

ISTITUTO CENTRALE DI STATISTICA

III CENSIMENTO GENERALE DELL'INDUSTRIA E DEL COMMERCIO

5 NOVEMBRE 1951

VOLUME IX

INDUSTRIE CHIMICHE
DELLA GOMMA E DELLA CARTA



TIPOGRAFIA FAILLI - ROMA

1955

VOLUME IX
INDUSTRIE CHIMICHE DELLA GOMMA E DELLA CARTA

ERRATA - CORRIGE

Pagina	Colonna	Riga	Errata	Corrige	Pagina	Colonna	Riga	Errata	Corrige
16	ultima	30	1.345	1.354	97	9	penultima	44	4
32	11	9	1	10	112	5	1	23	29
32	8	ultima	5.910	5.950	173	11	42	55.376	55.167
37	3	58	nessuna cifra	1	184	9	ultima	44.133.277	44.138.277
40	17	31	nessuna cifra	1	198	ultima	19	nessuna cifra	1
50	penultima	31	228	288	209	penultima	7	6.5 3	6.553
51	ultima	1	2.608	2.698	236	4	4	29	129
59	penultima	66	276	27	239	ultima	ultima	13.261	31.261
73	14	28	19.715	19.717	262	ultima	16	7.729	47.729
97	2	4	75	475	294	ultima	ultima	83	38

I N D I C E

AVVERTENZE. Pag. 7

PARTE I — INDUSTRIE CHIMICHE E AFFINI

SEZIONE I — UNITÀ LOCALI, ADDETTI, FORZA MOTRICE

TAVOLA 1. — UNITÀ LOCALI, SECONDO LA FORMA GIURIDICA DELLE DITTE DA CUI SONO GESTITE		
Stato e Regioni, per classe e sottoclasse di attività economica	Pag.	13
» 2. — UNITÀ LOCALI AMMINISTRATIVE - UNITÀ LOCALI OPERATIVE CON E SENZA FORZA MOTRICE		
A — Stato e Regioni, per classe, sottoclasse e categoria di attività economica.	»	17
B — Provincie, per classe e sottoclasse di attività economica	»	28
» 3. — UNITÀ LOCALI OPERATIVE, SECONDO IL NUMERO DI ADDETTI		
A — Stato e Regioni, per classe, sottoclasse e categoria di attività economica.	»	32
B — Provincie, per classe e sottoclasse di attività economica	»	43
» 4. — UNITÀ LOCALI OPERATIVE, SECONDO LA POTENZA UTILIZZABILE		
A — Stato e Regioni, per classe, sottoclasse e categoria di attività economica.	»	47
B — Provincie, per classe e sottoclasse di attività economica	»	58
» 5. — UNITÀ LOCALI OPERATIVE, SECONDO IL NUMERO DI ADDETTI E LA POTENZA UTILIZZABILE		
Stato e Regioni, per classe di attività economica	»	62
» 6. — ADDETTI, SECONDO LA POSIZIONE NELLA PROFESSIONE E IL SESSO		
A — Stato e Regioni, per classe, sottoclasse e categoria di attività economica.	»	72
B — Provincie, per classe e sottoclasse di attività economica	»	94

SEZIONE II — MOTORI E GENERATORI DI ENERGIA ELETTRICA INSTALLATI

TAVOLA 7. — MOTORI PRIMARI, SECONDO LA SPECIE E GENERATORI DI ENERGIA ELETTRICA		
A — Stato e Regioni, per classe, sottoclasse e categoria di attività economica.	Pag.	102
B — Provincie, per classe e sottoclasse di attività economica	»	113
» 8. — MOTORI ELETTRICI, SECONDO LA POTENZA		
A — Stato e Regioni, per classe, sottoclasse e categoria di attività economica.	»	117
B — Provincie, per classe e sottoclasse di attività economica	»	128

SEZIONE III — PERSONALE IN FORZA ; ORE DI LAVORO E RELATIVE SPESE

TAVOLA 9. — PERSONALE OPERAIO E MANOVALI IN FORZA IN CIASCUN MESE DEL 1950		
A — Stato e Regioni, per classe, sottoclasse e categoria di attività economica.	Pag.	132
B — Provincie, per classe e sottoclasse di attività economica	»	143
» 10. — ORE DI LAVORO (CENTINAIA) PRESTATE DAL PERSONALE OPERAIO E DAI MANOVALI IN CIASCUN MESE DEL 1950		
A — Stato e Regioni, per classe, sottoclasse e categoria di attività economica.	»	147
B — Provincie, per classe e sottoclasse di attività economica	»	158
» 11. — SPESE PER IL PERSONALE (MIGLIAIA DI LIRE) NEL 1950, SECONDO GRUPPI DI POSIZIONI NELLA PROFESSIONE E TITOLO DI SPESA		
A — Stato e Regioni, per classe, sottoclasse e categoria di attività economica.	»	162
B — Provincie, per classe e sottoclasse di attività economica	»	184

PARTE II — INDUSTRIE DELLA GOMMA ELASTICA

SEZIONE I — UNITÀ LOCALI, ADDETTI, FORZA MOTRICE

TAVOLA 1. — UNITÀ LOCALI, SECONDO LA FORMA GIURIDICA DELLE DITTE DA CUI SONO GESTITE	
Stato e Regioni, per classe di attività economica	Pag. 195
» 2. — UNITÀ LOCALI AMMINISTRATIVE - UNITÀ LOCALI OPERATIVE CON E SENZA FORZA MOTRICE	
A — Stato e Regioni, per classe e categoria di attività economica	» 196
B — Provincie, per classe di attività economica	» 199
» 3. — UNITÀ LOCALI OPERATIVE, SECONDO IL NUMERO DI ADDETTI	
A — Stato e Regioni, per classe e categoria di attività economica	» 200
B — Provincie, per classe di attività economica	» 203
» 4. — UNITÀ LOCALI OPERATIVE, SECONDO LA POTENZA UTILIZZABILE	
A — Stato e Regioni, per classe e categoria di attività economica	» 204
B — Provincie, per classe di attività economica	» 207
» 5. — UNITÀ LOCALI OPERATIVE, SECONDO IL NUMERO DI ADDETTI E LA POTENZA UTILIZZABILE	
Stato e Regioni, per classe di attività economica	» 208
» 6. — ADDETTI, SECONDO LA POSIZIONE NELLA PROFESSIONE E IL SESSO	
A — Stato e Regioni, per classe e categoria di attività economica	» 218
B — Provincie, per classe di attività economica	» 224

SEZIONE II — MOTORI E GENERATORI DI ENERGIA ELETTRICA INSTALLATI

TAVOLA 7. — MOTORI PRIMARI, SECONDO LA SPECIE E GENERATORI DI ENERGIA ELETTRICA	
A — Stato e Regioni, per classe e categoria di attività economica	Pag. 226
B — Provincie, per classe di attività economica	» 229
» 8. — MOTORI ELETTRICI, SECONDO LA POTENZA	
A — Stato e Regioni, per classe e categoria di attività economica	» 230
B — Provincie, per classe di attività economica	» 233

SEZIONE III — PERSONALE IN FORZA ; ORE DI LAVORO E RELATIVE SPESE

TAVOLA 9. — PERSONALE OPERAIO E MANOVALI IN FORZA IN CIASCUN MESE DEL 1950	
A — Stato e Regioni, per classe e categoria di attività economica	Pag. 234
B — Provincie, per classe di attività economica	» 237
» 10. — ORE DI LAVORO (CENTINAIA) PRESTATE DAL PERSONALE OPERAIO E DAI MANOVALI IN CIASCUN MESE DEL 1950	
A — Stato e Regioni, per classe e categoria di attività economica	» 238
B — Provincie, per classe di attività economica	» 241
» 11. — SPESE PER IL PERSONALE (MIGLIAIA DI LIRE) NEL 1950, SECONDO GRUPPI DI POSIZIONI NELLA PROFESSIONE E TITOLO DI SPESA	
A — Stato e Regioni, per classe e categoria di attività economica	» 242
B — Provincie, per classe di attività economica	» 248

PARTE III — INDUSTRIE DELLA CARTA E DELLA CARTOTECNICA

SEZIONE I — UNITA' LOCALI, ADDETTI, FORZA MOTRICE

TAVOLA 1. — UNITÀ LOCALI, SECONDO LA FORMA GIURIDICA DELLE DITTE DA CUI SONO GESTITE	
Stato e Regioni, per classe di attività economica	Pag. 253
» 2. — UNITÀ LOCALI AMMINISTRATIVE - UNITÀ LOCALI OPERATIVE CON E SENZA FORZA MOTRICE	
A — Stato e Regioni, per classe e categoria di attività economica	» 254
B — Provincie, per classe di attività economica	» 257
» 3. — UNITÀ LOCALI OPERATIVE, SECONDO IL NUMERO DI ADDETTI	
A — Stato e Regioni, per classe e categoria di attività economica	» 258
B — Provincie, per classe di attività economica	» 261
» 4. — UNITÀ LOCALI OPERATIVE, SECONDO LA POTENZA UTILIZZABILE	
A — Stato e Regioni, per classe e categoria di attività economica	» 262
B — Provincie, per classe di attività economica	» 265
» 5. — UNITÀ LOCALI OPERATIVE, SECONDO IL NUMERO DI ADDETTI E LA POTENZA UTILIZZABILE	
Stato e Regioni, per classe di attività economica	» 266
» 6. — ADDETTI, SECONDO LA POSIZIONE NELLA PROFESSIONE E IL SESSO	
A — Stato e Regioni, per classe e categoria di attività economica	» 276
B — Provincie, per classe di attività economica	» 282

SEZIONE II — MOTORI E GENERATORI DI ENERGIA ELETTRICA INSTALLATI

TAVOLA 7. — MOTORI PRIMARI, SECONDO LA SPECIE E GENERATORI DI ENERGIA ELETTRICA	
A — Stato e Regioni, per classe e categoria di attività economica	Pag. 284
B — Provincie, per classe di attività economica	» 287
» 8. — MOTORI ELETTRICI, SECONDO LA POTENZA	
A — Stato e Regioni, per classe e categoria di attività economica	» 288
B — Provincie, per classe di attività economica	» 291

SEZIONE III — PERSONALE IN FORZA; ORE DI LAVORO E RELATIVE SPESE

TAVOLA 9. — PERSONALE OPERAIO E MANOVALI IN FORZA IN CIASCUN MESE DEL 1950	
A — Stato e Regioni, per classe e categoria di attività economica	Pag. 292
B — Provincie, per classe di attività economica	» 295
» 10. — ORE DI LAVORO (CENTINAIA) PRESTATE DAL PERSONALE OPERAIO E DAI MANOVALI IN CIASCUN MESE DEL 1950	
A — Stato e Regioni, per classe e categoria di attività economica	» 296
B — Provincie, per classe di attività economica	» 299
» 11. — SPESE PER IL PERSONALE (MIGLIAIA DI LIRE) NEL 1950, SECONDO GRUPPI DI POSIZIONI NELLA PROFESSIONE E TITOLO DI SPESA	
A — Stato e Regioni, per classe e categoria di attività economica	» 300
B — Provincie, per classe di attività economica	» 306

ALLEGATO — <i>Classificazione delle attività economiche</i>	» 311
---	-------

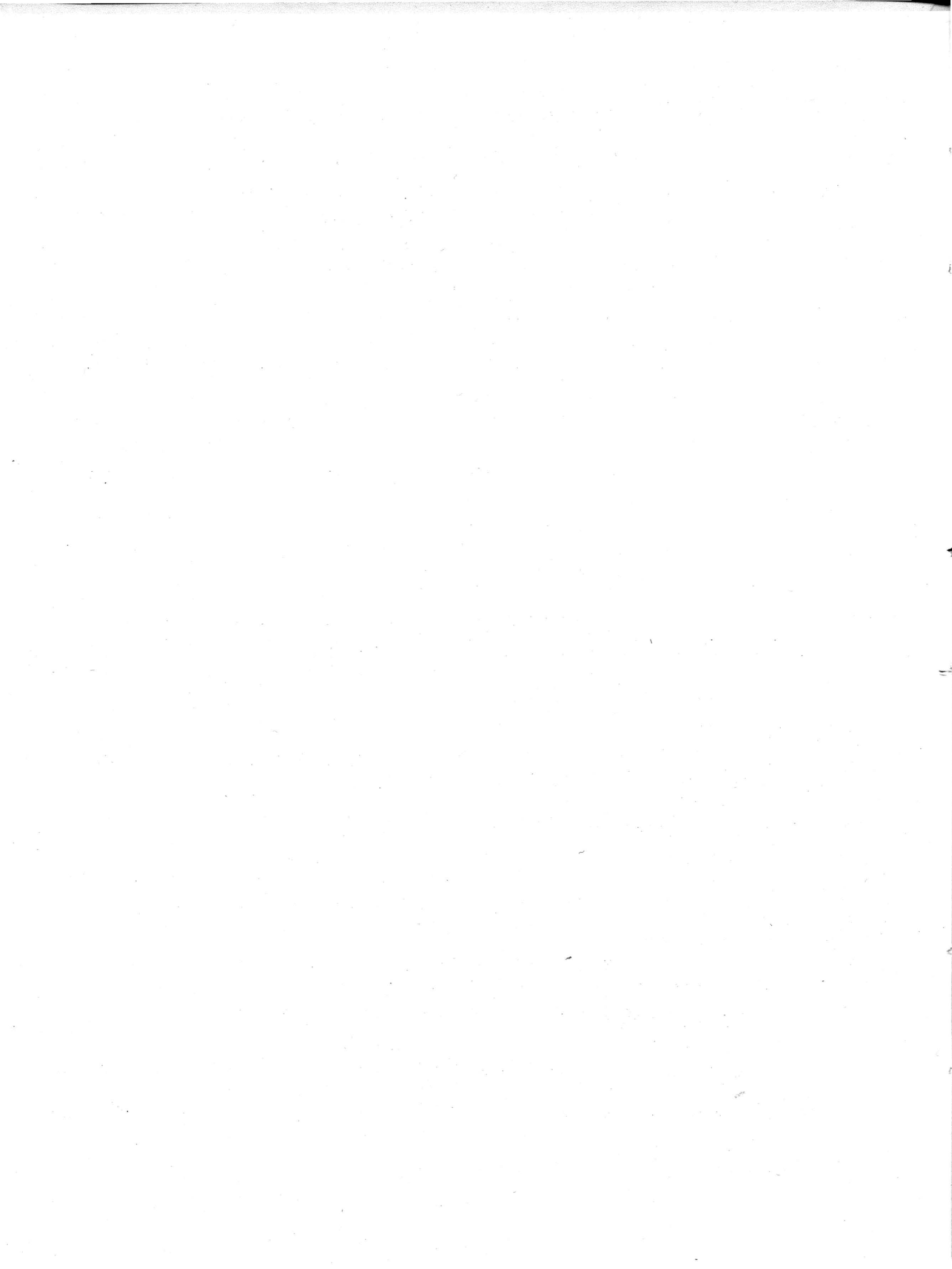

AVVERTENZE

I dati esposti nel presente volume riguardano le « unità locali » delle industrie chimiche e affini, della gomma elastica, nonché delle industrie della carta e della cartotecnica, risultanti dal III Censimento generale dell'industria e del commercio (5 novembre 1951). Tali unità, distintamente per classe, sottoclasse e categoria di attività economica e per singola circoscrizione territoriale (Stato, Regioni e Province, queste ultime limitatamente alla classe e alle sottoclassi), vengono esaminate secondo la forma giuridica delle ditte di appartenenza, il numero di addetti, la forza motrice, le varie specie e potenza dei motori installati, ecc.

Il volume consta di tre parti: la prima parte fa riferimento alle industrie chimiche e affini, la seconda alle industrie della gomma elastica e la terza alle industrie della carta e della cartotecnica.

Per la corretta interpretazione dei dati si espongono, qui di seguito, i criteri in base ai quali si sono definite le unità di Censimento con riferimento, anche, ai relativi caratteri considerati nelle tavole, nonché i criteri adottati per la classificazione delle attività economiche. Si fa presente a tal fine che ulteriori notizie particolareggiate sono contenute nelle disposizioni emanate con la legge 2 aprile 1951, n. 291 sul Censimento, nelle norme per l'esecuzione della predetta legge, nonché nelle apposite istruzioni predisposte per l'esecuzione del Censimento: argomenti, questi, esposti nel volume concernente gli « Atti del Censimento ».

Circa la possibilità di eventuali raffronti con i risultati dei precedenti censimenti, si rimanda a quanto esposto nella « Relazione generale » al III Censimento generale dell'industria e del commercio.

1. - Ditta. — Per comodità di espressione, ed analogamente a quanto praticato nel precedente Censimento ed in altre rilevazioni, viene usato il termine « ditta » in luogo e come sinonimo di impresa (privata) od ente pubblico con finalità economiche.

Ai fini del Censimento si intende, pertanto, per « ditta » l'unità giuridico-economica costituita dall'organizzazione dei fattori produttivi in funzione della produzione di beni e servizi effettuata allo scopo del conseguimento di un profitto da parte di un imprenditore.

Le ditte, in relazione alla loro forma giuridica, sono distinte in ditte individuali, società (per azioni, cooperative, in accomandita, in nome collettivo, a responsabilità limitata e altre) ed enti (statali, di diritto pubblico, altri). Si precisa, a tal fine, che le società per azioni comprendono anche le società con partecipazione dello Stato o di enti pubblici e le società di interesse nazionale; le società cooperative comprendono le società cooperative a responsabilità limitata e quelle a responsabilità illimitata; le società in accomandita comprendono le società in accomandita semplice e quelle in accomandita per azioni; la voce « altre » raggruppa le società semplici e le società mutue assicuratrici.

Gli Enti statali e gli Enti di diritto pubblico comprendono l'Amministrazione delle Ferrovie dello Stato, l'Azienda dei telefoni dello Stato, l'Azienda dei Monopoli di Stato, gli Istituti di Credito di diritto pubblico, l'Istituto per la ricostruzione industriale, l'Istituto immobiliare italiano, le Amministrazioni Regionali, Provinciali, Comunali, ecc.

Gli « altri » Enti (persone giuridiche) comprendono gli Enti di beneficenza, i Circoli ricreativi assistenziali lavoratori, le Associazioni con finalità economiche, gli istituti religiosi, ecc.

Le ditte sono distinte, inoltre, in ditte artigiane e non artigiane. Sono considerate artigiane le ditte, di norma individuali, aventi una sola unità locale, che esplicano un'attività produttiva di beni materiali o di prestazione di servizi anche essi di natura materiale, di ordine artistico o comune e il cui titolare accentra tutte le funzioni inerenti alla gestione, impiegando la propria opera in modo continuativo nella lavorazione ed eventualmente nella istruzione degli apprendisti, senza o con l'aiuto di familiari e o di estranei; questi ultimi, in numero variamente limitato, in rapporto all'attività esercitata.

In relazione a tale definizione, nel questionario generale di ditta si sono inseriti alcuni quesiti tendenti ad accertare concretamente i caratteri distintivi dell'impresa artigiana quali, ad es. quelli relativi all'attività produttiva (produzione non in serie), alla partecipazione del titolare al lavoro manuale dell'azienda, ecc. Allo scopo di delimitare ulteriormente i caratteri dell'impresa artigiana si è tenuto conto, inoltre, di un apposito elenco, predisposto in precedenza, relativo alle attività che potevano essere svolte in forma artigianale.

2. - Unità locale. — È costituita dall'impianto o dal corpo di impianti situati in un dato punto del territorio, dove la ditta effettua materialmente le attività intese alla produzione di beni o alla prestazione di servizi; ne consegue che una medesima ditta può avere una o più unità locali. Le unità locali vengono distinte, a seconda del genere di attività svolta, in « unità operative », cioè stabilimenti, laboratori e simili, e in « unità amministrative », cioè uffici direttivi (tecnici ed amministrativi) aventi sede distinta da quella delle unità operative.

Sono state oggetto di rilevazione tutte le unità locali (e relative ditte), anche quelle di dimensioni minime o con attività svolte all'aperto, nonché quelle inattive alla data del Censimento perchè a ciclo stagionale o comunque per causa temporanea. Sono state escluse le unità dipendenti dal Ministero della Difesa, nonché quelle relative ad attività svolte a domicilio per commissioni di fabbricanti e commercianti.

I dati esposti nel presente volume riguardano le unità locali delle ditte artigiane e delle ditte non artigiane: nella tavola 2 (parte I, II e III) i dati delle unità locali appartenenti a ditte artigiane sono esposti distintamente da quelli complessivi e ciò, anche in riferimento alle unità locali che alla data di censimento erano dotate di impianti fissi (in esercizio e in riserva) di motori primari, di generatori di energia elettrica, di motori elettrici e, pertanto, disponevano di forza motrice.

3. - Classificazione delle attività economiche. — La classificazione delle attività economiche è quella adottata nelle statistiche ufficiali italiane che si conforma, con gli opportuni adattamenti, alla corrispondente classificazione proposta in sede internazionale. Detta classificazione è basata sul criterio di raggruppamento delle unità locali secondo caratteri comuni relativi al genere di prodotti fabbricati o di servizi prestati.

Le varie attività economiche, come può constatarsi nell'allegato al presente volume, sono raggruppate in dieci grandi settori denominati « rami »; ogni ramo è ripartito in « classi » e queste, a volte, in « sottoclassi »; ogni classe e sottoclasse, infine, è ulteriormente articolata in « categorie », le quali costituiscono le componenti fondamentali della classificazione.

4. - Classificazione delle unità locali per attività economica. — La classificazione delle unità locali per ramo e classe di attività economica è effettuata in base al criterio dell'attività, unica o prevalente, svolta nella unità locale, indipendentemente dalla classificazione delle rispettive ditte. Pertanto, mentre per le ditte aventi unità locale la cui attività riguarda un solo ramo o una sola classe o sottoclasse o categoria si ha coincidenza nella classificazione delle ditte e delle unità locali, tale corrispondenza non sussiste più allorchè le unità locali di una stessa ditta esplicano attività inerenti a rami o classi differenti.

Le unità locali amministrative sono classificate, di massima, in base all'attività economica esercitata dalla ditta. Le unità amministrative (filiali, uffici amministrativi, ecc.) adibite, esclusivamente o prevalentemente al servizio di unità operative sono classificate in base alla attività economica (unica o prevalente) esercitata dalle predette unità operative.

Nelle tavole del presente volume la denominazione delle sottoclassi o delle categorie è, a volte, indicata in forma sintetica per esigenze tipografiche: le denominazioni complete risultano dall'apposito « Allegato ».

5. - Classificazione delle unità locali per circoscrizioni territoriali. — Per quanto concerne la classificazione delle unità locali (amministrative e operative) per Regione e Provincia è da avvertire che figurano appartenere a dette circoscrizioni le unità locali situate nei Comuni della circoscrizione stessa, anche se esse appartengono a ditte aventi sede in altra circoscrizione.

I dati relativi al Territorio di Trieste nelle tavole regionali seguono quelli della Regione Friuli - Venezia Giulia, nelle tavole provinciali seguono quelli della Provincia di Udine.

6. - Addetti alle unità locali. — È il personale, fisso o saltuario, occupato nell'unità locale alla data di Censimento; nel detto personale è compreso quello assente alla predetta data per servizio, licenza, malattia.

Gli addetti riguardano le seguenti categorie:

a) *imprenditori, gerenti, ecc.* — Per le ditte individuali, il titolare o i titolari dell'azienda o della ditta o della licenza d'esercizio, sempre che partecipino direttamente alla gestione; per le società, la persona o le persone che risultano consiglieri delegati, ecc., dagli atti amministrativi della società;

b) *familiari coadiuvanti.* — Le persone di famiglia (parenti o affini) non necessariamente coabitanti o viventi a carico del titolare dell'azienda, il cui rapporto d'impiego non è regolato in base a contratti di lavoro;

c) *cooperatori.* — I lavoratori soci di cooperative di produzione e lavoro, i quali come corrispettivo dell'opera prestata non percepiscono una remunerazione regolata da contratti di lavoro, bensì un compenso proporzionato alla prestazione, nonché una quota parte degli utili dell'azienda;

d) *dirigenti.* — Coloro che svolgono mansioni direttive aventi responsabilità ai fini della gestione dell'azienda;

e) *impiegati.* — Coloro che svolgono mansioni direttive non aventi, però, responsabilità ai fini della gestione dell'azienda, o mansioni di concetto o d'ordine. Nella I^a categoria sono compresi gli impiegati di concetto con funzioni direttive e simili; nella II^a categoria gli impiegati di concetto senza funzioni direttive; negli « altri » gli impiegati d'ordine;

f) *categorie speciali.* — I lavoratori che godono del trattamento previsto dal R. D. L. 13 novembre 1924, n. 18251 e il cui rapporto di lavoro è regolato dagli accordi interconfederali del 30 marzo e 23 maggio 1946, del 27 ottobre 1947 e dalle particolari successive disposizioni dei contratti di categoria, quali: contro-maestro, caposquadra, marcatempo, ecc.;

g) *operai specializzati, qualificati, comuni e manovali*. — I lavoratori con mansioni manuali richiedenti competenza più o meno specifica;

h) *apprendisti*. — I lavoratori assunti per apprendere le mansioni d'impiegato d'ordine o di operaio richiedenti un certo tirocinio;

i) *altro personale*. — Quello non compreso nelle categorie precedenti, addetto alla vigilanza, alla custodia, ai servizi interni ausiliari, ecc.

È da tener presente che i casi di unità locali senza addetti riguardano quelle temporaneamente inattive alla data di Censimento oppure con addetti che svolgevano prevalentemente la propria attività in altre unità locali.

7. - Motori primari, generatori di energia elettrica e motori elettrici installati. — Sono considerati motori primari (ad acqua, a vapore, a carburante liquido e gassoso, ecc.) quelli che trasformano in energia meccanica l'energia delle cascate d'acqua, del vapore, dell'olio carburante, del gas, ecc.; generatori di energia elettrica quelli che trasformano l'energia meccanica dei motori primari in energia elettrica; motori elettrici le macchine rotanti alimentate da energia elettrica (prodotta nelle stesse unità locali, oppure acquistata) che trasformano quest'ultima in energia meccanica per azionare macchine operative, attrezzi, utensili, ecc.

Nei motori primari sono comprese le turbine dei gruppi turbo-alternatori; nei generatori di energia elettrica sono compresi gli alternatori dei gruppi turbo-alternatori ed esclusi i trasformatori o convertitori di qualsiasi specie.

La potenza dei motori primari è espressa in HP (un HP equivale al lavoro di 75 kilogrammetri al secondo), quella dei generatori di energia elettrica (a corrente continua e a corrente alternata) e dei motori elettrici è, invece, espressa in kW (un kW corrisponde a 0,735 HP).

Ai fini di eventuali dubbi si precisa che i dati sugli impianti (motori primari ed elettrici, generatori di energia elettrica) esposti nelle tavole del presente volume fanno riferimento sia a quelli in esercizio alla data di Censimento, sia a quelli in riserva: intendendosi tali gli impianti installati allo scopo di essere azionati solo in caso di mancato funzionamento, per qualsiasi causa, degli altri impianti. In ordine alla classificazione dei motori elettrici secondo la potenza si chiarisce, infine, che nella classe « fino a 1 kW » sono comprese le potenze da « 0,01 a 1 kW »; nella classe da « 1 a 5 kW » sono comprese le potenze da « 1,01 a 5 kW »; ecc.

8. - Potenza utilizzabile nelle unità locali. — Tale potenza (M) è stata determinata in base alla seguente formula:

$$M = (P - G) + E$$

dove P indica la potenza complessiva dei motori primari installati, G la parte di tale potenza assorbita dai generatori, ove esistano, per la trasformazione in energia elettrica, E la potenza dei motori elettrici installati. Di conseguenza l'espressione $P - G$ rappresenta la parte di potenza dei motori primari non trasformata in energia elettrica nell'unità locale.

Nel calcolo di cui sopra si fa astrazione delle perdite dovute alle resistenze passive (attrito, ecc.), alla trasformazione dell'energia nelle sue varie forme (meccanica, elettrica, ecc.) e al suo trasporto (potenza utilizzabile teorica).

I dati sulla potenza utilizzabile indicati nel presente volume sono espressi in HP; a tal fine si precisa che la potenza dei motori elettrici e dei generatori di energia elettrica, espressa, come già detto in kW, è stata ridotta in HP in base al coefficiente 1,360.

Per quanto riguarda la classificazione delle unità locali secondo la potenza utilizzabile, si richiama quanto detto al precedente paragrafo per la classificazione dei motori elettrici.

9. - Personale operaio e manovali in forza in ciascun mese del 1950. — Riguarda tutto il personale operaio (categorie speciali, operai specializzati, qualificati e comuni) e i manovali (specializzati e comuni) in forza nelle unità locali alla fine dell'ultimo periodo di paga di ciascun mese del 1950. Nel personale di cui sopra è incluso quello temporaneamente assente a tale data per servizio, licenza, malattia, ecc.

10. - Ore di lavoro prestate dal personale operaio e dai manovali in ciascun mese del 1950. — Le ore di lavoro riguardano quelle effettivamente prestate dal personale operaio e dai manovali (di cui al paragrafo precedente) in ciascun mese dell'anno 1950. Tali ore, desunte di norma dai libri paga o da altri documenti contabili prescritti per legge, comprendono anche quelle prestate nei giorni festivi o per lavoro straordinario. Sono, invece, escluse le ore di lavoro non effettivamente eseguite, ma conteggiate ai fini della corresponsione di premi e simili.

11. - Spese per il personale nel 1950. — Riguardano le retribuzioni lorde, le ritenute su tali retribuzioni a carico del personale e i contributi e le spese a carico del datore di lavoro, con riferimento: ai dirigenti e gestori (non titolari) e impiegati; agli operai, manovali, sorveglianti, apprendisti e altro personale. Dal detto personale sono esclusi i familiari coadiuvanti e i professionisti che prestano la loro opera a titolo di consulenza.

Le retribuzioni lorde comprendono le seguenti voci:

a) *Salari e stipendi.* — In tale voce sono incluse oltre al salario e allo stipendio tutte quelle retribuzioni a carattere continuativo che costituiscono un supplemento del salario o stipendio quali ad es., indennità di contingenza, caropane, interessenza, provvigioni, lavoro straordinario, premi di rendimento;

b) *Altre retribuzioni.* — Comprendono tutte le retribuzioni a carattere saltuario quali le somme corrisposte per ferie, festività, gratifiche, mensilità oltre la dodicesima, premi di anzianità, ecc., nonché le corresponsioni in natura (fisse o saltuarie) dovute in base al contratto di impiego. L'importo di tali corresponsioni è valutato in base al prezzo di costo o di acquisto per le merci e in base ai prezzi di mercato per alloggio e servizi annessi, ovvero in base alle eventuali valutazioni convenzionali stabilite nei contratti di lavoro.

Le ritenute sulle retribuzioni lorde a carico del personale riguardano le seguenti voci:

a) *Contributi per la previdenza sociale e gestioni collegate.* — Riguardano i contributi per assicurazione contro la disoccupazione, per invalidità e vecchiaia, per assicurazione contro le malattie e infortuni, per assegni familiari, per la cassa integrazione, per P.I.N.A.-Casa, ecc.;

b) *Ritenute erariali.* — Riguardano le ritenute per R.M. e complementare per i dirigenti e impiegati e per sola R.M. per gli operai, manovali ed altro personale.

I contributi e le spese a carico del datore di lavoro comprendono le seguenti voci:

a) *Contributi per la previdenza sociale e gestioni collegate.* — Riguardano i contributi per assicurazione contro la disoccupazione, per invalidità e vecchiaia, per assicurazione contro le malattie e infortuni, per assegni familiari, per cassa integrazione, per P.I.N.A.-Casa, ecc.;

b) *Altri contributi e spese.* — Comprendono i contributi e le spese per asili, nidi di infanzia, colonie, organizzazioni ricreative, assistenza varia, ecc.

Dai dati esposti nel presente volume risulta, a volte, che le incidenze delle ritenute a carico del personale (o anche dei contributi a carico del datore di lavoro) sulle retribuzioni lorde corrisposte sono alquanto basse rispetto alla media generale: ciò è da attribuirsi al fatto che in alcuni casi, specie nelle unità artigiane, l'ammontare delle ritenute e dei contributi di cui sopra, nei questionari è stato indicato in modo approssimativo e qualche volta non è stato indicato.

12. - Segni convenzionali — Nelle tavole del presente volume sono usati i seguenti segni convenzionali:

linea — quando il fenomeno non esiste oppure quando esiste ma i casi non si sono verificati;

due puntini .. quando i dati non raggiungono la cifra significativa dell'ordine minimo considerato (ad es., un HP per la potenza dei motori).

PARTE I

INDUSTRIE CHIMICHE E AFFINI



SEZIONE I — UNITA' LOCALI, ADDETTI, FORZA MOTRICE

TAV. I — Unità locali, secondo la forma giuridica delle ditte da cui sono gestite

Stato e Regioni, per classe e sottoclasse di attività economica: INDUSTRIE CHIMICHE E AFFINI (3.13)

N. d'ordine	REGIONI	UNITA' LOCALI GESTITE DA										TOTALE UNITA' LOCALI	
		Ditte individuali	Società						Enti				
			per azioni	coope- rative	in acco- mandita	in nome collettivo	a respons. limitata	altre	Totale	statali e di diritto pubblico	altri		Totale
1	PIEMONTE	425	167	4	38	47	124	76	456	1	1	2	883
2	VALLE D'AOSTA	1	3	—	—	—	—	—	3	—	—	—	4
3	LOMBARDIA	643	549	8	74	47	553	121	1.352	—	1	1	1.996
4	TRENTINO-ALTO ADIGE	42	12	1	1	4	13	4	35	1	—	1	78
5	VENETO	139	78	1	10	7	40	30	166	—	—	—	305
6	FRIULI-VENEZIA GIULIA	19	18	—	3	2	13	5	41	—	—	—	60
7	TERRITORIO DI TRIESTE	32	16	—	—	7	29	3	55	—	—	—	87
8	LIGURIA	238	135	1	9	24	86	42	297	1	—	1	536
9	EMILIA-ROMAGNA	158	71	3	13	10	65	41	203	7	1	8	369
10	TOSCANA	278	115	1	15	24	62	57	274	—	—	—	552
11	UMBRIA	25	14	—	—	2	6	5	27	—	—	—	52
12	MARCHE	39	14	1	1	1	6	13	36	—	—	—	75
13	LAZIO	177	104	—	3	8	82	13	210	1	—	1	388
14	ABRUZZI E MOLISE	86	5	—	—	2	10	12	29	—	—	—	115
15	CAMPANIA	286	47	—	3	6	44	18	118	—	—	—	404
16	PUGLIA	133	27	1	2	3	9	20	62	—	—	—	195
17	BASILICATA	15	—	—	—	—	—	—	—	—	—	—	15
18	CALABRIA	110	10	1	1	3	6	10	31	—	—	—	141
19	SICILIA	374	45	2	6	22	25	64	164	1	—	1	539
20	SARDEGNA	20	13	—	—	—	1	6	20	1	—	1	41
	ITALIA	3.240	1.443	24	179	219	1.174	540	3.579	13	3	16	6.835

UNITÀ LOCALI

1	PIEMONTE	425	167	4	38	47	124	76	456	1	1	2	883
2	VALLE D'AOSTA	1	3	—	—	—	—	—	3	—	—	—	4
3	LOMBARDIA	643	549	8	74	47	553	121	1.352	—	1	1	1.996
4	TRENTINO-ALTO ADIGE	42	12	1	1	4	13	4	35	1	—	1	78
5	VENETO	139	78	1	10	7	40	30	166	—	—	—	305
6	FRIULI-VENEZIA GIULIA	19	18	—	3	2	13	5	41	—	—	—	60
7	TERRITORIO DI TRIESTE	32	16	—	—	7	29	3	55	—	—	—	87
8	LIGURIA	238	135	1	9	24	86	42	297	1	—	1	536
9	EMILIA-ROMAGNA	158	71	3	13	10	65	41	203	7	1	8	369
10	TOSCANA	278	115	1	15	24	62	57	274	—	—	—	552
11	UMBRIA	25	14	—	—	2	6	5	27	—	—	—	52
12	MARCHE	39	14	1	1	1	6	13	36	—	—	—	75
13	LAZIO	177	104	—	3	8	82	13	210	1	—	1	388
14	ABRUZZI E MOLISE	86	5	—	—	2	10	12	29	—	—	—	115
15	CAMPANIA	286	47	—	3	6	44	18	118	—	—	—	404
16	PUGLIA	133	27	1	2	3	9	20	62	—	—	—	195
17	BASILICATA	15	—	—	—	—	—	—	—	—	—	—	15
18	CALABRIA	110	10	1	1	3	6	10	31	—	—	—	141
19	SICILIA	374	45	2	6	22	25	64	164	1	—	1	539
20	SARDEGNA	20	13	—	—	—	1	6	20	1	—	1	41
	ITALIA	3.240	1.443	24	179	219	1.174	540	3.579	13	3	16	6.835

ADDETTI

1	PIEMONTE	1.452	25.780	110	460	911	738	332	28.331	141	26	167	29.950
2	VALLE D'AOSTA	2	901	—	—	—	—	—	901	—	—	—	903
3	LOMBARDIA	4.787	55.341	321	2.454	509	5.281	907	64.813	—	688	688	70.288
4	TRENTINO-ALTO ADIGE	107	1.408	16	8	11	154	29	1.626	20	—	20	1.753
5	VENETO	772	12.081	67	511	240	300	286	13.485	—	—	—	14.257
6	FRIULI-VENEZIA GIULIA	67	1.797	—	824	8	225	15	2.869	—	—	—	2.936
7	TERRITORIO DI TRIESTE	121	1.374	—	—	112	217	8	1.711	—	—	—	1.832
8	LIGURIA	1.175	11.911	4	215	552	472	240	13.394	64	—	64	14.633
9	EMILIA-ROMAGNA	1.577	6.202	248	763	215	686	224	8.338	159	39	198	10.113
10	TOSCANA	1.710	9.705	2	2.661	406	633	1.257	14.664	—	—	—	16.374
11	UMBRIA	166	3.602	—	—	12	27	20	3.661	—	—	—	3.827
12	MARCHE	161	1.223	24	2	337	25	58	1.669	—	—	—	1.830
13	LAZIO	623	11.564	—	42	157	678	57	12.498	30	—	30	13.151
14	ABRUZZI E MOLISE	186	1.363	—	—	5	69	45	1.482	—	—	—	1.668
15	CAMPANIA	971	4.436	—	18	167	427	121	5.169	—	—	—	6.140
16	PUGLIA	459	2.410	3	27	27	50	139	2.656	—	—	—	3.115
17	BASILICATA	32	—	—	—	—	—	—	—	—	—	—	32
18	CALABRIA	260	1.202	6	38	23	105	37	1.411	—	—	—	1.671
19	SICILIA	1.448	2.333	24	49	190	182	619	3.397	34	—	34	4.879
20	SARDEGNA	65	316	—	—	—	8	50	374	20	—	20	459
	ITALIA	16.141	154.949	825	8.072	3.882	10.277	4.444	182.449	468	753	1.221	199.811

POTENZA UTILIZZABILE (HP)

1	PIEMONTE	2.432	182.625	521	1.176	3.792	2.243	396	190.753	464	23	487	193.672
2	VALLE D'AOSTA	3	10.557	—	—	—	—	—	10.557	—	—	—	10.560
3	LOMBARDIA	13.001	251.554	1.340	9.733	2.669	14.418	2.572	282.286	—	267	267	295.554
4	TRENTINO-ALTO ADIGE	212	21.721	67	10	8	411	92	22.309	175	—	175	22.696
5	VENETO	1.667	109.166	486	1.733	278	1.022	588	113.273	—	—	—	114.940
6	FRIULI-VENEZIA GIULIA	91	18.794	—	4.362	10	1.484	21	24.671	—	—	—	24.762
7	TERRITORIO DI TRIESTE	326	7.070	—	—	85	1.741	8	8.904	—	—	—	9.230
8	LIGURIA	2.254	116.324	—	686	1.811	1.055	652	120.528	703	—	703	123.485
9	EMILIA-ROMAGNA	6.695	26.381	760	1.117	319	738	397	29.712	879	23	902	37.309
10	TOSCANA	4.676	100.793	—	22.660	648	1.746	1.371	127.218	—	—	—	131.894
11	UMBRIA	415	90.659	—	—	36	28	26	90.749	—	—	—	91.164
12	MARCHE	745	6.828	29	3	64	33	416	7.373	—	—	—	8.118
13	LAZIO	1.045	57.989	—	567	145	804	292	59.797	—	—	—	60.842
14	ABRUZZI E MOLISE	398	4.141	—	—	—	488	67	4.696	—	—	—	5.094
15	CAMPANIA	754	69.305	—	17	266	1.041	120	70.749	—	—	—	71.503
16	PUGLIA	992	17.576	5	538	132	120	229	18.600	—	—	—	19.592
17	BASILICATA	14	—	—	—	—	—	—	—	—	—	—	14
18	CALABRIA	297	13.810	10	91	11	523	40	14.485	—	—	—	14.782
19	SICILIA	2.508	13.988	97	283	919	1.287	1.163	17.737	90	—	90	20.335
20	SARDEGNA	74	4.952	—	—	—	7	166	5.125	782	—	782	5.981
	ITALIA	38.599	1.124.233	3.315	42.976	11.193	29.189	8.616	1.219.522	3.093	313	3.406	1.261.527

SEZIONE I — UNITA' LOCALI, ADDETTI, FORZA MOTTRICE

Segue Tav. 1 — Unità locali, secondo la forma giuridica delle ditte da cui sono gestite

Stato e Regioni, per classe e sottoclasse di attività economica: INDUSTRIE CHIMICHE (3.13.A)

N. d'ordine	REGIONI	UNITA' LOCALI GESTITE DA										TOTALE UNITA' LOCALI	
		Ditte indivi- duali	Società						Enti				
			per azioni	coope- rative	in acco- mandita	in nome collettivo	a respons. limitata	altre	Totale	statali e di diritto pubblico	altri		Totale
1	PIEMONTE	420	142	3	38	44	116	75	418	1	1	2	840
2	VALLE D'AOSTA	1	2	—	—	—	—	—	2	—	—	—	3
3	LOMBARDIA	628	482	7	72	46	530	116	1.253	—	1	1	1.882
4	TRENTINO-ALTO ADIGE	42	10	1	1	4	12	4	32	1	—	1	75
5	VENETO	137	62	1	10	7	39	30	149	—	—	—	286
6	FRIULI-VENEZIA GIULIA	19	15	—	2	2	11	5	35	—	—	—	54
7	TERRITORIO DI TRIESTE	28	10	—	—	7	26	3	46	—	—	—	74
8	LIGURIA	220	100	1	8	22	77	39	247	1	—	1	468
9	EMILIA-ROMAGNA	158	61	3	13	10	62	40	189	6	1	7	354
10	TOSCANA	275	99	1	13	22	60	57	252	—	—	—	527
11	UMBRIA	25	13	—	—	2	6	5	26	—	—	—	51
12	MARCHE	38	11	1	1	1	6	13	33	—	—	—	71
13	LAZIO	174	77	—	3	7	79	13	179	1	—	1	354
14	ABRUZZI E MOLISE	86	5	—	—	2	9	10	26	—	—	—	112
15	CAMPANIA	276	36	—	3	6	39	17	101	—	—	—	377
16	PUGLIA	133	20	1	2	3	8	20	54	—	—	—	187
17	BASILICATA	15	—	—	—	—	—	—	—	—	—	—	15
18	CALABRIA	109	10	1	1	3	5	10	30	—	—	—	139
19	SICILIA	370	35	2	6	20	23	64	150	1	—	1	521
20	SARDEGNA	20	12	—	—	—	—	6	18	—	—	—	38
	ITALIA	3.174	1.202	22	173	208	1.108	527	3.240	11	3	14	6.428

UNITÀ LOCALI

1	PIEMONTE	420	142	3	38	44	116	75	418	1	1	2	840
2	VALLE D'AOSTA	1	2	—	—	—	—	—	2	—	—	—	3
3	LOMBARDIA	628	482	7	72	46	530	116	1.253	—	1	1	1.882
4	TRENTINO-ALTO ADIGE	42	10	1	1	4	12	4	32	1	—	1	75
5	VENETO	137	62	1	10	7	39	30	149	—	—	—	286
6	FRIULI-VENEZIA GIULIA	19	15	—	2	2	11	5	35	—	—	—	54
7	TERRITORIO DI TRIESTE	28	10	—	—	7	26	3	46	—	—	—	74
8	LIGURIA	220	100	1	8	22	77	39	247	1	—	1	468
9	EMILIA-ROMAGNA	158	61	3	13	10	62	40	189	6	1	7	354
10	TOSCANA	275	99	1	13	22	60	57	252	—	—	—	527
11	UMBRIA	25	13	—	—	2	6	5	26	—	—	—	51
12	MARCHE	38	11	1	1	1	6	13	33	—	—	—	71
13	LAZIO	174	77	—	3	7	79	13	179	1	—	1	354
14	ABRUZZI E MOLISE	86	5	—	—	2	9	10	26	—	—	—	112
15	CAMPANIA	276	36	—	3	6	39	17	101	—	—	—	377
16	PUGLIA	133	20	1	2	3	8	20	54	—	—	—	187
17	BASILICATA	15	—	—	—	—	—	—	—	—	—	—	15
18	CALABRIA	109	10	1	1	3	5	10	30	—	—	—	139
19	SICILIA	370	35	2	6	20	23	64	150	1	—	1	521
20	SARDEGNA	20	12	—	—	—	—	6	18	—	—	—	38
	ITALIA	3.174	1.202	22	173	208	1.108	527	3.240	11	3	14	6.428

ADDETTI

1	PIEMONTE	1.418	13.084	103	460	880	696	325	15.548	141	26	167	17.133
2	VALLE D'AOSTA	2	302	—	—	—	—	—	302	—	—	—	304
3	LOMBARDIA	4.625	40.999	317	2.443	505	5.134	874	50.272	—	688	688	55.585
4	TRENTINO-ALTO ADIGE	107	1.346	16	8	11	149	29	1.559	20	—	20	1.686
5	VENETO	745	7.258	67	511	240	296	286	8.658	—	—	—	9.403
6	FRIULI-VENEZIA GIULIA	67	475	—	800	8	220	15	1.518	—	—	—	1.585
7	TERRITORIO DI TRIESTE	74	314	—	—	112	198	8	632	—	—	—	706
8	LIGURIA	988	8.484	4	203	538	447	192	9.868	64	—	64	10.920
9	EMILIA-ROMAGNA	1.577	4.123	248	763	215	674	206	6.229	158	39	197	8.003
10	TOSCANA	1.703	8.267	2	2.625	373	622	1.257	13.146	—	—	—	14.849
11	UMBRIA	166	3.566	—	—	12	27	20	3.625	—	—	—	3.791
12	MARCHE	153	1.065	24	2	337	25	58	1.511	—	—	—	1.664
13	LAZIO	600	7.739	—	42	150	668	57	8.656	30	—	30	9.286
14	ABRUZZI E MOLISE	186	1.363	—	—	5	40	36	1.444	—	—	—	1.630
15	CAMPANIA	906	2.235	—	18	167	409	117	2.946	—	—	—	3.852
16	PUGLIA	459	1.167	3	27	27	45	139	1.408	—	—	—	1.867
17	BASILICATA	32	—	—	—	—	—	—	—	—	—	—	32
18	CALABRIA	259	1.202	6	38	23	102	37	1.408	—	—	—	1.667
19	SICILIA	1.377	1.891	24	49	186	167	619	2.936	34	—	34	4.347
20	SARDEGNA	65	311	—	—	—	—	50	361	—	—	—	426
	ITALIA	15.509	105.191	814	7.989	3.789	9.919	4.325	132.027	447	753	1.200	148.736

POTENZA UTILIZZABILE (HP)

1	PIEMONTE	2.414	93.140	521	1.176	3.626	2.096	376	100.935	464	23	487	103.836
2	VALLE D'AOSTA	3	6.537	—	—	—	—	—	6.537	—	—	—	6.540
3	LOMBARDIA	12.551	162.270	1.340	9.702	2.664	14.076	2.428	192.480	—	267	267	205.298
4	TRENTINO-ALTO ADIGE	212	21.525	67	10	8	410	92	22.112	175	—	175	22.499
5	VENETO	1.647	83.591	486	1.733	278	1.022	588	87.698	—	—	—	89.345
6	FRIULI-VENEZIA GIULIA	91	3.598	—	4.302	10	1.431	21	9.362	—	—	—	9.453
7	TERRITORIO DI TRIESTE	165	832	—	—	85	1.608	8	2.533	—	—	—	2.698
8	LIGURIA	1.519	90.784	—	657	1.785	986	503	94.715	703	—	703	96.937
9	EMILIA-ROMAGNA	6.695	17.475	760	1.117	319	669	368	20.708	876	23	899	28.302
10	TOSCANA	4.671	91.040	—	22.461	558	1.724	1.371	117.154	—	—	—	121.825
11	UMBRIA	415	90.628	—	—	36	28	26	90.718	—	—	—	91.133
12	MARCHE	744	5.551	29	3	64	33	416	6.096	—	—	—	6.840
13	LAZIO	991	34.679	—	567	103	804	292	36.445	—	—	—	37.436
14	ABRUZZI E MOLISE	398	4.141	—	—	—	249	25	4.415	—	—	—	4.813
15	CAMPANIA	565	41.864	—	17	266	999	120	43.266	—	—	—	43.831
16	PUGLIA	992	3.291	5	538	132	92	229	4.287	—	—	—	5.279
17	BASILICATA	14	—	—	—	—	—	—	—	—	—	—	14
18	CALABRIA	290	13.810	10	91	11	497	40	14.459	—	—	—	14.749
19	SICILIA	2.090	11.369	97	283	864	1.244	1.163	15.020	90	—	90	17.200
20	SARDEGNA	74	4.889	—	—	—	—	166	5.055	—	—	—	5.129
	ITALIA	36.541	781.014	3.315	42.657	10.809	27.968	8.232	873.995	2.308	313	2.621	913.157

SEZIONE I — UNITA' LOCALI, ADDETTI, FORZA MOTTRICE

Segue Tav. 1 — Unità locali, secondo la forma giuridica delle ditte da cui sono gestite

Stato e Regioni, per classe e sottoclasse di attività economica: DERIVATI DEL PETROLIO E DEL CARBONE (3.13.B)

N. d'ordine	REGIONI	UNITA' LOCALI GESTITE DA										TOTALE UNITA' LOCALI	
		Ditte indivi- duali	Società							Enti			
			per azioni	coope- rative	in acco- mandita	in nome collettivo	a respons. limitata	altre	Totale	statali e di diritto pubblico	altri		Totale
1	PIEMONTE	4	16	1	—	3	8	1	29	—	—	—	33
2	VALLE D'AOSTA	—	—	—	—	—	—	—	—	—	—	—	—
3	LOMBARDIA	14	54	1	2	1	23	5	86	—	—	—	100
4	TRENTINO-ALTO ADIGE	—	2	—	—	—	1	—	3	—	—	—	3
5	VENETO	2	15	—	—	—	1	—	16	—	—	—	18
6	FRIULI-VENEZIA GIULIA	—	1	—	1	—	2	—	4	—	—	—	4
7	TERRITORIO DI TRIESTE	4	6	—	—	—	3	—	9	—	—	—	13
8	LIGURIA	18	35	1	2	—	9	3	50	—	—	—	68
9	EMILIA-ROMAGNA	—	9	—	—	—	3	1	13	1	—	1	14
10	TOSCANA	3	16	—	2	2	2	—	22	—	—	—	25
11	UMBRIA	—	1	—	—	—	—	—	1	—	—	—	1
12	MARCHE	1	3	—	—	—	—	—	3	—	—	—	4
13	LAZIO	3	23	—	—	1	3	—	27	—	—	—	30
14	ABRUZZI E MOLISE	—	—	—	—	—	1	2	3	—	—	—	3
15	CAMPANIA	10	10	—	—	—	5	1	16	—	—	—	26
16	PUGLIA	—	7	—	—	—	1	—	8	—	—	—	8
17	BASILICATA	—	—	—	—	—	—	—	—	—	—	—	—
18	CALABRIA	1	—	—	—	—	1	—	1	—	—	—	2
19	SICILIA	4	10	—	—	2	2	—	14	—	—	—	18
20	SARDEGNA	—	1	—	—	—	1	—	2	1	—	1	3
	ITALIA	64	209	2	6	11	66	13	307	2	—	2	373

UNITÀ LOCALI

1	PIEMONTE	4	16	1	—	3	8	1	29	—	—	—	33
2	VALLE D'AOSTA	—	—	—	—	—	—	—	—	—	—	—	—
3	LOMBARDIA	14	54	1	2	1	23	5	86	—	—	—	100
4	TRENTINO-ALTO ADIGE	—	2	—	—	—	1	—	3	—	—	—	3
5	VENETO	2	15	—	—	—	1	—	16	—	—	—	18
6	FRIULI-VENEZIA GIULIA	—	1	—	1	—	2	—	4	—	—	—	4
7	TERRITORIO DI TRIESTE	4	6	—	—	—	3	—	9	—	—	—	13
8	LIGURIA	18	35	1	2	—	9	3	50	—	—	—	68
9	EMILIA-ROMAGNA	—	9	—	—	—	3	1	13	1	—	1	14
10	TOSCANA	3	16	—	2	2	2	—	22	—	—	—	25
11	UMBRIA	—	1	—	—	—	—	—	1	—	—	—	1
12	MARCHE	1	3	—	—	—	—	—	3	—	—	—	4
13	LAZIO	3	23	—	—	1	3	—	27	—	—	—	30
14	ABRUZZI E MOLISE	—	—	—	—	—	1	2	3	—	—	—	3
15	CAMPANIA	10	10	—	—	—	5	1	16	—	—	—	26
16	PUGLIA	—	7	—	—	—	1	—	8	—	—	—	8
17	BASILICATA	—	—	—	—	—	—	—	—	—	—	—	—
18	CALABRIA	1	—	—	—	—	1	—	1	—	—	—	2
19	SICILIA	4	10	—	—	2	2	—	14	—	—	—	18
20	SARDEGNA	—	1	—	—	—	1	—	2	1	—	1	3
	ITALIA	64	209	2	6	11	66	13	307	2	—	2	373

ADDETTI

1	PIEMONTE	22	1.050	7	—	31	42	7	1.137	—	—	—	1.159
2	VALLE D'AOSTA	—	—	—	—	—	—	—	—	—	—	—	—
3	LOMBARDIA	85	2.283	4	11	4	147	33	2.482	—	—	—	2.567
4	TRENTINO-ALTO ADIGE	—	62	—	—	—	5	—	67	—	—	—	67
5	VENETO	27	3.390	—	—	—	4	—	3.394	—	—	—	3.421
6	FRIULI-VENEZIA GIULIA	—	49	—	24	—	5	—	78	—	—	—	78
7	TERRITORIO DI TRIESTE	47	1.060	—	—	—	19	—	1.079	—	—	—	1.126
8	LIGURIA	187	3.427	12	14	—	25	48	3.526	—	—	—	3.713
9	EMILIA-ROMAGNA	—	725	—	—	—	12	18	755	1	—	1	756
10	TOSCANA	7	1.438	—	36	33	11	—	1.518	—	—	—	1.525
11	UMBRIA	—	36	—	—	—	—	—	36	—	—	—	36
12	MARCHE	8	158	—	—	—	—	—	158	—	—	—	166
13	LAZIO	23	797	—	—	7	10	—	814	—	—	—	837
14	ABRUZZI E MOLISE	—	—	—	—	—	29	9	38	—	—	—	38
15	CAMPANIA	65	1.322	—	—	—	18	4	1.344	—	—	—	1.409
16	PUGLIA	—	1.243	—	—	—	5	—	1.248	—	—	—	1.248
17	BASILICATA	—	—	—	—	—	—	—	—	—	—	—	—
18	CALABRIA	1	—	—	—	—	3	—	3	—	—	—	4
19	SICILIA	71	442	—	—	4	15	—	461	—	—	—	532
20	SARDEGNA	—	5	—	—	—	8	—	13	20	—	20	33
	ITALIA	543	17.487	11	83	93	358	119	18.151	21	—	21	18.715

POTENZA UTILIZZABILE (HP)

1	PIEMONTE	8	5.858	—	—	166	147	20	6.191	—	—	—	6.199
2	VALLE D'AOSTA	—	—	—	—	—	—	—	—	—	—	—	—
3	LOMBARDIA	338	5.460	—	31	5	342	144	5.982	—	—	—	6.320
4	TRENTINO-ALTO ADIGE	—	196	—	—	—	1	—	197	—	—	—	197
5	VENETO	20	17.471	—	—	—	—	—	17.471	—	—	—	17.491
6	FRIULI-VENEZIA GIULIA	—	185	—	60	—	53	—	298	—	—	—	298
7	TERRITORIO DI TRIESTE	161	6.238	—	—	—	133	—	6.371	—	—	—	6.532
8	LIGURIA	735	25.540	—	29	26	69	149	25.813	—	—	—	26.548
9	EMILIA-ROMAGNA	—	2.672	—	—	—	69	29	2.770	3	—	3	2.773
10	TOSCANA	5	9.753	—	199	90	22	—	10.064	—	—	—	10.069
11	UMBRIA	—	31	—	—	—	—	—	31	—	—	—	31
12	MARCHE	1	1.277	—	—	—	—	—	1.277	—	—	—	1.278
13	LAZIO	54	2.049	—	—	42	—	—	2.091	—	—	—	2.145
14	ABRUZZI E MOLISE	—	—	—	—	—	239	42	281	—	—	—	281
15	CAMPANIA	189	21.501	—	—	—	42	—	21.543	—	—	—	21.732
16	PUGLIA	—	14.285	—	—	—	28	—	14.313	—	—	—	14.313
17	BASILICATA	—	—	—	—	—	—	—	—	—	—	—	—
18	CALABRIA	7	—	—	—	—	26	—	26	—	—	—	33
19	SICILIA	418	2.619	—	—	55	43	—	2.717	—	—	—	3.135
20	SARDEGNA	—	63	—	—	—	7	—	70	782	—	782	852
	ITALIA	1.936	115.198	—	319	384	1.221	384	117.506	785	—	785	120.227

SEZIONE I — UNITA' LOCALI, ADDETTI, FORZA MOTTRICE

Segue Tav. 1 — Unità locali, secondo la forma giuridica delle ditte da cui sono gestite

Stato e Regioni, per classe e sottoclasse di attività economica: PROD. CELLULOSA PER TESSILI E FIBRE TESSILI ARTIF. (3.13.C)

N. d'ordine	REGIONI	UNITA' LOCALI GESTITE DA										TOTALE UNITA' LOCALI			
		Ditte indivi- duali	Società						Enti						
			per azioni	coope- rative	in acco- mandita	in nome collettivo	a respons. limitata	altre	Totale	statali e di diritto pubblico	altri		Totale		
1	PIEMONTE	1	9	—	—	—	—	—	—	—	9	—	—	—	10
2	VALLE D'AOSTA	—	1	—	—	—	—	—	—	—	1	—	—	—	1
3	LOMBARDIA	1	13	—	—	—	—	—	—	—	13	—	—	—	14
4	TRENTINO-ALTO ADIGE	—	—	—	—	—	—	—	—	—	—	—	—	—	—
5	VENETO	—	1	—	—	—	—	—	—	—	1	—	—	—	1
6	FRIULI-VENEZIA GIULIA	—	2	—	—	—	—	—	—	—	2	—	—	—	2
7	TERRITORIO DI TRIESTE	—	—	—	—	—	—	—	—	—	—	—	—	—	—
8	LIGURIA	—	—	—	—	—	—	—	—	—	—	—	—	—	—
9	EMILIA-ROMAGNA	—	1	—	—	—	—	—	—	—	1	—	—	—	1
10	TOSCANA	—	—	—	—	—	—	—	—	—	—	—	—	—	—
11	UMBRIA	—	—	—	—	—	—	—	—	—	—	—	—	—	—
12	MARCHE	—	—	—	—	—	—	—	—	—	—	—	—	—	—
13	LAZIO	—	4	—	—	—	—	—	—	—	4	—	—	—	4
14	ABRUZZI E MOLISE	—	—	—	—	—	—	—	—	—	—	—	—	—	—
15	CAMPANIA	—	1	—	—	—	—	—	—	—	1	—	—	—	1
16	PUGLIA	—	—	—	—	—	—	—	—	—	—	—	—	—	—
17	BASILICATA	—	—	—	—	—	—	—	—	—	—	—	—	—	—
18	CALABRIA	—	—	—	—	—	—	—	—	—	—	—	—	—	—
19	SICILIA	—	—	—	—	—	—	—	—	—	—	—	—	—	—
20	SARDEGNA	—	—	—	—	—	—	—	—	—	—	—	—	—	—
	ITALIA	2	32	—	—	—	—	—	—	—	32	—	—	—	34

UNITÀ LOCALI

ADDETTI

1	PIEMONTE	12	11.646	—	—	—	—	—	—	—	11.646	—	—	—	11.658
2	VALLE D'AOSTA	—	599	—	—	—	—	—	—	—	599	—	—	—	599
3	LOMBARDIA	77	12.059	—	—	—	—	—	—	—	12.059	—	—	—	12.136
4	TRENTINO-ALTO ADIGE	—	—	—	—	—	—	—	—	—	—	—	—	—	—
5	VENETO	—	1.433	—	—	—	—	—	—	—	1.433	—	—	—	1.433
6	FRIULI-VENEZIA GIULIA	—	1.273	—	—	—	—	—	—	—	1.273	—	—	—	1.273
7	TERRITORIO DI TRIESTE	—	—	—	—	—	—	—	—	—	—	—	—	—	—
8	LIGURIA	—	—	—	—	—	—	—	—	—	—	—	—	—	—
9	EMILIA-ROMAGNA	—	1.354	—	—	—	—	—	—	—	1.354	—	—	—	1.345
10	TOSCANA	—	—	—	—	—	—	—	—	—	—	—	—	—	—
11	UMBRIA	—	—	—	—	—	—	—	—	—	—	—	—	—	—
12	MARCHE	—	—	—	—	—	—	—	—	—	—	—	—	—	—
13	LAZIO	—	3.028	—	—	—	—	—	—	—	3.028	—	—	—	3.028
14	ABRUZZI E MOLISE	—	—	—	—	—	—	—	—	—	—	—	—	—	—
15	CAMPANIA	—	879	—	—	—	—	—	—	—	879	—	—	—	879
16	PUGLIA	—	—	—	—	—	—	—	—	—	—	—	—	—	—
17	BASILICATA	—	—	—	—	—	—	—	—	—	—	—	—	—	—
18	CALABRIA	—	—	—	—	—	—	—	—	—	—	—	—	—	—
19	SICILIA	—	—	—	—	—	—	—	—	—	—	—	—	—	—
20	SARDEGNA	—	—	—	—	—	—	—	—	—	—	—	—	—	—
	ITALIA	89	32.271	—	—	—	—	—	—	—	32.271	—	—	—	32.360

POTENZA UTILIZZABILE (HP)

1	PIEMONTE	10	83.627	—	—	—	—	—	—	—	83.627	—	—	—	83.637
2	VALLE D'AOSTA	—	4.020	—	—	—	—	—	—	—	4.020	—	—	—	4.020
3	LOMBARDIA	112	83.824	—	—	—	—	—	—	—	83.824	—	—	—	83.936
4	TRENTINO-ALTO ADIGE	—	—	—	—	—	—	—	—	—	—	—	—	—	—
5	VENETO	—	8.104	—	—	—	—	—	—	—	8.104	—	—	—	8.104
6	FRIULI-VENEZIA GIULIA	—	15.011	—	—	—	—	—	—	—	15.011	—	—	—	15.011
7	TERRITORIO DI TRIESTE	—	—	—	—	—	—	—	—	—	—	—	—	—	—
8	LIGURIA	—	—	—	—	—	—	—	—	—	—	—	—	—	—
9	EMILIA-ROMAGNA	—	6.234	—	—	—	—	—	—	—	6.234	—	—	—	6.234
10	TOSCANA	—	—	—	—	—	—	—	—	—	—	—	—	—	—
11	UMBRIA	—	—	—	—	—	—	—	—	—	—	—	—	—	—
12	MARCHE	—	—	—	—	—	—	—	—	—	—	—	—	—	—
13	LAZIO	—	21.261	—	—	—	—	—	—	—	21.261	—	—	—	21.261
14	ABRUZZI E MOLISE	—	—	—	—	—	—	—	—	—	—	—	—	—	—
15	CAMPANIA	—	5.940	—	—	—	—	—	—	—	5.940	—	—	—	5.940
16	PUGLIA	—	—	—	—	—	—	—	—	—	—	—	—	—	—
17	BASILICATA	—	—	—	—	—	—	—	—	—	—	—	—	—	—
18	CALABRIA	—	—	—	—	—	—	—	—	—	—	—	—	—	—
19	SICILIA	—	—	—	—	—	—	—	—	—	—	—	—	—	—
20	SARDEGNA	—	—	—	—	—	—	—	—	—	—	—	—	—	—
	ITALIA	122	228.021	—	—	—	—	—	—	—	228.021	—	—	—	228.143

SEZIONE I — UNITA' LOCALI, ADDETTI, FORZA MOTRICE

TAV. 2 — Unità locali amministrative - Unità locali operative con e senza forza motrice

A — Stato e Regioni, per classe, sottoclasse e categoria di attività economica: ITALIA

N. classificazione	CLASSE, SOTTOCLASSI E CATEGORIE DI ATTIVITÀ ECONOMICA	UNITÀ LOCALI AMMINISTR.		UNITÀ LOCALI OPERATIVE												TOTALE UNITÀ LOCALI	
		N	ad-detti	con e senza forza motrice						con forza motrice						N	ad-detti
				totale			artigiane			totale			artigiane				
				N	ad-detti		N	ad-detti		N	ad-detti		potenza utilizzabile HP	N	ad-detti		
						operai e manov.											
3.13. A	INDUSTRIE CHIMICHE.	432	8.925	5.096	139.811	103.984	2.552	5.516	3.733	133.879	102.513	910.667	935	2.518	6.509	6.428	148.736
3.13.01	Chimico-estrattive e chim.-mineral.	9	101	37	3.289	2.701	6	12	32	3.277	2.697	67.829	4	9	10	46	3.390
3.13.02	Produzione di esplosivi	15	365	405	7.535	5.885	320	613	48	6.745	5.765	31.152	4	14	20	420	7.900
3.13.03	Acido solforico, concimi fosfatici .	66	3.884	302	18.976	16.116	61	140	255	18.843	16.073	311.328	38	101	476	368	22.860
3.13.04	Soda, potassa, cloro e derivati . .	8	213	119	7.513	5.864	42	108	97	7.466	5.863	65.972	32	93	548	127	7.726
3.13.05	Industrie elettrochimiche.	15	400	28	4.452	3.879	7	21	25	4.447	3.878	44.232	4	16	24	43	4.852
3.13.06	Acido acetico e derivati, acetone .	6	19	19	677	476	3	10	16	672	476	3.670	2	7	3	25	696
3.13.07	Alcool etilico di 1ª categoria . . .	2	144	23	1.062	865	4	4	17	1.056	865	42.712	1	1	14	25	1.206
3.13.08	Produzione di gas compressi	8	311	102	2.515	1.730	2	7	99	2.503	1.730	32.307	2	7	2	110	2.826
3.13.09	Oli e grassi, vegetali e animali. .	1	2	57	779	589	18	40	42	744	584	3.870	7	19	47	58	781
3.13.10	Saponi, detersivi, profumerie, ecc.	82	881	2.216	17.591	10.915	1.345	2.809	1.132	15.130	10.451	41.117	464	1.206	2.707	2.298	18.472
3.13.11	Produzione dei derivati agrumari.	7	136	214	1.632	1.028	109	305	129	1.420	1.009	9.206	51	176	363	221	1.768
3.13.12	Tartari, tartrati e derivati.	—	—	67	2.187	1.770	45	89	22	2.094	1.746	15.801	9	23	214	67	2.187
3.13.13	Produzioni farmaceutiche e affini.	62	660	974	28.498	18.919	171	466	705	27.167	18.365	40.639	79	261	398	1.036	29.158
3.13.14	Estratti per concia e tinta.	12	278	58	2.661	2.318	7	15	51	2.652	2.316	11.653	4	10	13	70	2.939
3.13.15	Colori organici sintetici	9	313	53	8.631	7.049	7	14	48	8.613	7.042	48.859	4	11	30	62	8.944
3.13.16	Vernici, pitture, inchiostri, colle .	50	246	648	8.288	5.248	222	485	523	8.013	5.166	38.817	140	337	1.071	698	8.534
3.13.17	Materie plastiche e resine sint. . .	13	159	87	4.126	3.247	11	21	77	4.104	3.245	31.703	9	16	66	100	4.285
3.13.18	Trasparente di cellulosa	1	5	5	959	822	—	—	4	947	822	4.918	—	—	—	6	964
3.13.19	Produzione di materiali sensibili .	3	133	14	2.889	2.339	3	6	9	2.874	2.333	12.344	1	3	7	17	3.022
3.13.20	Produzioni chimiche varie	62	674	539	15.098	11.974	159	336	384	14.715	11.867	51.071	74	197	472	601	15.772
3.13.21	Laboratori analisi chimiche	1	1	29	453	250	10	15	18	397	220	1.467	6	11	24	30	454
3.13. B	DERIVATI PETROLIO E CARBONE. . .	103	2.829	270	15.886	11.840	7	13	220	15.560	11.800	120.106	2	5	8	373	18.715
3.13.22	Oli minerali, miscele lubrificanti .	30	388	96	1.586	1.026	1	2	81	1.547	1.025	8.464	—	—	—	126	1.974
3.13.23	Raffinerie di petrolio	47	2.025	62	8.775	6.096	—	—	46	8.528	6.065	72.762	—	—	—	109	10.800
3.13.24	Derivati distillazione del carbone .	20	204	105	1.886	1.482	6	11	87	1.847	1.474	12.986	2	5	8	125	2.090
3.13.25	Cokerie.	6	212	7	3.639	3.236	—	—	6	3.638	3.236	25.894	—	—	—	13	3.851
3.13. C	PROD. CELLULOSA PER TESSILI E FIBRE TESSILI ARTIF. E SINTETICHE.	10	1.220	24	31.140	28.002	—	—	24	31.140	28.002	227.937	—	—	—	34	32.360
3.13.26	Prod. cellulosa per usi tessili. . .	4	199	8	8.191	7.324	—	—	8	8.191	7.324	58.243	—	—	—	12	8.390
3.13.27	Fibre tessili artificiali e sintetiche	6	1.021	16	22.949	20.678	—	—	16	22.949	20.678	169.694	—	—	—	22	23.970
3.13	Industrie chimiche e affini . . .	(a)545	12.974	6.290	186.837	143.826	2.559	5.529	3.977	180.579	142.315	1.258.710	937	2.523	6.517	6.835	199.811

(a) di cui 7 unità locali con potenza utilizzabile per complessivi 2.817

SEZIONE I — UNITÀ LOCALI, ADDETTI, FORZA MOTTRICE

Segue Tav. 2 — Unità locali amministrative - Unità locali operative con e senza forza motrice

A — Stato e Regioni, per classe, sottoclasse e categoria di attività economica

N. classificazione	CLASSE, SOTTOCLASSI E CATEGORIE DI ATTIVITÀ ECONOMICA	UNITÀ LOCALI AMMINISTRATIVE		UNITÀ LOCALI OPERATIVE										TOTALE UNITÀ LOCALI			
		N	ad-detti	con e senza forza motrice				con forza motrice						N	ad-detti		
				totale			artigiane	totale			artigiane						
				N	addeTTI		N	ad-detti	N	addeTTI		potenza utilizzabile HP	N			ad-detti	potenza utilizzabile HP
operai e manov.		operai e manov.															
PIEMONTE																	
3.13. A	INDUSTRIE CHIMICHE.	38	436	802	16.697	12.533	363	801	580	16.167	12.440	103.835	214	561	1.179	840	17.133
3.13.01	Chimico-estrattive e chim.-mineral.	—	—	1	18	14	—	—	1	18	14	98	—	—	—	1	18
3.13.02	Produzione di esplosivi	—	—	13	689	539	2	2	2	631	514	4.043	—	—	—	13	689
3.13.03	Acido solforico, concimi fosfatici	3	167	60	2.465	2.045	24	71	54	2.448	2.039	27.262	21	65	353	63	2.632
3.13.04	Soda, potassa, cloro e derivati	—	—	19	256	197	9	17	17	246	197	9.528	8	16	58	19	256
3.13.05	Industrie elettrochimiche	—	—	9	1.890	1.662	2	11	9	1.890	1.662	20.892	2	11	7	9	1.890
3.13.06	Acido acetico e derivati, acetone	—	—	4	37	26	1	6	4	37	26	91	1	6	—	4	37
3.13.07	Alcool etilico di 1ª categoria	—	—	—	—	—	—	—	—	—	—	—	—	—	—	—	—
3.13.08	Produzione di gas compressi	1	6	9	294	200	1	4	9	294	200	5.335	1	4	1	10	300
3.13.09	Oli e grassi, vegetali e animali	—	—	4	21	14	3	5	2	17	14	34	1	1	8	4	21
3.13.10	Saponi, detersivi, profumerie, ecc.	15	178	333	2.527	1.572	228	428	206	2.265	1.547	6.226	119	262	329	348	2.705
3.13.11	Produzione dei derivati agrumari	—	—	—	—	—	—	—	—	—	—	—	—	—	—	—	—
3.13.12	Tartari, tartrati e derivati	—	—	3	59	49	—	—	2	57	49	174	—	—	—	3	59
3.13.13	Produzioni farmaceutiche e affini	4	18	122	2.678	1.754	25	93	86	2.579	1.728	8.184	10	60	62	126	2.696
3.13.14	Estratti per concia e tinta	4	31	16	933	848	2	6	15	932	847	3.662	2	6	1	20	964
3.13.15	Colori organici sintetici	—	—	6	448	371	1	3	6	448	371	1.390	1	3	7	6	448
3.13.16	Vernici, pitture, inchiostri, colle	2	12	102	1.333	879	39	101	87	1.296	874	5.105	30	84	244	104	1.345
3.13.17	Materie plastiche e resine sint.	—	—	7	99	84	—	—	5	95	84	463	—	—	—	7	99
3.13.18	Trasparente di cellulosa	—	—	—	—	—	—	—	—	—	—	—	—	—	—	—	—
3.13.19	Produzione di materiali sensibili	—	—	1	31	17	—	—	1	31	17	19	—	—	—	1	31
3.13.20	Produzioni chimiche varie	9	24	87	2.636	2.099	23	48	71	2.605	2.094	10.034	16	38	99	96	2.660
3.13.21	Laboratori analisi chimiche	—	—	6	283	163	3	6	3	278	163	1.295	2	5	10	6	283
3.13. B	DERIVATI PETROLIO E CARBONE. . .	6	165	27	994	641	1	1	21	922	640	6.149	—	—	—	33	1.159
3.13.22	Oli minerali, miscele lubrificanti	1	1	15	596	399	—	—	12	587	399	3.797	—	—	—	16	597
3.13.23	Raffinerie di petrolio	1	5	4	267	134	—	—	2	205	133	1.125	—	—	—	5	272
3.13.24	Derivati distillazione del carbone	2	5	8	131	108	1	1	7	130	108	1.227	—	—	—	10	136
3.13.25	Cokerie	2	154	—	—	—	—	—	—	—	—	—	—	—	—	2	154
3.13. C	PROD. CELLULOSA PER TESSILI E FIBRE TESSILI ARTIF. E SINTETICHE	1	4	9	11.654	10.277	—	—	9	11.654	10.277	83.637	—	—	—	10	11.658
3.13.26	Prod. cellulosa per usi tessili	1	4	2	1.759	1.489	—	—	2	1.759	1.489	7.807	—	—	—	3	1.763
3.13.27	Fibre tessili artificiali e sintetiche	—	—	7	9.895	8.788	—	—	7	9.895	8.788	75.830	—	—	—	7	9.895
3.13	Industrie chimiche e affini . . .	45	605	838	29.345	23.451	364	802	610	28.743	23.357	193.621	214	561	1.179	883	29.950
VALLE D' AOSTA																	
3.13. A	INDUSTRIE CHIMICHE.	—	—	3	304	278	1	2	3	304	278	6.540	1	2	3	3	304
3.13.01	Chimico-estrattive e chim.-mineral.	—	—	—	—	—	—	—	—	—	—	—	—	—	—	—	—
3.13.02	Produzione di esplosivi	—	—	—	—	—	—	—	—	—	—	—	—	—	—	—	—
3.13.03	Acido solforico, concimi fosfatici	—	—	1	282	253	—	—	1	282	253	6.079	—	—	—	1	282
3.13.04	Soda, potassa, cloro e derivati	—	—	—	—	—	—	—	—	—	—	—	—	—	—	—	—
3.13.05	Industrie elettrochimiche	—	—	—	—	—	—	—	—	—	—	—	—	—	—	—	—
3.13.06	Acido acetico e derivati, acetone	—	—	—	—	—	—	—	—	—	—	—	—	—	—	—	—
3.13.07	Alcool etilico di 1ª categoria	—	—	—	—	—	—	—	—	—	—	—	—	—	—	—	—
3.13.08	Produzione di gas compressi	—	—	1	20	20	—	—	1	20	20	458	—	—	—	1	20
3.13.09	Oli e grassi, vegetali e animali	—	—	—	—	—	—	—	—	—	—	—	—	—	—	—	—
3.13.10	Saponi, detersivi, profumerie, ecc.	—	—	1	2	—	1	2	1	2	—	3	1	2	3	1	2
3.13.11	Produzione dei derivati agrumari	—	—	—	—	—	—	—	—	—	—	—	—	—	—	—	—
3.13.12	Tartari, tartrati e derivati	—	—	—	—	—	—	—	—	—	—	—	—	—	—	—	—
3.13.13	Produzioni farmaceutiche e affini	—	—	—	—	—	—	—	—	—	—	—	—	—	—	—	—
3.13.14	Estratti per concia e tinta	—	—	—	—	—	—	—	—	—	—	—	—	—	—	—	—
3.13.15	Colori organici sintetici	—	—	—	—	—	—	—	—	—	—	—	—	—	—	—	—
3.13.16	Vernici, pitture, inchiostri, colle	—	—	—	—	—	—	—	—	—	—	—	—	—	—	—	—
3.13.17	Materie plastiche e resine sint.	—	—	—	—	—	—	—	—	—	—	—	—	—	—	—	—
3.13.18	Trasparente di cellulosa	—	—	—	—	—	—	—	—	—	—	—	—	—	—	—	—
3.13.19	Produzione di materiali sensibili	—	—	—	—	—	—	—	—	—	—	—	—	—	—	—	—
3.13.20	Produzioni chimiche varie	—	—	—	—	—	—	—	—	—	—	—	—	—	—	—	—
3.13.21	Laboratori analisi chimiche	—	—	—	—	—	—	—	—	—	—	—	—	—	—	—	—
3.13. B	DERIVATI PETROLIO E CARBONE. . .	—	—	—	—	—	—	—	—	—	—	—	—	—	—	—	—
3.13.22	Oli minerali, miscele lubrificanti	—	—	—	—	—	—	—	—	—	—	—	—	—	—	—	—
3.13.23	Raffinerie di petrolio	—	—	—	—	—	—	—	—	—	—	—	—	—	—	—	—
3.13.24	Derivati distillazione del carbone	—	—	—	—	—	—	—	—	—	—	—	—	—	—	—	—
3.13.25	Cokerie	—	—	—	—	—	—	—	—	—	—	—	—	—	—	—	—
3.13. C	PROD. CELLULOSA PER TESSILI E FIBRE TESSILI ARTIF. E SINTETICHE	—	—	1	599	529	—	—	1	599	529	4.020	—	—	—	1	599
3.13.26	Prod. cellulosa per usi tessili	—	—	—	—	—	—	—	—	—	—	—	—	—	—	—	—
3.13.27	Fibre tessili artificiali e sintetiche	—	—	1	599	529	—	—	1	599	529	4.020	—	—	—	1	599
3.13	Industrie chimiche e affini . . .	—	—	4	903	802	1	2	4	903	802	10.560	1	2	3	4	903

SEZIONE I — UNITA' LOCALI, ADDETTI, FORZA MOTRICE

Segue Tav. 2 — Unità locali amministrative - Unità locali operative con e senza forza motrice
A — Stato e Regioni, per classe, sottoclasse e categoria di attività economica

N. classificazione	CLASSE, SOTTOCLASSI E CATEGORIE DI ATTIVITÀ ECONOMICA	UNITÀ LOCALI AMMINISTR.		UNITÀ LOCALI OPERATIVE										TOTALE UNITÀ LOCALI			
		N	ad-detti	con e senza forza motrice					con forza motrice					N	ad-detti		
				totale			artigiane		totale			artigiane					
				N	operai e manov.	ad-detti	N	ad-detti	N	operai e manov.	potenza utilizzabile HP	N	ad-detti			potenza utilizzabile HP	
LOMBARDIA																	
3.13. A	INDUSTRIE CHIMICHE.	206	6.649	1.676	48.936	35.174	490	1.099	1.292	47.487	34.716	203.001	265	664	2.000	1.882	55.585
3.13.01	Chimico-estrattive e chim.-mineral.	5	35	8	274	228	4	9	8	274	228	1.850	4	9	10	13	309
3.13.02	Produzione di esplosivi	4	121	16	630	520	2	2	9	608	519	1.457	—	—	—	20	751
3.13.03	Acido solforico, concimi fosfatici . . .	22	3.257	61	1.952	1.626	9	13	51	1.936	1.624	12.114	4	8	47	83	5.209
3.13.04	Soda, potassa, cloro e derivati	3	142	18	832	655	6	16	17	831	654	12.327	6	16	62	21	974
3.13.05	Industrie elettrochimiche.	8	254	9	940	823	2	3	7	937	822	6.058	—	—	—	17	1.194
3.13.06	Acido acetico e derivati, acetone . . .	6	19	7	300	183	—	—	6	298	183	1.551	—	—	—	13	319
3.13.07	Alcool etilico di 1ª categoria.	1	140	3	327	277	—	—	3	327	277	3.001	—	—	—	4	467
3.13.08	Produzione di gas compressi	5	297	23	753	573	1	3	22	752	573	10.842	1	3	1	28	1.050
3.13.09	Oli e grassi, vegetali e animali.	—	—	29	589	470	9	21	22	575	470	2.911	4	12	21	29	589
3.13.10	Saponi, detersivi, profumerie, ecc. . . .	33	428	498	5.320	3.322	235	536	343	4.842	3.211	12.719	109	288	825	531	5.748
3.13.11	Produzione dei derivati agrumari.	2	11	4	90	75	2	3	2	87	75	231	—	—	—	6	101
3.13.12	Tartari, tartrati e derivati.	—	—	3	1.465	1.221	—	—	1	1.463	1.221	13.702	—	—	—	3	1.465
3.13.13	Produzioni farmaceutiche e affini. . . .	28	393	368	15.004	9.679	48	127	283	14.393	9.437	16.267	26	69	138	396	15.397
3.13.14	Estratti per concia e tinta.	3	215	13	343	245	4	7	10	338	244	1.898	1	2	4	16	558
3.13.15	Colori organici sintetici	6	288	30	5.719	4.624	4	9	27	5.703	4.617	33.232	3	8	23	36	6.007
3.13.16	Vernici, pitture, inchiostri, colle	22	153	283	3.745	2.245	88	187	239	3.656	2.213	19.165	62	143	516	305	3.898
3.13.17	Materie plastiche e resine sint.	12	156	58	3.071	2.518	9	17	53	3.062	2.517	24.582	8	14	66	70	3.227
3.13.18	Trasparente di cellulosa	1	5	3	387	320	—	—	2	375	320	2.182	—	—	—	4	392
3.13.19	Produzione di materiali sensibili	2	123	5	586	463	1	3	4	582	460	1.519	1	3	7	7	709
3.13.20	Produzioni chimiche varie	43	612	229	6.588	5.105	61	136	179	6.432	5.049	25.380	34	85	279	272	7.200
3.13.21	Laboratori analisi chimiche	—	—	8	21	2	5	7	4	16	2	13	2	4	1	8	21
3.13. B	DERIVATI PETROLIO E CARBONE.	31	818	69	1.749	1.209	3	6	58	1.713	1.204	6.296	2	5	8	100	2.567
3.13.22	Oli minerali, miscele lubrificanti	10	176	32	466	253	—	—	27	446	253	1.319	—	—	—	42	642
3.13.23	Raffinerie di petrolio	15	481	18	894	635	—	—	13	879	630	3.379	—	—	—	33	1.375
3.13.24	Derivati distillazione del carbone.	4	108	17	268	223	3	6	16	267	223	1.418	2	5	8	21	376
3.13.25	Cokerie.	2	53	2	121	98	—	—	2	121	98	180	—	—	—	4	174
3.13. C	PRODUZ. CELLULOSA PER TESSILI E FIBRE TESSILI ARTIF. E SINTETICHE	6	1.035	8	11.101	10.107	—	—	8	11.101	10.107	83.730	—	—	—	14	12.136
3.13.26	Produz. cellulosa per usi tessili	1	21	1	—	—	—	—	1	—	—	120	—	—	—	2	21
3.13.27	Fibre tessili artificiali e sintetiche	5	1.014	7	11.101	10.107	—	—	7	11.101	10.107	83.610	—	—	—	12	12.115
3.13	Industrie chimiche e affini	243	8.502	1.753	61.786	46.490	493	1.105	1.358	60.301	46.027	293.027	267	669	2.008	1.996	70.288
TRENTINO - ALTO ADIGE																	
3.13. A	INDUSTRIE CHIMICHE.	3	6	72	1.680	1.331	30	48	46	1.642	1.329	22.499	9	18	35	75	1.686
3.13.01	Chimico-estrattive e chim.-mineral.	—	—	—	—	—	—	—	—	—	—	—	—	—	—	—	—
3.13.02	Produzione di esplosivi	—	—	1	1	—	—	—	—	—	—	—	—	—	—	1	1
3.13.03	Acido solforico, concimi fosfatici	—	—	13	883	717	3	4	11	881	717	20.670	2	3	9	13	883
3.13.04	Soda, potassa, cloro e derivati	—	—	4	221	190	2	5	4	221	190	23	2	5	15	4	221
3.13.05	Industrie elettrochimiche.	—	—	1	278	251	—	—	1	278	251	1.065	—	—	—	1	278
3.13.06	Acido acetico e derivati, acetone	—	—	—	—	—	—	—	—	—	—	—	—	—	—	—	—
3.13.07	Alcool etilico di 1ª categoria.	—	—	—	—	—	—	—	—	—	—	—	—	—	—	—	—
3.13.08	Produzione di gas compressi	—	—	1	8	4	—	—	1	8	4	10	—	—	—	1	8
3.13.09	Oli e grassi, vegetali e animali.	—	—	2	4	2	—	—	2	4	2	8	—	—	—	2	4
3.13.10	Saponi, detersivi, profumerie, ecc.	2	3	24	69	21	15	24	12	52	21	143	4	8	8	26	72
3.13.11	Produzione dei derivati agrumari.	—	—	—	—	—	—	—	—	—	—	—	—	—	—	—	—
3.13.12	Tartari, tartrati e derivati.	—	—	—	—	—	—	—	—	—	—	—	—	—	—	—	—
3.13.13	Produzioni farmaceutiche e affini.	—	—	10	60	31	—	—	9	59	31	271	—	—	—	10	60
3.13.14	Estratti per concia e tinta.	—	—	—	—	—	—	—	—	—	—	—	—	—	—	—	—
3.13.15	Colori organici sintetici	—	—	—	—	—	—	—	—	—	—	—	—	—	—	—	—
3.13.16	Vernici, pitture, inchiostri, colle	—	—	6	28	14	4	8	2	20	13	60	—	—	—	6	28
3.13.17	Materie plastiche e resine sint.	—	—	—	—	—	—	—	—	—	—	—	—	—	—	—	—
3.13.18	Trasparente di cellulosa	—	—	—	—	—	—	—	—	—	—	—	—	—	—	—	—
3.13.19	Produzione di materiali sensibili	—	—	—	—	—	—	—	—	—	—	—	—	—	—	—	—
3.13.20	Produzioni chimiche varie	1	3	10	128	101	6	7	4	119	100	249	1	2	3	11	131
3.13.21	Laboratori analisi chimiche	—	—	—	—	—	—	—	—	—	—	—	—	—	—	—	—
3.13. B	DERIVATI PETROLIO E CARBONE.	1	10	2	57	50	—	—	2	57	50	197	—	—	—	3	67
3.13.22	Oli minerali, miscele lubrificanti	—	—	1	5	2	—	—	1	5	2	1	—	—	—	1	5
3.13.23	Raffinerie di petrolio	—	—	—	—	—	—	—	—	—	—	—	—	—	—	—	—
3.13.24	Distillazione del carbone.	1	10	1	52	48	—	—	1	52	48	196	—	—	—	2	62
3.13.25	Cokerie.	—	—	—	—	—	—	—	—	—	—	—	—	—	—	—	—
3.13. C	PRODUZ. CELLULOSA PER TESSILI E FIBRE TESSILI ARTIF. E SINTETICHE	—	—	—	—	—	—	—	—	—	—	—	—	—	—	—	—
3.13.26	Produz. cellulosa per usi tessili	—	—	—	—	—	—	—	—	—	—	—	—	—	—	—	—
3.13.27	Fibre tessili artificiali e sintetiche	—	—	—	—	—	—	—	—	—	—	—	—	—	—	—	—
3.13	Industrie chimiche e affini	4	16	74	1.737	1.381	30	48	48	1.699	1.379	22.696	9	18	35	78	1.753

SEZIONE I — UNITA' LOCALI, ADDETTI, FORZA MOTTRICE

Segue Tav. 2 — Unità locali amministrative - Unità locali operative con e senza forza motrice

A — Stato e Regioni, per classe, sottoclasse e categoria di attività economica

N. classificazione	CLASSE, SOTTOCLASSI E CATEGORIE DI ATTIVITÀ ECONOMICA	UNITÀ LOCALI AMMINISTR.		UNITÀ LOCALI OPERATIVE										TOTALE UNITÀ LOCALI			
		N	ad-detti	con e senza forza motrice					con forza motrice					N	ad-detti		
				totale			artigiane		totale			artigiane					
				N	addeTTI		N	ad-detti	N	addeTTI		potenza utilizzabile HP	N			ad-detti	potenza utilizzabile HP
	N	operai e manov.				N	operai e manov.										
V E N E T O																	
3.13. A	INDUSTRIE CHIMICHE.	15	85	271	9.318	7.294	106	237	189	9.132	7.261	89.345	47	124	330	286	9.408
3.13.01	Chimico-estrattive e chim.-mineral.	—	—	3	924	784	1	2	2	922	783	20.800	—	—	—	3	924
3.13.02	Produzione di esplosivi	—	—	6	23	3	5	17	—	—	—	—	—	—	—	6	23
3.13.03	Acido solforico, concimi fosfatici	4	11	23	2.530	2.188	5	11	22	2.528	2.187	38.951	5	11	26	27	2.541
3.13.04	Soda, potassa, cloro e derivati	—	—	7	260	194	1	3	6	258	194	2.885	1	3	1	7	260
3.13.05	Industrie elettrochimiche.	3	36	1	575	499	—	—	1	575	499	8.184	—	—	—	4	611
3.13.06	Acido acetico e derivati, acetone	—	—	1	199	168	—	—	1	199	168	1.083	—	—	—	1	199
3.13.07	Alcool etilico di 1ª categoria.	1	4	3	26	12	1	1	3	26	12	2.949	1	1	14	4	30
3.13.08	Produzione di gas compressi	—	—	6	218	113	—	—	6	218	113	1.267	—	—	—	6	218
3.13.09	Oli e grassi, vegetali e animali.	—	—	4	40	24	—	—	4	40	24	79	—	—	—	4	40
3.13.10	Saponi, detersivi, profumerie, ecc.	—	—	110	1.668	1.178	67	137	65	1.577	1.163	3.688	27	67	199	110	1.668
3.13.11	Produzione dei derivati agrumari.	—	—	—	—	—	—	—	—	—	—	—	—	—	—	—	—
3.13.12	Tartari, tartrati e derivati	—	—	2	2	—	1	1	—	—	—	—	—	—	—	2	2
3.13.13	Produzioni farmaceutiche e affini.	1	3	42	1.032	679	7	14	30	992	669	1.253	4	8	43	43	1.035
3.13.14	Estratti per concia e tinta.	—	—	1	6	5	—	—	1	6	5	22	—	—	—	1	6
3.13.15	Colori organici sintetici	2	22	5	47	31	1	1	4	46	31	458	—	—	—	7	69
3.13.16	Vernici, pitture, inchiostri, colle	1	5	23	793	639	9	21	19	786	636	5.304	6	14	21	24	798
3.13.17	Materie plastiche e resine sint.	—	—	3	31	19	—	—	3	31	19	406	—	—	—	3	31
3.13.18	Trasparente di cellulosa	—	—	—	—	—	—	—	—	—	—	—	—	—	—	—	—
3.13.19	Produzione di materiali sensibili	—	—	—	—	—	—	—	—	—	—	—	—	—	—	—	—
3.13.20	Produzioni chimiche varie	3	4	30	943	758	7	28	21	927	758	2.013	2	19	23	33	947
3.13.21	Laboratori analisi chimiche	—	—	1	1	—	1	1	1	1	—	3	1	1	3	1	1
3.13. B	DERIVATI PETROLIO E CARBONE.	2	9	16	3.412	2.900	—	—	13	3.341	2.892	17.491	—	—	—	18	3.421
3.13.22	Oli minerali, miscele lubrificanti	—	—	5	161	116	—	—	5	161	116	675	—	—	—	5	161
3.13.23	Raffinerie di petrolio	—	—	4	828	559	—	—	3	764	554	5.064	—	—	—	4	828
3.13.24	Derivati distillazione del carbone.	1	5	6	94	73	—	—	4	87	70	1.080	—	—	—	7	99
3.13.25	Cokerie.	1	4	1	2.329	2.152	—	—	1	2.329	2.152	10.672	—	—	—	2	2.333
3.13. C	PROD. CELLULOSA PER TESSILI E FIBRE TESSILI ARTIF. E SINTETICHE	—	—	1	1.433	1.305	—	—	1	1.433	1.305	8.104	—	—	—	1	1.433
3.13.26	Prod. cellulosa per usi tessili	—	—	1	1.433	1.305	—	—	1	1.433	1.305	8.104	—	—	—	1	1.433
3.13.27	Fibre tessili artificiali e sintetiche	—	—	—	—	—	—	—	—	—	—	—	—	—	—	—	—
3.13	Industrie chimiche e affini	17	94	288	14.163	11.499	106	237	203	13.906	11.458	114.940	47	124	330	305	14.257
F R I U L I - V E N E Z I A G I U L I A																	
3.13. A	INDUSTRIE CHIMICHE.	—	—	54	1.585	1.207	15	38	37	1.539	1.195	9.453	5	19	40	54	1.585
3.13.01	Chimico-estrattive e chim.-mineral.	—	—	—	—	—	—	—	—	—	—	—	—	—	—	—	—
3.13.02	Produzione di esplosivi	—	—	7	32	13	1	4	2	18	10	193	—	—	—	7	32
3.13.03	Acido solforico, concimi fosfatici	—	—	1	42	31	—	—	1	42	31	277	—	—	—	1	42
3.13.04	Soda, potassa, cloro e derivati	—	—	9	1.024	791	1	5	9	1.024	791	6.692	1	5	20	9	1.024
3.13.05	Industrie elettrochimiche.	—	—	—	—	—	—	—	—	—	—	—	—	—	—	—	—
3.13.06	Acido acetico e derivati, acetone	—	—	—	—	—	—	—	—	—	—	—	—	—	—	—	—
3.13.07	Alcool etilico di 1ª categoria.	—	—	1	63	51	—	—	1	63	51	567	—	—	—	1	63
3.13.08	Produzione di gas compressi	—	—	3	53	39	—	—	3	53	39	849	—	—	—	3	53
3.13.09	Oli e grassi, vegetali e animali.	—	—	—	—	—	—	—	—	—	—	—	—	—	—	—	—
3.13.10	Saponi, detersivi, profumerie, ecc.	—	—	20	78	37	9	20	13	62	35	95	3	11	19	20	78
3.13.11	Produzione dei derivati agrumari.	—	—	—	—	—	—	—	—	—	—	—	—	—	—	—	—
3.13.12	Tartari, tartrati e derivati	—	—	—	—	—	—	—	—	—	—	—	—	—	—	—	—
3.13.13	Produzioni farmaceutiche e affini.	—	—	5	20	8	1	3	3	10	3	16	1	3	1	5	20
3.13.14	Estratti per concia e tinta.	—	—	3	138	121	—	—	3	138	121	539	—	—	—	3	138
3.13.15	Colori organici sintetici	—	—	—	—	—	—	—	—	—	—	—	—	—	—	—	—
3.13.16	Vernici, pitture, inchiostri, colle	—	—	1	42	34	—	—	1	42	34	131	—	—	—	1	42
3.13.17	Materie plastiche e resine sint.	—	—	—	—	—	—	—	—	—	—	—	—	—	—	—	—
3.13.18	Trasparente di cellulosa	—	—	—	—	—	—	—	—	—	—	—	—	—	—	—	—
3.13.19	Produzione di materiali sensibili	—	—	—	—	—	—	—	—	—	—	—	—	—	—	—	—
3.13.20	Produzioni chimiche varie	—	—	4	93	82	3	6	1	87	80	94	—	—	—	4	93
3.13.21	Laboratori analisi chimiche	—	—	—	—	—	—	—	—	—	—	—	—	—	—	—	—
3.13. B	DERIVATI PETROLIO E CARBONE.	—	—	4	78	63	—	—	4	78	63	298	—	—	—	4	78
3.13.22	Oli minerali, miscele lubrificanti	—	—	1	2	—	—	—	1	2	—	33	—	—	—	1	2
3.13.23	Raffinerie di petrolio	—	—	—	—	—	—	—	—	—	—	—	—	—	—	—	—
3.13.24	Derivati distillazione del carbone.	—	—	3	76	63	—	—	3	76	63	265	—	—	—	3	76
3.13.25	Cokerie.	—	—	—	—	—	—	—	—	—	—	—	—	—	—	—	—
3.13. C	PROD. CELLULOSA PER TESSILI E FIBRE TESSILI ARTIF. E SINTETICHE	1	26	1	1.247	1.100	—	—	1	1.247	1.100	15.011	—	—	—	2	1.273
3.13.26	Prod. cellulosa per usi tessili	1	26	1	1.247	1.100	—	—	1	1.247	1.100	15.011	—	—	—	2	1.273
3.13.27	Fibre tessili artificiali e sintetiche	—	—	—	—	—	—	—	—	—	—	—	—	—	—	—	—
3.13	Industrie chimiche e affini	1	26	59	2.910	2.370	15	38	42	2.864	2.358	24.762	5	19	40	60	2.936

SEZIONE I — UNITA' LOCALI, ADDETTI, FORZA MOTRICE

Segue Tav. 2 — Unità locali amministrative - Unità locali operative con e senza forza motrice

A — Stato e Regioni, per classe, sottoclasse e categoria di attività economica

N. classificazione	CLASSE, SOTTOCLASSI E CATEGORIE DI ATTIVITÀ ECONOMICA	UNITÀ LOCALI AMMINISTR.		UNITÀ LOCALI OPERATIVE										TOTALE UNITÀ LOCALI			
		N	ad-detti	con e senza forza motrice					con forza motrice					N	ad-detti		
				totale			artigiane		totale			artigiane					
				N	operai e manov.	ad-detti	N	ad-detti	N	ad-detti	potenza utilizzabile HP	N	ad-detti			potenza utilizzabile HP	
TERRITORIO DI TRIESTE																	
3.13. A	INDUSTRIE CHIMICHE.	12	26	62	680	363	8	16	47	648	353	2.698	3	9	15	74	706
3.13.01	Chimico-estrattive e chim.-mineral.	—	—	—	—	—	—	—	—	—	—	—	—	—	—	—	—
3.13.02	Produzione di esplosivi	—	—	—	—	—	—	—	—	—	—	—	—	—	—	—	—
3.13.03	Acido solforico, concimi fosfatici	1	3	2	11	4	—	—	2	11	4	10	—	—	—	3	14
3.13.04	Soda, potassa, cloro e derivati	—	—	7	25	10	—	—	4	19	10	26	—	—	—	7	25
3.13.05	Industrie elettrochimiche.	—	—	—	—	—	—	—	—	—	—	—	—	—	—	—	—
3.13.06	Acido acetico e derivati, acetone	—	—	—	—	—	—	—	—	—	—	—	—	—	—	—	—
3.13.07	Alcool etilico di 1ª categoria.	—	—	—	—	—	—	—	—	—	—	—	—	—	—	—	—
3.13.08	Produzione di gas compressi	—	—	1	54	33	—	—	1	54	33	1.285	—	—	—	1	54
3.13.09	Oli e grassi, vegetali e animali.	—	—	1	1	—	1	1	—	—	—	—	—	—	—	1	1
3.13.10	Saponi, detersivi, profumerie, ecc.	4	9	13	67	40	5	13	8	59	39	275	3	9	15	17	76
3.13.11	Produzione dei derivati agrumari	—	—	—	—	—	—	—	—	—	—	—	—	—	—	—	—
3.13.12	Tartari, tartrati e derivati.	—	—	—	—	—	—	—	—	—	—	—	—	—	—	—	—
3.13.13	Produttori farmaceutiche e affini.	1	2	10	216	107	1	1	9	215	107	95	—	—	—	11	218
3.13.14	Estratti per concia e tinta.	—	—	—	—	—	—	—	—	—	—	—	—	—	—	—	—
3.13.15	Colori organici sintetici	—	—	1	1	—	—	—	—	—	—	—	—	—	—	1	1
3.13.16	Vernici, pitture, inchiostri, colle	5	11	15	237	138	—	—	14	236	138	914	—	—	—	20	248
3.13.17	Materie plastiche e resine sint.	—	—	1	1	—	—	—	—	—	—	—	—	—	—	1	1
3.13.18	Trasparente di cellulosa	—	—	—	—	—	—	—	—	—	—	—	—	—	—	—	—
3.13.19	Produzione di materiali sensibili	—	—	—	—	—	—	—	—	—	—	—	—	—	—	—	—
3.13.20	Produttori chimiche varie	—	—	2	8	—	—	—	2	8	—	5	—	—	—	2	8
3.13.21	Laboratori analisi chimiche	1	1	9	59	31	—	—	7	46	22	88	—	—	—	10	60
3.13. B	DERIVATI PETROLIO E CARBONE.	4	114	9	1.012	720	—	—	7	1.006	720	6.593	—	—	—	13	1.126
3.13.22	Oli minerali, miscele lubrificanti	—	—	1	7	3	—	—	1	7	3	16	—	—	—	1	7
3.13.23	Raffinerie di petrolio	3	112	4	955	683	—	—	3	954	683	6.355	—	—	—	7	1.067
3.13.24	Derivati distillazione del carbone.	1	2	4	50	34	—	—	3	45	34	161	—	—	—	5	52
3.13.25	Cokerie.	—	—	—	—	—	—	—	—	—	—	—	—	—	—	—	—
3.13. A	PRODUC. CELLULOSA PER TESSILI E FIBRE TESSILI ARTIF. E SINTETICHE	—	—	—	—	—	—	—	—	—	—	—	—	—	—	—	—
3.13.26	Prod. cellulosa per usi tessili	—	—	—	—	—	—	—	—	—	—	—	—	—	—	—	—
3.13.27	Fibre tessili artificiali e sintetiche	—	—	—	—	—	—	—	—	—	—	—	—	—	—	—	—
3.13	Industrie chimiche e affini	16	140	71	1.692	1.083	8	16	54	1.654	1.073	9.230	3	9	15	87	1.832
LIGURIA																	
3.13. A	INDUSTRIE CHIMICHE.	45	364	423	10.556	8.239	190	370	252	10.217	8.166	96.937	61	152	387	468	10.920
3.13.01	Chimico-estrattive e chim.-mineral.	—	—	2	11	6	—	—	1	7	6	35	—	—	—	2	11
3.13.02	Produzione di esplosivi	1	1	5	17	8	—	—	2	12	8	12	1	3	1	6	18
3.13.03	Acido solforico, concimi fosfatici	6	38	13	1.263	1.084	1	1	12	1.262	1.084	46.648	—	—	—	19	1.301
3.13.04	Soda, potassa, cloro e derivati.	1	14	5	254	222	2	5	4	253	222	5.579	2	5	44	6	268
3.13.05	Industrie elettrochimiche.	1	1	1	2	—	1	2	1	2	—	—	1	2	1	2	3
3.13.06	Acido acetico e derivati, acetone	—	—	2	96	78	—	—	1	96	78	844	—	—	—	2	96
3.13.07	Alcool etilico di 1ª categoria.	—	—	1	1	—	—	—	—	—	—	—	—	—	—	1	1
3.13.08	Produzione di gas compressi	—	—	7	216	138	—	—	7	216	138	3.805	—	—	—	7	216
3.13.09	Oli e grassi, vegetali e animali.	1	2	3	55	43	1	4	2	54	43	549	1	4	10	4	57
3.13.10	Saponi, detersivi, profumerie, ecc.	9	200	202	1.637	1.093	136	252	78	1.397	1.046	6.312	26	66	151	211	1.837
3.13.11	Produzione dei derivati agrumari	—	—	1	18	11	—	—	1	18	11	22	—	—	—	1	18
3.13.12	Tartari, tartrati e derivati.	—	—	—	—	—	—	—	—	—	—	—	—	—	—	—	—
3.13.13	Produttori farmaceutiche e affini.	8	31	65	703	486	14	39	43	643	462	1.380	7	24	16	73	734
3.13.14	Estratti per concia e tinta.	3	17	5	146	125	1	2	4	145	125	616	1	2	8	8	163
3.13.15	Colori organici sintetici	—	—	6	2.050	1.729	—	—	6	2.050	1.729	12.526	—	—	—	6	2.050
3.13.16	Vernici, pitture, inchiostri, colle	13	48	71	842	576	22	45	64	829	575	3.991	18	39	152	84	890
3.13.17	Materie plastiche e resine sint.	1	3	4	273	221	—	—	4	273	221	964	—	—	—	5	276
3.13.18	Trasparente di cellulosa	—	—	—	—	—	—	—	—	—	—	—	—	—	—	—	—
3.13.19	Produzione di materiali sensibili	—	—	1	2.241	1.848	—	—	1	2.241	1.848	10.785	—	—	—	1	2.241
3.13.20	Produttori chimiche varie	1	9	29	731	571	9	14	21	719	570	2.868	4	7	4	30	740
3.13.21	Laboratori analisi chimiche	—	—	—	—	—	—	—	—	—	—	—	—	—	—	—	—
3.13. B	DERIVATI PETROLIO E CARBONE.	22	1.062	46	2.651	1.912	1	1	39	2.640	1.910	26.548	—	—	—	68	3.713
3.13.22	Oli minerali, miscele lubrificanti	10	67	16	187	136	—	—	13	184	135	1.225	—	—	—	26	254
3.13.23	Raffinerie di petrolio	8	947	10	1.147	732	—	—	10	1.147	732	9.967	—	—	—	18	2.094
3.13.24	Derivati distillazione del carbone.	4	48	18	465	350	1	1	14	457	349	4.950	—	—	—	22	513
3.13.25	Cokerie.	—	—	2	852	694	—	—	2	852	694	10.406	—	—	—	2	852
3.13. C	PRODUC. CELLULOSA PER TESSILI E FIBRE TESSILI ARTIF. E SINTETICHE	—	—	—	—	—	—	—	—	—	—	—	—	—	—	—	—
3.13.26	Prod. cellulosa per usi tessili	—	—	—	—	—	—	—	—	—	—	—	—	—	—	—	—
3.13.27	Fibre tessili artificiali e sintetiche	—	—	—	—	—	—	—	—	—	—	—	—	—	—	—	—
3.13	Industrie chimiche e affini	67	1.426	469	13.207	10.151	191	371	291	12.857	10.076	123.485	61	152	387	536	14.633

SEZIONE I — UNITA' LOCALI, ADDETTI, FORZA MOTTRICE

Segue Tav. 2 — Unità locali amministrative - Unità locali operative con e senza forza motrice
A — Stato e Regioni, per classe, sottoclasse e categoria di attività economica

N classifi- cazione	CLASSE, SOTTOCLASSI E CATEGORIE DI ATTIVITÀ ECONOMICA	UNITÀ LOCALI AMMINISTR.		UNITÀ LOCALI OPERATIVE											TOTALE UNITÀ LOCALI		
		N	ad- detti	con e senza forza motrice						con forza motrice					N	ad- detti	
				totale			artigiane			totale			artigiane				
				N	ad- detti	operai e manov.	N	ad- detti	potenza utiliz- zabile HP	N	ad- detti	potenza utiliz- zabile HP	N	ad- detti			
EMILIA - ROMAGNA																	
3.13. A	INDUSTRIE CHIMICHE	14	71	340	7.932	5.967	111	254	226	7.544	5.805	28.302	38	105	308	354	8.003
3.13.01	Chimico-estrattive e chim.-mineral.	—	—	8	325	298	—	—	7	321	295	1.183	—	—	—	8	325
3.13.02	Produzione di esplosivi	2	21	7	685	581	2	2	3	667	573	2.045	—	—	—	9	706
3.13.03	Acido solforico, concimi fosfatici	4	18	25	892	700	6	13	19	880	699	5.343	1	2	1	29	910
3.13.04	Soda, potassa, cloro e derivati	—	—	11	294	210	5	23	10	284	210	1.336	5	23	156	11	294
3.13.05	Industrie elettrochimiche	—	—	—	—	—	—	—	—	—	—	—	—	—	—	—	—
3.13.06	Acido acetico e derivati, acetone	—	—	2	25	10	—	—	2	25	10	72	—	—	—	2	25
3.13.07	Alcool etilico di 1ª categoria	—	—	4	299	239	—	—	4	299	239	3.079	—	—	—	4	299
3.13.08	Produzione di gas compressi	—	—	10	150	96	—	—	10	150	96	1.387	—	—	—	10	150
3.13.09	Oli e grassi, vegetali e animali	—	—	7	47	30	1	1	5	38	25	111	—	—	—	7	47
3.13.10	Saponi, detersivi, profumerie, ecc.	6	22	111	1.279	905	59	142	64	1.160	879	2.345	21	55	105	117	1.301
3.13.11	Produzione dei derivati agrumari	—	—	—	—	—	—	—	—	—	—	—	—	—	—	—	—
3.13.12	Tartari, tartrati e derivati	—	—	2	14	10	1	1	1	13	10	91	—	—	—	2	14
3.13.13	Produzioni farmaceutiche e affini	2	10	80	1.943	1.424	15	32	58	1.808	1.332	1.539	3	7	1	82	1.953
3.13.14	Estratti per concia e tinta	—	—	3	231	212	—	—	3	231	212	756	—	—	—	3	231
3.13.15	Colori organici sintetici	—	—	1	175	149	—	—	1	175	149	919	—	—	—	1	175
3.13.16	Vernici, pitture, inchiostri, colle	—	—	29	258	151	11	19	19	236	144	366	5	10	32	29	258
3.13.17	Materie plastiche e resine sint.	—	—	2	520	323	—	—	2	520	323	4.800	—	—	—	2	520
3.13.18	Trasparente di cellulosa	—	—	2	572	502	—	—	2	572	502	2.736	—	—	—	2	572
3.13.19	Produzione di materiali sensibili	—	—	1	7	3	—	—	1	7	3	7	—	—	—	1	7
3.13.20	Produzioni chimiche varie	—	—	35	216	124	11	21	15	158	104	187	3	8	13	35	216
3.13.21	Laboratori analisi chimiche	—	—	—	—	—	—	—	—	—	—	—	—	—	—	—	—
3.13. B	DERIVATI PETROLIO E CARBONE	5	48	9	708	574	—	—	9	708	574	2.773	—	—	—	14	756
3.13.22	Oli minerali, miscele lubrificanti	3	17	4	45	38	—	—	4	45	38	234	—	—	—	7	62
3.13.23	Raffinerie di petrolio	1	23	3	470	362	—	—	3	470	362	1.952	—	—	—	4	493
3.13.24	Derivati distillazione del carbone	1	8	2	193	174	—	—	2	193	174	587	—	—	—	3	201
3.13.25	Cokerie	—	—	—	—	—	—	—	—	—	—	—	—	—	—	—	—
3.13. C	PRODUZ. CELLULOSA PER TESSILI E FIBRE TESSILI ARTIF. E SINTETICHE	—	—	1	1.354	1.254	—	—	1	1.354	1.254	6.234	—	—	—	1	1.354
3.13.26	Produz. cellulosa per usi tessili	—	—	—	—	—	—	—	—	—	—	—	—	—	—	—	—
3.13.27	Fibre tessili artificiali e sintetiche	—	—	1	1.354	1.254	—	—	1	1.354	1.254	6.234	—	—	—	1	1.354
3.13	Industrie chimiche e affini	19	119	350	9.994	7.795	111	254	236	9.606	7.633	37.309	38	105	308	369	10.113
T O S C A N A																	
3.13. A	INDUSTRIE CHIMICHE	30	282	497	14.567	11.118	211	454	307	14.143	11.007	121.809	74	215	449	527	14.849
3.13.01	Chimico-estrattive e chim.-mineral.	1	51	10	1.486	1.159	—	—	9	1.485	1.159	42.107	—	—	—	11	1.537
3.13.02	Produzione di esplosivi	1	3	25	685	527	5	10	18	660	519	3.063	1	5	16	26	688
3.13.03	Acido solforico, concimi fosfatici	13	81	40	2.321	1.918	8	20	31	2.300	1.912	34.030	3	10	23	53	2.402
3.13.04	Soda, potassa, cloro e derivati	2	45	9	3.060	2.318	6	12	5	3.054	2.318	23.038	2	6	5	11	3.105
3.13.05	Industrie elettrochimiche	—	—	2	550	468	1	2	1	548	468	4.833	—	—	—	2	550
3.13.06	Acido acetico e derivati, acetone	—	—	1	16	11	—	—	1	16	11	26	—	—	—	1	16
3.13.07	Alcool etilico di 1ª categoria	—	—	1	1	—	—	—	—	—	—	—	—	—	—	1	1
3.13.08	Produzione di gas compressi	—	—	6	259	192	—	—	6	259	192	1.394	—	—	—	6	259
3.13.09	Oli e grassi, vegetali e animali	—	—	2	3	—	2	3	1	2	—	8	1	2	8	2	3
3.13.10	Saponi, detersivi, profumerie, ecc.	1	2	209	1.043	557	136	279	91	828	516	2.002	40	120	236	210	1.045
3.13.11	Produzione dei derivati agrumari	—	—	—	—	—	—	—	—	—	—	—	—	—	—	—	—
3.13.12	Tartari, tartrati e derivati	—	—	3	33	24	1	3	3	33	24	188	1	3	19	3	33
3.13.13	Produzioni farmaceutiche e affini	5	70	89	2.336	1.689	21	54	59	2.229	1.647	1.671	7	24	31	94	2.406
3.13.14	Estratti per concia e tinta	1	14	8	488	437	—	—	7	487	437	2.791	—	—	—	9	502
3.13.15	Colori organici sintetici	1	3	2	151	111	—	—	2	151	111	99	—	—	—	3	154
3.13.16	Vernici, pitture, inchiostri, colle	5	13	50	485	302	21	44	37	453	288	2.104	10	20	66	55	498
3.13.17	Materie plastiche e resine sint.	—	—	6	25	17	2	4	5	23	17	135	1	2	—	6	25
3.13.18	Trasparente di cellulosa	—	—	—	—	—	—	—	—	—	—	—	—	—	—	—	—
3.13.19	Produzione di materiali sensibili	—	—	—	—	—	—	—	—	—	—	—	—	—	—	—	—
3.13.20	Produzioni chimiche varie	—	—	32	1.621	1.388	7	22	30	1.614	1.388	4.310	7	22	35	32	1.621
3.13.21	Laboratori analisi chimiche	—	—	2	4	—	1	1	1	4	—	10	1	1	10	2	4
3.13. B	DERIVATI PETROLIO E CARBONE	6	78	19	1.447	1.037	—	—	11	1.427	1.034	10.069	—	—	—	25	1.525
3.13.22	Oli minerali, miscele lubrificanti	1	8	1	1	—	—	—	—	—	—	—	—	—	—	2	9
3.13.23	Raffinerie di petrolio	4	63	8	1.056	705	—	—	5	1.042	702	5.266	—	—	—	12	1.119
3.13.24	Derivati distillazione del carbone	1	7	8	53	40	—	—	5	49	40	167	—	—	—	9	60
3.13.25	Cokerie	—	—	2	337	292	—	—	1	336	292	4.636	—	—	—	2	337
3.13. C	PRODUZ. CELLULOSA PER TESSILI E FIBRE TESSILI ARTIF. E SINTETICHE	—	—	—	—	—	—	—	—	—	—	—	—	—	—	—	—
3.13.26	Produz. cellulosa per usi tessili	—	—	—	—	—	—	—	—	—	—	—	—	—	—	—	—
3.13.27	Fibre tessili artificiali e sintetiche	—	—	—	—	—	—	—	—	—	—	—	—	—	—	—	—
3.13	Industrie chimiche e affini	36	360	516	16.014	12.155	211	454	318	15.570	12.041	131.878	74	215	449	552	16.374

SEZIONE I — UNITA' LOCALI, ADDETTI, FORZA MOTTRICE

Segue Tav. 2 — Unità locali amministrative - Unità locali operative con e senza forza motrice

A — Stato e Regioni, per classe, sottoclasse e categoria di attività economica

N. classificazione	CLASSE, SOTTOCLASSI E CATEGORIE DI ATTIVITÀ ECONOMICA	UNITÀ LOCALI AMMINISTR.		UNITÀ LOCALI OPERATIVE											TOTALE UNITÀ LOCALI		
		N	ad-detti	con e senza forza motrice						con forza motrice					N	ad-detti	
				totale			artigiane			totale			artigiane				
				N	ad-detti	operai e manov.	N	ad-detti		N	ad-detti	potenza utilizzabile HP	N	ad-detti			potenza utilizzabile HP
3.13. A	INDUSTRIE CHIMICHE.	1	57	50	3.734	3.238	12	22	35	3.698	3.229	91.133	4	10	16	51	3.791
3.13.01	Chimico-estrattive e chim.-mineral.	—	—	—	—	—	—	—	—	—	—	—	—	—	—	—	—
3.13.02	Produzione di esplosivi	—	—	2	3	—	—	2	3	—	—	—	—	—	—	2	3
3.13.03	Acido solforico, concimi fosfatici	—	—	7	2.858	2.609	—	—	7	2.858	2.609	87.563	—	—	—	7	2.858
3.13.04	Soda, potassa, cloro e derivati	—	—	2	6	3	—	—	2	6	3	4	1	3	4	2	6
3.13.05	Industrie elettrochimiche	1	57	—	—	—	—	—	—	—	—	—	—	—	—	1	57
3.13.06	Acido acetico e derivati, acetone	—	—	—	—	—	—	—	—	—	—	—	—	—	—	—	—
3.13.07	Alcool etilico di 1ª categoria.	—	—	—	—	—	—	—	—	—	—	—	—	—	—	—	—
3.13.08	Produzione di gas compressi	—	—	1	10	8	—	—	1	10	8	132	—	—	—	1	10
3.13.09	Oli e grassi, vegetali e animali.	—	—	—	—	—	—	—	—	—	—	—	—	—	—	—	—
3.13.10	Saponi, detersivi, profumerie, ecc.	—	—	16	62	26	7	10	7	43	23	124	1	1	—	16	62
3.13.11	Produzione dei derivati agrumari.	—	—	—	—	—	—	—	—	—	—	—	—	—	—	—	—
3.13.12	Tartari, tartrati e derivati.	—	—	—	—	—	—	—	—	—	—	—	—	—	—	—	—
3.13.13	Produzioni farmaceutiche e affini.	—	—	11	71	41	1	4	9	63	37	55	1	4	7	11	71
3.13.14	Estratti per concia e tinta.	—	—	—	—	—	—	—	—	—	—	—	—	—	—	—	—
3.13.15	Colori organici sintetici	—	—	—	—	—	—	—	—	—	—	—	—	—	—	—	—
3.13.16	Vernici, pitture, inchiostri, colle	—	—	4	72	52	—	—	3	68	50	282	—	—	—	4	72
3.13.17	Materie plastiche e resine sint.	—	—	—	—	—	—	—	—	—	—	—	—	—	—	—	—
3.13.18	Trasparente di cellulosa	—	—	—	—	—	—	—	—	—	—	—	—	—	—	—	—
3.13.19	Produzione di materiali sensibili	—	—	—	—	—	—	—	—	—	—	—	—	—	—	—	—
3.13.20	Produzioni chimiche varie	—	—	7	652	499	1	2	6	650	499	2.973	1	2	5	7	652
3.13.21	Laboratori analisi chimiche	—	—	—	—	—	—	—	—	—	—	—	—	—	—	—	—
3.13. B	DERIVATI PETROLIO E CARBONE.	—	—	1	36	35	—	—	1	36	35	31	—	—	—	1	36
3.13.22	Oli minerali, miscele lubrificanti	—	—	—	—	—	—	—	—	—	—	—	—	—	—	—	—
3.13.23	Raffinerie di petrolio	—	—	—	—	—	—	—	—	—	—	—	—	—	—	—	—
3.13.24	Derivati distillazione del carbone.	—	—	1	36	35	—	—	1	36	35	31	—	—	—	1	36
3.13.25	Cokerie.	—	—	—	—	—	—	—	—	—	—	—	—	—	—	—	—
3.13. C	PRODUZ. CELLULOSA PER TESSILI E FIBRE TESSILI ARTIF. E SINTETICHE.	—	—	—	—	—	—	—	—	—	—	—	—	—	—	—	—
3.13.26	Produz. cellulosa per usi tessili	—	—	—	—	—	—	—	—	—	—	—	—	—	—	—	—
3.13.27	Fibre tessili artificiali e sintetiche	—	—	—	—	—	—	—	—	—	—	—	—	—	—	—	—
3.13	Industrie chimiche e affini	1	57	51	3.770	3.273	12	22	36	3.734	3.264	91.164	4	10	16	52	3.827

M A R C H E

3.13. A	INDUSTRIE CHIMICHE.	3	13	68	1.651	1.218	33	63	26	1.557	1.204	6.840	4	10	19	71	1.664
3.13.01	Chimico-estrattive e chim.-mineral.	—	—	1	112	102	—	—	1	112	102	476	—	—	—	1	112
3.13.02	Produzione di esplosivi	1	1	11	24	6	—	—	—	—	—	—	—	—	—	12	25
3.13.03	Acido solforico, concimi fosfatici	2	12	4	270	231	10	18	4	270	231	1.993	—	—	—	6	282
3.13.04	Soda, potassa, cloro e derivati	—	—	3	23	19	—	—	2	22	19	411	—	—	—	3	23
3.13.05	Industrie elettrochimiche.	—	—	1	162	137	—	—	1	162	137	2.891	—	—	—	1	162
3.13.06	Acido acetico e derivati, acetone	—	—	—	—	—	—	—	—	—	—	—	—	—	—	—	—
3.13.07	Alcool etilico di 1ª categoria.	—	—	—	—	—	—	—	—	—	—	—	—	—	—	—	—
3.13.08	Produzione di gas compressi	—	—	2	26	15	—	—	2	26	15	287	—	—	—	2	26
3.13.09	Oli e grassi, vegetali e animali.	—	—	—	—	—	—	—	—	—	—	—	—	—	—	—	—
3.13.10	Saponi, detersivi, profumerie, ecc.	—	—	26	96	36	17	35	4	44	29	198	1	4	8	26	96
3.13.11	Produzione dei derivati agrumari.	—	—	1	24	22	—	—	1	24	22	29	—	—	—	1	24
3.13.12	Tartari, tartrati e derivati.	—	—	—	—	—	—	—	—	—	—	—	—	—	—	—	—
3.13.13	Produzioni farmaceutiche e affini.	—	—	13	612	376	3	3	7	598	375	184	1	1	3	13	612
3.13.14	Estratti per concia e tinta.	—	—	—	—	—	—	—	—	—	—	—	—	—	—	—	—
3.13.15	Colori organici sintetici	—	—	—	—	—	—	—	—	—	—	—	—	—	—	—	—
3.13.16	Vernici, pitture, inchiostri, colle	—	—	3	6	2	2	5	2	5	2	8	2	5	8	3	6
3.13.17	Materie plastiche e resine sint.	—	—	—	—	—	—	—	—	—	—	—	—	—	—	—	—
3.13.18	Trasparente di cellulosa	—	—	—	—	—	—	—	—	—	—	—	—	—	—	—	—
3.13.19	Produzione di materiali sensibili	—	—	—	—	—	—	—	—	—	—	—	—	—	—	—	—
3.13.20	Produzioni chimiche varie	—	—	3	296	272	1	2	2	294	272	363	—	—	—	3	296
3.13.21	Laboratori analisi chimiche	—	—	—	—	—	—	—	—	—	—	—	—	—	—	—	—
3.13. B	DERIVATI PETROLIO E CARBONE.	—	—	4	166	106	—	—	4	166	106	1.278	—	—	—	4	166
3.13.22	Oli minerali, miscele lubrificanti	—	—	1	13	10	—	—	1	13	10	60	—	—	—	1	13
3.13.23	Raffinerie di petrolio	—	—	1	143	88	—	—	1	143	88	1.214	—	—	—	1	143
3.13.24	Derivati distillazione del carbone.	—	—	2	10	8	—	—	2	10	8	4	—	—	—	2	10
3.13.25	Cokerie.	—	—	—	—	—	—	—	—	—	—	—	—	—	—	—	—
3.13. C	PRODUZ. CELLULOSA PER TESSILI E FIBRE TESSILI ARTIF. E SINTETICHE.	—	—	—	—	—	—	—	—	—	—	—	—	—	—	—	—
3.13.26	Produz. cellulosa per usi tessili	—	—	—	—	—	—	—	—	—	—	—	—	—	—	—	—
3.13.27	Fibre tessili artificiali e sintetiche	—	—	—	—	—	—	—	—	—	—	—	—	—	—	—	—
3.13	Industrie chimiche e affini	3	13	72	1.817	1.324	33	63	30	1.723	1.310	8.118	4	10	19	75	1.830

SEZIONE I — UNITA' LOCALI, ADDETTI, FORZA MOTRICE

Segue Tav. 2 — Unità locali amministrative - Unità locali operative con e senza forza motrice

A — Stato e Regioni, per classe, sottoclasse e categoria di attività economica

N. classificazione	CLASSE, SOTTOCLASSI E CATEGORIE DI ATTIVITÀ ECONOMICA	UNITÀ LOCALI AMMINISTR.		UNITÀ LOCALI OPERATIVE											TOTALE UNITÀ LOCALI		
		N	ad-detti	con e senza forza motrice						con forza motrice					N	ad-detti	
				totale			artigiane			totale			artigiane				
				N	adde-tti		N	adde-tti		N	adde-tti		potenza utilizzabile HP	N			ad-detti
L A Z I O																	
3.13. A	INDUSTRIE CHIMICHE.	36	724	318	8.562	6.572	142	309	155	8.057	6.415	37.260	32	100	337	354	9.286
3.13.01	Chimico-estrattive e chim.-mineral.	3	15	1	98	78	—	—	1	98	78	1.172	—	—	—	4	113
3.13.02	Produzione di esplosivi	4	209	31	4.168	3.624	23	46	7	4.114	3.600	20.301	1	2	3	35	4.377
3.13.03	Acido solforico, concimi fosfatici	7	278	11	225	160	2	3	6	201	160	1.548	—	—	—	18	503
3.13.04	Soda, potassa, cloro e derivati.	1	7	4	205	148	2	5	2	202	148	593	1	3	29	5	212
3.13.05	Industrie elettrochimiche.	2	52	—	—	—	—	—	—	—	—	—	—	—	—	2	52
3.13.06	Acido acetico e derivati, acetone	—	—	—	—	—	—	—	—	—	—	—	—	—	—	—	—
3.13.07	Alcool etilico di 1ª categoria.	—	—	1	90	77	—	—	1	90	77	691	—	—	—	1	90
3.13.08	Produzione di gas compressi	—	—	5	50	32	—	—	5	50	32	742	—	—	—	5	50
3.13.09	Oli e grassi, vegetali e animali.	—	—	1	5	2	—	—	1	5	2	14	—	—	—	1	5
3.13.10	Saponi, detersivi, profumerie, ecc.	4	13	139	1.072	705	91	196	49	842	656	2.726	18	56	250	143	1.085
3.13.11	Produzione dei derivati agrumari	—	—	1	3	2	—	—	1	3	2	13	—	—	—	1	3
3.13.12	Tartari, tartrati e derivati.	—	—	—	—	—	—	—	—	—	—	—	—	—	—	—	—
3.13.13	Produzioni farmaceutiche e affini.	7	114	81	2.236	1.533	17	46	57	2.114	1.475	8.660	11	37	55	88	2.350
3.13.14	Estratti per conca e tinta.	—	—	1	1	—	—	—	—	—	—	—	—	—	—	1	1
3.13.15	Colori organici sintetici	—	—	—	—	—	—	—	—	—	—	—	—	—	—	—	—
3.13.16	Vernici, pitture, inchiostri, colle	2	4	18	182	69	5	9	11	162	68	377	—	—	—	20	186
3.13.17	Materie plastiche e resine sint.	—	—	2	12	6	—	—	1	6	5	18	—	—	—	2	12
3.13.18	Trasparente di cellulosa	—	—	—	—	—	—	—	—	—	—	—	—	—	—	—	—
3.13.19	Produzione di materiali sensibili	1	10	3	19	8	—	—	2	13	5	14	—	—	—	4	29
3.13.20	Produzioni chimiche varie	5	22	16	111	74	2	4	9	102	74	333	1	2	—	21	133
3.13.21	Laboratori analisi chimiche	—	—	3	85	54	—	—	2	55	33	58	—	—	—	3	85
3.13. B	DERIVATI PETROLIO E CARBONE.	16	483	14	354	215	1	2	10	345	215	2.098	—	—	—	30	837
3.13.22	Oli minerali, miscele lubrificanti	3	113	5	20	8	1	2	3	16	8	774	—	—	—	8	133
3.13.23	Raffinerie di petrolio	11	366	3	145	78	—	—	1	140	78	545	—	—	—	14	511
3.13.24	Derivati distillazione del carbone.	1	3	6	189	129	—	—	6	189	129	779	—	—	—	7	192
3.13.25	Cokerie.	1	1	—	—	—	—	—	—	—	—	—	—	—	—	1	1
3.13. C	PROD. CELLULOSA PER TESSILI E FIBRE TESSILI ARTIF. E SINTETICHE	2	155	2	2.873	2.637	—	—	2	2.873	2.637	21.261	—	—	—	4	3.028
3.13.26	Prod. cellulosa per usi tessili	1	148	2	2.873	2.637	—	—	2	2.873	2.637	21.261	—	—	—	3	3.021
3.13.27	Fibre tessili artificiali e sintetiche	1	7	—	—	—	—	—	—	—	—	—	—	—	—	1	7
3.13	Industrie chimiche e affini	54	1.362	334	11.789	9.424	143	311	167	11.275	9.267	60.619	32	100	337	383	13.151
A B R U Z Z I E M O L I S E																	
3.13. A	INDUSTRIE CHIMICHE.	—	—	112	1.630	1.284	82	133	26	1.488	1.275	4.813	6	13	53	112	1.630
3.13.01	Chimico-estrattive e chim.-mineral.	—	—	1	1	—	1	1	—	—	—	—	—	—	—	1	1
3.13.02	Produzione di esplosivi	—	—	62	106	5	58	95	1	4	1	3	—	—	—	62	106
3.13.03	Acido solforico, concimi fosfatici	—	—	1	270	246	—	—	1	270	246	872	—	—	—	1	270
3.13.04	Soda, potassa, cloro e derivati.	—	—	4	957	845	—	—	3	956	845	2.840	—	—	—	4	957
3.13.05	Industrie elettrochimiche.	—	—	—	—	—	—	—	—	—	—	—	—	—	—	—	—
3.13.06	Acido acetico e derivati, acetone	—	—	—	—	—	—	—	—	—	—	—	—	—	—	—	—
3.13.07	Alcool etilico di 1ª categoria.	—	—	2	4	3	—	—	1	3	3	118	—	—	—	2	4
3.13.08	Produzione di gas compressi	—	—	2	11	7	—	—	2	11	7	83	—	—	—	2	11
3.13.09	Oli e grassi, vegetali e animali.	—	—	—	—	—	—	—	—	—	—	—	—	—	—	—	—
3.13.10	Saponi, detersivi, profumerie, ecc.	—	—	26	87	32	14	20	12	66	30	165	3	5	39	26	87
3.13.11	Produzione dei derivati agrumari	—	—	—	—	—	—	—	—	—	—	—	—	—	—	—	—
3.13.12	Tartari, tartrati e derivati.	—	—	4	9	—	4	9	1	3	—	—	1	3	—	4	9
3.13.13	Produzioni farmaceutiche e affini.	—	—	1	14	9	—	—	1	14	9	92	—	—	—	1	14
3.13.14	Estratti per conca e tinta.	—	—	—	—	—	—	—	—	—	—	—	—	—	—	—	—
3.13.15	Colori organici sintetici	—	—	1	33	29	—	—	1	33	29	228	—	—	—	1	33
3.13.16	Vernici, pitture, inchiostri, colle	—	—	4	7	—	4	7	1	4	—	6	1	4	6	4	7
3.13.17	Materie plastiche e resine sint.	—	—	—	—	—	—	—	—	—	—	—	—	—	—	—	—
3.13.18	Trasparente di cellulosa	—	—	—	—	—	—	—	—	—	—	—	—	—	—	—	—
3.13.19	Produzione di materiali sensibili	—	—	—	—	—	—	—	—	—	—	—	—	—	—	—	—
3.13.20	Produzioni chimiche varie	—	—	4	131	108	1	1	2	124	105	406	1	1	8	4	131
3.13.21	Laboratori analisi chimiche	—	—	—	—	—	—	—	—	—	—	—	—	—	—	—	—
3.13. B	DERIVATI PETROLIO E CARBONE.	—	—	3	38	34	—	—	3	38	34	281	—	—	—	3	38
3.13.22	Oli minerali, miscele lubrificanti	—	—	1	3	3	—	—	1	3	3	7	—	—	—	1	3
3.13.23	Raffinerie di petrolio	—	—	—	—	—	—	—	—	—	—	—	—	—	—	—	—
3.13.24	Derivati distillazione del carbone.	—	—	2	35	31	—	—	2	35	31	274	—	—	—	2	35
3.13.25	Cokerie.	—	—	—	—	—	—	—	—	—	—	—	—	—	—	—	—
3.13. C	PROD. CELLULOSA PER TESSILI E FIBRE TESSILI ARTIF. E SINTETICHE	—	—	—	—	—	—	—	—	—	—	—	—	—	—	—	—
3.13.26	Prod. cellulosa per usi tessili	—	—	—	—	—	—	—	—	—	—	—	—	—	—	—	—
3.13.27	Fibre tessili artificiali e sintetiche	—	—	—	—	—	—	—	—	—	—	—	—	—	—	—	—
3.13	Industrie chimiche e affini	—	—	115	1.668	1.318	82	133	29	1.526	1.309	5.094	6	13	53	115	1.668

SEZIONE I — UNITA' LOCALI, ADDETTI, FORZA MOTTRICE

Segue Tav. 2 — Unità locali amministrative - Unità locali operative con e senza forza motrice

A — Stato e Regioni, per classe, sottoclasse e categoria di attività economica

N. classificazione	CLASSE, SOTTOCLASSI E CATEGORIE DI ATTIVITÀ ECONOMICA	UNITÀ LOCALI AMMINISTR.		UNITÀ LOCALI OPERATIVE											TOTALE UNITÀ LOCALI		
		N	ad-detti	con e senza forza motrice						con forza motrice					N	ad-detti	
				totale			artigiane			totale			artigiane				
				N	operai e manov.	addetti	N	ad-detti	N	operai e manov.	addetti	potenza utilizzabile HP	N	ad-detti			potenza utilizzabile HP
3.13. A	INDUSTRIE CHIMICHE	6	25	371	3.827	2.561	228	530	143	3.223	2.417	43.831	48	137	211	377	3.852
3.13.01	Chimico-estrattive e chim.-mineral.	—	—	—	—	—	—	—	—	—	—	—	—	—	—	—	—
3.13.02	Produzione di esplosivi	—	—	90	204	28	86	173	3	29	21	32	1	4	..	90	204
3.13.03	Acido solforico, concimi fosfatici	—	—	7	594	489	5	2	5	592	488	6.342	—	—	—	7	594
3.13.04	Soda, potassa, cloro e derivati	—	—	5	14	5	2	3	3	11	5	19	—	—	—	5	14
3.13.05	Industrie elettrochimiche	—	—	2	40	31	1	3	2	40	31	202	1	3	16	2	40
3.13.06	Acido acetico e derivati, acetone	—	—	1	3	—	1	3	—	—	—	—	—	—	—	1	3
3.13.07	Alcool etilico di 1ª categoria	—	—	3	190	155	1	1	2	189	155	32.060	—	—	—	3	190
3.13.08	Produzione di gas compressi	2	8	8	164	107	—	—	8	164	107	1.920	—	—	—	10	172
3.13.09	Oli e grassi, vegetali e animali	—	—	—	—	—	—	—	—	—	—	—	—	—	—	—	—
3.13.10	Saponi, detersivi, profumerie, ecc.	1	5	130	649	343	89	231	53	439	291	764	31	86	103	131	654
3.13.11	Produzione dei derivati agrumari	—	—	6	14	3	2	7	3	8	1	16	1	4	..	6	14
3.13.12	Tartari, tartrati e derivati	—	—	14	47	19	10	23	3	7	3	51	2	2	35	14	47
3.13.13	Produzioni farmaceutiche e affini	3	12	48	1.055	723	11	32	32	972	689	655	5	14	36	51	1.067
3.13.14	Estratti per concia e tinta	—	—	1	52	46	—	—	1	52	46	133	—	—	—	1	52
3.13.15	Colori organici sintetici	—	—	—	—	—	—	—	—	—	—	—	—	—	—	—	—
3.13.16	Vernici, pitture, inchiostri, colle	—	—	32	235	135	15	36	18	199	119	836	5	17	19	32	235
3.13.17	Materie plastiche e resine sint.	—	—	1	64	38	—	—	1	64	38	282	—	—	—	1	64
3.13.18	Trasparente di cellulosa	—	—	—	—	—	—	—	—	—	—	—	—	—	—	—	—
3.13.19	Produzione di materiali sensibili	—	—	2	3	—	1	1	—	—	—	—	—	—	—	2	3
3.13.20	Produzioni chimiche varie	—	—	21	499	439	9	17	9	457	423	519	2	7	2	21	499
3.13.21	Laboratori analisi chimiche	—	—	—	—	—	—	—	—	—	—	—	—	—	—	—	—
3.13. B	DERIVATI PETROLIO E CARBONE	4	10	22	1.399	933	1	3	13	1.298	912	21.732	—	—	—	26	1.409
3.13.22	Oli minerali, miscele lubrificanti	2	6	3	11	8	—	—	2	9	8	38	—	—	—	5	17
3.13.23	Raffinerie di petrolio	—	—	5	1.296	866	—	—	3	1.210	849	21.279	—	—	—	5	1.296
3.13.24	Derivati distillazione del carbone	2	4	14	92	59	1	3	8	79	55	415	—	—	—	16	96
3.13.25	Cokerie	—	—	—	—	—	—	—	—	—	—	—	—	—	—	—	—
3.13. C	PRODUZ. CELLULOSA PER TESSILI E FIBRE TESSILI ARTIF. E SINTETICHE	—	—	1	879	793	—	—	1	879	793	5.940	—	—	—	1	879
3.13.26	Produz. cellulosa per usi tessili	—	—	1	879	793	—	—	1	879	793	5.940	—	—	—	1	879
3.13.27	Fibre tessili artificiali e sintetiche	—	—	—	—	—	—	—	—	—	—	—	—	—	—	—	—
3.13	Industrie chimiche e affini	10	35	384	6.105	4.287	229	533	157	5.400	4.122	71.503	48	137	211	404	6.140

PUGLIA

3.13. A	INDUSTRIE CHIMICHE	8	27	179	1.840	1.262	117	232	65	1.591	1.221	5.279	20	55	214	187	1.867
3.13.01	Chimico-estrattive e chim.-mineral.	—	—	1	39	32	—	—	1	39	32	66	—	—	—	1	39
3.13.02	Produzione di esplosivi	1	4	37	75	4	37	75	—	—	—	—	—	—	—	38	79
3.13.03	Acido solforico, concimi fosfatici	2	4	4	256	219	—	—	4	256	219	952	—	—	—	6	260
3.13.04	Soda, potassa, cloro e derivati	1	5	3	33	25	1	4	3	33	25	507	1	4	120	4	38
3.13.05	Industrie elettrochimiche	—	—	—	—	—	—	—	—	—	—	—	—	—	—	—	—
3.13.06	Acido acetico e derivati, acetone	—	—	—	—	—	—	—	—	—	—	—	—	—	—	—	—
3.13.07	Alcool etilico di 1ª categoria	—	—	1	53	47	—	—	1	53	47	233	—	—	—	1	53
3.13.08	Produzione di gas compressi	—	—	6	146	99	—	—	5	136	99	860	—	—	—	6	146
3.13.09	Oli e grassi, vegetali e animali	—	—	1	3	2	—	—	1	3	2	35	—	—	—	1	3
3.13.10	Saponi, detersivi, profumerie, ecc.	2	10	100	579	321	70	132	37	450	297	907	18	47	93	102	589
3.13.11	Produzione dei derivati agrumari	—	—	—	—	—	—	—	—	—	—	—	—	—	—	—	—
3.13.12	Tartari, tartrati e derivati	—	—	4	494	427	1	2	1	499	427	1.409	—	—	—	4	494
3.13.13	Produzioni farmaceutiche e affini	2	4	9	103	50	2	8	7	86	40	93	1	4	1	11	107
3.13.14	Estratti per concia e tinta	—	—	—	—	—	—	—	—	—	—	—	—	—	—	—	—
3.13.15	Colori organici sintetici	—	—	—	—	—	—	—	—	—	—	—	—	—	—	—	—
3.13.16	Vernici, pitture, inchiostri, colle	—	—	—	—	—	—	—	—	—	—	—	—	—	—	—	—
3.13.17	Materie plastiche e resine sint.	—	—	2	27	19	—	—	2	27	19	48	—	—	—	2	27
3.13.18	Trasparente di cellulosa	—	—	—	—	—	—	—	—	—	—	—	—	—	—	—	—
3.13.19	Produzione di materiali sensibili	—	—	—	—	—	—	—	—	—	—	—	—	—	—	—	—
3.13.20	Produzioni chimiche varie	—	—	11	32	17	6	11	3	19	14	169	—	—	—	11	32
3.13.21	Laboratori analisi chimiche	—	—	—	—	—	—	—	—	—	—	—	—	—	—	—	—
3.13. B	DERIVATI PETROLIO E CARBONE	2	8	6	1.240	1.019	—	—	6	1.240	1.019	14.313	—	—	—	8	1.248
3.13.22	Oli minerali, miscele lubrificanti	—	—	3	22	16	—	—	3	22	16	107	—	—	—	3	22
3.13.23	Raffinerie di petrolio	1	6	1	1.206	993	—	—	1	1.206	993	14.174	—	—	—	2	1.212
3.13.24	Derivati distillazione del carbone	1	2	2	12	10	—	—	2	12	10	32	—	—	—	3	14
3.13.25	Cokerie	—	—	—	—	—	—	—	—	—	—	—	—	—	—	—	—
3.13. C	PRODUZ. CELLULOSA PER TESSILI E FIBRE TESSILI ARTIF. E SINTETICHE	—	—	—	—	—	—	—	—	—	—	—	—	—	—	—	—
3.13.26	Produz. cellulosa per usi tessili	—	—	—	—	—	—	—	—	—	—	—	—	—	—	—	—
3.13.27	Fibre tessili artificiali e sintetiche	—	—	—	—	—	—	—	—	—	—	—	—	—	—	—	—
3.13	Industrie chimiche e affini	10	35	185	3.080	2.281	117	232	71	2.831	2.240	19.592	20	55	214	195	3.115

SEZIONE I — UNITA' LOCALI, ADDETTI, FORZA MOTTRICE

Segue Tav. 2 — Unità locali amministrative - Unità locali operative con e senza forza motrice

A — Stato e Regioni, per classe, sottoclasse e categoria di attività economica

N. classificazione	CLASSE, SOTTOCLASSI E CATEGORIE DI ATTIVITÀ ECONOMICA	UNITÀ LOCALI AMMINISTRATIVE		UNITÀ LOCALI OPERATIVE										TOTALE UNITÀ LOCALI	
		N	ad-detti	con e senza forza motrice					con forza motrice					N	ad-detti
				totale			artigiane		totale			artigiane			
				N	N	operai e manov.	N	ad-detti	N	N	operai e manov.	potenza utilizzabile HP	N		

BASILICATA

3.13. A	INDUSTRIE CHIMICHE.	—	—	15	32	5	14	26	1	6	4	14	—	—	—	15	32
3.13.01	Chimico-estrattive e chim.-mineral.	—	—	—	—	—	—	—	—	—	—	—	—	—	—	—	—
3.13.02	Produzione di esplosivi	—	—	13	25	1	13	25	—	—	—	—	—	—	—	13	25
3.13.03	Acido solforico, concimi fosfatici	—	—	—	—	—	—	—	—	—	—	—	—	—	—	—	—
3.13.04	Soda, potassa, cloro, e derivati	—	—	—	—	—	—	—	—	—	—	—	—	—	—	—	—
3.13.05	Industrie elettrochimiche.	—	—	—	—	—	—	—	—	—	—	—	—	—	—	—	—
3.13.06	Acido acetico e derivati, acetone	—	—	—	—	—	—	—	—	—	—	—	—	—	—	—	—
3.13.07	Alcool etilico di 1ª categoria.	—	—	1	6	4	—	—	1	6	4	14	—	—	—	1	6
3.13.08	Produzione di gas compressi	—	—	—	—	—	—	—	—	—	—	—	—	—	—	—	—
3.13.09	Oli e grassi, vegetali e animali.	—	—	—	—	—	—	—	—	—	—	—	—	—	—	—	—
3.13.10	Saponi, detersivi, profumerie, ecc.	—	—	1	1	—	1	1	—	—	—	—	—	—	—	1	1
3.13.11	Produzione dei derivati agrumari	—	—	—	—	—	—	—	—	—	—	—	—	—	—	—	—
3.13.12	Tartari, tartrati e derivati.	—	—	—	—	—	—	—	—	—	—	—	—	—	—	—	—
3.13.13	Produzioni farmaceutiche e affini.	—	—	—	—	—	—	—	—	—	—	—	—	—	—	—	—
3.13.14	Estratti per concia e tinta.	—	—	—	—	—	—	—	—	—	—	—	—	—	—	—	—
3.13.15	Colori organici sintetici	—	—	—	—	—	—	—	—	—	—	—	—	—	—	—	—
3.13.16	Vernici, pitture, inchiostri, colle	—	—	—	—	—	—	—	—	—	—	—	—	—	—	—	—
3.13.17	Materie plastiche e resine sint.	—	—	—	—	—	—	—	—	—	—	—	—	—	—	—	—
3.13.18	Trasparente di cellulosa	—	—	—	—	—	—	—	—	—	—	—	—	—	—	—	—
3.13.19	Produzione di materiali sensibili	—	—	—	—	—	—	—	—	—	—	—	—	—	—	—	—
3.13.20	Produzioni chimiche varie	—	—	—	—	—	—	—	—	—	—	—	—	—	—	—	—
3.13.21	Laboratori analisi chimiche	—	—	—	—	—	—	—	—	—	—	—	—	—	—	—	—
3.13. B	DERIVATI PETROLIO E CARBONE.	—	—	—	—	—	—	—	—	—	—	—	—	—	—	—	—
3.13.22	Oli minerali, miscele lubrificanti	—	—	—	—	—	—	—	—	—	—	—	—	—	—	—	—
3.13.23	Raffinerie di petrolio	—	—	—	—	—	—	—	—	—	—	—	—	—	—	—	—
3.13.24	Derivati distillazione del carbone.	—	—	—	—	—	—	—	—	—	—	—	—	—	—	—	—
3.13.25	Cokerie.	—	—	—	—	—	—	—	—	—	—	—	—	—	—	—	—
3.13. C	PRODUZ. CELLULOSA PER TESSILI E FIBRE TESSILI ARTIF. E SINTETICHE	—	—	—	—	—	—	—	—	—	—	—	—	—	—	—	—
3.13.26	Produz. cellulosa per usi tessili	—	—	—	—	—	—	—	—	—	—	—	—	—	—	—	—
3.13.27	Fibre tessili artificiali e sintetiche	—	—	—	—	—	—	—	—	—	—	—	—	—	—	—	—
3.13	Industrie chimiche e affini	—	—	15	32	5	14	26	1	6	4	14	—	—	—	15	32

CALABRIA

3.13. A	INDUSTRIE CHIMICHE.	1	2	138	1.665	1.255	92	200	47	1.469	1.232	14.749	14	42	83	139	1.667
3.13.01	Chimico-estrattive e chim.-mineral.	—	—	—	—	—	—	—	—	—	—	—	—	—	—	—	—
3.13.02	Produzione di esplosivi	—	—	41	100	17	36	72	—	—	—	—	—	—	—	41	100
3.13.03	Acido solforico, concimi fosfatici	—	—	2	990	875	—	—	2	990	875	13.003	—	—	—	2	990
3.13.04	Soda, potassa, cloro, e derivati	—	—	—	—	—	—	—	—	—	—	—	—	—	—	—	—
3.13.05	Industrie elettrochimiche.	—	—	—	—	—	—	—	—	—	—	—	—	—	—	—	—
3.13.06	Acido acetico e derivati, acetone	—	—	1	1	—	1	1	1	1	—	3	1	1	3	1	1
3.13.07	Alcool etilico di 1ª categoria.	—	—	1	1	—	1	1	—	—	—	—	—	—	—	1	1
3.13.08	Produzione di gas compressi	—	—	—	—	—	—	—	—	—	—	—	—	—	—	—	—
3.13.09	Oli e grassi, vegetali e animali.	—	—	1	2	—	—	—	1	2	—	15	—	—	—	1	2
3.13.10	Saponi, detersivi, profumerie, ecc.	1	2	56	167	50	39	90	20	94	44	278	9	27	69	57	169
3.13.11	Produzione dei derivati agrumari	—	—	27	112	66	12	30	16	93	66	339	3	11	10	27	112
3.13.12	Tartari, tartrati e derivati.	—	—	1	2	1	—	—	1	2	1	12	—	—	—	1	2
3.13.13	Produzioni farmaceutiche e affini.	—	—	1	3	2	1	3	1	3	2	1	1	3	1	1	3
3.13.14	Estratti per concia e tinta.	—	—	4	280	242	—	—	4	280	242	1.084	—	—	—	4	280
3.13.15	Colori organici sintetici	—	—	—	—	—	—	—	—	—	—	—	—	—	—	—	—
3.13.16	Vernici, pitture, inchiostri, colle	—	—	1	4	2	—	—	1	4	2	14	—	—	—	1	4
3.13.17	Materie plastiche e resine sint.	—	—	—	—	—	—	—	—	—	—	—	—	—	—	—	—
3.13.18	Trasparente di cellulosa	—	—	—	—	—	—	—	—	—	—	—	—	—	—	—	—
3.13.19	Produzione di materiali sensibili	—	—	1	2	—	1	2	—	—	—	—	—	—	—	1	2
3.13.20	Produzioni chimiche varie	—	—	1	1	—	—	—	—	—	—	—	—	—	—	1	1
3.13.21	Laboratori analisi chimiche	—	—	—	—	—	—	—	—	—	—	—	—	—	—	—	—
3.13. B	DERIVATI PETROLIO E CARBONE.	—	—	2	4	3	—	—	2	4	3	33	—	—	—	2	4
3.13.22	Oli minerali, miscele lubrificanti	—	—	2	4	3	—	—	2	4	3	33	—	—	—	2	4
3.13.23	Raffinerie di petrolio	—	—	—	—	—	—	—	—	—	—	—	—	—	—	—	—
3.13.24	Derivati distillazione del carbone.	—	—	—	—	—	—	—	—	—	—	—	—	—	—	—	—
3.13.25	Cokerie.	—	—	—	—	—	—	—	—	—	—	—	—	—	—	—	—
3.13. C	PRODUZ. CELLULOSA PER TESSILI E FIBRE TESSILI ARTIF. E SINTETICHE	—	—	—	—	—	—	—	—	—	—	—	—	—	—	—	—
3.13.26	Produz. cellulosa per usi tessili	—	—	—	—	—	—	—	—	—	—	—	—	—	—	—	—
3.13.27	Fibre tessili artificiali e sintetiche	—	—	—	—	—	—	—	—	—	—	—	—	—	—	—	—
3.13	Industrie chimiche e affini	1	2	140	1.669	1.258	92	200	49	1.473	1.235	14.782	14	42	83	141	1.671

SEZIONE I — UNITA' LOCALI, ADDETTI, FORZA MOTRICE

Segue Tav. 2 — Unità locali amministrative - Unità locali operative con e senza forza motrice

A — Stato e Regioni, per classe, sottoclasse e categoria di attività economica

N. classificazione	CLASSE, SOTTOCLASSI E CATEGORIE DI ATTIVITÀ ECONOMICA	UNITÀ LOCALI AMMINISTR.		UNITÀ LOCALI OPERATIVE										TOTALE UNITÀ LOCALI			
		N	ad-detti	con e senza forza motrice					con forza motrice					N	ad-detti		
				totale			artigiane		totale			artigiane					
				N	operai e manov.	ad-detti	N	ad-detti	N	operai e manov.	ad-detti	potenza utilizzabile HP	N			ad-detti	potenza utilizzabile HP
SICILIA																	
3.13. A	INDUSTRIE CHIMICHE	11	150	510	4.197	2.770	288	639	240	3.590	2.654	17.200	87	273	808	521	4.347
3.13.01	Chimico-estrattive e chim.-mineral.	—	—	—	—	—	—	—	—	—	—	—	—	—	—	—	—
3.13.02	Produzione di esplosivi	—	—	29	46	9	—	27	42	—	—	—	—	—	—	29	46
3.13.03	Acido solforico, concimi fosfatici .	1	13	22	677	549	3	4	17	641	523	3.813	2	2	17	23	690
3.13.04	Soda, potassa, cloro e derivati . . .	—	—	5	24	17	1	1	4	24	17	105	1	1	19	5	24
3.13.05	Industrie elettrochimiche	—	—	2	15	8	—	—	2	15	8	106	—	—	—	2	15
3.13.06	Acido acetico e derivati, acetone . .	—	—	—	—	—	—	—	—	—	—	—	—	—	—	—	—
3.13.07	Alcool etilico di 1ª categoria	—	—	1	1	—	1	1	—	—	—	—	—	—	—	1	1
3.13.08	Produzione di gas compressi	—	—	10	66	42	—	—	9	65	42	1.403	—	—	—	10	66
3.13.09	Oli e grassi, vegetali e animali . . .	—	—	2	9	2	1	5	1	4	2	106	—	—	—	2	9
3.13.10	Saponi, detersivi, profumerie, ecc. .	3	8	189	1.116	635	119	248	64	851	585	1.947	29	89	251	192	1.124
3.13.11	Produzione dei derivati agrumari . . .	5	125	174	1.371	849	93	265	105	1.187	832	8.556	47	161	353	179	1.496
3.13.12	Tartari, tartrati e derivati	—	—	31	62	19	27	50	9	27	11	174	5	15	160	31	62
3.13.13	Produzione farmaceutiche e affini . .	1	3	17	408	328	3	4	10	386	322	220	—	—	—	18	411
3.13.14	Estratti per concia e tinta	1	1	3	43	37	—	—	3	43	37	152	—	—	—	4	44
3.13.15	Colori organici sintetici	—	—	1	7	5	—	—	1	7	5	7	—	—	—	1	7
3.13.16	Vernici, pitture, inchiostri, colle . .	—	—	6	19	10	2	3	5	17	10	154	1	1	7	6	19
3.13.17	Materie plastiche e resine sint. . . .	—	—	1	3	2	—	—	1	3	2	5	—	—	—	1	3
3.13.18	Trasparente di cellulosa	—	—	—	—	—	—	—	—	—	—	—	—	—	—	—	—
3.13.19	Produzione di materiali sensibili . .	—	—	—	—	—	—	—	—	—	—	—	—	—	—	—	—
3.13.20	Produzioni chimiche varie	—	—	17	330	258	11	16	8	318	258	449	2	4	1	17	330
3.13.21	Laboratori analisi chimiche	—	—	—	—	—	—	—	—	—	—	—	—	—	—	—	—
3.13. B	DERIVATI PETROLIO E CARBONE	4	24	14	508	370	—	—	14	508	370	3.135	—	—	—	18	532
3.13.22	Oli minerali, miscele lubrificanti . .	—	—	4	35	26	—	—	4	35	26	138	—	—	—	4	35
3.13.23	Raffinerie di petrolio	3	22	1	368	261	—	—	1	368	261	2.442	—	—	—	4	390
3.13.24	Derivati distillazione del carbone . .	1	2	9	105	83	—	—	9	105	83	555	—	—	—	10	107
3.13.25	Cokerie	—	—	—	—	—	—	—	—	—	—	—	—	—	—	—	—
3.13. C	PRODUZ. CELLULOSA PER TESSILI E FIBRE TESSILI ARTIF. E SINTETICHE	—	—	—	—	—	—	—	—	—	—	—	—	—	—	—	—
3.13.26	Prod. cellulosa per usi tessili	—	—	—	—	—	—	—	—	—	—	—	—	—	—	—	—
3.13.27	Fibre tessili artificiali e sintetiche . .	—	—	—	—	—	—	—	—	—	—	—	—	—	—	—	—
3.13	Industrie chimiche e affini	15	174	524	4.705	3.140	288	639	254	4.098	3.024	20.335	87	273	808	539	4.879
SARDEGNA																	
3.13. A	INDUSTRIE CHIMICHE	3	8	35	418	320	19	43	16	377	317	5.129	3	9	22	38	426
3.13.01	Chimico-estrattive e chim.-mineral.	—	—	1	1	—	—	—	1	1	—	42	—	—	—	1	1
3.13.02	Produzione di esplosivi	1	5	9	22	—	8	21	—	—	—	—	—	—	—	10	27
3.13.03	Acido solforico, concimi fosfatici . .	1	2	5	195	172	—	—	5	195	172	3.858	—	—	—	6	197
3.13.04	Soda, potassa, cloro e derivati	—	—	4	25	15	3	6	2	22	15	59	1	3	15	4	25
3.13.05	Industrie elettrochimiche	—	—	—	—	—	—	—	—	—	—	—	—	—	—	—	—
3.13.06	Acido acetico e derivati, acetone . . .	—	—	—	—	—	—	—	—	—	—	—	—	—	—	—	—
3.13.07	Alcool etilico di 1ª categoria	—	—	—	—	—	—	—	—	—	—	—	—	—	—	—	—
3.13.08	Produzione di gas compressi	—	—	1	17	12	—	—	1	17	12	248	—	—	—	1	17
3.13.09	Oli e grassi, vegetali e animali	—	—	—	—	—	—	—	—	—	—	—	—	—	—	—	—
3.13.10	Saponi, detersivi, profumerie, ecc. . .	1	1	12	72	42	7	13	5	57	39	200	1	3	4	13	73
3.13.11	Produzione dei derivati agrumari	—	—	—	—	—	—	—	—	—	—	—	—	—	—	—	—
3.13.12	Tartari, tartrati e derivati	—	—	—	—	—	—	—	—	—	—	—	—	—	—	—	—
3.13.13	Produzione farmaceutiche e affini . . .	—	—	2	4	—	1	3	1	3	—	3	1	3	3	2	4
3.13.14	Estratti per concia e tinta	—	—	—	—	—	—	—	—	—	—	—	—	—	—	—	—
3.13.15	Colori organici sintetici	—	—	—	—	—	—	—	—	—	—	—	—	—	—	—	—
3.13.16	Vernici, pitture, inchiostri, colle . . .	—	—	—	—	—	—	—	—	—	—	—	—	—	—	—	—
3.13.17	Materie plastiche e resine sint.	—	—	—	—	—	—	—	—	—	—	—	—	—	—	—	—
3.13.18	Trasparente di cellulosa	—	—	—	—	—	—	—	—	—	—	—	—	—	—	—	—
3.13.19	Produzione di materiali sensibili	—	—	—	—	—	—	—	—	—	—	—	—	—	—	—	—
3.13.20	Produzioni chimiche varie	—	—	1	82	79	—	—	1	82	79	719	—	—	—	1	82
3.13.21	Laboratori analisi chimiche	—	—	—	—	—	—	—	—	—	—	—	—	—	—	—	—
3.13. B	DERIVATI PETROLIO E CARBONE	—	—	3	33	19	—	—	3	33	19	852	—	—	—	3	33
3.13.22	Oli minerali, miscele lubrificanti . . .	—	—	1	8	5	—	—	1	8	5	7	—	—	—	1	8
3.13.23	Raffinerie di petrolio	—	—	—	—	—	—	—	—	—	—	—	—	—	—	—	—
3.13.24	Derivati distillazione del carbone . . .	—	—	2	25	14	—	—	2	25	14	845	—	—	—	2	25
3.13.25	Cokerie	—	—	—	—	—	—	—	—	—	—	—	—	—	—	—	—
3.13. C	PRODUZ. CELLULOSA PER TESSILI E FIBRE TESSILI ARTIF. E SINTETICHE	—	—	—	—	—	—	—	—	—	—	—	—	—	—	—	—
3.13.26	Prod. cellulosa per usi tessili	—	—	—	—	—	—	—	—	—	—	—	—	—	—	—	—
3.13.27	Fibre tessili artificiali e sintetiche . . .	—	—	—	—	—	—	—	—	—	—	—	—	—	—	—	—
3.13	Industrie chimiche e affini	3	8	38	451	339	19	43	19	410	336	5.981	3	9	22	41	459

SEZIONE I — UNITA' LOCALI, ADDETTI, FORZA MOTRICE

Segue Tav. 2 — Unità locali amministrative - Unità locali operative con e senza forza motrice

B — Provincie, per classe e sottoclasse di attività economica: INDUSTRIE CHIMICHE (3.13.A)

N. d'ordine	PROVINCIE	UNITA' LOCALI AMMINISTR.		UNITA' LOCALI OPERATIVE											TOTALE UNITA' LOCALI		
		N	addetti	con e senza forza motrice						con forza motrice					N	addetti	
				totale			artigiane			totale			artigiane				
				N	addetti	operai e man.	N	addetti	N	addetti	operai e man.	potenza utilizzab. HP	N	addetti			potenza utilizzab. HP
1	Alessandria	1	3	81	2.987	2.382	26	56	61	2.943	2.374	11.820	13	35	88	82	2.988
2	Asti	2	1	20	105	60	11	21	14	93	58	316	7	16	34	22	108
3	Cuneo	3	8	87	1.305	1.102	50	97	66	1.263	1.094	5.633	33	65	149	90	1.313
4	Novara	3	7	74	3.881	3.128	32	64	46	3.822	3.115	45.105	13	34	85	77	3.888
5	Torino	28	416	504	7.918	5.489	233	535	364	7.564	5.429	39.003	139	387	707	532	8.334
6	Vercelli	1	1	36	501	372	11	28	29	482	370	1.958	9	24	116	37	502
7	Aosta (Valle di)	—	—	3	304	273	1	2	3	304	273	6.540	1	2	3	3	304
8	Bergamo	3	9	87	3.032	2.450	25	59	67	2.953	2.415	17.011	12	28	48	90	3.041
9	Brescia	—	—	60	2.019	1.580	25	62	42	1.966	1.568	19.696	10	22	36	60	2.019
10	Como	2	11	99	1.585	1.165	38	92	77	1.534	1.162	4.663	24	66	184	101	1.596
11	Cremona	—	—	41	862	683	14	37	34	852	683	4.229	8	28	50	41	862
12	Mantova	2	8	21	174	123	13	36	15	154	117	562	9	26	49	23	182
13	Milano	196	6.614	1.163	37.220	26.141	298	678	906	36.085	25.761	129.076	164	415	1.325	1.359	43.834
14	Pavia	2	6	69	1.015	646	24	45	52	985	639	3.982	12	25	78	71	1.021
15	Sondrio	—	—	7	111	92	4	6	4	105	90	907	3	5	8	7	111
16	Varese	1	1	129	2.918	2.294	49	84	95	2.853	2.281	22.875	23	49	222	130	2.919
17	Bolzano	1	2	45	984	742	18	32	29	958	740	20.849	6	13	32	46	986
18	Trento	2	4	27	696	589	12	16	17	684	589	1.650	3	5	3	29	700
19	Belluno	—	—	6	46	25	3	6	4	41	25	754	1	1	5	6	46
20	Padova	7	20	62	1.601	1.265	24	54	46	1.561	1.253	6.824	13	27	165	69	1.621
21	Rovigo	—	—	11	474	378	9	23	6	459	375	4.759	4	8	18	11	474
22	Treviso	1	1	35	260	151	15	25	20	224	146	2.266	6	13	36	36	261
23	Venezia	3	43	57	4.733	3.918	14	23	42	4.699	3.917	67.625	4	9	8	60	4.776
24	Verona	4	21	61	1.468	993	20	58	49	1.442	988	4.324	11	38	58	65	1.489
25	Vicenza	—	—	39	736	564	21	48	22	706	557	2.793	8	28	40	39	736
26	Gorizia	—	—	12	842	639	3	6	9	837	638	4.883	1	3	3	12	842
27	Udine	—	—	42	743	568	12	32	28	702	557	4.570	4	16	37	42	743
28	Trieste (Territorio di)	12	26	62	680	363	8	16	47	648	353	2.698	3	9	15	74	706
29	Genova	42	349	301	3.777	2.689	123	243	187	3.547	2.625	17.328	44	111	283	343	4.126
30	Imperia	1	9	48	346	199	28	52	20	282	191	487	3	7	17	49	355
31	La Spezia	—	—	26	154	81	16	35	15	133	80	1.185	7	17	52	26	154
32	Savona	2	6	48	6.279	5.270	23	40	30	6.255	5.270	77.937	7	17	35	50	6.285
33	Bologna	11	55	134	2.605	1.976	37	85	79	2.360	1.850	5.121	8	23	42	145	2.660
34	Ferrara	—	—	21	961	638	6	16	18	956	638	6.582	3	11	13	21	961
35	Forlì	—	—	28	517	410	16	39	14	478	405	2.161	3	12	143	28	517
36	Modena	—	—	23	624	500	8	14	19	617	499	1.857	4	7	15	23	624
37	Parma	2	8	57	1.119	872	16	42	44	1.073	855	2.641	10	26	37	59	1.127
38	Piacenza	—	—	28	989	805	6	14	21	975	794	4.920	3	9	27	28	989
39	Ravenna	—	—	15	319	214	4	7	11	312	214	2.095	1	2	3	15	319
40	Reggio nell'Emilia	1	8	34	798	552	18	37	20	773	550	2.925	6	15	28	35	806
41	Arezzo	—	—	21	235	183	10	26	17	229	183	1.261	8	23	53	21	235
42	Firenze	23	156	222	4.276	3.099	90	211	146	4.067	3.032	9.198	39	105	243	245	4.432
43	Grosseto	—	—	12	656	574	3	4	9	648	574	2.934	1	1	3	12	656
44	Livorno	3	46	61	3.818	2.890	29	58	33	3.774	2.886	27.091	7	26	35	64	3.864
45	Lucca	3	21	59	613	483	28	50	36	576	479	2.113	9	22	61	62	634
46	Massa-Carrara	—	—	25	2.104	1.705	6	9	14	2.070	1.694	35.661	—	—	25	25	2.104
47	Pisa	—	—	59	2.270	1.719	25	49	32	2.217	1.702	42.277	4	19	28	59	2.270
48	Pistoia	—	—	20	137	96	12	33	11	117	90	636	5	17	23	20	137
49	Siena	1	59	18	458	369	8	14	9	445	367	638	1	2	3	19	517
50	Perugia	—	—	35	600	473	9	19	26	579	470	1.900	3	9	16	35	600
51	Terni	1	57	15	3.134	2.765	3	3	9	3.119	2.759	89.233	1	1	16	16	3.191
52	Ancona	1	7	21	1.067	775	5	8	12	1.047	770	1.572	1	1	3	22	1.074
53	Ascoli Piceno	—	—	27	301	216	18	37	7	249	210	3.598	2	5	8	28	302
54	Macerata	1	5	9	150	119	6	11	3	139	119	1.178	—	—	10	15	155
55	Pesaro e Urbino	—	—	11	133	108	4	7	4	122	105	492	1	4	8	11	133
56	Frosinone	—	—	13	387	353	10	25	5	369	345	905	2	7	4	13	387
57	Latina	—	—	10	46	32	9	13	3	37	31	159	2	4	6	10	46
58	Rieti	—	—	7	60	43	5	9	3	54	43	397	1	3	31	7	60
59	Roma	36	724	276	8.027	6.125	110	242	141	7.577	5.983	35.760	26	83	289	312	8.751
60	Viterbo	—	—	12	42	19	8	20	3	20	13	39	1	3	7	12	42
61	Campobasso	—	—	22	68	32	19	29	3	39	32	260	1	1	8	22	68
62	Chieti	—	—	29	71	18	22	36	5	30	14	171	—	—	29	29	71
63	L'Aquila	—	—	15	24	—	13	21	2	4	—	1	2	4	1	15	24
64	Pescara	—	—	27	1.434	1.233	11	20	15	1.410	1.228	4.377	3	8	44	27	1.434
65	Teramo	—	—	19	33	1	17	27	1	5	1	4	—	—	19	19	33
66	Avellino	—	—	27	111	57	20	35	4	63	49	151	1	4	5	27	111
67	Benevento	—	—	19	189	152	13	19	3	165	149	193	—	—	19	19	189
68	Caserta	—	—	42	150	77	36	74	7	81	64	322	4	14	6	42	150
69	Napoli	5	20	241	3.061	2.076	130	340	113	2.668	1.973	40.615	36	103	166	246	3.081
70	Salerno	1	5	42	316	199	29	62	16	246	182	2.550	7	16	34	43	321
71	Bari	6	23	94	1.307	932	56	116	40	1.160	897	3.436	12	31	179	100	1.330
72	Brindisi	1	2	22	269	193	15	31	8	243	192	799	2	6	13	23	271
73	Foggia	—	—	15	75	44	11	25	7	62	44	144	4	13	14	15	75
74	Lecce	1	2	31	67	20	26	45	5	23	15	37	2	5	8	32	69
75	Taranto	—	—	17	122	73	9	15	5	103	73	863	—	—	17	17	122
76	Matera	—	—	4	10	1	4	10	—	—	—	—	—	—	4	10	10
77	Potenza	—	—	11	22	4	10	16	1	6	4	14	—	—	11	11	22
78	Catanzaro	—	—	32	1.151	955	23	50	7	1.099	953	13.317	1	3	10	32	1.151
79	Cosenza	—	—	14	235	187	10	23	5	217	186	940	1	5	20	14	235
80	Reggio di Calabria	1	2	92	279	113	59	127	35	153	93	492	12	34	53	93	281
81	Agrigento	—	—	20	209	155	10	21	9	184	146	1.188	2	7	7	20	209
82	Caltanissetta	—	—	2	8	6	—	—	—	—	—	—	—	—	2	2	8
83	Catania	2	14	152	1.445	990	84	183	84	1.297	956	3.952	29	90	208	154	1.459
84	Enna	—	—	6	43	29	3	3	2	39	29	13	—	—	6	6	43
85	Messina	3	11	153	1.123	647	87	219	88	963	627	3.619	36	111	261	156	1.134
86	Palermo	5	124	117	1.178	854	58	117	36	985	819	7.681	11	36	133	122	1.302
87	Ragusa	—	—</														

SEZIONE I — UNITA' LOCALI, ADDETTI, FORZA MOTTRICE

Segue Tav. 2 — Unità locali amministrative - Unità locali operative con e senza forza motrice
B — Provincie, per classe e sottoclasse di attività economica : DERIVATI DEL PETROLIO E DEL CARBONE (3.13. B)

N. d'ordine	PROVINCIE	UNITA' LOCALI AMMINISTR.		UNITA' LOCALI OPERATIVE											TOTALE UNITA' LOCALI		
		N	addetti	con e senza forza motrice						con forza motrice					N	addetti	
				totale			artigiane			totale			artigiane				
				N	addetti	operai e man.	N	addetti	N	addetti	operai e man.	potenza utilizzab. HP	N	addetti			potenza utilizzab. HP
1	Alessandria	1	1	6	297	210	—	—	6	297	210	2.329	—	—	—	7	298
2	Asti	—	—	—	—	—	—	—	—	—	—	—	—	—	—	—	—
3	Cuneo	—	—	—	—	—	—	—	—	—	—	—	—	—	—	—	—
4	Novara	1	2	5	476	350	—	—	5	476	350	3.154	—	—	—	6	478
5	Torino	4	162	14	216	78	1	1	9	145	77	614	—	—	—	18	378
6	Vercelli	—	—	2	5	3	—	—	1	4	3	52	—	—	—	2	5
7	Aosta (Valle di)	—	—	—	—	—	—	—	—	—	—	—	—	—	—	—	—
8	Bergamo	—	—	3	81	62	1	3	3	81	62	138	1	3	3	3	81
9	Brescia	—	—	—	—	—	—	—	—	—	—	—	—	—	—	—	—
10	Como	—	—	7	125	101	—	—	7	125	101	346	—	—	—	7	125
11	Cremona	—	—	4	70	60	—	—	3	69	60	514	—	—	—	4	70
12	Mantova	—	—	1	97	74	—	—	1	97	74	56	—	—	—	1	97
13	Milano	30	816	49	1.330	877	2	3	40	1.297	872	5.012	1	2	5	79	2.146
14	Pavia	1	2	2	8	3	—	—	2	8	3	9	—	—	—	3	10
15	Sondrio	—	—	—	—	—	—	—	—	—	—	—	—	—	—	—	—
16	Varese	—	—	3	38	32	—	—	2	36	32	221	—	—	—	3	38
17	Bolzano	—	—	—	—	—	—	—	—	—	—	—	—	—	—	—	—
18	Trento	1	10	2	57	50	—	—	2	57	50	197	—	—	—	3	67
19	Belluno	—	—	—	—	—	—	—	—	—	—	—	—	—	—	—	—
20	Padova	1	5	2	68	6	—	—	—	—	—	—	—	—	—	3	73
21	Rovigo	—	—	—	—	—	—	—	—	—	—	—	—	—	—	—	—
22	Treviso	—	—	2	49	45	—	—	2	49	45	163	—	—	—	2	49
23	Venezia	1	4	12	3.295	2.849	—	—	11	3292	2.847	17.328	—	—	—	13	3.299
24	Verona	—	—	—	—	—	—	—	—	—	—	—	—	—	—	—	—
25	Vicenza	—	—	—	—	—	—	—	—	—	—	—	—	—	—	—	—
26	Gorizia	—	—	3	76	63	—	—	3	76	63	265	—	—	—	3	76
27	Udine	—	—	1	2	—	—	—	1	2	—	33	—	—	—	1	2
28	Trieste (Territorio di)	4	114	9	1.012	720	—	—	7	1.006	720	6.532	—	—	—	13	1.126
29	Genova	21	1.028	40	1.018	724	1	1	33	1.007	722	5.621	—	—	—	61	2.046
30	Imperia	—	—	1	7	4	—	—	1	7	4	26	—	—	—	1	7
31	La Spezia	—	—	2	607	377	—	—	2	607	377	7.249	—	—	—	2	607
32	Savona	1	34	3	1.019	807	—	—	3	1.019	807	13.652	—	—	—	4	1.053
33	Bologna	5	48	3	39	33	—	—	3	39	33	200	—	—	—	8	87
34	Ferrara	—	—	—	—	—	—	—	—	—	—	—	—	—	—	—	—
35	Forlì	—	—	—	—	—	—	—	—	—	—	—	—	—	—	—	—
36	Modena	—	—	1	18	17	—	—	1	18	17	29	—	—	—	1	18
37	Parma	—	—	3	467	388	—	—	3	467	388	1.433	—	—	—	3	467
38	Piacenza	—	—	1	178	131	—	—	1	178	131	1.077	—	—	—	1	178
39	Ravenna	—	—	1	6	5	—	—	1	6	5	34	—	—	—	1	6
40	Reggio nell'Emilia	—	—	—	—	—	—	—	—	—	—	—	—	—	—	—	—
41	Arezzo	—	—	—	—	—	—	—	—	—	—	—	—	—	—	—	—
42	Firenze	4	50	4	89	72	—	—	3	86	72	403	—	—	—	8	139
43	Grosseto	—	—	1	4	2	—	—	1	4	2	22	—	—	—	1	4
44	Livorno	2	28	11	951	616	—	—	4	934	613	4.760	—	—	—	13	979
45	Lucca	—	—	—	—	—	—	—	—	—	—	—	—	—	—	—	—
46	Massa-Carrara	—	—	2	398	342	—	—	2	398	342	4.879	—	—	—	2	398
47	Pisa	—	—	1	5	5	—	—	1	5	5	5	—	—	—	1	5
48	Pistoia	—	—	—	—	—	—	—	—	—	—	—	—	—	—	—	—
49	Siena	—	—	—	—	—	—	—	—	—	—	—	—	—	—	—	—
50	Perugia	—	—	1	36	35	—	—	1	36	35	31	—	—	—	1	36
51	Terni	—	—	—	—	—	—	—	—	—	—	—	—	—	—	—	—
52	Ancona	—	—	3	158	99	—	—	3	158	99	1.277	—	—	—	3	158
53	Ascoli Piceno	—	—	1	8	7	—	—	1	8	7	1	—	—	—	1	8
54	Macerata	—	—	—	—	—	—	—	—	—	—	—	—	—	—	—	—
55	Pesaro e Urbino	—	—	—	—	—	—	—	—	—	—	—	—	—	—	—	—
56	Frosinone	—	—	1	5	5	—	—	1	5	5	54	—	—	—	1	5
57	Latina	—	—	—	—	—	—	—	—	—	—	—	—	—	—	—	—
58	Rieti	—	—	—	—	—	—	—	—	—	—	—	—	—	—	—	—
59	Roma	16	483	13	349	210	1	2	9	340	210	2.044	—	—	—	29	832
60	Viterbo	—	—	—	—	—	—	—	—	—	—	—	—	—	—	—	—
61	Campobasso	—	—	—	—	—	—	—	—	—	—	—	—	—	—	—	—
62	Chieti	—	—	—	—	—	—	—	—	—	—	—	—	—	—	—	—
63	L'Aquila	—	—	1	29	28	—	—	1	29	28	239	—	—	—	1	29
64	Pescara	—	—	2	9	6	—	—	2	9	6	42	—	—	—	2	9
65	Teramo	—	—	—	—	—	—	—	—	—	—	—	—	—	—	—	—
66	Avellino	—	—	—	—	—	—	—	—	—	—	—	—	—	—	—	—
67	Benevento	—	—	—	—	—	—	—	—	—	—	—	—	—	—	—	—
68	Caserta	—	—	—	—	—	—	—	—	—	—	—	—	—	—	—	—
69	Napoli	4	10	21	1.397	932	1	3	13	1.298	912	21.732	—	—	—	25	1.407
70	Salerno	—	—	1	2	1	—	—	—	—	—	—	—	—	—	1	2
71	Bari	2	8	5	1.235	1.015	—	—	5	1.235	1.015	14.285	—	—	—	7	1.243
72	Brindisi	—	—	—	—	—	—	—	—	—	—	—	—	—	—	—	—
73	Foggia	—	—	—	—	—	—	—	—	—	—	—	—	—	—	—	—
74	Lecce	—	—	1	5	4	—	—	1	5	4	28	—	—	—	1	5
75	Taranto	—	—	—	—	—	—	—	—	—	—	—	—	—	—	—	—
76	Matera	—	—	—	—	—	—	—	—	—	—	—	—	—	—	—	—
77	Potenza	—	—	—	—	—	—	—	—	—	—	—	—	—	—	—	—
78	Catanzaro	—	—	2	4	3	—	—	2	4	3	33	—	—	—	2	4
79	Cosenza	—	—	—	—	—	—	—	—	—	—	—	—	—	—	—	—
80	Reggio di Calabria	—	—	—	—	—	—	—	—	—	—	—	—	—	—	—	—
81	Aggrigento	—	—	1	13	9	—	—	1	13	9	50	—	—	—	1	13
82	Caltanissetta	—	—	—	—	—	—	—	—	—	—	—	—	—	—	—	—
83	Catania	—	—	2	10	5	—	—	2	10	5	72	—	—	—	2	10
84	Enna	—	—	—	—	—	—	—	—	—	—	—	—	—	—	—	—
85	Messina	—	—	—	—	—	—	—	—	—	—	—	—	—	—	—	—
86	Palermo	3	20	8	66	48	—	—	8	66	48	242	—	—	—	11	86
87	Ragusa	—	—	1	40	36	—	—	1	40	36	290	—	—	—	1	40
88	Siracusa	1	4	1	368	261	—	—	1	368	261	2.442	—	—	—	2	372
89	Trapani	—	—	1	11	11	—	—	1	11	11	39	—	—	—	1	11
90	Cagliari	—	—	3	33	19	—	—	3	33	19	852	—	—	—	3	33
91	Nuoro	—	—	—	—	—	—	—	—	—	—	—	—	—	—	—	—
92	Sassari	—	—	—	—	—	—	—	—	—	—	—	—	—	—	—	—
	ITALIA	103	2.829	270	15.886	11.840	7	13	220	15.560	11.800	120.106	2	5	8	373	18.715

SEZIONE I — UNITA' LOCALI, ADDETTI, FORZA MOTRICE

Segue Tav. 2 — Unità locali amministrative — Unità locali operative con e senza forza motrice

B — Provincie, per classe e sottoclasse di attività economica: PROD. CELLULOSA PER TESSILI E FIBBRE TESSILI ARTIF. (3.13.C)

N. d'ordine	PROVINCIE	UNITA' LOCALI AMMINISTR.		UNITA' LOCALI OPERATIVE										TOTALE UNITA' LOCALI			
		N	addetti	con e senza forza motrice					con forza motrice					N	addetti		
				totale			artigiane		totale			artigiane					
				N	addetti		N	addetti	N	addetti		potenza utilizzab. HP	N			addetti	potenza utilizzab. HP
	N	operai e man.				N	operai e man.		N	operai e man.							
1	Alessandria	—	—	—	—	—	—	—	—	—	—	—	—	—	—	—	—
2	Asti	—	—	—	—	—	—	—	—	—	—	—	—	—	—	—	—
3	Cuneo	—	—	—	—	—	—	—	—	—	—	—	—	—	—	—	—
4	Novara	—	—	5	4.339	3.760	—	—	—	5	4.339	3.760	20.744	—	—	5	4.339
5	Torino	1	4	3	5.446	4.942	—	—	—	3	5.446	4.942	47.343	—	—	4	5.450
6	Vercelli	—	—	1	1.869	1.575	—	—	—	1	1.869	1.575	15.550	—	—	1	1.869
7	Aosta (Valle di)	—	—	1	599	529	—	—	—	1	599	529	4.020	—	—	1	599
8	Bergamo	—	—	2	77	72	—	—	—	2	77	72	232	—	—	2	77
9	Brescia	—	—	—	—	—	—	—	—	—	—	—	—	—	—	—	—
10	Como	—	—	—	—	—	—	—	—	—	—	—	—	—	—	—	—
11	Cremona	—	—	1	1.307	1.155	—	—	—	1	1.307	1.155	12.475	—	—	1	1.307
12	Mantova	—	—	—	—	—	—	—	—	—	—	—	—	—	—	—	—
13	Milano	6	1.035	4	7.978	7.227	—	—	—	4	7.978	7.227	62.552	—	—	10	9.013
14	Pavia	—	—	1	1.739	1.653	—	—	—	1	1.739	1.653	8.471	—	—	1	1.739
15	Sondrio	—	—	—	—	—	—	—	—	—	—	—	—	—	—	—	—
16	Varese	—	—	—	—	—	—	—	—	—	—	—	—	—	—	—	—
17	Bolzano	—	—	—	—	—	—	—	—	—	—	—	—	—	—	—	—
18	Trento	—	—	—	—	—	—	—	—	—	—	—	—	—	—	—	—
19	Belluno	—	—	—	—	—	—	—	—	—	—	—	—	—	—	—	—
20	Padova	—	—	1	1.433	1.305	—	—	—	1	1.433	1.305	8.104	—	—	1	1.433
21	Rovigo	—	—	—	—	—	—	—	—	—	—	—	—	—	—	—	—
22	Treviso	—	—	—	—	—	—	—	—	—	—	—	—	—	—	—	—
23	Venezia	—	—	—	—	—	—	—	—	—	—	—	—	—	—	—	—
24	Verona	—	—	—	—	—	—	—	—	—	—	—	—	—	—	—	—
25	Vicenza	—	—	—	—	—	—	—	—	—	—	—	—	—	—	—	—
26	Gorizia	—	—	—	—	—	—	—	—	—	—	—	—	—	—	—	—
27	Udine	1	26	1	1.247	1.100	—	—	—	1	1.247	1.100	15.011	—	—	2	1.273
28	Trieste (Territorio di)	—	—	—	—	—	—	—	—	—	—	—	—	—	—	—	—
29	Genova	—	—	—	—	—	—	—	—	—	—	—	—	—	—	—	—
30	Imperia	—	—	—	—	—	—	—	—	—	—	—	—	—	—	—	—
31	La Spezia	—	—	—	—	—	—	—	—	—	—	—	—	—	—	—	—
32	Savona	—	—	—	—	—	—	—	—	—	—	—	—	—	—	—	—
33	Bologna	—	—	—	—	—	—	—	—	—	—	—	—	—	—	—	—
34	Ferrara	—	—	—	—	—	—	—	—	—	—	—	—	—	—	—	—
35	Forlì	—	—	1	1.354	1.254	—	—	—	1	1.354	1.254	6.234	—	—	1	1.354
36	Modena	—	—	—	—	—	—	—	—	—	—	—	—	—	—	—	—
37	Parma	—	—	—	—	—	—	—	—	—	—	—	—	—	—	—	—
38	Piacenza	—	—	—	—	—	—	—	—	—	—	—	—	—	—	—	—
39	Ravenna	—	—	—	—	—	—	—	—	—	—	—	—	—	—	—	—
40	Reggio nell'Emilia	—	—	—	—	—	—	—	—	—	—	—	—	—	—	—	—
41	Arezzo	—	—	—	—	—	—	—	—	—	—	—	—	—	—	—	—
42	Firenze	—	—	—	—	—	—	—	—	—	—	—	—	—	—	—	—
43	Grosseto	—	—	—	—	—	—	—	—	—	—	—	—	—	—	—	—
44	Livorno	—	—	—	—	—	—	—	—	—	—	—	—	—	—	—	—
45	Lucca	—	—	—	—	—	—	—	—	—	—	—	—	—	—	—	—
46	Massa-Carrara	—	—	—	—	—	—	—	—	—	—	—	—	—	—	—	—
47	Pisa	—	—	—	—	—	—	—	—	—	—	—	—	—	—	—	—
48	Pistoia	—	—	—	—	—	—	—	—	—	—	—	—	—	—	—	—
49	Siena	—	—	—	—	—	—	—	—	—	—	—	—	—	—	—	—
50	Perugia	—	—	—	—	—	—	—	—	—	—	—	—	—	—	—	—
51	Terni	—	—	—	—	—	—	—	—	—	—	—	—	—	—	—	—
52	Ancona	—	—	—	—	—	—	—	—	—	—	—	—	—	—	—	—
53	Ascoli Piceno	—	—	—	—	—	—	—	—	—	—	—	—	—	—	—	—
54	Macerata	—	—	—	—	—	—	—	—	—	—	—	—	—	—	—	—
55	Pesaro e Urbino	—	—	—	—	—	—	—	—	—	—	—	—	—	—	—	—
56	Frosinone	—	—	—	—	—	—	—	—	—	—	—	—	—	—	—	—
57	Latina	—	—	—	—	—	—	—	—	—	—	—	—	—	—	—	—
58	Rieti	—	—	1	1.626	1.484	—	—	—	1	1.626	1.484	12.801	—	—	1	1.626
59	Roma	2	155	1	1.247	1.153	—	—	—	1	1.247	1.153	8.460	—	—	3	1.402
60	Viterbo	—	—	—	—	—	—	—	—	—	—	—	—	—	—	—	—
61	Campobasso	—	—	—	—	—	—	—	—	—	—	—	—	—	—	—	—
62	Chieti	—	—	—	—	—	—	—	—	—	—	—	—	—	—	—	—
63	L'Aquila	—	—	—	—	—	—	—	—	—	—	—	—	—	—	—	—
64	Pescara	—	—	—	—	—	—	—	—	—	—	—	—	—	—	—	—
65	Teramo	—	—	—	—	—	—	—	—	—	—	—	—	—	—	—	—
66	Avellino	—	—	—	—	—	—	—	—	—	—	—	—	—	—	—	—
67	Benevento	—	—	—	—	—	—	—	—	—	—	—	—	—	—	—	—
68	Caserta	—	—	—	—	—	—	—	—	—	—	—	—	—	—	—	—
69	Napoli	—	—	1	879	793	—	—	—	1	879	793	5.940	—	—	1	879
70	Salerno	—	—	—	—	—	—	—	—	—	—	—	—	—	—	—	—
71	Bari	—	—	—	—	—	—	—	—	—	—	—	—	—	—	—	—
72	Brindisi	—	—	—	—	—	—	—	—	—	—	—	—	—	—	—	—
73	Foggia	—	—	—	—	—	—	—	—	—	—	—	—	—	—	—	—
74	Lecce	—	—	—	—	—	—	—	—	—	—	—	—	—	—	—	—
75	Taranto	—	—	—	—	—	—	—	—	—	—	—	—	—	—	—	—
76	Matera	—	—	—	—	—	—	—	—	—	—	—	—	—	—	—	—
77	Potenza	—	—	—	—	—	—	—	—	—	—	—	—	—	—	—	—
78	Catanzaro	—	—	—	—	—	—	—	—	—	—	—	—	—	—	—	—
79	Cosenza	—	—	—	—	—	—	—	—	—	—	—	—	—	—	—	—
80	Reggio di Calabria	—	—	—	—	—	—	—	—	—	—	—	—	—	—	—	—
81	Agrigento	—	—	—	—	—	—	—	—	—	—	—	—	—	—	—	—
82	Caltanissetta	—	—	—	—	—	—	—	—	—	—	—	—	—	—	—	—
83	Catania	—	—	—	—	—	—	—	—	—	—	—	—	—	—	—	—
84	Enna	—	—	—	—	—	—	—	—	—	—	—	—	—	—	—	—
85	Messina	—	—	—	—	—	—	—	—	—	—	—	—	—	—	—	—
86	Palermo	—	—	—	—	—	—	—	—	—	—	—	—	—	—	—	—
87	Ragusa	—	—	—	—	—	—	—	—	—	—	—	—	—	—	—	—
88	Siracusa	—	—	—	—	—	—	—	—	—	—	—	—	—	—	—	—
89	Trapani	—	—	—	—	—	—	—	—	—	—	—	—	—	—	—	—
90	Cagliari	—	—	—	—	—	—	—	—	—	—	—	—	—	—	—	—
91	Nuoro	—	—	—	—	—	—	—	—	—	—	—	—	—	—	—	—
92	Sassari	—	—	—	—	—	—	—	—	—	—	—	—	—	—	—	—
	ITALIA	10	1.220	24	31.140	28.002	—	—	—	24	31.140	28.002	227.937	—	—	34	32.360

SEZIONE I — UNITA' LOCALI, ADDETTI, FORZA MOTRICE

TAV. 3 — Unità locali operative, secondo il numero di addetti

A — Stato e Regioni, per classe, sottoclasse e categoria di attività economica : ITALIA

N. classificazione	CLASSE, SOTTOCLASSI E CATEGORIE DI ATTIVITA' ECONOMICA	UNITA' LOCALI CON ADDETTI														UNITA' LOCALI SENZA ADDETTI	TOTALE UNITA' LOCALI OPERATIVE			
		fino a 2		da 3 a 5		da 6 a 10		da 11 a 50		da 51 a 100		da 101 a 500		da 501 a 1000			1001 e oltre		N	ad-detti
		N	ad-detti	N	ad-detti	N	ad-detti	N	ad-detti	N	ad-detti	N	ad-detti	N	ad-detti		N	ad-detti		
3.13. A	INDUSTRIE CHIMICHE	2.386	3.571	1.460	5.471	748	5.635	893	20.500	232	16.404	192	39.809	32	21.179	15	27.242	33	5.996	139.811
3.13.01	Chimico-estrattive e chim.-mineral.	7	9	6	22	3	21	11	291	4	343	3	442	1	883	1	1.278	1	37	3.289
3.13.02	Produzione di esplosivi	268	377	85	301	19	140	20	426	4	224	6	1.676	1	620	1	3.771	1	405	7.535
3.13.03	Acido solforico, concimi fosfatici	71	105	49	191	36	263	63	1.633	46	3.278	23	3.769	7	4.815	4	4.922	3	302	18.976
3.13.04	Soda, potassa, cloro e derivati	40	61	37	132	9	72	15	304	6	423	5	1.029	4	3.139	1	2.353	2	119	7.513
3.13.05	Industrie elettrochimiche	6	10	3	13	3	25	3	103	1	100	9	2.424	3	1.777	—	—	—	28	4.452
3.13.06	Acido acetico e derivati, acetone	6	8	2	8	2	13	4	74	2	163	2	411	—	—	—	—	1	19	677
3.13.07	Alcool etilico di 1ª categoria	7	7	2	7	1	6	6	177	4	291	3	574	—	—	—	—	—	23	1.062
3.13.08	Produzione di gas compressi	7	11	8	32	24	189	50	1.256	1	656	3	371	—	—	—	—	—	102	2.515
3.13.09	Oli e grassi, vegetali e animali	20	29	17	65	9	67	10	222	—	—	1	396	—	—	—	—	—	57	779
3.13.10	Saponi, detersivi, profumerie, ecc.	1.145	1.732	575	2.120	220	1.616	207	4.426	33	2.384	26	4.790	1	523	—	—	9	2.216	17.591
3.13.11	Produzione dei derivati agrumari	73	108	70	262	50	372	14	237	2	177	2	476	—	—	—	—	3	214	1.632
3.13.12	Tartari, tartrati e derivati	41	55	17	63	3	20	4	97	—	—	1	489	—	—	1	1.463	—	67	2.187
3.13.13	Produzioni farmaceutiche e affini	210	328	251	973	167	1.287	236	5.359	50	3.474	44	9.833	8	5.179	1	2.065	7	974	28.498
3.13.14	Estratti per concia e tinta	11	17	4	18	4	29	21	709	13	930	5	958	—	—	—	—	—	58	2.661
3.13.15	Colori organici sintetici	9	12	9	34	11	77	12	292	—	—	7	1.595	2	1.204	3	5.417	—	53	8.631
3.13.16	Vernici, pitture, inchiostri, colle	233	357	172	660	94	728	109	2.276	22	1.455	16	2.812	—	—	—	—	2	648	8.288
3.13.17	Materie plastiche e resine sint.	20	29	10	38	14	106	27	586	7	504	5	1.063	3	1.800	—	—	1	87	4.126
3.13.18	Trasparente di cellulosa	—	—	—	—	—	—	1	12	—	—	4	947	—	—	—	—	—	5	959
3.13.19	Produzione di materiali sensibili	3	5	3	10	4	26	1	31	—	—	2	576	—	—	1	2.241	—	14	2.889
3.13.20	Produzioni chimiche varie	195	294	132	495	74	572	79	1.859	28	2.002	24	4.905	2	1.239	2	3.732	3	539	15.098
3.13.21	Laboratori analisi chimiche	14	17	8	27	1	6	5	130	—	—	1	273	—	—	—	—	—	29	453
3.13. B	DERIVATI PETROLIO E CARBONE	50	76	58	228	42	315	75	1.713	16	1.167	19	4.375	5	3.333	3	4.679	2	270	15.886
3.13.22	Oli minerali, miscele lubrificanti	20	32	26	99	18	133	26	518	3	244	2	560	—	—	—	—	1	96	1.586
3.13.23	Raffinerie di petrolio	7	10	10	40	4	29	13	359	9	681	12	2.579	4	2.727	2	2.350	1	62	8.775
3.13.24	Derivati distillazione del carbone	22	33	22	89	20	153	35	791	3	166	3	654	—	—	—	—	—	105	1.886
3.13.25	Cokerie	1	1	—	—	—	—	1	45	1	76	2	582	1	606	1	2.329	—	7	3.639
3.13. C	PRODUZ. CELLULOSA PER TESSILI E FIBRE TESSILI ARTIF. E SINTETICHE	—	—	—	—	—	—	1	45	1	77	1	262	3	2.474	17	23.282	1	24	81.140
3.13.26	Produz. cellulosa per usi tessili	—	—	—	—	—	—	1	45	—	—	—	—	1	879	5	7.267	1	8	8.191
3.13.27	Fibre tessili artificiali e sintetiche	—	—	—	—	—	—	—	—	1	77	1	262	2	1.595	12	21.015	—	16	22.949
3.13	Industrie chimiche e affini	2.436	3.647	1.518	5.699	790	5.910	974	22.258	249	17.648	212	44.446	40	26.986	35	60.203	36	6.290	186.837

SEZIONE I — UNITA' LOCALI, ADDETTI, FORZA MOTRICE

Segue Tav. 3 — Unità locali operative, secondo il numero di addetti

A — Stato e Regioni, per classe, sottoclasse e categoria di attività economica

N. classificazione	CLASSE, SOTTOCLASSI E CATEGORIE DI ATTIVITA' ECONOMICA	UNITA' LOCALI CON ADDETTI														UNITA' LOCALI SENZA ADDETTI	TOTALE UNITA' LOCALI OPERATIVE				
		fino a 2		da 3 a 5		da 6 a 10		da 11 a 50		da 51 a 100		da 101 a 500		da 501 a 1000			1001 e oltre		N	ad-detti	
		N	ad-detti	N	ad-detti	N	ad-detti	N	ad-detti	N	ad-detti	N	ad-detti	N	ad-detti		N	ad-detti			
PIEMONTE																					
3.13. A	INDUSTRIE CHIMICHE	343	527	194	718	89	667	108	2.460	26	1.868	28	5.889	5	3.442	1	1.126	8	802	16.697	
3.13.01	Chimico-estrattive e chim.-mineral.	—	—	—	—	—	—	1	18	—	—	—	—	—	—	—	—	—	1	18	
3.13.02	Produzione di esplosivi	6	7	1	3	2	14	3	45	—	—	—	—	1	620	—	—	—	13	689	
3.13.03	Acido solforico, concimi fosfatici .	16	26	22	88	7	46	4	131	7	515	2	255	2	1.404	—	—	—	60	2.465	
3.13.04	Soda, potassa, cloro e derivati . .	8	12	4	13	1	9	4	67	2	155	—	—	—	—	—	—	—	19	256	
3.13.05	Industrie elettrochimiche	1	2	—	—	2	15	1	25	—	—	4	1.194	1	654	—	—	—	9	1.890	
3.13.06	Acido acetico e derivati, acetone .	1	2	—	—	2	13	1	22	—	—	—	—	—	—	—	—	—	4	37	
3.13.07	Alcool etilico di 1ª categoria . . .	—	—	—	—	—	—	—	—	—	—	—	—	—	—	—	—	—	—	—	
3.13.08	Produzione di gas compressi	1	2	1	4	—	—	4	80	3	208	—	—	—	—	—	—	—	9	294	
3.13.09	Oli e grassi, vegetali e animali . .	2	2	1	3	—	—	1	16	—	—	—	—	—	—	—	—	—	4	21	
3.13.10	Saponi, detersivi, profumerie, ecc.	197	304	75	263	27	199	20	393	3	183	6	1.185	—	—	—	—	5	333	2.527	
3.13.11	Produzione dei derivati agrumari . .	—	—	—	—	—	—	—	—	—	—	—	—	—	—	—	—	—	—	—	
3.13.12	Tartari, tartrati e derivati	1	2	—	—	—	—	2	57	—	—	—	—	—	—	—	—	—	3	59	
3.13.13	Produzioni farmaceutiche e affini .	34	54	31	120	21	153	25	518	6	415	3	654	1	764	—	—	1	122	2.678	
3.13.14	Estratti per concia e tinta	2	3	2	9	—	—	9	329	1	78	2	514	—	—	—	—	—	16	933	
3.13.15	Colori organici sintetici	1	1	2	7	1	9	1	15	—	—	1	416	—	—	—	—	—	6	448	
3.13.16	Vernici, pitture, inchiostri, colle .	38	60	29	115	13	101	16	328	2	120	4	609	—	—	—	—	—	102	1.333	
3.13.17	Materie plastiche e resine sint. . .	3	5	—	—	1	9	3	85	—	—	—	—	—	—	—	—	—	7	99	
3.13.18	Trasparente di cellulosa	—	—	—	—	—	—	1	31	—	—	—	—	—	—	—	—	—	—	—	
3.13.19	Produzione di materiali sensibili .	—	—	—	—	—	—	—	—	—	—	—	—	—	—	—	—	—	1	31	
3.13.20	Produzioni chimiche varie	29	41	24	87	12	99	12	300	2	194	5	789	—	—	1	1.126	2	87	2.636	
3.13.21	Laboratori analisi chimiche	3	4	2	6	—	—	—	—	—	—	1	273	—	—	—	—	—	6	283	
3.13. B	DERIVATI PETROLIO E CARBONE . . .	3	4	8	30	6	50	5	89	3	201	2	620	—	—	—	—	—	—	27	994
3.13.22	Oli minerali, miscele lubrificanti .	2	3	7	25	2	16	2	41	1	87	1	424	—	—	—	—	—	15	596	
3.13.23	Raffinerie di petrolio	—	—	1	5	1	9	—	—	1	57	1	196	—	—	—	—	—	4	267	
3.13.24	Derivati distillazione del carbone .	1	1	—	—	3	25	3	48	1	57	—	—	—	—	—	—	—	8	131	
3.13.25	Cokerie	—	—	—	—	—	—	—	—	—	—	—	—	—	—	—	—	—	—	—	
3.13. C	PRODUZ. CELLULOSA PER TESSILI E FIBRE TESSILI ARTIF. E SINTETICHE	—	—	—	—	—	—	1	45	—	—	1	262	1	996	6	10.351	—	9	11.654	
3.13.26	Produz. cellulosa per usi tessili . .	—	—	—	—	—	—	1	45	—	—	—	—	—	—	1	1.714	—	2	1.759	
3.13.27	Fibre tessili artificiali e sintetiche	—	—	—	—	—	—	—	—	—	—	1	262	1	996	5	8.637	—	7	9.895	
3.13	Industrie chimiche e affini	346	531	202	748	95	717	114	2.594	29	2.069	31	6.771	6	4.438	7	11.477	8	838	29.345	
VALLE D' AOSTA																					
3.13. A	INDUSTRIE CHIMICHE	1	2	—	—	—	—	1	20	—	—	1	282	—	—	—	—	—	3	304	
3.13.01	Chimico-estrattive e chim.-mineral.	—	—	—	—	—	—	—	—	—	—	—	—	—	—	—	—	—	—	—	
3.13.02	Produzione di esplosivi	—	—	—	—	—	—	—	—	—	—	—	—	—	—	—	—	—	—	—	
3.13.03	Acido solforico, concimi fosfatici .	—	—	—	—	—	—	—	—	—	—	1	282	—	—	—	—	—	1	282	
3.13.04	Soda, potassa, cloro e derivati . . .	—	—	—	—	—	—	—	—	—	—	—	—	—	—	—	—	—	—	—	
3.13.05	Industrie elettrochimiche	—	—	—	—	—	—	—	—	—	—	—	—	—	—	—	—	—	—	—	
3.13.06	Acido acetico e derivati, acetone . .	—	—	—	—	—	—	—	—	—	—	—	—	—	—	—	—	—	—	—	
3.13.07	Alcool etilico di 1ª categoria	—	—	—	—	—	—	—	—	—	—	—	—	—	—	—	—	—	—	—	
3.13.08	Produzione di gas compressi	—	—	—	—	—	—	1	20	—	—	—	—	—	—	—	—	—	1	20	
3.13.09	Oli e grassi, vegetali e animali . . .	—	—	—	—	—	—	—	—	—	—	—	—	—	—	—	—	—	—	—	
3.13.10	Saponi, detersivi, profumerie, ecc.	1	2	—	—	—	—	—	—	—	—	—	—	—	—	—	—	—	1	2	
3.13.11	Produzione dei derivati agrumari . . .	—	—	—	—	—	—	—	—	—	—	—	—	—	—	—	—	—	—	—	
3.13.12	Tartari, tartrati e derivati	—	—	—	—	—	—	—	—	—	—	—	—	—	—	—	—	—	—	—	
3.13.13	Produzioni farmaceutiche e affini . .	—	—	—	—	—	—	—	—	—	—	—	—	—	—	—	—	—	—	—	
3.13.14	Estratti per concia e tinta	—	—	—	—	—	—	—	—	—	—	—	—	—	—	—	—	—	—	—	
3.13.15	Colori organici sintetici	—	—	—	—	—	—	—	—	—	—	—	—	—	—	—	—	—	—	—	
3.13.16	Vernici, pitture, inchiostri, colle . .	—	—	—	—	—	—	—	—	—	—	—	—	—	—	—	—	—	—	—	
3.13.17	Materie plastiche e resine sint. . . .	—	—	—	—	—	—	—	—	—	—	—	—	—	—	—	—	—	—	—	
3.13.18	Trasparente di cellulosa	—	—	—	—	—	—	—	—	—	—	—	—	—	—	—	—	—	—	—	
3.13.19	Produzione di materiali sensibili . .	—	—	—	—	—	—	—	—	—	—	—	—	—	—	—	—	—	—	—	
3.13.20	Produzioni chimiche varie	—	—	—	—	—	—	—	—	—	—	—	—	—	—	—	—	—	—	—	
3.13.21	Laboratori analisi chimiche	—	—	—	—	—	—	—	—	—	—	—	—	—	—	—	—	—	—	—	
3.13. B	DERIVATI PETROLIO E CARBONE	—	—	—	—	—	—	—	—	—	—	—	—	—	—	—	—	—	—	—	
3.13.22	Oli minerali, miscele lubrificanti . .	—	—	—	—	—	—	—	—	—	—	—	—	—	—	—	—	—	—	—	
3.13.23	Raffinerie di petrolio	—	—	—	—	—	—	—	—	—	—	—	—	—	—	—	—	—	—	—	
3.13.24	Derivati distillazione del carbone . .	—	—	—	—	—	—	—	—	—	—	—	—	—	—	—	—	—	—	—	
3.13.25	Cokerie	—	—	—	—	—	—	—	—	—	—	—	—	—	—	—	—	—	—	—	
3.13. C	PRODUZ. CELLULOSA PER TESSILI E FIBRE TESSILI ARTIF. E SINTETICHE	—	—	—	—	—	—	—	—	—	—	—	—	1	599	—	—	—	1	599	
3.13.26	Produz. cellulosa per usi tessili . . .	—	—	—	—	—	—	—	—	—	—	—	—	—	—	—	—	—	—	—	
3.13.27	Fibre tessili artificiali e sintetiche	—	—	—	—	—	—	—	—	—	—	—	—	1	599	—	—	—	1	599	
3.13	Industrie chimiche e affini	1	2	—	—	—	—	1	20	—	—	1	282	1	599	—	—	—	4	903	

SEZIONE I — UNITA' LOCALI, ADDETTI, FORZA MOTRICE

Segue Tav. 3 — Unità locali operative, secondo il numero di addetti

A — Stato e Regioni, per classe, sottoclasse e categoria di attività economica

N. classificazione	CLASSE, SOTTOCLASSI E CATEGORIE DI ATTIVITA' ECONOMICA	UNITA' LOCALI CON ADDETTI												UNITA' LOCALI SENZA ADDETTI	TOTALE UNITA' LOCALI OPERATIVE					
		fino a 2		da 3 a 5		da 6 a 10		da 11 a 50		da 51 a 100		da 101 a 500			da 501 a 1000		1001 e oltre		N	ad-detti
		N	ad-detti	N	ad-detti	N	ad-detti	N	ad-detti	N	ad-detti	N	ad-detti		N	ad-detti	N	ad-detti		
L O M B A R D I A																				
3.13. A	INDUSTRIE CHIMICHE	509	789	391	1.472	241	1.834	365	8.272	73	5.037	75	15.049	11	6.896	5	9.587	6	1.676	48.936
3.13.01	Chimico-estrattive e chim.-mineral.	2	2	4	14	—	—	—	—	1	90	1	168	—	—	—	—	—	8	274
3.13.02	Produzione di esplosivi	6	6	1	4	3	20	3	82	1	59	2	459	—	—	—	—	—	16	630
3.13.03	Acido solforico, concimi fosfatici	12	15	8	31	6	46	20	484	11	776	4	600	—	—	—	—	—	61	1.952
3.13.04	Soda, potassa, cloro e derivati.	6	11	5	17	2	13	4	81	—	—	—	—	1	710	—	—	—	18	832
3.13.05	Industrie elettrochimiche.	3	4	1	5	—	—	1	41	1	100	3	790	—	—	—	—	—	9	940
3.13.06	Acido acetico e derivati, acetone.	3	4	1	5	—	—	1	12	1	67	1	212	—	—	—	—	—	7	300
3.13.07	Alcool etilico di 1ª categoria.	—	—	—	—	—	—	2	72	—	—	1	255	—	—	—	—	—	3	327
3.13.08	Produzione di gas compressi	3	4	1	3	4	32	12	361	1	90	2	263	—	—	—	—	—	23	753
3.13.09	Oli e grassi, vegetali e animali	9	13	9	33	5	36	5	111	—	—	1	396	—	—	—	—	—	29	589
3.13.10	Saponi, detersivi, profumerie, ecc.	202	317	132	502	64	469	77	1.659	11	757	10	1.616	—	—	—	—	2	498	5.320
3.13.11	Produzione dei derivati agrumari.	2	3	—	—	1	10	—	—	—	—	—	—	—	—	—	—	—	4	90
3.13.12	Tartari, tartrati e derivati.	2	2	—	—	—	—	—	—	—	—	—	—	1	1.463	—	—	—	3	1.465
3.13.13	Produzioni farmaceutiche e affini.	60	97	80	304	62	481	113	2.640	19	1.302	26	5.659	4	2.456	1	2.065	—	368	15.004
3.13.14	Estratti per concia e tinta.	5	9	1	5	2	17	4	104	—	—	1	208	—	—	—	—	—	13	343
3.13.15	Colori organici sintetici	5	8	5	18	6	41	6	136	—	—	4	859	2	1.204	2	3.453	—	30	5.719
3.13.16	Vernici, pitture, inchiostri, colle	94	145	76	279	35	272	59	1.235	11	730	7	1.084	—	—	—	—	—	283	3.745
3.13.17	Materie plastiche e resine sint.	12	16	7	25	9	71	18	400	6	440	4	832	2	1.287	—	—	—	58	3.071
3.13.18	Trasparente di cellulosa	—	—	—	—	—	—	1	12	—	—	2	375	—	—	—	—	—	3	387
3.13.19	Produzione di materiali sensibili	—	—	3	10	—	—	—	—	—	—	2	576	—	—	—	—	—	5	586
3.13.20	Produzioni chimiche varie	77	126	56	214	42	326	38	831	9	549	4	697	2	1.239	1	2.606	—	229	6.588
3.13.21	Laboratori analisi chimiche	6	7	1	3	—	—	1	11	—	—	—	—	—	—	—	—	—	8	21
3.13. B	DERIVATI PETROLIO E CARBONE . . .	11	17	15	59	11	85	24	542	5	390	3	656	—	—	—	—	—	69	1.749
3.13.22	Oli minerali, miscele lubrificanti	6	10	7	29	7	55	11	236	—	—	1	136	—	—	—	—	—	32	466
3.13.23	Raffinerie di petrolio	3	5	5	19	1	6	4	87	3	257	2	520	—	—	—	—	—	18	894
3.13.24	Derivati distillazione del carbone.	2	2	3	11	3	24	8	174	1	57	—	—	—	—	—	—	—	17	268
3.13.25	Cokerie.	—	—	—	—	—	—	1	45	1	76	—	—	—	—	—	—	—	2	121
3.13. C	PRODUZ. CELLULOSA PER TESSILI E FIBRE TESSILI ARTIF. E SINTETICHE	—	—	—	—	—	—	—	—	1	77	—	—	—	—	6	11.024	1	8	11.101
3.13.26	Prod. cellulosa per usi tessili	—	—	—	—	—	—	—	—	—	—	—	—	—	—	—	—	—	1	—
3.13.27	Fibre tessili artificiali e sintetiche	—	—	—	—	—	—	—	—	1	77	—	—	—	—	6	11.024	—	7	11.101
3.13	Industrie chimiche e affini . . .	520	806	406	1.531	252	1.919	389	8.814	79	5.504	78	15.705	11	6.896	11	20.611	7	1.753	61.786
T R E N T I N O - A L T O A D I G E																				
3.13. A	INDUSTRIE CHIMICHE	35	46	18	70	5	32	9	178	2	189	2	491	1	674	—	—	—	72	1.680
3.13.01	Chimico-estrattive e chim.-mineral.	—	—	—	—	—	—	—	—	—	—	—	—	—	—	—	—	—	—	—
3.13.02	Produzione di esplosivi	1	1	—	—	—	—	—	—	—	—	—	—	—	—	—	—	—	1	1
3.13.03	Acido solforico, concimi fosfatici	4	5	1	5	2	12	4	90	1	97	—	—	1	674	—	—	—	13	883
3.13.04	Soda, potassa, cloro e derivati.	1	2	2	6	—	—	—	—	—	—	1	213	—	—	—	—	—	4	221
3.13.05	Industrie elettrochimiche.	—	—	—	—	—	—	—	—	—	—	—	278	—	—	—	—	—	1	278
3.13.06	Acido acetico e derivati, acetone.	—	—	—	—	—	—	—	—	—	—	—	—	—	—	—	—	—	—	—
3.13.07	Alcool etilico di 1ª categoria.	—	—	—	—	—	—	—	—	—	—	—	—	—	—	—	—	—	—	—
3.13.08	Produzione di gas compressi	—	—	—	—	1	8	—	—	—	—	—	—	—	—	—	—	—	1	8
3.13.09	Oli e grassi, vegetali e animali	2	4	—	—	—	—	—	—	—	—	—	—	—	—	—	—	—	2	4
3.13.10	Saponi, detersivi, profumerie, ecc.	13	16	8	30	2	12	1	11	—	—	—	—	—	—	—	—	—	24	69
3.13.11	Produzione dei derivati agrumari.	—	—	—	—	—	—	—	—	—	—	—	—	—	—	—	—	—	—	—
3.13.12	Tartari, tartrati e derivati.	—	—	—	—	—	—	—	—	—	—	—	—	—	—	—	—	—	—	—
3.13.13	Produzioni farmaceutiche e affini.	5	7	3	11	—	—	2	42	—	—	—	—	—	—	—	—	—	10	60
3.13.14	Estratti per concia e tinta.	—	—	—	—	—	—	—	—	—	—	—	—	—	—	—	—	—	—	—
3.13.15	Colori organici sintetici	—	—	—	—	—	—	—	—	—	—	—	—	—	—	—	—	—	—	—
3.13.16	Vernici, pitture, inchiostri, colle	3	4	2	9	—	—	1	15	—	—	—	—	—	—	—	—	—	6	28
3.13.17	Materie plastiche e resine sint.	—	—	—	—	—	—	—	—	—	—	—	—	—	—	—	—	—	—	—
3.13.18	Trasparente di cellulosa	—	—	—	—	—	—	—	—	—	—	—	—	—	—	—	—	—	—	—
3.13.19	Produzione di materiali sensibili	—	—	—	—	—	—	—	—	—	—	—	—	—	—	—	—	—	—	—
3.13.20	Produzioni chimiche varie	6	7	2	9	—	—	1	20	1	92	—	—	—	—	—	—	—	10	128
3.13.21	Laboratori analisi chimiche	—	—	—	—	—	—	—	—	—	—	—	—	—	—	—	—	—	—	—
3.13. B	DERIVATI PETROLIO E CARBONE . . .	—	—	1	5	—	—	—	—	1	52	—	—	—	—	—	—	—	2	57
3.13.22	Oli minerali, miscele lubrificanti	—	—	1	5	—	—	—	—	—	—	—	—	—	—	—	—	—	1	5
3.13.23	Raffinerie di petrolio	—	—	—	—	—	—	—	—	—	—	—	—	—	—	—	—	—	—	—
3.13.24	Derivati distillazione del carbone.	—	—	—	—	—	—	—	—	1	52	—	—	—	—	—	—	—	1	52
3.13.25	Cokerie.	—	—	—	—	—	—	—	—	—	—	—	—	—	—	—	—	—	—	—
3.13. C	PRODUZ. CELLULOSA PER TESSILI E FIBRE TESSILI ARTIF. E SINTETICHE	—	—	—	—	—	—	—	—	—	—	—	—	—	—	—	—	—	—	—
3.13.26	Prod. cellulosa per usi tessili	—	—	—	—	—	—	—	—	—	—	—	—	—	—	—	—	—	—	—
3.13.27	Fibre tessili artificiali e sintetiche	—	—	—	—	—	—	—	—	—	—	—	—	—	—	—	—	—	—	—
3.13	Industrie chimiche e affini . . .	35	46	19	75	5	32	9	178	3	241	2	491	1	674	—	—	—	74	1.737

SEZIONE I — UNITA' LOCALI, ADDETTI, FORZA MOTRICE

Segue Tav. 3 — Unità locali operative, secondo il numero di addetti

A — Stato e Regioni, per classe, sottoclasse e categoria di attività economica

N. classificazione	CLASSE, SOTTOCLASSI E CATEGORIE DI ATTIVITA' ECONOMICA	UNITA' LOCALI CON ADDETTI														UNITA' LOCALI SENZA ADDETTI	TOTALE UNITA' LOCALI OPERATIVE			
		fino a 2		da 3 a 5		da 6 a 10		da 11 a 50		da 51 a 100		da 101 a 500		da 501 a 1000			1001 e oltre		N	ad-detti
		N	ad-detti	N	ad-detti	N	ad-detti	N	ad-detti	N	ad-detti	N	ad-detti	N	ad-detti		N	ad-detti		
V E N E T O																				
3.13. A	INDUSTRIE CHIMICHE	94	149	62	244	29	217	50	1.107	16	1.103	14	3.362	3	2.123	1	1.013	2	271	9.318
3.13.01	Chimico-estrattive e chim.-mineral.	1	2	—	—	—	—	1	39	—	—	—	—	1	883	—	—	—	3	924
3.13.02	Produzione di esplosivi	1	2	4	15	1	6	—	—	—	—	—	—	—	—	—	—	—	6	23
3.13.03	Acido solforico, concimi fosfatici	7	11	1	5	1	9	6	139	3	182	3	506	1	665	1	1.013	—	23	2.530
3.13.04	Soda, potassa, cloro e derivati	1	2	2	6	—	—	1	43	3	209	—	—	—	—	—	—	—	7	260
3.13.05	Industrie elettrochimiche	—	—	—	—	—	—	—	—	—	—	—	—	1	575	—	—	—	1	575
3.13.06	Acido acetico e derivati, acetone	—	—	—	—	—	—	—	—	—	—	1	199	—	—	—	—	—	1	199
3.13.07	Alcool etilico di 1ª categoria	1	1	—	—	—	—	2	25	—	—	—	—	—	—	—	—	—	3	26
3.13.08	Produzione di gas compressi	—	—	—	—	1	7	2	35	3	176	—	—	—	—	—	—	—	6	218
3.13.09	Oli e grassi, vegetali e animali	—	—	—	—	2	13	2	27	—	—	—	—	—	—	—	—	—	4	40
3.13.10	Saponi, detersivi, profumerie, ecc.	54	90	27	104	7	54	13	271	4	347	4	802	—	—	—	—	1	110	1.668
3.13.11	Derivati distillazione del carbone	—	—	—	—	—	—	—	—	—	—	—	—	—	—	—	—	—	—	—
3.13.12	Tartari, tartrati e derivati	2	2	—	—	—	—	—	—	—	—	—	—	—	—	—	—	—	2	2
3.13.13	Produzione farmaceutiche e affini	11	18	9	34	8	59	11	259	1	56	2	606	—	—	—	—	—	42	1.032
3.13.14	Estratti per concia e tinta	—	—	—	—	1	6	—	—	—	—	—	—	—	—	—	—	—	1	6
3.13.15	Colori organici sintetici	1	1	1	5	1	7	2	34	—	—	—	—	—	—	—	—	—	5	47
3.13.16	Vernici, pitture, inchiostri, colle	7	9	7	30	4	34	2	49	—	—	2	671	—	—	—	—	1	23	793
3.13.17	Materie plastiche e resine sint.	—	—	1	5	1	7	1	19	—	—	—	—	—	—	—	—	—	3	31
3.13.18	Trasparente di cellulosa	—	—	—	—	—	—	—	—	—	—	—	—	—	—	—	—	—	—	—
3.13.19	Produzione di materiali sensibili	—	—	—	—	—	—	—	—	—	—	—	—	—	—	—	—	—	—	—
3.13.20	Produzioni chimiche varie	7	10	10	40	2	15	7	167	2	133	2	578	—	—	—	—	—	30	943
3.13.21	Laboratori analisi chimiche	1	1	—	—	—	—	—	—	—	—	—	—	—	—	—	—	—	1	1
3.13. B	DERIVATI PETROLIO E CARBONE	1	2	2	7	3	21	5	146	2	145	1	153	1	609	1	2.329	—	16	3.412
3.13.22	Oli minerali, miscele lubrificanti	—	—	—	—	2	13	2	67	1	81	—	—	—	—	—	—	—	5	161
3.13.23	Raffinerie di petrolio	1	2	—	—	—	—	—	—	1	64	1	153	1	609	—	—	—	4	828
3.13.24	Derivati distillazione del carbone	—	—	2	7	1	8	3	79	—	—	—	—	—	—	—	—	—	6	94
3.13.25	Cokerie	—	—	—	—	—	—	—	—	—	—	—	—	—	—	1	2.329	—	1	2.329
3.13. C	PRODUZ. CELLULOSA PER TESSILI E FIBRE TESSILI ARTIF. E SINTETICHE	—	—	—	—	—	—	—	—	—	—	—	—	—	—	1	1.433	—	1	1.433
3.13.26	Produz. cellulosa per usi tessili	—	—	—	—	—	—	—	—	—	—	—	—	—	—	1	1.433	—	1	1.433
3.13.27	Fibre tessili artificiali e sintetiche	—	—	—	—	—	—	—	—	—	—	—	—	—	—	—	—	—	—	—
3.13	Industrie chimiche e affini	95	151	64	251	32	238	55	1.253	18	1.248	15	3.515	4	2.732	3	4.775	2	288	14.163
F R I U L I - V E N E Z I A G I U L I A																				
3.13. A	INDUSTRIE CHIMICHE	17	26	16	57	8	63	6	155	5	341	1	149	1	794	—	—	—	54	1.585
3.13.01	Chimico-estrattive e chim.-mineral.	—	—	—	—	—	—	—	—	—	—	—	—	—	—	—	—	—	—	—
3.13.02	Produzione di esplosivi	2	4	4	14	—	—	1	14	—	—	—	—	—	—	—	—	—	7	32
3.13.03	Acido solforico, concimi fosfatici	—	—	—	—	—	—	1	42	—	—	—	—	—	—	—	—	—	1	42
3.13.04	Soda, potassa, cloro e derivati	2	3	3	11	1	8	—	—	1	59	1	149	1	794	—	—	—	9	1.024
3.13.05	Industrie elettrochimiche	—	—	—	—	—	—	—	—	—	—	—	—	—	—	—	—	—	—	—
3.13.06	Acido acetico e derivati, acetone	—	—	—	—	—	—	—	—	—	—	—	—	—	—	—	—	—	—	—
3.13.07	Alcool etilico di 1ª categoria	—	—	—	—	—	—	—	—	1	63	—	—	—	—	—	—	—	1	63
3.13.08	Produzione di gas compressi	—	—	—	—	1	10	2	43	—	—	—	—	—	—	—	—	—	3	53
3.13.09	Oli e grassi, vegetali e animali	—	—	—	—	—	—	—	—	—	—	—	—	—	—	—	—	—	—	—
3.13.10	Saponi, detersivi, profumerie, ecc.	10	14	5	19	4	31	1	14	—	—	—	—	—	—	—	—	—	20	78
3.13.11	Produzione dei derivati agrumari	—	—	—	—	—	—	—	—	—	—	—	—	—	—	—	—	—	—	—
3.13.12	Tartari, tartrati e derivati	—	—	—	—	—	—	—	—	—	—	—	—	—	—	—	—	—	—	—
3.13.13	Produzione farmaceutiche e affini	1	2	3	10	1	8	—	—	—	—	—	—	—	—	—	—	—	5	20
3.13.14	Estratti per concia e tinta	—	—	—	—	1	6	—	—	2	132	—	—	—	—	—	—	—	3	138
3.13.15	Colori organici sintetici	—	—	—	—	—	—	—	—	—	—	—	—	—	—	—	—	—	—	—
3.13.16	Vernici, pitture, inchiostri, colle	—	—	—	—	—	—	1	42	—	—	—	—	—	—	—	—	—	1	42
3.13.17	Materie plastiche e resine sint.	—	—	—	—	—	—	—	—	—	—	—	—	—	—	—	—	—	—	—
3.13.18	Trasparente di cellulosa	—	—	—	—	—	—	—	—	—	—	—	—	—	—	—	—	—	—	—
3.13.19	Produzione di materiali sensibili	—	—	—	—	—	—	—	—	—	—	—	—	—	—	—	—	—	—	—
3.13.20	Produzioni chimiche varie	2	3	1	3	—	—	—	—	1	87	—	—	—	—	—	—	—	4	93
3.13.21	Laboratori analisi chimiche	—	—	—	—	—	—	—	—	—	—	—	—	—	—	—	—	—	—	—
3.13. B	DERIVATI PETROLIO E CARBONE	1	2	1	3	—	—	2	73	—	—	—	—	—	—	—	—	—	4	78
3.13.22	Oli minerali, miscele lubrificanti	1	2	—	—	—	—	—	—	—	—	—	—	—	—	—	—	—	1	2
3.13.23	Raffinerie di petrolio	—	—	—	—	—	—	—	—	—	—	—	—	—	—	—	—	—	—	—
3.13.24	Derivati distillazione del carbone	—	—	1	3	—	—	2	73	—	—	—	—	—	—	—	—	—	3	76
3.13.25	Cokerie	—	—	—	—	—	—	—	—	—	—	—	—	—	—	—	—	—	—	—
3.13. C	PRODUZ. CELLULOSA PER TESSILI E FIBRE TESSILI ARTIF. E SINTETICHE	—	—	—	—	—	—	—	—	—	—	—	—	—	—	1	1.247	—	1	1.247
3.13.26	Produz. cellulosa per usi tessili	—	—	—	—	—	—	—	—	—	—	—	—	—	—	1	1.247	—	1	1.247
3.13.27	Fibre tessili artificiali e sintetiche	—	—	—	—	—	—	—	—	—	—	—	—	—	—	—	—	—	—	—
3.13	Industrie chimiche e affini	18	28	17	60	8	63	8	228	5	341	1	149	1	794	1	1.247	—	59	2.910

SEZIONE I — UNITA' LOCALI, ADDETTI, FORZA MOTRICE

Segue Tav. 3 — Unità locali operative, secondo il numero di addetti

A — Stato e Regioni, per classe, sottoclasse e categoria di attività economica

N. classificazione	CLASSE, SOTTOCLASSI E CATEGORIE DI ATTIVITA' ECONOMICA	UNITA' LOCALI CON ADDETTI														UNITA' LOCALI SENZA ADDETTI	TOTALE UNITA' LOCALI OPERATIVE			
		fino a 2		da 3 a 5		da 6 a 10		da 11 a 50		da 51 a 100		da 101 a 500		da 501 a 1000			1001 e oltre		N	ad-detti
		N	ad-detti	N	ad-detti	N	ad-detti	N	ad-detti	N	ad-detti	N	ad-detti	N	ad-detti		N	ad-detti		
TERRITORIO DI TRIESTE																				
3.13. A	INDUSTRIE CHIMICHE	22	29	15	54	13	99	8	186	3	194	1	118						62	680
3.13.01	Chimico-estrattive e chim.-mineral.	—	—	—	—	—	—	—	—	—	—	—	—	—	—	—	—	—	—	—
3.13.02	Produzione di esplosivi	—	—	—	—	—	—	—	—	—	—	—	—	—	—	—	—	—	—	—
3.13.03	Acido solforico, concimi fosfatici	—	—	1	3	1	8	—	—	—	—	—	—	—	—	—	—	—	2	11
3.13.04	Soda, potassa, cloro e derivati	2	3	4	15	1	7	—	—	—	—	—	—	—	—	—	—	—	7	25
3.13.05	Industrie elettrochimiche	—	—	—	—	—	—	—	—	—	—	—	—	—	—	—	—	—	—	—
3.13.06	Acido acetico e derivati, acetone	—	—	—	—	—	—	—	—	—	—	—	—	—	—	—	—	—	—	—
3.13.07	Alcool etilico di 1ª categoria	—	—	—	—	—	—	—	—	—	—	—	—	—	—	—	—	—	—	—
3.13.08	Produzione di gas compressi	—	—	—	—	—	—	—	—	1	54	—	—	—	—	—	—	—	1	54
3.13.09	Oli e grassi, vegetali e animali	1	1	—	—	—	—	—	—	—	—	—	—	—	—	—	—	—	1	1
3.13.10	Saponi, detersivi, profumerie, ecc.	8	12	—	—	4	32	1	23	—	—	—	—	—	—	—	—	—	13	67
3.13.11	Produzione dei derivati agrumari	—	—	—	—	—	—	—	—	—	—	—	—	—	—	—	—	—	—	—
3.13.12	Tartari, tartrati e derivati	—	—	—	—	—	—	—	—	—	—	—	—	—	—	—	—	—	—	—
3.13.13	Produzioni farmaceutiche e affini	2	2	2	7	3	25	2	64	—	—	1	118	—	—	—	—	—	10	216
3.13.14	Estratti per concia e tinta	—	—	—	—	—	—	—	—	—	—	—	—	—	—	—	—	—	—	—
3.13.15	Colori organici sintetici	1	1	—	—	—	—	—	—	—	—	—	—	—	—	—	—	—	1	1
3.13.16	Vernici, pitture, inchiostri, colle	3	3	5	19	2	15	3	60	2	140	—	—	—	—	—	—	—	15	237
3.13.17	Materie plastiche e resine sint.	1	1	—	—	—	—	—	—	—	—	—	—	—	—	—	—	—	1	1
3.13.18	Trasparente di cellulosa	—	—	—	—	—	—	—	—	—	—	—	—	—	—	—	—	—	—	—
3.13.19	Produzione di materiali sensibili	—	—	—	—	—	—	—	—	—	—	—	—	—	—	—	—	—	—	—
3.13.20	Produzioni chimiche varie	1	2	—	—	1	6	—	—	—	—	—	—	—	—	—	—	—	2	8
3.13.21	Laboratori analisi chimiche	3	4	3	10	1	6	2	39	—	—	—	—	—	—	—	—	—	9	59
3.13. B	DERIVATI PETROLIO E CARBONE	1	1	1	5	2	16	3	50	—	—	1	339	1	601	—	—	—	9	1.012
3.13.22	Oli minerali, miscele lubrificanti	—	—	—	—	1	7	—	—	—	—	—	—	—	—	—	—	—	1	7
3.13.23	Raffinerie di petrolio	1	1	—	—	—	—	1	14	—	—	1	339	1	601	—	—	—	4	955
3.13.24	Derivati distillazione del carbone	—	—	1	5	1	9	2	36	—	—	—	—	—	—	—	—	—	4	50
3.13.25	Cokerie	—	—	—	—	—	—	—	—	—	—	—	—	—	—	—	—	—	—	—
3.13. C	PRODUZ. CELLULOSA PER TESSILI E FIBRE TESSILI ARTIF. E SINTETICHE	—	—	—	—	—	—	—	—	—	—	—	—	—	—	—	—	—	—	—
3.13.26	Produz. cellulosa per usi tessili	—	—	—	—	—	—	—	—	—	—	—	—	—	—	—	—	—	—	—
3.13.27	Fibre tessili artificiali e sintetiche	—	—	—	—	—	—	—	—	—	—	—	—	—	—	—	—	—	—	—
3.13	Industrie chimiche e affini	23	30	16	59	15	115	11	236	3	194	2	457	1	601	—	—	—	71	1.692
LIGURIA																				
3.13. A	INDUSTRIE CHIMICHE	199	291	96	356	47	369	54	1.228	13	897	7	1.483	1	523	3	5.409	3	423	10.556
3.13.01	Chimico-estrattive e chim.-mineral.	—	—	1	4	1	7	—	—	—	—	—	—	—	—	—	—	—	2	11
3.13.02	Produzione di esplosivi	3	5	1	3	1	9	—	—	—	—	—	—	—	—	—	—	—	5	17
3.13.03	Acido solforico, concimi fosfatici	5	7	3	11	3	25	1	16	—	—	—	—	—	—	1	1.204	—	13	1.263
3.13.04	Soda, potassa, cloro e derivati	3	4	1	3	—	—	—	—	—	—	1	247	—	—	—	—	—	5	254
3.13.05	Industrie elettrochimiche	1	2	—	—	—	—	—	—	—	—	—	—	—	—	—	—	—	1	2
3.13.06	Acido acetico e derivati, acetone	—	—	—	—	—	—	—	—	1	96	—	—	—	—	—	—	—	2	96
3.13.07	Alcool etilico di 1ª categoria	1	1	—	—	—	—	—	—	—	—	—	—	—	—	—	—	—	1	1
3.13.08	Produzione di gas compressi	—	—	—	—	1	6	4	82	2	128	—	—	—	—	—	—	—	7	216
3.13.09	Oli e grassi, vegetali e animali	1	1	1	4	—	—	1	50	—	—	—	—	—	—	—	—	—	3	55
3.13.10	Saponi, detersivi, profumerie, ecc.	122	168	45	162	13	91	18	362	2	124	1	207	1	523	—	—	—	202	1.637
3.13.11	Produzione dei derivati agrumari	—	—	—	—	—	—	1	18	—	—	—	—	—	—	—	—	—	1	18
3.13.12	Tartari, tartrati e derivati	—	—	—	—	—	—	—	—	—	—	—	—	—	—	—	—	—	—	—
3.13.13	Produzioni farmaceutiche e affini	17	28	23	85	14	117	6	158	4	315	—	—	—	—	—	—	—	1	65
3.13.14	Estratti per concia e per tinta	2	3	—	—	—	—	2	77	1	66	—	—	—	—	—	—	—	5	146
3.13.15	Colori organici sintetici	1	1	1	4	1	7	2	74	—	—	—	—	—	—	1	1.964	—	6	2.050
3.13.16	Vernici, pitture, inchiostri, colle	29	50	16	63	12	100	10	180	2	104	2	345	—	—	—	—	—	71	842
3.13.17	Materie plastiche e resine sint.	—	—	1	5	—	—	2	37	—	—	1	231	—	—	—	—	—	4	273
3.13.18	Trasparente di cellulosa	—	—	—	—	—	—	—	—	—	—	—	—	—	—	—	—	—	—	—
3.13.19	Produzione di materiali sensibili	—	—	—	—	—	—	—	—	—	—	—	—	—	—	1	2.241	—	1	2.241
3.13.20	Produzioni chimiche varie	14	21	3	12	1	7	7	174	1	64	2	453	—	—	—	—	—	1	29
3.13.21	Laboratori analisi chimiche	—	—	—	—	—	—	—	—	—	—	—	—	—	—	—	—	—	—	—
3.13. B	DERIVATI PETROLIO E CARBONE	13	18	7	28	3	20	13	304	3	235	4	834	2	1.212	—	—	—	1	46
3.13.22	Oli minerali, miscele lubrificanti	5	7	3	12	1	6	5	86	1	76	—	—	—	—	—	—	—	1	16
3.13.23	Raffinerie di petrolio	1	1	—	—	—	—	4	130	2	159	2	251	1	606	—	—	—	10	1.147
3.13.24	Derivati distillazione del carbone	7	10	4	16	2	14	4	88	—	—	1	337	—	—	—	—	—	18	465
3.13.25	Cokerie	—	—	—	—	—	—	—	—	—	—	1	246	1	606	—	—	—	2	852
3.13. C	PRODUZ. CELLULOSA PER TESSILI E FIBRE TESSILI ARTIF. E SINTETICHE	—	—	—	—	—	—	—	—	—	—	—	—	—	—	—	—	—	—	—
3.13.26	Produz. cellulosa per usi tessili	—	—	—	—	—	—	—	—	—	—	—	—	—	—	—	—	—	—	—
3.13.27	Fibre tessili artificiali e sintetiche	—	—	—	—	—	—	—	—	—	—	—	—	—	—	—	—	—	—	—
3.13	Industrie chimiche e affini	212	309	103	384	50	389	67	1.532	16	1.132	11	2.317	3	1.735	3	5.409	4	469	13.207

SEZIONE I — UNITA' LOCALI, ADDETTI, FORZA MOTRICE

Segue Tav. 3 — Unità locali operative, secondo il numero di addetti

A — Stato e Regioni, per classe, sottoclasse e categoria di attività economica

N. classificazione	CLASSE, SOTTOCLASSI E CATEGORIE DI ATTIVITA' ECONOMICA	UNITA' LOCALI CON ADDETTI														UNITA' LOCALI SENZA ADDETTI	TOTALE UNITA' LOCALI OPERATIVE			
		fino a 2		da 3 a 5		da 6 a 10		da 11 a 50		da 51 a 100		da 101 a 500		da 501 a 1000			1001 e oltre		N	ad-detti
		N	ad-detti	N	ad-detti	N	ad-detti	N	ad-detti	N	ad-detti	N	ad-detti	N	ad-detti		N	ad-detti		
EMILIA - ROMAGNA																				
3.13. A	INDUSTRIE CHIMICHE	109	170	83	318	46	354	62	1.369	20	1.439	16	3.251	2	1.031	—	—	2	340	7.932
3.13.01	Chimico-estrattive e chim.-mineral.	—	—	1	4	—	—	4	69	1	90	1	162	—	—	—	—	1	8	325
3.13.02	Produzione di esplosivi	2	2	1	4	—	—	2	26	—	—	2	653	—	—	—	—	—	7	685
3.13.03	Acido solforico, concimi solfatici	8	13	5	17	1	7	4	118	4	289	3	448	—	—	—	—	—	25	892
3.13.04	Soda, potassa, cloro e derivati	1	2	5	23	2	17	1	31	—	—	1	221	—	—	—	—	1	11	294
3.13.05	Industrie elettrochimiche	—	—	—	—	—	—	—	—	—	—	—	—	—	—	—	—	—	—	—
3.13.06	Acido acetico e derivati, acetone	1	1	—	—	—	—	1	24	—	—	—	—	—	—	—	—	—	2	25
3.13.07	Alcool etilico di 1ª categoria	—	—	1	4	—	—	2	80	—	—	—	—	—	—	—	—	—	4	299
3.13.08	Produzione di gas compressi	—	—	2	9	3	22	5	119	—	—	1	215	—	—	—	—	—	10	150
3.13.09	Oli e grassi, vegetali e animali	2	3	2	8	2	18	1	18	—	—	—	—	—	—	—	—	—	7	47
3.13.10	Saponi, detersivi, profumerie, ecc.	47	76	29	108	15	119	12	238	6	440	2	298	—	—	—	—	—	111	1.279
3.13.11	Produzione dei derivati agrumari	—	—	—	—	—	—	—	—	—	—	—	—	—	—	—	—	—	—	—
3.13.12	Tartari, tartrati e derivati	1	1	—	—	—	—	1	13	—	—	—	—	—	—	—	—	—	2	14
3.13.13	Produzioni farmaceutiche e affini	17	26	22	87	13	97	20	467	5	350	2	398	1	518	—	—	—	80	1.943
3.13.14	Estratti per concia e tinta	—	—	—	—	—	—	—	—	2	122	1	109	—	—	—	—	—	3	231
3.13.15	Colori organici sintetici	—	—	—	—	—	—	—	—	—	—	1	175	—	—	—	—	—	1	175
3.13.16	Vernici, pitture, inchiostri, colle	13	20	5	18	4	30	6	114	1	76	—	—	—	—	—	—	—	29	258
3.13.17	Materie plastiche e resine sint.	—	—	—	—	1	7	—	—	—	—	—	—	1	513	—	—	—	2	520
3.13.18	Trasparente di cellulosa	—	—	—	—	—	—	—	—	—	—	2	572	—	—	—	—	—	2	572
3.13.19	Produzione di materiali sensibili	—	—	—	—	1	7	—	—	—	—	—	—	—	—	—	—	—	1	7
3.13.20	Produzioni chimiche varie	17	26	10	36	4	30	3	52	1	72	—	—	—	—	—	—	—	35	216
3.13.21	Laboratori analisi chimiche	—	—	—	—	—	—	—	—	—	—	—	—	—	—	—	—	—	—	—
3.13. B	DERIVATI PETROLIO E CARBONE	1	1	1	3	1	6	3	54	—	—	3	644	—	—	—	—	—	9	708
3.13.22	Oli minerali, miscele lubrificanti	—	—	1	3	1	6	2	36	—	—	—	—	—	—	—	—	—	4	45
3.13.23	Raffinerie di petrolio	1	1	—	—	—	—	—	—	—	—	2	469	—	—	—	—	—	3	470
3.13.24	Derivati distillazione del carbone	—	—	—	—	—	—	1	18	—	—	1	175	—	—	—	—	—	2	193
3.13.25	Cokerie	—	—	—	—	—	—	—	—	—	—	—	—	—	—	—	—	—	—	—
3.13. C	PROD. CELLULOSA PER TESSILI E FIBRE TESSILI ARTIF. E SINTETICHE	—	—	—	—	—	—	—	—	—	—	—	—	—	—	1	1.354	—	1	1.354
3.13.26	Prod. cellulosa per usi tessili	—	—	—	—	—	—	—	—	—	—	—	—	—	—	—	—	—	—	—
3.13.27	Fibre tessili artificiali e sintetiche	—	—	—	—	—	—	—	—	—	—	—	—	—	—	1	1.354	—	1	1.354
3.13	Industrie chimiche e affini	110	171	84	321	47	360	65	1.423	20	1.439	19	3.895	2	1.031	1	1.354	2	350	9.994
TOSCANA																				
3.13. A	INDUSTRIE CHIMICHE	200	289	112	433	56	415	72	1.717	33	2.344	13	2.499	5	3.239	2	3.631	4	497	14.567
3.13.01	Chimico-estrattive e chim.-mineral.	2	3	—	—	2	14	4	126	1	65	—	—	—	—	1	1.278	—	10	1.486
3.13.02	Produzione di esplosivi	7	9	3	13	4	31	7	196	3	165	1	271	—	—	—	—	—	25	685
3.13.03	Acido solforico, concimi solfatici	8	13	6	23	6	42	6	164	7	528	3	459	2	1.092	—	—	2	40	2.321
3.13.04	Soda, potassa, cloro e derivati	4	5	2	7	—	—	1	12	—	—	—	—	1	683	1	2.353	—	9	3.060
3.13.05	Industrie elettrochimiche	1	2	—	—	—	—	—	—	—	—	—	—	1	548	—	—	—	2	550
3.13.06	Acido acetico e derivati, acetone	—	—	—	—	—	—	1	16	—	—	—	—	—	—	—	—	—	1	16
3.13.07	Alcool etilico di 1ª categoria	1	1	—	—	—	—	—	—	—	—	—	—	—	—	—	—	—	1	1
3.13.08	Produzione di gas compressi	—	—	—	—	—	—	5	151	—	—	1	108	—	—	—	—	—	6	259
3.13.09	Oli e grassi, vegetali e animali	2	3	—	—	—	—	—	—	—	—	—	—	—	—	—	—	—	2	3
3.13.10	Saponi, detersivi, profumerie, ecc.	119	169	52	187	18	125	16	334	3	228	—	—	—	—	—	—	—	1	209
3.13.11	Produzione dei derivati agrumari	—	—	—	—	—	—	—	—	—	—	—	—	—	—	—	—	—	—	—
3.13.12	Tartari, tartrati e derivati	—	—	2	6	—	—	1	27	—	—	—	—	—	—	—	—	—	3	33
3.13.13	Produzioni farmaceutiche e affini	26	39	23	102	13	109	17	366	8	528	1	276	1	916	—	—	—	89	2.336
3.13.14	Estratti per concia e per tinta	1	1	—	—	—	—	3	122	3	238	1	127	—	—	—	—	—	8	488
3.13.15	Colori organici sintetici	—	—	—	—	1	6	—	—	—	—	1	145	—	—	—	—	—	2	151
3.13.16	Vernici, pitture, inchiostri, colle	21	31	11	47	9	67	6	111	3	229	—	—	—	—	—	—	—	50	485
3.13.17	Materie plastiche e resine sint.	4	7	—	—	—	—	1	18	—	—	—	—	—	—	—	—	—	1	25
3.13.18	Trasparente di cellulosa	—	—	—	—	—	—	—	—	—	—	—	—	—	—	—	—	—	—	—
3.13.19	Produzione di materiali sensibili	—	—	—	—	—	—	—	—	—	—	—	—	—	—	—	—	—	—	—
3.13.20	Produzioni chimiche varie	3	5	12	45	3	21	4	74	5	363	5	1.113	—	—	—	—	—	32	1.621
3.13.21	Laboratori analisi chimiche	1	1	1	3	—	—	—	—	—	—	—	—	—	—	—	—	—	2	4
3.13. B	DERIVATI PETROLIO E CARBONE	5	6	4	16	4	30	3	86	1	62	1	336	1	911	—	—	—	19	1.447
3.13.22	Oli minerali, miscele lubrificanti	1	1	—	—	—	—	—	—	—	—	—	—	—	—	—	—	—	1	1
3.13.23	Raffinerie di petrolio	—	—	2	7	2	14	2	62	1	62	—	—	1	911	—	—	—	8	1.056
3.13.24	Derivati distillazione del carbone	3	4	2	9	2	16	1	24	—	—	—	—	—	—	—	—	—	8	53
3.13.25	Cokerie	—	1	—	—	—	—	—	—	—	—	1	336	—	—	—	—	—	2	337
3.13. C	PROD. CELLULOSA PER TESSILI E FIBRE TESSILI ARTIF. E SINTETICHE	—	—	—	—	—	—	—	—	—	—	—	—	—	—	—	—	—	—	—
3.13.26	Prod. cellulosa per usi tessili	—	—	—	—	—	—	—	—	—	—	—	—	—	—	—	—	—	—	—
3.13.27	Fibre tessili artificiali e sintetiche	—	—	—	—	—	—	—	—	—	—	—	—	—	—	—	—	—	—	—
3.13	Industrie chimiche e affini	205	295	116	449	60	445	75	1.803	34	2.406	14	2.835	6	4.150	2	3.631	4	516	16.014

SEZIONE I — UNITA' LOCALI, ADDETTI, FORZA MOTRICE

Segue Tav. 3 — Unità locali operative, secondo il numero di addetti

A — Stato e Regioni, per classe, sottoclasse e categoria di attività economica

N. classificazione	CLASSE, SOTTOCLASSI E CATEGORIE DI ATTIVITA' ECONOMICA	UNITA' LOCALI CON ADDETTI														UNITA' LOCALI SENZA ADDETTI	TOTALE UNITA' LOCALI OPERATIVE			
		fino a 2		da 3 a 5		da 6 a 10		da 11 a 50		da 51 a 100		da 101 a 500		da 501 a 1000			1001 e oltre		N	ad-detti
		N	ad-detti	N	ad-detti	N	ad-detti	N	ad-detti	N	ad-detti	N	ad-detti	N	ad-detti		N	ad-detti		
U M B R I A																				
3.13. A	INDUSTRIE CHIMICHE.	14	21	11	42	8	58	8	176	4	305	2	427	—	—	2	2.705	1	50	3.784
3.13.01	Chimico-estrattive e chim.-mineral.	—	—	—	—	—	—	—	—	—	—	—	—	—	—	—	—	—	—	—
3.13.02	Produzione di esplosivi	2	3	—	—	—	—	—	—	—	—	—	—	—	—	—	—	—	2	3
3.13.03	Acido solforico, concimi fosfatici	—	—	—	—	1	6	3	70	1	77	—	—	—	—	2	2.705	—	7	2.858
3.13.04	Soda, potassa, cloro e derivati	—	—	2	6	—	—	—	—	—	—	—	—	—	—	—	—	—	2	6
3.13.05	Industrie elettrochimiche.	—	—	—	—	—	—	—	—	—	—	—	—	—	—	—	—	—	—	—
3.13.06	Acido acetico e derivati, acetone	—	—	—	—	—	—	—	—	—	—	—	—	—	—	—	—	—	—	—
3.13.07	Alcool etilico di 1ª categoria.	—	—	—	—	—	—	—	—	—	—	—	—	—	—	—	—	—	—	—
3.13.08	Produzione di gas compressi	—	—	—	—	1	10	—	—	—	—	—	—	—	—	—	—	—	1	10
3.13.09	Oli e grassi, vegetali e animali.	—	—	—	—	—	—	—	—	—	—	—	—	—	—	—	—	—	—	—
3.13.10	Saponi, detersivi, profumerie, ecc.	9	13	2	8	4	30	1	11	—	—	—	—	—	—	—	—	—	16	62
3.13.11	Produzione dei derivati agrumari.	—	—	—	—	—	—	—	—	—	—	—	—	—	—	—	—	—	—	—
3.13.12	Tartari, tartrati e derivati.	—	—	—	—	—	—	—	—	—	—	—	—	—	—	—	—	—	—	—
3.13.13	Produzioni farmaceutiche e affini.	1	1	6	24	—	—	3	46	—	—	—	—	—	—	—	—	1	11	71
3.13.14	Estratti per concia e tinta.	—	—	—	—	—	—	—	—	—	—	—	—	—	—	—	—	—	—	—
3.13.15	Colori organici sintetici	—	—	—	—	—	—	—	—	—	—	—	—	—	—	—	—	—	—	—
3.13.16	Vernici, pitture, inchiostri, colle	—	—	1	4	2	12	—	—	1	56	—	—	—	—	—	—	—	4	72
3.13.17	Materie plastiche e resine sint.	—	—	—	—	—	—	—	—	—	—	—	—	—	—	—	—	—	—	—
3.13.18	Trasparente di cellulosa	—	—	—	—	—	—	—	—	—	—	—	—	—	—	—	—	—	—	—
3.13.19	Produzione di materiali sensibili	—	—	—	—	—	—	—	—	—	—	—	—	—	—	—	—	—	—	—
3.13.20	Produzioni chimiche varie	2	4	—	—	—	—	1	49	2	172	2	427	—	—	—	—	—	7	652
3.13.21	Laboratori analisi chimiche	—	—	—	—	—	—	—	—	—	—	—	—	—	—	—	—	—	—	—
3.13. B	DERIVATI PETROLIO E CARBONE.	—	—	—	—	—	—	1	36	—	—	—	—	—	—	—	—	—	1	36
3.13.22	Oli minerali, miscele lubrificanti	—	—	—	—	—	—	—	—	—	—	—	—	—	—	—	—	—	—	—
3.13.23	Raffinerie di petrolio	—	—	—	—	—	—	—	—	—	—	—	—	—	—	—	—	—	—	—
3.13.24	Derivati distillazione del carbone.	—	—	—	—	—	—	1	36	—	—	—	—	—	—	—	—	—	1	36
3.13.25	Cokerie.	—	—	—	—	—	—	—	—	—	—	—	—	—	—	—	—	—	—	—
3.13. C	PRODUZ. CELLULOSA PER TESSILI E FIBRE TESSILI ARTIF. E SINTETICHE	—	—	—	—	—	—	—	—	—	—	—	—	—	—	—	—	—	—	—
3.13.26	Produz. cellulosa per usi tessili	—	—	—	—	—	—	—	—	—	—	—	—	—	—	—	—	—	—	—
3.13.27	Fibre tessili artificiali e sintetiche	—	—	—	—	—	—	—	—	—	—	—	—	—	—	—	—	—	—	—
3.13	Industrie chimiche e affini	14	21	11	42	8	58	9	212	4	305	2	427	—	—	2	2.705	1	51	3.770
M A R C H E																				
3.13. A	INDUSTRIE CHIMICHE.	34	53	14	48	8	56	4	87	2	153	6	1.254	—	—	—	—	—	68	1.651
3.13.01	Chimico-estrattive e chim.-mineral.	—	—	—	—	—	—	—	—	—	—	1	112	—	—	—	—	—	1	112
3.13.02	Produzione di esplosivi	9	15	1	3	1	6	—	—	—	—	—	—	—	—	—	—	—	11	24
3.13.03	Acido solforico, concimi fosfatici	—	—	—	—	1	6	—	—	2	153	1	111	—	—	—	—	—	4	270
3.13.04	Soda, potassa, cloro e derivati	1	1	1	3	—	—	1	19	—	—	—	—	—	—	—	—	—	3	23
3.13.05	Industrie elettrochimiche.	—	—	—	—	—	—	—	—	—	—	1	162	—	—	—	—	—	1	162
3.13.06	Acido acetico e derivati, acetone	—	—	—	—	—	—	—	—	—	—	—	—	—	—	—	—	—	—	—
3.13.07	Alcool etilico di 1ª categoria.	—	—	—	—	—	—	—	—	—	—	—	—	—	—	—	—	—	—	—
3.13.08	Produzione di gas compressi	—	—	—	—	1	9	1	17	—	—	—	—	—	—	—	—	—	2	26
3.13.09	Oli e grassi, vegetali e animali.	—	—	—	—	—	—	—	—	—	—	—	—	—	—	—	—	—	—	—
3.13.10	Saponi, detersivi, profumerie, ecc.	14	22	9	31	2	16	1	27	—	—	—	—	—	—	—	—	—	26	96
3.13.11	Produzione dei derivati agrumari.	—	—	—	—	—	—	1	24	—	—	—	—	—	—	—	—	—	1	24
3.13.12	Tartari, tartrati e derivati.	—	—	—	—	—	—	—	—	—	—	—	—	—	—	—	—	—	—	—
3.13.13	Produzioni farmaceutiche e affini.	7	10	1	4	3	19	—	—	—	—	2	579	—	—	—	—	—	13	612
3.13.14	Estratti per concia e tinta.	—	—	—	—	—	—	—	—	—	—	—	—	—	—	—	—	—	—	—
3.13.15	Colori organici sintetici	—	—	—	—	—	—	—	—	—	—	—	—	—	—	—	—	—	—	—
3.13.16	Vernici, pitture, inchiostri, colle	2	3	1	3	—	—	—	—	—	—	—	—	—	—	—	—	—	3	6
3.13.17	Materie plastiche e resine sint.	—	—	—	—	—	—	—	—	—	—	—	—	—	—	—	—	—	—	—
3.13.18	Trasparente di cellulosa	—	—	—	—	—	—	—	—	—	—	—	—	—	—	—	—	—	—	—
3.13.19	Produzione di materiali sensibili	—	—	—	—	—	—	—	—	—	—	—	—	—	—	—	—	—	—	—
3.13.20	Produzioni chimiche varie	1	2	1	4	—	—	—	—	—	—	1	290	—	—	—	—	—	3	296
3.13.21	Laboratori analisi chimiche	—	—	—	—	—	—	—	—	—	—	—	—	—	—	—	—	—	—	—
3.13. B	DERIVATI PETROLIO E CARBONE.	1	2	—	—	1	8	1	13	—	—	1	143	—	—	—	—	—	4	166
3.13.22	Oli minerali, miscele lubrificanti	—	—	—	—	—	—	1	13	—	—	—	—	—	—	—	—	—	1	13
3.13.23	Raffinerie di petrolio	—	—	—	—	—	—	—	—	—	—	1	143	—	—	—	—	—	1	143
3.13.24	Derivati distillazione del carbone.	1	2	—	—	1	8	—	—	—	—	—	—	—	—	—	—	—	2	10
3.13.25	Cokerie.	—	—	—	—	—	—	—	—	—	—	—	—	—	—	—	—	—	—	—
3.13. C	PRODUZ. CELLULOSA PER TESSILI E FIBRE TESSILI ARTIF. E SINTETICHE	—	—	—	—	—	—	—	—	—	—	—	—	—	—	—	—	—	—	—
3.13.26	Produz. cellulosa per usi tessili	—	—	—	—	—	—	—	—	—	—	—	—	—	—	—	—	—	—	—
3.13.27	Fibre tessili artificiali e sintetiche	—	—	—	—	—	—	—	—	—	—	—	—	—	—	—	—	—	—	—
3.13	Industrie chimiche e affini	35	55	14	48	9	64	5	100	2	153	7	1.397	—	—	—	—	—	72	1.817

SEZIONE I — UNITA' LOCALI, ADDETTI, FORZA MOTRICE

Segue Tav. 3 — Unità locali operative, secondo il numero di addetti

A — Stato e Regioni, per classe, sottoclasse e categoria di attività economica

N. classificazione	CLASSE, SOTTOCLASSI E CATEGORIE DI ATTIVITA' ECONOMICA	UNITA' LOCALI CON ADDETTI													UNITA' LOCALI SENZA ADDETTI	TOTALE UNITA' LOCALI OPERATIVE				
		fino a 2		da 3 a 5		da 6 a 10		da 11 a 50		da 51 a 100		da 101 a 500		da 501 a 1000		1001 e oltre		N	ad-detti	
		N	ad-detti	N	ad-detti	N	ad-detti	N	ad-detti	N	ad-detti	N	ad-detti	N		ad-detti	N			ad-detti
LAZIO																				
3.13. A	INDUSTRIE CHIMICHE	132	205	81	307	47	355	42	964	5	394	9	2.041	1	525	1	3.771	—	318	8.562
3.13.01	Chimico-estrattive e chim.-mineral.	—	—	—	—	—	—	—	—	1	98	—	—	—	—	—	—	—	1	98
3.13.02	Produzione di esplosivi	19	29	5	18	4	35	1	22	—	—	1	293	—	—	1	3.771	—	31	4.168
3.13.03	Acido solforico, concimi fosfatici	4	5	—	—	2	16	3	80	2	124	—	—	—	—	—	—	—	11	225
3.13.04	Soda, potassa, cloro e derivati	2	3	1	3	—	—	—	—	—	—	1	199	—	—	—	—	—	4	205
3.13.05	Industrie elettrochimiche	—	—	—	—	—	—	—	—	—	—	—	—	—	—	—	—	—	—	—
3.13.06	Acido acetico e derivati, acetone	—	—	—	—	—	—	—	—	—	—	—	—	—	—	—	—	—	—	—
3.13.07	Alcool etilico di 1ª categoria	—	—	—	—	—	—	—	—	1	90	—	—	—	—	—	—	—	1	90
3.13.08	Produzione di gas compressi	1	2	—	—	3	24	1	24	—	—	—	—	—	—	—	—	—	5	50
3.13.09	Oli e grassi, vegetali e animali	—	—	1	5	—	—	—	—	—	—	—	—	—	—	—	—	—	1	5
3.13.10	Saponi, detersivi, profumerie, ecc.	79	129	36	135	12	89	10	232	—	—	2	497	—	—	—	—	—	139	1.072
3.13.11	Produzione dei derivati agrumari	—	—	1	3	—	—	—	—	—	—	—	—	—	—	—	—	—	1	3
3.13.12	Tartari, tartrati e derivati	—	—	—	—	—	—	—	—	—	—	—	—	—	—	—	—	—	—	—
3.13.13	Produzioni farmaceutiche e affini	13	18	26	100	14	108	22	454	1	82	4	949	1	525	—	—	—	81	2.236
3.13.14	Estratti per concia e tinta	1	1	—	—	—	—	—	—	—	—	—	—	—	—	—	—	—	1	1
3.13.15	Colori organici sintetici	—	—	—	—	—	—	—	—	—	—	—	—	—	—	—	—	—	—	—
3.13.16	Vernici, pitture, inchiostri, colle	5	7	7	27	4	30	1	15	—	—	1	103	—	—	—	—	—	18	182
3.13.17	Materie plastiche e resine sint.	—	—	—	—	2	12	—	—	—	—	—	—	—	—	—	—	—	2	12
3.13.18	Trasparente di cellulosa	—	—	—	—	—	—	—	—	—	—	—	—	—	—	—	—	—	—	—
3.13.19	Produzione di materiali sensibili	—	—	—	—	3	19	—	—	—	—	—	—	—	—	—	—	—	3	19
3.13.20	Produzioni chimiche varie	8	11	3	11	3	22	2	67	—	—	—	—	—	—	—	—	—	16	111
3.13.21	Laboratori analisi chimiche	—	—	1	5	—	—	2	80	—	—	—	—	—	—	—	—	—	3	85
3.13. B	DERIVATI PETROLIO E CARBONE	2	4	4	18	3	21	2	29	—	—	2	282	—	—	—	—	1	14	354
3.13.22	Oli minerali, miscele lubrificanti	2	4	2	8	1	8	—	—	—	—	—	—	—	—	—	—	—	5	20
3.13.23	Raffinerie di petrolio	—	—	1	5	—	—	—	—	—	—	1	140	—	—	—	—	—	3	145
3.13.24	Derivati distillazione del carbone	—	—	1	5	2	13	2	29	—	—	1	142	—	—	—	—	—	6	189
3.13.25	Cokerie	—	—	—	—	—	—	—	—	—	—	—	—	—	—	—	—	—	—	—
3.13. C	PRODUZ. CELLULOSA PER TESSILI E FIBRE TESSILI ARTIF. E SINTETICHE	—	—	—	—	—	—	—	—	—	—	—	—	—	—	2	2.873	—	2	2.873
3.13.26	Prodez. cellulosa per usi tessili	—	—	—	—	—	—	—	—	—	—	—	—	—	—	2	2.873	—	2	2.873
3.13.27	Fibre tessili artificiali e sintetiche	—	—	—	—	—	—	—	—	—	—	—	—	—	—	—	—	—	—	—
3.13	Industrie chimiche e affini	134	209	85	325	50	376	44	993	5	394	11	2.323	1	525	3	6.644	1	334	11.789
ABRUZZI E MOLISE																				
3.13. A	INDUSTRIE CHIMICHE	79	103	20	71	7	53	3	58	—	—	2	393	1	952	—	—	—	112	1.630
3.13.01	Chimico-estrattive e chim.-mineral.	1	1	—	—	—	—	—	—	—	—	—	—	—	—	—	—	—	1	1
3.13.02	Produzione di esplosivi	52	71	9	28	1	7	—	—	—	—	—	—	—	—	—	—	—	62	106
3.13.03	Acido solforico, concimi fosfatici	—	—	—	—	—	—	—	—	—	—	1	270	—	—	—	—	—	1	270
3.13.04	Soda, potassa, cloro e derivati	2	2	1	3	—	—	—	—	—	—	—	—	1	952	—	—	—	4	957
3.13.05	Industrie elettrochimiche	—	—	—	—	—	—	—	—	—	—	—	—	—	—	—	—	—	—	—
3.13.06	Acido acetico e derivati, acetone	—	—	—	—	—	—	—	—	—	—	—	—	—	—	—	—	—	—	—
3.13.07	Alcool etilico di 1ª categoria	1	1	1	3	—	—	—	—	—	—	—	—	—	—	—	—	—	2	4
3.13.08	Produzione di gas compressi	—	—	1	4	1	7	—	—	—	—	—	—	—	—	—	—	—	2	11
3.13.09	Oli e grassi, vegetali e animali	—	—	—	—	—	—	—	—	—	—	—	—	—	—	—	—	—	—	—
3.13.10	Saponi, detersivi, profumerie, ecc.	16	20	5	23	4	33	1	11	—	—	—	—	—	—	—	—	—	26	87
3.13.11	Produzione dei derivati agrumari	—	—	—	—	—	—	—	—	—	—	—	—	—	—	—	—	—	—	—
3.13.12	Tartari, tartrati e derivati	2	3	2	6	—	—	—	—	—	—	—	—	—	—	—	—	—	4	9
3.13.13	Produzioni farmaceutiche e affini	—	—	—	—	—	—	1	14	—	—	—	—	—	—	—	—	—	1	14
3.13.14	Estratti per concia e tinta	—	—	—	—	—	—	—	—	—	—	—	—	—	—	—	—	—	—	—
3.13.15	Colori organici sintetici	—	—	—	—	—	—	1	33	—	—	—	—	—	—	—	—	—	1	33
3.13.16	Vernici, pitture, inchiostri, colle	3	3	1	4	—	—	—	—	—	—	—	—	—	—	—	—	—	4	7
3.13.17	Materie plastiche e resine sint.	—	—	—	—	—	—	—	—	—	—	—	—	—	—	—	—	—	—	—
3.13.18	Trasparente di cellulosa	—	—	—	—	—	—	—	—	—	—	—	—	—	—	—	—	—	—	—
3.13.19	Produzione di materiali sensibili	—	—	—	—	—	—	—	—	—	—	—	—	—	—	—	—	—	—	—
3.13.20	Produzioni chimiche varie	2	2	—	—	1	6	—	—	—	—	1	123	—	—	—	—	—	4	131
3.13.21	Laboratori analisi chimiche	—	—	—	—	—	—	—	—	—	—	—	—	—	—	—	—	—	—	—
3.13. B	DERIVATI PETROLIO E CARBONE	—	—	1	3	1	6	1	29	—	—	—	—	—	—	—	—	—	3	38
3.13.22	Oli minerali, miscele lubrificanti	—	—	1	3	—	—	—	—	—	—	—	—	—	—	—	—	—	1	3
3.13.23	Raffinerie di petrolio	—	—	—	—	—	—	—	—	—	—	—	—	—	—	—	—	—	—	—
3.13.24	Derivati distillazione del carbone	—	—	—	—	1	6	1	29	—	—	—	—	—	—	—	—	—	2	35
3.13.25	Cokerie	—	—	—	—	—	—	—	—	—	—	—	—	—	—	—	—	—	—	—
3.13. C	PRODUZ. CELLULOSA PER TESSILI E FIBRE TESSILI ARTIF. E SINTETICHE	—	—	—	—	—	—	—	—	—	—	—	—	—	—	—	—	—	—	—
3.13.26	Prodez. cellulosa per usi tessili	—	—	—	—	—	—	—	—	—	—	—	—	—	—	—	—	—	—	—
3.13.27	Fibre tessili artificiali e sintetiche	—	—	—	—	—	—	—	—	—	—	—	—	—	—	—	—	—	—	—
3.13	Industrie chimiche e affini	79	103	21	74	8	59	4	87	—	—	2	393	1	952	—	—	—	115	1.668

SEZIONE I — UNITA' LOCALI, ADDETTI, FORZA MOTRICE

Segue Tav. 3 — Unità locali operative, secondo il numero di addetti

A — Stato e Regioni, per classe, sottoclasse e categoria di attività economica

N. classificazione	CLASSE, SOTTOCLASSI E CATEGORIE DI ATTIVITA' ECONOMICA	UNITA' LOCALI CON ADDETTI														UNITA' LOCALI SENZA ADDETTI	TOTALE UNITA' LOCALI OPERATIVE				
		fino a 2		da 3 a 5		da 6 a 10		da 11 a 50		da 51 a 100		da 101 a 500		da 501 a 1000			1001 e oltre		N	ad-detti	
		N	ad-detti	N	ad-detti	N	ad-detti	N	ad-detti	N	ad-detti	N	ad-detti	N	ad-detti		N	ad-detti			
CAMPANIA																					
3.13. A	INDUSTRIE CHIMICHE	165	246	119	436	36	259	31	809	11	731	7	1.346	—	—	—	—	2	371	3.827	
3.13.01	Chimico-estrattive e chim.-mineral.	—	—	—	—	—	—	—	—	—	—	—	—	—	—	—	—	—	—	—	
3.13.02	Produzione di esplosivi	64	89	23	84	1	6	2	25	—	—	—	—	—	—	—	—	—	90	204	
3.13.03	Acido solforico, concimi fosfatici	1	2	—	—	—	—	1	45	1	54	3	493	—	—	—	—	—	7	594	
3.13.04	Soda, potassa, cloro e derivati	3	5	2	9	—	—	—	—	—	—	—	—	—	—	—	—	—	5	14	
3.13.05	Industrie elettrochimiche	—	—	1	3	—	—	1	37	—	—	—	—	—	—	—	—	—	2	40	
3.13.06	Acido acetico e derivati, acetone	—	—	1	3	—	—	—	—	—	—	—	—	—	—	—	—	—	1	3	
3.13.07	Alcool etilico di 1ª categoria	1	1	—	—	—	—	—	—	1	85	1	104	—	—	—	—	—	3	190	
3.13.08	Produzione di gas compressi	—	—	1	4	1	8	6	152	—	—	—	—	—	—	—	—	—	8	164	
3.13.09	Oli e grassi, vegetali e animali	—	—	—	—	—	—	—	—	—	—	—	—	—	—	—	—	—	—	—	
3.13.10	Saponi, detersivi, profumerie, ecc.	53	85	56	195	13	89	6	129	2	151	—	—	—	—	—	—	—	130	649	
3.13.11	Produzione dei derivati agrumari	4	7	2	7	—	—	—	—	—	—	—	—	—	—	—	—	—	6	14	
3.13.12	Tartari, tartrati e derivati	6	6	6	27	2	14	—	—	—	—	—	—	—	—	—	—	—	14	47	
3.13.13	Produzioni farmaceutiche e affini	10	18	14	55	9	67	9	237	3	202	2	476	—	—	—	—	—	48	1.055	
3.13.14	Estratti per concia e tinta	—	—	—	—	—	—	—	—	1	52	—	—	—	—	—	—	—	1	52	
3.13.15	Colori organici sintetici	—	—	—	—	—	—	—	—	—	—	—	—	—	—	—	—	—	—	—	
3.13.16	Vernici, pitture, inchiostri, colle	12	17	8	30	8	61	4	127	—	—	—	—	—	—	—	—	—	32	235	
3.13.17	Materie plastiche e resine sint.	—	—	—	—	—	—	—	—	1	64	—	—	—	—	—	—	—	1	64	
3.13.18	Trasparente di cellulosa	—	—	—	—	—	—	—	—	—	—	—	—	—	—	—	—	—	—	—	
3.13.19	Produzione di materiali sensibili	2	3	—	—	—	—	—	—	—	—	—	—	—	—	—	—	—	—	3	
3.13.20	Produzioni chimiche varie	9	13	5	19	2	14	2	57	2	123	1	273	—	—	—	—	—	21	499	
3.13.21	Laboratori analisi chimiche	—	—	—	—	—	—	—	—	—	—	—	—	—	—	—	—	—	—	—	
3.13. B	DERIVATI PETROLIO E CARBONE	6	10	7	26	3	23	4	114	1	82	—	—	—	—	—	—	1	1.144	22	1.399
3.13.22	Oli minerali, miscele lubrificanti	1	2	1	3	1	6	—	—	—	—	—	—	—	—	—	—	—	3	11	
3.13.23	Raffinerie di petrolio	—	—	1	4	—	—	2	66	1	82	—	—	—	—	—	—	—	5	1.296	
3.13.24	Derivati distillazione del carbone	5	8	5	19	2	17	2	48	—	—	—	—	—	—	—	—	—	14	92	
3.13.25	Cokerie	—	—	—	—	—	—	—	—	—	—	—	—	—	—	—	—	—	—	—	
3.13. C	PRODUZ. CELLULOSA PER TESSILI E FIBRE TESSILI ARTIF. E SINTETICHE	—	—	—	—	—	—	—	—	—	—	—	—	1	879	—	—	—	1	879	
3.13.26	Produz. cellulosa per usi tessili	—	—	—	—	—	—	—	—	—	—	—	—	1	879	—	—	—	1	879	
3.13.27	Fibre tessili artificiali e sintetiche	—	—	—	—	—	—	—	—	—	—	—	—	—	—	—	—	—	—	—	
3.13	Industrie chimiche e affini	171	256	126	462	39	282	35	923	12	813	7	1.346	1	879	1.144	2	394	6.105		
PUGLIA																					
3.13. A	INDUSTRIE CHIMICHE	98	143	43	152	11	83	20	472	5	330	2	660	—	—	—	—	—	179	1.840	
3.13.01	Chimico-estrattive e chim.-mineral.	—	—	—	—	—	—	1	39	—	—	—	—	—	—	—	—	—	1	39	
3.13.02	Produzione di esplosivi	26	39	11	36	—	—	—	—	—	—	—	—	—	—	—	—	—	37	75	
3.13.03	Acido solforico, concimi fosfatici	—	—	—	—	1	8	1	13	1	64	1	171	—	—	—	—	—	4	256	
3.13.04	Soda, potassa, cloro e derivati	—	—	1	4	1	8	1	21	—	—	—	—	—	—	—	—	—	3	33	
3.13.05	Industrie elettrochimiche	—	—	—	—	—	—	—	—	—	—	—	—	—	—	—	—	—	—	—	
3.13.06	Acido acetico e derivati, acetone	—	—	—	—	—	—	—	—	—	—	—	—	—	—	—	—	—	—	—	
3.13.07	Alcool etilico 1ª categoria	—	—	—	—	—	—	—	—	1	53	—	—	—	—	—	—	—	1	53	
3.13.08	Produzione di gas compressi	—	—	—	—	2	18	4	128	—	—	—	—	—	—	—	—	—	6	146	
3.13.09	Oli e grassi, vegetali e animali	—	—	1	3	—	—	—	—	—	—	—	—	—	—	—	—	—	1	3	
3.13.10	Saponi, detersivi, profumerie, ecc.	62	91	23	83	3	20	10	231	2	154	—	—	—	—	—	—	—	100	579	
3.13.11	Produzione dei derivati agrumari	—	—	—	—	—	—	—	—	—	—	—	—	—	—	—	—	—	—	—	
3.13.12	Tartari, tartrati e derivati	3	5	—	—	—	—	—	—	—	—	1	489	—	—	—	—	—	4	494	
3.13.13	Produzioni farmaceutiche e affini	1	1	4	17	2	13	1	13	1	59	—	—	—	—	—	—	—	9	103	
3.13.14	Estratti per concia e tinta	—	—	—	—	—	—	—	—	—	—	—	—	—	—	—	—	—	—	—	
3.13.15	Colori organici sintetici	—	—	—	—	—	—	—	—	—	—	—	—	—	—	—	—	—	—	—	
3.13.16	Vernici, pitture, inchiostri, colle	—	—	—	—	—	—	—	—	—	—	—	—	—	—	—	—	—	—	—	
3.13.17	Materie plastiche e resine sint.	—	—	—	—	—	—	2	27	—	—	—	—	—	—	—	—	—	2	27	
3.13.18	Trasparente di cellulosa	—	—	—	—	—	—	—	—	—	—	—	—	—	—	—	—	—	—	—	
3.13.19	Produzione di materiali sensibili	—	—	—	—	—	—	—	—	—	—	—	—	—	—	—	—	—	—	—	
3.13.20	Produzioni chimiche varie	6	7	3	9	2	16	—	—	—	—	—	—	—	—	—	—	—	11	32	
3.13.21	Laboratori analisi chimiche	—	—	—	—	—	—	—	—	—	—	—	—	—	—	—	—	—	—	—	
3.13. B	DERIVATI PETROLIO E CARBONE	1	2	2	10	1	7	1	15	—	—	—	—	—	—	—	—	1	1.206	6	1.240
3.13.22	Oli minerali, miscele lubrificanti	1	2	1	5	—	—	1	15	—	—	—	—	—	—	—	—	—	3	22	
3.13.23	Raffinerie di petrolio	—	—	—	—	—	—	—	—	—	—	—	—	—	—	—	—	—	1	1.206	
3.13.24	Derivati distillazione del carbone	—	—	1	5	1	7	—	—	—	—	—	—	—	—	—	—	—	2	12	
3.13.25	Cokerie	—	—	—	—	—	—	—	—	—	—	—	—	—	—	—	—	—	—	—	
3.13. C	PRODUZ. CELLULOSA PER TESSILI E FIBRE TESSILI ARTIF. E SINTETICHE	—	—	—	—	—	—	—	—	—	—	—	—	—	—	—	—	—	—	—	
3.13.26	Produz. cellulosa per usi tessili	—	—	—	—	—	—	—	—	—	—	—	—	—	—	—	—	—	—	—	
3.13.27	Fibre tessili artificiali e sintetiche	—	—	—	—	—	—	—	—	—	—	—	—	—	—	—	—	—	—	—	
3.13	Industrie chimiche e affini	99	145	45	162	12	90	21	487	5	330	2	660	1	1.206	1.206	1	185	3.080		