

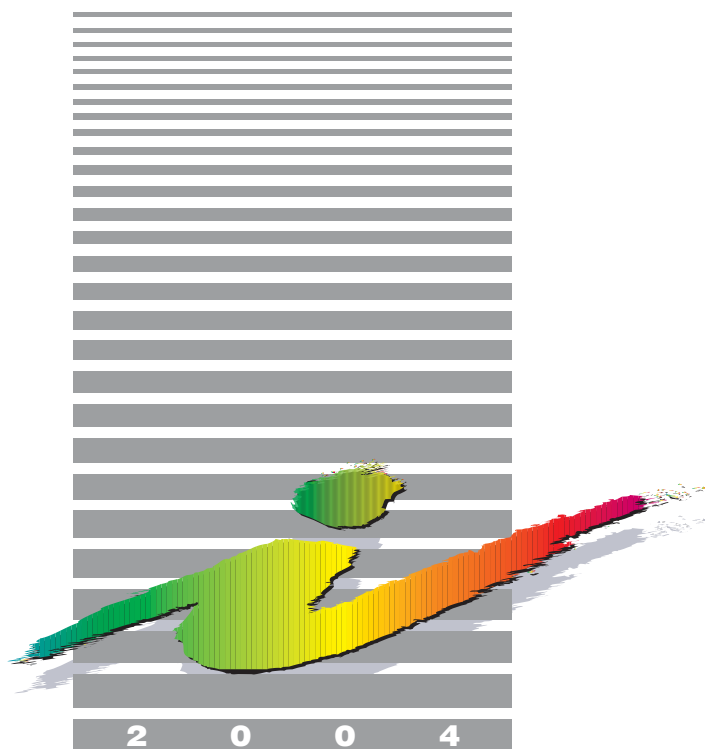

SISTEMA STATISTICO NAZIONALE
ISTITUTO NAZIONALE DI STATISTICA



*Settore
Sanità e previdenza*

L'interruzione volontaria della gravidanza in Italia

Anni 2000-2001





SISTEMA STATISTICO NAZIONALE
ISTITUTO NAZIONALE DI STATISTICA

*Settore
Sanità e previdenza*

L'interruzione volontaria della gravidanza in Italia

Anni 2000-2001

A cura di:

Marzia Loghi

Per chiarimenti sul contenuto
della pubblicazione rivolgersi a:
Istat Servizio Sanità e assistenza
Tel. 06 46737390
e-mail: loghi@istat.it

Interruzioni volontarie della gravidanza in Italia

Anni 2000-2001

Informazioni n. 38 - 2004

Istituto Nazionale di statistica
Via Cesare Balbo, 16 - Roma

Coordinamento:
Servizio produzione editoriale
Via Tuscolana, 1788 - Roma

Stampa:
C.S.R. Centro stampa e riproduzione s.r.l.
Via Pietralata, 157 - 00158 Roma

Si autorizza la riproduzione ai fini non
Commerciali e con citazione della fonte.

Indice

Caratteristiche dell'indagine	
La rilevazione Istat	Pag. 7
Indicatori utilizzati	" 8
Qualità dei dati	" 9
<i>Stima dei dati mancanti</i>	" 9
L'andamento generale del fenomeno	" 11
Tavole statistiche	" 15
Avvertenze	" 107
Riferimenti bibliografici	" 109
Glossario	" 111
Indice delle tavole statistiche	" 113

Caratteristiche dell'indagine¹

La rilevazione Istat

A partire dal 1979 l'Istituto nazionale di statistica, a seguito dell'entrata in vigore della legge numero 194/78, ha avviato, in accordo con le Regioni ed il Ministero della sanità, la rilevazione dei casi di interruzione volontaria di gravidanza (Ivg).

I dati vengono raccolti per mezzo del modello individuale di dichiarazione di interruzione volontaria della gravidanza (Istat D.12), che deve essere compilato dal medico che procede all'interruzione stessa.

Nel modello sono richieste notizie sulla donna e sull'interruzione della gravidanza.

Le prime comprendono:

- data di nascita;
- provincia di nascita, di residenza e di intervento;
- cittadinanza;
- stato civile;
- titolo di studio (il più elevato conseguito);
- condizione professionale/non professionale. Una donna è in condizione non professionale se è casalinga, studentessa, in pensione, in cerca di prima occupazione. Si trova in condizione professionale se lavora o se è disoccupata, nel senso che ha perso un precedente lavoro ed è in cerca di occupazione.
- posizione nella professione;
- ramo di attività economica;
- eventi riproduttivi precedenti: numero di nati vivi, di nati morti, di aborti spontanei, di Ivg.
- età gestazionale;
- settimane di amenorrea.

Le notizie sull'intervento comprendono:

- data dell'intervento;
- data della certificazione;
- certificazione di autorizzazione;
- urgenza;
- tipo di assenso per la minore;
- luogo e tipo di intervento;
- terapia antalgica;
- durata della degenza;
- complicazioni.

Al fine di monitorare il fenomeno, l'Istat richiede alle Regioni anche la comunicazione mensile del numero complessivo delle interruzioni volontarie della gravidanza praticate in ciascun mese in ogni singola provincia della regione (modello Istat D.17).

Dunque la rilevazione statistica sull'interruzione volontaria della gravidanza consta di due processi informativi: la sopracitata raccolta rapida dei dati con la conseguente pubblicazione degli stessi sul *Bollettino mensile di statistica* (dati provvisori) e la raccolta dei modelli individuali con la conseguente pubblicazione su volumi monotematici appartenenti alla collana *Informazioni*.

Confrontando le due serie di dati, quelli provenienti dalla raccolta rapida e quelli provenienti dalla elaborazione dei modelli individuali, si nota che essi talvolta non coincidono. La diversità è da imputare a carenze nella comunicazione delle informazioni. In linea di massima comunque le differenze sono molto esigue;

¹ La rilevazione dei dati è stata effettuata da Daniela Crescimbeni e Franco Casini. L'elaborazione e l'editing delle tavole sono stati curati da Daniela Crescimbeni.

l'unica eccezione è costituita dalla regione Piemonte, per la quale per diversi anni sono state adottate procedure di stima a causa del mancato invio di molti modelli individuali (vedi paragrafo "Stima dei dati mancanti").

L'Istat pubblica usualmente i dati delle interruzioni volontarie della gravidanza anche nell'*Annuario statistico italiano*.

Dati e indicatori sull'interruzione volontaria di gravidanza sono consultabili anche nel database dell'Istat denominato "Health for all – Italia". Il database è gestito mediante un software di facile utilizzo, sviluppato dall'Organizzazione mondiale della sanità e riadattato dall'Istat, e consente di rappresentare gli indicatori in forma grafica, tabellare e con mappe. È possibile anche effettuare semplici analisi statistiche.

Il software è disponibile nel sito Internet dell'Istat all'indirizzo <http://www.istat.it/Banche-dat/index.htm>

Indicatori utilizzati

La popolazione al 1/1/2002 utilizzata per il calcolo della popolazione media del 2001 (posta al denominatore per il calcolo dei tassi) è stata ricostruita considerando i dati del censimento del 21/10/2001.

Tasso specifico per età di abortività: è il rapporto fra gli aborti effettuati da donne di una classe di età e la popolazione media femminile dell'anno di quella stessa classe d'età, moltiplicato per 1.000.

Tasso grezzo di abortività: è il rapporto fra gli aborti effettuati da donne in età feconda (15-49 anni) e la popolazione media femminile dell'anno in età feconda, moltiplicato per 1.000. Il tasso grezzo esprime il numero medio di eventi che si verificano in una popolazione di 1.000 donne in età 15-49 anni, che sono mediamente esposte al rischio di subire l'evento in un dato intervallo di tempo.

Tasso standardizzato di abortività: l'utilizzo del tasso standardizzato è giustificato dal fatto che il tasso grezzo dipende dalla struttura per età della popolazione, e pertanto non permette di fare correttamente dei confronti territoriali e temporali. La standardizzazione, basata sul metodo della popolazione tipo, consiste nel riportare i tassi alla situazione ideale in cui tutta la popolazione ha la stessa struttura per età di una popolazione prescelta, che in questo caso è quella femminile italiana tra i 15 ed i 49 anni al censimento del 1991. Il tasso standardizzato è la media ponderata dei tassi specifici per età, con pesi dati dal rapporto fra popolazione "tipo" femminile media nella classe d'età e popolazione "tipo" femminile in età feconda.

Tasso di abortività totale: è la somma dei tassi di abortività specifici per età (calcolati su classi quinquennali), moltiplicata per cinque. Rappresenta il numero di aborti totali verificatisi in una coorte fittizia di 1.000 donne.

Indicatori di migrazione provinciale:

1. Percentuale di stanzialità: è il rapporto fra le Ivg effettuate in una provincia da donne ivi residenti e il totale delle Ivg effettuate da donne residenti nella provincia, moltiplicato per 100.
2. Percentuale di emigrazione: è il rapporto fra le Ivg effettuate in una provincia da donne non residenti nella stessa provincia e il totale delle Ivg effettuate da donne residenti nella provincia, moltiplicato per 100. È il complemento a 100 della percentuale di stanzialità.
3. Percentuale di emigrazione nella stessa regione: è il rapporto fra le Ivg effettuate in una provincia da donne non residenti nella stessa provincia, ma comunque nella stessa regione della provincia di intervento, e il totale delle Ivg effettuate da donne residenti nella provincia, moltiplicato per 100.
4. Percentuale di emigrazione in altra regione: è il rapporto fra le Ivg effettuate in una provincia da donne non residenti nella stessa provincia, e neppure nella stessa regione della provincia di intervento, e il totale delle Ivg effettuate da donne residenti nella provincia, moltiplicato per 100. La somma degli indicatori tre e quattro fornisce l'indicatore due.
5. Percentuale di immigrazione: è il rapporto fra le Ivg effettuate in una provincia da donne non residenti nella provincia e il totale delle Ivg ivi effettuate, moltiplicato per 100.
6. Percentuale di immigrazione dalla stessa regione: è il rapporto fra le Ivg effettuate in una provincia da donne non residenti nella provincia, ma comunque nella stessa regione, e il totale delle Ivg ivi effettuate, moltiplicato per 100.

7. Percentuale di immigrazione da altra regione: è il rapporto fra le Ivg effettuate in una provincia da donne non residenti nella provincia, e neppure nella stessa regione, e il totale delle Ivg ivi effettuate, moltiplicato per 100. La somma degli indicatori cinque e sei fornisce l'indicatore sette.

Qualità dei dati

Il problema principale che si è posto per alcuni anni è il mancato invio di un certo numero di modelli di rilevazione individuali o l'elevata percentuale di "non indicato" per specifiche variabili. Si tratta quindi di problemi sia di *mancate risposte totali* che di *mancate risposte parziali* che hanno determinato la necessità di effettuare delle stime dei dati mancanti.

Stima dei dati mancanti

Caso 1: mancate risposte totali

Si è verificato che in alcuni anni e per alcune regioni non sono stati inviati all'Istat tutti i modelli individuali Istat D.12, e di conseguenza in tale circostanza è stato necessario procedere alla stima dell'ammontare complessivo delle Ivg, al fine di evitare delle sottostime dei livelli di abortività. Il fenomeno ha riguardato la regione Campania nel 1980, la Calabria nel 1980, nel 1981 e nel 1985, e soprattutto il Piemonte, i cui dati risultano incompleti dal 1986 al 1995 e nel 1999.

La tecnica d'imputazione più semplice, e che usualmente si adotta nel caso di serie storiche, è l'interpolazione, che si rivela affidabile qualora sia valida l'ipotesi di evoluzione lineare del fenomeno. Sebbene per l'abortività tale ipotesi sia del tutto accettabile, a partire dal 1984, non è stato possibile ricorrere all'interpolazione per il Piemonte, i cui dati sono incompleti per un periodo troppo lungo.

Il metodo adottato si è quindi basato su ipotesi diverse: per gli anni 1986-1995 si è verificato che l'andamento dell'abortività è stato abbastanza simile all'interno delle ripartizioni geografiche, anzi, un andamento di massima ha accomunato tutte le regioni italiane, e l'unico particolare rilevante che è emerso è il ritardo del Sud nell'evoluzione rispetto al resto d'Italia. Di conseguenza, per stimare l'ammontare complessivo di Ivg nella regione Piemonte, si è partiti col considerare l'incremento (che può essere anche negativo, e trattarsi dunque di decremento) del tasso di abortività totale di tutte le regioni del Nord - escluso il Piemonte - per gli anni 1985-1986; dopodiché si è assegnato al Piemonte l'incremento mediano (escludendo la Valle d'Aosta perché poco significativa). Quindi dall'ammontare complessivo di Ivg del 1985 in Piemonte, che sappiamo essere affidabile, si è stimato l'ammontare complessivo del 1986. Per gli anni successivi al 1986 si è proceduto allo stesso modo, con l'unica differenza che l'ammontare di partenza a cui applicare l'incremento mediano era a sua volta un ammontare stimato. Si è scelto l'incremento mediano e non medio perché, come noto, il primo è meno influenzato da eventuali dati anomali rispetto al secondo.

Lo stesso metodo è stato utilizzato per stimare l'ammontare complessivo della Campania nel 1980 e della Calabria nel 1980 e 1981; in questi casi la ripartizione di riferimento per il calcolo degli incrementi è ovviamente il Sud. Per la Calabria nel 1985 è stato sufficiente adottare l'interpolazione, che comunque ha fornito un risultato molto simile a quello ottenibile col metodo d'imputazione sopra descritto.

Per i dati del Piemonte relativi al 1999, invece, si è utilizzato l'ammontare totale di Ivg comunicato con ritardo all'Istat dalla Regione stessa.

La ridistribuzione delle Ivg all'interno delle classi d'età si è poi basata sulla distribuzione percentuale osservata nell'anno di riferimento nella regione coi dati incompleti; non c'è infatti motivo di ritenere che il mancato invio di schede sia correlato alla distribuzione per età delle donne che ricorrono all'Ivg.

Infine è stato possibile effettuare un controllo sulle stime effettuate, basandosi sui dati riepilogativi che gli Assessorati inviano mensilmente all'Istat tramite i modelli Istat D.17 e che forniscono solo l'ammontare complessivo di Ivg per provincia. Tali dati comprendono però anche le donne non residenti nella regione ma che ivi hanno effettuato l'Ivg, mentre il calcolo dei tassi si basa sulle donne residenti. Ad ogni modo questi dati riepilogativi hanno consentito di calcolare il rapporto fra la stima effettuata di Ivg di donne residenti e l'ammontare di Ivg di donne "presenti": tale rapporto, calcolato per regione, si è mantenuto ogni anno praticamente costante, dimostrando così una certa stabilità delle stime. Tale risultato consente perciò di stimare l'ammontare complessivo di Ivg di donne residenti in maniera più semplice rispetto a quella precedentemente

illustrata, moltiplicando cioè il dato riepilogativo relativo alle donne presenti per il sopracitato rapporto. Questa procedura semplificata è stata infatti utilizzata per i dati del Piemonte del 1999.

Caso 2: mancate risposte parziali

Per gli anni 1995 e 1996 i dati relativi alla regione Lazio contenevano percentuali piuttosto elevate di "*non indicato*" per le variabili relative alle caratteristiche socio-demografiche della donna. Nello specifico questo avrebbe inficiato il calcolo dei tassi per età e per stato civile, calcolati su donne residenti.

Si è resa dunque necessaria una stima per ottenere dei valori più attendibili dei tassi. Il metodo utilizzato si è basato sostanzialmente sul riproporzionare i "*non indicato*" secondo la distribuzione per età e stato civile osservata per i restanti dati relativi al Lazio. Prima di questo è stata però eliminata, sempre dal contingente di "*non indicato*", una quota di Ivg che si stimava provenisse da donne non residenti nel Lazio, ancora calcolate col già citato metodo del riproporzionamento. L'ipotesi alla base di queste stime è che le Ivg per le quali età e stato civile non sono indicati abbiano la stessa distribuzione per età e stato civile delle Ivg con informazione completa. Poiché si può affermare che i dati mancanti non dipendevano dalle caratteristiche delle donne (nello specifico caso del Lazio l'elevata percentuale di "*non indicato*" era dovuta a un mancato accoppiamento fra due schede, quella di ricovero e quella relativa all'Ivg), il metodo di stima può essere ritenuto affidabile.

Relativamente agli anni 2000 e 2001 la regione Lazio non ha inviato i dati relativi alle 'interruzioni volontarie di gravidanza' precedenti e agli 'aborti spontanei precedenti'. Di conseguenza gran parte del numero di casi con modalità 'non indicato' è da attribuire a tale mancanza e il calcolo delle 'gravidanze precedenti' risulta sottostimato in quanto per la regione Lazio vengono considerati solo i 'nati vivi precedenti' e i 'nati morti precedenti'. Nell'anno 2001 tale informazione è stata parzialmente recuperata poiché la regione ha reso disponibile il dato relativo alla somma dei due eventi, ovvero 'interruzioni volontarie di gravidanza e aborti spontanei precedenti' e questo ha permesso di evitare la sottostima nel calcolo delle 'gravidanze precedenti'.

L'andamento generale del fenomeno

Il numero di casi rilevati di Ivg nell'anno 2001 risulta essere pari a 132.073, in lieve riduzione rispetto all'anno precedente (134.740). Anche il tasso di abortività (calcolato per 1.000 donne di età 15-49 anni) è sceso da 9,3 a 9,1 a conferma di un periodo di assestamento intorno a valori compresi tra 9,1 e 9,6 dopo un costante declino iniziato a partire dalla metà degli anni ottanta.

Tale fenomeno risulta essere una combinazione di diversi effetti considerando le caratteristiche della donna, quali l'età e lo stato civile. Con riferimento alla prima si osserva (figura 1) che l'andamento alle varie classi di età è diverso: per le donne più giovani (15-19 e 20-24) è aumentato il ricorso all'Ivg negli ultimi anni (aumento pari rispettivamente a 1,1 Ivg e 2,1 Ivg per 1.000 donne tra il 1994 e il 2001); le meno giovani (35-39 e 40-44) invece hanno sperimentato un trend decrescente abbastanza regolare lungo tutto il periodo di osservazione.

Figura 1 – Tassi di abortività volontaria specifici per età. Italia, anni 1980-2001

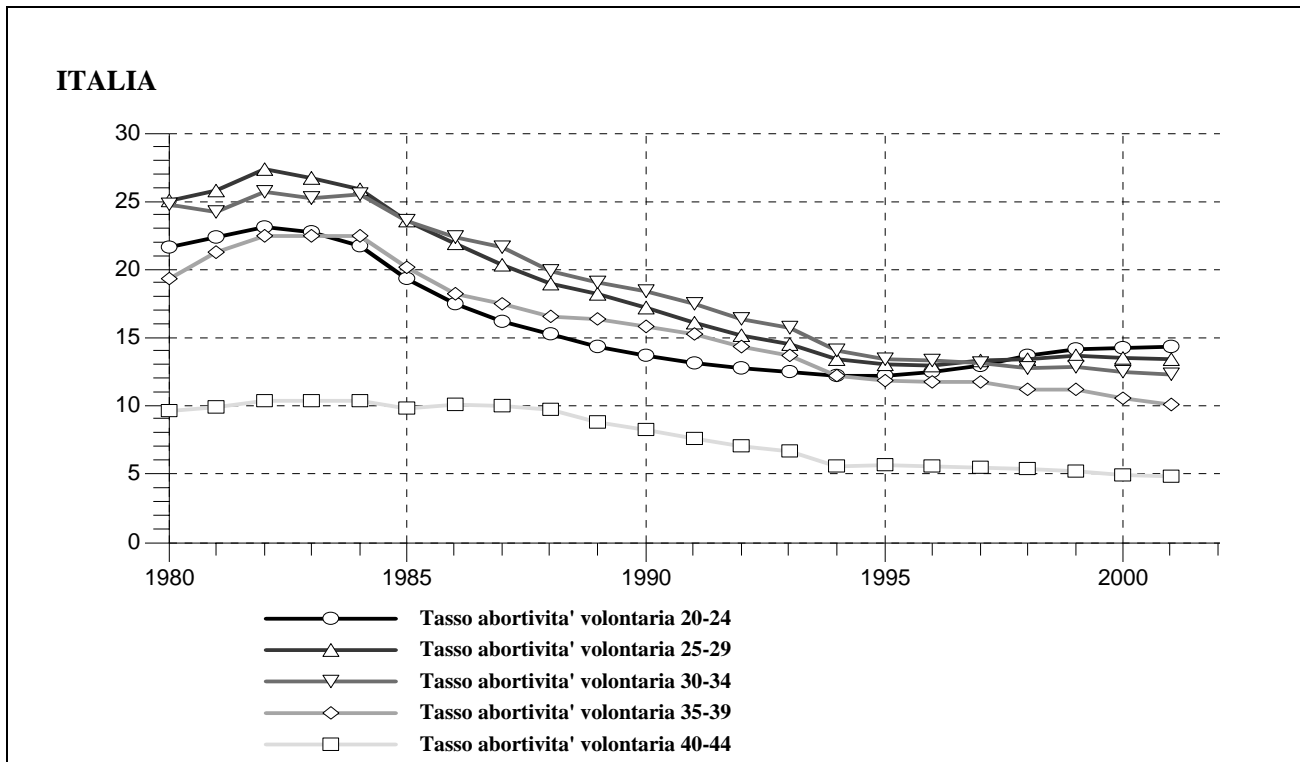

Se si osserva l'andamento dell'abortività volontaria per stato civile (figura 2), risulta interessante l'inversione di tendenza dei livelli di abortività relativi alle donne nubili e alle donne coniugate: nell'anno 1996 i tassi specifici per stato civile sono quasi coincidenti, mentre dall'anno successivo i livelli delle donne nubili superano quelli delle donne coniugate e la forbice si allarga sempre di più nel corso del tempo. Queste trasformazioni, avvenute nel corso negli anni novanta, sono indicazione di una trasformazione del modello di abortività in Italia: accanto a quello più tradizionale che vede il ricorso all'Ivg come metodo di regolazione della fecondità all'interno del matrimonio, c'è una parte sempre più consistente di donne che ricorre all'aborto volontario in maniera più estemporanea. A ulteriore conferma di ciò si osserva che nel 1981 circa il 72 per cento delle Ivg veniva effettuato da donne coniugate, mentre nel 2001 tale percentuale è scesa al 49 per cento.

Figura 2 – Tassi di abortività volontaria specifici per stato civile. Italia, anni 1991-2000

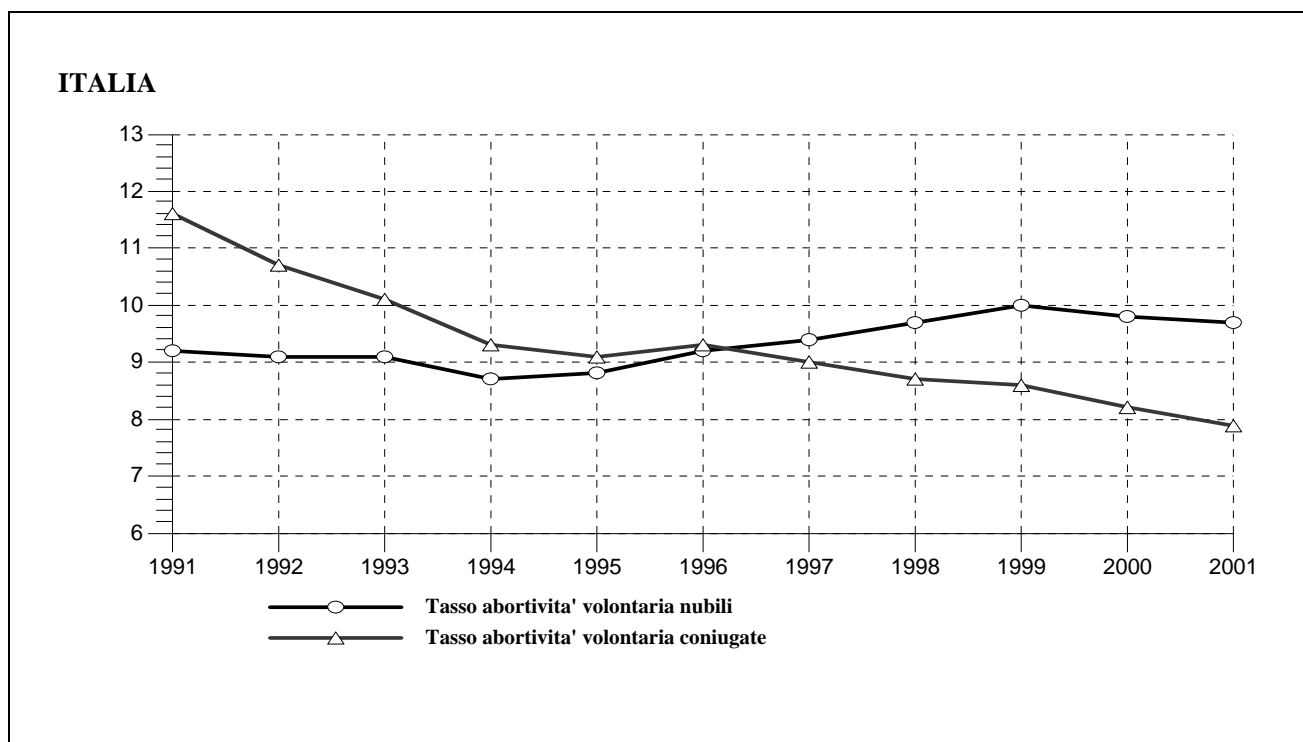

Le differenze territoriali (figura 3) non risultano essersi modificate significativamente nel corso degli ultimi anni. Considerando il tasso standardizzato, per eliminare le influenze dovute alla differente struttura per età, si osserva che le ripartizioni con il più elevato ricorso all'Ivg risultano essere il Nord-ovest e il Centro con 10,2 casi ogni 1000 donne, mentre situazione opposta presentano le Isole il cui valore è pari a 6,9.

Approfondendo il dettaglio territoriale e osservando i dati per regione il valore più elevato del tasso spetta ancora alla Puglia, con 13,3 Ivg ogni 1000 donne, seguita dall'Umbria (il cui tasso è pari a 11,9) e dalla Liguria (11,7). La Sardegna e il Trentino-Alto Adige hanno invece valori più bassi pari rispettivamente a 5,9 e a 6,2.

Figura 3 – Tassi standardizzati di abortività volontaria per regione, anno 2001

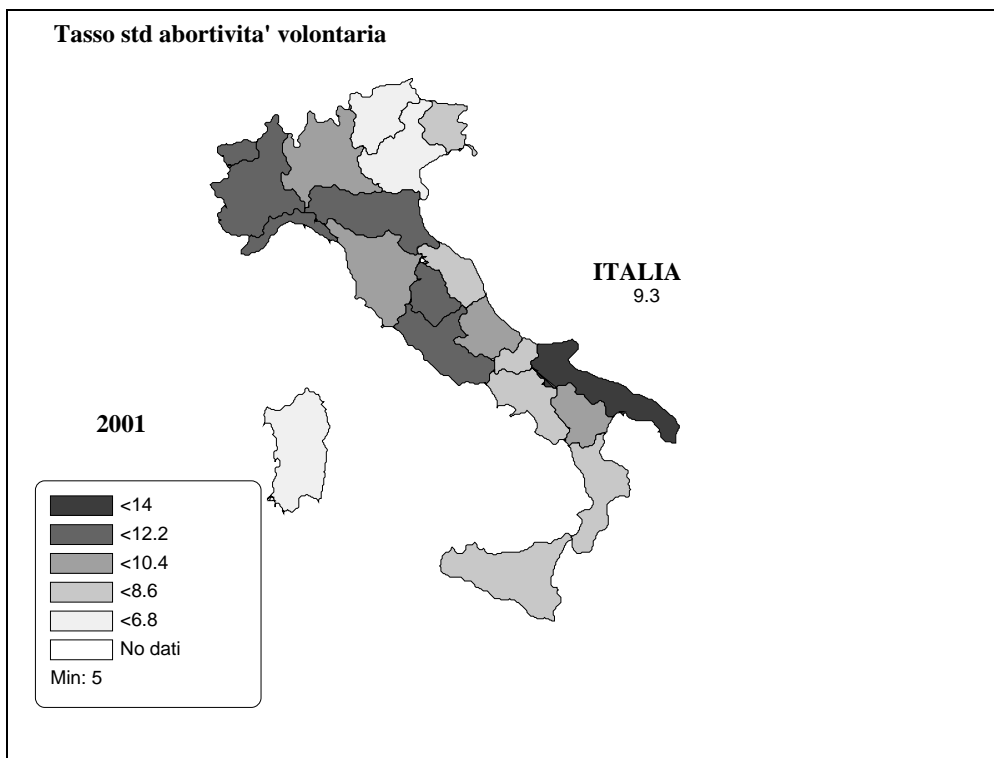

TAVOLE STATISTICHE

SERIE STORICHE

Capitolo 1 - Serie storiche

Tavola 1.1 - Interruzioni volontarie della gravidanza per regione di residenza - Anni 1982-2001

REGIONI	1982	1983	1984	1985	1986	1987	1988	1989	1990	1991
Piemonte (a)	19.128	19.088	20.012	17.158	8.462	5.967	11.200	8.160	8.178	10.179
Valle d'Aosta	625	634	622	628	550	489	477	456	332	367
Lombardia	38.402	36.796	35.903	32.678	30.008	28.626	27.108	25.382	24.682	23.561
Trentino-Alto Adige	2.221	2.196	2.242	2.104	1.988	1.917	1.783	1.721	1.612	1.658
<i> Bolzano-Bozen</i>	<i>945</i>	<i>936</i>	<i>864</i>	<i>868</i>	<i>860</i>	<i>857</i>	<i>739</i>	<i>713</i>	<i>698</i>	<i>685</i>
<i> Trento</i>	<i>1.276</i>	<i>1.260</i>	<i>1.378</i>	<i>1.236</i>	<i>1.128</i>	<i>1.060</i>	<i>1.044</i>	<i>1.008</i>	<i>914</i>	<i>973</i>
Veneto	11.611	10.896	10.714	9.767	9.248	8.496	8.100	7.603	7.420	7.297
Friuli-Venezia Giulia	4.687	4.463	4.402	3.878	3.601	3.368	3.230	3.062	2.969	2.761
Liguria	8.098	7.791	7.651	6.916	6.286	5.903	5.520	4.962	4.899	4.669
Emilia-Romagna	20.187	19.479	18.676	16.726	15.214	14.450	13.176	12.650	12.007	11.750
Toscana	16.645	16.381	15.813	13.337	11.815	11.887	11.566	11.129	10.851	10.298
Umbria	3.627	3.592	3.865	3.694	3.277	3.055	2.927	2.793	2.619	2.662
Marche	5.448	5.415	5.337	4.738	4.182	3.758	3.444	3.170	3.094	2.927
Lazio	22.876	24.511	24.176	21.925	21.546	18.812	19.723	19.306	18.553	17.512
Abruzzo	5.227	4.995	5.254	4.905	4.738	4.552	4.159	4.085	3.914	3.607
Molise	1.164	1.224	1.249	1.325	1.210	1.263	1.161	1.157	1.154	1.160
Campania	15.959	16.120	15.936	14.418	14.862	16.568	15.883	14.818	14.082	13.897
Puglia	25.227	28.112	28.628	26.566	25.073	23.509	21.028	22.077	20.977	20.095
Basilicata	2.319	2.364	2.616	2.468	2.416	2.426	2.142	2.288	2.037	2.046
Calabria (b)	5.350	5.941	5.149	587	4.962	5.294	4.166	4.248	4.844	4.359
Sicilia	14.513	14.360	13.518	14.575	13.836	13.416	12.736	11.751	11.411	10.633
Sardegna	5.034	4.379	4.592	4.764	3.963	3.666	3.952	3.835	3.385	3.598
Nord-ovest (a)	66.253	64.309	64.188	57.380	45.306	40.985	44.305	38.960	38.091	38.776
Nord-est	38.706	37.034	36.034	32.475	30.051	28.231	26.289	25.036	24.008	23.466
Nord (a)	104.959	101.343	100.222	89.855	75.357	69.216	70.594	63.996	62.099	62.242
Centro	48.596	49.899	49.191	43.694	40.820	37.512	37.660	36.398	35.117	33.399
Sud (b)	55.246	58.756	58.832	50.269	53.261	53.612	48.539	48.673	47.008	45.164
Isole	19.547	18.739	18.110	19.339	17.799	17.082	16.688	15.586	14.796	14.231
Mezzogiorno (b)	74.793	77.495	76.942	69.608	71.060	70.694	65.227	64.259	61.804	59.395
ITALIA (a) (b)	228.348	228.737	226.355	203.157	187.237	177.422	173.481	164.653	159.020	155.036
Estero	655	620	659	576	542	516	550	661	743	993
Non indicato	2.005	1.704	1.363	2.444	2.055	3.441	1.510	976	1.623	1.144
TOTALE (a) (b)	231.008	231.061	228.377	206.177	189.834	181.379	175.541	166.290	161.386	157.173

(a) I dati relativi alla regione Piemonte per gli anni 1986-1991 sono incompleti.

(b) I dati relativi alla regione Calabria per l'anno 1985 sono incompleti

Tavola 1.1 segue - Interruzioni volontarie della gravidanza per regione di residenza - Anni 1982-2001

REGIONI	1992	1993	1994	1995	1996	1997	1998	1999	2000	2001
Piemonte (a)	9.123	8.302	8.713	7.947	9.438	9.865	9.942	9.671	10.245	9.825
Valle d'Aosta	340	330	262	231	325	313	305	313	322	294
Lombardia	22.519	21.186	20.376	19.856	19.804	20.399	20.238	20.897	20.044	20.456
Trentino-Alto Adige	1.547	1.492	1.390	1.382	1.429	1.429	1.479	1.409	1.387	1.375
<i>Bolzano-Bozen</i>	<i>638</i>	<i>640</i>	<i>552</i>	<i>520</i>	<i>595</i>	<i>560</i>	<i>650</i>	<i>626</i>	<i>570</i>	<i>567</i>
<i>Trento</i>	<i>909</i>	<i>852</i>	<i>838</i>	<i>862</i>	<i>834</i>	<i>869</i>	<i>829</i>	<i>783</i>	<i>817</i>	<i>808</i>
Veneto	7.152	6.803	6.049	6.282	6.425	6.491	6.403	6.881	6.709	6.774
Friuli-Venezia Giulia	2.510	2.417	2.189	2.075	2.080	2.084	2.084	2.142	2.010	2.018
Liguria	4.492	4.209	4.240	3.827	4.081	3.914	3.998	3.853	3.775	3.721
Emilia-Romagna	10.863	10.722	9.120	9.375	9.659	9.549	9.755	9.774	9.670	9.521
Toscana	9.994	9.462	9.108	8.347	8.339	8.283	8.262	7.786	8.097	7.468
Umbria	2.641	2.340	2.252	2.187	2.257	2.201	2.115	2.109	2.180	2.205
Marche	2.887	2.806	2.305	2.159	2.598	2.644	2.616	2.557	2.496	2.485
Lazio (b) (c)	16.796	16.935	14.888	10.322	13.125	14.456	14.466	14.774	13.799	13.781
Abruzzo	3.294	3.305	3.128	3.023	3.149	3.189	3.071	3.034	2.923	2.687
Molise	1.168	1.100	1.016	1.007	959	973	810	834	784	643
Campania	13.942	13.318	13.592	14.171	14.113	13.897	13.917	14.067	13.281	12.621
Puglia	19.098	18.889	17.212	17.476	16.918	16.285	15.596	14.982	14.287	13.863
Basilicata	2.059	2.004	1.730	2.024	1.679	1.618	1.540	1.490	1.295	1.358
Calabria	3.799	3.794	3.763	4.058	4.636	4.854	4.647	4.386	4.221	3.602
Sicilia	9.659	9.201	8.815	9.345	10.250	10.584	10.420	10.600	9.975	9.096
Sardegna	3.788	3.367	3.337	3.541	3.132	3.002	2.764	2.726	2.662	2.513
Nord-ovest (a)	36.474	34.027	33.591	31.861	33.648	34.491	34.483	34.734	34.386	34.296
Nord-est	22.072	21.434	18.748	19.114	19.593	19.553	19.721	20.206	19.776	19.688
Nord (a)	58.546	55.461	52.339	50.975	53.241	54.044	54.204	54.940	54.162	53.984
Centro (b) (c)	32.318	31.543	28.553	23.015	26.319	27.584	27.459	27.226	26.572	25.939
Sud	43.360	42.410	40.441	41.759	41.454	40.816	39.581	38.793	36.791	34.774
Isole	13.447	12.568	12.152	12.886	13.382	13.586	13.184	13.326	12.637	11.609
Mezzogiorno	56.807	54.978	52.593	54.645	54.836	54.402	52.765	52.119	49.428	46.383
ITALIA (a) (b) (c)	147.671	141.982	133.485	128.635	134.396	136.030	134.428	134.285	130.162	126.306
Esteri	1.207	1.362	1.718	2.212	2.225	2.443	3.258	3.703	3.651	5.044
Non indicato (c)	946	1.442	1.278	3.970	2.304	1.693	668	720	927	723
TOTALE (a) (b) (c)	149.824	144.786	136.481	134.817	138.925	140.166	138.354	138.708	134.740	132.073

(a) I dati relativi alla regione Piemonte per gli anni 1992-1995 e per l'anno 1999 sono incompleti.

(b) L'introduzione di un nuovo sistema informativo nel Lazio ha portato negli anni 1995 e 1996 (anno di riferimento dei dati) ad un'elevata quota di casi per i quali non è nota la regione di residenza della donna. L'ammontare stimato di casi da donne residenti nel Lazio è 13.563 nel 1995 e 14.862 nel 1996

(c) L'83% nel 1995 e il 75,4% nel 1996 dei dati relativi alla voce "regione di residenza non indicata" fa riferimento ad interventi effettuati nella regione Lazio

Tavola 1.2 - Interruzioni volontarie della gravidanza per 1000 donne in età feconda (15-49 anni) per regione di residenza - Anni 1982-2001

REGIONI	1982	1983	1984	1985	1986	1987	1988	1989	1990	1991
Piemonte (a)	18,7	17,7	18,6	16,0	14,8	14,0	13,2	12,5	12,1	11,8
Valle d'Aosta	20,0	23,3	22,6	22,9	19,9	17,5	17,0	16,2	11,7	12,9
Lombardia	16,7	16,3	15,9	14,4	13,2	12,6	11,9	11,1	10,8	10,3
Trentino-Alto Adige	10,3	12,4	10,3	9,6	9,0	8,6	7,9	7,6	7,1	7,3
<i>Bolzano-Bozen</i>	8,7	10,0	7,8	7,8	7,7	7,6	6,5	6,3	6,1	6,0
<i>Trento</i>	11,8	14,9	12,6	11,2	10,2	9,5	9,4	9,0	8,2	8,7
Veneto	10,2	10,0	9,8	8,9	8,4	7,6	7,2	6,8	6,6	6,5
Friuli-Venezia Giulia	17,7	15,4	15,1	13,3	12,3	11,5	11,0	10,4	10,1	9,5
Liguria	19,7	18,9	18,6	16,9	15,5	14,6	13,7	12,5	12,5	12,0
Emilia-Romagna	24,6	20,6	19,7	17,6	16,1	15,3	13,9	13,4	12,8	12,5
Toscana	21,0	19,5	18,8	15,8	13,9	14,0	13,6	13,0	12,7	12,2
Umbria	21,3	19,1	20,5	19,5	17,4	16,1	15,4	14,7	13,8	14,0
Marche	15,4	16,1	15,8	14,0	12,4	11,1	10,2	9,4	9,2	8,7
Lazio	18,0	19,0	18,7	16,8	16,4	14,3	14,8	14,5	13,9	13,0
Abruzzo	17,3	17,4	18,2	16,9	16,3	15,5	14,0	13,7	13,1	12,0
Molise	16,6	16,3	16,5	17,5	15,9	16,6	15,2	15,1	15,1	15,1
Campania	11,5	11,9	11,7	10,4	10,7	11,8	11,2	10,3	9,7	9,5
Puglia	26,5	28,9	29,1	26,7	25,0	23,2	20,6	21,5	20,3	19,3
Basilicata	10,4	16,2	17,9	16,9	16,5	16,6	14,5	15,5	13,8	13,8
Calabria (b)	10,0	12,0	10,4	10,1	9,9	10,5	8,2	8,3	9,5	8,5
Sicilia	12,2	12,0	11,2	12,0	11,4	11,0	10,4	9,5	9,2	8,5
Sardegna	12,1	10,7	11,0	11,4	9,4	8,6	9,2	8,8	7,8	8,3
Nord-ovest (a)	17,6	17,0	17,0	15,2	13,9	13,2	12,5	11,7	11,4	10,9
Nord-est	16,4	14,6	14,1	12,6	11,7	11,0	10,2	9,7	9,3	9,1
Nord (a)	17,1	16,0	15,8	14,2	13,0	12,3	11,6	10,9	10,5	10,2
Centro	18,9	18,8	18,5	16,3	15,2	13,9	13,9	13,4	12,9	12,3
Sud (b)	16,3	17,6	17,6	15,8	15,6	15,6	14,0	13,9	13,3	12,8
Isole	12,0	11,7	11,3	12,7	10,9	10,4	10,1	9,3	8,8	8,4
Mezzogiorno (b)	14,9	15,7	15,5	14,8	14,1	13,9	12,7	12,4	11,9	11,4
ITALIA (a) (b)	16,7	16,4	16,2	14,8	13,8	13,2	12,4	11,9	11,5	11,0

(a) I tassi relativi alla regione Piemonte per gli anni 1986-1991 sono stimati (cfr. "Qualità dei dati").

(b) I tassi relativi alla regione Calabria per l'anno 1985 sono stimati (cfr. "Qualità dei dati").

Tavola 1.2 segue - Interruzioni volontarie della gravidanza per 1000 donne in età feconda (15-49 anni) per regione di residenza - Anni 1982-2001

REGIONI	1992	1993	1994	1995	1996	1997	1998	1999	2000	2001
Piemonte (a)	11,1	11,0	10,7	9,7	9,1	9,5	9,8	9,7	10,3	10,1
Valle d'Aosta	11,9	11,4	9,0	8,0	11,2	10,7	10,6	10,9	11,1	10,4
Lombardia	9,9	9,3	9,0	8,8	8,8	9,1	9,1	9,5	9,1	9,4
Trentino-Alto Adige	6,8	6,6	6,1	6,1	6,3	6,3	6,5	6,2	6,1	6,1
<i>Bozano-Bozen</i>	5,6	5,6	4,9	4,6	5,3	4,9	5,7	5,5	5,0	5,0
<i>Trento</i>	8,1	7,5	7,4	7,6	7,3	7,7	7,3	6,9	7,1	7,1
Veneto	6,3	6,0	5,4	5,6	5,7	5,8	5,8	6,2	6,1	6,2
Friuli-Venezia Giulia	8,7	8,4	7,6	7,3	7,3	7,5	7,6	7,9	7,4	7,5
Liguria	11,7	11,0	11,2	10,1	10,9	10,6	11,1	10,9	10,8	10,9
Emilia-Romagna	11,6	11,4	9,7	10,0	10,4	10,3	10,6	10,7	10,6	10,4
Toscana	11,8	11,2	10,8	9,9	9,9	9,9	10,1	9,6	9,9	9,2
Umbria	13,9	12,2	11,7	11,2	11,6	11,3	11,0	11,0	11,3	11,6
Marche	8,5	8,2	6,7	6,3	7,5	7,7	7,7	7,5	7,3	7,3
Lazio (b)	12,5	12,5	11,0	10,1	11,1	10,8	10,9	11,2	10,5	10,6
Abruzzo	10,9	10,8	10,2	9,7	10,1	10,2	9,9	9,9	9,5	8,8
Molise	15,1	14,0	12,8	12,6	12,0	12,1	10,3	10,7	10,0	8,3
Campania	9,5	8,9	9,0	9,3	9,2	9,0	9,3	9,4	8,9	8,5
Puglia	18,2	17,8	16,1	16,2	15,7	15,1	14,7	14,3	13,6	13,3
Basilicata	13,8	13,3	11,4	13,3	11,0	10,6	10,2	9,9	8,6	9,1
Calabria	7,4	7,3	7,7	7,7	8,8	9,3	8,9	8,5	8,2	7,1
Sicilia	7,6	7,2	6,9	7,1	7,8	8,0	8,1	8,4	7,9	7,2
Sardegna	8,6	7,6	7,5	7,9	7,0	6,8	6,3	6,3	6,2	5,8
Nord-ovest (a)	10,4	10,0	9,7	9,2	9,1	9,4	9,5	9,7	9,6	9,7
Nord-est	8,6	8,3	7,3	7,4	7,6	7,7	7,8	8,0	7,9	7,9
Nord (a)	9,7	9,3	8,7	8,5	8,5	8,7	8,8	9,0	8,9	9,0
Centro (b)	11,9	11,5	10,4	9,6	10,3	10,2	10,2	10,2	10,0	9,8
Sud	12,1	11,7	11,1	11,4	11,3	11,1	10,9	10,8	10,2	9,8
Isole	7,9	7,3	7,0	7,3	7,6	7,7	7,7	7,8	7,4	6,9
Mezzogiorno	10,8	10,3	9,8	10,1	10,1	10,0	9,9	9,9	9,3	8,8
ITALIA (a) (b)	10,5	10,1	9,4	9,3	9,4	9,5	9,5	9,6	9,3	9,1

(a) I tassi relativi alla regione Piemonte per gli anni 1992-1999 sono stimati (cfr. "Qualità dei dati").

(b) I tassi relativi alla regione Lazio per l'anno 1995 e 1996 sono stimati (cfr. "Qualità dei dati").

Tavola 1.3 - Interruzioni volontarie della gravidanza per 1000 donne in età feconda (15-49 anni) per ripartizione di residenza e classi di età - Anni 1982-2001

RIPARTIZIONE DI RESIDENZA	1982	1983	1984	1985	1986	1987	1988	1989	1990	1991
15-19 ANNI										
Nord-ovest (a)	9,8	9,7	9,4	7,8	7,1	6,8	6,4	6,0	5,9	5,7
Nord-est	8,5	7,5	6,7	5,8	5,2	4,9	4,3	4,2	4,1	4,1
Nord (a)	9,3	8,8	8,3	7,0	6,3	6,0	5,5	5,3	5,2	5,0
Centro	9,2	8,6	8,4	7,1	6,7	6,2	6,1	6,1	5,9	5,6
Sud (b)	3,7	4,0	4,2	3,8	3,8	3,8	3,5	3,7	3,5	3,7
Isole	3,1	3,1	3,0	3,4	2,9	2,9	2,8	2,8	2,9	2,7
Mezzogiorno (b)	3,5	3,7	3,8	3,7	3,5	3,5	3,3	3,4	3,3	3,4
ITALIA (a) (b)	7,0	6,7	6,5	5,7	5,2	5,0	4,7	4,7	4,5	4,5
20-24 ANNI										
Nord-ovest (a)	28,0	26,8	26,2	22,5	20,3	18,8	17,6	16,1	15,9	15,1
Nord-est	25,2	22,5	20,2	17,8	16,0	14,3	12,8	12,1	10,8	10,8
Nord (a)	26,8	25,0	23,7	20,6	18,5	16,9	15,6	14,5	13,8	13,3
Centro	28,6	28,4	27,1	23,5	20,4	18,3	18,5	17,4	16,6	15,6
Sud (b)	17,6	19,5	18,9	16,5	16,3	16,0	14,5	14,3	13,6	13,1
Isole	13,6	13,8	12,7	14,3	11,8	11,1	10,8	9,9	9,5	9,3
Mezzogiorno (b)	16,3	17,7	16,9	15,8	14,9	14,5	13,3	12,9	12,3	11,9
ITALIA (a) (b)	23,1	22,8	21,7	19,3	17,5	16,2	15,3	14,4	13,7	13,2
25-29 ANNI										
Nord-ovest (a)	29,1	27,7	27,5	24,4	22,4	20,9	19,5	18,1	17,4	16,1
Nord-est	26,5	23,1	22,4	19,7	18,0	16,8	15,1	14,4	13,9	12,8
Nord (a)	28,1	25,8	25,4	22,5	20,6	19,2	17,7	16,6	16,0	14,7
Centro	31,6	31,5	29,7	26,6	24,7	21,8	21,6	20,8	19,5	18,3
Sud (b)	26,5	28,7	28,0	25,2	24,5	23,5	20,9	20,9	19,7	18,5
Isole	19,8	18,7	17,2	20,0	17,1	16,0	15,5	14,0	13,1	12,1
Mezzogiorno (b)	24,3	25,4	24,5	23,5	22,1	21,1	19,2	18,7	17,6	16,5
ITALIA (a) (b)	27,4	26,7	25,9	23,6	21,9	20,4	19,0	18,2	17,2	16,1
30-34 ANNI										
Nord-ovest (a)	25,5	24,6	25,0	23,3	21,3	20,5	19,5	18,2	17,3	16,8
Nord-est	23,5	20,8	20,8	18,9	18,1	17,1	15,7	15,3	14,5	14,2
Nord (a)	24,7	23,1	23,3	21,5	20,0	19,1	18,0	17,0	16,2	15,7
Centro	27,6	27,9	28,7	25,2	24,6	22,3	22,0	20,9	20,5	19,2
Sud (b)	28,7	30,2	30,4	27,5	27,2	27,5	23,7	23,6	22,8	21,2
Isole	20,2	18,9	19,1	21,2	18,6	17,7	16,4	14,8	14,5	13,8
Mezzogiorno (b)	25,9	26,5	26,7	25,4	24,4	24,3	21,3	20,7	20,1	18,8
ITALIA (a) (b)	25,7	25,2	25,5	23,6	22,4	21,6	19,9	19,1	18,4	17,5

(a) I tassi relativi alla regione Piemonte per gli anni 1986-1991 sono stimati (cfr. "Qualità dei dati").

(b) I tassi relativi alla regione Calabria per l'anno 1985 sono stimati (cfr. "Qualità dei dati").

Tavola 1.3 segue - Interruzioni volontarie della gravidanza per 1000 donne in età feconda (15-49 anni) per ripartizione di residenza e classi di età - Anni 1982-2001

RIPARTIZIONE DI RESIDENZA	1982	1983	1984	1985	1986	1987	1988	1989	1990	1991
35-39 ANNI										
Nord-ovest (a)	21,7	21,0	21,4	19,2	17,0	16,3	15,3	14,8	14,4	13,9
Nord-est	20,0	18,5	18,8	17,1	14,7	14,2	13,8	12,9	13,0	12,7
Nord (a)	21,0	20,0	20,4	18,4	16,1	15,5	14,7	14,0	13,8	13,4
Centro	23,8	24,3	23,8	20,5	18,3	17,4	17,4	17,9	16,9	16,3
Sud (b)	26,8	28,3	28,3	24,6	23,5	23,1	20,7	21,1	20,3	19,7
Isole	18,4	17,9	17,4	18,8	15,9	14,5	14,2	13,8	12,7	12,4
Mezzogiorno (b)	24,0	24,9	24,7	22,7	21,0	20,3	18,6	18,7	17,8	17,3
ITALIA (a) (b)	22,5	22,5	22,5	20,2	18,2	17,5	16,6	16,4	15,8	15,3
40-44 ANNI										
Nord-ovest (a)	9,5	9,4	9,6	8,9	9,0	8,7	8,2	7,3	7,0	6,6
Nord-est	9,8	8,8	9,1	8,1	8,8	8,2	8,1	7,6	7,1	6,6
Nord (a)	9,6	9,2	9,4	8,6	8,9	8,5	8,2	7,4	7,0	6,6
Centro	11,0	10,6	11,2	10,2	10,5	10,0	10,3	9,0	8,6	7,9
Sud (b)	12,6	13,6	13,4	12,6	13,3	13,8	12,7	11,9	11,3	10,1
Isole	8,6	8,7	8,0	9,3	8,9	8,9	9,0	7,9	7,1	6,5
Mezzogiorno (b)	11,3	12,0	11,6	11,5	11,8	12,2	11,5	10,6	9,9	8,9
ITALIA (a) (b)	10,4	10,4	10,4	9,8	10,1	10,0	9,7	8,8	8,3	7,6
45-49 ANNI										
Nord-ovest (a)	1,1	1,3	1,1	1,2	1,0	1,0	0,9	0,9	0,8	0,9
Nord-est	1,4	1,3	1,3	1,2	1,1	1,1	1,0	1,0	0,8	1,0
Nord (a)	1,2	1,3	1,2	1,2	1,0	1,0	0,9	0,9	0,8	0,9
Centro	1,3	1,4	1,4	1,4	1,2	1,2	1,1	1,2	1,1	1,1
Sud (b)	1,6	1,7	1,6	1,6	1,6	1,6	1,5	1,3	1,5	1,6
Isole	1,0	1,1	1,2	1,2	1,0	1,1	1,0	1,0	0,9	1,0
Mezzogiorno (b)	1,4	1,5	1,5	1,5	1,4	1,4	1,3	1,2	1,2	1,3
ITALIA (a) (b)	1,3	1,4	1,3	1,3	1,2	1,2	1,1	1,1	1,0	1,1

(a) I tassi relativi alla regione Piemonte per gli anni 1986-1991 sono stimati (cfr. "Qualità dei dati").

(b) I tassi relativi alla regione Calabria per l'anno 1985 sono stimati (cfr. "Qualità dei dati")

Tavola 1.3 segue - Interruzioni volontarie della gravidanza per 1000 donne in età feconda (15-49 anni) per ripartizione di residenza e classi di età - Anni 1982-2001

RIPARTIZIONE DI RESIDENZA	1992	1993	1994	1995	1996	1997	1998	1999	2000	2001
15-19 ANNI										
Nord-ovest (a)	5,8	5,6	7,4	7,3	7,3	8,0	8,2	8,4	8,2	8,3
Nord-est	4,2	4,3	4,7	5,3	5,1	5,4	5,6	6,0	6,1	6,0
Nord (a)	5,1	5,1	6,3	6,5	6,9	6,9	7,1	7,4	7,4	7,3
Centro (b)	6,0	6,0	6,9	6,9	7,3	7,7	7,9	8,0	8,3	8,1
Sud	3,9	4,1	5,1	5,8	6,3	6,2	6,5	7,0	6,8	6,6
Isole	3,1	3,2	3,7	4,5	5,0	5,2	5,4	5,6	5,6	5,4
Mezzogiorno	3,6	3,8	4,7	5,4	5,9	5,9	6,2	6,5	6,4	6,2
ITALIA (a) (b)	4,6	4,7	5,8	6,1	6,5	6,6	6,8	7,1	7,1	6,9
20-24 ANNI										
Nord-ovest (a)	14,4	13,9	13,7	13,5	13,6	14,0	15,2	16,0	16,1	17,2
Nord-est	10,4	10,3	9,1	9,8	10,5	11,0	11,6	12,6	12,7	13,2
Nord (a)	12,8	12,4	11,8	12,0	12,3	12,8	13,7	14,6	14,7	15,5
Centro (b)	15,8	15,0	14,2	13,4	14,4	14,6	15,0	15,9	16,2	16,1
Sud	12,8	12,7	12,9	13,2	13,5	13,7	14,0	14,1	14,2	13,5
Isole	8,7	8,3	8,9	9,2	9,5	10,1	10,8	10,9	10,7	10,1
Mezzogiorno	11,5	11,3	11,6	11,9	12,2	12,6	13,0	13,0	13,1	12,4
ITALIA (a) (b)	12,8	12,5	12,2	12,2	12,7	13,0	13,7	14,2	14,3	14,3
25-29 ANNI										
Nord-ovest (a)	15,3	14,6	13,9	13,1	12,8	13,5	13,5	14,1	14,6	14,7
Nord-est	11,9	11,4	10,0	10,4	10,6	10,9	11,4	12,0	11,9	11,9
Nord (a)	13,9	13,3	12,3	12,0	11,9	12,4	12,7	13,2	13,5	13,6
Centro (b)	17,3	16,9	15,1	13,9	14,9	14,4	15,0	15,1	14,9	15,0
Sud	17,6	16,5	15,9	15,8	15,3	15,3	15,2	14,7	14,1	13,7
Isole	11,3	10,3	9,7	10,2	10,3	10,6	10,1	10,9	10,1	9,8
Mezzogiorno	15,6	14,6	13,9	14,0	13,7	13,8	13,5	13,5	12,8	12,5
ITALIA (a) (b)	15,2	14,5	13,4	13,1	13,1	13,3	13,4	13,7	13,5	13,4
30-34 ANNI										
Nord-ovest (a)	16,0	14,8	13,9	12,8	12,5	12,6	12,5	12,7	12,8	13,1
Nord-est	13,1	12,5	10,8	10,4	10,7	10,5	10,2	10,4	10,2	10,5
Nord (a)	14,8	13,8	12,6	11,8	11,8	11,8	11,6	11,7	11,7	12,0
Centro (b)	18,1	17,5	15,5	13,7	14,7	13,9	13,9	13,7	13,6	13,4
Sud	20,0	19,4	17,7	17,5	16,5	16,3	15,3	15,2	14,3	13,6
Isole	12,6	11,7	10,8	10,7	11,5	10,9	10,5	10,8	10,1	9,4
Mezzogiorno	17,6	16,9	15,5	15,3	14,9	14,6	13,8	13,8	12,9	12,3
ITALIA (a) (b)	16,4	15,7	14,1	13,4	13,5	13,2	12,8	12,8	12,5	12,4

(a) I tassi relativi alla regione Piemonte per gli anni 1992-1995 e 1999 sono stimati (cfr. "Qualità dei dati").

(b) I tassi relativi alla regione Lazio per l'anno 1995 e 1996 sono stimati (cfr. "Qualità dei dati").

Tavola 1.3 segue - Interruzioni volontarie della gravidanza per 1000 donne in età feconda (15-49 anni) per ripartizione di residenza e classi di età - Anni 1982-2001

RIPARTIZIONE DI RESIDENZA	1992	1993	1994	1995	1996	1997	1998	1999	2000	2001
35-39 ANNI										
Nord-ovest (a)	13,2	12,2	11,9	11,1	10,6	10,9	10,5	10,6	10,2	10,2
Nord-est	12,0	11,5	9,7	9,6	9,9	9,3	9,1	9,1	8,6	8,5
Nord (a)	12,7	11,9	11,0	10,5	10,3	10,2	9,9	10,0	9,6	9,5
Centro (b)	15,5	15,3	13,0	11,8	12,7	12,5	12,0	11,5	10,7	10,8
Sud	18,2	17,5	15,4	15,8	15,4	14,8	14,0	13,8	12,8	11,9
Isole	11,5	10,2	9,2	9,8	9,7	10,1	9,1	9,6	9,4	8,1
Mezzogiorno	16,0	15,1	13,4	13,8	13,6	13,3	12,4	12,4	11,7	10,7
ITALIA (a) (b)	14,4	13,7	12,2	11,9	11,9	11,8	11,2	11,2	10,6	10,2
40-44 ANNI										
Nord-ovest (a)	6,0	5,7	5,1	4,8	4,7	4,7	4,8	4,7	4,5	4,5
Nord-est	6,0	5,7	4,6	4,6	4,5	4,6	4,5	4,2	4,0	4,0
Nord (a)	6,0	5,7	4,9	4,7	4,6	4,7	4,7	4,5	4,3	4,3
Centro (b)	7,5	7,2	6,0	5,6	5,9	5,6	5,3	5,3	5,0	4,8
Sud	9,6	8,6	7,4	7,9	8,0	7,2	6,9	6,7	6,1	6,0
Isole	5,9	5,6	4,6	4,8	5,1	4,7	4,8	4,4	4,3	4,0
Mezzogiorno	8,4	7,6	6,5	6,9	7,0	6,4	6,2	6,0	5,5	5,4
ITALIA (a) (b)	7,1	6,7	5,6	5,7	5,7	5,5	5,4	5,2	4,9	4,8
45-49 ANNI										
Nord-ovest (a)	0,8	0,7	0,5	0,4	0,4	0,4	0,5	0,4	0,4	0,4
Nord-est	0,9	0,8	0,5	0,5	0,5	0,4	0,4	0,4	0,5	0,4
Nord (a)	0,8	0,7	0,5	0,4	0,4	0,4	0,5	0,4	0,4	0,4
Centro (b)	1,1	1,0	0,6	0,5	0,5	0,6	0,5	0,5	0,4	0,4
Sud	1,7	1,8	1,7	1,6	0,7	0,7	0,7	0,7	0,6	0,6
Isole	1,0	0,9	1,2	1,0	0,4	0,5	0,5	0,5	0,5	0,4
Mezzogiorno	1,2	1,1	0,7	0,7	0,6	0,6	0,7	0,6	0,6	0,5
ITALIA (a) (b)	1,0	0,9	0,6	0,5	0,5	0,5	0,5	0,5	0,5	0,4

(a) I tassi relativi alla regione Piemonte per gli anni 1992-1995 e 1999 sono stimati (cfr. "Qualità dei dati").

(b) I tassi relativi alla regione Lazio per l'anno 1995 e 1996 sono stimati (cfr. "Qualità dei dati").

Tavola 1.4 - Interruzioni volontarie della gravidanza per 1000 donne in età feconda (15-49 anni) per regione di residenza e stato civile - Anni 1991-2001

REGIONI	1991	1992	1993	1994	1995	1996	1997	1998	1999	2000	2001
NUBILE											
Piemonte (a)	10,1	9,6	9,2	9,8	9,0	11,2	11,8	12,1	12,1	13,0	12,5
Valle D'Aosta	13,1	12,0	10,3	10,3	8,3	13,0	13,1	12,8	13,3	13,4	11,6
Lombardia	10,8	10,5	10,3	10,1	9,8	10,1	10,6	10,9	11,4	10,9	11,3
Trentino-Alto Adige	8,9	7,8	8,0	7,1	7,5	7,9	7,5	7,8	7,4	7,5	7,7
Veneto	6,4	6,6	6,4	5,8	6,2	6,2	6,6	6,7	7,5	7,1	7,2
Friuli-Venezia Giulia	9,7	8,7	8,7	8,4	7,7	7,9	8,7	8,3	8,7	8,3	8,2
Liguria	12,9	12,6	13,0	12,3	12,1	12,9	12,9	13,8	13,8	13,5	13,7
Emilia-Romagna	12,6	11,8	12,4	10,3	11,1	11,3	11,7	12,2	12,6	12,2	11,6
Toscana	12,3	12,3	12,1	12,1	11,2	11,2	11,4	11,6	11,0	11,2	10,7
Umbria	11,9	12,8	11,4	11,0	10,7	11,3	12,5	11,5	12,3	12,6	12,9
Marche	8,4	8,1	8,1	7,6	6,5	7,9	8,0	8,4	8,4	8,1	7,8
Lazio (b)	13,3	13,5	13,4	11,6	13,2	12,9	11,7	11,9	12,6	12,2	11,8
Abruzzo	9,8	8,8	9,0	8,9	8,5	9,3	10,1	9,9	10,1	9,4	9,1
Molise	10,5	10,9	11,0	9,6	9,7	9,8	10,4	9,2	10,5	9,4	8,9
Campania	5,3	5,6	5,6	5,8	5,8	6,1	6,4	7,3	7,7	7,5	7,4
Puglia	10,3	10,2	10,7	10,6	11,0	11,0	11,3	11,6	11,6	11,3	11,3
Basilicata	8,3	9,4	8,4	7,9	9,8	9,1	8,7	7,6	8,3	7,6	8,4
Calabria	4,1	3,7	3,9	4,3	4,5	5,5	6,3	6,2	6,4	6,6	5,5
Sicilia	4,1	4,2	4,3	4,5	5,2	5,6	6,1	6,5	6,9	6,4	6,5
Sardegna	6,5	7,4	7,0	6,7	6,9	6,2	6,5	6,2	6,2	5,9	5,9
Nord-ovest (a)	10,8	10,5	10,3	10,2	9,8	10,7	11,2	11,5	11,9	11,8	11,8
Nord-est	9,2	8,8	9,0	7,9	8,2	8,4	8,8	9,0	9,5	9,2	9,0
Nord (a)	10,2	9,8	9,7	9,2	9,2	9,7	10,2	10,5	10,9	10,7	10,6
Centro (b)	12,3	12,5	12,2	11,2	11,6	11,7	11,2	11,4	11,6	11,4	11,1
Sud	5,5	7,2	7,3	7,4	7,3	7,7	8,3	8,7	8,9	8,7	8,5
Isole	3,7	5,1	5,0	5,1	5,4	5,6	6,2	6,4	6,7	6,3	6,3
Mezzogiorno	6,5	6,5	6,7	6,7	7,0	7,3	7,7	7,9	8,2	7,9	7,8
ITALIA (a) (b)	9,2	9,1	9,1	8,7	8,8	9,2	9,4	9,7	10,0	9,8	9,6
CONIUGATA											
Piemonte (a)	8,3	7,2	6,6	6,9	6,3	7,2	7,4	7,4	7,3	7,7	7,6
Valle D'Aosta	12,0	10,2	10,7	7,0	6,5	8,7	8,0	7,5	7,5	8,0	7,8
Lombardia	9,7	8,9	8,1	7,7	7,5	7,3	7,4	7,2	7,4	7,0	7,1
Trentino-Alto Adige	6,0	5,9	5,1	5,2	4,7	4,7	4,9	5,1	4,9	4,6	4,5
Veneto	6,3	5,7	5,3	4,6	4,7	4,9	4,8	4,6	4,9	4,8	4,9
Friuli-Venezia Giulia	8,7	7,8	7,4	6,4	6,3	6,3	5,8	6,1	6,2	6,1	6,0
Liguria	11,0	10,2	9,0	9,5	8,0	8,8	8,0	8,0	7,6	7,6	7,5
Emilia-Romagna	11,8	10,6	10,0	8,5	8,4	8,8	8,3	8,5	8,4	8,4	8,5
Toscana	11,6	10,8	9,9	9,3	8,4	8,5	8,2	8,1	7,8	7,8	7,4
Umbria	14,8	13,8	12,2	11,4	11,0	11,0	10,0	9,9	9,5	9,5	9,6
Marche	8,7	8,3	8,0	5,9	5,8	7,0	7,0	6,7	6,5	6,3	6,2
Lazio (b)	12,3	11,3	11,4	10,0	9,1	9,8	9,5	9,4	9,3	8,4	8,9
Abruzzo	13,0	11,9	11,7	10,7	10,1	10,2	9,9	9,4	9,1	8,8	7,7
Molise	17,9	17,0	15,9	15,0	14,2	13,3	13,3	10,7	10,7	9,9	7,6
Campania	12,3	12,0	11,2	11,1	11,7	11,4	10,9	10,3	10,2	9,5	8,9
Puglia	25,4	23,5	22,9	20,0	20,0	19,1	17,9	16,5	15,7	14,5	14,1
Basilicata	17,4	16,6	16,5	13,6	15,6	12,3	12,0	11,9	10,8	8,9	9,3
Calabria	11,2	9,8	9,5	9,2	9,8	11,0	11,2	10,7	9,9	9,2	8,0
Sicilia	11,0	9,9	9,0	8,2	8,4	9,3	9,3	8,9	9,0	8,4	7,4
Sardegna	9,6	9,8	8,0	8,2	8,7	7,6	6,8	5,8	5,7	5,8	5,0
Nord-ovest (a)	9,4	8,6	7,8	7,7	7,2	7,5	7,4	7,3	7,4	7,3	7,3
Nord-est	8,5	7,7	7,2	6,2	6,2	6,4	6,2	6,2	6,3	6,2	6,3
Nord (a)	9,1	8,2	7,6	7,1	6,8	7,0	6,9	6,9	6,9	6,8	6,9
Centro (b)	11,8	10,9	10,5	9,4	8,6	9,1	8,8	8,7	8,5	8,0	8,1
Sud	16,3	15,4	14,8	13,6	13,9	13,6	13,0	12,2	11,7	10,9	10,2
Isole	10,9	9,9	8,8	8,2	8,5	8,9	8,7	8,2	8,2	7,8	6,9
Mezzogiorno	14,6	13,6	12,8	11,9	12,2	12,1	11,6	10,9	10,6	9,9	9,1
ITALIA (a) (b)	11,6	10,7	10,1	9,3	9,1	9,3	9,0	8,7	8,6	8,2	8,0

(a) I tassi relativi alla regione Piemonte per gli anni 1991-1995 e 1999 sono stimati (cfr. "Qualità dei dati").

(b) I tassi relativi alla regione Lazio per l'anno 1995 e 1996 sono stimati (cfr. "Qualità dei dati").

Tavola 1.4 segue - Interruzioni volontarie di gravidanza per 1000 donne in età feconda (15-49 anni) per regione di residenza e stato civile - Anni 1991-2001

REGIONI	1991	1992	1993	1994	1995	1996	1997	1998	1999	2000	2001
ALTRO STATO CIVILE (a)											
Piemonte (b)	14,0	22,7	19,6	20,2	19,3	23,3	25,8	25,3	21,8	22,8	23,4
Valle D'Aosta	17,0	33,9	31,2	26,4	23,0	29,5	27,7	28,5	33,7	30,7	30,8
Lombardia	14,3	25,1	24,0	23,6	23,2	23,1	25,1	24,2	25,3	25,0	25,6
Trentino-Alto Adige	8,6	12,2	15,5	11,3	12,4	13,0	15,9	14,8	14,9	12,5	11,2
Veneto	10,3	19,7	19,5	18,7	18,0	19,2	17,5	19,0	19,0	18,6	18,2
Friuli-Venezia Giulia	14,9	26,5	23,7	23,1	21,3	20,1	21,8	21,1	24,8	18,5	21,0
Liguria	16,4	29,0	25,5	28,4	23,5	26,7	25,8	27,1	30,0	27,5	30,5
Emilia-Romagna	18,4	29,1	28,8	25,9	26,4	26,1	26,6	26,8	27,4	27,1	28,8
Toscana	17,9	31,6	30,6	27,7	27,1	26,8	27,3	28,7	26,3	27,3	22,4
Umbria	20,7	36,3	28,6	35,3	31,9	33,4	27,9	31,5	27,7	30,5	34,4
Marche	9,9	19,2	18,2	16,5	15,1	20,0	22,7	20,8	19,3	22,9	27,4
Lazio (c)	15,8	31,3	28,9	28,4	20,9	23,1	23,2	25,4	27,4	25,0	26,5
Abruzzo	16,4	19,6	18,5	20,5	21,5	27,1	27,3	29,0	29,7	31,4	32,2
Molise	12,1	24,9	15,3	19,3	17,9	17,0	14,5	19,8	19,7	27,9	15,4
Campania	7,9	14,6	14,6	16,4	15,6	18,8	22,2	18,6	22,3	18,4	19,3
Puglia	12,8	20,6	23,2	22,2	25,2	26,8	24,9	30,7	28,6	33,2	32,4
Basilicata	9,6	20,9	22,6	24,4	26,0	14,2	16,1	13,5	21,1	23,3	18,8
Calabria	7,5	8,6	10,8	8,6	10,9	12,8	14,0	12,7	13,1	16,5	17,2
Sicilia	8,7	11,7	11,9	12,0	12,8	14,6	17,4	15,9	17,8	19,9	15,9
Sardegna	9,1	17,7	16,1	17,7	20,1	18,1	17,7	21,9	20,9	20,6	20,4
Nord-ovest (b)	14,5	24,9	22,9	23,2	22,1	23,7	25,4	24,9	24,9	24,7	25,6
Nord-est	14,1	23,9	23,7	21,7	21,5	21,7	21,8	22,2	22,9	21,6	22,3
Nord (b)	14,4	24,5	23,2	22,6	21,9	22,9	24,0	23,9	24,1	23,4	24,3
Centro (c)	16,2	30,5	28,4	27,4	23,1	24,6	24,8	26,4	26,3	25,9	25,7
Sud	16,4	16,2	16,9	17,4	18,4	20,6	21,7	21,7	23,1	23,7	23,6
Isole	14,3	13,1	12,8	13,3	14,6	15,4	17,5	17,4	18,6	20,1	17,0
Mezzogiorno	15,7	15,2	15,5	16,0	17,1	18,8	20,2	20,3	21,5	22,5	21,4
ITALIA (b) (c)	13,5	23,1	22,2	21,8	20,8	22,1	23,1	23,4	23,9	23,7	23,8

(a) Separata, divorziata e vedova.

(b) I tassi relativi alla regione Piemonte per gli anni 1991-1995 e 1999 sono stimati (cfr. "Qualità dei dati").

(c) I tassi relativi alla regione Lazio per l'anno 1995 e 1996 sono stimati (cfr. "Qualità dei dati").

Tavola 1.5 - Interruzioni volontarie della gravidanza per 1000 donne in età feconda (15-49 anni) per classi d'età, ripartizione di residenza e stato civile - Anni 1991-2001

ETA' RIPARTIZIONE	1991	1992	1993	1994	1995	1996	1997	1998	1999	2000	2001
NUBILE											
15-19											
Nord-ovest (a)	6,2	6,4	6,3	6,5	6,6	8,0	7,6	7,8	8,1	7,9	7,9
Nord-est	4,8	4,2	4,5	3,9	5,3	5,0	5,1	5,2	5,7	5,8	5,7
Nord (a)	5,5	5,5	5,6	5,4	6,1	6,8	6,6	6,7	7,1	7,0	7,0
Centro (b)	6,7	6,2	6,2	5,8	5,6	7,1	7,1	7,3	7,6	7,9	7,7
Sud	...	3,4	3,8	3,9	5,0	5,5	5,5	5,8	6,4	6,2	6,0
Isole	...	2,9	3,0	2,9	4,0	4,4	4,6	4,8	5,1	5,0	4,8
Mezzogiorno	3,5	3,2	3,5	3,6	4,7	5,1	5,2	5,4	6,0	5,8	5,6
ITALIA (a) (b)	4,9	4,7	4,8	4,7	5,4	6,1	6,0	6,2	6,7	6,6	6,5
20-24											
Nord-ovest (a)	13,4	12,3	11,8	11,7	11,4	12,5	12,8	13,7	14,5	14,3	15,1
Nord-est	10,3	9,6	9,9	8,4	8,8	9,3	9,6	10,1	11,2	11,0	11,4
Nord (a)	11,8	11,2	11,0	10,3	10,3	11,2	11,5	12,2	13,1	12,9	13,6
Centro (b)	15,0	15,2	14,3	13,0	10,1	13,3	13,0	13,2	14,1	14,3	13,9
Sud	...	10,1	10,1	10,1	10,0	10,4	10,8	11,3	11,7	11,7	11,3
Isole	...	6,8	6,7	7,3	7,3	7,5	8,1	8,5	8,7	8,1	8,3
Mezzogiorno	8,8	9,1	9,1	9,3	9,2	9,5	10,0	10,5	10,7	10,6	10,3
ITALIA (a) (b)	11,5	11,2	10,9	10,5	9,9	10,9	11,2	11,7	12,3	12,2	12,3
25-29											
Nord-ovest (a)	14,9	14,2	13,6	13,0	12,0	12,3	13,5	13,6	14,0	14,1	13,8
Nord-est	13,9	13,0	12,2	10,5	10,3	10,3	10,6	10,9	11,6	10,9	10,5
Nord (a)	14,4	13,7	13,0	11,9	11,3	11,4	12,3	12,5	13,0	12,8	12,4
Centro (b)	18,5	18,4	17,6	15,7	11,6	14,6	14,2	14,4	14,2	13,7	13,3
Sud	...	11,8	11,2	11,1	9,8	9,9	10,7	11,1	11,1	10,5	10,5
Isole	...	7,9	7,7	7,1	7,6	6,9	7,4	7,7	8,2	7,1	7,6
Mezzogiorno	10,3	10,6	10,1	9,8	9,1	9,0	9,6	10,0	10,2	9,4	9,5
ITALIA (a) (b)	13,9	13,6	13,0	12,0	10,6	11,2	11,8	12,0	12,3	11,8	11,6
30-34											
Nord-ovest (a)	16,9	16,2	15,8	14,8	12,6	13,0	14,4	14,4	14,5	14,4	14,4
Nord-est	16,3	15,7	14,9	13,1	11,8	11,7	12,5	11,4	11,9	10,8	10,9
Nord (a)	16,6	16,0	15,4	14,1	12,2	12,4	13,6	13,1	13,4	12,8	12,9
Centro (b)	19,8	19,7	19,4	16,5	11,5	14,9	14,3	14,3	14,0	13,3	13,1
Sud	...	10,8	10,7	9,8	9,6	8,9	9,5	9,6	9,9	9,2	9,2
Isole	...	7,8	7,3	6,9	6,5	7,0	7,2	6,7	7,3	7,2	6,9
Mezzogiorno	9,4	9,8	9,6	8,8	8,6	8,2	8,7	8,7	9,0	8,5	8,4
ITALIA (a) (b)	14,7	14,6	14,2	12,8	10,9	11,6	12,1	11,9	12,1	11,6	11,5
35-39											
Nord-ovest (a)	12,6	11,1	11,3	11,2	10,4	10,5	12,0	11,3	11,7	11,4	11,3
Nord-est	12,8	12,5	12,6	11,1	10,4	10,3	11,2	11,2	10,3	10,3	9,1
Nord (a)	12,7	11,7	11,9	11,2	10,4	10,4	11,6	11,2	11,1	10,9	10,3
Centro (b)	13,3	13,2	13,9	12,8	8,7	12,7	11,8	11,4	10,9	10,4	10,1
Sud	...	7,4	7,9	7,3	6,9	6,4	7,1	7,2	6,9	7,5	6,5
Isole	...	4,6	5,1	4,1	5,0	4,4	5,6	5,0	5,3	5,8	5,9
Mezzogiorno	7,1	6,4	6,9	6,2	6,2	5,7	6,6	6,4	6,3	6,9	6,3
ITALIA (a) (b)	10,8	10,1	10,5	9,7	8,6	9,2	9,9	9,6	9,5	9,5	9,0
40-44											
Nord-ovest (a)	4,6	4,4	4,5	4,6	4,2	4,4	4,1	5,2	5,2	4,9	5,2
Nord-est	4,9	5,5	6,3	5,5	5,0	4,5	5,3	5,7	5,2	4,3	4,2
Nord (a)	4,8	4,8	5,2	4,9	4,5	4,4	4,6	5,4	5,2	4,7	4,8
Centro (b)	5,9	6,7	6,5	6,1	4,9	6,4	5,1	4,9	5,5	5,0	4,2
Sud	...	2,6	2,8	3,0	2,5	3,1	3,1	3,2	2,8	2,9	3,3
Isole	...	1,7	2,4	2,3	2,0	1,8	1,8	1,5	2,2	2,3	2,3
Mezzogiorno	2,5	2,3	2,6	2,8	2,3	2,7	2,6	2,6	2,6	2,7	3,0
ITALIA (a) (b)	4,1	4,2	4,5	4,4	3,7	4,2	3,9	4,3	4,3	4,1	4,1
45-49											
Nord-ovest (a)	0,4	0,6	0,5	0,4	0,4	0,4	0,4	0,4	0,5	0,4	0,5
Nord-est	0,7	0,7	0,6	0,5	0,2	0,4	0,3	0,3	0,6	0,7	0,3
Nord (a)	0,6	0,6	0,6	0,4	0,4	0,4	0,4	0,3	0,5	0,5	0,4
Centro (b)	0,7	0,6	0,6	0,3	0,3	0,2	0,6	0,4	0,7	0,6	0,5
Sud	...	0,7	0,3	0,1	0,3	0,3	0,3	0,1	0,2	0,3	0,2
Isole	...	0,4	0,3	0,1	0,1	0,0	0,3	0,1	0,2	0,3	0,2
Mezzogiorno	0,3	0,5	0,3	0,1	0,2	0,2	0,3	0,1	0,2	0,3	0,2
ITALIA (a) (b)	0,5	0,6	0,5	0,3	0,3	0,3	0,4	0,3	0,5	0,4	0,4

(a) I tassi relativi alla regione Piemonte per gli anni 1991-1995 e 1999 sono stimati (cfr. "Qualità dei dati").

(b) I tassi relativi alla regione Lazio per l'anno 1995 e 1996 sono stimati (cfr. "Qualità dei dati").

Tavola 1.5 segue - Interruzioni volontarie della gravidanza per 1000 donne in età feconda (15-49 anni), per classi d'età, ripartizione di residenza e stato civile - Anni 1991-2001

ETA' RIPARTIZIONE	1991 (a)	1992	1993	1994	1995	1996	1997	1998	1999	2000	2001
CONIUGATA											
15-19											
Nord-ovest	49,9	43,1	43,4	50,3	70,7	87,8	63,7	56,3	49,3	57,4	78,3
Nord-est	28,5	23,3	26,5	22,6	45,3	52,6	41,6	47,6	58,4	47,4	53,4
Nord	41,2	35,1	36,6	39,1	60,3	73,1	54,5	52,8	53,0	53,1	67,5
Centro (b)	39,1	30,3	33,0	28,8	57,2	78,6	94,1	85,2	75,9	71,5	85,7
Sud	28,2	26,3	33,0	24,3	54,0	60,4	46,4	52,9	47,1	48,6	57,2
Isole	18,9	14,6	13,1	13,7	35,6	48,0	40,3	40,5	42,5	52,0	57,9
Mezzogiorno	25,2	22,5	25,3	20,6	48,0	56,8	44,6	48,9	45,7	49,6	57,4
ITALIA (b)	29,8	25,8	28,3	25,1	51,4	62,0	51,0	53,3	50,6	52,9	63,3
20-24											
Nord-ovest	17,9	17,9	18,1	19,0	20,8	22,9	21,5	23,4	25,4	27,1	30,3
Nord-est	14,9	14,7	13,3	13,1	16,7	19,9	17,6	19,2	22,1	24,1	26,0
Nord	16,4	16,6	16,2	16,6	19,2	21,7	19,9	21,7	24,1	25,8	28,5
Centro (b)	20,5	20,3	20,3	21,5	21,0	27,4	24,9	27,6	29,7	31,5	34,8
Sud	...	20,8	22,1	21,7	26,1	27,0	24,9	23,9	24,6	25,5	24,8
Isole	...	13,8	13,0	13,2	16,6	18,2	16,9	18,6	19,4	22,1	18,5
Mezzogiorno	21,4	18,5	18,9	18,8	22,9	24,1	22,2	22,1	22,9	24,4	22,7
ITALIA (b)	19,6	18,1	18,2	18,5	21,4	23,8	21,8	22,7	24,2	25,8	26,3
25-29											
Nord-ovest	13,1	12,1	11,3	11,3	11,3	12,2	12,2	11,8	12,3	13,2	13,9
Nord-est	11,0	9,9	9,6	8,4	9,5	9,8	9,7	10,4	11,0	11,8	12,4
Nord	12,1	11,2	10,6	10,1	10,6	11,2	11,2	11,2	11,8	12,7	13,3
Centro (b)	16,9	15,4	15,3	14,0	11,7	14,8	13,9	14,5	14,6	14,7	15,9
Sud	...	20,5	19,9	18,9	20,4	19,6	18,8	17,9	17,0	16,9	16,1
Isole	...	13,3	12,0	11,2	12,1	13,1	13,0	11,8	12,6	12,3	11,5
Mezzogiorno	19,5	18,3	17,4	16,5	17,8	17,6	17,0	16,0	15,6	15,5	14,6
ITALIA (b)	16,0	14,7	14,2	13,4	13,7	14,4	14,0	13,8	13,8	14,2	14,3
30-34											
Nord-ovest	14,0	12,6	11,2	11,0	10,2	10,6	10,6	10,3	10,4	10,4	10,7
Nord-est	12,2	10,7	10,1	8,6	8,4	8,8	8,5	8,4	8,4	8,6	8,8
Nord	13,1	11,8	10,8	10,1	9,5	9,9	9,7	9,5	9,6	9,7	9,9
Centro (b)	17,3	15,7	14,9	13,7	10,7	13,3	12,5	12,3	12,0	12,0	12,0
Sud	...	20,8	20,5	19,0	19,0	18,1	17,9	16,4	16,0	15,0	14,2
Isole	...	13,0	12,2	11,3	11,5	12,4	11,6	11,1	11,2	10,4	9,5
Mezzogiorno	20,1	18,4	17,8	16,5	16,6	16,3	15,9	14,8	14,5	13,6	12,7
ITALIA (b)	16,6	15,0	14,2	13,1	12,4	12,9	12,5	12,0	11,9	11,6	11,3
35-39											
Nord-ovest	12,4	11,2	10,0	10,0	9,2	9,3	9,6	9,3	9,1	8,8	8,6
Nord-est	11,7	10,9	9,9	8,5	8,3	8,4	7,9	7,8	7,8	7,1	7,3
Nord	12,1	11,0	10,0	9,4	8,8	8,9	8,9	8,7	8,5	8,1	8,1
Centro (b)	15,3	14,4	13,9	11,8	9,6	11,5	11,6	11,3	10,4	9,6	9,7
Sud	...	18,9	18,1	16,5	16,5	16,3	15,9	14,9	14,4	13,1	12,1
Isole	...	12,2	10,5	9,9	10,2	10,1	10,6	9,6	9,8	9,5	7,9
Mezzogiorno	17,8	16,8	15,7	14,4	14,5	14,3	14,2	13,2	12,9	11,9	10,8
ITALIA (b)	14,8	13,8	12,8	11,7	11,1	11,4	11,4	10,8	10,5	9,8	9,4
40-44											
Nord-ovest	5,9	5,3	4,9	4,7	4,3	4,4	4,3	4,4	4,2	3,9	3,8
Nord-est	6,0	5,7	5,5	4,8	4,1	4,0	4,1	4,0	3,6	3,5	3,5
Nord	6,0	5,4	5,2	4,7	4,2	4,2	4,2	4,2	3,9	3,7	3,7
Centro (b)	7,3	7,3	7,0	6,5	4,7	5,4	5,3	5,0	4,9	4,6	4,5
Sud	...	10,5	9,4	8,9	8,4	8,4	7,6	7,3	6,9	6,3	6,1
Isole	...	6,7	6,0	5,6	5,1	5,4	5,1	5,1	4,5	4,3	4,1
Mezzogiorno	8,9	9,3	8,3	7,8	7,3	7,4	6,8	6,6	6,2	5,7	5,5
ITALIA (b)	7,2	7,1	6,6	6,2	5,4	5,6	5,3	5,2	4,9	4,6	4,5
45-49											
Nord-ovest	0,6	0,6	0,6	0,5	0,4	0,4	0,4	0,4	0,4	0,4	0,3
Nord-est	0,7	0,8	0,7	0,6	0,5	0,5	0,4	0,4	0,4	0,4	0,4
Nord	0,7	0,7	0,6	0,6	0,4	0,4	0,4	0,4	0,4	0,4	0,4
Centro (b)	0,8	1,0	0,9	0,7	0,5	0,5	0,5	0,5	0,5	0,4	0,3
Sud	...	1,4	1,3	1,1	0,8	0,8	0,7	0,8	0,7	0,7	0,7
Isole	...	0,9	0,6	0,8	0,5	0,5	0,5	0,6	0,5	0,5	0,4
Mezzogiorno	1,0	1,2	1,1	1,0	0,7	0,7	0,6	0,7	0,7	0,6	0,6
ITALIA (b)	0,8	0,9	0,8	0,7	0,5	0,5	0,5	0,5	0,5	0,5	0,4

(a) I tassi del 1991 per le coniugate in età 15-19 anni sono stati calcolati utilizzando la popolazione riferita all'anno 1992 (cfr. "Qualità dei dati")

(b) I tassi relativi alla regione Lazio per l'anno 1995 e 1996 sono stimati (cfr. "Qualità dei dati").

Tavola 1.5 segue - Interruzioni volontarie della gravidanza per 1000 donne in età feconda (15-49 anni), per classi d'età, ripartizione di residenza e stato civile - Anni 1991-2001

ETA' RIPARTIZIONE	1991 (a)	1992	1993	1994	1995	1996	1997	1998	1999	2000	2001
ALTRO STATO CIVILE (b) (c)											
25-29											
Nord-ovest (d)	167,2	145,2	146,8	145,9	154,0	172,3	183,1	191,8	182,9	216,1	236,8
Nord-est	130,1	123,9	130,0	131,6	135,6	142,9	145,8	164,9	168,2	179,0	191,3
Nord (d)	153,1	137,1	140,5	140,6	147,1	161,2	169,0	181,4	177,1	200,8	217,6
Centro (e)	176,5	184,8	173,4	195,9	151,5	178,4	162,3	201,8	198,7	221,4	234,8
Sud	74,0	81,5	86,4	89,7	110,1	119,4	120,8	145,6	157,1	167,4	180,7
Isole	71,8	71,0	67,2	65,4	78,9	85,4	109,6	106,9	137,5	155,2	123,4
Mezzogiorno	73,3	78,1	79,5	81,2	99,0	108,0	117,1	132,3	150,5	163,5	162,7
ITALIA (d) (e)	130,1	125,0	126,2	129,3	131,5	145,6	149,8	168,3	172,2	192,2	202,5
30-34											
Nord-ovest (d)	63,2	66,1	56,9	63,6	60,1	68,6	69,7	68,4	70,8	74,4	78,0
Nord-est	59,4	62,6	61,8	59,3	58,9	59,4	56,5	60,7	63,2	61,2	69,0
Nord (d)	61,7	64,7	58,8	61,9	59,6	65,0	64,5	65,4	67,8	69,2	74,4
Centro (e)	86,3	85,1	76,2	75,7	71,2	73,5	76,4	80,3	81,1	89,7	85,8
Sud	44,8	45,7	46,5	54,5	53,1	64,0	67,7	58,7	66,4	71,1	73,1
Isole	41,8	35,1	31,1	38,3	37,3	44,1	51,1	50,6	47,2	57,6	56,6
Mezzogiorno	43,8	42,1	40,8	48,7	47,4	57,0	61,8	55,8	59,6	66,6	67,6
ITALIA (d) (e)	61,9	62,8	57,8	61,2	58,8	64,6	66,1	65,9	68,4	72,5	74,9
35-39											
Nord-ovest (d)	33,6	33,0	31,5	33,2	32,8	32,4	35,0	33,0	34,4	33,7	36,2
Nord-est	34,2	32,9	35,4	30,5	31,3	34,1	32,4	32,8	33,2	32,1	29,6
Nord (d)	33,8	33,0	33,0	32,2	32,2	33,1	34,0	32,9	33,9	33,1	33,6
Centro (e)	41,1	44,3	42,1	38,7	32,3	36,3	37,7	37,8	39,8	37,8	39,7
Sud	22,6	21,4	25,7	22,4	25,1	26,3	30,0	30,1	30,9	36,8	37,5
Isole	17,9	15,9	17,7	17,1	18,3	22,1	21,6	23,6	27,1	29,3	28,5
Mezzogiorno	21,0	19,5	22,7	20,5	22,7	24,8	27,0	27,8	29,5	34,2	34,4
ITALIA (d) (e)	32,0	31,9	32,3	30,6	29,8	31,7	33,0	32,7	34,1	34,3	35,0
40-44											
Nord-ovest (d)	11,8	10,5	10,4	9,7	9,7	9,4	12,6	10,9	11,7	11,7	12,4
Nord-est	13,7	13,6	11,2	10,9	12,1	10,5	11,3	10,5	11,4	10,0	12,2
Nord (d)	12,6	11,7	10,7	10,2	10,6	9,8	12,1	10,7	11,5	11,0	12,3
Centro (e)	14,6	15,2	14,4	14,8	10,5	12,5	11,7	12,7	10,8	12,0	12,0
Sud	8,1	7,2	7,4	9,0	7,9	8,9	8,7	8,7	11,5	9,9	10,5
Isole	5,6	5,8	6,1	5,9	7,3	6,3	7,6	8,5	8,3	8,3	6,0
Mezzogiorno	7,2	6,7	6,9	7,9	7,7	8,0	8,3	8,6	10,4	9,4	9,0
ITALIA (d) (e)	11,5	11,1	10,4	10,5	9,8	9,9	11,0	10,6	11,1	10,8	11,4
45-49											
Nord-ovest (d)	1,0	1,0	0,7	0,8	0,6	0,7	0,7	1,0	0,9	1,2	0,6
Nord-est	1,9	1,1	1,4	1,2	0,7	0,7	0,7	0,7	0,7	0,9	1,1
Nord (d)	1,4	1,0	1,0	1,0	0,6	0,7	0,7	0,9	0,8	1,1	0,8
Centro (e)	1,0	1,3	1,3	1,5	0,8	0,6	0,9	1,0	0,9	0,7	0,9
Sud	0,6	0,8	0,4	0,4	0,3	0,3	0,5	0,6	1,0	0,5	0,5
Isole	0,4	0,4	0,1	0,1	0,4	0,4	0,2	0,4	0,6	0,9	0,5
Mezzogiorno	0,5	0,6	0,3	0,3	0,4	0,4	0,4	0,5	0,9	0,6	0,5
ITALIA (d) (e)	1,1	0,9	0,9	0,9	0,6	0,6	0,7	0,8	0,8	0,9	0,7

(a) I tassi sono stati calcolati utilizzando la popolazione riferita all'anno 1992 (cfr. "Qualità dei dati").

(b) Non sono considerate le età fino a 24 anni, data la frequenza troppo bassa di donne.

(c) Separata, divorziata e vedova.

(d) I tassi relativi alla regione Piemonte per gli anni 1991-1995 e 1999 sono stimati (cfr. "Qualità dei dati").

(e) I tassi relativi alla regione Lazio per l'anno 1995 e 1996 sono stimati (cfr. "Qualità dei dati").

ANNO 2000

Capitolo 2 - Dati e indicatori nazionali

Tavola 2.1 - Interruzioni volontarie della gravidanza per classe di età, stato civile e numero di gravidanze precedenti - Anno 2000 (valori assoluti e composizioni percentuali)

STATO CIVILE NUMERO GRAVIDANZE PRECEDENTI	Classi di età									Totale	
	Fino a 14 anni	15-19	20-24	25-29	30-34	35-39	40-44	45-49	50 e oltre		Non indicato
VALORI ASSOLUTI											
Nubile	234	10.018	20.158	15.412	8.070	3.733	974	72	9	119	58.799
nessuna gravidanza	226	8.816	15.212	9.961	4.284	1.541	306	34	3	80	40.463
1 gravidanza	6	835	3.235	3.138	1.842	887	246	12	1	18	10.220
2 gravidanze	0	159	957	1.223	1.003	627	197	16	0	12	4.194
3 gravidanze	0	29	298	495	450	320	102	5	2	1	1.702
4 gravidanze e oltre	0	16	167	381	413	333	117	5	3	5	1.440
Non indicato	2	163	289	214	78	25	6	0	0	3	780
Coniugata	10	713	6.130	13.654	19.293	18.203	7.872	756	32	174	66.837
nessuna gravidanza	7	292	1.222	1.854	1.726	1.086	338	35	3	14	6.577
1 gravidanza	1	269	2.277	3.740	3.553	2.446	860	65	4	28	13.243
2 gravidanze	2	106	1.581	4.396	6.593	6.205	2.416	233	10	60	21.602
3 gravidanze	0	23	592	2.025	3.956	4.086	1.855	174	9	40	12.760
4 gravidanze e oltre	0	17	438	1.597	3.419	4.343	2.390	247	6	32	12.489
Non indicato	0	6	20	42	46	37	13	2	0	0	166
Altro (a)	1	30	405	1.466	2.441	2.440	1.049	104	2	17	7.955
nessuna gravidanza	0	12	87	254	353	248	100	5	0	4	1.063
1 gravidanza	1	9	154	506	734	626	244	24	0	3	2.301
2 gravidanze	0	6	89	373	693	749	303	30	2	5	2.250
3 gravidanze	0	3	48	184	347	398	193	22	0	1	1.196
4 gravidanze e oltre	0	0	23	143	306	411	208	23	0	4	1.118
Non indicato	0	0	4	6	8	8	1	0	0	0	27
Stato civile non indicato	0	64	248	286	257	187	87	7	0	13	1.149
nessuna gravidanza	0	46	147	112	70	31	16	2	0	5	429
1 gravidanza	0	3	34	46	42	28	8	0	0	0	161
2 gravidanze	0	0	18	40	45	44	18	1	0	2	168
3 gravidanze	0	0	9	24	27	19	14	2	0	0	95
4 gravidanze e oltre	0	1	3	15	35	41	17	0	0	5	117
Non indicato	0	14	37	49	38	24	14	2	0	1	179
Totale	245	10.825	26.941	30.818	30.061	24.563	9.982	939	43	323	134.740
nessuna gravidanza	233	9.166	16.668	12.181	6.433	2.906	760	76	6	103	48.532
1 gravidanza	8	1.116	5.700	7.430	6.171	3.987	1.358	101	5	49	25.925
2 gravidanze	2	271	2.645	6.032	8.334	7.625	2.934	280	12	79	28.214
3 gravidanze	0	55	947	2.728	4.780	4.823	2.164	203	11	42	15.753
4 gravidanze e oltre	0	34	631	2.136	4.173	5.128	2.732	275	9	46	15.164
Non indicato	2	183	350	311	170	94	34	4	0	4	1.152
COMPOSIZIONI PERCENTUALI (b)											
Nubile	95,5	92,5	74,8	50,0	26,8	15,2	9,8	7,7	20,9	36,8	43,6
nessuna gravidanza	92,2	81,4	56,5	32,3	14,3	6,3	3,1	3,6	7,0	24,8	30,0
1 gravidanza	2,4	7,7	12,0	10,2	6,1	3,6	2,5	1,3	2,3	5,6	7,6
2 gravidanze	0,0	1,5	3,6	4,0	3,3	2,6	2,0	1,7	0,0	3,7	3,1
3 gravidanze	0,0	0,3	1,1	1,6	1,5	1,3	1,0	0,5	4,7	0,3	1,3
4 gravidanze e oltre	0,0	0,1	0,6	1,2	1,4	1,4	1,2	0,5	7,0	1,5	1,1
Non indicato	0,8	1,5	1,1	0,7	0,3	0,1	0,1	0,0	0,0	0,9	0,6
Coniugata	4,1	6,6	22,8	44,3	64,2	74,1	78,9	80,5	74,4	53,9	49,6
nessuna gravidanza	2,9	2,7	4,5	6,0	5,7	4,4	3,4	3,7	7,0	4,3	4,9
1 gravidanza	0,4	2,5	8,5	12,1	11,8	10,0	8,6	6,9	9,3	8,7	9,8
2 gravidanze	0,8	1,0	5,9	14,3	21,9	25,3	24,2	24,8	23,3	18,6	16,0
3 gravidanze	0,0	0,2	2,2	6,6	13,2	16,6	18,6	18,5	20,9	12,4	9,5
4 gravidanze e oltre	0,0	0,2	1,6	5,2	11,4	17,7	23,9	26,3	14,0	9,9	9,3
Non indicato	0,0	0,1	0,1	0,1	0,2	0,2	0,1	0,2	0,0	0,0	0,1
Altro (a)	0,4	0,3	1,5	4,8	8,1	9,9	10,5	11,1	4,7	5,3	5,9
nessuna gravidanza	0,0	0,1	0,3	0,8	1,2	1,0	1,0	0,5	0,0	1,2	0,8
1 gravidanza	0,4	0,1	0,6	1,6	2,4	2,5	2,4	2,6	0,0	0,9	1,7
2 gravidanze	0,0	0,1	0,3	1,2	2,3	3,0	3,0	3,2	4,7	1,5	1,7
3 gravidanze	0,0	0,0	0,2	0,6	1,2	1,6	1,9	2,3	0,0	0,3	0,9
4 gravidanze e oltre	0,0	0,0	0,1	0,5	1,0	1,7	2,1	2,4	0,0	1,2	0,8
Non indicato	0,0	0,0	0,0	0,0	0,0	0,0	0,0	0,0	0,0	0,0	0,0
Stato civile non indicato	0,0	0,6	0,9	0,9	0,9	0,8	0,9	0,7	0,0	4,0	0,9
nessuna gravidanza	0,0	0,4	0,5	0,4	0,2	0,1	0,2	0,2	0,0	1,5	0,3
1 gravidanza	0,0	0,0	0,1	0,1	0,1	0,1	0,1	0,0	0,0	0,0	0,1
2 gravidanze	0,0	0,0	0,1	0,1	0,1	0,2	0,2	0,1	0,0	0,6	0,1
3 gravidanze	0,0	0,0	0,0	0,1	0,1	0,1	0,1	0,2	0,0	0,0	0,1
4 gravidanze e oltre	0,0	0,0	0,0	0,0	0,1	0,2	0,2	0,0	0,0	1,5	0,1
Non indicato	0,0	0,1	0,1	0,2	0,1	0,1	0,1	0,2	0,0	0,3	0,1
Totale	100,0	100,0	100,0	100,0	100,0	100,0	100,0	100,0	100,0	100,0	100,0
nessuna gravidanza	95,1	84,7	61,9	39,5	21,4	11,8	7,6	8,1	14,0	31,9	36,0
1 gravidanza	3,3	10,3	21,2	24,1	20,5	16,2	13,6	10,8	11,6	15,2	19,2
2 gravidanze	0,8	2,5	9,8	19,6	27,7	31,0	29,4	29,8	27,9	24,5	20,9
3 gravidanze	0,0	0,5	3,5	8,9	15,9	19,6	21,7	21,6	25,6	13,0	11,7
4 gravidanze e oltre	0,0	0,3	2,3	6,9	13,9	20,9	27,4	29,3	20,9	14,2	11,3
Non indicato	0,8	1,7	1,3	1,0	0,6	0,4	0,3	0,4	0,0	1,2	0,9

(a) Separata, divorziata e vedova.

(b) A seguito dell'arrotondamento alla prima cifra decimale, talvolta la somma delle percentuali non è esattamente uguale a 100.

Tavola 2.2 - Interruzioni volontarie della gravidanza per classe di età, stato civile e numero di nati vivi precedenti - Anno 2000 (valori assoluti e composizioni percentuali)

STATO CIVILE NUMERO NATI VIVI	Classi di età									Non indicato	Totale
	Fino a 14 anni	15-19	20-24	25-29	30-34	35-39	40-44	45-49	50 e oltre		
VALORI ASSOLUTI											
Nubile	234	10.018	20.158	15.412	8.070	3.733	974	72	9	119	58.799
nessun nato vivo	230	9.362	17.794	12.286	5.507	2.087	439	39	4	93	47.841
1 nato vivo	2	445	1.629	1.973	1.408	800	237	13	0	14	6.521
2 nati vivi	0	39	362	727	776	560	202	16	3	7	2.692
3 nati vivi	0	7	65	167	221	191	58	3	1	1	714
4 nati vivi e oltre	0	2	19	45	80	70	32	1	1	1	251
Non indicato	2	163	289	214	78	25	6	0	0	3	780
Coniugata	10	713	6.130	13.654	19.293	18.203	7.872	756	32	174	66.837
nessun nato vivo	7	328	1.499	2.333	2.191	1.366	458	42	3	20	8.247
1 nato vivo	2	301	2.772	4.763	4.703	3.417	1.294	109	4	36	17.401
2 nati vivi	1	67	1.542	5.175	9.016	8.898	3.630	350	17	82	28.778
3 nati vivi	0	11	251	1.092	2.650	3.367	1.691	153	8	28	9.251
4 nati vivi e oltre	0	0	46	249	687	1.118	786	100	0	8	2.994
Non indicato	0	6	20	42	46	37	13	2	0	0	166
Altro (a)	1	30	405	1.466	2.441	2.440	1.049	104	2	17	7.955
nessun nato vivo	1	15	106	330	497	365	142	10	0	4	1.470
1 nato vivo	0	9	213	697	1.041	891	361	32	0	7	3.251
2 nati vivi	0	5	68	340	675	868	360	40	2	3	2.361
3 nati vivi	0	1	11	71	166	242	135	14	0	2	642
4 nati vivi e oltre	0	0	3	22	54	66	50	8	0	1	204
Non indicato	0	0	4	6	8	8	1	0	0	0	27
Stato civile non indicato	0	64	248	286	257	187	87	7	0	13	1.149
nessun nato vivo	0	46	168	138	86	40	20	2	0	6	506
1 nato vivo	0	3	22	46	46	34	9	1	0	0	161
2 nati vivi	0	1	16	42	59	55	28	1	0	3	205
3 nati vivi	0	0	4	10	19	20	11	1	0	2	67
4 nati vivi e oltre	0	0	1	1	9	14	5	0	0	1	31
Non indicato	0	14	37	49	38	24	14	2	0	1	179
Totale	245	10.825	26.941	30.818	30.061	24.563	9.982	939	43	323	134.740
nessun nato vivo	238	9.751	19.567	15.087	8.281	3.858	1.059	93	7	123	58.064
1 nato vivo	4	758	4.636	7.479	7.198	5.142	1.901	155	4	57	27.334
2 nati vivi	1	112	1.988	6.284	10.526	10.381	4.220	407	22	95	34.036
3 nati vivi	0	19	331	1.340	3.056	3.820	1.895	171	9	33	10.674
4 nati vivi e oltre	0	2	69	317	830	1.268	873	109	1	11	3.480
Non indicato	2	183	350	311	170	94	34	4	0	4	1.152
COMPOSIZIONI PERCENTUALI (b)											
Nubile	95,5	92,5	74,8	50,0	26,8	15,2	9,8	7,7	20,9	36,8	43,6
nessun nato vivo	93,9	86,5	66,0	39,9	18,3	8,5	4,4	4,2	9,3	28,8	35,5
1 nato vivo	0,8	4,1	6,0	6,4	4,7	3,3	2,4	1,4	0,0	4,3	4,8
2 nati vivi	0,0	0,4	1,3	2,4	2,6	2,3	2,0	1,7	7,0	2,2	2,0
3 nati vivi	0,0	0,1	0,2	0,5	0,7	0,8	0,6	0,3	2,3	0,3	0,5
4 nati vivi e oltre	0,0	0,0	0,1	0,1	0,3	0,3	0,3	0,1	2,3	0,3	0,2
Non indicato	0,8	1,5	1,1	0,7	0,3	0,1	0,1	0,0	0,0	0,9	0,6
Coniugata	4,1	6,6	22,8	44,3	64,2	74,1	78,9	80,5	74,4	53,9	49,6
nessun nato vivo	2,9	3,0	5,6	7,6	7,3	5,6	4,6	4,5	7,0	6,2	6,1
1 nato vivo	0,8	2,8	10,3	15,5	15,6	13,9	13,0	11,6	9,3	11,1	12,9
2 nati vivi	0,4	0,6	5,7	16,8	30,0	36,2	36,4	37,3	39,5	25,4	21,4
3 nati vivi	0,0	0,1	0,9	3,5	8,8	13,7	16,9	16,3	18,6	8,7	6,9
4 nati vivi e oltre	0,0	0,0	0,2	0,8	2,3	4,6	7,9	10,6	0,0	2,5	2,2
Non indicato	0,0	0,1	0,1	0,1	0,2	0,2	0,1	0,2	0,0	0,0	0,1
Altro (a)	0,4	0,3	1,5	4,8	8,1	9,9	10,5	11,1	4,7	5,3	5,9
nessun nato vivo	0,4	0,1	0,4	1,1	1,7	1,5	1,4	1,1	0,0	1,2	1,1
1 nato vivo	0,0	0,1	0,8	2,3	3,5	3,6	3,6	3,4	0,0	2,2	2,4
2 nati vivi	0,0	0,0	0,3	1,1	2,2	3,5	4,3	4,7	0,9	1,8	1,8
3 nati vivi	0,0	0,0	0,0	0,2	0,6	1,0	1,4	1,5	0,0	0,6	0,5
4 nati vivi e oltre	0,0	0,0	0,0	0,1	0,2	0,3	0,5	0,9	0,0	0,3	0,2
Non indicato	0,0	0,0	0,0	0,0	0,0	0,0	0,0	0,0	0,0	0,0	0,0
Stato civile non indicato	0,0	0,6	0,9	0,9	0,9	0,8	0,9	0,7	0,0	4,0	0,9
nessun nato vivo	0,0	0,4	0,6	0,4	0,3	0,2	0,2	0,2	0,0	1,9	0,4
1 nato vivo	0,0	0,0	0,1	0,1	0,2	0,1	0,1	0,1	0,0	0,0	0,1
2 nati vivi	0,0	0,0	0,1	0,1	0,2	0,2	0,3	0,1	0,0	0,9	0,2
3 nati vivi	0,0	0,0	0,0	0,0	0,1	0,1	0,1	0,1	0,0	0,6	0,0
4 nati vivi e oltre	0,0	0,0	0,0	0,0	0,0	0,1	0,1	0,0	0,0	0,3	0,0
Non indicato	0,0	0,1	0,1	0,2	0,1	0,1	0,1	0,2	0,0	0,3	0,1
Totale	100,0	100,0	100,0	100,0	100,0	100,0	100,0	100,0	100,0	100,0	100,0
nessun nato vivo	97,1	90,1	72,6	49,0	27,5	15,7	10,6	9,9	16,3	38,1	43,1
1 nato vivo	1,6	7,0	17,2	24,3	23,9	20,9	19,0	16,5	9,3	17,6	20,3
2 nati vivi	0,4	1,0	7,4	20,4	35,0	42,3	42,3	43,3	51,2	29,4	25,3
3 nati vivi	0,0	0,2	1,2	4,3	10,2	15,6	19,0	18,2	20,9	10,2	7,9
4 nati vivi e oltre	0,0	0,0	0,3	1,0	2,8	5,2	8,7	11,6	2,3	3,4	2,6
Non indicato	0,8	1,7	1,3	1,0	0,6	0,4	0,3	0,4	0,0	1,2	0,9

(a) Separata, divorziata e vedova.

(b) A seguito dell'arrotondamento alla prima cifra decimale, talvolta la somma delle percentuali non è esattamente uguale a 100.

Tavola 2.3 - Interruzioni volontarie della gravidanza per classe di età, stato civile e numero di interruzioni volontarie della gravidanza precedenti - Anno 2000 (valori assoluti e composizioni percentuali)

STATO CIVILE NUMERO IVG	Classi di età									Non indicato	Totale
	Fino a 14 anni	15-19	20-24	25-29	30-34	35-39	40-44	45-49	50 e oltre		
VALORI ASSOLUTI											
Nubile	234	10.018	20.158	15.412	8.070	3.733	974	72	9	119	58.799
nessuna lvg	204	8.077	14.482	10.082	5.106	2.230	590	49	5	97	40.922
1 lvg	4	552	2.402	2.341	1.362	723	166	8	2	13	7.573
2 lvg	0	38	379	490	345	169	57	3	1	4	1.486
3 lvg	0	8	87	133	93	89	22	1	1	1	435
4 lvg e oltre	0	3	23	48	35	26	11	0	0	1	147
Non indicato (a)	26	1.340	2.785	2.318	1.129	496	128	11	0	3	8.236
Coniugata	10	713	6.130	13.654	19.293	18.203	7.872	756	32	174	66.837
nessuna lvg	9	549	4.296	9.089	12.382	11.556	4.746	484	21	123	43.255
1 lvg	1	74	928	2.211	3.242	3.050	1.402	129	6	33	11.076
2 lvg	0	13	278	702	1.179	1.242	596	51	0	14	4.075
3 lvg	0	2	59	216	388	431	218	25	0	4	1.343
4 lvg e oltre	0	1	19	72	107	163	140	10	1	0	513
Non indicato (a)	0	74	550	1.364	1.995	1.761	770	57	4	0	6.575
Altro (b)	1	30	405	1.466	2.441	2.440	1.049	104	2	17	7.955
nessuna lvg	0	26	273	916	1.420	1.403	605	66	1	12	4.722
1 lvg	1	3	64	279	494	494	222	20	0	4	1.581
2 lvg	0	1	23	93	143	152	66	5	0	0	483
3 lvg	0	0	7	18	44	66	23	2	0	1	161
4 lvg e oltre	0	0	2	9	21	26	13	2	0	0	73
Non indicato (a)	0	0	36	151	319	299	120	9	1	0	935
Stato civile non indicato	0	64	248	286	257	187	87	7	0	13	1.149
nessuna lvg	0	39	142	145	129	86	36	4	0	8	589
1 lvg	0	0	24	39	38	28	16	1	0	2	148
2 lvg	0	0	5	17	14	15	6	0	0	2	59
3 lvg	0	1	0	1	6	4	3	0	0	0	15
4 lvg e oltre	0	0	0	2	5	3	1	0	0	0	11
Non indicato (a)	0	24	77	82	65	51	25	2	0	1	327
Totale	245	10.825	26.941	30.818	30.061	24.563	9.982	939	43	323	134.740
nessuna lvg	213	8.691	19.193	20.232	19.037	15.275	5.977	603	27	240	89.488
1 lvg	6	629	3.418	4.870	5.136	4.295	1.806	158	8	52	20.378
2 lvg	0	52	685	1.302	1.681	1.578	725	59	1	20	6.103
3 lvg	0	11	153	368	531	590	266	28	1	6	1.954
4 lvg e oltre	0	4	44	131	168	218	165	12	1	1	744
Non indicato (a)	26	1.438	3.448	3.915	3.508	2.607	1.043	79	5	4	16.073
COMPOSIZIONI PERCENTUALI (c)											
Nubile	95,5	92,5	74,8	50,0	26,8	15,2	9,8	7,7	20,9	36,8	43,6
nessuna lvg	83,3	74,6	53,8	32,7	17,0	9,1	5,9	5,2	11,6	30,0	30,4
1 lvg	1,6	5,1	8,9	7,6	4,5	2,9	1,7	0,9	4,7	4,0	5,6
2 lvg	0,0	0,4	1,4	1,6	1,1	0,7	0,6	0,3	2,3	1,2	1,1
3 lvg	0,0	0,1	0,3	0,4	0,3	0,4	0,2	0,1	2,3	0,3	0,3
4 lvg e oltre	0,0	0,0	0,1	0,2	0,1	0,1	0,1	0,0	0,0	0,3	0,1
Non indicato (a)	10,6	12,4	10,3	7,5	3,8	2,0	1,3	1,2	0,0	0,9	6,1
Coniugata	4,1	6,6	22,8	44,3	64,2	74,1	78,9	80,5	74,4	53,9	49,6
nessuna lvg	3,7	5,1	15,9	29,5	41,2	47,0	47,5	51,5	48,8	38,1	32,1
1 lvg	0,4	0,7	3,4	7,2	10,8	12,4	14,0	13,7	14,0	10,2	8,2
2 lvg	0,0	0,1	1,0	2,3	3,9	5,1	6,0	5,4	0,0	4,3	3,0
3 lvg	0,0	0,0	0,2	0,7	1,3	1,8	2,2	2,7	0,0	1,2	1,0
4 lvg e oltre	0,0	0,0	0,1	0,2	0,4	0,7	1,4	1,1	2,3	0,0	0,4
Non indicato (a)	0,0	0,7	2,0	4,4	6,6	7,2	7,7	6,1	9,3	0,0	4,9
Altro (b)	0,4	0,3	1,5	4,8	8,1	9,9	10,5	11,1	4,7	5,3	5,9
nessuna lvg	0,0	0,2	1,0	3,0	4,7	5,7	6,1	7,0	2,3	3,7	3,5
1 lvg	0,4	0,0	0,2	0,9	1,6	2,0	2,2	2,1	0,0	1,2	1,2
2 lvg	0,0	0,0	0,1	0,3	0,5	0,6	0,7	0,5	0,0	0,0	0,4
3 lvg	0,0	0,0	0,0	0,1	0,1	0,3	0,2	0,2	0,0	0,3	0,1
4 lvg e oltre	0,0	0,0	0,0	0,0	0,1	0,1	0,1	0,2	0,0	0,0	0,1
Non indicato (a)	0,0	0,0	0,1	0,5	1,1	1,2	1,2	1,0	2,3	0,0	0,7
Stato civile non indicato	0,0	0,6	0,9	0,9	0,9	0,8	0,9	0,7	0,0	4,0	0,9
nessuna lvg	0,0	0,4	0,5	0,5	0,4	0,4	0,4	0,4	0,0	2,5	0,4
1 lvg	0,0	0,0	0,1	0,1	0,1	0,1	0,2	0,1	0,0	0,6	0,1
2 lvg	0,0	0,0	0,0	0,1	0,0	0,1	0,1	0,0	0,0	0,6	0,0
3 lvg	0,0	0,0	0,0	0,0	0,0	0,0	0,0	0,0	0,0	0,0	0,0
4 lvg e oltre	0,0	0,0	0,0	0,0	0,0	0,0	0,0	0,0	0,0	0,0	0,0
Non indicato (a)	0,0	0,2	0,3	0,3	0,2	0,2	0,3	0,2	0,0	0,3	0,2
Totale	100,0	100,0	100,0	100,0	100,0	100,0	100,0	100,0	100,0	100,0	100,0
nessuna lvg	86,9	80,3	71,2	65,6	63,3	62,2	59,9	64,2	62,8	74,3	66,4
1 lvg	2,4	5,8	12,7	15,8	17,1	17,5	18,1	16,8	18,6	16,1	15,1
2 lvg	0,0	0,5	2,5	4,2	5,6	6,4	7,3	6,3	2,3	6,2	4,5
3 lvg	0,0	0,1	0,6	1,2	1,8	2,4	2,7	3,0	2,3	1,9	1,5
4 lvg e oltre	0,0	0,0	0,2	0,4	0,6	0,9	1,7	1,3	2,3	0,3	0,6
Non indicato (a)	10,6	13,3	12,8	12,7	11,7	10,6	10,4	8,4	11,6	1,2	11,9

(a) L'82% dei dati relativi alla voce "lvg precedenti non indicato" si riferisce alla regione Lazio (cfr. "Qualità dei dati")

(b) Separata, divorziata e vedova.

(c) A seguito dell'arrotondamento alla prima cifra decimale, talvolta la somma delle percentuali non è esattamente uguale a 100.

Tavola 2.4 - Interruzioni volontarie della gravidanza, per classe di età, stato civile e numero di aborti spontanei precedenti - Anno 2000 (valori assoluti e composizioni percentuali)

STATO CIVILE NUMERO ABORTI SPONTANEI	Classi di età									Non indicato	Totale
	Fino a 14 anni	15-19	20-24	25-29	30-34	35-39	40-44	45-49	50 e oltre		
VALORI ASSOLUTI											
Nubile	234	10.018	20.158	15.412	8.070	3.733	974	72	9	119	58.799
nessuno aborto spontaneo	208	8.601	16.857	12.511	6.416	2.885	722	51	8	112	48.371
1 aborto spontaneo	0	73	470	506	443	292	90	10	1	3	1.888
2 aborti spontanei	0	4	36	58	56	45	25	0	0	1	225
3 aborti spontanei	0	0	5	15	16	13	6	0	0	0	55
4 aborti spontanei e oltre	0	0	5	4	10	2	3	0	0	0	24
Non indicato (a)	26	1.340	2.785	2.318	1.129	496	128	11	0	3	8.236
Coniugata	10	713	6.130	13.654	19.293	18.203	7.872	756	32	174	66.837
nessuno aborto spontaneo	10	601	5.128	10.889	14.684	13.471	5.597	539	24	152	51.095
1 aborto spontaneo	0	35	384	1.154	2.095	2.279	1.059	117	2	18	7.143
2 aborti spontanei	0	2	61	203	407	525	331	31	2	4	1.566
3 aborti spontanei	0	1	5	34	72	110	77	10	0	0	309
4 aborti spontanei e oltre	0	0	2	10	40	57	38	2	0	0	149
Non indicato (a)	0	74	550	1.364	1.995	1.770	770	57	4	0	6.575
Altro (b)	1	30	405	1.466	2.441	2.440	1.049	104	2	17	7.955
nessuno aborto spontaneo	1	27	330	1.148	1.779	1.757	750	75	1	15	5.883
1 aborto spontaneo	0	3	34	139	262	300	140	17	0	0	895
2 aborti spontanei	0	0	5	22	61	70	33	2	0	1	194
3 aborti spontanei	0	0	0	1	16	11	5	1	0	1	35
4 aborti spontanei e oltre	0	0	0	5	4	3	1	0	0	0	13
Non indicato (a)	0	0	36	151	319	299	120	9	1	0	935
Stato civile non indicato	0	64	248	286	257	187	87	7	0	13	1.149
nessuno aborto spontaneo	0	40	166	188	180	112	55	4	0	10	755
1 aborto spontaneo	0	0	4	14	9	20	7	1	0	1	56
2 aborti spontanei	0	0	1	2	2	4	0	0	0	1	10
3 aborti spontanei	0	0	0	0	1	0	0	0	0	0	1
4 aborti spontanei e oltre	0	24	77	82	65	51	25	2	0	1	327
Non indicato (a)	0	24	77	82	65	51	25	2	0	1	327
Totale	245	10.825	26.941	30.818	30.061	24.563	9.982	939	43	323	134.740
nessuno aborto spontaneo	219	9.269	22.481	24.736	23.059	18.225	7.124	669	33	289	106.104
1 aborto spontaneo	0	111	892	1.813	2.809	2.891	1.296	145	3	22	9.982
2 aborti spontanei	0	6	103	285	526	644	389	33	2	7	1.995
3 aborti spontanei	0	1	10	50	105	134	88	11	0	1	400
4 aborti spontanei e oltre	0	0	7	19	54	62	42	2	0	0	186
Non indicato (a)	26	1.438	3.448	3.915	3.508	2.607	1.043	79	5	4	16.073
COMPOSIZIONI PERCENTUALI (c)											
Nubile	95,5	92,5	74,8	50,0	26,8	15,2	9,8	7,7	20,9	36,8	43,6
nessuno aborto spontaneo	84,9	79,5	62,6	40,6	21,3	11,7	7,2	5,4	18,6	34,7	35,9
1 aborto spontaneo	0,0	0,7	1,7	1,6	1,5	1,2	0,9	1,1	2,3	0,9	1,4
2 aborti spontanei	0,0	0,0	0,1	0,2	0,2	0,2	0,3	0,0	0,0	0,3	0,2
3 aborti spontanei	0,0	0,0	0,0	0,0	0,1	0,1	0,1	0,0	0,0	0,0	0,0
4 aborti spontanei e oltre	0,0	0,0	0,0	0,0	0,0	0,0	0,0	0,0	0,0	0,0	0,0
Non indicato (a)	10,6	12,4	10,3	7,5	3,8	2,0	1,3	1,2	0,0	0,9	6,1
Coniugata	4,1	6,6	22,8	44,3	64,2	74,1	78,9	80,5	74,4	53,9	49,6
nessuno aborto spontaneo	4,1	5,6	19,0	35,3	48,8	54,8	56,1	57,4	55,8	47,1	37,9
1 aborto spontaneo	0,0	0,3	1,4	3,7	7,0	9,3	10,6	12,5	4,7	5,6	5,3
2 aborti spontanei	0,0	0,0	0,2	0,7	1,4	2,1	3,3	3,3	4,7	1,2	1,2
3 aborti spontanei	0,0	0,0	0,0	0,1	0,2	0,4	0,8	1,1	0,0	0,0	0,2
4 aborti spontanei e oltre	0,0	0,0	0,0	0,0	0,1	0,2	0,4	0,2	0,0	0,0	0,1
Non indicato (a)	0,0	0,7	2,0	4,4	6,6	7,2	7,7	6,1	9,3	0,0	4,9
Altro (b)	0,4	0,3	1,5	4,8	8,1	9,9	10,5	11,1	4,7	5,3	5,9
nessuno aborto spontaneo	0,4	0,2	1,2	3,7	5,9	7,2	7,5	8,0	2,3	4,6	4,4
1 aborto spontaneo	0,0	0,0	0,1	0,5	0,9	1,2	1,4	1,8	0,0	0,0	0,7
2 aborti spontanei	0,0	0,0	0,0	0,1	0,2	0,3	0,3	0,2	0,0	0,3	0,1
3 aborti spontanei	0,0	0,0	0,0	0,0	0,1	0,0	0,1	0,1	0,0	0,3	0,0
4 aborti spontanei e oltre	0,0	0,0	0,0	0,0	0,0	0,0	0,0	0,0	0,0	0,0	0,0
Non indicato (a)	0,0	0,0	0,1	0,5	1,1	1,2	1,2	1,0	2,3	0,0	0,7
Stato civile non indicato	0,0	0,6	0,9	0,9	0,9	0,8	0,9	0,7	0,0	4,0	0,9
nessuno aborto spontaneo	0,0	0,4	0,6	0,6	0,6	0,5	0,6	0,4	0,0	3,1	0,6
1 aborto spontaneo	0,0	0,0	0,0	0,0	0,0	0,1	0,1	0,1	0,0	0,3	0,0
2 aborti spontanei	0,0	0,0	0,0	0,0	0,0	0,0	0,0	0,0	0,0	0,3	0,0
3 aborti spontanei	0,0	0,0	0,0	0,0	0,0	0,0	0,0	0,0	0,0	0,0	0,0
4 aborti spontanei e oltre	0,0	0,2	0,3	0,3	0,2	0,2	0,3	0,2	0,0	0,3	0,2
Non indicato (a)	0,0	0,2	0,3	0,3	0,2	0,2	0,3	0,2	0,0	0,3	0,2
Totale	100,0	100,0	100,0	100,0	100,0	100,0	100,0	100,0	100,0	100,0	100,0
nessuno aborto spontaneo	89,4	85,6	83,4	80,3	76,7	74,2	71,4	71,2	76,7	89,5	78,7
1 aborto spontaneo	0,0	1,0	3,3	5,9	9,3	11,8	13,0	15,4	7,0	6,8	7,4
2 aborti spontanei	0,0	0,1	0,4	0,9	1,7	2,6	3,9	3,5	4,7	2,2	1,5
3 aborti spontanei	0,0	0,0	0,0	0,2	0,3	0,5	0,9	1,2	0,0	0,3	0,3
4 aborti spontanei e oltre	0,0	0,0	0,0	0,1	0,2	0,3	0,4	0,2	0,0	0,0	0,1
Non indicato (a)	10,6	13,3	12,8	12,7	11,7	10,6	10,4	8,4	11,6	1,2	11,9

(a) L'82% dei dati relativi alla voce "Ivg precedenti non indicato" si riferisce alla regione Lazio (cfr. "Qualità dei dati")

(b) Separata, divorziata e vedova.

(c) A seguito dell'arrotondamento alla prima cifra decimale, talvolta la somma delle percentuali non è esattamente uguale a 100.

Tavola 2.5 - Interruzioni volontarie della gravidanza per classe di età, stato civile e titolo di studio - Anno 2000 (valori assoluti e composizioni percentuali)

STATO CIVILE TITOLO DI STUDIO	Classi di età										Totale
	Fino a 14 anni	15-19	20-24	25-29	30-34	35-39	40-44	45-49	50 e oltre	Non indicato	
VALORI ASSOLUTI											
Nubile	245	10.018	20.158	15.412	8.070	3.733	974	72	9	119	58.810
Nessun titolo o licenza elementare	52	330	953	863	466	219	69	9	0	4	2.965
Licenza scuola media inferiore	193	6.648	7.135	5.220	2.869	1.404	347	25	5	56	23.902
Licenza scuola media superiore	0	2.673	10.934	7.413	3.503	1.580	416	24	4	46	26.593
Laurea	0	0	418	1.383	997	416	115	10	0	6	3.345
Non indicato	0	367	718	533	235	114	27	4	0	7	2.005
Coniugata	0	713	6.130	13.654	19.293	18.203	7.872	756	32	174	66.827
Nessun titolo o licenza elementare	0	83	804	1.548	1.867	1.810	1.005	122	6	12	7.257
Licenza scuola media inferiore	0	435	3.429	7.223	10.029	8.884	3.577	325	17	88	34.007
Licenza scuola media superiore	0	152	1.569	3.904	5.934	5.808	2.509	212	6	54	20.148
Laurea	0	0	71	432	841	1.075	540	72	2	6	3.039
Non indicato	0	43	257	547	622	626	241	25	1	14	2.376
Altro (a)	0	30	405	1.466	2.441	2.440	1.049	104	2	17	7.954
Nessun titolo o licenza elementare	0	7	44	129	161	159	75	6	0	3	584
Licenza scuola media inferiore	0	12	218	764	1.156	1.062	435	47	1	8	3.703
Licenza scuola media superiore	0	7	107	470	915	972	404	40	1	6	2.922
Laurea	0	0	12	55	137	183	110	10	0	0	507
Non indicato	0	4	24	48	72	64	25	1	0	0	238
Stato civile non indicato	0	64	248	286	257	187	87	7	0	13	1.149
Nessun titolo o licenza elementare	0	1	14	15	16	17	5	0	0	0	68
Licenza scuola media inferiore	0	15	43	51	54	33	20	0	0	1	217
Licenza scuola media superiore	0	8	48	34	40	33	12	3	0	3	181
Laurea	0	0	1	10	11	9	3	0	0	1	35
Non indicato	0	40	142	176	136	95	47	4	0	8	648
Totale	245	10.825	26.941	30.818	30.061	24.563	9.982	939	43	323	134.740
Nessun titolo o licenza elementare	52	421	1.815	2.555	2.510	2.205	1.154	137	6	19	10.874
Licenza scuola media inferiore	193	7.110	10.825	13.258	14.108	11.383	4.379	397	23	153	61.829
Licenza scuola media superiore	0	2.840	12.658	11.821	10.392	8.393	3.341	279	11	109	49.844
Laurea	0	0	502	1.880	1.986	1.683	768	92	2	13	6.926
Non indicato	0	454	1.141	1.304	1.065	899	340	34	1	29	5.267
COMPOSIZIONI PERCENTUALI (b)											
Nubile	100,0	92,5	74,8	50,0	26,8	15,2	9,8	7,7	20,9	36,8	43,6
Nessun titolo o licenza elementare	21,2	3,0	3,5	2,8	1,6	0,9	0,7	1,0	0,0	1,2	2,2
Licenza scuola media inferiore	78,8	61,4	26,5	16,9	9,5	5,7	3,5	2,7	11,6	17,3	17,7
Licenza scuola media superiore	0,0	24,7	40,6	24,1	11,7	6,4	4,2	2,6	9,3	14,2	19,7
Laurea	0,0	0,0	1,6	4,5	3,3	1,7	1,2	1,1	0,0	1,9	2,5
Non indicato	0,0	3,4	2,7	1,7	0,8	0,5	0,3	0,4	0,0	2,2	1,5
Coniugata	0,0	6,6	22,8	44,3	64,2	74,1	78,9	80,5	74,4	53,9	49,6
Nessun titolo o licenza elementare	0,0	0,8	3,0	5,0	6,2	7,4	10,1	13,0	14,0	3,7	5,4
Licenza scuola media inferiore	0,0	4,0	12,7	23,4	33,4	36,2	35,8	34,6	39,5	27,2	25,2
Licenza scuola media superiore	0,0	1,4	5,8	12,7	19,7	23,6	25,1	22,6	14,0	16,7	15,0
Laurea	0,0	0,0	0,3	1,4	2,8	4,4	5,4	7,7	4,7	1,9	2,3
Non indicato	0,0	0,4	1,0	1,8	2,1	2,5	2,4	2,7	2,3	4,3	1,8
Altro (a)	0,0	0,3	1,5	4,8	8,1	9,9	10,5	11,1	4,7	5,3	5,9
Nessun titolo o licenza elementare	0,0	0,1	0,2	0,4	0,5	0,6	0,8	0,6	0,0	0,9	0,4
Licenza scuola media inferiore	0,0	0,1	0,8	2,5	3,8	4,3	4,4	5,0	2,3	2,5	2,7
Licenza scuola media superiore	0,0	0,1	0,4	1,5	3,0	4,0	4,0	4,3	2,3	1,9	2,2
Laurea	0,0	0,0	0,0	0,2	0,5	0,7	1,1	1,1	0,0	0,0	0,4
Non indicato	0,0	0,0	0,1	0,2	0,2	0,3	0,3	0,1	0,0	0,0	0,2
Stato civile non indicato	0,0	0,6	0,9	0,9	0,9	0,8	0,9	0,7	0,0	4,0	0,9
Nessun titolo o licenza elementare	0,0	0,0	0,1	0,0	0,1	0,1	0,1	0,0	0,0	0,0	0,1
Licenza scuola media inferiore	0,0	0,1	0,2	0,2	0,2	0,1	0,2	0,0	0,0	0,3	0,2
Licenza scuola media superiore	0,0	0,1	0,2	0,1	0,1	0,1	0,1	0,3	0,0	0,9	0,1
Laurea	0,0	0,0	0,0	0,0	0,0	0,0	0,0	0,0	0,0	0,3	0,0
Non indicato	0,0	0,4	0,5	0,6	0,5	0,4	0,5	0,4	0,0	2,5	0,5
Totale	100,0	100,0	100,0	100,0	100,0	100,0	100,0	100,0	100,0	100,0	100,0
Nessun titolo o licenza elementare	21,2	3,9	6,7	8,3	8,3	9,0	11,6	14,6	14,0	5,9	8,1
Licenza scuola media inferiore	78,8	65,7	40,2	43,0	46,9	46,3	43,9	42,3	53,5	47,4	45,9
Licenza scuola media superiore	0,0	26,2	47,0	38,4	34,6	34,2	33,5	29,7	25,6	33,7	37,0
Laurea	0,0	0,0	1,9	6,1	6,6	6,9	7,7	9,8	4,7	4,0	5,1
Non indicato	0,0	4,2	4,2	4,2	3,5	3,7	3,4	3,6	2,3	9,0	3,9

(a) Separata, divorziata e vedova.

(b) A seguito dell'arrotondamento alla prima cifra decimale, talvolta la somma delle percentuali non è esattamente uguale a 100.

Tavola 2.6 - Interruzioni volontarie della gravidanza per classe di età, stato civile e condizione professionale - Anno 2000 (valori assoluti e composizioni percentuali)

STATO CIVILE CONDIZIONE PROFESSIONALE	Classi di età										Totale
	Fino a 14 anni	15-19	20-24	25-29	30-34	35-39	40-44	45-49	50 e oltre	Non indicato	
VALORI ASSOLUTI											
Nubile	234	10.018	20.158	15.412	8.070	3.733	974	72	9	119	58.799
In condizione professionale	0	2.889	11.241	10.732	6.260	2.822	724	48	7	46	34.769
Casalinga	35	1.618	2.875	1.949	1.101	620	189	15	2	29	8.433
Studentessa	163	4.940	4.749	1.848	363	134	36	6	0	35	12.274
Altra condizione non professional	8	404	954	651	223	81	12	2	0	4	2.339
Non indicato	28	167	339	232	123	76	13	1	0	5	984
Coniugata	10	713	6.130	13.654	19.293	18.203	7.872	756	32	174	66.837
In condizione professionale	0	180	2.094	5.564	8.902	8.626	3.752	355	13	57	29.543
Casalinga	3	369	3.334	6.742	8.740	8.143	3.477	343	13	107	31.271
Studentessa	5	122	384	785	928	832	364	24	3	3	3.450
Altra condizione non professional	0	26	216	349	428	323	151	19	3	3	1.518
Non indicato	2	16	102	214	295	279	128	15	0	4	1.055
Altro (a)	1	30	405	1.466	2.441	2.440	1.049	104	2	17	7.955
In condizione professionale	0	11	226	1.015	1.781	1.844	769	83	1	9	5.739
Casalinga	0	11	133	335	506	457	229	17	0	6	1.694
Studentessa	1	4	20	53	82	71	30	2	1	0	264
Altra condizione non professional	0	0	17	35	40	45	8	0	0	1	146
Non indicato	0	4	9	28	32	23	13	2	0	1	112
Stato civile non indicato	0	64	248	286	257	187	87	7	0	13	1.149
In condizione professionale	0	12	68	79	84	67	26	3	0	4	343
Casalinga	0	7	28	47	51	32	19	0	0	0	184
Studentessa	0	12	23	7	0	1	0	0	0	0	43
Altra condizione non professional	0	0	4	0	2	1	0	0	0	0	7
Non indicato	0	33	125	153	120	86	42	4	0	9	572
Totale	245	10.825	26.941	30.818	30.061	24.563	9.982	939	43	323	134.740
In condizione professionale	0	3.092	13.629	17.390	17.027	13.359	5.271	489	21	116	70.394
Casalinga	38	2.005	6.370	9.073	10.398	9.252	3.914	375	15	142	41.582
Studentessa	169	5.078	5.176	2.693	1.373	1.038	430	32	4	38	16.031
Altra condizione non professional	8	430	1.191	1.035	693	450	171	21	3	8	4.010
Non indicato	30	220	575	627	570	464	196	22	0	19	2.723
COMPOSIZIONI PERCENTUALI (b)											
Nubile	95,5	92,5	74,8	50,0	26,8	15,2	9,8	7,7	20,9	36,8	43,6
In condizione professionale	0,0	26,7	41,7	34,8	20,8	11,5	7,3	5,1	16,3	14,2	25,8
Casalinga	14,3	14,9	10,7	6,3	3,7	2,5	1,9	1,6	4,7	9,0	6,3
Studentessa	66,5	45,6	17,6	6,0	1,2	0,5	0,4	0,6	0,0	10,8	9,1
Altra condizione non professional	3,3	3,7	3,5	2,1	0,7	0,3	0,1	0,2	0,0	1,2	1,7
Non indicato	11,4	1,5	1,3	0,8	0,4	0,3	0,1	0,1	0,0	1,5	0,7
Coniugata	4,1	6,6	22,8	44,3	64,2	74,1	78,9	80,5	74,4	53,9	49,6
In condizione professionale	0,0	1,7	7,8	18,1	29,6	35,1	37,6	37,8	30,2	17,6	21,9
Casalinga	1,2	3,4	12,4	21,9	29,1	33,2	34,8	36,5	30,2	33,1	23,2
Studentessa	2,0	1,1	1,4	2,5	3,1	3,4	3,6	2,6	7,0	0,9	2,6
Altra condizione non professional	0,0	0,2	0,8	1,1	1,4	1,3	1,5	2,0	7,0	0,9	1,1
Non indicato	0,8	0,1	0,4	0,7	1,0	1,1	1,3	1,6	0,0	1,2	0,8
Altro (a)	0,4	0,3	1,5	4,8	8,1	9,9	10,5	11,1	4,7	5,3	5,9
In condizione professionale	0,0	0,1	0,8	3,3	5,9	7,5	7,7	8,8	2,3	2,8	4,3
Casalinga	0,0	0,1	0,5	1,1	1,7	1,9	2,3	1,8	0,0	1,9	1,3
Studentessa	0,4	0,0	0,1	0,2	0,3	0,3	0,3	0,2	2,3	0,0	0,2
Altra condizione non professional	0,0	0,0	0,1	0,1	0,1	0,2	0,1	0,0	0,0	0,3	0,1
Non indicato	0,0	0,0	0,0	0,1	0,1	0,1	0,1	0,2	0,0	0,3	0,1
Stato civile non indicato	0,0	0,6	0,9	0,9	0,9	0,8	0,9	0,7	0,0	4,0	0,9
In condizione professionale	0,0	0,1	0,3	0,3	0,3	0,3	0,3	0,3	0,0	1,2	0,3
Casalinga	0,0	0,1	0,1	0,2	0,2	0,1	0,2	0,0	0,0	0,0	0,1
Studentessa	0,0	0,1	0,1	0,0	0,0	0,0	0,0	0,0	0,0	0,0	0,0
Altra condizione non professional	0,0	0,0	0,0	0,0	0,0	0,0	0,0	0,0	0,0	0,0	0,0
Non indicato	0,0	0,3	0,5	0,5	0,4	0,4	0,4	0,4	0,0	2,8	0,4
Totale	100,0	100,0	100,0	100,0	100,0	100,0	100,0	100,0	100,0	100,0	100,0
In condizione professionale	0,0	28,6	50,6	56,4	56,6	54,4	52,8	52,1	48,8	35,9	52,2
Casalinga	15,5	18,5	23,6	29,4	34,6	37,7	39,2	39,9	34,9	44,0	30,9
Studentessa	69,0	46,9	19,2	8,7	4,6	4,2	4,3	3,4	9,3	11,8	11,9
Altra condizione non professional	3,3	4,0	4,4	3,4	2,3	1,8	1,7	2,2	7,0	2,5	3,0
Non indicato	12,2	2,0	2,1	2,0	1,9	1,9	2,0	2,3	0,0	5,9	2,0

(a) Separata, divorziata e vedova.

(b) A seguito dell'arrotondamento alla prima cifra decimale, talvolta la somma delle percentuali non è esattamente uguale a 100.

Tavola 2.7 - Interruzioni volontarie della gravidanza per settimane compiute di amenorrea, età gestazionale, tipo di intervento e terapia antalgica - Anno 2000 (valori assoluti e composizioni percentuali)

TIPO DI INTERVENTO TERAPIA ANTALGICA	Settimane compiute di amenorrea (a)					Totale	Età gestazionale			Totale
	5-8	9-10	11-12	13 e oltre	Non indicato		Primi 90 giorni	Oltre 90 giorni	Non indicato	
VALORI ASSOLUTI										
Raschiamento	8.880	6.452	2.817	711	603	19.463	18.859	569	35	19.463
Anestesia generale	7.624	5.732	2.509	537	566	16.968	16.448	487	33	16.968
Anestesia locale	932	590	204	105	26	1.857	1.830	26	1	1.857
Analgesia senza anestesia	57	50	23	32	0	162	140	22	0	162
Altro e non indicato	253	77	80	14	10	434	419	14	1	434
Nessuna	14	3	1	23	1	42	22	20	0	42
Metodo Karman	40.222	34.447	12.443	326	2.199	89.637	89.146	334	157	89.637
Anestesia generale	29.586	24.628	8.488	214	1.841	64.757	64.429	200	128	64.757
Anestesia locale	7.876	7.170	2.787	94	291	18.218	18.111	95	12	18.218
Analgesia senza anestesia	2.235	2.474	1.110	13	21	5.853	5.820	33	0	5.853
Altro e non indicato	454	155	53	3	46	711	690	4	17	711
Nessuna	71	20	5	2	0	98	96	2	0	98
Altra isterosuzione	9.545	9.316	3.550	395	480	23.286	23.057	172	57	23.286
Anestesia generale	7.838	7.909	3.042	274	440	19.503	19.324	133	46	19.503
Anestesia locale	1.489	1.094	274	15	23	2.895	2.881	8	6	2.895
Analgesia senza anestesia	80	147	85	20	2	334	321	12	1	334
Altro e non indicato	97	142	139	75	14	467	453	10	4	467
Nessuna	41	24	10	11	1	87	78	9	0	87
Altro e non indicato	445	379	263	1.017	250	2.354	1.193	1.004	157	2.354
Anestesia generale	284	216	147	428	56	1.131	702	426	3	1.131
Anestesia locale	39	55	51	35	5	185	154	31	0	185
Analgesia senza anestesia	46	34	22	132	1	235	105	129	1	235
Altro e non indicato	72	55	24	116	184	451	180	121	150	451
Nessuna	4	19	19	306	4	352	297	3	3	352
Totale	59.092	50.594	19.073	2.449	3.532	134.740	132.255	2.079	406	134.740
Anestesia generale	45.332	38.485	14.186	1.453	2.903	102.359	100.903	1.246	210	102.359
Anestesia locale	10.336	8.909	3.316	249	345	23.155	22.976	160	19	23.155
Analgesia senza anestesia	2.418	2.705	1.240	197	24	6.584	6.386	196	2	6.584
Altro e non indicato	876	429	296	208	254	2.063	1.742	149	172	2.063
Nessuna	130	66	35	342	6	579	248	328	3	579
COMPOSIZIONI PERCENTUALI (b)										
Raschiamento	15,0	12,8	14,8	29,0	17,1	14,4	14,3	27,4	8,6	14,4
Anestesia generale	12,9	11,3	13,2	21,9	16,0	12,6	12,4	23,4	8,1	12,6
Anestesia locale	1,6	1,2	1,1	4,3	0,7	1,4	1,4	1,3	0,2	1,4
Analgesia senza anestesia	0,1	0,1	0,1	1,3	0,0	0,1	0,1	1,1	0,0	0,1
Altro e non indicato	0,4	0,2	0,4	0,6	0,3	0,3	0,3	0,7	0,2	0,3
Nessuna	0,0	0,0	0,0	0,9	0,0	0,0	0,0	1,0	0,0	0,0
Metodo Karman	68,1	68,1	65,2	13,3	62,3	66,5	67,4	16,1	38,7	66,5
Anestesia generale	50,1	48,7	44,5	8,7	52,1	48,1	48,7	9,6	31,5	48,1
Anestesia locale	13,3	14,2	14,6	3,8	8,2	13,5	13,7	4,6	3,0	13,5
Analgesia senza anestesia	3,8	4,9	5,8	0,5	0,6	4,3	4,4	1,6	0,0	4,3
Altro e non indicato	0,8	0,3	0,3	0,1	1,3	0,5	0,5	0,2	4,2	0,5
Nessuna	0,1	0,0	0,0	0,1	0,0	0,1	0,1	0,1	0,0	0,1
Altra isterosuzione	16,2	18,4	18,6	16,1	13,6	17,3	17,4	8,3	14,0	17,3
Anestesia generale	13,3	15,6	15,9	11,2	12,5	14,5	14,6	6,4	11,3	14,5
Anestesia locale	2,5	2,2	1,4	0,6	0,7	2,1	2,2	0,4	1,5	2,1
Analgesia senza anestesia	0,1	0,3	0,4	0,8	0,1	0,2	0,2	0,6	0,2	0,2
Altro e non indicato	0,2	0,3	0,7	3,1	0,4	0,3	0,3	0,5	1,0	0,3
Nessuna	0,1	0,0	0,1	0,4	0,0	0,1	0,1	0,4	0,0	0,1
Altro e non indicato	0,8	0,7	1,4	41,5	7,1	1,7	0,9	48,3	38,7	1,7
Anestesia generale	0,5	0,4	0,8	17,5	1,6	0,8	0,5	20,5	0,7	0,8
Anestesia locale	0,1	0,1	0,3	1,4	0,1	0,1	0,1	1,5	0,0	0,1
Analgesia senza anestesia	0,1	0,1	0,1	5,4	0,0	0,2	0,1	6,2	0,2	0,2
Altro e non indicato	0,1	0,1	0,1	4,7	5,2	0,3	0,1	5,8	36,9	0,3
Nessuna	0,0	0,0	0,1	12,5	0,1	0,3	0,0	14,3	0,7	0,3
Totale	100,0	100,0	100,0	100,0	100,0	100,0	100,0	100,0	100,0	100,0
Anestesia generale	76,7	76,1	74,4	59,3	82,2	76,0	76,3	59,9	51,7	76,0
Anestesia locale	17,5	17,6	17,4	10,2	9,8	17,2	17,4	7,7	4,7	17,2
Analgesia senza anestesia	4,1	5,3	6,5	8,0	0,7	4,9	4,8	9,4	0,5	4,9
Altro e non indicato	1,5	0,8	1,6	8,5	7,2	1,5	1,3	7,2	42,4	1,5
Nessuna	0,2	0,1	0,2	14,0	0,2	0,4	0,2	15,8	0,7	0,4

(a) A partire dai dati riferiti all'anno 2000 i casi relativi a meno di 5 settimane compiute di amenorrea sono stati accorpati alla voce 'non indicato'
(b) A seguito dell'arrotondamento alla prima cifra decimale, talvolta la somma delle percentuali non è esattamente uguale a 100.

Capitolo 3 - Dati e indicatori regionali

Tavola 3.1 - Interruzioni volontarie della gravidanza per regione di residenza ed età della donna - Anno 2000

ETA'	Regioni di residenza												
	Piemonte	Valle d'Aosta	Lombardia	Trentino A.Adige	Bolzano	Trento	Veneto	Friuli-Venezia Giulia	Liguria	Emilia-Romagna	Toscana	Umbria	Marche
Fino a 14 anni	21	2	34	6	2	4	10	4	6	8	23	5	5
15	53	0	74	7	4	3	26	4	16	43	36	7	8
16	104	2	157	14	7	7	47	14	31	68	81	18	22
17	147	7	244	22	11	11	85	17	60	128	115	18	31
18	254	7	449	39	13	26	157	38	84	158	158	46	59
19	315	7	588	28	7	21	179	50	93	256	223	57	66
15-19	873	23	1.512	110	42	68	494	123	284	653	613	146	186
20	316	8	673	46	16	30	194	57	120	270	256	78	74
21	406	7	776	48	23	25	263	63	125	313	272	77	111
22	424	14	726	56	13	43	297	70	135	347	298	85	96
23	399	17	836	47	20	27	297	86	146	399	331	91	101
24	494	17	926	63	20	43	306	73	131	455	330	96	129
20-24	2.039	63	3.937	260	92	168	1.357	349	657	1.784	1.487	427	511
25	526	9	998	70	30	40	352	80	158	469	346	78	111
26	456	17	952	58	28	30	319	88	189	480	342	115	112
27	492	15	900	60	29	31	338	96	198	481	345	105	115
28	443	16	960	55	27	28	297	82	185	479	380	88	101
29	436	15	1.000	80	31	49	332	114	177	461	364	110	118
25-29	2.353	72	4.810	323	145	178	1.638	460	907	2.370	1.777	496	557
30	520	20	949	79	30	49	325	99	193	467	427	93	120
31	481	16	938	64	27	37	320	90	182	444	353	120	113
32	495	8	932	61	20	41	298	99	191	434	385	93	109
33	412	20	935	58	32	26	273	96	169	398	380	90	105
34	430	14	885	49	20	29	277	86	172	447	371	113	114
30-34	2.338	78	4.639	311	129	182	1.493	470	907	2.190	1.916	509	561
35	473	17	863	66	31	35	256	105	179	421	364	102	103
36	423	17	772	55	29	26	287	104	161	418	360	86	105
37	345	7	671	43	15	28	243	77	126	384	283	82	90
38	346	10	656	48	17	31	220	71	134	322	267	69	79
39	273	5	594	31	12	19	197	65	117	294	245	77	82
35-39	1.860	56	3.556	243	104	139	1.203	422	717	1.839	1.519	416	459
40	243	9	483	39	17	22	159	50	98	261	227	48	62
41	208	3	376	32	13	19	113	37	65	186	170	47	55
42	115	5	251	22	10	12	103	26	60	146	117	26	39
43	75	3	187	12	3	9	53	21	30	80	85	18	34
44	52	3	115	14	6	8	36	25	18	72	65	12	12
40-44	693	23	1.412	119	49	70	464	159	271	745	664	151	202
45	35	0	62	9	5	4	21	11	18	43	26	2	8
46	19	0	34	4	1	3	10	8	5	21	20	6	2
47	7	2	13	1	1	0	9	1	0	12	7	3	1
48	4	0	13	0	0	0	2	0	1	2	5	0	1
49	0	0	7	1	0	1	1	2	0	2	2	1	0
45-49	65	2	129	15	7	8	43	22	24	80	60	12	12
50 e oltre	3	0	7	0	0	0	4	0	1	0	3	0	1
Non indicato	0	3	8	0	0	0	3	1	1	1	35	18	2
TOTALE	10.245	322	20.044	1.387	570	817	6.709	2.010	3.775	9.670	8.097	2.180	2.496

Tavola 3.1 segue - Interruzioni volontarie della gravidanza per regione di residenza ed età della donna - Anno 2000

ETA'	Regioni di residenza									Totale Italia	Estero	Non indicato	Totale
	Lazio	Abruzzo	Molise	Campania	Puglia	Basilicata	Calabria	Sicilia	Sardegna				
Fino a 14 anni	24	3	1	32	24	0	7	22	6	243	2	0	245
15	71	11	2	54	65	11	13	47	13	561	6	3	570
16	130	21	8	111	153	10	29	112	29	1.161	4	7	1.172
17	205	40	14	170	242	12	61	160	45	1.823	15	9	1.847
18	334	71	20	335	382	26	98	280	84	3.079	52	16	3.147
19	453	83	29	435	491	45	118	338	90	3.944	125	20	4.089
15-19	1.193	226	73	1.105	1.333	104	319	937	261	10.568	202	55	10.825
20	498	104	16	520	489	37	143	394	78	4.371	176	37	4.584
21	526	110	29	549	526	54	159	381	89	4.884	235	53	5.172
22	500	127	28	568	577	47	165	407	102	5.069	289	56	5.414
23	559	106	33	567	566	61	187	469	88	5.386	256	64	5.706
24	643	107	29	597	610	49	160	418	98	5.731	283	51	6.065
20-24	2.726	554	135	2.801	2.768	248	814	2.069	455	25.441	1.239	261	26.941
25	659	112	35	592	630	46	146	409	103	5.929	261	60	6.250
26	673	128	35	630	579	49	156	408	120	5.906	238	54	6.198
27	660	110	29	560	663	39	137	386	98	5.827	216	50	6.093
28	651	119	26	577	581	44	187	451	93	5.815	191	44	6.050
29	616	112	30	603	637	63	183	434	97	5.982	200	45	6.227
25-29	3.259	581	155	2.962	3.090	241	809	2.088	511	29.459	1.106	253	30.818
30	649	127	28	612	595	52	193	437	144	6.129	177	35	6.341
31	635	138	43	571	624	67	206	398	109	5.912	147	41	6.100
32	625	135	45	557	617	66	168	406	115	5.839	149	35	6.023
33	631	133	31	558	636	62	199	420	93	5.699	98	33	5.830
34	584	118	30	581	598	56	180	424	106	5.635	101	31	5.767
30-34	3.124	651	177	2.879	3.070	303	946	2.085	567	29.214	672	175	30.061
35	586	127	30	507	656	77	208	448	134	5.722	94	20	5.836
36	557	121	36	528	619	60	197	375	134	5.415	79	31	5.525
37	476	137	35	482	546	47	172	396	114	4.756	61	30	4.847
38	410	118	32	462	462	43	162	331	110	4.352	54	18	4.424
39	381	97	21	389	408	49	159	307	79	3.870	40	21	3.931
35-39	2.410	600	154	2.368	2.691	276	898	1.857	571	24.115	328	120	24.563
40	351	79	23	338	351	35	127	266	76	3.325	41	16	3.382
41	239	82	19	262	266	29	94	211	47	2.541	30	8	2.579
42	194	46	15	204	219	20	75	145	48	1.876	11	12	1.899
43	116	30	12	136	150	10	48	96	31	1.227	10	7	1.244
44	78	27	6	96	102	15	35	51	33	867	5	6	878
40-44	978	264	75	1.036	1.088	109	379	769	235	9.836	97	49	9.982
45	44	13	3	41	62	3	27	33	18	479	1	1	481
46	21	8	2	24	31	1	7	19	9	251	0	1	252
47	4	4	1	7	11	0	5	12	2	102	1	0	103
48	7	0	1	7	11	0	0	7	4	65	0	0	65
49	2	1	0	4	6	1	5	3	0	38	0	0	38
45-49	78	26	7	83	121	5	44	74	33	935	2	2	939
50 e oltre	5	3	0	4	0	0	3	6	2	42	1	0	43
Non indicato	2	15	7	11	102	9	2	68	21	309	2	12	323
TOTALE	13.799	2.923	784	13.281	14.287	1.295	4.221	9.975	2.662	130.162	3.651	927	134.740

Tavola 3.2 - Interruzioni volontarie della gravidanza per classe di età e regione di residenza - Tassi specifici per età, tasso grezzo, tasso standardizzato e tasso di abortività totale (per 1000 donne) (a) - Anno 2000

REGIONI DI RESIDENZA	Classi di età							Tasso grezzo	Tasso standardiz- zato	Tasso di abortività totale
	15-19	20-24	25-29	30-34	35-39	40-44	45-49			
Piemonte	9,6	17,6	15,4	13,9	11,2	4,6	0,4	10,3	10,8	363,9
Valle d'Aosta	9,6	19,3	15,7	15,2	11,5	5,4	0,5	11,1	11,5	386,4
Lombardia	7,4	15,2	13,9	12,0	9,5	4,3	0,4	9,1	9,3	314,0
Trentino-Alto Adige	4,6	9,5	9,1	7,8	6,3	3,6	0,5	6,1	6,1	207,0
<i>Bozano-Bozen</i>	3,3	6,6	8,0	6,3	5,4	3,1	0,5	5,0	4,9	166,4
<i>Trento</i>	6,1	12,4	10,2	9,3	7,2	4,1	0,5	7,1	7,4	249,2
Veneto	4,8	10,2	9,3	7,8	6,4	2,9	0,3	6,1	6,2	208,6
Friuli-Venezia Giulia	5,3	11,3	10,7	10,0	9,2	4,0	0,6	7,4	7,5	255,1
Liguria	9,8	17,4	16,9	14,9	11,7	5,0	0,5	10,8	11,3	380,3
Emilia-Romagna	8,6	17,1	16,1	13,7	11,7	5,3	0,6	10,6	10,9	365,9
Toscana	8,4	15,6	13,9	13,9	11,1	5,4	0,5	9,9	10,2	344,5
Umbria	7,7	18,1	16,7	16,2	13,2	5,3	0,4	11,3	11,5	387,9
Marche	5,4	11,9	10,7	10,1	8,3	4,0	0,3	7,3	7,5	253,1
Lazio	9,0	17,5	16,3	14,0	10,8	5,0	0,4	10,5	10,9	364,7
Abruzzo	6,5	13,8	12,4	13,0	12,3	5,9	0,6	9,5	9,5	323,3
Molise	7,8	13,1	13,2	14,5	12,8	6,7	0,7	10,0	10,1	343,2
Campania	5,5	13,0	12,7	12,2	10,4	5,3	0,5	8,9	8,8	297,9
Puglia	10,0	17,9	19,0	18,8	17,2	7,8	0,9	13,6	13,5	457,7
Basilicata	5,5	11,9	10,5	12,9	11,9	5,2	0,3	8,6	8,5	290,8
Calabria	4,6	10,9	10,3	11,9	11,6	5,5	0,7	8,2	8,1	277,6
Sicilia	5,7	11,7	10,9	10,7	9,6	4,4	0,5	7,9	7,9	267,0
Sardegna	5,2	7,7	7,6	8,4	8,5	3,9	0,6	6,2	6,1	209,8
Nord-ovest	8,2	16,1	14,6	12,8	10,2	4,5	0,4	9,6	10,0	334,7
Nord-est	6,1	12,7	11,9	10,2	8,6	4,0	0,5	7,9	8,0	270,1
Nord	7,4	14,7	13,5	11,7	9,6	4,3	0,4	8,9	9,2	307,9
Centro	8,3	16,2	14,9	13,6	10,7	5,0	0,4	10,0	10,3	345,8
Sud	6,8	14,2	14,1	14,3	12,8	6,1	0,6	10,2	10,1	344,4
Isole	5,6	10,7	10,1	10,1	9,4	4,3	0,5	7,4	7,4	252,5
Mezzogiorno	6,4	13,1	12,8	12,9	11,7	5,5	0,6	9,3	9,3	315,0
ITALIA	7,1	14,3	13,5	12,5	10,6	4,9	0,5	9,3	9,4	316,4

(a) Per la definizione dei tassi cfr. "Indicatori utilizzati".

Tavola 3.3 - Interruzioni volontarie della gravidanza per regione di residenza e regione di intervento - Anno 2000

REGIONI DI INTERVENTO	Regioni di residenza												
	Piemonte	Valle d'Aosta	Lombardia	Trentino A.Adige	Bolzano	Trento	Veneto	Friuli-Venezia Giulia	Liguria	Emilia-Romagna	Toscana	Umbria	Marche
Piemonte	9.769	34	93	0	0	0	7	0	94	5	8	0	0
Valle d'Aosta	7	275	2	0	0	0	0	0	2	0	1	0	0
Lombardia	277	3	19.410	30	6	24	287	8	26	201	28	3	12
Trentino-Alto Adige	1	0	24	1.301	545	756	187	2	1	7	6	2	2
<i>Bolzano-Bozer.</i>	0	0	4	445	438	7	5	1	0	1	1	0	0
<i>Trento</i>	1	0	20	856	107	749	182	1	1	6	5	2	2
Veneto	10	0	50	29	5	24	5.804	70	5	36	6	3	4
Friuli-Venezia Giulia	2	0	10	1	1	0	189	1.901	1	6	3	0	1
Liguria	58	1	24	2	2	0	4	0	3.442	7	69	0	2
Emilia-Romagna	34	2	268	16	8	8	172	15	8	9.289	69	17	202
Toscana	9	2	35	2	0	2	13	1	172	28	7.770	71	13
Umbria	1	0	6	0	0	0	2	0	0	3	67	2.040	18
Marche	17	2	5	0	0	0	6	2	4	33	7	7	2.201
Lazio	2	1	25	1	1	0	9	2	4	11	36	33	7
Abruzzo	5	0	7	0	0	0	4	1	2	3	6	2	21
Molise	6	0	1	0	0	0	0	0	0	0	1	0	2
Campania	5	0	14	1	1	0	5	0	0	16	6	1	1
Puglia	15	2	19	2	0	2	11	2	5	11	3	0	7
Basilicata	3	0	1	0	0	0	2	0	0	0	0	0	0
Calabria	8	0	10	1	1	0	2	1	1	3	4	0	2
Sicilia	10	0	27	0	0	0	5	4	4	7	6	1	1
Sardegna	6	0	13	1	0	1	0	1	4	4	1	0	0
ITALIA	10.245	322	20.044	1.387	570	817	6.709	2.010	3.775	9.670	8.097	2.180	2.496

REGIONI DI INTERVENTO	Regioni di residenza									Italia	Estero	Non indicato	Totale
	Lazio	Abruzzo	Molise	Campania	Puglia	Basilicata	Calabria	Sicilia	Sardegna				
Piemonte	9	1	1	8	10	11	14	23	10	10.097	862	0	10.959
Valle d'Aosta	0	0	0	1	1	0	1	1	3	294	2	0	296
Lombardia	33	8	2	52	65	8	35	57	20	20.565	499	314	21.378
Trentino-Alto Adige	6	3	0	4	12	0	6	6	7	1.577	6	3	1.586
<i>Bolzano-Bozer.</i>	2	1	0	2	1	0	2	0	2	467	0	0	467
<i>Trento</i>	4	2	0	2	11	0	4	6	5	1.110	6	3	1.119
Veneto	11	1	1	13	22	2	7	13	9	6.096	248	46	6.390
Friuli-Venezia Giulia	7	2	0	7	10	0	0	2	2	2.144	22	3	2.169
Liguria	7	1	0	11	2	2	3	10	4	3.649	98	37	3.784
Emilia-Romagna	43	40	8	84	154	26	54	38	22	10.561	495	0	11.056
Toscana	105	7	4	58	40	19	41	40	19	8.449	151	298	8.898
Umbria	198	5	5	14	12	3	20	4	1	2.399	12	10	2.421
Marche	19	153	3	10	24	4	3	7	0	2.507	35	8	2.550
Lazio	13.159	76	24	181	65	17	71	56	22	13.802	972	147	14.921
Abruzzo	80	2.566	97	20	26	4	4	4	1	2.853	28	0	2.881
Molise	29	45	612	62	94	0	1	2	2	857	4	0	861
Campania	42	5	12	12.641	20	121	49	4	5	12.948	95	8	13.051
Puglia	20	7	15	50	13.701	467	22	7	2	14.368	9	25	14.402
Basilicata	1	0	0	36	13	593	3	0	0	652	4	0	656
Calabria	11	2	0	15	9	17	3.770	17	0	3.873	48	1	3.922
Sicilia	11	1	0	10	3	1	116	9.682	5	9.894	44	7	9.945
Sardegna	8	0	0	4	4	0	1	2	2.528	2.577	17	20	2.614
ITALIA	13.799	2.923	784	13.281	14.287	1.295	4.221	9.975	2.662	130.162	3.651	927	134.740

Tavola 3.4 - Interruzioni volontarie della gravidanza per stato civile e regione di residenza - Anno 2000 (valori assoluti e composizioni percentuali)

REGIONI DI RESIDENZA	Stato civile								Totale (b)	
	Nubile		Coniugata		Altro (a)		Non indicato			
	N.	%	N.	%	N.	%	N.	%	N.	%
Piemonte	4.962	47,5	4.471	43,6	717	7,0	95	0,9	10.245	100,0
Valle d'Aosta	157	47,9	128	39,8	36	11,2	1	0,3	322	100,0
Lombardia	9.688	48,0	8.758	43,7	1.472	7,3	126	0,6	20.044	100,0
Trentino-Alto Adige	738	50,6	573	41,3	76	5,5	0	0,0	1.387	100,0
<i>Bolzano-Bozen</i>	332	58,2	219	38,4	19	3,3	0	0,0	570	100,0
<i>Trento</i>	406	49,7	354	43,3	57	7,0	0	0,0	817	100,0
Veneto	3.111	46,4	3.074	45,8	482	7,2	42	0,6	6.709	100,0
Friuli-Venezia Giulia	920	45,8	906	45,1	177	8,8	7	0,3	2.010	100,0
Liguria	1.919	50,8	1.488	39,4	361	9,6	7	0,2	3.775	100,0
Emilia-Romagna	4.589	47,5	4.289	44,4	789	8,2	3	0,0	9.670	100,0
Toscana	3.686	45,5	3.635	44,9	603	7,4	173	2,1	8.097	100,0
Umbria	973	44,6	1.063	48,8	129	5,9	15	0,7	2.180	100,0
Marche	1.083	43,4	1.248	50,0	154	6,2	11	0,4	2.496	100,0
Lazio	6.871	49,8	6.057	43,9	865	6,3	6	0,0	13.799	100,0
Abruzzo	1.171	40,1	1.569	53,7	168	5,7	15	0,5	2.923	100,0
Molise	308	39,3	440	56,1	32	4,1	4	0,5	784	100,0
Campania	4.673	35,2	8.073	60,8	440	3,3	95	0,7	13.281	100,0
Puglia	5.040	35,3	8.601	60,2	504	3,5	142	1,0	14.287	100,0
Basilicata	484	37,4	752	58,1	47	3,6	12	0,9	1.295	100,0
Calabria	1.426	33,8	2.650	62,8	142	3,4	3	0,1	4.221	100,0
Sicilia	3.324	33,3	6.159	61,7	436	4,4	56	0,6	9.975	100,0
Sardegna	1.215	45,6	1.263	47,4	148	5,6	36	1,4	2.662	100,0
Nord-ovest	16.726	48,6	14.845	43,2	2.586	7,5	229	0,7	34.386	100,0
Nord-est	9.358	47,3	8.842	44,7	1.524	7,7	52	0,3	19.776	100,0
Nord	26.084	48,2	23.687	43,7	4.110	7,6	281	0,5	54.162	100,0
Centro	12.613	47,5	12.003	45,2	1.751	6,6	205	0,8	26.572	100,0
Sud	13.102	35,6	22.085	60,0	1.333	3,6	271	0,7	36.791	100,0
Isole	4.539	35,9	7.422	58,7	584	4,6	92	0,7	12.637	100,0
Mezzogiorno	17.641	35,7	29.507	59,7	1.917	3,9	363	0,7	49.428	100,0
ITALIA	56.338	43,3	65.197	50,1	7.778	6,0	849	0,7	130.162	100,0
Esteri	2.068	56,6	1.382	37,9	165	4,5	36	1,0	3.651	100,0
Non indicato	393	42,4	258	27,8	12	1,3	264	28,5	927	100,0
TOTALE	58.799	43,6	66.837	49,6	7.955	5,9	1.149	0,9	134.740	100,0

(a) Separata, divorziata e vedova.

(b) A seguito dell'arrotondamento alla prima cifra decimale, talvolta la somma delle percentuali non è esattamente uguale a 100.

Tavola 3.5 - Interruzioni volontarie della gravidanza per 1000 donne in età feconda (15-49 anni) per regione di residenza, classe di età e stato civile - Anno 2000

REGIONI DI RESIDENZA	Classi di età						
	15-19	20-24	25-29	30-34	35-39	40-44	45-49
NUBILE							
Piemonte	9,2	16,1	15,0	15,3	12,7	5,6	0,4
Valle d'Aosta	8,4	16,1	16,0	15,4	14,2	7,6	2,9
Lombardia	7,1	13,3	13,3	13,7	10,4	4,5	0,4
Trentino-Alto Adige	4,5	8,5	9,9	9,3	8,5	4,6	1,0
<i>Bolzano-Bozen</i>	3,3	6,0	8,4	7,9	8,6	6,3	1,3
<i>Trento</i>	5,9	11,4	11,9	11,2	8,4	2,4	0,7
Veneto	4,5	8,7	8,8	8,0	7,8	2,5	0,4
Friuli-Venezia Giulia	5,0	10,2	9,2	9,5	10,5	3,7	1,2
Liguria	9,4	16,0	16,3	16,0	13,7	5,5	0,2
Emilia-Romagna	8,2	14,8	14,0	14,1	13,1	6,0	0,7
Toscana	7,9	13,4	12,4	14,0	11,0	6,4	0,6
Umbria	7,4	16,1	14,4	17,2	12,7	5,2	0,5
Marche	5,1	10,1	9,7	9,6	6,8	4,2	0,6
Lazio	8,6	15,6	15,4	13,2	10,5	4,4	0,7
Abruzzo	6,4	12,3	10,3	11,7	8,9	3,9	0,4
Molise	7,5	11,8	11,2	11,0	7,2	0,9	0,0
Campania	4,9	10,5	9,4	7,9	6,7	2,4	0,3
Puglia	9,1	14,4	13,4	11,9	9,2	3,8	0,2
Basilicata	5,1	10,7	8,7	6,8	8,9	1,8	0,0
Calabria	4,4	9,6	7,7	6,3	5,2	2,6	0,2
Sicilia	5,0	8,7	7,4	7,0	5,2	2,5	0,2
Sardegna	4,9	6,5	6,5	7,7	7,1	2,0	0,3
Nord-ovest	7,9	14,3	14,1	14,4	11,4	4,9	0,4
Nord-est	5,8	11,0	10,9	10,8	10,3	4,3	0,7
Nord	7,0	12,9	12,8	12,8	10,9	4,7	0,5
Centro	7,9	14,3	13,7	13,3	10,4	5,0	0,6
Sud	6,2	11,7	10,5	9,2	7,5	2,9	0,3
Isole	5,0	8,1	7,1	7,2	5,8	2,3	0,3
Mezzogiorno	5,8	10,6	9,4	8,5	6,9	2,7	0,3
ITALIA	6,6	12,2	11,8	11,6	9,5	4,1	0,4
CONIUGATA							
Piemonte	60,9	24,3	13,8	11,5	9,8	3,9	0,4
Valle d'Aosta	108,1	39,5	13,0	12,1	8,3	4,1	0,3
Lombardia	52,2	27,9	12,8	9,7	8,2	3,8	0,4
Trentino-Alto Adige	30,2	17,3	7,2	6,2	5,2	3,3	0,4
<i>Bolzano-Bozen</i>	0,0	13,7	6,9	5,0	4,4	2,5	0,4
<i>Trento</i>	44,1	19,6	7,4	7,4	5,9	4,1	0,5
Veneto	38,5	19,5	8,9	6,8	5,3	2,6	0,3
Friuli-Venezia Giulia	58,3	21,5	11,6	8,6	7,6	3,4	0,5
Liguria	80,3	30,6	14,0	12,0	9,4	4,2	0,4
Emilia-Romagna	58,0	31,9	17,1	11,7	9,8	4,6	0,5
Toscana	51,2	29,9	13,6	11,7	9,6	4,6	0,5
Umbria	32,1	30,7	17,9	14,2	12,1	5,0	0,3
Marche	41,1	25,3	10,5	9,0	7,9	3,7	0,2
Lazio	120,0	34,9	16,1	12,7	9,7	4,7	0,4
Abruzzo	21,2	24,9	13,7	12,3	11,6	5,8	0,7
Molise	68,2	22,4	15,2	14,5	12,8	7,0	0,7
Campania	38,7	23,6	14,9	12,9	10,6	5,5	0,5
Puglia	83,6	34,8	23,5	19,9	17,7	8,0	1,0
Basilicata	55,8	18,3	11,5	14,1	11,9	5,6	0,2
Calabria	28,5	16,2	12,6	13,4	12,2	5,8	0,8
Sicilia	52,4	22,8	13,2	11,1	9,9	4,5	0,5
Sardegna	48,5	17,5	8,4	7,8	8,2	3,8	0,6
Nord-ovest	57,4	27,1	13,2	10,4	8,8	3,9	0,4
Nord-est	47,4	24,1	11,8	8,6	7,1	3,5	0,4
Nord	53,1	25,8	12,7	9,7	8,1	3,7	0,4
Centro	71,5	31,5	14,7	12,0	9,6	4,6	0,4
Sud	48,6	25,5	16,9	15,0	13,1	6,3	0,7
Isole	52,0	22,1	12,3	10,4	9,5	4,3	0,5
Mezzogiorno	49,6	24,4	15,5	13,6	11,9	5,7	0,6
ITALIA	52,9	25,8	14,2	11,6	9,8	4,6	0,5

Tavola 3.5 segue - Interruzioni volontarie della gravidanza per 1000 donne in età feconda (15-49 anni) per regione di residenza, classe di età e stato civile - Anno 2000

REGIONI DI RESIDENZA	Classi di età (a)				
	25-29	30-34	35-39	40-44	45-49
ALTRO STATO CIVILE (b)					
Piemonte	163,0	73,6	30,5	11,4	1,2
Valle d'Aosta	181,8	84,6	44,5	15,3	0,0
Lombardia	225,0	73,0	34,1	11,6	1,1
Trentino-Alto Adige	65,7	41,0	17,8	5,7	0,9
<i>Bozano-Bozer</i>	38,2	22,7	6,2	2,4	0,9
<i>Trento</i>	89,9	60,4	28,7	8,7	0,9
Veneto	149,7	49,9	26,9	7,6	0,7
Friuli-Venezia Giulia	126,6	60,9	28,8	9,9	0,9
Liguria	349,9	82,2	38,0	12,1	1,3
Emilia-Romagna	264,8	77,0	41,1	12,9	1,2
Toscana	217,4	86,1	40,2	14,2	0,4
Umbria	259,9	90,6	41,4	12,8	2,6
Marche	209,0	83,3	29,2	9,0	0,4
Lazio	222,2	93,2	37,4	11,1	0,7
Abruzzo	230,5	92,6	56,2	15,9	0,5
Molise	81,6	106,8	62,7	14,5	2,1
Campania	132,6	51,4	25,1	8,7	0,1
Puglia	251,7	102,0	49,3	12,4	0,9
Basilicata	237,6	94,1	35,8	5,1	1,2
Calabria	87,3	50,4	32,4	5,7	0,3
Sicilia	146,3	56,8	29,1	7,2	0,9
Sardegna	190,2	60,0	30,0	11,6	0,7
Nord-ovest	216,1	74,4	33,7	11,7	1,2
Nord-est	179,0	61,2	32,1	10,0	0,9
Nord	200,8	69,2	33,1	11,0	1,1
Centro	221,4	89,7	37,8	12,0	0,7
Sud	167,4	71,1	36,8	9,9	0,5
Isole	155,2	57,6	29,3	8,3	0,9
Mezzogiorno	163,5	66,6	34,2	9,4	0,6
ITALIA	192,2	72,5	34,3	10,8	0,9

(a) Non sono considerate le età fino a 24 anni, data la frequenza troppo bassa di donne

(b) Separata, divorziata e vedova.

Tavola 3.6 - Interruzioni volontarie della gravidanza per numero di gravidanze precedenti e regione di residenza - Anno 2000 (valori assoluti e composizioni percentuali)

REGIONI DI RESIDENZA	Gravidanze precedenti												Totale (a)	
	0		1		2		3		4 e oltre		Non indicato			
	N.	%	N.	%	N.	%	N.	%	N.	%	N.	%	N.	%
Piemonte	4.241	41,4	2.119	20,7	1.979	9,9	1.019	9,9	884	8,6	3	0,0	10.245	100,0
Valle d'Aosta	120	37,3	87	27,0	69	8,7	28	8,7	17	5,3	1	0,3	322	100,0
Lombardia	7.502	37,4	4.628	23,1	4.165	10,7	2.139	10,7	1.604	8,0	6	0,0	20.044	100,0
Trentino-Alto Adige	514	37,1	290	20,9	277	12,8	178	12,8	126	9,1	2	0,1	1.387	100,0
<i>Bolzano-Bozen</i>	197	34,6	113	19,8	121	21,2	85	14,9	53	9,3	1	0,2	570	100,0
<i>Trento</i>	317	38,8	177	21,7	156	19,1	93	11,4	73	8,9	1	0,1	817	100,0
Veneto	2.358	35,1	1.496	22,3	1.347	20,1	714	10,6	524	7,8	270	4,0	6.709	100,0
Friuli-Venezia Giulia	680	33,8	456	22,7	430	21,4	242	12,0	201	10,0	1	0,0	2.010	100,0
Liguria	1.387	36,7	885	23,4	760	20,1	427	11,3	314	8,3	2	0,1	3.775	100,0
Emilia-Romagna	3.366	34,8	2.362	24,4	2.123	22,0	1.021	10,6	795	8,2	3	0,0	9.670	100,0
Toscana	3.045	37,6	1.778	22,0	1.597	19,7	774	9,6	543	6,7	360	4,4	8.097	100,0
Umbria	804	36,9	482	22,1	441	20,2	181	8,3	127	5,8	145	6,7	2.180	100,0
Marche	936	37,5	490	19,6	548	22,0	308	12,3	211	8,5	3	0,1	2.496	100,0
Lazio (b)	7.189	52,1	2.666	19,3	2.923	21,2	732	5,3	259	1,9	30	0,2	13.799	100,0
Abruzzo	1.005	34,4	445	15,2	713	24,4	410	14,0	346	11,8	4	0,1	2.923	100,0
Molise	267	34,1	106	13,5	171	21,8	119	15,2	115	14,7	6	0,8	784	100,0
Campania	4.248	32,0	1.739	13,1	2.957	22,3	1.978	14,9	2.354	17,7	5	0,0	13.281	100,0
Puglia	3.721	26,0	2.013	14,1	2.900	20,3	2.286	16,0	3.170	22,2	197	1,4	14.287	100,0
Basilicata	421	32,5	169	13,1	258	19,9	215	16,6	207	16,0	25	1,9	1.295	100,0
Calabria	1.274	30,2	505	12,0	907	21,5	711	16,8	815	19,3	9	0,2	4.221	100,0
Sicilia	2.791	28,0	1.477	14,8	2.260	22,7	1.580	15,8	1.847	18,5	20	0,2	9.975	100,0
Sardegna	1.031	38,7	495	18,6	510	19,2	315	11,8	309	11,6	2	0,1	2.662	100,0
Nord-ovest	13.250	38,5	7.719	22,4	6.973	20,3	3.613	10,5	2.819	8,2	12	0,0	34.386	100,0
Nord-est	6.918	35,0	4.604	23,3	4.177	21,1	2.155	10,9	1.646	8,3	276	1,4	19.776	100,0
Nord	20.168	37,2	12.323	22,8	11.150	20,6	5.768	10,6	4.465	8,2	288	0,5	54.162	100,0
Centro (b)	11.974	45,1	5.416	20,4	5.509	20,7	1.995	7,5	1.140	4,3	538	2,0	26.572	100,0
Sud	10.936	29,7	4.977	13,5	7.906	21,5	5.719	15,0	7.007	19,0	246	0,7	36.791	100,0
Isole	3.822	30,2	1.972	15,6	2.770	21,9	1.895	15,4	2.156	17,1	22	0,2	12.637	100,0
Mezzogiorno	14.758	29,9	6.949	14,1	10.676	21,6	7.614	11,8	9.163	18,5	268	0,5	49.428	100,0
ITALIA (b)	46.900	36,0	24.688	19,0	27.335	21,0	15.377	15,5	14.768	11,3	1.094	0,8	130.162	100,0
Estero	1.234	33,8	1.037	28,4	705	19,3	320	8,8	317	8,7	38	1,0	3.651	100,0
Non indicato	398	42,9	200	21,6	174	18,8	56	6,0	79	8,5	20	2,2	927	100,0
TOTALE	48.532	36,0	25.925	19,2	28.214	20,9	15.753	11,7	15.164	11,3	1.152	0,9	134.740	100,0

(b) A seguito dell'arrotondamento alla prima cifra decimale, talvolta la somma delle percentuali non è esattamente uguale a 100

(a) La regione Lazio non ha inviato i dati relativi alle interruzioni volontarie della gravidanza precedenti e agli aborti spontanei precedenti, quindi nella somma delle gravidanze vengono considerati solo i nati vivi e i nati morti (cfr. "Qualità dei dati").

Tavola 3.7 - Interruzioni volontarie della gravidanza per numero di nati vivi precedenti e regione di residenza
- Anno 2000 (valori assoluti e composizioni percentuali)

REGIONI DI RESIDENZA	Nati vivi precedenti												Totale (a)	
	0		1		2		3		4 e oltre		Non indicato			
	N.	%	N.	%	N.	%	N.	%	N.	%	N.	%	N.	%
Piemonte	5.166	50,4	2.194	21,4	2.234	21,8	503	4,9	145	1,4	3	0,0	10.245	100,0
Valle d'Aosta	149	46,3	90	28,0	71	22,0	9	2,8	2	0,6	1	0,3	322	100,0
Lombardia	9.232	46,1	4.733	23,6	4.529	22,6	1.143	5,7	401	2,0	6	0,0	20.044	100,0
Trentino-Alto Adige	627	45,2	306	22,1	321	23,1	100	7,2	31	2,2	2	0,1	1.387	100,0
<i>Bozano-Bozer</i>	241	42,3	126	22,1	141	24,7	44	7,7	17	3,0	1	0,2	570	100,0
<i>Trento</i>	386	47,2	180	22,0	180	22,0	56	6,9	14	1,7	1	0,1	817	100,0
Veneto	2.940	43,8	1.572	23,4	1.424	21,2	405	6,0	98	1,5	270	4,0	6.709	100,0
Friuli-Venezia Giulia	863	42,9	527	26,2	490	24,4	105	5,2	24	1,2	1	0,0	2.010	100,0
Liguria	1.775	47,0	971	25,7	800	21,2	181	4,8	46	1,2	2	0,1	3.775	100,0
Emilia-Romagna	4.407	45,6	2.576	26,6	2.138	22,1	415	4,3	131	1,4	3	0,0	9.670	100,0
Toscana	3.869	47,8	1.761	21,7	1.659	20,5	358	4,4	90	1,1	360	4,4	8.097	100,0
Umbria	1.081	49,6	418	19,2	421	19,3	94	4,3	21	1,0	145	6,7	2.180	100,0
Marche	1.095	43,9	544	21,8	664	26,6	139	5,6	51	2,0	3	0,1	2.496	100,0
Lazio	7.286	52,8	2.657	19,3	2.918	21,1	713	5,2	195	1,4	30	0,2	13.799	100,0
Abruzzo	1.198	41,0	489	16,7	933	31,9	239	8,2	60	2,1	4	0,1	2.923	100,0
Molise	315	40,2	98	12,5	248	31,6	89	11,4	28	3,6	6	0,8	784	100,0
Campania	4.810	36,2	2.008	15,1	4.054	30,5	1.768	13,3	636	4,8	5	0,0	13.281	100,0
Puglia	4.597	32,2	2.359	16,5	4.845	33,9	1.771	12,4	518	3,6	197	1,4	14.287	100,0
Basilicata	497	38,4	151	11,7	406	31,4	171	13,2	45	3,5	25	1,9	1.295	100,0
Calabria	1.459	34,6	524	12,4	1.289	30,5	675	16,0	265	6,3	9	0,2	4.221	100,0
Sicilia	3.243	32,5	1.620	16,2	3.232	32,4	1.365	13,7	495	5,0	20	0,2	9.975	100,0
Sardegna	1.183	44,4	560	21,0	600	22,5	221	8,3	96	3,6	2	0,1	2.662	100,0
Nord-ovest	16.322	47,5	7.988	23,2	7.634	22,2	1.836	5,3	594	1,7	12	0,0	34.386	100,0
Nord-est	8.837	44,7	4.981	25,2	4.373	22,1	1.025	5,2	284	1,4	276	1,4	19.776	100,0
Nord	25.159	46,5	12.969	23,9	12.007	22,2	2.861	5,3	878	1,6	288	0,5	54.162	100,0
Centro	13.331	50,2	5.380	20,2	5.662	21,3	1.304	4,9	357	1,3	538	2,0	26.572	100,0
Sud	12.876	35,0	5.629	15,3	11.775	32,0	4.713	12,8	1.552	4,2	246	0,7	36.791	100,0
Isole	4.426	35,0	2.180	17,3	3.832	30,3	1.586	12,6	591	4,7	22	0,2	12.637	100,0
Mezzogiorno	17.302	35,0	7.809	15,8	15.607	31,6	6.299	12,7	2.143	4,3	268	0,5	49.428	100,0
ITALIA	55.792	42,9	26.158	20,1	33.276	25,6	10.464	8,0	3.378	2,6	1.094	0,8	130.162	100,0
Estero	1.761	48,2	996	27,3	618	16,9	156	4,3	82	2,2	38	1,0	3.651	100,0
Non indicato	511	55,1	180	19,4	142	15,3	54	5,8	20	2,2	20	2,2	927	100,0
TOTALE	58.064	43,1	27.334	20,3	34.036	25,3	10.674	7,9	3.480	2,6	1.152	0,9	134.740	100,0

(a) A seguito dell'arrotondamento alla prima cifra decimale, talvolta la somma delle percentuali non è esattamente uguale a 100

Tavola 3.8 - Interruzioni volontarie della gravidanza per numero delle interruzioni volontarie precedenti e regione di residenza - Anno 2000 (valori assoluti e composizioni percentuali)

REGIONI DI RESIDENZA	Ivg precedenti												Totale (a)	
	0		1		2		3		4 e oltre		Non indicato			
	N.	%	N.	%	N.	%	N.	%	N.	%	N.	%	N.	%
Piemonte	7.976	77,9	1.631	15,9	476	4,6	126	1,2	31	0,3	5	0,0	10.245	100,0
Valle d'Aosta	256	79,5	53	16,5	8	2,5	3	0,9	0	0,0	2	0,6	322	100,0
Lombardia	15.872	79,2	3.181	15,9	687	3,4	208	1,0	65	0,3	31	0,2	20.044	100,0
Trentino-Alto Adige	1.087	78,4	230	16,6	56	4,0	8	0,6	3	0,2	3	0,2	1.387	100,0
<i> Bolzano-Bozen</i>	<i>439</i>	<i>77,0</i>	<i>100</i>	<i>17,5</i>	<i>25</i>	<i>4,4</i>	<i>3</i>	<i>0,5</i>	<i>1</i>	<i>0,2</i>	<i>2</i>	<i>0,4</i>	<i>570</i>	<i>100,0</i>
<i> Trento</i>	<i>648</i>	<i>79,3</i>	<i>130</i>	<i>15,9</i>	<i>31</i>	<i>3,8</i>	<i>5</i>	<i>0,6</i>	<i>2</i>	<i>0,2</i>	<i>1</i>	<i>0,1</i>	<i>817</i>	<i>100,0</i>
Veneto	5.155	76,8	949	14,1	233	3,5	74	1,1	19	0,3	279	4,2	6.709	100,0
Friuli-Venezia Giulia	1.475	73,4	385	19,2	114	5,7	25	1,2	8	0,4	3	0,1	2.010	100,0
Liguria	2.830	75,0	715	18,9	159	4,2	45	1,2	20	0,5	6	0,2	3.775	100,0
Emilia-Romagna	7.307	75,6	1.741	18,0	444	4,6	113	1,2	51	0,5	14	0,1	9.670	100,0
Toscana	6.101	75,3	1.165	14,4	306	3,8	90	1,1	39	0,5	396	4,9	8.097	100,0
Umbria	1.570	72,0	313	14,4	86	3,9	22	1,0	11	0,5	178	8,2	2.180	100,0
Marche	2.007	80,4	359	14,4	85	3,4	25	1,0	10	0,4	10	0,4	2.496	100,0
Lazio (b)	470	3,4	98	0,7	31	0,2	9	0,1	2	0,0	13.189	95,6	13.799	100,0
Abruzzo	2.185	74,8	466	15,9	141	4,8	45	1,5	6	0,2	80	2,7	2.923	100,0
Molise	578	73,7	122	15,6	37	4,7	14	1,8	3	0,4	30	3,8	784	100,0
Campania	9.944	74,9	2.195	16,5	640	4,8	223	1,7	93	0,7	186	1,4	13.281	100,0
Puglia	8.685	60,8	3.151	22,1	1.426	10,0	514	3,6	249	1,7	262	1,8	14.287	100,0
Basilicata	954	73,7	219	16,9	55	4,2	21	1,6	4	0,3	42	3,2	1.295	100,0
Calabria	3.171	75,1	672	15,9	199	4,7	74	1,8	25	0,6	80	1,9	4.221	100,0
Sicilia	7.520	75,4	1.631	16,4	525	5,3	177	1,8	46	0,5	76	0,8	9.975	100,0
Sardegna	2.143	80,5	357	13,4	97	3,6	30	1,1	11	0,4	24	0,9	2.662	100,0
Nord-ovest	26.934	78,3	5.580	16,2	1.330	3,9	382	1,1	116	0,3	44	0,1	34.386	100,0
Nord-est	15.024	76,0	3.305	16,7	847	4,3	220	1,1	81	0,4	299	1,5	19.776	100,0
Nord	41.958	77,5	8.885	16,4	2.177	4,0	602	1,1	197	0,4	343	0,6	54.162	100,0
Centro (b)	10.148	38,2	1.935	7,3	508	1,9	146	0,5	62	0,2	13.773	51,8	26.572	100,0
Sud	25.517	69,4	6.825	18,6	2.498	6,8	891	2,4	380	1,0	680	1,8	36.791	100,0
Isole	9.663	76,5	1.988	15,7	622	4,9	207	1,6	57	0,5	100	0,8	12.637	100,0
Mezzogiorno	35.180	71,2	8.813	17,8	3.120	6,3	1.098	2,2	437	0,9	780	1,6	49.428	100,0
ITALIA (b)	87.286	67,1	19.633	15,1	5.805	4,5	1.846	1,4	696	0,5	14.896	11,4	130.162	100,0
Estero	1.662	45,5	609	16,7	239	6,5	91	2,5	40	1,1	1.010	27,7	3.651	100,0
Non indicato	540	58,3	136	14,7	59	6,4	17	1,8	8	0,9	167	18,0	927	100,0
TOTALE	89.488	66,4	20.378	15,1	6.103	4,5	1.954	1,5	744	0,6	16.073	11,9	134.740	100,0

(a) A seguito dell'arrotondamento alla prima cifra decimale, talvolta la somma delle percentuali non è esattamente uguale a 100

(b) La regione Lazio non ha inviato i dati relativi alle interruzioni volontarie di gravidanza precedenti (cfr. "Qualità dei dati"). I valori in corrispondenza della regione Lazio si riferiscono a interruzioni volontarie di gravidanza di donne residenti nel Lazio, effettuate in altra regione

Tavola 3.9 - Interruzioni volontarie della gravidanza per numero di aborti spontanei precedenti e regione di residenza - Anno 2000 (valori assoluti e composizioni percentuali)

REGIONI DI RESIDENZA	Aborti spontanei precedenti												Totale (a)	
	0		1		2		3		4 e oltre		Non indicato			
	N.	%	N.	%	N.	%	N.	%	N.	%	N.	%	N.	%
Piemonte	9.216	90,0	839	8,2	154	1,5	21	0,2	10	0,1	5	0,0	10.245	100,0
Valle d'Aosta	296	91,9	19	5,9	3	0,9	2	0,6	0	0,0	2	0,6	322	100,0
Lombardia	18.207	90,8	1.488	7,4	251	1,3	45	0,2	22	0,1	31	0,2	20.044	100,0
Trentino-Alto Adige	1.239	89,3	121	8,7	17	1,2	7	0,5	0	0,0	3	0,2	1.387	100,0
<i>Bolzano-Bozen</i>	501	87,9	58	10,2	7	1,2	2	0,4	0	0,0	2	0,4	570	100,0
<i>Trento</i>	738	90,3	63	7,7	10	1,2	5	0,6	0	0,0	1	0,1	817	100,0
Veneto	5.694	84,9	597	8,9	109	1,6	24	0,4	6	0,1	279	4,2	6.709	100,0
Friuli-Venezia Giulia	1.778	88,5	189	9,4	31	1,5	7	0,3	2	0,1	3	0,1	2.010	100,0
Liguria	3.309	87,7	374	9,9	65	1,7	17	0,5	4	0,1	6	0,2	3.775	100,0
Emilia-Romagna	8.703	90,0	772	8,0	140	1,4	28	0,3	13	0,1	14	0,1	9.670	100,0
Toscana	6.849	84,6	705	8,7	111	1,4	30	0,4	6	0,1	396	4,9	8.097	100,0
Umbria	1.806	82,8	163	7,5	29	1,3	4	0,2	0	0,0	178	8,2	2.180	100,0
Marche	2.234	89,5	210	8,4	30	1,2	5	0,2	7	0,3	10	0,4	2.496	100,0
Lazio (b)	540	3,9	50	0,4	17	0,1	3	0,0	0	0,0	13.189	95,6	13.799	100,0
Abruzzo	2.496	85,4	265	9,1	65	2,2	11	0,4	6	0,2	80	2,7	2.923	100,0
Molise	661	84,3	76	9,7	12	1,5	4	0,5	1	0,1	30	3,8	784	100,0
Campania	11.844	89,2	956	7,2	228	1,7	41	0,3	26	0,2	186	1,4	13.281	100,0
Puglia	12.509	87,6	1.132	7,9	284	2,0	60	0,4	40	0,3	262	1,8	14.287	100,0
Basilicata	1.082	83,6	131	10,1	27	2,1	11	0,8	2	0,2	42	3,2	1.295	100,0
Calabria	3.622	85,8	388	9,2	101	2,4	24	0,6	6	0,1	80	1,9	4.221	100,0
Sicilia	8.528	85,5	1.083	10,9	220	2,2	43	0,4	25	0,3	76	0,8	9.975	100,0
Sardegna	2.338	87,8	233	8,8	58	2,2	5	0,2	4	0,2	24	0,9	2.662	100,0
Nord-ovest	31.028	90,2	2.720	7,9	473	1,4	85	0,2	36	0,1	44	0,1	34.386	100,0
Nord-est	17.414	88,1	1.679	8,5	297	1,5	66	0,3	21	0,1	299	1,5	19.776	100,0
Nord	48.442	89,4	4.399	8,1	770	1,4	151	0,3	57	0,1	343	0,6	54.162	100,0
Centro (b)	11.429	43,0	1.128	4,2	187	0,7	42	0,2	13	0,0	13.773	51,8	26.572	100,0
Sud	32.214	87,6	2.948	8,0	717	1,9	151	0,4	81	0,2	680	1,8	36.791	100,0
Isole	10.866	86,0	1.316	10,4	278	2,2	48	0,4	29	0,2	100	0,8	12.637	100,0
Mezzogiorno	43.080	87,2	4.264	8,6	995	2,0	199	0,4	110	0,2	780	1,6	49.428	100,0
ITALIA (b)	102.951	79,1	9.791	7,5	1.952	1,5	392	0,3	180	0,1	14.896	11,4	130.162	100,0
Estero	2.428	66,5	163	4,5	37	1,0	7	0,2	6	0,2	1.010	27,7	3.651	100,0
Non indicato	725	78,2	28	3,0	6	0,6	1	0,1	0	0,0	167	18,0	927	100,0
TOTALE	106.104	78,7	9.982	7,4	1.995	1,5	400	0,3	186	0,1	16.073	11,9	134.740	100,0

(a) A seguito dell'arrotondamento alla prima cifra decimale, talvolta la somma delle percentuali non è esattamente uguale a 100

(b) La regione Lazio non ha inviato i dati relativi agli aborti spontanei precedenti (cfr. "Qualità dei dati"). I valori in corrispondenza della regione Lazio si riferiscono a interruzioni volontarie di gravidanza di donne residenti nel Lazio, effettuate in altra regione

Tavola 3.10 - Interruzioni volontarie della gravidanza per titolo di studio e regione di residenza - Anno 2000
(valori assoluti e composizioni percentuali)

REGIONI DI RESIDENZA	Titolo di studio										Totale (a)	
	Nessun titolo o licenza elementare		Licenza scuola media inferiore		Licenza scuola media superiore		Laurea		Non indicato			
	N.	%	N.	%	N.	%	N.	%	N.	%	N.	%
Piemonte	652	6,4	4.915	48,0	3.839	37,5	419	4,1	420	4,1	10.245	100,0
Valle d'Aosta	22	6,8	179	55,6	105	32,6	10	4,3	6	1,9	322	100,0
Lombardia	1.188	5,9	9.088	45,3	7.639	38,1	1.043	5,2	1.086	5,4	20.044	100,0
Trentino-Alto Adige	53	3,8	611	44,1	650	46,9	71	5,1	2	0,1	1.387	100,0
<i>Bolzano-Bozer</i>	26	4,6	291	51,1	226	39,6	27	4,7	0	0,0	570	100,0
<i>Trento</i>	27	3,3	320	39,2	424	51,9	44	5,4	2	0,2	817	100,0
Veneto	668	10,0	3.027	45,1	2.402	35,8	321	4,8	291	4,3	6.709	100,0
Friuli-Venezia Giulia	59	2,9	952	47,4	842	41,9	128	6,4	29	1,4	2.010	100,0
Liguria	169	4,5	1.688	44,7	1.651	43,7	222	5,9	45	1,2	3.775	100,0
Emilia-Romagna	833	8,6	4.370	45,2	3.959	40,9	488	5,0	20	0,2	9.670	100,0
Toscana	345	4,3	3.025	37,4	3.340	41,2	901	11,1	486	6,0	8.097	100,0
Umbria	93	4,3	829	38,0	1.040	47,7	140	6,4	78	3,6	2.180	100,0
Marche	167	6,7	1.023	41,0	1.098	44,0	141	5,6	67	2,7	2.496	100,0
Lazio	719	5,2	5.893	42,7	6.221	45,1	777	5,6	189	1,4	13.799	100,0
Abruzzo	153	5,2	1.033	35,3	1.278	43,7	344	11,8	115	3,9	2.923	100,0
Molise	43	5,5	358	45,7	294	37,5	61	7,8	28	3,6	784	100,0
Campania	1.583	11,9	6.646	50,0	3.999	30,1	548	4,1	505	3,8	13.281	100,0
Puglia	1.448	10,1	7.728	54,1	3.876	27,1	413	2,9	822	5,8	14.287	100,0
Basilicata	68	5,3	561	43,3	544	42,0	38	2,9	84	6,5	1.295	100,0
Calabria	482	11,4	1.906	45,2	1.634	38,7	188	4,5	11	0,3	4.221	100,0
Sicilia	1.294	13,0	4.705	47,2	3.266	32,7	328	3,3	382	3,8	9.975	100,0
Sardegna	184	6,9	1.465	55,0	770	28,9	118	4,4	125	4,7	2.662	100,0
Nord-ovest	2.031	5,9	15.870	46,2	13.234	38,5	1.694	4,9	1.557	4,5	34.386	100,0
Nord-est	1.613	8,2	8.960	45,3	7.853	39,7	1.008	5,1	342	1,7	19.776	100,0
Nord	3.644	6,7	24.830	45,8	21.087	38,9	2.702	5,0	1.899	3,5	54.162	100,0
Centro	1.324	5,0	10.770	40,5	11.699	44,0	1.959	7,4	820	3,1	26.572	100,0
Sud	3.777	10,3	18.232	49,6	11.625	31,6	1.592	4,3	1.565	4,3	36.791	100,0
Isole	1.478	11,7	6.170	48,8	4.036	31,9	446	3,5	507	4,0	12.637	100,0
Mezzogiorno	5.255	10,6	24.402	49,4	15.661	31,7	2.038	4,1	2.072	4,2	49.428	100,0
ITALIA	10.223	7,9	60.002	46,1	48.447	37,2	6.699	5,1	4.791	3,7	130.162	100,0
Estero	558	15,3	1.553	42,5	1.181	32,3	175	4,8	184	5,0	3.651	100,0
Non indicato	93	10,0	274	29,6	216	23,3	52	5,6	292	31,5	927	100,0
TOTALE	10.874	8,1	61.829	45,9	49.844	37,0	6.926	5,1	5.267	3,9	134.740	100,0

(a) A seguito dell'arrotondamento alla prima cifra decimale, talvolta la somma delle percentuali non è esattamente uguale a 100

Tavola 3.11 - Interruzioni volontarie della gravidanza di donne di minore età per tipo di assenso, regione di residenza e tasso per 1000 donne fra i 15 e i 17 anni - Anno 2000 (valori assoluti e composizioni percentuali)

REGIONI DI RESIDENZA	Assenso										Totale (a)	Tasso	
	Dato dai genitori		Dato dal giudice tutelate		Mancante per urgenza		Mancante per interruzione oltre 90 giorni		Non indicato				
	N.	%	N.	%	N.	%	N.	%	N.	%			
Piemonte	192	63,2	70	23,0	0	0,0	0	0,0	42	13,8	304	100,0	5,8
Valle d'Aosta	8	88,9	0	0,0	0	0,0	0	0,0	1	11,1	9	100,0	6,3
Lombardia	300	63,2	151	31,8	0	0,0	2	0,4	22	4,6	475	100,0	4,0
Trentino-Alto Adige	29	67,4	9	20,9	2	4,7	0	0,0	3	7,0	43	100,0	3,1
<i>Bolzano-Bozen</i>	14	63,6	5	22,7	0	0,0	0	0,0	3	13,6	22	100,0	2,9
<i>Trento</i>	15	71,4	4	19,0	2	9,5	0	0,0	0	0,0	21	100,0	3,2
Veneto	91	57,6	29	18,4	0	0,0	0	0,0	38	24,1	158	100,0	2,6
Friuli-Venezia Giulia	24	68,6	8	22,9	0	0,0	0	0,0	3	8,6	35	100,0	2,6
Liguria	70	65,4	35	32,7	0	0,0	0	0,0	2	1,9	107	100,0	6,3
Emilia-Romagna	193	80,8	40	16,7	2	0,8	0	0,0	4	1,7	239	100,0	5,4
Toscana	161	69,4	41	17,7	0	0,0	0	0,0	30	12,9	232	100,0	5,4
Umbria	23	53,5	9	20,9	1	2,3	0	0,0	10	23,3	43	100,0	3,8
Marche	34	55,7	12	19,7	0	0,0	0	0,0	15	24,6	61	100,0	3,0
Lazio	132	32,5	129	31,8	0	0,0	0	0,0	145	35,7	406	100,0	5,2
Abruzzo	39	54,2	20	27,8	0	0,0	0	0,0	13	18,1	72	100,0	3,5
Molise	9	37,5	12	50,0	0	0,0	0	0,0	3	12,5	24	100,0	4,3
Campania	135	40,3	77	23,0	0	0,0	0	0,0	123	36,7	335	100,0	2,8
Puglia	254	55,2	135	29,3	0	0,0	0	0,0	71	15,4	460	100,0	5,9
Basilicata	19	57,6	5	15,2	0	0,0	1	3,0	8	24,2	33	100,0	2,9
Calabria	74	71,8	27	26,2	0	0,0	0	0,0	2	1,9	103	100,0	2,5
Sicilia	181	56,7	83	26,0	0	0,0	0	0,0	55	17,2	319	100,0	3,3
Sardegna	57	65,5	26	29,9	0	0,0	0	0,0	4	4,6	87	100,0	3,0
Nord-ovest	570	63,7	256	28,6	0	0,0	2	0,2	67	7,5	895	100,0	4,7
Nord-est	337	70,9	86	18,1	4	0,8	0	0,0	48	10,1	475	100,0	3,6
Nord	907	66,2	342	25,0	4	0,3	2	0,1	115	8,4	1.370	100,0	4,2
Centro	350	47,2	191	25,7	1	0,1	0	0,0	200	27,0	742	100,0	4,9
Sud	530	51,6	276	26,9	0	0,0	1	0,1	220	21,4	1.027	100,0	3,7
Isole	238	58,6	109	26,8	0	0,0	0	0,0	59	14,5	406	100,0	3,2
Mezzogiorno	768	53,6	385	26,9	0	0,0	1	0,1	279	19,5	1.433	100,0	3,6
ITALIA	2.025	57,1	918	25,9	5	0,1	3	0,1	594	16,8	3.545	100,0	4,0
Esteri	8	32,0	16	64,0	0	0,0	0	0,0	1	4,0	25	100,0	
Non indicato	8	42,1	8	42,1	0	0,0	0	0,0	3	15,8	19	100,0	
TOTALE	2.041	56,9	942	26,2	5	0,1	3	0,1	598	16,7	3.589	100,0	

(a) A seguito dell'arrotondamento alla prima cifra decimale, talvolta la somma delle percentuali non è esattamente uguale a 100

Tavola 3.12 - Interruzioni volontarie della gravidanza per tipo di intervento e regione di intervento - Anno 2000
(valori assoluti e composizioni percentuali)

REGIONI DI INTERVENTO	Tipo di intervento								Totale (a)	
	Raschiamento		Metodo Karman		Altra isterosuzione		Altro e non indicato			
	N.	%	N.	%	N.	%	N.	%	N.	%
Piemonte	1.769	16,1	8.041	73,4	1.030	9,4	119	1,1	10.959	100,0
Valle d'Aosta	12	4,1	89	30,1	192	64,9	3	1,0	296	100,0
Lombardia	3.784	17,7	11.896	55,6	5.273	24,7	425	2,0	21.378	100,0
Trentino-Alto Adige	54	3,4	1.343	84,7	164	10,3	25	1,6	1.586	100,0
<i>Bolzano-Bozer.</i>	9	1,9	293	62,7	161	34,5	4	0,9	467	100,0
<i>Trento</i>	45	4,0	1050	93,8	3	0,3	21	1,9	1119	100,0
Veneto	1.079	16,9	3.186	49,9	1.994	31,2	131	2,1	6.390	100,0
Friuli-Venezia Giulia	137	6,3	1.198	55,2	764	35,2	70	3,2	2.169	100,0
Liguria	168	4,4	2.930	77,4	625	16,5	61	1,6	3.784	100,0
Emilia-Romagna	900	8,1	7.930	71,7	2.076	18,8	150	1,4	11.056	100,0
Toscana	316	3,6	5.557	62,5	2.793	31,4	232	2,6	8.898	100,0
Umbria	21	0,9	108	4,5	2.126	87,8	166	6,9	2.421	100,0
Marche	144	5,6	1.982	77,7	384	15,1	40	1,6	2.550	100,0
Lazio	930	6,2	13.686	91,7	111	0,7	194	1,3	14.921	100,0
Abruzzo	898	31,2	1.496	51,9	348	12,1	139	4,8	2.881	100,0
Molise	327	38,0	183	21,3	343	39,8	8	0,9	861	100,0
Campania	437	3,3	11.664	89,4	846	6,5	104	0,8	13.051	100,0
Puglia	2.417	16,8	10.271	71,3	1.535	10,7	179	1,2	14.402	100,0
Basilicata	142	21,6	245	37,3	259	39,5	10	1,5	656	100,0
Calabria	2.470	63,0	1.258	32,1	168	4,3	26	0,7	3.922	100,0
Sicilia	2.434	24,5	5.334	53,6	2.009	20,2	168	1,7	9.945	100,0
Sardegna	1.024	39,2	1.240	47,4	246	9,4	104	4,0	2.614	100,0
Nord-ovest	5.733	15,7	22.956	63,0	7.120	19,6	608	1,7	36.417	100,0
Nord-est	2.170	10,2	13.657	64,4	4.998	23,6	376	1,8	21.201	100,0
Nord	7.903	13,7	36.613	63,5	12.118	21,0	984	1,7	57.618	100,0
Centro	1.411	4,9	21.333	74,1	5.414	18,8	632	2,2	28.790	100,0
Sud	6.691	18,7	25.117	70,2	3.499	9,8	466	1,3	35.773	100,0
Isole	3.458	27,5	6.574	52,3	2.255	18,0	272	2,2	12.559	100,0
Mezzogiorno	10.149	21,0	31.691	65,6	5.754	11,9	738	1,5	48.332	100,0
ITALIA	19.463	14,4	89.637	66,5	23.286	17,3	2.354	1,7	134.740	100,0

(a) A seguito dell'arrotondamento alla prima cifra decimale, talvolta la somma delle percentuali non è esattamente uguale a 100

Tavola 3.13 - Interruzioni volontarie della gravidanza per terapia antalgica e regione di intervento - Anno 2000
(valori assoluti e composizioni percentuali)

REGIONI DI INTERVENTO	Terapia antalgica										Totale (a)	
	Anestesia generale		Anestesia locale		Analgesia senza anestesia		Altra e non indicato		Nessuna			
	N.	%	N.	%	N.	%	N.	%	N.	%	N.	%
Piemonte	10.732	97,9	53	0,5	66	0,6	86	0,8	22	0,2	10.959	100,0
Valle d'Aosta	289	97,6	1	0,3	0	0,0	2	0,7	4	1,4	296	100,0
Lombardia	17.333	81,1	3.170	14,8	448	2,1	335	1,6	92	0,4	21.378	100,0
Trentino-Alto Adige	1.566	98,7	6	0,4	0	0,0	0	0,0	14	0,9	1.586	100,0
<i>Bolzano-Bozer.</i>	467	100,0	0	0,0	0	0,0	0	0,0	0	0,0	467	100,0
<i>Trento</i>	1.099	98,2	6	0,5	0	0,0	0	0,0	14	1,3	1.119	100,0
Veneto	5.073	79,4	822	12,9	69	1,1	379	5,9	47	0,7	6.390	100,0
Friuli-Venezia Giulia	2.099	96,8	20	0,9	8	0,4	18	0,8	24	1,1	2.169	100,0
Liguria	3.082	81,4	652	17,2	19	0,5	11	0,3	20	0,5	3.784	100,0
Emilia-Romagna	8.802	79,6	2.084	18,8	26	0,2	47	0,4	97	0,9	11.056	100,0
Toscana	6.817	76,6	1.789	20,1	33	0,4	230	2,6	29	0,3	8.898	100,0
Umbria	2.318	95,7	41	1,7	11	0,5	41	1,7	10	0,4	2.421	100,0
Marche	887	34,8	1.587	62,2	12	0,5	24	0,9	40	1,6	2.550	100,0
Lazio	7.953	53,3	5.667	38,0	0	0,0	608	4,1	693	4,6	14.921	100,0
Abruzzo	2.569	89,2	301	10,4	3	0,1	3	0,1	5	0,2	2.881	100,0
Molise	852	99,0	4	0,5	1	0,1	1	0,1	3	0,3	861	100,0
Campania	9.633	73,8	3.280	25,1	26	0,2	105	0,8	7	0,1	13.051	100,0
Puglia	13.700	95,1	367	2,5	152	1,1	134	0,9	49	0,3	14.402	100,0
Basilicata	615	93,8	31	4,7	1	0,2	3	0,5	6	0,9	656	100,0
Calabria	3.435	87,6	442	11,3	12	0,3	0	0,0	33	0,8	3.922	100,0
Sicilia	9.288	93,4	547	5,5	29	0,3	33	0,3	48	0,5	9.945	100,0
Sardegna	2.598	99,4	5	0,2	1	0,0	3	0,1	7	0,3	2.614	100,0
Nord-ovest	31.436	86,3	3.876	10,6	533	1,5	434	1,2	138	0,4	36.417	100,0
Nord-est	17.540	82,7	2.932	13,8	103	0,5	444	2,1	182	0,9	21.201	100,0
Nord	48.976	85,0	6.808	11,8	636	1,1	878	1,5	320	0,6	57.618	100,0
Centro	17.975	62,4	9.084	31,6	56	0,2	903	3,1	772	2,7	28.790	100,0
Sud	30.804	86,1	4.425	12,4	195	0,5	246	0,7	103	0,3	35.773	100,0
Isole	11.886	94,6	552	4,4	30	0,2	36	0,3	55	0,4	12.559	100,0
Mezzogiorno	42.690	88,3	4.977	10,3	225	0,5	282	0,6	158	0,3	48.332	100,0
ITALIA	109.641	81,4	20.869	15,5	917	0,7	2.063	1,5	1.250	0,9	134.740	100,0

(a) A seguito dell'arrotondamento alla prima cifra decimale, talvolta la somma delle percentuali non è esattamente uguale a 100

Tavola 3.14 - Interruzioni volontarie della gravidanza per certificazione e regione di intervento - Anno 2000
(valori assoluti e composizioni percentuali)

REGIONI DI INTERVENTO	Certificazione												Totale (a)	
	Consultorio familiare pubblico		Medico di fiducia		Servizio ostetrico ginecologico dell'istituto di cura		Atra struttura socio-sanitaria		Mancante per immediato pericolo di vita della donna		Non indicato			
	N.	%	N.	%	N.	%	N.	%	N.	%	N.	%	N.	%
Piemonte	6.178	56,4	3.078	28,1	1.533	14,0	79	0,7	1	0,0	90	0,8	10.959	100,0
Valle d'Aosta	11	3,7	163	55,1	111	37,5	0	0,0	0	0,0	11	3,7	296	100,0
Lombardia	7.158	33,5	7.802	36,5	5.405	25,3	770	3,6	11	0,1	232	1,1	21.378	100,0
Trentino-Alto Adige	325	20,5	821	51,8	423	26,7	15	0,9	0	0,0	2	0,1	1.586	100,0
<i>Bozano-Bozen</i>	28	6,0	226	48,4	213	45,6	0	0,0	0	0,0	0	0,0	467	100,0
<i>Trento</i>	297	26,5	595	53,2	210	18,8	15	1,3	0	0,0	2	0,2	1.119	100,0
Veneto	2.068	32,4	1.999	31,3	2.149	33,6	113	1,8	0	0,0	61	1,0	6.390	100,0
Friuli-Venezia Giulia	330	15,2	709	32,7	1.060	48,9	54	2,5	0	0,0	16	0,7	2.169	100,0
Liguria	1.041	27,5	1.532	40,5	1.000	26,4	196	5,2	0	0,0	15	0,4	3.784	100,0
Emilia-Romagna	4.693	42,4	4.296	38,9	2.006	18,1	61	0,6	0	0,0	0	0,0	11.056	100,0
Toscana	2.483	27,9	3.518	39,5	1.765	19,8	103	1,2	0	0,0	1.029	11,6	8.898	100,0
Umbria	793	32,8	975	40,3	563	23,3	26	1,1	0	0,0	64	2,6	2.421	100,0
Marche	378	14,8	829	32,5	1.113	43,6	194	7,6	1	0,0	35	1,4	2.550	100,0
Lazio	7.232	48,5	2.906	19,5	4.423	29,6	342	2,3	2	0,0	16	0,1	14.921	100,0
Abruzzo	153	5,3	863	30,0	1.851	64,2	4	0,1	0	0,0	10	0,3	2.881	100,0
Molise	180	20,9	110	12,8	542	63,0	1	0,1	0	0,0	28	3,3	861	100,0
Campania	2.444	18,7	4.134	31,7	6.281	48,1	18	0,1	1	0,0	173	1,3	13.051	100,0
Puglia	1.562	10,8	7.452	51,7	4.865	33,8	115	0,8	0	0,0	408	2,8	14.402	100,0
Basilicata	77	11,7	147	22,4	426	64,9	3	0,5	0	0,0	3	0,5	656	100,0
Calabria	685	17,5	2.100	53,5	1.118	28,5	19	0,5	0	0,0	0	0,0	3.922	100,0
Sicilia	1.600	16,1	2.989	30,1	5.162	51,9	117	1,2	3	0,0	74	0,7	9.945	100,0
Sardegna	290	11,1	1.405	53,7	717	27,4	64	2,4	0	0,0	138	5,3	2.614	100,0
Nord-ovest	14.388	39,5	12.575	34,5	8.049	22,1	1.045	2,9	12	0,0	348	1,0	36.417	100,0
Nord-est	7.416	35,0	7.825	36,9	5.638	26,6	243	1,1	0	0,0	79	0,4	21.201	100,0
Nord	21.804	37,8	20.400	35,4	13.687	23,8	1.288	2,2	12	0,0	427	0,7	57.618	100,0
Centro	10.886	37,8	8.228	28,6	7.864	27,3	665	2,3	3	0,0	1.144	4,0	28.790	100,0
Sud	5.101	14,3	14.806	41,4	15.083	42,2	160	0,4	1	0,0	622	1,7	35.773	100,0
Isole	1.890	15,0	4.394	35,0	5.879	46,8	181	1,4	3	0,0	212	1,7	12.559	100,0
Mezzogiorno	6.991	14,5	19.200	39,7	20.962	43,4	341	0,7	4	0,0	834	1,7	48.332	100,0
ITALIA	39.681	29,5	47.828	35,5	42.513	31,6	2.294	1,7	19	0,0	2.405	1,8	134.740	100,0

(a) A seguito dell'arrotondamento alla prima cifra decimale, talvolta la somma delle percentuali non è esattamente uguale a 100

Tavola 3.15 - Interruzioni volontarie della gravidanza per urgenza e regione di intervento - Anno 2000
(valori assoluti e composizioni percentuali)

REGIONI DI INTERVENTO	Urgenza						Totale (a)	
	Urgente		Non urgente		Non indicato			
	N.	%	N.	%	N.	%	N.	%
Piemonte	843	7,7	10.039	91,6	77	0,7	10.959	100,0
Valle d'Aosta	14	4,7	281	94,9	1	0,3	296	100,0
Lombardia	1.216	5,7	19.767	92,5	395	1,8	21.378	100,0
Trentino-Alto Adige	96	6,1	1.486	93,7	4	0,3	1.586	100,0
<i>Bolzano-Bozen</i>	20	4,3	447	95,7	0	0,0	467	100,0
<i>Trento</i>	76	6,8	1.039	92,9	4	0,4	1.119	100,0
Veneto	353	5,5	5.706	89,3	331	5,2	6.390	100,0
Friuli-Venezia Giulia	97	4,5	2.061	95,0	11	0,5	2.169	100,0
Liguria	250	6,6	3.534	93,4	0	0,0	3.784	100,0
Emilia-Romagna	2.872	26,0	8.184	74,0	0	0,0	11.056	100,0
Toscana	2.218	24,9	6.340	71,3	340	3,8	8.898	100,0
Umbria	106	4,4	2.282	94,3	33	1,4	2.421	100,0
Marche	93	3,6	2.447	96,0	10	0,4	2.550	100,0
Lazio	869	5,8	13.317	89,3	735	4,9	14.921	100,0
Abruzzo	74	2,6	2.803	97,3	4	0,1	2.881	100,0
Molise	42	4,9	813	94,4	6	0,7	861	100,0
Campania	313	2,4	11.520	88,3	1.218	9,3	13.051	100,0
Puglia	1.407	9,8	12.503	86,8	492	3,4	14.402	100,0
Basilicata	43	6,6	572	87,2	41	6,3	656	100,0
Calabria	320	8,2	3.602	91,8	0	0,0	3.922	100,0
Sicilia	261	2,6	9.651	97,0	33	0,3	9.945	100,0
Sardegna	254	9,7	2.360	90,3	0	0,0	2.614	100,0
Nord-ovest	2.323	6,4	33.621	92,3	473	1,3	36.417	100,0
Nord-est	3.418	16,1	17.437	82,2	346	1,6	21.201	100,0
Nord	5.741	10,0	51.058	88,6	819	1,4	57.618	100,0
Centro	3.286	11,4	24.386	84,7	1.118	3,9	28.790	100,0
Sud	2.199	6,1	31.813	88,9	1.761	4,9	35.773	100,0
Isole	515	4,1	12.011	95,6	33	0,3	12.559	100,0
Mezzogiorno	2.714	5,6	43.824	90,7	1.794	3,7	48.332	100,0
ITALIA	11.741	8,7	119.268	88,5	3.731	2,8	134.740	100,0

(a) A seguito dell'arrotondamento alla prima cifra decimale, talvolta la somma delle percentuali non è esattamente uguale a 100

Tavola 3.16 - Interruzioni volontarie della gravidanza per luogo e regione di intervento - Anno 2000 (valori assoluti e composizioni percentuali)

REGIONI DI INTERVENTO	Luogo di intervento						Totale (a)	
	Istituto di cura o ambulatorio pubblico		Casa di cura o ambulatorio privato		Altro			
	N.	%	N.	%	N.	%	N.	%
Piemonte	10.959	100,0	0	0,0	0	0,0	10.959	100,0
Valle d'Aosta	296	100,0	0	0,0	0	0,0	296	100,0
Lombardia	21.310	99,7	63	0,3	5	0,0	21.378	100,0
Trentino-Alto Adige	948	59,8	638	40,2	0	0,0	1.586	100,0
<i>Bolzano-Bozen</i>	<i>467</i>	<i>100,0</i>	<i>0</i>	<i>0,0</i>	<i>0</i>	<i>0,0</i>	<i>467</i>	<i>100,0</i>
<i>Trento</i>	<i>481</i>	<i>43,0</i>	<i>638</i>	<i>57,0</i>	<i>0</i>	<i>0,0</i>	<i>1.119</i>	<i>100,0</i>
Veneto	6.390	100,0	0	0,0	0	0,0	6.390	100,0
Friuli-Venezia Giulia	2.131	98,2	38	1,8	0	0,0	2.169	100,0
Liguria	3.784	100,0	0	0,0	0	0,0	3.784	100,0
Emilia-Romagna	10.578	95,7	478	4,3	0	0,0	11.056	100,0
Toscana	8.897	100,0	0	0,0	1	0,0	8.898	100,0
Umbria	2.421	100,0	0	0,0	0	0,0	2.421	100,0
Marche	2.550	100,0	0	0,0	0	0,0	2.550	100,0
Lazio	13.744	92,1	1.172	7,9	5	0,0	14.921	100,0
Abruzzo	2.849	98,9	32	1,1	0	0,0	2.881	100,0
Molise	861	100,0	0	0,0	0	0,0	861	100,0
Campania	11.276	86,4	1.774	13,6	1	0,0	13.051	100,0
Puglia	7.276	50,5	7.126	49,5	0	0,0	14.402	100,0
Basilicata	656	100,0	0	0,0	0	0,0	656	100,0
Calabria	3.443	87,8	479	12,2	0	0,0	3.922	100,0
Sicilia	9.903	99,6	41	0,4	1	0,0	9.945	100,0
Sardegna	1.638	62,7	976	37,3	0	0,0	2.614	100,0
Nord-ovest	36.349	99,8	63	0,2	5	0,0	36.417	100,0
Nord-est	20.047	94,6	1.154	5,4	0	0,0	21.201	100,0
Nord	56.396	97,9	1.217	2,1	5	0,0	57.618	100,0
Centro	27.612	95,9	1.172	4,1	6	0,0	28.790	100,0
Sud	26.361	73,7	9.411	26,3	1	0,0	35.773	100,0
Isole	11.541	91,9	1.017	8,1	1	0,0	12.559	100,0
Mezzogiorno	37.902	78,4	10.428	21,6	2	0,0	48.332	100,0
ITALIA	121.910	90,5	12.817	9,5	13	0,0	134.740	100,0

(a) A seguito dell'arrotondamento alla prima cifra decimale, talvolta la somma delle percentuali non è esattamente uguale a 100

Tavola 3.17 - Interruzioni volontarie della gravidanza per cittadinanza e regione di intervento - Anno 2000

REGIONI DI INTERVENTO	Cittadinanza										Totale
	Italia	Unione europea	Europa centro-orientale	Altri paesi europei	Africa	America del nord	America centro-meridionale	Asia	Australia, Oceania e altro	Non indicato	
Piemonte	8.665	37	1.084	3	741	3	313	112	0	1	10.959
Valle d'Aosta	276	0	8	1	4	0	4	0	1	2	296
Lombardia	15.831	149	1.485	15	1292	12	1.595	881	1	117	21.378
Trentino-Alto Adige	1.403	6	98	0	39	1	25	14	0	0	1.586
<i>Bolzano-Bozen</i>	<i>374</i>	<i>4</i>	<i>59</i>	<i>0</i>	<i>15</i>	<i>0</i>	<i>8</i>	<i>7</i>	<i>0</i>	<i>0</i>	<i>467</i>
<i>Trento</i>	<i>1.029</i>	<i>2</i>	<i>39</i>	<i>0</i>	<i>24</i>	<i>1</i>	<i>17</i>	<i>7</i>	<i>0</i>	<i>0</i>	<i>1.119</i>
Veneto	4.640	29	797	4	544	14	116	172	0	74	6.390
Friuli-Venezia Giulia	1.803	12	161	0	100	5	37	30	0	21	2.169
Liguria	3.023	17	172	2	128	2	395	40	1	4	3.784
Emilia-Romagna	8.639	66	924	20	798	2	199	378	1	29	11.056
Toscana	7.030	76	715	6	304	14	207	328	4	214	8.898
Umbria	1.759	18	325	4	105	0	109	41	0	60	2.421
Marche	2.099	16	254	2	84	0	50	42	0	3	2.550
Lazio	11.561	95	1.665	10	388	14	627	399	3	159	14.921
Abruzzo	2.596	5	183	2	30	0	24	12	0	29	2.881
Molise	843	0	15	0	2	0	1	0	0	0	861
Campania	12.313	11	470	2	86	8	40	70	0	51	13.051
Puglia	13.732	15	166	0	60	1	15	23	0	390	14.402
Basilicata	643	0	7	0	2	0	2	2	0	0	656
Calabria	3.729	7	126	4	34	1	10	10	1	0	3.922
Sicilia	9.423	20	113	9	154	6	25	94	1	100	9.945
Sardegna	2.497	10	39	0	41	3	8	9	0	7	2.614
Nord-ovest	27.795	21	2.749	203	2.165	17	2.307	1.033	3	124	36.417
Nord-est	16.485	24	1.980	113	1.481	22	377	594	1	124	21.201
Nord	44.280	45	4.729	316	3.646	39	2.684	1.627	4	248	57.618
Centro	22.449	22	2.959	205	881	28	993	810	7	436	28.790
Sud	33.856	8	967	38	214	10	92	117	1	470	35.773
Isole	11.920	9	152	30	195	9	33	103	1	107	12.559
Mezzogiorno	45.776	17	1.119	68	409	19	125	220	2	577	48.332
ITALIA	112.505	589	8.807	84	4.936	86	3.802	2.657	13	1.261	134.740

Tavola 3.18 - Interruzioni volontarie della gravidanza delle donne straniere per classe di età e regione di residenza - Anno 2000

REGIONI DI RESIDENZA	Classi di età									Totale	
	Fino a 14 anni	15-19	20-24	25-29	30-34	35-39	40-44	45-49	50 e oltre		Non indicato
Piemonte	0	48	357	501	350	158	53	2	1	0	1.470
Valle d'Aosta	0	2	5	3	3	2	0	0	0	1	16
Lombardia	4	214	1.107	1483	1.150	602	155	16	2	1	4.734
Trentino-Alto Adige	0	8	38	56	38	15	7	1	0	0	163
<i>Bolzano-Bozer:</i>	0	2	21	33	19	8	7	1	0	0	91
<i>Trento</i>	0	6	17	23	19	7	0	0	0	0	72
Veneto	1	71	385	477	357	164	40	1	1	0	1.497
Friuli-Venezia Giulia	0	7	68	91	86	44	9	2	0	0	307
Liguria	0	37	159	195	142	76	20	3	0	0	632
Emilia-Romagna	2	88	446	586	433	232	61	6	0	0	1.854
Toscana	0	49	288	383	302	162	44	4	1	7	1.240
Umbria	0	22	165	189	133	61	15	0	0	5	590
Marche	1	13	90	114	118	68	13	0	0	0	417
Lazio	3	112	506	670	617	328	104	5	1	1	2.347
Abruzzo	0	6	52	73	49	30	7	1	1	1	220
Molise	0	0	4	0	1	5	2	0	0	0	12
Campania	1	13	143	181	164	107	37	1	1	0	648
Puglia	0	12	53	77	51	42	15	1	0	1	252
Basilicata	0	0	3	7	3	5	1	0	0	0	19
Calabria	0	4	37	37	31	27	9	1	0	0	146
Sicilia	0	19	76	111	96	66	17	3	0	3	391
Sardegna	0	3	30	26	17	12	1	0	0	2	91
Nord-ovest	4	301	1.628	2.182	1.645	838	228	21	3	2	6.852
Nord-est	3	174	937	1.210	914	455	117	10	1	0	3.821
Nord	7	475	2.565	3.392	2.559	1.293	345	31	4	2	10.673
Centro	4	196	1.049	1.356	1.170	619	176	9	2	13	4.594
Sud	1	35	292	375	299	216	71	4	2	2	1.297
Isole	0	22	106	137	113	78	18	3	0	5	482
Mezzogiorno	1	57	398	512	412	294	89	7	2	7	1.779
ITALIA	12	728	4.012	5.260	4.141	2.206	610	47	8	22	17.046
Estero	1	195	1.184	1.032	626	312	90	2	0	2	3.444
Non indicato	0	25	168	140	97	42	10	0	0	2	484
TOTALE	13	948	5.364	6.432	4.864	2.560	710	49	8	26	20.974

Capitolo 4 - Dati e indicatori provinciali

Tavola 4.1 - Interruzioni volontarie della gravidanza per classe di età e provincia di intervento - Anno 2000

PROVINCE DI INTERVENTO	Classi di età										Totale
	Fino a 14 anni	15-19	20-24	25-29	30-34	35-39	40-44	45-49	50 e oltre	Non indicato	
Torino	13	578	1.612	1.706	1.565	1.159	424	36	1	0	7.094
Vercelli	0	41	98	81	102	90	35	3	0	0	450
Biella	3	41	116	134	112	117	37	2	1	0	563
Verbano-Cusio-Ossola	1	97	173	227	209	167	69	9	1	0	953
Novara	0	38	78	91	87	68	31	5	0	0	398
Cuneo	4	86	200	233	245	187	80	5	1	0	1.041
Asti	0	13	35	35	43	41	13	3	0	0	183
Alessandria	3	28	45	63	67	50	19	2	0	0	277
Piemonte	24	922	2.357	2.570	2.430	1.879	708	65	4	0	10.959
Valle d'Aosta	0	19	60	63	76	51	22	2	0	3	296
Varese	3	129	304	357	341	279	103	12	0	1	1.529
Como	0	67	123	153	136	105	51	7	1	0	643
Sondrio	0	19	38	59	64	50	25	2	0	0	257
Milano	18	819	2.253	2.669	2.493	1.859	718	63	6	3	10.901
Bergamo	4	149	428	454	413	329	131	10	0	0	1.918
Brescia	1	157	480	639	568	414	160	17	0	1	2.437
Pavia	1	106	257	329	296	251	91	6	0	0	1.337
Cremona	1	40	113	173	161	124	43	3	0	0	658
Mantova	3	48	128	177	182	152	61	8	0	1	760
Lecco	1	43	78	120	127	82	30	2	0	0	483
Lodi	1	28	87	94	103	91	48	3	0	0	455
Lombardia	33	1.605	4.289	5.224	4.884	3.736	1.461	133	7	6	21.378
<i>Bolzano-Bozen</i>	2	35	81	116	101	91	36	5	0	0	467
<i>Trento</i>	3	92	220	263	245	190	94	12	0	0	1.119
Trentino-Alto Adige	5	127	301	379	346	281	130	17	0	0	1.586
Verona	3	56	153	185	167	124	46	4	0	0	738
Vicenza	1	68	174	210	221	165	57	6	1	1	904
Belluno	0	40	66	97	99	78	38	6	0	0	424
Treviso	2	56	192	223	264	223	73	4	1	0	1.038
Venezia	0	97	293	334	268	246	91	9	1	1	1.340
Padova	2	122	399	440	348	248	97	6	1	0	1.663
Rovigo	1	19	48	66	69	53	22	5	0	0	283
Veneto	9	458	1.325	1.555	1.436	1.137	424	40	4	2	6.390
Pordenone	0	33	95	105	132	105	34	5	0	0	509
Udine	2	56	142	206	190	190	76	11	0	0	873
Gorizia	0	13	37	43	61	53	23	2	0	0	232
Trieste	2	35	106	140	129	100	37	6	0	0	555
Friuli-Venezia Giulia	4	137	380	494	512	448	170	24	0	0	2.169
Imperia	1	44	78	110	107	98	34	0	0	0	472
Savona	1	31	67	131	126	84	34	1	0	0	475
Genova	4	185	457	604	555	427	153	11	0	0	2.396
La Spezia	0	27	84	80	113	93	38	6	0	0	441
Liguria	6	287	686	925	901	702	259	18	0	0	3.784
Piacenza	3	40	130	149	115	99	49	5	0	0	590
Parma	0	85	181	227	213	180	84	7	0	1	978
Reggio nell'Emilia	2	79	280	364	309	257	109	6	0	0	1.406
Modena	0	120	331	441	385	319	130	13	0	0	1.739
Bologna	2	210	710	740	687	459	161	19	0	0	2.988
Ferrara	1	40	131	158	153	136	72	5	0	0	696
Ravenna	0	62	212	264	215	218	86	6	0	0	1.063
Forlì	1	54	128	167	144	127	54	7	0	0	682
Rimini	1	74	205	224	182	158	60	10	0	0	914
Emilia-Romagna	10	764	2.308	2.734	2.403	1.953	805	78	0	1	11.056
Massa-Carrara	7	51	114	129	166	141	70	12	2	6	698
Lucca	4	52	135	160	183	152	62	4	0	0	752
Pistoia	4	43	112	110	120	86	32	3	1	2	513
Firenze	3	168	485	531	571	374	168	17	0	7	2.324
Livorno	2	72	154	186	182	185	55	6	0	8	850
Pisa	3	90	190	232	222	211	89	6	0	1	1.044
Arezzo	2	52	131	160	159	117	53	5	1	0	680
Siena	0	54	173	195	178	150	69	8	0	0	827
Grosseto	0	35	90	118	133	101	60	4	0	2	543
Prato	1	44	156	177	140	101	34	3	0	11	667
Toscana	26	661	1.740	1.998	2.054	1.618	692	68	4	37	8.898
Perugia	5	123	401	428	420	355	120	8	0	25	1.885
Terni	0	47	95	121	130	91	46	4	0	2	536
Umbria	5	170	496	549	550	446	166	12	0	27	2.421
Pesaro e Urbino	2	53	138	135	122	88	46	3	0	0	587
Ancona	2	41	148	155	158	115	56	6	1	0	682
Macerata	1	82	216	244	229	219	84	6	0	1	1.082
Ascoli Piceno	0	20	40	42	49	34	13	1	0	0	199
Marche	5	196	542	576	558	456	199	16	1	1	2.550

Tavola 4.1 segue - Interruzioni volontarie della gravidanza per classi di età e provincia di intervento - Anno 2000

PROVINCE DI INTERVENTO	Classi di età										Totale
	Fino a 14 anni	15-19	20-24	25-29	30-34	35-39	40-44	45-49	50 e oltre	Non indicato	
Viterbo	1	42	94	91	103	70	37	3	0	0	441
Rieti	0	21	47	60	38	49	17	1	0	0	233
Roma	20	1.048	2.654	3.085	2.791	2.030	791	59	5	0	12.483
Latina	2	93	183	234	250	203	92	6	0	0	1.063
Frosinone	1	51	120	134	156	161	72	6	0	0	701
Lazio	24	1.255	3.098	3.604	3.338	2.513	1.009	75	5	0	14.921
L'Aquila	0	60	173	171	167	154	76	6	2	3	812
Teramo	1	20	59	80	88	85	43	2	1	7	386
Pescara	2	96	205	243	277	262	101	12	0	5	1.203
Chieti	1	41	88	89	120	90	44	4	0	3	480
Abruzzo	4	217	525	583	652	591	264	24	3	18	2.881
Isernia	1	20	40	46	45	55	18	2	0	5	232
Campobasso	1	58	107	119	146	131	58	6	0	3	629
Molise	2	78	147	165	191	186	76	8	0	8	861
Caserta	5	204	508	537	519	447	197	18	0	5	2.440
Benevento	1	48	112	120	170	180	76	5	1	0	713
Napoli	14	505	1.386	1.423	1.214	910	420	23	3	0	5.898
Avellino	2	112	283	316	339	281	140	17	0	1	1.491
Salerno	9	215	446	516	599	514	190	19	0	1	2.509
Campania	31	1.084	2.735	2.912	2.841	2.332	1.023	82	4	7	13.051
Foggia	2	180	381	412	472	458	177	18	0	27	2.127
Bari	15	691	1.376	1.596	1.531	1.284	530	58	0	37	7.118
Taranto	1	116	242	243	263	217	90	10	0	14	1.196
Brindisi	3	162	361	417	420	359	153	13	0	18	1.906
Lecce	3	189	333	399	457	458	176	24	0	16	2.055
Puglia	24	1.338	2.693	3.067	3.143	2.776	1.126	123	0	112	14.402
Potenza	0	28	55	83	115	107	40	4	0	4	436
Matera	0	11	43	39	56	49	20	0	0	2	220
Basilicata	0	39	98	122	171	156	60	4	0	6	656
Cosenza	3	153	310	328	420	375	166	23	2	0	1.780
Catanzaro	4	102	212	230	259	267	119	15	0	0	1.208
Reggio di Calabria	0	25	117	103	165	145	63	2	1	0	621
Crotone (a)
Vibo Valentia	0	11	47	76	66	82	27	4	0	0	313
Calabria	7	291	686	737	910	869	375	44	3	0	3.922
Trapani	0	58	126	128	132	109	46	3	0	5	607
Palermo	4	238	530	478	452	380	150	20	2	14	2.268
Messina	5	124	253	293	349	333	166	6	1	4	1.534
Agrigento	1	22	57	70	81	74	30	3	0	1	339
Caltanissetta	0	29	53	98	126	91	46	5	0	1	449
Enna	0	31	71	67	72	97	35	1	0	8	382
Catania	8	253	617	544	509	468	178	24	3	15	2.619
Ragusa	1	64	140	167	184	142	61	4	0	11	774
Siracusa	1	102	200	216	200	173	64	7	0	10	973
Sicilia	20	921	2.047	2.061	2.105	1.867	776	73	6	69	9.945
Sassari	1	55	119	136	136	150	48	5	0	4	654
Nuoro	0	24	35	29	41	57	23	5	0	1	215
Oristano	1	16	31	32	37	30	16	1	0	2	166
Cagliari	4	161	243	303	346	329	150	22	2	19	1.579
Sardegna	2	95	185	197	214	237	87	11	0	7	1.035
Nord-ovest	63	2.833	7.392	8.782	8.291	6.368	2.450	218	11	9	36.417
Nord-est	28	1.486	4.314	5.162	4.697	3.819	1.529	159	4	3	21.201
Nord	91	4.319	11.706	13.944	12.988	10.187	3.979	377	15	12	57.618
Centro	60	2.282	5.876	6.727	6.500	5.033	2.066	171	10	65	28.790
Sud	68	3.047	6.884	7.586	7.908	6.910	2.924	285	10	151	35.773
Isole	26	1.177	2.475	2.561	2.665	2.433	1.013	106	8	95	12.559
Mezzogiorno	94	4.224	9.359	10.147	10.573	9.343	3.937	391	18	246	48.332
ITALIA	245	10.825	26.941	30.818	30.061	24.563	9.982	939	43	323	134.740

(a) Nella provincia di Crotone non si effettuano interventi di interruzione volontaria di gravidanza.

Tavola 4.2 - Interruzioni volontarie della gravidanza per classe di età e provincia di residenza - Anno 2000

PROVINCE DI RESIDENZA	Classi di età										Totale
	Fino a 14 anni	15-19	20-24	25-29	30-34	35-39	40-44	45-49	50 e oltre	Non indicato	
Torino	10	514	1.249	1.411	1.411	1.071	395	36	0	0	6.097
Vercelli	1	37	84	87	82	83	28	3	0	0	405
Biella	2	47	116	134	134	128	36	2	1	0	600
Verbano-Cusio-Ossola	2	101	195	235	209	173	73	8	1	0	997
Novara	0	48	88	119	109	83	37	6	0	0	490
Cuneo	4	77	196	221	237	191	71	5	1	0	1.003
Asti	0	22	66	71	92	76	26	3	0	0	356
Alessandria	2	27	45	75	64	55	27	2	0	0	297
Piemonte	21	873	2.039	2.353	2.338	1.860	693	65	3	0	10.245
Valle d'Aosta	2	23	63	72	78	56	23	2	0	3	322
Varese	1	117	267	304	307	251	93	13	0	1	1.354
Como	1	81	177	204	186	153	75	6	3	0	886
Sondrio	0	21	26	31	54	37	18	1	0	0	188
Milano	19	772	2.112	2.514	2.372	1.804	700	62	4	4	10.363
Bergamo	4	141	356	372	392	306	123	16	0	0	1.710
Brescia	1	145	422	591	571	416	141	16	0	2	2.305
Pavia	1	93	214	274	255	195	74	5	0	1	1.112
Cremona	1	40	96	167	159	121	48	1	0	0	633
Mantova	2	48	120	158	152	134	56	6	0	0	676
Lecco	1	31	71	111	113	73	36	2	0	0	438
Lodi	3	23	76	84	78	66	48	1	0	0	379
Lombardia	34	1.512	3.937	4.810	4.639	3.556	1.412	129	7	8	20.044
<i>Bolzano-Bozeri</i>	2	42	92	145	129	104	49	7	0	0	570
Trento	4	68	168	178	182	139	70	8	0	0	817
Trentino-Alto Adige	6	110	260	323	311	243	119	15	0	0	1.387
Verona	4	99	258	307	240	202	78	5	0	0	1.193
Vicenza	1	85	196	259	256	195	69	6	1	1	1.069
Belluno	0	26	47	80	67	51	31	3	0	0	305
Treviso	1	77	255	261	297	246	74	8	1	0	1.220
Venezia	1	97	265	322	277	245	92	11	1	1	1.312
Padova	2	86	285	328	282	198	91	3	1	1	1.277
Rovigo	1	24	51	81	74	66	29	7	0	0	333
Veneto	10	494	1.357	1.638	1.493	1.203	464	43	4	3	6.709
Pordenone	0	28	80	91	120	92	31	4	0	0	446
Udine	2	52	137	196	186	185	69	10	0	1	838
Gorizia	0	9	34	46	43	50	22	1	0	0	205
Trieste	2	34	98	127	121	95	37	7	0	0	521
Friuli-Venezia Giulia	4	123	349	460	470	422	159	22	0	1	2.010
Imperia	1	40	89	118	109	97	38	0	0	0	492
Savona	1	31	76	128	132	98	34	2	0	0	502
Genova	3	176	397	557	535	403	152	11	0	0	2.234
La Spezia	1	37	95	104	131	119	47	11	1	1	547
Liguria	6	284	657	907	907	717	271	24	1	1	3.775
Piacenza	2	45	99	140	114	104	47	5	0	0	556
Parma	0	84	191	241	256	202	86	9	0	1	1.070
Reggio nell'Emilia	2	66	203	296	262	217	86	6	0	0	1.138
Modena	0	103	299	379	353	310	134	13	0	0	1.591
Bologna	2	171	473	613	595	430	153	19	0	0	2.456
Ferrara	1	43	127	160	167	156	66	5	0	0	725
Ravenna	0	48	154	215	159	173	68	6	0	0	823
Forlì	1	50	115	163	139	119	55	6	0	0	648
Rimini	0	43	123	163	145	128	50	11	0	0	663
Emilia-Romagna	8	653	1.784	2.370	2.190	1.839	745	80	0	1	9.670
Massa-Carrara	4	37	98	100	126	111	54	6	1	3	540
Lucca	5	68	141	157	195	149	64	5	0	0	784
Pistoia	5	44	119	124	143	91	35	4	1	1	567
Firenze	3	159	385	470	509	394	174	14	0	6	2.114
Livorno	3	77	150	191	191	192	59	7	0	7	877
Pisa	1	60	129	171	185	170	76	5	0	2	799
Arezzo	2	53	137	157	169	126	58	5	1	1	709
Siena	0	37	110	144	145	105	54	7	0	0	602
Grosseto	0	33	93	120	128	91	53	3	0	4	525
Prato	0	45	125	143	125	90	37	4	0	11	580
Toscana	23	613	1.487	1.777	1.916	1.519	664	60	3	35	8.097
Perugia	5	112	348	394	386	333	115	9	0	13	1.715
Terni	0	34	79	102	123	83	36	3	0	5	465
Umbria	5	146	427	496	509	416	151	12	0	18	2.180
Pesaro e Urbino	2	51	114	125	125	105	51	2	0	0	575
Ancona	3	60	182	179	187	144	66	4	1	2	828
Macerata	0	35	99	128	124	109	38	2	0	0	535
Ascoli Piceno	0	40	116	125	125	101	47	4	0	0	558
Marche	5	186	511	557	561	459	202	12	1	2	2.496

Tavola 4.2 segue - Interruzioni volontarie della gravidanza per classe di età e provincia di residenza - Anno 2000

PROVINCE DI RESIDENZA	Classi di età										Totale
	Fino a 14 anni	15-19	20-24	25-29	30-34	35-39	40-44	45-49	50 e oltre	Non indicato	
Viterbo	2	53	95	119	119	88	51	6	0	0	533
Rieti	0	24	49	66	70	69	25	1	0	1	305
Roma	19	944	2.223	2.636	2.488	1.866	732	58	5	1	10.972
Latina	1	90	189	239	239	185	86	8	0	0	1.037
Frosinone	2	82	170	199	208	202	84	5	0	0	952
Lazio	24	1.193	2.726	3.259	3.124	2.410	978	78	5	2	13.799
L'Aquila	0	57	147	146	145	151	65	7	1	3	722
Teramo	0	48	91	123	127	127	64	5	1	4	590
Pescara	1	52	153	155	175	159	59	7	1	3	765
Chieti	2	69	163	157	204	163	76	7	0	5	846
Abruzzo	3	226	554	581	651	600	264	26	3	15	2.923
Isernia	1	21	32	45	46	38	17	2	0	3	205
Campobasso	0	52	103	110	131	116	58	5	0	4	579
Molise	1	73	135	155	177	154	75	7	0	7	784
Caserta	3	158	371	403	415	341	172	9	0	4	1.876
Benevento	0	39	124	110	137	140	57	5	1	1	614
Napoli	15	618	1.649	1.735	1.555	1.210	544	37	3	4	7.370
Avellino	4	79	235	212	261	237	102	13	0	1	1.144
Salerno	10	211	422	502	511	440	161	19	0	1	2.277
Campania	32	1.105	2.801	2.962	2.879	2.368	1.036	83	4	11	13.281
Foggia	2	206	452	465	490	460	183	18	0	21	2.297
Bari	14	626	1.215	1.425	1.347	1.141	455	53	0	32	6.308
Taranto	2	155	393	381	419	307	135	13	0	17	1.822
Brindisi	3	131	282	310	284	256	110	10	0	15	1.401
Lecce	3	215	426	509	530	527	205	27	0	17	2.459
Puglia	24	1.333	2.768	3.090	3.070	2.691	1.088	121	0	102	14.287
Potenza	0	67	134	149	204	166	65	5	0	5	795
Matera	0	37	114	92	99	110	44	0	0	4	500
Basilicata	0	104	248	241	303	276	109	5	0	9	1.295
Cosenza	3	146	331	343	413	369	160	21	2	1	1.789
Catanzaro	2	65	168	181	187	198	80	10	0	0	891
Reggio di Calabria	0	43	176	146	206	174	78	5	1	1	830
Crotone	2	50	89	72	64	69	32	6	0	0	384
Vibo Valentia	0	15	50	67	76	88	29	2	0	0	327
Calabria	7	319	814	809	946	898	379	44	3	2	4.221
Trapani	0	64	130	134	124	101	46	3	0	5	607
Palermo	5	223	504	458	435	373	147	20	2	13	2.180
Messina	5	114	235	289	317	318	155	6	0	3	1.442
Agrigento	0	48	91	132	144	110	45	4	0	2	576
Caltanissetta	1	37	74	93	118	98	45	5	2	5	478
Enna	0	38	71	78	74	91	34	1	0	4	391
Catania	8	240	579	518	492	462	172	24	2	17	2.514
Ragusa	1	70	149	134	165	130	57	5	0	7	718
Siracusa	2	103	236	252	216	174	68	6	0	12	1.069
Sicilia	22	937	2.069	2.088	2.085	1.857	769	74	6	68	9.975
Sassari	2	48	119	135	135	136	47	6	0	4	632
Nuoro	0	42	76	64	75	87	35	7	0	1	387
Oristano	0	24	40	44	42	45	20	2	0	3	220
Cagliari	4	147	220	268	315	303	133	18	2	13	1.423
Sardegna	6	261	455	511	567	571	235	33	2	21	2.662
Nord-ovest	63	2.692	6.696	8.142	7.962	6.189	2.399	220	11	12	34.386
Nord-est	28	1.380	3.750	4.791	4.464	3.707	1.487	160	4	5	19.776
Nord	91	4.072	10.446	12.933	12.426	9.896	3.886	380	15	17	54.162
Centro	57	2.138	5.151	6.089	6.110	4.804	1.995	162	9	57	26.572
Sud	67	3.160	7.320	7.838	8.026	6.987	2.951	286	10	146	36.791
Isole	28	1.198	2.524	2.599	2.652	2.428	1.004	107	8	89	12.637
Mezzogiorno	95	4.358	9.844	10.437	10.678	9.415	3.955	393	18	235	49.428
ITALIA	243	10.568	25.441	29.459	29.214	24.115	9.836	935	42	309	130.162
Estero	2	202	1.239	1.106	672	328	97	2	1	2	3.651
Non indicato	0	55	261	253	175	120	49	2	0	12	927
TOTALE	245	10.825	26.941	30.818	30.061	24.563	9.982	939	43	323	134.740

Tavola 4.3 - Interruzioni volontarie della gravidanza per classe di età e provincia di nascita (a) - Anno 2000

PROVINCE DI NASCITA	Classi di età									Totale	
	Fino a 14 anni	15-19	20-24	25-29	30-34	35-39	40-44	45-49	50 e oltre		Non indicato
Torino	10	492	1.042	1.061	1.033	728	205	16	1	2	4.590
Vercelli	3	45	115	110	121	102	31	5	0	0	532
Novara	4	59	105	144	126	111	42	2	0	0	593
Cuneo	0	79	138	130	137	116	64	7	1	0	675
Asti	3	41	55	66	61	51	22	6	0	0	302
Alessandria	3	51	112	126	139	138	53	5	0	0	627
Piemonte	23	767	1.567	1.637	1.617	1.246	417	41	2	2	7.319
Valle d'Aosta	0	23	32	35	37	44	20	1	0	1	193
Varese	1	104	231	261	213	160	54	8	0	1	1.033
Como	2	89	190	179	166	140	63	3	1	0	833
Sondrio	0	19	25	33	45	31	23	1	0	0	177
Milano	10	626	1.286	1.423	1.407	1.122	391	26	0	4	6.295
Bergamo	4	131	254	243	245	217	94	13	0	0	1.201
Brescia	3	109	243	309	330	290	110	14	0	2	1.410
Pavia	2	73	138	158	174	124	56	5	0	0	730
Cremona	0	25	68	108	94	76	53	3	0	0	427
Mantova	1	41	73	95	95	119	50	6	0	0	480
Lombardia	23	1.217	2.508	2.809	2.769	2.279	894	79	1	7	12.586
<i>Bolzano-Bozen</i>	2	37	64	100	113	106	44	9	0	1	476
<i>Trento</i>	1	55	123	125	131	124	64	8	0	0	631
Trentino-Alto Adige	3	92	187	225	244	230	108	17	0	1	1.107
Verona	2	66	139	170	123	131	63	7	0	0	701
Vicenza	1	75	123	146	148	130	47	5	0	1	676
Belluno	0	23	40	54	42	45	34	5	0	0	243
Treviso	0	57	157	143	160	152	59	6	1	0	735
Venezia	1	84	186	257	235	237	101	8	1	1	1.111
Padova	3	65	158	196	185	165	79	3	1	0	855
Rovigo	0	23	47	49	62	76	43	8	0	0	308
Veneto	7	393	850	1.015	955	936	426	42	3	2	4.629
Pordenone	0	23	51	50	67	66	20	4	0	0	281
Udine	3	41	89	132	127	130	54	7	0	0	583
Gorizia	0	14	36	38	43	52	18	1	0	0	202
Trieste	2	32	78	88	99	71	28	4	0	1	403
Friuli-Venezia Giulia	5	110	254	308	336	319	120	16	0	1	1.469
Imperia	1	37	68	87	84	71	27	0	0	0	375
Savona	1	24	58	91	95	60	19	2	0	0	350
Genova	3	155	290	419	413	328	106	8	0	0	1.722
La Spezia	1	34	74	89	107	99	39	9	1	1	454
Liguria	6	250	490	686	699	558	191	19	1	1	2.901
Piacenza	3	38	68	82	90	77	40	5	0	0	403
Parma	0	45	89	131	140	129	64	6	0	0	604
Reggio nell'Emilia	0	41	89	98	113	95	52	5	0	1	494
Modena	0	70	142	206	154	159	81	6	0	0	818
Bologna	2	122	252	324	357	263	93	9	0	0	1.422
Ferrara	1	42	115	124	159	151	65	5	0	0	662
Ravenna	0	43	105	117	122	131	63	5	0	0	586
Forlì	2	73	169	210	162	171	77	11	0	1	876
Emilia-Romagna	8	474	1.029	1.292	1.297	1.176	535	52	0	2	5.865
Massa-Carrara	3	27	67	65	104	104	50	5	1	0	426
Lucca	5	62	120	118	149	109	54	7	0	0	624
Pistoia	2	27	58	50	67	59	17	2	0	0	282
Firenze	6	185	338	402	421	302	135	11	0	6	1.806
Livorno	4	67	130	138	158	139	57	7	0	9	709
Pisa	2	50	89	118	110	118	43	2	0	0	532
Arezzo	2	34	68	78	102	86	42	4	0	1	417
Siena	0	27	67	75	60	64	40	6	1	0	340
Grosseto	0	26	66	88	101	77	41	2	1	2	404
Toscana	24	505	1.003	1.132	1.272	1.058	479	46	3	18	5.540
Perugia	2	83	174	176	200	231	94	8	0	8	976
Terni	2	38	68	66	92	73	35	3	0	2	379
Umbria	4	121	242	242	292	304	129	11	0	10	1.355
Pesaro e Urbino	0	40	70	74	94	92	42	3	1	0	416
Ancona	2	59	133	122	104	101	56	4	1	1	583
Macerata	0	22	49	80	68	65	36	1	0	0	321
Ascoli Piceno	0	32	91	90	84	81	48	6	0	0	432
Marche	2	153	343	366	350	339	182	14	2	1	1.752

(a) Mancano le province costituite nell'anno 1995 (Biella, Verbanico-Cusio-Ossola, Lecco, Lodi, Rimini, Prato, Crotone, Vibo Valentia) poiché non si rilevano lvg da donne nate in queste province.

Tavola 4.3 segue - Interruzioni volontarie della gravidanza per classe di età e provincia di nascita (a) - Anno 2000

PROVINCE DI NASCITA	Classi di età										Totale
	Fino a 14 anni	15-19	20-24	25-29	30-34	35-39	40-44	45-49	50 e oltre	Non indicato	
Viterbo	0	32	66	70	85	78	39	7	0	0	377
Rieti	0	16	29	51	53	48	26	0	0	0	223
Roma	19	815	1.569	1.729	1.552	1.297	491	31	2	2	7.507
Latina	0	77	121	161	177	123	65	7	0	0	731
Frosinone	2	83	148	159	163	173	75	9	0	0	812
Lazio	21	1.023	1.933	2.170	2.030	1.719	696	54	2	2	9.650
L'Aquila	0	47	119	104	128	122	59	11	1	3	594
Teramo	0	38	61	79	84	108	56	6	0	3	435
Pescara	1	45	120	104	132	119	54	8	1	3	587
Chieti	2	61	145	128	148	118	76	5	0	3	686
Abruzzo	3	191	445	415	492	467	245	30	2	12	2.302
Isernia	1	21	21	33	46	38	20	3	0	3	186
Campobasso	1	40	94	106	126	122	63	5	0	6	563
Molise	2	61	115	139	172	160	83	8	0	9	749
Caserta	1	139	303	322	365	340	174	9	0	4	1.657
Benevento	1	51	129	132	163	171	80	7	0	1	735
Napoli	19	661	1.748	1.951	1.801	1.455	630	48	2	7	8.322
Avellino	2	60	207	177	246	235	122	13	0	2	1.064
Salerno	8	209	404	453	547	473	201	21	0	2	2.318
Campania	31	1.120	2.791	3.035	3.122	2.674	1.207	98	2	16	14.096
Foggia	1	206	441	498	596	580	248	26	1	16	2.613
Bari	13	630	1.235	1.414	1.376	1.212	488	59	0	31	6.458
Taranto	2	163	394	430	446	344	144	15	0	17	1.955
Brindisi	2	140	291	289	304	265	121	14	0	16	1.442
Lecce	3	213	419	465	533	543	207	24	0	16	2.423
Puglia	21	1.352	2.780	3.096	3.255	2.944	1.208	138	1	96	14.891
Potenza	0	69	164	166	246	227	108	12	0	4	996
Matera	0	40	114	105	125	141	59	1	0	4	589
Basilicata	0	109	278	271	371	368	167	13	0	8	1.585
Cosenza	3	143	325	334	452	432	192	24	2	1	1.908
Catanzaro	5	138	331	379	427	470	197	19	0	0	1.966
Reggio di Calabria	0	52	187	176	262	264	114	10	1	1	1.067
Calabria	8	333	843	889	1.141	1.166	503	53	3	2	4.941
Trapani	0	57	149	148	156	133	54	3	0	5	705
Palermo	6	242	511	490	498	435	184	23	4	13	2.406
Messina	5	117	223	268	337	326	177	9	0	5	1.467
Agrigento	0	46	85	124	147	140	63	5	0	2	612
Caltanissetta	1	37	80	108	160	147	77	6	1	5	622
Enna	1	29	81	79	89	119	48	3	0	2	451
Catania	9	250	587	541	516	472	213	24	1	16	2.629
Ragusa	1	67	148	128	143	112	55	6	1	3	664
Siracusa	2	97	230	256	216	185	76	5	0	13	1.080
Sicilia	25	942	2.094	2.142	2.262	2.069	947	84	7	64	10.636
Sassari	2	49	109	128	149	134	55	8	0	3	637
Nuoro	0	34	67	76	92	106	57	9	0	1	442
Oristano	0	24	47	46	45	63	25	2	0	0	252
Cagliari	4	150	244	289	341	304	148	21	2	12	1.515
Sardegna	6	257	467	539	627	607	285	40	2	16	2.846
Nord-ovest	52	2.257	4.597	5.167	5.122	4.127	1.522	140	4	11	22.999
Nord-est	23	1.069	2.320	2.840	2.832	2.661	1.189	127	3	6	13.070
Nord	75	3.326	6.917	8.007	7.954	6.788	2.711	267	7	17	36.069
Centro	51	1.802	3.521	3.910	3.944	3.420	1.486	125	7	31	18.297
Sud	65	3.166	7.252	7.845	8.553	7.779	3.413	340	8	143	38.564
Isole	31	1.199	2.561	2.681	2.889	2.676	1.232	124	9	80	13.482
Mezzogiorno	96	4.365	9.813	10.526	11.442	10.455	4.645	464	17	223	52.046
ITALIA	222	9.493	20.251	22.443	23.340	20.663	8.842	856	31	271	106.412
Esteri	22	1.231	6.213	7.811	6.242	3.589	1.041	74	12	32	26.267
Non indicato	1	101	477	564	479	311	99	9	0	20	2.061
TOTALE	245	10.825	26.941	30.818	30.061	24.563	9.982	939	43	323	134.740

(a) Mancano le province costituite nell'anno 1995 (Biella, Verbanco-Cusio-Ossola, Lecco, Lodi, Rimini, Prato, Crotone, Vibo Valentia) poiché non si rilevano lvg da donne nate in queste province.

Tavola 4.4 - Interruzioni volontarie della gravidanza: indicatori di migrazione provinciale (a) - Anno 2000

PROVINCE	% stanzialità	% emigrazione	% emigrazione nella stessa regione	% emigrazione in altra regione	% immigrazione	% immigrazione dalla stessa regione	% immigrazione da altra regione
Torino	96,5	3,5	1,2	2,2	17,0	3,9	13,1
Vercelli	63,0	37,0	30,4	6,7	43,3	40,7	2,7
Biella	74,7	25,3	11,2	14,2	20,4	14,2	6,2
Verbano-Cusio-Ossola	83,2	16,8	13,8	2,9	12,9	6,7	6,2
Novara	68,4	31,6	28,4	3,3	15,8	12,6	3,3
Cuneo	80,7	19,3	5,3	14,1	22,3	11,0	11,2
Asti	46,1	53,9	51,4	2,5	10,4	8,2	2,2
Alessandria	80,8	19,2	8,4	10,8	13,4	6,1	7,2
Piemonte	87,5	12,5	7,8	4,6	18,2	7,3	10,9
Valle d'Aosta	85,4	14,6	0,0	14,6	7,1	0,0	7,1
Varese	84,0	16,0	13,9	2,1	25,6	16,7	8,8
Como	60,9	39,1	35,8	3,3	16,0	12,6	3,4
Sondrio	76,6	23,4	21,3	2,1	44,0	11,7	32,3
Milano	92,8	7,2	5,3	1,9	11,8	6,3	5,4
Bergamo	85,6	14,4	12,5	1,9	23,7	10,7	13,0
Brescia	86,2	13,8	11,0	2,7	18,4	6,5	11,9
Pavia	84,5	15,5	7,6	7,8	29,7	14,5	15,2
Cremona	65,1	34,9	28,4	6,5	37,4	18,4	19,0
Mantova	69,7	30,3	14,1	16,3	38,0	18,9	19,1
Lecco	69,6	30,4	28,3	2,1	36,9	32,1	4,8
Lodi	62,8	37,2	29,0	8,2	47,7	25,5	22,2
Lombardia	86,1	13,9	10,7	3,2	19,3	10,1	9,2
<i>Bolzano-Bozen</i>	76,8	23,2	18,8	4,4	6,2	1,5	4,7
<i>Trento</i>	91,7	8,3	0,9	7,5	33,1	9,6	23,5
Trentino-Alto Adige	85,6	14,4	8,2	6,2	25,2	7,2	18,0
Verona	56,2	43,8	6,0	37,8	9,1	4,2	4,9
Vicenza	74,0	26,0	21,6	4,4	12,5	8,1	4,4
Belluno	82,6	17,4	12,1	5,2	40,6	33,0	7,5
Treviso	68,2	31,8	23,6	8,2	19,8	14,3	5,6
Venezia	72,5	27,5	15,0	12,5	29,0	15,8	13,2
Padova	80,3	19,7	15,7	4,1	38,4	25,8	12,6
Rovigo	59,5	40,5	18,0	22,5	30,0	18,0	12,0
Veneto	70,4	29,6	16,2	13,5	26,1	17,0	9,2
Pordenone	76,7	23,3	13,0	10,3	32,8	11,2	21,6
Udine	80,5	19,5	14,4	5,0	22,7	10,1	12,6
Gorizia	74,6	25,4	23,9	1,5	34,1	31,0	3,0
Trieste	91,0	9,0	5,6	3,5	14,6	7,2	7,4
Friuli-Venezia Giulia	81,8	18,2	12,8	5,4	24,2	11,8	12,4
Imperia	88,4	11,6	6,3	5,3	7,8	2,8	5,1
Savona	77,7	22,3	10,2	12,2	17,9	11,6	6,3
Genova	94,8	5,2	2,2	3,0	11,6	2,8	8,8
La Spezia	64,9	35,1	2,6	32,5	19,5	2,3	17,2
Liguria	87,3	12,7	3,8	8,8	12,9	3,8	9,0
Piacenza	70,9	29,1	7,4	21,8	33,2	9,0	24,2
Parma	76,6	23,4	17,3	6,1	16,2	7,6	8,6
Reggio nell'Emilia	88,5	11,5	9,1	2,5	28,4	15,4	13,0
Modena	87,8	12,2	10,2	1,9	19,7	9,0	10,6
Bologna	91,5	8,5	6,6	1,9	24,8	6,0	18,7
Ferrara	78,9	21,1	16,8	4,3	17,8	5,6	12,2
Ravenna	87,7	12,3	10,9	1,3	32,1	21,1	11,0
Forlì	72,1	27,9	24,5	3,4	31,5	20,2	11,3
Rimini	79,9	20,1	16,1	3,9	42,0	5,6	36,4
Emilia-Romagna	84,4	15,6	11,7	3,9	26,2	10,2	16,0
Massa-Carrara	77,8	22,2	10,0	12,2	39,8	17,3	22,5
Luca	74,2	25,8	23,1	2,7	22,6	14,5	8,1
Pistoia	70,0	30,0	26,3	3,7	22,6	16,4	6,2
Firenze	76,8	23,2	20,4	2,8	30,2	9,9	20,2
Livorno	82,4	17,6	14,9	2,6	14,9	7,6	7,3
Pisa	81,7	18,3	16,0	2,3	37,5	30,3	7,2
Arezzo	75,5	24,5	17,6	6,9	21,3	9,3	12,1
Siena	86,0	14,0	8,1	5,8	37,4	27,9	9,4
Grosseto	80,8	19,2	14,5	4,8	21,9	5,5	16,4
Prato	80,9	19,1	17,4	1,7	29,7	26,4	3,3
Toscana	78,4	21,6	17,6	4,0	28,7	16,0	12,7
Perugia	93,0	7,0	0,9	6,1	15,4	4,0	11,4
Terni	76,1	23,9	16,1	7,7	34,0	3,0	31,0
Umbria	89,4	10,6	4,2	6,4	19,5	3,8	15,7
Pesaro e Urbino	68,5	31,5	3,3	28,2	32,9	16,7	16,2
Ancona	64,6	35,4	30,4	5,0	21,6	14,5	7,0
Macerata	85,4	14,6	8,8	5,8	57,8	46,6	11,2
Ascoli Piceno	19,4	80,6	69,7	10,9	45,7	3,0	42,7
Marche	59,9	40,1	28,3	11,8	41,4	27,7	13,7

(a) Per la definizione degli indicatori di migrazione provinciale cfr. "Indicatori utilizzati".

Tavola 4.4 segue - Interruzioni volontarie della gravidanza: indicatori di migrazione provinciale (a) - Anno 2000

PROVINCE	% stanzialità	% emigrazione	% emigrazione nella stessa regione	% emigrazione in altra regione	% immigrazione	% immigrazione dalla stessa regione	% immigrazione da altra regione
Viterbo	50,8	49,2	21,4	27,8	38,5	14,1	24,5
Rieti	43,0	57,0	24,9	32,1	43,8	13,3	30,5
Roma	96,1	3,9	1,4	2,6	15,5	3,9	11,6
Latina	76,1	23,9	19,3	4,6	25,8	15,2	10,5
Frosinone	67,2	32,8	25,8	6,9	8,7	5,7	3,0
Lazio	89,7	10,3	5,7	4,6	17,1	5,3	11,8
L'Aquila	74,1	25,9	17,2	8,7	34,1	20,0	14,2
Teramo	49,8	50,2	22,0	28,1	23,8	11,9	11,9
Pescara	79,1	20,9	15,8	5,1	49,7	42,6	7,1
Chieti	45,6	54,4	43,9	10,5	19,6	5,4	14,2
Abruzzo	62,3	37,7	25,5	12,2	36,8	25,9	10,9
Isernia	60,0	40,0	14,6	25,4	47,0	13,4	33,6
Campobasso	73,9	26,1	5,4	20,7	32,0	4,8	27,2
Molise	70,3	29,7	7,8	21,9	36,0	7,1	28,9
Caserta	78,7	21,3	11,2	10,1	39,5	37,5	2,0
Benevento	77,2	22,8	15,1	7,7	33,5	32,0	1,5
Napoli	74,2	25,8	22,9	2,9	7,3	5,3	2,0
Avellino	70,5	29,5	23,7	5,8	45,9	43,3	2,6
Salerno	79,2	20,8	15,3	5,4	28,1	20,3	7,8
Campania	75,5	24,5	19,7	4,8	23,1	20,0	3,1
Foggia	82,3	17,7	7,6	10,1	11,1	1,0	10,1
Bari	97,2	2,8	1,0	1,9	13,9	8,4	5,4
Taranto	62,4	37,6	33,6	4,0	4,9	1,8	3,2
Brindisi	85,2	14,8	10,6	4,3	37,4	35,9	1,5
Lecce	80,3	19,7	15,5	4,2	3,9	2,3	1,6
Puglia	86,3	13,7	9,6	4,1	14,4	9,5	4,9
Potenza	42,9	57,1	7,3	49,8	21,8	10,6	11,2
Matera	29,6	70,4	9,2	61,2	32,7	26,4	6,4
Basilicata	37,8	62,2	8,0	54,2	25,5	15,9	9,6
Cosenza	87,8	12,2	3,1	9,1	11,8	7,9	3,9
Catanzaro	86,6	13,4	6,4	7,0	36,1	32,9	3,1
Reggio di Calabria	68,8	31,2	11,9	19,3	8,1	2,9	5,2
Crotone (b)	0,0	100,0	87,2	12,8	0,0	0,0	0,0
Vibo Valentia	74,3	25,7	20,5	5,2	22,4	18,2	4,2
Calabria	74,8	25,2	14,5	10,7	19,5	15,7	3,9
Trapani	85,8	14,2	9,2	4,9	14,2	12,9	1,3
Palermo	94,4	5,6	3,4	2,2	9,2	7,8	1,4
Messina	92,2	7,8	4,2	3,7	13,4	4,6	8,7
Agrigento	51,4	48,6	44,1	4,5	12,7	9,7	2,9
Caltanissetta	63,4	36,6	33,1	3,6	32,5	30,5	2,0
Enna	75,2	24,8	19,4	5,4	23,0	22,8	0,3
Catania	92,4	7,6	5,5	2,1	11,3	9,9	1,5
Ragusa	90,3	9,7	8,2	1,5	16,3	14,6	1,7
Siracusa	83,5	16,5	13,1	3,4	8,2	6,4	1,8
Sicilia	86,9	13,1	10,2	2,9	12,9	10,2	2,6
Sassari	88,0	12,0	6,5	5,5	15,0	10,6	4,4
Nuoro	45,5	54,5	45,7	8,8	18,1	15,3	2,8
Oristano	45,0	55,0	49,5	5,5	40,4	36,7	3,6
Cagliari	94,4	5,6	1,8	3,7	14,9	12,0	2,8
Sardegna	81,7	18,3	13,3	5,0	16,8	13,5	3,3
Nord-ovest	86,7	13,3	9,0	4,3	18,2	8,5	9,7
Nord-est	79,4	20,6	13,1	7,5	25,9	12,2	13,7
Nord	84,0	16,0	10,5	5,5	21,0	9,9	11,2
Centro	83,4	16,6	11,3	5,3	23,0	10,5	12,6
Sud	77,1	22,9	15,0	7,9	20,7	15,4	5,3
Isole	85,8	14,2	10,8	3,4	13,7	10,9	2,8
Mezzogiorno	79,3	20,7	13,9	6,7	18,9	14,2	4,6
ITALIA	82,1	17,9	12,0	5,9	20,7	11,6	9,1

(a) Per la definizione degli indicatori di migrazione provinciale cfr. "Indicatori utilizzati"

(b) Nella provincia di Crotone non si effettuano interventi di interruzione volontaria di gravidanza

ANNO 2001

Capitolo 5 - Dati e indicatori nazionali

Tavola 5.1 - Interruzioni volontarie della gravidanza per classe di età, stato civile e numero di gravidanze precedenti - Anno 2001 (valori assoluti e composizioni percentuali)

STATO CIVILE NUMERO GRAVIDANZE PRECEDENTI	Classi di età									Totale	
	Fino a 14 anni	15-19	20-24	25-29	30-34	35-39	40-44	45-49	50 e oltre		Non indicato
VALORI ASSOLUTI											
Nubile	223	9.677	19.680	15.435	8.340	3.807	1.039	69	9	172	58.451
nessuna gravidanza	202	8.145	13.990	9.496	4.089	1.440	305	24	6	95	37.792
1 gravidanza	20	911	3.515	3.296	1.923	925	262	16	1	32	10.901
2 gravidanze	0	145	1.030	1.351	1.153	664	181	11	0	14	4.549
3 gravidanze	1	29	338	557	567	385	129	10	0	4	2.020
4 gravidanze e oltre	0	8	172	399	475	359	148	8	2	4	1.575
Non indicato	0	439	635	336	133	34	14	0	0	23	1.614
Coniugata	0	698	5.924	13.169	18.410	17.514	7.741	687	48	210	64.401
nessuna gravidanza	0	276	1.157	1.792	1.648	1.024	380	28	3	13	6.321
1 gravidanza	0	285	2.280	3.622	3.336	2.325	859	60	9	37	12.813
2 gravidanze	0	97	1.554	4.107	6.330	5.760	2.312	200	14	67	20.441
3 gravidanze	0	15	583	2.113	3.835	4.173	1.896	160	12	36	12.823
4 gravidanze e oltre	0	11	312	1.482	3.198	4.176	2.276	238	10	55	11.758
Non indicato	0	14	38	53	63	56	18	1	0	2	245
Altro (a)	0	15	406	1.495	2.467	2.537	1.133	92	3	14	8.162
nessuna gravidanza	0	8	91	251	320	251	104	7	0	1	1.033
1 gravidanza	0	4	178	522	724	545	232	18	1	5	2.229
2 gravidanze	0	2	82	410	692	717	326	21	0	3	2.253
3 gravidanze	0	1	31	179	407	474	206	22	1	2	1.323
4 gravidanze e oltre	0	0	24	125	317	542	264	24	1	3	1.300
Non indicato	0	0	0	8	7	8	1	0	0	0	24
Stato civile non indicato	0	80	212	249	232	185	79	4	2	16	1.059
nessuna gravidanza	0	59	107	94	76	47	16	1	0	9	409
1 gravidanza	0	6	47	64	44	23	11	0	1	0	196
2 gravidanze	0	3	25	46	46	37	23	1	0	0	181
3 gravidanze	0	1	10	21	30	39	15	1	1	1	119
4 gravidanze e oltre	0	1	14	16	30	35	14	1	0	2	113
Non indicato	0	10	9	8	6	4	0	0	0	4	41
Totale	223	10.470	26.222	30.348	29.449	24.043	9.992	852	62	412	132.073
nessuna gravidanza	202	8.488	15.345	11.633	6.133	2.762	805	60	9	118	45.555
1 gravidanza	20	1.206	6.020	7.504	6.027	3.818	1.364	94	12	74	26.139
2 gravidanze	0	247	2.691	5.914	8.221	7.178	2.842	233	14	84	27.424
3 gravidanze	1	46	962	2.870	4.839	5.071	2.246	193	14	43	16.285
4 gravidanze e oltre	0	20	522	2.022	4.020	5.112	2.702	271	13	64	14.746
Non indicato	0	463	682	405	209	102	33	1	0	29	1.924
COMPOSIZIONI PERCENTUALI (b)											
Nubile	100,0	92,4	75,1	50,9	28,3	15,8	10,4	8,1	14,5	41,7	44,3
nessuna gravidanza	90,6	77,8	53,4	31,3	13,9	6,0	3,1	2,8	9,7	23,1	28,6
1 gravidanza	9,0	8,7	13,4	10,9	6,5	3,8	2,6	1,9	1,6	7,8	8,3
2 gravidanze	0,0	1,4	3,9	4,5	3,9	2,8	1,8	1,3	0,0	3,4	3,4
3 gravidanze	0,4	0,3	1,3	1,8	1,9	1,6	1,3	1,2	0,0	1,0	1,5
4 gravidanze e oltre	0,0	0,1	0,7	1,3	1,6	1,5	1,5	0,9	3,2	1,0	1,2
Non indicato	0,0	4,2	2,4	1,1	0,5	0,1	0,1	0,0	0,0	5,6	1,2
Coniugata	0,0	6,7	22,6	43,4	62,5	72,8	77,5	80,6	77,4	51,0	48,8
nessuna gravidanza	0,0	2,6	4,4	5,9	5,6	4,3	3,8	3,3	4,8	3,2	4,8
1 gravidanza	0,0	2,7	8,7	11,9	11,3	9,7	8,6	7,0	14,5	9,0	9,7
2 gravidanze	0,0	0,9	5,9	13,5	21,5	24,0	23,1	23,5	22,6	16,3	15,5
3 gravidanze	0,0	0,1	2,2	7,0	13,0	17,4	19,0	18,8	19,4	8,7	9,7
4 gravidanze e oltre	0,0	0,1	1,2	4,9	10,9	17,4	22,8	27,9	16,1	13,3	8,9
Non indicato	0,0	0,1	0,1	0,2	0,2	0,2	0,2	0,1	0,0	0,5	0,2
Altro (a)	0,0	0,1	1,5	4,9	8,4	10,6	11,3	10,8	4,8	3,4	6,2
nessuna gravidanza	0,0	0,1	0,3	0,8	1,1	1,0	1,0	0,8	0,0	0,2	0,8
1 gravidanza	0,0	0,0	0,7	1,7	2,5	2,3	2,3	2,1	1,6	1,2	1,7
2 gravidanze	0,0	0,0	0,3	1,4	2,3	3,0	3,3	2,5	0,0	0,7	1,7
3 gravidanze	0,0	0,0	0,1	0,6	1,4	2,0	2,1	2,6	1,6	0,5	1,0
4 gravidanze e oltre	0,0	0,0	0,1	0,4	1,1	2,3	2,6	2,8	1,6	0,7	1,0
Non indicato	0,0	0,0	0,0	0,0	0,0	0,0	0,0	0,0	0,0	0,0	0,0
Stato civile non indicato	0,0	0,8	0,8	0,8	0,8	0,8	0,8	0,5	3,2	3,9	0,8
nessuna gravidanza	0,0	0,6	0,4	0,3	0,3	0,2	0,2	0,1	0,0	2,2	0,3
1 gravidanza	0,0	0,1	0,2	0,2	0,1	0,1	0,1	0,0	1,6	0,0	0,1
2 gravidanze	0,0	0,0	0,1	0,2	0,2	0,2	0,1	0,0	0,0	0,0	0,1
3 gravidanze	0,0	0,0	0,0	0,1	0,1	0,2	0,2	0,1	1,6	0,2	0,1
4 gravidanze e oltre	0,0	0,0	0,1	0,1	0,1	0,1	0,1	0,1	0,0	0,5	0,1
Non indicato	0,0	0,1	0,0	0,0	0,0	0,0	0,0	0,0	0,0	1,0	0,0
Totale	100,0	100,0	100,0	100,0	100,0	100,0	100,0	100,0	100,0	100,0	100,0
nessuna gravidanza	90,6	81,1	58,5	38,3	20,8	11,5	8,1	7,0	14,5	28,6	34,5
1 gravidanza	9,0	11,5	23,0	24,7	20,5	15,9	13,7	11,0	19,4	18,0	19,8
2 gravidanze	0,0	2,4	10,3	19,5	27,9	29,9	28,4	27,3	22,6	20,4	20,8
3 gravidanze	0,4	0,4	3,7	9,5	16,4	21,1	22,5	22,7	22,6	10,4	12,3
4 gravidanze e oltre	0,0	0,2	2,0	6,7	13,7	21,3	27,0	31,8	21,0	15,5	11,2
Non indicato	0,0	4,4	2,6	1,3	0,7	0,4	0,3	0,1	0,0	7,0	1,5

(a) Separata, divorziata e vedova.

(b) A seguito dell'arrotondamento alla prima cifra decimale, talvolta la somma delle percentuali non è esattamente uguale a 100.

Tavola 5.2 - Interruzioni volontarie della gravidanza per classe di età, stato civile e numero di nati vivi precedenti - Anno 2001 (valori assoluti e composizioni percentuali)

STATO CIVILE NUMERO NATI VIVI	Classi di età										Totale
	Fino a 14 anni	15-19	20-24	25-29	30-34	35-39	40-44	45-49	50 e oltre	Non indicato	
VALORI ASSOLUTI											
Nubile	223	9.677	19.680	15.435	8.340	3.807	1.039	69	9	172	58.451
nessun nato vivo	210	8.746	16.713	12.013	5.418	2.033	451	35	7	122	45.748
1 nato vivo	12	440	1.851	2.104	1.615	884	253	15	0	17	7.191
2 nati vivi	1	48	393	734	847	579	205	11	0	8	2.826
3 nati vivi	0	2	69	187	245	191	77	6	1	0	778
4 nati vivi e oltre	0	2	19	61	82	86	39	2	1	2	294
Non indicato	0	439	635	336	133	34	14	0	0	23	1.614
Coniugata	0	698	5.924	13.169	18.410	17.514	7.741	687	48	210	64.401
nessun nato vivo	0	318	1.452	2.296	2.136	1.364	517	36	3	16	8.138
1 nato vivo	0	293	2.791	4.718	4.688	3.386	1.324	105	14	53	17.372
2 nati vivi	0	67	1.423	4.783	8.488	8.540	3.581	301	17	96	27.296
3 nati vivi	0	4	170	1.075	2.388	3.210	1.667	167	12	35	8.728
4 nati vivi e oltre	0	2	50	244	647	958	634	77	2	8	2.622
Non indicato	0	14	38	53	63	56	18	1	0	2	245
Altro (a)	0	15	406	1.495	2.467	2.537	1.133	92	3	14	8.162
nessun nato vivo	0	10	127	358	485	350	143	13	0	2	1.488
1 nato vivo	0	5	218	769	1.059	929	387	22	2	7	3.398
2 nati vivi	0	0	51	296	678	864	396	41	1	2	2.329
3 nati vivi	0	0	9	54	186	281	138	9	0	3	680
4 nati vivi e oltre	0	0	1	10	52	105	68	7	0	0	243
Non indicato	0	0	0	8	7	8	1	0	0	0	24
Stato civile non indicato	0	80	212	249	232	185	79	4	2	16	1.059
nessun nato vivo	0	62	143	133	100	52	20	1	1	9	521
1 nato vivo	0	6	33	56	46	31	14	1	0	0	187
2 nati vivi	0	1	21	39	59	62	29	2	1	1	215
3 nati vivi	0	1	5	9	12	28	13	0	0	2	70
4 nati vivi e oltre	0	0	1	4	9	8	3	0	0	0	25
Non indicato	0	10	9	8	6	4	0	0	0	4	41
Totale	223	10.470	26.222	30.348	29.449	24.043	9.992	852	62	412	132.073
nessun nato vivo	210	9.136	18.435	14.800	8.139	3.799	1.131	85	11	149	55.895
1 nato vivo	12	744	4.893	7.647	7.408	5.230	1.978	143	16	77	28.148
2 nati vivi	1	116	1.888	5.852	10.072	10.045	4.211	355	19	107	32.666
3 nati vivi	0	7	253	1.325	2.831	3.710	1.895	182	13	40	10.256
4 nati vivi e oltre	0	4	71	319	790	1.157	744	86	3	10	3.184
Non indicato	0	463	682	405	209	102	33	1	0	29	1.924
COMPOSIZIONI PERCENTUALI (b)											
Nubile	100,0	92,4	75,1	50,9	28,3	15,8	10,4	8,1	14,5	41,7	44,3
nessun nato vivo	94,2	83,5	63,7	39,6	18,4	8,5	4,5	4,1	11,3	29,6	34,6
1 nato vivo	5,4	4,2	7,1	6,9	5,5	3,7	2,5	1,8	0,0	4,1	5,4
2 nati vivi	0,4	0,5	1,5	2,4	2,9	2,4	2,1	1,3	0,0	1,9	2,1
3 nati vivi	0,0	0,0	0,3	0,6	0,8	0,8	0,8	0,7	1,6	0,0	0,6
4 nati vivi e oltre	0,0	0,0	0,1	0,2	0,3	0,4	0,4	0,2	1,6	0,5	0,2
Non indicato	0,0	4,2	2,4	1,1	0,5	0,1	0,1	0,0	0,0	5,6	1,2
Coniugata	0,0	6,7	22,6	43,4	62,5	72,8	77,5	80,6	77,4	51,0	48,8
nessun nato vivo	0,0	3,0	5,5	7,6	7,3	5,7	5,2	4,2	4,8	3,9	6,2
1 nato vivo	0,0	2,8	10,6	15,5	15,9	14,1	13,3	12,3	22,6	12,9	13,2
2 nati vivi	0,0	0,6	5,4	15,8	28,8	35,5	35,8	35,3	27,4	23,3	20,7
3 nati vivi	0,0	0,0	0,6	3,5	8,1	13,4	16,7	19,6	19,4	8,5	6,6
4 nati vivi e oltre	0,0	0,0	0,2	0,8	2,2	4,0	6,3	9,0	3,2	1,9	2,0
Non indicato	0,0	0,1	0,1	0,2	0,2	0,2	0,2	0,1	0,0	0,5	0,2
Altro (a)	0,0	0,1	1,5	4,9	8,4	10,6	11,3	10,8	4,8	3,4	6,2
nessun nato vivo	0,0	0,1	0,5	1,2	1,6	1,5	1,4	1,5	0,0	0,5	1,1
1 nato vivo	0,0	0,0	0,8	2,5	3,6	3,9	3,9	2,6	3,2	1,7	2,6
2 nati vivi	0,0	0,0	0,2	1,0	2,3	3,6	4,0	4,8	1,6	0,5	1,8
3 nati vivi	0,0	0,0	0,0	0,2	0,6	1,2	1,4	1,1	0,0	0,7	0,5
4 nati vivi e oltre	0,0	0,0	0,0	0,0	0,2	0,4	0,7	0,8	0,0	0,0	0,2
Non indicato	0,0	0,0	0,0	0,0	0,0	0,0	0,0	0,0	0,0	0,0	0,0
Stato civile non indicato	0,0	0,8	0,8	0,8	0,8	0,8	0,8	0,5	3,2	3,9	0,8
nessun nato vivo	0,0	0,6	0,5	0,4	0,3	0,2	0,2	0,1	1,6	2,2	0,4
1 nato vivo	0,0	0,1	0,1	0,2	0,2	0,1	0,1	0,1	0,0	0,0	0,1
2 nati vivi	0,0	0,0	0,1	0,1	0,2	0,3	0,3	0,2	1,6	0,2	0,2
3 nati vivi	0,0	0,0	0,0	0,0	0,0	0,1	0,1	0,0	0,0	0,5	0,1
4 nati vivi e oltre	0,0	0,0	0,0	0,0	0,0	0,0	0,0	0,0	0,0	0,0	0,0
Non indicato	0,0	0,1	0,0	0,0	0,0	0,0	0,0	0,0	0,0	1,0	0,0
Totale	100,0	100,0	100,0	100,0	100,0	100,0	100,0	100,0	100,0	100,0	100,0
nessun nato vivo	94,2	87,3	70,3	48,8	27,6	15,8	11,3	10,0	17,7	36,2	42,3
1 nato vivo	5,4	7,1	18,7	25,2	25,2	21,8	19,8	16,8	25,8	18,7	21,3
2 nati vivi	0,4	1,1	7,2	19,3	34,2	41,8	42,1	41,7	30,6	26,0	24,7
3 nati vivi	0,0	0,1	1,0	4,4	9,6	15,4	19,0	21,4	21,0	9,7	7,8
4 nati vivi e oltre	0,0	0,0	0,3	1,1	2,7	4,8	7,4	10,1	4,8	2,4	2,4
Non indicato	0,0	4,4	2,6	1,3	0,7	0,4	0,3	0,1	0,0	7,0	1,5

(a) Separata, divorziata e vedova.

(b) A seguito dell'arrotondamento alla prima cifra decimale, talvolta la somma delle percentuali non è esattamente uguale a 100.

Tavola 5.3 - Interruzioni volontarie della gravidanza per classe di età, stato civile e numero di interruzioni volontarie della gravidanza precedenti - Anno 2001 (valori assoluti e composizioni percentuali)

STATO CIVILE NUMERO Ivg	Classi di età									Non indicato	Totale
	Fino a 14 anni	15-19	20-24	25-29	30-34	35-39	40-44	45-49	50 e oltre		
VALORI ASSOLUTI											
Nubile	223	9.677	19.680	15.435	8.340	3.807	1.039	69	9	172	58.451
nessuna lvg	195	7.539	13.777	10.098	5.198	2.300	625	45	6	111	39.894
1 lvg	9	520	2.417	2.296	1.443	706	194	12	2	34	7.633
2 lvg	0	39	355	444	331	190	58	4	0	4	1.425
3 lvg	0	4	74	120	96	58	23	0	0	0	375
4 lvg e oltre	0	0	32	51	42	29	12	1	0	0	167
Non indicato (a)	19	1.575	3.025	2.426	1.230	524	127	7	1	23	8.957
Coniugata	0	698	5.924	13.169	18.410	17.514	7.741	687	48	210	64.401
nessuna lvg	0	543	4.119	8.757	11.934	10.971	4.796	422	33	132	41.707
1 lvg	0	74	931	2.104	2.995	3.005	1.303	132	9	42	10.595
2 lvg	0	5	207	608	959	1.118	519	49	0	24	3.489
3 lvg	0	0	34	194	337	364	214	19	2	9	1.173
4 lvg e oltre	0	0	10	57	138	166	111	13	0	1	496
Non indicato (a)	0	76	623	1.449	2.047	1.890	798	52	4	2	6.941
Altro (b)	0	15	406	1.495	2.467	2.537	1.133	92	3	14	8.162
nessuna lvg	0	10	276	928	1.446	1.416	676	44	1	7	4.804
1 lvg	0	2	59	306	488	536	194	27	1	7	1.620
2 lvg	0	2	22	96	158	184	79	6	0	0	547
3 lvg	0	0	4	19	47	49	25	1	1	0	146
4 lvg e oltre	0	0	3	7	21	36	16	3	0	0	86
Non indicato (a)	0	1	42	139	307	316	143	11	0	0	959
Stato civile non indicato	0	80	212	249	232	185	79	4	2	16	1.059
nessuna lvg	0	61	134	162	153	111	53	3	0	10	687
1 lvg	0	5	31	46	39	37	12	1	0	1	172
2 lvg	0	0	16	10	15	10	2	0	0	0	53
3 lvg	0	1	3	4	2	3	1	0	0	0	14
4 lvg e oltre	0	0	3	5	4	2	1	0	0	1	16
Non indicato (a)	0	13	25	22	19	22	10	0	2	4	117
Totale	223	10.470	26.222	30.348	29.449	24.043	9.992	852	62	412	132.073
nessuna lvg	195	8.153	18.306	19.945	18.731	14.798	6.150	514	40	260	87.092
1 lvg	9	601	3.438	4.752	4.965	4.284	1.703	172	12	84	20.020
2 lvg	0	46	600	1.158	1.463	1.502	658	59	0	28	5.514
3 lvg	0	5	115	337	482	474	263	20	3	9	1.708
4 lvg e oltre	0	0	48	120	205	233	140	17	0	2	765
Non indicato (a)	19	1.665	3.715	4.036	3.603	2.752	1.078	70	7	29	16.974
COMPOSIZIONI PERCENTUALI (c)											
Nubile	100,0	92,4	75,1	50,9	28,3	15,8	10,4	8,1	14,5	41,7	44,3
nessuna lvg	87,4	72,0	52,5	33,3	17,7	9,6	6,3	5,3	9,7	26,9	30,2
1 lvg	4,0	5,0	9,2	7,6	4,9	2,9	1,9	1,4	3,2	8,3	5,8
2 lvg	0,0	0,4	1,4	1,5	1,1	0,8	0,6	0,5	0,0	1,0	1,1
3 lvg	0,0	0,0	0,3	0,4	0,3	0,2	0,2	0,0	0,0	0,0	0,3
4 lvg e oltre	0,0	0,0	0,1	0,2	0,1	0,1	0,1	0,1	0,0	0,0	0,1
Non indicato (a)	8,5	15,0	11,5	8,0	4,2	2,2	1,3	0,8	1,6	5,6	6,8
Coniugata	0,0	6,7	22,6	43,4	62,5	72,8	77,5	80,6	77,4	51,0	48,8
nessuna lvg	0,0	5,2	15,7	28,9	40,5	45,6	48,0	49,5	53,2	32,0	31,6
1 lvg	0,0	0,7	3,6	6,9	10,2	12,5	13,0	15,5	14,5	10,2	8,0
2 lvg	0,0	0,0	0,8	2,0	3,3	4,7	5,2	5,8	0,0	5,8	2,6
3 lvg	0,0	0,0	0,1	0,6	1,1	1,5	2,1	2,2	3,2	2,2	0,9
4 lvg e oltre	0,0	0,0	0,0	0,2	0,5	0,7	1,1	1,5	0,0	0,2	0,4
Non indicato (a)	0,0	0,7	2,4	4,8	7,0	7,9	8,0	6,1	6,5	0,5	5,3
Altro (b)	0,0	0,1	1,5	4,9	8,4	10,6	11,3	10,8	4,8	3,4	6,2
nessuna lvg	0,0	0,1	1,1	3,1	4,9	5,9	6,8	5,2	1,6	1,7	3,6
1 lvg	0,0	0,0	0,2	1,0	1,7	2,2	1,9	3,2	1,6	1,7	1,2
2 lvg	0,0	0,0	0,1	0,3	0,5	0,8	0,8	0,7	0,0	0,0	0,4
3 lvg	0,0	0,0	0,0	0,1	0,2	0,2	0,3	0,1	1,6	0,0	0,1
4 lvg e oltre	0,0	0,0	0,0	0,0	0,1	0,1	0,2	0,4	0,0	0,0	0,1
Non indicato (a)	0,0	0,0	0,2	0,5	1,0	1,3	1,4	1,3	0,0	0,0	0,7
Stato civile non indicato	0,0	0,8	0,8	0,8	0,8	0,8	0,8	0,5	3,2	3,9	0,8
nessuna lvg	0,0	0,6	0,5	0,5	0,5	0,5	0,5	0,4	0,0	2,4	0,5
1 lvg	0,0	0,0	0,1	0,2	0,1	0,2	0,1	0,1	0,0	0,2	0,1
2 lvg	0,0	0,0	0,1	0,0	0,1	0,0	0,0	0,0	0,0	0,0	0,0
3 lvg	0,0	0,0	0,0	0,0	0,0	0,0	0,0	0,0	0,0	0,0	0,0
4 lvg e oltre	0,0	0,0	0,0	0,0	0,0	0,0	0,0	0,0	0,0	0,2	0,0
Non indicato (a)	0,0	0,1	0,1	0,1	0,1	0,1	0,1	0,0	3,2	1,0	0,1
Totale	100,0	100,0	100,0	100,0	100,0	100,0	100,0	100,0	100,0	100,0	100,0
nessuna lvg	87,4	77,9	69,8	65,7	63,6	61,5	61,5	60,3	64,5	63,1	65,9
1 lvg	4,0	5,7	13,1	15,7	16,9	17,8	17,0	20,2	19,4	20,4	15,2
2 lvg	0,0	0,4	2,3	3,8	5,0	6,2	6,6	6,9	0,0	6,8	4,2
3 lvg	0,0	0,0	0,4	1,1	1,6	2,0	2,6	2,3	4,8	2,2	1,3
4 lvg e oltre	0,0	0,0	0,2	0,4	0,7	1,0	1,4	2,0	0,0	0,5	0,6
Non indicato (a)	8,5	15,9	14,2	13,3	12,2	11,4	10,8	8,2	11,3	7,0	12,9

(a) Il 78% dei dati relativi alla voce "lvg precedenti non indicato" si riferisce alla regione Lazio (cfr. "Qualità dei dati")

(b) Separata, divorziata e vedova.

(c) A seguito dell'arrotondamento alla prima cifra decimale, talvolta la somma delle percentuali non è esattamente uguale a 100.

Tavola 5.4 - Interruzioni volontarie della gravidanza, per classe di età, stato civile e numero di aborti spontanei precedenti - Anno 2001 (valori assoluti e composizioni percentuali)

STATO CIVILE NUMERO ABORTI SPONTANEI	Classi di età									Totale	
	Fino a 14 anni	15-19	20-24	25-29	30-34	35-39	40-44	45-49	50 e oltre		Non indicato
VALORI ASSOLUTI											
Nubile	223	9.677	19.680	15.435	8.340	3.807	1.039	69	9	172	58.451
nessuno aborto spontaneo	204	8.022	16.204	12.406	6.571	2.921	786	51	7	143	47.315
1 aborto spontaneo	0	77	414	526	461	286	90	7	1	3	1.865
2 aborti spontanei	0	2	31	61	61	62	25	4	0	1	247
3 aborti spontanei	0	1	6	15	11	8	8	0	0	0	49
4 aborti spontanei e oltre	0	0	0	1	6	6	3	0	0	2	18
Non indicato (a)	19	1.575	3.025	2.426	1.230	524	127	7	1	23	8.957
Coniugata	0	698	5.924	13.169	18.410	17.514	7.741	687	48	210	64.401
nessuno aborto spontaneo	0	596	4.911	10.434	13.962	12.894	5.484	480	37	186	48.984
1 aborto spontaneo	0	21	333	1.058	1.939	2.123	1.091	110	5	19	6.699
2 aborti spontanei	0	4	47	166	374	464	288	30	2	1	1.376
3 aborti spontanei	0	0	9	49	66	103	52	13	0	1	293
4 aborti spontanei e oltre	0	1	1	13	22	40	28	2	0	1	108
Non indicato (a)	0	76	623	1.449	2.047	1.890	798	52	4	2	6.941
Altro (b)	0	15	406	1.495	2.467	2.537	1.133	92	3	14	8.162
nessuno aborto spontaneo	0	14	327	1.181	1.845	1.803	780	63	2	12	6.027
1 aborto spontaneo	0	0	30	147	267	327	160	12	1	2	946
2 aborti spontanei	0	0	4	20	35	68	38	5	0	0	170
3 aborti spontanei	0	0	3	5	9	14	8	1	0	0	40
4 aborti spontanei e oltre	0	0	0	3	4	9	4	0	0	0	20
Non indicato (a)	0	1	42	139	307	316	143	11	0	0	959
Stato civile non indicato	0	80	212	249	232	185	79	4	2	16	1.059
nessuno aborto spontaneo	0	67	180	216	196	143	60	2	0	12	876
1 aborto spontaneo	0	0	6	11	14	16	6	1	0	0	54
2 aborti spontanei	0	0	1	0	1	3	3	1	0	0	9
3 aborti spontanei	0	0	0	0	0	1	0	0	0	0	1
4 aborti spontanei e oltre	0	0	0	0	2	0	0	0	0	0	2
Non indicato (a)	0	13	25	22	19	22	10	0	2	4	117
Totale	223	10.470	26.222	30.348	29.449	24.043	9.992	852	62	412	132.073
nessuno aborto spontaneo	204	8.699	21.622	24.237	22.574	17.761	7.110	596	46	353	103.202
1 aborto spontaneo	0	98	783	1.742	2.681	2.752	1.347	130	7	24	9.564
2 aborti spontanei	0	6	83	247	471	597	354	40	2	2	1.802
3 aborti spontanei	0	1	18	69	86	126	68	14	0	1	383
4 aborti spontanei e oltre	0	1	1	17	34	55	35	2	0	3	148
Non indicato (a)	19	1.665	3.715	4.036	3.603	2.752	1.078	70	7	29	16.974
COMPOSIZIONI PERCENTUALI (c)											
Nubile	100,0	92,4	75,1	50,9	28,3	15,8	10,4	8,1	14,5	41,7	44,3
nessuno aborto spontaneo	91,5	76,6	61,8	40,9	22,3	12,1	7,9	6,0	11,3	34,7	35,8
1 aborto spontaneo	0,0	0,7	1,6	1,7	1,6	1,2	0,9	0,8	1,6	0,7	1,4
2 aborti spontanei	0,0	0,0	0,1	0,2	0,2	0,3	0,3	0,5	0,0	0,2	0,2
3 aborti spontanei	0,0	0,0	0,0	0,0	0,0	0,0	0,1	0,0	0,0	0,0	0,0
4 aborti spontanei e oltre	0,0	0,0	0,0	0,0	0,0	0,0	0,0	0,0	0,0	0,5	0,0
Non indicato (a)	8,5	15,0	11,5	8,0	4,2	2,2	1,3	0,8	1,6	5,6	6,8
Coniugata	0,0	6,7	22,6	43,4	62,5	72,8	77,5	80,6	77,4	51,0	48,8
nessuno aborto spontaneo	0,0	5,7	18,7	34,4	47,4	53,6	54,9	56,3	59,7	45,1	37,1
1 aborto spontaneo	0,0	0,2	1,3	3,5	6,6	8,8	10,9	12,9	8,1	4,6	5,1
2 aborti spontanei	0,0	0,0	0,2	0,5	1,3	1,9	2,9	3,5	3,2	0,2	1,0
3 aborti spontanei	0,0	0,0	0,0	0,2	0,2	0,4	0,5	1,5	0,0	0,2	0,2
4 aborti spontanei e oltre	0,0	0,0	0,0	0,0	0,1	0,2	0,3	0,2	0,0	0,2	0,1
Non indicato (a)	0,0	0,7	2,4	4,8	7,0	7,9	8,0	6,1	6,5	0,5	5,3
Altro (b)	0,0	0,1	1,5	4,9	8,4	10,6	11,3	10,8	4,8	3,4	6,2
nessuno aborto spontaneo	0,0	0,1	1,2	3,9	6,3	7,5	7,8	7,4	3,2	2,9	4,6
1 aborto spontaneo	0,0	0,0	0,1	0,5	0,9	1,4	1,6	1,4	1,6	0,5	0,7
2 aborti spontanei	0,0	0,0	0,0	0,1	0,1	0,3	0,4	0,6	0,0	0,0	0,1
3 aborti spontanei	0,0	0,0	0,0	0,0	0,0	0,1	0,1	0,1	0,0	0,0	0,0
4 aborti spontanei e oltre	0,0	0,0	0,0	0,0	0,0	0,0	0,0	0,0	0,0	0,0	0,0
Non indicato (a)	0,0	0,0	0,2	0,5	1,0	1,3	1,4	1,3	0,0	0,0	0,7
Stato civile non indicato	0,0	0,8	0,8	0,8	0,8	0,8	0,8	0,5	3,2	3,9	0,8
nessuno aborto spontaneo	0,0	0,6	0,7	0,7	0,7	0,6	0,6	0,2	0,0	2,9	0,7
1 aborto spontaneo	0,0	0,0	0,0	0,0	0,0	0,1	0,1	0,1	0,0	0,0	0,0
2 aborti spontanei	0,0	0,0	0,0	0,0	0,0	0,0	0,0	0,1	0,0	0,0	0,0
3 aborti spontanei	0,0	0,0	0,0	0,0	0,0	0,0	0,0	0,0	0,0	0,0	0,0
4 aborti spontanei e oltre	0,0	0,0	0,0	0,0	0,0	0,0	0,0	0,0	0,0	0,0	0,0
Non indicato (a)	0,0	0,1	0,1	0,1	0,1	0,1	0,1	0,0	3,2	1,0	0,1
Totale	100,0	100,0	100,0	100,0	100,0	100,0	100,0	100,0	100,0	100,0	100,0
nessuno aborto spontaneo	91,5	83,1	82,5	79,9	76,7	73,9	71,2	70,0	74,2	85,7	78,1
1 aborto spontaneo	0,0	0,9	3,0	5,7	9,1	11,4	13,5	15,3	11,3	5,8	7,2
2 aborti spontanei	0,0	0,1	0,3	0,8	1,6	2,5	3,5	4,7	3,2	0,5	1,4
3 aborti spontanei	0,0	0,0	0,1	0,2	0,3	0,5	0,7	1,6	0,0	0,2	0,3
4 aborti spontanei e oltre	0,0	0,0	0,0	0,1	0,1	0,2	0,4	0,2	0,0	0,7	0,1
Non indicato (a)	8,5	15,9	14,2	13,3	12,2	11,4	10,8	8,2	11,3	7,0	12,9

(a) Il 78% dei dati relativi alla voce "Ivg precedenti non indicato" si riferisce alla regione Lazio (cfr. "Qualità dei dati")

(b) Separata, divorziata e vedova.

(c) A seguito dell'arrotondamento alla prima cifra decimale, talvolta la somma delle percentuali non è esattamente uguale a 100.

Tavola 5.5 - Interruzioni volontarie della gravidanza per classe di età, stato civile e titolo di studio - Anno 2001 (valori assoluti e composizioni percentuali)

STATO CIVILE TITOLO DI STUDIO	Classi di età										Totale
	Fino a 14 anni	15-19	20-24	25-29	30-34	35-39	40-44	45-49	50 e oltre	Non indicato	
VALORI ASSOLUTI											
Nubile	223	9.677	19.680	15.435	8.340	3.807	1.039	69	9	172	58.451
Nessun titolo o licenza elementare	47	379	971	841	521	232	77	11	3	7	3.089
Licenza scuola media inferiore	165	6.456	7.317	5.379	3.086	1.448	381	24	3	72	24.331
Licenza scuola media superiore	0	2.518	10.470	7.557	3.563	1.573	435	19	3	71	26.209
Laurea	0	0	281	1.272	944	420	117	13	0	10	3.057
Non indicato	11	324	641	386	226	134	29	2	0	12	1.765
Coniugata	0	698	5.924	13.169	18.410	17.514	7.741	687	48	210	64.401
Nessun titolo o licenza elementare	0	104	734	1.373	1.765	1.647	869	94	6	27	6.619
Licenza scuola media inferiore	0	413	3.311	7.186	9.467	8.575	3.591	298	22	109	32.972
Licenza scuola media superiore	0	155	1.571	3.836	5.853	5.792	2.527	215	14	57	20.020
Laurea	0	0	59	360	755	1.005	546	60	3	5	2.793
Non indicato	0	26	249	414	570	495	208	20	3	12	1.997
Altro (a)	0	15	406	1.495	2.467	2.537	1.133	92	3	14	8.162
Nessun titolo o licenza elementare	0	1	41	106	179	153	81	9	1	0	571
Licenza scuola media inferiore	0	8	220	770	1.163	1.176	470	36	0	8	3.851
Licenza scuola media superiore	0	4	118	533	951	969	456	33	0	3	3.067
Laurea	0	0	5	41	112	174	99	9	1	1	442
Non indicato	0	2	22	45	62	65	27	5	1	2	231
Stato civile non indicato	0	80	212	249	232	185	79	4	2	16	1.059
Nessun titolo o licenza elementare	0	3	12	20	10	10	2	1	0	0	58
Licenza scuola media inferiore	0	30	48	55	59	54	9	1	0	2	258
Licenza scuola media superiore	0	10	32	47	39	27	16	1	0	3	175
Laurea	0	0	0	3	8	6	4	0	0	1	22
Non indicato	0	37	120	124	116	88	48	1	2	10	546
Totale	223	10.470	26.222	30.348	29.449	24.043	9.992	852	62	412	132.073
Nessun titolo o licenza elementare	47	487	1.758	2.340	2.475	2.042	1.029	115	10	34	10.337
Licenza scuola media inferiore	165	6.907	10.896	13.390	13.775	11.253	4.451	359	25	191	61.412
Licenza scuola media superiore	0	2.687	12.191	11.973	10.406	8.361	3.434	268	17	134	49.471
Laurea	0	0	345	1.676	1.819	1.605	766	82	4	17	6.314
Non indicato	11	389	1.032	969	974	782	312	28	6	36	4.539
COMPOSIZIONI PERCENTUALI (b)											
Nubile	100,0	92,4	75,1	50,9	28,3	15,8	10,4	8,1	14,5	41,7	44,3
Nessun titolo o licenza elementare	21,1	3,6	3,7	2,8	1,8	1,0	0,8	1,3	4,8	1,7	2,3
Licenza scuola media inferiore	74,0	61,7	27,9	17,7	10,5	6,0	3,8	2,8	4,8	17,5	18,4
Licenza scuola media superiore	0,0	24,0	39,9	24,9	12,1	6,5	4,4	2,2	4,8	17,2	19,8
Laurea	0,0	0,0	1,1	4,2	3,2	1,7	1,2	1,5	0,0	2,4	2,3
Non indicato	4,9	3,1	2,4	1,3	0,8	0,6	0,3	0,2	0,0	2,9	1,3
Coniugata	0,0	6,7	22,6	43,4	62,5	72,8	77,5	80,6	77,4	51,0	48,8
Nessun titolo o licenza elementare	0,0	1,0	2,8	4,5	6,0	6,9	8,7	11,0	9,7	6,6	5,0
Licenza scuola media inferiore	0,0	3,9	12,6	23,7	32,1	35,7	35,9	35,0	35,5	26,5	25,0
Licenza scuola media superiore	0,0	1,5	6,0	12,6	19,9	24,1	25,3	25,2	22,6	13,8	15,2
Laurea	0,0	0,0	0,2	1,2	2,6	4,2	5,5	7,0	4,8	1,2	2,1
Non indicato	0,0	0,2	0,9	1,4	1,9	2,1	2,1	2,3	4,8	2,9	1,5
Altro (a)	0,0	0,1	1,5	4,9	8,4	10,6	11,3	10,8	4,8	3,4	6,2
Nessun titolo o licenza elementare	0,0	0,0	0,2	0,3	0,6	0,6	0,8	1,1	1,6	0,0	0,4
Licenza scuola media inferiore	0,0	0,1	0,8	2,5	3,9	4,9	4,7	4,2	0,0	1,9	2,9
Licenza scuola media superiore	0,0	0,0	0,5	1,8	3,2	4,0	4,6	3,9	0,0	0,7	2,3
Laurea	0,0	0,0	0,0	0,1	0,4	0,7	1,0	1,1	1,6	0,2	0,3
Non indicato	0,0	0,0	0,1	0,1	0,2	0,3	0,3	0,6	1,6	0,5	0,2
Stato civile non indicato	0,0	0,8	0,8	0,8	0,8	0,8	0,8	0,5	3,2	3,9	0,8
Nessun titolo o licenza elementare	0,0	0,0	0,0	0,1	0,0	0,0	0,0	0,1	0,0	0,0	0,0
Licenza scuola media inferiore	0,0	0,3	0,2	0,2	0,2	0,2	0,1	0,1	0,0	0,5	0,2
Licenza scuola media superiore	0,0	0,1	0,1	0,2	0,1	0,1	0,2	0,1	0,0	0,7	0,1
Laurea	0,0	0,0	0,0	0,0	0,0	0,0	0,0	0,0	0,0	0,2	0,0
Non indicato	0,0	0,4	0,5	0,4	0,4	0,4	0,5	0,1	3,2	2,4	0,4
Totale	100,0	100,0	100,0	100,0	100,0	100,0	100,0	100,0	100,0	100,0	100,0
Nessun titolo o licenza elementare	21,1	4,7	6,7	7,7	8,4	8,5	10,3	13,5	16,1	8,3	7,8
Licenza scuola media inferiore	74,0	66,0	41,6	44,1	46,8	46,8	44,5	42,1	40,3	46,4	46,5
Licenza scuola media superiore	0,0	25,7	46,5	39,5	35,3	34,8	34,4	31,5	27,4	32,5	37,5
Laurea	0,0	0,0	1,3	5,5	6,2	6,7	7,7	9,6	6,5	4,1	4,8
Non indicato	4,9	3,7	3,9	3,2	3,3	3,3	3,1	3,3	9,7	8,7	3,4

(a) Separata, divorziata e vedova.

(b) A seguito dell'arrotondamento alla prima cifra decimale, talvolta la somma delle percentuali non è esattamente uguale a 100.

Tavola 5.6 - Interruzioni volontarie della gravidanza per classe di età, stato civile e condizione professionale - Anno 2001 (valori assoluti e composizioni percentuali)

STATO CIVILE CONDIZIONE PROFESSIONALE	Classi di età									Totale	
	Fino a 14 anni	15-19	20-24	25-29	30-34	35-39	40-44	45-49	50 e oltre		Non indicato
VALORI ASSOLUTI											
Nubile	223	9.677	19.680	15.435	8.340	3.807	1.039	69	9	172	58.451
In condizione professionale	0	2.945	11.542	11.047	6.575	2.995	805	50	5	98	36.062
Casalinga	26	929	2.258	1.877	1.173	634	192	13	1	28	7.131
Studentessa	159	5.315	4.864	1.788	258	43	8	1	3	39	12.478
Altra condizione non professional	6	340	729	507	229	79	18	2	0	0	1.910
Non indicato	32	148	287	216	105	56	16	3	0	7	870
Coniugata	0	698	5.924	13.169	18.410	17.514	7.741	687	48	210	64.401
In condizione professionale	0	188	2.225	5.703	8.851	8.847	3.874	345	24	76	30.133
Casalinga	0	374	3.283	6.749	8.706	8.026	3.566	313	24	124	31.165
Studentessa	0	102	173	168	114	75	28	4	0	6	670
Altra condizione non professional	0	24	159	356	464	329	153	17	0	1	1.503
Non indicato	0	10	84	193	275	237	120	8	0	3	930
Altro (a)	0	15	406	1.495	2.467	2.537	1.133	92	3	14	8.162
In condizione professionale	0	5	262	1.090	1.871	1.925	863	64	2	9	6.091
Casalinga	0	6	111	338	521	533	234	20	0	4	1.767
Studentessa	0	3	8	21	15	10	7	0	0	1	65
Altra condizione non professional	0	0	18	31	38	42	13	4	0	0	146
Non indicato	0	1	7	15	22	27	16	4	1	0	93
Stato civile non indicato	0	80	212	249	232	185	79	4	2	16	1.059
In condizione professionale	0	14	67	89	79	62	26	1	0	3	341
Casalinga	0	10	29	51	56	47	16	1	0	2	212
Studentessa	0	23	16	7	3	2	1	0	0	1	53
Altra condizione non professional	0	4	22	19	11	3	0	1	0	0	60
Non indicato	0	29	78	83	83	71	36	1	2	10	393
Totale	223	10.470	26.222	30.348	29.449	24.043	9.992	852	62	412	132.073
In condizione professionale	0	3.152	14.096	17.929	17.376	13.829	5.568	460	31	186	72.627
Casalinga	26	1.319	5.681	9.015	10.456	9.240	4.008	347	25	158	40.275
Studentessa	159	5.443	5.061	1.984	390	130	44	5	3	47	13.266
Altra condizione non professional	6	368	928	913	742	453	184	24	0	1	3.619
Non indicato	32	188	456	507	485	391	188	16	3	20	2.286
COMPOSIZIONI PERCENTUALI (b)											
Nubile	100,0	92,4	75,1	50,9	28,3	15,8	10,4	8,1	14,5	41,7	44,3
In condizione professionale	0,0	28,1	44,0	36,4	22,3	12,5	8,1	5,9	8,1	23,8	27,3
Casalinga	11,7	8,9	8,6	6,2	4,0	2,6	1,9	1,5	1,6	6,8	5,4
Studentessa	71,3	50,8	18,5	5,9	0,9	0,2	0,1	0,1	4,8	9,5	9,4
Altra condizione non professional	2,7	3,2	2,8	1,7	0,8	0,3	0,2	0,2	0,0	0,0	1,4
Non indicato	14,3	1,4	1,1	0,7	0,4	0,2	0,2	0,4	0,0	1,7	0,7
Coniugata	0,0	6,7	22,6	43,4	62,5	72,8	77,5	80,6	77,4	51,0	48,8
In condizione professionale	0,0	1,8	8,5	18,8	30,1	36,8	38,8	40,5	38,7	18,4	22,8
Casalinga	0,0	3,6	12,5	22,2	29,6	33,4	35,7	36,7	38,7	30,1	23,6
Studentessa	0,0	1,0	0,7	0,6	0,4	0,3	0,3	0,5	0,0	1,5	0,5
Altra condizione non professional	0,0	0,2	0,6	1,2	1,6	1,4	1,5	2,0	0,0	0,2	1,1
Non indicato	0,0	0,1	0,3	0,6	0,9	1,0	1,2	0,9	0,0	0,7	0,7
Altro (a)	0,0	0,1	1,5	4,9	8,4	10,6	11,3	10,8	4,8	3,4	6,2
In condizione professionale	0,0	0,0	1,0	3,6	6,4	8,0	8,6	7,5	3,2	2,2	4,6
Casalinga	0,0	0,1	0,4	1,1	1,8	2,2	2,3	2,3	0,0	1,0	1,3
Studentessa	0,0	0,0	0,0	0,1	0,1	0,0	0,1	0,0	0,0	0,2	0,0
Altra condizione non professional	0,0	0,0	0,1	0,1	0,1	0,2	0,1	0,5	0,0	0,0	0,1
Non indicato	0,0	0,0	0,0	0,0	0,1	0,1	0,2	0,5	1,6	0,0	0,1
Stato civile non indicato	0,0	0,8	0,8	0,8	0,8	0,8	0,8	0,5	3,2	3,9	0,8
In condizione professionale	0,0	0,1	0,3	0,3	0,3	0,3	0,3	0,1	0,0	0,7	0,3
Casalinga	0,0	0,1	0,1	0,2	0,2	0,2	0,2	0,1	0,0	0,5	0,2
Studentessa	0,0	0,2	0,1	0,0	0,0	0,0	0,0	0,0	0,0	0,2	0,0
Altra condizione non professional	0,0	0,0	0,1	0,1	0,0	0,0	0,0	0,1	0,0	0,0	0,0
Non indicato	0,0	0,3	0,3	0,3	0,3	0,3	0,4	0,1	3,2	2,4	0,3
Totale	100,0	100,0	100,0	100,0	100,0	100,0	100,0	100,0	100,0	100,0	100,0
In condizione professionale	0,0	30,1	53,8	59,1	59,0	57,5	55,7	54,0	50,0	45,1	55,0
Casalinga	11,7	12,6	21,7	29,7	35,5	38,4	40,1	40,7	40,3	38,3	30,5
Studentessa	71,3	52,0	19,3	6,5	1,3	0,5	0,4	0,6	4,8	11,4	10,0
Altra condizione non professional	2,7	3,5	3,5	3,0	2,5	1,9	1,8	2,8	0,0	0,2	2,7
Non indicato	14,3	1,8	1,7	1,7	1,6	1,6	1,9	1,9	4,8	4,9	1,7

(a) Separata, divorziata e vedova.

(b) A seguito dell'arrotondamento alla prima cifra decimale, talvolta la somma delle percentuali non è esattamente uguale a 100.

Tavola 5.7 - Interruzioni volontarie della gravidanza per settimane compiute di amenorrea, età gestazionale, tipo di intervento e terapia antalgica - Anno 2001 (valori assoluti e composizioni percentuali)

TIPO DI INTERVENTO TERAPIA ANTALGICA	Settimane compiute di amenorrea					Totale	Età gestazionale			Totale
	5-8	9-10	11-12	13 e oltre	Non indicato		Primi 90 giorni	Oltre 90 giorni	Non indicato	
VALORI ASSOLUTI										
Raschiamento	8.012	6.117	2.708	834	713	18.384	17.523	812	49	18.384
Anestesia generale	7.367	5.717	2.536	716	687	17.023	16.276	699	48	17.023
Anestesia locale	585	361	143	40	10	1.139	1.100	39	0	1.139
Analgesia senza anestesia	13	9	7	20	0	49	31	18	0	49
Altro e non indicato	41	25	18	22	16	122	99	22	1	122
Nessuna	6	5	4	36	0	51	17	34	0	51
Metodo Karman	38.390	34.203	12.209	341	1.793	86.936	86.339	440	157	86.936
Anestesia generale	30.642	28.187	10.183	249	1.564	70.825	70.382	312	131	70.825
Anestesia locale	7.376	5.678	1.782	47	167	15.050	14.954	76	20	15.050
Analgesia senza anestesia	128	68	18	3	27	244	240	3	1	244
Altro e non indicato	133	160	68	13	35	409	393	11	5	409
Nessuna	111	110	158	29	0	408	370	38	0	408
Altra isterosuzione	9.273	10.143	3.886	494	740	24.536	24.275	208	53	24.536
Anestesia generale	7.533	8.837	3.270	179	447	20.266	20.104	117	45	20.266
Anestesia locale	1.504	952	280	40	240	3.016	2.971	41	4	3.016
Analgesia senza anestesia	50	94	52	18	6	220	209	9	2	220
Altro e non indicato	161	248	281	235	45	970	945	23	2	970
Nessuna	25	12	3	22	2	64	46	18	0	64
Altro e non indicato	417	364	179	1.169	88	2.217	1.052	1.152	13	2.217
Anestesia generale	294	253	117	425	57	1.146	712	427	7	1.146
Anestesia locale	24	25	12	49	4	114	62	51	1	114
Analgesia senza anestesia	3	4	0	160	1	168	14	154	0	168
Altro e non indicato	88	65	28	159	24	364	207	152	5	364
Nessuna	8	17	22	376	2	425	57	368	0	425
Totale	56.092	50.827	18.982	2.838	3.334	132.073	129.189	2.612	272	132.073
Anestesia generale	45.836	42.994	16.106	1.569	2.755	109.260	107.474	1.555	231	109.260
Anestesia locale	9.489	7.016	2.217	176	421	19.319	19.087	207	25	19.319
Analgesia senza anestesia	194	175	77	201	34	681	494	184	3	681
Altro e non indicato	423	498	395	429	120	1.865	1.644	208	13	1.865
Nessuna	150	144	187	463	4	948	490	458	0	948
COMPOSIZIONI PERCENTUALI (a)										
Raschiamento	14,3	12,0	14,3	29,4	21,4	13,9	13,6	31,1	18,0	13,9
Anestesia generale	13,1	11,2	13,4	25,2	20,6	12,9	12,6	26,8	17,6	12,9
Anestesia locale	1,0	0,7	0,8	1,4	0,3	0,9	0,9	1,5	0,0	0,9
Analgesia senza anestesia	0,0	0,0	0,0	0,7	0,0	0,0	0,0	0,7	0,0	0,0
Altro e non indicato	0,1	0,0	0,1	0,8	0,5	0,1	0,1	0,8	0,4	0,1
Nessuna	0,0	0,0	0,0	1,3	0,0	0,0	0,0	1,3	0,0	0,0
Metodo Karman	68,4	67,3	64,3	12,0	53,8	65,8	66,8	16,8	57,7	65,8
Anestesia generale	54,6	55,5	53,6	8,8	46,9	53,6	54,5	11,9	48,2	53,6
Anestesia locale	13,1	11,2	9,4	1,7	5,0	11,4	11,6	2,9	7,4	11,4
Analgesia senza anestesia	0,2	0,1	0,1	0,1	0,8	0,2	0,2	0,1	0,4	0,2
Altro e non indicato	0,2	0,3	0,4	0,5	1,0	0,3	0,3	0,4	1,8	0,3
Nessuna	0,2	0,2	0,8	1,0	0,0	0,3	0,3	1,5	0,0	0,3
Altra isterosuzione	16,5	20,0	20,5	17,4	22,2	18,6	18,8	8,0	19,5	18,6
Anestesia generale	13,4	17,4	17,2	6,3	13,4	15,3	15,6	4,5	16,5	15,3
Anestesia locale	2,7	1,9	1,5	1,4	7,2	2,3	2,3	1,6	1,5	2,3
Analgesia senza anestesia	0,1	0,2	0,3	0,6	0,2	0,2	0,2	0,3	0,7	0,2
Altro e non indicato	0,3	0,5	1,5	8,3	1,3	0,7	0,7	0,9	0,7	0,7
Nessuna	0,0	0,0	0,0	0,8	0,1	0,0	0,0	0,7	0,0	0,0
Altro e non indicato	0,7	0,7	0,9	41,2	2,6	1,7	0,8	44,1	4,8	1,7
Anestesia generale	0,5	0,5	0,6	15,0	1,7	0,9	0,6	16,3	2,6	0,9
Anestesia locale	0,0	0,0	0,1	1,7	0,1	0,1	0,0	2,0	0,4	0,1
Analgesia senza anestesia	0,0	0,0	0,0	5,6	0,0	0,1	0,0	5,9	0,0	0,1
Altro e non indicato	0,2	0,1	0,1	5,6	0,7	0,3	0,2	5,8	1,8	0,3
Nessuna	0,0	0,0	0,1	13,2	0,1	0,3	0,0	14,1	0,0	0,3
Totale	100,0	100,0	100,0	100,0	100,0	100,0	100,0	100,0	100,0	100,0
Anestesia generale	81,7	84,6	84,8	55,3	82,6	82,7	83,2	59,5	84,9	82,7
Anestesia locale	16,9	13,8	11,7	6,2	12,6	14,6	14,8	7,9	9,2	14,6
Analgesia senza anestesia	0,3	0,3	0,4	7,1	1,0	0,5	0,4	7,0	1,1	0,5
Altro e non indicato	0,8	1,0	2,1	15,1	3,6	1,4	1,3	8,0	4,8	1,4
Nessuna	0,3	0,3	1,0	16,3	0,1	0,7	0,4	17,5	0,0	0,7

(a) A seguito dell'arrotondamento alla prima cifra decimale, talvolta la somma delle percentuali non è esattamente uguale a 100.

Capitolo 6 - Dati e indicatori regionali

Tavola 6.1 - Interruzioni volontarie della gravidanza per regione di residenza ed età della donna - Anno 2001

ETA'	Regioni di residenza												
	Piemonte	Valle d'Aosta	Lombardia	Trentino A.Adige	Bolzano	Trento	Veneto	Friuli-Venezia Giulia	Liguria	Emilia-Romagna	Toscana	Umbria	Marche
Fino a 14 anni	13	0	28	1	0	1	8	2	2	17	8	0	3
15	40	2	85	7	3	4	22	9	9	42	36	7	8
16	98	4	173	18	6	12	58	7	32	66	65	14	21
17	150	4	284	16	6	10	85	20	54	93	87	24	30
18	222	4	426	26	11	15	138	49	83	151	162	39	50
19	309	6	570	46	21	25	188	49	93	251	225	57	62
15-19	873	20	1.538	113	47	66	491	134	271	603	575	141	171
20	347	9	669	41	16	25	226	58	95	277	227	59	82
21	374	5	756	51	21	30	224	79	122	297	258	76	76
22	368	10	838	60	26	34	280	74	129	350	280	92	102
23	436	5	856	60	20	40	301	82	181	383	269	98	98
24	431	10	944	36	13	23	327	89	181	415	334	124	95
20-24	1.956	39	4.063	248	96	152	1.358	382	708	1.722	1.368	449	453
25	440	16	977	51	17	34	333	86	163	432	329	88	119
26	452	19	980	56	23	33	312	87	178	444	356	96	133
27	475	15	956	57	23	34	329	94	154	485	337	99	103
28	445	17	954	66	27	39	339	88	169	488	348	88	116
29	431	10	959	80	36	44	316	104	172	411	347	98	113
25-29	2.243	77	4.826	310	126	184	1.629	459	836	2.260	1.717	469	584
30	472	10	941	64	21	43	300	96	159	456	362	111	126
31	448	17	1024	52	22	30	310	76	174	490	332	120	121
32	455	14	971	72	35	37	296	84	187	468	311	104	104
33	450	14	922	70	26	44	294	94	189	460	326	87	121
34	421	14	891	67	28	39	285	84	155	421	325	103	99
30-34	2.246	69	4.749	325	132	193	1.485	434	864	2.295	1.656	525	571
35	395	13	835	62	29	33	307	99	191	419	315	94	114
36	395	17	877	60	24	36	290	95	167	384	322	102	99
37	382	14	729	47	21	26	218	76	148	364	292	85	96
38	321	6	679	52	22	30	250	83	114	366	274	94	72
39	294	13	570	37	19	18	184	44	139	282	210	61	79
35-39	1.787	63	3.690	258	115	143	1.249	397	759	1.815	1.413	436	460
40	230	8	469	33	11	22	163	59	82	230	172	47	75
41	210	7	413	29	12	17	129	54	71	200	148	46	58
42	123	3	277	25	13	12	103	37	46	148	127	24	42
43	80	4	166	8	2	6	68	29	34	111	75	23	17
44	64	1	116	11	5	6	45	11	14	50	53	15	19
40-44	707	23	1.441	106	43	63	508	190	247	739	575	155	211
45	23	1	52	6	2	4	24	10	16	33	19	8	13
46	17	0	31	5	3	2	8	2	9	17	12	3	6
47	5	0	17	2	2	0	8	4	2	7	5	2	1
48	5	1	4	1	1	0	0	0	3	8	4	0	0
49	3	0	3	0	0	0	0	1	1	1	3	0	1
45-49	53	2	107	14	7	6	40	17	31	66	43	13	21
50 e oltre	1	1	4	0	0	0	0	2	2	3	4	5	2
Non indicato	0	0	10	0	0	0	0	1	1	1	109	12	9
TOTALE	9.825	294	20.456	1.375	567	808	6.774	2.018	3.721	9.521	7.468	2.205	2.485

Tavola 6.1 segue - Interruzioni volontarie della gravidanza per regione di residenza ed età della donna - Anno 2001

ETA'	Regioni di residenza									Totale Italia	Estero	Non indicato	Totale
	Lazio	Abruzzo	Molise	Campania	Puglia	Basilicata	Calabria	Sicilia	Sardegna				
	Fino a 14 anni	21	4	3	33	31	2	11	25				
15	68	10	0	74	64	6	19	50	18	576	7	2	585
16	114	22	5	127	133	15	21	103	37	1.133	10	2	1.145
17	202	32	13	187	224	16	43	162	34	1.760	18	3	1.781
18	318	62	26	326	375	23	77	274	58	2.889	72	22	2.983
19	452	71	19	393	459	43	114	314	71	3.792	168	16	3.976
15-19	1.154	197	63	1.107	1.255	103	274	903	218	10.568	202	55	10.825
20	472	84	27	440	497	49	140	357	76	4.232	218	27	4.477
21	478	93	25	510	515	57	127	392	80	4.595	309	40	4.944
22	543	95	18	517	509	56	126	364	108	4.919	341	34	5.294
23	587	110	16	521	580	48	132	368	102	5.233	346	48	5.627
24	553	121	21	523	583	66	142	367	91	5.453	383	44	5.880
20-24	2.633	503	107	2.511	2.684	276	667	1.848	457	25.441	1.239	261	26.941
25	669	106	26	522	636	39	144	412	80	5.668	343	46	6.057
26	667	103	28	609	584	45	136	349	108	5.742	335	29	6.106
27	633	110	26	583	608	43	134	381	106	5.728	305	38	6.071
28	637	105	40	576	582	51	145	418	109	5.781	299	34	6.114
29	631	134	26	566	587	55	154	412	111	5.717	254	29	6.000
25-29	3.237	558	146	2.856	2.997	233	713	1.972	514	29.459	1.106	253	30.818
30	649	124	33	582	575	64	160	404	114	5.802	239	32	6.073
31	630	118	25	559	617	51	157	372	124	5.817	212	35	6.064
32	643	111	28	551	583	59	156	399	106	5.702	198	26	5.926
33	621	119	26	538	585	58	167	363	84	5.588	210	31	5.829
34	592	129	26	523	556	59	172	351	113	5.386	145	26	5.557
30-34	3.135	601	138	2.753	2.916	291	812	1.889	541	29.214	672	175	30.061
35	557	138	34	488	603	66	143	330	101	5.304	113	26	5.443
36	594	101	30	500	589	65	164	343	125	5.319	100	21	5.440
37	552	90	23	461	527	66	132	359	95	4.756	105	18	4.879
38	446	97	17	418	447	54	159	322	90	4.361	82	18	4.461
39	387	90	15	395	450	48	124	270	66	3.758	52	10	3.820
35-39	2.536	516	119	2.262	2.616	299	722	1.624	477	24.115	328	120	24.563
40	351	89	25	329	392	53	127	251	83	3.268	55	8	3.331
41	261	60	10	266	293	31	101	188	60	2.635	55	15	2.705
42	186	51	13	177	205	22	78	115	50	1.852	23	3	1.878
43	118	32	6	134	143	18	50	86	28	1.230	24	5	1.259
44	76	23	5	83	107	7	17	67	22	806	5	8	819
40-44	992	255	59	989	1.140	131	373	707	243	9.836	97	49	9.982
45	37	12	4	54	53	9	15	30	10	429	2	1	432
46	15	6	0	18	27	2	9	17	8	212	3	0	215
47	9	2	0	13	10	2	3	9	0	101	2	1	104
48	2	3	0	8	3	0	3	2	0	53	1	1	55
49	2	3	0	7	9	0	0	10	1	45	0	1	46
45-49	65	26	4	100	102	13	30	68	19	935	2	2	939
50 e oltre	6	5	0	9	7	0	0	8	1	60	0	2	62
Non indicato	2	22	4	1	115	10	0	52	39	388	3	21	412
TOTALE	13.781	2.687	643	12.621	13.863	1.358	3.602	9.096	2.513	126.306	5.044	723	132.073

Tavola 6.2 - Interruzioni volontarie della gravidanza per classe di età e regione di residenza - Tassi specifici per età, tasso grezzo, tasso standardizzato e tasso di abortività totale (per 1000 donne) (a) - Anno 2001

REGIONI DI RESIDENZA	Classi di età							Tasso grezzo	Tasso standardizzato	Tasso di abortività totale
	15-19	20-24	25-29	30-34	35-39	40-44	45-49			
Piemonte	9,3	17,9	15,2	13,6	10,7	4,7	0,4	10,1	10,7	358,5
Valle d'Aosta	8,3	12,9	17,4	13,6	12,6	5,4	0,5	10,4	10,4	353,4
Lombardia	7,7	16,5	14,3	12,6	9,7	4,4	0,4	9,4	9,7	326,9
Trentino-Alto Adige	4,8	9,4	9,0	8,3	6,5	3,1	0,5	6,1	6,2	207,9
<i>Bozano-Bozen</i>	3,7	7,1	7,3	6,6	5,8	2,6	0,6	5,0	5,0	168,7
<i>Trento</i>	6,0	11,8	10,7	10,1	7,2	3,6	0,4	7,1	7,4	248,9
Veneto	4,8	10,8	9,5	7,9	6,5	3,1	0,3	6,2	6,4	214,4
Friuli-Venezia Giulia	5,9	13,2	11,0	9,4	8,4	4,6	0,4	7,5	7,8	264,2
Liguria	9,6	20,3	16,5	14,8	12,3	4,5	0,6	10,9	11,7	392,5
Emilia-Romagna	8,0	17,5	15,7	14,4	11,4	5,2	0,5	10,4	10,8	363,4
Toscana	8,0	15,2	13,8	12,3	10,2	4,7	0,4	9,2	9,6	322,5
Umbria	7,5	19,8	16,1	17,1	13,8	5,4	0,5	11,6	11,9	400,9
Marche	5,0	10,9	11,3	10,3	8,2	4,1	0,4	7,3	7,4	251,2
Lazio	9,0	17,5	16,5	14,4	11,3	5,1	0,4	10,6	11,0	370,8
Abruzzo	5,7	13,0	12,2	12,3	10,5	5,7	0,6	8,8	8,8	300,1
Molise	6,9	10,6	12,7	11,6	9,9	5,2	0,4	8,3	8,5	286,5
Campania	5,6	12,0	12,5	12,0	9,9	4,9	0,6	8,5	8,5	287,4
Puglia	9,7	18,1	18,6	18,3	16,5	8,1	0,8	13,3	13,3	450,7
Basilicata	5,5	13,8	10,4	12,6	12,9	6,2	0,7	9,1	9,1	310,4
Calabria	4,1	9,2	9,2	10,4	9,3	5,3	0,5	7,1	7,0	240,3
Sicilia	5,6	10,7	10,5	9,8	8,4	4,0	0,4	7,2	7,3	247,1
Sardegna	4,5	8,1	7,8	8,2	7,1	4,0	0,3	5,8	5,9	199,5
Nord-ovest	8,3	17,2	14,7	13,1	10,2	4,5	0,4	9,7	10,2	341,9
Nord-est	6,0	13,2	11,9	10,5	8,5	4,0	0,4	7,9	8,1	272,8
Nord	7,3	15,5	13,6	12,0	9,5	4,3	0,4	9,0	9,3	313,2
Centro	8,1	16,1	15,0	13,4	10,8	4,8	0,4	9,8	10,2	342,6
Sud	6,6	13,5	13,7	13,6	11,9	6,0	0,6	9,8	9,7	330,2
Isole	5,4	10,1	9,8	9,4	8,1	4,0	0,4	6,9	6,9	235,1
Mezzogiorno	6,2	12,4	12,5	12,3	10,7	5,4	0,5	8,8	8,8	299,8
ITALIA	6,9	14,3	13,4	12,4	10,2	4,8	0,4	9,1	9,3	312,2

(a) Per la definizione dei tassi cfr. "Indicatori utilizzati".

Tavola 6.3 - Interruzioni volontarie della gravidanza per regione di residenza e regione di intervento - Anno 2001

REGIONI DI INTERVENTO	Regioni di residenza												
	Piemonte	Valle d'Aosta	Lombardia	Trentino A.Adige	Bolzano	Trento	Veneto	Friuli-Venezia Giulia	Liguria	Emilia-Romagna	Toscana	Umbria	Marche
Piemonte	9.409	34	92	2	0	2	6	2	116	9	5	2	4
Valle d'Aosta	13	250	4	0	0	0	0	0	0	1	1	0	0
Lombardia	229	7	19.807	22	8	14	276	4	36	177	23	5	5
Trentino-Alto Adige	2	0	24	1.287	530	757	224	4	1	5	1	1	3
<i>Bolzano-Bozen</i>	1	0	2	448	417	31	7	0	0	1	0	0	1
<i>Trento</i>	1	0	22	839	113	726	217	4	1	4	1	1	2
Veneto	6	0	48	21	6	15	5.901	60	3	26	11	1	2
Friuli-Venezia Giulia	1	0	5	1	0	1	153	1.916	2	1	3	0	1
Liguria	59	0	30	0	0	0	4	1	3.375	2	73	0	0
Emilia-Romagna	25	0	289	20	8	12	160	16	11	9.183	45	8	167
Toscana	11	0	40	13	10	3	5	0	160	27	7.162	65	9
Umbria	0	0	3	0	0	0	1	0	2	80	2.058	11	
Marche	6	0	6	2	1	1	9	3	1	41	8	19	2.233
Lazio	16	0	33	2	0	2	10	3	6	8	26	33	14
Abruzzo	3	0	5	0	0	0	4	2	0	4	1	4	15
Molise	2	0	2	0	0	0	0	0	0	1	0	2	0
Campania	11	1	9	1	0	1	1	4	0	10	9	2	3
Puglia	13	1	21	2	2	0	12	3	0	14	10	3	9
Basilicata	1	0	1	0	0	0	0	0	0	0	0	0	1
Calabria	11	1	11	0	0	0	1	0	4	2	3	1	3
Sicilia	6	0	14	2	2	0	3	0	2	8	6	1	2
Sardegna	1	0	12	0	0	0	4	0	2	2	1	0	3
ITALIA	9.825	294	20.456	1.375	567	808	6.774	2.018	3.721	9.521	7.468	2.205	2.485

REGIONI DI INTERVENTO	Regioni di residenza									Italia	Estero	Non indicato	Totale
	Lazio	Abruzzo	Molise	Campania	Puglia	Basilicata	Calabria	Sicilia	Sardegna				
Piemonte	13	5	1	22	16	2	12	23	11	9.786	1.227	0	11.013
Valle d'Aosta	1	1	0	2	1	0	0	0	1	275	4	0	279
Lombardia	29	11	3	38	43	17	45	49	25	20.851	778	236	21.865
Trentino-Alto Adige	8	0	0	12	7	1	5	3	9	1.597	32	0	1.629
<i>Bolzano-Bozen</i>	0	0	0	1	1	1	1	0	0	447	1	0	448
<i>Trento</i>	8	0	0	11	6	0	4	3	9	1.150	31	0	1.181
Veneto	12	5	0	15	30	7	10	8	4	6.170	350	51	6.571
Friuli-Venezia Giulia	3	1	1	3	6	1	0	5	3	2.106	27	6	2.139
Liguria	8	1	0	5	5	2	5	8	7	3.585	207	0	3.792
Emilia-Romagna	37	50	12	75	152	25	46	53	34	10.408	571	1	10.980
Toscana	85	9	3	36	40	12	32	32	16	7.757	128	289	8.174
Umbria	182	4	4	12	8	1	17	3	0	2.386	11	10	2.407
Marche	17	137	5	13	27	3	5	9	0	2.544	47	11	2.602
Lazio	13.177	52	19	188	64	22	77	42	18	13.810	1.301	62	15.173
Abruzzo	86	2.353	79	15	27	3	2	5	1	2.609	21	3	2.633
Molise	26	43	490	55	87	1	1	1	1	712	6	1	719
Campania	47	4	10	12.046	20	134	44	9	5	12.370	170	12	12.552
Puglia	21	9	13	45	13.297	513	20	5	4	14.015	35	11	14.061
Basilicata	2	1	0	16	20	590	8	1	0	641	3	0	644
Calabria	10	1	2	16	7	22	3.199	12	1	3.307	57	1	3.365
Sicilia	6	0	1	5	3	1	74	8.824	2	8.960	43	10	9.013
Sardegna	11	0	0	2	3	1	0	4	2.371	2.417	26	19	2.462
ITALIA	13.781	2.687	643	12.621	13.863	1.358	3.602	9.096	2.513	126.306	5.044	723	132.073

Tavola 6.4 - Interruzioni volontarie della gravidanza per stato civile e regione di residenza - Anno 2001
(valori assoluti e composizioni percentuali)

REGIONI DI RESIDENZA	Stato civile								Totale (b)	
	Nubile		Coniugata		Altro (a)		Non indicato			
	N.	%	N.	%	N.	%	N.	%	N.	%
Piemonte	4.726	48,1	4.269	43,5	743	7,6	87	0,9	9.825	100,0
Valle d'Aosta	133	45,2	122	41,5	36	12,2	3	1,0	294	100,0
Lombardia	9.964	48,7	8.827	43,2	1.518	7,4	147	0,7	20.456	100,0
Trentino-Alto Adige	748	54,4	558	40,6	69	5,0	0	0,0	1.375	100,0
<i>Bolzano-Bozen</i>	315	55,6	224	39,5	28	4,9	0	0,0	567	100,0
<i>Trento</i>	433	53,6	334	41,3	41	5,1	0	0,0	808	100,0
Veneto	3.156	46,6	3.106	45,9	483	7,1	29	0,4	6.774	100,0
Friuli-Venezia Giulia	914	45,3	890	44,1	199	9,9	15	0,7	2.018	100,0
Liguria	1.898	51,0	1.421	38,2	401	10,8	1	0,0	3.721	100,0
Emilia-Romagna	4.387	46,1	4.279	44,9	850	8,9	5	0,1	9.521	100,0
Toscana	3.524	47,2	3.389	45,4	507	6,8	48	0,6	7.468	100,0
Umbria	980	44,4	1.060	48,1	148	6,7	17	0,8	2.205	100,0
Marche	1.062	42,7	1.225	49,3	190	7,6	8	0,3	2.485	100,0
Lazio	6.657	48,3	6.194	44,9	909	6,6	21	0,2	13.781	100,0
Abruzzo	1.141	42,5	1.358	50,5	177	6,6	11	0,4	2.687	100,0
Molise	290	45,1	330	51,3	18	2,8	5	0,8	643	100,0
Campania	4.536	35,9	7.499	59,4	468	3,7	118	0,9	12.621	100,0
Puglia	4.987	36,0	8.234	59,4	489	3,5	153	1,1	13.863	100,0
Basilicata	536	39,5	772	56,8	38	2,8	12	0,9	1.358	100,0
Calabria	1.196	33,2	2.255	62,6	149	4,1	2	0,1	3.602	100,0
Sicilia	3.316	36,5	5.371	59,0	351	3,9	58	0,6	9.096	100,0
Sardegna	1.218	48,5	1.087	43,3	146	5,8	62	2,5	2.513	100,0
Nord-ovest	16.721	48,8	14.639	42,7	2.698	7,9	238	0,7	34.296	100,0
Nord-est	9.205	46,8	8.833	44,9	1.601	8,1	49	0,2	19.688	100,0
Nord	25.926	48,0	23.472	43,5	4.299	8,0	287	0,5	53.984	100,0
Centro	12.223	47,1	11.868	45,8	1.754	6,8	94	0,4	25.939	100,0
Sud	12.686	36,5	20.448	58,8	1.339	3,9	301	0,9	34.774	100,0
Isole	4.534	39,1	6.458	55,6	497	4,3	120	1,0	11.609	100,0
Mezzogiorno	17.220	37,1	26.906	58,0	1.836	4,0	421	0,9	46.383	100,0
ITALIA	55.369	43,8	62.246	49,3	7.889	6,2	802	0,6	126.306	100,0
Eestero	2.740	54,3	1.950	38,7	252	5,0	102	2,0	5.044	100,0
Non indicato	342	47,3	205	28,4	21	2,9	155	21,4	723	100,0
TOTALE	58.451	44,3	64.401	48,8	8.162	6,2	1.059	0,8	132.073	100,0

(a) Separata, divorziata e vedova.

(b) A seguito dell'arrotondamento alla prima cifra decimale, talvolta la somma delle percentuali non è esattamente uguale a 100.

Tavola 6.5 - Interruzioni volontarie della gravidanza per 1000 donne in età feconda (15-49 anni) per regione di residenza, classe di età e stato civile - Anno 2001

REGIONI DI RESIDENZA	Classi di età						
	15-19	20-24	25-29	30-34	35-39	40-44	45-49
NUBILE							
Piemonte	8,7	16,0	14,5	14,5	11,5	5,8	0,4
Valle d'Aosta	7,9	12,3	14,3	13,7	15,7	3,4	0,0
Lombardia	7,3	14,3	13,2	14,0	10,6	5,3	0,5
Trentino-Alto Adige	4,8	9,2	9,4	10,3	8,0	4,0	0,3
<i>Bozano-Bozer</i>	3,7	7,2	7,3	6,9	6,7	3,3	0,6
<i>Trento</i>	5,9	11,5	11,9	15,0	9,6	5,0	0,0
Veneto	4,5	9,3	8,7	8,6	6,8	3,3	0,0
Friuli-Venezia Giulia	5,4	11,7	8,4	9,0	8,6	4,7	0,6
Liguria	9,0	18,1	15,4	16,3	14,0	4,1	1,0
Emilia-Romagna	7,7	14,6	13,5	13,8	11,6	4,9	0,4
Toscana	7,6	13,0	12,3	12,4	10,7	5,3	0,8
Umbria	7,0	16,9	14,4	18,2	14,2	3,3	1,0
Marche	4,7	9,0	9,8	10,8	7,3	4,1	0,6
Lazio	8,6	15,2	14,7	13,4	9,8	3,8	0,3
Abruzzo	5,6	12,1	10,9	10,6	8,2	5,7	0,3
Molise	6,6	10,3	12,7	8,7	7,3	2,7	1,1
Campania	5,1	9,6	9,6	8,6	5,9	2,8	0,4
Puglia	8,7	15,0	13,5	11,5	7,9	3,8	0,1
Basilicata	5,3	12,2	9,0	9,3	8,5	3,1	0,0
Calabria	3,8	8,1	6,2	5,6	3,8	2,7	0,2
Sicilia	4,9	8,6	8,1	6,8	5,7	2,0	0,2
Sardegna	4,4	7,2	6,6	7,0	6,3	2,9	0,1
Nord-ovest	7,9	15,1	13,8	14,4	11,3	5,2	0,5
Nord-est	5,7	11,4	10,5	10,9	9,1	4,2	0,3
Nord	7,0	13,6	12,4	12,9	10,3	4,8	0,4
Centro	7,7	13,9	13,3	13,1	10,1	4,2	0,5
Sud	6,0	11,3	10,5	9,2	6,5	3,3	0,2
Isole	4,8	8,3	7,6	6,9	5,9	2,3	0,2
Mezzogiorno	5,6	10,3	9,5	8,4	6,3	3,0	0,2
ITALIA	6,5	12,3	11,6	11,5	9,0	4,1	0,4
CONIUGATA							
Piemonte	86,5	27,9	13,9	11,5	9,0	4,1	0,4
Valle d'Aosta	58,8	14,1	19,0	10,1	9,6	4,2	0,3
Lombardia	66,7	31,0	13,6	10,3	8,2	3,7	0,3
Trentino-Alto Adige	12,7	10,6	7,8	6,5	5,8	2,7	0,5
<i>Bozano-Bozer</i>	0,0	6,1	6,5	6,0	5,2	2,2	0,5
<i>Trento</i>	18,7	13,4	8,7	7,0	6,4	3,1	0,4
Veneto	49,5	21,0	9,8	6,5	5,7	2,7	0,3
Friuli-Venezia Giulia	86,5	24,1	13,1	7,6	7,1	4,0	0,3
Liguria	147,5	37,8	15,2	11,1	9,8	3,6	0,5
Emilia-Romagna	56,9	35,7	16,6	12,7	9,8	4,4	0,5
Toscana	69,4	31,2	14,2	10,9	8,9	4,2	0,3
Umbria	65,5	40,5	16,3	14,5	12,1	5,3	0,3
Marche	45,0	24,2	12,1	8,6	7,3	3,8	0,4
Lazio	131,4	40,0	18,1	13,2	10,4	4,7	0,3
Abruzzo	24,9	21,5	12,2	11,2	9,9	5,2	0,7
Molise	89,6	12,6	11,8	12,0	10,1	5,2	0,2
Campania	42,9	23,0	14,3	12,3	9,9	5,1	0,6
Puglia	106,1	34,6	22,6	19,4	17,2	8,3	0,9
Basilicata	30,8	23,7	11,7	13,1	13,2	6,3	0,8
Calabria	32,8	14,6	11,9	11,6	9,9	5,6	0,5
Sicilia	61,9	18,9	12,0	10,1	8,4	4,2	0,4
Sardegna	20,8	15,6	8,9	7,4	6,3	3,7	0,3
Nord-ovest	78,3	30,3	13,9	10,7	8,6	3,8	0,3
Nord-est	53,4	26,0	12,4	8,8	7,3	3,5	0,4
Nord	67,5	28,5	13,3	9,9	8,1	3,7	0,4
Centro	85,7	34,8	15,9	12,0	9,7	4,5	0,3
Sud	57,2	24,8	16,1	14,2	12,1	6,1	0,7
Isole	57,9	18,5	11,5	9,5	7,9	4,1	0,4
Mezzogiorno	57,4	22,7	14,6	12,7	10,8	5,5	0,6
ITALIA	63,3	26,3	14,3	11,3	9,4	4,5	0,4

Tavola 6.5 segue - Interruzioni volontarie della gravidanza per 1000 donne in età feconda (15-49 anni) per regione di residenza, classe di età e stato civile - Anno 2001

REGIONI DI RESIDENZA	Classi di età (a)				
	25-29	30-34	35-39	40-44	45-49
ALTRO STATO CIVILE (b)					
Piemonte	194,8	71,3	37,2	10,4	0,3
Valle d'Aosta	166,7	102,4	33,0	21,1	2,5
Lombardia	251,1	76,5	34,2	12,7	0,7
Trentino-Alto Adige	63,4	37,0	13,6	7,1	0,9
<i>Bozano-Bozer</i>	65,6	23,2	13,1	7,0	0,9
<i>Trento</i>	61,7	51,3	14,1	7,3	0,9
Veneto	116,4	57,2	24,9	9,4	1,0
Friuli-Venezia Giulia	224,9	64,6	28,9	11,2	1,2
Liguria	302,4	99,7	43,4	15,0	1,1
Emilia-Romagna	298,5	90,1	37,6	15,9	1,1
Toscana	225,1	64,0	35,2	10,1	0,4
Umbria	287,3	113,4	57,1	10,1	2,5
Marche	203,2	93,7	40,6	10,7	1,6
Lazio	243,1	95,4	40,3	13,7	0,9
Abruzzo	260,2	124,2	44,3	17,4	0,0
Molise	127,7	56,3	20,5	14,5	0,0
Campania	130,4	53,1	33,6	7,8	0,7
Puglia	274,9	99,6	47,3	14,1	0,5
Basilicata	78,4	74,5	34,2	11,7	0,0
Calabria	146,4	53,6	29,6	6,8	0,3
Sicilia	117,6	50,1	26,8	4,8	0,5
Sardegna	146,3	79,5	33,5	9,6	0,7
Nord-ovest	236,8	78,0	36,2	12,4	0,6
Nord-est	191,3	69,0	29,6	12,2	1,1
Nord	217,6	74,4	33,6	12,3	0,8
Centro	234,8	85,8	39,7	12,0	0,9
Sud	180,7	73,1	37,5	10,5	0,5
Isole	123,4	56,6	28,5	6,0	0,5
Mezzogiorno	162,7	67,6	34,4	9,0	0,5
ITALIA	202,5	74,9	35,0	11,4	0,7

(a) Non sono considerate le età fino a 24 anni, data la frequenza troppo bassa di donne
(b) Separata, divorziata e vedova.

Tavola 6.6 - Interruzioni volontarie della gravidanza per numero di gravidanze precedenti e regione di residenza - Anno 2001 (valori assoluti e composizioni percentuali)

REGIONI DI RESIDENZA	Gravidanze precedenti												Totale (a)	
	0		1		2		3		4 e oltre		Non indicato			
	N.	%	N.	%	N.	%	N.	%	N.	%	N.	%	N.	%
Piemonte	3.799	38,7	2.165	22,0	2.002	20,4	1.051	10,7	806	8,2	2	0,0	9.825	100,0
Valle d'Aosta	98	33,3	81	27,6	69	23,5	30	10,2	15	5,1	1	0,3	294	100,0
Lombardia	7.392	36,1	4.889	23,9	4.425	21,6	2.194	10,7	1.550	7,6	6	0,0	20.456	100,0
Trentino-Alto Adige	543	39,5	283	20,6	259	18,8	170	12,4	120	8,7	0	0,0	1.375	100,0
<i>Bozano-Bozer</i>	217	38,3	109	19,2	109	19,2	75	13,2	57	10,1	0	0,0	567	100,0
<i>Trento</i>	326	40,3	174	21,5	150	18,6	95	11,8	63	7,8	0	0,0	808	100,0
Veneto	2.630	38,8	1.550	22,9	1.367	20,2	663	9,8	549	8,1	15	0,2	6.774	100,0
Friuli-Venezia Giulia	710	35,2	426	21,1	444	22,0	239	11,8	199	9,9	0	0,0	2.018	100,0
Liguria	1.363	36,6	880	23,6	790	21,2	422	11,3	266	7,1	0	0,0	3.721	100,0
Emilia-Romagna	3.208	33,7	2.337	24,5	2.086	21,9	1.038	10,9	846	8,9	6	0,1	9.521	100,0
Toscana	2.802	37,5	1.756	23,5	1.597	21,4	736	9,9	560	7,5	17	0,2	7.468	100,0
Umbria	642	29,1	528	23,9	492	22,3	230	10,4	172	7,8	141	6,4	2.205	100,0
Marche	858	34,5	516	20,8	572	23,0	290	11,7	205	8,2	44	1,8	2.485	100,0
Lazio	6.337	46,0	2.272	16,5	2.430	17,6	1.535	11,1	1.086	7,9	121	0,9	13.781	100,0
Abruzzo	959	35,7	453	16,9	558	20,8	374	13,9	339	12,6	4	0,1	2.687	100,0
Molise	264	41,1	68	10,6	120	18,7	95	14,8	94	14,6	2	0,3	643	100,0
Campania	4.330	34,3	1.822	14,4	2.749	21,8	1.892	15,0	1.818	14,4	10	0,1	12.621	100,0
Puglia	2.531	18,3	2.104	15,2	2.787	20,1	2.203	15,9	2.846	20,5	1.392	10,0	13.863	100,0
Basilicata	390	28,7	170	12,5	277	20,4	201	14,8	203	14,9	117	8,6	1.358	100,0
Calabria	1.130	31,4	496	13,8	781	21,7	555	15,4	637	17,7	3	0,1	3.602	100,0
Sicilia	2.730	30,0	1.417	15,6	2.029	22,3	1.414	15,5	1.499	16,5	7	0,1	9.096	100,0
Sardegna	1.049	41,7	456	18,1	443	17,6	306	12,2	259	10,3	0	0,0	2.513	100,0
Nord-ovest	12.652	36,9	8.015	23,4	7.286	21,2	3.697	10,8	2.637	7,7	9	0,0	34.296	100,0
Nord-est	7.091	36,0	4.596	23,3	4.156	21,1	2.110	10,7	1.714	8,7	21	0,1	19.688	100,0
Nord	19.743	36,6	12.611	23,4	11.442	21,2	5.807	10,8	4.351	8,1	30	0,1	53.984	100,0
Centro	10.639	41,0	5.072	19,6	5.091	19,6	2.791	10,8	2.023	7,8	323	1,2	25.939	100,0
Sud	9.604	27,6	5.113	14,7	7.272	20,9	5.320	15,3	5.937	17,1	1.528	4,4	34.774	100,0
Isole	3.779	32,6	1.873	16,1	2.472	21,3	1.720	14,8	1.758	15,1	7	0,1	11.609	100,0
Mezzogiorno	13.383	28,9	6.986	15,1	9.744	21,0	7.040	15,2	7.695	16,6	1.535	3,3	46.383	100,0
ITALIA	43.765	34,6	24.669	19,5	26.277	20,8	15.638	12,4	14.069	11,1	1.888	1,5	126.306	100,0
Estero	1.506	29,9	1.311	26,0	1.011	20,0	578	11,5	609	12,1	29	0,6	5.044	100,0
Non indicato	284	39,3	159	22,0	136	18,8	69	9,5	68	9,4	7	1,0	723	100,0
TOTALE	45.555	34,5	26.139	19,8	27.424	20,8	16.285	12,3	14.746	11,2	1.924	1,5	132.073	100,0

(a) A seguito dell'arrotondamento alla prima cifra decimale, talvolta la somma delle percentuali non è esattamente uguale a 100

Tavola 6.7 - Interruzioni volontarie della gravidanza per numero di nati vivi precedenti e regione di residenza - Anno 2001 (valori assoluti e composizioni percentuali)

REGIONI DI RESIDENZA	Nati vivi precedenti												Totale (a)	
	0		1		2		3		4 e oltre		Non indicato			
	N.	%	N.	%	N.	%	N.	%	N.	%	N.	%	N.	%
Piemonte	4.678	47,6	2.314	23,6	2.233	22,7	471	4,8	127	1,3	2	0,0	9.825	100,0
Valle d'Aosta	121	41,2	81	27,6	74	25,2	14	4,8	3	1,0	1	0,3	294	100,0
Lombardia	9.200	45	5.161	25,2	4.593	22,5	1.143	5,6	353	1,7	6	0,0	20.456	100,0
Trentino-Alto Adige	641	46,6	293	21,3	305	22,2	107	7,8	29	2,1	0	0,0	1.375	100,0
<i> Bolzano-Bozen</i>	<i>251</i>	<i>44,3</i>	<i>126</i>	<i>22,2</i>	<i>128</i>	<i>22,6</i>	<i>46</i>	<i>8,1</i>	<i>16</i>	<i>2,8</i>	<i>0</i>	<i>0,0</i>	<i>567</i>	<i>100,0</i>
<i> Trento</i>	<i>390</i>	<i>48,3</i>	<i>167</i>	<i>20,7</i>	<i>177</i>	<i>21,9</i>	<i>61</i>	<i>7,5</i>	<i>13</i>	<i>1,6</i>	<i>0</i>	<i>0,0</i>	<i>808</i>	<i>100,0</i>
Veneto	3.179	46,9	1.677	24,8	1.373	20,3	398	5,9	132	1,9	15	0,2	6.774	100,0
Friuli-Venezia Giulia	882	43,7	516	25,6	464	23,0	120	5,9	36	1,8	0	0,0	2.018	100,0
Liguria	1.695	45,6	995	26,7	814	21,9	166	4,5	51	1,4	0	0,0	3.721	100,0
Emilia-Romagna	4.158	43,7	2.577	27,1	2.135	22,4	499	5,2	146	1,5	6	0,1	9.521	100,0
Toscana	3.444	46,1	1.856	24,9	1.662	22,3	374	5,0	115	1,5	17	0,2	7.468	100,0
Umbria	811	36,8	556	25,2	544	24,7	111	5,0	42	1,9	141	6,4	2.205	100,0
Marche	1.030	41,4	562	22,6	640	25,8	155	6,2	54	2,2	44	1,8	2.485	100,0
Lazio	7.325	53,2	2.569	18,6	2.858	20,7	733	5,3	175	1,3	121	0,9	13.781	100,0
Abruzzo	1.138	42,4	475	17,7	752	28,0	253	9,4	65	2,4	4	0,1	2.687	100,0
Molise	298	46,3	59	9,2	191	29,7	68	10,6	25	3,9	2	0,3	643	100,0
Campania	5.023	39,8	1.864	14,8	3.653	28,9	1.546	12,2	525	4,2	10	0,1	12.621	100,0
Puglia	3.384	24,4	2.341	16,9	4.636	33,4	1.695	12,2	415	3,0	1.392	10,0	13.863	100,0
Basilicata	465	34,2	171	12,6	365	26,9	188	13,8	52	3,8	117	8,6	1.358	100,0
Calabria	1.327	36,8	487	13,5	1.066	29,6	507	14,1	212	5,9	3	0,1	3.602	100,0
Sicilia	3.172	34,9	1.526	16,8	2.772	30,5	1.220	13,4	399	4,4	7	0,1	9.096	100,0
Sardegna	1.203	47,9	496	19,7	536	21,3	193	7,7	85	3,4	0	0,0	2.513	100,0
Nord-ovest	15.694	45,8	8.551	24,9	7.714	22,5	1.794	5,2	534	1,6	9	0,0	34.296	100,0
Nord-est	8.860	45,0	5.063	25,7	4.277	21,7	1.124	5,7	343	1,7	21	0,1	19.688	100,0
Nord	24.554	45,5	13.614	25,2	11.991	22,2	2.918	5,4	877	1,6	30	0,1	53.984	100,0
Centro	12.610	48,6	5.543	21,4	5.704	22,0	1.373	5,3	386	1,5	323	1,2	25.939	100,0
Sud	11.635	33,5	5.397	15,5	10.663	30,7	4.257	12,2	1.294	3,7	1.528	4,4	34.774	100,0
Isole	4.375	37,7	2.022	17,4	3.308	28,5	1.413	12,2	484	4,2	7	0,1	11.609	100,0
Mezzogiorno	16.010	34,5	7.419	16,0	13.971	30,1	5.670	12,2	1.778	3,8	1.535	3,3	46.383	100,0
ITALIA	53.174	42,1	26.576	21,0	31.666	25,1	9.961	7,9	3.041	2,4	1.888	1,5	126.306	100,0
Estero	2.337	46,3	1.420	28,2	880	17,4	256	5,1	122	2,4	29	0,6	5.044	100,0
Non indicato	384	53,1	152	21,0	120	16,6	39	5,4	21	2,9	7	1,0	723	100,0
TOTALE	55.895	42,3	28.148	21,3	32.666	24,7	10.256	7,8	3.184	2,4	1.924	1,5	132.073	100,0

(a) A seguito dell'arrotondamento alla prima cifra decimale, talvolta la somma delle percentuali non è esattamente uguale a 100

Tavola 6.8 - Interruzioni volontarie della gravidanza per numero delle interruzioni volontarie precedenti e regione di residenza - Anno 2001 (valori assoluti e composizioni percentuali)

REGIONI DI RESIDENZA	Ivg precedenti												Totale (a)	
	0		1		2		3		4 e oltre		Non indicato			
	N.	%	N.	%	N.	%	N.	%	N.	%	N.	%	N.	%
Piemonte	7.566	77,0	1.640	16,7	441	4,5	100	1,0	61	0,6	17	0,2	9.825	100,0
Valle d'Aosta	246	83,7	39	13,3	8	2,7	0	0,0	0	0,0	1	0,3	294	100,0
Lombardia	16.003	78,2	3.444	16,8	700	3,4	195	1,0	75	0,4	39	0,2	20.456	100,0
Trentino-Alto Adige	1.120	81,5	197	14,3	38	2,8	14	1,0	4	0,3	2	0,1	1.375	100,0
<i>Bozano-Bozen</i>	456	80,4	83	14,6	19	3,4	7	1,2	2	0,4	0	0,0	567	100,0
<i>Trento</i>	664	82,2	114	14,1	19	2,4	7	0,9	2	0,2	2	0,2	808	100,0
Veneto	5.506	81,3	900	13,3	263	3,9	55	0,8	25	0,4	25	0,4	6.774	100,0
Friuli-Venezia Giulia	1.508	74,7	357	17,7	107	5,3	33	1,6	10	0,5	3	0,1	2.018	100,0
Liguria	2.848	76,5	680	18,3	138	3,7	37	1,0	12	0,3	6	0,2	3.721	100,0
Emilia-Romagna	7.152	75,1	1.745	18,3	432	4,5	113	1,2	65	0,7	14	0,1	9.521	100,0
Toscana	5.919	79,3	1.146	15,3	268	3,6	64	0,9	30	0,4	41	0,5	7.468	100,0
Umbria	1.609	73,0	317	14,4	84	3,8	13	0,6	11	0,5	171	7,8	2.205	100,0
Marche	1.937	77,9	370	14,9	86	3,5	24	1,0	10	0,4	58	2,3	2.485	100,0
Lazio (b)	451	3,3	98	0,7	15	0,1	8	0,1	0	0,0	13.209	95,8	13.781	100,0
Abruzzo	2.034	75,7	431	16,0	122	4,5	31	1,2	13	0,5	56	2,1	2.687	100,0
Molise	478	74,3	105	16,3	25	3,9	10	1,6	4	0,6	21	3,3	643	100,0
Campania	9.538	75,6	2.087	16,5	524	4,2	197	1,6	78	0,6	197	1,6	12.621	100,0
Puglia	7.618	55,0	2.890	20,8	1.226	8,8	470	3,4	204	1,5	1.455	10,5	13.863	100,0
Basilicata	931	68,6	209	15,4	48	3,5	25	1,8	7	0,5	138	10,2	1.358	100,0
Calabria	2.707	75,2	591	16,4	153	4,2	49	1,4	23	0,6	79	2,2	3.602	100,0
Sicilia	6.987	76,8	1.467	16,1	431	4,7	129	1,4	35	0,4	47	0,5	9.096	100,0
Sardegna	2.038	81,1	354	14,1	73	2,9	22	0,9	8	0,3	18	0,7	2.513	100,0
Nord-ovest	26.663	77,7	5.803	16,9	1.287	3,8	332	1,0	148	0,4	63	0,2	34.296	100,0
Nord-est	15.286	77,6	3.199	16,2	840	4,3	215	1,1	104	0,5	44	0,2	19.688	100,0
Nord	41.949	77,7	9.002	16,7	2.127	3,9	547	1,0	252	0,5	107	0,2	53.984	100,0
Centro (b)	9.916	38,2	1.931	7,4	453	1,7	109	0,4	51	0,2	13.479	52	25.939	100,0
Sud	23.306	67,0	6.313	18,2	2.098	6,0	782	2,2	329	0,9	1.946	5,6	34.774	100,0
Isole	9.025	77,7	1.821	15,7	504	4,3	151	1,3	43	0,4	65	0,6	11.609	100,0
Mezzogiorno	32.331	69,7	8.134	17,5	2.602	5,6	933	2,0	372	0,8	2.011	4,3	46.383	100,0
ITALIA (b)	84.196	66,7	19.067	15,1	5.182	4,1	1.589	1,3	675	0,5	15.597	12,3	126.306	100,0
Estero	2.428	48,1	820	16,3	295	5,8	108	2,1	83	1,6	1.310	26	5.044	100,0
Non indicato	468	64,7	133	18,4	37	5,1	11	1,5	7	1,0	67	9,3	723	100,0
TOTALE	87.092	65,9	20.020	15,2	5.514	4,2	1.708	1,3	765	0,6	16.974	12,9	132.073	100,0

(a) A seguito dell'arrotondamento alla prima cifra decimale, talvolta la somma delle percentuali non è esattamente uguale a 100

(b) La regione Lazio non ha inviato i dati relativi alle interruzioni volontarie di gravidanza precedenti (cfr. "Qualità dei dati"). I valori in corrispondenza della regione Lazio si riferiscono a interruzioni volontarie di gravidanza di donne residenti nel Lazio, effettuate in altra regione

Tavola 6.9 - Interruzioni volontarie della gravidanza per numero di aborti spontanei precedenti e regione di residenza - Anno 2001 (valori assoluti e composizioni percentuali)

REGIONI DI RESIDENZA	Aborti spontanei precedenti												Totale (a)	
	0		1		2		3		4 e oltre		Non indicato			
	N.	%	N.	%	N.	%	N.	%	N.	%	N.	%	N.	%
Piemonte	8.801	89,6	828	8,4	139	1,4	32	0,3	8	0,1	17	0,2	9.825	100,0
Valle d'Aosta	263	89,5	22	7,5	6	2,0	2	0,7	0	0,0	1	0,3	294	100,0
Lombardia	18.596	90,9	1.500	7,3	261	1,3	46	0,2	14	0,1	39	0,2	20.456	100,0
Trentino-Alto Adige	1.216	88,4	125	9,1	21	1,5	8	0,6	3	0,2	2	0,1	1.375	100,0
<i>Bozano-Bozer</i>	498	87,8	53	9,3	11	1,9	4	0,7	1	0,2	0	0,0	567	100,0
<i>Trento</i>	718	88,9	72	8,9	10	1,2	4	0,5	2	0,2	2	0,2	808	100,0
Veneto	6.031	89,0	590	8,7	103	1,5	18	0,3	7	0,1	25	0,4	6.774	100,0
Friuli-Venezia Giulia	1.797	89,0	177	8,8	30	1,5	9	0,4	2	0,1	3	0,1	2.018	100,0
Liguria	3.320	89,2	341	9,2	34	0,9	14	0,4	6	0,2	6	0,2	3.721	100,0
Emilia-Romagna	8.492	89,2	857	9,0	133	1,4	19	0,2	6	0,1	14	0,1	9.521	100,0
Toscana	6.692	89,6	592	7,9	113	1,5	23	0,3	7	0,1	41	0,5	7.468	100,0
Umbria	1.836	83,3	161	7,3	29	1,3	3	0,1	5	0,2	171	7,8	2.205	100,0
Marche	2.214	89,1	179	7,2	24	1,0	7	0,3	3	0,1	58	2,3	2.485	100,0
Lazio (b)	508	3,7	54	0,4	8	0,1	2	0,0	0	0,0	13.209	95,8	13.781	100,0
Abruzzo	2.323	86,5	257	9,6	42	1,6	9	0,3	0	0,0	56	2,1	2.687	100,0
Molise	546	84,9	62	9,6	12	1,9	2	0,3	0	0,0	21	3,3	643	100,0
Campania	11.337	89,8	831	6,6	195	1,5	44	0,3	17	0,1	197	1,6	12.621	100,0
Puglia	10.880	78,5	1.149	8,3	283	2,0	66	0,5	30	0,2	1.455	10,5	13.863	100,0
Basilicata	1.084	79,8	105	7,7	23	1,7	4	0,3	4	0,3	138	10,2	1.358	100,0
Calabria	3.102	86,1	318	8,8	79	2,2	14	0,4	10	0,3	79	2,2	3.602	100,0
Sicilia	7.899	86,8	909	10	180	2	44	0,5	17	0,2	47	0,5	9.096	100,0
Sardegna	2.213	88,1	224	8,9	44	1,8	9	0,4	5	0,2	18	0,7	2.513	100,0
Nord-ovest	30.980	90,3	2.691	7,8	440	1,3	94	0,3	28	0,1	63	0,2	34.296	100,0
Nord-est	17.536	89,1	1.749	8,9	287	1,5	54	0,3	18	0,1	44	0,2	19.688	100,0
Nord	48.516	89,9	4.440	8,2	727	1,3	148	0,3	46	0,1	107	0,2	53.984	100,0
Centro (b)	11.250	43,4	986	3,8	174	0,7	35	0,1	15	0,1	13.479	52	25.939	100,0
Sud	29.272	84,2	2.722	7,8	634	1,8	139	0,4	61	0,2	1.946	5,6	34.774	100,0
Isole	10.112	87,1	1.133	9,8	224	1,9	53	0,5	22	0,2	65	0,6	11.609	100,0
Mezzogiorno	39.384	84,9	3.855	8,3	858	1,8	192	0,4	83	0,2	2.011	4,3	46.383	100,0
ITALIA (b)	99.150	78,5	9.281	7,3	1.759	1,4	375	0,3	144	0,1	15.597	12,3	126.306	100,0
Estero	3.447	68,3	242	4,8	35	0,7	6	0,1	4	0,1	1.310	26,0	5.044	100,0
Non indicato	605	83,7	41	5,7	8	1,1	2	0,3	0	0,0	67	9,3	723	100,0
TOTALE	103.202	78,1	9.564	7,2	1.802	1,4	383	0,3	148	0,1	16.974	12,9	132.073	100,0

(a) A seguito dell'arrotondamento alla prima cifra decimale, talvolta la somma delle percentuali non è esattamente uguale a 100

(b) La regione Lazio non ha inviato i dati relativi agli aborti spontanei precedenti (cfr. "Qualità dei dati"). I valori in corrispondenza della regione Lazio si riferiscono a interruzioni volontarie di gravidanza di donne residenti nel Lazio, effettuate in altra regione

Tavola 6.10 - Interruzioni volontarie della gravidanza per titolo di studio e regione di residenza - Anno 2001
(valori assoluti e composizioni percentuali)

REGIONI DI RESIDENZA	Titolo di studio										Totale (a)	
	Nessun titolo o licenza elementare		Licenza scuola media inferiore		Licenza scuola media superiore		Laurea		Non indicato			
	N.	%	N.	%	N.	%	N.	%	N.	%	N.	%
Piemonte	546	5,6	4.635	47,2	4.003	40,7	412	4,2	229	2,3	9.825	100,0
Valle d'Aosta	15	5,1	166	56,5	84	28,6	11	3,7	18	6,1	294	100,0
Lombardia	1.225	6,0	9.589	46,9	7.450	36,4	1.024	5,0	1.168	5,7	20.456	100,0
Trentino-Alto Adige	44	3,2	601	43,7	662	48,1	66	4,8	2	0,1	1.375	100,0
<i>Bolzano-Bozen</i>	19	3,4	277	48,9	253	44,6	16	2,8	2	0,4	567	100,0
<i>Trento</i>	25	3,1	324	40,1	409	50,6	50	6,2	0	0,0	808	100,0
Veneto	568	8,4	3.209	47,4	2.447	36,1	312	4,6	238	3,5	6.774	100,0
Friuli-Venezia Giulia	54	2,7	946	46,9	859	42,6	124	6,1	35	1,7	2.018	100,0
Liguria	174	4,7	1.645	44,2	1.685	45,3	201	5,4	16	0,4	3.721	100,0
Emilia-Romagna	850	8,9	4.207	44,2	3.921	41,2	514	5,4	29	0,3	9.521	100,0
Toscana	398	5,3	3.264	43,7	3.025	40,5	524	7,0	257	3,4	7.468	100,0
Umbria	105	4,8	811	36,8	1.065	48,3	152	6,9	72	3,3	2.205	100,0
Marche	138	5,6	1.040	41,9	1.090	43,9	157	6,3	60	2,4	2.485	100,0
Lazio	691	5,0	6.171	44,8	6.083	44,1	773	5,6	63	0,5	13.781	100,0
Abruzzo	146	5,4	1.075	40,0	1.239	46,1	151	5,6	76	2,8	2.687	100,0
Molise	17	2,6	303	47,1	261	40,6	35	5,4	27	4,2	643	100,0
Campania	1.600	12,7	6.056	48,0	3.839	30,4	496	3,9	630	5,0	12.621	100,0
Puglia	1.318	9,5	7.298	52,6	4.168	30,1	474	3,4	605	4,4	13.863	100,0
Basilicata	57	4,2	606	44,6	572	42,1	68	5,0	55	4,1	1.358	100,0
Calabria	364	10,1	1.684	46,8	1.366	37,9	171	4,7	17	0,5	3.602	100,0
Sicilia	1.049	11,5	4.390	48,3	3.038	33,4	272	3,0	347	3,8	9.096	100,0
Sardegna	162	6,4	1.303	51,9	786	31,3	111	4,4	151	6,0	2.513	100,0
Nord-ovest	1.960	5,7	16.035	46,8	13.222	38,6	1.648	4,8	1.431	4,2	34.296	100,0
Nord-est	1.516	7,7	8.963	45,5	7.889	40,1	1.016	5,2	304	1,5	19.688	100,0
Nord	3.476	6,4	24.998	46,3	21.111	39,1	2.664	4,9	1.735	3,2	53.984	100,0
Centro	1.332	5,1	11.286	43,5	11.263	43,4	1.606	6,2	452	1,7	25.939	100,0
Sud	3.502	10,1	17.022	49,0	11.445	32,9	1.395	4,0	1.410	4,1	34.774	100,0
Isole	1.211	10,4	5.693	49,0	3.824	32,9	383	3,3	498	4,3	11.609	100,0
Mezzogiorno	4.713	10,2	22.715	49,0	15.269	32,9	1.778	3,8	1.908	4,1	46.383	100,0
ITALIA	9.521	7,5	58.999	46,7	47.643	37,7	6.048	4,8	4.095	3,2	126.306	100,0
Estero	696	13,8	2.202	43,7	1.676	33,2	223	4,4	247	4,9	5.044	100,0
Non indicato	120	16,6	211	29,2	152	21	43	5,9	197	27,2	723	100,0
TOTALE	10.337	7,8	61.412	46,5	49.471	37,5	6.314	4,8	4.539	3,4	132.073	100,0

(a) A seguito dell'arrotondamento alla prima cifra decimale, talvolta la somma delle percentuali non è esattamente uguale a 100

Tavola 6.11 - Interruzioni volontarie della gravidanza di donne di minore età per tipo di assenso, regione di residenza e tasso per 1000 donne fra i 15 e i 17 anni - Anno 2001 (valori assoluti e composizioni percentuali)

REGIONI DI RESIDENZA	Assenso												Tasso
	Dato dai genitori		Dato dal giudice tutelate		Mancante per urgenza		Mancante per interruzione oltre 90 giorni		Non indicato		Totale (a)		
	N.	%	N.	%	N.	%	N.	%	N.	%	N.	%	
Piemonte	139	48,3	59	20,5	0	0,0	1	0,3	84	29,2	283	100,0	5,5
Valle d'Aosta	8	80	1	10,0	0	0,0	0	0,0	0	0,0	9	100,0	6,3
Lombardia	293	54,1	184	33,9	1	0,2	1	0,2	55	10,1	534	100,0	4,6
Trentino-Alto Adige	33	80,5	5	12,2	0	0,0	1	2,4	1	2,4	40	100,0	2,9
<i>Bozano-Bozer</i>	11	73,3	2	13,3	0	0,0	1	6,7	1	6,7	15	100,0	2,1
<i>Trento</i>	22	84,6	3	11,5	0	0,0	0	0,0	0	0,0	25	100,0	3,8
Veneto	98	59,4	19	11,5	0	0,0	0	0,0	45	27,3	162	100,0	2,7
Friuli-Venezia Giulia	25	69,4	7	19,4	0	0,0	0	0,0	3	8,3	35	100,0	2,6
Liguria	57	60,0	31	32,6	0	0,0	0	0,0	3	3,2	91	100,0	5,5
Emilia-Romagna	169	84,1	29	14,4	0	0,0	1	0,5	0	0,0	199	100,0	4,5
Toscana	116	61,7	41	21,8	2	1,1	0	0,0	25	13,3	184	100,0	4,4
Umbria	20	44,4	13	28,9	0	0,0	0	0,0	12	26,7	45	100,0	4,1
Marche	47	79,7	4	6,8	0	0,0	0	0,0	8	13,6	59	100,0	3,0
Lazio	115	29,9	121	31,5	0	0,0	0	0,0	141	36,7	377	100,0	5,0
Abruzzo	34	53,1	19	29,7	0	0,0	0	0,0	10	15,6	63	100,0	3,1
Molise	6	33,3	9	50,0	0	0,0	0	0,0	3	16,7	18	100,0	3,3
Campania	151	38,9	80	20,6	0	0,0	0	0,0	133	34,3	364	100,0	3,1
Puglia	212	50,4	101	24,0	0	0,0	3	0,7	79	18,8	395	100,0	5,2
Basilicata	26	70,3	3	8,1	0	0,0	1	2,7	6	16,2	36	100,0	3,3
Calabria	53	63,9	25	30,1	0	0,0	0	0,0	3	3,6	81	100,0	2,0
Sicilia	165	52,4	78	24,8	0	0,0	1	0,3	39	12,4	283	100,0	3,0
Sardegna	56	62,9	19	21,3	0	0,0	0	0,0	13	14,6	88	100,0	3,1
Nord-ovest	497	53,2	275	29,4	1	0,1	2	0,2	142	15,2	917	100,0	4,9
Nord-est	325	73,4	60	13,5	0	0,0	2	0,5	49	11,1	436	100,0	3,3
Nord	822	59,7	335	24,3	1	0,1	4	0,3	191	13,9	1.353	100,0	4,3
Centro	298	44,1	179	26,5	2	0,3	0	0,0	186	27,5	665	100,0	4,5
Sud	482	47,7	237	23,4	0	0,0	4	0,4	234	23,1	957	100,0	3,6
Isole	221	54,7	97	24	0	0,0	1	0,2	52	12,9	371	100,0	3,0
Mezzogiorno	703	49,7	334	23,6	0	0,0	5	0,4	286	20,2	1.328	100,0	3,4
ITALIA	1.823	52,6	848	24,4	3	0,1	9	0,3	663	19,1	3.346	100,0	3,9
Esteri	5	14,3	20	57,1	0	0,0	0	0,0	7	20,0	32	100,0	
Non indicato	2	28,6	4	57,1	0	0,0	0	0,0	1	14,3	7	100,0	
TOTALE	1.830	52,1	872	24,8	3	0,1	9	0,3	671	19,1	3.385	100,0	

(a) A seguito dell'arrotondamento alla prima cifra decimale, talvolta la somma delle percentuali non è esattamente uguale a 100

Tavola 6.12 - Interruzioni volontarie della gravidanza per tipo di intervento e regione di intervento - Anno 2001
(valori assoluti e composizioni percentuali)

REGIONI DI INTERVENTO	Tipo di intervento								Totale (a)	
	Raschiamento		Metodo Karman		Altra isterosuzione		Altro non indicato			
	N.	%	N.	%	N.	%	N.	%	N.	%
Piemonte	1.456	13,2	6.805	61,8	2.567	23,3	185	1,7	11.013	100,0
Valle d'Aosta	13	4,7	55	19,7	209	74,9	2	0,7	279	100,0
Lombardia	3.769	17,2	12.266	56,1	5.395	24,7	435	2,0	21.865	100,0
Trentino-Alto Adige	113	6,9	1.147	70,4	360	22,1	9	0,6	1.629	100,0
<i> Bolzano-Bozer</i>	6	1,3	85	19,0	357	79,7	0	0,0	448	100,0
<i> Trento</i>	107	9,1	1.062	89,9	3	0,3	9	0,8	1.181	100,0
Veneto	891	13,6	3.311	50,4	2.235	34,0	134	2,0	6.571	100,0
Friuli-Venezia Giulia	113	5,3	1.469	68,7	536	25,1	21	1,0	2.139	100,0
Liguria	185	4,9	2.776	73,2	775	20,4	56	1,5	3.792	100,0
Emilia-Romagna	702	6,4	7.746	70,5	2.406	21,9	126	1,1	10.980	100,0
Toscana	305	3,7	6.152	75,3	1.600	19,6	117	1,4	8.174	100,0
Umbria	15	0,6	116	4,8	2.061	85,6	215	8,9	2.407	100,0
Marche	84	3,2	2.175	83,6	291	11,2	52	2,0	2.602	100,0
Lazio	800	5,3	14.204	93,6	0	0,0	169	1,1	15.173	100,0
Abruzzo	787	29,9	1.447	55,0	312	11,8	87	3,3	2.633	100,0
Molise	269	37,4	155	21,6	283	39,4	12	1,7	719	100,0
Campania	298	2,4	10.511	83,7	1.658	13,2	85	0,7	12.552	100,0
Puglia	2.423	17,2	9.881	70,3	1.523	10,8	234	1,7	14.061	100,0
Basilicata	164	25,5	209	32,5	252	39,1	19	3,0	644	100,0
Calabria	2.240	66,6	984	29,2	114	3,4	27	0,8	3.365	100,0
Sicilia	2.777	30,8	4.380	48,6	1.719	19,1	137	1,5	9.013	100,0
Sardegna	980	39,8	1.147	46,6	240	9,7	95	3,9	2.462	100,0
Nord-ovest	5.423	14,7	21.902	59,3	8.946	24,2	678	1,8	36.949	100,0
Nord-est	1.819	8,5	13.673	64,1	5.537	26,0	290	1,4	21.319	100,0
Nord	7.242	12,4	35.575	61,1	14.483	24,9	968	1,7	58.268	100,0
Centro	1.204	4,2	22.647	79,9	3.952	13,9	553	2,0	28.356	100,0
Sud	9.938	21,9	28.714	63,2	6.101	13,4	696	1,5	45.449	100,0
Isole	6.181	18,2	23.187	68,2	4.142	12,2	464	1,4	33.974	100,0
Mezzogiorno	3.757	32,7	5.527	48,2	1.959	17,1	232	2,0	11.475	100,0
ITALIA	18.384	13,9	86.936	65,8	24.536	18,6	2.217	1,7	132.073	100,0

(a) A seguito dell'arrotondamento alla prima cifra decimale, talvolta la somma delle percentuali non è esattamente uguale a 100

Tavola 6.13 - Interruzioni volontarie della gravidanza per terapia antalgica e regione di intervento - Anno 2001
(valori assoluti e composizioni percentuali)

REGIONI DI INTERVENTO	Terapia antalgica										Totale (a)	
	Anestesia generale		Anestesia locale		Analgesia senza anestesia		Altra e non indicato		Nessuna			
	N.	%	N.	%	N.	%	N.	%	N.	%	N.	%
Piemonte	10.822	98,3	57	0,5	39	0,4	59	0,5	36	0,3	11.013	100,0
Valle d'Aosta	272	97,5	2	0,7	0	0,0	4	1,4	1	0,4	279	100,0
Lombardia	18.301	83,7	2.954	13,5	174	0,8	316	1,4	120	0,5	21.865	100,0
Trentino-Alto Adige	1.606	98,6	15	0,9	2	0,1	2	0,1	4	0,2	1.629	100,0
<i>Bozano-Bozer</i>	<i>445</i>	<i>99,3</i>	<i>3</i>	<i>0,7</i>	<i>0</i>	<i>0,0</i>	<i>0</i>	<i>0,0</i>	<i>0</i>	<i>0,0</i>	<i>448</i>	<i>100,0</i>
<i>Trento</i>	<i>1.161</i>	<i>98,3</i>	<i>12</i>	<i>1,0</i>	<i>2</i>	<i>0,2</i>	<i>2</i>	<i>0,2</i>	<i>4</i>	<i>0,3</i>	<i>1.181</i>	<i>100,0</i>
Veneto	4.753	72,3	885	13,5	44	0,7	839	12,8	50	0,8	6.571	100,0
Friuli-Venezia Giulia	2.100	98,2	17	0,8	9	0,4	2	0,1	11	0,5	2.139	100,0
Liguria	3.136	82,7	604	15,9	20	0,5	9	0,2	23	0,6	3.792	100,0
Emilia-Romagna	8.794	80,1	2.034	18,5	40	0,4	38	0,3	74	0,7	10.980	100,0
Toscana	6.505	79,6	1.556	19,0	17	0,2	48	0,6	48	0,6	8.174	100,0
Umbria	2.339	97,2	17	0,7	11	0,5	27	1,1	13	0,5	2.407	100,0
Marche	851	32,7	1.666	64,0	20	0,8	51	2,0	14	0,5	2.602	100,0
Lazio	9.183	60,5	5.592	36,9	0	0,0	34	0,2	364	2,4	15.173	100,0
Abruzzo	2.341	88,9	267	10,1	6	0,2	7	0,3	12	0,5	2.633	100,0
Molise	712	99,0	3	0,4	0	0,0	2	0,3	2	0,3	719	100,0
Campania	9.575	76,3	2.687	21,4	61	0,5	213	1,7	16	0,1	12.552	100,0
Puglia	13.361	95,0	316	2,2	212	1,5	112	0,8	60	0,4	14.061	100,0
Basilicata	624	96,9	8	1,2	1	0,2	6	0,9	5	0,8	644	100,0
Calabria	3.010	89,5	308	9,2	2	0,1	0	0,0	45	1,3	3.365	100,0
Sicilia	8.585	95,3	325	3,6	23	0,3	39	0,4	41	0,5	9.013	100,0
Sardegna	2.390	97,1	6	0,2	0	0,0	57	2,3	9	0,4	2.462	100,0
Nord-ovest	32.531	88,0	3.617	9,8	233	0,6	388	1,1	180	0,5	36.949	100,0
Nord-est	17.253	80,9	2.951	13,8	95	0,4	881	4,1	139	0,7	21.319	100,0
Nord	49.784	85,4	6.568	11,3	328	0,6	1.269	2,2	319	0,5	58.268	100,0
Centro	18.878	66,6	8.831	31,1	48	0,2	160	0,6	439	1,5	28.356	100,0
Sud	29.623	87,2	3.589	10,6	282	0,8	340	1,0	140	0,4	33.974	100,0
Isole	10.975	95,6	331	2,9	23	0,2	96	0,8	50	0,4	11.475	100,0
Mezzogiorno	40.598	89,3	3.920	8,6	305	0,7	436	1,0	190	0,4	45.449	100,0
ITALIA	109.260	82,7	19.319	14,6	681	0,5	1.865	1,4	948	0,7	132.073	100,0

(a) A seguito dell'arrotondamento alla prima cifra decimale, talvolta la somma delle percentuali non è esattamente uguale a 100

Tavola 6.14 - Interruzioni volontarie della gravidanza per certificazione e regione di intervento - Anno 2001
(valori assoluti e composizioni percentuali)

REGIONI DI INTERVENTO	Certificazione												Totale (a)	
	Consultorio familiare pubblico		Medico di fiducia		Servizio ostetrico ginecologico dell'istituto di cura		Atra struttura socio-sanitaria		Mancante per immediato pericolo di vita della donna		Non indicato			
	N.	%	N.	%	N.	%	N.	%	N.	%	N.	%	N.	%
Piemonte	6.158	55,9	2.956	26,8	1.736	15,8	87	0,8	0	0,0	76	0,7	11.013	100,0
Valle d'Aosta	11	3,9	156	55,9	112	40,1	0	0,0	0	0,0	0	0,0	279	100,0
Lombardia	7.759	35,5	7.680	35,1	5.485	25,1	716	3,3	9	0,0	216	1,0	21.865	100,0
Trentino-Alto Adige	360	22,1	904	55,5	356	21,9	9	0,6	0	0,0	0	0,0	1.629	100,0
<i>Bolzano-Bozen</i>	27	6,0	196	43,8	225	50,2	0	0,0	0	0,0	0	0,0	448	100,0
<i>Trento</i>	333	28,2	708	59,9	131	11,1	9	0,8	0	0,0	0	0,0	1.181	100,0
Veneto	2.200	33,5	2.006	30,5	2.091	31,8	191	2,9	3	0,0	80	1,2	6.571	100,0
Friuli-Venezia Giulia	310	14,5	672	31,4	1.086	50,8	57	2,7	0	0,0	14	0,7	2.139	100,0
Liguria	1.090	28,7	1.520	40,1	987	26,0	194	5,1	1	0,0	0	0,0	3.792	100,0
Emilia-Romagna	4.943	45,0	4.023	36,6	1.904	17,3	109	1,0	1	0,0	0	0,0	10.980	100,0
Toscana	2.955	36,2	3.241	39,7	1.671	20,4	225	2,8	0	0,0	82	1,0	8.174	100,0
Umbria	879	36,5	890	37,0	552	22,9	26	1,1	0	0,0	60	2,5	2.407	100,0
Marche	538	20,7	809	31,1	1.023	39,3	210	8,1	0	0,0	22	0,8	2.602	100,0
Lazio	7.840	51,7	2.519	16,6	4.360	28,7	314	2,1	1	0,0	139	0,9	15.173	100,0
Abruzzo	176	6,7	757	28,8	1.688	64,1	1	0,0	0	0,0	11	0,4	2.633	100,0
Molise	81	11,3	125	17,4	472	65,6	4	0,6	0	0,0	37	5,1	719	100,0
Campania	2.313	18,4	3.593	28,6	6.447	51,4	17	0,1	0	0,0	182	1,4	12.552	100,0
Puglia	1.378	9,8	7.480	53,2	4.649	33,1	216	1,5	1	0,0	337	2,4	14.061	100,0
Basilicata	81	12,6	103	16,0	445	69,1	6	0,9	0	0,0	9	1,4	644	100,0
Calabria	524	15,6	1.917	57,0	918	27,3	6	0,2	0	0,0	0	0,0	3.365	100,0
Sicilia	1.403	15,6	2.556	28,4	4.864	54,0	76	0,8	7	0,1	107	1,2	9.013	100,0
Sardegna	266	10,8	1.277	51,9	726	29,5	46	1,9	0	0,0	147	6,0	2.462	100,0
Nord-ovest	15.018	40,6	12.312	33,3	8.320	22,5	997	2,7	10	0,0	292	0,8	36.949	100,0
Nord-est	7.813	36,6	7.605	35,7	5.437	25,5	366	1,7	4	0,0	94	0,4	21.319	100,0
Nord	22.831	39,2	19.917	34,2	13.757	23,6	1.363	2,3	14	0,0	386	0,7	58.268	100,0
Centro	12.212	43,1	7.459	26,3	7.606	26,8	775	2,7	1	0,0	303	1,1	28.356	100,0
Sud	4.553	13,4	13.975	41,1	14.619	43,0	250	0,7	1	0,0	576	1,7	33.974	100,0
Isole	1.669	14,5	3.833	33,4	5.590	48,7	122	1,1	7	0,1	254	2,2	11.475	100,0
Mezzogiorno	6.222	13,7	17.808	39,2	20.209	44,5	372	0,8	8	0,0	830	1,8	45.449	100,0
ITALIA	41.265	31,2	45.184	34,2	41.572	31,5	2.510	1,9	23	0,0	1.519	1,2	132.073	100,0

(a) A seguito dell'arrotondamento alla prima cifra decimale, talvolta la somma delle percentuali non è esattamente uguale a 100

Tavola 6.15 - Interruzioni volontarie della gravidanza per urgenza e regione di intervento - Anno 2001 (valori assoluti e composizioni percentuali)

REGIONI DI INTERVENTO	Urgenza						Totale (a)	
	Urgente		Non urgente		Non indicato			
	N.	%	N.	%	N.	%	N.	%
Piemonte	776	7,0	10.187	92,5	50	0,5	11.013	100,0
Valle d'Aosta	12	4,3	260	93,2	7	2,5	279	100,0
Lombardia	1.054	4,8	20.454	93,5	357	1,6	21.865	100,0
Trentino-Alto Adige	96	5,9	1.533	94,1	0	0,0	1.629	100,0
<i>Bozano-Bozer</i>	22	4,9	426	95,1	0	0,0	448	100,0
<i>Trento</i>	74	6,3	1.107	93,7	0	0,0	1.181	100,0
Veneto	348	5,3	5.904	89,8	319	4,9	6.571	100,0
Friuli-Venezia Giulia	110	5,1	2.007	93,8	22	1,0	2.139	100,0
Liguria	191	5,0	3.601	95,0	0	0,0	3.792	100,0
Emilia-Romagna	2.382	21,7	8.598	78,3	0	0,0	10.980	100,0
Toscana	1.974	24,1	6.107	74,7	93	1,1	8.174	100,0
Umbria	104	4,3	2.257	93,8	46	1,9	2.407	100,0
Marche	150	5,8	2.371	91,1	81	3,1	2.602	100,0
Lazio	934	6,2	13.933	91,8	306	2,0	15.173	100,0
Abruzzo	69	2,6	2.560	97,2	4	0,2	2.633	100,0
Molise	15	2,1	696	96,8	8	1,1	719	100,0
Campania	274	2,2	11.025	87,8	1.253	10	12.552	100,0
Puglia	1.254	8,9	12.116	86,2	691	4,9	14.061	100,0
Basilicata	42	6,5	556	86,3	46	7,1	644	100,0
Calabria	307	9,1	3.058	90,9	0	0,0	3.365	100,0
Sicilia	237	2,6	8.753	97,1	23	0,3	9.013	100,0
Sardegna	229	9,3	2.145	87,1	88	3,6	2.462	100,0
Nord-ovest	2.033	5,5	34.502	93,4	414	1,1	36.949	100,0
Nord-est	2.936	13,8	18.042	84,6	341	1,6	21.319	100,0
Nord	4.969	8,5	52.544	90,2	755	1,3	58.268	100,0
Centro	3.162	11,2	24.668	87,0	526	1,9	28.356	100,0
Sud	1.961	5,8	30.011	88,3	2.002	5,9	33.974	100,0
Isole	466	4,1	10.898	95,0	111	1,0	11.475	100,0
Mezzogiorno	2.427	5,3	40.909	90,0	2.113	4,6	45.449	100,0
ITALIA	10.558	8,0	118.121	89,4	3.394	2,6	132.073	100,0

(a) A seguito dell'arrotondamento alla prima cifra decimale, talvolta la somma delle percentuali non è esattamente uguale a 100

Tavola 6.16 - Interruzioni volontarie della gravidanza per luogo e regione di intervento - Anno 2001 (valori assoluti e composizioni percentuali)

REGIONI DI INTERVENTO	Luogo di intervento				Totale (a)	
	Istituto di cura o ambulatorio pubblico		Casa di cura o ambulatorio privato		N.	%
	N.	%	N.	%		
Piemonte	11.013	100,0	0	0,0	11.013	100,0
Valle d'Aosta	278	100,0	0	0,0	278	100,0
Lombardia	21.865	100,0	0	0,0	21.865	100,0
Trentino-Alto Adige	987	60,6	642	39,4	1.629	100,0
<i>Bolzano-Bozen</i>	<i>448</i>	<i>100,0</i>	<i>0</i>	<i>0,0</i>	<i>448</i>	<i>100,0</i>
<i>Trento</i>	<i>539</i>	<i>45,6</i>	<i>642</i>	<i>54,4</i>	<i>1.181</i>	<i>100,0</i>
Veneto	6.533	100,0	0	0,0	6.533	100,0
Friuli-Venezia Giulia	2.092	97,8	47	2,2	2.139	100,0
Liguria	3.791	100,0	0	0,0	3.791	100,0
Emilia-Romagna	10.377	94,5	603	5,5	10.980	100,0
Toscana	8.174	100,0	0	0,0	8.174	100,0
Umbria	2.251	100,0	0	0,0	2.251	100,0
Marche	2.493	100,0	0	0,0	2.493	100,0
Lazio	14.215	94,0	909	6,0	15.124	100,0
Abruzzo	2.599	98,7	34	1,3	2.633	100,0
Molise	716	100,0	0	0,0	716	100,0
Campania	10.440	85,4	1.788	14,6	12.228	100,0
Puglia	6.859	49,6	6.971	50,4	13.830	100,0
Basilicata	619	100,0	0	0,0	619	100,0
Calabria	3.122	92,8	243	7,2	3.365	100,0
Sicilia	8.971	99,6	37	0,4	9.008	100,0
Sardegna	1.515	61,5	947	38,5	2.462	100,0
Nord-ovest	36.947	100,0	0	0,0	36.947	100,0
Nord-est	19.989	93,9	1.292	6,1	21.281	100,0
Nord	56.936	97,8	1.292	2,2	58.228	100,0
Centro	27.133	96,8	909	3,2	28.042	100,0
Sud	24.355	72,9	9.036	27,1	33.391	100,0
Isole	10.486	91,4	984	8,6	11.470	100,0
Mezzogiorno	34.841	77,7	10.020	22,3	44.861	100,0
ITALIA	118.910	90,7	12.221	9,3	131.131	100,0

(a) A seguito dell'arrotondamento alla prima cifra decimale, talvolta la somma delle percentuali non è esattamente uguale a 100

Tavola 6.17 - Interruzioni volontarie della gravidanza per cittadinanza e regione di intervento - Anno 2001

REGIONI DI INTERVENTO	Cittadinanza										Totale
	Italia	Unione europea	Europa centro-orientale	Altri paesi europei	Africa	America del nord	America centro-meridionale	Asia	Australia, Oceania e altro	Non indicato	
Piemonte	8.178	53	1.455	5	766	6	403	147	0	0	11.013
Valle d'Aosta	242	5	15	0	12	0	1	2	0	2	279
Lombardia	15.131	136	1.904	15	1.427	8	2.155	945	1	143	21.865
Trentino-Alto Adige	1.423	12	113	0	37	0	22	21	1	0	1.629
<i>Bolzano-Bozen</i>	370	6	45	0	8	0	8	11	0	0	448
<i>Trento</i>	1.053	6	68	0	29	0	14	10	1	0	1.181
Veneto	4.546	41	915	2	624	12	158	224	0	49	6.571
Friuli-Venezia Giulia	1.773	6	199	0	93	2	36	23	2	5	2.139
Liguria	2.814	19	229	2	127	4	553	43	0	1	3.792
Emilia-Romagna	8.088	75	1.178	32	875	9	287	426	1	9	10.980
Toscana	6.305	52	866	9	299	17	282	304	3	37	8.174
Umbria	1.686	10	344	0	121	1	144	38	1	62	2.407
Marche	1.973	18	337	4	140	0	55	55	0	20	2.602
Lazio	11.352	78	2.126	6	383	11	704	417	4	92	15.173
Abruzzo	2.361	6	186	0	29	0	28	16	0	7	2.633
Molise	697	0	8	1	2	1	8	1	0	1	719
Campania	11.551	17	748	3	95	12	37	64	1	24	12.552
Puglia	13.580	13	220	1	67	1	16	37	0	126	14.061
Basilicata	633	2	6	0	2	0	0	1	0	0	644
Calabria	3.173	6	147	1	17	1	5	12	1	2	3.365
Sicilia	8.579	17	121	6	133	5	25	91	1	35	9.013
Sardegna	2.315	11	47	0	35	10	9	14	0	21	2.462
Nord-ovest	26.365	213	3.603	22	2.332	18	3.112	1.137	1	146	36.949
Nord-est	15.830	134	2.405	34	1.629	23	503	694	4	63	21.319
Nord	42.195	347	6.008	56	3.961	41	3.615	1.831	5	209	58.268
Centro	21.316	158	3.673	19	943	29	1.185	814	8	211	28.356
Sud	31.995	44	1.315	6	212	15	94	131	2	160	33.974
Isole	10.894	28	168	6	168	15	34	105	1	56	11.475
Mezzogiorno	42.889	72	1.483	12	380	30	128	236	3	216	45.449
ITALIA	106.400	577	11.164	87	5.284	100	4.928	2.881	16	636	132.073

Tavola 6.18 - Interruzioni volontarie della gravidanza delle donne straniere per classe di età e regione di residenza - Anno 2001

REGIONI DI RESIDENZA	Classi di età										Totale
	Fino a 14 anni	15-19	20-24	25-29	30-34	35-39	40-44	45-49	50 e oltre	Non indicato	
Piemonte	1	81	398	488	421	202	48	5	1	0	1.645
Valle d'Aosta	0	2	3	14	6	5	1	0	0	0	31
Lombardia	2	250	1.382	1.675	1.357	766	222	4	0	2	5.660
Trentino-Alto Adige	0	5	39	57	49	22	9	1	0	0	182
<i>Bolzano-Bozer</i>	0	3	16	27	22	11	4	0	0	0	83
<i>Trento</i>	0	2	23	30	27	11	5	1	0	0	99
Veneto	2	74	418	574	387	203	48	7	0	0	1.713
Friuli-Venezia Giulia	0	12	65	99	86	51	16	2	1	0	332
Liguria	0	44	200	234	163	107	23	3	0	0	774
Emilia-Romagna	2	113	516	693	551	283	79	8	0	0	2.245
Toscana	0	60	321	411	323	199	53	3	1	60	1.431
Umbria	0	24	169	172	169	83	16	0	0	2	635
Marche	0	25	111	171	142	74	18	0	0	1	542
Lazio	0	103	576	728	610	354	115	6	0	1	2.493
Abruzzo	0	5	62	63	67	30	15	0	0	5	247
Molise	0	0	2	4	4	1	0	0	0	0	11
Campania	0	20	171	261	200	136	53	2	1	0	844
Puglia	0	18	70	96	72	48	18	0	0	4	326
Basilicata	0	0	1	3	5	3	2	0	0	0	14
Calabria	0	2	32	38	35	27	10	0	0	0	144
Sicilia	1	20	56	107	81	66	35	0	0	0	366
Sardegna	0	0	22	27	25	9	7	0	0	4	94
Nord-ovest	3	377	1.983	2.411	1.947	1.080	294	12	1	2	8.110
Nord-est	4	204	1.038	1.423	1.073	559	152	18	1	0	4.472
Nord	7	581	3.021	3.834	3.020	1.639	446	30	2	2	12.582
Centro	0	212	1.177	1.482	1.244	710	202	9	1	64	5.101
Sud	0	45	338	465	383	245	98	2	1	9	1.586
Isole	1	20	78	134	106	75	42	0	0	4	460
Mezzogiorno	1	65	416	599	489	320	140	2	1	13	2.046
ITALIA	8	858	4.614	5.915	4.753	2.669	788	41	4	79	19.729
Estero	7	268	1.547	1.497	961	436	155	8	0	3	4.882
Non indicato	0	24	141	126	80	40	10	2	0	3	426
TOTALE	15	1.150	6.302	7.538	5.794	3.145	953	51	4	85	25.037

Capitolo 7 - Dati e indicatori provinciali

Tavola 7.1 - Interruzioni volontarie della gravidanza per classe di età e provincia di intervento - Anno 2001

PROVINCE DI INTERVENTO	Classi di età										Totale
	Fino a 14 anni	15-19	20-24	25-29	30-34	35-39	40-44	45-49	50 e oltre	Non indicato	
Torino	12	577	1.597	1.763	1.579	1.146	477	26	1	0	7.178
Vercelli	0	37	81	91	109	100	38	2	0	0	458
Biella	0	27	39	48	48	46	23	2	0	0	233
Verbano-Cusio-Ossola	0	15	48	56	57	39	12	0	0	0	227
Novara	2	47	118	125	119	101	32	2	0	0	546
Cuneo	1	97	193	211	216	173	72	6	0	0	969
Asti	1	30	82	74	91	71	18	4	0	0	371
Alessandria	1	72	205	242	235	204	63	9	0	0	1.031
Piemonte	17	902	2.363	2.610	2.454	1.880	735	51	1	0	11.013
Valle d'Aosta	0	19	47	73	62	56	20	1	1	0	279
Varese	4	183	467	453	469	416	163	12	2	0	2.169
Como	5	58	114	111	150	89	37	4	0	6	574
Sondrio	0	21	40	50	66	43	29	2	0	0	251
Milano	10	792	2.356	2.740	2.562	1.942	702	46	2	3	11.155
Bergamo	4	149	435	467	447	339	136	11	0	0	1.988
Brescia	2	177	503	630	619	427	167	18	0	0	2.543
Pavia	3	87	208	279	241	216	83	8	0	0	1.125
Cremona	1	37	88	120	122	101	37	1	0	0	507
Mantova	1	44	103	178	198	120	60	5	0	0	709
Lecco	0	45	89	98	81	72	38	3	0	0	426
Lodi	0	30	65	96	105	86	32	3	0	1	418
Lombardia	30	1.623	4.468	5.222	5.060	3.851	1.484	113	4	10	21.865
<i>Bolzano-Bozen</i>	0	38	84	102	97	85	36	6	0	0	448
<i>Trento</i>	1	90	230	276	274	211	87	12	0	0	1.181
Trentino-Alto Adige	1	128	314	378	371	296	123	18	0	0	1.629
Verona	4	49	145	199	164	121	47	3	0	0	732
Vicenza	2	53	195	220	226	172	67	3	0	0	938
Belluno	0	33	81	79	115	67	43	8	0	0	426
Treviso	1	71	196	258	236	211	77	5	0	0	1.055
Venezia	0	101	325	377	288	260	115	10	0	0	1.476
Padova	0	134	383	430	342	285	122	10	0	0	1.706
Rovigo	0	26	39	51	48	54	20	0	0	0	238
Veneto	7	467	1.364	1.614	1.419	1.170	491	39	0	0	6.571
Pordenone	1	48	99	106	104	79	36	3	0	0	476
Udine	2	54	153	197	165	174	73	7	0	0	825
Gorizia	0	20	56	57	58	70	33	4	1	0	299
Trieste	1	31	103	120	130	97	53	3	1	0	539
Friuli-Venezia Giulia	4	153	411	480	457	420	195	17	2	0	2.139
Imperia	0	36	94	99	114	101	29	5	0	0	478
Savona	0	35	91	116	117	100	30	5	0	0	494
Genova	2	160	478	550	533	465	146	12	1	0	2.347
La Spezia	0	51	74	101	112	91	36	6	2	0	473
Liguria	2	282	737	866	876	757	241	28	3	0	3.792
Piacenza	0	27	103	124	125	100	49	7	0	0	535
Parma	3	75	222	256	246	187	72	6	1	0	1.068
Reggio nell'Emilia	2	73	294	355	343	268	97	13	0	0	1.445
Modena	4	114	344	416	388	317	125	9	0	0	1.717
Bologna	2	189	668	733	652	466	210	19	0	0	2.939
Ferrara	1	52	95	138	162	142	61	3	0	0	654
Ravenna	2	82	190	270	232	197	73	8	1	0	1.055
Forlì	2	42	151	169	154	119	46	4	0	0	687
Rimini	1	54	169	213	218	161	59	4	1	0	880
Emilia-Romagna	17	708	2.236	2.674	2.520	1.957	792	73	3	0	10.980
Massa-Carrara	0	59	108	145	154	125	69	7	2	4	673
Lucca	1	59	128	189	160	145	41	4	0	0	727
Pistoia	0	33	104	110	109	69	38	2	0	0	465
Firenze	6	149	415	436	411	300	124	3	1	18	1.863
Livorno	0	57	145	195	193	166	71	7	0	5	839
Pisa	0	83	231	276	241	226	85	7	0	1	1.150
Arezzo	0	45	122	157	151	119	53	0	2	0	649
Siena	1	54	157	168	173	140	51	6	0	0	750
Grosseto	2	39	68	94	100	104	30	3	0	3	443
Prato	0	32	122	129	108	106	31	3	0	84	615
Toscana	10	610	1.600	1.899	1.800	1.500	593	42	5	115	8.174
Perugia	0	124	399	399	420	343	141	10	2	15	1.853
Terni	1	32	98	115	159	107	33	4	1	4	554
Umbria	1	156	497	514	579	450	174	14	3	19	2.407
Pesaro e Urbino	0	33	123	139	143	101	40	5	1	0	585
Ancona	2	58	142	196	183	147	58	6	0	4	796
Macerata	1	66	188	233	222	176	96	10	2	10	1.004
Ascoli Piceno	0	23	44	45	42	35	24	4	0	0	217
Marche	3	180	497	613	590	459	218	25	3	14	2.602

Tavola 7.1 segue - Interruzioni volontarie della gravidanza per classi di età e provincia di intervento - Anno 2001

PROVINCE DI INTERVENTO	Classi di età										Totale
	Fino a 14 anni	15-19	20-24	25-29	30-34	35-39	40-44	45-49	50 e oltre	Non indicato	
Viterbo	1	33	58	107	85	87	44	3	0	0	418
Rieti	0	17	59	58	52	54	15	2	0	0	257
Roma	17	1.053	2.670	3.147	2.887	2.158	850	57	6	0	12.845
Latina	1	102	201	268	290	253	97	4	1	0	1.217
Frosinone	0	23	75	80	105	109	41	3	0	0	436
Lazio	19	1.228	3.063	3.660	3.419	2.661	1.047	69	7	0	15.173
L'Aquila	2	48	139	168	159	130	72	5	2	3	728
Teramo	1	26	76	66	86	77	25	3	2	9	371
Pescara	1	84	190	226	243	212	118	8	1	7	1.090
Chieti	0	35	82	87	105	91	36	6	0	2	444
Abruzzo	4	193	487	547	593	510	251	22	5	21	2.633
Isernia	0	17	26	53	62	48	21	3	0	3	233
Campobasso	5	57	77	96	113	87	46	4	0	1	486
Molise	5	74	103	149	175	135	67	7	0	4	719
Caserta	5	209	495	594	555	408	192	15	2	0	2.475
Benevento	3	41	118	128	199	171	56	10	0	0	726
Napoli	11	517	1.174	1.313	1.148	843	355	36	5	0	5.402
Avellino	0	114	252	267	299	285	154	17	0	0	1.388
Salerno	13	197	460	535	552	560	220	22	2	0	2.561
Campania	32	1.078	2.499	2.837	2.753	2.267	977	100	9	0	12.552
Foggia	13	199	382	431	453	458	204	22	1	30	2.193
Bari	11	691	1.368	1.495	1.398	1.286	530	35	3	55	6.872
Taranto	1	98	207	243	235	208	101	10	0	11	1.114
Brindisi	2	126	316	378	390	312	158	18	2	15	1.717
Lecce	3	156	364	450	495	453	210	20	1	13	2.165
Puglia	30	1.270	2.637	2.997	2.971	2.717	1.203	105	7	124	14.061
Potenza	0	27	57	78	107	89	39	7	0	5	409
Matera	1	21	49	27	49	60	26	1	0	1	235
Basilicata	1	48	106	105	156	149	65	8	0	6	644
Cosenza	4	129	280	337	392	332	180	14	0	0	1.668
Catanzaro	6	70	143	159	195	178	88	5	0	0	844
Reggio di Calabria	0	31	77	124	130	138	56	6	0	0	562
Crotone (a)
Vibo Valentia	1	16	36	56	67	68	41	6	0	0	291
Calabria	11	246	536	676	784	716	365	31	0	0	3.365
Trapani	0	55	84	87	96	58	28	3	0	1	412
Palermo	5	226	465	465	426	347	173	14	0	14	2.135
Messina	2	96	255	289	308	289	118	8	0	2	1.367
Agrigento	1	23	51	68	71	66	38	5	0	4	327
Caltanissetta	0	30	68	73	95	102	34	5	0	1	408
Enna	1	33	58	65	82	79	31	5	1	5	360
Catania	9	261	554	583	482	410	180	19	6	9	2.513
Ragusa	3	67	126	146	157	117	52	2	0	5	675
Siracusa	4	102	150	171	161	150	58	6	1	13	816
Sicilia	25	893	1.811	1.947	1.878	1.618	712	67	8	54	9.013
Sassari	0	64	153	168	179	137	51	3	0	12	767
Nuoro	0	9	26	31	28	36	19	2	0	3	154
Oristano	0	20	33	19	36	46	18	4	0	2	178
Cagliari	4	119	234	269	289	255	151	13	1	28	1.363
Sardegna	4	212	446	487	532	474	239	22	1	45	2.462
Nord-ovest	49	2.826	7.615	8.771	8.452	6.544	2.480	193	9	10	36.949
Nord-est	29	1.456	4.325	5.146	4.767	3.843	1.601	147	5	0	21.319
Nord	78	4.282	11.940	13.917	13.219	10.387	4.081	340	14	10	58.268
Centro	33	2.174	5.657	6.686	6.388	5.070	2.032	150	18	148	28.356
Sud	83	2.909	6.368	7.311	7.432	6.494	2.928	273	21	155	33.974
Isole	29	1.105	2.257	2.434	2.410	2.092	951	89	9	99	11.475
Mezzogiorno	112	4.014	8.625	9.745	9.842	8.586	3.879	362	30	254	45.449
ITALIA	223	10.470	26.222	30.348	29.449	24.043	9.992	852	62	412	132.073

(a) Nella provincia di Crotone non si effettuano interventi di interruzione volontaria di gravidanza.

Tavola 7.2 - Interruzioni volontarie della gravidanza per classe di età e provincia di residenza - Anno 2001

PROVINCE DI RESIDENZA	Classi di età										Totale
	Fino a 14 anni	15-19	20-24	25-29	30-34	35-39	40-44	45-49	50 e oltre	Non indicato	
Torino	9	478	1.165	1.340	1.312	1.012	434	25	1	0	5.776
Vercelli	0	37	77	88	91	89	27	2	0	0	411
Biella	0	31	68	77	87	77	41	3	0	0	384
Verbano-Cusio-Ossola	0	19	46	69	54	46	13	1	0	0	248
Novara	2	55	137	135	142	99	32	3	0	0	605
Cuneo	1	98	200	208	215	173	71	5	0	0	971
Asti	1	37	94	89	112	90	24	4	0	0	451
Alessandria	0	64	169	237	233	201	65	10	0	0	979
Piemonte	13	819	1.956	2.243	2.246	1.787	707	53	1	0	9.825
Valle d'Aosta	0	20	39	77	69	63	23	2	1	0	294
Varese	4	117	292	274	294	272	106	6	1	0	1.366
Como	3	86	157	169	209	147	64	7	0	4	846
Sondrio	0	10	29	41	47	40	19	4	0	0	190
Milano	11	805	2.306	2.709	2.558	1.945	717	47	3	3	11.104
Bergamo	2	139	315	368	375	298	136	8	0	0	1.641
Brescia	3	168	448	575	576	407	161	16	0	0	2.354
Pavia	3	70	174	232	210	195	78	5	0	0	967
Cremona	0	42	86	126	123	117	52	2	0	1	549
Mantova	1	30	101	153	174	119	49	7	0	0	634
Lecco	1	46	88	103	86	79	35	1	0	1	440
Lodi	0	25	67	76	97	71	24	4	0	1	365
Lombardia	28	1.538	4.063	4.826	4.749	3.690	1.441	107	4	10	20.456
<i>Bolzano-Bozen</i>	0	47	96	126	132	115	43	8	0	0	567
<i>Trento</i>	1	66	152	184	193	143	63	6	0	0	808
Trentino-Alto Adige	1	113	248	310	325	258	106	14	0	0	1.375
Verona	3	81	244	322	268	197	76	11	0	0	1.202
Vicenza	3	74	230	259	266	213	82	2	0	0	1.129
Belluno	0	25	55	53	73	47	18	6	0	0	277
Treviso	1	94	259	302	288	239	99	6	0	0	1.288
Venezia	1	109	288	328	257	247	114	10	0	0	1.354
Padova	0	73	246	298	272	241	92	11	0	0	1.233
Rovigo	0	35	36	67	61	65	27	0	0	0	291
Veneto	8	491	1.358	1.629	1.485	1.249	508	46	0	0	6.774
Pordenone	0	32	89	114	101	79	38	5	0	0	458
Udine	1	59	150	179	155	162	68	6	0	1	781
Gorizia	0	16	52	59	53	62	26	3	1	0	272
Trieste	1	27	91	107	125	94	58	3	1	0	507
Friuli-Venezia Giulia	2	134	382	459	434	397	190	17	2	1	2.018
Imperia	0	30	92	101	114	100	26	5	0	0	468
Savona	0	33	91	105	129	118	32	6	0	0	514
Genova	2	158	429	506	491	443	144	12	2	0	2.187
La Spezia	0	50	96	124	130	98	45	8	0	1	552
Liguria	2	271	708	836	864	759	247	31	2	1	3.721
Piacenza	1	25	87	121	124	108	45	4	0	0	515
Parma	3	70	210	269	246	199	83	6	1	1	1.088
Reggio nell'Emilia	1	60	231	275	298	217	72	13	0	0	1.167
Modena	5	103	300	397	367	300	129	8	0	0	1.609
Bologna	2	156	419	522	575	433	187	17	0	0	2.311
Ferrara	2	52	101	154	168	153	66	3	1	0	700
Ravenna	2	57	148	209	199	151	58	5	0	0	829
Forlì	1	45	111	162	155	116	52	5	0	0	647
Rimini	0	35	115	151	163	138	47	5	1	0	655
Emilia-Romagna	17	603	1.722	2.260	2.295	1.815	739	66	3	1	9.521
Massa-Carrara	0	55	74	102	113	98	54	3	2	2	503
Lucca	1	60	148	198	165	162	41	6	0	2	783
Pistoia	0	38	105	140	118	82	32	4	0	7	526
Firenze	3	149	336	410	433	326	148	7	1	18	1.831
Livorno	0	64	133	182	183	163	74	8	0	5	812
Pisa	1	54	142	196	167	178	65	6	0	2	811
Arezzo	1	48	128	144	154	115	58	2	1	2	653
Siena	1	40	100	134	122	98	42	4	0	1	542
Grosseto	1	38	73	90	94	103	31	2	0	1	433
Prato	0	29	129	121	107	88	30	1	0	69	574
Toscana	8	575	1.368	1.717	1.656	1.413	575	43	4	109	7.468
Perugia	0	114	344	359	385	327	128	9	4	7	1.677
Terni	0	27	105	110	140	109	27	4	1	5	528
Umbria	0	141	449	469	525	436	155	13	5	12	2.205
Pesaro e Urbino	1	36	107	130	145	131	50	5	1	0	606
Ancona	1	64	146	216	178	142	68	7	0	4	826
Macerata	0	31	103	124	138	91	41	4	0	4	536
Ascoli Piceno	1	40	97	114	110	96	52	5	1	1	517
Marche	3	171	453	584	571	460	211	21	2	9	2.485

Tavola 7.2 segue - Interruzioni volontarie della gravidanza per classe di età e provincia di residenza - Anno 2001

PROVINCE DI RESIDENZA	Classi di età										Totale
	Fino a 14 anni	15-19	20-24	25-29	30-34	35-39	40-44	45-49	50 e oltre	Non indicato	
Viterbo	3	34	78	114	99	90	43	3	0	1	465
Rieti	1	22	73	73	78	61	25	2	1	0	336
Roma	16	940	2.151	2.631	2.502	2.001	778	52	4	1	11.076
Latina	1	100	170	227	274	215	72	3	0	0	1.062
Frosinone	0	58	161	192	182	169	74	5	1	0	842
Lazio	21	1.154	2.633	3.237	3.135	2.536	992	65	6	2	13.781
L'Aquila	2	47	114	142	143	118	66	4	3	2	641
Teramo	0	38	121	111	122	106	40	5	1	9	553
Pescara	2	60	120	161	178	136	71	6	1	7	742
Chieti	0	52	148	144	158	156	78	11	0	4	751
Abruzzo	4	197	503	558	601	516	255	26	5	22	2.687
Isernia	0	16	21	47	35	38	14	1	0	1	173
Campobasso	3	47	86	99	103	81	45	3	0	3	470
Molise	3	63	107	146	138	119	59	4	0	4	643
Caserta	4	136	324	430	401	288	155	13	2	0	1.753
Benevento	5	37	109	105	153	129	55	8	0	0	601
Napoli	13	647	1.459	1.662	1.494	1.173	479	48	6	1	6.982
Avellino	1	87	198	211	245	219	127	11	0	0	1.099
Salerno	10	200	421	448	460	453	173	20	1	0	2.186
Campania	33	1.107	2.511	2.856	2.753	2.262	989	100	9	1	12.621
Foggia	13	227	424	483	476	468	188	20	1	32	2.332
Bari	12	605	1.222	1.328	1.255	1.137	461	34	3	44	6.101
Taranto	1	137	335	376	370	293	149	11	0	16	1.688
Brindisi	0	104	239	272	238	213	103	14	2	8	1.193
Lecce	5	182	464	538	577	505	239	23	1	15	2.549
Puglia	31	1.255	2.684	2.997	2.916	2.616	1.140	102	7	115	13.863
Potenza	2	66	144	151	194	183	78	10	0	4	832
Matera	0	37	132	82	97	116	53	3	0	6	526
Basilicata	2	103	276	233	291	299	131	13	0	10	1.358
Cosenza	4	132	309	318	385	311	169	14	0	0	1.642
Catanzaro	4	56	136	112	148	122	75	2	0	0	655
Reggio di Calabria	0	47	122	151	152	162	72	8	0	0	714
Crotone	2	24	58	70	62	60	20	2	0	0	298
Vibo Valentia	1	15	42	62	65	67	37	4	0	0	293
Calabria	11	274	667	713	812	722	373	30	0	0	3.602
Trapani	0	63	95	105	100	62	27	2	0	1	455
Palermo	5	212	461	440	412	342	169	14	0	13	2.068
Messina	1	96	231	283	295	285	115	11	1	2	1.320
Agrigento	1	40	89	99	115	95	44	5	1	4	493
Caltanissetta	0	43	89	104	108	101	43	8	0	3	499
Enna	1	35	59	70	74	75	25	3	0	4	346
Catania	10	236	514	516	460	406	171	19	5	8	2.345
Ragusa	3	63	129	142	135	96	48	0	0	5	621
Siracusa	4	115	181	213	190	162	65	6	1	12	949
Sicilia	25	903	1.848	1.972	1.889	1.624	707	68	8	52	9.096
Sassari	1	61	137	169	161	141	50	3	0	10	733
Nuoro	0	35	72	70	78	74	39	3	0	4	375
Oristano	0	14	43	30	35	42	21	2	0	5	192
Cagliari	3	108	205	245	267	220	133	11	1	20	1.213
Sardegna	4	218	457	514	541	477	243	19	1	39	2.513
Nord-ovest	43	2.648	6.766	7.982	7.928	6.299	2.418	193	8	11	34.296
Nord-est	28	1.341	3.710	4.658	4.539	3.719	1.543	143	5	2	19.688
Nord	71	3.989	10.476	12.640	12.467	10.018	3.961	336	13	13	53.984
Centro	32	2.041	4.903	6.007	5.887	4.845	1.933	142	17	132	25.939
Sud	84	2.999	6.748	7.503	7.511	6.534	2.947	275	21	152	34.774
Isole	29	1.121	2.305	2.486	2.430	2.101	950	87	9	91	11.609
Mezzogiorno	113	4.120	9.053	9.989	9.941	8.635	3.897	362	30	243	46.383
ITALIA	216	10.150	24.432	28.636	28.295	23.498	9.791	840	60	388	126.306
Estero	7	275	1.597	1.536	1.004	452	162	8	0	3	5.044
Non indicato	0	45	193	176	150	93	39	4	2	21	723
TOTALE	223	10.470	26.222	30.348	29.449	24.043	9.992	852	62	412	132.073

Tavola 7.3 - Interruzioni volontarie della gravidanza per classe di età e provincia di nascita (a) - Anno 2001

PROVINCE DI NASCITA	Classi di età										Totale
	Fino a 14 anni	15-19	20-24	25-29	30-34	35-39	40-44	45-49	50 e oltre	Non indicato	
Torino	6	416	881	1.043	960	717	232	11	0	1	4.267
Vercelli	0	58	109	113	112	111	39	1	0	0	543
Novara	2	55	113	125	119	103	31	3	0	0	551
Cuneo	0	71	127	126	118	112	50	4	0	1	609
Asti	1	26	57	55	55	54	19	3	0	0	270
Alessandria	0	41	94	132	131	156	50	5	0	0	609
Piemonte	9	667	1.381	1.594	1.495	1.253	421	27	0	2	6.849
Valle d'Aosta	0	14	23	44	45	47	7	2	0	0	182
Varese	1	114	246	236	197	175	54	3	0	0	1.026
Como	3	104	154	152	198	135	55	5	0	3	809
Sondrio	0	13	29	35	46	33	22	4	1	0	183
Milano	8	635	1.193	1.445	1.406	1.130	371	25	3	5	6.221
Bergamo	3	125	203	223	242	207	99	9	0	0	1.111
Brescia	2	115	220	263	304	281	120	14	0	0	1.319
Pavia	3	54	107	150	143	136	50	4	0	0	647
Cremona	1	30	63	67	82	85	54	4	0	0	386
Mantova	0	25	64	90	121	74	50	6	0	1	431
Lombardia	21	1.215	2.279	2.661	2.739	2.256	875	74	4	9	12.133
<i>Bolzano-Bozer</i>	0	41	72	85	101	95	35	7	0	1	437
<i>Trento</i>	1	54	128	146	173	114	66	6	0	0	688
Trentino-Alto Adige	1	95	200	231	274	209	101	13	0	1	1.125
Verona	1	62	123	162	154	139	55	8	0	0	704
Vicenza	2	54	149	120	148	134	62	1	1	0	671
Belluno	0	22	50	53	53	43	23	5	0	0	249
Treviso	2	65	159	153	160	151	77	5	0	0	772
Venezia	0	86	176	207	210	208	118	10	0	0	1.015
Padova	0	57	145	176	173	177	80	6	0	0	814
Rovigo	0	29	40	43	59	69	38	1	0	0	279
Veneto	5	375	842	914	957	921	453	36	1	0	4.504
Pordenone	0	30	52	60	46	44	23	3	0	0	258
Udine	1	51	115	110	101	115	61	7	0	1	562
Gorizia	0	14	31	42	36	46	21	2	1	0	193
Trieste	2	27	85	76	94	73	50	1	0	0	408
Friuli-Venezia Giulia	3	122	283	288	277	278	155	13	1	1	1.421
Imperia	0	23	56	69	94	79	21	2	0	0	344
Savona	1	27	66	74	83	74	21	3	0	0	349
Genova	2	143	309	352	369	360	97	7	0	1	1.640
La Spezia	0	39	63	77	108	83	40	6	1	0	417
Liguria	3	232	494	572	654	596	179	18	1	1	2.750
Piacenza	1	26	56	64	68	74	36	3	0	0	328
Parma	1	31	86	104	116	101	45	5	1	0	490
Reggio nell'Emilia	2	34	73	113	119	104	46	11	0	0	502
Modena	2	66	153	186	177	167	81	2	0	0	834
Bologna	1	102	193	266	278	262	106	11	1	0	1.220
Ferrara	2	43	74	118	139	133	69	8	0	1	587
Ravenna	2	49	82	98	130	101	43	5	0	0	510
Forlì	3	59	133	192	189	174	73	6	0	0	829
Emilia-Romagna	14	410	850	1.141	1.216	1.116	499	51	2	1	5.300
Massa-Carrara	0	38	58	74	77	84	37	6	1	2	377
Lucca	1	55	102	141	123	110	40	3	0	1	576
Pistoia	0	28	52	66	55	46	19	3	0	3	272
Firenze	1	160	295	305	329	245	109	5	0	23	1.472
Livorno	0	53	107	154	144	130	53	6	0	4	651
Pisa	0	38	93	123	87	125	51	8	0	2	527
Arezzo	1	36	61	59	74	80	40	1	2	1	355
Siena	1	27	56	71	69	68	22	2	0	1	317
Grosseto	1	34	63	74	68	67	24	1	0	1	333
Toscana	5	469	887	1.067	1.026	955	395	35	3	38	4.880
Perugia	0	83	170	153	182	213	109	8	3	3	924
Terni	0	25	79	74	99	82	20	4	0	4	387
Umbria	0	108	249	227	281	295	129	12	3	7	1.311
Pesaro e Urbino	0	30	63	74	92	86	44	4	0	1	394
Ancona	1	42	91	130	120	97	62	7	0	2	552
Macerata	0	25	56	42	70	64	35	4	2	2	300
Ascoli Piceno	1	35	77	80	87	73	46	5	1	1	406
Marche	2	132	287	326	369	320	187	20	3	6	1.652

(a) Mancano le province costituite nell'anno 1995 (Biella, Verbanco-Cusio-Ossola, Lecco, Lodi, Rimini, Prato, Crotone, Vibo Valentia) poiché non si rilevano Iv₃ da donne nate in queste province.

Tavola 7.3 segue - Interruzioni volontarie della gravidanza per classe di età e provincia di nascita (a) - Anno 2001

PROVINCE DI NASCITA	Classi di età										Totale
	Fino a 14 anni	15-19	20-24	25-29	30-34	35-39	40-44	45-49	50 e oltre	Non indicato	
Viterbo	3	19	37	67	54	79	41	5	0	1	306
Rieti	1	15	43	46	49	44	32	1	2	0	233
Roma	14	795	1.406	1.652	1.620	1.340	516	33	3	2	7.381
Latina	0	80	118	149	164	127	50	2	0	0	690
Frosinone	0	52	139	162	144	159	77	5	2	0	740
Lazio	18	961	1.743	2.076	2.031	1.749	716	46	7	3	9.350
L'Aquila	3	44	96	105	103	109	60	5	1	2	528
Teramo	0	42	85	74	77	87	40	5	1	5	416
Pescara	1	49	105	114	134	105	57	4	0	6	575
Chieti	0	53	112	113	131	138	68	7	0	2	624
Abruzzo	4	188	398	406	445	439	225	21	2	15	2.143
Isernia	0	13	24	38	32	37	19	2	0	1	166
Campobasso	2	43	91	92	100	85	52	4	0	1	470
Molise	2	56	115	130	132	122	71	6	0	2	636
Caserta	3	124	252	333	337	294	144	14	2	1	1.504
Benevento	3	41	113	119	150	151	65	8	1	1	652
Napoli	19	697	1.552	1.744	1.730	1.394	571	54	6	4	7.771
Avellino	1	77	164	186	230	227	145	11	1	0	1.042
Salerno	9	197	412	426	488	482	183	22	0	1	2.220
Campania	35	1.136	2.493	2.808	2.935	2.548	1.108	109	10	7	13.189
Foggia	14	225	410	478	529	560	237	32	1	30	2.516
Bari	12	615	1.229	1.298	1.268	1.192	485	37	3	42	6.181
Taranto	1	132	353	415	365	314	162	11	0	17	1.770
Brindisi	2	108	273	290	256	231	110	17	2	7	1.296
Lecce	4	163	449	474	570	519	250	24	2	12	2.467
Puglia	33	1.243	2.714	2.955	2.988	2.816	1.244	121	8	108	14.230
Potenza	2	64	135	180	216	259	122	12	0	5	995
Matera	0	39	113	99	116	133	64	4	0	6	574
Basilicata	2	103	248	279	332	392	186	16	0	11	1.569
Cosenza	4	125	300	317	399	353	201	16	1	1	1.717
Catanzaro	7	115	270	291	371	363	194	13	0	0	1.624
Reggio di Calabria	0	58	137	170	204	219	126	11	1	0	926
Calabria	11	298	707	778	974	935	521	40	2	1	4.267
Trapani	0	63	112	118	119	97	43	3	0	1	556
Palermo	6	219	495	466	470	442	219	16	0	13	2.346
Messina	1	93	227	262	302	291	119	13	2	1	1.311
Agrigento	0	37	83	104	125	132	55	7	1	3	547
Caltanissetta	0	45	97	128	137	140	68	10	0	2	627
Enna	1	31	56	64	92	89	37	4	0	3	377
Catania	9	233	529	531	477	420	169	19	5	12	2.404
Ragusa	4	74	143	136	108	89	44	0	0	4	602
Siracusa	4	108	175	209	189	173	68	5	1	12	944
Sicilia	25	903	1.917	2.018	2.019	1.873	822	77	9	51	9.714
Sassari	0	61	127	149	149	143	54	3	0	5	691
Nuoro	1	26	80	65	95	95	66	5	0	4	437
Oristano	0	19	45	39	43	52	30	2	1	6	237
Cagliari	3	116	226	291	287	244	145	11	0	19	1.342
Sardegna	4	222	478	544	574	534	295	21	1	34	2.707
Nord-ovest	33	2.128	4.177	4.871	4.933	4.152	1.482	121	5	12	21.914
Nord-est	23	1.002	2.175	2.574	2.724	2.524	1.208	113	4	3	12.350
Nord	56	3.130	6.352	7.445	7.657	6.676	2.690	234	9	15	34.264
Centro	25	1.670	3.166	3.696	3.707	3.319	1.427	113	16	54	17.193
Sud	87	3.024	6.675	7.356	7.806	7.252	3.355	313	22	144	36.034
Isole	29	1.125	2.395	2.562	2.593	2.407	1.117	98	10	85	12.421
Mezzogiorno	116	4.149	9.070	9.918	10.399	9.659	4.472	411	32	229	48.455
ITALIA	197	8.949	18.588	21.059	21.763	19.654	8.589	758	57	298	99.912
Estero	25	1.460	7.387	8.978	7.426	4.231	1.347	89	5	88	31.036
Non indicato (a)	1	61	247	311	260	158	56	5	0	26	1.125
TOTALE	223	10.470	26.222	30.348	29.449	24.043	9.992	852	62	412	132.073

(a) Mancano le province costituite nell'anno 1995 (Biella, Verbanco-Cusio-Ossola, Lecco, Lodi, Rimini, Prato, Crotone, Vibo Valentia) poiché non si rilevano lvg da donne nate in queste province.

Tavola 7.4 - Interruzioni volontarie della gravidanza: indicatori di migrazione provinciale (a) - Anno 2001

PROVINCE	% stanzialità	% emigrazione	% emigrazione nella stessa regione	% emigrazione in altra regione	% immigrazione	% immigrazione dalla stessa regione	% immigrazione da altra regione
Torino	96,8	3,2	1,2	2,0	22,1	3,7	18,4
Vercelli	64,2	35,8	30,2	5,6	42,4	39,3	3,1
Biella	54,9	45,1	42,4	2,6	9,4	6,9	2,6
Verbano-Cusio-Ossola	78,2	21,8	11,7	10,1	14,5	6,6	7,9
Novara	73,9	26,1	11,2	14,9	18,1	14,1	4,0
Cuneo	84,7	15,3	12,5	2,9	15,2	5,5	9,7
Asti	70,5	29,5	26,4	3,1	14,3	12,4	1,9
Alessandria	84,3	15,7	4,7	11,0	20,0	8,0	12,0
Piemonte	88,3	11,7	7,5	4,2	21,3	6,7	14,6
Valle d'Aosta	85,0	15,0	0,0	15,0	10,4	0,0	10,4
Varese	83,3	16,7	14,6	2,0	21,2	14,3	6,8
Como	60,4	39,6	37,1	2,5	13,5	10,8	2,7
Sondrio	74,2	25,8	21,1	4,7	24,3	20,1	4,1
Milano	90,3	9,7	7,8	1,8	11,1	6,5	4,6
Bergamo	85,6	14,4	12,8	1,6	22,9	12,8	10,0
Brescia	88,0	12,0	9,8	2,2	22,7	7,6	15,1
Pavia	81,6	18,4	9,7	8,7	33,4	17,3	16,1
Cremona	65,9	34,1	26,6	7,5	32,0	15,4	16,7
Mantova	69,2	30,8	7,6	23,2	38,1	14,3	23,8
Lecco	65,5	34,5	32,5	2,0	32,8	26,3	6,5
Lodi	58,4	41,6	33,4	8,2	48,3	25,1	23,3
Lombardia	85,0	15,0	11,8	3,2	18,6	10,1	8,6
<i>Bolzano-Bozen</i>	73,5	26,5	19,9	6,5	4,2	2,2	2,0
<i>Trento</i>	92,0	8,0	1,7	6,3	35,0	8,9	26,1
Trentino-Alto Adige	84,4	15,6	9,2	6,4	25,4	6,8	18,6
Verona	54,0	46,0	6,7	39,4	11,6	5,6	5,9
Vicenza	71,9	28,1	23,5	4,6	13,5	9,9	3,6
Belluno	83,4	16,6	10,1	6,5	38,0	32,7	5,3
Treviso	68,6	31,4	23,5	7,8	20,3	14,9	5,3
Venezia	78,0	22,0	13,7	8,3	25,1	14,8	10,4
Padova	77,0	23,0	19,0	4,0	40,2	28,4	11,8
Rovigo	53,3	46,7	23,7	23,0	23,4	15,5	7,9
Veneto	69,9	30,1	17,2	12,9	25,9	17,9	8,0
Pordenone	72,5	27,5	17,5	10,0	35,4	11,8	23,6
Udine	80,5	19,5	14,5	5,0	23,2	11,2	12,0
Gorizia	82,4	17,6	16,2	1,5	33,7	30,3	3,4
Trieste	93,1	6,9	4,3	2,6	18,6	12,2	6,4
Friuli-Venezia Giulia	82,1	17,9	12,8	5,1	26,3	13,8	12,5
Imperia	88,7	11,3	7,3	4,1	14,0	9,1	4,9
Savona	75,1	24,9	10,5	14,4	15,6	8,9	6,7
Genova	93,5	6,5	2,3	4,2	11,4	2,5	8,9
La Spezia	69,0	31,0	1,6	29,3	19,8	1,1	18,8
Liguria	86,7	13,3	4,0	9,3	13,3	4,0	9,3
Piacenza	69,7	30,3	8,2	22,1	30,7	4,8	25,8
Parma	82,2	17,8	14,5	3,3	17,5	7,6	9,9
Reggio nell'Emilia	88,5	11,5	9,8	1,7	30,6	17,8	12,8
Modena	89,3	10,7	8,6	2,1	21,0	12,1	8,9
Bologna	93,5	6,5	4,8	1,7	24,6	5,3	19,3
Ferrara	80,3	19,7	15,6	4,1	19,0	9,7	9,3
Ravenna	88,8	11,2	9,9	1,3	33,3	21,4	11,9
Forlì	71,6	28,4	24,9	3,6	31,3	20,9	10,4
Rimini	78,2	21,8	16,8	5,0	35,9	6,8	29,1
Emilia-Romagna	85,7	14,3	10,8	3,6	26,3	11,1	15,2
Massa-Carrara	80,5	19,5	8,0	11,5	42,3	18,7	23,5
Luca	76,2	23,8	20,9	2,8	24,1	13,8	10,3
Pistoia	69,6	30,4	27,2	3,2	20,6	16,6	4,0
Firenze	69,7	30,3	27,3	2,9	40,5	9,3	31,2
Livorno	86,0	14,0	12,4	1,6	16,0	9,4	6,6
Pisa	83,2	16,8	16,2	0,6	36,4	30,0	6,4
Arezzo	76,1	23,9	13,0	10,9	22,5	9,6	12,9
Siena	87,1	12,9	7,4	5,5	37,1	26,4	10,7
Grosseto	79,0	21,0	17,6	3,5	24,8	5,5	19,3
Prato	77,4	22,6	19,0	3,7	31,2	29,6	1,6
Toscana	77,3	22,7	18,6	4,1	32,1	16,3	15,8
Perugia	92,6	7,4	0,8	6,6	18,0	5,0	13,0
Terni	74,4	25,6	18,8	6,8	38,5	5,7	32,8
Umbria	88,3	11,7	5,1	6,7	22,8	5,2	17,6
Pesaro e Urbino	70,8	29,2	5,0	24,3	34,7	14,0	20,7
Ancona	76,6	23,4	18,5	4,8	20,4	13,0	7,4
Macerata	87,7	12,3	7,8	4,5	59,2	47,5	11,7
Ascoli Piceno	26,7	73,3	65,4	7,9	52,7	1,6	51,1
Marche	67,2	32,8	22,7	10,1	43,4	28,1	15,3

(a) Per la definizione degli indicatori di migrazione provinciale cfr. "Indicatori utilizzati"

Tavola 7.4 segue - Interruzioni volontarie della gravidanza: indicatori di migrazione provinciale (a) - Anno 2001

PROVINCE	% stanzialità	% emigrazione	% emigrazione nella stessa regione	% emigrazione in altra regione	% immigrazione	% immigrazione dalla stessa regione	% immigrazione da altra regione
Viterbo	54,4	45,6	21,5	24,1	39,5	17,0	22,5
Rieti	46,1	53,9	18,8	35,1	39,7	33,1	6,6
Roma	95,9	4,1	1,7	2,4	17,3	3,7	13,7
Latina	81,8	18,2	14,7	3,5	28,6	18,4	10,2
Frosinone	48,5	51,5	43,1	8,4	6,4	4,8	1,6
Lazio	89,3	10,7	6,3	4,4	18,9	5,7	13,2
L'Aquila	75,4	24,6	16,8	7,8	33,7	16,8	16,9
Teramo	53,5	46,5	19,3	27,1	20,2	13,2	7,0
Pescara	77,9	22,1	16,7	5,4	47,0	41,6	5,4
Chieti	43,1	56,9	44,3	12,5	27,0	10,8	16,2
Abruzzo	62,6	37,4	25,0	12,4	36,2	25,5	10,6
Isernia	64,2	35,8	11,0	24,9	52,4	18,5	33,9
Campobasso	67,4	32,6	9,1	23,4	34,8	3,9	30,9
Molise	66,6	33,4	9,6	23,8	40,5	8,6	31,8
Caserta	77,5	22,5	11,8	10,7	45,1	42,9	2,1
Benevento	77,4	22,6	14,3	8,3	36,0	33,9	2,1
Napoli	71,3	28,7	26,2	2,4	7,8	5,0	2,9
Avellino	68,3	31,7	25,2	6,5	45,9	44,0	1,9
Salerno	79,9	20,1	15,7	4,4	31,8	21,7	10,1
Campania	73,7	26,3	21,7	4,6	25,9	21,9	4,0
Foggia	82,6	17,4	8,4	8,9	12,1	1,4	10,8
Bari	96,7	3,3	1,2	2,1	14,1	8,2	5,9
Taranto	61,6	38,4	33,8	4,6	6,6	2,3	4,3
Brindisi	84,7	15,3	11,3	4,0	41,2	39,2	2,0
Lecce	81,1	18,9	14,7	4,2	4,5	2,7	1,8
Puglia	86,2	13,8	9,7	4,1	15,0	9,6	5,4
Potenza	39,7	60,3	5,4	54,9	19,3	10,8	8,6
Matera	32,5	67,5	8,4	59,1	27,2	19,1	8,1
Basilicata	36,9	63,1	6,6	56,6	22,2	13,8	8,4
Cosenza	88,1	11,9	2,6	9,3	13,2	8,0	5,2
Catanzaro	82,7	17,3	9,3	7,9	35,8	31,4	4,4
Reggio di Calabria	73,2	26,8	9,5	17,2	6,9	3,6	3,4
Crotone (b)	0,0	100,0	83,6	16,4	0,0	0,0	0,0
Vibo Valentia	78,5	21,5	12,3	9,2	21,0	13,1	7,9
Calabria	76,1	23,9	12,7	11,2	18,5	13,6	4,9
Trapani	81,5	18,5	11,9	6,6	10,0	8,5	1,5
Palermo	94,6	5,4	2,9	2,4	8,3	7,0	1,4
Messina	90,7	9,3	4,8	4,5	12,4	5,5	6,9
Agrigento	52,5	47,5	42,2	5,3	20,8	19,6	1,2
Caltanissetta	58,1	41,9	38,1	3,8	28,9	28,4	0,5
Enna	72,5	27,5	26,0	1,4	30,3	29,7	0,6
Catania	94,1	5,9	4,6	1,3	12,2	11,0	1,2
Ragusa	85,3	14,7	11,1	3,5	21,5	19,9	1,6
Siracusa	79,9	20,1	17,1	3,1	7,1	5,9	1,2
Sicilia	86,0	14,0	11,0	3,0	13,2	11,2	2,1
Sassari	87,3	12,7	6,5	6,1	16,6	11,1	5,5
Nuoro	33,6	66,4	57,9	8,5	18,2	15,6	2,6
Oristano	47,4	52,6	41,7	10,9	48,9	46,1	2,8
Cagliari	94,4	5,6	2,0	3,6	16,0	13,1	2,9
Sardegna	79,7	20,3	14,7	5,7	18,7	15,0	3,7
Nord-ovest	86,1	13,9	9,6	4,1	20,1	8,9	11,1
Nord-est	79,8	20,2	13,1	7,1	26,3	12,1	14,2
Nord	83,8	16,2	10,9	5,2	22,3	10,1	12,3
Centro	83,6	16,4	11,3	5,0	24,0	10,4	13,1
Sud	76,5	23,5	15,5	8,0	30,1	15,8	5,9
Isole	84,6	15,4	11,8	3,6	14,4	12,0	2,4
Mezzogiorno	78,5	21,5	14,6	6,9	26,2	14,9	5,0
ITALIA	81,8	18,2	12,3	5,8	24,0	11,8	10,0

(a) Per la definizione degli indicatori di migrazione provinciale si vedano gli Indicatori utilizzati

(b) Nella provincia di Crotone non si effettuano interventi di interruzione volontaria di gravidanza

Avvertenze

Le ripartizioni geografiche nelle tavole sono state così articolate:

- *Nord-ovest*: Piemonte, Valle d'Aosta, Lombardia, Liguria;
- *Nord-est*: Trentino-Alto Adige, Veneto, Friuli-Venezia Giulia, Emilia-Romagna;
- *Nord*: Piemonte, Valle d'Aosta, Lombardia, Liguria, Trentino-Alto Adige, Veneto, Friuli-Venezia Giulia, Emilia-Romagna;
- *Centro*: Toscana, Umbria, Marche, Lazio;
- *Sud*: Campania, Abruzzo, Molise, Puglia, Basilicata, Calabria;
- *Isole*: Sicilia, Sardegna;
- *Mezzogiorno*: Campania, Abruzzo, Molise, Puglia, Basilicata, Calabria, Sicilia, Sardegna.

Riferimenti bibliografici

Istat. *Annuario statistico italiano. Anno 2003*. Roma: Istat, 2003. Disponibile anche sul sito internet www.istat.it.

Istat. *Bollettino mensile di statistica. Sanità*. Roma: Istat, 2003 (numeri vari).

Istat. *Induced abortion in Italy*, Roma: Istat, 2000 (Essay, n.5).

Istat. *L'abortività volontaria in Italia. Tendenze e nuovi comportamenti degli anni '90*. (Collana Informazioni n. 3), Roma: Istat, 2000.

Istat. *L'interruzione volontaria di gravidanza in Italia. Anno 1999*. (Collana Informazioni n. 35), Roma: Istat, 2001. Disponibile nel sito internet dell'Istat all'indirizzo <http://www.istat.it/Societ-/Sanita-e-p/Storico/index.htm>.

Istat. *L'interruzione volontaria di gravidanza in Italia – Un quadro socio-demografico e sanitario dalla legge 194 ad oggi*. (Collana Argomenti n.9), Roma: Istat, 1997.

Istat. *Sistema sanitario e salute della popolazione. Indicatori regionali. Edizione 2002*. (Collana Informazioni), Roma, 2003. Disponibile nel sito internet dell'Istat all'indirizzo <http://www.istat.it/Societ-/Sanita-e-p/index.htm>.

Ministero della salute. *Relazione sull'attuazione della legge contenente norme per la tutela sociale della maternità e sull'interruzione volontaria della gravidanza. Dati definitivi anno 2000. Dati provvisori anno 2001*. Roma: Ministero della salute, 2002. Disponibile nel sito internet del Ministero www.ministerosalute.it.

Ministero della salute. *Relazione sull'attuazione della legge contenente norme per la tutela sociale della maternità e sull'interruzione volontaria della gravidanza. Dati definitivi anno 2001. Dati provvisori anno 2002*. Roma, 2003. Disponibile nel sito internet del Ministero www.ministerosalute.it.

Glossario

Aborto: Interruzione della gravidanza prima che il feto sia vitale, cioè capace di vita extra uterina indipendente. Si distingue l'aborto spontaneo dall'aborto indotto o interruzione volontaria della gravidanza.

Aborto spontaneo: Interruzione involontaria della gravidanza provocata da cause patologiche; in particolare, ogni espulsione o morte del feto o dell'embrione che si verifichi entro il 180° giorno compiuto di gestazione (25 settimane e 5 giorni compiuti).

Concepimento (esito del): Modo con il quale la gravidanza termina. Le modalità dell'esito sono: nato vivo, nato morto, aborto.

Età gestazionale: Numero di settimane compiute di amenorrea dopo il concepimento.

Gestazione: Periodo, detto più comunemente gravidanza, in cui la donna che ha concepito porta il feto nell'utero.

Gravidanza: Stato fisiologico della donna nel periodo che va dall'inizio del concepimento al parto o comunque all'espulsione del feto.

Interruzione volontaria di gravidanza (Ivg): Intervento operativo da parte di uno specialista che va a rimuovere il prodotto del concepimento e dei suoi annessi, interrompendo il periodo di gravidanza. Secondo la vigente normativa (legge 194/78) l'Ivg deve avvenire sotto precisa volontà della donna ed entro i primi 90 giorni dal concepimento nel caso in cui la prosecuzione della gravidanza, il parto o la maternità comporterebbe serio pericolo per la salute fisica o psichica della donna. L'Ivg può avvenire inoltre per motivi di ordine terapeutico dopo i primi 90 giorni quando la gravidanza o il parto comportino un grave pericolo per la vita della donna o in presenza di rilevanti anomalie o malformazioni del nascituro che determinino un grave pericolo per la salute fisica o psichica della donna.

Nato morto: Decesso fetale che si verifica a partire dal 180° giorno di durata della gestazione.

Nato vivo: Prodotto del concepimento che, una volta espulso o completamente estratto dal corpo materno, indipendentemente dalla durata della gestazione, respiri o manifesti altro segno di vita.

Parto: Espulsione o estrazione completa dall'organismo materno del feto e degli annessi fetali.

Terapia: Insieme di cure adottate per contrastare un processo morboso.

Indice delle tavole statistiche

Capitolo 1 - Serie storiche

Tavola 1.1	- Interruzioni volontarie della gravidanza per regione di residenza - Anni 1982-2001	Pag. 17
Tavola 1.2	- Interruzioni volontarie della gravidanza per 1000 donne in età feconda (15-49 anni) per regione di residenza - Anni 1982-2001	” 19
Tavola 1.3	- Interruzioni volontarie della gravidanza per 1000 donne in età feconda (15-49 anni) per ripartizione di residenza e classi di età - Anni 1982-2001	” 21
Tavola 1.4	- Interruzioni volontarie della gravidanza per 1000 donne in età feconda (15-49 anni) per regione di residenza e stato civile - Anni 1991-2001	” 25
Tavola 1.5	- Interruzioni volontarie della gravidanza per 1000 donne in età feconda (15-49 anni) per classi d'età, ripartizione di residenza e stato civile - Anni 1991-2001	” 27

ANNO 2000

Capitolo 2 – Dati e indicatori nazionali

Tavola 2.1	- Interruzioni volontarie della gravidanza per classe di età, stato civile e numero di gravidanze precedenti - Anno 2000 (valori assoluti e composizioni percentuali)	” 33
Tavola 2.2	- Interruzioni volontarie della gravidanza per classe di età, stato civile e numero di nati vivi precedenti - Anno 2000 (valori assoluti e composizioni percentuali)	” 34
Tavola 2.3	- Interruzioni volontarie della gravidanza per classe di età, stato civile e numero di interruzioni volontarie della gravidanza precedenti - Anno 2000 (valori assoluti e composizioni percentuali)	” 35
Tavola 2.4	- Interruzioni volontarie della gravidanza, per classe di età stato civile e numero di aborti spontanei precedenti - Anno 2000 (valori assoluti e composizioni percentuali)	” 36
Tavola 2.5	- Interruzioni volontarie della gravidanza per classe di età, stato civile e titolo di studio - Anno 2000 (valori assoluti e composizioni percentuali)	” 37
Tavola 2.6	- Interruzioni volontarie della gravidanza per classe di età, stato civile e condizione professionale - Anno 2000 (valori assoluti e composizioni percentuali)	” 38
Tavola 2.7	- Interruzioni volontarie della gravidanza per settimane compiute di amenorrea, età gestazionale, tipo di intervento e terapia antalgica - Anno 2000 (valori assoluti e composizioni percentuali) ..	” 39

Capitolo 3 - Dati e indicatori regionali

Tavola 3.1	- Interruzioni volontarie della gravidanza per regione di residenza ed età della donna - Anno 2000	” 41
Tavola 3.2	- Interruzioni volontarie della gravidanza per classe di età e regione di residenza - Tassi specifici per età, tasso grezzo, tasso standardizzato e tasso di abortività totale (per 1.000 donne) - Anno 2000	” 44
Tavola 3.3	- Interruzioni volontarie della gravidanza per regione di residenza e regione di intervento - Anno 2000	” 44
Tavola 3.4	- Interruzioni volontarie della gravidanza per stato civile e regione di residenza - Anno 2000 (valori assoluti e composizioni percentuali)	” 45
Tavola 3.5	- Interruzioni volontarie della gravidanza per 1000 donne in età feconda (15-49 anni) per regione di residenza, classe di età e stato civile - Anno 2000	” 46
Tavola 3.6	- Interruzioni volontarie della gravidanza per numero di gravidanze precedenti e regione di residenza - Anno 2000 (valori assoluti e composizioni percentuali)	” 48
Tavola 3.7	- Interruzioni volontarie della gravidanza per numero di nati vivi precedenti e regione di residenza - Anno 2000 (valori assoluti e composizioni percentuali)	” 49
Tavola 3.8	- Interruzioni volontarie della gravidanza per numero delle interruzioni volontarie precedenti e regione di residenza - Anno 2000 (valori assoluti e composizioni percentuali)	” 50
Tavola 3.9	- Interruzioni volontarie della gravidanza per numero di aborti spontanei precedenti e regione di residenza - Anno 2000 (valori assoluti e composizioni percentuali)	” 51

Tavola 3.10	- Interruzioni volontarie della gravidanza per titolo di studio e regione di residenza - Anno 2000 (valori assoluti e composizioni percentuali)	” 52
Tavola 3.11	- Interruzioni volontarie della gravidanza di donne di minore età per tipo di assenso, regione di residenza e tasso per 1000 donne fra i 15 e i 17 anni - Anno 2000 (valori assoluti e composizioni percentuali)	” 54
Tavola 3.12	- Interruzioni volontarie della gravidanza per tipo di intervento e regione di intervento - Anno 2000 (valori assoluti e composizioni percentuali)	” 55
Tavola 3.13	- Interruzioni volontarie della gravidanza per terapia antalgica e regione di intervento - Anno 2000 (valori assoluti e composizioni percentuali)	” 56
Tavola 3.14	- Interruzioni volontarie della gravidanza per certificazione e regione di intervento - Anno 2000 (valori assoluti e composizioni percentuali)	” 57
Tavola 3.15	- Interruzioni volontarie della gravidanza per urgenza e regione di intervento - Anno 2000 (valori assoluti e composizioni percentuali)	” 58
Tavola 3.16	- Interruzioni volontarie della gravidanza per luogo e regione di intervento - Anno 2000 (valori assoluti e composizioni percentuali)	” 59
Tavola 3.17	- Interruzioni volontarie della gravidanza per cittadinanza e regione di intervento - Anno 2000 ...	” 60
Tavola 3.18	- Interruzioni volontarie della gravidanza delle donne straniere per classe di età e regione di residenza - Anno 2000	” 60

Capitolo 4 - Dati e indicatori provinciali

Tavola 4.1	- Interruzioni volontarie della gravidanza per classe di età e provincia di intervento - Anno 2000	” 61
Tavola 4.2	- Interruzioni volontarie della gravidanza per classe di età e provincia di residenza - Anno 2000	” 63
Tavola 4.3	- Interruzioni volontarie della gravidanza per classe di età e provincia di nascita - Anno 2000	” 65
Tavola 4.4	- Interruzioni volontarie della gravidanza: indicatori di migrazione provinciale - Anno 2000 ...	” 67

ANNO 2001

Capitolo 5– Dati e indicatori nazionali

Tavola 5.1	- Interruzioni volontarie della gravidanza per classe di età, stato civile e numero di gravidanze precedenti - Anno 2001 (valori assoluti e composizioni percentuali)	” 71
Tavola 5.2	- Interruzioni volontarie della gravidanza per classe di età, stato civile e numero di nati vivi precedenti - Anno 2001 (valori assoluti e composizioni percentuali)	” 72
Tavola 5.3	- Interruzioni volontarie della gravidanza per classe di età, stato civile e numero di interruzioni volontarie della gravidanza precedenti - Anno 2001 (valori assoluti e composizioni percentuali)	” 73
Tavola 5.4	- Interruzioni volontarie della gravidanza, per classe di età stato civile e numero di aborti spontanei precedenti - Anno 2001 (valori assoluti e composizioni percentuali)	” 74
Tavola 5.5	- Interruzioni volontarie della gravidanza per classe di età, stato civile e titolo di studio - Anno 2001 (valori assoluti e composizioni percentuali)	” 75
Tavola 5.6	- Interruzioni volontarie della gravidanza per classe di età, stato civile e condizione professionale - Anno 2001 (valori assoluti e composizioni percentuali)	” 76
Tavola 5.7	- Interruzioni volontarie della gravidanza per settimane compiute di amenorrea, età gestazionale, tipo di intervento e terapia antalgica - Anno 2001 (valori assoluti e composizioni percentuali) ..	” 77

Capitolo 6- Dati e indicatori regionali

Tavola 6.1	- Interruzioni volontarie della gravidanza per regione di residenza ed età della donna - Anno 2001	” 79
Tavola 6.2	- Interruzioni volontarie della gravidanza per classe di età e regione di residenza - Tassi specifici per età, tasso grezzo, tasso standardizzato e tasso di abortività totale (per 1.000 donne) - Anno 2001	” 80
Tavola 6.3	- Interruzioni volontarie della gravidanza per regione di residenza e regione di intervento - Anno 2001	” 82

Tavola 6.4	- Interruzioni volontarie della gravidanza per stato civile e regione di residenza - Anno 2001 (valori assoluti e composizioni percentuali)	” 83
Tavola 6.5	- Interruzioni volontarie della gravidanza per 1000 donne in età feconda (15-49 anni) per regione di residenza, classe di età e stato civile - Anno 2001	” 84
Tavola 6.6	- Interruzioni volontarie della gravidanza per numero di gravidanze precedenti e regione di residenza - Anno 2001 (valori assoluti e composizioni percentuali)	” 86
Tavola 6.7	- Interruzioni volontarie della gravidanza per numero di nati vivi precedenti e regione di residenza - Anno 2001 (valori assoluti e composizioni percentuali)	” 87
Tavola 6.8	- Interruzioni volontarie della gravidanza per numero delle interruzioni volontarie precedenti e regione di residenza - Anno 2001 (valori assoluti e composizioni percentuali)	” 88
Tavola 6.9	- Interruzioni volontarie della gravidanza per numero di aborti spontanei precedenti e regione di residenza - Anno 2001 (valori assoluti e composizioni percentuali)	” 89
Tavola 6.10	- Interruzioni volontarie della gravidanza per titolo di studio e regione di residenza - Anno 2001 (valori assoluti e composizioni percentuali)	” 90
Tavola 6.11	- Interruzioni volontarie della gravidanza di donne di minore età per tipo di assenso, regione di residenza e tasso per 1000 donne fra i 15 e i 17 anni - Anno 2001 (valori assoluti e composizioni percentuali)	” 91
Tavola 6.12	- Interruzioni volontarie della gravidanza per tipo di intervento e regione di intervento - Anno 2001 (valori assoluti e composizioni percentuali)	” 92
Tavola 6.13	- Interruzioni volontarie della gravidanza per terapia antalgica e regione di intervento - Anno 2001 (valori assoluti e composizioni percentuali)	” 93
Tavola 6.14	- Interruzioni volontarie della gravidanza per certificazione e regione di intervento - Anno 2001 (valori assoluti e composizioni percentuali)	” 94
Tavola 6.15	- Interruzioni volontarie della gravidanza per urgenza e regione di intervento - Anno 2001 (valori assoluti e composizioni percentuali)	” 95
Tavola 6.16	- Interruzioni volontarie della gravidanza per luogo e regione di intervento - Anno 2001 (valori assoluti e composizioni percentuali)	” 96
Tavola 6.17	- Interruzioni volontarie della gravidanza per cittadinanza e regione di intervento - Anno 2001 ...	” 97
Tavola 6.18	- Interruzioni volontarie della gravidanza delle donne straniere per classe di età e regione di residenza - Anno 2001	” 98



Capitolo 7 - Dati e indicatori provinciali

Tavola 7.1	- Interruzioni volontarie della gravidanza per classe di età e provincia di intervento - Anno 2001	” 99
Tavola 7.2	- Interruzioni volontarie della gravidanza per classe di età e provincia di residenza - Anno 2001	” 101
Tavola 7.3	- Interruzioni volontarie della gravidanza per classe di età e provincia di nascita - Anno 2001	” 103
Tavola 7.4	- Interruzioni volontarie della gravidanza: indicatori di migrazione provinciale - Anno 2001	” 105

R.T.I. C.S.R. srl – SYSTEM GRAPHIC srl
Stampato nello stabilimento di
Via di torre Santa Anastasia, 61 - Roma
Ottobre 2004 – copie 700

Serie *Informazioni* - Volumi pubblicati

Anno 2004

1. *Statistiche sulla ricerca scientifica. Consuntivo 2000 – Previsioni 2001-2002*
2. *La produzione dell'industria tessile e dell'abbigliamento – Statistica per trimestri – Anno 2001* 
3. *I bilanci consuntivi delle comunità montane. Anno 2001* 
4. *Statistica annuale della produzione industriale. Anno 2001* 
5. *I consumi energetici delle imprese industriali. Anno 2000* 
6. *La situazione finanziaria delle famiglie e degli individui in Italia e in Europa. Anni 1994-2000* 
7. *Le notifiche delle malattie infettive in Italia. Anni 2000-2001* 
8. *I laureati e lo studio - Inserimento professionale dei laureati. Indagine 2001* 
9. *I bilanci consuntivi delle Camere di commercio, industria, artigianato e agricoltura. Anno 2000* 
10. *La presenza straniera in Italia: caratteristiche socio-demografiche - Permessi di soggiorno al 1° gennaio degli anni 2001, 2002, 2003* 
11. *La mortalità per causa nelle regioni italiane. Anni 2000 e 2002* 
12. *Statistiche sull'innovazione delle imprese. Anni 1998-2000*
13. *I viaggi in Italia e all'estero nel 2002* 
14. *L'assistenza residenziale in Italia: regioni a confronto. Anno 2000* 
15. *Dimissioni dagli istituti di cura per aborto spontaneo. Anno 2000*
16. *Struttura e attività degli istituti di cura. Anni 2000 - 2001*
17. *Cultura, socialità e tempo libero. Anno 2002* 
18. *La sicurezza dei cittadini. Reati, vittime, percezione della sicurezza e sistemi di protezione. Anno 2002* 
19. *Conti economici delle imprese. Anno 1998* 
20. *La produzione dell'industria tessile e dell'abbigliamento – Statistica per trimestri – Anno 2002* 
21. *Il valore della moneta in Italia dal 1861 al 2003*
22. *La produzione libraria nel 2002 - Dati definitivi*
23. *I bilanci consuntivi delle amministrazioni provinciali. Anno 2001* 
24. *Gli assicurati alle gestioni pensionistiche invalidità, vecchiaia e superstiti. Anno 2002*
25. *La produzione industriale dei prodotti chimici e delle fibre sintetiche e artificiali - Statistica per trimestri – Anno 2002* 
26. *Trasporto merci su strada. Anno 2002* 
27. *I servizi pubblici e di pubblica utilità. Anno 2002* 
28. *Tavole di mortalità della popolazione italiana - Regioni, province e grandi comuni. Anno 2000*
29. *I consumi energetici nelle imprese industriali. Anno 2001* 
30. *Conti economici delle imprese. Anno 1999* 
31. *I bilanci consuntivi degli enti previdenziali. Anno 2002* 
32. *Durate e funzionalità del processo civile dopo la riforma del giudice unico di primo grado. Anni 2001-2002* 
33. *Dimessi dagli istituti di cura per aborto spontaneo in Italia. Anno 2001*
34. *Statistiche del turismo. Anno 2002* 
35. *Gli interventi e i servizi sociali delle amministrazioni provinciali. Anno 2001* 
36. *Stili di vita e condizioni di salute - Indagine multiscopo sulle famiglie "Aspetti della vita quotidiana" - Anno 2002* 
37. *Statistica annuale della produzione industriale. Anno 2002* 
38. *Interruzioni volontarie della gravidanza in Italia. Anni 2000-2001*

 dati forniti su floppy disk

 dati forniti su cd-rom



*Produzione editoriale
&
Altri servizi*

La produzione editoriale

LE PUBBLICAZIONI A CARATTERE GENERALE

Annuario statistico italiano 2004
pp. XXIV-808+1 cd-rom; € 43,50
ISBN 88-458-1119-0

Bollettino mensile di statistica
pp. 208 circa; € 11,00
ISSN 0021-3136

Compendio statistico italiano 2002
pp. 316; € 10,00
ISBN 88-458-0748-7

Italian Statistical Abstract 2001
pp. 268; € 10,00
ISBN 88-458-0690-1

**Proceedings of the 17th Roundtable
on Business Survey Frames**
Rome, 26-31 October 2003
Volume I e II
pp. 546; € 34,00
ISBN 88-458-1128-X

Rapporto annuale
La situazione del Paese nel 2003
pp. XXXII-516; € 23,00
ISBN 88-458-1109-3
ISSN 1594-3135

Rapporto annuale
La situazione del Paese nel 2003
pp. XXXII-516+1 cd-rom; € 28,00
ISBN 88-458-1110-7

LE NOVITÀ EDITORIALI A CARATTERE TEMATICO

AMBIENTE E TERRITORIO

**Contabilità ambientale e "risposte"
del sistema socio-economico:
dagli schemi alle realizzazioni**
Annali di statistica, n. 1 - Roma 2003
pp. 616; € 36,00
ISBN 88-458-0658-8

**Principali fattori agricoli di pressione
sull'ambiente (*) - Anno 1998**
Argomenti, n. 27, edizione 2003
pp. 288+1 disk; € 25,00
ISBN 88-458-1088-7

POPOLAZIONE

**Decessi: caratteristiche demografiche
e sociali (*) - Anno 2000**
Annuari, n. 9, edizione 2003
pp. 152; € 10,50
ISBN 88-458-1091-7

Matrimoni, separazioni e divorzi (*)
anno 2000
Annuari, n. 13, edizione 2004
pp. 160; € 12,50
ISBN 88-458-1123-9

**La presenza straniera in Italia:
caratteristiche socio-demografiche**
Permessi di soggiorno al 1° gennaio
degli anni 2001, 2002, 2003
Informazioni, n. 10, edizione 2004
pp. 124+1 disk; € 15,50
ISBN 88-458-1108-5

SANITÀ E PREVIDENZA

**L'assistenza residenziale in Italia:
regioni a confronto**
anno 2000
Informazioni, n. 14, edizione 2004
pp. 100; € 12,50
ISBN 88-458-1114-X

Cause di morte
anno 2000
Annuari, n. 16, edizione 2004
pp. 410; € 28,00
ISBN 88-458-1107-7

**Decessi: caratteristiche
demografiche e sociali (*)**
anno 2000
Annuari, n. 9, edizione 2003
pp. 152; € 10,50
ISBN 88-458-1091-7

**Dimissioni dagli istituti di cura per
aborto spontaneo**
anno 2000
Informazioni, n. 15, edizione 2004
pp. 80; € 8,00
ISBN 88-458-1115-8

**La mortalità per causa nelle
regioni italiane**
anni 2000 e 2002
Informazioni, n. 11, edizione 2004
pp. 114+1 disk; € 16,50
ISBN 88-458-1111-5

**Le notifiche di malattie infettive
in Italia**
anni 2000-2001
Informazioni, n. 7, edizione 2004
pp. 128+1 disk; € 15,50
ISBN 88-458-1104-2

Statistica degli incidenti stradali (*)
anno 2002
Informazioni, n. 29 edizione 2003
pp. 92+1 disk; € 11,50
ISBN 88-458-1081-X

**Statistiche della previdenza e
dell'assistenza sociale (*)**
II - I beneficiari delle prestazioni
pensionistiche - Anno 2001
Annuari, n. 2, edizione 2003
pp. 132+1 cd-rom; € 15,50
ISBN 88-458-1078-X

**Struttura e attività degli istituti
di cura**
anni 2000-2001
Informazioni, n. 16, edizione 2004
pp. 336; € 26,50
ISBN 88-458-1117-4

CULTURA

I diplomati e lo studio (*)
Percorsi di studio e di lavoro dei
diplomati - Indagine 2001
Informazioni, n. 30, edizione 2003
pp. 108+1 disk; € 15,50
ISBN 88-458-1082-8

Le pubblicazioni con (*) sono riportate in più settori editoriali



I laureati e lo studio (*)

Inserimento professionale dei laureati - Indagine 2001
Informazioni, n. 8, edizione 2004
pp. 112+1 disk; € 15,50
ISBN 88-458-1105-0

I laureati e il mercato del lavoro (*)

Inserimento professionale dei laureati - Indagine 2001
Informazioni, n. 31, edizione 2003
pp. 292+2 disk; € 25,00
ISBN 88-458-1083-6

Le statistiche culturali in Europa

Metodi e norme, n. 13, edizione 2002
pp. 248; € 20,00
ISBN 88-458-0629-4

FAMIGLIA E SOCIETÀ

Alcuni indicatori del mercato del lavoro dal Panel europeo sulle famiglie (*)

Italia, anni 1994-2000
Europa, anni 1994-1999
Informazioni, n. 26, edizione 2003
pp. 128+1 disk; € 15,50
ISBN 88-458-1075-5

I consumi delle famiglie

anno 2002
Annuari, n. 9, edizione 2004
pp. 180+1 disk; € 17,50
ISBN 88-458-1101-8

Famiglie, abitazioni e zona in cui si vive

anno 2002
Informazioni, n. 36, edizione 2003
pp. 104+1 disk; € 15,50
ISBN 88-458-1092-5

Il rapporto dei cittadini con la giustizia civile (*)

Coinvolgimento nelle cause civili e forme alternative di risoluzione
Dicembre 2001 - Marzo 2002
Informazioni, n. 35, edizione 2003
pp. 76+1 disk; € 12,50
ISBN 88-458-1090-9

La sicurezza dei cittadini. Reati, vittime, percezione della sicurezza e sistemi di protezione (*)

anno 2002
Informazioni, n. 18, edizione 2004
pp. 280+1 cd-rom; € 27,00
ISBN 88-458-1124-7

La situazione finanziaria delle famiglie e degli individui in Italia e in Europa

anni 1994-2000
Informazioni, n. 6, edizione 2004
pp. 208+1 disk; € 25,00
ISBN 88-458-1103-4

I viaggi in Italia e all'estero nel 2002 (*)

Informazioni, n. 13, edizione 2004
pp. 96+1 disk; € 12,50
ISBN 88-458-1113-1

PUBBLICA AMMINISTRAZIONE

I bilanci consuntivi e i servizi delle Camere di commercio, industria, artigianato e agricoltura

anno 2000
Informazioni, n. 9, edizione 2004
pp. 56+1 disk; € 13,00
ISBN 88-458-1106-9

I bilanci consuntivi delle comunità montane

anno 2001
Informazioni, n. 3, edizione 2004
pp. 40; € 13,00
ISBN 88-458-1098-4

Statistiche della previdenza e dell'assistenza sociale (*)

II - I beneficiari delle prestazioni pensionistiche - Anno 2001
Annuari, n. 2, edizione 2003
pp. 132+1 cd-rom; € 15,50
ISBN 88-458-1078-X

Statistiche sulla ricerca scientifica (*)

Consuntivo 2000
Previsioni 2001-2002
Informazioni, n. 1, edizione 2004
pp. 94; € 7,50
ISBN 88-458-1096-8

GIUSTIZIA

La criminalità minorile nei grandi centri urbani

anno 2001
Informazioni, n. 33, edizione 2003
pp. 88+1 disk; € 12,50
ISBN 88-458-1085-2

Matrimoni, separazioni e divorzi (*)

anno 2000
Annuari, n. 13, edizione 2004
pp. 160; € 12,50
ISBN 88-458-1123-9

Il rapporto dei cittadini con la giustizia civile (*)

Coinvolgimento nelle cause civili e forme alternative di risoluzione
Dicembre 2001 - Marzo 2002
Informazioni, n. 35, edizione 2003
pp. 76+1 disk; € 12,50
ISBN 88-458-1090-9

La sicurezza dei cittadini. Reati, vittime, percezione della sicurezza e sistemi di protezione (*)

anno 2002
Informazioni, n. 18, edizione 2004
pp. 280+1 cd-rom; € 27,00
ISBN 88-458-1124-7

Statistica degli incidenti stradali (*)

anno 2002
Informazioni, n. 29 edizione 2003
pp. 92+1 disk; € 11,50
ISBN 88-458-1081-X

CONTI NAZIONALI

La nuova contabilità nazionale Atti del seminario

Roma, 12-13 gennaio 2000
Volume I - Edizione 2003
pp. 448; € 23,00
ISBN 88-458-0758-4

Volume II - Edizione 2003
pp. 512; € 31,00
ISBN 88-458-0759-4

Contabilità nazionale Tomo 1 - Conti economici nazionali - Anni 1992-2002

Annuari, n. 8, edizione 2004
pp. 236; € 24,00
ISBN 88-458-1102-6

LAVORO

Alcuni indicatori del mercato del lavoro dal Panel europeo sulle famiglie (*)

Italia, anni 1994-2000
Europa, anni 1994-1999
Informazioni, n. 26, edizione 2003
pp. 128+1 disk; € 15,50
ISBN 88-458-1075-5

Classificazione delle attività economiche - Ateco 2002

+ Guida alla classificazione
Metodi e norme, n. 18, edizione 2003
pp. 404 + 32; € 25,50
ISBN 88-458-1086-0

I diplomati e lo studio (*)

Percorsi di studio e di lavoro dei diplomati - Indagine 2001
Informazioni, n. 30, edizione 2003
pp. 108+1 disk; € 15,50
ISBN 88-458-1082-8

I laureati e lo studio (*)

Inserimento professionale dei laureati - Indagine 2001
Informazioni, n. 8, edizione 2004
pp. 112+1 disk; € 15,50
ISBN 88-458-1105-0



I laureati e il mercato del lavoro (*)

Inserimento professionale dei laureati - Indagine 2001
Informazioni, n. 31, edizione 2003
pp. 292+2 disk; € 25,00
ISBN 88-458-1083-6

L'organizzazione dei tempi di lavoro: la diffusione degli orari "atipici"

Argomenti, n. 28, edizione 2004
pp. 212; € 20,00
ISBN 88-458-1116-6

► PREZZI

Il valore della moneta in Italia dal 1861 al 2003

Informazioni, n. 21, edizione 2004
pp. 168; € 12,50
ISBN 88-458-1127-1

► AGRICOLTURA

Aspetti socio-rurali in agricoltura

anno 1999
Argomenti, n. 26, edizione 2003
pp. 288; € 20,00
ISBN 88-458-1087-9

Coltivazioni agricole, foreste e caccia

anno 2000
Informazioni, n. 28, edizione 2003
pp. 268+1 disk; € 27,00
ISBN 88-458-1077-1

Principali fattori agricoli di pressione sull'ambiente (*)

anno 1998
Argomenti, n. 27, edizione 2003
pp. 288+1 disk; € 25,00
ISBN 88-458-1088-7

► INDUSTRIA

I consumi energetici delle imprese industriali

anno 2000
Informazioni, n. 5, edizione 2004
pp. 44+1 disk; € 13,00
ISBN 88-458-1100-X

Conti economici delle imprese (*)

anno 1998
Informazioni, n. 19, edizione 2004
pp. 104+1 cd-rom; € 16,50
ISBN 88-458-1125-5

La produzione dell'industria dei prodotti chimici e delle fibre sintetiche e artificiali

Statistica per trimestri - Anno 2001
Informazioni, n. 34, edizione 2003
pp. 56+1 disk; € 12,50
ISBN 88-458-1089-5

La produzione dell'industria tessile e dell'abbigliamento

Statistica per trimestri - Anno 2001
Informazioni, n. 2, edizione 2004
pp. 56+1 disk; € 13,00
ISBN 88-458-1097-6

Statistica annuale della produzione industriale - anno 2001

Informazioni, n. 4, edizione 2004
pp. 52+1 disk; € 13,00
ISBN 88-458-1099-2

Statistiche dell'attività edilizia

anno 2001 - dati provvisori
Informazioni, n. 32, edizione 2003
pp. 32+1 disk; € 12,50
ISBN 88-458-1084-4

Statistiche sulla ricerca scientifica (*)

Consuntivo 2000
Previsioni 2001-2002
Informazioni, n. 1, edizione 2004
pp. 94; € 7,50
ISBN 88-458-1096-8

Statistiche sull'innovazione nelle imprese

anni 1998-2000
Informazioni, n. 12, edizione 2004
pp. 172; € 14,00
ISBN 88-458-1112-3

► SERVIZI

Conti economici delle imprese (*)

anno 1998
Informazioni, n. 19, edizione 2004
pp. 104+1 cd-rom; € 16,50
ISBN 88-458-1125-5

Statistica degli incidenti stradali (*)

anno 2002
Informazioni, n. 29 edizione 2003
pp. 92+1 disk; € 11,50
ISBN 88-458-1081-X

Statistiche sulla ricerca scientifica (*)

Consuntivo 2000
Previsioni 2001-2002
Informazioni, n. 1, edizione 2004
pp. 94; € 7,50
ISBN 88-458-1096-8

I viaggi in Italia e all'estero nel 2002 (*)

Informazioni, n. 13, edizione 2004
pp. 96+1 disk; € 12,50
ISBN 88-458-1113-1

► COMMERCIO ESTERO

Commercio estero e attività internazionali delle imprese 2003

1. Merci, servizi, investimenti diretti
2. Paesi, settori, regioni
+ *L'Italia nell'economia internazionale Rapporto ICE 2003-2004* + 1 cd-rom
+ Sintesi del Rapporto ICE
Annuari, n. 6, edizione 2004
pp. 368 + 440 + 376 + 48
€ 100,00 (in cofanetto)
ISBN 88-458-1120-4

PRODOTTI CENSUARI

5° Censimento generale dell'agricoltura - 22 ottobre 2000

Per i fascicoli strutturali del Censimento dell'agricoltura sono previsti i seguenti pacchetti:

PACCHETTO A

- 1 fascicolo nazionale;
- 20 fascicoli regionali;
- 102 fascicoli provinciali;

Totale volumi pacchetto: 123 € 2.450,00

PACCHETTO B

- 1 fascicolo nazionale;
- 20 fascicoli regionali;

Totale volumi pacchetto: 21 € 420,00

PACCHETTO REGIONALE

- 1 fascicolo nazionale;
- 1 fascicolo regionale;
- tutti i fascicoli provinciali della regione richiesta.

Il prezzo ed il totale dei volumi è subordinato al numero dei prodotti previsti per la regione richiesta.

14° Censimento generale della popolazione e delle abitazioni - 21 ottobre 2001

Popolazione legale

pp. 312+1 cd-rom; € 27,00

ISBN 88-458-1069-0

8° Censimento generale dell'industria e dei servizi - 22 ottobre 2001

Imprese, istituzioni e unità locali

FASCICOLI REGIONALI: Valle d'Aosta, Friuli-Venezia Giulia, Liguria, Toscana, Umbria, Marche, Abruzzo, Molise, Campania, Basilicata, Sicilia e Sardegna € 22,00

FASCICOLI PROVINCIALI: Imperia, Savona, Genova, La Spezia, Udine, Gorizia, Trieste, Pesaro e Urbino, Ancona, Macerata, Ascoli Piceno, Massa-Carrara, Lucca, Pistoia, Firenze, Perugia, L'Aquila, Teramo, Chieti, Campobasso, Palermo, Agrigento, Caltanissetta, Enna, Sassari, Cagliari e Isernia € 14,00

Altri prodotti e servizi

ABBONAMENTI 2005

L'abbonamento consente di disporre di tutte le informazioni relative al settore tematico prescelto, diffuse attraverso le pubblicazioni edite nel 2005, accompagnate, ove previsto, da supporto informatico (floppy disk, cd-rom). Gli abbonati riceveranno per posta i prodotti che saranno via via pubblicati nel/i settore/i prescelto/i, editi nell'anno di sottoscrizione dell'abbonamento, e appartenenti alle seguenti collane: Annuari, Argomenti, Informazioni, Metodi e norme, Monografie regionali e Annali di statistica. Oltre all'abbonamento ai singoli settori editoriali è prevista la modalità di abbonamento "Tutti i settori escluso il commercio estero" che comprende tutta la produzione editoriale dell'Istituto edita nel 2005, ad esclusione dei prodotti riguardanti il commercio estero e i censimenti. L'abbonamento all'area "Generale", infine, comprende 11 numeri del *Bollettino mensile di statistica* e l'*Annuario statistico italiano*. Tutti coloro che sottoscriveranno un abbonamento anche ad un solo settore riceveranno, gratuitamente, una copia del *Rapporto annuale*. Per meglio comprendere il sistema degli abbonamenti è possibile visionare, sul sito www.istat.it, l'elenco 2003 e l'elenco 2004 delle pubblicazioni inviate agli abbonati alle edizioni 2003 e 2004.

Per sottoscrivere gli abbonamenti si può utilizzare il modulo riportato nella pagina seguente.

WWW.ISTAT.IT

Nel sito Internet è possibile informarsi sulla produzione editoriale più recente, richiedere prodotti e servizi offerti dall'Istat, leggere e prelevare i comunicati stampa, accedere alle Banche Dati, collegarsi con altri siti nazionali e internazionali. Inoltre, a partire da fine novembre, è possibile consultare il catalogo della produzione editoriale on-line, dove ci sono tutte le informazioni relative ai prodotti a partire dalle edizioni 2002.

Ulteriori informazioni possono essere richieste a:

ISTAT - Direzione Centrale per la diffusione della cultura e dell'informazione statistica - SID/D

Via Cesare Balbo, 16 - 00184 ROMA - Tel. 0646733278/80 - Fax 0646733477 - e-mail: marketing@istat.it

Abbonamenti 2005

Inviare questo modulo via fax al numero 0646733477 oppure spedire in busta chiusa a:
Istituto nazionale di statistica - DCDS - Commercializzazione e Marketing - Via Cesare Balbo, 16 - 00184 Roma
 Per ulteriori informazioni telefonare ai numeri 0646733278/79/80

Desidero sottoscrivere i seguenti abbonamenti per l'anno 2005:

TIPOLOGIE DI ABBONAMENTO

PREZZI

	ITALIA Euro	ESTERO Euro
Generale (Bollettino mensile di statistica, Annuario statistico italiano)	<input type="checkbox"/> 150,00	<input type="checkbox"/> 170,00
Ambiente e territorio	<input type="checkbox"/> 50,00	<input type="checkbox"/> 55,00
Popolazione (escluso censimenti)	<input type="checkbox"/> 80,00	<input type="checkbox"/> 90,00
Sanità e previdenza	<input type="checkbox"/> 150,00	<input type="checkbox"/> 160,00
Cultura	<input type="checkbox"/> 80,00	<input type="checkbox"/> 90,00
Famiglia e società	<input type="checkbox"/> 120,00	<input type="checkbox"/> 130,00
Pubblica amministrazione	<input type="checkbox"/> 100,00	<input type="checkbox"/> 110,00
Giustizia	<input type="checkbox"/> 60,00	<input type="checkbox"/> 70,00
Conti nazionali	<input type="checkbox"/> 100,00	<input type="checkbox"/> 110,00
Lavoro	<input type="checkbox"/> 100,00	<input type="checkbox"/> 110,00
Prezzi	<input type="checkbox"/> 50,00	<input type="checkbox"/> 55,00
Agricoltura (escluso censimenti)	<input type="checkbox"/> 50,00	<input type="checkbox"/> 55,00
Industria (escluso censimenti)	<input type="checkbox"/> 100,00	<input type="checkbox"/> 110,00
Servizi	<input type="checkbox"/> 100,00	<input type="checkbox"/> 110,00
Tutti i settori (escluso commercio estero e censimenti)	<input type="checkbox"/> 800,00	<input type="checkbox"/> 900,00

Per un totale di _____
 Eventuale sconto (a) _____
 Importo da pagare _____

Qualunque abbonamento, anche a un solo settore, comprende l'invio di una copia del Rapporto annuale.

(a) Sconti e agevolazioni: il Sistan, gli Enti pubblici e le Università usufruiscono di uno sconto del 20% solo se sottoscrivono l'abbonamento direttamente con l'Istat.

RICHIEDENTE ABBONAMENTO

Cognome _____ Nome _____
 Ente _____ Qualifica _____
 Codice fiscale/ P. IVA _____
 Indirizzo _____ CAP _____ Città _____
 Prov. _____ Tel. _____ Fax _____
 E-mail _____
 Data _____ Firma _____

DESTINATARIO DEI PRODOTTI (SE DIVERSO DAL RICHIEDENTE)

Cognome _____ Nome _____
 Ente _____ Indirizzo _____
 CAP _____ Città _____ Tel. _____ Fax _____

MODALITÀ DI PAGAMENTO:

Gli importi dovranno essere versati dall'acquirente, **dopo il ricevimento della fattura**, sul c/c postale n. 619007, oppure con bonifico bancario c/o la Banca Nazionale del Lavoro, **indicando con chiarezza il numero, la data della fattura e il codice cliente**. Per i versamenti tramite bonifico bancario le coordinate sono: c/c n. 218050, ABI 01005.8, CAB 03382.9; via swift: B.N.L.I. IT RARBB, codice CIN N, codice anagrafico 63999228/j.

INFORMATIVA - I dati da lei forniti saranno utilizzati per l'esecuzione dell'ordine e per l'invio, da parte dell'Istat, di promozioni commerciali, senza alcun impegno da parte sua. Il trattamento dei dati avverrà nell'assoluto rispetto della disciplina dettata dal d.lgs 196/2003; essi non verranno utilizzati per finalità diverse da quelle indicate e saranno trattati esclusivamente dai dipendenti dell'Istituto incaricati. Il titolare dei dati è l'Istituto nazionale di statistica, Via Cesare Balbo, 16 - 00184 Roma - tel. 064673.3266/68, fax 0646733477; responsabile del trattamento è il Direttore centrale per la diffusione della cultura e dell'informazione statistica, anche per quanto riguarda l'esercizio dei diritti dell'interessato di cui all'articolo 7 del d.lgs 196/2003.

PVABB05

Modulo di richiesta pubblicazioni

Inviare questo modulo via **fax** al numero 0646733477 oppure **spedire in busta chiusa** a:
Istituto nazionale di statistica - DCDS - Commercializzazione e Marketing - Via Cesare Balbo, 16 - 00184 Roma
Per ulteriori informazioni telefonare ai numeri **0646733286/74**

Desidero ricevere le seguenti pubblicazioni:

Prezzo	Codice ISBN	Titolo
_____	_____	_____
_____	_____	_____
_____	_____	_____
_____	_____	_____
_____	_____	_____
_____	_____	_____

Totale _____ Sconto (a) _____ Contributo spese di spedizione (e 5,00) Importo da pagare _____

(a) Sconti e agevolazioni: il Sistan, gli Enti pubblici e le Università usufruiscono di uno sconto del 20% solo se sottoscrivono l'abbonamento direttamente con l'Istat.

RICHIEDENTE

Cognome _____ Nome _____

Ente _____ Qualifica _____

Codice fiscale/ P. IVA | | | | | | | | | | | | | | | | | | | | | |

Indirizzo _____ CAP _____ Città _____

Prov. _____ Tel. _____ Fax _____

E-mail _____

Data _____ Firma _____

DESTINATARIO DEI PRODOTTI (SE DIVERSO DAL RICHIEDENTE)

Cognome _____ Nome _____

Ente _____ Indirizzo _____

CAP _____ Città _____ Tel. _____ Fax _____

MODALITÀ DI PAGAMENTO:

Gli importi dovranno essere versati dall'acquirente, **dopo il ricevimento della fattura**, sul c/c postale n. 619007, oppure con bonifico bancario c/o la Banca Nazionale del Lavoro, **indicando con chiarezza il numero, la data della fattura e il codice cliente**. Per i versamenti tramite bonifico bancario le coordinate sono: c/c n. 218050, ABI 01005.8, CAB 03382.9; via swift: B.N.L.I. IT RARBB, codice CIN N, codice anagrafico 63999228/j.

INFORMATIVA - I dati da lei forniti saranno utilizzati per l'esecuzione dell'ordine e per l'invio, da parte dell'Istat, di promozioni commerciali, senza alcun impegno da parte sua. Il trattamento dei dati avverrà nell'assoluto rispetto della disciplina dettata dal d.lgs 196/2003; essi non verranno utilizzati per finalità diverse da quelle indicate e saranno trattati esclusivamente dai dipendenti dell'Istituto incaricati. Il titolare dei dati è l'Istituto nazionale di statistica, Via Cesare Balbo, 16 - 00184 Roma - tel. 064673.3266/68, fax 0646733477; responsabile del trattamento è il Direttore centrale per la diffusione della cultura e dell'informazione statistica, anche per quanto riguarda l'esercizio dei diritti dell'interessato di cui all'articolo 7 del d.lgs 196/2003.

PVSP05

PIÙ INFORMAZIONI. PIÙ VICINE A VOI.

I Centri d'Informazione Statistica

Per darvi più servizi e per esservi più vicino l'Istat ha aperto al pubblico una rete di Centri d'Informazione Statistica che copre l'intero territorio nazionale. Oltre alla vendita di prodotti informatici e pubblicazioni, i Centri rilasciano certificati sull'indice dei prezzi, offrono informazioni tramite collegamenti con le banche dati del Sistema statistico nazionale (Sistan) e dell'Eurostat (Ufficio di statistica della Comunità europea), forniscono elaborazioni statistiche "su misura" ed assistono i laureandi nella ricerca e selezione dei dati.

Presso i Centri d'Informazione Statistica, semplici cittadini, studenti, ricercatori, imprese e operatori della pubblica amministrazione troveranno assistenza qualificata e un facile accesso ai dati di cui hanno bisogno. D'ora in poi sarà più facile conoscere l'Istat e sarà più facile per tutti gli italiani conoscere l'Italia. Per gli orari di apertura al pubblico consultare il sito www.istat.it nella pagina "Prodotti e servizi".

ANCONA *Corso Garibaldi, 78*
Telefono 071/203189 Fax 071/52783

BARI *Piazza Aldo Moro, 61*
Telefono 080/5789317 Fax 080/5789335

BOLOGNA *Galleria Cavour, 9*
Telefono 051/266275 Fax 051/221647

BOLZANO *Viale Duca d'Aosta, 59*
Telefono 0471/414000 Fax 0471/414008

CAGLIARI *Via Firenze, 17*
Telefono 070/34998700 Fax 070/34998732

CAMPOBASSO *Via G. Mazzini, 129*
Telefono 0874/69143 Fax 0874/60791

CATANZARO *Viale Pio X, 116*
Telefono 0961/507629 Fax 0961/741240

FIRENZE *Via Santo Spirito, 14*
Telefono 055/23933318 Fax 055/288059

GENOVA *Via San Vincenzo, 4*
Telefono 010/58497201 Fax 010/542351

MILANO *Via Fieno, 3*
Telefono 02/806132460 Fax 02/806132305

NAPOLI *Via G. Verdi, 18*
Telefono 081/5802046 Fax 081/5513533

PALERMO *Via Empedocle Restivo, 102*
Telefono 091/72909115 Fax 091/521426

PERUGIA *Via Cesare Balbo, 1*
Telefono 075/34091 Fax 075/30849

PESCARA *Via Caduta del Forte, 34*
Telefono 085/44120511/12 Fax 085/44120535

POTENZA *Via del Popolo, 4*
Telefono 0971/411350 Fax 0971/36866

ROMA *Via Cesare Balbo, 11/a*
Telefono 06/46733102 Fax 06/46733101

TORINO *Via Alessandro Volta, 3*
Telefono 011/5612414 Fax 011/535800

TRENTO *Via Brennero, 316*
Telefono 0461/497801 Fax 0461/497813

TRIESTE *Via Cesare Battisti, 18*
Telefono 040/6702500 Fax 040/370878

VENEZIA-MESTRE *Corso del Popolo, 23*
Telefono 041/5070811 Fax 041/5070835

La Biblioteca centrale

È la più ricca biblioteca italiana in materia di discipline statistiche e affini. Il suo patrimonio, composto da oltre 500.000 volumi e 2.700 periodici in corso, comprende fonti statistiche e socio-economiche, studi metodologici, pubblicazioni periodiche degli Istituti nazionali di statistica di tutto il mondo, degli Enti internazionali e dei principali Enti e Istituti italiani ed esteri. È collegata con le principali banche dati nazionali ed estere. Il catalogo informatizzato della biblioteca è liberamente consultabile in rete sul sito Web dell'Istat alla voce Biblioteca (www.istat.it).

Oltre all'assistenza qualificata che è resa all'utenza in sede, è attivo un servizio di ricerche bibliografiche e di dati statistici a distanza, con l'invio dei risultati per posta o via fax, cui i cittadini, gli studenti, i ricercatori e le imprese possono accedere.

È a disposizione dell'utenza una sala di consultazione al secondo piano

ROMA *Via Cesare Balbo, 16* Telefono 06/4673.2380 Fax 06/4673.2617

E-mail: biblio@istat.it

Orario:

Piano secondo

da lunedì a venerdì 9.00 - 18.00



Sanità e previdenza

L'interruzione volontaria della gravidanza in Italia

Anni 2000-2001

Nel volume sono contenuti dati e indicatori riferiti agli anni 2000 e 2001, relativi alle interruzioni volontarie di gravidanza. Sono incluse informazioni sulle caratteristiche socio-demografiche della donna (età, stato civile, titolo di studio, condizione professionale, luogo di residenza), sulla storia riproduttiva pregressa (numero di nati vivi, nati morti, interruzioni volontarie e aborti spontanei precedenti) e sull'aborto (età gestazionale, rilascio della certificazione, tipo di intervento, terapia antalgica, durata della degenza). Accanto a un'analisi temporale del fenomeno, riferita agli anni 1982-2001, i dati e gli indicatori per l'anno più recente sono presentati a livello nazionale e a livello di dettaglio regionale e provinciale.

€ 11,50

ISBN 88-458-0855-6



9 788845 808555

2101200403800000