

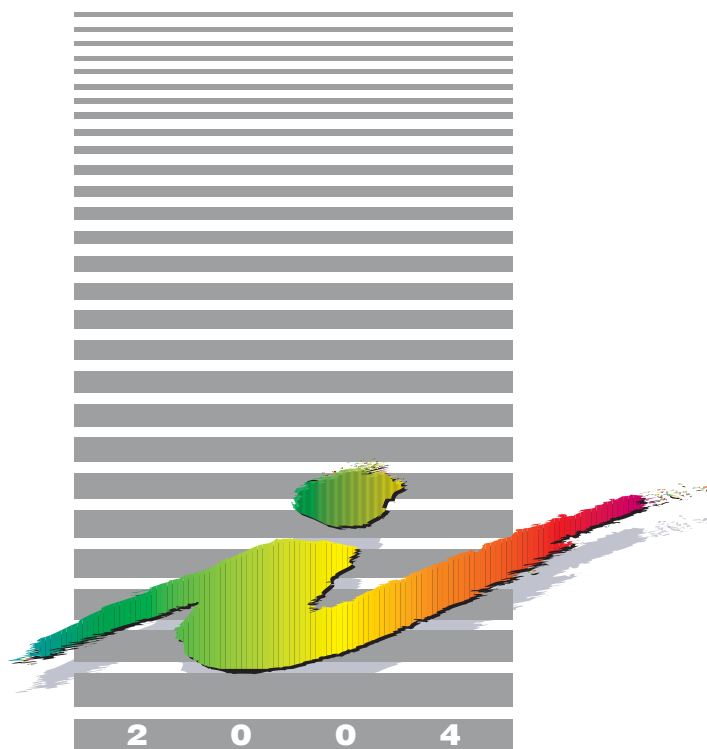

SISTEMA STATISTICO NAZIONALE
ISTITUTO NAZIONALE DI STATISTICA



*Settore
Sanità e previdenza*

Dimissioni dagli istituti di cura per aborto spontaneo

Anno 2001





SISTEMA STATISTICO NAZIONALE
ISTITUTO NAZIONALE DI STATISTICA

*Settore
Sanità e previdenza*

Dimissioni dagli istituti di cura per aborto spontaneo

Anno 2001

A cura di: Marzia Loghi

Elaborazione ed editing delle tavole: Daniela Crescimbeni

Per chiarimenti sul contenuto
della pubblicazione rivolgersi a:
Istat Servizio Sanità e Assistenza
Tel. 06.4673.7390 – Fax: 06.4673.7601
e-mail: loghi@istat.it

Dimissioni dagli istituti di cura per
aborto spontaneo
Anno 2001

Informazioni n. 33 - 2004

Istituto nazionale di statistica
Via Cesare Balbo, 16 - Roma

Coordinamento:
Servizio Produzione editoriale
Via Tuscolana, 1788 - Roma

Stampa:
CSR - Centro stampa e riproduzione srl
Via di Pietralata, 157 - 00158 Roma

Si autorizza la riproduzione a fini
non commerciali e con citazione della fonte

Indice

Caratteristiche dell'indagine	
1. La rilevazione Istat	Pag. 7
2. Qualità dei dati	” 8
2.1 Stima dei dati mancanti	” 8
L'andamento generale del fenomeno	” 11
Avvertenze	” 13
Tavole statistiche	” 15
Riferimenti bibliografici	” 71
Note metodologiche	” 73
Glossario	” 75
Indice delle tavole statistiche	” 77

Caratteristiche dell'indagine¹

1. La rilevazione Istat

La prima indagine sulle dimissioni dagli istituti di cura per aborto è stata effettuata dall'Istat nel 1956 ed è proseguita fino al 1977. In conseguenza della legge 194/1978 sull'interruzione volontaria di gravidanza, l'Istat ha avviato due nuove rilevazioni, una sugli aborti spontanei e una sulle interruzioni volontarie della gravidanza. La prima ha come campo di osservazione solo i casi di aborto spontaneo per i quali si sia reso necessario il ricovero in istituti di cura sia pubblici che privati. Gli aborti spontanei non soggetti a ricovero, quali ad esempio gli aborti che si risolvono senza intervento del medico o che necessitano di sole cure ambulatoriali, non vengono rilevati.

La rilevazione è effettuata a mezzo del modello Istat D.11. Esso è individuale e anonimo e contiene informazioni sulle caratteristiche sociodemografiche della donna e sulle caratteristiche dell'aborto e del ricovero.

In particolare vengono riportate:

Notizie sulla gestante e sulla gravidanza

- Data di nascita
- Provincia di nascita e di residenza
- Stato civile
- Titolo di studio
- Condizione professionale (occupata o disoccupata; per "disoccupata" si intende la donna che ha perso un precedente lavoro ed è in cerca di occupazione)
- Posizione nella professione
- Condizione non professionale (in cerca di prima occupazione, studentessa, casalinga, ritirata dal lavoro)
- Cittadinanza
- Numero di gravidanze precedenti (nati vivi precedenti, nati morti precedenti, aborti spontanei precedenti, interruzioni volontarie di gravidanza precedenti)
- Età gestazionale
- Concepimento con tecnica di riproduzione medico-assistita (vedi Glossario)

Notizie sull'aborto

- Data dell'aborto
- Luogo dell'aborto (istituto di cura o abitazione)
- Causa dell'aborto
- Tipo di intervento
- Terapia antalgica
- Durata della degenza
- Complicazioni

Al fine di monitorare il fenomeno, l'Istat richiede anche la comunicazione mensile del numero complessivo delle dimissioni dagli istituti di cura per aborto spontaneo avvenute in ciascun mese in ogni singolo istituto (modello Istat D.14).

Dunque la rilevazione statistica sulle dimissioni ospedaliere per aborto spontaneo consta di due processi informativi: la sopracitata raccolta mensile dei dati con la conseguente pubblicazione degli stessi sul *Bollettino mensile di statistica* (dati provvisori) e la raccolta dei modelli individuali con la conseguente pubblicazione su volumi monotematici appartenenti alla collana *Informazioni*.

L'Istat pubblica usualmente i dati delle dimissioni dagli istituti di cura per aborto spontaneo anche nell'*Annuario statistico italiano*.

¹ La raccolta dei dati è stata curata da Carola Gang.

Dati e indicatori su tale fenomeno sono consultabili anche nel sistema informativo territoriale su sanità e salute dell'Istat, denominato "Health for All – Italia". Il database è gestito mediante un software di facile utilizzo, sviluppato dall'Organizzazione Mondiale della Sanità e riadattato dall'Istat, e consente di rappresentare gli indicatori in forma grafica, tabellare e con mappe. È possibile anche effettuare semplici analisi statistiche.

Il sistema è disponibile sul sito internet dell'Istat all'indirizzo <http://www.istat.it/Banche-dat/index.htm>

2. Qualità dei dati

In riferimento ad alcuni anni e specifiche aree geografiche si sono verificati due tipi di problemi riguardanti le risposte al questionario: 1) un problema di mancate risposte totali, ovvero il numero di modelli trasmesso all'Istat era inferiore al numero di eventi; 2) un problema di mancate risposte parziali, ovvero la presenza di un'elevata percentuale di "non indicato" per alcune variabili.

Il primo caso ha interessato in particolare i dati della regione Piemonte per gli anni 1986-1993 e 1995-1997 e la Toscana per l'anno 1984. Nel 1998 si è inoltre riscontrato che per alcune regioni non sono stati inviati all'Istat tutti i modelli individuali, per la mancata rilevazione di qualche istituto di cura o per la mancanza di alcuni mesi di attività dell'istituto di cura rilevato.

Il problema delle mancate risposte parziali si è verificato nell'anno 1995 nella regione Lazio, dove a seguito dell'introduzione di un nuovo sistema informativo, una percentuale elevata di casi non riportava l'indicazione della regione di residenza della donna (70,6 per cento nel 1995). Inoltre per gli anni 2001 e 2001 il Lazio non ha specificato il numero di interruzioni volontarie della gravidanza precedenti e di aborti spontanei precedenti.

In generale si è anche riscontrato che la variabile "titolo di studio della donna" presenta una quota significativa di "non indicato" in molte regioni italiane.

Nella costruzione delle tavole si è scelto di presentare i valori assoluti così come pervenuti all'Istat, segnalando in nota eventuali problemi di completezza dei dati, mentre gli indicatori sono stati calcolati completando le informazioni mediante stime dei dati mancanti.

2.1 Stima dei dati mancanti

Caso 1: mancate risposte totali

Per risolvere il problema dell'incompletezza dei dati della regione Piemonte relativi agli anni 1986-1993 e 1995-1997, ai fini del calcolo degli indicatori di abortività, si è proceduto ad una stima dell'ammontare complessivo di aborti spontanei verificatisi in ogni anno nella regione. Tale ammontare è stato poi redistribuito all'interno delle classi d'età, sulla base della distribuzione per età osservata sui dati incompleti. Questa operazione è lecita, poiché non vi è alcun motivo di ritenere che il mancato invio delle schede sia differenziato a seconda dell'età della donna.

La stima dell'ammontare complessivo di eventi si è basata sui dati riepilogativi che pervengono all'Istat tramite le indagini mensili e che non sono affetti dalla sotto notifica. Tali indagini forniscono il numero complessivo di eventi per regione di intervento, mentre tutti gli indicatori sono riferiti alla regione di residenza. Il passaggio dal numero di eventi per regione di intervento al numero di eventi per regione di residenza è stato effettuato utilizzando il coefficiente moltiplicativo calcolato sulla base dei dati incompleti.

Nel 1998, invece, per recuperare le informazioni mancanti, sono state dapprima individuate le province per cui si riteneva necessario procedere con la stima. I criteri si sono basati sia sul numero di istituti di cura rilevati rispetto a quelli censiti, sia sul numero di aborti notificati rispetto a quelli dell'anno precedente. Difatti alcuni istituti di cura hanno inviato dati parziali, ovvero riferiti solo a una parte dell'anno.

Per stimare l'ammontare complessivo di aborti spontanei nelle province con dati incompleti è stato moltiplicato il numero di aborti spontanei rilevati nel 1997 per la variazione mediana della ripartizione geografica di appartenenza della provincia. Tale variazione mediana è stata calcolata tra il 1997 e il 1998 per le province con dati completi.

Dalla provincia di evento si è poi passati alla provincia di residenza applicando un coefficiente moltiplicativo calcolato sui dati del 1997.

Il procedimento descritto ha condotto a livello nazionale ad un recupero di casi di aborto spontaneo pari al 5 per cento.

Si è quindi proceduto con la stima dei dati mancanti per età e stato civile. Poiché non vi è motivo di ritenere che il mancato invio di schede sia correlato a queste variabili, la stima è ottenuta applicando all'ammontare di aborti spontanei stimati la distribuzione per età e stato civile osservata nei dati originali.

Caso 2: mancate risposte parziali

Per l'anno 1995, come già detto, i dati relativi alla regione Lazio contengono percentuali piuttosto elevate di "non indicato" per la variabile "regione di residenza della donna". Per il calcolo dei tassi di abortività per età e per stato civile, calcolati su donne residenti, si è resa dunque necessaria una stima.

Il metodo utilizzato si è basato sostanzialmente sul riproporzionamento dei "non indicato" secondo la distribuzione per età e stato civile osservata per i restanti dati relativi al Lazio. Prima di applicare questo metodo è stata però eliminata, sempre dal contingente di "non indicato", una quota di aborti spontanei che si stima provenga da donne non residenti nel Lazio, a sua volta calcolata col già citato metodo del riproporzionamento. L'ipotesi alla base di queste stime è che gli aborti spontanei di donne per le quali età e stato civile non sono stati indicati abbiano la stessa distribuzione per età e stato civile dei casi in cui l'informazione è completa.

Per gli anni 2000 e 2001 la regione Lazio non ha inviato i dati relativi alle "interruzioni volontarie di gravidanza" precedenti e agli "aborti spontanei precedenti"; di conseguenza nelle tavole relative a tale informazione gran parte del numero di casi con modalità "non indicato" è da attribuire a tale mancanza. Il calcolo delle "gravidanze precedenti" (ottenuto come somma dei nati vivi, nati morti, interruzioni volontarie della gravidanza e aborti spontanei precedenti) quindi risulta sottostimato in quanto per la regione Lazio vengono considerati solo i "nati vivi precedenti" e i "nati morti precedenti".

Caso 3: stima dei nati vivi

La rilevazione individuale delle nascite, effettuata dall'Istat fin dal 1926, era realizzata mediante la compilazione da parte degli Uffici di stato civile di un apposito modello statistico concepito e stampato a cura dell'Istat. Questo modello era strutturato in tre parti: notizie di stato civile tratte dall'atto di nascita, notizie demografico-sanitarie tratte dal certificato di assistenza al parto "Cedap" e notizie sociodemografiche richieste direttamente al dichiarante. Oggetto della rilevazione erano tutte le nascite verificatesi in Italia in un anno di calendario.

L'entrata in vigore della legge 127/97 (detta correntemente "Bassanini-bis" o "sulla semplificazione amministrativa"), con decorrenza immediata a partire dal maggio 1997 ha avuto pesanti ripercussioni sul processo di acquisizione dei dati individuali sulle nascite, comportando una perdita rilevante di eventi generalizzata sul territorio. I dati riferiti agli anni 1997 e 1998 presentano pertanto problemi di copertura che hanno richiesto l'adozione di un procedimento di stima degli eventi attesi per regione. A partire dal primo gennaio 1999, inoltre, in seguito all'entrata in vigore del regolamento di attuazione della legge Bassanini bis contenente l'assoluto divieto per l'Ufficiale di stato civile di acquisire informazioni dal Cedap si è posto irrimediabilmente fine al processo di produzione di dati individuali sulle nascite e i parti di fonte stato civile.

Per colmare il deficit informativo venutosi a creare in merito alle principali caratteristiche demografiche del fenomeno, l'Istat ha avviato presso i comuni, a partire dal primo gennaio 1999, la rilevazione degli iscritti in anagrafe per nascita (modello Istat P.4) che permette la conoscenza a livello comunale delle nascite della popolazione residente classificate secondo le informazioni demografiche contenute nei registri anagrafici, tra cui l'età della madre e il luogo di nascita. Per il calcolo dei rapporti di abortività spontanea riferiti agli anni 1999 e 2000 pubblicati nel volume è stata quindi utilizzata questa nuova fonte. Negli anni 1997 e 1998, al contrario, la carenza di informazione sui nati vivi per età della madre e regione di residenza dovuta alla incompletezza della rilevazione di fonte stato civile, è stata colmata con le stime dell'ammontare atteso dei nati della popolazione presente per regione, sulla base del trend osservato negli ultimi 30 anni.

L'andamento generale del fenomeno

Tra i vari esiti della storia riproduttiva della donna, il fenomeno dell'abortività spontanea ha assunto una importanza rilevante nel corso del tempo: il numero assoluto dei casi registrati è passato da 56.157 (riferiti all'anno 1982) a 70.235 (nell'anno 2001), con un aumento del 25 per cento. Anche l'indicatore utilizzato per studiare tale fenomeno, ovvero il rapporto di abortività spontanea, mostra un aumento del 38 per cento passando da 89,2 casi di aborto spontaneo per 1.000 nati vivi a 127,7.

Studi più approfonditi hanno mostrato come l'età avanzata della donna sia un fattore a cui si associa un rischio di abortività più elevato: ad esempio i rapporti di abortività riferiti alla classe di età 40-44 sono quasi il triplo di quelli della classe precedente (35-39) (figura 1). Più in generale i livelli di abortività crescono al crescere dell'età della donna e un rischio significativamente più elevato si nota a partire dalla classe di età 35-39 anni quando il valore dell'indicatore supera del 63 per cento quello riferito alla classe d'età precedente.

Da sottolineare il rischio delle giovanissime (15-19 anni) che sperimentano livelli di abortività spontanea superiori rispetto ad entrambe le classi di età successive (20-24 e 25-29) con un trend nettamente in crescita (+65 per cento dal 1982 al 2001).

Figura 1 – Rapporti di abortività spontanea specifici per età - Anni 1982-2001

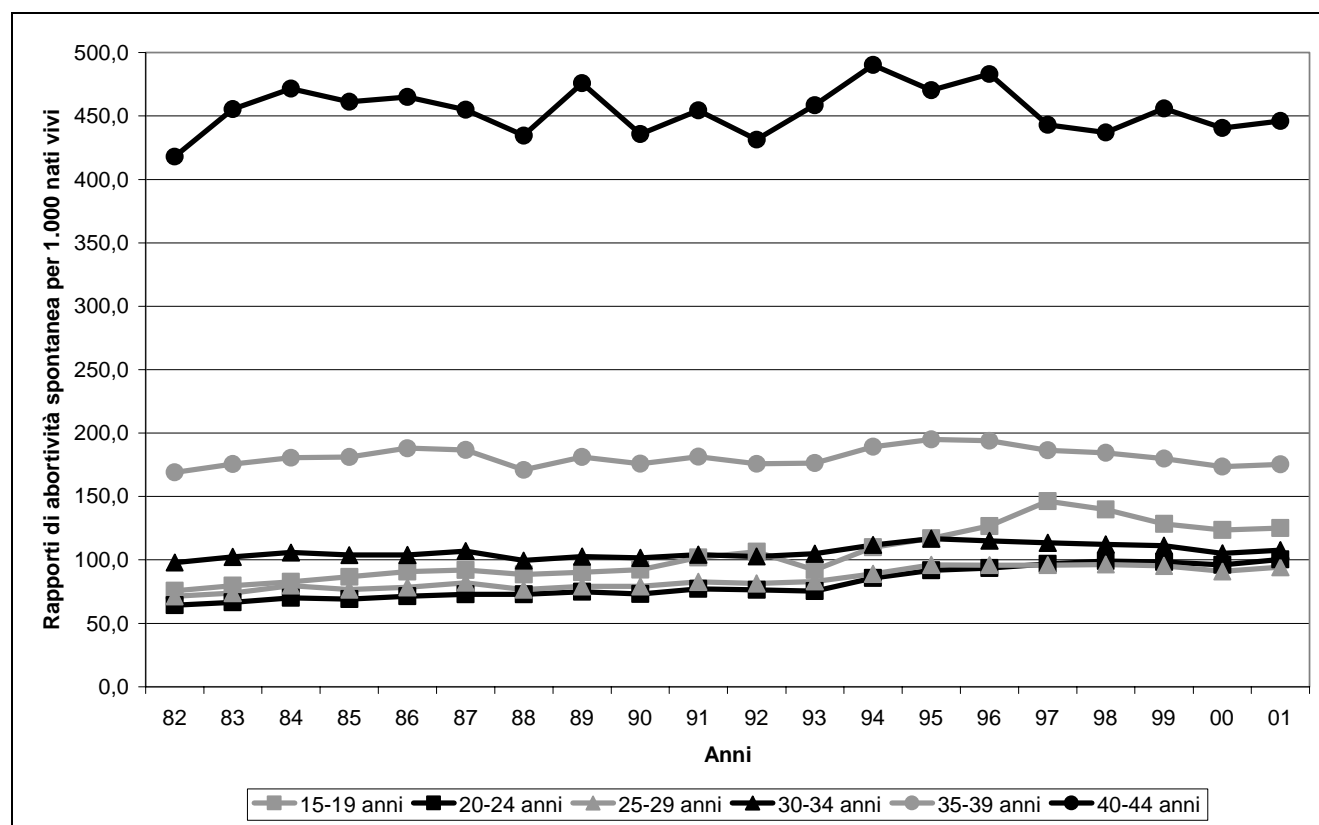

Le differenze territoriali sono abbastanza costanti nel tempo: i valori più elevati si osservano quasi sempre al Nord, eccetto nella seconda metà degli anni Novanta quando è il Centro a prevalere sul resto d'Italia (figura 2). Al contrario, il Sud presenta sempre i valori più bassi, anche se le differenze tra le varie ripartizioni si assottigliano nel corso del tempo.

Considerando il dettaglio regionale, si può affermare che il valore più elevato del Lazio influenza nettamente il trend crescente di abortività spontanea del Centro, mentre al Sud la Campania ha un peso rilevante nel determinare valori sempre inferiori alla media nazionale raggiungendo il suo valore massimo dell'indicatore standardizzato nel 2001 con 99,3 casi di aborto spontaneo per 1.000 nati vivi (contro i 160,9 del Lazio, regione con il più elevato rapporto di abortività spontanea).

Altre regioni che hanno sempre mantenuto valori al di sotto della media nazionale sono: Sardegna, Sicilia, Calabria, e Puglia. Invece quelle con valori sempre superiori alla media risultano essere Emilia Romagna, Veneto, Piemonte, Toscana, Liguria, Lombardia e Friuli Venezia Giulia.

Figura 2 – Rapporti standardizzati di abortività spontanea per ripartizione – Anni 1982-2001

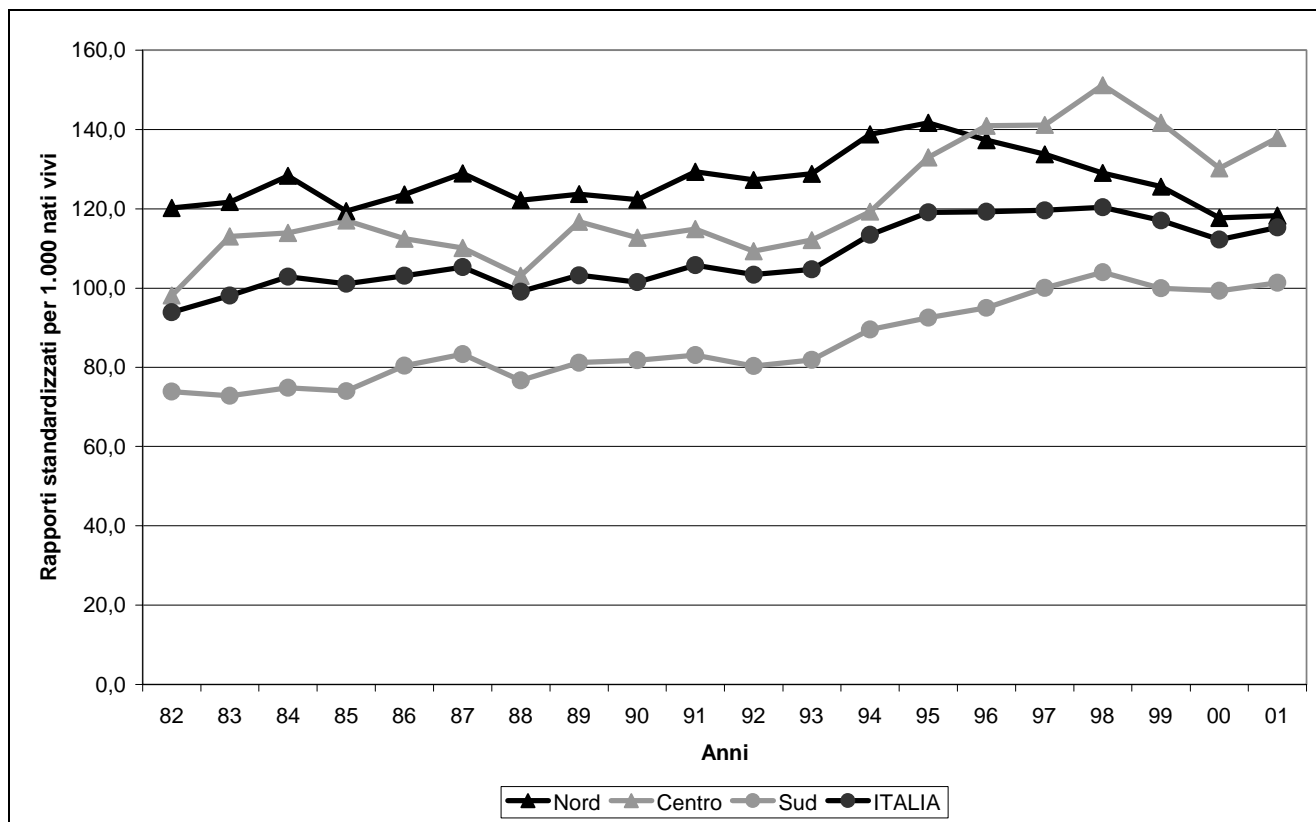

Avvertenze

Le ripartizioni geografiche nelle tavole sono state così articolate:

- *Nord-ovest*: Piemonte, Valle d'Aosta, Lombardia, Liguria;
- *Nord-est*: Trentino-Alto Adige, Veneto, Friuli-Venezia Giulia, Emilia-Romagna;
- *Nord*: Piemonte, Valle d'Aosta, Lombardia, Liguria, Trentino-Alto Adige, Veneto, Friuli-Venezia Giulia, Emilia-Romagna;
- *Centro*: Toscana, Umbria, Marche, Lazio;
- *Sud*: Campania, Abruzzo, Molise, Puglia, Basilicata, Calabria;
- *Isole*: Sicilia, Sardegna;
- *Mezzogiorno*: Campania, Abruzzo, Molise, Puglia, Basilicata, Calabria, Sicilia, Sardegna.

I raggruppamenti dei Paesi esteri nelle tavole sono stati così articolati:

- *Unione europea*: Austria, Belgio, Danimarca, Finlandia, Francia, Germania, Grecia, Irlanda, Lussemburgo, Paesi Bassi, Portogallo, Regno Unito, Spagna, Svezia.
- *Europa centro-orientale*: Albania, Bielorussia, Bosnia-Erzegovina, Bulgaria, Repubblica Ceca, Cipro, Croazia, Estonia, Repubblica Jugoslava, Lettonia, Lituania, Macedonia, Moldavia, Polonia, Romania, Federazione Russa, Slovacchia, Slovenia, Turchia, Ucraina, Ungheria.
- *Altri paesi europei*: Andorra, Città del Vaticano, Islanda, Liechtenstein, Malta, Monaco, Norvegia, San Marino, Svizzera.
- *Africa*: Algeria, Angola, Benin, Botswana, Burkina Faso, Burundi, Camerun, Capo Verde, Repubblica Centrafricana, Ciad, Comore, Congo, Repubblica democratica del Congo, Costa d'Avorio, Egitto, Eritrea, Etiopia, Gabon, Gambia, Ghana, Gibuti, Guinea, Guinea Bissau, Guinea Equatoriale, Kenia, Lesotho, Liberia, Libia, Madagascar, Malawi, Mali, Marocco, Mauritania, Maurizio, Mozambico, Namibia, Niger, Nigeria, Ruanda, Sao Tomè e Principe, Seicelle, Senegal, Sierra Leone, Somalia, Sud Africa, Sudan, Swaziland, Tanzania, Togo, Tunisia, Uganda, Zambia, Zimbabwe.
- *America del Nord*: Canada, Stati Uniti d'America.
- *America centro-meridionale*: Antigua e Barbuda, Argentina, Bahama, Barbados, Belize, Bolivia, Brasile, Cile, Colombia, Costa Rica, Cuba, Dominica, Repubblica Dominicana, Ecuador, El Salvador, Giamaica, Grenada, Guatemala, Guyana, Haiti, Honduras, Messico, Nicaragua, Panama, Paraguay, Perù, Saint Kitts e Nevis, Saint Lucia, Saint Vincent e Grenadine, Suriname, Trinidad e Tobago, Uruguay, Venezuela.
- *Asia*: Afghanistan, Arabia Saudita, Armenia, Azerbaigian, Bahrein, Bangladesh, Bhutan, Brunei, Cambogia, Repubblica popolare cinese, Repubblica popolare democratica della Corea, Repubblica della Corea, Emirati Arabi Uniti, Filippine, Georgia, Giappone, Giordania, India, Indonesia, Iran, Iraq, Israele, Kazakistan, Kirghizistan, Kuwait, Laos, Libano, Malaysia, Maldive, Mongolia, Myanmar, Nepal, Oman, Pakistan, Palestina, Qatar, Singapore, Siria, Sri Lanka, Tagikistan, Taiwan, Thailandia, Timor Orientale, Turkmenistan, Uzbekistan, Vietnam, Yemen.
- *Australia, Oceania e altro*: Australia, Figi, Kiribati, Marshall, Micronesia, Nauru, Nuova Zelanda, Palau, Papua Nuova Guinea, Salomone, Samoa, Tonga, Tuvalu, Vanuatu.

TAVOLE STATISTICHE

Capitolo 1 - Serie storiche

Tavola 1.1 - Dimissioni dagli istituti di cura per aborto spontaneo per regione di residenza - Anni 1982-2001

REGIONI	1982	1983	1984	1985	1986	1987	1988	1989	1990	1991
Piemonte (a)	4.096	3.985	4.036	3.667	1.950	1.642	2.870	2.363	3.063	3.305
Valle d'Aosta	184	184	245	193	179	190	169	131	140	112
Lombardia	10.391	10.190	10.582	9.619	9.562	9.829	9.868	9.919	9.971	10.231
Trentino-Alto Adige	708	879	910	913	469	494	1.081	1.025	1.090	1.162
<i>Bolzano-Bozer</i>	227	419	432	388	454	454	525	567	531	568
<i>Trento</i>	481	460	478	525	923	948	556	458	559	594
Veneto	4.649	4.567	4.600	4.398	4.440	4.682	4.713	4.877	5.038	5.302
Friuli-Venezia Giulia	1.255	1.135	1.248	1.247	1.138	1.182	1.219	1.233	1.229	1.253
Liguria	1.455	1.459	1.599	1.479	1.408	1.452	1.501	1.424	1.520	1.502
Emilia-Romagna	3.110	3.024	2.850	2.703	2.602	2.923	2.567	2.796	2.813	3.646
Toscana (b)	3.274	3.091	2.330	2.643	2.641	2.735	2.840	3.269	3.470	3.393
Umbria	765	687	686	653	649	698	750	707	700	741
Marche	1.563	1.534	1.583	1.716	1.637	1.558	1.249	1.491	1.392	1.549
Lazio	3.998	5.548	5.295	5.816	5.136	4.893	4.864	5.459	5.311	5.307
Abruzzo	1.227	1.136	1.260	920	1.008	1.294	1.233	1.262	1.192	1.193
Molise	294	320	372	356	316	391	389	397	390	377
Campania	4.858	4.703	5.047	5.196	5.807	5.474	5.105	5.388	5.582	5.595
Puglia	4.632	4.210	4.165	4.153	4.142	4.121	4.267	4.341	4.038	4.052
Basilicata	640	664	648	611	500	608	576	652	691	733
Calabria	2.194	2.066	1.863	1.676	1.904	2.257	1.907	2.183	2.201	2.250
Sicilia	4.464	5.254	5.630	6.169	5.797	5.995	5.842	5.809	5.502	5.752
Sardegna	1.441	1.324	1.854	1.691	1.638	1.418	1.394	1.348	1.138	1.277
Nord-ovest (a)	16.126	15.818	16.462	14.958	13.099	13.113	14.408	13.837	14.694	15.150
Nord-est	9.722	9.605	9.608	9.261	9.103	9.735	9.580	9.931	10.170	11.363
Nord (a)	25.848	25.423	26.070	24.219	22.202	22.848	23.988	23.768	24.864	26.513
Centro (b)	9.600	10.860	9.894	10.828	10.063	9.884	9.703	10.926	10.873	10.990
Sud	13.845	13.099	13.355	12.912	13.677	14.145	13.477	14.223	14.094	14.200
Isole	5.905	6.578	7.484	7.860	7.435	7.413	7.236	7.157	6.640	7.029
Mezzogiorno	19.750	19.677	20.839	20.772	21.112	21.558	20.713	21.380	20.734	21.229
ITALIA (a) (b)	55.198	55.960	56.803	55.819	53.377	54.290	54.404	56.074	56.471	58.732
Estero	220	211	189	231	227	215	191	235	168	91
Non indicato	739	1.865	2.245	680	1.031	1.076	932	637	263	143
TOTALE (a) (b)	56.157	58.036	59.237	56.730	54.635	55.581	55.527	56.946	56.902	58.966

(a) I dati relativi alla regione Piemonte per gli anni 1986-1991.

(b) I dati relativi alla regione Toscana per l'anno 1984 sono incompleti.

Tavola 1.1 segue - Dimissioni dagli istituti di cura per aborto spontaneo per regione di residenza - Anni 1982-2001

REGIONI	1992	1993	1994	1995	1996	1997	1998 (c)	1999	2000	2001
Piemonte (a)	2.208	2.279	5.520	3.046	3.577	3.635	4.137	4.020	4.342	4.480
Valle d'Aosta	122	122	113	111	163	133	135	136	121	117
Lombardia	10.319	10.247	10.471	11.079	10.696	10.779	10.891	11.148	10.269	9.862
Trentino-Alto Adige	1.250	1.088	1.135	1.302	1.379	1.355	1.388	1.372	1.402	1.374
<i>Bozano-Bozen</i>	615	486	542	681	733	654	667	620	672	675
<i>Trento</i>	635	602	593	621	646	701	721	752	730	699
Veneto	5.336	5.203	5.171	5.362	5.308	5.513	5.536	5.726	5.912	6.185
Friuli-Venezia Giulia	1.244	1.127	1.059	1.101	1.170	1.283	1.257	1.396	1.371	1.455
Liguria	1.420	1.385	1.495	1.423	1.518	1.534	1.372	1.490	1.422	1.357
Emilia-Romagna	3.712	4.024	4.134	4.174	4.231	4.265	4.154	4.928	4.936	4.956
Toscana	3.458	3.398	3.486	3.776	3.694	3.703	4.085	3.874	4.179	3.833
Umbria	590	699	637	679	654	673	789	835	715	787
Marche	1.467	1.381	1.571	1.602	1.695	1.617	1.515	1.522	1.435	1.542
Lazio (b)	5.299	5.242	5.408	5.122	7.221	7.584	7.768	8.308	7.413	8.213
Abruzzo	1.310	1.299	1.441	1.423	1.364	1.388	970	1.209	1.232	1.153
Molise	402	365	339	364	338	305	293	315	277	256
Campania	5.508	5.493	6.071	5.984	6.098	6.091	6.006	6.669	6.633	7.107
Puglia	4.035	3.647	3.695	4.146	4.392	4.706	4.557	4.623	4.766	4.783
Basilicata	779	705	657	757	1.080	734	757	821	845	805
Calabria	2.137	2.245	2.268	1.996	1.886	2.353	2.453	2.276	2.130	2.009
Sicilia	5.812	5.540	5.941	6.266	6.019	6.195	5.984	6.438	6.026	6.685
Sardegna	1.481	1.296	1.504	1.712	1.578	1.434	1.481	1.434	1.777	1.802
Nord-ovest (a)	14.069	14.033	17.599	15.659	15.954	16.081	16.535	16.794	16.154	15.816
Nord-est	11.542	11.442	11.499	11.939	12.088	12.416	12.335	13.422	13.621	13.970
Nord (a)	25.611	25.475	29.098	27.598	28.042	28.497	28.870	30.216	29.775	29.786
Centro (b)	10.814	10.720	11.102	11.179	13.264	13.577	14.157	14.539	13.742	14.375
Sud	14.171	13.754	14.471	14.670	15.158	15.577	15.036	15.913	15.883	16.113
Isole	7.293	6.836	7.445	7.978	7.597	7.629	7.465	7.872	7.803	8.487
Mezzogiorno	21.464	20.590	21.916	22.648	22.755	23.206	22.501	23.785	23.686	24.600
ITALIA (a) (b)	57.889	56.785	62.116	61.425	64.061	65.280	65.528	68.540	67.203	68.761
Esteri	130	258	303	554	378	582	600	701	803	1.082
Non indicato	221	262	262	1.550	1.196	1.011	538	456	450	392
TOTALE (a) (b)	58.240	57.305	62.681	63.529	65.635	66.873	66.666	69.697	68.456	70.235

(a) I dati relativi alla regione Piemonte per gli anni 1992-1993 e 1995-1997 sono incompleti

(b) I dati relativi alla regione Lazio per l'anno 1995 sono incompleti

(c) Dati incompleti per tutte le regioni (cfr. "Qualità dei dati").

Tavola 1.2 - Dimissioni dagli istituti di cura per aborto spontaneo per 1000 donne in età feconda (15-49 anni) per regione di residenza - Anni 1982-2001

REGIONI	1982	1983	1984	1985	1986	1987	1988	1989	1990	1991
Piemonte (a)	3,8	3,7	3,8	3,4	3,4	3,5	3,5	3,5	3,7	3,8
Valle d'Aosta	6,8	6,7	9,0	7,0	6,5	6,8	6,0	4,6	4,9	3,9
Lombardia	4,6	4,5	4,7	4,2	4,2	4,3	4,3	4,3	4,4	4,5
Trentino-Alto Adige	3,3	4,0	4,1	4,1	4,0	4,2	4,8	4,5	4,8	5,1
<i>Bolzano-Bozer</i>	2,1	3,9	3,9	3,5	4,2	4,4	4,6	4,9	4,7	5,0
<i>Trento</i>	4,4	4,2	4,3	4,7	3,9	4,1	5,0	4,1	5,0	5,3
Veneto	4,3	4,2	4,2	4,0	4,0	4,2	4,2	4,3	4,5	4,7
Friuli-Venezia Giulia	4,3	3,9	4,3	4,3	3,9	4,0	4,2	4,2	4,2	4,3
Liguria	3,5	3,6	3,9	3,6	3,5	3,6	3,8	3,6	3,9	3,9
Emilia-Romagna	3,3	3,2	3,0	2,9	2,7	3,1	2,7	3,0	3,0	3,9
Toscana (b)	3,9	3,7	3,6	3,1	3,1	3,2	3,3	3,8	4,0	4,0
Umbria	4,0	3,7	3,6	3,4	3,4	3,7	4,0	3,7	3,7	3,9
Marche	4,6	4,6	4,7	5,1	4,8	4,6	3,7	4,4	4,1	4,6
Lazio	3,1	4,3	4,1	4,4	3,9	3,7	3,7	4,0	4,0	3,9
Abruzzo	4,3	3,9	4,3	3,1	3,4	4,4	4,2	4,1	4,0	3,9
Molise	3,9	4,2	4,9	4,6	4,1	5,1	5,1	5,0	5,1	4,9
Campania	3,6	3,4	3,7	3,7	4,1	3,9	3,6	3,7	3,8	3,8
Puglia	4,8	4,3	4,2	4,1	4,1	4,0	4,2	4,1	3,9	3,9
Basilicata	4,3	4,4	4,3	3,8	3,2	4,0	3,9	4,3	4,7	4,9
Calabria	4,4	4,2	3,7	3,3	3,8	4,4	3,8	4,2	4,3	4,4
Sicilia	3,7	4,4	4,7	5,1	4,7	4,8	4,7	4,6	4,4	4,6
Sardegna	3,6	3,3	4,5	4,1	3,9	3,3	3,3	3,0	2,6	2,9
Nord-ovest (a)	4,3	4,2	4,4	4,0	3,9	4,0	4,0	4,0	4,1	4,2
Nord-est	3,8	3,8	3,8	3,6	3,5	3,8	3,7	3,8	3,9	4,4
Nord (a)	4,1	4,0	4,1	3,8	3,8	3,9	3,9	3,9	4,0	4,3
Centro (b)	3,6	4,1	4,0	4,0	3,7	3,7	3,6	4,0	4,0	4,0
Sud	4,1	3,9	3,9	3,8	4,0	4,1	3,9	4,0	4,0	4,0
Isole	3,7	4,1	4,6	4,8	4,5	4,5	4,3	4,2	3,9	4,1
Mezzogiorno	4,0	4,0	4,2	4,1	4,1	4,2	4,0	4,1	4,0	4,0
ITALIA (a) (b)	4,0	4,0	4,1	4,0	3,9	4,0	3,9	4,0	4,0	4,1

(a) I tassi relativi alla regione Piemonte per gli anni 1986-1991 sono stimati.

(b) I tassi relativi alla regione Toscana per l'anno 1984 sono stimati.

Tavola 1.2 segue Dimissioni dagli istituti di cura per aborto spontaneo per 1000 donne in età feconda (15-49 anni) per regione di residenza - Anni 1982-2001

REGIONI	1992	1993	1994	1995	1996	1997	1998 (c)	1999	2000	2001
Piemonte (a)	3,8	3,8	5,3	5,5	5,7	5,8	4,2	4,6	4,4	4,6
Valle d'Aosta	4,3	4,2	3,8	3,8	5,6	4,6	4,5	4,7	4,2	4,1
Lombardia	4,5	4,5	4,6	4,9	4,7	4,8	5,0	5,0	4,7	4,5
Trentino-Alto Adige	5,5	4,8	5,0	5,7	6,0	6,0	6,1	6,0	6,1	6,1
<i> Bolzano-Bozen</i>	<i>5,4</i>	<i>4,3</i>	<i>4,8</i>	<i>6,0</i>	<i>6,4</i>	<i>5,8</i>	<i>5,9</i>	<i>5,4</i>	<i>5,9</i>	<i>5,9</i>
<i> Trento</i>	<i>5,6</i>	<i>5,3</i>	<i>5,2</i>	<i>5,4</i>	<i>5,7</i>	<i>6,2</i>	<i>6,3</i>	<i>6,6</i>	<i>6,4</i>	<i>6,2</i>
Veneto	4,7	4,6	4,6	4,7	4,7	4,9	5,2	5,2	5,4	5,6
Friuli-Venezia Giulia	4,3	3,9	3,7	3,9	4,1	4,6	4,8	5,1	5,1	5,4
Liguria	3,7	3,6	3,9	3,7	4,0	4,1	4,4	4,2	4,0	3,9
Emilia-Romagna	3,9	4,3	4,4	4,5	4,5	4,6	4,8	5,4	5,4	5,4
Toscana	4,1	4,0	4,1	4,4	4,3	4,4	4,9	4,7	5,1	4,8
Umbria	3,1	3,6	3,3	3,5	3,3	3,4	4,0	4,3	3,7	4,1
Marche	4,3	4,0	4,6	4,6	4,9	4,7	4,6	4,5	4,2	4,5
Lazio (b)	3,9	3,9	4,0	4,6	5,4	5,7	5,9	6,3	5,6	6,3
Abruzzo	4,3	4,2	4,6	4,5	4,3	4,4	4,7	3,9	3,9	3,8
Molise	5,1	4,6	4,2	4,5	4,1	3,8	3,7	4,0	3,5	3,3
Campania	3,7	3,6	4,0	3,9	3,9	4,0	4,1	4,4	4,4	4,8
Puglia	3,8	3,4	3,4	3,8	4,0	4,3	4,6	4,4	4,5	4,6
Basilicata	5,0	4,6	4,2	4,9	6,9	4,7	4,8	5,3	5,6	5,4
Calabria	4,1	4,3	4,3	3,8	3,5	4,4	4,7	4,3	4,1	3,9
Sicilia	4,5	4,3	4,5	4,7	4,5	4,7	4,8	5,0	4,7	5,3
Sardegna	3,4	2,9	3,4	3,8	3,5	3,2	3,4	3,3	4,1	4,2
Nord-ovest (a)	4,2	4,2	4,7	4,9	5,0	5,0	4,7	4,8	4,5	4,5
Nord-est	4,4	4,4	4,5	4,6	4,7	4,9	5,1	5,3	5,4	5,6
Nord (a)	4,3	4,3	4,6	4,8	4,9	5,0	4,9	5,0	4,9	4,9
Centro (b)	3,9	3,9	4,0	4,5	4,8	5,0	5,3	5,4	5,2	5,5
Sud	3,9	3,8	3,9	3,9	4,1	4,2	4,4	4,4	4,4	4,5
Isole	4,2	4,0	4,2	4,5	4,3	4,3	4,4	4,6	4,6	5,0
Mezzogiorno	4,0	3,8	4,0	4,1	4,1	4,2	4,4	4,4	4,4	4,7
ITALIA (a) (b)	4,1	4,0	4,3	4,5	4,6	4,7	4,8	4,9	4,8	4,9

(a) I tassi relativi alla regione Piemonte per gli anni 1992-1993 e 1995-1997 sono stimati.

(b) I tassi relativi alla regione Lazio per l'anno 1995 sono stimati.

(c) I tassi sono stimati per tutte le regioni (cfr. "Qualità dei dati").

Tavola 1.3 - Dimissioni dagli istituti di cura per aborto spontaneo per 1000 nati vivi da donne in età feconda (15-49 anni) per regione di residenza - Anni 1982-2001

REGIONI	1982	1983	1984	1985	1986	1987	1988	1989	1990	1991
Piemonte (a)	107,3	110,2	116,4	107,0	109,1	115,5	110,6	115,1	113,9	114,9
Valle d'Aosta	189,3	191,2	266,3	214,0	199,3	207,7	170,9	144,6	141,0	110,8
Lombardia	125,2	126,0	136,1	125,1	131,9	136,1	131,5	132,7	130,7	135,3
Trentino-Alto Adige	71,6	91,8	97,9	98,9	100,9	103,7	117,3	109,4	113,8	119,7
<i>Bolzano-Bozer</i>	<i>41,7</i>	<i>82,2</i>	<i>86,1</i>	<i>77,6</i>	<i>98,1</i>	<i>101,6</i>	<i>105,6</i>	<i>109,4</i>	<i>103,6</i>	<i>105,4</i>
<i>Trento</i>	<i>109,3</i>	<i>103,0</i>	<i>112,2</i>	<i>124,2</i>	<i>104,2</i>	<i>106,2</i>	<i>130,9</i>	<i>109,3</i>	<i>125,5</i>	<i>137,6</i>
Veneto	111,1	113,1	117,3	112,0	121,0	130,3	123,7	128,7	130,3	140,2
Friuli-Venezia Giulia	135,1	127,6	139,3	144,1	138,8	147,6	142,8	142,7	143,1	145,5
Liguria	125,7	127,9	144,4	134,1	136,0	135,9	135,3	129,0	134,9	133,5
Emilia-Romagna	106,9	107,4	104,5	100,4	102,6	116,9	97,9	105,8	101,0	130,3
Toscana (b)	116,8	112,8	114,5	99,1	104,7	108,4	107,8	126,6	129,5	129,7
Umbria	102,2	90,8	99,4	93,6	98,9	109,6	111,6	105,2	108,1	114,0
Marche	115,2	116,6	124,9	134,9	132,9	131,0	102,0	123,1	112,0	126,6
Lazio	73,3	103,6	102,9	115,7	106,4	101,1	97,4	110,6	105,7	105,7
Abruzzo	88,5	85,0	94,7	70,2	80,8	106,4	98,3	100,1	96,4	97,4
Molise	80,5	87,5	102,4	99,9	92,0	114,0	111,3	116,6	123,2	116,6
Campania	55,2	55,1	60,2	62,9	71,9	68,4	62,4	65,6	69,0	69,5
Puglia	81,6	77,0	77,4	80,4	81,5	80,8	83,3	85,8	80,6	81,8
Basilicata	77,8	83,1	80,3	73,9	65,4	79,3	80,7	87,7	96,2	104,5
Calabria	73,3	71,0	63,8	58,9	69,0	84,2	68,4	78,9	84,2	89,6
Sicilia	63,6	77,3	82,0	92,0	87,9	90,6	86,8	86,2	82,7	87,5
Sardegna	66,9	64,6	94,9	88,6	89,9	79,1	77,9	74,8	64,0	76,2
Nord-ovest (a)	120,6	122,2	132,3	121,5	126,3	130,9	126,4	127,7	126,5	129,1
Nord-est	107,9	110,4	113,4	110,1	114,8	124,7	116,8	120,6	120,1	135,1
Nord (a)	115,5	117,5	124,7	116,9	121,7	128,4	122,5	124,8	123,9	131,6
Centro (b)	92,7	106,8	108,7	112,1	109,0	107,6	101,9	116,2	113,3	115,6
Sud	69,1	67,5	69,6	68,8	74,9	78,1	73,2	77,3	78,4	79,9
Isole	64,4	74,3	84,8	91,2	88,4	88,1	84,9	83,8	78,8	85,2
Mezzogiorno	67,6	69,6	74,4	75,9	79,2	81,3	76,9	79,4	78,5	81,6
ITALIA (a) (b)	89,2	93,2	98,1	96,7	99,2	102,3	97,4	101,9	101,0	105,8

(a) I rapporti relativi alla regione Piemonte per gli anni 1986-1991 sono stimati

(b) I rapporti relativi alla regione Toscana per l'anno 1984 sono stimati

Tavola 1.3 segue - Dimissioni dagli istituti di cura per aborto spontaneo per 1000 nati vivi da donne in età feconda (15-49 anni) per regione di residenza - Anni 1982-2001

REGIONI	1992	1993	1994	1995	1996	1997 (d)	1998 (c)(d)	1999	2000	2001
Piemonte (a)	117,6	118,0	166,2	174,5	178,7	166,9	123,3	115,4	120,8	128,5
Valle d'Aosta	120,2	127,1	109,7	110,7	140,4	114,5	126,1	121,5	103,3	103,4
Lombardia	134,3	136,0	140,6	147,8	138,2	136,5	137,3	135,4	120,4	115,7
Trentino-Alto Adige	123,6	111,8	117,0	133,6	136,0	134,2	135,2	129,4	132,4	131,6
<i>Bolzano-Bozer</i>	<i>113,7</i>	<i>92,4</i>	<i>103,9</i>	<i>132,6</i>	<i>134,9</i>	<i>121,3</i>	<i>124,0</i>	<i>110,6</i>	<i>123,9</i>	<i>123,2</i>
<i>Trento</i>	<i>135,0</i>	<i>134,3</i>	<i>132,3</i>	<i>134,7</i>	<i>137,3</i>	<i>148,8</i>	<i>147,5</i>	<i>150,3</i>	<i>141,4</i>	<i>140,9</i>
Veneto	138,4	136,5	137,2	141,7	133,8	133,7	136,9	137,0	136,4	146,4
Friuli-Venezia Giulia	138,4	135,7	126,8	132,3	134,6	136,7	146,0	153,3	143,2	151,9
Liguria	120,7	125,5	138,3	132,8	137,6	129,2	139,0	134,2	124,5	118,2
Emilia-Romagna	133,8	147,6	153,7	151,6	146,7	143,1	143,9	154,6	145,1	144,5
Toscana	131,9	134,4	139,8	150,0	142,3	144,9	152,6	142,0	146,2	134,3
Umbria	87,7	110,8	101,6	109,1	103,3	105,6	124,3	124,6	104,5	115,0
Marche	119,0	120,1	139,8	137,9	148,9	137,1	137,0	124,3	113,7	126,2
Lazio (b)	103,5	105,0	112,9	133,8	155,6	161,7	168,4	163,8	151,4	171,9
Abruzzo	105,8	107,6	125,0	128,8	125,4	132,0	142,4	110,8	111,0	105,7
Molise	121,0	116,7	109,9	124,6	116,9	108,2	105,0	112,1	101,9	98,6
Campania	67,6	70,7	81,5	83,1	84,9	88,6	91,5	96,0	97,1	105,5
Puglia	80,6	76,2	81,1	92,9	99,2	107,2	113,4	107,5	110,0	113,1
Basilicata	110,1	110,1	104,8	124,4	181,9	134,2	143,9	141,1	146,4	146,4
Calabria	82,4	93,8	101,6	93,2	90,0	115,3	123,7	113,7	107,5	105,1
Sicilia	86,9	87,4	97,7	107,3	105,9	109,7	112,4	115,6	111,7	127,1
Sardegna	88,7	81,9	100,7	117,4	111,1	102,7	114,5	104,1	126,8	133,1
Nord-ovest (a)	128,3	130,0	147,2	153,5	149,1	144,2	133,5	129,8	120,7	119,2
Nord-est	135,2	137,2	139,2	143,1	138,4	137,2	139,9	143,8	139,7	144,7
Nord (a)	131,1	132,9	143,9	149,2	144,7	141,3	136,2	135,7	128,7	129,9
Centro (b)	112,1	115,3	122,9	137,2	147,3	149,9	156,8	150,0	141,7	150,8
Sud	78,6	80,4	88,7	92,8	96,7	102,6	107,6	104,6	105,2	109,1
Isole	87,3	86,3	98,3	109,3	107,0	108,3	112,8	113,3	114,8	128,3
Mezzogiorno	81,4	82,3	91,7	98,0	99,9	104,4	109,2	107,4	108,2	115,0
ITALIA (a) (b)	105,0	106,9	117,0	124,7	126,0	127,4	128,7	126,7	122,9	127,7

(a) I rapporti relativi alla regione Piemonte per gli anni 1992-1993 e 1995-1997 sono stimati

(b) I rapporti relativi alla regione Lazio per l'anno 1995 sono stimati

(c) I rapporti sono stimati per tutte le regioni (cfr. "Qualità dei dati").

(d) Il dato relativo ai nati vivi è stimato (cfr. "Qualità dei dati").

Tavola 1.4 - Dimissioni dagli istituti di cura per aborto spontaneo per regione di residenza. Rapporti standardizzati di abortività spontanea - Anni 1982-2001

REGIONI	1982	1983	1984	1985	1986	1987	1988	1989	1990	1991
Piemonte (a)	115,9	118,5	123,4	113,0	114,1	118,2	112,8	116,0	113,9	114,1
Valle d'Aosta	196,4	220,1	285,4	225,2	217,9	224,5	184,2	150,4	142,8	110,0
Lombardia	129,8	129,9	138,5	127,1	133,6	135,9	130,9	131,9	129,1	133,2
Trentino-Alto Adige	69,7	89,1	96,8	97,6	99,1	102,4	115,0	107,6	110,8	116,5
<i>Bolzano-Bozen</i>	<i>39,9</i>	<i>80,2</i>	<i>85,8</i>	<i>75,3</i>	<i>97,1</i>	<i>100,5</i>	<i>103,8</i>	<i>108,1</i>	<i>101,3</i>	<i>104,4</i>
<i>Trento</i>	<i>108,1</i>	<i>101,0</i>	<i>110,6</i>	<i>124,5</i>	<i>102,9</i>	<i>106,3</i>	<i>127,9</i>	<i>105,7</i>	<i>121,9</i>	<i>133,9</i>
Veneto	115,4	116,4	121,0	114,7	122,0	129,9	122,9	126,4	128,3	138,1
Friuli-Venezia Giulia	143,7	132,5	144,9	147,2	142,7	148,7	142,5	140,4	141,1	143,2
Liguria	128,1	129,7	147,3	132,6	137,0	136,8	133,6	126,0	131,7	130,5
Emilia-Romagna	113,3	114,3	109,7	103,4	105,0	118,7	97,6	105,3	100,3	127,6
Toscana (b)	121,9	116,4	118,6	102,0	106,7	109,6	108,0	125,9	128,6	128,0
Umbria	115,5	100,1	110,0	100,8	105,6	116,0	115,3	110,3	110,6	114,4
Marche	126,8	127,9	136,6	145,8	142,3	139,1	104,8	126,3	113,5	128,4
Lazio	76,8	109,9	107,0	120,8	109,3	103,0	98,5	110,8	104,7	104,9
Abruzzo	97,2	93,3	103,9	76,8	87,8	116,1	103,2	104,8	99,3	101,0
Molise	93,6	102,3	114,6	107,2	99,8	121,8	119,8	122,1	132,6	119,3
Campania	58,3	58,9	64,0	67,1	76,8	72,2	65,0	69,3	72,1	72,4
Puglia	86,6	82,7	83,1	87,1	87,6	85,8	86,9	89,5	83,2	84,4
Basilicata	85,1	88,5	84,9	80,2	70,7	85,1	85,8	91,5	102,4	109,8
Calabria	81,6	78,3	69,7	62,9	74,6	92,2	73,3	82,7	89,4	95,0
Sicilia	67,7	82,4	87,2	98,9	93,8	96,1	91,2	88,8	85,0	90,4
Sardegna	64,5	62,3	91,3	83,6	86,0	75,4	74,2	70,3	59,8	70,9
Nord-ovest (a)	126,1	127,2	136,0	124,2	129,0	131,6	126,7	127,1	125,1	127,1
Nord-est	111,9	113,8	117,0	112,4	115,9	124,9	115,9	118,9	118,3	132,5
Nord (a)	120,2	121,7	128,3	119,4	123,6	128,9	122,2	123,7	122,3	129,3
Centro (b)	98,1	113,0	113,9	117,0	112,4	110,1	103,1	116,7	112,7	114,9
Sud	73,9	72,8	74,8	74,0	80,4	83,3	76,7	81,2	81,8	83,1
Isole	66,6	76,8	88,2	94,8	91,8	90,8	86,8	84,5	79,0	85,5
Mezzogiorno	71,5	74,0	79,1	80,6	84,0	85,6	79,9	82,2	80,8	83,9
ITALIA (a) (b)	93,9	98,1	102,9	101,1	103,1	105,3	99,1	103,2	101,5	105,8

(a) I rapporti relativi alla regione Piemonte per gli anni 1986-1991 sono stimati

(b) I rapporti relativi alla regione Toscana per l'anno 1984 sono stimati

Tavola 1.4 segue - Dimissioni dagli istituti di cura per aborto spontaneo per regione di residenza. Rapporti standardizzati di abortività spontanea - Anni 1982-2001

REGIONI	1992	1993	1994	1995	1996	1997 (d)	1998 (c)(d)	1999	2000	2001
Piemonte (a)	115,3	115,4	162,6	165,9	170,4	158,2	117,7	107,5	111,9	120,1
Valle d'Aosta	118,7	127,3	114,4	106,8	131,6	107,9	115,5	115,6	84,8	99,3
Lombardia	131,4	132,1	136,0	141,3	131,5	130,2	131,8	125,6	110,3	105,4
Trentino-Alto Adige	118,5	108,8	112,6	128,6	130,3	124,2	126,2	120,4	119,4	117,6
<i>Bolzano-Bozer</i>	<i>110,9</i>	<i>91,2</i>	<i>100,9</i>	<i>128,8</i>	<i>128,5</i>	<i>111,4</i>	<i>116,6</i>	<i>104,4</i>	<i>113,1</i>	<i>112,0</i>
<i>Trento</i>	<i>127,8</i>	<i>129,7</i>	<i>127,4</i>	<i>129,2</i>	<i>134,8</i>	<i>140,9</i>	<i>138,0</i>	<i>138,3</i>	<i>126,6</i>	<i>125,7</i>
Veneto	134,7	132,4	131,4	134,0	126,8	126,0	130,7	126,2	125,7	134,2
Friuli-Venezia Giulia	133,1	128,8	122,7	127,0	123,9	131,4	135,4	145,2	129,3	138,7
Liguria	115,3	121,6	133,3	128,0	132,7	120,3	132,2	127,6	113,7	109,5
Emilia-Romagna	130,5	142,7	147,2	144,2	138,4	135,8	134,4	141,3	131,5	128,1
Toscana	127,8	129,8	135,1	144,9	134,7	137,6	145,7	136,1	133,0	122,3
Umbria	86,6	107,9	98,3	106,1	99,0	102,9	119,1	113,8	93,5	103,4
Marche	118,1	119,2	136,9	133,2	139,7	129,7	130,3	112,5	103,9	113,7
Lazio (b)	100,7	102,4	109,8	130,6	150,6	152,1	172,1	157,5	142,1	160,9
Abruzzo	107,2	106,3	125,4	122,7	117,3	125,1	134,5	101,0	103,1	97,7
Molise	122,5	121,5	112,6	124,7	115,6	104,6	103,6	103,5	98,2	95,6
Campania	69,3	72,2	83,1	84,0	84,7	87,4	89,5	93,0	93,1	99,3
Puglia	82,2	77,2	81,4	92,6	97,3	104,1	109,9	102,5	103,6	104,6
Basilicata	111,4	111,5	104,3	122,4	180,0	126,6	137,0	133,9	134,7	135,1
Calabria	84,7	97,4	102,8	92,4	88,1	112,6	117,8	107,9	100,9	97,4
Sicilia	87,7	88,2	97,8	106,6	103,4	106,5	108,8	111,2	105,9	118,2
Sardegna	81,6	73,3	89,5	105,9	95,9	89,2	100,6	90,0	107,2	113,5
Nord-ovest (a)	125,0	126,2	142,6	145,8	142,0	136,8	127,5	120,6	110,7	109,5
Nord-est	130,8	132,5	133,4	136,1	130,9	129,5	131,3	132,4	127,4	130,2
Nord (a)	127,3	128,8	138,8	141,7	137,3	133,8	129,1	125,6	117,7	118,3
Centro (b)	109,3	112,1	119,3	133,0	140,9	141,2	151,2	141,7	130,2	137,9
Sud	80,3	81,9	89,5	92,5	95,0	100,0	104,0	99,9	99,3	101,4
Isole	86,4	85,2	96,2	105,9	101,8	102,9	106,9	106,3	105,9	116,2
Mezzogiorno	82,2	82,9	91,6	96,8	97,1	100,8	104,9	101,9	101,3	106,0
ITALIA (a) (b)	103,4	104,7	113,4	119,1	119,2	119,6	120,4	117,0	112,2	115,3

(a) I rapporti relativi alla regione Piemonte per gli anni 1992-1993 e 1995-1997 sono stimati

(b) I rapporti relativi alla regione Lazio per l'anno 1995 sono stimati

(c) I rapporti sono stimati per tutte le regioni (cfr. "Qualità dei dati").

(d) Il dato relativo ai nati vivi è stimato (cfr. "Qualità dei dati").

Tavola 1.5 - Dimissioni dagli istituti di cura per aborto spontaneo per 1000 nati vivi per classe di età e regione di residenza - Anni 1982-2001

REGIONI	1982	1983	1984	1985	1986	1987	1988	1989	1990	1991
15-19 ANNI										
Piemonte (a)	98,0	88,1	100,4	90,4	96,1	128,6	195,2	111,4	115,7	106,9
Valle d'Aosta	176,5	140,4	326,1	171,4	111,1	166,7	151,5	225,8	428,6	107,1
Lombardia	133,5	132,3	145,3	118,0	125,4	132,1	124,0	130,6	142,9	152,8
Trentino-Alto Adige	55,3	97,2	60,2	88,6	99,3	90,3	136,8	116,3	81,1	98,5
<i>Bolzano-Bozen</i>	<i>31,7</i>	<i>90,9</i>	<i>48,9</i>	<i>75,9</i>	<i>80,0</i>	<i>81,6</i>	<i>135,3</i>	<i>86,1</i>	<i>62,5</i>	<i>56,7</i>
<i>Trento</i>	<i>100,0</i>	<i>108,8</i>	<i>82,7</i>	<i>119,6</i>	<i>141,3</i>	<i>108,7</i>	<i>139,2</i>	<i>187,5</i>	<i>129,0</i>	<i>193,5</i>
Veneto	101,3	109,0	119,2	128,7	148,8	126,0	105,8	104,1	130,1	149,3
Friuli-Venezia Giulia	112,4	107,5	132,2	181,5	119,0	153,1	151,0	146,2	120,8	167,7
Liguria	88,4	146,2	149,7	129,0	166,0	210,8	136,4	130,4	151,0	185,2
Emilia-Romagna	95,8	94,4	102,2	102,9	95,6	127,0	101,1	100,4	109,7	156,3
Toscana (b)	113,1	113,4	111,1	98,0	109,2	134,5	113,7	153,1	136,6	172,5
Umbria	81,0	58,6	59,3	90,9	135,1	118,8	120,5	71,4	140,7	129,3
Marche	95,3	120,5	126,0	172,1	163,5	96,7	110,3	116,9	130,7	141,4
Lazio	76,1	98,0	105,8	137,7	133,7	100,4	119,7	146,8	121,5	146,4
Abruzzo	68,0	74,1	72,7	78,8	124,0	102,6	103,2	97,3	86,5	124,5
Molise	80,0	74,8	95,2	99,4	103,4	119,7	155,2	164,9	191,8	144,4
Campania	46,4	51,2	49,1	56,3	73,0	65,3	57,3	49,1	57,7	64,4
Puglia	67,0	64,3	56,6	59,0	63,7	66,3	76,9	67,3	76,8	81,2
Basilicata	75,4	73,6	102,9	73,5	67,1	80,3	70,3	123,7	60,7	87,8
Calabria	58,5	52,2	51,0	58,0	83,0	78,8	62,0	77,4	75,7	81,2
Sicilia	57,0	73,1	77,9	83,7	76,8	84,8	76,8	93,1	87,7	90,4
Sardegna	58,2	43,7	75,4	91,6	67,4	68,4	60,8	53,2	59,3	62,6
Nord-ovest (a)	119,1	120,4	133,5	111,0	119,6	138,0	146,8	126,0	137,9	140,5
Nord-est	96,0	101,4	106,7	119,0	118,1	124,3	111,3	107,7	114,8	147,5
Nord (a)	108,7	111,8	121,4	114,6	118,9	131,8	131,1	117,9	128,0	143,4
Centro (b)	89,3	102,1	106,0	125,4	129,7	111,3	116,8	139,9	128,9	152,6
Sud	57,3	57,4	55,0	59,5	73,9	70,5	67,4	64,6	69,1	76,1
Isole	57,2	68,4	77,5	84,8	75,4	82,5	74,5	87,4	83,8	86,5
Mezzogiorno	57,3	61,4	63,2	69,1	74,5	75,3	70,3	73,9	75,1	80,4
ITALIA (a) (b)	75,7	79,9	82,8	86,6	90,8	92,1	88,6	90,2	92,4	101,9

(a) I rapporti relativi alla regione Piemonte per gli anni 1986-1991 sono stimati
(b) I rapporti relativi alla regione Toscana per l'anno 1984 sono stimati

Tavola 1.5 segue - Dimissioni dagli istituti di cura per aborto spontaneo per 1000 nati vivi per classe di età e regione di residenza - Anni 1982-2001

REGIONI	1992	1993	1994	1995	1996	1997 (d)	1998 (c)(d)	1999	2000	2001
15-19 ANNI										
Piemonte (a)	80,4	86,2	208,1	185,1	216,6	193,5	166,8	159,0	158,7	208,7
Valle d'Aosta	0,0	45,5	71,4	83,3	117,6	130,5	201,1	0,0	0,0	77,5
Lombardia	158,8	153,0	166,0	187,0	158,1	184,9	172,7	173,2	148,2	142,5
Trentino-Alto Adige	80,4	118,0	92,0	181,8	175,7	106,7	186,7	171,2	126,0	138,1
<i> Bolzano-Bozer.</i>	<i>62,1</i>	<i>87,0</i>	<i>70,0</i>	<i>158,5</i>	<i>116,5</i>	<i>82,5</i>	<i>205,5</i>	<i>145,6</i>	<i>119,0</i>	<i>85,4</i>
<i> Trento</i>	<i>129,6</i>	<i>174,6</i>	<i>127,0</i>	<i>213,1</i>	<i>311,1</i>	<i>162,8</i>	<i>252,8</i>	<i>215,6</i>	<i>139,7</i>	<i>250,0</i>
Veneto	216,8	161,0	172,0	106,1	175,1	154,5	222,0	146,3	153,3	164,1
Friuli-Venezia Giulia	169,6	119,3	252,7	168,4	103,4	141,3	196,2	226,7	133,8	282,6
Liguria	130,7	165,5	133,9	101,0	154,6	220,5	248,7	223,5	180,6	188,7
Emilia-Romagna	140,6	132,8	147,5	172,2	218,0	161,1	159,7	150,0	174,8	131,4
Toscana	148,5	107,9	207,4	156,3	155,8	200,6	208,1	266,8	137,4	176,5
Umbria	64,1	76,2	66,7	106,1	93,3	114,5	128,0	203,0	112,7	44,5
Marche	182,7	136,9	159,2	156,3	189,0	119,1	183,5	172,4	130,5	113,4
Lazio (b)	132,3	123,0	173,0	243,6	295,2	217,3	327,6	343,9	275,7	316,5
Abruzzo	121,4	105,0	141,0	127,5	83,3	165,9	155,4	122,0	139,7	92,8
Molise	148,1	88,2	132,1	195,7	222,2	72,4	242,3	68,5	174,5	312,7
Campania	77,9	63,5	75,4	76,1	80,4	94,0	88,9	77,6	95,8	88,5
Puglia	86,1	76,3	70,3	79,6	98,2	132,2	106,5	92,7	104,9	100,3
Basilicata	165,4	61,2	98,0	78,4	200,0	71,7	83,7	131,5	151,5	87,3
Calabria	88,6	82,6	94,8	89,7	66,9	182,9	146,5	119,0	138,2	100,2
Sicilia	99,4	81,9	94,3	111,0	117,3	142,6	123,9	104,7	91,1	99,2
Sardegna	52,2	63,1	76,6	97,1	98,9	111,2	102,7	88,6	109,4	80,2
Nord-ovest (a)	131,1	132,3	175,3	179,1	175,8	189,5	176,2	171,1	152,7	163,9
Nord-est	161,0	140,4	157,6	145,9	184,0	148,6	190,8	157,5	156,1	156,9
Nord (a)	143,3	135,7	167,6	164,4	179,2	171,9	182,4	165,4	154,2	161,1
Centro (b)	140,1	116,8	173,3	197,1	218,8	195,8	242,3	278,3	189,8	208,8
Sud	86,3	72,1	79,1	81,8	88,1	118,6	104,7	89,2	106,1	95,0
Isole	92,9	79,4	92,0	109,1	115,0	139,4	121,5	102,6	93,5	96,9
Mezzogiorno	89,0	75,1	84,3	92,8	98,6	126,4	111,4	94,5	101,3	95,7
ITALIA (a) (b)	106,5	92,2	110,0	117,2	126,7	146,3	139,7	128,4	123,6	125,0

(a) I rapporti relativi alla regione Piemonte per gli anni 1992-1993 e 1995-1997 sono stimati

(b) I rapporti relativi alla regione Lazio per l'anno 1995 sono stimati.

(c) I rapporti sono stimati per tutte le regioni (cfr. "Qualità dei dati").

(d) Il dato relativo ai nati vivi è stimato (cfr. "Qualità dei dati").

Tavola 1.5 segue - Dimissioni dagli istituti di cura per aborto spontaneo per 1000 nati vivi per classe di età e regione di residenza - Anni 1982-2001

REGIONI	1982	1983	1984	1985	1986	1987	1988	1989	1990	1991
20-24 ANNI										
Piemonte (a)	80,3	76,7	84,0	73,7	80,1	87,5	97,7	84,0	74,2	83,8
Valle d'Aosta	127,6	122,6	215,3	129,0	158,7	117,1	148,5	146,6	128,4	126,4
Lombardia	94,0	95,0	104,3	96,1	98,4	103,3	104,1	109,2	102,8	106,2
Trentino-Alto Adige	62,0	77,3	66,8	81,1	74,5	70,7	102,6	83,2	80,0	99,2
<i>Bolzano-Bozer.</i>	38,7	66,2	60,7	67,0	71,5	72,9	90,7	83,3	77,9	82,2
<i>Trento</i>	93,6	91,3	75,4	99,2	78,6	67,8	119,0	83,1	83,0	127,8
Veneto	80,7	85,6	87,1	83,6	94,1	101,3	102,9	98,2	104,1	116,4
Friuli-Venezia Giulia	103,2	98,3	98,0	109,7	102,2	114,3	101,4	110,7	132,2	117,9
Liguria	93,3	92,1	105,8	108,8	101,8	108,1	94,0	96,8	97,5	114,7
Emilia-Romagna	72,1	79,0	73,4	77,3	78,9	86,0	76,6	82,2	78,8	101,2
Toscana (b)	86,5	92,6	82,3	79,3	80,8	83,5	86,2	106,8	108,7	108,7
Umbria	71,8	76,2	69,8	66,0	67,1	77,5	80,0	79,1	91,3	90,1
Marche	98,4	88,5	100,2	106,5	107,3	103,5	81,6	96,8	85,6	100,8
Lazio	53,7	75,0	75,6	79,6	84,7	76,8	76,7	84,3	84,7	82,8
Abruzzo	75,7	64,9	70,9	52,5	57,3	77,5	90,1	81,5	85,2	82,6
Molise	58,1	53,1	75,8	87,5	68,8	85,0	78,4	82,3	92,4	94,0
Campania	39,8	37,0	44,5	46,0	50,7	49,2	48,4	49,5	51,1	52,8
Puglia	56,5	52,6	53,6	55,0	59,6	55,8	59,1	61,3	56,1	60,1
Basilicata	52,8	59,2	65,0	52,8	49,2	64,5	69,3	63,8	66,5	81,7
Calabria	46,6	47,5	46,7	45,2	46,8	57,9	49,3	56,7	57,0	58,4
Sicilia	46,2	55,6	60,7	65,8	67,2	65,3	65,2	69,0	65,6	66,8
Sardegna	46,5	46,6	68,4	62,8	59,9	54,5	57,9	55,4	42,3	60,5
Nord-ovest (a)	90,1	89,5	99,3	90,8	93,7	99,1	101,8	101,0	93,9	100,1
Nord-est	78,3	83,8	81,8	84,0	87,8	94,0	94,1	92,4	95,0	109,0
Nord (a)	85,2	87,2	92,0	87,9	91,3	97,0	98,6	97,4	94,4	103,7
Centro (b)	69,7	81,3	80,1	82,0	85,3	81,9	80,0	91,1	91,6	92,3
Sud	49,0	46,2	50,6	49,8	53,2	55,5	55,4	56,9	56,8	59,1
Isole	46,2	53,8	62,2	65,2	65,9	63,5	64,0	66,8	62,0	65,9
Mezzogiorno	48,2	48,5	54,2	54,5	57,0	57,9	58,1	59,9	58,4	61,3
ITALIA (a) (b)	64,2	66,6	70,2	69,2	71,5	73,0	72,9	75,0	73,2	77,2

(a) I rapporti relativi alla regione Piemonte per gli anni 1986-1991 sono stimati.

(b) I rapporti relativi alla regione Toscana per l'anno 1984 sono stimati.

Tavola 1.5 segue - Dimissioni dagli istituti di cura per aborto spontaneo per 1000 nati vivi per classe di età e regione di residenza - Anni 1982-2001

REGIONI	1992	1993	1994	1995	1996	1997 (d)	1998 (c)(d)	1999	2000	2001
20-24 ANNI										
Piemonte (a)	85,5	84,0	125,1	126,0	136,3	134,5	99,1	90,3	100,6	116,5
Valle d'Aosta	91,8	75,1	135,1	112,7	75,3	93,7	72,7	77,3	45,3	114,6
Lombardia	109,3	103,6	116,7	128,8	117,8	113,7	117,0	110,2	99,5	95,2
Trentino-Alto Adige	76,4	81,0	98,1	107,2	122,6	103,1	97,6	93,0	95,6	94,8
<i> Bolzano-Bozen</i>	<i>74,1</i>	<i>71,6</i>	<i>79,7</i>	<i>102,1</i>	<i>121,9</i>	<i>85,8</i>	<i>73,9</i>	<i>77,8</i>	<i>90,2</i>	<i>97,2</i>
<i> Trento</i>	<i>79,9</i>	<i>94,3</i>	<i>127,3</i>	<i>114,6</i>	<i>123,5</i>	<i>131,9</i>	<i>103,4</i>	<i>110,4</i>	<i>101,9</i>	<i>91,7</i>
Veneto	99,6	107,3	102,0	116,1	100,0	108,1	108,0	110,9	112,7	128,2
Friuli-Venezia Giulia	115,3	96,0	92,7	104,2	103,4	104,1	93,0	155,5	115,7	129,3
Liguria	101,9	108,2	130,1	132,0	137,7	112,1	131,4	127,4	108,1	116,2
Emilia-Romagna	102,8	113,7	122,8	120,3	112,7	116,9	107,7	118,3	115,3	110,4
Toscana	99,0	109,5	114,2	135,0	122,9	120,0	135,0	134,1	119,5	120,0
Umbria	77,2	89,2	73,6	89,4	86,7	83,9	96,9	86,5	73,3	92,2
Marche	107,6	98,6	122,6	122,4	112,6	124,6	91,5	87,7	87,0	96,4
Lazio (b)	85,5	85,7	98,6	120,5	139,0	146,9	195,3	167,3	141,4	169,8
Abruzzo	91,9	74,4	97,2	87,4	98,0	96,7	88,4	71,5	88,4	88,5
Molise	116,1	104,5	75,4	91,6	91,7	70,2	74,0	83,2	83,7	61,0
Campania	50,8	51,8	57,5	59,6	62,3	67,3	73,0	77,1	76,8	81,7
Puglia	61,6	52,4	64,5	73,4	78,2	79,2	88,0	79,7	88,5	75,5
Basilicata	100,7	82,5	94,6	115,9	163,8	95,0	110,5	117,8	111,8	141,6
Calabria	62,7	62,6	69,1	71,5	59,9	89,2	86,9	90,6	84,6	78,4
Sicilia	65,5	67,7	78,3	77,5	83,5	85,7	89,3	89,2	86,8	93,0
Sardegna	61,4	54,0	65,6	78,4	72,5	71,4	91,4	77,6	93,5	115,1
Nord-ovest (a)	101,1	97,7	120,5	128,0	124,4	119,7	112,2	105,4	99,9	102,9
Nord-est	99,1	105,1	108,0	115,3	108,0	110,4	105,1	115,2	111,9	117,0
Nord (a)	100,3	100,7	115,4	122,6	117,5	115,7	109,1	109,6	105,1	109,0
Centro (b)	91,1	93,7	103,8	122,2	127,6	132,3	149,3	139,4	121,6	136,6
Sud	60,6	56,8	64,8	68,7	71,4	76,0	81,0	80,9	82,9	81,2
Isole	64,9	65,8	76,6	77,7	82,0	83,9	89,5	87,7	87,7	95,8
Mezzogiorno	62,0	59,7	68,6	71,6	74,8	78,5	83,7	83,1	84,4	85,9
ITALIA (a) (b)	76,4	75,3	85,8	91,8	93,6	96,9	99,1	98,5	96,1	100,3

(a) I rapporti relativi alla regione Piemonte per gli anni 1992-1993 e 1995-1997 sono stimati

(b) I rapporti relativi alla regione Lazio per l'anno 1995 sono stimati.

(c) I rapporti sono stimati per tutte le regioni (cfr. "Qualità dei dati").

(d) Il dato relativo ai nati vivi è stimato (cfr. "Qualità dei dati").

Tavola 1.5 segue - Dimissioni dagli istituti di cura per aborto spontaneo per 1000 nati vivi per classe di età e regione di residenza - Anni 1982-2001

REGIONI	1982	1983	1984	1985	1986	1987	1988	1989	1990	1991
25-29 ANNI										
Piemonte (a)	84,3	85,5	94,7	83,9	85,8	85,9	85,1	88,1	85,2	90,4
Valle d'Aosta	172,5	138,4	201,8	155,3	138,1	152,5	132,2	79,9	123,2	81,8
Lombardia	96,0	96,2	104,2	98,7	99,5	107,4	98,1	98,4	99,9	106,3
Trentino-Alto Adige	52,7	71,6	85,7	77,3	78,0	91,7	89,6	80,8	88,2	87,7
<i> Bolzano-Bozen</i>	<i>31,5</i>	<i>68,5</i>	<i>68,4</i>	<i>60,4</i>	<i>72,6</i>	<i>90,5</i>	<i>86,5</i>	<i>79,8</i>	<i>76,3</i>	<i>79,6</i>
<i> Trento</i>	<i>76,6</i>	<i>74,9</i>	<i>105,2</i>	<i>97,1</i>	<i>84,0</i>	<i>93,0</i>	<i>93,2</i>	<i>81,9</i>	<i>101,5</i>	<i>98,0</i>
Veneto	92,9	91,2	95,0	86,9	93,8	104,0	98,3	99,9	104,2	111,6
Friuli-Venezia Giulia	106,2	99,4	113,4	104,1	111,6	116,5	118,1	112,1	113,1	120,9
Liguria	95,4	96,7	100,0	104,9	106,4	105,1	102,9	97,1	102,7	101,4
Emilia-Romagna	87,7	81,9	83,6	75,8	79,3	92,6	77,0	79,8	80,2	94,2
Toscana (b)	93,6	84,7	95,3	77,9	80,7	81,3	85,8	97,8	98,1	98,6
Umbria	85,4	65,6	81,5	76,7	77,6	84,2	91,1	80,0	81,9	91,6
Marche	87,5	89,7	102,4	105,8	103,3	97,7	84,2	98,4	89,9	99,0
Lazio	56,8	78,4	83,4	87,3	78,7	74,1	71,3	84,5	82,0	81,9
Abruzzo	71,9	73,6	83,9	57,2	68,7	92,8	75,4	78,9	75,6	76,1
Molise	56,2	80,0	83,0	77,5	72,2	96,5	96,4	94,1	83,5	94,5
Campania	42,6	43,6	49,0	50,3	57,7	56,2	49,6	51,5	54,8	56,9
Puglia	63,9	59,4	61,0	64,8	64,8	64,6	64,8	65,2	63,8	62,2
Basilicata	56,7	73,6	61,3	57,6	51,5	61,7	64,7	73,0	82,4	81,9
Calabria	63,8	61,6	55,6	47,5	60,0	71,7	55,4	66,7	64,8	68,7
Sicilia	51,6	62,5	68,2	73,6	71,8	74,4	69,0	66,8	62,3	66,4
Sardegna	53,9	49,9	71,1	69,0	68,7	68,9	62,1	55,2	50,8	56,5
Nord-ovest (a)	93,0	93,6	101,9	95,5	96,5	101,6	95,2	95,4	96,2	101,2
Nord-est	88,3	87,0	92,4	84,2	89,3	100,3	92,8	92,7	95,6	104,2
Nord (a)	91,2	91,0	98,1	91,0	93,7	101,1	94,2	94,3	96,0	102,4
Centro (b)	73,1	80,7	89,2	86,6	82,7	80,0	78,5	89,7	87,5	89,4
Sud	54,7	54,8	57,2	55,3	60,9	64,5	58,1	61,2	61,9	63,1
Isole	52,1	59,4	68,8	72,5	71,1	73,2	67,6	64,4	59,9	64,4
Mezzogiorno	53,9	56,2	60,7	60,6	64,0	67,2	60,9	62,1	61,3	63,5
ITALIA (a) (b)	71,5	73,9	79,9	76,8	78,5	82,1	76,6	79,1	79,1	82,8

(a) I rapporti relativi alla regione Piemonte per gli anni 1986-1991 sono stimati.

(b) I rapporti relativi alla regione Toscana per l'anno 1984 sono stimati.

Tavola 1.5 segue - Dimissioni dagli istituti di cura per aborto spontaneo per 1000 nati vivi per classe di età e regione di residenza - Anni 1982-2001

REGIONI	1992	1993	1994	1995	1996	1997 (d)	1998 (c)(d)	1999	2000	2001
25-29 ANNI										
Piemonte (a)	89,3	89,9	126,7	124,8	135,3	134,3	90,0	87,2	91,5	95,5
Valle d'Aosta	97,9	98,9	45,7	85,8	134,0	105,2	90,5	119,9	68,4	86,3
Lombardia	103,7	107,5	107,4	120,8	104,1	102,1	103,4	102,3	89,4	87,7
Trentino-Alto Adige	101,1	82,0	90,3	105,0	101,1	100,1	99,2	104,4	101,9	98,4
<i> Bolzano-Bozer.</i>	<i>92,6</i>	<i>65,3</i>	<i>86,3</i>	<i>111,2</i>	<i>97,6</i>	<i>86,1</i>	<i>80,7</i>	<i>96,5</i>	<i>96,8</i>	<i>97,5</i>
<i> Trento</i>	<i>110,9</i>	<i>101,6</i>	<i>94,9</i>	<i>98,1</i>	<i>105,4</i>	<i>115,7</i>	<i>114,6</i>	<i>114,5</i>	<i>107,3</i>	<i>99,3</i>
Veneto	107,4	109,1	110,7	106,4	111,2	104,2	109,2	103,7	106,4	111,3
Friuli-Venezia Giulia	105,9	105,3	91,5	106,5	103,5	96,8	107,7	106,2	107,9	106,2
Liguria	93,5	93,8	101,9	104,7	106,8	102,1	98,5	105,7	95,9	87,3
Emilia-Romagna	99,8	114,9	117,4	117,3	112,5	108,5	106,2	120,3	107,3	105,6
Toscana	104,9	100,9	108,5	118,2	107,7	105,9	110,8	112,9	114,3	98,0
Umbria	70,6	75,7	76,9	94,8	90,7	85,3	99,4	86,5	74,1	92,1
Marche	85,5	90,6	100,9	105,8	112,5	97,2	96,3	84,0	85,1	94,0
Lazio (b)	79,7	78,3	83,7	101,9	115,9	129,0	161,1	126,0	112,4	129,4
Abruzzo	82,0	83,9	90,1	101,6	96,7	100,7	101,1	79,5	83,0	85,9
Molise	91,6	78,9	91,7	92,1	87,0	86,7	75,7	72,9	74,3	82,5
Campania	54,0	55,6	64,2	67,0	67,3	63,5	69,0	75,5	72,6	77,8
Puglia	60,9	59,7	60,1	69,1	73,0	79,5	86,1	81,3	82,5	85,0
Basilicata	89,8	91,4	83,9	99,6	145,7	113,3	89,1	98,7	94,3	105,2
Calabria	64,7	71,5	77,8	69,1	70,9	83,5	86,9	80,8	77,6	82,5
Sicilia	69,1	71,6	75,3	80,7	81,3	87,0	83,9	89,7	83,7	91,0
Sardegna	67,0	52,7	66,8	91,5	75,5	75,4	74,5	77,4	85,7	91,4
Nord-ovest (a)	98,7	101,3	111,8	120,3	113,3	111,1	99,1	98,5	90,3	89,8
Nord-est	104,1	107,3	108,4	109,8	109,6	104,4	106,9	109,7	106,4	107,3
Nord (a)	100,9	103,7	110,4	115,9	111,8	108,3	102,4	103,2	97,1	97,2
Centro (b)	86,5	85,8	92,2	106,4	111,4	114,5	130,1	113,8	106,2	112,4
Sud	61,6	62,8	68,1	72,1	74,8	75,2	79,3	78,9	77,5	82,0
Isole	68,7	68,0	73,7	82,7	80,3	85,0	82,4	87,7	84,0	91,0
Mezzogiorno	63,7	64,3	69,8	75,3	76,4	78,1	80,2	81,5	79,5	84,7
ITALIA (a) (b)	81,6	83,1	89,1	96,1	95,9	96,0	96,5	95,4	90,9	94,2

(a) I rapporti relativi alla regione Piemonte per gli anni 1992-1993 e 1995-1997 sono stimati

(b) I rapporti relativi alla regione Lazio per l'anno 1995 sono stimati.

(c) I rapporti sono stimati per tutte le regioni (cfr. "Qualità dei dati").

(d) Il dato relativo ai nati vivi è stimato (cfr. "Qualità dei dati").

Tavola 1.5 segue - Dimissioni dagli istituti di cura per aborto spontaneo per 1000 nati vivi per classe di età e regione di residenza - Anni 1982-2001

REGIONI	1982	1983	1984	1985	1986	1987	1988	1989	1990	1991
30-34 ANNI										
Piemonte (a)	110,0	115,9	120,3	113,6	101,8	117,5	95,1	115,0	114,0	111,0
Valle d'Aosta	186,6	248,7	300,6	248,7	214,3	216,6	127,9	131,1	112,4	92,8
Lombardia	129,5	130,2	136,9	120,0	130,5	129,2	126,4	124,9	122,8	123,7
Trentino-Alto Adige	79,6	88,5	102,2	99,7	100,8	98,9	111,3	104,0	111,4	114,1
<i> Bolzano-Bozer</i>	<i>42,4</i>	<i>78,0</i>	<i>99,8</i>	<i>75,6</i>	<i>108,7</i>	<i>98,7</i>	<i>100,7</i>	<i>104,9</i>	<i>105,3</i>	<i>101,0</i>
<i> Trento</i>	<i>122,2</i>	<i>99,4</i>	<i>104,9</i>	<i>124,3</i>	<i>92,7</i>	<i>99,2</i>	<i>122,1</i>	<i>103,1</i>	<i>117,7</i>	<i>128,9</i>
Veneto	117,7	120,3	122,1	113,3	121,3	125,9	121,2	125,0	120,2	129,5
Friuli-Venezia Giulia	138,4	132,1	146,8	147,5	120,9	141,2	131,1	133,7	138,6	144,2
Liguria	124,9	132,4	154,3	123,2	126,6	130,4	130,7	122,4	124,3	124,0
Emilia-Romagna	115,7	117,5	109,7	106,3	103,4	115,2	92,8	104,7	90,0	124,2
Toscana (b)	124,8	111,8	112,7	94,1	103,4	104,3	102,0	119,1	117,2	115,2
Umbria	110,8	97,0	108,8	93,5	98,0	123,3	114,1	107,4	99,9	107,1
Marche	133,6	138,9	128,2	137,8	140,7	145,1	107,1	120,3	115,7	122,4
Lazio	76,5	113,2	99,5	127,7	107,9	107,1	100,0	105,9	101,1	97,2
Abruzzo	91,9	93,2	111,1	77,5	91,9	112,3	91,1	101,0	98,4	91,4
Molise	104,1	115,0	125,8	115,9	100,6	127,4	99,4	118,0	165,9	127,2
Campania	64,2	63,5	68,9	71,5	80,3	72,9	70,7	69,5	73,4	66,4
Puglia	89,8	88,0	92,2	92,8	87,4	87,9	89,6	90,9	83,4	80,7
Basilicata	105,5	88,6	88,5	91,1	81,3	93,7	81,4	91,7	104,4	107,9
Calabria	91,7	83,6	74,2	67,7	81,0	98,3	75,8	82,1	98,4	110,1
Sicilia	72,0	85,0	90,4	107,7	96,4	104,7	92,1	84,9	86,5	91,6
Sardegna	65,0	63,7	90,9	76,9	89,3	66,7	75,6	65,2	59,7	68,8
Nord-ovest (a)	124,2	127,4	135,1	119,4	123,0	126,8	118,5	122,1	120,5	120,0
Nord-est	115,0	117,1	118,6	113,2	113,4	121,0	112,0	117,1	111,2	127,6
Nord (a)	120,7	123,4	128,7	117,0	119,2	124,5	115,9	120,0	116,7	123,1
Centro (b)	99,4	114,9	107,5	117,0	110,3	112,2	102,4	111,7	107,5	106,4
Sud	79,7	77,5	81,2	79,0	83,6	85,3	79,3	81,5	84,5	81,2
Isole	70,1	79,4	90,5	99,6	94,5	95,0	88,0	79,9	79,7	85,9
Mezzogiorno	76,6	78,1	84,2	85,6	87,1	88,4	82,1	81,0	83,0	82,7
ITALIA (a) (b)	97,9	102,5	105,9	103,8	104,0	107,1	99,5	102,6	101,6	104,1

(a) I rapporti relativi alla regione Piemonte per gli anni 1986-1991 sono stimati.

(b) I rapporti relativi alla regione Toscana per l'anno 1984 sono stimati.

Tavola 1.5 segue - Dimissioni dagli istituti di cura per aborto spontaneo per 1000 nati vivi per classe di età e regione di residenza - Anni 1982-2001

REGIONI	1992	1993	1994	1995	1996	1997 (d)	1998 (c)(d)	1999	2000	2001
30-34 ANNI										
Piemonte (a)	109,5	111,1	154,7	165,1	161,3	155,7	107,7	99,5	96,0	103,8
Valle d'Aosta	126,7	109,9	115,6	106,9	111,9	133,5	122,5	101,1	84,7	70,5
Lombardia	121,7	126,2	126,1	129,9	121,6	111,4	116,2	116,4	100,7	93,9
Trentino-Alto Adige	123,6	111,9	107,6	119,4	114,3	125,5	121,1	116,0	115,9	112,6
<i>Bolzano-Bozer</i>	<i>124,5</i>	<i>101,3</i>	<i>101,7</i>	<i>115,6</i>	<i>113,9</i>	<i>113,9</i>	<i>120,6</i>	<i>97,4</i>	<i>106,1</i>	<i>108,3</i>
<i>Trento</i>	<i>122,6</i>	<i>123,6</i>	<i>113,9</i>	<i>123,6</i>	<i>114,6</i>	<i>139,0</i>	<i>133,6</i>	<i>136,7</i>	<i>126,7</i>	<i>117,6</i>
Veneto	130,7	127,1	126,9	131,1	117,5	115,4	119,0	118,9	116,0	125,4
Friuli-Venezia Giulia	128,6	121,6	111,7	105,9	118,7	108,6	124,0	129,2	112,4	128,7
Liguria	112,0	105,5	116,1	113,1	104,4	110,1	113,0	108,6	91,8	93,2
Emilia-Romagna	124,8	133,6	140,1	135,3	129,5	124,8	126,1	131,1	120,8	118,5
Toscana	123,1	127,3	125,2	131,6	121,9	120,0	129,3	110,3	119,6	108,2
Umbria	85,5	116,0	96,9	90,4	92,6	89,4	93,4	116,5	96,8	91,5
Marche	117,9	115,3	131,9	124,1	133,3	112,8	113,3	109,1	92,7	110,3
Lazio (b)	96,4	95,9	98,0	114,8	131,4	142,4	149,3	134,2	123,2	133,7
Abruzzo	103,3	112,1	120,8	121,4	120,2	132,6	107,8	102,1	102,4	87,6
Molise	120,1	125,6	98,2	127,2	114,0	89,0	90,9	111,1	99,2	85,2
Campania	67,3	70,8	83,2	81,1	82,8	83,7	80,5	88,8	89,9	97,0
Puglia	80,8	76,8	77,1	88,8	91,5	98,1	98,4	96,3	93,8	101,3
Basilicata	99,1	92,3	105,5	112,0	167,4	130,8	117,6	127,0	141,4	117,8
Calabria	83,4	103,3	104,6	90,2	93,3	107,8	100,2	106,8	97,1	89,4
Sicilia	86,2	87,6	96,7	106,2	97,4	96,1	99,7	106,5	100,8	116,0
Sardegna	81,6	79,8	94,9	108,5	96,7	90,9	94,2	82,7	102,6	105,6
Nord-ovest (a)	117,5	120,0	132,7	137,5	130,2	122,8	113,7	111,2	98,6	96,2
Nord-est	127,7	127,1	127,5	128,6	121,1	118,7	122,0	123,6	117,3	122,0
Nord (a)	121,7	122,9	130,6	133,9	126,5	121,2	117,1	116,3	106,3	106,9
Centro (b)	106,0	108,5	109,9	119,2	126,2	127,7	134,5	123,1	116,5	120,4
Sud	78,6	82,2	88,5	90,0	93,8	96,5	92,3	96,4	95,4	97,1
Isole	85,1	85,7	96,3	106,8	97,3	94,9	98,4	101,0	101,3	113,5
Mezzogiorno	80,7	83,3	91,0	95,2	94,9	96,0	94,2	97,8	97,2	102,1
ITALIA (a) (b)	102,8	105,0	111,9	116,9	115,1	113,5	112,2	111,2	105,1	107,8

(a) I rapporti relativi alla regione Piemonte per gli anni 1992-1993 e 1995-1997 sono stimati

(b) I rapporti relativi alla regione Lazio per l'anno 1995 sono stimati.

(c) I rapporti sono stimati per tutte le regioni (cfr. "Qualità dei dati").

(d) Il dato relativo ai nati vivi è stimato (cfr. "Qualità dei dati").

Tavola 1.5 segue - Dimissioni dagli istituti di cura per aborto spontaneo per 1000 nati vivi per classe di età e regione di residenza - Anni 1982-2001

REGIONI	1982	1983	1984	1985	1986	1987	1988	1989	1990	1991
35-39 ANNI										
Piemonte (a)	220,0	218,2	213,5	212,4	209,7	202,4	189,5	200,0	200,2	183,1
Valle d'Aosta	403,0	509,4	425,0	427,0	477,6	463,8	294,7	253,3	185,8	122,6
Lombardia	231,9	225,4	246,0	220,9	239,6	237,1	224,4	223,6	211,7	217,7
Trentino-Alto Adige	85,6	125,8	134,1	150,3	162,1	167,2	186,0	190,3	185,5	209,2
<i>Bolzano-Bozen</i>	50,9	127,3	129,7	103,7	168,2	156,0	153,7	197,5	161,5	206,2
<i>Trento</i>	134,6	124,1	138,8	200,9	155,8	178,4	218,6	183,3	208,3	212,0
Veneto	193,2	192,2	190,0	197,3	209,6	216,0	192,7	206,3	205,7	206,6
Friuli-Venezia Giulia	276,8	224,2	252,8	287,2	284,6	250,3	227,0	235,1	202,5	190,0
Liguria	245,0	219,1	246,8	228,0	242,8	214,9	234,0	202,1	241,0	190,9
Emilia-Romagna	207,1	192,2	190,0	182,6	184,6	198,4	162,1	172,5	168,6	216,1
Toscana (b)	216,9	193,7	204,1	179,1	187,4	192,5	171,6	191,5	213,8	217,1
Umbria	241,9	188,1	209,3	172,8	211,6	206,5	215,3	199,3	208,5	202,9
Marche	221,0	246,1	231,2	257,3	235,9	253,8	164,2	209,0	173,4	209,6
Lazio	137,6	196,1	191,6	208,6	188,5	185,5	160,7	187,5	173,0	172,9
Abruzzo	191,5	161,9	177,1	148,4	149,1	199,3	189,3	184,6	173,7	196,3
Molise	151,5	181,4	198,2	172,6	208,8	203,1	234,4	226,9	202,4	184,0
Campania	101,2	110,6	113,0	123,5	148,3	131,3	107,0	134,7	135,4	128,5
Puglia	171,6	167,4	150,1	161,8	172,9	168,6	161,8	164,4	156,9	159,9
Basilicata	152,7	163,7	156,4	174,5	102,8	140,8	131,0	165,5	189,5	184,6
Calabria	145,2	155,9	127,1	116,0	130,7	165,7	135,7	149,4	173,0	179,1
Sicilia	119,2	143,0	152,2	170,4	163,8	166,4	170,3	159,8	143,7	161,0
Sardegna	111,1	111,8	162,2	133,0	149,8	121,8	111,4	126,2	92,8	111,5
Nord-ovest (a)	231,3	224,3	239,1	221,1	233,7	227,3	217,0	215,6	211,4	205,0
Nord-est	190,8	187,3	189,7	196,0	204,2	208,2	186,2	196,8	191,4	208,2
Nord (a)	214,4	209,4	219,4	211,2	222,0	219,7	204,5	208,0	203,1	206,3
Centro (b)	176,6	200,1	200,6	202,9	195,3	196,3	167,8	192,0	186,6	192,0
Sud	135,3	139,7	132,7	137,9	152,1	153,3	135,5	151,7	152,8	152,3
Isole	116,7	133,4	155,1	160,0	159,8	153,3	152,9	150,1	128,8	146,5
Mezzogiorno	129,2	137,6	140,1	145,4	154,7	153,3	141,4	151,2	144,4	150,3
ITALIA (a) (b)	169,0	175,5	180,5	181,1	188,0	186,7	171,0	181,3	176,0	181,4

(a) I rapporti relativi alla regione Piemonte per gli anni 1986-1991 sono stimati.

(b) I rapporti relativi alla regione Toscana per l'anno 1984 sono stimati.

Tavola 1.5 segue - Dimissioni dagli istituti di cura per aborto spontaneo per 1000 nati vivi per classe di età e regione di residenza - Anni 1982-2001

REGIONI	1992	1993	1994	1995	1996	1997 (d)	1998 (c)(d)	1999	2000	2001
35-39 ANNI										
Piemonte (a)	195,5	185,6	246,5	271,8	263,0	234,5	185,3	159,2	168,5	175,7
Valle d'Aosta	180,2	250,0	225,5	108,7	209,9	244,7	169,0	140,3	184,5	133,2
Lombardia	216,8	201,1	206,9	201,0	198,9	190,2	192,1	182,7	163,7	151,1
Trentino-Alto Adige	209,8	183,4	186,2	199,2	206,7	190,1	184,8	167,3	182,7	181,0
<i> Bolzano-Bozen</i>	<i>185,8</i>	<i>133,6</i>	<i>158,5</i>	<i>208,7</i>	<i>214,8</i>	<i>195,5</i>	<i>250,9</i>	<i>144,5</i>	<i>183,0</i>	<i>166,8</i>
<i> Trento</i>	<i>233,9</i>	<i>232,0</i>	<i>215,7</i>	<i>190,3</i>	<i>198,6</i>	<i>183,3</i>	<i>180,8</i>	<i>188,8</i>	<i>182,5</i>	<i>195,7</i>
Veneto	213,9	194,4	192,5	208,9	183,5	195,1	186,6	183,7	177,7	178,6
Friuli-Venezia Giulia	198,6	219,9	209,9	205,7	193,3	184,6	237,2	207,3	193,3	190,8
Liguria	175,4	203,9	215,2	183,3	213,0	175,6	200,6	165,4	168,3	142,5
Emilia-Romagna	223,5	234,8	226,6	221,3	206,9	182,8	215,2	207,0	198,4	191,7
Toscana	207,5	203,5	201,4	205,6	202,7	183,2	201,5	192,0	195,0	173,6
Umbria	126,8	175,5	167,6	167,5	139,6	135,0	175,6	178,1	138,3	150,1
Marche	192,5	202,1	227,0	203,1	241,5	240,1	184,5	199,0	161,0	169,9
Lazio (b)	159,8	163,2	169,6	188,8	219,5	202,7	177,4	204,3	195,8	218,6
Abruzzo	174,8	177,0	217,1	211,3	186,3	217,1	206,0	171,8	137,7	143,3
Molise	215,6	225,0	191,1	225,7	176,3	171,7	170,4	195,6	110,3	124,0
Campania	121,4	135,7	153,3	151,0	152,4	151,2	147,5	145,8	152,2	161,6
Puglia	145,6	139,0	151,2	174,2	169,4	169,2	180,2	169,5	167,8	170,8
Basilicata	166,7	219,9	147,2	214,1	269,4	270,1	206,2	212,9	221,3	236,7
Calabria	158,9	188,2	184,1	169,6	154,6	203,3	219,8	181,1	158,6	152,7
Sicilia	143,9	140,4	174,8	188,3	170,2	166,8	175,2	179,8	179,2	206,2
Sardegna	129,5	129,2	148,1	146,6	167,4	139,2	135,1	137,0	162,5	165,9
Nord-ovest (a)	206,5	197,7	218,3	216,0	216,7	200,5	191,1	174,7	165,5	156,2
Nord-est	214,7	209,0	204,8	211,7	194,9	189,1	200,3	192,3	186,8	184,6
Nord (a)	209,9	202,4	212,8	214,3	207,5	195,7	195,0	182,1	174,6	168,3
Centro (b)	174,5	179,5	185,3	194,0	211,8	197,0	184,1	198,7	187,6	195,0
Sud	141,2	152,2	162,6	169,5	165,9	173,0	174,6	163,3	158,3	163,9
Isole	139,8	137,3	167,0	175,9	169,4	159,2	163,8	167,3	174,2	194,0
Mezzogiorno	140,8	147,0	164,1	171,7	167,1	168,2	171,0	164,7	163,4	173,6
ITALIA (a) (b)	175,8	176,5	189,2	195,0	193,9	186,6	184,4	179,8	173,6	175,4

(a) I rapporti relativi alla regione Piemonte per gli anni 1992-1993 e 1995-1997 sono stimati

(b) I rapporti relativi alla regione Lazio per l'anno 1995 sono stimati.

(c) I rapporti sono stimati per tutte le regioni (cfr. "Qualità dei dati").

(d) Il dato relativo ai nati vivi è stimato (cfr. "Qualità dei dati").

Tavola 1.5 segue - Dimissioni dagli istituti di cura per aborto spontaneo per 1000 nati vivi per classe di età e regione di residenza - Anni 1982-2001

REGIONI	1982	1983	1984	1985	1986	1987	1988	1989	1990	1991
40-44 ANNI										
Piemonte (a)	634,4	708,7	670,6	573,3	702,7	588,4	496,8	557,2	604,3	504,5
Valle d'Aosta	454,5	1.133,3	1.666,7	1.333,3	1.333,3	1.666,7	1.800,0	1.166,7	444,4	687,5
Lombardia	609,1	632,7	608,7	609,1	642,1	578,4	617,2	620,7	584,9	579,7
Trentino-Alto Adige	279,4	329,7	410,1	372,1	409,8	361,9	370,9	432,0	495,1	422,2
<i> Bolzano-Bozer</i>	<i>134,1</i>	<i>185,0</i>	<i>325,9</i>	<i>295,8</i>	<i>338,7</i>	<i>345,1</i>	<i>294,1</i>	<i>517,9</i>	<i>495,7</i>	<i>408,7</i>
<i> Trento</i>	<i>559,1</i>	<i>580,0</i>	<i>548,8</i>	<i>520,5</i>	<i>518,5</i>	<i>381,4</i>	<i>468,1</i>	<i>329,8</i>	<i>494,5</i>	<i>436,4</i>
Veneto	482,3	466,3	605,8	546,2	457,0	525,6	488,7	564,8	510,7	605,7
Friuli-Venezia Giulia	669,1	713,2	666,7	570,4	754,4	687,1	683,5	558,5	491,5	478,3
Liguria	607,5	623,0	854,7	542,3	631,9	622,9	642,9	619,7	480,9	537,5
Emilia-Romagna	532,9	689,7	576,0	420,5	475,3	547,3	428,6	496,7	481,1	537,8
Toscana (b)	515,9	566,4	563,2	479,5	503,8	509,2	494,6	557,8	598,8	514,6
Umbria	567,9	607,1	626,7	658,5	505,5	577,8	400,0	666,7	441,4	415,3
Marche	676,5	503,1	785,7	800,0	744,4	693,3	382,4	627,2	500,0	517,1
Lazio	376,9	597,3	553,1	597,2	492,4	452,2	465,2	505,5	390,8	443,1
Abruzzo	436,4	423,8	406,1	326,4	335,8	585,9	503,0	500,0	348,3	368,7
Molise	775,0	515,2	547,6	424,2	384,6	431,4	638,3	537,0	468,1	355,9
Campania	271,2	262,2	261,3	265,6	294,3	300,2	248,5	295,1	290,5	336,7
Puglia	373,2	371,6	386,3	424,7	414,7	382,7	390,9	464,4	341,4	407,0
Basilicata	375,0	300,0	306,1	160,0	342,1	341,8	511,9	304,8	378,6	587,0
Calabria	356,2	288,1	248,1	199,5	254,9	404,7	326,1	321,7	374,2	337,1
Sicilia	291,7	396,3	358,2	472,4	432,4	360,1	377,1	394,8	392,8	401,8
Sardegna	220,4	221,5	386,6	395,9	338,0	304,8	284,9	320,3	232,4	250,5
Nord-ovest (a)	613,6	654,5	651,8	597,7	659,6	591,5	594,5	607,1	578,4	555,5
Nord-est	478,9	520,7	572,6	486,7	479,9	524,3	474,1	527,2	497,6	546,4
Nord (a)	555,3	597,5	618,4	550,4	580,9	563,1	542,8	573,5	544,5	551,7
Centro (b)	454,0	577,9	581,7	584,7	521,6	500,0	460,4	542,1	462,1	469,5
Sud	332,0	309,2	310,2	299,5	327,0	355,0	329,3	365,2	327,4	367,1
Isole	265,2	328,7	368,4	443,4	398,4	341,4	346,7	371,2	340,4	351,3
Mezzogiorno	308,0	316,1	330,1	350,5	352,5	350,1	335,4	367,3	331,8	361,4
ITALIA (a) (b)	418,0	455,3	471,5	461,1	464,8	455,0	434,6	475,9	435,8	454,4

(a) I rapporti relativi alla regione Piemonte per gli anni 1986-1991 sono stimati.

(b) I rapporti relativi alla regione Toscana per l'anno 1984 sono stimati.

Tavola 1.5 segue - Dimissioni dagli istituti di cura per aborto spontaneo per 1000 nati vivi per classe di età e regione di residenza - Anni 1982-2001

REGIONI	1992	1993	1994	1995	1996	1997 (d)	1998 (c)(d)	1999	2000	2001
40-44 ANNI										
Piemonte (a)	632,1	627,7	748,4	726,1	730,3	725,8	496,5	428,4	447,4	422,8
Valle d'Aosta	588,2	1.000,0	750,0	500,0	586,2	274,1	301,7	709,5	459,5	460,8
Lombardia	533,3	579,4	598,5	435,8	534,1	480,1	557,8	484,2	409,1	409,8
Trentino-Alto Adige	388,9	462,8	393,2	477,5	526,5	442,6	522,5	416,9	392,6	434,6
<i> Bolzano-Bozen</i>	333,3	445,7	288,7	448,3	552,2	440,3	402,1	317,9	398,1	362,1
<i> Trento</i>	441,4	479,2	486,2	509,4	495,5	446,2	600,5	496,7	387,3	512,5
Veneto	543,7	529,9	509,0	529,7	446,8	519,8	515,3	486,4	448,6	449,0
Friuli-Venezia Giulia	500,0	577,1	491,6	515,2	434,0	556,7	576,9	518,4	553,6	472,7
Liguria	368,6	502,1	572,0	479,3	500,0	453,1	541,2	438,9	407,6	366,0
Emilia-Romagna	586,3	636,5	628,5	561,5	539,2	475,6	533,8	554,4	487,3	531,5
Toscana	480,3	575,2	529,1	540,1	558,3	456,8	538,5	453,1	470,4	437,6
Umbria	344,0	492,2	451,3	379,6	246,6	307,3	493,4	423,4	357,3	443,4
Marche	364,0	430,0	542,5	505,5	446,6	495,8	570,0	436,0	456,9	433,6
Lazio (b)	368,4	436,1	472,2	494,4	608,1	323,6	248,4	447,6	488,0	514,6
Abruzzo	442,4	431,5	626,9	455,3	382,2	423,6	564,3	396,0	404,1	317,9
Molise	287,4	422,2	652,2	365,4	473,7	402,2	438,8	311,9	522,3	378,0
Campania	298,6	294,2	358,5	349,8	335,4	369,1	363,0	401,5	387,1	408,5
Puglia	398,8	348,2	366,2	390,5	469,0	450,3	469,7	493,6	442,2	490,3
Basilicata	443,5	563,8	359,0	378,8	689,3	713,7	549,8	689,6	597,8	404,7
Calabria	321,7	441,9	513,6	405,2	340,2	500,4	405,0	435,6	411,4	390,1
Sicilia	382,8	373,3	352,1	463,7	428,9	426,7	462,6	460,1	435,3	502,4
Sardegna	354,9	298,9	408,1	428,0	331,0	303,0	425,8	312,8	429,4	389,9
Nord-ovest (a)	538,1	586,5	634,8	506,2	580,5	536,1	537,0	466,5	419,5	446,1
Nord-est	532,1	560,7	532,3	532,7	485,1	498,1	528,2	505,6	467,2	478,7
Nord (a)	535,6	575,6	591,8	516,2	538,5	520,5	533,3	483,3	439,7	439,5
Centro (b)	395,8	476,1	494,9	501,2	549,8	365,8	325,7	446,6	471,3	480,0
Sud	344,1	350,2	405,3	379,5	392,2	427,9	423,6	438,9	419,3	418,6
Isole	374,5	349,8	368,9	452,6	396,6	385,7	451,7	410,4	433,4	464,4
Mezzogiorno	354,8	350,1	392,0	405,8	393,8	412,1	433,1	428,8	424,3	434,6
ITALIA (a) (b)	431,3	458,6	490,3	470,4	483,1	443,0	437,0	455,8	440,6	446,1

(a) I rapporti relativi alla regione Piemonte per gli anni 1992-1993 e 1995-1997 sono stimati

(b) I rapporti relativi alla regione Lazio per l'anno 1995 sono stimati.

(c) I rapporti sono stimati per tutte le regioni (cfr. "Qualità dei dati").

(d) Il dato relativo ai nati vivi è stimato (cfr. "Qualità dei dati").

Capitolo 2 - Dati e indicatori nazionali

Tavola 2.1 - Dimissioni dagli istituti di cura per aborto spontaneo per classe di età, stato civile e titolo di studio - Anno 2001 (valori assoluti e composizioni percentuali)

STATO CIVILE TITOLO DI STUDIO	Classi di età									Non indicato	Totale
	Fino a 14 anni	15-19	20-24	25-29	30-34	35-39	40-44	45-49	50 e oltre		
VALORI ASSOLUTI											
Nubile	36	904	2.076	2.413	2.248	1.836	778	60	3	41	10.395
Nessun titolo o licenza elementare	12	105	220	224	157	103	52	3	0	6	882
Licenza scuola media inferiore	21	586	964	897	785	592	252	16	1	16	4.130
Licenza scuola media superiore	0	154	732	1.000	950	820	296	19	2	13	3.986
Laurea	0	0	16	150	231	232	130	13	0	0	772
Non indicato	3	59	144	142	125	89	48	9	0	6	625
Coniugata	0	433	3.863	12.473	18.110	14.953	6.141	712	40	285	57.010
Nessun titolo o licenza elementare	0	55	355	659	797	758	387	66	5	15	3.097
Licenza scuola media inferiore	0	274	2.004	5.324	6.839	5.389	2.335	279	15	129	22.588
Licenza scuola media superiore	0	71	1.102	4.903	7.498	6.062	2.224	228	9	98	22.195
Laurea	0	0	38	535	1.693	1.680	780	79	7	25	4.837
Non indicato	0	33	364	1.052	1.283	1.064	415	60	4	18	4.293
Altro (a)	0	4	66	248	484	713	526	56	6	8	2.111
Nessun titolo o licenza elementare	0	1	6	17	35	40	40	5	2	1	147
Licenza scuola media inferiore	0	1	35	121	196	286	183	25	3	3	853
Licenza scuola media superiore	0	1	15	73	201	281	209	16	1	2	799
Laurea	0	0	1	8	32	73	63	7	0	1	185
Non indicato	0	1	9	29	20	33	31	3	0	1	127
Stato civile non indicato	0	23	95	166	200	155	56	6	3	15	719
Nessun titolo o licenza elementare	0	1	11	4	11	5	4	0	0	0	36
Licenza scuola media inferiore	0	5	18	41	33	25	14	1	0	0	137
Licenza scuola media superiore	0	3	13	21	43	20	6	1	0	1	108
Laurea	0	0	0	2	9	4	4	0	0	0	19
Non indicato	0	14	53	98	104	101	28	4	3	14	419
TOTALE	36	1.364	6.100	15.300	21.042	17.657	7.501	834	52	349	70.235
Nessun titolo o licenza elementare	12	162	592	904	1.000	906	483	74	7	22	4.162
Licenza scuola media inferiore	21	866	3.021	6.383	7.853	6.292	2.784	321	19	148	27.708
Licenza scuola media superiore	0	229	1.862	5.997	8.692	7.183	2.735	264	12	114	27.088
Laurea	0	0	55	695	1.965	1.989	977	99	7	26	5.813
Non indicato	3	107	570	1.321	1.532	1.287	522	76	7	39	5.464
COMPOSIZIONI PERCENTUALI (b)											
Nubile	100,0	66,3	34,0	15,8	10,7	10,4	10,4	7,2	5,8	11,7	14,8
Nessun titolo o licenza elementare	33,3	7,7	3,6	1,5	0,7	0,6	0,7	0,4	0,0	1,7	1,3
Licenza scuola media inferiore	58,3	43,0	15,8	5,9	3,7	3,4	3,4	1,9	1,9	4,6	5,9
Licenza scuola media superiore	0,0	11,3	12,0	6,5	4,5	4,6	3,9	2,3	3,8	3,7	5,7
Laurea	0,0	0,0	0,3	1,0	1,1	1,3	1,7	1,6	0,0	0,0	1,1
Non indicato	8,3	4,3	2,4	0,9	0,6	0,5	0,6	1,1	0,0	1,7	0,9
Coniugata	0,0	31,7	63,3	81,5	86,1	84,7	81,9	85,4	76,9	81,7	81,2
Nessun titolo o licenza elementare	0,0	4,0	5,8	4,3	3,8	4,3	5,2	7,9	9,6	4,3	4,4
Licenza scuola media inferiore	0,0	20,1	32,9	34,8	32,5	30,5	31,1	33,5	28,8	37,0	32,2
Licenza scuola media superiore	0,0	5,2	18,1	32,0	35,6	34,3	29,6	27,3	17,3	28,1	31,6
Laurea	0,0	0,0	0,6	3,5	8,0	9,5	10,4	9,5	13,5	7,2	6,9
Non indicato	0,0	2,4	6,0	6,9	6,1	6,0	5,5	7,2	7,7	5,2	6,1
Altro (a)	0,0	0,3	1,1	1,6	2,3	4,0	7,0	6,7	11,5	2,3	3,0
Nessun titolo o licenza elementare	0,0	0,1	0,1	0,1	0,2	0,2	0,5	0,6	3,8	0,3	0,2
Licenza scuola media inferiore	0,0	0,1	0,6	0,8	0,9	1,6	2,4	3,0	5,8	0,9	1,2
Licenza scuola media superiore	0,0	0,1	0,2	0,5	1,0	1,6	2,8	1,9	1,9	0,6	1,1
Laurea	0,0	0,0	0,0	0,1	0,2	0,4	0,8	0,8	0,0	0,3	0,3
Non indicato	0,0	0,1	0,1	0,2	0,1	0,2	0,4	0,4	0,0	0,3	0,2
Stato civile non indicato	0,0	1,7	1,6	1,1	1,0	0,9	0,7	0,7	5,8	4,3	1,0
Nessun titolo o licenza elementare	0,0	0,1	0,2	0,0	0,1	0,0	0,1	0,0	0,0	0,0	0,1
Licenza scuola media inferiore	0,0	0,4	0,3	0,3	0,2	0,1	0,2	0,1	0,0	0,0	0,2
Licenza scuola media superiore	0,0	0,2	0,2	0,1	0,2	0,1	0,1	0,1	0,0	0,3	0,2
Laurea	0,0	0,0	0,0	0,0	0,0	0,0	0,1	0,0	0,0	0,0	0,0
Non indicato	0,0	1,0	0,9	0,6	0,5	0,6	0,4	0,5	5,8	4,0	0,6
TOTALE	100,0	100,0	100,0	100,0	100,0	100,0	100,0	100,0	100,0	100,0	100,0
Nessun titolo o licenza elementare	33,3	11,9	9,7	5,9	4,8	5,1	6,4	8,9	13,5	6,3	5,9
Licenza scuola media inferiore	58,3	63,5	49,5	41,7	37,3	35,6	37,1	38,5	36,5	42,4	39,5
Licenza scuola media superiore	0,0	16,8	30,5	39,2	41,3	40,7	36,5	31,7	23,1	32,7	38,6
Laurea	0,0	0,0	0,9	4,5	9,3	11,3	13,0	11,9	13,5	7,4	8,3
Non indicato	8,3	7,8	9,3	8,6	7,3	7,3	7,0	9,1	13,5	11,2	7,8

(a) Separata, divorziata, vedova.

(b) A seguito dell'arrotondamento alla prima cifra decimale, talvolta la somma delle percentuali non è esattamente uguale al totale.

Tavola 2.2 - Dimissioni dagli istituti di cura per aborto spontaneo per classe di età e condizione professionale - Anno 2001 (valori assoluti e composizioni percentuali)

CONDIZIONE	Classi di età									Non indicato	Totale
	Fino a 14 anni	15-19	20-24	25-29	30-34	35-39	40-44	45-49	50 e oltre		
VALORI ASSOLUTI											
In condizione professionale	0	469	2.708	8.178	12.803	10.892	4.513	468	29	149	40.209
Occupata	0	195	1.750	6.797	11.483	9.987	4.150	418	25	98	34.903
Disoccupata	0	274	958	1.381	1.320	905	363	50	4	51	5.306
In condizione non professionale	23	820	3.096	6.383	7.392	5.998	2.664	330	19	172	26.897
In cerca di prima occupazione	1	36	137	218	181	111	46	2	0	8	740
Studentessa	11	298	316	360	146	48	17	1	0	8	1.205
Casalinga	11	479	2.622	5.757	7.017	5.810	2.591	323	19	156	24.785
Altro (a)	0	7	21	48	48	29	10	4	0	0	167
Non indicato	13	75	296	739	847	767	324	36	4	28	3.129
TOTALE	36	1.364	6.100	15.300	21.042	17.657	7.501	834	52	349	70.235
COMPOSIZIONI PERCENTUALI (b)											
In condizione professionale	0,0	34,4	44,4	53,5	60,8	61,7	60,2	56,1	55,8	42,7	57,2
Occupata	0,0	14,3	28,7	44,4	54,6	56,6	55,3	50,1	48,1	28,1	49,7
Disoccupata	0,0	20,1	15,7	9,0	6,3	5,1	4,8	6,0	7,7	14,6	7,6
In condizione non professionale	63,9	60,1	50,8	41,7	35,1	34,0	35,5	39,6	36,5	49,3	38,3
In cerca di prima occupazione	2,8	2,6	2,2	1,4	0,9	0,6	0,6	0,2	0,0	2,3	1,1
Studentessa	30,6	21,8	5,2	2,4	0,7	0,3	0,2	0,1	0,0	2,3	1,7
Casalinga	30,6	35,1	43,0	37,6	33,3	32,9	34,5	38,7	36,5	44,7	35,3
Altro (a)	0,0	0,5	0,3	0,3	0,2	0,2	0,1	0,5	0,0	0,0	0,2
Non indicato	36,1	5,5	4,9	4,8	4,0	4,3	4,3	4,3	7,7	8,0	4,5
TOTALE	100,0	100,0	100,0	100,0	100,0	100,0	100,0	100,0	100,0	100,0	100,0

(a) Ritirata dal lavoro o in altra condizione non professionale.

(b) A seguito dell'arrotondamento alla prima cifra decimale, talvolta la somma delle percentuali non è esattamente uguale al totale

Tavola 2.3 - Dimissioni dagli istituti di cura per aborto spontaneo per numero di gravidanze precedenti ed età della donna - Anno 2001 (valori assoluti e composizioni percentuali)

ETA'	Gravidanze precedenti												Totale (a)	
	0		1		2		3		4 e oltre		Non indicato			
	N.	%	N.	%	N.	%	N.	%	N.	%	N.	%	N.	%
Fino a 14 anni	30	83,3	4	11,1	1	2,8	0	0,0	0	0,0	1	2,8	36	100,0
15	57	86,4	8	12,1	1	1,5	0	0,0	0	0,0	0	0,0	66	100,0
16	102	83,6	15	12,3	3	2,5	0	0,0	1	0,8	1	0,8	122	100,0
17	184	85,2	24	11,1	5	2,3	0	0,0	2	0,9	1	0,5	216	100,0
18	304	77,2	69	17,5	7	1,8	6	1,5	1	0,3	7	1,8	394	100,0
19	419	74,0	103	18,2	27	4,8	7	1,2	2	0,4	8	1,4	566	100,0
15-19	1.066	78,2	219	16,1	43	3,2	13	1,0	6	0,4	17	1,2	1.364	100,0
20	498	69,0	166	23,0	36	5,0	9	1,2	4	0,6	9	1,2	722	100,0
21	576	62,9	211	23,0	77	8,4	24	2,6	13	1,4	15	1,6	916	100,0
22	783	63,0	299	24,1	107	8,6	29	2,3	11	0,9	14	1,1	1.243	100,0
23	882	59,8	369	25,0	143	9,7	38	2,6	23	1,6	21	1,4	1.476	100,0
24	1.018	58,4	447	25,6	160	9,2	57	3,3	37	2,1	24	1,4	1.743	100,0
20-24	3.757	61,6	1.492	24,5	523	8,6	157	2,6	88	1,4	83	1,4	6.100	100,0
25	1.188	54,7	631	29,0	221	10,2	72	3,3	39	1,8	22	1,0	2.173	100,0
26	1.419	54,2	733	28,0	298	11,4	89	3,4	51	1,9	28	1,1	2.618	100,0
27	1.617	52,1	888	28,6	328	10,6	136	4,4	91	2,9	46	1,5	3.106	100,0
28	1.679	47,6	1.104	31,3	449	12,7	145	4,1	89	2,5	64	1,8	3.530	100,0
29	1.783	46,0	1.236	31,9	503	13,0	178	4,6	106	2,7	67	1,7	3.873	100,0
25-29	7.686	50,2	4.592	30,0	1.799	11,8	620	4,1	376	2,5	227	1,5	15.300	100,0
30	1.805	43,4	1.352	32,5	593	14,3	216	5,2	136	3,3	56	1,3	4.158	100,0
31	1.628	38,9	1.387	33,1	702	16,8	235	5,6	180	4,3	57	1,4	4.189	100,0
32	1.512	35,2	1.468	34,2	812	18,9	269	6,3	169	3,9	64	1,5	4.294	100,0
33	1.323	31,2	1.455	34,3	846	20,0	308	7,3	244	5,8	63	1,5	4.239	100,0
34	1.305	31,4	1.403	33,7	824	19,8	343	8,2	243	5,8	44	1,1	4.162	100,0
30-34	7.573	36,0	7.065	33,6	3.777	17,9	1.371	6,5	972	4,6	284	1,3	21.042	100,0
35	1.193	28,1	1.411	33,2	921	21,7	362	8,5	312	7,3	46	1,1	4.245	100,0
36	990	25,1	1.271	32,2	923	23,4	394	10,0	314	8,0	52	1,3	3.944	100,0
37	790	22,3	1.068	30,2	892	25,2	418	11,8	316	8,9	54	1,5	3.538	100,0
38	710	22,9	929	29,9	726	23,4	366	11,8	324	10,4	48	1,5	3.103	100,0
39	537	19,0	764	27,0	748	26,5	355	12,6	379	13,4	44	1,6	2.827	100,0
35-39	4.220	23,9	5.443	30,8	4.210	23,8	1.895	10,7	1.645	9,3	244	1,4	17.657	100,0
40	448	18,5	601	24,8	615	25,4	362	14,9	369	15,2	27	1,1	2.422	100,0
41	351	18,3	458	23,9	494	25,8	280	14,6	306	16,0	29	1,5	1.918	100,0
42	233	16,1	296	20,4	378	26,1	253	17,4	266	18,3	25	1,7	1.451	100,0
43	176	16,8	196	18,7	260	24,8	180	17,2	221	21,1	15	1,4	1.048	100,0
44	109	16,5	105	15,9	173	26,1	121	18,3	145	21,9	9	1,4	662	100,0
40-44	1.317	17,6	1.656	22,1	1.920	25,6	1.196	15,9	1.307	17,4	105	1,4	7.501	100,0
45	58	14,4	70	17,4	106	26,3	69	17,1	93	23,1	7	1,7	403	100,0
46	27	11,7	28	12,1	65	28,1	41	17,7	67	29,0	3	1,3	231	100,0
47	12	10,9	17	15,5	28	25,5	22	20,0	27	24,5	4	3,6	110	100,0
48	8	13,6	8	13,6	18	30,5	11	18,6	14	23,7	0	0,0	59	100,0
49	3	9,7	6	19,4	6	19,4	7	22,6	9	29,0	0	0,0	31	100,0
45-49	108	12,9	129	15,5	223	26,7	150	18,0	210	25,2	14	1,7	834	100,0
50 e oltre	13	25,0	11	21,2	11	21,2	9	17,3	8	15,4	0	0,0	52	100,0
Non indicato	117	33,5	95	27,2	67	19,2	24	6,9	35	10,0	11	3,2	349	100,0
TOTALE	25.887	36,9	20.706	29,5	12.574	17,9	5.435	7,7	4.647	6,6	986	1,4	70.235	100,0

(a) A seguito dell'arrotondamento alla prima cifra decimale, talvolta la somma delle percentuali non è esattamente uguale a 100

Tavola 2.4 - Dimissioni dagli istituti di cura per aborto spontaneo per numero di nati vivi precedenti ed età della donna - Anno 2001 (valori assoluti e composizioni percentuali)

ETA'	Nati vivi precedenti												Totale (a)	
	0		1		2		3		4 e oltre		Non indicato			
	N.	%	N.	%	N.	%	N.	%	N.	%	N.	%	N.	%
Fino a 14 anni	32	88,9	3	8,3	0	0,0	0	0,0	0	0,0	1	2,8	36	100,0
15	61	92,4	5	7,6	0	0,0	0	0,0	0	0,0	0	0,0	66	100,0
16	115	94,3	6	4,9	0	0,0	0	0,0	0	0,0	1	0,8	122	100,0
17	200	92,6	14	6,5	0	0,0	1	0,5	0	0,0	1	0,5	216	100,0
18	345	87,6	37	9,4	3	0,8	2	0,5	0	0,0	7	1,8	394	100,0
19	468	82,7	74	13,1	12	2,1	3	0,5	1	0,2	8	1,4	566	100,0
15-19	1.189	87,2	136	10,0	15	1,1	6	0,4	1	0,1	17	1,2	1.364	100,0
20	567	78,5	132	18,3	14	1,9	0	0,0	0	0,0	9	1,2	722	100,0
21	682	74,5	173	18,9	39	4,3	7	0,8	0	0,0	15	1,6	916	100,0
22	932	75,0	230	18,5	63	5,1	4	0,3	0	0,0	14	1,1	1.243	100,0
23	1.043	70,7	334	22,6	68	4,6	8	0,5	2	0,1	21	1,4	1.476	100,0
24	1.207	69,2	388	22,3	102	5,9	16	0,9	6	0,3	24	1,4	1.743	100,0
20-24	4.431	72,6	1.257	20,6	286	4,7	35	0,6	8	0,1	83	1,4	6.100	100,0
25	1.448	66,6	558	25,7	109	5,0	27	1,2	9	0,4	22	1,0	2.173	100,0
26	1.728	66,0	678	25,9	146	5,6	31	1,2	7	0,3	28	1,1	2.618	100,0
27	1.930	62,1	880	28,3	199	6,4	45	1,4	6	0,2	46	1,5	3.106	100,0
28	2.026	57,4	1.117	31,6	266	7,5	42	1,2	15	0,4	64	1,8	3.530	100,0
29	2.151	55,5	1.271	32,8	316	8,2	58	1,5	10	0,3	67	1,7	3.873	100,0
25-29	9.283	60,7	4.504	29,4	1.036	6,8	203	1,3	47	0,3	227	1,5	15.300	100,0
30	2.226	53,5	1.397	33,6	390	9,4	66	1,6	23	0,6	56	1,3	4.158	100,0
31	2.008	47,9	1.520	36,3	478	11,4	93	2,2	33	0,8	57	1,4	4.189	100,0
32	1.892	44,1	1.703	39,7	508	11,8	104	2,4	23	0,5	64	1,5	4.294	100,0
33	1.718	40,5	1.695	40,0	601	14,2	118	2,8	44	1,0	63	1,5	4.239	100,0
34	1.663	40,0	1.638	39,4	644	15,5	134	3,2	39	0,9	44	1,1	4.162	100,0
30-34	9.507	45,2	7.953	37,8	2.621	12,5	515	2,4	162	0,8	284	1,3	21.042	100,0
35	1.579	37,2	1.672	39,4	705	16,6	182	4,3	61	1,4	46	1,1	4.245	100,0
36	1.346	34,1	1.548	39,2	739	18,7	186	4,7	73	1,9	52	1,3	3.944	100,0
37	1.091	30,8	1.380	39,0	744	21,0	199	5,6	70	2,0	54	1,5	3.538	100,0
38	988	31,8	1.132	36,5	664	21,4	193	6,2	78	2,5	48	1,5	3.103	100,0
39	805	28,5	1.006	35,6	685	24,2	209	7,4	78	2,8	44	1,6	2.827	100,0
35-39	5.809	32,9	6.738	38,2	3.537	20,0	969	5,5	360	2,0	244	1,4	17.657	100,0
40	651	26,9	817	33,7	612	25,3	197	8,1	118	4,9	27	1,1	2.422	100,0
41	513	26,7	593	30,9	511	26,6	179	9,3	93	4,8	29	1,5	1.918	100,0
42	387	26,7	422	29,1	391	26,9	155	10,7	71	4,9	25	1,7	1.451	100,0
43	255	24,3	288	27,5	305	29,1	124	11,8	61	5,8	15	1,4	1.048	100,0
44	152	23,0	151	22,8	200	30,2	94	14,2	56	8,5	9	1,4	662	100,0
40-44	1.958	26,1	2.271	30,3	2.019	26,9	749	10,0	399	5,3	105	1,4	7.501	100,0
45	85	21,1	93	23,1	128	31,8	61	15,1	29	7,2	7	1,7	403	100,0
46	39	16,9	40	17,3	88	38,1	39	16,9	22	9,5	3	1,3	231	100,0
47	16	14,5	28	25,5	36	32,7	18	16,4	8	7,3	4	3,6	110	100,0
48	11	18,6	13	22,0	19	32,2	11	18,6	5	8,5	0	0,0	59	100,0
49	6	19,4	7	22,6	8	25,8	4	12,9	6	19,4	0	0,0	31	100,0
45-49	157	18,8	181	21,7	279	33,5	133	15,9	70	8,4	14	1,7	834	100,0
50 e oltre	15	28,8	15	28,8	15	28,8	4	7,7	3	5,8	0	0,0	52	100,0
Non indicato	144	41,3	109	31,2	65	18,6	11	3,2	9	2,6	11	3,2	349	100,0
TOTALE	32.525	46,3	23.167	33,0	9.873	14,1	2.625	3,7	1.059	1,5	986	1,4	70.235	100,0

(a) A seguito dell'arrotondamento alla prima cifra decimale, talvolta la somma delle percentuali non è esattamente uguale a 100

Tavola 2.5 - Dimissioni dagli istituti di cura per aborto spontaneo per numero di aborti spontanei precedenti ed età della donna - Anno 2001 (valori assoluti e composizioni percentuali)

ETA'	Aborti spontanei precedenti												Totale (a)	
	0		1		2		3		4 e oltre		Non indicato			
	N.	%	N.	%	N.	%	N.	%	N.	%	N.	%	N.	%
Fino a 14 anni	29	80,6	3	8,3	0	0,0	0	0,0	0	0,0	4	11,1	36	100,0
15	57	86,4	4	6,1	0	0,0	0	0,0	0	0,0	5	7,6	66	100,0
16	104	85,2	9	7,4	1	0,8	0	0,0	0	0,0	8	6,6	122	100,0
17	183	84,7	13	6,0	0	0,0	0	0,0	0	0,0	20	9,3	216	100,0
18	306	77,7	30	7,6	2	0,5	1	0,3	1	0,3	54	13,7	394	100,0
19	461	81,4	40	7,1	4	0,7	0	0,0	0	0,0	61	10,8	566	100,0
15-19	1.111	81,5	96	7,0	7	0,5	1	0,1	1	0,1	148	10,9	1.364	100,0
20	578	80,1	53	7,3	7	1,0	1	0,1	0	0,0	83	11,5	722	100,0
21	697	76,1	93	10,2	13	1,4	6	0,7	2	0,2	105	11,5	916	100,0
22	960	77,2	128	10,3	18	1,4	5	0,4	0	0,0	132	10,6	1.243	100,0
23	1.139	77,2	139	9,4	31	2,1	3	0,2	2	0,1	162	11,0	1.476	100,0
24	1.313	75,3	189	10,8	29	1,7	8	0,5	5	0,3	199	11,4	1.743	100,0
20-24	4.687	76,8	602	9,9	98	1,6	23	0,4	9	0,1	681	11,2	6.100	100,0
25	1.614	74,3	260	12,0	47	2,2	11	0,5	1	0,0	240	11,0	2.173	100,0
26	1.906	72,8	338	12,9	48	1,8	15	0,6	3	0,1	308	11,8	2.618	100,0
27	2.249	72,4	374	12,0	69	2,2	24	0,8	14	0,5	376	12,1	3.106	100,0
28	2.552	72,3	458	13,0	69	2,0	24	0,7	5	0,1	422	12,0	3.530	100,0
29	2.775	71,6	498	12,9	86	2,2	30	0,8	13	0,3	471	12,2	3.873	100,0
25-29	11.096	72,5	1.928	12,6	319	2,1	104	0,7	36	0,2	1.817	11,9	15.300	100,0
30	2.864	68,9	595	14,3	114	2,7	24	0,6	21	0,5	540	13,0	4.158	100,0
31	2.890	69,0	578	13,8	123	2,9	41	1,0	27	0,6	530	12,7	4.189	100,0
32	2.888	67,3	656	15,3	161	3,7	28	0,7	17	0,4	544	12,7	4.294	100,0
33	2.790	65,8	673	15,9	170	4,0	53	1,3	25	0,6	528	12,5	4.239	100,0
34	2.747	66,0	656	15,8	180	4,3	55	1,3	21	0,5	503	12,1	4.162	100,0
30-34	14.179	67,4	3.158	15,0	748	3,6	201	1,0	111	0,5	2.645	12,6	21.042	100,0
35	2.702	63,7	714	16,8	210	4,9	52	1,2	33	0,8	534	12,6	4.245	100,0
36	2.392	60,6	707	17,9	196	5,0	58	1,5	27	0,7	564	14,3	3.944	100,0
37	2.122	60,0	647	18,3	212	6,0	56	1,6	26	0,7	475	13,4	3.538	100,0
38	1.848	59,6	555	17,9	182	5,9	52	1,7	25	0,8	441	14,2	3.103	100,0
39	1.616	57,2	558	19,7	200	7,1	64	2,3	39	1,4	350	12,4	2.827	100,0
35-39	10.680	60,5	3.181	18,0	1.000	5,7	282	1,6	150	0,8	2.364	13,4	17.657	100,0
40	1.351	55,8	474	19,6	176	7,3	58	2,4	31	1,3	332	13,7	2.422	100,0
41	1.047	54,6	391	20,4	132	6,9	55	2,9	26	1,4	267	13,9	1.918	100,0
42	725	50,0	352	24,3	111	7,6	40	2,8	35	2,4	188	13,0	1.451	100,0
43	555	53,0	218	20,8	88	8,4	24	2,3	23	2,2	140	13,4	1.048	100,0
44	364	55,0	128	19,3	32	4,8	36	5,4	6	0,9	96	14,5	662	100,0
40-44	4.042	53,9	1.563	20,8	539	7,2	213	2,8	121	1,6	1.023	13,6	7.501	100,0
45	221	54,8	80	19,9	26	6,5	11	2,7	9	2,2	56	13,9	403	100,0
46	127	55,0	50	21,6	22	9,5	4	1,7	3	1,3	25	10,8	231	100,0
47	51	46,4	23	20,9	15	13,6	3	2,7	1	0,9	17	15,5	110	100,0
48	33	55,9	9	15,3	7	11,9	2	3,4	0	0,0	8	13,6	59	100,0
49	20	64,5	6	19,4	4	12,9	0	0,0	0	0,0	1	3,2	31	100,0
45-49	452	54,2	168	20,1	74	8,9	20	2,4	13	1,6	107	12,8	834	100,0
50 e oltre	33	63,5	8	15,4	2	3,8	2	3,8	0	0,0	7	13,5	52	100,0
Non indicato	269	77,1	47	13,5	14	4,0	4	1,1	4	1,1	11	3,2	349	100,0
TOTALE	46.578	66,3	10.754	15,3	2.801	4,0	850	1,2	445	0,6	8.807	12,5	70.235	100,0

(a) A seguito dell'arrotondamento alla prima cifra decimale, talvolta la somma delle percentuali non è esattamente uguale a 100

Tavola 2.6 - Dimissioni dagli istituti di cura per aborto spontaneo per classe di età e periodo gestazionale - Anno 2001 (valori assoluti e composizioni percentuali)

PERIODO GESTAZIONALE	Classi di età										Totale
	Fino a 14 anni	15-19	20-24	25-29	30-34	35-39	40-44	45-49	50 e oltre	Non indicato	
VALORI ASSOLUTI											
Fino a 8 settimane	11	454	2.095	5.285	6.951	5.841	2.704	402	24	107	23.874
9-10 settimane	12	368	1.726	4.546	6.635	5.786	2.639	242	13	144	22.111
11-12 settimane	6	216	1.010	2.537	3.346	2.626	971	88	4	50	10.854
13-15 settimane	3	89	353	784	1.045	819	273	25	4	11	3.406
16-20 settimane	2	60	238	515	775	668	182	7	1	14	2.462
21-25 settimane	1	32	119	276	326	245	64	4	2	8	1.077
Non indicato	1	145	559	1.357	1.964	1.672	668	66	4	15	6.451
TOTALE	36	1.364	6.100	15.300	21.042	17.657	7.501	834	52	349	70.235
COMPOSIZIONI PERCENTUALI (a)											
Fino a 8 settimane	30,6	34,3	34,3	34,5	33,0	33,1	36,0	48,2	46,2	30,7	34,0
9-10 settimane	33,3	27,0	28,3	29,7	31,5	32,8	35,2	29,0	25,0	41,3	31,5
11-12 settimane	16,7	15,8	16,6	16,6	15,9	14,9	12,9	10,6	7,7	14,3	15,5
13-15 settimane	8,3	6,5	5,8	5,1	5,0	4,6	3,6	3,0	7,7	3,2	4,8
16-20 settimane	5,6	4,4	3,9	3,4	3,7	3,8	2,4	0,8	1,9	4,0	3,5
21-25 settimane	2,8	2,3	2,0	1,8	1,5	1,4	0,9	0,5	3,8	2,3	1,5
Non indicato	2,8	10,6	9,2	8,9	9,3	9,5	8,9	7,9	7,7	4,3	9,2
TOTALE	100,0	100,0	100,0	100,0	100,0	100,0	100,0	100,0	100,0	100,0	100,0

(a) A seguito dell'arrotondamento alla prima cifra decimale, talvolta la somma delle percentuali non è esattamente uguale a 100

Tavola 2.7 - Dimissioni dagli istituti di cura per aborto spontaneo per tipo di complicazione, tipo di intervento e periodo gestazionale - Anno 2001

TIPO DI INTERVENTO PERIODO GESTAZIONALE	Complicazione				Totale
	Nessuna	Emorragia	Infezione	Altra	
Raschiamento	47.103	563	249	245	48.160
Fino a 8 settimane	15.690	200	74	73	16.037
9-10 settimane	15.196	147	76	72	15.491
11-12 settimane	7.628	99	46	26	7.799
13-15 settimane	2.562	35	15	16	2.628
16-20 settimane	1.690	45	20	27	1.782
21-25 settimane	612	18	12	18	660
Non indicato	3.725	19	6	13	3.763
Isterosuzione	18.265	92	34	44	18.435
Fino a 8 settimane	6.167	25	15	12	6.219
9-10 settimane	6.174	33	6	10	6.223
11-12 settimane	2.851	20	5	5	2.881
13-15 settimane	667	3	3	2	675
16-20 settimane	243	4	4	6	257
21-25 settimane	50	0	1	4	55
Non indicato	2.113	7	0	5	2.125
Altro	1.311	38	5	21	1.375
Fino a 8 settimane	508	14	0	3	525
9-10 settimane	131	0	0	2	133
11-12 settimane	59	0	0	0	59
13-15 settimane	50	2	1	0	53
16-20 settimane	222	7	2	6	237
21-25 settimane	161	6	1	7	175
Non indicato	180	9	1	3	193
Nessuno	1.764	41	26	69	1.900
Fino a 8 settimane	885	20	14	42	961
9-10 settimane	173	6	4	9	192
11-12 settimane	63	4	1	4	72
13-15 settimane	35	1	0	1	37
16-20 settimane	153	5	4	5	167
21-25 settimane	146	3	3	5	157
Non indicato	309	2	0	3	314
Intervento non indicato	355	3	5	2	365
Fino a 8 settimane	128	1	2	1	132
9-10 settimane	71	1	0	0	72
11-12 settimane	43	0	0	0	43
13-15 settimane	12	1	0	0	13
16-20 settimane	18	0	1	0	19
21-25 settimane	27	0	2	1	30
Non indicato	56	0	0	0	56
TOTALE	68.798	737	319	381	70.235
Fino a 8 settimane	23.378	260	105	131	23.874
9-10 settimane	21.745	187	86	93	22.111
11-12 settimane	10.644	123	52	35	10.854
13-15 settimane	3.326	42	19	19	3.406
16-20 settimane	2.326	61	31	44	2.462
21-25 settimane	996	27	19	35	1.077
Non indicato	6.383	37	7	24	6.451

Capitolo 3 - Dati e indicatori regionali

Tavola 3.1 - Dimissioni dagli istituti di cura per aborto spontaneo per regione di residenza ed età della donna - Anno 2001

ETA'	Regioni di residenza												
	Piemonte	Valle d'Aosta	Lombardia	Trentino - Alto Adige	Bolzano	Trento	Veneto	Friuli-Venezia Giulia	Liguria	Emilia-Romagna	Toscana	Umbria	Marche
Fino a 14 anni	0	0	6	0	0	0	3	0	0	3	0	1	0
15	3	0	8	1	1	0	3	1	1	3	1	0	0
16	7	0	8	4	0	4	5	2	2	3	6	0	1
17	16	0	30	3	1	2	7	4	5	5	10	1	3
18	33	1	42	4	3	1	27	7	10	18	21	0	6
19	39	0	65	5	2	3	37	10	5	32	25	4	7
15-19	98	1	153	17	7	10	79	24	23	61	63	5	17
20	38	2	72	10	5	5	51	12	15	42	34	6	12
21	51	1	101	16	10	6	60	18	14	50	45	7	18
22	72	0	145	12	8	4	72	19	19	59	61	18	28
23	98	3	150	27	13	14	107	12	14	96	74	13	22
24	105	4	199	32	17	15	129	27	32	118	79	17	28
20-24	364	10	667	97	53	44	419	88	94	365	293	61	108
25	139	2	261	40	19	21	134	37	36	131	106	31	39
26	155	5	346	47	26	21	188	32	37	180	127	37	57
27	174	3	394	68	37	31	265	61	48	203	139	32	71
28	240	9	478	59	25	34	311	80	45	232	184	34	87
29	249	9	538	80	46	34	377	56	82	268	208	50	78
25-29	957	28	2.017	294	153	141	1.275	266	248	1.014	764	184	332
30	253	5	589	94	50	44	372	96	83	292	237	51	91
31	263	4	623	89	51	38	431	88	82	312	231	40	101
32	299	11	649	78	38	40	436	95	82	314	226	47	105
33	298	3	653	92	44	48	417	107	87	283	225	43	105
34	281	7	649	86	41	45	403	104	79	313	246	44	109
30-34	1.394	30	3.163	439	224	215	2.059	490	413	1.514	1.165	225	511
35	282	7	693	93	50	43	393	94	95	345	224	45	84
36	253	6	599	77	32	45	399	96	84	282	219	44	95
37	224	6	535	74	33	41	294	80	83	270	227	39	78
38	211	7	418	66	29	37	281	69	55	225	187	36	63
39	208	4	395	60	26	34	255	63	71	209	186	32	71
35-39	1.178	30	2.640	370	170	200	1.622	402	388	1.331	1.043	196	391
40	136	5	375	34	14	20	216	54	50	194	144	31	58
41	108	3	276	41	21	20	157	39	45	169	109	23	37
42	87	6	219	34	14	20	137	33	30	102	76	19	28
43	71	1	139	25	10	15	86	25	20	85	57	8	20
44	44	1	90	11	4	7	51	16	11	50	38	9	14
40-44	446	16	1.099	145	63	82	647	167	156	600	424	90	157
45	18	0	45	3	0	3	33	8	9	38	30	7	4
46	17	0	25	3	3	0	20	3	6	18	18	7	6
47	5	0	18	2	1	1	13	0	2	4	6	0	2
48	0	0	9	1	0	1	7	1	1	4	4	2	0
49	1	0	5	1	0	1	2	1	3	2	2	0	1
45-49	41	0	102	10	4	6	75	13	21	66	60	16	13
50 e oltre	1	0	8	1	0	1	4	3	1	2	1	1	3
Non indicato	1	2	7	1	1	0	2	2	13	0	20	8	10
TOTALE	4.480	117	9.862	1.374	675	699	6.185	1.455	1.357	4.956	3.833	787	1.542

Tavola 3.1 segue - Dimissioni dagli istituti di cura per aborto spontaneo per regione di residenza ed età della donna - Anno 2001

ETA'	Regioni di residenza									Totale Italia	Estero	Non indicato	Totale
	Lazio	Abruzzo	Molise	Campania	Puglia	Basilicata	Calabria	Sicilia	Sardegna				
Fino a 14 anni	2	0	0	5	5	0	0	10	0	35	1	0	36
15	5	0	0	14	4	0	3	11	2	60	6	0	66
16	7	0	1	17	15	1	2	31	3	115	7	0	122
17	24	4	0	27	27	1	3	37	5	212	3	1	216
18	46	4	0	43	35	1	13	57	5	373	18	3	394
19	48	5	6	78	52	4	19	77	8	526	39	1	566
15-19	130	13	7	179	133	7	40	213	23	1.286	73	5	1.364
20	76	11	1	88	54	6	31	107	22	690	25	7	722
21	78	13	2	134	68	11	25	132	19	863	51	2	916
22	118	21	8	165	94	23	50	164	27	1.175	56	12	1.243
23	145	14	5	213	101	19	54	201	35	1.403	56	17	1.476
24	170	30	0	250	119	24	72	192	41	1.668	59	16	1.743
20-24	587	89	16	850	436	83	232	796	144	5.799	247	54	6.100
25	216	37	9	292	159	38	86	264	38	2.095	60	18	2.173
26	281	47	10	306	217	29	101	282	52	2.536	71	11	2.618
27	343	62	21	364	243	45	92	327	68	3.023	62	21	3.106
28	386	67	15	396	280	37	121	318	78	3.457	56	17	3.530
29	433	66	15	438	271	36	105	366	65	3.790	57	26	3.873
25-29	1.659	279	70	1.796	1.170	185	505	1.557	301	14.901	306	93	15.300
30	497	84	16	415	294	40	85	381	108	4.083	54	21	4.158
31	507	72	14	385	281	39	107	354	92	4.115	52	22	4.189
32	512	55	19	387	281	60	123	349	98	4.226	46	22	4.294
33	487	85	13	365	291	53	104	359	111	4.181	44	14	4.239
34	483	67	16	396	235	33	107	352	97	4.107	36	19	4.162
30-34	2.486	363	78	1.948	1.382	225	526	1.795	506	20.712	232	98	21.042
35	509	84	13	357	244	50	109	347	120	4.188	38	19	4.245
36	543	64	10	329	223	56	95	330	103	3.907	25	12	3.944
37	457	51	11	306	235	41	80	285	112	3.488	35	15	3.538
38	429	45	9	284	201	41	79	250	93	3.049	32	22	3.103
39	337	38	12	226	165	30	69	269	87	2.787	24	16	2.827
35-39	2.275	282	55	1.502	1.068	218	432	1.481	515	17.419	154	84	17.657
40	319	38	7	207	148	20	72	199	85	2.392	16	14	2.422
41	248	30	8	160	124	23	61	164	70	1.895	15	8	1.918
42	180	18	9	124	104	18	37	126	46	1.433	11	7	1.451
43	135	13	0	94	65	9	25	119	37	1.034	11	3	1.048
44	86	10	1	70	48	3	17	57	25	652	4	6	662
40-44	968	109	25	655	489	73	212	665	263	7.406	57	38	7.501
45	53	6	1	48	24	3	9	46	17	402	1	0	403
46	21	3	1	20	16	1	9	18	13	225	2	4	231
47	15	3	0	15	7	0	3	11	3	109	1	0	110
48	8	2	0	7	3	1	2	7	0	59	0	0	59
49	1	0	0	3	1	0	2	4	2	31	0	0	31
45-49	98	14	2	93	51	5	25	86	35	826	4	4	834
50 e oltre	5	0	0	4	6	1	2	5	2	50	0	2	52
Non indicato	3	4	3	75	43	8	35	77	13	327	8	14	349
TOTALE	8.213	1.153	256	7.107	4.783	805	2.009	6.685	1.802	68.761	1.082	392	70.235

Tavola 3.2 - Dimissioni dagli istituti di cura per aborto spontaneo per classe di età e regione di residenza. Tassi specifici, tasso grezzo, tasso standardizzato e tasso di abortività totale (per 1000 donne) - Anno 2001

REGIONI DI RESIDENZA	Classi di età							Tasso grezzo	Tasso standardiz- zato	Tasso di abortività totale
	15-19	20-24	25-29	30-34	35-39	40-44	45-49			
Piemonte	1,1	3,3	6,5	8,5	7,0	3,0	0,3	4,6	4,3	148,3
Valle d'Aosta	0,4	3,3	6,3	5,9	6,0	3,7	0,0	4,1	3,7	128,6
Lombardia	0,8	2,7	6,0	8,4	6,9	3,3	0,3	4,5	4,1	142,0
Trentino-Alto Adige	0,7	3,7	8,5	11,2	9,4	4,3	0,3	6,1	5,5	190,5
<i>Bolzano-Bozeri</i>	0,6	3,9	8,8	11,2	8,6	3,8	0,3	5,9	5,4	186,2
<i>Trento</i>	0,9	3,4	8,2	11,3	10,1	4,7	0,4	6,2	5,6	194,7
Veneto	0,8	3,3	7,5	10,9	8,5	3,9	0,5	5,6	5,1	176,8
Friuli-Venezia Giulia	1,0	3,0	6,4	10,6	8,5	4,1	0,3	5,4	4,9	169,6
Liguria	0,8	2,7	4,9	7,1	6,3	2,9	0,4	3,9	3,6	124,9
Emilia-Romagna	0,8	3,7	7,0	9,5	8,3	4,2	0,5	5,4	4,9	170,6
Toscana	0,9	3,2	6,1	8,6	7,5	3,4	0,5	4,8	4,4	152,0
Umbria	0,3	2,7	6,3	7,3	6,2	3,1	0,6	4,1	3,8	132,6
Marche	0,5	2,6	6,4	9,2	7,0	3,1	0,3	4,5	4,2	145,2
Lazio	1,0	3,9	8,5	11,4	10,2	4,9	0,5	6,3	5,8	202,3
Abruzzo	0,4	2,3	6,1	7,4	5,7	2,4	0,3	3,8	3,6	123,4
Molise	0,8	1,6	6,1	6,5	4,6	2,2	0,2	3,3	3,2	109,9
Campania	0,9	4,1	7,9	8,5	6,6	3,3	0,5	4,8	4,6	158,3
Puglia	1,0	2,9	7,3	8,7	6,7	3,5	0,4	4,6	4,4	152,6
Basilicata	0,4	4,1	8,2	9,8	9,4	3,5	0,3	5,4	5,1	178,2
Calabria	0,6	3,2	6,6	6,8	5,6	3,0	0,4	3,9	3,8	130,5
Sicilia	1,3	4,6	8,3	9,3	7,7	3,8	0,5	5,3	5,1	177,3
Sardegna	0,5	2,6	4,6	7,6	7,6	4,3	0,6	4,2	3,9	138,7
Nord-ovest	0,9	2,9	6,0	8,2	6,9	3,2	0,3	4,5	4,1	142,0
Nord-est	0,8	3,5	7,3	10,4	8,5	4,1	0,5	5,6	5,0	174,9
Nord	0,8	3,1	6,5	9,1	7,6	3,6	0,4	4,9	4,5	155,7
Centro	0,8	3,4	7,3	10,0	8,7	4,1	0,5	5,5	5,0	174,5
Sud	0,8	3,4	7,3	8,2	6,5	3,2	0,4	4,5	4,3	149,5
Isole	1,1	4,1	7,3	8,9	7,7	3,9	0,6	5,0	4,8	167,6
Mezzogiorno	0,9	3,6	7,3	8,4	6,9	3,4	0,5	4,7	4,5	155,3
ITALIA	0,9	3,4	7,0	9,0	7,5	3,6	0,4	4,9	4,6	159,5

Tavola 3.3 - Dimissioni dagli istituti di cura per aborto spontaneo per classe di età e regione di residenza. Rapporti specifici, rapporto grezzo e rapporto standardizzato (per 1000 nati vivi)- Anno 2001

REGIONI DI RESIDENZA	Classi di età							Rapporto grezzo	Rapporto standardiz- zato
	15-19	20-24	25-29	30-34	35-39	40-44	45-49		
Piemonte	208,7	116,5	95,5	103,8	175,7	422,8	1.001,0	128,5	120,1
Valle d'Aosta	77,5	114,6	86,3	70,5	133,2	460,8	0,0	103,4	99,3
Lombardia	142,5	95,2	87,7	93,9	151,1	409,8	857,8	115,7	105,4
Trentino-Alto Adige	138,1	94,8	98,4	112,6	181,0	434,6	756,2	131,6	117,6
<i> Bolzano-Bozen</i>	<i>85,4</i>	<i>97,2</i>	<i>97,5</i>	<i>108,3</i>	<i>166,8</i>	<i>362,1</i>	<i>363,6</i>	<i>123,2</i>	<i>112,0</i>
<i> Trento</i>	<i>250,0</i>	<i>91,7</i>	<i>99,3</i>	<i>117,6</i>	<i>195,7</i>	<i>512,5</i>	<i>2000,0</i>	<i>140,9</i>	<i>125,7</i>
Veneto	164,1	128,2	111,3	125,4	178,6	449,0	1.850,2	146,4	134,2
Friuli-Venezia Giulia	282,6	129,3	106,2	128,7	190,8	472,7	2.066,8	151,9	138,7
Liguria	188,7	116,2	87,3	93,2	142,5	366,0	1.629,9	118,2	109,5
Emilia-Romagna	131,4	110,4	105,6	118,5	191,7	531,5	1.353,1	144,5	128,1
Toscana	176,5	120,0	98,0	108,2	173,6	437,6	1.422,7	134,3	122,3
Umbria	44,5	92,2	92,1	91,5	150,1	443,4	970,6	115,0	103,4
Marche	113,4	96,4	94,0	110,3	169,9	433,6	646,2	126,2	113,7
Lazio	316,5	169,8	129,4	133,7	218,6	514,6	676,9	171,9	160,9
Abruzzo	92,8	88,5	85,9	87,6	143,3	317,9	971,3	105,7	97,7
Molise	312,7	61,0	82,5	85,2	124,0	378,0	280,8	98,6	95,6
Campania	88,5	81,7	77,8	97,0	161,6	408,5	1.290,0	105,5	99,3
Puglia	100,3	75,5	85,0	101,3	170,8	490,3	1.074,9	113,1	104,6
Basilicata	87,3	141,6	105,2	117,8	236,7	404,7	1.663,0	146,4	135,1
Calabria	100,2	78,4	82,5	89,4	152,7	390,1	1.025,6	105,1	97,4
Sicilia	99,2	93,0	91,0	116,0	206,2	502,4	1.222,9	127,1	118,2
Sardegna	80,2	115,1	91,4	105,6	165,9	389,9	1.376,2	133,1	113,5
Nord-ovest	163,9	102,9	89,8	96,2	156,2	409,0	938,5	119,2	109,5
Nord-est	156,9	117,0	107,3	122,0	184,6	478,7	1.507,0	144,7	130,2
Nord	161,1	109,0	97,2	106,9	168,3	439,5	1.156,7	129,9	118,3
Centro	208,8	136,6	112,4	120,4	195,0	480,0	836,5	150,8	137,9
Sud	95,0	81,2	82,0	97,1	163,9	418,6	1.127,9	109,1	101,4
Isole	96,9	95,8	91,0	113,5	194,0	464,4	1.263,6	128,3	116,2
Mezzogiorno	95,7	85,9	84,7	102,1	173,6	434,6	1.177,1	115,0	106,0
ITALIA	125,0	100,3	94,2	107,8	175,4	446,1	1.070,9	127,7	115,3

Tavola 3.4 - Dimissioni dagli istituti di cura per aborto spontaneo per regione di residenza e regione di intervento - Anno 2001

REGIONI DI INTERVENTO	Regioni di residenza												
	Piemonte	Valle d'Aosta	Lombardia	Trentino - Alto Adige	Bolzano	Trento	Veneto	Friuli-Venezia Giulia	Liguria	Emilia-Romagna	Toscana	Umbria	Marche
Piemonte	4.233	5	27	0	0	0	3	0	59	4	2	0	1
Valle d'Aosta	6	107	2	0	0	0	0	0	1	0	0	0	0
Lombardia	141	1	9.447	6	1	5	45	0	10	48	7	3	2
Trentino-Alto Adige	0	0	16	1.320	658	662	26	4	2	11	5	2	3
<i>Bolzano-Bozen</i>	0	0	7	660	655	5	10	2	0	6	1	1	1
<i>Trento</i>	0	0	9	660	3	657	16	2	2	5	4	1	2
Veneto	6	0	66	27	8	19	5.967	45	1	19	6	1	3
Friuli-Venezia Giulia	2	1	8	2	0	2	66	1.388	2	1	2	0	1
Liguria	29	0	21	1	1	0	2	1	1.227	2	14	0	0
Emilia-Romagna	7	0	73	2	1	1	30	3	5	4.782	26	2	37
Toscana	9	0	36	2	0	2	6	2	39	11	3.697	16	5
Umbria	0	0	4	0	0	0	2	0	0	0	23	738	1
Marche	4	0	11	0	0	0	3	1	0	28	4	7	1.464
Lazio	6	0	18	5	1	4	8	1	0	13	13	11	3
Abruzzo	1	0	6	0	0	0	5	0	1	1	1	0	7
Molise	2	1	1	0	0	0	0	0	0	2	0	0	1
Campania	9	0	25	1	1	0	3	0	1	11	15	1	2
Puglia	4	1	19	1	0	1	5	5	0	14	5	2	7
Basilicata	0	0	3	2	2	0	0	1	0	2	1	2	1
Calabria	8	1	21	2	1	1	2	1	3	1	0	0	0
Sicilia	10	0	37	2	0	2	7	2	2	2	6	2	2
Sardegna	3	0	21	1	1	0	5	1	4	4	6	0	2
ITALIA	4.480	117	9.862	1.374	675	699	6.185	1.455	1.357	4.956	3.833	787	1.542

REGIONI DI INTERVENTO	Regioni di residenza										Italia	Estero	Non indicato	Totale
	Lazio	Abruzzo	Molise	Campania	Puglia	Basilicata	Calabria	Sicilia	Sardegna					
Piemonte	6	3	0	4	5	0	5	9	2	4.368	157	0	4.525	
Valle d'Aosta	0	0	0	1	0	0	1	0	0	118	1	0	119	
Lombardia	8	4	0	21	11	2	21	19	4	9.800	160	101	10.061	
Trentino-Alto Adige	8	0	0	1	4	0	1	1	1	1.405	27	2	1.434	
<i>Bolzano-Bozen</i>	2	0	0	0	2	0	0	1	0	693	9	2	704	
<i>Trento</i>	6	0	0	1	2	0	1	0	1	712	18	0	730	
Veneto	8	0	0	8	12	2	6	16	5	6.198	116	78	6.392	
Friuli-Venezia Giulia	4	1	0	3	1	1	2	0	0	1.485	17	6	1.508	
Liguria	5	0	0	1	2	0	3	3	2	1.313	39	7	1.359	
Emilia-Romagna	9	3	0	17	27	2	12	15	4	5.056	91	0	5.147	
Toscana	26	0	1	8	5	5	7	11	7	3.893	60	35	3.988	
Umbria	54	0	0	0	3	2	0	2	0	829	13	10	852	
Marche	13	35	0	3	4	3	0	2	1	1.583	14	8	1.605	
Lazio	7.922	19	7	76	10	3	26	11	8	8.160	200	33	8.393	
Abruzzo	28	1.063	23	22	2	0	0	1	0	1.161	5	4	1.170	
Molise	2	9	213	13	12	1	0	0	0	257	0	2	259	
Campania	47	8	1	6.875	15	26	6	7	1	7.054	86	35	7.175	
Puglia	19	7	10	15	4.644	55	11	3	0	4.827	29	4	4.860	
Basilicata	3	0	0	8	13	694	5	2	0	737	1	0	738	
Calabria	20	0	0	16	6	9	1.879	5	0	1.974	19	4	1.997	
Sicilia	13	1	1	7	2	0	23	6.577	1	6.697	30	27	6.754	
Sardegna	18	0	0	8	5	0	1	1	1.766	1.846	17	36	1.899	
ITALIA	8.213	1.153	256	7.107	4.783	805	2.009	6.685	1.802	68.761	1.082	392	70.235	

Tavola 3.5 - Dimissioni dagli istituti di cura per aborto spontaneo per stato civile e regione di residenza. - Anno 2001 (valori assoluti e composizioni percentuali)

REGIONI DI RESIDENZA	Stato civile								Totale (b)	
	Nubile		Coniugata		Altro (a)		Non indicato			
	N.	%	N.	%	N.	%	N.	%	N.	%
Piemonte	750	16,7	3.518	78,5	193	4,3	19	0,4	4.480	100,0
Valle d'Aosta	24	20,5	86	73,5	7	6,0	0	0,0	117	100,0
Lombardia	1.576	16,0	7.782	78,9	407	4,1	97	1,0	9.862	100,0
Trentino-Alto Adige	322	23,4	1.007	73,3	43	3,1	2	0,1	1.374	100,0
<i>Bolzano-Bozen</i>	211	31,3	451	66,8	11	1,6	2	0,3	675	100,0
<i>Trento</i>	111	15,9	556	79,5	32	4,6	0	0,0	699	100,0
Veneto	866	14,0	4.990	80,7	190	3,1	139	2,2	6.185	100,0
Friuli-Venezia Giulia	281	19,3	1.087	74,7	81	5,6	6	0,4	1.455	100,0
Liguria	312	23,0	964	71,0	71	5,2	10	0,7	1.357	100,0
Emilia-Romagna	1.025	20,7	3.741	75,5	190	3,8	0	0,0	4.956	100,0
Toscana	718	18,7	2.941	76,7	144	3,8	30	0,8	3.833	100,0
Umbria	131	16,6	623	79,2	22	2,8	11	1,4	787	100,0
Marche	222	14,4	1.267	82,2	42	2,7	11	0,7	1.542	100,0
Lazio	1.419	17,3	6.419	78,2	307	3,7	68	0,8	8.213	100,0
Abruzzo	112	9,7	1.013	87,9	21	1,8	7	0,6	1.153	100,0
Molise	18	7,0	231	90,2	2	0,8	5	2,0	256	100,0
Campania	624	8,8	6.313	88,8	105	1,5	65	0,9	7.107	100,0
Puglia	454	9,5	4.195	87,7	71	1,5	63	1,3	4.783	100,0
Basilicata	39	4,8	758	94,2	6	0,7	2	0,2	805	100,0
Calabria	115	5,7	1.843	91,7	36	1,8	15	0,7	2.009	100,0
Sicilia	621	9,3	5.918	88,5	81	1,2	65	1,0	6.685	100,0
Sardegna	300	16,6	1.430	79,4	46	2,6	26	1,4	1.802	100,0
Nord-ovest	2.662	16,8	12.350	78,1	678	4,3	126	0,8	15.816	100,0
Nord-est	2.494	17,9	10.825	77,5	504	3,6	147	1,1	13.970	100,0
Nord	5.156	17,3	23.175	77,8	1.182	4,0	273	0,9	29.786	100,0
Centro	2.490	17,3	11.250	78,3	515	3,6	120	0,8	14.375	100,0
Sud	1.362	8,5	14.353	89,1	241	1,5	157	1,0	16.113	100,0
Isole	921	10,9	7.348	86,6	127	1,5	91	1,1	8.487	100,0
Mezzogiorno	2.283	9,3	21.701	88,2	368	1,5	248	1,0	24.600	100,0
ITALIA	9.929	14,4	56.126	81,6	2.065	3,0	641	0,9	68.761	100,0
Estero	396	36,6	622	57,5	36	3,3	28	2,6	1.082	100,0
Non indicato	70	17,9	262	66,8	10	2,6	50	12,8	392	100,0
TOTALE	10.395	14,8	57.010	81,2	2.111	3,0	719	1,0	70.235	100,0

(a) Separata, divorziata, vedova.

(b) A seguito dell'arrotondamento alla prima cifra decimale, talvolta la somma delle percentuali non è esattamente uguale a 100.

Tavola 3.6 - Dimissioni dagli istituti di cura per aborto spontaneo per titolo di studio e regione di residenza - Anno 2001 (valori assoluti e composizioni percentuali)

REGIONI DI RESIDENZA	Titolo di studio										Totale (a)	
	Nessun titolo o licenza elementare		Licenza scuola media inferiore		Licenza scuola media superiore		Laurea		Non indicato			
	N.	%	N.	%	N.	%	N.	%	N.	%	N.	%
Piemonte	225	5,0	1.778	39,7	1.960	43,8	410	9,2	107	2,4	4.480	100,0
Valle d'Aosta	5	4,3	51	43,6	51	43,6	8	6,8	2	1,7	117	100,0
Lombardia	394	4,0	3.577	36,3	4.149	42,1	871	8,8	871	8,8	9.862	100,0
Trentino-Alto Adige	56	4,1	591	43,0	603	43,9	110	8,0	14	1,0	1.374	100,0
<i>Bolzano-Bozer</i>	32	4,7	339	50,2	270	40,0	25	3,7	9	1,3	675	100,0
<i>Trento</i>	24	3,4	252	36,1	333	47,6	85	12,2	5	0,7	699	100,0
Veneto	493	8,0	2.460	39,8	2.174	35,1	396	6,4	662	10,7	6.185	100,0
Friuli-Venezia Giulia	41	2,8	544	37,4	654	44,9	142	9,8	74	5,1	1.455	100,0
Liguria	62	4,6	437	32,2	620	45,7	164	12,1	74	5,5	1.357	100,0
Emilia-Romagna	329	6,6	1.756	35,4	2.377	48,0	470	9,5	24	0,5	4.956	100,0
Toscana	156	4,1	1.385	36,1	1.635	42,7	426	11,1	231	6,0	3.833	100,0
Umbria	34	4,3	210	26,7	403	51,2	97	12,3	43	5,5	787	100,0
Marche	59	3,8	509	33,0	686	44,5	163	10,6	125	8,1	1.542	100,0
Lazio	528	6,4	2.986	36,4	3.725	45,4	851	10,4	123	1,5	8.213	100,0
Abruzzo	28	2,4	304	26,4	383	33,2	94	8,2	344	29,8	1.153	100,0
Molise	5	2,0	106	41,4	106	41,4	23	9,0	16	6,3	256	100,0
Campania	564	7,9	3.033	42,7	2.160	30,4	382	5,4	968	13,6	7.107	100,0
Puglia	283	5,9	2.323	48,6	1.499	31,3	315	6,6	363	7,6	4.783	100,0
Basilicata	17	2,1	425	52,8	268	33,3	60	7,5	35	4,3	805	100,0
Calabria	120	6,0	804	40,0	676	33,6	165	8,2	244	12,1	2.009	100,0
Sicilia	431	6,4	3.071	45,9	2.032	30,4	394	5,9	757	11,3	6.685	100,0
Sardegna	76	4,2	827	45,9	557	30,9	187	10,4	155	8,6	1.802	100,0
Nord-ovest	686	4,3	5.843	36,9	6.780	42,9	1.453	9,2	1.054	6,7	15.816	100,0
Nord-est	919	6,6	5.351	38,3	5.808	41,6	1.118	8,0	774	5,5	13.970	100,0
Nord	1.605	5,4	11.194	37,6	12.588	42,3	2.571	8,6	1.828	6,1	29.786	100,0
Centro	777	5,4	5.090	35,4	6.449	44,9	1.537	10,7	522	3,6	14.375	100,0
Sud	1.017	6,3	6.995	43,4	5.092	31,6	1.039	6,4	1.970	12,2	16.113	100,0
Isole	507	6,0	3.898	45,9	2.589	30,5	581	6,8	912	10,7	8.487	100,0
Mezzogiorno	1.524	6,2	10.893	44,3	7.681	31,2	1.620	6,6	2.882	11,7	24.600	100,0
ITALIA	3.906	5,7	27.177	39,5	26.718	38,9	5.728	8,3	5.232	7,6	68.761	100,0
Estero	224	20,7	426	39,4	269	24,9	55	5,1	108	10,0	1.082	100,0
Non indicato	32	8,2	105	26,8	101	25,8	30	7,7	124	31,6	392	100,0
TOTALE	4.162	5,9	27.708	39,5	27.088	38,6	5.813	8,3	5.464	7,8	70.235	100,0

(a) A seguito dell'arrotondamento alla prima cifra decimale, talvolta la somma delle percentuali non è esattamente uguale a 100

Tavola 3.7 - Dimissioni dagli istituti di cura per aborto spontaneo per condizione professionale e regione di residenza - Anno 2001 (valori assoluti e composizioni percentuali)

REGIONI DI RESIDENZA	In condizione professionale			In condizione non professionale				Non indicato	Totale	
	Occupata	Disoccupata	Totale	In cerca di prima occupazione	Studentessa	Casalinga	Altro (a)			Totale
VALORI ASSOLUTI										
Piemonte	3.061	284	3.345	20	64	1.000	7	1.091	44	4.480
Valle d'Aosta	87	2	89	0	1	26	0	27	1	117
Lombardia	6.681	408	7.089	41	141	2.311	17	2.510	263	9.862
Trentino-Alto Adige	950	46	996	3	14	353	1	371	7	1.374
<i>Bolzano-Bozen</i>	455	10	465	1	6	198	1	206	4	675
<i>Trento</i>	495	36	531	2	8	155	0	165	3	699
Veneto	3.902	267	4.169	37	70	1.534	3	1.644	372	6.185
Friuli-Venezia Giulia	1.070	40	1.110	7	28	295	0	330	15	1.455
Liguria	792	106	898	8	28	356	2	394	65	1.357
Emilia-Romagna	3.499	243	3.742	56	76	1.065	7	1.204	10	4.956
Toscana	2.436	212	2.648	19	72	1.011	11	1.113	72	3.833
Umbria	445	66	511	7	17	218	1	243	33	787
Marche	1.016	104	1.120	11	54	315	4	384	38	1.542
Lazio	3.819	610	4.429	123	184	3.330	68	3.705	79	8.213
Abruzzo	574	84	658	9	19	426	0	454	41	1.153
Molise	109	18	127	3	6	109	0	118	11	256
Campania	1.519	904	2.423	153	84	3.834	13	4.084	600	7.107
Puglia	1.426	410	1.836	62	118	2.428	7	2.615	332	4.783
Basilicata	279	71	350	11	14	403	0	428	27	805
Calabria	566	242	808	29	29	968	5	1.031	170	2.009
Sicilia	1.392	707	2.099	91	114	3.623	5	3.833	753	6.685
Sardegna	866	106	972	9	36	741	2	788	42	1.802
Nord-ovest	10.621	800	11.421	69	234	3.693	26	4.022	373	15.816
Nord-est	9.421	596	10.017	103	188	3.247	11	3.549	404	13.970
Nord	20.042	1.396	21.438	172	422	6.940	37	7.571	777	29.786
Centro	7.716	992	8.708	160	327	4.874	84	5.445	222	14.375
Sud	4.473	1.729	6.202	267	270	8.168	25	8.730	1.181	16.113
Isole	2.258	813	3.071	100	150	4.364	7	4.621	795	8.487
Mezzogiorno	6.731	2.542	9.273	367	420	12.532	32	13.351	1.976	24.600
ITALIA	34.489	4.930	39.419	699	1.169	24.346	153	26.367	2.975	68.761
Estero	270	325	595	35	29	348	14	426	61	1.082
Non indicato	144	51	195	6	7	91	0	104	93	392
TOTALE	34.903	5.306	40.209	740	1.205	24.785	167	26.897	3.129	70.235

(a) Ritirata dal lavoro o in altra condizione non professionale.

Tavola 3.7 segue - Dimissioni dagli istituti di cura per aborto spontaneo per condizione professionale e regione di residenza - Anno 2001 (valori assoluti e composizioni percentuali)

REGIONI DI RESIDENZA	In condizione professionale			In condizione non professionale				Non indicato	Totale	
	Occupata	Disoccupata	Totale	In cerca di prima occupazione	Studentessa	Casalinga	Altro (a)			Totale
COMPOSIZIONI PERCENTUALI (b)										
Piemonte	68,3	6,3	74,7	0,4	1,4	22,3	0,2	24,4	1,0	100,0
Valle d'Aosta	74,4	1,7	76,1	0,0	0,9	22,2	0,0	23,1	0,9	100,0
Lombardia	67,7	4,1	71,9	0,4	1,4	23,4	0,2	25,5	2,7	100,0
Trentino-Alto Adige	69,1	3,3	72,5	0,2	1,0	25,7	0,1	27,0	0,5	100,0
<i>Bolzano-Bozen</i>	<i>67,4</i>	<i>1,5</i>	<i>68,9</i>	<i>0,1</i>	<i>0,9</i>	<i>29,3</i>	<i>0,1</i>	<i>30,5</i>	<i>0,6</i>	<i>100,0</i>
<i>Trento</i>	<i>70,8</i>	<i>5,2</i>	<i>76,0</i>	<i>0,3</i>	<i>1,1</i>	<i>22,2</i>	<i>0,0</i>	<i>23,6</i>	<i>0,4</i>	<i>100,0</i>
Veneto	63,1	4,3	67,4	0,6	1,1	24,8	0,0	26,6	6,0	100,0
Friuli-Venezia Giulia	73,5	2,7	76,3	0,5	1,9	20,3	0,0	22,7	1,0	100,0
Liguria	58,4	7,8	66,2	0,6	2,1	26,2	0,1	29,0	4,8	100,0
Emilia-Romagna	70,6	4,9	75,5	1,1	1,5	21,5	0,1	24,3	0,2	100,0
Toscana	63,6	5,5	69,1	0,5	1,9	26,4	0,3	29,0	1,9	100,0
Umbria	56,5	8,4	64,9	0,9	2,2	27,7	0,1	30,9	4,2	100,0
Marche	65,9	6,7	72,6	0,7	3,5	20,4	0,3	24,9	2,5	100,0
Lazio	46,5	7,4	53,9	1,5	2,2	40,5	0,8	45,1	1,0	100,0
Abruzzo	49,8	7,3	57,1	0,8	1,6	36,9	0,0	39,4	3,6	100,0
Molise	42,6	7,0	49,6	1,2	2,3	42,6	0,0	46,1	4,3	100,0
Campania	21,4	12,7	34,1	2,2	1,2	53,9	0,2	57,5	8,4	100,0
Puglia	29,8	8,6	38,4	1,3	2,5	50,8	0,1	54,7	6,9	100,0
Basilicata	34,7	8,8	43,5	1,4	1,7	50,1	0,0	53,2	3,4	100,0
Calabria	28,2	12,0	40,2	1,4	1,4	48,2	0,2	51,3	8,5	100,0
Sicilia	20,8	10,6	31,4	1,4	1,7	54,2	0,1	57,3	11,3	100,0
Sardegna	48,1	5,9	53,9	0,5	2,0	41,1	0,1	43,7	2,3	100,0
Nord-ovest	67,2	5,1	72,2	0,4	1,5	23,3	0,2	25,4	2,4	100,0
Nord-est	67,4	4,3	71,7	0,7	1,3	23,2	0,1	25,4	2,9	100,0
Nord	67,3	4,7	72,0	0,6	1,4	23,3	0,1	25,4	2,6	100,0
Centro	53,7	6,9	60,6	1,1	2,3	33,9	0,6	37,9	1,5	100,0
Sud	27,8	10,7	38,5	1,7	1,7	50,7	0,2	54,2	7,3	100,0
Isole	26,6	9,6	36,2	1,2	1,8	51,4	0,1	54,4	9,4	100,0
Mezzogiorno	27,4	10,3	37,7	1,5	1,7	50,9	0,1	54,3	8,0	100,0
ITALIA	50,2	7,2	57,3	1,0	1,7	35,4	0,2	38,3	4,3	100,0
Estero	25,0	30,0	55,0	3,2	2,7	32,2	1,3	39,4	5,6	100,0
Non indicato	36,7	13,0	49,7	1,5	1,8	23,2	0,0	26,5	23,7	100,0
TOTALE	49,7	7,6	57,2	1,1	1,7	35,3	0,2	38,3	4,5	100,0

(a) Ritirata dal lavoro o in altra condizione non professionale.

(b) A seguito dell'arrotondamento alla prima cifra decimale, talvolta la somma delle percentuali non è esattamente uguale a 100

Tavola 3.8 - Dimissioni dagli istituti di cura per aborto spontaneo per numero di gravidanze precedenti e regione di residenza - Anno 2001 (valori assoluti e composizioni percentuali)

REGIONI DI RESIDENZA	Gravidanze precedenti												Totale (a)	
	0		1		2		3		4 e oltre		Non indicato			
	N.	%	N.	%	N.	%	N.	%	N.	%	N.	%	N.	%
Piemonte	1.646	36,7	1.366	30,5	808	18,0	349	7,8	310	6,9	1	0,0	4.480	100,0
Valle d'Aosta	44	37,6	31	26,5	26	22,2	8	6,8	8	6,8	0	0,0	117	100,0
Lombardia	3.519	35,7	3.189	32,3	1.793	18,2	823	8,3	536	5,4	2	0,0	9.862	100,0
Trentino-Alto Adige	452	32,9	431	31,4	269	19,6	126	9,2	96	7,0	0	0,0	1.374	100,0
Bolzano-Bozer	222	32,9	206	30,5	133	19,7	55	8,1	59	8,7	0	0,0	675	100,0
Trento	230	32,9	225	32,2	136	19,5	71	10,2	37	5,3	0	0,0	699	100,0
Veneto	2.131	34,5	1.986	32,1	1.112	18,0	459	7,4	361	5,8	136	2,2	6.185	100,0
Friuli-Venezia Giulia	486	33,4	467	32,1	279	19,2	129	8,9	93	6,4	1	0,1	1.455	100,0
Liguria	526	38,8	416	30,7	255	18,8	75	5,5	79	5,8	6	0,4	1.357	100,0
Emilia-Romagna	1.869	37,7	1.571	31,7	877	17,7	357	7,2	281	5,7	1	0,0	4.956	100,0
Toscana	1.718	44,8	1.133	29,6	566	14,8	239	6,2	173	4,5	4	0,1	3.833	100,0
Umbria	293	37,2	228	29,0	151	19,2	63	8,0	48	6,1	4	0,5	787	100,0
Marche	535	34,7	495	32,1	278	18,0	108	7,0	87	5,6	39	2,5	1.542	100,0
Lazio (b)	4.174	50,8	2.248	27,4	919	11,2	235	2,9	94	1,1	543	6,6	8.213	100,0
Abruzzo	399	34,6	377	32,7	204	17,7	93	8,1	69	6,0	11	1,0	1.153	100,0
Molise	107	41,8	66	25,8	46	18,0	13	5,1	20	7,8	4	1,6	256	100,0
Campania	2.287	32,2	1.861	26,2	1.514	21,3	666	9,4	694	9,8	85	1,2	7.107	100,0
Puglia	1.465	30,6	1.255	26,2	1.026	21,5	480	10,0	542	11,3	15	0,3	4.783	100,0
Basilicata	270	33,5	226	28,1	161	20,0	83	10,3	62	7,7	3	0,4	805	100,0
Calabria	631	31,4	519	25,8	432	21,5	221	11,0	194	9,7	12	0,6	2.009	100,0
Sicilia	2.136	32,0	1.897	28,4	1.294	19,4	637	9,5	645	9,6	76	1,1	6.685	100,0
Sardegna	636	35,3	547	30,4	333	18,5	159	8,8	126	7,0	1	0,1	1.802	100,0
Nord-ovest	5.735	36,3	5.002	31,6	2.882	18,2	1.255	7,9	933	5,9	9	0,1	15.816	100,0
Nord-est	4.938	35,3	4.455	31,9	2.537	18,2	1.071	7,7	831	5,9	138	1,0	13.970	100,0
Nord	10.673	35,8	9.457	31,7	5.419	18,2	2.326	7,8	1.764	5,9	147	0,5	29.786	100,0
Centro	6.720	46,7	4.104	28,5	1.914	13,3	645	4,5	402	2,8	590	4,1	14.375	100,0
Sud	5.159	32,0	4.304	26,7	3.383	21,0	1.556	9,7	1.581	9,8	130	0,8	16.113	100,0
Isole	2.772	32,7	2.444	28,8	1.627	19,2	796	9,4	771	9,1	77	0,9	8.487	100,0
Mezzogiorno	7.931	32,2	6.748	27,4	5.010	20,4	2.352	9,6	2.352	9,6	207	0,8	24.600	100,0
ITALIA (b)	25.324	36,8	20.309	29,5	12.343	18,0	2.323	3,4	4.518	6,6	944	1,4	68.761	100,0
Esteri	409	37,8	287	26,5	178	16,5	86	7,9	94	8,7	28	2,6	1.082	100,0
Non indicato	154	39,3	110	28,1	53	13,5	26	6,6	35	8,9	14	3,6	392	100,0
TOTALE (b)	25.887	36,9	20.706	29,5	12.574	17,9	5.435	7,7	4.647	6,6	986	1,4	70.235	100,0

(a) A seguito dell'arrotondamento alla prima cifra decimale, talvolta la somma delle percentuali non è esattamente uguale a 100

(b) La regione Lazio non ha inviato i dati relativi alle interruzioni volontarie della gravidanza precedenti e agli aborti spontanei precedenti, quindi nella somma delle gravidanze vengono considerati solo i nati vivi e i nati morti (cfr. "Qualità dei dati").

Tavola 3.9 - Dimissioni dagli istituti di cura per aborto spontaneo per numero di nati vivi precedenti e regione di residenza - Anno 2001 (valori assoluti e composizioni percentuali)

REGIONI DI RESIDENZA	Nati vivi precedenti												Totale (a)	
	0		1		2		3		4 e oltre		Non indicato			
	N.	%	N.	%	N.	%	N.	%	N.	%	N.	%	N.	%
Piemonte	2.234	49,9	1.507	33,6	554	12,4	147	3,3	37	0,8	1	0,0	4.480	100,0
Valle d'Aosta	59	50,4	37	31,6	14	12,0	6	5,1	1	0,9	0	0,0	117	100,0
Lombardia	4.648	47,1	3.460	35,1	1.328	13,5	307	3,1	117	1,2	2	0,0	9.862	100,0
Trentino-Alto Adige	594	43,2	498	36,2	201	14,6	57	4,1	24	1,7	0	0,0	1.374	100,0
<i>Bolzano-Bozer.</i>	288	42,7	240	35,6	97	14,4	32	4,7	18	2,7	0	0,0	675	100,0
<i>Trento</i>	306	43,8	258	36,9	104	14,9	25	3,6	6	0,9	0	0,0	699	100,0
Veneto	2.795	45,2	2.279	36,8	731	11,8	172	2,8	72	1,2	136	2,2	6.185	100,0
Friuli-Venezia Giulia	679	46,7	540	37,1	180	12,4	40	2,7	15	1,0	1	0,1	1.455	100,0
Liguria	715	52,7	452	33,3	147	10,8	30	2,2	7	0,5	6	0,4	1.357	100,0
Emilia-Romagna	2.553	51,5	1.681	33,9	551	11,1	123	2,5	47	0,9	1	0,0	4.956	100,0
Toscana	2.194	57,2	1.175	30,7	353	9,2	75	2,0	32	0,8	4	0,1	3.833	100,0
Umbria	387	49,2	247	31,4	110	14,0	26	3,3	13	1,7	4	0,5	787	100,0
Marche	703	45,6	551	35,7	200	13,0	36	2,3	13	0,8	39	2,5	1.542	100,0
Lazio	4.229	51,5	2.267	27,6	879	10,7	211	2,6	84	1,0	543	6,6	8.213	100,0
Abruzzo	514	44,6	406	35,2	167	14,5	37	3,2	18	1,6	11	1,0	1.153	100,0
Molise	137	53,5	69	27,0	38	14,8	7	2,7	1	0,4	4	1,6	256	100,0
Campania	2.831	39,8	2.232	31,4	1.373	19,3	411	5,8	175	2,5	85	1,2	7.107	100,0
Puglia	1.923	40,2	1.635	34,2	884	18,5	230	4,8	96	2,0	15	0,3	4.783	100,0
Basilicata	338	42,0	279	34,7	140	17,4	38	4,7	7	0,9	3	0,4	805	100,0
Calabria	794	39,5	642	32,0	372	18,5	129	6,4	60	3,0	12	0,6	2.009	100,0
Sicilia	2.615	39,1	2.189	32,7	1.222	18,3	408	6,1	175	2,6	76	1,1	6.685	100,0
Sardegna	816	45,3	657	36,5	227	12,6	73	4,1	28	1,6	1	0,1	1.802	100,0
Nord-ovest	7.656	48,4	5.456	34,5	2.043	12,9	490	3,1	162	1,0	9	0,1	15.816	100,0
Nord-est	6.621	47,4	4.998	35,8	1.663	11,9	392	2,8	158	1,1	138	1,0	13.970	100,0
Nord	14.277	47,9	10.454	35,1	3.706	12,4	882	3,0	320	1,1	147	0,5	29.786	100,0
Centro	7.513	52,3	4.240	29,5	1.542	10,7	348	2,4	142	1,0	590	4,1	14.375	100,0
Sud	6.537	40,6	5.263	32,7	2.974	18,5	852	5,3	357	2,2	130	0,8	16.113	100,0
Isole	3.431	40,4	2.846	33,5	1.449	17,1	481	5,7	203	2,4	77	0,9	8.487	100,0
Mezzogiorno	9.968	40,5	8.109	33,0	4.423	18,0	1.333	5,4	560	2,3	207	0,8	24.600	100,0
ITALIA	31.758	46,2	22.803	33,2	9.671	14,1	2.563	3,7	1.022	1,5	944	1,4	68.761	100,0
Estero	566	52,3	257	23,8	157	14,5	47	4,3	27	2,5	28	2,6	1.082	100,0
Non indicato	201	51,3	107	27,3	45	11,5	15	3,8	10	2,6	14	3,6	392	100,0
TOTALE	32.525	46,3	23.167	33,0	9.873	14,1	2.625	3,7	1.059	1,5	986	1,4	70.235	100,0

(a) A seguito dell'arrotondamento alla prima cifra decimale, talvolta la somma delle percentuali non è esattamente uguale a 100

Tavola 3.10 - Dimissioni dagli istituti di cura per aborto spontaneo per numero di aborti spontanei precedenti e regione di residenza - Anno 2001 (valori assoluti e composizioni percentuali)

REGIONI DI RESIDENZA	Aborti spontanei precedenti												Totale (a)	
	0		1		2		3		4 e oltre		Non indicato			
	N.	%	N.	%	N.	%	N.	%	N.	%	N.	%	N.	%
Piemonte	3.361	75,0	815	18,2	188	4,2	72	1,6	37	0,8	7	0,2	4.480	100,0
Valle d'Aosta	87	74,4	28	23,9	1	0,9	0	0,0	1	0,9	0	0,0	117	100,0
Lombardia	7.625	77,3	1.661	16,8	382	3,9	121	1,2	53	0,5	20	0,2	9.862	100,0
Trentino-Alto Adige	1.013	73,7	266	19,4	55	4,0	20	1,5	15	1,1	5	0,4	1.374	100,0
<i>Bolzano-Bozer</i>	<i>500</i>	<i>74,1</i>	<i>129</i>	<i>19,1</i>	<i>23</i>	<i>3,4</i>	<i>11</i>	<i>1,6</i>	<i>11</i>	<i>1,6</i>	<i>1</i>	<i>0,1</i>	<i>675</i>	<i>100,0</i>
<i>Trento</i>	<i>513</i>	<i>73,4</i>	<i>137</i>	<i>19,6</i>	<i>32</i>	<i>4,6</i>	<i>9</i>	<i>1,3</i>	<i>4</i>	<i>0,6</i>	<i>4</i>	<i>0,6</i>	<i>699</i>	<i>100,0</i>
Veneto	4.547	73,5	1.091	17,6	270	4,4	95	1,5	39	0,6	143	2,3	6.185	100,0
Friuli-Venezia Giulia	1.089	74,8	258	17,7	78	5,4	19	1,3	9	0,6	2	0,1	1.455	100,0
Liguria	1.028	75,8	250	18,4	50	3,7	13	1,0	10	0,7	6	0,4	1.357	100,0
Emilia-Romagna	3.792	76,5	850	17,2	217	4,4	47	0,9	36	0,7	14	0,3	4.956	100,0
Toscana	2.985	77,9	619	16,1	148	3,9	47	1,2	18	0,5	16	0,4	3.833	100,0
Umbria	614	78,0	109	13,9	34	4,3	9	1,1	6	0,8	15	1,9	787	100,0
Marche	1.144	74,2	268	17,4	68	4,4	15	1,0	5	0,3	42	2,7	1.542	100,0
Lazio (b)	208	2,5	63	0,8	14	0,2	3	0,0	2	0,0	7.923	96,5	8.213	100,0
Abruzzo	857	74,3	182	15,8	62	5,4	14	1,2	9	0,8	29	2,5	1.153	100,0
Molise	192	75,0	40	15,6	10	3,9	3	1,2	2	0,8	9	3,5	256	100,0
Campania	5.161	72,6	1.264	17,8	348	4,9	112	1,6	67	0,9	155	2,2	7.107	100,0
Puglia	3.427	71,6	923	19,3	276	5,8	86	1,8	47	1,0	24	0,5	4.783	100,0
Basilicata	612	76,0	128	15,9	45	5,6	12	1,5	2	0,2	6	0,7	805	100,0
Calabria	1.451	72,2	392	19,5	92	4,6	27	1,3	10	0,5	37	1,8	2.009	100,0
Sicilia	5.099	76,3	1.052	15,7	307	4,6	87	1,3	54	0,8	86	1,3	6.685	100,0
Sardegna	1.351	75,0	311	17,3	95	5,3	24	1,3	13	0,7	8	0,4	1.802	100,0
Nord-ovest	12.101	76,5	2.754	17,4	621	3,9	206	1,3	101	0,6	33	0,2	15.816	100,0
Nord-est	10.441	74,7	2.465	17,6	620	4,4	181	1,3	99	0,7	164	1,2	13.970	100,0
Nord	22.542	75,7	5.219	17,5	1.241	4,2	387	1,3	200	0,7	197	0,7	29.786	100,0
Centro (b)	4.951	34,4	1.059	7,4	264	1,8	74	0,5	31	0,2	7.996	55,6	14.375	100,0
Sud	11.700	72,6	2.929	18,2	833	5,2	254	1,6	137	0,9	260	1,6	16.113	100,0
Isole	6.450	76,0	1.363	16,1	402	4,7	111	1,3	67	0,8	94	1,1	8.487	100,0
Mezzogiorno	18.150	73,8	4.292	17,4	1.235	5,0	365	1,5	204	0,8	354	1,4	24.600	100,0
ITALIA (b)	45.643	66,4	10.570	15,4	2.740	4,0	826	1,2	435	0,6	8.547	12,4	68.761	100,0
Esteri	685	63,3	117	10,8	45	4,2	14	1,3	6	0,6	215	19,9	1.082	100,0
Non indicato	250	63,8	67	17,1	16	4,1	10	2,6	4	1,0	45	11,5	392	100,0
TOTALE (b)	46.578	66,3	10.754	15,3	2.801	4,0	850	1,2	445	0,6	8.807	12,5	70.235	100,0

(a) A seguito dell'arrotondamento alla prima cifra decimale, talvolta la somma delle percentuali non è esattamente uguale a 100.

(b) La regione Lazio non ha inviato i dati relativi agli aborti spontanei precedenti (cfr. "Qualità dei dati"). I valori in corrispondenza della regione Lazio si riferiscono a casi di dimissioni ospedaliere di donne residenti nel Lazio, avvenute in altra regione.

Tavola 3.11 - Dimissioni dagli istituti di cura per aborto spontaneo per settimane compiute di amenorrea e regione di residenza - Anno 2001 (valori assoluti e composizioni percentuali)

REGIONI DI RESIDENZA	Settimane compiute di amenorrea							
	Fino a 8 settimane		9-10 settimane		11-12 settimane		13-15 settimane	
	N.	%	N.	%	N.	%	N.	%
Piemonte	313	7,0	318	7,1	163	3,6	42	0,9
Valle d'Aosta	27	23,1	41	35,0	31	26,5	2	1,7
Lombardia	3.744	38,0	3.560	36,1	1.512	15,3	443	4,5
Trentino-Alto Adige	453	33,0	481	35,0	282	20,5	83	6,0
<i>Bolzano-Bozen</i>	191	28,3	230	34,1	159	23,6	49	7,3
<i>Trento</i>	262	37,5	251	35,9	123	17,6	34	4,9
Veneto	2.329	37,7	2.143	34,6	1.032	16,7	279	4,5
Friuli-Venezia Giulia	29	2,0	18	1,2	9	0,6	6	0,4
Liguria	420	31,0	474	34,9	243	17,9	62	4,6
Emilia-Romagna	1.946	39,3	1.689	34,1	883	17,8	210	4,2
Toscana	1.569	40,9	1.282	33,4	622	16,2	135	3,5
Umbria	273	34,7	294	37,4	125	15,9	39	5,0
Marche	575	37,3	514	33,3	270	17,5	67	4,3
Lazio	2.914	35,5	2.849	34,7	1.438	17,5	506	6,2
Abruzzo	450	39,0	378	32,8	166	14,4	61	5,3
Molise	92	35,9	80	31,3	47	18,4	11	4,3
Campania	2.340	32,9	2.410	33,9	1.160	16,3	469	6,6
Puglia	1.958	40,9	1.507	31,5	673	14,1	266	5,6
Basilicata	281	34,9	254	31,6	156	19,4	46	5,7
Calabria	747	37,2	641	31,9	318	15,8	107	5,3
Sicilia	2.195	32,8	2.176	32,6	1.223	18,3	424	6,3
Sardegna	728	40,4	600	33,3	287	15,9	68	3,8
Nord-ovest	4.504	28,5	4.393	27,8	1.949	12,3	549	3,5
Nord-est	4.757	34,1	4.331	31,0	2.206	15,8	578	4,1
Nord	9.261	31,1	8.724	29,3	4.155	13,9	1.127	3,8
Centro	5.331	37,1	4.939	34,4	2.455	17,1	747	5,2
Sud	5.868	36,4	5.270	32,7	2.520	15,6	960	6,0
Isole	2.923	34,4	2.776	32,7	1.510	17,8	492	5,8
Mezzogiorno	8.791	35,7	8.046	32,7	4.030	16,4	1.452	5,9
ITALIA	23.383	34,0	21.709	31,6	10.640	15,5	3.326	4,8
Estero	345	31,9	281	26,0	164	15,2	63	5,8
Non indicato	146	37,2	121	30,9	50	12,8	17	4,3
TOTALE	23.874	34,0	22.111	31,5	10.854	15,5	3.406	4,8

Tavola 3.11 segue - Dimissioni dagli istituti di cura per aborto spontaneo per settimane compiute di amenorrea e regione di residenza - Anno 2001 (valori assoluti e composizioni percentuali)

REGIONI DI RESIDENZA	Settimane compiute di amenorrea						Totale (a)	
	16-20 settimane		21-25 settimane		Non indicato			
	N.	%	N.	%	N.	%	N.	%
Piemonte	29	0,6	10	0,2	3.605	80,5	4.480	100,0
Valle d'Aosta	6	5,1	3	2,6	7	6,0	117	100,0
Lombardia	323	3,3	141	1,4	139	1,4	9.862	100,0
Trentino-Alto Adige	52	3,8	12	0,9	11	0,8	1.374	100,0
<i>Bolzano-Bozen</i>	31	4,6	6	0,9	9	1,3	675	100,0
<i>Trento</i>	21	3,0	6	0,9	2	0,3	699	100,0
Veneto	182	2,9	85	1,4	135	2,2	6.185	100,0
Friuli-Venezia Giulia	3	0,2	0	0,0	1.390	95,5	1.455	100,0
Liguria	48	3,5	26	1,9	84	6,2	1.357	100,0
Emilia-Romagna	155	3,1	53	1,1	20	0,4	4.956	100,0
Toscana	117	3,1	47	1,2	61	1,6	3.833	100,0
Umbria	30	3,8	11	1,4	15	1,9	787	100,0
Marche	48	3,1	34	2,2	34	2,2	1.542	100,0
Lazio	327	4,0	136	1,7	43	0,5	8.213	100,0
Abruzzo	53	4,6	10	0,9	35	3,0	1.153	100,0
Molise	8	3,1	5	2,0	13	5,1	256	100,0
Campania	331	4,7	177	2,5	220	3,1	7.107	100,0
Puglia	198	4,1	82	1,7	99	2,1	4.783	100,0
Basilicata	38	4,7	10	1,2	20	2,5	805	100,0
Calabria	88	4,4	51	2,5	57	2,8	2.009	100,0
Sicilia	314	4,7	130	1,9	223	3,3	6.685	100,0
Sardegna	53	2,9	23	1,3	43	2,4	1.802	100,0
Nord-ovest	406	2,6	180	1,1	3.835	24,2	15.816	100,0
Nord-est	392	2,8	150	1,1	1.556	11,1	13.970	100,0
Nord	798	2,7	330	1,1	5.391	18,1	29.786	100,0
Centro	522	3,6	228	1,6	153	1,1	14.375	100,0
Sud	716	4,4	335	2,1	444	2,8	16.113	100,0
Isole	367	4,3	153	1,8	266	3,1	8.487	100,0
Mezzogiorno	1.083	4,4	488	2,0	710	2,9	24.600	100,0
ITALIA	2.403	3,5	1.046	1,5	6.254	9,1	68.761	100,0
Estero	43	4,0	20	1,8	166	15,3	1.082	100,0
Non indicato	16	4,1	11	2,8	31	7,9	392	100,0
TOTALE	2.462	3,5	1.077	1,5	6.451	9,2	70.235	100,0

(a) A seguito dell'arrotondamento alla prima cifra decimale, talvolta la somma delle percentuali non è esattamente uguale a 100

Tavola 3.12 - Dimissioni dagli istituti di cura per aborto spontaneo per tipo di intervento e regione di intervento - Anno 2001 (valori assoluti e composizioni percentuali)

REGIONI DI INTERVENTO	Tipo di intervento										Totale (a)	
	Raschiamento		Isterosuzione		Altro		Nessuno		Non indicato			
	N.	%	N.	%	N.	%	N.	%	N.	%	N.	%
Piemonte	2.511	55,5	1.649	36,4	93	2,1	246	5,4	26	0,6	4.525	100,0
Valle d'Aosta	42	35,3	71	59,7	2	1,7	4	3,4	0	0,0	119	100,0
Lombardia	4.037	40,1	5.444	54,1	373	3,7	109	1,1	98	1,0	10.061	100,0
Trentino-Alto Adige	1.084	75,6	270	18,8	38	2,6	42	2,9	0	0,0	1.434	100,0
<i>Bolzano-Bozer.</i>	<i>688</i>	<i>97,7</i>	<i>1</i>	<i>0,1</i>	<i>11</i>	<i>1,6</i>	<i>4</i>	<i>0,6</i>	<i>0</i>	<i>0,0</i>	<i>704</i>	<i>100,0</i>
<i>Trento</i>	<i>396</i>	<i>54,2</i>	<i>269</i>	<i>36,8</i>	<i>27</i>	<i>3,7</i>	<i>38</i>	<i>5,2</i>	<i>0</i>	<i>0,0</i>	<i>730</i>	<i>100,0</i>
Veneto	4.774	74,7	1.233	19,3	175	2,7	169	2,6	41	0,6	6.392	100,0
Friuli-Venezia Giulia	852	56,5	529	35,1	66	4,4	48	3,2	13	0,9	1.508	100,0
Liguria	924	68,0	380	28,0	17	1,3	36	2,6	2	0,1	1.359	100,0
Emilia-Romagna	2.754	53,5	2.096	40,7	297	5,8	0	0,0	0	0,0	5.147	100,0
Toscana	2.352	59,0	1.473	36,9	56	1,4	76	1,9	31	0,8	3.988	100,0
Umbria	512	60,1	300	35,2	15	1,8	25	2,9	0	0,0	852	100,0
Marche	1.036	64,5	474	29,5	44	2,7	33	2,1	18	1,1	1.605	100,0
Lazio	6.889	82,1	753	9,0	0	0,0	650	7,7	101	1,2	8.393	100,0
Abruzzo	1.047	89,5	111	9,5	6	0,5	5	0,4	1	0,1	1.170	100,0
Molise	178	68,7	71	27,4	1	0,4	9	3,5	0	0,0	259	100,0
Campania	5.949	82,9	1.108	15,4	56	0,8	55	0,8	7	0,1	7.175	100,0
Puglia	3.752	77,2	972	20,0	50	1,0	82	1,7	4	0,1	4.860	100,0
Basilicata	670	90,8	33	4,5	3	0,4	32	4,3	0	0,0	738	100,0
Calabria	1.751	87,7	184	9,2	10	0,5	50	2,5	2	0,1	1.997	100,0
Sicilia	5.530	81,9	938	13,9	56	0,8	224	3,3	6	0,1	6.754	100,0
Sardegna	1.516	79,8	346	18,2	17	0,9	5	0,3	15	0,8	1.899	100,0
Nord-ovest	7.514	46,8	7.544	47,0	485	3,0	395	2,5	126	0,8	16.064	100,0
Nord-est	9.464	65,4	4.128	28,5	576	4,0	259	1,8	54	0,4	14.481	100,0
Nord	16.978	55,6	11.672	38,2	1.061	3,5	654	2,1	180	0,6	30.545	100,0
Centro	10.789	72,7	3.000	20,2	115	0,8	784	5,3	150	1,0	14.838	100,0
Sud	13.347	82,4	2.479	15,3	126	0,8	233	1,4	14	0,1	16.199	100,0
Isole	7.046	81,4	1.284	14,8	73	0,8	229	2,6	21	0,2	8.653	100,0
Mezzogiorno	20.393	82,1	3.763	15,1	199	0,8	462	1,9	35	0,1	24.852	100,0
ITALIA	48.160	68,6	18.435	26,2	1.375	2,0	1.900	2,7	365	0,5	70.235	100,0

(a) A seguito dell'arrotondamento alla prima cifra decimale, talvolta la somma delle percentuali non è esattamente uguale a 100

Tavola 3.13 - Dimissioni dagli istituti di cura per aborto spontaneo per terapia antalgica e regione di intervento - Anno 2001 (valori assoluti e composizioni percentuali)

REGIONI DI INTERVENTO	Terapia antalgica										Totale (a)	
	Anestesia generale		Anestesia locale		Analgesia senza anestesia		Altra e non indicato		Nessuna			
	N.	%	N.	%	N.	%	N.	%	N.	%	N.	%
Piemonte	4.170	92,2	44	1,0	14	0,3	154	3,4	143	3,2	4.525	100,0
Valle d'Aosta	115	96,6	0	0,0	0	0,0	0	0,0	4	3,4	119	100,0
Lombardia	9.122	90,7	249	2,5	352	3,5	338	3,4	0	0,0	10.061	100,0
Trentino-Alto Adige	1.375	95,9	11	0,8	0	0,0	4	0,3	44	3,1	1.434	100,0
<i>Bolzano-Bozer.</i>	697	99,0	1	0,1	0	0,0	2	0,3	4	0,6	704	100,0
<i>Trento</i>	678	92,9	10	1,4	0	0,0	2	0,3	40	5,5	730	100,0
Veneto	5.667	88,7	237	3,7	54	0,8	268	4,2	166	2,6	6.392	100,0
Friuli-Venezia Giulia	1.407	93,3	3	0,2	32	2,1	14	0,9	52	3,4	1.508	100,0
Liguria	1.266	93,2	41	3,0	5	0,4	12	0,9	35	2,6	1.359	100,0
Emilia-Romagna	4.257	82,7	635	12,3	17	0,3	18	0,3	220	4,3	5.147	100,0
Toscana	3.254	81,6	527	13,2	16	0,4	92	2,3	99	2,5	3.988	100,0
Umbria	806	94,6	11	1,3	7	0,8	2	0,2	26	3,1	852	100,0
Marche	1.152	71,8	312	19,4	26	1,6	79	4,9	36	2,2	1.605	100,0
Lazio	7.429	88,5	302	3,6	0	0,0	66	0,8	596	7,1	8.393	100,0
Abruzzo	1.103	94,3	40	3,4	13	1,1	2	0,2	12	1,0	1.170	100,0
Molise	240	92,7	2	0,8	4	1,5	2	0,8	11	4,2	259	100,0
Campania	6.669	92,9	342	4,8	65	0,9	23	0,3	76	1,1	7.175	100,0
Puglia	4.438	91,3	118	2,4	176	3,6	15	0,3	113	2,3	4.860	100,0
Basilicata	697	94,4	1	0,1	2	0,3	3	0,4	35	4,7	738	100,0
Calabria	1.876	93,9	48	2,4	9	0,5	9	0,5	55	2,8	1.997	100,0
Sicilia	6.018	89,1	182	2,7	131	1,9	197	2,9	226	3,3	6.754	100,0
Sardegna	1.851	97,5	16	0,8	2	0,1	24	1,3	6	0,3	1.899	100,0
Nord-ovest	14.673	91,3	334	2,1	371	2,3	504	3,1	182	1,1	16.064	100,0
Nord-est	12.706	87,7	886	6,1	103	0,7	304	2,1	482	3,3	14.481	100,0
Nord	27.379	89,6	1.220	4,0	474	1,6	808	2,6	664	2,2	30.545	100,0
Centro	12.641	85,2	1.152	7,8	49	0,3	239	1,6	757	5,1	14.838	100,0
Sud	15.023	92,7	551	3,4	269	1,7	54	0,3	302	1,9	16.199	100,0
Isole	7.869	90,9	198	2,3	133	1,5	221	2,6	232	2,7	8.653	100,0
Mezzogiorno	22.892	92,1	749	3,0	402	1,6	275	1,1	534	2,1	24.852	100,0
ITALIA	62.912	89,6	3.121	4,4	925	1,3	1.322	1,9	1.955	2,8	70.235	100,0

(a) A seguito dell'arrotondamento alla prima cifra decimale, talvolta la somma delle percentuali non è esattamente uguale a 100

Tavola 3.14 - Dimissioni dagli istituti di cura per aborto spontaneo per luogo e regione di intervento - Anno 2001 (valori assoluti e composizioni percentuali)

REGIONI DI INTERVENTO	Luogo di intervento				Totale (a)	
	Istituto di cura o ambulatorio pubblico		Casa di cura o ambulatorio privato		N.	%
	N.	%	N.	%		
Piemonte	4.519	99,9	6	0,1	4.525	100,0
Valle d'Aosta	119	100,0	0	0,0	119	100,0
Lombardia	9.292	92,4	769	7,6	10.061	100,0
Trentino-Alto Adige	1.404	97,9	30	2,1	1.434	100,0
<i>Bolzano-Bozeri</i>	679	96,4	25	3,6	704	100,0
<i>Trento</i>	725	99,3	5	0,7	730	100,0
Veneto	6.382	99,8	10	0,2	6.392	100,0
Friuli-Venezia Giulia	1.417	94,0	91	6,0	1.508	100,0
Liguria	1.353	99,6	6	0,4	1.359	100,0
Emilia-Romagna	4.936	95,9	211	4,1	5.147	100,0
Toscana	3.908	98,0	80	2,0	3.988	100,0
Umbria	852	100,0	0	0,0	852	100,0
Marche	1.459	90,9	146	9,1	1.605	100,0
Lazio	6.891	82,1	1.502	17,9	8.393	100,0
Abruzzo	1.068	91,3	102	8,7	1.170	100,0
Molise	259	100,0	0	0,0	259	100,0
Campania	3.965	55,3	3.210	44,7	7.175	100,0
Puglia	4.061	83,6	799	16,4	4.860	100,0
Basilicata	733	99,3	5	0,7	738	100,0
Calabria	1.363	68,3	634	31,7	1.997	100,0
Sicilia	5.784	85,6	970	14,4	6.754	100,0
Sardegna	1.666	87,7	233	12,3	1.899	100,0
Nord-ovest	15.283	95,1	781	4,9	16.064	100,0
Nord-est	14.139	97,6	342	2,4	14.481	100,0
Nord	29.422	96,3	1.123	3,7	30.545	100,0
Centro	13.110	88,4	1.728	11,6	14.838	100,0
Sud	11.449	70,7	4.750	29,3	16.199	100,0
Isole	7.450	86,1	1.203	13,9	8.653	100,0
Mezzogiorno	18.899	76,0	5.953	24,0	24.852	100,0
ITALIA	61.431	87,5	8.804	12,5	70.235	100,0

(a) A seguito dell'arrotondamento alla prima cifra decimale, talvolta la somma delle percentuali non è esattamente uguale a 100

Tavola 3.15 - Dimissioni dagli istituti di cura per aborto spontaneo per cittadinanza e regione di intervento - Anno 2001

REGIONI DI INTERVENTO	Cittadinanza										Totale
	Italia	Unione europea	Europa centro-orientale	Altri paesi europei	Africa	America del nord	America centro-meridionale	Asia	Australia, Oceania e altro	Non indicato	
Piemonte	3.926	23	205	2	250	1	81	37	0	0	4.525
Valle d'Aosta	112	1	1	0	3	0	0	1	0	1	119
Lombardia	8.732	75	298	11	409	11	247	255	1	22	10.061
Trentino-Alto Adige	1.294	30	53	0	46	0	6	5	0	0	1.434
<i>Bolzano-Bozer</i>	638	18	32	0	13	0	1	2	0	0	704
<i>Trento</i>	656	12	21	0	33	0	5	3	0	0	730
Veneto	5.533	38	241	4	308	19	70	89	4	86	6.392
Friuli-Venezia Giulia	1.358	11	63	0	41	4	11	13	0	7	1.508
Liguria	1.166	8	35	0	32	1	97	8	0	12	1.359
Emilia-Romagna	4.548	34	150	6	235	4	46	118	1	5	5.147
Toscana	3.514	47	162	3	102	5	30	120	1	4	3.988
Umbria	725	3	54	0	30	2	20	7	0	11	852
Marche	1.443	4	71	2	52	1	12	15	0	5	1.605
Lazio	7.476	50	402	6	126	6	124	160	3	40	8.393
Abruzzo	1.111	1	22	0	9	3	6	3	0	15	1.170
Molise	252	0	6	0	0	0	0	0	0	1	259
Campania	6.835	17	122	0	93	1	25	30	0	52	7.175
Puglia	4.771	10	41	1	10	1	5	12	0	9	4.860
Basilicata	730	0	4	0	1	0	0	0	0	3	738
Calabria	1.946	2	24	1	11	0	2	2	1	8	1.997
Sicilia	6.548	17	47	3	48	5	8	33	1	44	6.754
Sardegna	1.813	13	12	1	12	0	6	4	0	38	1.899
Nord-ovest	13.936	107	539	13	694	13	425	301	1	35	16.064
Nord-est	12.733	113	507	10	630	27	133	225	5	98	14.481
Nord	26.669	220	1.046	23	1.324	40	558	526	6	133	30.545
Centro	13.158	104	689	11	310	14	186	302	4	60	14.838
Sud	15.645	30	219	2	124	5	38	47	1	88	16.199
Isole	8.361	30	59	4	60	5	14	37	1	82	8.653
Mezzogiorno	24.006	60	278	6	184	10	52	84	2	170	24.852
ITALIA	63.833	384	2.013	40	1.818	64	796	912	12	363	70.235

Capitolo 4 - Dati e indicatori provinciali

Tavola 4.1 - Dimissioni dagli istituti di cura per aborto spontaneo per classe di età e provincia di intervento -

PROVINCE DI INTERVENTO	Classi di età									Non indicato	Totale
	Fino a 14 anni	15-19	20-24	25-29	30-34	35-39	40-44	45-49	50 e oltre		
Torino	0	54	223	547	771	637	258	29	1	1	2.521
Vercelli	0	4	18	48	46	45	12	1	0	0	174
Biella	0	5	18	49	54	49	20	2	0	0	197
Verbano-Cusio-Ossola	0	7	13	29	55	45	17	1	0	0	167
Novara	0	6	11	59	86	64	17	4	0	0	247
Cuneo	0	7	58	125	184	158	52	3	0	0	587
Asti	0	7	30	37	44	55	22	0	0	0	195
Alessandria	0	12	34	85	140	120	44	1	0	1	437
Piemonte	0	102	405	979	1.380	1.173	442	41	1	2	4.525
Valle d'Aosta	0	1	10	28	30	33	15	0	0	2	119
Varese	0	16	67	222	407	327	134	15	1	0	1.189
Como	0	6	21	91	152	100	44	2	2	0	418
Sondrio	0	5	13	67	66	36	22	5	0	0	214
Milano	2	56	241	725	1.173	1.094	482	41	3	3	3.820
Bergamo	0	18	87	293	413	305	102	13	1	1	1.233
Brescia	1	23	165	339	468	377	140	18	1	0	1.532
Pavia	1	14	37	101	152	144	65	6	0	0	520
Cremona	1	6	28	79	100	86	30	3	0	0	333
Mantova	0	15	30	92	131	104	38	1	0	0	411
Lecco	0	4	21	48	101	62	34	4	0	0	274
Lodi	0	1	5	26	41	32	12	0	0	0	117
Lombardia	5	164	715	2.083	3.204	2.667	1.103	108	8	4	10.061
Bolzano-Bozen	0	8	58	152	235	180	66	4	0	1	704
Trento	0	10	49	147	230	204	84	5	1	0	730
Trentino-Alto Adige	0	18	107	299	465	384	150	9	1	1	1.434
Verona	3	21	86	269	388	270	116	13	1	0	1.167
Vicenza	0	16	119	344	455	348	125	17	1	2	1.427
Belluno	0	6	19	67	89	79	35	6	0	0	301
Treviso	0	14	72	206	352	265	100	10	0	0	1.019
Venezia	1	22	72	196	329	286	120	12	1	0	1.039
Padova	0	16	77	211	391	347	134	11	1	0	1.188
Rovigo	0	2	18	47	90	66	23	5	0	0	251
Veneto	4	97	463	1.340	2.094	1.661	653	74	4	2	6.392
Pordenone	0	4	23	73	127	118	49	3	1	0	398
Udine	0	11	52	111	240	178	79	8	1	1	681
Gorizia	0	2	11	37	53	55	14	1	0	0	173
Trieste	0	5	14	48	82	68	36	1	1	1	256
Friuli-Venezia Giulia	0	22	100	269	502	419	178	13	3	2	1.508
Imperia	0	2	13	22	26	29	8	2	1	0	103
Savona	0	7	14	58	90	86	35	3	0	6	299
Genova	0	16	60	136	254	209	93	12	0	8	788
La Spezia	0	3	8	32	50	57	16	3	0	0	169
Liguria	0	28	95	248	420	381	152	20	1	14	1.359
Piacenza	1	4	16	48	69	64	27	1	0	0	230
Parma	0	4	27	68	105	83	43	2	1	0	333
Reggio nell'Emilia	0	8	72	190	227	180	81	11	0	0	769
Modena	1	11	71	177	221	178	69	5	0	0	733
Bologna	1	20	87	224	451	420	181	25	0	0	1.409
Ferrara	0	4	36	83	146	110	60	8	0	0	447
Ravenna	0	8	44	110	132	129	56	10	0	0	489
Forlì	0	8	24	87	117	97	51	2	0	0	386
Rimini	0	3	35	73	91	102	44	2	1	0	351
Emilia-Romagna	3	70	412	1.060	1.559	1.363	612	66	2	0	5.147
Massa-Carrara	0	4	21	48	78	69	23	3	0	0	246
Lucca	0	10	43	86	136	120	44	4	0	1	444
Pistoia	0	7	28	57	88	65	36	8	0	3	292
Firenze	0	14	58	147	246	245	100	18	0	2	830
Livorno	0	8	37	91	143	88	37	2	1	2	409
Pisa	0	10	33	109	170	155	57	6	0	3	543
Arezzo	0	3	25	75	92	87	23	3	0	0	308
Siena	0	3	20	57	93	94	55	6	0	1	329
Grosseto	0	2	10	50	45	65	30	3	0	5	210
Prato	0	8	45	79	111	87	38	7	0	2	377
Toscana	0	69	320	799	1.202	1.075	443	60	1	19	3.988
Perugia	1	6	51	149	178	148	71	14	1	11	630
Terni	0	3	18	49	61	65	24	1	0	1	222
Umbria	1	9	69	198	239	213	95	15	1	12	852
Pesaro e Urbino	0	4	33	65	120	114	33	3	1	3	376
Ancona	0	6	40	143	199	150	74	5	0	4	621
Macerata	0	4	24	71	91	60	33	3	1	2	289
Ascoli Piceno	0	4	18	65	113	89	26	3	0	1	319
Marche	0	18	115	344	523	413	166	14	2	10	1.605

Tavola 4.1 segue - Dimissioni dagli istituti di cura per aborto spontaneo per classe di età e provincia di intervento - Anno 2001

PROVINCE DI INTERVENTO	Classi di età									Non indicato	Totale
	Fino a 14 anni	15-19	20-24	25-29	30-34	35-39	40-44	45-49	50 e oltre		
Viterbo	0	4	32	77	99	84	32	4	0	0	332
Rieti	0	5	9	34	35	36	19	1	0	0	139
Roma	3	97	480	1.278	2.015	1.852	800	85	6	1	6.617
Latina	0	15	66	181	228	169	74	5	1	0	739
Frosinone	0	14	44	150	170	137	46	5	0	0	566
Lazio	3	135	631	1.720	2.547	2.278	971	100	7	1	8.393
L'Aquila	0	3	23	83	68	66	33	5	0	0	281
Teramo	0	5	21	56	78	61	24	0	0	1	246
Pescara	0	1	26	70	101	73	24	3	0	3	301
Chieti	0	5	24	70	107	93	35	6	0	2	342
Abruzzo	0	14	94	279	354	293	116	14	0	6	1.170
Isernia	0	1	9	19	32	22	10	1	0	2	96
Campobasso	0	4	11	58	47	28	13	1	0	1	163
Molise	0	5	20	77	79	50	23	2	0	3	259
Caserta	1	37	184	365	332	267	102	15	0	6	1.309
Benevento	0	4	30	70	88	65	30	3	0	5	295
Napoli	3	115	523	1.039	1.101	829	350	42	2	54	4.058
Avellino	0	4	43	122	164	120	56	10	0	5	524
Salerno	1	25	75	238	282	215	116	24	2	11	989
Campania	5	185	855	1.834	1.967	1.496	654	94	4	81	7.175
Foggia	0	26	67	178	231	151	60	5	1	11	730
Bari	4	43	167	484	571	441	206	20	0	16	1.952
Taranto	1	41	81	193	210	152	69	7	1	9	764
Brindisi	0	13	54	110	116	106	48	10	3	2	462
Lecce	0	16	71	217	276	238	113	10	1	10	952
Puglia	5	139	440	1.182	1.404	1.088	496	52	6	48	4.860
Potenza	0	4	43	118	144	145	38	3	1	5	501
Matera	0	4	31	51	61	60	27	0	0	3	237
Basilicata	0	8	74	169	205	205	65	3	1	8	738
Cosenza	0	16	88	187	201	175	70	9	1	15	762
Catanzaro	0	7	26	78	76	83	40	4	1	4	319
Reggio di Calabria	0	4	55	120	133	96	59	6	0	12	485
Crotone	0	11	31	56	60	29	21	1	0	0	209
Vibo Valentia	0	3	28	51	59	49	25	4	0	3	222
Calabria	0	41	228	492	529	432	215	24	2	34	1.997
Trapani	0	12	51	149	174	111	44	3	0	6	550
Palermo	2	59	201	417	474	414	187	28	2	18	1.802
Messina	2	24	83	208	275	245	95	13	2	7	954
Agrigento	1	17	80	142	142	96	43	4	0	7	532
Caltanissetta	1	14	51	106	92	84	44	6	0	7	405
Enna	1	2	25	43	50	42	23	3	0	2	191
Catania	3	56	191	313	391	345	157	25	1	29	1.511
Ragusa	0	8	61	97	114	80	41	4	0	2	407
Siracusa	0	20	55	112	99	73	38	1	0	4	402
Sicilia	10	212	798	1.587	1.811	1.490	672	87	5	82	6.754
Sassari	0	9	63	108	161	195	81	8	0	7	632
Nuoro	0	3	17	46	65	62	33	3	1	1	231
Oristano	0	3	7	15	37	49	20	5	1	2	139
Cagliari	0	12	62	144	265	237	146	22	1	8	897
Sardegna	0	27	149	313	528	543	280	38	3	18	1.899
Nord-ovest	5	295	1.225	3.338	5.034	4.254	1.712	169	10	22	16.064
Nord-est	7	207	1.082	2.968	4.620	3.827	1.593	162	10	5	14.481
Nord	12	502	2.307	6.306	9.654	8.081	3.305	331	20	27	30.545
Centro	4	231	1.135	3.061	4.511	3.979	1.675	189	11	42	14.838
Sud	10	392	1.711	4.033	4.538	3.564	1.569	189	13	180	16.199
Isole	10	239	947	1.900	2.339	2.033	952	125	8	100	8.653
Mezzogiorno	20	631	2.658	5.933	6.877	5.597	2.521	314	21	280	24.852
ITALIA	36	1.364	6.100	15.300	21.042	17.657	7.501	834	52	349	70.235

Tavola 4.2 - Dimissioni dagli istituti di cura per aborto spontaneo per classe di età e provincia di residenza - Anno 2001

PROVINCE DI RESIDENZA	Classi di età									Non indicato	Totale
	Fino a 14 anni	15-19	20-24	25-29	30-34	35-39	40-44	45-49	50 e oltre		
Torino	0	50	187	508	725	626	244	27	1	0	2.368
Vercelli	0	5	21	46	51	43	16	2	0	0	184
Biella	0	3	18	60	62	57	23	4	0	0	227
Verbano-Cusio-Ossola	0	6	15	28	60	50	18	3	0	0	180
Novara	0	8	12	67	96	76	23	1	0	0	283
Cuneo	0	8	53	123	192	145	52	2	0	0	575
Asti	0	7	30	43	56	59	24	0	0	0	219
Alessandria	0	11	28	82	152	122	46	2	0	1	444
Piemonte	0	98	364	957	1.394	1.178	446	41	1	1	4.480
Valle d'Aosta	0	1	10	28	30	30	16	0	0	2	117
Varese	0	14	52	195	334	278	123	18	1	1	1.016
Como	0	7	20	95	168	108	50	2	2	0	452
Sondrio	0	4	10	58	64	32	25	3	0	0	196
Milano	3	57	237	725	1.201	1.113	481	39	3	5	3.864
Bergamo	0	15	89	281	402	306	106	13	1	1	1.214
Brescia	1	19	147	330	447	359	137	16	1	0	1.457
Pavia	1	11	33	88	149	127	56	1	0	0	466
Cremona	1	7	30	79	107	94	38	4	0	0	360
Mantova	0	17	27	89	137	104	38	0	0	0	412
Lecco	0	2	19	45	107	76	34	6	0	0	289
Lodi	0	0	3	32	47	43	11	0	0	0	136
Lombardia	6	153	667	2.017	3.163	2.640	1.099	102	8	7	9.862
Bolzano-Bozen	0	7	53	153	224	170	63	4	0	1	675
Trento	0	10	44	141	215	200	82	6	1	0	699
Trentino-Alto Adige	0	17	97	294	439	370	145	10	1	1	1.374
Verona	2	16	79	241	352	262	107	14	1	0	1.074
Vicenza	0	14	115	329	451	336	123	15	1	2	1.386
Belluno	0	3	16	59	80	64	34	6	0	0	262
Treviso	0	13	66	217	355	285	111	11	0	0	1.058
Venezia	1	20	62	178	340	273	122	13	2	0	1.011
Padova	0	10	65	203	394	337	127	12	0	0	1.148
Rovigo	0	3	16	48	87	65	23	4	0	0	246
Veneto	3	79	419	1.275	2.059	1.622	647	75	4	2	6.185
Pordenone	0	4	24	75	127	109	44	3	1	0	387
Udine	0	13	45	114	237	176	74	8	1	2	670
Gorizia	0	2	8	31	54	52	13	1	0	0	161
Trieste	0	5	11	46	72	65	36	1	1	0	237
Friuli-Venezia Giulia	0	24	88	266	490	402	167	13	3	2	1.455
Imperia	0	1	12	26	32	37	9	2	1	1	121
Savona	0	7	19	55	87	86	30	4	0	5	293
Genova	0	12	56	128	241	197	95	13	0	7	749
La Spezia	0	3	7	39	53	68	22	2	0	0	194
Liguria	0	23	94	248	413	388	156	21	1	13	1.357
Piacenza	0	5	12	47	72	75	34	2	0	0	247
Parma	1	4	28	69	123	89	43	3	1	0	361
Reggio nell'Emilia	0	4	67	169	196	159	68	10	0	0	673
Modena	1	12	61	181	228	179	76	5	0	0	743
Bologna	0	17	82	224	448	409	180	23	0	0	1.383
Ferrara	0	3	31	68	129	104	56	9	0	0	400
Ravenna	1	6	33	102	120	127	47	8	0	0	444
Forlì	0	7	23	84	101	84	60	3	0	0	362
Rimini	0	3	28	70	97	105	36	3	1	0	343
Emilia-Romagna	3	61	365	1.014	1.514	1.331	600	66	2	0	4.956
Massa-Carrara	0	3	17	35	74	61	23	4	0	0	217
Lucca	0	11	43	89	132	111	40	3	0	2	431
Pistoia	0	4	29	64	93	75	39	10	0	3	317
Firenze	0	16	62	145	278	279	114	19	0	3	916
Livorno	0	6	33	85	136	82	36	1	1	3	383
Pisa	0	7	30	100	150	130	47	6	0	2	472
Arezzo	0	3	23	76	103	87	24	2	0	0	318
Siena	0	3	15	48	71	71	41	6	0	1	256
Grosseto	0	2	7	48	39	62	27	4	0	4	193
Prato	0	8	34	74	89	85	33	5	0	2	330
Toscana	0	63	293	764	1.165	1.043	424	60	1	20	3.833
Perugia	1	4	46	141	169	143	67	14	1	7	593
Terni	0	1	15	43	56	53	23	2	0	1	194
Umbria	1	5	61	184	225	196	90	16	1	8	787
Pesaro e Urbino	0	7	34	68	121	110	34	2	1	3	380
Ancona	0	6	34	120	177	134	65	5	0	3	544
Macerata	0	1	22	65	93	51	28	3	2	1	266
Ascoli Piceno	0	3	18	79	120	96	30	3	0	3	352
Marche	0	17	108	332	511	391	157	13	3	10	1.542

Tavola 4.2 segue · Dimissioni dagli istituti di cura per aborto spontaneo per classe di età e provincia di residenza - Anno 2001

PROVINCE DI RESIDENZA	Classi di età									Non indicato	Totale
	Fino a 14 anni	15-19	20-24	25-29	30-34	35-39	40-44	45-49	50 e oltre		
Viterbo	0	4	30	73	103	91	32	6	0	0	339
Rieti	0	3	9	37	42	43	23	1	0	0	158
Roma	2	97	440	1.210	1.919	1.828	792	80	5	3	6.376
Latina	0	12	59	187	242	172	74	6	0	0	752
Frosinone	0	14	49	152	180	141	47	5	0	0	588
Lazio	2	130	587	1.659	2.486	2.275	968	98	5	3	8.213
L'Aquila	0	1	23	73	63	61	27	3	0	0	251
Teramo	0	5	19	57	81	55	27	1	0	1	246
Pescara	0	1	27	83	109	73	24	3	0	1	321
Chieti	0	6	20	66	110	93	31	7	0	2	335
Abruzzo	0	13	89	279	363	282	109	14	0	4	1.153
Isernia	0	2	6	20	27	20	11	1	0	1	88
Campobasso	0	5	10	50	51	35	14	1	0	2	168
Molise	0	7	16	70	78	55	25	2	0	3	256
Caserta	0	23	164	347	323	248	103	17	0	7	1.232
Benevento	0	3	35	74	85	71	31	1	0	6	306
Napoli	4	124	541	1.053	1.136	858	369	44	2	50	4.181
Avellino	0	6	36	108	137	109	44	10	0	4	454
Salerno	1	23	74	214	267	216	108	21	2	8	934
Campania	5	179	850	1.796	1.948	1.502	655	93	4	75	7.107
Foggia	0	28	68	184	234	160	62	7	1	9	753
Bari	4	40	160	463	536	404	191	19	0	15	1.832
Taranto	1	38	76	203	228	170	84	8	1	9	818
Brindisi	0	14	55	113	116	110	50	6	2	1	467
Lecce	0	13	77	207	268	224	102	11	2	9	913
Puglia	5	133	436	1.170	1.382	1.068	489	51	6	43	4.783
Potenza	0	5	51	131	162	148	47	4	1	5	554
Matera	0	2	32	54	63	70	26	1	0	3	251
Basilicata	0	7	83	185	225	218	73	5	1	8	805
Cosenza	0	14	88	189	198	166	70	10	1	14	750
Catanzaro	0	8	25	64	70	66	35	4	1	3	276
Reggio di Calabria	0	7	59	140	137	108	65	7	0	13	536
Crotone	0	9	32	66	64	42	22	0	0	2	237
Vibo Valentia	0	2	28	46	57	50	20	4	0	3	210
Calabria	0	40	232	505	526	432	212	25	2	35	2.009
Trapani	0	12	51	138	178	113	44	3	0	6	545
Palermo	3	61	189	398	446	382	174	24	1	15	1.693
Messina	2	23	79	189	261	236	94	13	2	7	906
Agrigento	1	18	90	172	172	109	53	5	0	7	627
Caltanissetta	0	16	64	108	105	99	50	7	0	6	455
Enna	1	2	20	39	58	52	24	3	0	4	203
Catania	3	54	195	307	377	328	151	26	1	26	1.468
Ragusa	0	7	45	89	91	75	35	4	0	2	348
Siracusa	0	20	63	117	107	87	40	1	1	4	440
Sicilia	10	213	796	1.557	1.795	1.481	665	86	5	77	6.685
Sassari	0	4	57	104	147	170	77	8	0	5	572
Nuoro	0	4	22	49	69	70	38	1	1	1	255
Oristano	0	4	9	19	43	53	17	6	0	2	153
Cagliari	0	11	56	129	247	222	131	20	1	5	822
Sardegna	0	23	144	301	506	515	263	35	2	13	1.802
Nord-ovest	6	275	1.135	3.250	5.000	4.236	1.717	164	10	23	15.816
Nord-est	6	181	969	2.849	4.502	3.725	1.559	164	10	5	13.970
Nord	12	456	2.104	6.099	9.502	7.961	3.276	328	20	28	29.786
Centro	3	215	1.049	2.939	4.387	3.905	1.639	187	10	41	14.375
Sud	10	379	1.706	4.005	4.522	3.557	1.563	190	13	168	16.113
Isole	10	236	940	1.858	2.301	1.996	928	121	7	90	8.487
Mezzogiorno	20	615	2.646	5.863	6.823	5.553	2.491	311	20	258	24.600
ITALIA	35	1.286	5.799	14.901	20.712	17.419	7.406	826	50	327	68.761
Estero	1	73	247	306	232	154	57	4	0	8	1.082
Non indicato	0	5	54	93	98	84	38	4	2	14	392
TOTALE	36	1.364	6.100	15.300	21.042	17.657	7.501	834	52	349	70.235

Tavola 4.3 - Dimissioni dagli istituti di cura per aborto spontaneo per stato civile e provincia di residenza - Anno 2001

PROVINCE DI RESIDENZA	Stato civile				Totale
	Nubile	Coniugata	Altro (a)	Non indicato	
Torino	422	1.815	119	12	2.368
Vercelli	29	148	7	0	184
Biella	52	165	10	0	227
Verbano-Cusio-Ossola	45	125	9	1	180
Novara	42	230	11	0	283
Cuneo	65	494	15	1	575
Asti	32	178	7	2	219
Alessandria	63	363	15	3	444
Piemonte	750	3.518	193	19	4.480
Valle d'Aosta	24	86	7	0	117
Varese	140	820	45	11	1.016
Como	61	367	22	2	452
Sondrio	27	161	7	1	196
Milano	712	2.938	172	42	3.864
Bergamo	144	1.010	49	11	1.214
Brescia	216	1.167	53	21	1.457
Pavia	80	362	24	0	466
Cremona	60	282	9	9	360
Mantova	83	313	16	0	412
Lecco	31	250	8	0	289
Lodi	22	112	2	0	136
Lombardia	1.576	7.782	407	97	9.862
Bolzano-Bozen	211	451	11	2	675
Trento	111	556	32	0	699
Trentino-Alto Adige	322	1.007	43	2	1.374
Verona	164	857	37	16	1.074
Vicenza	152	1.155	30	49	1.386
Belluno	39	204	13	6	262
Treviso	167	856	28	7	1.058
Venezia	162	762	38	49	1.011
Padova	140	963	36	9	1.148
Rovigo	42	193	8	3	246
Veneto	866	4.990	190	139	6.185
Pordenone	50	315	19	3	387
Udine	141	490	37	2	670
Gorizia	31	123	6	1	161
Trieste	59	159	19	0	237
Friuli-Venezia Giulia	281	1.087	81	6	1.455
Imperia	25	81	13	2	121
Savona	51	226	15	1	293
Genova	197	516	32	4	749
La Spezia	39	141	11	3	194
Liguria	312	964	71	10	1.357
Piacenza	38	199	10	0	247
Parma	75	270	16	0	361
Reggio nell'Emilia	111	542	20	0	673
Modena	130	576	37	0	743
Bologna	348	988	47	0	1.383
Ferrara	98	292	10	0	400
Ravenna	113	306	25	0	444
Forlì	70	274	18	0	362
Rimini	42	294	7	0	343
Emilia-Romagna	1.025	3.741	190	0	4.956
Massa-Carrara	33	173	9	2	217
Lucca	83	333	15	0	431
Pistoia	63	235	18	1	317
Firenze	186	675	38	17	916
Livorno	88	279	16	0	383
Pisa	78	371	20	3	472
Arezzo	40	273	5	0	318
Siena	48	201	7	0	256
Grosseto	38	148	7	0	193
Prato	61	253	9	7	330
Toscana	718	2.941	144	30	3.833
Perugia	99	470	16	8	593
Terni	32	153	6	3	194
Umbria	131	623	22	11	787
Pesaro e Urbino	65	300	13	2	380
Ancona	98	427	16	3	544
Macerata	37	224	4	1	266
Ascoli Piceno	22	316	9	5	352
Marche	222	1.267	42	11	1.542

(a) Separata, divorziata, vedova.

**Tavola 4.3 segue - Dimissioni dagli istituti di cura per aborto spontaneo per stato civile e provincia di residenza
Anno 2001**

PROVINCE DI RESIDENZA	Stato civile				Totale
	Nubile	Coniugata	Altro (a)	Non indicato	
Viterbo	79	247	12	1	339
Rieti	19	133	6	0	158
Roma	1.176	4.880	253	67	6.376
Latina	85	646	21	0	752
Frosinone	60	513	15	0	588
Lazio	1.419	6.419	307	68	8.213
L'Aquila	24	222	4	1	251
Teramo	25	212	4	5	246
Pescara	35	279	6	1	321
Chieti	28	300	7	0	335
Abruzzo	112	1.013	21	7	1.153
Isernia	4	82	0	2	88
Campobasso	14	149	2	3	168
Molise	18	231	2	5	256
Caserta	137	1.064	22	9	1.232
Benevento	18	282	6	0	306
Napoli	371	3.706	57	47	4.181
Avellino	32	414	5	3	454
Salerno	66	847	15	6	934
Campania	624	6.313	105	65	7.107
Foggia	65	672	11	5	753
Bari	147	1.634	26	25	1.832
Taranto	108	687	19	4	818
Brindisi	57	399	9	2	467
Lecce	77	803	6	27	913
Puglia	454	4.195	71	63	4.783
Potenza	25	526	3	0	554
Matera	14	232	3	2	251
Basilicata	39	758	6	2	805
Cosenza	44	687	10	9	750
Catanzaro	16	251	7	2	276
Reggio di Calabria	26	503	7	0	536
Crotone	20	205	9	3	237
Vibo Valentia	9	197	3	1	210
Calabria	115	1.843	36	15	2.009
Trapani	20	513	2	10	545
Palermo	160	1.490	15	28	1.693
Messina	113	764	24	5	906
Agrigento	37	586	2	2	627
Caltanissetta	18	434	2	1	455
Enna	9	191	1	2	203
Catania	188	1.244	26	10	1.468
Ragusa	21	322	5	0	348
Siracusa	55	374	4	7	440
Sicilia	621	5.918	81	65	6.685
Sassari	98	448	15	11	572
Nuoro	31	215	7	2	255
Oristano	23	129	1	0	153
Cagliari	148	638	23	13	822
Sardegna	300	1.430	46	26	1.802
Nord-ovest	2.662	12.350	678	126	15.816
Nord-est	2.494	10.825	504	147	13.970
Nord	5.156	23.175	1.182	273	29.786
Centro	2.490	11.250	515	120	14.375
Sud	1.362	14.353	241	157	16.113
Isole	921	7.348	127	91	8.487
Mezzogiorno	2.283	21.701	368	248	24.600
ITALIA	9.929	56.126	2.065	641	68.761
Esteri	396	622	36	28	1.082
Non indicato	70	262	10	50	392
TOTALE	10.395	57.010	2.111	719	70.235

(a) Separata, divorziata, vedova.

Tavola 4.4 - Dimissioni dagli istituti di cura per aborto spontaneo per condizione professionale e provincia di residenza - Anno 2001

PROVINCE DI RESIDENZA	In condizione professionale			In condizione non professionale				Non indicato	Totale	
	Occupata	Disoccupata	Totale	In cerca di prima occupazione	Studentessa	Casalinga	Altro (a)			Totale
Torino	1.636	170	1.806	15	44	480	6	539	17	2.368
Vercelli	130	10	140	0	1	40	0	41	3	184
Biella	184	10	194	1	2	29	0	32	1	227
Verbano-Cusio-Ossola	123	5	128	0	4	47	0	51	1	180
Novara	202	10	212	0	1	69	1	70	0	283
Cuneo	386	31	417	1	5	143	0	149	9	575
Asti	123	14	137	0	4	78	0	82	0	219
Alessandria	277	34	311	3	3	114	0	120	13	444
Piemonte	3.061	284	3.345	20	64	1.000	7	1.084	44	4.480
Valle d'Aosta	87	2	89	0	1	26	0	27	1	117
Varese	705	36	741	3	15	229	5	247	23	1.016
Como	336	8	344	4	4	100	0	108	0	452
Sondrio	113	8	121	0	4	69	0	73	2	196
Milano	2.733	179	2.912	13	59	773	4	845	103	3.864
Bergamo	787	41	828	4	15	325	2	344	40	1.214
Brescia	884	63	947	8	13	429	3	450	57	1.457
Pavia	302	23	325	4	9	123	0	136	5	466
Cremona	244	15	259	2	8	80	1	90	10	360
Mantova	276	16	292	2	11	99	1	112	7	412
Lecco	208	11	219	1	2	59	1	62	7	289
Lodi	93	8	101	0	1	25	0	26	9	136
Lombardia	6.681	408	7.089	41	141	2.311	17	2.493	263	9.862
Bolzano-Bozen	455	10	465	1	6	198	1	205	4	675
Trento	495	36	531	2	8	155	0	165	3	699
Trentino-Alto Adige	950	46	996	3	14	353	1	370	7	1.374
Verona	582	64	646	6	6	232	1	244	183	1.074
Vicenza	942	33	975	2	16	305	0	323	88	1.386
Belluno	198	14	212	1	1	47	0	49	1	262
Treviso	735	32	767	5	18	256	0	279	12	1.058
Venezia	593	47	640	13	18	277	1	308	62	1.011
Padova	682	63	745	9	8	364	1	381	21	1.148
Rovigo	170	14	184	1	3	53	0	57	5	246
Veneto	3.902	267	4.169	37	70	1.534	3	1.641	372	6.185
Pordenone	291	5	296	0	3	88	0	91	0	387
Udine	500	22	522	5	18	116	0	139	9	670
Gorizia	112	6	118	1	2	35	0	38	5	161
Trieste	167	7	174	1	5	56	0	62	1	237
Friuli-Venezia Giulia	1.070	40	1.110	7	28	295	0	330	15	1.455
Imperia	73	10	83	1	0	27	0	28	10	121
Savona	177	11	188	0	7	89	1	96	8	293
Genova	442	78	520	6	14	166	0	186	43	749
La Spezia	100	7	107	1	7	74	1	82	4	194
Liguria	792	106	898	8	28	356	2	392	65	1.357
Piacenza	173	5	178	1	4	61	1	66	2	247
Parma	258	6	264	3	5	87	1	95	1	361
Reggio nell'Emilia	454	40	494	10	9	159	0	178	1	673
Modena	546	26	572	4	11	154	1	169	1	743
Bologna	1.064	84	1.148	8	21	203	0	232	3	1.383
Ferrara	256	14	270	12	11	106	0	129	1	400
Ravenna	331	16	347	4	4	88	0	96	1	444
Forlì	243	9	252	12	8	89	1	109	0	362
Rimini	174	43	217	2	3	118	3	123	0	343
Emilia-Romagna	3.499	243	3.742	56	76	1.065	7	1.197	10	4.956
Massa-Carrara	109	5	114	2	5	92	0	99	4	217
Lucca	230	9	239	1	14	174	2	189	1	431
Pistoia	211	21	232	3	3	78	1	84	0	317
Firenze	651	47	698	4	15	153	3	172	43	916
Livorno	205	24	229	3	6	144	0	153	1	383
Pisa	304	35	339	0	14	116	1	130	2	472
Arezzo	225	21	246	2	4	62	2	68	2	318
Siena	157	13	170	2	2	80	0	84	2	256
Grosseto	117	23	140	0	3	39	0	42	11	193
Prato	227	14	241	2	6	73	2	81	6	330
Toscana	2.436	212	2.648	19	72	1.011	11	1.102	72	3.833
Perugia	347	47	394	7	12	153	1	172	26	593
Terni	98	19	117	0	5	65	0	70	7	194
Umbria	445	66	511	7	17	218	1	242	33	787
Pesaro e Urbino	255	32	287	1	9	70	0	80	13	380
Ancona	365	30	395	4	32	103	0	139	10	544
Macerata	177	14	191	1	9	60	2	70	3	266
Ascoli Piceno	219	28	247	5	4	82	2	91	12	352
Marche	1.016	104	1.120	11	54	315	4	380	38	1.542

(a) Ritirata dal lavoro o in altra condizione non professionale.

Tavola 4.4 segue - Dimissioni dagli istituti di cura per aborto spontaneo per condizione professionale e provincia di residenza - Anno 2001

PROVINCE DI RESIDENZA	In condizione professionale			In condizione non professionale				Non indicato	Totale	
	Occupata	Disoccupata	Totale	In cerca di prima occupazione	Studentessa	Casalanga	Altro (a)			Totale
Viterbo	114	91	205	3	5	119	1	127	6	339
Rieti	82	8	90	2	4	57	4	63	1	158
Roma	3.139	451	3.590	102	145	2.415	53	2.662	71	6.376
Latina	298	26	324	11	12	400	5	423	0	752
Frosinone	186	34	220	5	18	339	5	362	1	588
Lazio	3.819	610	4.429	123	184	3.330	68	3.637	79	8.213
L'Aquila	107	46	153	3	6	86	0	95	3	251
Teramo	142	9	151	1	2	77	0	80	15	246
Pescara	152	10	162	3	5	138	0	146	13	321
Chieti	173	19	192	2	6	125	0	133	10	335
Abruzzo	574	84	658	9	19	426	0	454	41	1.153
Isernia	37	4	41	2	1	40	0	43	4	88
Campobasso	72	14	86	1	5	69	0	75	7	168
Molise	109	18	127	3	6	109	0	118	11	256
Caserta	270	128	398	38	17	712	2	767	65	1.232
Benevento	118	37	155	10	2	100	0	112	39	306
Napoli	743	557	1.300	78	44	2.353	6	2.475	400	4.181
Avellino	135	59	194	3	7	217	0	227	33	454
Salerno	253	123	376	24	14	452	5	490	63	934
Campania	1.519	904	2.423	153	84	3.834	13	4.071	600	7.107
Foggia	208	65	273	8	18	425	1	451	28	753
Bari	490	132	622	33	54	943	4	1.030	176	1.832
Taranto	233	47	280	10	12	443	1	465	72	818
Brindisi	161	47	208	4	12	215	0	231	28	467
Lecce	334	119	453	7	22	402	1	431	28	913
Puglia	1.426	410	1.836	62	118	2.428	7	2.608	332	4.783
Potenza	197	56	253	10	14	259	0	283	18	554
Matera	82	15	97	1	0	144	0	145	9	251
Basilicata	279	71	350	11	14	403	0	428	27	805
Cosenza	213	76	289	12	10	325	1	347	113	750
Catanzaro	70	19	89	7	3	152	1	162	24	276
Reggio di Calabria	163	88	251	5	7	243	2	255	28	536
Crotone	45	30	75	4	6	148	0	158	4	237
Vibo Valentia	75	29	104	1	3	100	1	104	1	210
Calabria	566	242	808	29	29	968	5	1.026	170	2.009
Trapani	74	84	158	7	5	191	0	203	184	545
Palermo	368	243	611	29	29	772	2	830	250	1.693
Messina	324	108	432	6	20	429	1	455	18	906
Agrigento	111	81	192	5	6	400	0	411	24	627
Caltanissetta	64	27	91	5	10	294	0	309	55	455
Enna	42	20	62	0	5	129	0	134	7	203
Catania	249	80	329	32	29	962	2	1.023	114	1.468
Ragusa	92	44	136	1	6	197	0	204	8	348
Siracusa	68	20	88	6	4	249	0	259	93	440
Sicilia	1.392	707	2.099	91	114	3.623	5	3.828	753	6.685
Sassari	242	37	279	3	15	246	0	264	29	572
Nuoro	127	16	143	1	4	104	1	109	2	255
Oristano	72	11	83	0	3	66	0	69	1	153
Cagliari	425	42	467	5	14	325	1	344	10	822
Sardegna	866	106	972	9	36	741	2	786	42	1.802
Nord-ovest	10.621	800	11.421	69	234	3.693	26	3.996	373	15.816
Nord-est	9.421	596	10.017	103	188	3.247	11	3.538	404	13.970
Nord	20.042	1.396	21.438	172	422	6.940	37	7.534	777	29.786
Centro	7.716	992	8.708	160	327	4.874	84	5.361	222	14.375
Sud	4.473	1.729	6.202	267	270	8.168	25	8.705	1.181	16.113
Isole	2.258	813	3.071	100	150	4.364	7	4.614	795	8.487
Mezzogiorno	6.731	2.542	9.273	367	420	12.532	32	13.319	1.976	24.600
ITALIA	34.489	4.930	39.419	699	1.169	24.346	153	26.367	2.975	68.761
Estero	270	325	595	35	29	348	14	412	61	1.082
Non indicato	144	51	195	6	7	91	0	104	93	392
TOTALE	34.903	5.306	40.209	740	1.205	24.785	167	26.730	3.129	70.235

(a) Ritirata dal lavoro o in altra condizione non professionale.

Riferimenti bibliografici

Burgio Alessandra, Silvestri Irene, “Caratteristiche dell'ospedalizzazione degli immigrati provenienti dai Paesi a forte pressione migratoria e la salute riproduttiva delle donne straniere”. In *Atti del VII Seminario Internazionale di Geografia Medica, Verona, 13-15 settembre 2000*. Perugia: RUX, 2002.

Carlson Elwood, Mourgova Mariana, “Demographic consequences of social inequality in pregnancy outcomes”. *Genus*, LIX, n. 2, (2003): 11-28.

Istat. *Annuario Statistico Italiano 2003*. Roma: Istat, 2003.

<http://www.istat.it>

Istat. *Sistema sanitario e salute della popolazione. Indicatori regionali. Anno 2000*. Roma: Istat, 2002.

<http://www.istat.it/Societ-/index.htm>

Istat, *Dimissioni dagli istituti di cura per aborto spontaneo. Anno 1999*. Roma: Istat, 2002.

<http://www.istat.it/Societ-/index.htm>

Nybo Andersen Anne-Marie *et al.* “Maternal age and fetal loss: population based register linkage study”, *BMJ*, 320, (2000): 1708-1712.

Note metodologiche

Indicatori utilizzati

Tasso specifico per età di abortività spontanea: è il rapporto fra gli aborti spontanei relativi a donne di una classe di età (es. 20-24 anni) e la popolazione media femminile dell'anno di quella stessa classe d'età, moltiplicato per 1.000.

Tasso grezzo di abortività spontanea: è il rapporto fra gli aborti spontanei relativi a donne in età feconda (15-49 anni) e la popolazione media femminile dell'anno in età feconda, moltiplicato per 1.000. Il tasso grezzo esprime il numero medio di eventi che si verificano in una popolazione di mille donne in età 15-49 anni.

Tasso standardizzato di abortività spontanea: l'utilizzo del tasso standardizzato è giustificato dal fatto che il tasso grezzo dipende dalla struttura per età della popolazione e, pertanto, non permette di fare correttamente confronti territoriali e temporali. La standardizzazione, basata sul metodo della popolazione "tipo", consiste nel riportare i tassi alla situazione ideale in cui tutta la popolazione ha la stessa struttura per età di una popolazione di riferimento, che in questo caso è quella femminile italiana tra i 15 ed i 49 anni al censimento del 1991. Il tasso standardizzato è la media ponderata dei tassi specifici per età, con pesi dati dai rapporti fra la popolazione "tipo" nelle classi di età e la popolazione "tipo" totale, moltiplicata per 1.000.

Tasso di abortività spontanea totale: è la somma dei tassi di abortività specifici per età (calcolati su classi quinquennali), moltiplicata per 5. Rappresenta il numero di aborti totali verificatisi in una coorte fittizia di 1.000 donne.

Rapporto specifico per età di abortività spontanea: è il rapporto fra gli aborti spontanei relativi a donne di una classe di età (es. 20-24 anni) e il numero di nati vivi da donne di quella stessa classe d'età, moltiplicato per 1.000.

Rapporto grezzo di abortività spontanea: è il rapporto fra il numero di aborti spontanei e il numero di nati vivi da donne in età feconda (15-49 anni), moltiplicato per 1.000. L'indicatore fornisce il numero medio di aborti ogni 1.000 nati vivi.

Rapporto standardizzato di abortività spontanea: l'utilizzo del rapporto standardizzato è giustificato dal fatto che il rapporto grezzo dipende dalla struttura dei nati vivi per età della madre e, pertanto, non permette di fare correttamente confronti territoriali e temporali. La standardizzazione, basata sul metodo della popolazione "tipo", consiste nel riportare i rapporti alla situazione ideale in cui tutti i nati vivi hanno la stessa struttura per età della madre di una popolazione di riferimento, che in questo caso è quella dei nati vivi dalla popolazione media residente femminile tra i 15 ed i 49 anni del 1991. Il rapporto standardizzato è la media ponderata dei rapporti specifici per età, con pesi dati dai rapporti fra i nati vivi dalla popolazione "tipo" nelle classi di età e i nati vivi dalla popolazione "tipo" totale, moltiplicata per 1.000.

Degenza media: è il rapporto fra il numero di giornate di degenza e il numero di dimissioni per aborto spontaneo; esprime il tempo (in giorni) che mediamente intercorre tra l'ingresso in ospedale della donna e la sua dimissione. La degenza media è calcolata considerando solo le dimissioni per cui è stata indicata la durata della degenza, escludendo quindi i casi per cui non vi è stato il pernottamento in ospedale e i casi per cui non è stata indicata la durata della degenza.

Glossario

Aborto: Interruzione della gravidanza prima che il feto sia vitale, cioè capace di vita extra uterina indipendente. Si distingue l'aborto spontaneo dall'aborto indotto o interruzione volontaria della gravidanza.

Aborto spontaneo: Interruzione involontaria della gravidanza provocata da cause patologiche; in particolare, ogni espulsione o morte del feto o dell'embrione che si verifichi entro il 180° giorno compiuto di gestazione (25 settimane e 5 giorni compiuti).

Concepimento (esito del): Modo con il quale la gravidanza termina. Le modalità dell'esito sono: nato vivo, nato morto, aborto.

Concepimento con tecnica di riproduzione medico-assistita:

Con tale espressione si indica una delle seguenti tecniche specifiche:

- trattamento farmacologico per induzione dell'ovulazione
- inseminazione intrauterina (Iui)
- Gamete Intra Fallopian Transfer (Gift)
- Fertilisation in Vitro and Embryo Transfer (Fivet)
- Intra Cytoplasmatic Sperm Injection (Icsi)

Dimesso: Persona per la quale si conclude un periodo di degenza, sia se la persona ritorna a casa, sia se viene trasferita in un'altra struttura (non nel caso in cui sia trasferita in un altro reparto dello stesso istituto), sia in caso di decesso. Comunque, viene chiusa la cartella clinica. Non si considerano dimessi i malati usciti provvisoriamente (per motivi di famiglia, di giustizia o altro).

Dimissione: Atto del dimettere un paziente da un istituto di cura a conclusione di un periodo di degenza. La dimissione corrisponde all'ultimo contatto con la struttura in cui si è svolto il ciclo assistenziale.

Età gestazionale: Numero di settimane compiute di amenorrea dopo il concepimento.

Gestazione: Periodo, detto più comunemente gravidanza, in cui la donna che ha concepito porta il feto nell'utero.

Gravidanza: Stato fisiologico della donna nel periodo che va dall'inizio del concepimento al parto o comunque all'espulsione del feto.

Interruzione volontaria di gravidanza (Ivg): Intervento operativo da parte di uno specialista che va a rimuovere il prodotto del concepimento e dei suoi annessi, interrompendo il periodo di gravidanza. Secondo la vigente normativa (legge 194/78) l'Ivg deve avvenire sotto precisa volontà della donna ed entro i primi 90 giorni dal concepimento nel caso in cui la prosecuzione della gravidanza, il parto o la maternità comporterebbe serio pericolo per la salute fisica o psichica della donna. L'Ivg può avvenire inoltre per motivi di ordine terapeutico dopo i primi 90 giorni quando la gravidanza o il parto comportino un grave pericolo per la vita della donna o in presenza di rilevanti anomalie o malformazioni del nascituro che determinino un grave pericolo per la salute fisica o psichica della donna.

Istituto di cura: Struttura residenziale attrezzata per l'accoglienza e l'assistenza a tempo pieno di pazienti per fini diagnostici e/o curativi e/o riabilitativi. È dotata di personale medico specializzato, di apparecchiature di diagnosi e cura ed eventualmente di servizi di supporto all'assistenza ospedaliera, quali: dipartimento di emergenza, centro di rianimazione, pronto soccorso, centro trasfusionale, centro di dialisi, sale operatorie, camere iperbariche, incubatrici, ambulanze, unità mobili di rianimazione. Si definisce anche come l'entità ospedaliera costituita dall'insieme di tutte le divisioni, sezioni e servizi, autonoma o dipendente da una struttura pubblica (ad es. Asl) o privata. Ogni istituto è individuato da un codice ai sensi del D.M. 6.9.1988 del Ministero della Sanità.

Con l'espressione istituto di cura si indica una delle seguenti tipologie specifiche:

- Ospedale a gestione diretta, costituito in azienda ai sensi dell'art.4, comma 1 del D.L.502/92 (Azienda Ospedaliera)
- Ospedale a gestione diretta, presidio della Asl
- Policlinico universitario (art. 39 legge 833/78)

- Istituto di ricovero e cura a carattere scientifico (art. 42 legge 833/78)
- Ospedale classificato o assimilato ai sensi dell'articolo 1, ultimo comma, legge 132/68 (art. 41 legge 833/78)
- Casa di cura (provvisoriamente accreditata o non)
- Istituto sanitario privato qualificato presidio Asl (art. 43, comma 2, legge 833/78 e DPCM 20/10/1988)
- Ente di ricerca

Nato morto: Decesso fetale che si verifica a partire dal 180° giorno di durata della gestazione.

Nato vivo: Prodotto del concepimento che, una volta espulso o completamente estratto dal corpo materno, indipendentemente dalla durata della gestazione, respiri o manifesti altro segno di vita.

Parto: Espulsione o estrazione completa dall'organismo materno del feto e degli annessi fetali.

Terapia: Insieme di cure adottate per contrastare un processo morboso.

Indice delle tavole statistiche

Capitolo 1 - Serie storiche

Tavola 1.1	- Dimissioni dagli istituti di cura per aborto spontaneo per regione di residenza - Anni 1982-2001	Pag. 17
Tavola 1.2	- Dimissioni dagli istituti di cura per aborto spontaneo per 1000 donne in età feconda (15-49 anni) per regione di residenza - Anni 1982-2001	” 19
Tavola 1.3	- Dimissioni dagli istituti di cura per aborto spontaneo per 1000 nati vivi da donne in età feconda (15-49 anni) per regione di residenza - Anni 1982-2001	” 21
Tavola 1.4	- Dimissioni dagli istituti di cura per aborto spontaneo per regione di residenza. Rapporti standardizzati di abortività spontanea - Anni 1982-2001	” 23
Tavola 1.5	- Dimissioni dagli istituti di cura per aborto spontaneo per 1000 nati vivi per classe di età e regione di residenza - Anni 1982-2001	” 25

Capitolo 2 - Dati e indicatori nazionali

Tavola 2.1	- Dimissioni dagli istituti di cura per aborto spontaneo per classe di età, stato civile e titolo di studio – Anno 2001 (valori assoluti e composizioni percentuali)	” 37
Tavola 2.2	- Dimissioni dagli istituti di cura per aborto spontaneo per classe di età e condizione professionale – Anno 2001 (valori assoluti e composizioni percentuali)	” 38
Tavola 2.3	- Dimissioni dagli istituti di cura per aborto spontaneo per numero di gravidanze precedenti ed età della donna – Anno 2001 (valori assoluti e composizioni percentuali)	” 39
Tavola 2.4	- Dimissioni dagli istituti di cura per aborto spontaneo per numero di nati vivi precedenti ed età della donna – Anno 2001 (valori assoluti e composizioni percentuali)	” 40
Tavola 2.5	- Dimissioni dagli istituti di cura per aborto spontaneo per numero di aborti spontanei precedenti ed età della donna – Anno 2001 (valori assoluti e composizioni percentuali)	” 41
Tavola 2.6	- Dimissioni dagli istituti di cura per aborto spontaneo per classe di età e periodo gestazionale – Anno 2001 (valori assoluti e composizioni percentuali)	” 42
Tavola 2.7	- Dimissioni dagli istituti di cura per aborto spontaneo per tipo di complicazione, tipo di intervento e periodo gestazionale – Anno 2001	” 43

Capitolo 3 - Dati e indicatori regionali

Tavola 3.1	- Dimissioni dagli istituti di cura per aborto spontaneo per regione di residenza ed età della donna – Anno 2001	” 45
Tavola 3.2	- Dimissioni dagli istituti di cura per aborto spontaneo per classe di età e regione di residenza. Tassi specifici, tasso grezzo, tasso standardizzato e tasso di abortività totale (per 1000 donne) – Anno 2001	” 47
Tavola 3.3	- Dimissioni dagli istituti di cura per aborto spontaneo per classe di età e regione di residenza. Rapporti specifici, rapporto grezzo e rapporto standardizzato (per 1000 nati vivi) – Anno 2001	” 48
Tavola 3.4	- Dimissioni dagli istituti di cura per aborto spontaneo per regione di residenza e regione di intervento – Anno 2001	” 49
Tavola 3.5	- Dimissioni dagli istituti di cura per aborto spontaneo per stato civile e regione di residenza – Anno 2001 (valori assoluti e composizioni percentuali)	” 50

Tavola 3.6	- Dimissioni dagli istituti di cura per aborto spontaneo per titolo di studio e regione di residenza – Anno 2001 (valori assoluti e composizioni percentuali)	” 51
Tavola 3.7	- Dimissioni dagli istituti di cura per aborto spontaneo per condizione professionale e regione di residenza – Anno 2001 (valori assoluti e composizioni percentuali)	” 52
Tavola 3.8	- Dimissioni dagli istituti di cura per aborto spontaneo per numero di gravidanze precedenti e regione di residenza – Anno 2001 (valori assoluti e composizioni percentuali)	” 54
Tavola 3.9	- Dimissioni dagli istituti di cura per aborto spontaneo per numero di nati vivi precedenti e regione di residenza - Anno 2001 (valori assoluti e composizioni percentuali)	” 55
Tavola 3.10	- Dimissioni dagli istituti di cura per aborto spontaneo per numero di aborti spontanei precedenti e regione di residenza – Anno 2001 (valori assoluti e composizioni percentuali)	” 56
Tavola 3.11	- Dimissioni dagli istituti di cura per aborto spontaneo per settimane compiute di amenorrea e regione di residenza – Anno 2001 (valori assoluti e composizioni percentuali).....	” 57
Tavola 3.12	- Dimissioni dagli istituti di cura per aborto spontaneo per tipo di intervento e regione di intervento – Anno 2001 (valori assoluti e composizioni percentuali)	” 59
Tavola 3.13	- Dimissioni dagli istituti di cura per aborto spontaneo per terapia antalgica e regione di intervento – Anno 2001 (valori assoluti e composizioni percentuali)	” 60
Tavola 3.14	- Dimissioni dagli istituti di cura per aborto spontaneo per luogo e regione di intervento – Anno 2001 (valori assoluti e composizioni percentuali)	” 61
Tavola 3.15	- Dimissioni dagli istituti di cura per aborto spontaneo per cittadinanza e regione di intervento – Anno 2001	” 62

Capitolo 4 - Dati e indicatori provinciali

Tavola 4.1	- Dimissioni dagli istituti di cura per aborto spontaneo per classe di età e provincia di intervento – Anno 2001	” 63
Tavola 4.2	- Dimissioni dagli istituti di cura per aborto spontaneo per classe di età e provincia di residenza – Anno 2001	” 65
Tavola 4.3	- Dimissioni dagli istituti di cura per aborto spontaneo per stato civile e provincia di residenza – Anno 2001	” 67
Tavola 4.4	- Dimissioni dagli istituti di cura per aborto spontaneo per condizione professionale e provincia di residenza – Anno 2001	” 69

Serie *Informazioni* - Volumi pubblicati

Anno 2004

1. *Statistiche sulla ricerca scientifica. Consuntivo 2000 – Previsioni 2001-2002*
2. *La produzione dell'industria tessile e dell'abbigliamento – Statistica per trimestri – Anno 2001* 
3. *I bilanci consuntivi delle comunità montane. Anno 2001* 
4. *Statistica annuale della produzione industriale. Anno 2001*
5. *I consumi energetici delle imprese industriali. Anno 2000* 
6. *La situazione finanziaria delle famiglie e degli individui in Italia e in Europa. Anni 1994-2000* 
7. *Le notifiche delle malattie infettive in Italia. Anni 2000-2001* 
8. *I laureati e lo studio - Inserimento professionale dei laureati. Indagine 2001* 
9. *I bilanci consuntivi delle Camere di commercio, industria, artigianato e agricoltura. Anno 2000* 
10. *La presenza straniera in Italia: caratteristiche socio-demografiche - Permessi di soggiorno al 1° gennaio degli anni 2001, 2002, 2003* 
11. *La mortalità per causa nelle regioni italiane. Anni 2000 e 2002* 
12. *Statistiche sull'innovazione delle imprese. Anni 1998-2000*
13. *I viaggi in Italia e all'estero nel 2002* 
14. *L'assistenza residenziale in Italia: regioni a confronto. Anno 2000* 
15. *Dimissioni dagli istituti di cura per aborto spontaneo. Anno 2000*
16. *Struttura e attività degli istituti di cura. Anni 2000 - 2001*
17. *Cultura, socialità e tempo libero. Anno 2002* 
18. *La sicurezza dei cittadini. Reati, vittime, percezione della sicurezza e sistemi di protezione. Anno 2002* 
19. *Conti economici delle imprese. Anno 1998* 
20. *La produzione dell'industria tessile e dell'abbigliamento – Statistica per trimestri – Anno 2002* 
21. *Il valore della moneta in Italia dal 1861 al 2003*
22. *La produzione libraria nel 2002 - Dati definitivi*
23. *I bilanci consuntivi delle amministrazioni provinciali. Anno 2001* 
24. *Gli assicurati alle gestioni pensionistiche invalidità, vecchiaia e superstiti. Anno 2002*
25. *La produzione industriale dei prodotti chimici e delle fibre sintetiche e artificiali - Statistica per trimestri – Anno 2002* 
26. *Trasporto merci su strada. Anno 2002* 
27. *I servizi pubblici e di pubblica utilità. Anno 2002* 
28. *Tavole di mortalità della popolazione italiana - Regioni, province e grandi comuni. Anno 2000*
29. *I consumi energetici nelle imprese industriali. Anno 2001* 
30. *Conti economici delle imprese. Anno 1999* 
31. *I bilanci consuntivi degli enti previdenziali. Anno 2002* 
32. *Durate e funzionalità del processo civile dopo la riforma del giudice unico di primo grado. Anni 2001-2002* 
33. *Dimessi dagli istituti di cura per aborto spontaneo in Italia. Anno 2001*

 dati forniti su floppy disk

 dati forniti su cd-rom



*Produzione editoriale
&
Altri servizi*

La produzione editoriale

LE PUBBLICAZIONI A CARATTERE GENERALE

Annuario statistico italiano 2004
pp. XXIV-808+1 cd-rom; € 43,50
ISBN 88-458-1119-0

Bollettino mensile di statistica
pp. 208 circa; € 11,00
ISSN 0021-3136

Compendio statistico italiano 2002
pp. 316; € 10,00
ISBN 88-458-0748-7

Italian Statistical Abstract 2001
pp. 268; € 10,00
ISBN 88-458-0690-1

**Proceedings of the 17th Roundtable
on Business Survey Frames**
Rome, 26-31 October 2003
Volume I e II
pp. 546; € 34,00
ISBN 88-458-1128-X

Rapporto annuale
La situazione del Paese nel 2003
pp. XXXII-516; € 23,00
ISBN 88-458-1109-3
ISSN 1594-3135

Rapporto annuale
La situazione del Paese nel 2003
pp. XXXII-516+1 cd-rom; € 28,00
ISBN 88-458-1110-7

LE NOVITÀ EDITORIALI A CARATTERE TEMATICO

AMBIENTE E TERRITORIO

**Contabilità ambientale e "risposte"
del sistema socio-economico:
dagli schemi alle realizzazioni**
Annali di statistica, n. 1 - Roma 2003
pp. 616; € 36,00
ISBN 88-458-0658-8

**Principali fattori agricoli di pressione
sull'ambiente (*) - Anno 1998**
Argomenti, n. 27, edizione 2003
pp. 288+1 disk; € 25,00
ISBN 88-458-1088-7

POPOLAZIONE

**Decessi: caratteristiche demografiche
e sociali (*) - Anno 2000**
Annuari, n. 9, edizione 2003
pp. 152; € 10,50
ISBN 88-458-1091-7

**Matrimoni, separazioni e divorzi (*)
anno 2000**
Annuari, n. 13, edizione 2004
pp. 160; € 12,50
ISBN 88-458-1123-9

**La presenza straniera in Italia:
caratteristiche socio-demografiche**
Permessi di soggiorno al 1° gennaio
degli anni 2001, 2002, 2003
Informazioni, n. 10, edizione 2004
pp. 124+1 disk; € 15,50
ISBN 88-458-1108-5

SANITÀ E PREVIDENZA

**L'assistenza residenziale in Italia:
regioni a confronto**
anno 2000
Informazioni, n. 14, edizione 2004
pp. 100; € 12,50
ISBN 88-458-1114-X

Cause di morte
anno 2000
Annuari, n. 16, edizione 2004
pp. 410; € 28,00
ISBN 88-458-1107-7

**Decessi: caratteristiche
demografiche e sociali (*)**
anno 2000
Annuari, n. 9, edizione 2003
pp. 152; € 10,50
ISBN 88-458-1091-7

**Dimissioni dagli istituti di cura per
aborto spontaneo**
anno 2000
Informazioni, n. 15, edizione 2004
pp. 80; € 8,00
ISBN 88-458-1115-8

**La mortalità per causa nelle
regioni italiane**
anni 2000 e 2002
Informazioni, n. 11, edizione 2004
pp. 114+1 disk; € 16,50
ISBN 88-458-1111-5

**Le notifiche di malattie infettive
in Italia**
anni 2000-2001
Informazioni, n. 7, edizione 2004
pp. 128+1 disk; € 15,50
ISBN 88-458-1104-2

Statistica degli incidenti stradali (*)
anno 2002
Informazioni, n. 29 edizione 2003
pp. 92+1 disk; € 11,50
ISBN 88-458-1081-X

**Statistiche della previdenza e
dell'assistenza sociale (*)**
II - I beneficiari delle prestazioni
pensionistiche - Anno 2001
Annuari, n. 2, edizione 2003
pp. 132+1 cd-rom; € 15,50
ISBN 88-458-1078-X

**Struttura e attività degli istituti
di cura**
anni 2000-2001
Informazioni, n. 16, edizione 2004
pp. 336; € 26,50
ISBN 88-458-1117-4

CULTURA

I diplomati e lo studio (*)
Percorsi di studio e di lavoro dei
diplomati - Indagine 2001
Informazioni, n. 30, edizione 2003
pp. 108+1 disk; € 15,50
ISBN 88-458-1082-8

Le pubblicazioni con (*) sono riportate in più settori editoriali



I laureati e lo studio (*)

Inserimento professionale dei laureati - Indagine 2001
Informazioni, n. 8, edizione 2004
pp. 112+1 disk; € 15,50
ISBN 88-458-1105-0

I laureati e il mercato del lavoro (*)

Inserimento professionale dei laureati - Indagine 2001
Informazioni, n. 31, edizione 2003
pp. 292+2 disk; € 25,00
ISBN 88-458-1083-6

Le statistiche culturali in Europa

Metodi e norme, n. 13, edizione 2002
pp. 248; € 20,00
ISBN 88-458-0629-4

FAMIGLIA E SOCIETÀ

Alcuni indicatori del mercato del lavoro dal Panel europeo sulle famiglie (*)

Italia, anni 1994-2000
Europa, anni 1994-1999
Informazioni, n. 26, edizione 2003
pp. 128+1 disk; € 15,50
ISBN 88-458-1075-5

I consumi delle famiglie

anno 2002
Annuari, n. 9, edizione 2004
pp. 180+1 disk; € 17,50
ISBN 88-458-1101-8

Famiglie, abitazioni e zona in cui si vive

anno 2002
Informazioni, n. 36, edizione 2003
pp. 104+1 disk; € 15,50
ISBN 88-458-1092-5

Il rapporto dei cittadini con la giustizia civile (*)

Coinvolgimento nelle cause civili e forme alternative di risoluzione
Dicembre 2001 - Marzo 2002
Informazioni, n. 35, edizione 2003
pp. 76+1 disk; € 12,50
ISBN 88-458-1090-9

La sicurezza dei cittadini. Reati, vittime, percezione della sicurezza e sistemi di protezione (*)

anno 2002
Informazioni, n. 18, edizione 2004
pp. 280+1 cd-rom; € 27,00
ISBN 88-458-1124-7

La situazione finanziaria delle famiglie e degli individui in Italia e in Europa

anni 1994-2000
Informazioni, n. 6, edizione 2004
pp. 208+1 disk; € 25,00
ISBN 88-458-1103-4

I viaggi in Italia e all'estero nel 2002 (*)

Informazioni, n. 13, edizione 2004
pp. 96+1 disk; € 12,50
ISBN 88-458-1113-1

PUBBLICA AMMINISTRAZIONE

I bilanci consuntivi e i servizi delle Camere di commercio, industria, artigianato e agricoltura

anno 2000
Informazioni, n. 9, edizione 2004
pp. 56+1 disk; € 13,00
ISBN 88-458-1106-9

I bilanci consuntivi delle comunità montane

anno 2001
Informazioni, n. 3, edizione 2004
pp. 40; € 13,00
ISBN 88-458-1098-4

Statistiche della previdenza e dell'assistenza sociale (*)

II - I beneficiari delle prestazioni pensionistiche - Anno 2001
Annuari, n. 2, edizione 2003
pp. 132+1 cd-rom; € 15,50
ISBN 88-458-1078-X

Statistiche sulla ricerca scientifica (*)

Consuntivo 2000
Previsioni 2001-2002
Informazioni, n. 1, edizione 2004
pp. 94; € 7,50
ISBN 88-458-1096-8

GIUSTIZIA

La criminalità minorile nei grandi centri urbani

anno 2001
Informazioni, n. 33, edizione 2003
pp. 88+1 disk; € 12,50
ISBN 88-458-1085-2

Matrimoni, separazioni e divorzi (*)

anno 2000
Annuari, n. 13, edizione 2004
pp. 160; € 12,50
ISBN 88-458-1123-9

Il rapporto dei cittadini con la giustizia civile (*)

Coinvolgimento nelle cause civili e forme alternative di risoluzione
Dicembre 2001 - Marzo 2002
Informazioni, n. 35, edizione 2003
pp. 76+1 disk; € 12,50
ISBN 88-458-1090-9

La sicurezza dei cittadini. Reati, vittime, percezione della sicurezza e sistemi di protezione (*)

anno 2002
Informazioni, n. 18, edizione 2004
pp. 280+1 cd-rom; € 27,00
ISBN 88-458-1124-7

Statistica degli incidenti stradali (*)

anno 2002
Informazioni, n. 29 edizione 2003
pp. 92+1 disk; € 11,50
ISBN 88-458-1081-X

CONTI NAZIONALI

La nuova contabilità nazionale Atti del seminario

Roma, 12-13 gennaio 2000
Volume I - Edizione 2003
pp. 448; € 23,00
ISBN 88-458-0758-4

Volume II - Edizione 2003
pp. 512; € 31,00
ISBN 88-458-0759-4

Contabilità nazionale Tomo 1 - Conti economici nazionali - Anni 1992-2002

Annuari, n. 8, edizione 2004
pp. 236; € 24,00
ISBN 88-458-1102-6

LAVORO

Alcuni indicatori del mercato del lavoro dal Panel europeo sulle famiglie (*)

Italia, anni 1994-2000
Europa, anni 1994-1999
Informazioni, n. 26, edizione 2003
pp. 128+1 disk; € 15,50
ISBN 88-458-1075-5

Classificazione delle attività economiche - Ateco 2002

+ Guida alla classificazione
Metodi e norme, n. 18, edizione 2003
pp. 404 + 32; € 25,50
ISBN 88-458-1086-0

I diplomati e lo studio (*)

Percorsi di studio e di lavoro dei diplomati - Indagine 2001
Informazioni, n. 30, edizione 2003
pp. 108+1 disk; € 15,50
ISBN 88-458-1082-8

I laureati e lo studio (*)

Inserimento professionale dei laureati - Indagine 2001
Informazioni, n. 8, edizione 2004
pp. 112+1 disk; € 15,50
ISBN 88-458-1105-0



I laureati e il mercato del lavoro (*)

Inserimento professionale dei laureati - Indagine 2001
Informazioni, n. 31, edizione 2003
pp. 292+2 disk; € 25,00
ISBN 88-458-1083-6

L'organizzazione dei tempi di lavoro: la diffusione degli orari "atipici"

Argomenti, n. 28, edizione 2004
pp. 212; € 20,00
ISBN 88-458-1116-6

► PREZZI

Il valore della moneta in Italia dal 1861 al 2003

Informazioni, n. 21, edizione 2004
pp. 168; € 12,50
ISBN 88-458-1127-1

► AGRICOLTURA

Aspetti socio-rurali in agricoltura

anno 1999
Argomenti, n. 26, edizione 2003
pp. 288; € 20,00
ISBN 88-458-1087-9

Coltivazioni agricole, foreste e caccia

anno 2000
Informazioni, n. 28, edizione 2003
pp. 268+1 disk; € 27,00
ISBN 88-458-1077-1

Principali fattori agricoli di pressione sull'ambiente (*)

anno 1998
Argomenti, n. 27, edizione 2003
pp. 288+1 disk; € 25,00
ISBN 88-458-1088-7

► INDUSTRIA

I consumi energetici delle imprese industriali

anno 2000
Informazioni, n. 5, edizione 2004
pp. 44+1 disk; € 13,00
ISBN 88-458-1100-X

Conti economici delle imprese (*)

anno 1998
Informazioni, n. 19, edizione 2004
pp. 104+1 cd-rom; € 16,50
ISBN 88-458-1125-5

La produzione dell'industria dei prodotti chimici e delle fibre sintetiche e artificiali

Statistica per trimestri - Anno 2001
Informazioni, n. 34, edizione 2003
pp. 56+1 disk; € 12,50
ISBN 88-458-1089-5

La produzione dell'industria tessile e dell'abbigliamento

Statistica per trimestri - Anno 2001
Informazioni, n. 2, edizione 2004
pp. 56+1 disk; € 13,00
ISBN 88-458-1097-6

Statistica annuale della produzione industriale - anno 2001

Informazioni, n. 4, edizione 2004
pp. 52+1 disk; € 13,00
ISBN 88-458-1099-2

Statistiche dell'attività edilizia

anno 2001 - dati provvisori
Informazioni, n. 32, edizione 2003
pp. 32+1 disk; € 12,50
ISBN 88-458-1084-4

Statistiche sulla ricerca scientifica (*)

Consuntivo 2000
Previsioni 2001-2002
Informazioni, n. 1, edizione 2004
pp. 94; € 7,50
ISBN 88-458-1096-8

Statistiche sull'innovazione nelle imprese

anni 1998-2000
Informazioni, n. 12, edizione 2004
pp. 172; € 14,00
ISBN 88-458-1112-3

► SERVIZI

Conti economici delle imprese (*)

anno 1998
Informazioni, n. 19, edizione 2004
pp. 104+1 cd-rom; € 16,50
ISBN 88-458-1125-5

Statistica degli incidenti stradali (*)

anno 2002
Informazioni, n. 29 edizione 2003
pp. 92+1 disk; € 11,50
ISBN 88-458-1081-X

Statistiche sulla ricerca scientifica (*)

Consuntivo 2000
Previsioni 2001-2002
Informazioni, n. 1, edizione 2004
pp. 94; € 7,50
ISBN 88-458-1096-8

I viaggi in Italia e all'estero nel 2002 (*)

Informazioni, n. 13, edizione 2004
pp. 96+1 disk; € 12,50
ISBN 88-458-1113-1

► COMMERCIO ESTERO

Commercio estero e attività internazionali delle imprese 2002

1. Merci, servizi, investimenti diretti
2. Paesi, settori, regioni
+ *L'Italia nell'economia internazionale Rapporto ICE 2002-2003* + 1 cd-rom
+ Sintesi del Rapporto ICE
Annuari, n. 5, edizione 2003
pp. 48 + 372 + 392 + 440
€ 100,00 (in cofanetto)
ISBN 88-458-1072-0

PRODOTTI CENSUARI

5° Censimento generale dell'agricoltura - 22 ottobre 2000

Per i fascicoli strutturali del Censimento dell'agricoltura sono previsti i seguenti pacchetti:

PACCHETTO A

- 1 fascicolo nazionale;
- 20 fascicoli regionali;
- 102 fascicoli provinciali;

Totale volumi pacchetto: 123 € 2.450,00

PACCHETTO B

- 1 fascicolo nazionale;
- 20 fascicoli regionali;

Totale volumi pacchetto: 21 € 420,00

PACCHETTO REGIONALE

- 1 fascicolo nazionale;
- 1 fascicolo regionale;
- tutti i fascicoli provinciali della regione richiesta.

Il prezzo ed il totale dei volumi è subordinato al numero dei prodotti previsti per la regione richiesta.

14° Censimento generale della popolazione e delle abitazioni - 21 ottobre 2001

Popolazione legale

pp. 312+1 cd-rom; € 27,00
ISBN 88-458-1069-0

8° Censimento generale dell'industria e dei servizi - 22 ottobre 2001

Imprese, istituzioni e unità locali

FASCICOLI REGIONALI: Valle d'Aosta, Friuli-Venezia Giulia, Liguria, Toscana, Umbria, Marche, Abruzzo, Molise, Campania, Basilicata, Sicilia e Sardegna € 22,00

FASCICOLI PROVINCIALI: Imperia, Savona, Genova, La Spezia, Udine, Gorizia, Trieste, Pesaro e Urbino, Ancona, Macerata, Ascoli Piceno, Massa-Carrara, Lucca, Pistoia, Firenze, Perugia, L'Aquila, Teramo, Chieti, Campobasso, Palermo, Agrigento, Caltanissetta, Enna, Sassari, Cagliari e Isernia € 14,00

Altri prodotti e servizi

ABBONAMENTI 2005

L'abbonamento consente di disporre di tutte le informazioni relative al settore tematico prescelto, diffuse attraverso le pubblicazioni edite nel 2005, accompagnate, ove previsto, da supporto informatico (floppy disk, cd-rom). Gli abbonati riceveranno per posta i prodotti che saranno via via pubblicati nel/i settore/i prescelto/i, editi nell'anno di sottoscrizione dell'abbonamento, e appartenenti alle seguenti collane: Annuari, Argomenti, Informazioni, Metodi e norme, Monografie regionali e Annali di statistica. Oltre all'abbonamento ai singoli settori editoriali è prevista la modalità di abbonamento "Tutti i settori escluso il commercio estero" che comprende tutta la produzione editoriale dell'Istituto edita nel 2005, ad esclusione dei prodotti riguardanti il commercio estero e i censimenti. L'abbonamento all'area "Generale", infine, comprende 11 numeri del *Bollettino mensile di statistica* e l'*Annuario statistico italiano*. Tutti coloro che sottoscriveranno un abbonamento anche ad un solo settore riceveranno, gratuitamente, una copia del *Rapporto annuale*. Per meglio comprendere il sistema degli abbonamenti è possibile visionare, sul sito www.istat.it, l'elenco 2003 e l'elenco 2004 delle pubblicazioni inviate agli abbonati alle edizioni 2003 e 2004.

Per sottoscrivere gli abbonamenti si può utilizzare il modulo riportato nella pagina seguente.

WWW.ISTAT.IT

Nel sito Internet è possibile informarsi sulla produzione editoriale più recente, richiedere prodotti e servizi offerti dall'Istat, leggere e prelevare i comunicati stampa, accedere alle Banche Dati, collegarsi con altri siti nazionali e internazionali. Inoltre, a partire da fine novembre, è possibile consultare il catalogo della produzione editoriale on-line, dove ci sono tutte le informazioni relative ai prodotti a partire dalle edizioni 2002.

Ulteriori informazioni possono essere richieste a:

ISTAT - Direzione Centrale per la diffusione della cultura e dell'informazione statistica - SID/D

Via Cesare Balbo, 16 - 00184 ROMA - Tel. 0646733278/80 - Fax 0646733477 - e-mail: marketing@istat.it

PIÙ INFORMAZIONI. PIÙ VICINE A VOI.

I Centri d'Informazione Statistica

Per darvi più servizi e per esservi più vicino l'Istat ha aperto al pubblico una rete di Centri d'Informazione Statistica che copre l'intero territorio nazionale. Oltre alla vendita di prodotti informatici e pubblicazioni, i Centri rilasciano certificati sull'indice dei prezzi, offrono informazioni tramite collegamenti con le banche dati del Sistema statistico nazionale (Sistan) e dell'Eurostat (Ufficio di statistica della Comunità europea), forniscono elaborazioni statistiche "su misura" ed assistono i laureandi nella ricerca e selezione dei dati.

Presso i Centri d'Informazione Statistica, semplici cittadini, studenti, ricercatori, imprese e operatori della pubblica amministrazione troveranno assistenza qualificata e un facile accesso ai dati di cui hanno bisogno. D'ora in poi sarà più facile conoscere l'Istat e sarà più facile per tutti gli italiani conoscere l'Italia. Per gli orari di apertura al pubblico consultare il sito www.istat.it nella pagina "Prodotti e servizi".

ANCONA *Corso Garibaldi, 78*
Telefono 071/203189 Fax 071/52783

BARI *Piazza Aldo Moro, 61*
Telefono 080/5789317 Fax 080/5789335

BOLOGNA *Galleria Cavour, 9*
Telefono 051/266275 Fax 051/221647

BOLZANO *Viale Duca d'Aosta, 59*
Telefono 0471/414000 Fax 0471/414008

CAGLIARI *Via Firenze, 17*
Telefono 070/34998700 Fax 070/34998732

CAMPOBASSO *Via G. Mazzini, 129*
Telefono 0874/69143 Fax 0874/60791

CATANZARO *Viale Pio X, 116*
Telefono 0961/507629 Fax 0961/741240

FIRENZE *Via Santo Spirito, 14*
Telefono 055/23933318 Fax 055/288059

GENOVA *Via San Vincenzo, 4*
Telefono 010/58497201 Fax 010/542351

MILANO *Via Fieno, 3*
Telefono 02/806132460 Fax 02/806132305

NAPOLI *Via G. Verdi, 18*
Telefono 081/5802046 Fax 081/5513533

PALERMO *Via Empedocle Restivo, 102*
Telefono 091/72909115 Fax 091/521426

PERUGIA *Via Cesare Balbo, 1*
Telefono 075/34091 Fax 075/30849

PESCARA *Via Caduta del Forte, 34*
Telefono 085/44120511/12 Fax 085/44120535

POTENZA *Via del Popolo, 4*
Telefono 0971/411350 Fax 0971/36866

ROMA *Via Cesare Balbo, 11/a*
Telefono 06/46733102 Fax 06/46733101

TORINO *Via Alessandro Volta, 3*
Telefono 011/5612414 Fax 011/535800

TRENTO *Via Brennero, 316*
Telefono 0461/497801 Fax 0461/497813

TRIESTE *Via Cesare Battisti, 18*
Telefono 040/6702500 Fax 040/370878

VENEZIA-MESTRE *Corso del Popolo, 23*
Telefono 041/5070811 Fax 041/940055

La Biblioteca centrale

È la più ricca biblioteca italiana in materia di discipline statistiche e affini. Il suo patrimonio, composto da oltre 500.000 volumi e 2.700 periodici in corso, comprende fonti statistiche e socio-economiche, studi metodologici, pubblicazioni periodiche degli Istituti nazionali di statistica di tutto il mondo, degli Enti internazionali e dei principali Enti e Istituti italiani ed esteri. È collegata con le principali banche dati nazionali ed estere. Il catalogo informatizzato della biblioteca è liberamente consultabile in rete sul sito Web dell'Istat alla voce Biblioteca (www.istat.it).

Oltre all'assistenza qualificata che è resa all'utenza in sede, è attivo un servizio di ricerche bibliografiche e di dati statistici a distanza, con l'invio dei risultati per posta o via fax, cui i cittadini, gli studenti, i ricercatori e le imprese possono accedere.

È a disposizione dell'utenza una sala di consultazione al secondo piano

ROMA *Via Cesare Balbo, 16* Telefono 06/4673.2380 Fax 06/4673.2617

E-mail: biblio@istat.it

Orario:

Piano secondo

da lunedì a venerdì 9.00 - 18.00



Sanità e previdenza

Dimissioni dagli istituti di cura per aborto spontaneo

Anno 2001

Nel volume sono contenuti dati e indicatori, aggiornati al 2001, relativi alle dimissioni dagli istituti di cura per aborto spontaneo. Sono incluse informazioni sulle caratteristiche socio-demografiche della donna (età, stato civile, titolo di studio, condizione professionale, luogo di residenza), sulla storia riproduttiva pregressa (numero di nati vivi, nati morti, interruzioni volontarie e aborti spontanei precedenti) e sull'aborto (età gestazionale, luogo, causa, tipo di intervento, terapia antalgica, durata della degenza). Accanto a un'analisi temporale del fenomeno, riferita agli anni 1982-2001, i dati e gli indicatori per l'anno più recente sono presentati a livello nazionale e a livello di dettaglio regionale e provinciale.

ISBN 88-458-1144-1



€ 8,00

21012004033000000