

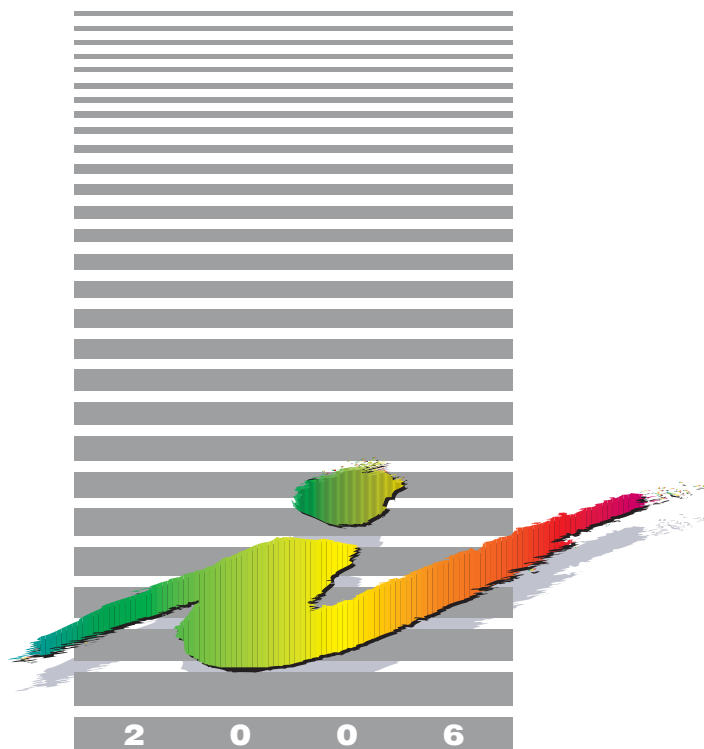

SISTEMA STATISTICO NAZIONALE
ISTITUTO NAZIONALE DI STATISTICA



Settore
Sanità e previdenza

Dimissioni dagli istituti di cura per aborto spontaneo

Anni 2002-2003

Contiene cd-rom





SISTEMA STATISTICO NAZIONALE
ISTITUTO NAZIONALE DI STATISTICA

Settore
Sanità e previdenza

Dimissioni dagli istituti di cura per aborto spontaneo

Anni 2002-2003

A cura di: Marzia Loghi

Per chiarimenti sul contenuto
della pubblicazione rivolgersi a:
Istat Servizio Sanità e Assistenza
Tel. 06.4673.7390 – Fax: 06.4673.7601
e-mail: loghi@istat.it

Dimissioni dagli istituti di cura per aborto spontaneo

Anni 2002 - 2003

Informazioni n. 20 - 2006

Istituto nazionale di statistica
Via Cesare Balbo, 16 - Roma

Coordinamento:
Servizio produzione editoriale
Via Tuscolana, 1788 – Roma

*Prestampa e realizzazione del formato
elettronico:* Marzia Albanesi

Stampa digitale:
Istat – Produzione libraria e centro stampa

Luglio 2006 - copie 370

Si autorizza la riproduzione a fini non
commerciali e con citazione della fonte.

Indice

Caratteristiche dell'indagine	
La rilevazione Istat	Pag. 7
Qualità dei dati	” 8
<i>Stima dei dati mancanti</i>	” 8
L'andamento generale del fenomeno	” 11
Avvertenze	” 13
Tavole statistiche	” 15
Riferimenti bibliografici	” 93
Nota metodologica	” 95
Glossario	” 97
Indice delle tavole statistiche	” 99
Indice delle tavole statistiche su cd-rom	” 101
Appendice – Il modello di rilevazione	” 103

Caratteristiche dell'indagine¹

La rilevazione Istat

La prima indagine sulle dimissioni dagli istituti di cura per aborto spontaneo è stata effettuata dall'Istat nel 1956 ed è proseguita fino al 1977. In conseguenza della legge 194/1978 sull'interruzione volontaria di gravidanza, l'Istat ha avviato due nuove rilevazioni, una sugli aborti spontanei e una sulle interruzioni volontarie della gravidanza. La prima ha come campo di osservazione solo i casi di aborto spontaneo per i quali si sia reso necessario il ricovero in istituti di cura sia pubblici che privati. Gli aborti spontanei non soggetti a ricovero, quali ad esempio gli aborti che si risolvono senza intervento del medico o che necessitano di sole cure ambulatoriali, non vengono rilevati.

La rilevazione è effettuata a mezzo del modello Istat D.11. Esso è individuale e anonimo e contiene informazioni sulle caratteristiche sociodemografiche della donna e sulle caratteristiche dell'aborto e del ricovero.

In particolare vengono riportate:

Notizie sulla gestante e sulla gravidanza

- Data di nascita
- Provincia di nascita e di residenza
- Stato civile
- Titolo di studio
- Condizione professionale (occupata o disoccupata; per "disoccupata" si intende la donna che ha perso un precedente lavoro ed è in cerca di occupazione)
- Posizione nella professione
- Condizione non professionale (in cerca di prima occupazione, studentessa, casalinga, ritirata dal lavoro)
- Cittadinanza
- Numero di gravidanze precedenti (nati vivi precedenti, nati morti precedenti, aborti spontanei precedenti, interruzioni volontarie di gravidanza precedenti)
- Età gestazionale
- Concepimento con tecnica di riproduzione medico-assistita (vedi Glossario)

Notizie sull'aborto

- Data dell'aborto
- Luogo dell'aborto (istituto di cura o abitazione)
- Causa dell'aborto
- Tipo di intervento
- Terapia antalgica
- Durata della degenza
- Complicazioni

Al fine di monitorare il fenomeno, l'Istat richiede anche la comunicazione mensile del numero complessivo delle dimissioni dagli istituti di cura per aborto spontaneo avvenute in ciascun mese in ogni singolo istituto (modello Istat D.14).

Dunque la rilevazione statistica sulle dimissioni ospedaliere per aborto spontaneo consta di due processi informativi: la sopracitata raccolta mensile dei dati con la conseguente pubblicazione degli stessi sul Bollettino mensile di statistica (dati provvisori) e la raccolta dei modelli individuali oggetto della presente pubblicazione.

L'Istat pubblica usualmente i dati delle dimissioni dagli istituti di cura per aborto spontaneo anche nell'Annuario statistico italiano.

Elaborazione ed editing delle tavole: Daniela Crescimbeni

¹ La raccolta dei dati è stata curata da Carola Gang.

Dati e indicatori su tale fenomeno sono consultabili anche nel sistema informativo territoriale su sanità e salute dell'Istat, denominato "Health for All – Italia". Il database è gestito mediante un software di facile utilizzo, sviluppato dall'Organizzazione mondiale della sanità e riadattato dall'Istat, e consente di rappresentare gli indicatori in forma grafica, tabellare e con mappe. È possibile anche effettuare semplici analisi statistiche.

Il sistema è disponibile sul sito internet dell'Istat all'indirizzo <http://www.istat.it/sanita/Health/>

Qualità dei dati

In riferimento ad alcuni anni e specifiche aree geografiche si sono verificati due tipi di problemi riguardanti le risposte al questionario: 1) un problema di mancate risposte totali, ovvero il numero di modelli trasmesso all'Istat era inferiore al numero di eventi; 2) un problema di mancate risposte parziali, ovvero la presenza di un'elevata percentuale di "non indicato" per alcune variabili.

Il primo caso ha interessato in particolare i dati della regione Piemonte per gli anni 1986-1993 e 1995-1997 e la Toscana per l'anno 1984. Nel 1998 si è inoltre riscontrato che per alcune regioni non sono stati inviati all'Istat tutti i modelli individuali, per la mancata rilevazione di qualche istituto di cura o per la mancanza di alcuni mesi di attività dell'istituto di cura rilevato.

Il problema delle mancate risposte parziali si è verificato nell'anno 1995 nella regione Lazio, dove a seguito dell'introduzione di un nuovo sistema informativo, una percentuale elevata di casi non riportava l'indicazione della regione di residenza della donna (70,6 per cento nel 1995). Inoltre per gli anni 2001 e 2001 il Lazio non ha specificato il numero di interruzioni volontarie della gravidanza precedenti e di aborti spontanei precedenti.

In generale si è anche riscontrato che la variabile "titolo di studio della donna" presenta una quota significativa di "non indicato" in molte regioni italiane.

Nella costruzione delle tavole si è scelto di presentare i valori assoluti così come pervenuti all'Istat, segnalando in nota eventuali problemi di completezza dei dati, mentre gli indicatori sono stati calcolati completando le informazioni mediante stime dei dati mancanti.

Stima dei dati mancanti

Caso 1: mancate risposte totali

Per risolvere il problema dell'incompletezza dei dati della regione Piemonte relativi agli anni 1986-1993 e 1995-1997, ai fini del calcolo degli indicatori di abortività, si è proceduto ad una stima dell'ammontare complessivo di aborti spontanei verificatisi in ogni anno nella regione. Tale ammontare è stato poi redistribuito all'interno delle classi d'età, sulla base della distribuzione per età osservata sui dati incompleti. Questa operazione è lecita, poiché non vi è alcun motivo di ritenere che il mancato invio delle schede sia differenziato a seconda dell'età della donna.

La stima dell'ammontare complessivo di eventi si è basata sui dati riepilogativi che pervengono all'Istat tramite le indagini mensili e che non sono affetti dalla sotto notifica. Tali indagini forniscono il numero complessivo di eventi per regione di intervento, mentre tutti gli indicatori sono riferiti alla regione di residenza. Il passaggio dal numero di eventi per regione di intervento al numero di eventi per regione di residenza è stato effettuato utilizzando il coefficiente moltiplicativo calcolato sulla base dei dati incompleti.

Nel 1998, invece, per recuperare le informazioni mancanti, sono state dapprima individuate le province per cui si riteneva necessario procedere con la stima. I criteri si sono basati sia sul numero di istituti di cura rilevati rispetto a quelli censiti, sia sul numero di aborti notificati rispetto a quelli dell'anno precedente. Difatti alcuni istituti di cura hanno inviato dati parziali, ovvero riferiti solo a una parte dell'anno.

Per stimare l'ammontare complessivo di aborti spontanei nelle province con dati incompleti è stato moltiplicato il numero di aborti spontanei rilevati nel 1997 per la variazione mediana della ripartizione geografica di appartenenza della provincia. Tale variazione mediana è stata calcolata tra il 1997 e il 1998 per le province con dati completi.

Dalla provincia di evento si è poi passati alla provincia di residenza applicando un coefficiente moltiplicativo calcolato sui dati del 1997.

Il procedimento descritto ha condotto a livello nazionale ad un recupero di casi di aborto spontaneo pari al 5 per cento.

Si è quindi proceduto con la stima dei dati mancanti per età e stato civile. Poiché non vi è motivo di ritenere che il mancato invio di schede sia correlato a queste variabili, la stima è ottenuta applicando all'ammontare di aborti spontanei stimati la distribuzione per età e stato civile osservata nei dati originali.

Caso 2: mancate risposte parziali

Per l'anno 1995, come già detto, i dati relativi alla regione Lazio contengono percentuali piuttosto elevate di “non indicato” per la variabile “regione di residenza della donna”. Per il calcolo dei tassi di abortività per età e per stato civile, calcolati su donne residenti, si è resa dunque necessaria una stima.

Il metodo utilizzato si è basato sostanzialmente sul riproporzionamento dei “non indicato” secondo la distribuzione per età e stato civile osservata per i restanti dati relativi al Lazio. Prima di applicare questo metodo è stata però eliminata, sempre dal contingente di “non indicato”, una quota di aborti spontanei che si stima provenga da donne non residenti nel Lazio, a sua volta calcolata col già citato metodo del riproporzionamento. L'ipotesi alla base di queste stime è che gli aborti spontanei di donne per le quali età e stato civile non sono stati indicati abbiano la stessa distribuzione per età e stato civile dei casi in cui l'informazione è completa.

Per gli anni 2000, 2001 e 2002 la regione Lazio non ha inviato i dati relativi alle “interruzioni volontarie di gravidanza” precedenti e agli “aborti spontanei precedenti”; di conseguenza nelle tavole relative a tale informazione gran parte del numero di casi con modalità “non indicato” è da attribuire a tale mancanza. Il calcolo delle “gravidanze precedenti” (ottenuto come somma dei nati vivi, nati morti, interruzioni volontarie della gravidanza e aborti spontanei precedenti) quindi risulta sottostimato in quanto per la regione Lazio vengono considerati solo i “nati vivi precedenti” e i “nati morti precedenti”.

Caso 3: stima dei nati vivi

La rilevazione individuale delle nascite, effettuata dall'Istat fin dal 1926, era realizzata mediante la compilazione da parte degli Uffici di stato civile di un apposito modello statistico concepito e stampato a cura dell'Istat. Questo modello era strutturato in tre parti: notizie di stato civile tratte dall'atto di nascita, notizie demografico-sanitarie tratte dal certificato di assistenza al parto “Cedap” e notizie sociodemografiche richieste direttamente al dichiarante. Oggetto della rilevazione erano tutte le nascite verificatesi in Italia in un anno di calendario.

L'entrata in vigore della legge 127/97 (detta correntemente “Bassanini-bis” o “sulla semplificazione amministrativa”), con decorrenza immediata a partire dal maggio 1997 ha avuto pesanti ripercussioni sul processo di acquisizione dei dati individuali sulle nascite, comportando una perdita rilevante di eventi generalizzata sul territorio. I dati riferiti agli anni 1997 e 1998 presentano pertanto problemi di copertura che hanno richiesto l'adozione di un procedimento di stima degli eventi attesi per regione. A partire dal primo gennaio 1999, inoltre, in seguito all'entrata in vigore del regolamento di attuazione della legge Bassanini bis contenente l'assoluto divieto per l'Ufficiale di stato civile di acquisire informazioni dal Cedap si è posto irrimediabilmente fine al processo di produzione di dati individuali sulle nascite e i parti di fonte stato civile.

Per colmare il deficit informativo venutosi a creare in merito alle principali caratteristiche demografiche del fenomeno, l'Istat ha avviato presso i comuni, a partire dal primo gennaio 1999, la rilevazione degli iscritti in anagrafe per nascita (modello Istat P.4) che permette la conoscenza a livello comunale delle nascite della popolazione residente classificate secondo le informazioni demografiche contenute nei registri anagrafici, tra cui l'età della madre e il luogo di nascita. Per il calcolo dei rapporti di abortività spontanea riferiti agli anni 1999 e 2000 pubblicati nel volume è stata quindi utilizzata questa nuova fonte. Negli anni 1997 e 1998, al contrario, la carenza di informazione sui nati vivi per età della madre e regione di residenza dovuta alla incompletezza della rilevazione di fonte stato civile, è stata colmata con le stime dell'ammontare atteso dei nati della popolazione presente per regione, sulla base del trend osservato negli ultimi 30 anni.

L'andamento generale del fenomeno

Tra i vari esiti della storia riproduttiva della donna, il fenomeno dell'abortività spontanea ha assunto una importanza rilevante nel corso del tempo: il numero assoluto dei casi registrati è passato da 56.157 (riferiti all'anno 1982) a 71.458 (nell'anno 2003), con un aumento del 27 per cento. Anche l'indicatore utilizzato per studiare tale fenomeno, ovvero il rapporto di abortività spontanea, mostra un aumento del 43 per cento passando da 89,2 casi di aborto spontaneo per 1.000 nati vivi a 127,6.

L'età avanzata della donna risulta essere un fattore a cui si associa un rischio di abortività più elevato: ad esempio i rapporti di abortività riferiti alla classe di età 40-44 (non rappresentati nel grafico) sono quasi il triplo di quelli della classe precedente (35-39) (Figura 1). Più in generale i livelli di abortività crescono al crescere dell'età della donna e un rischio significativamente più elevato si nota a partire dalla classe di età 35-39 anni quando il valore dell'indicatore supera del 63 per cento quello riferito alla classe d'età precedente.

Da sottolineare il rischio delle giovanissime (15-19 anni) che sperimentano livelli di abortività spontanea superiori rispetto alle tre classi di età successive (20-24, 25-29 e 30-34) con un trend nettamente in crescita (oltre l'80 per cento dal 1982 al 2003).

Figura 1 – Rapporti di abortività spontanea specifici per età - Anni 1982-2003

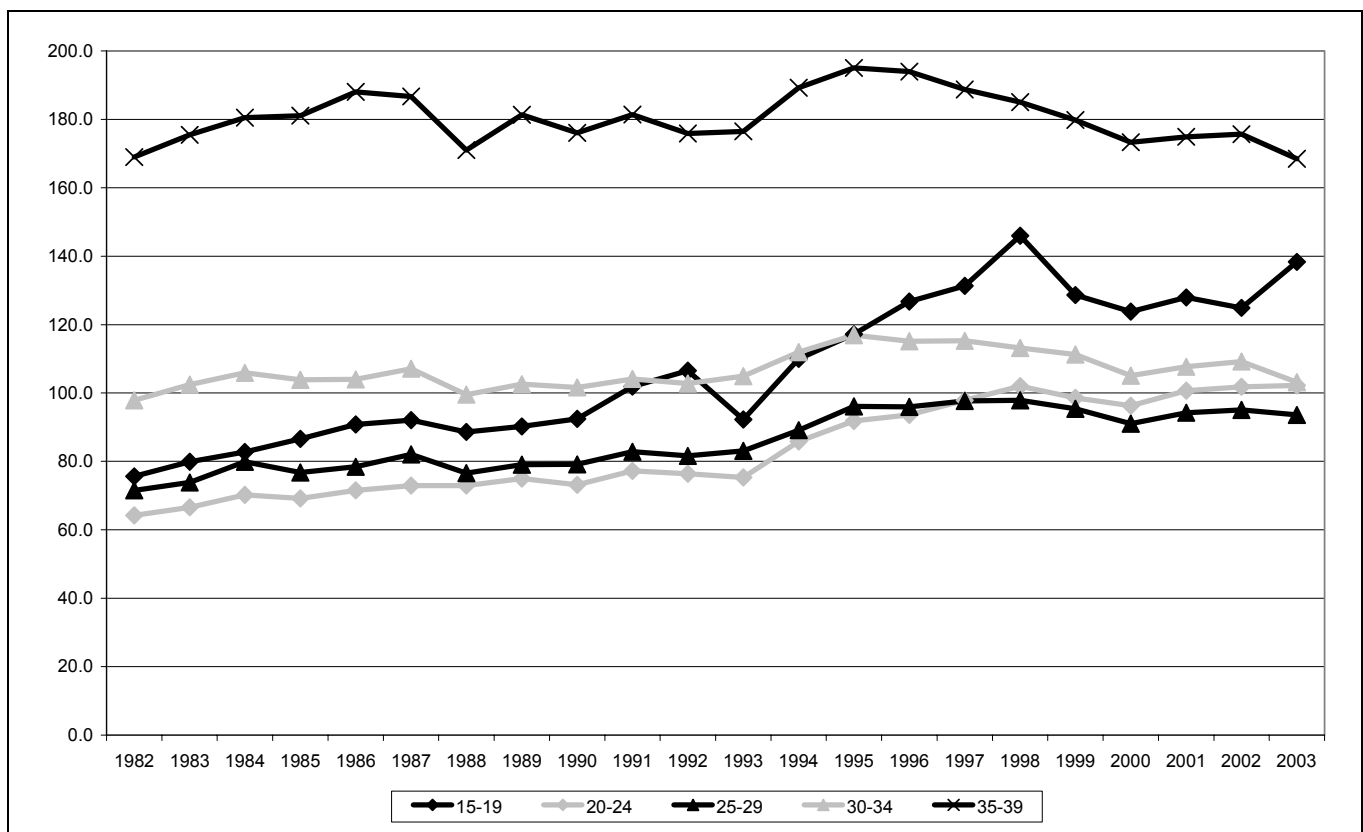

Le differenze territoriali sono abbastanza costanti nel tempo: i valori più elevati si osservano quasi sempre al Nord, eccetto nella seconda metà degli anni Novanta quando è il Centro a prevalere sul resto d'Italia (Figura 2). Al contrario, il Sud presenta sempre i valori più bassi, anche se le differenze tra le varie ripartizioni si assottigliano nel corso del tempo.

Figura 2 – Rapporti standardizzati di abortività spontanea per ripartizione – Anni 1982-2003

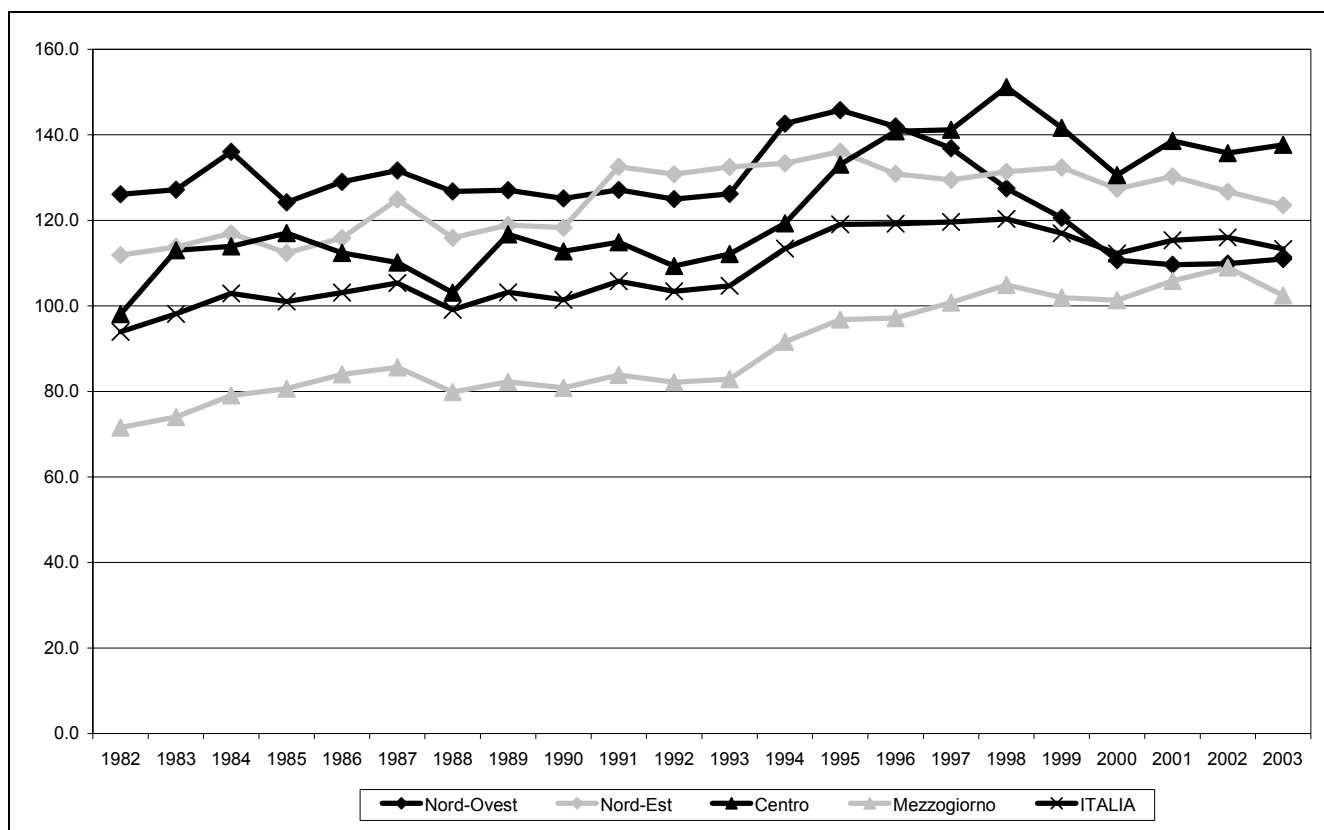

Considerando il dettaglio regionale, si può affermare che il valore più elevato del Lazio influenza nettamente il trend crescente di abortività spontanea del Centro, mentre al Mezzogiorno la Campania ha un peso rilevante nel determinare valori sempre inferiori alla media nazionale raggiungendo il valore massimo dell'indicatore standardizzato nel 2002 con 105,7 casi di aborto spontaneo per 1.000 nati vivi (contro i 172,9 del Lazio, regione con il più elevato rapporto di abortività spontanea).

Altre regioni che hanno sempre mantenuto valori al di sotto della media nazionale sono: Sardegna, Sicilia, Calabria, e Puglia. Invece quelle con valori sempre superiori alla media risultano essere Emilia-Romagna, Veneto e Friuli-Venezia Giulia.

Avvertenze

Le ripartizioni geografiche nelle tavole sono state così articolate:

- * Nord-ovest: Piemonte, Valle d'Aosta, Lombardia, Liguria;
- * Nord-est: Trentino-Alto Adige, Veneto, Friuli-Venezia Giulia, Emilia-Romagna;
- * Nord: Piemonte, Valle d'Aosta, Lombardia, Liguria, Trentino-Alto Adige, Veneto, Friuli-Venezia Giulia, Emilia-Romagna;
- * Centro: Toscana, Umbria, Marche, Lazio;
- * Sud: Campania, Abruzzo, Molise, Puglia, Basilicata, Calabria;
- * Isole: Sicilia, Sardegna;
- * Mezzogiorno: Campania, Abruzzo, Molise, Puglia, Basilicata, Calabria, Sicilia, Sardegna.

I raggruppamenti dei Paesi esteri nelle tavole sono stati così articolati:

- *Unione europea*: Austria, Belgio, Danimarca, Finlandia, Francia, Germania, Grecia, Irlanda, Lussemburgo, Paesi Bassi, Portogallo, Regno Unito, Spagna, Svezia.
- *Europa centro-orientale*: Albania, Bielorussia, Bosnia-Erzegovina, Bulgaria, Repubblica Ceca, Cipro, Croazia, Estonia, Repubblica Jugoslava, Lettonia, Lituania, Macedonia, Moldavia, Polonia, Romania, Federazione Russa, Slovacchia, Slovenia, Turchia, Ucraina, Ungheria.
- *Altri paesi europei*: Andorra, Città del Vaticano, Islanda, Liechtenstein, Malta, Monaco, Norvegia, San Marino, Svizzera.
- *Africa*: Algeria, Angola, Benin, Botswana, Burkina Faso, Burundi, Camerun, Capo Verde, Repubblica Centrafricana, Ciad, Comore, Congo, Repubblica democratica del Congo, Costa d'Avorio, Egitto, Eritrea, Etiopia, Gabon, Gambia, Ghana, Gibuti, Guinea, Guinea Bissau, Guinea Equatoriale, Kenia, Lesotho, Liberia, Libia, Madagascar, Malawi, Mali, Marocco, Mauritania, Maurizio, Mozambico, Namibia, Niger, Nigeria, Ruanda, Sao Tomè e Principe, Seicelle, Senegal, Sierra Leone, Somalia, Sud Africa, Sudan, Swaziland, Tanzania, Togo, Tunisia, Uganda, Zambia, Zimbabwe.
- *America del Nord*: Canada, Stati Uniti d'America.
- *America centro-meridionale*: Antigua e Barbuda, Argentina, Bahamas, Barbados, Belize, Bolivia, Brasile, Cile, Colombia, Costa Rica, Cuba, Dominica, Repubblica Dominicana, Ecuador, El Salvador, Giamaica, Grenada, Guatemala, Guyana, Haiti, Honduras, Messico, Nicaragua, Panama, Paraguay, Perù, Saint Kitts e Nevis, Saint Lucia, Saint Vincent e Grenadine, Suriname, Trinidad e Tobago, Uruguay, Venezuela.
- *Asia*: Afghanistan, Arabia Saudita, Armenia, Azerbaigian, Bahrein, Bangladesh, Bhutan, Brunei, Cambogia, Repubblica popolare cinese, Repubblica popolare democratica della Corea, Repubblica della Corea, Emirati Arabi Uniti, Filippine, Georgia, Giappone, Giordania, India, Indonesia, Iran, Iraq, Israele, Kazakistan, Kirghizistan, Kuwait, Laos, Libano, Malaysia, Maldive, Mongolia, Myanmar, Nepal, Oman, Pakistan, Palestina, Qatar, Singapore, Siria, Sri Lanka, Tagikistan, Taiwan, Thailandia, Timor Orientale, Turkmenistan, Uzbekistan, Vietnam, Yemen.
- *Australia, Oceania e altro*: Australia, Figi, Kiribati, Marshall, Micronesia, Nauru, Nuova Zelanda, Palau, Papua Nuova Guinea, Salomone, Samoa, Tonga, Tuvalu, Vanuatu.

TAVOLE STATISTICHE

Capitolo 1 - Serie storiche

Tavola 1.1 - Dimissioni dagli istituti di cura per aborto spontaneo per regione di residenza - Anni 1984-2003

REGIONI	1984	1985	1986	1987	1988	1989	1990	1991	1992	1993
Piemonte (a)	4.036	3.667	1.950	1.642	2.870	2.363	3.063	3.305	2.208	2.279
Valle d'Aosta	245	193	179	190	169	131	140	112	122	122
Lombardia	10.582	9.619	9.562	9.829	9.868	9.919	9.971	10.231	10.319	10.247
Trentino-Alto Adige	910	913	469	494	1.081	1.025	1.090	1.162	1.250	1.088
<i>Bolzano-Bozen</i>	432	388	454	454	525	567	531	568	615	486
<i>Trento</i>	478	525	923	948	556	458	559	594	635	602
Veneto	4.600	4.398	4.440	4.682	4.713	4.877	5.038	5.302	5.336	5.203
Friuli-Venezia Giulia	1.248	1.247	1.138	1.182	1.219	1.233	1.229	1.253	1.244	1.127
Liguria	1.599	1.479	1.408	1.452	1.501	1.424	1.520	1.502	1.420	1.385
Emilia-Romagna	2.850	2.703	2.602	2.923	2.567	2.796	2.813	3.646	3.712	4.024
Toscana (b)	2.330	2.643	2.641	2.735	2.840	3.269	3.470	3.393	3.458	3.398
Umbria	686	653	649	698	750	707	700	741	590	699
Marche	1.583	1.716	1.637	1.558	1.249	1.491	1.392	1.549	1.467	1.381
Lazio	5.295	5.816	5.136	4.893	4.864	5.459	5.311	5.307	5.299	5.242
Abruzzo	1.260	920	1.008	1.294	1.233	1.262	1.192	1.193	1.310	1.299
Molise	372	356	316	391	389	397	390	377	402	365
Campania	5.047	5.196	5.807	5.474	5.105	5.388	5.582	5.595	5.508	5.493
Puglia	4.165	4.153	4.142	4.121	4.267	4.341	4.038	4.052	4.035	3.647
Basilicata	648	611	500	608	576	652	691	733	779	705
Calabria	1.863	1.676	1.904	2.257	1.907	2.183	2.201	2.250	2.137	2.245
Sicilia	5.630	6.169	5.797	5.995	5.842	5.809	5.502	5.752	5.812	5.540
Sardegna	1.854	1.691	1.638	1.418	1.394	1.348	1.138	1.277	1.481	1.296
Nord-ovest (a)	16.462	14.958	13.099	13.113	14.408	13.837	14.694	15.150	14.069	14.033
Nord-est	9.608	9.261	9.103	9.735	9.580	9.931	10.170	11.363	11.542	11.442
Nord (a)	26.070	24.219	22.202	22.848	23.988	23.768	24.864	26.513	25.611	25.475
Centro (b)	9.894	10.828	10.063	9.884	9.703	10.926	10.873	10.990	10.814	10.720
Sud	13.355	12.912	13.677	14.145	13.477	14.223	14.094	14.200	14.171	13.754
Isole	7.484	7.860	7.435	7.413	7.236	7.157	6.640	7.029	7.293	6.836
Mezzogiorno	20.839	20.772	21.112	21.558	20.713	21.380	20.734	21.229	21.464	20.590
ITALIA (a) (b)	56.803	55.819	53.377	54.290	54.404	56.074	56.471	58.732	57.889	56.785
Esteri	189	231	227	215	191	235	168	91	130	258
Non indicato	2.245	680	1.031	1.076	932	637	263	143	221	262
TOTALE (a) (b)	59.237	56.730	54.635	55.581	55.527	56.946	56.902	58.966	58.240	57.305

(a) I dati relativi alla regione Piemonte per gli anni 1986-1993 sono incompleti.

(b) I dati relativi alla regione Toscana per l'anno 1984 sono incompleti.

Tavola 1.1 segue - Dimissioni dagli istituti di cura per aborto spontaneo per regione di residenza - Anni 1984-2003

REGIONI	1994	1995	1996	1997	1998 (c)	1999	2000	2001	2002	2003
Piemonte (a)	5.520	3.046	3.577	3.635	4.137	4.020	4.342	4.480	4.514	4.117
Valle d'Aosta	113	111	163	133	135	136	121	117	101	154
Lombardia	10.471	11.079	10.696	10.779	10.891	11.148	10.269	9.862	10.431	11.108
Trentino-Alto Adige	1.135	1.302	1.379	1.355	1.388	1.372	1.402	1.374	1.498	1.334
<i>Bozano-Bozen</i>	542	681	733	654	667	620	672	675	708	632
<i>Trento</i>	593	621	646	701	721	752	730	699	790	702
Veneto	5.171	5.362	5.308	5.513	5.536	5.726	5.912	6.185	6.171	6.266
Friuli-Venezia Giulia	1.059	1.101	1.170	1.283	1.257	1.396	1.371	1.455	1.538	1.409
Liguria	1.495	1.423	1.518	1.534	1.372	1.490	1.422	1.357	1.367	1.307
Emilia-Romagna	4.134	4.174	4.231	4.265	4.154	4.928	4.936	4.956	5.028	4.920
Toscana	3.486	3.776	3.694	3.703	4.085	3.874	4.179	3.833	3.670	4.351
Umbria	637	679	654	673	789	835	715	787	846	799
Marche	1.571	1.602	1.695	1.617	1.515	1.522	1.435	1.542	1.334	1.530
Lazio (b)	5.408	5.122	7.221	7.584	7.768	8.308	7.413	8.213	8.743	8.657
Abruzzo	1.441	1.423	1.364	1.388	970	1.209	1.232	1.153	1.225	1.185
Molise	339	364	338	305	293	315	277	256	258	262
Campania	6.071	5.984	6.098	6.091	6.006	6.669	6.633	7.107	7.398	6.881
Puglia	3.695	4.146	4.392	4.706	4.557	4.623	4.766	4.783	4.788	4.395
Basilicata	657	757	1.080	734	757	821	845	805	832	778
Calabria	2.268	1.996	1.886	2.353	2.453	2.276	2.130	2.009	2.144	2.169
Sicilia	5.941	6.266	6.019	6.195	5.984	6.438	6.026	6.685	6.511	6.511
Sardegna	1.504	1.712	1.578	1.434	1.481	1.434	1.777	1.802	1.819	1.724
Nord-ovest (a)	17.599	15.659	15.954	16.081	16.535	16.794	16.154	15.816	16.413	16.686
Nord-est	11.499	11.939	12.088	12.416	12.335	13.422	13.621	13.970	14.235	13.929
Nord (a)	29.098	27.598	28.042	28.497	28.870	30.216	29.775	29.786	30.648	30.615
Centro (b)	11.102	11.179	13.264	13.577	14.157	14.539	13.742	14.375	14.593	15.337
Sud	14.471	14.670	15.158	15.577	15.036	15.913	15.883	16.113	16.645	15.670
Isole	7.445	7.978	7.597	7.629	7.465	7.872	7.803	8.487	8.330	8.235
Mezzogiorno	21.916	22.648	22.755	23.206	22.501	23.785	23.686	24.600	24.975	23.905
ITALIA (a) (b)	62.116	61.425	64.061	65.280	65.528	68.540	67.203	68.761	70.216	69.857
Esteri	303	554	378	582	600	701	803	1.082	1.161	1.294
Non indicato	262	1.550	1.196	1.011	538	456	450	392	444	307
TOTALE (a) (b)	62.681	63.529	65.635	66.873	66.666	69.697	68.456	70.235	71.821	71.458

(a) I dati relativi alla regione Piemonte per gli anni 1995-1997 sono incompleti.

(b) I dati relativi alla regione Lazio per l'anno 1995 sono incompleti.

(c) Dati incompleti per tutte le regioni (cfr. "Qualità dei dati").

Tavola 1.2 - Dimissioni dagli istituti di cura per aborto spontaneo. Tassi per 1000 donne in età feconda (15-49 anni) per regione di residenza - Anni 1984-2003

REGIONI	1984	1985	1986	1987	1988	1989	1990	1991	1992	1993
Piemonte (a)	3,76	3,43	3,36	3,48	3,47	3,55	3,66	3,79	3,84	3,76
Valle d'Aosta	9,00	7,01	6,46	6,77	6,04	4,58	4,90	3,89	4,25	4,19
Lombardia	4,67	4,23	4,20	4,31	4,32	4,34	4,36	4,49	4,53	4,51
Trentino-Alto Adige	4,10	4,11	4,03	4,22	4,81	4,52	4,83	5,14	5,49	4,79
<i>Bolzano-Bozen</i>	3,94	3,50	4,20	4,37	4,63	4,92	4,67	4,99	5,35	4,26
<i>Trento</i>	4,26	4,73	3,86	4,06	5,00	4,10	4,99	5,28	5,62	5,32
Veneto	4,19	3,97	3,99	4,17	4,20	4,29	4,47	4,69	4,69	4,60
Friuli-Venezia Giulia	4,28	4,25	3,89	4,02	4,16	4,17	4,20	4,31	4,28	3,90
Liguria	3,90	3,62	3,49	3,60	3,75	3,58	3,88	3,87	3,66	3,62
Emilia-Romagna	3,00	2,85	2,74	3,08	2,70	2,95	2,99	3,86	3,95	4,29
Toscana (b)	3,58	3,12	3,10	3,21	3,34	3,80	4,04	3,97	4,06	4,01
Umbria	3,63	3,44	3,44	3,68	3,98	3,67	3,68	3,87	3,09	3,63
Marche	4,71	5,08	4,84	4,57	3,67	4,35	4,12	4,59	4,31	4,04
Lazio	4,07	4,43	3,89	3,71	3,66	4,04	3,96	3,89	3,89	3,85
Abruzzo	4,35	3,14	3,44	4,36	4,16	4,15	3,98	3,95	4,27	4,22
Molise	4,85	4,64	4,09	5,08	5,07	5,03	5,09	4,87	5,11	4,64
Campania	3,66	3,72	4,11	3,87	3,59	3,69	3,85	3,81	3,68	3,65
Puglia	4,22	4,14	4,10	4,02	4,17	4,13	3,87	3,85	3,78	3,36
Basilicata	4,29	3,78	3,22	3,98	3,92	4,27	4,68	4,86	5,04	4,62
Calabria	3,73	3,34	3,76	4,42	3,75	4,22	4,30	4,39	4,08	4,28
Sicilia	4,66	5,06	4,75	4,84	4,73	4,59	4,41	4,56	4,53	4,33
Sardegna	4,52	4,06	3,90	3,33	3,25	3,05	2,60	2,92	3,37	2,92
Nord-ovest (a)	4,36	3,96	3,90	4,02	4,04	4,04	4,12	4,23	4,25	4,20
Nord-est	3,75	3,60	3,52	3,76	3,70	3,81	3,93	4,38	4,44	4,42
Nord (a)	4,11	3,82	3,75	3,91	3,90	3,94	4,04	4,29	4,33	4,29
Centro (b)	3,96	4,03	3,73	3,65	3,58	3,98	3,99	4,00	3,94	3,91
Sud	3,95	3,76	3,96	4,07	3,88	3,99	3,99	3,99	3,90	3,76
Isole	4,63	4,81	4,53	4,45	4,35	4,19	3,94	4,13	4,23	3,96
Mezzogiorno	4,17	4,10	4,14	4,19	4,03	4,05	3,98	4,03	4,01	3,83
ITALIA (a) (b)	4,10	3,96	3,89	3,96	3,89	3,99	4,01	4,14	4,14	4,05

(a) I tassi relativi alla regione Piemonte per gli anni 1986-1993 sono stimati.

(b) I tassi relativi alla regione Toscana per l'anno 1984 sono stimati.

Tavola 1.2 segue - Dimissioni dagli istituti di cura per aborto spontaneo. Tassi per 1000 donne in età feconda (15-49 anni) per regione di residenza - Anni 1984-2003

REGIONI	1994	1995	1996	1997	1998 (c)	1999	2000	2001	2002	2003
Piemonte (a)	5,28	5,52	5,75	5,84	4,25	4,59	4,39	4,61	4,71	4,29
Valle d'Aosta	3,83	3,80	5,63	4,56	4,54	4,67	4,24	4,07	3,59	5,41
Lombardia	4,62	4,90	4,74	4,80	4,95	5,04	4,66	4,52	4,82	5,11
Trentino-Alto Adige	5,01	5,72	6,04	5,97	6,10	6,02	6,14	6,05	6,62	5,85
<i>Bolzano-Bozen</i>	4,79	5,99	6,42	5,76	5,86	5,43	5,90	5,95	6,26	5,56
<i>Trento</i>	5,22	5,45	5,67	6,17	6,33	6,61	6,38	6,16	6,97	6,13
Veneto	4,57	4,75	4,69	4,92	5,19	5,19	5,37	5,65	5,66	5,71
Friuli-Venezia Giulia	3,65	3,85	4,13	4,55	4,81	5,13	5,08	5,42	5,79	5,31
Liguria	3,91	3,74	4,02	4,15	4,41	4,17	4,04	3,95	4,10	3,92
Emilia-Romagna	4,42	4,47	4,54	4,62	4,78	5,39	5,39	5,44	5,54	5,38
Toscana	4,13	4,44	4,35	4,44	4,91	4,74	5,13	4,77	4,63	5,43
Umbria	3,25	3,46	3,31	3,43	4,04	4,32	3,71	4,12	4,46	4,17
Marche	4,55	4,62	4,88	4,69	4,60	4,47	4,18	4,52	3,91	4,44
Lazio (b)	3,98	4,62	5,37	5,65	5,87	6,30	5,63	6,35	6,89	6,79
Abruzzo	4,61	4,53	4,32	4,41	4,65	3,89	3,94	3,79	4,03	3,86
Molise	4,24	4,52	4,14	3,78	3,69	3,99	3,52	3,31	3,37	3,46
Campania	3,97	3,89	3,94	3,97	4,13	4,41	4,39	4,77	4,99	4,60
Puglia	3,40	3,78	4,00	4,34	4,55	4,35	4,50	4,60	4,65	4,29
Basilicata	4,21	4,86	6,92	4,73	4,83	5,31	5,56	5,39	5,61	5,28
Calabria	4,30	3,77	3,51	4,43	4,72	4,32	4,08	3,90	4,23	4,26
Sicilia	4,54	4,73	4,54	4,70	4,78	5,00	4,71	5,29	5,21	5,20
Sardegna	3,39	3,84	3,54	3,24	3,37	3,28	4,11	4,22	4,28	4,09
Nord-ovest (a)	4,73	4,95	4,96	5,02	4,70	4,82	4,52	4,48	4,71	4,77
Nord-est	4,45	4,63	4,69	4,86	5,08	5,33	5,42	5,59	5,71	5,56
Nord (a)	4,61	4,82	4,85	4,96	4,86	5,03	4,89	4,94	5,13	5,10
Centro (b)	4,05	4,48	4,84	5,00	5,28	5,45	5,16	5,47	5,63	5,88
Sud	3,92	3,95	4,05	4,21	4,40	4,37	4,37	4,51	4,69	4,40
Isole	4,24	4,51	4,29	4,33	4,42	4,56	4,56	5,02	4,97	4,92
Mezzogiorno	4,02	4,13	4,13	4,25	4,41	4,43	4,43	4,67	4,78	4,57
ITALIA (a) (b)	4,29	4,50	4,58	4,70	4,77	4,88	4,77	4,94	5,09	5,05

(a) I tassi relativi alla regione Piemonte per gli anni 1995-1997 sono stimati.

(b) I tassi relativi alla regione Lazio per l'anno 1995 sono stimati.

(c) I tassi sono stimati per tutte le regioni (cfr. "Qualità dei dati").

Tavola 1.3 - Dimissioni dagli istituti di cura per aborto spontaneo. Rapporti per 1000 nati vivi da donne in età feconda (15-49 anni) per regione di residenza - Anni 1984-2003

REGIONI	1984	1985	1986	1987	1988	1989	1990	1991	1992	1993
Piemonte (a)	116,41	106,98	109,13	115,48	110,62	115,14	113,90	114,85	117,57	118,02
Valle d'Aosta	266,30	214,05	199,33	207,73	170,88	144,62	140,97	110,78	120,20	127,10
Lombardia	136,13	125,10	131,88	136,06	131,46	132,74	130,65	135,26	134,25	135,96
Trentino-Alto Adige	97,88	98,86	100,90	103,75	117,28	109,39	113,77	119,74	123,63	111,78
<i>Bolzano-Bozen</i>	<i>86,11</i>	<i>77,65</i>	<i>98,12</i>	<i>101,63</i>	<i>105,58</i>	<i>109,44</i>	<i>103,59</i>	<i>105,43</i>	<i>113,67</i>	<i>92,44</i>
<i>Trento</i>	<i>112,16</i>	<i>124,22</i>	<i>104,17</i>	<i>106,17</i>	<i>130,95</i>	<i>109,33</i>	<i>125,48</i>	<i>137,56</i>	<i>134,97</i>	<i>134,26</i>
Veneto	117,34	111,98	121,04	130,29	123,71	128,74	130,27	140,21	138,44	136,47
Friuli-Venezia Giulia	139,26	144,05	138,77	147,62	142,76	142,69	143,12	145,55	138,35	135,74
Liguria	144,40	134,14	135,95	135,94	135,30	128,98	134,90	133,49	120,72	125,51
Emilia-Romagna	104,47	100,36	102,63	116,85	97,95	105,84	101,03	130,32	133,84	147,60
Toscana (b)	114,47	99,07	104,70	108,44	107,78	126,64	129,55	129,68	131,86	134,44
Umbria	99,37	93,64	98,88	109,63	111,64	105,25	108,09	114,00	87,70	110,76
Marche	124,88	134,91	132,93	131,00	102,04	123,10	112,01	126,62	119,02	120,08
Lazio	102,89	115,74	106,42	101,14	97,42	110,60	105,68	105,66	103,53	104,97
Abruzzo	94,70	70,20	80,78	106,44	98,29	100,11	96,42	97,44	105,80	107,57
Molise	102,41	99,89	92,04	114,00	111,30	116,63	123,18	116,64	121,00	116,70
Campania	60,17	62,95	71,93	68,36	62,37	65,63	68,98	69,51	67,64	70,69
Puglia	77,44	80,36	81,55	80,83	83,30	85,78	80,61	81,78	80,58	76,23
Basilicata	80,32	73,92	65,42	79,31	80,72	87,66	96,19	104,48	110,07	110,07
Calabria	63,80	58,91	68,95	84,18	68,39	78,86	84,24	89,58	82,44	93,79
Sicilia	81,97	91,96	87,93	90,60	86,80	86,15	82,74	87,45	86,89	87,43
Sardegna	94,89	88,57	89,91	79,07	77,93	74,82	63,95	76,22	88,65	81,88
Nord-ovest (a)	132,33	121,51	126,35	130,91	126,37	127,66	126,49	129,13	128,26	129,99
Nord-est	113,42	110,14	114,76	124,67	116,79	120,63	120,10	135,11	135,18	137,16
Nord (a)	124,70	116,91	121,67	128,40	122,50	124,81	123,88	131,56	131,08	132,92
Centro (b)	108,65	112,05	108,95	107,57	101,89	116,24	113,29	115,59	112,13	115,29
Sud	69,60	68,81	74,90	78,08	73,19	77,34	78,37	79,93	78,63	80,41
Isole	84,83	91,21	88,36	88,14	84,94	83,77	78,79	85,16	87,25	86,32
Mezzogiorno	74,40	75,88	79,16	81,26	76,90	79,38	78,50	81,58	81,36	82,29
ITALIA (a) (b)	98,06	96,73	99,19	102,33	97,40	101,89	100,98	105,76	104,97	106,89

(a) I rapporti relativi alla regione Piemonte per gli anni 1986-1993 sono stimati.

(b) I rapporti relativi alla regione Toscana per l'anno 1984 sono stimati.

Tavola 1.3 segue - Dimissioni dagli istituti di cura per aborto spontaneo. Rapporti per 1000 nati vivi da donne in età feconda (15-49 anni) per regione di residenza - Anni 1984-2003

REGIONI	1994	1995	1996	1997 (c)	1998 (c)(d)	1999	2000	2001	2002	2003
Piemonte (a)	166,17	174,49	178,65	166,90	123,32	115,44	120,84	128,50	126,18	112,99
Valle d'Aosta	109,68	110,66	140,40	114,48	126,08	121,49	103,33	103,40	91,24	132,93
Lombardia	140,58	147,85	138,17	136,53	137,29	135,36	120,36	115,70	120,27	126,67
Trentino-Alto Adige	117,03	133,57	136,03	134,20	135,20	129,37	132,39	131,60	145,79	128,95
<i>Bolzano-Bozen</i>	<i>103,89</i>	<i>132,58</i>	<i>134,91</i>	<i>121,35</i>	<i>124,00</i>	<i>110,59</i>	<i>123,89</i>	<i>123,24</i>	<i>135,94</i>	<i>117,30</i>
<i>Trento</i>	<i>132,34</i>	<i>134,68</i>	<i>137,30</i>	<i>148,83</i>	<i>147,49</i>	<i>150,34</i>	<i>141,36</i>	<i>140,87</i>	<i>155,91</i>	<i>141,62</i>
Veneto	137,19	141,74	133,84	133,67	136,92	137,04	136,42	146,40	141,89	142,51
Friuli-Venezia Giulia	126,85	132,32	134,56	136,73	146,00	153,30	143,17	151,90	160,47	142,95
Liguria	138,25	132,83	137,65	129,15	138,96	134,22	124,55	118,20	118,28	112,28
Emilia-Romagna	153,73	151,55	146,69	143,08	143,91	154,65	145,09	144,50	141,23	137,38
Toscana	139,81	149,95	142,32	144,90	152,64	141,99	146,22	134,30	124,44	148,82
Umbria	101,61	109,10	103,34	105,61	124,30	124,62	104,50	115,00	117,20	110,78
Marche	139,83	137,90	148,88	137,14	137,03	124,28	113,68	126,20	103,91	117,74
Lazio (b)	112,86	133,84	155,61	161,72	168,40	163,81	151,36	171,90	180,18	171,37
Abruzzo	124,97	128,85	125,43	131,97	142,40	110,84	110,98	105,70	114,93	106,85
Molise	109,91	124,57	116,94	108,19	105,00	112,07	101,87	98,60	97,69	100,00
Campania	81,55	83,12	84,86	88,59	91,46	96,04	97,12	105,50	112,35	103,89
Puglia	81,09	92,88	99,18	107,20	113,44	107,50	110,03	113,10	117,67	109,39
Basilicata	104,85	124,37	181,94	134,19	143,93	141,14	146,44	146,40	149,67	145,90
Calabria	101,64	93,18	90,00	115,28	123,69	113,65	107,50	105,10	115,18	113,79
Sicilia	97,69	107,25	105,92	109,69	112,44	115,57	111,66	127,10	125,48	124,00
Sardegna	100,65	117,44	111,12	102,72	114,47	104,13	126,83	133,10	136,78	126,21
Nord-ovest (a)	147,21	153,52	149,10	144,17	133,55	129,79	120,69	119,20	121,43	121,86
Nord-est	139,18	143,09	138,43	137,15	139,90	143,77	139,67	144,70	143,86	139,31
Nord (a)	143,93	149,23	144,67	141,26	136,20	135,66	128,70	129,90	130,91	129,23
Centro (b)	122,93	137,18	147,33	149,89	156,80	150,01	141,69	150,80	148,90	153,52
Sud	88,68	92,78	96,66	102,56	107,60	104,65	105,17	109,10	115,58	108,44
Isole	98,28	109,31	106,97	108,29	112,83	113,30	114,80	128,30	127,79	124,45
Mezzogiorno	91,72	98,00	99,89	104,37	109,23	107,36	108,16	115,00	119,38	113,48
ITALIA (a) (b)	117,03	124,71	125,97	127,41	128,70	126,73	122,86	127,70	129,75	127,65

(a) I rapporti relativi alla regione Piemonte per gli anni 1995-1997 sono stimati.

(b) I rapporti relativi alla regione Lazio per l'anno 1995 sono stimati.

(c) Il dato relativo ai nati vivi è stimato (cfr. "Qualità dei dati").

(d) I rapporti sono stimati per tutte le regioni (cfr. "Qualità dei dati").

Tavola 1.4 - Dimissioni dagli istituti di cura per aborto spontaneo per regione di residenza. Rapporti standardizzati di abortività spontanea - Anni 1984-2003

REGIONI	1984	1985	1986	1987	1988	1989	1990	1991	1992	1993
Piemonte (a)	123,44	113,00	114,15	118,23	112,78	116,00	113,95	114,08	115,25	115,43
Valle d'Aosta	285,37	225,22	217,93	224,53	184,21	150,38	142,81	109,96	118,69	127,27
Lombardia	138,47	127,09	133,61	135,85	130,88	131,86	129,10	133,17	131,41	132,09
Trentino-Alto Adige	96,85	97,61	99,08	102,38	114,97	107,58	110,78	116,45	118,50	108,79
<i>Bolzano-Bozen</i>	<i>85,81</i>	<i>75,33</i>	<i>97,14</i>	<i>100,50</i>	<i>103,75</i>	<i>108,11</i>	<i>101,27</i>	<i>104,37</i>	<i>110,90</i>	<i>91,24</i>
<i>Trento</i>	<i>110,64</i>	<i>124,47</i>	<i>102,91</i>	<i>106,29</i>	<i>127,94</i>	<i>105,68</i>	<i>121,88</i>	<i>133,88</i>	<i>127,76</i>	<i>129,72</i>
Veneto	120,96	114,70	122,02	129,88	122,87	126,41	128,30	138,14	134,71	132,38
Friuli-Venezia Giulia	144,92	147,19	142,75	148,73	142,47	140,44	141,14	143,15	133,07	128,84
Liguria	147,27	132,57	136,98	136,84	133,58	126,02	131,67	130,46	115,32	121,55
Emilia-Romagna	109,71	103,43	105,05	118,73	97,57	105,28	100,30	127,59	130,48	142,69
Toscana (b)	118,58	101,97	106,67	109,63	108,00	125,90	128,58	128,04	127,80	129,83
Umbria	109,98	100,77	105,60	115,95	115,30	110,30	110,61	114,40	86,56	107,91
Marche	136,61	145,83	142,28	139,05	104,82	126,31	113,53	128,44	118,09	119,20
Lazio	107,02	120,82	109,32	103,03	98,46	110,76	104,66	104,95	100,73	102,39
Abruzzo	103,85	76,77	87,82	116,09	103,18	104,80	99,33	101,00	107,21	106,29
Molise	114,65	107,17	99,85	121,76	119,78	122,10	132,55	119,27	122,48	121,46
Campania	64,02	67,10	76,82	72,19	64,99	69,27	72,13	72,38	69,30	72,22
Puglia	83,06	87,10	87,63	85,84	86,93	89,55	83,16	84,37	82,16	77,20
Basilicata	84,92	80,18	70,73	85,05	85,83	91,55	102,35	109,82	111,36	111,46
Calabria	69,66	62,90	74,61	92,20	73,32	82,70	89,45	95,02	84,69	97,43
Sicilia	87,21	98,93	93,81	96,12	91,22	88,80	84,98	90,36	87,70	88,23
Sardegna	91,33	83,59	86,00	75,40	74,19	70,27	59,84	70,95	81,65	73,26
Nord-ovest (a)	136,04	124,22	129,01	131,63	126,74	127,07	125,12	127,13	124,98	126,22
Nord-est	116,98	112,38	115,87	124,87	115,90	118,92	118,32	132,52	130,80	132,49
Nord (a)	128,33	119,43	123,61	128,88	122,25	123,71	122,31	129,32	127,34	128,77
Centro (b)	113,90	117,01	112,41	110,13	103,09	116,70	112,73	114,91	109,32	112,15
Sud	74,79	73,96	80,38	83,25	76,68	81,17	81,78	83,12	80,25	81,94
Isole	88,20	94,75	91,79	90,85	86,81	84,47	78,96	85,50	86,42	85,18
Mezzogiorno	79,06	80,64	83,99	85,62	79,89	82,23	80,84	83,85	82,19	82,88
ITALIA (a) (b)	102,91	101,05	103,10	105,35	99,07	103,18	101,45	105,76	103,44	104,70

(a) I rapporti relativi alla regione Piemonte per gli anni 1986-1993 sono stimati.

(b) I rapporti relativi alla regione Toscana per l'anno 1984 sono stimati.

Tavola 1.4 segue - Dimissioni dagli istituti di cura per aborto spontaneo per regione di residenza. Rapporti standardizzati di abortività spontanea - Anni 1984-2003

REGIONI	1994	1995	1996	1997 (c)	1998 (c)(d)	1999	2000	2001	2002	2003
Piemonte (a)	162,55	165,89	170,39	158,19	117,67	107,55	111,85	120,08	114,23	102,53
Valle d'Aosta	114,41	106,82	131,63	107,95	115,50	115,62	84,83	99,26	82,91	106,53
Lombardia	135,96	141,28	131,45	130,19	131,84	125,60	110,29	105,35	108,99	115,74
Trentino-Alto Adige	112,56	128,59	130,33	124,19	126,23	120,38	119,40	117,57	127,70	109,35
<i>Bolzano-Bozen</i>	<i>100,93</i>	<i>128,79</i>	<i>128,51</i>	<i>111,40</i>	<i>116,60</i>	<i>104,31</i>	<i>113,06</i>	<i>111,99</i>	<i>122,71</i>	<i>99,11</i>
<i>Trento</i>	<i>127,36</i>	<i>129,15</i>	<i>134,76</i>	<i>140,87</i>	<i>137,98</i>	<i>138,31</i>	<i>126,62</i>	<i>125,60</i>	<i>132,97</i>	<i>121,17</i>
Veneto	131,39	134,03	126,76	126,00	130,74	126,19	125,70	134,18	127,36	129,56
Friuli-Venezia Giulia	122,73	126,98	123,94	131,39	135,38	145,19	129,25	138,73	138,61	124,23
Liguria	133,33	127,97	132,71	120,26	132,21	127,55	113,67	109,50	106,51	103,49
Emilia-Romagna	147,23	144,24	138,39	135,85	134,38	141,28	131,54	128,12	123,27	121,04
Toscana	135,12	144,88	134,67	137,57	145,68	136,11	132,95	122,29	108,28	133,94
Umbria	98,27	106,12	99,03	102,90	119,14	113,79	93,51	103,42	106,74	96,79
Marche	136,85	133,20	139,72	129,72	130,29	112,51	103,90	113,67	93,40	101,79
Lazio (b)	109,83	130,55	150,62	152,06	172,09	157,52	142,11	160,87	172,93	157,46
Abruzzo	125,42	122,66	117,29	125,08	134,47	101,02	103,09	97,68	104,81	97,15
Molise	112,57	124,70	115,55	104,61	103,64	103,45	98,25	95,56	84,79	94,41
Campania	83,13	84,01	84,70	87,41	89,54	93,00	93,10	99,33	105,68	96,48
Puglia	81,37	92,64	97,30	104,08	109,87	102,54	103,58	104,59	107,27	99,19
Basilicata	104,28	122,41	180,00	126,55	136,96	133,93	134,67	135,14	133,32	131,70
Calabria	102,81	92,43	88,13	112,56	117,80	107,85	100,95	97,36	106,18	102,35
Sicilia	97,75	106,61	103,38	106,51	108,83	111,22	105,93	118,17	115,78	112,17
Sardegna	89,54	105,86	95,91	89,18	100,58	89,99	107,23	113,46	110,37	104,33
Nord-ovest (a)	142,61	145,77	141,97	136,84	127,50	120,60	110,70	109,53	109,87	110,96
Nord-est	133,37	136,09	130,90	129,47	131,34	132,38	127,36	130,22	126,74	123,54
Nord (a)	138,78	141,68	137,30	133,76	129,05	125,56	117,74	118,27	117,02	116,27
Centro (b)	119,32	133,03	140,86	141,17	151,18	141,67	130,24	137,92	135,75	137,70
Sud	89,50	92,50	94,96	100,02	104,00	99,95	99,31	101,37	106,68	99,04
Isole	96,19	105,90	101,83	102,89	106,92	106,33	105,85	116,15	114,08	109,88
Mezzogiorno	91,60	96,80	97,15	100,79	104,91	101,92	101,31	105,97	108,99	102,44
ITALIA (a) (b)	113,41	119,08	119,21	119,61	120,35	116,99	112,21	115,29	115,99	113,32

(a) I rapporti relativi alla regione Piemonte per gli anni 1995-1997 sono stimati.

(b) I rapporti relativi alla regione Lazio per l'anno 1995 sono stimati.

(c) Il dato relativo ai nati vivi è stimato (cfr. "Qualità dei dati").

(d) I rapporti sono stimati per tutte le regioni (cfr. "Qualità dei dati").

Tavola 1.5 - Dimissioni dagli istituti di cura per aborto spontaneo. Rapporti per 1000 nati vivi per classe di età e regione di residenza - Anni 1984-2003

REGIONI	1984	1985	1986	1987	1988	1989	1990	1991	1992	1993
15-19 ANNI										
Piemonte (a)	100,37	90,42	96,08	128,62	195,18	111,44	115,71	106,91	80,45	86,21
Valle d'Aosta	326,09	171,43	111,11	166,67	151,52	225,81	428,57	107,14	0,00	45,45
Lombardia	145,33	118,00	125,41	132,09	123,96	130,56	142,86	152,77	158,82	153,02
Trentino-Alto Adige	60,15	88,61	99,32	90,28	136,79	116,28	81,08	98,52	80,40	117,98
<i>Bolzano-Bozen</i>	<i>48,87</i>	<i>75,89</i>	<i>80,00</i>	<i>81,63</i>	<i>135,34</i>	<i>86,09</i>	<i>62,50</i>	<i>56,74</i>	<i>62,07</i>	<i>86,96</i>
<i>Trento</i>	<i>82,71</i>	<i>119,57</i>	<i>141,30</i>	<i>108,70</i>	<i>139,24</i>	<i>187,50</i>	<i>129,03</i>	<i>193,55</i>	<i>129,63</i>	<i>174,60</i>
Veneto	119,17	128,70	148,79	126,03	105,83	104,11	130,11	149,25	216,84	161,03
Friuli-Venezia Giulia	132,23	181,53	118,96	153,11	151,04	146,20	120,81	167,66	169,64	119,27
Liguria	149,70	129,03	165,96	210,76	136,36	130,43	151,04	185,19	130,72	165,47
Emilia-Romagna	102,18	102,91	95,59	127,00	101,10	100,38	109,69	156,30	140,57	132,84
Toscana (b)	111,13	97,96	109,19	134,50	113,73	153,08	136,59	172,55	148,54	107,91
Umbria	59,26	90,91	135,14	118,75	120,48	71,43	140,74	129,31	64,10	76,19
Marche	126,01	172,11	163,50	96,65	110,27	116,88	130,65	141,36	182,74	136,90
Lazio	105,78	137,69	133,73	100,41	119,75	146,77	121,55	146,37	132,30	122,97
Abruzzo	72,70	78,77	123,97	102,64	103,23	97,35	86,47	124,50	121,39	105,00
Molise	95,24	99,38	103,45	119,66	155,17	164,95	191,78	144,44	148,15	88,24
Campania	49,14	56,30	73,05	65,29	57,31	49,07	57,65	64,39	77,93	63,55
Puglia	56,65	59,01	63,74	66,34	76,92	67,26	76,82	81,16	86,12	76,34
Basilicata	102,90	73,48	67,14	80,32	70,27	123,71	60,75	87,84	165,41	61,22
Calabria	50,98	58,04	82,95	78,76	62,02	77,40	75,74	81,16	88,57	82,63
Sicilia	77,90	83,68	76,80	84,83	76,75	93,08	87,74	90,37	99,41	81,91
Sardegna	75,42	91,58	67,42	68,41	60,79	53,25	59,33	62,60	52,17	63,08
Nord-ovest (a)	133,46	110,99	119,58	138,00	146,79	126,02	137,94	140,48	131,15	132,30
Nord-est	106,74	119,01	118,07	124,32	111,33	107,72	114,76	147,50	160,98	140,39
Nord (a)	121,38	114,62	118,91	131,76	131,05	117,93	128,05	143,41	143,31	135,69
Centro (b)	106,05	125,36	129,69	111,25	116,79	139,92	128,91	152,60	140,08	116,78
Sud	55,01	59,52	73,93	70,50	67,43	64,63	69,06	76,13	86,26	72,08
Isole	77,52	84,81	75,42	82,49	74,50	87,42	83,83	86,47	92,88	79,45
Mezzogiorno	63,24	69,13	74,52	75,28	70,27	73,88	75,11	80,39	89,02	75,08
ITALIA (a) (b)	82,78	86,57	90,82	92,08	88,65	90,22	92,42	101,88	106,54	92,23

(a) I rapporti relativi alla regione Piemonte per gli anni 1986-1993 sono stimati.

(b) I rapporti relativi alla regione Toscana per l'anno 1984 sono stimati.

Tavola 1.5 segue - Dimissioni dagli istituti di cura per aborto spontaneo. Rapporti per 1000 nati vivi per classe di età e regione di residenza - Anni 1984-2003

REGIONI	1994	1995	1996	1997 (c)	1998 (c)(d)	1999	2000	2001	2002	2003
15-19 ANNI										
Piemonte (a)	208,07	185,15	216,59	193,54	184,00	158,76	158,41	214,63	162,10	190,2
Valle d'Aosta	71,43	83,33	117,65	111,11	181,82	0,00	0,00	77,34	49,86	290,4
Lombardia	165,96	186,95	158,08	179,07	184,09	173,47	148,16	146,16	142,01	187,0
Trentino-Alto Adige	92,02	181,82	175,68	106,38	227,68	171,12	125,91	138,96	125,49	72,7
<i> Bolzano-Bozen</i>	<i>70,00</i>	<i>158,54</i>	<i>116,50</i>	<i>82,47</i>	<i>205,45</i>	<i>143,91</i>	<i>119,07</i>	<i>85,33</i>	<i>142,25</i>	<i>71,84</i>
<i> Trento</i>	<i>126,98</i>	<i>213,11</i>	<i>311,11</i>	<i>162,79</i>	<i>252,75</i>	<i>215,60</i>	<i>139,67</i>	<i>248,14</i>	<i>99,66</i>	<i>74,06</i>
Veneto	172,04	106,09	175,13	148,61	253,88	146,31	153,33	168,32	158,59	178,6
Friuli-Venezia Giulia	252,75	168,42	103,45	189,87	210,02	231,04	133,80	287,86	137,97	187,3
Liguria	133,86	101,01	154,64	180,85	276,86	223,35	180,63	189,64	174,77	188,4
Emilia-Romagna	147,51	172,15	218,02	174,16	171,07	149,68	174,84	136,11	139,97	159,4
Toscana	207,39	156,34	155,76	209,84	221,86	266,52	137,62	183,09	149,59	149,0
Umbria	66,67	106,06	93,33	120,00	146,67	200,92	112,87	45,03	81,22	64,0
Marche	159,24	156,25	188,98	107,38	202,71	172,41	130,58	114,87	120,79	161,7
Lazio (b)	172,98	243,62	295,19	225,48	324,32	343,64	288,10	331,16	329,88	313,7
Abruzzo	141,03	127,52	83,33	150,68	166,38	121,97	140,03	98,55	167,55	103,1
Molise	132,08	195,65	222,22	107,14	266,67	68,65	174,92	345,85	135,58	286,7
Campania	75,43	76,07	80,44	87,48	92,00	78,18	95,97	90,82	83,11	88,8
Puglia	70,34	79,63	98,20	108,30	107,90	92,51	104,88	101,90	112,31	123,9
Basilicata	98,04	78,43	200,00	61,54	100,00	131,44	151,52	89,69	110,21	158,5
Calabria	94,77	89,74	66,91	159,27	156,19	118,94	138,66	102,10	98,61	106,2
Sicilia	94,33	110,96	117,26	112,65	126,00	104,75	90,84	100,86	104,70	108,7
Sardegna	76,60	97,07	98,90	77,88	105,26	88,93	109,58	81,22	116,07	123,2
Nord-ovest (a)	175,26	179,11	175,79	183,13	190,18	171,24	152,55	167,93	148,51	189,0
Nord-est	157,63	145,91	183,97	155,73	212,98	157,60	156,12	161,14	145,88	159,6
Nord (a)	167,64	164,36	179,16	171,86	199,60	165,50	154,09	165,17	147,39	176,0
Centro (b)	173,30	197,08	218,75	200,50	253,98	277,87	193,34	215,93	205,02	212,1
Sud	79,09	81,80	88,12	105,19	108,40	89,50	106,26	97,23	98,21	104,6
Isole	92,00	109,09	114,99	108,73	123,66	102,76	93,25	98,54	106,04	110,3
Mezzogiorno	84,30	92,78	98,62	106,63	114,55	94,71	101,29	97,73	101,27	106,8
ITALIA (a) (b)	110,00	117,19	126,73	131,30	145,94	128,61	123,82	127,97	124,88	138,3

(a) I rapporti relativi alla regione Piemonte per gli anni 1995-1997 sono stimati.

(b) I rapporti relativi alla regione Lazio per l'anno 1995 sono stimati.

(c) Il dato relativo ai nati vivi è stimato (cfr. "Qualità dei dati").

(d) I rapporti sono stimati per tutte le regioni (cfr. "Qualità dei dati").

Tavola 1.5 segue - Dimissioni dagli istituti di cura per aborto spontaneo. Rapporti per 1000 nati vivi per classe di età e regione di residenza - Anni 1984-2003

REGIONI	1984	1985	1986	1987	1988	1989	1990	1991	1992	1993
20-24 ANNI										
Piemonte (a)	83,95	73,72	80,13	87,52	97,67	84,02	74,18	83,80	85,46	83,96
Valle d'Aosta	215,33	129,03	158,73	117,12	148,47	146,60	128,44	126,37	91,84	75,14
Lombardia	104,27	96,14	98,43	103,26	104,13	109,19	102,82	106,23	109,29	103,57
Trentino-Alto Adige	66,85	81,06	74,53	70,66	102,55	83,19	79,98	99,23	76,44	81,02
<i>Bolzano-Bozen</i>	<i>60,65</i>	<i>67,04</i>	<i>71,55</i>	<i>72,93</i>	<i>90,66</i>	<i>83,26</i>	<i>77,86</i>	<i>82,22</i>	<i>74,11</i>	<i>71,60</i>
<i>Trento</i>	<i>75,43</i>	<i>99,16</i>	<i>78,61</i>	<i>67,83</i>	<i>118,96</i>	<i>83,11</i>	<i>82,98</i>	<i>127,81</i>	<i>79,88</i>	<i>94,34</i>
Veneto	87,10	83,60	94,09	101,29	102,87	98,25	104,09	116,44	99,60	107,29
Friuli-Venezia Giulia	98,00	109,69	102,17	114,32	101,42	110,69	132,16	117,93	115,32	96,02
Liguria	105,82	108,84	101,78	108,14	93,97	96,81	97,46	114,65	101,95	108,24
Emilia-Romagna	73,44	77,28	78,90	86,01	76,56	82,22	78,80	101,24	102,79	113,70
Toscana (b)	82,27	79,32	80,75	83,48	86,25	106,79	108,65	108,67	98,97	109,55
Umbria	69,77	65,97	67,15	77,50	79,97	79,07	91,33	90,13	77,15	89,21
Marche	100,20	106,48	107,34	103,51	81,61	96,82	85,56	100,83	107,61	98,63
Lazio	75,55	79,56	84,68	76,80	76,72	84,27	84,72	82,75	85,51	85,67
Abruzzo	70,93	52,48	57,28	77,50	90,14	81,51	85,17	82,60	91,88	74,38
Molise	75,83	87,54	68,78	85,02	78,40	82,25	92,38	94,03	116,12	104,50
Campania	44,47	46,01	50,70	49,20	48,44	49,51	51,12	52,75	50,78	51,80
Puglia	53,62	55,00	59,61	55,82	59,05	61,31	56,12	60,13	61,58	52,43
Basilicata	64,95	52,83	49,15	64,52	69,34	63,78	66,46	81,66	100,68	82,55
Calabria	46,67	45,25	46,76	57,86	49,28	56,69	57,05	58,38	62,68	62,57
Sicilia	60,73	65,76	67,20	65,30	65,22	68,96	65,60	66,80	65,54	67,72
Sardegna	68,41	62,80	59,90	54,55	57,86	55,40	42,28	60,55	61,42	54,02
Nord-ovest (a)	99,28	90,76	93,73	99,06	101,76	100,96	93,88	100,13	101,09	97,71
Nord-est	81,76	83,96	87,79	93,99	94,07	92,41	95,04	109,02	99,08	105,05
Nord (a)	91,97	87,93	91,28	96,97	98,61	97,44	94,36	103,73	100,27	100,70
Centro (b)	80,10	81,97	85,29	81,93	80,02	91,10	91,64	92,34	91,08	93,67
Sud	50,64	49,81	53,15	55,49	55,45	56,89	56,75	59,12	60,65	56,78
Isole	62,16	65,21	65,93	63,47	64,02	66,80	61,96	65,89	64,93	65,81
Mezzogiorno	54,15	54,46	57,03	57,92	58,06	59,93	58,37	61,26	62,01	59,68
ITALIA (a) (b)	70,22	69,17	71,53	72,95	72,94	75,02	73,15	77,21	76,40	75,31

(a) I rapporti relativi alla regione Piemonte per gli anni 1986-1993 sono stimati.

(b) I rapporti relativi alla regione Toscana per l'anno 1984 sono stimati.

Tavola 1.5 segue - Dimissioni dagli istituti di cura per aborto spontaneo. Rapporti per 1000 nati vivi per classe di età e regione di residenza - Anni 1984-2003

REGIONI	1994	1995	1996	1997 (c)	1998 (c)(d)	1999	2000	2001	2002	2003
20-24 ANNI										
Piemonte (a)	125,09	125,95	136,31	131,89	100,97	90,20	100,55	116,77	103,98	94,67
Valle d'Aosta	135,14	112,68	75,34	78,43	76,92	77,31	45,28	114,25	44,55	51,47
Lombardia	116,71	128,81	117,77	116,91	119,26	110,47	99,46	95,03	100,15	110,66
Trentino-Alto Adige	98,05	107,17	122,57	105,31	84,99	92,96	95,63	94,59	106,10	95,88
<i> Bolzano-Bozen</i>	<i>79,75</i>	<i>102,13</i>	<i>121,91</i>	<i>85,76</i>	<i>73,86</i>	<i>77,70</i>	<i>90,21</i>	<i>97,28</i>	<i>112,82</i>	<i>72,10</i>
<i> Trento</i>	<i>127,27</i>	<i>114,58</i>	<i>123,46</i>	<i>131,87</i>	<i>103,43</i>	<i>109,71</i>	<i>101,89</i>	<i>91,54</i>	<i>98,97</i>	<i>124,34</i>
Veneto	102,02	116,11	100,00	105,97	109,49	110,90	112,72	128,11	117,46	131,88
Friuli-Venezia Giulia	92,72	104,19	103,36	118,29	100,79	157,60	115,68	129,14	134,26	115,38
Liguria	130,07	132,01	137,69	107,22	139,17	127,49	108,02	116,55	100,59	110,10
Emilia-Romagna	122,77	120,34	112,68	121,93	110,84	118,34	115,43	110,74	101,49	110,18
Toscana	114,18	134,97	122,87	127,95	142,09	134,07	119,58	120,63	86,20	138,27
Umbria	73,63	89,38	86,71	91,90	105,26	85,92	73,34	92,64	87,22	80,56
Marche	122,59	122,37	112,57	121,97	98,83	87,67	87,01	96,01	88,66	74,38
Lazio (b)	98,64	120,49	138,98	149,49	195,02	167,35	145,06	177,56	200,22	174,26
Abruzzo	97,24	87,42	97,96	95,01	97,68	71,60	88,47	89,05	95,79	91,08
Molise	75,38	91,60	91,72	78,48	85,04	83,14	83,64	60,72	64,79	94,09
Campania	57,54	59,58	62,26	69,12	75,72	77,24	76,83	81,81	94,75	84,14
Puglia	64,48	73,39	78,15	78,84	89,05	79,64	88,49	75,31	83,95	83,06
Basilicata	94,63	115,88	163,79	91,35	130,31	117,83	111,76	141,92	121,58	114,09
Calabria	69,14	71,49	59,89	88,18	92,04	90,65	84,77	78,91	90,89	81,51
Sicilia	78,35	77,53	83,52	85,92	91,07	89,12	86,79	93,04	88,60	88,11
Sardegna	65,61	78,44	72,48	66,10	95,24	77,73	93,37	115,02	95,21	94,53
Nord-ovest (a)	120,52	127,97	124,43	120,32	114,68	105,45	99,84	102,90	100,56	105,65
Nord-est	107,98	115,34	107,98	112,98	105,64	115,39	111,98	117,12	111,17	117,65
Nord (a)	115,38	122,59	117,45	117,20	110,75	109,70	105,06	109,00	105,11	110,87
Centro (b)	103,77	122,18	127,60	136,48	154,83	139,34	123,08	139,53	134,25	140,08
Sud	64,77	68,68	71,36	76,70	84,40	80,96	82,94	81,37	91,68	84,75
Isole	76,60	77,65	82,03	83,31	91,57	87,69	87,63	95,84	89,43	88,93
Mezzogiorno	68,55	71,56	74,75	78,80	86,68	83,13	84,44	85,98	90,96	86,11
ITALIA (a) (b)	85,84	91,82	93,60	97,86	102,00	98,55	96,24	100,68	101,85	102,19

(a) I rapporti relativi alla regione Piemonte per gli anni 1995-1997 sono stimati.

(b) I rapporti relativi alla regione Lazio per l'anno 1995 sono stimati.

(c) Il dato relativo ai nati vivi è stimato (cfr. "Qualità dei dati").

(d) I rapporti sono stimati per tutte le regioni (cfr. "Qualità dei dati").

Tavola 1.5 segue - Dimissioni dagli istituti di cura per aborto spontaneo. Rapporti per 1000 nati vivi per classe di età e regione di residenza - Anni 1984-2003

REGIONI	1984	1985	1986	1987	1988	1989	1990	1991	1992	1993
25-29 ANNI										
Piemonte (a)	94,74	83,94	85,81	85,91	85,10	88,06	85,19	90,38	89,32	89,91
Valle d'Aosta	201,78	155,28	138,14	152,54	132,23	79,88	123,21	81,79	97,88	98,90
Lombardia	104,20	98,73	99,53	107,43	98,08	98,42	99,88	106,34	103,67	107,50
Trentino-Alto Adige	85,75	77,33	77,97	91,68	89,59	80,76	88,17	87,71	101,10	82,01
<i> Bolzano-Bozen</i>	<i>68,38</i>	<i>60,44</i>	<i>72,61</i>	<i>90,51</i>	<i>86,52</i>	<i>79,84</i>	<i>76,35</i>	<i>79,57</i>	<i>92,56</i>	<i>65,32</i>
<i> Trento</i>	<i>105,16</i>	<i>97,11</i>	<i>83,97</i>	<i>93,01</i>	<i>93,24</i>	<i>81,90</i>	<i>101,52</i>	<i>97,98</i>	<i>110,92</i>	<i>101,64</i>
Veneto	94,96	86,87	93,83	104,02	98,33	99,88	104,19	111,57	107,45	109,12
Friuli-Venezia Giulia	113,35	104,13	111,62	116,50	118,10	112,10	113,06	120,87	105,94	105,35
Liguria	100,00	104,95	106,42	105,10	102,90	97,12	102,73	101,41	93,54	93,84
Emilia-Romagna	83,65	75,82	79,31	92,59	76,98	79,78	80,17	94,19	99,79	114,94
Toscana (b)	95,35	77,94	80,70	81,33	85,84	97,78	98,12	98,61	104,85	100,92
Umbria	81,46	76,69	77,60	84,16	91,08	80,01	81,88	91,61	70,58	75,70
Marche	102,40	105,82	103,32	97,72	84,20	98,42	89,90	99,03	85,55	90,60
Lazio	83,44	87,33	78,66	74,11	71,29	84,50	82,02	81,86	79,70	78,31
Abruzzo	83,88	57,19	68,72	92,84	75,43	78,93	75,60	76,08	81,96	83,94
Molise	83,00	77,49	72,21	96,54	96,41	94,08	83,47	94,49	91,60	78,93
Campania	49,02	50,30	57,67	56,25	49,60	51,46	54,78	56,92	54,01	55,58
Puglia	60,97	64,77	64,79	64,64	64,78	65,25	63,82	62,19	60,89	59,66
Basilicata	61,26	57,64	51,47	61,71	64,75	72,96	82,42	81,87	89,84	91,43
Calabria	55,59	47,54	60,03	71,66	55,44	66,70	64,79	68,72	64,75	71,55
Sicilia	68,16	73,56	71,81	74,36	69,04	66,85	62,32	66,39	69,08	71,62
Sardegna	71,08	69,00	68,71	68,85	62,06	55,17	50,77	56,51	66,99	52,74
Nord-ovest (a)	101,91	95,51	96,52	101,64	95,19	95,35	96,25	101,18	98,74	101,32
Nord-est	92,38	84,17	89,34	100,28	92,81	92,67	95,62	104,19	104,13	107,29
Nord (a)	98,12	90,96	93,66	101,10	94,24	94,27	95,99	102,40	100,92	103,75
Centro (b)	89,16	86,57	82,69	80,04	78,48	89,68	87,52	89,35	86,55	85,82
Sud	57,17	55,30	60,88	64,52	58,08	61,15	61,88	63,12	61,58	62,79
Isole	68,83	72,53	71,14	73,18	67,57	64,39	59,93	64,44	68,67	67,97
Mezzogiorno	60,72	60,55	64,00	67,15	60,94	62,13	61,29	63,51	63,66	64,31
ITALIA (a) (b)	79,91	76,81	78,46	82,09	76,59	79,05	79,10	82,84	81,64	83,10

(a) I rapporti relativi alla regione Piemonte per gli anni 1986-1993 sono stimati.

(b) I rapporti relativi alla regione Toscana per l'anno 1984 sono stimati.

Tavola 1.5 segue - Dimissioni dagli istituti di cura per aborto spontaneo. Rapporti per 1000 nati vivi per classe di età e regione di residenza - Anni 1984-2003

REGIONI	1994	1995	1996	1997 (c)	1998 (c)(d)	1999	2000	2001	2002	2003
25-29 ANNI										
Piemonte (a)	126,68	124,76	135,30	129,59	89,91	87,20	91,49	95,46	92,17	83,31
Valle d'Aosta	45,67	85,80	134,00	90,05	93,75	119,92	68,41	86,62	67,91	72,61
Lombardia	107,41	120,82	104,08	105,72	103,90	102,37	89,43	87,55	92,06	98,15
Trentino-Alto Adige	90,27	104,96	101,10	99,58	95,19	104,37	101,88	98,34	103,49	83,92
<i>Bolzano-Bozen</i>	<i>86,30</i>	<i>111,23</i>	<i>97,64</i>	<i>86,07</i>	<i>80,69</i>	<i>96,06</i>	<i>96,82</i>	<i>97,44</i>	<i>95,63</i>	<i>84,98</i>
<i>Trento</i>	<i>94,95</i>	<i>98,07</i>	<i>105,37</i>	<i>115,71</i>	<i>114,58</i>	<i>114,07</i>	<i>107,27</i>	<i>99,34</i>	<i>111,42</i>	<i>82,83</i>
Veneto	110,69	106,42	111,21	104,28	108,22	103,74	106,42	111,13	105,63	105,16
Friuli-Venezia Giulia	91,51	106,50	103,52	100,34	107,14	105,92	107,88	105,91	104,92	95,63
Liguria	101,93	104,66	106,76	100,83	96,17	105,72	95,88	87,05	90,32	89,67
Emilia-Romagna	117,37	117,31	112,52	110,91	106,08	120,37	107,31	105,37	101,56	100,01
Toscana	108,49	118,20	107,75	112,45	113,26	112,87	114,28	98,17	91,40	115,76
Umbria	76,92	94,77	90,74	91,24	103,45	86,54	74,11	91,77	99,99	85,45
Marche	100,89	105,80	112,45	98,48	102,75	83,98	85,07	94,09	70,40	83,24
Lazio (b)	83,72	101,91	115,88	129,46	156,64	126,02	113,67	130,88	141,39	122,28
Abruzzo	90,12	101,62	96,70	97,93	111,07	79,61	82,97	85,87	83,80	84,26
Molise	91,67	92,14	86,96	94,62	79,11	72,69	74,31	82,69	54,49	68,02
Campania	64,21	67,00	67,26	65,68	70,86	75,54	72,63	77,76	84,41	79,14
Puglia	60,11	69,12	72,98	82,41	87,65	81,28	82,51	84,91	84,81	78,85
Basilicata	83,87	99,57	145,73	104,79	105,06	98,75	94,30	105,31	107,90	116,95
Calabria	77,80	69,13	70,88	82,87	91,66	80,77	77,59	82,44	86,05	81,05
Sicilia	75,26	80,71	81,30	89,09	85,28	89,61	83,76	90,91	89,66	92,36
Sardegna	66,79	91,53	75,47	75,90	76,73	77,43	85,69	91,44	89,60	90,97
Nord-ovest (a)	111,79	120,28	113,30	112,06	99,24	98,53	90,28	89,69	91,72	93,16
Nord-est	108,42	109,78	109,64	105,49	105,81	109,67	106,37	107,11	103,84	100,04
Nord (a)	110,42	115,93	111,79	109,36	101,99	103,23	97,11	97,07	96,89	96,11
Centro (b)	92,18	106,40	111,38	117,52	131,05	113,77	106,82	113,07	113,12	112,02
Sud	68,11	72,11	74,75	76,88	82,32	78,90	77,56	81,98	85,05	80,80
Isole	73,68	82,71	80,26	86,81	83,92	87,62	84,08	91,00	89,65	92,14
Mezzogiorno	69,76	75,27	76,38	79,85	82,79	81,48	79,47	84,64	86,42	84,16
ITALIA (a) (b)	89,13	96,05	95,95	97,68	97,84	95,36	91,03	94,25	95,04	93,59

(a) I rapporti relativi alla regione Piemonte per gli anni 1995-1997 sono stimati.

(b) I rapporti relativi alla regione Lazio per l'anno 1995 sono stimati.

(c) Il dato relativo ai nati vivi è stimato (cfr. "Qualità dei dati").

(d) I rapporti sono stimati per tutte le regioni (cfr. "Qualità dei dati").

Tavola 1.5 segue - Dimissioni dagli istituti di cura per aborto spontaneo. Rapporti per 1000 nati vivi per classe di età e regione di residenza - Anni 1984-2003

REGIONI	1984	1985	1986	1987	1988	1989	1990	1991	1992	1993
30-34 ANNI										
Piemonte (a)	120,35	113,64	101,83	117,49	95,13	115,04	114,05	111,04	109,47	111,10
Valle d'Aosta	300,58	248,68	214,29	216,59	127,91	131,15	112,36	92,78	126,71	109,93
Lombardia	136,89	119,98	130,52	129,16	126,35	124,86	122,79	123,66	121,73	126,19
Trentino-Alto Adige	102,20	99,67	100,80	98,91	111,35	104,02	111,36	114,05	123,57	111,90
<i> Bolzano-Bozen</i>	<i>99,82</i>	<i>75,63</i>	<i>108,72</i>	<i>98,67</i>	<i>100,67</i>	<i>104,89</i>	<i>105,26</i>	<i>101,00</i>	<i>124,51</i>	<i>101,30</i>
<i> Trento</i>	<i>104,90</i>	<i>124,28</i>	<i>92,73</i>	<i>99,16</i>	<i>122,14</i>	<i>103,10</i>	<i>117,69</i>	<i>128,86</i>	<i>122,64</i>	<i>123,57</i>
Veneto	122,08	113,26	121,33	125,90	121,19	124,95	120,19	129,50	130,73	127,13
Friuli-Venezia Giulia	146,84	147,48	120,87	141,25	131,08	133,67	138,55	144,22	128,56	121,62
Liguria	154,32	123,21	126,63	130,42	130,68	122,38	124,29	124,03	112,00	105,48
Emilia-Romagna	109,72	106,26	103,40	115,19	92,78	104,69	90,03	124,23	124,76	133,60
Toscana (b)	112,69	94,11	103,38	104,32	102,00	119,14	117,17	115,17	123,10	127,26
Umbria	108,84	93,54	98,04	123,32	114,05	107,44	99,89	107,10	85,52	115,99
Marche	128,24	137,84	140,67	145,14	107,10	120,35	115,73	122,41	117,93	115,33
Lazio	99,46	127,66	107,94	107,11	99,98	105,92	101,10	97,24	96,39	95,91
Abruzzo	111,11	77,45	91,95	112,33	91,14	100,99	98,41	91,44	103,32	112,13
Molise	125,80	115,94	100,63	127,38	99,43	117,97	165,95	127,16	120,10	125,60
Campania	68,91	71,53	80,27	72,90	70,70	69,51	73,40	66,37	67,34	70,77
Puglia	92,22	92,79	87,42	87,86	89,63	90,87	83,36	80,69	80,82	76,80
Basilicata	88,50	91,10	81,27	93,69	81,36	91,67	104,37	107,94	99,05	92,29
Calabria	74,18	67,70	81,02	98,28	75,79	82,14	98,39	110,05	83,36	103,29
Sicilia	90,36	107,73	96,37	104,70	92,10	84,88	86,50	91,57	86,24	87,57
Sardegna	90,91	76,87	89,25	66,74	75,61	65,19	59,65	68,85	81,60	79,76
Nord-ovest (a)	135,13	119,41	122,99	126,81	118,47	122,06	120,53	120,02	117,55	120,02
Nord-est	118,64	113,18	113,37	121,03	111,99	117,05	111,19	127,56	127,72	127,07
Nord (a)	128,67	116,96	119,17	124,53	115,88	120,04	116,71	123,08	121,67	122,90
Centro (b)	107,49	117,03	110,25	112,22	102,37	111,69	107,49	106,36	106,04	108,49
Sud	81,24	79,02	83,64	85,32	79,26	81,50	84,53	81,23	78,57	82,25
Isole	90,50	99,58	94,53	94,98	88,02	79,90	79,67	85,89	85,13	85,68
Mezzogiorno	84,22	85,65	87,15	88,41	82,08	80,99	82,96	82,70	80,67	83,34
ITALIA (a) (b)	105,90	103,83	103,99	107,09	99,49	102,58	101,62	104,09	102,76	104,96

(a) I rapporti relativi alla regione Piemonte per gli anni 1986-1993 sono stimati.

(b) I rapporti relativi alla regione Toscana per l'anno 1984 sono stimati.

Tavola 1.5 segue - Dimissioni dagli istituti di cura per aborto spontaneo. Rapporti per 1000 nati vivi per classe di età e regione di residenza - Anni 1984-2003

REGIONI	1994	1995	1996	1997 (c)	1998 (c)(d)	1999	2000	2001	2002	2003
30-34 ANNI										
Piemonte (a)	154,69	165,09	161,33	150,74	106,74	99,59	95,98	103,77	102,35	90,63
Valle d'Aosta	115,63	106,94	111,94	114,29	128,85	101,12	84,74	70,31	84,96	111,65
Lombardia	126,05	129,92	121,59	115,77	116,62	116,35	100,74	93,89	97,51	100,40
Trentino-Alto Adige	107,63	119,43	114,26	125,85	127,24	116,02	115,92	112,62	125,62	113,17
<i>Bolzano-Bozen</i>	<i>101,71</i>	<i>115,60</i>	<i>113,92</i>	<i>113,87</i>	<i>120,55</i>	<i>97,76</i>	<i>106,11</i>	<i>108,28</i>	<i>115,51</i>	<i>97,79</i>
<i>Trento</i>	<i>113,90</i>	<i>123,56</i>	<i>114,62</i>	<i>139,03</i>	<i>133,56</i>	<i>136,50</i>	<i>126,67</i>	<i>117,53</i>	<i>136,59</i>	<i>130,58</i>
Veneto	126,93	131,12	117,53	115,20	116,86	118,86	115,98	125,39	117,41	113,60
Friuli-Venezia Giulia	111,68	105,95	118,66	112,76	121,81	129,17	112,41	128,85	131,76	116,55
Liguria	116,15	113,14	104,37	109,11	109,24	108,55	91,85	93,20	94,13	79,75
Emilia-Romagna	140,06	135,27	129,53	126,63	126,04	131,11	120,80	118,56	118,75	108,68
Toscana	125,22	131,62	121,86	126,05	130,77	110,28	119,61	108,22	100,67	108,46
Umbria	96,85	90,40	92,56	93,48	95,30	116,69	96,77	91,43	101,39	89,99
Marche	131,90	124,11	133,33	114,14	119,56	109,07	92,70	110,22	89,71	99,47
Lazio (b)	98,01	114,79	131,44	143,21	147,95	134,22	122,60	132,81	140,62	130,79
Abruzzo	120,78	121,36	120,20	129,42	118,02	102,05	102,40	87,54	98,39	83,11
Molise	98,15	127,23	114,01	91,30	91,19	111,18	99,21	84,90	89,04	77,86
Campania	83,25	81,10	82,83	86,05	82,12	88,67	89,84	96,72	98,44	91,04
Puglia	77,05	88,79	91,46	101,32	100,14	96,39	93,81	101,33	106,72	92,73
Basilicata	105,51	112,00	167,40	115,94	129,64	127,02	141,37	117,63	124,63	116,54
Calabria	104,60	90,19	93,31	107,09	104,52	106,77	97,00	89,15	104,57	102,88
Sicilia	96,69	106,21	97,44	98,32	101,02	106,52	100,84	115,90	117,03	105,37
Sardegna	94,90	108,51	96,68	92,04	97,14	82,62	102,65	105,54	100,44	87,83
Nord-ovest (a)	132,70	137,54	130,21	124,55	113,42	111,16	98,58	96,19	98,39	96,13
Nord-est	127,49	128,57	121,14	119,72	121,37	123,63	117,25	122,03	120,11	112,14
Nord (a)	130,57	133,88	126,48	122,57	116,68	116,31	106,35	106,92	107,48	102,82
Centro (b)	109,92	119,21	126,24	130,66	135,47	123,14	116,26	119,93	119,35	117,42
Sud	88,54	90,01	93,83	98,07	95,15	96,33	95,34	96,92	102,46	93,05
Isole	96,27	106,77	97,25	96,81	100,14	100,99	101,28	113,45	113,27	101,40
Mezzogiorno	91,00	95,24	94,88	97,68	96,68	97,77	97,18	101,93	105,77	95,63
ITALIA (a) (b)	111,92	116,94	115,14	115,25	113,15	111,22	105,09	107,65	109,19	103,15

(a) I rapporti relativi alla regione Piemonte per l'anno 1993 e per gli anni 1995-1997 sono stimati.

(b) I rapporti relativi alla regione Lazio per l'anno 1995 sono stimati.

(c) Il dato relativo ai nati vivi è stimato (cfr. "Qualità dei dati").

(d) I rapporti sono stimati per tutte le regioni (cfr. "Qualità dei dati").

Tavola 1.5 segue - Dimissioni dagli istituti di cura per aborto spontaneo. Rapporti per 1000 nati vivi per classe di età e regione di residenza - Anni 1984-2003

REGIONI	1984	1985	1986	1987	1988	1989	1990	1991	1992	1993
35-39 ANNI										
Piemonte (a)	213,51	212,41	209,71	202,36	189,48	200,05	200,20	183,08	195,53	185,59
Valle d'Aosta	425,00	426,97	477,61	463,77	294,74	253,33	185,84	122,64	180,18	250,00
Lombardia	245,98	220,92	239,62	237,10	224,39	223,57	211,72	217,69	216,82	201,12
Trentino-Alto Adige	134,12	150,27	162,07	167,22	186,02	190,33	185,48	209,19	209,78	183,44
<i>Bolzano-Bozen</i>	<i>129,71</i>	<i>103,73</i>	<i>168,18</i>	<i>156,04</i>	<i>153,69</i>	<i>197,45</i>	<i>161,49</i>	<i>206,23</i>	<i>185,84</i>	<i>133,57</i>
<i>Trento</i>	<i>138,77</i>	<i>200,90</i>	<i>155,81</i>	<i>178,41</i>	<i>218,56</i>	<i>183,33</i>	<i>208,25</i>	<i>211,96</i>	<i>233,93</i>	<i>231,99</i>
Veneto	189,98	197,27	209,63	215,97	192,71	206,25	205,68	206,58	213,93	194,36
Friuli-Venezia Giulia	252,82	287,21	284,60	250,33	227,01	235,09	202,53	189,96	198,63	219,85
Liguria	246,77	228,01	242,82	214,86	234,02	202,09	241,02	190,90	175,44	203,91
Emilia-Romagna	190,02	182,62	184,59	198,44	162,06	172,52	168,65	216,10	223,51	234,80
Toscana (b)	204,07	179,14	187,42	192,47	171,59	191,49	213,75	217,09	207,49	203,52
Umbria	209,35	172,79	211,61	206,50	215,28	199,29	208,48	202,88	126,82	175,49
Marche	231,21	257,27	235,90	253,80	164,15	209,05	173,37	209,56	192,48	202,06
Lazio	191,60	208,64	188,53	185,50	160,74	187,49	172,95	172,94	159,82	163,19
Abruzzo	177,11	148,44	149,10	199,33	189,27	184,57	173,74	196,34	174,83	176,97
Molise	198,24	172,57	208,84	203,13	234,38	226,92	202,38	184,00	215,61	225,00
Campania	112,99	123,53	148,32	131,29	106,97	134,73	135,41	128,45	121,38	135,65
Puglia	150,12	161,85	172,93	168,60	161,84	164,42	156,86	159,89	145,64	138,99
Basilicata	156,36	174,55	102,75	140,82	131,03	165,52	189,47	184,62	166,67	219,90
Calabria	127,05	115,96	130,65	165,66	135,70	149,37	172,99	179,10	158,91	188,17
Sicilia	152,25	170,38	163,84	166,37	170,34	159,79	143,66	161,02	143,87	140,40
Sardegna	162,17	133,00	149,81	121,77	111,36	126,19	92,83	111,46	129,53	129,16
Nord-ovest (a)	239,14	221,09	233,73	227,27	216,98	215,64	211,35	205,03	206,47	197,67
Nord-est	189,75	196,03	204,18	208,16	186,23	196,80	191,44	208,24	214,72	209,00
Nord (a)	219,40	211,19	221,97	219,70	204,48	207,96	203,15	206,34	209,89	202,36
Centro (b)	200,62	202,90	195,34	196,35	167,79	191,96	186,57	192,04	174,54	179,45
Sud	132,65	137,91	152,12	153,32	135,51	151,72	152,84	152,33	141,24	152,24
Isole	155,12	159,96	159,76	153,29	152,91	150,08	128,81	146,47	139,83	137,29
Mezzogiorno	140,09	145,36	154,71	153,31	141,39	151,17	144,43	150,34	140,75	147,03
ITALIA (a) (b)	180,49	181,06	188,01	186,69	171,01	181,31	176,02	181,42	175,82	176,47

(a) I rapporti relativi alla regione Piemonte per gli anni 1986-1993 sono stimati.

(b) I rapporti relativi alla regione Toscana per l'anno 1984 sono stimati.

Tavola 1.5 segue - Dimissioni dagli istituti di cura per aborto spontaneo. Rapporti per 1000 nati vivi per classe di età e regione di residenza - Anni 1984-2003

REGIONI	1994	1995	1996	1997 (c)	1998 (c)(d)	1999	2000	2001	2002	2003
35-39 ANNI										
Piemonte (a)	246,47	271,82	263,02	224,76	182,59	159,22	168,51	175,01	174,99	140,10
Valle d'Aosta	225,49	108,70	209,88	197,37	180,23	140,34	184,52	133,46	142,52	232,34
Lombardia	206,85	200,96	198,95	196,59	192,83	182,57	163,70	151,19	154,13	153,14
Trentino-Alto Adige	186,21	199,19	206,70	189,38	209,74	167,35	182,75	181,25	203,79	171,04
<i> Bolzano-Bozen</i>	<i>158,46</i>	<i>208,68</i>	<i>214,79</i>	<i>195,54</i>	<i>250,89</i>	<i>144,68</i>	<i>183,05</i>	<i>166,81</i>	<i>186,36</i>	<i>156,99</i>
<i> Trento</i>	<i>215,69</i>	<i>190,33</i>	<i>198,57</i>	<i>183,29</i>	<i>180,84</i>	<i>190,88</i>	<i>182,48</i>	<i>195,65</i>	<i>220,64</i>	<i>185,41</i>
Veneto	192,54	208,92	183,47	191,52	182,82	183,70	177,67	178,55	178,59	174,54
Friuli-Venezia Giulia	209,94	205,70	193,31	197,53	234,17	208,64	193,22	190,97	224,40	184,69
Liguria	215,21	183,28	213,05	169,61	193,66	165,36	168,33	142,78	142,79	143,18
Emilia-Romagna	226,60	221,32	206,86	189,52	215,43	206,94	198,43	191,43	186,36	180,87
Toscana	201,40	205,63	202,67	192,73	201,98	192,13	194,95	172,71	165,99	188,55
Umbria	167,63	167,53	139,59	140,59	177,43	177,90	138,29	149,94	154,66	140,84
Marche	226,97	203,07	241,49	239,98	197,38	198,95	161,06	169,88	139,98	155,71
Lazio (b)	169,59	188,77	219,51	207,09	170,88	204,31	192,85	214,98	209,07	208,32
Abruzzo	217,14	211,34	186,28	208,80	224,34	171,39	137,52	142,41	155,62	133,33
Molise	191,13	225,71	176,31	169,92	165,37	196,90	110,27	123,66	145,82	130,87
Campania	153,34	151,01	152,41	153,55	150,23	145,67	152,14	161,89	169,16	149,90
Puglia	151,21	174,20	169,41	173,67	182,75	169,41	167,77	170,52	172,67	163,11
Basilicata	147,19	214,06	269,41	231,34	216,18	212,95	221,29	236,08	202,45	170,07
Calabria	184,13	169,57	154,65	201,10	229,13	181,10	158,29	152,26	158,57	164,07
Sicilia	174,84	188,25	170,21	169,66	176,35	180,11	179,17	205,63	196,90	191,85
Sardegna	148,15	146,57	167,44	140,53	138,08	136,94	162,57	165,71	185,13	164,79
Nord-ovest (a)	218,35	215,98	216,66	201,44	190,18	174,59	165,54	156,11	158,25	149,51
Nord-est	204,79	211,74	194,86	191,26	200,80	192,36	186,79	184,55	188,41	177,39
Nord (a)	212,76	214,26	207,50	197,13	194,67	182,13	174,57	168,24	170,94	161,18
Centro (b)	185,27	193,99	211,77	202,69	181,51	198,72	186,16	193,03	185,14	192,09
Sud	162,60	169,48	165,88	173,67	179,16	163,23	158,17	163,72	168,51	154,29
Isole	167,03	175,89	169,43	161,53	165,57	167,54	174,17	193,60	193,32	183,75
Mezzogiorno	164,11	171,68	167,09	169,47	174,58	164,66	163,32	173,33	176,47	163,98
ITALIA (a) (b)	189,21	195,01	193,94	188,74	185,01	179,78	173,31	174,92	175,63	168,44

(a) I rapporti relativi alla regione Piemonte per gli anni 1995-1997 sono stimati.

(b) I rapporti relativi alla regione Lazio per l'anno 1995 sono stimati.

(c) Il dato relativo ai nati vivi è stimato (cfr. "Qualità dei dati").

(d) I rapporti sono stimati per tutte le regioni (cfr. "Qualità dei dati").

Tavola 1.5 segue - Dimissioni dagli istituti di cura per aborto spontaneo. Rapporti per 1000 nati vivi per classe di età e regione di residenza - Anni 1984-2002

REGIONI	1984	1985	1986	1987	1988	1989	1990	1991	1992	1993
40-44 ANNI										
Piemonte (a)	670,56	573,33	702,70	588,36	496,77	557,23	604,34	504,52	632,09	627,71
Valle d'Aosta	1666,67	1333,33	1333,33	1666,67	1800,00	1166,67	444,44	687,50	588,24	1000,00
Lombardia	608,70	609,11	642,05	578,42	617,22	620,66	584,89	579,74	533,33	579,38
Trentino-Alto Adige	410,14	372,09	409,76	361,90	370,89	432,04	495,15	422,22	388,89	462,77
<i> Bolzano-Bozen</i>	<i>325,93</i>	<i>295,77</i>	<i>338,71</i>	<i>345,13</i>	<i>294,12</i>	<i>517,86</i>	<i>495,65</i>	<i>408,70</i>	<i>333,33</i>	<i>445,65</i>
<i> Trento</i>	<i>548,78</i>	<i>520,55</i>	<i>518,52</i>	<i>381,44</i>	<i>468,09</i>	<i>329,79</i>	<i>494,51</i>	<i>436,36</i>	<i>441,44</i>	<i>479,17</i>
Veneto	605,77	546,18	457,01	525,62	488,68	564,80	510,75	605,69	543,73	529,85
Friuli-Venezia Giulia	666,67	570,42	754,39	687,07	683,54	558,51	491,53	478,26	500,00	577,14
Liguria	854,75	542,29	631,90	622,86	642,86	619,72	480,85	537,55	368,60	502,09
Emilia-Romagna	576,00	420,49	475,32	547,26	428,57	496,67	481,06	537,79	586,34	636,53
Toscana (b)	563,22	479,49	503,78	509,17	494,55	557,77	598,81	514,62	480,30	575,15
Umbria	626,67	658,54	505,49	577,78	400,00	666,67	441,44	415,25	344,00	492,19
Marche	785,71	800,00	744,36	693,33	382,35	627,22	500,00	517,07	363,97	429,95
Lazio	553,08	597,24	492,35	452,15	465,17	505,48	390,76	443,11	368,37	436,07
Abruzzo	406,06	326,39	335,82	585,94	503,03	500,00	348,26	368,69	442,40	431,45
Molise	547,62	424,24	384,62	431,37	638,30	537,04	468,09	355,93	287,36	422,22
Campania	261,32	265,63	294,31	300,15	248,53	295,06	290,51	336,66	298,65	294,20
Puglia	386,34	424,72	414,74	382,65	390,90	464,37	341,36	407,05	398,82	348,25
Basilicata	306,12	160,00	342,11	341,77	511,90	304,76	378,64	586,96	443,48	563,83
Calabria	248,08	199,51	254,90	404,69	326,09	321,66	374,19	337,13	321,74	441,86
Sicilia	358,18	472,44	432,40	360,12	377,14	394,84	392,79	401,83	382,82	373,35
Sardegna	386,62	395,95	337,97	304,78	284,88	320,33	232,38	250,46	354,90	298,85
Nord-ovest (a)	651,78	597,70	659,58	591,50	594,48	607,08	578,39	555,54	538,09	586,47
Nord-est	572,59	486,73	479,88	524,27	474,14	527,25	497,65	546,37	532,07	560,66
Nord (a)	618,35	550,42	580,90	563,06	542,77	573,51	544,47	551,72	535,61	575,56
Centro (b)	581,71	584,66	521,64	500,00	460,41	542,14	462,08	469,53	395,75	476,09
Sud	310,17	299,46	326,96	354,98	329,35	365,22	327,42	367,07	344,10	350,22
Isole	368,35	443,44	398,43	341,41	346,74	371,17	340,39	351,25	374,49	349,85
Mezzogiorno	330,07	350,50	352,52	350,14	335,41	367,30	331,85	361,38	354,84	350,09
ITALIA (a) (b)	471,47	461,12	464,77	454,98	434,64	475,86	435,76	454,43	431,26	458,58

(a) I rapporti relativi alla regione Piemonte per gli anni 1986-1993 sono stimati.

(b) I rapporti relativi alla regione Toscana per l'anno 1984 sono stimati.

Tavola 1.5 segue - Dimissioni dagli istituti di cura per aborto spontaneo. Rapporti per 1000 nati vivi per classe di età e regione di residenza - Anni 1984-2003

REGIONI	1994	1995	1996	1997 (c)	1998 (c)(d)	1999	2000	2001	2002	2003
40-44 ANNI										
Piemonte (a)	748,42	726,15	730,33	681,49	492,15	428,64	447,22	423,82	414,75	380,99
Valle d'Aosta	750,00	500,00	586,21	193,55	275,86	709,52	459,49	459,61	697,98	227,84
Lombardia	598,50	435,83	534,09	501,06	567,78	483,55	409,19	407,97	388,39	405,24
Trentino-Alto Adige	393,20	477,48	526,53	443,18	491,02	417,05	392,61	434,45	463,36	420,55
<i> Bolzano-Bozen</i>	<i>288,66</i>	<i>448,28</i>	<i>552,24</i>	<i>440,30</i>	<i>402,11</i>	<i>322,44</i>	<i>398,13</i>	<i>363,04</i>	<i>510,45</i>	<i>414,43</i>
<i> Trento</i>	<i>486,24</i>	<i>509,43</i>	<i>495,50</i>	<i>446,15</i>	<i>600,46</i>	<i>502,98</i>	<i>387,33</i>	<i>511,80</i>	<i>427,13</i>	<i>427,00</i>
Veneto	509,00	529,70	446,83	510,27	492,45	486,11	448,45	449,47	471,24	470,85
Friuli-Venezia Giulia	491,62	515,15	434,04	596,06	568,40	497,16	553,45	471,14	497,83	451,67
Liguria	572,02	479,34	500,00	417,75	515,48	438,84	407,54	366,40	326,55	291,23
Emilia-Romagna	628,47	561,51	539,20	498,67	537,58	553,95	487,46	528,56	455,04	430,38
Toscana	529,10	540,13	558,32	479,43	545,25	453,92	469,63	432,60	408,79	468,36
Umbria	451,33	379,56	246,58	291,93	461,99	423,38	357,43	447,56	290,10	396,22
Marche	542,45	505,54	446,60	492,86	619,09	436,01	457,09	430,84	332,92	407,23
Lazio (b)	472,22	494,39	608,09	339,89	245,07	447,41	479,81	507,24	498,18	505,41
Abruzzo	626,94	455,25	382,17	407,84	620,71	396,00	404,16	317,87	324,80	399,92
Molise	652,17	365,38	473,68	400,00	393,44	311,34	522,25	366,93	438,17	355,92
Campania	358,52	349,80	335,39	368,67	362,60	401,16	386,53	404,59	417,56	367,60
Puglia	366,21	390,46	468,97	451,95	478,76	492,98	442,05	482,36	431,92	373,72
Basilicata	358,97	378,79	689,32	595,04	538,46	689,53	597,77	407,23	526,02	548,15
Calabria	513,65	405,21	340,18	478,57	421,86	435,35	411,06	385,64	403,76	400,96
Sicilia	352,12	463,65	428,94	427,24	470,24	462,36	435,05	501,11	448,44	424,68
Sardegna	408,08	428,01	331,03	296,17	434,78	312,57	429,28	389,29	396,58	343,09
Nord-ovest (a)	634,75	506,16	580,52	535,19	538,21	466,20	419,49	408,16	388,95	385,07
Nord-est	532,33	532,73	485,13	506,06	514,11	503,17	467,13	477,80	467,12	448,71
Nord (a)	591,82	516,19	538,48	523,34	527,76	482,07	439,74	438,58	423,21	411,83
Centro (b)	494,93	501,21	549,78	380,56	323,84	446,71	466,84	474,52	441,99	477,10
Sud	405,30	379,55	392,19	421,11	430,44	438,57	418,98	414,29	417,19	384,73
Isole	368,93	452,60	396,58	383,06	459,77	411,63	433,20	463,39	431,33	397,84
Mezzogiorno	392,03	405,80	393,79	406,94	440,30	429,07	423,97	431,31	422,12	389,50
ITALIA (a) (b)	490,29	470,41	483,08	446,43	436,97	455,43	439,68	443,50	426,88	418,19

(a) I rapporti relativi alla regione Piemonte e per gli anni 1995-1997 sono stimati.

(b) I rapporti relativi alla regione Lazio per l'anno 1995 sono stimati.

(c) Il dato relativo ai nati vivi è stimato (cfr. "Qualità dei dati").

(d) I rapporti sono stimati per tutte le regioni (cfr. "Qualità dei dati").

Capitolo 2 - Dati e indicatori nazionali

Tavola 2.1 - Dimissioni dagli istituti di cura per aborto spontaneo per classe di età, stato civile e titolo di studio - Anno 2003 (valori assoluti e composizioni percentuali)

STATO CIVILE TITOLO DI STUDIO	Classi di età									Non indicato	Totale
	Fino a 14 anni	15-19	20-24	25-29	30-34	35-39	40-44	45-49	50 e oltre		
VALORI ASSOLUTI											
Nubile	39	951	2.150	2.765	2.777	2.366	1.087	66	7	46	12.254
Nessun titolo o licenza elementare	14	89	217	234	192	154	70	3	1	9	983
Licenza scuola media inferiore	23	604	915	1038	918	691	323	15	1	22	4550
Licenza scuola media superiore	0	166	830	1140	1170	1022	439	28	5	8	4808
Laurea	0	0	35	185	329	378	192	16	0	2	1137
Non indicato	2	92	153	168	168	121	63	4	0	5	776
Coniugata	0	437	3.362	11.075	17.679	15.771	6.823	670	53	275	56.145
Nessun titolo o licenza elementare	0	69	343	572	711	718	359	51	2	17	2.842
Licenza scuola media inferiore	0	251	1.703	4.596	6.098	5.391	2.439	240	17	121	20.856
Licenza scuola media superiore	0	68	983	4.441	7.649	6.470	2.595	253	21	79	22.559
Laurea	0	0	35	546	1.894	2.079	910	81	8	14	5.567
Non indicato	0	49	298	920	1.327	1.113	520	45	5	44	4.321
Altro (a)	0	4	54	213	498	846	607	81	0	6	2.309
Nessun titolo o licenza elementare	0	0	7	17	24	45	36	4	0	0	133
Licenza scuola media inferiore	0	1	26	99	203	323	213	40	0	3	908
Licenza scuola media superiore	0	2	15	78	200	360	265	26	0	1	947
Laurea	0	0	1	9	38	82	71	9	0	1	211
Non indicato	0	1	5	10	33	36	22	2	0	1	110
Stato civile non indicato	0	9	76	145	212	193	91	6	0	18	750
Nessun titolo o licenza elementare	0	0	5	8	7	5	1	0	0	0	26
Licenza scuola media inferiore	0	1	16	28	30	25	12	1	0	4	117
Licenza scuola media superiore	0	0	7	24	35	33	15	2	0	4	120
Laurea	0	0	1	0	10	7	5	0	0	1	24
Non indicato	0	8	47	85	130	123	58	3	0	9	463
TOTALE	39	1.401	5.642	14.198	21.166	19.176	8.608	823	60	345	71.458
Nessun titolo o licenza elementare	14	158	572	831	934	922	466	58	3	26	3.984
Licenza scuola media inferiore	23	857	2.660	5.761	7.249	6.430	2.987	296	18	150	26.431
Licenza scuola media superiore	0	236	1.835	5.683	9.054	7.885	3.314	309	26	92	28.434
Laurea	0	0	72	740	2.271	2.546	1.178	106	8	18	6.939
Non indicato	2	150	503	1.183	1.658	1.393	663	54	5	59	5.670
COMPOSIZIONI PERCENTUALI (b)											
Nubile	100,00	67,88	38,11	19,47	13,12	12,34	12,63	8,02	11,67	13,33	17,15
Nessun titolo o licenza elementare	35,90	6,35	3,85	1,65	0,91	0,80	0,81	0,36	1,67	2,61	1,38
Licenza scuola media inferiore	58,97	43,11	16,22	7,31	4,34	3,60	3,75	1,82	1,67	6,38	6,37
Licenza scuola media superiore	0,00	11,85	14,71	8,03	5,53	5,33	5,10	3,40	8,33	2,32	6,73
Laurea	0,00	0,00	0,62	1,30	1,55	1,97	2,23	1,94	0,00	0,58	1,59
Non indicato	5,13	6,57	2,71	1,18	0,79	0,63	0,73	0,49	0,00	1,45	1,09
Coniugata	0,00	31,19	59,59	78,00	83,53	82,24	79,26	81,41	88,33	79,71	78,57
Nessun titolo o licenza elementare	0,00	4,93	6,08	4,03	3,36	3,74	4,17	6,20	3,33	4,93	3,98
Licenza scuola media inferiore	0,00	17,92	30,18	32,37	28,81	28,11	28,33	29,16	28,33	35,07	29,19
Licenza scuola media superiore	0,00	4,85	17,42	31,28	36,14	33,74	30,15	30,74	35,00	22,90	31,57
Laurea	0,00	0,00	0,62	3,85	8,95	10,84	10,57	9,84	13,33	4,06	7,79
Non indicato	0,00	3,50	5,28	6,48	6,27	5,80	6,04	5,47	8,33	12,75	6,05
Altro (a)	0,00	0,29	0,96	1,50	2,35	4,41	7,05	9,84	0,00	1,74	3,23
Nessun titolo o licenza elementare	0,00	0,00	0,12	0,12	0,11	0,23	0,42	0,49	0,00	0,00	0,19
Licenza scuola media inferiore	0,00	0,07	0,46	0,70	0,96	1,68	2,47	4,86	0,00	0,87	1,27
Licenza scuola media superiore	0,00	0,14	0,27	0,55	0,94	1,88	3,08	3,16	0,00	0,29	1,33
Laurea	0,00	0,00	0,02	0,06	0,18	0,43	0,82	1,09	0,00	0,29	0,30
Non indicato	0,00	0,07	0,09	0,07	0,16	0,19	0,26	0,24	0,00	0,29	0,15
Stato civile non indicato	0,00	0,64	1,35	1,02	1,00	1,01	1,06	0,73	0,00	5,22	1,05
Nessun titolo o licenza elementare	0,00	0,00	0,09	0,06	0,03	0,03	0,01	0,00	0,00	0,00	0,04
Licenza scuola media inferiore	0,00	0,07	0,28	0,20	0,14	0,13	0,14	0,12	0,00	1,16	0,16
Licenza scuola media superiore	0,00	0,00	0,12	0,17	0,17	0,17	0,17	0,24	0,00	1,16	0,17
Laurea	0,00	0,00	0,02	0,00	0,05	0,04	0,06	0,00	0,00	0,29	0,03
Non indicato	0,00	0,57	0,83	0,60	0,61	0,64	0,67	0,36	0,00	2,61	0,65
TOTALE	100,00	100,00	100,00	100,00	100,00	100,00	100,00	100,00	100,00	100,00	100,00
Nessun titolo o licenza elementare	35,90	11,28	10,14	5,85	4,41	4,81	5,41	7,05	5,00	7,54	5,58
Licenza scuola media inferiore	58,97	61,17	47,15	40,58	34,25	33,53	34,70	35,97	30,00	43,48	36,99
Licenza scuola media superiore	0,00	16,85	32,52	40,03	42,78	41,12	38,50	37,55	43,33	26,67	39,79
Laurea	0,00	0,00	1,28	5,21	10,73	13,28	13,68	12,88	13,33	5,22	9,71
Non indicato	5,13	10,71	8,92	8,33	7,83	7,26	7,70	6,56	8,33	17,10	7,93

(a) Separata, divorziata, vedova.

(b) A seguito dell'arrotondamento alla seconda cifra decimale, talvolta la somma delle percentuali non è esattamente uguale al totale.

Tavola 2.2 - Dimissioni dagli istituti di cura per aborto spontaneo per classe di età e condizione professionale - Anno 2003 (valori assoluti e composizioni percentuali)

CONDIZIONE	Classi di età									Non indicato	Totale
	Fino a 14 anni	15-19	20-24	25-29	30-34	35-39	40-44	45-49	50 e oltre		
VALORI ASSOLUTI											
In condizione professionale	0	503	2.704	8.195	13.758	12.513	5.521	503	36	162	43.895
Occupata	0	214	1.734	6.740	12.272	11.469	5.032	462	29	107	38.059
Disoccupata	0	289	970	1.455	1.486	1.044	489	41	7	55	5.836
In condizione non professionale	26	830	2.663	5.320	6.552	5.886	2.742	297	22	152	24.490
In cerca di prima occupazione	1	40	113	171	137	96	35	8	0	4	605
Studentessa	13	300	305	240	144	54	22	2	1	5	1.086
Casalinga	12	486	2.229	4.877	6.238	5.697	2.666	285	19	143	22.652
Altro (a)	0	4	16	32	33	39	19	2	2	0	147
Non indicato	13	68	275	683	856	777	345	23	2	31	3.073
TOTALE	39	1.401	5.642	14.198	21.166	19.176	8.608	823	60	345	71.458
COMPOSIZIONI PERCENTUALI (b)											
In condizione professionale	0,00	35,90	47,93	57,72	65,00	65,25	64,14	61,12	60,00	46,96	61,43
Occupata	0,00	15,27	30,73	47,47	57,98	59,81	58,46	56,14	48,33	31,01	53,26
Disoccupata	0,00	20,63	17,19	10,25	7,02	5,44	5,68	4,98	11,67	15,94	8,17
In condizione non professionale	66,67	59,24	47,20	37,47	30,96	30,69	31,85	36,09	36,67	44,06	34,27
In cerca di prima occupazione	2,56	2,86	2,00	1,20	0,65	0,50	0,41	0,97	0,00	1,16	0,85
Studentessa	33,33	21,41	5,41	1,69	0,68	0,28	0,26	0,24	1,67	1,45	1,52
Casalinga	30,77	34,69	39,51	34,35	29,47	29,71	30,97	34,63	31,67	41,45	31,70
Altro (a)	0,00	0,29	0,28	0,23	0,16	0,20	0,22	0,24	3,33	0,00	0,21
Non indicato	33,33	4,85	4,87	4,81	4,04	4,05	4,01	2,79	3,33	8,99	4,30
TOTALE	100,00	100,00	100,00	100,00	100,00	100,00	100,00	100,00	100,00	100,00	100,00

(a) Ritirata dal lavoro o in altra condizione non professionale.

(b) A seguito dell'arrotondamento alla seconda cifra decimale, talvolta la somma delle percentuali non è esattamente uguale al totale.

Tavola 2.3 - Dimissioni dagli istituti di cura per aborto spontaneo per numero di gravidanze precedenti ed età della donna - Anno 2003 (valori assoluti e composizioni percentuali)

CLASSI DI ETÀ	Gravidanze precedenti												Totale (a)	
	0		1		2		3		4 e oltre		Non indicato		N.	%
	N.	%	N.	%	N.	%	N.	%	N.	%	N.	%		
Fino a 14 anni	29	74,36	6	15,38	2	5,13	0	0,00	0	0,00	2	5,13	39	100,00
15	52	89,66	4	6,90	1	1,72	0	0,00	0	0,00	1	1,72	58	100,00
16	129	81,13	24	15,09	2	1,26	1	0,63	0	0,00	3	1,89	159	100,00
17	176	76,86	37	16,16	7	3,06	2	0,87	2	0,87	5	2,18	229	100,00
18	290	70,56	81	19,71	20	4,87	2	0,49	4	0,97	14	3,41	411	100,00
19	384	70,59	110	20,22	29	5,33	5	0,92	5	0,92	11	2,02	544	100,00
15-19	1.031	73,59	256	18,27	59	4,21	10	0,71	11	0,79	34	2,43	1.401	100,00
20	452	65,70	138	20,06	54	7,85	10	1,45	9	1,31	25	3,63	688	100,00
21	573	61,88	218	23,54	81	8,75	15	1,62	16	1,73	23	2,48	926	100,00
22	618	61,62	255	25,42	65	6,48	24	2,39	17	1,69	24	2,39	1.003	100,00
23	696	53,17	379	28,95	122	9,32	47	3,59	36	2,75	29	2,22	1.309	100,00
24	924	53,85	462	26,92	167	9,73	76	4,43	46	2,68	41	2,39	1.716	100,00
20-24	3.263	57,83	1.452	25,74	489	8,67	172	3,05	124	2,20	142	2,52	5.642	100,00
25	1.025	51,48	566	28,43	224	11,25	69	3,47	54	2,71	53	2,66	1.991	100,00
26	1.208	51,21	652	27,64	284	12,04	100	4,24	65	2,76	50	2,12	2.359	100,00
27	1.404	50,52	797	28,68	335	12,05	113	4,07	64	2,30	66	2,37	2.779	100,00
28	1.598	47,12	997	29,40	442	13,03	170	5,01	117	3,45	67	1,98	3.391	100,00
29	1.677	45,60	1.092	29,69	541	14,71	151	4,11	155	4,21	62	1,69	3.678	100,00
25-29	6.912	48,68	4.104	28,91	1.826	12,86	603	4,25	455	3,20	298	2,10	14.198	100,00
30	1.672	42,13	1.278	32,20	578	14,56	221	5,57	153	3,85	67	1,69	3.969	100,00
31	1.729	40,17	1.379	32,04	698	16,22	236	5,48	192	4,46	70	1,63	4.304	100,00
32	1.608	38,12	1.330	31,53	738	17,50	276	6,54	209	4,95	57	1,35	4.218	100,00
33	1.411	32,77	1.473	34,21	804	18,67	331	7,69	244	5,67	43	1,00	4.306	100,00
34	1.367	31,29	1.481	33,90	838	19,18	353	8,08	291	6,66	39	0,89	4.369	100,00
30-34	7.787	36,79	6.941	32,79	3.656	17,27	1.417	6,69	1.089	5,15	276	1,30	21.166	100,00
35	1.198	28,50	1.343	31,95	919	21,87	384	9,14	321	7,64	38	0,90	4.203	100,00
36	1.112	26,86	1.293	31,23	939	22,68	410	9,90	345	8,33	41	0,99	4.140	100,00
37	947	24,53	1.165	30,17	913	23,65	436	11,29	365	9,45	35	0,91	3.861	100,00
38	787	21,44	1.089	29,67	883	24,06	462	12,59	415	11,31	34	0,93	3.670	100,00
39	687	20,81	923	27,95	830	25,14	464	14,05	363	10,99	35	1,06	3.302	100,00
35-39	4.731	24,67	5.813	30,31	4.484	23,38	2.156	11,24	1.809	9,43	183	0,95	19.176	100,00
40	585	20,48	742	25,98	726	25,42	385	13,48	382	13,38	36	1,26	2.856	100,00
41	400	18,06	512	23,12	557	25,15	350	15,80	366	16,52	30	1,35	2.215	100,00
42	300	17,90	362	21,60	413	24,64	264	15,75	306	18,26	31	1,85	1.676	100,00
43	198	16,60	208	17,44	296	24,81	218	18,27	257	21,54	16	1,34	1.193	100,00
44	107	16,02	122	18,26	170	25,45	105	15,72	160	23,95	4	0,60	668	100,00
40-44	1.590	18,47	1.946	22,61	2.162	25,12	1.322	15,36	1.471	17,09	117	1,36	8.608	100,00
45	52	12,18	70	16,39	125	29,27	74	17,33	101	23,65	5	1,17	427	100,00
46	38	17,12	36	16,22	58	26,13	30	13,51	57	25,68	3	1,35	222	100,00
47	13	12,62	22	21,36	20	19,42	18	17,48	29	28,16	1	0,97	103	100,00
48	4	8,89	7	15,56	9	20,00	9	20,00	15	33,33	1	2,22	45	100,00
49	8	30,77	1	3,85	4	15,38	9	34,62	4	15,38	0	0,00	26	100,00
45-49	115	13,97	136	16,52	216	26,25	140	17,01	206	25,03	10	1,22	823	100,00
50 e oltre	15	25,00	6	10,00	15	25,00	11	18,33	13	21,67	0	0,00	60	100,00
Non indicato	95	27,54	105	30,43	63	18,26	27	7,83	35	10,14	20	5,80	345	100,00
TOTALE	25.568	35,78	20.765	29,06	12.972	18,15	5.858	8,20	5.213	7,30	1.082	1,51	71.458	100,00

(a) A seguito dell'arrotondamento alla seconda cifra decimale, talvolta la somma delle percentuali non è esattamente uguale a 100.

Tavola 2.4 - Dimissioni dagli istituti di cura per aborto spontaneo per numero di nati vivi precedenti ed età della donna - Anno 2003 (valori assoluti e composizioni percentuali)

CLASSI DI ETÀ	Nati vivi precedenti												Totale (a)	
	0		1		2		3		4 e oltre		Non indicato			
	N.	%	N.	%	N.	%	N.	%	N.	%	N.	%	N.	%
Fino a 14 anni	30	76,92	5	12,82	2	5,13	0	0,00	0	0,00	2	5,13	39	100,00
15	56	96,55	1	1,72	0	0,00	0	0,00	0	0,00	1	1,72	58	100,00
16	140	88,05	14	8,81	2	1,26	0	0,00	0	0,00	3	1,89	159	100,00
17	201	87,77	22	9,61	0	0,00	0	0,00	1	0,44	5	2,18	229	100,00
18	342	83,21	47	11,44	7	1,70	1	0,24	0	0,00	14	3,41	411	100,00
19	451	82,90	72	13,24	8	1,47	1	0,18	1	0,18	11	2,02	544	100,00
15-19	1.190	84,94	156	11,13	17	1,21	2	0,14	2	0,14	34	2,43	1.401	100,00
20	526	76,45	112	16,28	20	2,91	4	0,58	1	0,15	25	3,63	688	100,00
21	691	74,62	175	18,90	33	3,56	3	0,32	1	0,11	23	2,48	926	100,00
22	740	73,78	188	18,74	43	4,29	7	0,70	1	0,10	24	2,39	1.003	100,00
23	869	66,39	339	25,90	61	4,66	11	0,84	0	0,00	29	2,22	1.309	100,00
24	1.133	66,03	418	24,36	95	5,54	22	1,28	7	0,41	41	2,39	1.716	100,00
20-24	3.959	70,17	1.232	21,84	252	4,47	47	0,83	10	0,18	142	2,52	5.642	100,00
25	1.274	63,99	525	26,37	108	5,42	23	1,16	8	0,40	53	2,66	1.991	100,00
26	1.518	64,35	598	25,35	162	6,87	25	1,06	6	0,25	50	2,12	2.359	100,00
27	1.742	62,68	747	26,88	193	6,94	25	0,90	6	0,22	66	2,37	2.779	100,00
28	1.979	58,36	1.028	30,32	257	7,58	46	1,36	14	0,41	67	1,98	3.391	100,00
29	2.096	56,99	1.139	30,97	290	7,88	70	1,90	21	0,57	62	1,69	3.678	100,00
25-29	8.609	60,64	4.037	28,43	1.010	7,11	189	1,33	55	0,39	298	2,10	14.198	100,00
30	2.100	52,91	1.335	33,64	379	9,55	67	1,69	21	0,53	67	1,69	3.969	100,00
31	2.190	50,88	1.476	34,29	457	10,62	82	1,91	29	0,67	70	1,63	4.304	100,00
32	2.045	48,48	1.484	35,18	507	12,02	98	2,32	27	0,64	57	1,35	4.218	100,00
33	1.877	43,59	1.675	38,90	561	13,03	119	2,76	31	0,72	43	1,00	4.306	100,00
34	1.840	42,11	1.720	39,37	617	14,12	117	2,68	36	0,82	39	0,89	4.369	100,00
30-34	10.052	47,49	7.690	36,33	2.521	11,91	483	2,28	144	0,68	276	1,30	21.166	100,00
35	1.616	38,45	1.676	39,88	671	15,96	154	3,66	48	1,14	38	0,90	4.203	100,00
36	1.526	36,86	1.642	39,66	724	17,49	160	3,86	47	1,14	41	0,99	4.140	100,00
37	1.350	34,97	1.514	39,21	740	19,17	162	4,20	60	1,55	35	0,91	3.861	100,00
38	1.152	31,39	1.411	38,45	774	21,09	224	6,10	75	2,04	34	0,93	3.670	100,00
39	1.035	31,34	1.246	37,73	719	21,77	196	5,94	71	2,15	35	1,06	3.302	100,00
35-39	6.679	34,83	7.489	39,05	3.628	18,92	896	4,67	301	1,57	183	0,95	19.176	100,00
40	894	31,30	996	34,87	658	23,04	196	6,86	76	2,66	36	1,26	2.856	100,00
41	669	30,20	703	31,74	528	23,84	202	9,12	83	3,75	30	1,35	2.215	100,00
42	469	27,98	494	29,47	434	25,89	166	9,90	82	4,89	31	1,85	1.676	100,00
43	317	26,57	303	25,40	350	29,34	144	12,07	63	5,28	16	1,34	1.193	100,00
44	179	26,80	169	25,30	196	29,34	89	13,32	31	4,64	4	0,60	668	100,00
40-44	2.528	29,37	2.665	30,96	2.166	25,16	797	9,26	335	3,89	117	1,36	8.608	100,00
45	95	22,25	109	25,53	132	30,91	53	12,41	33	7,73	5	1,17	427	100,00
46	55	24,77	47	21,17	77	34,68	23	10,36	17	7,66	3	1,35	222	100,00
47	22	21,36	28	27,18	32	31,07	10	9,71	10	9,71	1	0,97	103	100,00
48	8	17,78	7	15,56	17	37,78	7	15,56	5	11,11	1	2,22	45	100,00
49	10	38,46	3	11,54	9	34,62	3	11,54	1	3,85	0	0,00	26	100,00
45-49	190	23,09	194	23,57	267	32,44	96	11,66	66	8,02	10	1,22	823	100,00
50 e oltre	23	38,33	7	11,67	18	30,00	5	8,33	7	11,67	0	0,00	60	100,00
Non indicato	124	35,94	124	35,94	52	15,07	15	4,35	10	2,90	20	5,80	345	100,00
TOTALE	33.384	46,72	23.599	33,02	9.933	13,90	2.530	3,54	930	1,30	1.082	1,51	71.458	100,00

(a) A seguito dell'arrotondamento alla seconda cifra decimale, talvolta la somma delle percentuali non è esattamente uguale a 100.

Tavola 2.5 - Dimissioni dagli istituti di cura per aborto spontaneo per numero di aborti spontanei precedenti ed età della donna - Anno 2003 (valori assoluti e composizioni percentuali)

CLASSI DI ETÀ	Aborti spontanei precedenti										Totale (a)			
	0		1		2		3		4 e oltre		Non indicato		N.	%
	N.	%	N.	%	N.	%	N.	%	N.	%	N.	%		
Fino a 14 anni	36	92,31	1	2,56	0	0,00	0	0,00	0	0,00	2	5,13	39	100,00
15	55	94,83	2	3,45	0	0,00	0	0,00	0	0,00	1	1,72	58	100,00
16	148	93,08	8	5,03	0	0,00	0	0,00	0	0,00	3	1,89	159	100,00
17	202	88,21	19	8,30	1	0,44	2	0,87	0	0,00	5	2,18	229	100,00
18	350	85,16	41	9,98	5	1,22	0	0,00	1	0,24	14	3,41	411	100,00
19	474	87,13	52	9,56	5	0,92	1	0,18	1	0,18	11	2,02	544	100,00
15-19	1.229	87,72	122	8,71	11	0,79	3	0,21	2	0,14	34	2,43	1.401	100,00
20	596	86,63	57	8,28	9	1,31	1	0,15	0	0,00	25	3,63	688	100,00
21	778	84,02	105	11,34	15	1,62	5	0,54	0	0,00	23	2,48	926	100,00
22	851	84,85	103	10,27	21	2,09	1	0,10	3	0,30	24	2,39	1.003	100,00
23	1.074	82,05	165	12,61	29	2,22	9	0,69	3	0,23	29	2,22	1.309	100,00
24	1.418	82,63	203	11,83	40	2,33	9	0,52	5	0,29	41	2,39	1.716	100,00
20-24	4.717	83,61	633	11,22	114	2,02	25	0,44	11	0,19	142	2,52	5.642	100,00
25	1.634	82,07	240	12,05	47	2,36	15	0,75	2	0,10	53	2,66	1.991	100,00
26	1.913	81,09	302	12,80	64	2,71	21	0,89	9	0,38	50	2,12	2.359	100,00
27	2.253	81,07	372	13,39	65	2,34	18	0,65	5	0,18	66	2,37	2.779	100,00
28	2.703	79,71	459	13,54	121	3,57	28	0,83	13	0,38	67	1,98	3.391	100,00
29	2.907	79,04	562	15,28	114	3,10	23	0,63	10	0,27	62	1,69	3.678	100,00
25-29	11.410	80,36	1.935	13,63	411	2,89	105	0,74	39	0,27	298	2,10	14.198	100,00
30	3.126	78,76	597	15,04	135	3,40	29	0,73	15	0,38	67	1,69	3.969	100,00
31	3.345	77,72	679	15,78	147	3,42	45	1,05	18	0,42	70	1,63	4.304	100,00
32	3.269	77,50	666	15,79	154	3,65	54	1,28	18	0,43	57	1,35	4.218	100,00
33	3.234	75,10	758	17,60	196	4,55	56	1,30	19	0,44	43	1,00	4.306	100,00
34	3.195	73,13	849	19,43	182	4,17	77	1,76	27	0,62	39	0,89	4.369	100,00
30-34	16.169	76,39	3.549	16,77	814	3,85	261	1,23	97	0,46	276	1,30	21.166	100,00
35	3.050	72,57	787	18,72	232	5,52	60	1,43	36	0,86	38	0,90	4.203	100,00
36	2.909	70,27	827	19,98	234	5,65	83	2,00	46	1,11	41	0,99	4.140	100,00
37	2.647	68,56	823	21,32	234	6,06	76	1,97	46	1,19	35	0,91	3.861	100,00
38	2.482	67,63	774	21,09	261	7,11	82	2,23	37	1,01	34	0,93	3.670	100,00
39	2.185	66,17	722	21,87	241	7,30	74	2,24	45	1,36	35	1,06	3.302	100,00
35-39	13.273	69,22	3.933	20,51	1.202	6,27	375	1,96	210	1,10	183	0,95	19.176	100,00
40	1.859	65,09	645	22,58	202	7,07	81	2,84	33	1,16	36	1,26	2.856	100,00
41	1.373	61,99	500	22,57	196	8,85	70	3,16	46	2,08	30	1,35	2.215	100,00
42	1.037	61,87	399	23,81	140	8,35	49	2,92	20	1,19	31	1,85	1.676	100,00
43	720	60,35	273	22,88	118	9,89	39	3,27	27	2,26	16	1,34	1.193	100,00
44	391	58,53	168	25,15	64	9,58	24	3,59	17	2,54	4	0,60	668	100,00
40-44	5.380	62,50	1.985	23,06	720	8,36	263	3,06	143	1,66	117	1,36	8.608	100,00
45	261	61,12	89	20,84	46	10,77	16	3,75	10	2,34	5	1,17	427	100,00
46	140	63,06	43	19,37	27	12,16	5	2,25	4	1,80	3	1,35	222	100,00
47	63	61,17	23	22,33	11	10,68	4	3,88	1	0,97	1	0,97	103	100,00
48	29	64,44	8	17,78	5	11,11	0	0,00	2	4,44	1	2,22	45	100,00
49	18	69,23	5	19,23	1	3,85	1	3,85	1	3,85	0	0,00	26	100,00
45-49	511	62,09	168	20,41	90	10,94	26	3,16	18	2,19	10	1,22	823	100,00
50 e oltre	39	65,00	14	23,33	5	8,33	2	3,33	0	0,00	0	0,00	60	100,00
Non indicato	245	71,01	66	19,13	7	2,03	5	1,45	2	0,58	20	5,80	345	100,00
TOTALE	53.009	74,18	12.406	17,36	3.374	4,72	1.065	1,49	522	0,73	1.082	1,51	71.458	100,00

(a) A seguito dell'arrotondamento alla seconda cifra decimale, talvolta la somma delle percentuali non è esattamente uguale a 100.

Tavola 2.6 - Dimissioni dagli istituti di cura per aborto spontaneo per classe di età e settimane di amenorrea - Anno 2003 (valori assoluti e composizioni percentuali)

SETTIMANE DI AMENORREA	Classi di età									Non indicato	Totale
	Fino a 14 anni	15-19	20-24	25-29	30-34	35-39	40-44	45-49	50 e oltre		
VALORI ASSOLUTI											
Fino a 8 settimane	15	534	2.177	5.267	7.606	6.903	3.444	389	23	118	26.476
9-10 settimane	6	432	1.749	4.857	7.522	7.177	3.269	292	21	111	25.436
11-12 settimane	7	232	991	2.339	3.540	2.963	1.182	91	10	66	11.421
13-15 settimane	4	86	323	780	1.048	870	269	20	2	19	3.421
16-20 settimane	3	56	195	464	780	743	234	12	2	12	2.501
21-25 settimane	4	30	118	243	350	257	70	4	0	4	1.080
Non indicato	0	31	89	248	320	263	140	15	2	15	1.123
TOTALE	39	1.401	5.642	14.198	21.166	19.176	8.608	823	60	345	71.458
COMPOSIZIONI PERCENTUALI (a)											
Fino a 8 settimane	38,46	38,59	38,59	37,10	35,93	36,00	40,01	47,27	38,33	34,20	37,05
9-10 settimane	15,38	30,84	31,00	34,21	35,54	37,43	37,98	35,48	35,00	32,17	35,60
11-12 settimane	17,95	16,56	17,56	16,47	16,72	15,45	13,73	11,06	16,67	19,13	15,98
13-15 settimane	10,26	6,14	5,72	5,49	4,95	4,54	3,13	2,43	3,33	5,51	4,79
16-20 settimane	7,69	4,00	3,46	3,27	3,69	3,87	2,72	1,46	3,33	3,48	3,50
21-25 settimane	10,26	2,14	2,09	1,71	1,65	1,34	0,81	0,49	0,00	1,16	1,51
Non indicato	0,00	2,21	1,58	1,75	1,51	1,37	1,63	1,82	3,33	4,35	1,57
TOTALE	100,00	100,00	100,00	100,00	100,00	100,00	100,00	100,00	100,00	100,00	100,00

(a) A seguito dell'arrotondamento alla seconda cifra decimale, talvolta la somma delle percentuali non è esattamente uguale a 100.

Tavola 2.7 - Dimissioni dagli istituti di cura per aborto spontaneo per tipo di complicazione, tipo di intervento e settimane di amenorrea - Anno 2003

TIPO DI INTERVENTO SETTIMANE DI AMENORREA	Complicazione				Totale
	Nessuna	Emorragia	Infezione	Altra	
Raschiamento	46.879	315	32	99	47.325
Fino a 8 settimane	16.818	85	6	29	16.938
9-10 settimane	16.701	111	4	27	16.843
11-12 settimane	7.757	47	4	19	7.827
13-15 settimane	2.468	23	3	4	2.498
16-20 settimane	1.757	34	5	11	1.807
21-25 settimane	619	12	8	9	648
Non indicato	759	3	2	0	764
Isterosuzione	20.285	62	4	30	20.381
Fino a 8 settimane	7.604	15	2	11	7.632
9-10 settimane	7.962	25	1	8	7.996
11-12 settimane	3.362	16	0	3	3.381
13-15 settimane	773	4	0	4	781
16-20 settimane	250	2	1	2	255
21-25 settimane	76	0	0	2	78
Non indicato	258	0	0	0	258
Altro	2.145	73	6	38	2.262
Fino a 8 settimane	1.122	40	1	17	1.180
9-10 settimane	335	11	0	5	351
11-12 settimane	124	2	1	0	127
13-15 settimane	84	2	0	0	86
16-20 settimane	240	12	3	5	260
21-25 settimane	188	5	1	8	202
Non indicato	52	1	0	3	56
Nessuno	1.111	16	0	1	1.128
Fino a 8 settimane	566	6	0	1	573
9-10 settimane	140	2	0	0	142
11-12 settimane	49	1	0	0	50
13-15 settimane	41	1	0	0	42
16-20 settimane	155	4	0	0	159
21-25 settimane	131	2	0	0	133
Non indicato	29	0	0	0	29
Intervento non indicato	356	6	0	0	362
Fino a 8 settimane	153	0	0	0	153
9-10 settimane	100	4	0	0	104
11-12 settimane	35	1	0	0	36
13-15 settimane	14	0	0	0	14
16-20 settimane	20	0	0	0	20
21-25 settimane	18	1	0	0	19
Non indicato	16	0	0	0	16
TOTALE	70.776	472	42	168	71.458
Fino a 8 settimane	26.263	146	9	58	26.476
9-10 settimane	25.238	153	5	40	25.436
11-12 settimane	11.327	67	5	22	11.421
13-15 settimane	3.380	30	3	8	3.421
16-20 settimane	2.422	52	9	18	2.501
21-25 settimane	1.032	20	9	19	1.080
Non indicato	1.114	4	2	3	1.123

Capitolo 3 - Dati e indicatori regionali

Tavola 3.1 - Dimissioni dagli istituti di cura per aborto spontaneo per regione di residenza ed età della donna - Anno 2003

CLASSI DI ETÀ	Regioni di residenza												
	Piemonte	Valle d'Aosta	Lombardia	Trentino - Alto Adige	Bolzano	Trento	Veneto	Friuli-Venezia Giulia	Liguria	Emilia-Romagna	Toscana	Umbria	Marche
Fino a 14 anni	4	0	3	0	0	0	1	0	1	2	1	1	0
15	3	0	5	0	0	0	3	0	3	4	3	0	0
16	9	1	13	1	1	0	6	0	4	9	5	0	2
17	10	0	30	0	0	0	21	5	1	8	8	0	1
18	25	1	54	4	2	2	25	6	10	22	19	0	10
19	28	2	72	5	3	2	30	9	5	25	21	7	16
15-19	75	4	174	10	6	4	85	20	23	68	56	7	29
20	31	0	80	13	2	11	58	9	10	39	38	9	5
21	47	0	116	15	5	10	76	11	9	50	60	3	10
22	46	2	115	10	4	6	67	15	18	69	52	10	15
23	56	1	162	13	9	4	86	16	27	77	65	15	17
24	85	1	232	32	14	18	114	28	12	102	90	15	36
20-24	265	4	705	83	34	49	401	79	76	337	305	52	83
25	92	3	297	23	6	17	143	21	37	116	110	18	43
26	134	2	335	38	18	20	178	40	38	143	125	25	43
27	171	6	376	44	28	16	222	39	43	190	159	34	49
28	176	5	523	56	37	19	283	54	53	228	183	46	65
29	209	8	591	74	32	42	324	76	53	252	216	45	86
25-29	782	24	2.122	235	121	114	1.150	230	224	929	793	168	286
30	241	7	584	87	39	48	340	94	57	293	223	45	96
31	258	8	692	82	32	50	400	91	76	295	254	56	103
32	261	8	705	99	53	46	384	96	79	287	242	48	107
33	271	14	732	90	44	46	427	96	79	299	257	51	102
34	274	11	783	78	32	46	434	86	80	310	267	39	83
30-34	1.305	48	3.496	436	200	236	1.985	463	371	1.484	1.243	239	491
35	243	12	668	87	47	40	400	97	91	281	297	46	100
36	223	13	730	81	33	48	374	88	89	306	279	43	90
37	233	10	614	68	37	31	377	77	91	313	239	34	73
38	208	12	573	91	36	55	353	81	76	296	244	43	88
39	210	9	528	63	28	35	292	75	80	224	228	38	76
35-39	1.117	56	3.113	390	181	209	1.796	418	427	1.420	1.287	204	427
40	196	5	475	57	33	24	281	60	59	189	192	38	60
41	128	3	326	46	22	24	199	48	56	163	140	34	54
42	95	1	265	39	16	23	156	34	26	118	101	18	34
43	66	3	188	13	9	4	83	34	11	104	97	15	21
44	33	1	106	11	4	7	52	7	13	44	45	5	21
40-44	518	13	1.360	166	84	82	771	183	165	618	575	110	190
45	29	1	57	3	1	2	33	9	3	35	32	5	3
46	9	1	39	4	2	2	21	2	4	11	10	3	4
47	7	1	13	4	2	2	8	3	2	8	10	0	3
48	2	1	4	2	1	1	4	1	0	3	1	0	2
49	0	0	7	1	0	1	3	0	0	1	3	0	0
45-49	47	4	120	14	6	8	69	15	9	58	56	8	12
50 e oltre	4	0	7	0	0	0	8	0	2	3	1	1	3
Non indicato	0	1	8	0	0	0	0	1	9	1	34	9	9
TOTALE	4.117	154	11.108	1.334	632	702	6.266	1.409	1.307	4.920	4.351	799	1.530

Tavola 3.1 segue - Dimissioni dagli istituti di cura per aborto spontaneo per regione di residenza ed età della donna - Anno 2003

CLASSI DI ETÀ	Regioni di residenza									Totale Italia	Estero	Non indicato	Totale
	Lazio	Abruzzo	Molise	Campania	Puglia	Basilicata	Calabria	Sicilia	Sardegna				
Fino a 14 anni	1	0	0	8	0	0	3	11	2	38	1	0	39
15	2	1	0	7	8	0	1	17	0	57	1	0	58
16	21	1	1	22	17	4	7	28	2	153	6	0	159
17	18	2	2	34	26	1	6	40	4	217	12	0	229
18	47	4	2	38	36	3	8	62	12	388	20	3	411
19	63	5	2	63	49	1	19	73	13	508	29	7	544
15-19	151	13	7	164	136	9	41	220	31	1.323	68	10	1.401
20	60	10	5	85	57	6	21	79	13	628	54	6	688
21	102	12	0	104	58	12	33	128	21	867	55	4	926
22	105	8	3	145	65	8	37	125	16	931	64	8	1.003
23	122	25	8	190	95	13	48	165	24	1.225	71	13	1.309
24	201	27	4	242	123	17	73	174	31	1.639	66	11	1.716
20-24	590	82	20	766	398	56	212	671	105	5.290	310	42	5.642
25	203	28	10	267	155	23	76	204	36	1.905	73	13	1.991
26	225	43	5	323	159	32	76	278	46	2.288	61	10	2.359
27	292	47	9	340	178	29	106	303	53	2.690	76	13	2.779
28	377	66	13	373	255	48	107	331	72	3.314	60	17	3.391
29	400	66	13	377	225	52	119	350	72	3.608	54	16	3.678
25-29	1.497	250	50	1.680	972	184	484	1.466	279	13.805	324	69	14.198
30	473	69	16	404	247	49	120	372	76	3.893	65	11	3.969
31	496	67	11	416	254	52	133	377	100	4.221	71	12	4.304
32	526	69	22	391	241	39	128	331	85	4.148	47	23	4.218
33	554	67	16	364	271	41	120	315	70	4.236	59	11	4.306
34	536	81	14	352	259	40	126	354	95	4.302	49	18	4.369
30-34	2.585	353	79	1.927	1.272	221	627	1.749	426	20.800	291	75	21.166
35	567	88	16	321	267	40	92	320	119	4.152	41	10	4.203
36	530	57	13	337	221	39	124	325	125	4.087	40	13	4.140
37	532	64	13	292	209	40	100	302	120	3.801	48	12	3.861
38	478	49	12	296	187	30	101	308	98	3.624	39	7	3.670
39	435	54	14	238	182	28	95	291	105	3.265	27	10	3.302
35-39	2.542	312	68	1.484	1.066	177	512	1.546	567	18.929	195	52	19.176
40	385	45	5	214	148	30	62	236	86	2.823	22	11	2.856
41	316	43	16	159	108	27	65	174	77	2.182	27	6	2.215
42	232	30	3	140	89	29	57	134	46	1.647	21	8	1.676
43	152	21	4	103	68	13	38	100	39	1.173	14	6	1.193
44	89	9	6	59	40	9	18	58	30	656	7	5	668
40-44	1.174	148	34	675	453	108	240	702	278	8.481	91	36	8.608
45	63	5	3	40	20	8	9	46	17	421	5	1	427
46	30	9	0	16	18	3	8	19	7	218	4	0	222
47	11	0	0	10	6	1	2	13	0	102	1	0	103
48	4	0	0	8	5	1	4	1	2	45	0	0	45
49	4	0	0	2	1	0	1	2	0	25	0	1	26
45-49	112	14	3	76	50	13	24	81	26	811	10	2	823
50 e oltre	4	0	0	10	7	0	3	3	4	60	0	0	60
Non indicato	1	13	1	91	41	10	23	63	6	321	4	20	345
TOTALE	8.657	1.185	262	6.881	4.395	778	2.169	6.511	1.724	69.857	1.294	307	71.458

Tavola 3.2 - Dimissioni dagli istituti di cura per aborto spontaneo per classe di età e regione di residenza. Tassi specifici, tasso grezzo, tasso standardizzato e tasso di abortività totale (per 1000 donne) - Anno 2003

REGIONI DI RESIDENZA	Classi di età							Tasso grezzo	Tasso standardizzato	Tasso di abortività totale
	15-19	20-24	25-29	30-34	35-39	40-44	45-49			
Piemonte	0,88	2,65	5,73	8,06	6,50	3,31	0,32	4,29	3,95	137,28
Valle d'Aosta	1,65	1,45	5,88	9,45	10,71	2,84	0,97	5,41	4,65	164,71
Lombardia	0,90	3,08	6,71	9,36	7,85	3,89	0,38	5,11	4,62	160,91
Trentino-Alto Adige	0,43	3,23	7,31	11,34	9,51	4,56	0,45	5,85	5,27	184,09
<i>Bolzano-Bozen</i>	<i>0,49</i>	<i>2,53</i>	<i>7,67</i>	<i>10,22</i>	<i>8,88</i>	<i>4,73</i>	<i>0,41</i>	<i>5,56</i>	<i>5,00</i>	<i>174,70</i>
<i>Trento</i>	<i>0,36</i>	<i>3,99</i>	<i>6,96</i>	<i>12,49</i>	<i>10,13</i>	<i>4,40</i>	<i>0,48</i>	<i>6,13</i>	<i>5,54</i>	<i>194,02</i>
Veneto	0,86	3,44	7,16	10,54	9,01	4,36	0,44	5,71	5,13	178,99
Friuli-Venezia Giulia	0,90	3,00	6,05	9,98	8,54	4,20	0,38	5,31	4,72	165,19
Liguria	0,84	2,43	5,05	6,63	6,90	2,88	0,17	3,92	3,57	124,52
Emilia-Romagna	0,92	3,77	6,95	9,19	8,54	4,07	0,42	5,38	4,87	169,27
Toscana	0,80	3,69	6,89	9,22	9,04	4,42	0,47	5,43	4,95	172,63
Umbria	0,38	2,43	6,05	7,71	6,29	3,62	0,29	4,17	3,85	133,93
Marche	0,87	2,10	5,66	8,74	7,33	3,52	0,24	4,44	4,07	142,28
Lazio	1,23	4,15	8,22	12,15	11,30	5,73	0,61	6,79	6,21	216,94
Abruzzo	0,40	2,20	5,67	7,28	6,14	3,15	0,32	3,86	3,62	125,84
Molise	0,80	2,07	4,54	6,81	5,59	2,94	0,28	3,46	3,30	115,10
Campania	0,87	3,78	7,59	8,45	6,39	3,19	0,41	4,60	4,46	153,41
Puglia	1,11	2,88	6,18	8,19	6,66	3,09	0,37	4,29	4,11	142,44
Basilicata	0,51	2,93	8,53	9,85	7,66	4,95	0,66	5,28	5,06	175,41
Calabria	0,63	3,04	6,44	8,21	6,64	3,27	0,36	4,26	4,13	143,00
Sicilia	1,42	4,04	8,06	9,19	8,01	3,82	0,48	5,20	5,07	175,13
Sardegna	0,68	1,98	4,41	6,44	8,33	4,35	0,44	4,09	3,77	133,26
Nord-ovest	0,90	2,90	6,29	8,75	7,42	3,62	0,35	4,77	4,34	151,10
Nord-est	0,84	3,49	6,98	10,05	8,83	4,25	0,43	5,56	5,00	174,30
Nord	0,87	3,14	6,58	9,30	8,01	3,88	0,38	5,10	4,62	160,83
Centro	0,99	3,60	7,31	10,48	9,74	4,89	0,49	5,88	5,37	187,54
Sud	0,85	3,22	6,83	8,26	6,52	3,24	0,39	4,40	4,24	146,51
Isole	1,25	3,54	7,12	8,48	8,09	3,96	0,47	4,92	4,74	164,62
Mezzogiorno	0,98	3,32	6,92	8,33	7,02	3,47	0,42	4,57	4,40	152,30
ITALIA	0,94	3,30	6,85	9,19	8,00	3,94	0,42	5,05	4,69	163,13

**Tavola 3.3 - Dimissioni dagli istituti di cura per aborto spontaneo per classe di età e regione di residenza.
Rapporti specifici, rapporto grezzo e rapporto standardizzato (per 1000 nati vivi)- Anno 2003**

REGIONI DI RESIDENZA	Classi di età							Rapporto grezzo	Rapporto standardiz- zato
	15-19	20-24	25-29	30-34	35-39	40-44	45-49		
Piemonte	190,19	94,67	83,31	90,63	140,10	380,99	870,71	112,99	102,53
Valle d'Aosta	290,43	51,47	72,61	111,65	232,34	227,84	4066,03	132,93	106,53
Lombardia	187,01	110,66	98,15	100,40	153,14	405,24	934,08	126,67	115,74
Trentino-Alto Adige	72,71	95,88	83,92	113,17	171,04	420,55	989,44	128,95	109,35
<i>Bolzano-Bozen</i>	<i>71,84</i>	<i>72,10</i>	<i>84,98</i>	<i>97,79</i>	<i>156,99</i>	<i>414,43</i>	<i>736,36</i>	<i>117,30</i>	<i>99,11</i>
<i>Trento</i>	<i>74,06</i>	<i>124,34</i>	<i>82,83</i>	<i>130,58</i>	<i>185,41</i>	<i>427,00</i>	<i>1333,06</i>	<i>141,62</i>	<i>121,17</i>
Veneto	178,57	131,88	105,16	113,60	174,54	470,85	1272,93	142,51	129,56
Friuli-Venezia Giulia	187,33	115,38	95,63	116,55	184,69	451,67	1207,75	142,95	124,23
Liguria	188,42	110,10	89,67	79,75	143,18	291,23	397,47	112,28	103,49
Emilia-Romagna	159,41	110,18	100,01	108,68	180,87	430,38	1075,03	137,38	121,04
Toscana	149,05	138,27	115,76	108,46	188,55	468,36	1167,89	148,82	133,94
Umbria	64,02	80,56	85,45	89,99	140,84	396,22	781,85	110,78	96,79
Marche	161,71	74,38	83,24	99,47	155,71	407,23	706,22	117,74	101,79
Lazio	313,71	174,26	122,28	130,79	208,32	505,41	1358,05	171,37	157,46
Abruzzo	103,09	91,08	84,26	83,11	133,33	399,92	772,23	106,85	97,15
Molise	286,68	94,09	68,02	77,86	130,87	355,92	368,84	100,00	94,41
Campania	88,83	84,14	79,14	91,04	149,90	367,60	733,98	103,89	96,48
Puglia	123,90	83,06	78,85	92,73	163,11	373,72	899,47	109,39	99,19
Basilicata	158,53	114,09	116,95	116,54	170,07	548,15	1429,80	145,90	131,70
Calabria	106,22	81,51	81,05	102,88	164,07	400,96	696,04	113,79	102,35
Sicilia	108,69	88,11	92,36	105,37	191,85	424,68	1028,94	124,00	112,17
Sardegna	123,23	94,53	90,97	87,83	164,79	343,09	759,59	126,21	104,33
Nord-ovest	189,0	105,7	93,2	96,1	149,5	385,1	873,5	121,9	111,0
Nord-est	159,6	117,7	100,0	112,1	177,4	448,7	1157,9	139,3	123,5
Nord	176,0	110,9	96,1	102,8	161,2	411,8	985,9	129,2	116,3
Centro	212,1	140,1	112,0	117,4	192,1	477,1	1192,6	153,5	137,7
Sud	104,6	84,7	80,8	93,1	154,3	384,7	786,1	108,4	99,0
Isole	110,3	88,9	92,1	101,4	183,8	397,8	947,3	124,5	109,9
Mezzogiorno	106,8	86,1	84,2	95,6	164,0	389,5	839,4	113,5	102,4
ITALIA	138,3	102,2	93,6	103,1	168,4	418,2	965,1	127,6	113,3

Tavola 3.4 - Dimissioni dagli istituti di cura per aborto spontaneo per regione di residenza e regione di aborto - Anno 2003

REGIONI DI ABORTO	Regioni di residenza												
	Piemont e	Valle d'Aosta	Lombar- dia	Trentino - Alto Adige	Bolzano	Trento	Veneto	Friuli- Venezia Giulia	Liguria	Emilia- Romagna	Toscana	Umbria	Marche
Piemonte	3.878	5	27	0	0	0	3	2	43	3	4	1	0
Valle d'Aosta	3	144	4	0	0	0	0	0	1	0	0	0	0
Lombardia	134	1	10.710	6	3	3	48	5	12	84	10	0	5
Trentino-Alto Adige	2	0	19	1.285	610	675	34	2	1	6	5	1	1
Bolzano-Bozen	0	0	4	620	608	12	0	1	2	0	0	2	0
Trento	2	0	15	665	2	663	1	5	3	1	1	1	0
Veneto	6	0	48	24	10	14	5.992	28	2	20	9	0	4
Friuli-Venezia Giulia	3	0	1	2	0	2	82	1.354	0	3	1	1	1
Liguria	19	1	20	0	0	0	3	1	1.193	2	20	0	2
Emilia-Romagna	8	0	69	6	3	3	41	0	2	4.707	18	0	23
Toscana	5	0	35	3	2	1	9	1	29	15	4.207	14	4
Umbria	0	0	6	1	0	1	3	0	0	3	19	760	5
Marche	2	0	19	1	0	1	3	1	3	18	2	4	1.466
Lazio	5	0	22	2	1	1	14	4	6	9	14	11	7
Abruzzo	4	1	8	0	0	0	2	1	0	0	4	0	4
Molise	1	0	3	0	0	0	0	0	0	0	0	0	0
Campania	8	0	17	0	0	0	5	2	0	14	11	2	5
Puglia	8	2	33	2	1	1	10	1	5	11	9	1	2
Basilicata	3	0	2	0	0	0	0		0	2	3	0	1
Calabria	8	0	20	1	1	0	7	1	4	5	3	0	0
Sicilia	9	0	22	0	0	0	6	5	0	8	8	2	0
Sardegna	11	0	23	1	1	0	4	1	6	10	4	2	0
ITALIA	4.117	154	11.108	1.334	632	702	6.266	1.409	1.307	4.920	4.351	799	1.530

REGIONI DI ABORTO	Regioni di residenza									Italia	Estero	Non indicato	Totale
	Lazio	Abruzzo	Molise	Campa- nia	Puglia	Basilicata	Calabria	Sicilia	Sardegna				
Piemonte	6	4	1	8	6	0	4	5	3	4.003	140	1	4.144
Valle d'Aosta	0	0	0	1	0	0	1	0	1	155	1	0	156
Lombardia	10	4	1	13	12	1	16	26	6	11.104	249	67	11.420
Trentino-Alto Adige	3	0	0	2	0	0	2	2	3	1.368	40	0	1.408
Bolzano-Bozen	0	0	0	0	0	1	1	1	1	647	21	0	668
Trento	0	2	0	0	2	1	2	1	2	721	19	0	740
Veneto	10	1	1	6	8	1	6	10	7	6.183	134	36	6.353
Friuli-Venezia Giulia	2	0	0	2	2	0	0	3	0	1.457	20	4	1.481
Liguria	2	0	0	3	2	0	3	6	4	1.281	47	3	1.331
Emilia-Romagna	4	7	5	28	30	5	12	14	6	4.985	119	0	5.104
Toscana	22	0	1	17	5	2	1	9	5	4.384	68	63	4.515
Umbria	52	0	0	1	2	1	0	0	2	855	16	2	873
Marche	4	32	0	5	6	0	1	1	0	1.568	17	11	1.596
Lazio	8.438	21	16	82	11	5	24	13	8	8.712	189	0	8.901
Abruzzo	19	1.096	15	5	2	0	0	0	0	1.161	9	0	1.170
Molise	3	8	216	11	19	0	0	0	0	261	1	0	262
Campania	36	9	1	6.635	6	22	11	5	3	6.792	116	60	6.968
Puglia	15	2	3	21	4.254	55	11	4	0	4.449	31	11	4.491
Basilicata	2	0	0	13	21	679	10	0	0	736	6	0	742
Calabria	7	0	2	22	4	6	2.033	5	1	2.129	23	6	2.158
Sicilia	17	1	0	3	3	1	34	6.405	4	6.528	45	18	6.591
Sardegna	5	0	0	3	2	0	0	3	1.671	1.746	23	25	1.794
ITALIA	8.657	1.185	262	6.881	4.395	778	2.169	6.511	1.724	69.857	1.294	307	71.458

Tavola 3.5 - Dimissioni dagli istituti di cura per aborto spontaneo per stato civile e regione di residenza - Anno 2003 (valori assoluti e composizioni percentuali)

REGIONI DI RESIDENZA	Stato civile								Totale (b)	
	Nubile		Coniugata		Altro (a)		Non indicato		N.	%
	N.	%	N.	%	N.	%	N.	%		
Piemonte	747	18,14	3.161	76,78	177	4,30	32	0,78	4.117	100,00
Valle d'Aosta	35	22,73	107	69,48	12	7,79	0	0,00	154	100,00
Lombardia	2.048	18,44	8.423	75,83	504	4,54	133	1,20	11.108	100,00
Trentino-Alto Adige	316	23,69	974	73,01	43	3,22	1	0,07	1.334	100,00
<i>Bolzano-Bozen</i>	<i>204</i>	<i>32,28</i>	<i>419</i>	<i>66,30</i>	<i>9</i>	<i>1,42</i>	<i>0</i>	<i>0,00</i>	<i>632</i>	<i>100,00</i>
<i>Trento</i>	<i>112</i>	<i>15,95</i>	<i>555</i>	<i>79,06</i>	<i>34</i>	<i>4,84</i>	<i>1</i>	<i>0,14</i>	<i>702</i>	<i>100,00</i>
Veneto	968	15,45	4.906	78,30	196	3,13	196	3,13	6.266	100,00
Friuli-Venezia Giulia	319	22,64	1.009	71,61	67	4,76	14	0,99	1.409	100,00
Liguria	326	24,94	902	69,01	70	5,36	9	0,69	1.307	100,00
Emilia-Romagna	1.193	24,25	3.540	71,95	186	3,78	1	0,02	4.920	100,00
Toscana	977	22,45	3.107	71,41	190	4,37	77	1,77	4.351	100,00
Umbria	126	15,77	641	80,23	26	3,25	6	0,75	799	100,00
Marche	256	16,73	1.222	79,87	47	3,07	5	0,33	1.530	100,00
Lazio	1.810	20,91	6.487	74,93	358	4,14	2	0,02	8.657	100,00
Abruzzo	130	10,97	1.021	86,16	25	2,11	9	0,76	1.185	100,00
Molise	24	9,16	231	88,17	5	1,91	2	0,76	262	100,00
Campania	729	10,59	5.962	86,64	123	1,79	67	0,97	6.881	100,00
Puglia	520	11,83	3.774	85,87	65	1,48	36	0,82	4.395	100,00
Basilicata	52	6,68	712	91,52	11	1,41	3	0,39	778	100,00
Calabria	150	6,92	1.973	90,96	30	1,38	16	0,74	2.169	100,00
Sicilia	617	9,48	5.780	88,77	73	1,12	41	0,63	6.511	100,00
Sardegna	315	18,27	1.346	78,07	50	2,90	13	0,75	1.724	100,00
Nord-ovest	3.156	18,91	12.593	75,47	763	4,57	174	1,04	16.686	100,00
Nord-est	2.796	20,07	10.429	74,87	492	3,53	212	1,52	13.929	100,00
Nord	5.952	19,44	23.022	75,20	1.255	4,10	386	1,26	30.615	100,00
Centro	3.169	20,66	11.457	74,70	621	4,05	90	0,59	15.337	100,00
Sud	1.605	10,24	13.673	87,26	259	1,65	133	0,85	15.670	100,00
Isole	932	11,32	7.126	86,53	123	1,49	54	0,66	8.235	100,00
Mezzogiorno	2.537	10,61	20.799	87,01	382	1,60	187	0,78	23.905	100,00
ITALIA	11.658	16,69	55.278	79,13	2.258	3,23	663	0,95	69.857	100,00
Esteri	522	40,34	689	53,25	46	3,55	37	2,86	1.294	100,00
Non indicato	74	24,10	178	57,98	5	1,63	50	16,29	307	100,00
TOTALE	12.254	17,15	56.145	78,57	2.309	3,23	750	1,05	71.458	100,00

(a) Separata, divorziata, vedova.

(b) A seguito dell'arrotondamento alla seconda cifra decimale, talvolta la somma delle percentuali non è esattamente uguale a 100.

Tavola 3.6 - Dimissioni dagli istituti di cura per aborto spontaneo per titolo di studio e regione di residenza - Anno 2003 (valori assoluti e composizioni percentuali)

REGIONI DI RESIDENZA	Titolo di studio										Totale (a)	
	Nessun titolo o licenza elementare		Licenza scuola media inferiore		Licenza scuola media superiore		Laurea		Non indicato		N.	%
	N.	%	N.	%	N.	%	N.	%	N.	%		
Piemonte	207	5,03	1.588	38,57	1.750	42,51	451	10,95	121	2,94	4.117	100,00
Valle d'Aosta	6	3,90	57	37,01	78	50,65	13	8,44	0	0,00	154	100,00
Lombardia	440	3,96	3.876	34,89	4.912	44,22	1.196	10,77	684	6,16	11.108	100,00
Trentino-Alto Adige	62	4,65	533	39,96	603	45,20	122	9,15	14	1,05	1.334	100,00
<i>Bolzano-Bozen</i>	43	6,80	295	46,68	244	38,61	39	6,17	11	1,74	632	100,00
<i>Trento</i>	19	2,71	238	33,90	359	51,14	83	11,82	3	0,43	702	100,00
Veneto	393	6,27	2.408	38,43	2.350	37,50	463	7,39	652	10,41	6.266	100,00
Friuli-Venezia Giulia	34	2,41	523	37,12	632	44,85	138	9,79	82	5,82	1.409	100,00
Liguria	60	4,59	428	32,75	602	46,06	154	11,78	63	4,82	1.307	100,00
Emilia-Romagna	349	7,09	1.634	33,21	2.324	47,24	595	12,09	18	0,37	4.920	100,00
Toscana	179	4,11	1.284	29,51	1.668	38,34	590	13,56	630	14,48	4.351	100,00
Umbria	42	5,26	226	28,29	373	46,68	117	14,64	41	5,13	799	100,00
Marche	75	4,90	439	28,69	673	43,99	208	13,59	135	8,82	1.530	100,00
Lazio	610	7,05	2.788	32,21	4.123	47,63	1.106	12,78	30	0,35	8.657	100,00
Abruzzo	28	2,36	217	18,31	373	31,48	96	8,10	471	39,75	1.185	100,00
Molise	11	4,20	103	39,31	102	38,93	23	8,78	23	8,78	262	100,00
Campania	455	6,61	2.692	39,12	2.178	31,65	470	6,83	1.086	15,78	6.881	100,00
Puglia	228	5,19	2.138	48,65	1.516	34,49	285	6,48	228	5,19	4.395	100,00
Basilicata	17	2,19	355	45,63	297	38,17	87	11,18	22	2,83	778	100,00
Calabria	87	4,01	846	39,00	771	35,55	174	8,02	291	13,42	2.169	100,00
Sicilia	369	5,67	2.935	45,08	2.096	32,19	378	5,81	733	11,26	6.511	100,00
Sardegna	76	4,41	762	44,20	592	34,34	173	10,03	121	7,02	1.724	100,00
Nord-ovest	713	4,27	5.949	35,65	7.342	44,00	1.814	10,87	868	5,20	16.686	100,00
Nord-est	838	6,02	5.098	36,60	5.909	42,42	1.318	9,46	766	5,50	13.929	100,00
Nord	1.551	5,07	11.047	36,08	13.251	43,28	3.132	10,23	1.634	5,34	30.615	100,00
Centro	906	5,91	4.737	30,89	6.837	44,58	2.021	13,18	836	5,45	15.337	100,00
Sud	826	5,27	6.351	40,53	5.237	33,42	1.135	7,24	2.121	13,54	15.670	100,00
Isole	445	5,40	3.697	44,89	2.688	32,64	551	6,69	854	10,37	8.235	100,00
Mezzogiorno	1.271	5,32	10.048	42,03	7.925	33,15	1.686	7,05	2.975	12,44	23.905	100,00
ITALIA	3.728	5,34	25.832	36,98	28.013	40,10	6.839	9,79	5.445	7,79	69.857	100,00
Estero	232	17,93	507	39,18	350	27,05	77	5,95	128	9,89	1.294	100,00
Non indicato	24	7,82	92	30,07	71	23,20	23	7,52	97	31,70	307	100,00
TOTALE	3.984	5,58	26.431	36,99	28.434	39,79	6.939	9,71	5.670	7,93	71.458	100,00

(a) A seguito dell'arrotondamento alla seconda cifra decimale, talvolta la somma delle percentuali non è esattamente uguale a 100.

Tavola 3.7 - Dimissioni dagli istituti di cura per aborto spontaneo per condizione professionale e regione di residenza - Anno 2003 (valori assoluti e composizioni percentuali)

REGIONI DI RESIDENZA	In condizione professionale			In condizione non professionale				Non indicato	Totale	
	Occupata	Disoccupata	Totale	In cerca di prima occupazione	Studentessa	Casalinga	Altro (a)			Totale
VALORI ASSOLUTI										
Piemonte	2.820	302	3.122	23	50	817	2	892	103	4.117
Valle d'Aosta	119	5	124	0	3	24	0	27	3	154
Lombardia	8.007	432	8.439	34	140	2.266	18	2.458	211	11.108
Trentino-Alto Adige	936	45	981	4	13	333	0	350	3	1.334
<i> Bolzano-Bozen</i>	<i>445</i>	<i>13</i>	<i>458</i>	<i>2</i>	<i>68</i>	<i>164</i>	<i>0</i>	<i>234</i>	<i>1</i>	<i>632</i>
<i> Trento</i>	<i>491</i>	<i>32</i>	<i>523</i>	<i>2</i>	<i>6</i>	<i>169</i>	<i>0</i>	<i>177</i>	<i>2</i>	<i>702</i>
Veneto	4.077	258	4.335	18	68	1.396	8	1.490	441	6.266
Friuli-Venezia Giulia	1.033	52	1.085	4	13	287	0	304	20	1.409
Liguria	798	135	933	11	21	305	1	338	36	1.307
Emilia-Romagna	3.507	283	3.790	52	65	1.001	4	1.122	8	4.920
Toscana	2.904	269	3.173	24	74	903	25	1.026	152	4.351
Umbria	457	67	524	8	9	201	1	219	56	799
Marche	1.127	97	1.224	7	27	251	0	285	21	1.530
Lazio	4.643	717	5.360	85	170	2.983	44	3.282	15	8.657
Abruzzo	649	80	729	6	22	355	1	384	72	1.185
Molise	107	15	122	1	7	115	1	124	16	262
Campania	1.712	851	2.563	124	111	3.423	12	3.670	648	6.881
Puglia	1.293	504	1.797	64	97	2.275	3	2.439	159	4.395
Basilicata	309	87	396	6	11	338	0	355	27	778
Calabria	661	275	936	29	37	933	4	1.003	230	2.169
Sicilia	1.524	857	2.381	48	87	3.330	2	3.467	663	6.511
Sardegna	888	99	987	5	37	658	3	703	34	1.724
Nord-ovest	11.744	874	12.618	68	214	3.412	21	3.715	353	16.686
Nord-est	9.553	638	10.191	78	159	3.017	12	3.266	472	13.929
Nord	21.297	1.512	22.809	146	373	6.429	33	6.981	825	30.615
Centro	9.131	1.150	10.281	124	280	4.338	70	4.812	244	15.337
Sud	4.731	1.812	6.543	230	285	7.439	21	7.975	1.152	15.670
Isole	2.412	956	3.368	53	124	3.988	5	4.170	697	8.235
Mezzogiorno	7.143	2.768	9.911	283	409	11.427	26	12.145	1.849	23.905
ITALIA	37.571	5.430	43.001	553	1.062	22.194	129	23.938	2.918	69.857
Estero	389	344	733	48	22	398	14	482	79	1.294
Non indicato	99	62	161	4	2	60	4	70	76	307
TOTALE	38.059	5.836	43.895	605	1.086	22.652	147	24.490	3.073	71.458

(a) Ritirata dal lavoro o in altra condizione non professionale.

Tavola 3.7 segue **Dimissioni dagli istituti di cura per aborto spontaneo per condizione professionale e regione di residenza - Anno 2003 (valori assoluti e composizioni percentuali)**

REGIONI DI RESIDENZA	In condizione professionale			In condizione non professionale				Non indicato	Totale	
	Occupata	Disoccupata	Totale	In cerca di prima occupazione	Studentessa	Casalunga	Altro (a)			Totale
COMPOSIZIONI PERCENTUALI (b)										
Piemonte	68,50	7,34	75,83	0,56	1,21	19,84	0,05	21,67	2,50	100,00
Valle d'Aosta	77,27	3,25	80,52	0,00	1,95	15,58	0,00	17,53	1,95	100,00
Lombardia	72,08	3,89	75,97	0,31	1,26	20,40	0,16	22,13	1,90	100,00
Trentino-Alto Adige	70,16	3,37	73,54	0,30	0,97	24,96	0,00	26,24	0,22	100,00
<i>Bolzano-Bozen</i>	<i>70,41</i>	<i>2,06</i>	<i>72,47</i>	<i>0,32</i>	<i>10,76</i>	<i>25,95</i>	<i>0,00</i>	<i>37,03</i>	<i>0,16</i>	<i>100,00</i>
<i>Trento</i>	<i>69,94</i>	<i>4,56</i>	<i>74,50</i>	<i>0,28</i>	<i>0,85</i>	<i>24,07</i>	<i>0,00</i>	<i>25,21</i>	<i>0,28</i>	<i>100,00</i>
Veneto	65,07	4,12	69,18	0,29	1,09	22,28	0,13	23,78	7,04	100,00
Friuli-Venezia Giulia	73,31	3,69	77,00	0,28	0,92	20,37	0,00	21,58	1,42	100,00
Liguria	61,06	10,33	71,38	0,84	1,61	23,34	0,08	25,86	2,75	100,00
Emilia-Romagna	71,28	5,75	77,03	1,06	1,32	20,35	0,08	22,80	0,16	100,00
Toscana	66,74	6,18	72,93	0,55	1,70	20,75	0,57	23,58	3,49	100,00
Umbria	57,20	8,39	65,58	1,00	1,13	25,16	0,13	27,41	7,01	100,00
Marche	73,66	6,34	80,00	0,46	1,76	16,41	0,00	18,63	1,37	100,00
Lazio	53,63	8,28	61,92	0,98	1,96	34,46	0,51	37,91	0,17	100,00
Abruzzo	54,77	6,75	61,52	0,51	1,86	29,96	0,08	32,41	6,08	100,00
Molise	40,84	5,73	46,56	0,38	2,67	43,89	0,38	47,33	6,11	100,00
Campania	24,88	12,37	37,25	1,80	1,61	49,75	0,17	53,34	9,42	100,00
Puglia	29,42	11,47	40,89	1,46	2,21	51,76	0,07	55,49	3,62	100,00
Basilicata	39,72	11,18	50,90	0,77	1,41	43,44	0,00	45,63	3,47	100,00
Calabria	30,47	12,68	43,15	1,34	1,71	43,02	0,18	46,24	10,60	100,00
Sicilia	23,41	13,16	36,57	0,74	1,34	51,14	0,03	53,25	10,18	100,00
Sardegna	51,51	5,74	57,25	0,29	2,15	38,17	0,17	40,78	1,97	100,00
Nord-ovest	70,38	5,24	75,62	0,41	1,28	20,45	0,13	22,26	2,12	100,00
Nord-est	68,58	4,58	73,16	0,56	1,14	21,66	0,09	23,45	3,39	100,00
Nord	69,56	4,94	74,50	0,48	1,22	21,00	0,11	22,80	2,69	100,00
Centro	59,54	7,50	67,03	0,81	1,83	28,28	0,46	31,38	1,59	100,00
Sud	30,19	11,56	41,75	1,47	1,82	47,47	0,13	50,89	7,35	100,00
Isole	29,29	11,61	40,90	0,64	1,51	48,42	0,06	50,63	8,46	100,00
Mezzogiorno	29,88	11,58	41,46	1,18	1,71	47,80	0,11	50,80	7,73	100,00
ITALIA	53,78	7,77	61,56	0,79	1,52	31,77	0,18	34,27	4,18	100,00
Esteri	30,06	26,58	56,65	3,71	1,70	30,76	1,08	37,25	6,11	100,00
Non indicato	32,35	20,20	52,44	1,31	0,65	19,61	1,31	22,88	24,84	100,00
TOTALE	53,26	8,17	61,43	0,85	1,52	31,70	0,21	34,27	4,30	100,00

(a) Ritirata dal lavoro o in altra condizione non professionale.

(b) A seguito dell'arrotondamento alla seconda cifra decimale, talvolta la somma delle percentuali non è esattamente uguale a 100.

Tavola 3.8 - Dimissioni dagli istituti di cura per aborto spontaneo per numero di gravidanze precedenti e regione di residenza - Anno 2003 (valori assoluti e composizioni percentuali)

REGIONI DI RESIDENZA	Gravidanze precedenti												Totale (a)	
	0		1		2		3		4 e oltre		Non indicato		N.	%
	N.	%	N.	%	N.	%	N.	%	N.	%	N.	%		
Piemonte	1.473	35,78	1.238	30,07	768	18,65	339	8,23	296	7,19	3	0,07	4.117	100,00
Valle d'Aosta	56	36,36	47	30,52	26	16,88	14	9,09	10	6,49	1	0,65	154	100,00
Lombardia	4.084	36,77	3.469	31,23	2.012	18,11	883	7,95	653	5,88	7	0,06	11.108	100,00
Trentino-Alto Adige	430	32,23	422	31,63	279	20,91	123	9,22	80	6,00	0	0,00	1.334	100,00
<i>Bozano-Bozen</i>	211	33,39	177	28,01	142	22,47	64	10,13	38	6,01	0	0,00	632	100,00
<i>Trento</i>	219	31,20	245	34,90	137	19,52	59	8,40	42	5,98	0	0,00	702	100,00
Veneto	2.246	35,84	2.006	32,01	1.123	17,92	484	7,72	388	6,19	19	0,30	6.266	100,00
Friuli-Venezia Giulia	510	36,20	473	33,57	234	16,61	112	7,95	79	5,61	1	0,07	1.409	100,00
Liguria	477	36,50	418	31,98	244	18,67	86	6,58	69	5,28	13	0,99	1.307	100,00
Emilia-Romagna	1.882	38,25	1.475	29,98	864	17,56	382	7,76	314	6,38	3	0,06	4.920	100,00
Toscana	1.730	39,76	1.197	27,51	644	14,80	304	6,99	470	10,80	6	0,14	4.351	100,00
Umbria	261	32,67	242	30,29	143	17,90	66	8,26	45	5,63	42	5,26	799	100,00
Marche	545	35,62	498	32,55	271	17,71	116	7,58	93	6,08	7	0,46	1.530	100,00
Lazio	3.983	46,01	2.116	24,44	1.308	15,11	588	6,79	534	6,17	128	1,48	8.657	100,00
Abruzzo	390	32,91	378	31,90	230	19,41	85	7,17	80	6,75	22	1,86	1.185	100,00
Molise	79	30,15	78	29,77	54	20,61	25	9,54	18	6,87	8	3,05	262	100,00
Campania	2.055	29,86	1.900	27,61	1.329	19,31	623	9,05	560	8,14	414	6,02	6.881	100,00
Puglia	1.376	31,31	1.246	28,35	872	19,84	398	9,06	437	9,94	66	1,50	4.395	100,00
Basilicata	257	33,03	220	28,28	160	20,57	82	10,54	52	6,68	7	0,90	778	100,00
Calabria	601	27,71	575	26,51	469	21,62	232	10,70	192	8,85	100	4,61	2.169	100,00
Sicilia	2.003	30,76	1.854	28,47	1.315	20,20	631	9,69	559	8,58	149	2,29	6.511	100,00
Sardegna	554	32,13	505	29,29	357	20,71	151	8,76	109	6,32	48	2,78	1.724	100,00
Nord-ovest	6.090	36,50	5.172	31,00	3.050	18,28	1.322	7,92	1.028	6,16	24	0,14	16.686	100,00
Nord-est	5.068	36,38	4.376	31,42	2.500	17,95	1.101	7,90	861	6,18	23	0,17	13.929	100,00
Nord	11.158	36,45	9.548	31,19	5.550	18,13	2.423	7,91	1.889	6,17	47	0,15	30.615	100,00
Centro	6.519	42,51	4.053	26,43	2.366	15,43	1.074	7,00	1.142	7,45	183	1,19	15.337	100,00
Sud	4.758	30,36	4.397	28,06	3.114	19,87	1.445	9,22	1.339	8,54	617	3,94	15.670	100,00
Isole	2.557	31,05	2.359	28,64	1.672	20,30	782	9,49	668	8,11	197	2,39	8.235	100,00
Mezzogiorno	7.315	30,60	6.756	28,26	4.786	20,02	2.227	9,32	2.007	8,40	814	3,41	23.905	100,00
ITALIA	24.992	35,78	20.357	29,14	12.702	18,18	5.724	8,19	5.038	7,21	1.044	1,49	69.857	100,00
Estero	464	35,86	338	26,12	227	17,54	112	8,66	140	10,82	13	1,00	1.294	100,00
Non indicato	112	36,48	70	22,88	43	14,05	22	7,19	35	11,44	25	8,17	307	100,00
TOTALE	25.568	35,78	20.765	29,06	12.972	18,15	5.858	8,20	5.213	7,30	1.082	1,51	71.458	100,00

(a) A seguito dell'arrotondamento alla seconda cifra decimale, talvolta la somma delle percentuali non è esattamente uguale a 100.

Tavola 3.9 - Dimissioni dagli istituti di cura per aborto spontaneo per numero di nati vivi precedenti e regione di residenza - Anno 2003 (valori assoluti e composizioni percentuali)

REGIONI DI RESIDENZA	Nati vivi precedenti												Totale (a)	
	0		1		2		3		4 e oltre		Non indicato		N.	%
	N.	%	N.	%	N.	%	N.	%	N.	%	N.	%		
Piemonte	1.991	48,36	1.405	34,13	554	13,46	115	2,79	49	1,19	3	0,07	4.117	100,00
Valle d'Aosta	73	47,40	48	31,17	27	17,53	2	1,30	3	1,95	1	0,65	154	100,00
Lombardia	5.404	48,65	3.819	34,38	1.398	12,59	359	3,23	121	1,09	7	0,06	11.108	100,00
Trentino-Alto Adige	559	41,90	496	37,18	209	15,67	58	4,35	12	0,90	0	0,00	1.334	100,00
<i>Bozano-Bozen</i>	268	42,41	218	34,49	107	16,93	32	5,06	7	1,11	0	0,00	632	100,00
<i>Trento</i>	291	41,45	278	39,60	102	14,53	26	3,70	5	0,71	0	0,00	702	100,00
Veneto	2.922	46,63	2.259	36,05	818	13,05	181	2,89	67	1,07	19	0,30	6.266	100,00
Friuli-Venezia Giulia	675	47,91	516	36,62	166	11,78	43	3,05	8	0,57	1	0,07	1.409	100,00
Liguria	662	50,65	443	33,89	148	11,32	29	2,22	12	0,92	13	0,99	1.307	100,00
Emilia-Romagna	2.558	51,99	1.614	32,80	576	11,71	120	2,44	49	1,00	3	0,06	4.920	100,00
Toscana	2.223	51,09	1.536	35,30	445	10,23	110	2,53	31	0,71	6	0,14	4.351	100,00
Umbria	347	43,43	273	34,17	108	13,52	19	2,38	10	1,25	42	5,26	799	100,00
Marche	726	47,45	539	35,23	196	12,81	38	2,48	24	1,57	7	0,46	1.530	100,00
Lazio	5.018	57,96	2.356	27,21	873	10,08	205	2,37	77	0,89	128	1,48	8.657	100,00
Abruzzo	523	44,14	395	33,33	181	15,27	43	3,63	21	1,77	22	1,86	1.185	100,00
Molise	108	41,22	86	32,82	39	14,89	17	6,49	4	1,53	8	3,05	262	100,00
Campania	2.597	37,74	2.150	31,25	1.230	17,88	363	5,28	127	1,85	414	6,02	6.881	100,00
Puglia	1.827	41,57	1.521	34,61	744	16,93	177	4,03	60	1,37	66	1,50	4.395	100,00
Basilicata	322	41,39	273	35,09	133	17,10	36	4,63	7	0,90	7	0,90	778	100,00
Calabria	760	35,04	707	32,60	426	19,64	126	5,81	50	2,31	100	4,61	2.169	100,00
Sicilia	2.501	38,41	2.163	33,22	1.198	18,40	365	5,61	135	2,07	149	2,29	6.511	100,00
Sardegna	769	44,61	573	33,24	246	14,27	61	3,54	27	1,57	48	2,78	1.724	100,00
Nord-ovest	8.130	48,72	5.715	34,25	2.127	12,75	505	3,03	185	1,11	24	0,14	16.686	100,00
Nord-est	6.714	48,20	4.885	35,07	1.769	12,70	402	2,89	136	0,98	23	0,17	13.929	100,00
Nord	14.844	48,49	10.600	34,62	3.896	12,73	907	2,96	321	1,05	47	0,15	30.615	100,00
Centro	8.314	54,21	4.704	30,67	1.622	10,58	372	2,43	142	0,93	183	1,19	15.337	100,00
Sud	6.137	39,16	5.132	32,75	2.753	17,57	762	4,86	269	1,72	617	3,94	15.670	100,00
Isole	3.270	39,71	2.736	33,22	1.444	17,53	426	5,17	162	1,97	197	2,39	8.235	100,00
Mezzogiorno	9.407	39,35	7.868	32,91	4.197	17,56	1.188	4,97	431	1,80	814	3,41	23.905	100,00
ITALIA	32.565	46,62	23.172	33,17	9.715	13,91	2.467	3,53	894	1,28	1.044	1,49	69.857	100,00
Estero	671	51,85	350	27,05	176	13,60	50	3,86	34	2,63	13	1,00	1.294	100,00
Non indicato	147	47,88	77	25,08	42	13,68	13	4,23	2	0,65	25	8,14	307	100,00
TOTALE	33.384	46,72	23.599	33,02	9.933	13,90	2.530	3,54	930	1,30	1.082	1,51	71.458	100,00

(a) A seguito dell'arrotondamento alla seconda cifra decimale, talvolta la somma delle percentuali non è esattamente uguale a 100.

Tavola 3.10 - Dimissioni dagli istituti di cura per aborto spontaneo per numero di aborti spontanei precedenti e regione di residenza - Anno 2003 (valori assoluti e composizioni percentuali)

REGIONI DI RESIDENZA	Aborti spontanei precedenti												Totale (a)	
	0		1		2		3		4 e oltre		Non indicato		N.	%
	N.	%	N.	%	N.	%	N.	%	N.	%	N.	%		
Piemonte	3.106	75,44	717	17,42	215	5,22	47	1,14	29	0,70	3	0,07	4.117	100,00
Valle d'Aosta	120	77,92	25	16,23	4	2,60	3	1,95	1	0,65	1	0,65	154	100,00
Lombardia	8.513	76,64	1.878	16,91	474	4,27	165	1,49	71	0,64	7	0,06	11.108	100,00
Trentino-Alto Adige	999	74,89	251	18,82	51	3,82	24	1,80	9	0,67	0	0,00	1.334	100,00
<i>Bolzano-Bozen</i>	<i>473</i>	<i>74,84</i>	<i>124</i>	<i>19,62</i>	<i>24</i>	<i>3,80</i>	<i>9</i>	<i>1,42</i>	<i>2</i>	<i>0,32</i>	<i>0</i>	<i>0,00</i>	<i>632</i>	<i>100,00</i>
<i>Trento</i>	<i>526</i>	<i>74,93</i>	<i>127</i>	<i>18,09</i>	<i>27</i>	<i>3,85</i>	<i>15</i>	<i>2,14</i>	<i>7</i>	<i>1,00</i>	<i>0</i>	<i>0,00</i>	<i>702</i>	<i>100,00</i>
Veneto	4.700	75,01	1.124	17,94	289	4,61	84	1,34	50	0,80	19	0,30	6.266	100,00
Friuli-Venezia Giulia	1.094	77,64	222	15,76	64	4,54	22	1,56	6	0,43	1	0,07	1.409	100,00
Liguria	997	76,28	209	15,99	64	4,90	15	1,15	9	0,69	13	0,99	1.307	100,00
Emilia-Romagna	3.715	75,51	868	17,64	210	4,27	81	1,65	43	0,87	3	0,06	4.920	100,00
Toscana	3.165	72,74	941	21,63	174	4,00	50	1,15	15	0,34	6	0,14	4.351	100,00
Umbria	570	71,34	142	17,77	34	4,26	9	1,13	2	0,25	42	5,26	799	100,00
Marche	1.175	76,80	253	16,54	72	4,71	16	1,05	7	0,46	7	0,46	1.530	100,00
Lazio	6.497	75,05	1.372	15,85	432	4,99	155	1,79	73	0,84	128	1,48	8.657	100,00
Abruzzo	870	73,42	222	18,73	44	3,71	17	1,43	10	0,84	22	1,86	1.185	100,00
Molise	191	72,90	53	20,23	8	3,05	1	0,38	1	0,38	8	3,05	262	100,00
Campania	4.882	70,95	1.076	15,64	355	5,16	93	1,35	61	0,89	414	6,02	6.881	100,00
Puglia	3.140	71,44	804	18,29	262	5,96	87	1,98	36	0,82	66	1,50	4.395	100,00
Basilicata	564	72,49	154	19,79	36	4,63	10	1,29	7	0,90	7	0,90	778	100,00
Calabria	1.522	70,17	381	17,57	108	4,98	40	1,84	18	0,83	100	4,61	2.169	100,00
Sicilia	4.794	73,63	1.111	17,06	317	4,87	96	1,47	44	0,68	149	2,29	6.511	100,00
Sardegna	1.192	69,14	359	20,82	85	4,93	26	1,51	14	0,81	48	2,78	1.724	100,00
Nord-ovest	12.736	76,33	2.829	16,95	757	4,54	230	1,38	110	0,66	24	0,14	16.686	100,00
Nord-est	10.508	75,44	2.465	17,70	614	4,41	211	1,51	108	0,78	23	0,17	13.929	100,00
Nord	23.244	75,92	5.294	17,29	1.371	4,48	441	1,44	218	0,71	47	0,15	30.615	100,00
Centro	11.407	74,38	2.708	17,66	712	4,64	230	1,50	97	0,63	183	1,19	15.337	100,00
Sud	11.169	71,28	2.690	17,17	813	5,19	248	1,58	133	0,85	617	3,94	15.670	100,00
Isole	5.986	72,69	1.470	17,85	402	4,88	122	1,48	58	0,70	197	2,39	8.235	100,00
Mezzogiorno	17.155	71,76	4.160	17,40	1.215	5,08	370	1,55	191	0,80	814	3,41	23.905	100,00
ITALIA	51.806	74,16	12.162	17,41	3.298	4,72	1.041	1,49	506	0,72	1.044	1,49	69.857	100,00
Estero	988	76,35	201	15,53	60	4,64	18	1,39	14	1,08	13	1,00	1.294	100,00
Non indicato	215	70,03	43	14,01	16	5,21	6	1,95	2	0,65	25	8,14	307	100,00
TOTALE	53.009	74,18	12.406	17,36	3.374	4,72	1.065	1,49	522	0,73	1.082	1,51	71.458	100,00

(a) A seguito dell'arrotondamento alla seconda cifra decimale, talvolta la somma delle percentuali non è esattamente uguale a 100.

Tavola 3.11 - Dimissioni dagli istituti di cura per aborto spontaneo per settimane di amenorrea e regione di residenza - Anno 2003 (valori assoluti e composizioni percentuali)

REGIONI DI RESIDENZA	Settimane di amenorrea							
	Fino a 8 settimane		9-10 settimane		11-12 settimane		13-15 settimane	
	N.	%	N.	%	N.	%	N.	%
Piemonte	1.514	36,77	1.492	36,24	705	17,12	171	4,15
Valle d'Aosta	48	31,17	48	31,17	37	24,03	12	7,79
Lombardia	4.293	38,65	4.030	36,28	1.731	15,58	468	4,21
Trentino-Alto Adige	423	31,71	513	38,46	269	20,16	65	4,87
<i>Bolzano-Bozen</i>	152	24,05	248	39,24	149	23,58	44	6,96
<i>Trento</i>	271	38,60	265	37,75	120	17,09	21	2,99
Veneto	2.392	38,17	2.307	36,82	1.001	15,98	271	4,32
Friuli-Venezia Giulia	591	41,94	463	32,86	238	16,89	50	3,55
Liguria	432	33,05	516	39,48	211	16,14	52	3,98
Emilia-Romagna	1.877	38,15	1.793	36,44	805	16,36	215	4,37
Toscana	1.785	41,03	1.466	33,69	694	15,95	154	3,54
Umbria	298	37,30	267	33,42	121	15,14	37	4,63
Marche	492	32,16	573	37,45	285	18,63	86	5,62
Lazio	3.090	35,69	3.171	36,63	1.441	16,65	479	5,53
Abruzzo	424	35,78	407	34,35	181	15,27	74	6,24
Molise	87	33,21	90	34,35	40	15,27	12	4,58
Campania	2.468	35,87	2.426	35,26	985	14,31	340	4,94
Puglia	1.774	40,36	1.450	32,99	575	13,08	241	5,48
Basilicata	280	35,99	285	36,63	127	16,32	32	4,11
Calabria	815	37,57	666	30,71	328	15,12	120	5,53
Sicilia	2.106	32,35	2.364	36,31	1.113	17,09	390	6,00
Sardegna	692	40,14	603	34,98	264	15,31	66	3,83
Nord-ovest	6.287	37,68	6.086	36,47	2.684	16,09	703	4,21
Nord-est	5.283	37,93	5.076	36,44	2.313	16,61	601	4,31
Nord	11.570	37,79	11.162	36,46	4.997	16,32	1.304	4,26
Centro	5.665	36,94	5.477	35,71	2.541	16,57	756	4,93
Sud	5.848	37,32	5.324	33,98	2.236	14,27	819	5,23
Isole	2.798	33,97	2.967	36,02	1.377	16,72	456	5,54
Mezzogiorno	8.646	36,17	8.291	34,68	3.613	15,11	1.275	5,33
ITALIA	25.881	37,05	24.930	35,69	11.151	15,96	3.335	4,77
Estero	479	37,02	416	32,15	215	16,62	68	5,26
Non indicato	116	37,91	90	29,41	55	17,97	18	5,86
TOTALE	26.476	37,05	25.436	35,60	11.421	15,98	3.421	4,79

(a) A seguito dell'arrotondamento alla seconda cifra decimale, talvolta la somma delle percentuali non è esattamente uguale a 100.

Tavola 3.11 segue - Dimissioni dagli istituti di cura per aborto spontaneo per settimane di amenorrea e regione di residenza - Anno 2003 (valori assoluti e composizioni percentuali)

REGIONI DI RESIDENZA	Settimane di amenorrea						Totale (a)	
	16-20 settimane		21-25 settimane		Non indicato		N.	%
	N.	%	N.	%	N.	%		
Piemonte	124	3,01	65	1,58	46	1,12	4.117	100,00
Valle d'Aosta	6	3,90	2	1,30	1	0,65	154	100,00
Lombardia	344	3,10	141	1,27	101	0,91	11.108	100,00
Trentino-Alto Adige	40	3,00	17	1,27	7	0,52	1.334	100,00
<i>Bozano-Bozen</i>	25	3,96	8	1,27	6	0,95	632	100,00
<i>Trento</i>	15	2,14	9	1,28	1	0,14	702	100,00
Veneto	164	2,62	68	1,09	63	1,01	6.266	100,00
Friuli-Venezia Giulia	29	2,06	12	0,85	26	1,85	1.409	100,00
Liguria	55	4,21	20	1,53	21	1,61	1.307	100,00
Emilia-Romagna	148	3,01	68	1,38	14	0,28	4.920	100,00
Toscana	129	2,96	51	1,17	72	1,65	4.351	100,00
Umbria	31	3,88	14	1,75	31	3,88	799	100,00
Marche	52	3,40	20	1,31	22	1,44	1.530	100,00
Lazio	321	3,71	140	1,62	15	0,17	8.657	100,00
Abruzzo	50	4,22	15	1,27	34	2,87	1.185	100,00
Molise	14	5,34	5	1,91	14	5,34	262	100,00
Campania	307	4,46	170	2,47	185	2,69	6.881	100,00
Puglia	177	4,03	57	1,30	121	2,75	4.395	100,00
Basilicata	33	4,24	14	1,80	7	0,90	778	100,00
Calabria	97	4,47	51	2,35	92	4,24	2.169	100,00
Sicilia	270	4,15	100	1,54	168	2,58	6.511	100,00
Sardegna	41	2,38	19	1,10	39	2,26	1.724	100,00
Nord-ovest	529	3,17	228	1,37	169	1,01	16.686	100,00
Nord-est	381	2,74	165	1,18	110	0,79	13.929	100,00
Nord	910	2,97	393	1,28	279	0,91	30.615	100,00
Centro	533	3,48	225	1,47	140	0,91	15.337	100,00
Sud	678	4,33	312	1,99	453	2,89	15.670	100,00
Isole	311	3,78	119	1,44	207	2,51	8.235	100,00
Mezzogiorno	989	4,14	431	1,80	660	2,76	23.905	100,00
ITALIA	2.432	3,48	1.049	1,50	1.079	1,54	69.857	100,00
Estero	63	4,87	28	2,16	25	1,93	1.294	100,00
Non indicato	6	1,96	3	0,98	19	6,21	307	100,00
TOTALE	2.501	3,50	1.080	1,51	1.123	1,57	71.458	100,00

(a) A seguito dell'arrotondamento alla seconda cifra decimale, talvolta la somma delle percentuali non è esattamente uguale a 100.

Tavola 3.12 - Dimissioni dagli istituti di cura per aborto spontaneo per tipo di intervento e regione di aborto - Anno 2003 (valori assoluti e composizioni percentuali)

REGIONI DI ABORTO	Tipo di intervento										Totale (a)	
	Raschiamento		Isterosuzione		Altro		Nessuno		Non indicato		N.	%
	N.	%	N.	%	N.	%	N.	%	N.	%		
Piemonte	2.264	54,63	1.599	38,59	81	1,95	165	3,98	35	0,84	4.144	100,00
Valle d'Aosta	43	27,56	106	67,95	3	1,92	4	2,56	0	0,00	156	100,00
Lombardia	4.348	38,07	6.491	56,84	382	3,35	133	1,16	66	0,58	11.420	100,00
Trentino-Alto Adige	1.015	72,09	319	22,66	43	3,05	31	2,20	0	0,00	1.408	100,00
<i>Bozano-Bozen</i>	649	97,16	5	0,75	6	0,90	8	1,20	0	0,00	668	100,00
<i>Trento</i>	366	49,46	314	42,43	37	5,00	23	3,11	0	0,00	740	100,00
Veneto	4.542	71,49	1.352	21,28	296	4,66	131	2,06	32	0,50	6.353	100,00
Friuli-Venezia Giulia	763	51,52	589	39,77	64	4,32	52	3,51	13	0,88	1.481	100,00
Liguria	847	63,64	439	32,98	17	1,28	25	1,88	3	0,23	1.331	100,00
Emilia-Romagna	2.502	49,02	2.244	43,97	358	7,01	0	0,00	0	0,00	5.104	100,00
Toscana	2.450	54,26	1.876	41,55	80	1,77	90	1,99	19	0,42	4.515	100,00
Umbria	528	60,48	304	34,82	23	2,63	16	1,83	2	0,23	873	100,00
Marche	1.116	69,92	406	25,44	19	1,19	37	2,32	18	1,13	1.596	100,00
Lazio	7.252	81,47	827	9,29	705	7,92	0	0,00	117	1,31	8.901	100,00
Abruzzo	1.082	92,48	74	6,32	2	0,17	9	0,77	3	0,26	1.170	100,00
Molise	169	64,50	72	27,48	6	2,29	15	5,73	0	0,00	262	100,00
Campania	5.761	82,68	1.081	15,51	55	0,79	64	0,92	7	0,10	6.968	100,00
Puglia	3.368	74,99	990	22,04	34	0,76	94	2,09	5	0,11	4.491	100,00
Basilicata	668	90,03	36	4,85	0	0,00	38	5,12	0	0,00	742	100,00
Calabria	1.855	85,96	237	10,98	15	0,70	48	2,22	3	0,14	2.158	100,00
Sicilia	5.240	79,50	1.103	16,73	73	1,11	169	2,56	6	0,09	6.591	100,00
Sardegna	1.512	84,28	236	13,15	6	0,33	7	0,39	33	1,84	1.794	100,00
Nord-ovest	7.506	44,00	8.640	50,64	483	2,83	327	1,92	104	0,61	17.060	100,00
Nord-est	8.822	61,49	4.504	31,40	761	5,30	214	1,49	45	0,31	14.346	100,00
Nord	16.328	51,99	13.144	41,85	1.244	3,96	541	1,72	149	0,47	31.406	100,00
Centro	11.346	71,43	3.413	21,49	827	5,21	143	0,90	156	0,98	15.885	100,00
Sud	12.919	81,75	2.486	15,73	112	0,71	268	1,70	18	0,11	15.803	100,00
Isole	6.732	80,49	1.338	16,00	79	0,94	176	2,10	39	0,47	8.364	100,00
Mezzogiorno	19.651	81,31	3.824	15,82	191	0,79	444	1,84	57	0,24	24.167	100,00
ITALIA	47.325	66,23	20.381	28,52	2.262	3,17	1.128	1,58	362	0,51	71.458	100,00

(a) A seguito dell'arrotondamento alla seconda cifra decimale, talvolta la somma delle percentuali non è esattamente uguale a 100.

Tavola 3.13 - Dimissioni dagli istituti di cura per aborto spontaneo per terapia antalgica e regione di aborto - Anno 2003 (valori assoluti e composizioni percentuali)

REGIONI DI ABORTO	Terapia antalgica										Totale (a)	
	Anestesia generale		Anestesia locale		Analgesia senza anestesia		Altra e non indicato		Nessuna			
	N.	%	N.	%	N.	%	N.	%	N.	%	N.	%
Piemonte	3.889	93,85	34	0,82	15	0,36	58	1,40	148	3,57	4.144	100,00
Valle d'Aosta	147	94,23	0	0,00	4	2,56	1	0,64	4	2,56	156	100,00
Lombardia	10.501	91,95	217	1,90	374	3,27	328	2,87	0	0,00	11.420	100,00
Trentino-Alto Adige	1.351	95,95	7	0,50	5	0,36	8	0,57	37	2,63	1.408	100,00
<i>Bolzano-Bozen</i>	<i>654</i>	<i>97,90</i>	<i>1</i>	<i>0,15</i>	<i>0</i>	<i>0,00</i>	<i>5</i>	<i>0,75</i>	<i>8</i>	<i>1,20</i>	<i>668</i>	<i>100,00</i>
<i>Trento</i>	<i>697</i>	<i>94,19</i>	<i>6</i>	<i>0,81</i>	<i>5</i>	<i>0,68</i>	<i>3</i>	<i>0,41</i>	<i>29</i>	<i>3,92</i>	<i>740</i>	<i>100,00</i>
Veneto	5.597	88,10	236	3,71	38	0,60	324	5,10	158	2,49	6.353	100,00
Friuli-Venezia Giulia	1.383	93,38	5	0,34	14	0,95	29	1,96	50	3,38	1.481	100,00
Liguria	1.251	93,99	40	3,01	4	0,30	8	0,60	28	2,10	1.331	100,00
Emilia-Romagna	4.156	81,43	723	14,17	12	0,24	20	0,39	193	3,78	5.104	100,00
Toscana	3.732	82,66	493	10,92	12	0,27	178	3,94	100	2,21	4.515	100,00
Umbria	821	94,04	19	2,18	4	0,46	12	1,37	17	1,95	873	100,00
Marche	1.207	75,63	298	18,67	21	1,32	43	2,69	27	1,69	1.596	100,00
Lazio	7.821	87,87	307	3,45	0	0,00	66	0,74	707	7,94	8.901	100,00
Abruzzo	1.111	94,96	33	2,82	14	1,20	2	0,17	10	0,85	1.170	100,00
Molise	234	89,31	6	2,29	4	1,53	2	0,76	16	6,11	262	100,00
Campania	6.374	91,48	368	5,28	116	1,66	25	0,36	85	1,22	6.968	100,00
Puglia	4.176	92,99	78	1,74	107	2,38	28	0,62	102	2,27	4.491	100,00
Basilicata	697	93,94	5	0,67	0	0,00	1	0,13	39	5,26	742	100,00
Calabria	2.017	93,47	67	3,10	6	0,28	13	0,60	55	2,55	2.158	100,00
Sicilia	5.924	89,88	169	2,56	129	1,96	194	2,94	175	2,66	6.591	100,00
Sardegna	1.740	96,99	4	0,22	1	0,06	41	2,29	8	0,45	1.794	100,00
Nord-ovest	15.797	92,60	291	1,71	397	2,33	395	2,32	180	1,06	17.060	100,00
Nord-est	12.487	87,04	971	6,77	69	0,48	381	2,66	438	3,05	14.346	100,00
Nord	28.284	90,06	1.262	4,02	466	1,48	776	2,47	618	1,97	31.406	100,00
Centro	13.581	85,50	1.117	7,03	37	0,23	299	1,88	851	5,36	15.885	100,00
Sud	14.621	92,52	557	3,52	247	1,56	71	0,45	307	1,94	15.803	100,00
Isole	7.643	91,38	173	2,07	130	1,55	235	2,81	183	2,19	8.364	100,00
Mezzogiorno	22.264	92,13	730	3,02	377	1,56	306	1,27	490	2,03	24.167	100,00
ITALIA	64.129	89,74	3.109	4,35	880	1,23	1.381	1,93	1.959	2,74	71.458	100,00

(a) A seguito dell'arrotondamento alla seconda cifra decimale, talvolta la somma delle percentuali non è esattamente uguale a 100.

Tavola 3.14 - Dimissioni dagli istituti di cura per aborto spontaneo per luogo di aborto e regione di aborto - Anno 2003 (valori assoluti e composizioni percentuali)

REGIONI DI ABORTO	Luogo di aborto										Totale (a)	
	Istituto di cura pubblico		Casa di cura		Abitazione privata		Altro		Non indicato			
	N.	%	N.	%	N.	%	N.	%	N.	%	N.	%
Piemonte	3.969	95,78	87	2,10	64	1,54	6	0,14	18	0,43	4.144	100,00
Valle d'Aosta	155	99,36	0	0,00	1	0,64	0	0,00	0	0,00	156	100,00
Lombardia	10.492	91,87	738	6,46	101	0,88	32	0,28	57	0,50	11.420	100,00
Trentino-Alto Adige	1.223	86,86	21	1,49	4	0,28	160	11,36	0	0,00	1.408	100,00
<i>Bolzano-Bozen</i>	<i>647</i>	<i>96,86</i>	<i>17</i>	<i>2,54</i>	<i>4</i>	<i>0,60</i>	<i>0</i>	<i>0,00</i>	<i>0</i>	<i>0,00</i>	<i>668</i>	<i>100,00</i>
<i>Trento</i>	<i>576</i>	<i>77,84</i>	<i>4</i>	<i>0,54</i>	<i>0</i>	<i>0,00</i>	<i>160</i>	<i>21,62</i>	<i>0</i>	<i>0,00</i>	<i>740</i>	<i>100,00</i>
Veneto	5.671	89,26	6	0,09	464	7,30	43	0,68	169	2,66	6.353	100,00
Friuli-Venezia Giulia	1.383	93,38	82	5,54	6	0,41	1	0,07	9	0,61	1.481	100,00
Liguria	1.312	98,57	8	0,60	4	0,30	5	0,38	2	0,15	1.331	100,00
Emilia-Romagna	4.832	94,67	189	3,70	25	0,49	58	1,14	0	0,00	5.104	100,00
Toscana	4.099	90,79	68	1,51	316	7,00	5	0,11	27	0,60	4.515	100,00
Umbria	864	98,97	0	0,00	8	0,92	0	0,00	1	0,11	873	100,00
Marche	1.478	92,61	74	4,64	14	0,88	2	0,13	28	1,75	1.596	100,00
Lazio	7.308	82,10	1593	17,90	0	0,00	0	0,00	0	0,00	8.901	100,00
Abruzzo	1.103	94,27	59	5,04	4	0,34	0	0,00	4	0,34	1.170	100,00
Molise	256	97,71	0	0,00	6	2,29	0	0,00	0	0,00	262	100,00
Campania	3.811	54,69	3.096	44,43	30	0,43	1	0,01	30	0,43	6.968	100,00
Puglia	3.657	81,43	751	16,72	55	1,22	7	0,16	21	0,47	4.491	100,00
Basilicata	697	93,94	0	0,00	36	4,85	7	0,94	2	0,27	742	100,00
Calabria	1.587	73,54	553	25,63	10	0,46	2	0,09	6	0,28	2.158	100,00
Sicilia	5.549	84,19	966	14,66	61	0,93	4	0,06	11	0,17	6.591	100,00
Sardegna	1.379	76,87	251	13,99	98	5,46	0	0,00	66	3,68	1.794	100,00
Nord-ovest	15.937	93,42	833	4,88	170	1,00	43	0,25	77	0,45	17.060	100,00
Nord-est	13.109	91,38	298	2,08	499	3,48	262	1,83	178	1,24	14.346	100,00
Nord	29.046	92,49	1.131	3,60	669	2,13	305	0,97	255	0,81	31.406	100,00
Centro	13.749	86,55	1.735	10,92	338	2,13	7	0,04	56	0,35	15.885	100,00
Sud	11.123	70,39	4.459	28,22	141	0,89	17	0,11	63	0,40	15.803	100,00
Isole	6.907	82,58	1.217	14,55	159	1,90	4	0,05	77	0,92	8.364	100,00
Mezzogiorno	18.030	74,61	5.676	23,49	300	1,24	21	0,09	140	0,58	24.167	100,00
ITALIA	60.825	85,12	8.542	11,95	1.307	1,83	333	0,47	451	0,63	71.458	100,00

(a) A seguito dell'arrotondamento alla seconda cifra decimale, talvolta la somma delle percentuali non è esattamente uguale a 100.

Tavola 3.15 - Dimissioni dagli istituti di cura per aborto spontaneo per cittadinanza e regione di aborto - Anno 2003

REGIONI DI ABORTO	Cittadinanza									
	Italia	Unione europea	Europa centro-orientale	Romania	Albania	Ucraina	Altri paesi europei	Africa	Marocco	Nigeria
Piemonte	3.481	25	270	56	156	6	2	257	146	75
Valle d'Aosta	147	1	1	0	1	0	0	4	4	0
Lombardia	9.489	104	506	126	181	50	15	537	165	95
Trentino-Alto Adige	1.252	23	67	9	12	8	1	32	18	5
<i>Bolzano-Bozen</i>	<i>584</i>	<i>17</i>	<i>29</i>	<i>7</i>	<i>3</i>	<i>1</i>	<i>1</i>	<i>16</i>	<i>10</i>	<i>1</i>
<i>Trento</i>	<i>668</i>	<i>6</i>	<i>38</i>	<i>2</i>	<i>9</i>	<i>7</i>	<i>0</i>	<i>16</i>	<i>8</i>	<i>4</i>
Veneto	5.360	44	354	57	123	22	5	306	112	79
Friuli-Venezia Giulia	1.299	10	83	27	24	5	0	52	5	13
Liguria	1.100	11	47	19	15	4	0	39	12	15
Emilia-Romagna	4.247	27	294	72	71	35	3	294	128	46
Toscana	3.827	56	273	98	84	8	4	116	46	31
Umbria	717	9	62	17	18	6	0	41	12	9
Marche	1.336	11	100	27	19	7	2	70	37	15
Lazio	7.725	45	594	37	374	45	5	165	30	46
Abruzzo	1.084	4	47	13	7	6	0	14	6	3
Molise	254	0	4	0	2	0	0	1	0	1
Campania	6.505	17	227	17	18	107	4	79	7	39
Puglia	4.399	12	44	20	10	0	2	8	2	1
Basilicata	725	0	11	1	4	1	2	1	1	0
Calabria	2.071	2	51	2	9	14	3	16	12	0
Sicilia	6.359	17	54	9	12	4	3	74	20	7
Sardegna	1.719	10	22	2	5	5	3	9	3	5
Nord-ovest	14.226	141	824	201	353	60	17	837	327	185
Nord-est	12.158	104	798	165	230	70	9	684	263	143
Nord	26.384	245	1.622	366	583	130	26	1.521	590	328
Centro	13.605	121	1.029	179	495	66	11	392	125	101
Sud	15.049	35	384	64	67	137	11	119	28	56
Isole	8.058	27	76	53	50	128	6	83	23	44
Mezzogiorno	23.107	62	460	11	17	9	17	202	51	12
ITALIA	63.096	428	3.111	609	1.145	333	54	2.115	766	485

REGIONI DI ABORTO	America del nord	America centro-meridionale	Ecuador	Perù	Asia	Rep. popolare cinese	Filippine	Australia, Oceania e altro	Non indicato	Totale
Valle d'Aosta	0	2	0	0	0	0	0	0	1	156
Lombardia	10	368	128	101	313	80	74	1	77	11.420
Trentino-Alto Adige	1	14	1	4	17	5	0	0	1	1.408
<i>Bolzano-Bozen</i>	<i>1</i>	<i>8</i>	<i>1</i>	<i>3</i>	<i>11</i>	<i>3</i>	<i>0</i>	<i>0</i>	<i>1</i>	<i>668</i>
<i>Trento</i>	<i>0</i>	<i>6</i>	<i>0</i>	<i>1</i>	<i>6</i>	<i>2</i>	<i>0</i>	<i>0</i>	<i>0</i>	<i>740</i>
Veneto	11	77	7	7	166	59	9	0	30	6.353
Friuli-Venezia Giulia	0	16	0	2	15	3	0	0	6	1.481
Liguria	2	121	83	15	7	2	3	1	3	1.331
Emilia-Romagna	2	73	10	11	159	73	15	0	5	5.104
Toscana	13	64	8	12	152	95	17	2	8	4.515
Umbria	1	28	16	4	13	2	4	0	2	873
Marche	0	22	1	7	32	8	4	0	23	1.596
Lazio	6	183	70	55	176	31	64	2	0	8.901
Abruzzo	1	12	0	1	7	4	0	0	1	1.170
Molise	0	3	0	0	0	0	0	0	0	262
Campania	5	36	2	4	34	12	2	0	61	6.968
Puglia	2	6	1	0	7	5	2	1	10	4.491
Basilicata	0	3	0	0	0	0	0	0	0	742
Calabria	1	0	0	0	8	4	1	1	5	2.158
Sicilia	4	22	2	3	41	4	9	2	15	6.591
Sardegna	6	2	1	0	12	9	3	0	11	1.794
Nord-ovest	14	568	229	137	350	97	79	2	81	17.060
Nord-est	14	180	18	24	357	140	27	0	42	14.346
Nord	28	748	247	161	707	237	106	2	123	31.406
Centro	20	297	95	78	373	136	89	4	33	15.885
Sud	9	61	6	8	56	38	17	2	77	15.803
Isole	10	23	3	5	53	25	5	2	26	8.364
Mezzogiorno	19	84	3	3	109	13	12	4	103	24.167
ITALIA	67	1.129	348	247	1.189	411	212	10	259	71.458

Capitolo 4 - Dati e indicatori provinciali

Tavola 4.1 - Dimissioni dagli istituti di cura per aborto spontaneo per classe di età e provincia di aborto - Anno 2003

PROVINCE DI ABORTO	Classi di età									Non indicato	Totale
	Fino a 14 anni	15-19	20-24	25-29	30-34	35-39	40-44	45-49	50 e oltre		
Torino	2	43	180	458	730	587	263	23	1	0	2.287
Vercelli	0	3	12	24	51	43	24	3	0	0	160
Biella	1	3	12	38	48	45	23	1	0	0	171
Verbano-Cusio-Ossola	0	1	8	28	43	34	20	3	0	0	137
Novara	0	3	9	53	76	82	40	2	0	0	265
Cuneo	0	11	40	97	168	162	67	7	3	0	555
Asti	1	5	15	37	50	43	21	1	0	0	173
Alessandria	0	8	30	63	129	112	47	7	0	0	396
Piemonte	4	77	306	798	1.295	1.108	505	47	4	0	4.144
Valle d'Aosta	0	3	4	27	48	54	15	4	0	1	156
Varese	0	17	55	207	365	325	169	14	1	1	1.154
Como	0	6	32	120	226	199	83	5	1	0	672
Sondrio	0	6	13	50	77	43	25	3	1	0	218
Milano	3	72	281	782	1.382	1.274	560	37	3	1	4.395
Bergamo	0	20	110	303	427	394	171	12	0	2	1.439
Brescia	0	37	146	355	460	393	178	22	1	0	1.592
Pavia	0	15	52	92	157	164	78	10	0	0	568
Cremona	1	13	38	70	122	111	48	3	0	0	406
Mantova	0	7	43	101	135	133	52	8	0	0	479
Lecco	0	7	12	73	119	86	28	6	0	0	331
Lodi	0	2	10	38	64	39	10	2	1	0	166
Lombardia	4	202	792	2.191	3.534	3.161	1.402	122	8	4	11.420
Bolzano-Bozen	0	7	36	128	211	191	89	6	0	0	668
Trento	0	4	63	124	243	215	83	8	0	0	740
Trentino-Alto Adige	0	11	99	252	454	406	172	14	0	0	1.408
Verona	0	16	92	209	317	281	105	14	3	0	1.037
Vicenza	0	16	91	311	458	365	151	11	1	0	1.404
Belluno	0	5	7	50	90	87	40	4	0	0	283
Treviso	0	15	77	201	336	335	147	14	1	0	1.126
Venezia	1	14	76	176	319	298	137	14	1	0	1.036
Padova	0	21	73	190	381	376	155	9	1	0	1.206
Rovigo	0	4	22	55	82	67	27	3	1	0	261
Veneto	1	91	438	1.192	1.983	1.809	762	69	8	0	6.353
Pordenone	0	6	28	61	139	124	48	2	0	0	408
Udine	0	12	50	115	232	217	93	14	0	0	733
Gorizia	0	2	11	31	42	38	22	1	0	1	148
Trieste	0	2	6	29	64	54	35	2	0	0	192
Friuli-Venezia Giulia	0	22	95	236	477	433	198	19	0	1	1.481
Imperia	0	3	10	26	32	39	15	1	0	0	126
Savona	0	2	17	45	83	92	37	3	0	2	281
Genova	0	16	44	124	210	229	80	5	0	9	717
La Spezia	1	4	11	40	57	68	23	1	2	0	207
Liguria	1	25	82	235	382	428	155	10	2	11	1.331
Piacenza	0	4	10	30	53	38	17	1	0	0	153
Parma	0	5	33	43	88	76	32	4	0	0	281
Reggio nell'Emilia	1	14	50	164	210	183	74	7	0	0	703
Modena	0	12	62	154	248	205	86	6	0	0	773
Bologna	0	18	114	238	446	452	195	18	1	0	1.482
Ferrara	0	6	23	73	113	103	67	5	0	0	390
Ravenna	0	1	40	87	126	134	55	3	1	0	447
Forlì	0	9	31	108	169	153	57	9	0	0	536
Rimini	0	6	25	75	87	98	45	3	0	0	339
Emilia-Romagna	1	75	388	972	1.540	1.442	628	56	2	0	5.104
Massa-Carrara	0	2	16	36	63	55	21	2	0	1	196
Lucca	1	9	29	93	150	134	63	8	1	0	488
Pistoia	0	4	27	76	93	87	43	2	0	1	333
Firenze	0	14	75	220	359	425	181	23	0	1	1.298
Livorno	0	7	22	71	122	125	51	4	0	0	402
Pisa	0	6	26	90	151	134	65	1	0	0	473
Arezzo	0	10	40	61	79	79	42	7	0	0	318
Siena	0	3	33	60	103	120	53	5	0	0	377
Grosseto	0	2	13	38	59	68	30	1	0	2	213
Prato	0	6	54	67	112	94	49	3	0	32	417
Toscana	1	63	335	812	1.291	1.321	598	56	1	37	4.515
Perugia	1	5	50	135	199	171	88	5	1	6	661
Terni	0	2	8	50	64	55	28	2	0	3	212
Umbria	1	7	58	185	263	226	116	7	1	9	873
Pesaro e Urbino	0	7	23	84	121	110	44	4	1	6	400
Ancona	0	10	40	109	208	190	89	7	1	2	656
Macerata	0	8	10	71	93	74	35	1	0	5	297
Ascoli Piceno	0	8	14	48	82	56	32	1	1	1	243
Marche	0	33	87	312	504	430	200	13	3	14	1.596

Tavola 4.1 segue Dimissioni dagli istituti di cura per aborto spontaneo per classe di età e provincia di aborto - Anno 2003

PROVINCE DI ABORTO	Classi di età									Non indicato	Totale
	Fino a 14 anni	15-19	20-24	25-29	30-34	35-39	40-44	45-49	50 e oltre		
Viterbo	0	5	30	58	115	80	46	0	0	0	334
Rieti	0	5	13	27	43	36	16	3	0	0	143
Roma	1	134	487	1.196	2.084	2.166	983	99	4	0	7.154
Latina	0	12	67	151	217	163	69	5	0	0	684
Frosinone	0	11	57	121	199	133	60	5	0	0	586
Lazio	1	167	654	1.553	2.658	2.578	1.174	112	4	0	8.901
L'Aquila	0	1	15	46	71	58	25	3	0	3	222
Teramo	0	5	18	58	81	78	37	4	0	6	287
Pescara	0	6	26	92	126	120	52	4	0	1	427
Chieti	0	2	17	49	74	57	27	5	0	3	234
Abruzzo	0	14	76	245	352	313	141	16	0	13	1.170
Isernia	0	2	7	27	31	25	13	2	0	1	108
Campobasso	0	4	17	33	37	44	17	2	0	0	154
Molise	0	6	24	60	68	69	30	4	0	1	262
Caserta	1	24	151	313	339	230	87	12	1	19	1.177
Benevento	0	3	13	32	45	38	17	1	1	2	152
Napoli	8	118	475	1.027	1.107	867	430	39	8	57	4.136
Avellino	0	8	52	102	145	115	50	5	0	4	481
Salerno	0	17	81	239	312	225	115	21	0	12	1.022
Campania	9	170	772	1.713	1.948	1.475	699	78	10	94	6.968
Foggia	0	32	86	173	231	189	74	9	2	10	806
Bari	0	46	142	388	541	444	196	18	2	10	1.787
Taranto	0	31	72	160	198	161	63	13	3	14	715
Brindisi	0	14	37	79	102	90	46	3	0	4	375
Lecce	0	12	57	182	237	209	98	7	0	6	808
Puglia	0	135	394	982	1.309	1.093	477	50	7	44	4.491
Potenza	0	5	30	103	132	110	57	9	0	4	450
Matera	0	4	18	71	79	71	40	3	0	6	292
Basilicata	0	9	48	174	211	181	97	12	0	10	742
Cosenza	0	20	79	173	237	192	101	9	1	14	826
Catanzaro	1	6	30	88	97	93	34	3	1	2	355
Reggio di Calabria	1	6	48	129	160	130	60	7	1	5	547
Crotone	0	4	22	53	53	31	18	1	0	1	183
Vibo Valentia	1	5	26	45	77	63	25	3	0	2	247
Calabria	3	41	205	488	624	509	238	23	3	24	2.158
Trapani	0	20	50	150	186	140	39	3	1	7	596
Palermo	2	53	176	388	425	396	198	18	2	23	1.681
Messina	0	35	79	187	235	251	109	11	0	3	910
Agrigento	3	11	61	121	165	105	50	7	0	8	531
Caltanissetta	1	11	44	85	80	78	40	5	0	4	348
Enna	0	8	22	43	51	49	26	5	0	2	206
Catania	2	49	152	308	389	351	154	27	0	12	1.444
Ragusa	0	11	44	93	108	93	62	5	0	7	423
Siracusa	3	22	53	103	132	92	40	4	0	3	452
Sicilia	11	220	681	1.478	1.771	1.555	718	85	3	69	6.591
Sassari	1	6	36	104	153	189	84	6	0	7	586
Nuoro	0	2	5	26	36	71	27	3	0	0	170
Oristano	0	2	5	15	23	29	14	2	0	0	90
Cagliari	1	20	58	148	242	296	158	15	4	6	948
Sardegna	2	30	104	293	454	585	283	26	4	13	1.794
Nord-ovest	9	308	1.185	3.252	5.260	4.755	2.078	183	14	16	17.060
Nord-est	2	199	1.020	2.652	4.454	4.090	1.760	158	10	1	14.346
Nord	11	507	2.205	5.904	9.714	8.845	3.838	341	24	17	31.406
Centro	3	270	1.134	2.862	4.716	4.555	2.088	188	9	60	15.885
Sud	12	375	1.517	3.666	4.514	3.642	1.686	184	20	187	15.803
Isole	13	249	786	1.766	2.222	2.134	996	110	7	81	8.364
Mezzogiorno	25	624	2.303	5.432	6.736	5.776	2.682	294	27	268	24.167
ITALIA	39	1.401	5.642	14.198	21.166	19.176	8.608	823	60	345	71.458

Tavola 4.2 - Dimissioni dagli istituti di cura per aborto spontaneo per classe di età e provincia di residenza - Anno 2003

PROVINCE DI RESIDENZA	Classi di età									Non indicato	Totale
	Fino a 14 anni	15-19	20-24	25-29	30-34	35-39	40-44	45-49	50 e oltre		
Torino	1	37	139	418	694	561	258	23	1	0	2.132
Vercelli	0	5	13	29	63	53	26	2	0	0	191
Biella	1	3	14	41	52	49	30	1	0	0	191
Verbano-Cusio-Ossola	0	2	7	29	50	45	22	3	0	0	158
Novara	0	2	8	64	84	91	43	2	0	0	294
Cuneo	2	10	40	90	164	163	61	7	3	0	540
Asti	0	8	16	43	60	51	28	2	0	0	208
Alessandria	0	8	28	68	138	104	50	7	0	0	403
Piemonte	4	75	265	782	1.305	1.117	518	47	4	0	4.117
Valle d'Aosta	0	4	4	24	48	56	13	4	0	1	154
Varese	0	11	38	171	329	287	140	13	1	1	991
Como	0	5	31	127	230	203	71	3	1	0	671
Sondrio	0	6	12	50	66	39	23	3	1	0	200
Milano	2	71	271	791	1.425	1.295	569	43	3	4	4.474
Bergamo	0	16	91	290	418	376	168	12	0	1	1.372
Brescia	0	28	126	329	431	374	163	21	1	1	1.474
Pavia	0	10	43	85	144	154	73	7	0	0	516
Cremona	1	11	34	65	110	93	44	2	0	0	360
Mantova	0	7	37	100	156	148	56	8	0	0	512
Lecco	0	5	12	74	122	101	39	5	0	1	359
Lodi	0	4	10	40	65	43	14	3	0	0	179
Lombardia	3	174	705	2.122	3.496	3.113	1.360	120	7	8	11.108
Bolzano-Bozen	0	6	34	121	200	181	84	6	0	0	632
Trento	0	4	49	114	236	209	82	8	0	0	702
Trentino-Alto Adige	0	10	83	235	436	390	166	14	0	0	1.334
Verona	0	15	77	190	306	266	98	10	3	0	965
Vicenza	0	17	89	298	454	361	149	10	1	0	1.379
Belluno	0	5	6	53	80	74	33	4	1	0	256
Treviso	0	15	79	213	362	344	167	15	1	0	1.196
Venezia	1	14	70	155	329	313	144	13	1	0	1.040
Padova	0	14	62	197	366	377	150	13	0	0	1.179
Rovigo	0	5	18	44	88	61	30	4	1	0	251
Veneto	1	85	401	1.150	1.985	1.796	771	69	8	0	6.266
Pordenone	0	9	24	68	129	126	43	1	0	0	400
Udine	0	8	40	105	230	196	83	11	0	0	673
Gorizia	0	1	8	28	49	41	21	1	0	1	150
Trieste	0	2	7	29	55	55	36	2	0	0	186
Friuli-Venezia Giulia	0	20	79	230	463	418	183	15	0	1	1.409
Imperia	0	3	10	26	32	42	15	0	0	0	128
Savona	0	3	16	49	85	90	41	4	0	2	290
Genova	0	13	37	112	198	224	83	5	1	7	680
La Spezia	1	4	13	37	56	71	26	0	1	0	209
Liguria	1	23	76	224	371	427	165	9	2	9	1.307
Piacenza	0	4	12	31	59	47	24	1	1	0	179
Parma	0	4	28	48	99	92	35	4	0	0	310
Reggio nell'Emilia	1	10	45	157	195	164	69	9	0	0	650
Modena	0	12	62	147	239	212	89	6	0	0	767
Bologna	1	15	92	225	436	428	193	18	1	0	1.409
Ferrara	0	7	18	63	101	107	60	6	0	0	362
Ravenna	0	4	31	85	124	140	50	3	1	0	438
Forlì	0	4	27	101	150	132	56	8	0	0	478
Rimini	0	8	22	72	81	98	42	3	0	1	327
Emilia-Romagna	2	68	337	929	1.484	1.420	618	58	3	1	4.920
Massa-Carrara	0	2	14	34	62	48	15	5	0	0	180
Lucca	0	9	33	87	144	136	58	5	1	1	474
Pistoia	1	3	21	81	86	83	41	2	0	1	319
Firenze	0	15	68	199	333	408	168	22	0	0	1.213
Livorno	0	3	21	70	113	115	53	3	0	0	378
Pisa	0	6	23	101	170	147	73	2	0	0	522
Arezzo	0	9	38	59	76	86	42	7	0	0	317
Siena	0	2	26	52	87	83	43	5	0	0	298
Grosseto	0	2	9	40	52	67	26	1	0	1	198
Prato	0	5	52	70	120	114	56	4	0	31	452
Toscana	1	56	305	793	1.243	1.287	575	56	1	34	4.351
Perugia	1	6	44	132	189	160	79	7	0	6	624
Terni	0	1	8	36	50	44	31	1	1	3	175
Umbria	1	7	52	168	239	204	110	8	1	9	799
Pesaro e Urbino	0	6	20	81	121	115	44	2	1	5	395
Ancona	0	9	34	98	173	162	76	6	1	3	562
Macerata	0	8	11	62	85	67	36	1	0	1	271
Ascoli Piceno	0	6	18	45	112	83	34	3	1	0	302
Marche	0	29	83	286	491	427	190	12	3	9	1.530

Tavola 4.2 segue Dimissioni dagli istituti di cura per aborto spontaneo per classe di età e provincia di residenza - Anno 2003

PROVINCE DI RESIDENZA	Classi di età									Non indicato	Totale
	Fino a 14 anni	15-19	20-24	25-29	30-34	35-39	40-44	45-49	50 e oltre		
Viterbo	0	5	27	70	116	96	58	2	0	0	374
Rieti	0	6	16	34	58	48	19	4	0	0	185
Roma	1	116	426	1.105	1.986	2.093	955	93	4	1	6.780
Latina	0	13	56	160	228	165	76	7	0	0	705
Frosinone	0	11	65	128	197	140	66	6	0	0	613
Lazio	1	151	590	1.497	2.585	2.542	1.174	112	4	1	8.657
L'Aquila	0		15	42	57	64	29	0	0	2	209
Teramo	0	4	23	68	91	79	39	4	0	7	315
Pescara	0	5	25	82	116	107	54	6	0	1	396
Chieti	0	4	19	58	89	62	26	4	0	3	265
Abruzzo	0	13	82	250	353	312	148	14	0	13	1.185
Isernia	0	4	5	24	32	21	10	1	0	1	98
Campobasso	0	3	15	26	47	47	24	2	0	0	164
Molise	0	7	20	50	79	68	34	3	0	1	262
Caserta	1	18	132	261	323	222	84	12	2	18	1.073
Benevento	0	4	19	41	60	55	18	1	0	2	200
Napoli	6	121	485	1.041	1.104	871	422	39	8	58	4.155
Avellino	1	8	44	90	114	102	36	3	0	3	401
Salerno	0	13	86	247	326	234	115	21	0	10	1.052
Campania	8	164	766	1.680	1.927	1.484	675	76	10	91	6.881
Foggia	0	35	95	180	216	184	75	8	1	10	804
Bari	0	44	133	367	509	420	176	19	3	10	1.681
Taranto	0	28	69	163	200	164	62	11	3	12	712
Brindisi	0	18	43	86	103	92	43	5	0	3	393
Lecce	0	11	58	176	244	206	97	7	0	6	805
Puglia	0	136	398	972	1.272	1.066	453	50	7	41	4.395
Potenza	0	5	35	114	147	112	67	11	0	4	495
Matera	0	4	21	70	74	65	41	2	0	6	283
Basilicata	0	9	56	184	221	177	108	13	0	10	778
Cosenza	0	22	82	163	232	192	97	8	1	14	811
Catanzaro	1	4	27	77	88	75	30	3	1	1	307
Reggio di Calabria	1	5	54	141	179	140	66	7	1	4	598
Crotone	0	5	21	60	61	45	21	3	0	2	218
Vibo Valentia	1	5	28	43	67	60	26	3	0	2	235
Calabria	3	41	212	484	627	512	240	24	3	23	2.169
Trapani	0	21	52	145	183	133	43	1	1	7	586
Palermo	2	51	165	356	397	385	183	15	2	20	1.576
Messina	0	32	75	195	217	244	110	12	0	3	888
Agrigento	4	12	62	143	185	128	58	8	0	8	608
Caltanissetta	0	14	52	95	82	85	40	6	0	4	378
Enna	0	8	25	40	56	51	26	5	0	2	213
Catania	3	49	150	301	380	341	144	26	0	13	1.407
Ragusa	0	8	33	78	97	79	52	4	0	3	354
Siracusa	2	25	57	112	152	100	46	4	0	3	501
Sicilia	11	220	671	1.465	1.749	1.546	702	81	3	63	6.511
Sassari	1	8	31	93	130	169	70	5	1	1	509
Nuoro	0	1	14	32	46	84	41	3	1	0	222
Oristano	0	4	4	22	28	35	13	3	0	0	109
Cagliari	1	18	56	132	222	279	154	15	2	5	884
Sardegna	2	31	105	279	426	567	278	26	4	6	1.724
Nord-ovest	8	276	1.050	3.152	5.220	4.713	2.056	180	13	18	16.686
Nord-est	3	183	900	2.544	4.368	4.024	1.738	156	11	2	13.929
Nord	11	459	1.950	5.696	9.588	8.737	3.794	336	24	20	30.615
Centro	3	243	1.030	2.744	4.558	4.460	2.049	188	9	53	15.337
Sud	11	370	1.534	3.620	4.479	3.619	1.658	180	20	179	15.670
Isole	13	251	776	1.744	2.175	2.113	980	107	7	69	8.235
Mezzogiorno	24	621	2.310	5.364	6.654	5.732	2.638	287	27	248	23.905
ITALIA	38	1.323	5.290	13.804	20.800	18.929	8.481	811	60	321	69.857
Estero	1	68	310	324	291	195	91	10	0	4	1.294
Non indicato	0	10	42	70	75	52	36	2	0	20	307
TOTALE	39	1.401	5.642	14.198	21.166	19.176	8.608	823	60	345	71.458

Tavola 4.3 - Dimissioni dagli istituti di cura per aborto spontaneo per stato civile e provincia di residenza - Anno 2003 (valori assoluti e composizioni percentuali)

PROVINCE DI RESIDENZA	Stato civile								Totale (b)	
	Nubile		Coniugata		Altro (a)		Non indicato		N.	%
	N.	%	N.	%	N.	%	N.	%		
Torino	416	19,51	1.616	75,80	95	4,46	5	0,23	2.132	100,00
Vercelli	32	16,75	148	77,49	9	4,71	2	1,05	191	100,00
Biella	45	23,56	135	70,68	10	5,24	1	0,52	191	100,00
Verbano-Cusio-Ossola	34	21,52	114	72,15	10	6,33	0	0,00	158	100,00
Novara	50	17,01	229	77,89	12	4,08	3	1,02	294	100,00
Cuneo	67	12,41	455	84,26	16	2,96	2	0,37	540	100,00
Asti	35	16,83	153	73,56	9	4,33	11	5,29	208	100,00
Alessandria	68	16,87	311	77,17	16	3,97	8	1,99	403	100,00
Piemonte	747	18,14	3.161	76,78	177	4,30	32	0,78	4.117	100,00
Valle d'Aosta	35	22,73	107	69,48	12	7,79	0	0,00	154	100,00
Varese	152	15,34	773	78,00	60	6,05	6	0,61	991	100,00
Como	114	16,99	535	79,73	20	2,98	2	0,30	671	100,00
Sondrio	36	18,00	155	77,50	8	4,00	1	0,50	200	100,00
Milano	941	21,03	3.237	72,35	227	5,07	69	1,54	4.474	100,00
Bergamo	224	16,33	1.096	79,88	42	3,06	10	0,73	1.372	100,00
Brescia	234	15,88	1.142	77,48	71	4,82	27	1,83	1.474	100,00
Pavia	106	20,54	383	74,22	26	5,04	1	0,19	516	100,00
Cremona	63	17,50	283	78,61	12	3,33	2	0,56	360	100,00
Mantova	101	19,73	385	75,20	20	3,91	6	1,17	512	100,00
Lecco	41	11,42	301	83,84	11	3,06	6	1,67	359	100,00
Lodi	36	20,11	133	74,30	7	3,91	3	1,68	179	100,00
Lombardia	2.048	18,44	8.423	75,83	504	4,54	133	1,20	11.108	100,00
Bolzano-Bozen	204	32,28	419	66,30	9	1,42	0	0,00	632	100,00
Trento	112	15,95	555	79,06	34	4,84	1	0,14	702	100,00
Trentino-Alto Adige	316	23,69	974	73,01	43	3,22	1	0,07	1.334	100,00
Verona	140	14,51	771	79,90	40	4,15	14	1,45	965	100,00
Vicenza	189	13,71	1.119	81,15	26	1,89	45	3,26	1.379	100,00
Belluno	42	16,41	202	78,91	12	4,69	0	0,00	256	100,00
Treviso	186	15,55	975	81,52	30	2,51	5	0,42	1.196	100,00
Venezia	181	17,40	757	72,79	37	3,56	65	6,25	1.040	100,00
Padova	184	15,61	886	75,15	42	3,56	67	5,68	1.179	100,00
Rovigo	46	18,33	196	78,09	9	3,59	0	0,00	251	100,00
Veneto	968	15,45	4.906	78,30	196	3,13	196	3,13	6.266	100,00
Pordenone	71	17,75	308	77,00	20	5,00	1	0,25	400	100,00
Udine	148	21,99	487	72,36	27	4,01	11	1,63	673	100,00
Gorizia	34	22,67	107	71,33	7	4,67	2	1,33	150	100,00
Trieste	66	35,48	107	57,53	13	6,99	0	0,00	186	100,00
Friuli-Venezia Giulia	319	22,64	1.009	71,61	67	4,76	14	0,99	1.409	100,00
Imperia	29	22,66	85	66,41	11	8,59	3	2,34	128	100,00
Savona	60	20,69	216	74,48	13	4,48	1	0,34	290	100,00
Genova	187	27,50	456	67,06	33	4,85	4	0,59	680	100,00
La Spezia	50	23,92	145	69,38	13	6,22	1	0,48	209	100,00
Liguria	326	24,94	902	69,01	70	5,36	9	0,69	1.307	100,00
Piacenza	48	26,82	126	70,39	5	2,79	0	0,00	179	100,00
Parma	84	27,10	211	68,06	15	4,84	0	0,00	310	100,00
Reggio nell'Emilia	107	16,46	515	79,23	28	4,31	0	0,00	650	100,00
Modena	136	17,73	609	79,40	22	2,87	0	0,00	767	100,00
Bologna	394	27,96	968	68,70	47	3,34	0	0,00	1.409	100,00
Ferrara	93	25,69	258	71,27	11	3,04	0	0,00	362	100,00
Ravenna	124	28,31	285	65,07	28	6,39	1	0,23	438	100,00
Forlì	143	29,92	316	66,11	19	3,97	0	0,00	478	100,00
Rimini	64	19,57	252	77,06	11	3,36	0	0,00	327	100,00
Emilia-Romagna	1.193	24,25	3.540	71,95	186	3,78	1	0,02	4.920	100,00
Massa-Carrara	43	23,89	126	70,00	10	5,56	1	0,56	180	100,00
Lucca	97	20,46	357	75,32	20	4,22	0	0,00	474	100,00
Pistoia	74	23,20	236	73,98	9	2,82	0	0,00	319	100,00
Firenze	294	24,24	811	66,86	46	3,79	62	5,11	1.213	100,00
Livorno	84	22,22	267	70,63	26	6,88	1	0,26	378	100,00
Pisa	101	19,35	394	75,48	23	4,41	4	0,77	522	100,00
Arezzo	49	15,46	259	81,70	8	2,52	1	0,32	317	100,00
Siena	62	20,81	221	74,16	13	4,36	2	0,67	298	100,00
Grosseto	60	30,30	123	62,12	14	7,07	1	0,51	198	100,00
Prato	113	25,00	313	69,25	21	4,65	5	1,11	452	100,00
Toscana	977	22,45	3.107	71,41	190	4,37	77	1,77	4.351	100,00
Perugia	106	16,99	494	79,17	19	3,04	5	0,80	624	100,00
Terni	20	11,43	147	84,00	7	4,00	1	0,57	175	100,00
Umbria	126	15,77	641	80,23	26	3,25	6	0,75	799	100,00
Pesaro e Urbino	71	17,97	312	78,99	12	3,04	0	0,00	395	100,00
Ancona	101	17,97	437	77,76	21	3,74	3	0,53	562	100,00
Macerata	37	13,65	225	83,03	8	2,95	1	0,37	271	100,00
Ascoli Piceno	47	15,56	248	82,12	6	1,99	1	0,33	302	100,00
Marche	256	16,73	1.222	79,87	47	3,07	5	0,33	1.530	100,00

(a) Separata, divorziata, vedova.

Tavola 4.3 segue - Dimissioni dagli istituti di cura per aborto spontaneo per stato civile e provincia di residenza - Anno 2003 (valori assoluti e composizioni percentuali)

PROVINCE DI RESIDENZA	Stato civile								Totale (b)	
	Nubile		Coniugata		Altro (a)		Non indicato		N.	%
	N.	%	N.	%	N.	%	N.	%		
Viterbo	100	26,74	259	69,25	15	4,01	0	0,00	374	100,0
Rieti	26	14,05	150	81,08	7	3,78	2	1,08	185	100,0
Roma	1.495	22,05	4.987	73,55	298	4,40	0	0,00	6.780	100,0
Latina	100	14,18	585	82,98	20	2,84	0	0,00	705	100,0
Frosinone	89	14,52	506	82,54	18	2,94	0	0,00	613	100,0
Lazio	1.810	20,91	6.487	74,93	358	4,14	2	0,02	8.657	100,0
L'Aquila	27	12,92	178	85,17	4	1,91	0	0,00	209	100,0
Teramo	29	9,21	270	85,71	9	2,86	7	2,22	315	100,0
Pescara	48	12,12	344	86,87	4	1,01	0	0,00	396	100,0
Chieti	26	9,81	229	86,42	8	3,02	2	0,75	265	100,0
Abruzzo	130	10,97	1.021	86,16	25	2,11	9	0,76	1.185	100,0
Isernia	8	8,16	89	90,82	1	1,02	0	0,00	98	100,0
Campobasso	16	9,76	142	86,59	4	2,44	2	1,22	164	100,0
Molise	24	9,16	231	88,17	5	1,91	2	0,76	262	100,0
Caserta	105	9,79	944	87,98	20	1,86	4	0,37	1.073	100,0
Benevento	12	6,00	184	92,00	2	1,00	2	1,00	200	100,0
Napoli	483	11,62	3.553	85,51	67	1,61	52	1,25	4.155	100,0
Avellino	34	8,48	358	89,28	8	2,00	1	0,25	401	100,0
Salerno	95	9,03	923	87,74	26	2,47	8	0,76	1.052	100,0
Campania	729	10,59	5.962	86,64	123	1,79	67	0,97	6.881	100,0
Foggia	107	13,31	675	83,96	17	2,11	5	0,62	804	100,0
Bari	157	9,34	1.495	88,94	17	1,01	12	0,71	1.681	100,0
Taranto	98	13,76	593	83,29	13	1,83	8	1,12	712	100,0
Brindisi	64	16,28	322	81,93	4	1,02	3	0,76	393	100,0
Lecce	94	11,68	689	85,59	14	1,74	8	0,99	805	100,0
Puglia	520	11,83	3.774	85,87	65	1,48	36	0,82	4.395	100,0
Potenza	32	6,46	455	91,92	6	1,21	2	0,40	495	100,0
Matera	20	7,07	257	90,81	5	1,77	1	0,35	283	100,0
Basilicata	52	6,68	712	91,52	11	1,41	3	0,39	778	100,0
Cosenza	63	7,77	730	90,01	11	1,36	7	0,86	811	100,0
Catanzaro	24	7,82	276	89,90	6	1,95	1	0,33	307	100,0
Reggio di Calabria	31	5,18	557	93,14	5	0,84	5	0,84	598	100,0
Crotone	17	7,80	194	88,99	5	2,29	2	0,92	218	100,0
Vibo Valentia	15	6,38	216	91,91	3	1,28	1	0,43	235	100,0
Calabria	150	6,92	1.973	90,96	30	1,38	16	0,74	2.169	100,0
Trapani	29	4,95	548	93,52	4	0,68	5	0,85	586	100,0
Palermo	114	7,23	1.443	91,56	11	0,70	8	0,51	1.576	100,0
Messina	133	14,98	739	83,22	14	1,58	2	0,23	888	100,0
Agrigento	24	3,95	574	94,41	6	0,99	4	0,66	608	100,0
Caltanissetta	18	4,76	359	94,97	1	0,26	0	0,00	378	100,0
Enna	19	8,92	186	87,32	7	3,29	1	0,47	213	100,0
Catania	198	14,07	1.174	83,44	21	1,49	14	1,00	1.407	100,0
Ragusa	16	4,52	332	93,79	5	1,41	1	0,28	354	100,0
Siracusa	66	13,17	425	84,83	4	0,80	6	1,20	501	100,0
Sicilia	617	9,48	5.780	88,77	73	1,12	41	0,63	6.511	100,0
Sassari	95	18,66	393	77,21	16	3,14	5	0,98	509	100,0
Nuoro	37	16,67	179	80,63	6	2,70	0	0,00	222	100,0
Oristano	23	21,10	82	75,23	4	3,67	0	0,00	109	100,0
Cagliari	160	18,10	692	78,28	24	2,71	8	0,90	884	100,0
Sardegna	315	18,27	1.346	78,07	50	2,90	13	0,75	1.724	100,0
Nord-ovest	3.156	18,91	12.593	75,47	763	4,57	174	1,04	16.686	100,0
Nord-est	2.796	20,07	10.429	74,87	492	3,53	212	1,52	13.929	100,0
Nord	5.952	19,44	23.022	75,20	1.255	4,10	386	1,26	30.615	100,0
Centro	3.169	20,66	11.457	74,70	621	4,05	90	0,59	15.337	100,0
Sud	1.605	10,24	13.673	87,26	259	1,65	133	0,85	15.670	100,0
Isole	932	11,32	7.126	86,53	123	1,49	54	0,66	8.235	100,0
Mezzogiorno	2.537	10,61	20.799	87,01	382	1,60	187	0,78	23.905	100,0
ITALIA	11.658	16,69	55.278	79,13	2.258	3,23	663	0,95	69.857	100,0
Estero	522	40,34	689	53,25	46	3,55	37	2,86	1.294	100,0
Non indicato	74	24,10	178	57,98	5	1,63	50	16,29	307	100,0
TOTALE	12.254	17,15	56.145	78,57	2.309	3,23	750	1,05	71.458	100,0

(a) Separata, divorziata e vedova.

(b) A seguito dell'arrotondamento alla seconda cifra decimale, talvolta la somma delle percentuali non è esattamente uguale a 100.

Tavola 4.4 - Dimissioni dagli istituti di cura per aborto spontaneo per titolo di studio e provincia di residenza - Anno 2003 (valori assoluti e composizioni percentuali)

PROVINCE DI RESIDENZA	Titolo di studio										Totale (a)	
	Nessun titolo o licenza elementare		Licenza scuola media inferiore		Licenza scuola media superiore		Laurea		Non indicato			
	N.	%	N.	%	N.	%	N.	%	N.	%	N.	%
Torino	90	4,22	811	38,04	905	42,45	290	13,60	36	1,69	2.132	100,00
Vercelli	13	6,81	70	36,65	85	44,50	16	8,38	7	3,66	191	100,00
Biella	16	8,38	72	37,70	82	42,93	21	10,99	0	0,00	191	100,00
Verbano-Cusio-Ossola	5	3,16	60	37,97	69	43,67	15	9,49	9	5,70	158	100,00
Novara	21	7,14	106	36,05	129	43,88	32	10,88	6	2,04	294	100,00
Cuneo	30	5,56	246	45,56	209	38,70	34	6,30	21	3,89	540	100,00
Asti	18	8,65	89	42,79	67	32,21	13	6,25	21	10,10	208	100,00
Alessandria	14	3,47	134	33,25	204	50,62	30	7,44	21	5,21	403	100,00
Piemonte	207	5,03	1.588	38,57	1.750	42,51	451	10,95	121	2,94	4.117	100,00
Valle d'Aosta	6	3,90	57	37,01	78	50,65	13	8,44	0	0,00	154	100,00
Varese	32	3,23	382	38,55	444	44,80	80	8,07	53	5,35	991	100,00
Como	28	4,17	223	33,23	331	49,33	70	10,43	19	2,83	671	100,00
Sondrio	4	2,00	55	27,50	109	54,50	27	13,50	5	2,50	200	100,00
Milano	169	3,78	1.367	30,55	2.089	46,69	635	14,19	214	4,78	4.474	100,00
Bergamo	49	3,57	552	40,23	523	38,12	126	9,18	122	8,89	1.372	100,00
Brescia	74	5,02	574	38,94	553	37,52	94	6,38	179	12,14	1.474	100,00
Pavia	17	3,29	197	38,18	221	42,83	61	11,82	20	3,88	516	100,00
Cremona	19	5,28	133	36,94	169	46,94	28	7,78	11	3,06	360	100,00
Mantova	29	5,66	212	41,41	200	39,06	32	6,25	39	7,62	512	100,00
Lecco	17	4,74	118	32,87	173	48,19	37	10,31	14	3,90	359	100,00
Lodi	2	1,12	63	35,20	100	55,87	6	3,35	8	4,47	179	100,00
Lombardia	440	3,96	3.876	34,89	4.912	44,22	1.196	10,77	684	6,16	11.108	100,00
Bolzano-Bozen	43	6,80	295	46,68	244	38,61	39	6,17	11	1,74	632	100,00
Trento	19	2,71	238	33,90	359	51,14	83	11,82	3	0,43	702	100,00
Trentino-Alto Adige	62	4,65	533	39,96	603	45,20	122	9,15	14	1,05	1.334	100,00
Verona	85	8,81	316	32,75	270	27,98	58	6,01	236	24,46	965	100,00
Vicenza	135	9,79	537	38,94	519	37,64	79	5,73	109	7,90	1.379	100,00
Belluno	9	3,52	123	48,05	91	35,55	24	9,38	9	3,52	256	100,00
Treviso	87	7,27	519	43,39	486	40,64	80	6,69	24	2,01	1.196	100,00
Venezia	32	3,08	401	38,56	392	37,69	74	7,12	141	13,56	1.040	100,00
Padova	43	3,65	394	33,42	496	42,07	124	10,52	122	10,35	1.179	100,00
Rovigo	2	0,80	118	47,01	96	38,25	24	9,56	11	4,38	251	100,00
Veneto	393	6,27	2.408	38,43	2.350	37,50	463	7,39	652	10,41	6.266	100,00
Pordenone	8	2,00	193	48,25	158	39,50	30	7,50	11	2,75	400	100,00
Udine	21	3,12	197	29,27	322	47,85	70	10,40	63	9,36	673	100,00
Gorizia	2	1,33	54	36,00	76	50,67	15	10,00	3	2,00	150	100,00
Trieste	3	1,61	79	42,47	76	40,86	23	12,37	5	2,69	186	100,00
Friuli-Venezia Giulia	34	2,41	523	37,12	632	44,85	138	9,79	82	5,82	1.409	100,00
Imperia	4	3,13	54	42,19	49	38,28	13	10,16	8	6,25	128	100,00
Savona	6	2,07	91	31,38	138	47,59	44	15,17	11	3,79	290	100,00
Genova	45	6,62	211	31,03	309	45,44	77	11,32	38	5,59	680	100,00
La Spezia	5	2,39	72	34,45	106	50,72	20	9,57	6	2,87	209	100,00
Liguria	60	4,59	428	32,75	602	46,06	154	11,78	63	4,82	1.307	100,00
Piacenza	5	2,79	64	35,75	83	46,37	26	14,53	1	0,56	179	100,00
Parma	25	8,06	113	36,45	144	46,45	24	7,74	4	1,29	310	100,00
Reggio nell'Emilia	77	11,85	194	29,85	330	50,77	48	7,38	1	0,15	650	100,00
Modena	74	9,65	287	37,42	323	42,11	77	10,04	6	0,78	767	100,00
Bologna	80	5,68	398	28,25	675	47,91	253	17,96	3	0,21	1.409	100,00
Ferrara	19	5,25	130	35,91	174	48,07	37	10,22	2	0,55	362	100,00
Ravenna	17	3,88	149	34,02	223	50,91	48	10,96	1	0,23	438	100,00
Forlì	32	6,69	192	40,17	197	41,21	57	11,92	0	0,00	478	100,00
Rimini	20	6,12	107	32,72	175	53,52	25	7,65	0	0,00	327	100,00
Emilia-Romagna	349	7,09	1.634	33,21	2.324	47,24	595	12,09	18	0,37	4.920	100,00
Massa-Carrara	8	4,44	52	28,89	94	52,22	15	8,33	11	6,11	180	100,00
Lucca	17	3,59	162	34,18	230	48,52	45	9,49	20	4,22	474	100,00
Pistoia	11	3,45	97	30,41	165	51,72	31	9,72	15	4,70	319	100,00
Firenze	43	3,54	268	22,09	409	33,72	274	22,59	219	18,05	1.213	100,00
Livorno	14	3,70	146	38,62	166	43,92	38	10,05	14	3,70	378	100,00
Pisa	8	1,53	117	22,41	170	32,57	49	9,39	178	34,10	522	100,00
Arezzo	16	5,05	140	44,16	138	43,53	21	6,62	2	0,63	317	100,00
Siena	18	6,04	121	40,60	115	38,59	29	9,73	15	5,03	298	100,00
Grosseto	3	1,52	24	12,12	68	34,34	63	31,82	40	20,20	198	100,00
Prato	41	9,07	157	34,73	113	25,00	25	5,53	116	25,66	452	100,00
Toscana	179	4,11	1.284	29,51	1.668	38,34	590	13,56	630	14,48	4.351	100,00
Perugia	33	5,29	175	28,04	298	47,76	88	14,10	30	4,81	624	100,00
Terni	9	5,14	51	29,14	75	42,86	29	16,57	11	6,29	175	100,00
Umbria	42	5,26	226	28,29	373	46,68	117	14,64	41	5,13	799	100,00
Pesaro e Urbino	20	5,06	127	32,15	165	41,77	73	18,48	10	2,53	395	100,00
Ancona	29	5,16	162	28,83	274	48,75	72	12,81	25	4,45	562	100,00
Macerata	11	4,06	83	30,63	128	47,23	35	12,92	14	5,17	271	100,00
Ascoli Piceno	15	4,97	67	22,19	106	35,10	28	9,27	86	28,48	302	100,00
Marche	75	4,90	439	28,69	673	43,99	208	13,59	135	8,82	1.530	100,00

(a) A seguito dell'arrotondamento alla seconda cifra decimale, talvolta la somma delle percentuali non è esattamente uguale a 100

Tavola 4.4 segue Dimissioni dagli istituti di cura per aborto spontaneo per titolo di studio e provincia di residenza - Anno 2003 (valori assoluti e composizioni percentuali)

PROVINCE DI RESIDENZA	Titolo di studio										Totale (a)	
	Nessun titolo o licenza elementare		Licenza scuola media inferiore		Licenza scuola media superiore		Laurea		Non indicato			
	N.	%	N.	%	N.	%	N.	%	N.	%	N.	%
Viterbo	27	7,22	131	35,03	179	47,86	34	9,09	3	0,80	374	100,0
Rieti	1	0,54	63	34,05	93	50,27	24	12,97	4	2,16	185	100,0
Roma	530	7,82	2.047	30,19	3.254	47,99	930	13,72	19	0,28	6.780	100,0
Latina	29	4,11	319	45,25	295	41,84	58	8,23	4	0,57	705	100,0
Frosinone	23	3,75	228	37,19	302	49,27	60	9,79	0	0,00	613	100,0
Lazio	610	7,05	2.788	32,21	4.123	47,63	1.106	12,78	30	0,35	8.657	100,0
L'Aquila	10	4,78	48	22,97	108	51,67	28	13,40	15	7,18	209	100,0
Teramo	6	1,90	67	21,27	112	35,56	20	6,35	110	34,92	315	100,0
Pescara	5	1,26	28	7,07	52	13,13	18	4,55	293	73,99	396	100,0
Chieti	7	2,64	74	27,92	101	38,11	30	11,32	53	20,00	265	100,0
Abruzzo	28	2,36	217	18,31	373	31,48	96	8,10	471	39,75	1.185	100,0
Isernia	2	2,04	32	32,65	47	47,96	9	9,18	8	8,16	98	100,0
Campobasso	9	5,49	71	43,29	55	33,54	14	8,54	15	9,15	164	100,0
Molise	11	4,20	103	39,31	102	38,93	23	8,78	23	8,78	262	100,0
Caserta	61	5,68	402	37,47	440	41,01	93	8,67	77	7,18	1.073	100,0
Benevento	9	4,50	62	31,00	71	35,50	21	10,50	37	18,50	200	100,0
Napoli	334	8,04	1.639	39,45	1.132	27,24	221	5,32	829	19,95	4.155	100,0
Avellino	16	3,99	173	43,14	150	37,41	37	9,23	25	6,23	401	100,0
Salerno	35	3,33	416	39,54	385	36,60	98	9,32	118	11,22	1.052	100,0
Campania	455	6,61	2.692	39,12	2.178	31,65	470	6,83	1.086	15,78	6.881	100,0
Foggia	54	6,72	374	46,52	296	36,82	60	7,46	20	2,49	804	100,0
Bari	90	5,35	790	47,00	608	36,17	101	6,01	92	5,47	1.681	100,0
Taranto	26	3,65	411	57,72	195	27,39	32	4,49	48	6,74	712	100,0
Brindisi	12	3,05	203	51,65	138	35,11	18	4,58	22	5,60	393	100,0
Lecce	46	5,71	360	44,72	279	34,66	74	9,19	46	5,71	805	100,0
Puglia	228	5,19	2.138	48,65	1.516	34,49	285	6,48	228	5,19	4.395	100,0
Potenza	12	2,42	256	51,72	169	34,14	48	9,70	10	2,02	495	100,0
Matera	5	1,77	99	34,98	128	45,23	39	13,78	12	4,24	283	100,0
Basilicata	17	2,19	355	45,63	297	38,17	87	11,18	22	2,83	778	100,0
Cosenza	35	4,32	280	34,53	282	34,77	70	8,63	144	17,76	811	100,0
Catanzaro	13	4,23	86	28,01	130	42,35	26	8,47	52	16,94	307	100,0
Reggio di Calabria	23	3,85	228	38,13	225	37,63	51	8,53	71	11,87	598	100,0
Crotone	11	5,05	100	45,87	82	37,61	16	7,34	9	4,13	218	100,0
Vibo Valentia	5	2,13	152	64,68	52	22,13	11	4,68	15	6,38	235	100,0
Calabria	87	4,01	846	39,00	771	35,55	174	8,02	291	13,42	2.169	100,0
Trapani	37	6,31	251	42,83	156	26,62	20	3,41	122	20,82	586	100,0
Palermo	98	6,22	643	40,80	416	26,40	83	5,27	336	21,32	1.576	100,0
Messina	41	4,62	357	40,20	374	42,12	80	9,01	36	4,05	888	100,0
Agrigento	36	5,92	305	50,16	200	32,89	31	5,10	36	5,92	608	100,0
Caltanissetta	22	5,82	223	58,99	100	26,46	17	4,50	16	4,23	378	100,0
Enna	5	2,35	127	59,62	65	30,52	6	2,82	10	4,69	213	100,0
Catania	80	5,69	654	46,48	449	31,91	95	6,75	129	9,17	1.407	100,0
Ragusa	20	5,65	167	47,18	138	38,98	19	5,37	10	2,82	354	100,0
Siracusa	30	5,99	208	41,52	198	39,52	27	5,39	38	7,58	501	100,0
Sicilia	369	5,67	2.935	45,08	2.096	32,19	378	5,81	733	11,26	6.511	100,0
Sassari	33	6,48	212	41,65	189	37,13	47	9,23	28	5,50	509	100,0
Nuoro	5	2,25	102	45,95	66	29,73	26	11,71	23	10,36	222	100,0
Oristano	4	3,67	47	43,12	47	43,12	8	7,34	3	2,75	109	100,0
Cagliari	34	3,85	401	45,36	290	32,81	92	10,41	67	7,58	884	100,0
Sardegna	76	4,41	762	44,20	592	34,34	173	10,03	121	7,02	1.724	100,0
Nord-ovest	713	4,27	5.949	35,65	7.342	44,00	1.814	10,87	868	5,20	16.686	100,0
Nord-est	838	6,02	5.098	36,60	5.909	42,42	1.318	9,46	766	5,50	13.929	100,0
Nord	1.551	5,07	11.047	36,08	13.251	43,28	3.132	10,23	1.634	5,34	30.615	100,0
Centro	906	5,91	4.737	30,89	6.837	44,58	2.021	13,18	836	5,45	15.337	100,0
Sud	826	5,27	6.351	40,53	5.237	33,42	1.135	7,24	2.121	13,54	15.670	100,0
Isole	445	5,40	3.697	44,89	2.688	32,64	551	6,69	854	10,37	8.235	100,0
Mezzogiorno	1.271	5,32	10.048	42,03	7.925	33,15	1.686	7,05	2.975	12,45	23.905	100,0
ITALIA	3.728	5,34	25.832	36,98	28.013	40,10	6.839	9,79	5.445	7,79	69.857	100,0
Estero	232	17,93	507	39,18	350	27,05	77	5,95	128	9,89	1.294	100,0
Non indicato	24	7,82	92	29,97	71	23,13	23	7,49	97	31,60	307	100,0
TOTALE	3.984	5,58	26.431	36,99	28.434	39,79	6.939	9,71	5.670	7,93	71.458	100,0

(a) A seguito dell'arrotondamento alla seconda cifra decimale, talvolta la somma delle percentuali non è esattamente uguale a 100

Tavola 4.5 - Dimissioni dagli istituti di cura per aborto spontaneo per condizione professionale e provincia di residenza - Anno 2003

PROVINCE DI RESIDENZA	In condizione professionale			In condizione non professionale				Non indicato	Totale	
	Occupata	Disoccupata	Totale	In cerca di prima occupazione	Studentessa	Casalanga	Altro (a)			Totale
Torino	1.494	182	1.676	10	32	379	1	422	34	2.132
Vercelli	147	6	153	1	0	32	0	33	5	191
Biella	151	11	162	0	4	24	0	28	1	191
Verbano-Cusio-Ossola	120	3	123	0	0	32	0	32	3	158
Novara	213	11	224	1	0	67	0	68	2	294
Cuneo	328	40	368	3	6	142	1	152	20	540
Asti	119	22	141	2	3	40	0	45	22	208
Alessandria	248	27	275	6	5	101	0	112	16	403
Piemonte	2.820	302	3.122	23	50	817	2	892	103	4.117
Valle d'Aosta	119	5	124	0	3	24	0	27	3	154
Varese	727	27	754	1	4	211	0	216	21	991
Como	483	29	512	2	4	150	1	157	2	671
Sondrio	140	4	144	0	2	48	1	51	5	200
Milano	3.373	218	3.591	19	74	703	6	802	81	4.474
Bergamo	1.003	31	1.034	3	9	296	3	311	27	1.372
Brescia	947	60	1.007	3	19	383	2	407	60	1.474
Pavia	347	23	370	1	12	125	4	142	4	516
Cremona	239	15	254	2	5	97	0	104	2	360
Mantova	369	7	376	0	6	128	0	134	2	512
Lecco	260	8	268	3	2	82	1	88	3	359
Lodi	119	10	129	0	3	43	0	46	4	179
Lombardia	8.007	432	8.439	34	140	2.266	18	2.458	211	11.108
Bolzano-Bozen	445	13	458	2	7	164	0	173	1	632
Trento	491	32	523	2	6	169	0	177	2	702
Trentino-Alto Adige	936	45	981	4	13	333	0	350	3	1.334
Verona	520	59	579	2	8	197	1	208	178	965
Vicenza	908	56	964	2	15	317	2	336	79	1.379
Belluno	203	8	211	0	5	38	0	43	2	256
Treviso	875	34	909	6	14	260	0	280	7	1.196
Venezia	639	31	670	5	12	275	1	293	77	1.040
Padova	751	61	812	2	12	252	3	269	98	1.179
Rovigo	181	9	190	1	2	57	1	61	0	251
Veneto	4.077	258	4.335	18	68	1.396	8	1.490	441	6.266
Pordenone	301	9	310	0	4	86	0	90		400
Udine	502	27	529	2	7	120	0	129	15	673
Gorizia	110	2	112	1	1	34	0	36	2	150
Trieste	120	14	134	1	1	47	0	49	3	186
Friuli-Venezia Giulia	1.033	52	1.085	4	13	287	0	304	20	1.409
Imperia	78	16	94	0	1	24	0	25	9	128
Savona	187	25	212	0	2	73	0	75	3	290
Genova	407	85	492	9	12	154	0	175	13	680
La Spezia	126	9	135	2	6	54	1	63	11	209
Liguria	798	135	933	11	21	305	1	338	36	1.307
Piacenza	134	4	138	2	1	38	0	41	0	179
Parma	218	21	239	0	3	67	0	70	1	310
Reggio nell'Emilia	441	39	480	1	11	156	1	169	1	650
Modena	540	46	586	3	13	162	0	178	3	767
Bologna	1.097	78	1.175	10	14	207	2	233	1	1.409
Ferrara	216	25	241	19	4	96	0	119	2	362
Ravenna	335	15	350	9	7	72	0	88	0	438
Forlì	349	31	380	4	8	86	0	98	0	478
Rimini	177	24	201	4	4	117	1	126	0	327
Emilia-Romagna	3.507	283	3.790	52	65	1.001	4	1.122	8	4.920
Massa-Carrara	84	13	97	3	8	62	2	75	8	180
Lucca	292	7	299	4	6	162	2	174	1	474
Pistoia	215	18	233	3	6	74	1	84	2	319
Firenze	847	69	916	5	19	174	5	203	94	1.213
Livorno	231	34	265	2	6	104	0	112	1	378
Pisa	369	28	397	2	10	101	8	121	4	522
Arezzo	220	25	245	1	7	58	2	68	4	317
Siena	203	17	220	0	2	68	2	72	6	298
Grosseto	125	29	154	1	2	19	1	23	21	198
Prato	318	29	347	3	8	81	2	94	11	452
Toscana	2.904	269	3.173	24	74	903	25	1.026	152	4.351
Perugia	366	54	420	6	7	147	1	161	43	624
Terni	91	13	104	2	2	54	0	58	13	175
Umbria	457	67	524	8	9	201	1	219	56	799
Pesaro e Urbino	299	19	318	2	4	69	0	75	2	395
Ancona	424	28	452	1	12	89	0	102	8	562
Macerata	203	20	223	3	4	34	0	41	7	271
Ascoli Piceno	201	30	231	1	7	59	0	67	4	302
Marche	1.127	97	1.224	7	27	251	0	285	21	1.530

(a) Ritirata dal lavoro o in altra condizione non professionale.

Tavola 4.5 segue Dimissioni dagli istituti di cura per aborto spontaneo per condizione professionale e provincia di residenza - Anno 2003

PROVINCE DI RESIDENZA	In condizione professionale			In condizione non professionale				Non indicato	Totale	
	Occupata	Disoccupata	Totale	In cerca di prima occupazione	Studentessa	Casalunga	Altro (a)			Totale
Viterbo	180	44	224	0	7	138	1	146	4	374
Rieti	97	22	119	2	4	55	0	61	5	185
Roma	3.828	553	4.381	73	118	2.160	42	2.393	6	6.780
Latina	277	24	301	7	23	373	1	404	0	705
Frosinone	261	74	335	3	18	257	0	278	0	613
Lazio	4.643	717	5.360	85	170	2.983	44	3.282	15	8.657
L'Aquila	107	38	145	3	4	51	0	58	6	209
Teramo	172	13	185	1	3	76	0	80	50	315
Pescara	211	19	230	1	6	151	0	158	8	396
Chieti	159	10	169	1	9	77	1	88	8	265
Abruzzo	649	80	729	6	22	355	1	384	72	1.185
Isernia	41	6	47	0	2	42	1	45	6	98
Campobasso	66	9	75	1	5	73	0	79	10	164
Molise	107	15	122	1	7	115	1	124	16	262
Caserta	291	139	430	28	23	549	4	604	39	1.073
Benevento	99	20	119	2	2	58	1	63	18	200
Napoli	849	482	1.331	58	65	2.211	6	2.340	484	4.155
Avellino	121	53	174	31	7	179	1	218	9	401
Salerno	352	157	509	5	14	426	0	445	98	1.052
Campania	1.712	851	2.563	124	111	3.423	12	3.670	648	6.881
Foggia	233	105	338	15	26	404	0	445	21	804
Bari	415	153	568	31	30	985	0	1.046	67	1.681
Taranto	231	34	265	6	15	392	1	414	33	712
Brindisi	102	54	156	3	11	207	0	221	16	393
Lecce	312	158	470	9	15	287	2	313	22	805
Puglia	1.293	504	1.797	64	97	2.275	3	2.439	159	4.395
Potenza	184	57	241	5	9	218	0	232	22	495
Matera	125	30	155	1	2	120	0	123	5	283
Basilicata	309	87	396	6	11	338	0	355	27	778
Cosenza	238	116	354	8	17	280	0	305	152	811
Catanzaro	109	30	139	8	5	140	0	153	15	307
Reggio di Calabria	184	76	260	8	8	275	0	291	47	598
Crotone	47	20	67	2	2	138	0	142	9	218
Vibo Valentia	83	33	116	3	5	100	4	112	7	235
Calabria	661	275	936	29	37	933	4	1.003	230	2.169
Trapani	116	113	229	5	4	223	1	233	124	586
Palermo	337	229	566	9	14	715	1	739	271	1.576
Messina	303	144	447	6	13	401	0	420	21	888
Agrigento	129	88	217	3	2	350	0	355	36	608
Caltanissetta	61	55	116	3	6	229	0	238	24	378
Enna	39	21	60	5	4	141	0	150	3	213
Catania	333	106	439	10	30	789	0	829	139	1.407
Ragusa	111	51	162	3	1	179	0	183	9	354
Siracusa	95	50	145	4	13	303	0	320	36	501
Sicilia	1.524	857	2.381	48	87	3.330	2	3.467	663	6.511
Sassari	275	27	302	3	6	183	1	193	14	509
Nuoro	110	11	121	0	6	88	0	94	7	222
Oristano	58	6	64	0	2	42	0	44	1	109
Cagliari	445	55	500	2	23	345	2	372	12	884
Sardegna	888	99	987	5	37	658	3	703	34	1.724
Nord-ovest	11.744	874	12.618	68	214	3.412	21	3.715	353	16.686
Nord-est	9.553	638	10.191	78	159	3.017	12	3.266	472	13.929
Nord	21.297	1.512	22.809	146	373	6.429	33	6.981	825	30.615
Centro	9.131	1.150	10.281	124	280	4.338	70	4.812	244	15.337
Sud	4.731	1.812	6.543	230	285	7.439	21	7.975	1.152	15.670
Isole	2.412	956	3.368	53	124	3.988	5	4.170	697	8.235
Mezzogiorno	7.143	2.768	9.911	283	409	11.427	26	12.145	1.849	23.905
ITALIA	37.571	5.430	43.001	553	1.062	22.194	129	23.938	2.918	69.857
Esteri	389	344	733	48	22	398	14	482	79	1.294
Non indicato	99	62	161	4	2	60	4	70	76	307
TOTALE	38.059	5.836	43.895	605	1.086	22.652	147	24.490	3.073	71.458

(a) Ritirata dal lavoro o in altra condizione non professionale.

Tavola 4.6 - Dimissioni dagli istituti di cura per aborto spontaneo per numero di gravidanze precedenti e provincia di residenza - Anno 2003 (valori assoluti e composizioni percentuali)

PROVINCE DI RESIDENZA	Gravidanze precedenti												Totale (a)	
	0		1		2		3		4 e oltre		Non indicato		N.	%
	N.	%	N.	%	N.	%	N.	%	N.	%	N.	%		
Torino	793	37,20	614	28,80	409	19,18	164	7,69	150	7,04	2	0,09	2.132	100,00
Vercelli	71	37,17	58	30,37	33	17,28	16	8,38	13	6,81	0	0,00	191	100,00
Biella	70	36,65	58	30,37	34	17,80	12	6,28	16	8,38	1	0,52	191	100,00
Verbano-Cusio-Ossola	62	39,24	52	32,91	21	13,29	16	10,13	7	4,43	0	0,00	158	100,00
Novara	86	29,25	99	33,67	53	18,03	30	10,20	26	8,84	0	0,00	294	100,00
Cuneo	159	29,44	169	31,30	107	19,81	59	10,93	46	8,52	0	0,00	540	100,00
Asti	82	39,42	52	25,00	39	18,75	17	8,17	18	8,65	0	0,00	208	100,00
Alessandria	150	37,22	136	33,75	72	17,87	25	6,20	20	4,96	0	0,00	403	100,00
Piemonte	1.473	35,78	1.238	30,07	768	18,65	339	8,23	296	7,19	3	0,07	4.117	100,00
Valle d'Aosta	56	36,36	47	30,52	26	16,88	14	9,09	10	6,49	1	0,65	154	100,00
Varese	346	34,91	316	31,89	174	17,56	91	9,18	64	6,46	0	0,00	991	100,00
Como	271	40,39	199	29,66	113	16,84	57	8,49	31	4,62	0	0,00	671	100,00
Sondrio	80	40,00	56	28,00	37	18,50	11	5,50	16	8,00	0	0,00	200	100,00
Milano	1.628	36,39	1.415	31,63	792	17,70	348	7,78	289	6,46	2	0,04	4.474	100,00
Bergamo	481	35,06	435	31,71	249	18,15	120	8,75	86	6,27	1	0,07	1.372	100,00
Brescia	539	36,57	461	31,28	292	19,81	108	7,33	72	4,88	2	0,14	1.474	100,00
Pavia	191	37,02	175	33,91	101	19,57	28	5,43	20	3,88	1	0,19	516	100,00
Cremona	134	37,22	104	28,89	63	17,50	33	9,17	25	6,94	1	0,28	360	100,00
Mantova	216	42,19	147	28,71	90	17,58	34	6,64	25	4,88	0	0,00	512	100,00
Lecco	133	37,05	101	28,13	70	19,50	36	10,03	19	5,29	0	0,00	359	100,00
Lodi	65	36,31	60	33,52	31	17,32	17	9,50	6	3,35	0	0,00	179	100,00
Lombardia	4.084	36,77	3.469	31,23	2.012	18,11	883	7,95	653	5,88	7	0,06	11.108	100,00
Bolzano-Bozen	211	33,39	177	28,01	142	22,47	64	10,13	38	6,01	0	0,00	632	100,00
Trento	219	31,20	245	34,90	137	19,52	59	8,40	42	5,98	0	0,00	702	100,00
Trentino-Alto Adige	430	32,23	422	31,63	279	20,91	123	9,22	80	6,00	0	0,00	1.334	100,00
Verona	328	33,99	314	32,54	179	18,55	82	8,50	62	6,42	0	0,00	965	100,00
Vicenza	479	34,74	442	32,05	245	17,77	112	8,12	101	7,32	0	0,00	1.379	100,00
Belluno	90	35,16	82	32,03	44	17,19	23	8,98	17	6,64	0	0,00	256	100,00
Treviso	426	35,62	392	32,78	207	17,31	97	8,11	73	6,10	1	0,08	1.196	100,00
Venezia	389	37,40	346	33,27	176	16,92	71	6,83	57	5,48	1	0,10	1.040	100,00
Padova	441	37,40	343	29,09	227	19,25	82	6,96	70	5,94	16	1,36	1.179	100,00
Rovigo	93	37,05	87	34,66	45	17,93	17	6,77	8	3,19	1	0,40	251	100,00
Veneto	2.246	35,84	2.006	32,01	1.123	17,92	484	7,72	388	6,19	19	0,30	6.266	100,00
Pordenone	129	32,25	143	35,75	65	16,25	38	9,50	25	6,25	0	0,00	400	100,00
Udine	267	39,67	220	32,69	120	17,83	36	5,35	29	4,31	1	0,15	673	100,00
Gorizia	56	37,33	51	34,00	18	12,00	17	11,33	8	5,33	0	0,00	150	100,00
Trieste	58	31,18	59	31,72	31	16,67	21	11,29	17	9,14	0	0,00	186	100,00
Friuli-Venezia Giulia	510	36,20	473	33,57	234	16,61	112	7,95	79	5,61	1	0,07	1.409	100,00
Imperia	41	32,03	47	36,72	23	17,97	13	10,16	4	3,13	0	0,00	128	100,00
Savona	116	40,00	92	31,72	45	15,52	18	6,21	17	5,86	2	0,69	290	100,00
Genova	243	35,74	217	31,91	137	20,15	32	4,71	41	6,03	10	1,47	680	100,00
La Spezia	77	36,84	62	29,67	39	18,66	23	11,00	7	3,35	1	0,48	209	100,00
Liguria	477	36,50	418	31,98	244	18,67	86	6,58	69	5,28	13	0,99	1.307	100,00
Piacenza	72	40,22	49	27,37	31	17,32	17	9,50	9	5,03	1	0,56	179	100,00
Parma	107	34,52	90	29,03	54	17,42	29	9,35	30	9,68	0	0,00	310	100,00
Reggio nell'Emilia	244	37,54	186	28,62	120	18,46	53	8,15	47	7,23	0	0,00	650	100,00
Modena	308	40,16	224	29,20	146	19,04	55	7,17	34	4,43	0	0,00	767	100,00
Bologna	536	38,04	414	29,38	253	17,96	96	6,81	109	7,74	1	0,07	1.409	100,00
Ferrara	155	42,82	115	31,77	43	11,88	29	8,01	20	5,52	0	0,00	362	100,00
Ravenna	155	35,39	143	32,65	72	16,44	42	9,59	25	5,71	1	0,23	438	100,00
Forlì	182	38,08	146	30,54	93	19,46	34	7,11	23	4,81	0	0,00	478	100,00
Rimini	123	37,61	108	33,03	52	15,90	27	8,26	17	5,20	0	0,00	327	100,00
Emilia-Romagna	1.882	38,25	1.475	29,98	864	17,56	382	7,76	314	6,38	3	0,06	4.920	100,00
Massa-Carrara	74	41,11	57	31,67	26	14,44	14	7,78	9	5,00	0	0,00	180	100,00
Lucca	215	45,36	143	30,17	67	14,14	34	7,17	15	3,16	0	0,00	474	100,00
Pistoia	128	40,13	87	27,27	59	18,50	28	8,78	17	5,33	0	0,00	319	100,00
Firenze	328	27,04	320	26,38	167	13,77	76	6,27	321	26,46	1	0,08	1.213	100,00
Livorno	155	41,01	110	29,10	53	14,02	38	10,05	21	5,56	1	0,26	378	100,00
Pisa	299	57,28	121	23,18	69	13,22	14	2,68	18	3,45	1	0,19	522	100,00
Arezzo	125	39,43	103	32,49	44	13,88	30	9,46	15	4,73	0	0,00	317	100,00
Siena	99	33,22	95	31,88	63	21,14	27	9,06	11	3,69	3	1,01	298	100,00
Grosseto	129	65,15	33	16,67	21	10,61	5	2,53	10	5,05	0	0,00	198	100,00
Prato	178	39,38	128	28,32	75	16,59	38	8,41	33	7,30	0	0,00	452	100,00
Toscana	1.730	39,76	1.197	27,51	644	14,80	304	6,99	470	10,80	6	0,14	4.351	100,00
Perugia	200	32,05	185	29,65	115	18,43	55	8,81	36	5,77	33	5,29	624	100,00
Terni	61	34,86	57	32,57	28	16,00	11	6,29	9	5,14	9	5,14	175	100,00
Umbria	261	32,67	242	30,29	143	17,90	66	8,26	45	5,63	42	5,26	799	100,00
Pesaro e Urbino	136	34,43	115	29,11	84	21,27	33	8,35	25	6,33	2	0,51	395	100,00
Ancona	196	34,88	210	37,37	79	14,06	49	8,72	28	4,98	0	0,00	562	100,00
Macerata	101	37,27	88	32,47	46	16,97	14	5,17	21	7,75	1	0,37	271	100,00
Ascoli Piceno	112	37,09	85	28,15	62	20,53	20	6,62	19	6,29	4	1,32	302	100,00
Marche	545	35,62	498	32,55	271	17,71	116	7,58	93	6,08	7	0,46	1.530	100,00

(a) A seguito dell'arrotondamento alla seconda cifra decimale, talvolta la somma delle percentuali non è esattamente uguale a 100

Tavola 4.6 segue - **Dimissioni dagli istituti di cura per aborto spontaneo per numero di gravidanze precedenti e provincia di residenza - Anno 2003** (valori assoluti e composizioni percentuali)

PROVINCE DI RESIDENZA	Gravidanze precedenti												Totale (a)	
	0		1		2		3		4 e oltre		Non indicato			
	N.	%	N.	%	N.	%	N.	%	N.	%	N.	%	N.	%
Viterbo	184	49,20	103	27,54	50	13,37	23	6,15	13	3,48	1	0,27	374	100,00
Rieti	85	45,95	16	8,65	46	24,86	4	2,16	34	18,38	0	0,00	185	100,00
Roma	3.022	44,57	1.694	24,99	1.046	15,43	487	7,18	408	6,02	123	1,81	6.780	100,00
Latina	277	39,29	209	29,65	112	15,89	51	7,23	55	7,80	1	0,14	705	100,00
Frosinone	415	67,70	94	15,33	54	8,81	23	3,75	24	3,92	3	0,49	613	100,00
Lazio	3.983	46,01	2.116	24,44	1.308	15,11	588	6,79	534	6,17	128	1,48	8.657	100,00
L'Aquila	82	39,23	59	28,23	41	19,62	12	5,74	14	6,70	1	0,48	209	100,00
Teramo	98	31,11	97	30,79	70	22,22	21	6,67	22	6,98	7	2,22	315	100,00
Pescara	115	29,04	143	36,11	71	17,93	34	8,59	22	5,56	11	2,78	396	100,00
Chieti	95	35,85	79	29,81	48	18,11	18	6,79	22	8,30	3	1,13	265	100,00
Abruzzo	390	32,91	378	31,90	230	19,41	85	7,17	80	6,75	22	1,86	1.185	100,00
Isernia	31	31,63	33	33,67	16	16,33	9	9,18	8	8,16	1	1,02	98	100,00
Campobasso	48	29,27	45	27,44	38	23,17	16	9,76	10	6,10	7	4,27	164	100,00
Molise	79	30,15	78	29,77	54	20,61	25	9,54	18	6,87	8	3,05	262	100,00
Caserta	314	29,26	294	27,40	187	17,43	92	8,57	89	8,29	97	9,04	1.073	100,00
Benevento	75	37,50	53	26,50	38	19,00	16	8,00	13	6,50	5	2,50	200	100,00
Napoli	1.219	29,34	1.141	27,46	816	19,64	378	9,10	345	8,30	256	6,16	4.155	100,00
Avellino	141	35,16	108	26,93	83	20,70	29	7,23	31	7,73	9	2,24	401	100,00
Salerno	306	29,09	304	28,90	205	19,49	108	10,27	82	7,79	47	4,47	1.052	100,00
Campania	2.055	29,86	1.900	27,61	1.329	19,31	623	9,05	560	8,14	414	6,02	6.881	100,00
Foggia	248	30,85	228	28,36	151	18,78	77	9,58	92	11,44	8	1,00	804	100,00
Bari	541	32,18	457	27,19	347	20,64	156	9,28	165	9,82	15	0,89	1.681	100,00
Taranto	234	32,87	197	27,67	129	18,12	58	8,15	80	11,24	14	1,97	712	100,00
Brindisi	123	31,30	122	31,04	73	18,58	37	9,41	35	8,91	3	0,76	393	100,00
Lecce	230	28,57	242	30,06	172	21,37	70	8,70	65	8,07	26	3,23	805	100,00
Puglia	1.376	31,31	1.246	28,35	872	19,84	398	9,06	437	9,94	66	1,50	4.395	100,00
Potenza	163	32,93	136	27,47	105	21,21	55	11,11	31	6,26	5	1,01	495	100,00
Matera	94	33,22	84	29,68	55	19,43	27	9,54	21	7,42	2	0,71	283	100,00
Basilicata	257	33,03	220	28,28	160	20,57	82	10,54	52	6,68	7	0,90	778	100,00
Cosenza	238	29,35	201	24,78	164	20,22	93	11,47	49	6,04	66	8,14	811	100,00
Catanzaro	85	27,69	98	31,92	63	20,52	26	8,47	21	6,84	14	4,56	307	100,00
Reggio di Calabria	147	24,58	155	25,92	134	22,41	66	11,04	85	14,21	11	1,84	598	100,00
Crotone	68	31,19	53	24,31	55	25,23	21	9,63	18	8,26	3	1,38	218	100,00
Vibo Valentia	63	26,81	68	28,94	53	22,55	26	11,06	19	8,09	6	2,55	235	100,00
Calabria	601	27,71	575	26,51	469	21,62	232	10,70	192	8,85	100	4,61	2.169	100,00
Trapani	184	31,40	167	28,50	127	21,67	48	8,19	23	3,92	37	6,31	586	100,00
Palermo	448	28,43	461	29,25	315	19,99	160	10,15	141	8,95	51	3,24	1.576	100,00
Messina	299	33,67	236	26,58	171	19,26	91	10,25	74	8,33	17	1,91	888	100,00
Agrigento	174	28,62	205	33,72	123	20,23	56	9,21	41	6,74	9	1,48	608	100,00
Caltanissetta	134	35,45	100	26,46	72	19,05	41	10,85	29	7,67	2	0,53	378	100,00
Enna	64	30,05	58	27,23	53	24,88	15	7,04	23	10,80	0	0,00	213	100,00
Catania	434	30,85	381	27,08	267	18,98	150	10,66	159	11,30	16	1,14	1.407	100,00
Ragusa	111	31,36	110	31,07	77	21,75	25	7,06	28	7,91	3	0,85	354	100,00
Siracusa	155	30,94	136	27,15	110	21,96	45	8,98	41	8,18	14	2,79	501	100,00
Sicilia	2.003	30,76	1.854	28,47	1.315	20,20	631	9,69	559	8,59	149	2,29	6.511	100,00
Sassari	158	31,04	153	30,06	106	20,83	51	10,02	32	6,29	9	1,77	509	100,00
Nuoro	77	34,68	58	26,13	42	18,92	20	9,01	22	9,91	3	1,35	222	100,00
Oristano	44	40,37	27	24,77	22	20,18	6	5,50	4	3,67	6	5,50	109	100,00
Cagliari	275	31,11	267	30,20	187	21,15	74	8,37	51	5,77	30	3,39	884	100,00
Sardegna	554	32,13	505	29,29	357	20,71	151	8,76	109	6,32	48	2,78	1.724	100,00
Nord-ovest	6.090	36,50	5.172	31,00	3.050	18,28	1.322	7,92	1.028	6,16	24	0,14	16.686	100,00
Nord-est	5.068	36,38	4.376	31,42	2.500	17,95	1.101	7,90	861	6,18	23	0,17	13.929	100,00
Nord	11.158	36,45	9.548	31,19	5.550	18,13	2.423	7,91	1.889	6,17	47	0,15	30.615	100,00
Centro	6.519	42,51	4.053	26,43	2.366	15,43	1.074	7,00	1.142	7,45	183	1,19	15.337	100,00
Sud	4.758	30,36	4.397	28,06	3.114	19,87	1.445	9,22	1.339	8,54	617	3,94	15.670	100,00
Isole	2.557	31,05	2.359	28,65	1.672	20,30	782	9,50	668	8,11	197	2,39	8.235	100,00
Mezzogiorno	7.315	30,60	6.756	28,26	4.786	20,02	2.227	9,32	2.007	8,40	814	3,41	23.905	100,00
ITALIA	24.992	35,78	20.357	29,14	12.702	18,18	5.724	8,19	5.038	7,21	1.044	1,49	69.857	100,00
Estero	464	35,86	338	26,12	227	17,54	112	8,66	140	10,82	13	1,00	1.294	100,00
Non indicato	112	36,48	70	22,80	43	14,01	22	7,17	35	11,40	25	8,14	307	100,00
TOTALE	25.568	35,78	20.765	29,06	12.972	18,15	5.858	8,20	5.213	7,30	1.082	1,51	71.458	100,00

(a) A seguito dell'arrotondamento alla seconda cifra decimale, talvolta la somma delle percentuali non è esattamente uguale a 100.

Tavola 4.7 - Dimissioni dagli istituti di cura per aborto spontaneo per numero di nati vivi precedenti e provincia di residenza
Anno 2003 (valori assoluti e composizioni percentuali)

PROVINCE DI RESIDENZA	Nati vivi precedenti												Totale (a)	
	0		1		2		3		4 e oltre		Non indicato		N.	%
	N.	%	N.	%	N.	%	N.	%	N.	%	N.	%		
Torino	1.061	49,77	716	33,58	283	13,27	55	2,58	15	0,70	2	0,09	2.132	100,00
Vercelli	97	50,79	63	32,98	24	12,57	5	2,62	2	1,05	0	0,00	191	100,00
Biella	93	48,69	57	29,84	30	15,71	6	3,14	4	2,09	1	0,52	191	100,00
Verbano-Cusio-Ossola	76	48,10	61	38,61	17	10,76	4	2,53	0	0,00	0	0,00	158	100,00
Novara	121	41,16	117	39,80	43	14,63	12	4,08	1	0,34	0	0,00	294	100,00
Cuneo	227	42,04	194	35,93	84	15,56	23	4,26	12	2,22	0	0,00	540	100,00
Asti	105	50,48	63	30,29	26	12,50	5	2,40	9	4,33	0	0,00	208	100,00
Alessandria	211	52,36	134	33,25	47	11,66	5	1,24	6	1,49	0	0,00	403	100,00
Piemonte	1.991	48,36	1.405	34,13	554	13,46	115	2,79	49	1,19	3	0,07	4.117	100,00
Valle d'Aosta	73	47,40	48	31,17	27	17,53	2	1,30	3	1,95	1	0,65	154	100,00
Varese	471	47,53	348	35,12	116	11,71	46	4,64	10	1,01	0	0,00	991	100,00
Como	326	48,58	228	33,98	89	13,26	22	3,28	6	0,89	0	0,00	671	100,00
Sondrio	102	51,00	61	30,50	27	13,50	6	3,00	4	2,00	0	0,00	200	100,00
Milano	2.259	50,49	1.528	34,15	503	11,24	124	2,77	58	1,30	2	0,04	4.474	100,00
Bergamo	612	44,61	494	36,01	200	14,58	51	3,72	14	1,02	1	0,07	1.372	100,00
Brescia	691	46,88	511	34,67	204	13,84	55	3,73	11	0,75	2	0,14	1.474	100,00
Pavia	249	48,26	191	37,02	63	12,21	9	1,74	3	0,58	1	0,19	516	100,00
Cremona	171	47,50	111	30,83	62	17,22	13	3,61	2	0,56	1	0,28	360	100,00
Mantova	269	52,54	163	31,84	64	12,50	12	2,34	4	0,78	0	0,00	512	100,00
Lecco	173	48,19	113	31,48	49	13,65	16	4,46	8	2,23	0	0,00	359	100,00
Lodi	81	45,25	71	39,66	21	11,73	5	2,79	1	0,56	0	0,00	179	100,00
Lombardia	5.404	48,65	3.819	34,38	1.398	12,59	359	3,23	121	1,09	7	0,06	11.108	100,00
Bolzano-Bozen	268	42,41	218	34,49	107	16,93	32	5,06	7	1,11	0	0,00	632	100,00
Trento	291	41,45	278	39,60	102	14,53	26	3,70	5	0,71	0	0,00	702	100,00
Trentino-Alto Adige	559	41,90	496	37,18	209	15,67	58	4,35	12	0,90	0	0,00	1.334	100,00
Verona	447	46,32	343	35,54	133	13,78	30	3,11	12	1,24	0	0,00	965	100,00
Vicenza	620	44,96	519	37,64	185	13,42	38	2,76	17	1,23	0	0,00	1.379	100,00
Belluno	120	46,88	87	33,98	39	15,23	7	2,73	3	1,17	0	0,00	256	100,00
Treviso	559	46,74	424	35,45	167	13,96	37	3,09	8	0,67	1	0,08	1.196	100,00
Venezia	495	47,60	387	37,21	111	10,67	31	2,98	15	1,44	1	0,10	1.040	100,00
Padova	560	47,50	404	34,27	156	13,23	32	2,71	11	0,93	16	1,36	1.179	100,00
Rovigo	121	48,21	95	37,85	27	10,76	6	2,39	1	0,40	1	0,40	251	100,00
Veneto	2.922	46,63	2.259	36,05	818	13,05	181	2,89	67	1,07	19	0,30	6.266	100,00
Pordenone	185	46,25	146	36,50	51	12,75	13	3,25	5	1,25	0	0,00	400	100,00
Udine	331	49,18	252	37,44	73	10,85	15	2,23	1	0,15	1	0,15	673	100,00
Gorizia	76	50,67	52	34,67	15	10,00	7	4,67	0	0,00	0	0,00	150	100,00
Trieste	83	44,62	66	35,48	27	14,52	8	4,30	2	1,08	0	0,00	186	100,00
Friuli-Venezia Giulia	675	47,91	516	36,62	166	11,78	43	3,05	8	0,57	1	0,07	1.409	100,00
Imperia	62	48,44	50	39,06	13	10,16	3	2,34	0	0,00	0	0,00	128	100,00
Savona	158	54,48	87	30,00	34	11,72	6	2,07	3	1,03	2	0,69	290	100,00
Genova	342	50,29	232	34,12	74	10,88	15	2,21	7	1,03	10	1,47	680	100,00
La Spezia	100	47,85	74	35,41	27	12,92	5	2,39	2	0,96	1	0,48	209	100,00
Liguria	662	50,65	443	33,89	148	11,32	29	2,22	12	0,92	13	0,99	1.307	100,00
Piacenza	90	50,28	57	31,84	24	13,41	5	2,79	2	1,12	1	0,56	179	100,00
Parma	160	51,61	92	29,68	40	12,90	11	3,55	7	2,26	0	0,00	310	100,00
Reggio nell'Emilia	316	48,62	204	31,38	101	15,54	22	3,38	7	1,08	0	0,00	650	100,00
Modena	380	49,54	269	35,07	92	11,99	17	2,22	9	1,17	0	0,00	767	100,00
Bologna	781	55,43	438	31,09	145	10,29	32	2,27	12	0,85	1	0,07	1.409	100,00
Ferrara	211	58,29	107	29,56	34	9,39	4	1,10	6	1,66	0	0,00	362	100,00
Ravenna	223	50,91	154	35,16	51	11,64	5	1,14	4	0,91	1	0,23	438	100,00
Forlì	236	49,37	173	36,19	52	10,88	15	3,14	2	0,42	0	0,00	478	100,00
Rimini	161	49,24	120	36,70	37	11,31	9	2,75	0	0,00	0	0,00	327	100,00
Emilia-Romagna	2.558	51,99	1.614	32,80	576	11,71	120	2,44	49	1,00	3	0,06	4.920	100,00
Massa-Carrara	87	48,33	61	33,89	20	11,11	9	5,00	3	1,67	0	0,00	180	100,00
Lucca	275	58,02	144	30,38	40	8,44	11	2,32	4	0,84	0	0,00	474	100,00
Pistoia	165	51,72	98	30,72	41	12,85	13	4,08	2	0,63	0	0,00	319	100,00
Firenze	471	38,83	570	46,99	131	10,80	28	2,31	12	0,99	1	0,08	1.213	100,00
Livorno	208	55,03	116	30,69	40	10,58	12	3,17	1	0,26	1	0,26	378	100,00
Pisa	338	64,75	139	26,63	36	6,90	8	1,53	0	0,00	1	0,19	522	100,00
Arezzo	172	54,26	97	30,60	34	10,73	10	3,15	4	1,26	0	0,00	317	100,00
Siena	136	45,64	114	38,26	34	11,41	9	3,02	2	0,67	3	1,01	298	100,00
Grosseto	146	73,74	35	17,68	15	7,58	1	0,51	1	0,51	0	0,00	198	100,00
Prato	225	49,78	162	35,84	54	11,95	9	1,99	2	0,44	0	0,00	452	100,00
Toscana	2.223	51,09	1.536	35,30	445	10,23	110	2,53	31	0,71	6	0,14	4.351	100,00
Perugia	270	43,27	212	33,97	86	13,78	15	2,40	8	1,28	33	5,29	624	100,00
Terni	77	44,00	61	34,86	22	12,57	4	2,29	2	1,14	9	5,14	175	100,00
Umbria	347	43,43	273	34,17	108	13,52	19	2,38	10	1,25	42	5,26	799	100,00
Pesaro e Urbino	172	43,54	150	37,97	46	11,65	17	4,30	8	2,03	2	0,51	395	100,00
Ancona	266	47,33	210	37,37	66	11,74	12	2,14	8	1,42	0	0,00	562	100,00
Macerata	140	51,66	77	28,41	46	16,97	3	1,11	4	1,48	1	0,37	271	100,00
Ascoli Piceno	148	49,01	102	33,77	38	12,58	6	1,99	4	1,32	4	1,32	302	100,00
Marche	726	47,45	539	35,23	196	12,81	38	2,48	24	1,57	7	0,46	1.530	100,00

(a) A seguito dell'arrotondamento alla seconda cifra decimale, talvolta la somma delle percentuali non è esattamente uguale a 100.

Tavola 4.7 segue - Dimissioni dagli istituti di cura per aborto spontaneo per numero di nati vivi precedenti e provincia di residenza - Anno 2003 (valori assoluti e composizioni percentuali)

PROVINCE DI RESIDENZA	Nati vivi precedenti											Totale (a)		
	0		1		2		3		4 e oltre		Non indicato		N.	%
	N.	%	N.	%	N.	%	N.	%	N.	%	N.	%		
Viterbo	211	56,42	118	31,55	30	8,02	11	2,94	3	0,80	1	0,27	374	100,00
Rieti	108	58,38	51	27,57	20	10,81	5	2,70	1	0,54	0	0,00	185	100,00
Roma	3.911	57,68	1.827	26,95	692	10,21	161	2,37	66	0,97	123	1,81	6.780	100,00
Latina	339	48,09	251	35,60	86	12,20	23	3,26	5	0,71	1	0,14	705	100,00
Frosinone	449	73,25	109	17,78	45	7,34	5	0,82	2	0,33	3	0,49	613	100,00
Lazio	5.018	57,96	2.356	27,21	873	10,08	205	2,37	77	0,89	128	1,48	8.657	100,00
L'Aquila	112	53,59	55	26,32	35	16,75	3	1,44	3	1,44	1	0,48	209	100,00
Teramo	133	42,22	106	33,65	48	15,24	16	5,08	5	1,59	7	2,22	315	100,00
Pescara	158	39,90	142	35,86	62	15,66	15	3,79	8	2,02	11	2,78	396	100,00
Chieti	120	45,28	92	34,72	36	13,58	9	3,40	5	1,89	3	1,13	265	100,00
Abruzzo	523	44,14	395	33,33	181	15,27	43	3,63	21	1,77	22	1,86	1.185	100,00
Isernia	44	44,90	29	29,59	14	14,29	9	9,18	1	1,02	1	1,02	98	100,00
Campobasso	64	39,02	57	34,76	25	15,24	8	4,88	3	1,83	7	4,27	164	100,00
Molise	108	41,22	86	32,82	39	14,89	17	6,49	4	1,53	8	3,05	262	100,00
Caserta	391	36,44	325	30,29	185	17,24	57	5,31	18	1,68	97	9,04	1.073	100,00
Benevento	95	47,50	65	32,50	26	13,00	6	3,00	3	1,50	5	2,50	200	100,00
Napoli	1.542	37,11	1.292	31,10	754	18,15	228	5,49	83	2,00	256	6,16	4.155	100,00
Avellino	179	44,64	123	30,67	64	15,96	22	5,49	4	1,00	9	2,24	401	100,00
Salerno	390	37,07	345	32,79	201	19,11	50	4,75	19	1,81	47	4,47	1.052	100,00
Campania	2.597	37,74	2.150	31,25	1.230	17,88	363	5,28	127	1,85	414	6,02	6.881	100,00
Foggia	327	40,67	269	33,46	137	17,04	45	5,60	18	2,24	8	1,00	804	100,00
Bari	729	43,37	574	34,15	283	16,84	58	3,45	22	1,31	15	0,89	1.681	100,00
Taranto	301	42,28	221	31,04	132	18,54	33	4,63	11	1,54	14	1,97	712	100,00
Brindisi	165	41,98	139	35,37	65	16,54	16	4,07	5	1,27	3	0,76	393	100,00
Lecce	305	37,89	318	39,50	127	15,78	25	3,11	4	0,50	26	3,23	805	100,00
Puglia	1.827	41,57	1.521	34,61	744	16,93	177	4,03	60	1,37	66	1,50	4.395	100,00
Potenza	201	40,61	173	34,95	87	17,58	26	5,25	3	0,61	5	1,01	495	100,00
Matera	121	42,76	100	35,34	46	16,25	10	3,53	4	1,41	2	0,71	283	100,00
Basilicata	322	41,39	273	35,09	133	17,10	36	4,63	7	0,90	7	0,90	778	100,00
Cosenza	301	37,11	258	31,81	137	16,89	38	4,69	11	1,36	66	8,14	811	100,00
Catanzaro	107	34,85	113	36,81	52	16,94	17	5,54	4	1,30	14	4,56	307	100,00
Reggio di Calabria	193	32,27	191	31,94	137	22,91	43	7,19	23	3,85	11	1,84	598	100,00
Crotone	80	36,70	71	32,57	47	21,56	13	5,96	4	1,83	3	1,38	218	100,00
Vibo Valentia	79	33,62	74	31,49	53	22,55	15	6,38	8	3,40	6	2,55	235	100,00
Calabria	760	35,04	707	32,60	426	19,64	126	5,81	50	2,31	100	4,61	2.169	100,00
Trapani	218	37,20	195	33,28	105	17,92	25	4,27	6	1,02	37	6,31	586	100,00
Palermo	574	36,42	514	32,61	299	18,97	97	6,15	41	2,60	51	3,24	1.576	100,00
Messina	370	41,67	277	31,19	156	17,57	53	5,97	15	1,69	17	1,91	888	100,00
Agrigento	212	34,87	240	39,47	113	18,59	23	3,78	11	1,81	9	1,48	608	100,00
Caltanissetta	152	40,21	124	32,80	75	19,84	18	4,76	7	1,85	2	0,53	378	100,00
Enna	80	37,56	70	32,86	44	20,66	14	6,57	5	2,35	0	0,00	213	100,00
Catania	554	39,37	459	32,62	247	17,56	94	6,68	37	2,63	16	1,14	1.407	100,00
Ragusa	136	38,42	124	35,03	66	18,64	18	5,08	7	1,98	3	0,85	354	100,00
Siracusa	205	40,92	160	31,94	93	18,56	23	4,59	6	1,20	14	2,79	501	100,00
Sicilia	2.501	38,41	2.163	33,22	1.198	18,40	365	5,61	135	2,07	149	2,29	6.511	100,00
Sassari	230	45,19	173	33,99	80	15,72	12	2,36	5	0,98	9	1,77	509	100,00
Nuoro	95	42,79	74	33,33	32	14,41	12	5,41	6	2,70	3	1,35	222	100,00
Oristano	47	43,12	35	32,11	15	13,76	4	3,67	2	1,83	6	5,50	109	100,00
Cagliari	397	44,91	291	32,92	119	13,46	33	3,73	14	1,58	30	3,39	884	100,00
Sardegna	769	44,61	573	33,24	246	14,27	61	3,54	27	1,57	48	2,78	1.724	100,00
Nord-ovest	8.130	48,72	5.715	34,25	2.127	12,75	505	3,03	185	1,11	24	0,14	16.686	100,00
Nord-est	6.714	48,20	4.885	35,07	1.769	12,70	402	2,89	136	0,98	23	0,17	13.929	100,00
Nord	14.844	48,49	10.600	34,62	3.896	12,73	907	2,96	321	1,05	47	0,15	30.615	100,00
Centro	8.314	54,21	4.704	30,67	1.622	10,58	372	2,43	142	0,93	183	1,19	15.337	100,00
Sud	6.137	39,16	5.132	32,75	2.753	17,57	762	4,86	269	1,72	617	3,94	15.670	100,00
Isole	3.270	39,71	2.736	33,22	1.444	17,53	426	5,17	162	1,97	197	2,39	8.235	100,00
Mezzogiorno	9.407	39,35	7.868	32,91	4.197	17,56	1.188	4,97	431	1,80	814	3,41	23.905	100,00
ITALIA	32.565	46,62	23.172	33,17	9.715	13,91	2.467	3,53	894	1,28	1.044	1,49	69.857	100,00
Esteri	671	51,85	350	27,05	176	13,60	50	3,86	34	2,63	13	1,00	1.294	100,00
Non indicato	148	48,21	77	25,08	42	13,68	13	4,23	2	0,65	25	8,14	307	100,00
TOTALE	33.384	46,72	23.599	33,02	9.933	13,90	2.530	3,54	930	1,30	1.082	1,51	71.458	100,00

(a) A seguito dell'arrotondamento alla seconda cifra decimale, talvolta la somma delle percentuali non è esattamente uguale a 100.

Tavola 4.8 - Dimissioni dagli istituti di cura per aborto spontaneo per numero di aborti spontanei precedenti e provincia di residenza - Anno 2003 (valori assoluti e composizioni percentuali)

PROVINCE DI RESIDENZA	Aborti spontanei precedenti												Totale (a)	
	0		1		2		3		4 e oltre		Non indicato			
	N.	%	N.	%	N.	%	N.	%	N.	%	N.	%	N.	%
Torino	1.634	76,64	369	17,31	92	4,32	28	1,31	7	0,33	2	0,09	2.132	100,00
Vercelli	149	78,01	28	14,66	11	5,76	2	1,05	1	0,52	0	0,00	191	100,00
Biella	142	74,35	36	18,85	9	4,71	0	0,00	3	1,57	1	0,52	191	100,00
Verbano-Cusio-Ossola	126	79,75	24	15,19	5	3,16	1	0,63	2	1,27	0	0,00	158	100,00
Novara	206	70,07	63	21,43	20	6,80	2	0,68	3	1,02	0	0,00	294	100,00
Cuneo	380	70,37	102	18,89	42	7,78	9	1,67	7	1,30	0	0,00	540	100,00
Asti	155	74,52	35	16,83	14	6,73	1	0,48	3	1,44	0	0,00	208	100,00
Alessandria	314	77,92	60	14,89	22	5,46	4	0,99	3	0,74	0	0,00	403	100,00
Piemonte	3.106	75,44	717	17,42	215	5,22	47	1,14	29	0,70	3	0,07	4.117	100,00
Valle d'Aosta	120	77,92	25	16,23	4	2,60	3	1,95	1	0,65	1	0,65	154	100,00
Varese	745	75,18	171	17,26	50	5,05	14	1,41	11	1,11	0	0,00	991	100,00
Como	539	80,33	96	14,31	25	3,73	10	1,49	1	0,15	0	0,00	671	100,00
Sondrio	151	75,50	34	17,00	10	5,00	4	2,00	1	0,50	0	0,00	200	100,00
Milano	3.362	75,15	813	18,17	188	4,20	73	1,63	36	0,80	2	0,04	4.474	100,00
Bergamo	1.045	76,17	231	16,84	62	4,52	23	1,68	10	0,73	1	0,07	1.372	100,00
Brescia	1.152	78,15	246	16,69	53	3,60	16	1,09	5	0,34	2	0,14	1.474	100,00
Pavia	409	79,26	80	15,50	17	3,29	6	1,16	3	0,58	1	0,19	516	100,00
Cremona	273	75,83	62	17,22	19	5,28	4	1,11	1	0,28	1	0,28	360	100,00
Mantova	418	81,64	64	12,50	20	3,91	9	1,76	1	0,20	0	0,00	512	100,00
Lecco	273	76,04	56	15,60	23	6,41	5	1,39	2	0,56	0	0,00	359	100,00
Lodi	146	81,56	25	13,97	7	3,91	1	0,56	0	0,00	0	0,00	179	100,00
Lombardia	8.513	76,64	1.878	16,91	474	4,27	165	1,49	71	0,64	7	0,06	11.108	100,00
Bolzano-Bozen	473	74,84	124	19,62	24	3,80	9	1,42	2	0,32	0	0,00	632	100,00
Trento	526	74,93	127	18,09	27	3,85	15	2,14	7	1,00	0	0,00	702	100,00
Trentino-Alto Adige	999	74,89	251	18,82	51	3,82	24	1,80	9	0,67	0	0,00	1.334	100,00
Verona	706	73,16	187	19,38	51	5,28	16	1,66	5	0,52	0	0,00	965	100,00
Vicenza	1.031	74,76	249	18,06	71	5,15	17	1,23	11	0,80	0	0,00	1.379	100,00
Belluno	185	72,27	52	20,31	8	3,13	7	2,73	4	1,56	0	0,00	256	100,00
Treviso	883	73,83	235	19,65	49	4,10	16	1,34	12	1,00	1	0,08	1.196	100,00
Venezia	832	80,00	142	13,65	43	4,13	16	1,54	6	0,58	1	0,10	1.040	100,00
Padova	872	73,96	214	18,15	59	5,00	9	0,76	9	0,76	16	1,36	1.179	100,00
Rovigo	191	76,10	45	17,93	8	3,19	3	1,20	3	1,20	1	0,40	251	100,00
Veneto	4.700	75,01	1.124	17,94	289	4,61	84	1,34	50	0,80	19	0,30	6.266	100,00
Pordenone	294	73,50	81	20,25	14	3,50	10	2,50	1	0,25	0	0,00	400	100,00
Udine	542	80,53	85	12,63	33	4,90	9	1,34	3	0,45	1	0,15	673	100,00
Gorizia	113	75,33	31	20,67	5	3,33	0	0,00	1	0,67	0	0,00	150	100,00
Trieste	145	77,96	25	13,44	12	6,45	3	1,61	1	0,54	0	0,00	186	100,00
Friuli-Venezia Giulia	1.094	77,64	222	15,76	64	4,54	22	1,56	6	0,43	1	0,07	1.409	100,00
Imperia	98	76,56	24	18,75	3	2,34	2	1,56	1	0,78	0	0,00	128	100,00
Savona	219	75,52	48	16,55	15	5,17	5	1,72	1	0,34	2	0,69	290	100,00
Genova	516	75,88	107	15,74	33	4,85	8	1,18	6	0,88	10	1,47	680	100,00
La Spezia	164	78,47	30	14,35	13	6,22	0	0,00	1	0,48	1	0,48	209	100,00
Liguria	997	76,28	209	15,99	64	4,90	15	1,15	9	0,69	13	0,99	1.307	100,00
Piacenza	142	79,33	27	15,08	2	1,12	4	2,23	3	1,68	1	0,56	179	100,00
Parma	216	69,68	70	22,58	14	4,52	6	1,94	4	1,29	0	0,00	310	100,00
Reggio nell'Emilia	504	77,54	108	16,62	24	3,69	7	1,08	7	1,08	0	0,00	650	100,00
Modena	620	80,83	105	13,69	29	3,78	8	1,04	5	0,65	0	0,00	767	100,00
Bologna	1.031	73,17	270	19,16	77	5,46	18	1,28	12	0,85	1	0,07	1.409	100,00
Ferrara	276	76,24	59	16,30	18	4,97	7	1,93	2	0,55	0	0,00	362	100,00
Ravenna	327	74,66	72	16,44	20	4,57	12	2,74	6	1,37	1	0,23	438	100,00
Forlì	361	75,52	85	17,78	17	3,56	12	2,51	3	0,63	0	0,00	478	100,00
Rimini	238	72,78	72	22,02	9	2,75	7	2,14	1	0,31	0	0,00	327	100,00
Emilia-Romagna	3.715	75,51	868	17,64	210	4,27	81	1,65	43	0,87	3	0,06	4.920	100,00
Massa-Carrara	148	82,22	24	13,33	6	3,33	1	0,56	1	0,56	0	0,00	180	100,00
Lucca	371	78,27	76	16,03	21	4,43	5	1,05	1	0,21	0	0,00	474	100,00
Pistoia	250	78,37	51	15,99	14	4,39	1	0,31	3	0,94	0	0,00	319	100,00
Firenze	723	59,60	423	34,87	55	4,53	10	0,82	1	0,08	1	0,08	1.213	100,00
Livorno	289	76,46	60	15,87	18	4,76	4	1,06	6	1,59	1	0,26	378	100,00
Pisa	433	82,95	69	13,22	14	2,68	4	0,77	1	0,19	1	0,19	522	100,00
Arezzo	243	76,66	58	18,30	10	3,15	6	1,89	0	0,00	0	0,00	317	100,00
Siena	218	73,15	60	20,13	12	4,03	5	1,68	0	0,00	3	1,01	298	100,00
Grosseto	169	85,35	20	10,10	4	2,02	5	2,53	0	0,00	0	0,00	198	100,00
Prato	321	71,02	100	22,12	20	4,42	9	1,99	2	0,44	0	0,00	452	100,00
Toscana	3.165	72,74	941	21,63	174	4,00	50	1,15	15	0,34	6	0,14	4.351	100,00
Perugia	439	70,35	115	18,43	29	4,65	7	1,12	1	0,16	33	5,29	624	100,00
Terni	131	74,86	27	15,43	5	2,86	2	1,14	1	0,57	9	5,14	175	100,00
Umbria	570	71,34	142	17,77	34	4,26	9	1,13	2	0,25	42	5,26	799	100,00
Pesaro e Urbino	298	75,44	73	18,48	13	3,29	7	1,77	2	0,51	2	0,51	395	100,00
Ancona	439	78,11	88	15,66	30	5,34	3	0,53	2	0,36	0	0,00	562	100,00
Macerata	219	80,81	33	12,18	13	4,80	3	1,11	2	0,74	1	0,37	271	100,00
Ascoli Piceno	219	72,52	59	19,54	16	5,30	3	0,99	1	0,33	4	1,32	302	100,00
Marche	1.175	76,80	253	16,54	72	4,71	16	1,05	7	0,46	7	0,46	1.530	100,00

(a) A seguito dell'arrotondamento alla seconda cifra decimale, talvolta la somma delle percentuali non è esattamente uguale a 100

Tavola 4.8 segue - Dimissioni dagli istituti di cura per aborto spontaneo per numero di aborti spontanei precedenti e provincia di residenza - Anno 2003 (valori assoluti e composizioni percentuali)

PROVINCE DI RESIDENZA	Aborti spontanei precedenti												Totale (a)	
	0		1		2		3		4 e oltre		Non indicato			
	N.	%	N.	%	N.	%	N.	%	N.	%	N.	%	N.	%
Viterbo	308	82,35	48	12,83	12	3,21	4	1,07	1	0,27	1	0,27	374	100,00
Rieti	95	51,35	56	30,27	20	10,81	8	4,32	6	3,24	0	0,00	185	100,00
Roma	5.044	74,40	1.095	16,15	344	5,07	117	1,73	57	0,84	123	1,81	6.780	100,00
Latina	520	73,76	129	18,30	34	4,82	15	2,13	6	0,85	1	0,14	705	100,00
Frosinone	530	86,46	44	7,18	22	3,59	11	1,79	3	0,49	3	0,49	613	100,00
Lazio	6.497	75,05	1.372	15,85	432	4,99	155	1,79	73	0,84	128	1,48	8.657	100,00
L'Aquila	153	73,21	44	21,05	5	2,39	4	1,91	2	0,96	1	0,48	209	100,00
Teramo	227	72,06	63	20,00	12	3,81	4	1,27	2	0,63	7	2,22	315	100,00
Pescara	294	74,24	66	16,67	16	4,04	6	1,52	3	0,76	11	2,78	396	100,00
Chieti	196	73,96	49	18,49	11	4,15	3	1,13	3	1,13	3	1,13	265	100,00
Abruzzo	870	73,42	222	18,73	44	3,71	17	1,43	10	0,84	22	1,86	1.185	100,00
Isernia	78	79,59	15	15,31	4	4,08	0	0,00	0	0,00	1	1,02	98	100,00
Campobasso	113	68,90	38	23,17	4	2,44	1	0,61	1	0,61	7	4,27	164	100,00
Molise	191	72,90	53	20,23	8	3,05	1	0,38	1	0,38	8	3,05	262	100,00
Caserta	758	70,64	140	13,05	53	4,94	16	1,49	9	0,84	97	9,04	1.073	100,00
Benevento	149	74,50	30	15,00	13	6,50	1	0,50	2	1,00	5	2,50	200	100,00
Napoli	2.934	70,61	662	15,93	204	4,91	57	1,37	42	1,01	256	6,16	4.155	100,00
Avellino	289	72,07	72	17,96	27	6,73	1	0,25	3	0,75	9	2,24	401	100,00
Salerno	752	71,48	172	16,35	58	5,51	18	1,71	5	0,48	47	4,47	1.052	100,00
Campania	4.882	70,95	1.076	15,64	355	5,16	93	1,35	61	0,89	414	6,02	6.881	100,00
Foggia	578	71,89	155	19,28	42	5,22	18	2,24	3	0,37	8	1,00	804	100,00
Bari	1.177	70,02	329	19,57	116	6,90	26	1,55	18	1,07	15	0,89	1.681	100,00
Taranto	519	72,89	115	16,15	44	6,18	16	2,25	4	0,56	14	1,97	712	100,00
Brindisi	285	72,52	73	18,58	19	4,83	9	2,29	4	1,02	3	0,76	393	100,00
Lecce	581	72,17	132	16,40	41	5,09	18	2,24	7	0,87	26	3,23	805	100,00
Puglia	3.140	71,44	804	18,29	262	5,96	87	1,98	36	0,82	66	1,50	4.395	100,00
Potenza	362	73,13	89	17,98	27	5,45	6	1,21	6	1,21	5	1,01	495	100,00
Matera	202	71,38	65	22,97	9	3,18	4	1,41	1	0,35	2	0,71	283	100,00
Basilicata	564	72,49	154	19,79	36	4,63	10	1,29	7	0,90	7	0,90	778	100,00
Cosenza	546	67,32	141	17,39	39	4,81	15	1,85	4	0,49	66	8,14	811	100,00
Catanzaro	225	73,29	53	17,26	8	2,61	4	1,30	3	0,98	14	4,56	307	100,00
Reggio di Calabria	409	68,39	123	20,57	35	5,85	11	1,84	9	1,51	11	1,84	598	100,00
Crotone	165	75,69	28	12,84	15	6,88	5	2,29	2	0,92	3	1,38	218	100,00
Vibo Valentia	177	75,32	36	15,32	11	4,68	5	2,13	0	0,00	6	2,55	235	100,00
Calabria	1.522	70,17	381	17,57	108	4,98	40	1,84	18	0,83	100	4,61	2.169	100,00
Trapani	444	75,77	82	13,99	18	3,07	3	0,51	2	0,34	37	6,31	586	100,00
Palermo	1.118	70,94	300	19,04	81	5,14	22	1,40	4	0,25	51	3,24	1576	100,00
Messina	658	74,10	142	15,99	51	5,74	13	1,46	7	0,79	17	1,91	888	100,00
Agrigento	468	76,97	95	15,63	23	3,78	10	1,64	3	0,49	9	1,48	608	100,00
Caltanissetta	296	78,31	61	16,14	15	3,97	3	0,79	1	0,26	2	0,53	378	100,00
Enna	160	75,12	39	18,31	12	5,63	2	0,94	0	0,00	0	0,00	213	100,00
Catania	1.004	71,36	256	18,19	80	5,69	32	2,27	19	1,35	16	1,14	1.407	100,00
Ragusa	282	79,66	51	14,41	11	3,11	3	0,85	4	1,13	3	0,85	354	100,00
Siracusa	364	72,65	85	16,97	26	5,19	8	1,60	4	0,80	14	2,79	501	100,00
Sicilia	4.794	73,63	1.111	17,06	317	4,87	96	1,47	44	0,68	149	2,29	6.511	100,00
Sassari	343	67,39	112	22,00	33	6,48	8	1,57	4	0,79	9	1,77	509	100,00
Nuoro	161	72,52	42	18,92	10	4,50	3	1,35	3	1,35	3	1,35	222	100,00
Oristano	85	77,98	16	14,68	1	0,92	0	0,00	1	0,92	6	5,50	109	100,00
Cagliari	603	68,21	189	21,38	41	4,64	15	1,70	6	0,68	30	3,39	884	100,00
Sardegna	1.192	69,14	359	20,82	85	4,93	26	1,51	14	0,81	48	2,78	1.724	100,00
Nord-ovest	12.736	76,33	2.829	16,95	757	4,54	230	1,38	110	0,66	24	0,14	16.686	100,00
Nord-est	10.508	75,44	2.465	17,70	614	4,41	211	1,51	108	0,78	23	0,17	13.929	100,00
Nord	23.244	75,92	5.294	17,29	1.371	4,48	441	1,44	218	0,71	47	0,15	30.615	100,00
Centro	11.407	74,38	2.708	17,66	712	4,64	230	1,50	97	0,63	183	1,19	15.337	100,00
Sud	11.169	71,28	2.690	17,17	813	5,19	248	1,58	133	0,85	617	3,94	15.670	100,00
Isole	5.986	72,69	1.470	17,85	402	4,88	122	1,48	58	0,70	197	2,39	8.235	100,00
Mezzogiorno	17.155	71,76	4.160	17,40	1.215	5,08	370	1,55	191	0,80	814	3,41	23.905	100,00
ITALIA	51.806	74,16	12.162	17,41	3.298	4,72	1.041	1,49	506	0,72	1.044	1,49	69.857	100,00
Estero	988	76,35	201	15,53	60	4,64	18	1,39	14	1,08	13	1,00	1.294	100,00
Non indicato	215	70,03	43	14,01	16	5,21	6	1,95	2	0,65	25	8,14	307	100,00
TOTALE	53.009	74,18	12.406	17,36	3.374	4,72	1.065	1,49	522	0,73	1.082	1,51	71.458	100,00

(a) A seguito dell'arrotondamento alla seconda cifra decimale, talvolta la somma delle percentuali non è esattamente uguale a 100.

Tavola 4.9 - Dimissioni dagli istituti di cura per aborto spontaneo per settimane di amenorrea e provincia di residenza - Anno 2003 (valori assoluti e composizioni percentuali)

PROVINCE DI RESIDENZA	Settimane di amenorrea							
	Fino a 8 settimane		9-10 settimane		11-12 settimane		13-15 settimane	
	N.	%	N.	%	N.	%	N.	%
Torino	793	37,20	759	35,60	374	17,54	84	3,94
Vercelli	59	30,89	76	39,79	42	21,99	6	3,14
Biella	92	48,17	59	30,89	23	12,04	6	3,14
Verbano-Cusio-Ossola	66	41,77	59	37,34	20	12,66	6	3,80
Novara	97	32,99	123	41,84	53	18,03	11	3,74
Cuneo	195	36,11	167	30,93	95	17,59	32	5,93
Asti	70	33,65	86	41,35	36	17,31	7	3,37
Alessandria	142	35,24	163	40,45	62	15,38	19	4,71
Piemonte	1.514	36,77	1.492	36,24	705	17,12	171	4,15
Valle d'Aosta	48	31,17	48	31,17	37	24,03	12	7,79
Varese	394	39,76	360	36,33	152	15,34	32	3,23
Como	262	39,05	252	37,56	97	14,46	25	3,73
Sondrio	65	32,50	81	40,50	37	18,50	8	4,00
Milano	1.635	36,54	1.628	36,39	760	16,99	196	4,38
Bergamo	530	38,63	532	38,78	172	12,54	71	5,17
Brescia	576	39,08	546	37,04	226	15,33	61	4,14
Pavia	238	46,12	173	33,53	68	13,18	18	3,49
Cremona	154	42,78	116	32,22	49	13,61	17	4,72
Mantova	226	44,14	155	30,27	72	14,06	20	3,91
Lecco	147	40,95	115	32,03	68	18,94	13	3,62
Lodi	66	36,87	72	40,22	30	16,76	7	3,91
Lombardia	4.293	38,65	4.030	36,28	1.731	15,58	468	4,21
Bolzano-Bozen	152	24,05	248	39,24	149	23,58	44	6,96
Trento	271	38,60	265	37,75	120	17,09	21	2,99
Trentino-Alto Adige	423	31,71	513	38,46	269	20,16	65	4,87
Verona	388	40,21	354	36,68	146	15,13	37	3,83
Vicenza	602	43,65	424	30,75	210	15,23	67	4,86
Belluno	73	28,52	117	45,70	39	15,23	16	6,25
Treviso	435	36,37	444	37,12	215	17,98	56	4,68
Venezia	400	38,46	409	39,33	140	13,46	41	3,94
Padova	397	33,67	461	39,10	217	18,41	44	3,73
Rovigo	97	38,65	98	39,04	34	13,55	10	3,98
Veneto	2.392	38,17	2.307	36,82	1.001	15,98	271	4,32
Pordenone	169	42,25	132	33,00	65	16,25	15	3,75
Udine	295	43,83	218	32,39	103	15,30	27	4,01
Gorizia	60	40,00	52	34,67	22	14,67	2	1,33
Trieste	67	36,02	61	32,80	48	25,81	6	3,23
Friuli-Venezia Giulia	591	41,94	463	32,86	238	16,89	50	3,55
Imperia	45	35,16	48	37,50	17	13,28	5	3,91
Savona	112	38,62	109	37,59	39	13,45	14	4,83
Genova	204	30,00	265	38,97	128	18,82	26	3,82
La Spezia	71	33,97	94	44,98	27	12,92	7	3,35
Liguria	432	33,05	516	39,48	211	16,14	52	3,98
Piacenza	78	43,58	63	35,20	22	12,29	8	4,47
Parma	116	37,42	123	39,68	43	13,87	17	5,48
Reggio nell'Emilia	246	37,85	248	38,15	102	15,69	27	4,15
Modena	235	30,64	305	39,77	142	18,51	33	4,30
Bologna	577	40,95	474	33,64	236	16,75	62	4,40
Ferrara	158	43,65	138	38,12	43	11,88	13	3,59
Ravenna	174	39,73	139	31,74	84	19,18	19	4,34
Forlì	179	37,45	181	37,87	77	16,11	17	3,56
Rimini	114	34,86	122	37,31	56	17,13	19	5,81
Emilia-Romagna	1.877	38,15	1.793	36,44	805	16,36	215	4,37
Massa-Carrara	56	31,11	77	42,78	32	17,78	5	2,78
Lucca	170	35,86	203	42,83	68	14,35	17	3,59
Pistoia	133	41,69	109	34,17	48	15,05	11	3,45
Firenze	456	37,59	415	34,21	216	17,81	46	3,79
Livorno	188	49,74	120	31,75	48	12,70	8	2,12
Pisa	204	39,08	179	34,29	92	17,62	20	3,83
Arezzo	137	43,22	88	27,76	56	17,67	22	6,94
Siena	128	42,95	88	29,53	54	18,12	10	3,36
Grosseto	75	37,88	74	37,37	28	14,14	5	2,53
Prato	238	52,65	113	25,00	52	11,50	10	2,21
Toscana	1.785	41,03	1.466	33,69	694	15,95	154	3,54
Perugia	242	38,78	204	32,69	96	15,38	29	4,65
Terni	56	32,00	63	36,00	25	14,29	8	4,57
Umbria	298	37,30	267	33,42	121	15,14	37	4,63
Pesaro e Urbino	131	33,16	142	35,95	73	18,48	26	6,58
Ancona	194	34,52	195	34,70	113	20,11	31	5,52
Macerata	73	26,94	121	44,65	46	16,97	13	4,80
Ascoli Piceno	94	31,13	115	38,08	53	17,55	16	5,30
Marche	492	32,16	573	37,45	285	18,63	86	5,62

(a) A seguito dell'arrotondamento alla seconda cifra decimale, talvolta la somma delle percentuali non è esattamente uguale a 100

Tavola 4.9 segue - Dimissioni dagli istituti di cura per aborto spontaneo per settimane di amenorrea e provincia di residenza - Anno 2003 (valori assoluti e composizioni percentuali)

PROVINCE DI RESIDENZA	Settimane di amenorrea						Totale (a)	
	16-20 settimane		21-25 settimane		Non indicato		N.	%
	N.	%	N.	%	N.	%		
Torino	69	3,24	30	1,41	23	1,08	2.132	100,00
Vercelli	5	2,62	1	0,52	2	1,05	191	100,00
Biella	5	2,62	3	1,57	3	1,57	191	100,00
Verbano-Cusio-Ossola	3	1,90	4	2,53	0	0,00	158	100,00
Novara	3	1,02	5	1,70	2	0,68	294	100,00
Cuneo	24	4,44	14	2,59	13	2,41	540	100,00
Asti	5	2,40	1	0,48	3	1,44	208	100,00
Alessandria	10	2,48	7	1,74	0	0,00	403	100,00
Piemonte	124	3,01	65	1,58	46	1,12	4.117	100,00
Valle d'Aosta	6	3,90	2	1,30	1	0,65	154	100,00
Varese	32	3,23	14	1,41	7	0,71	991	100,00
Como	21	3,13	8	1,19	6	0,89	671	100,00
Sondrio	7	3,50	2	1,00	0	0,00	200	100,00
Milano	144	3,22	76	1,70	35	0,78	4.474	100,00
Bergamo	39	2,84	13	0,95	15	1,09	1.372	100,00
Brescia	40	2,71	10	0,68	15	1,02	1.474	100,00
Pavia	12	2,33	3	0,58	4	0,78	516	100,00
Cremona	18	5,00	4	1,11	2	0,56	360	100,00
Mantova	16	3,13	10	1,95	13	2,54	512	100,00
Lecco	12	3,34	1	0,28	3	0,84	359	100,00
Lodi	3	1,68	0	0,00	1	0,56	179	100,00
Lombardia	344	3,10	141	1,27	101	0,91	11.108	100,00
Bolzano-Bozen	25	3,96	8	1,27	6	0,95	632	100,00
Trento	15	2,14	9	1,28	1	0,14	702	100,00
Trentino-Alto Adige	40	3,00	17	1,27	7	0,52	1.334	100,00
Verona	28	2,90	7	0,73	5	0,52	965	100,00
Vicenza	46	3,34	16	1,16	14	1,02	1.379	100,00
Belluno	6	2,34	4	1,56	1	0,39	256	100,00
Treviso	20	1,67	16	1,34	10	0,84	1.196	100,00
Venezia	21	2,02	8	0,77	21	2,02	1.040	100,00
Padova	40	3,39	11	0,93	9	0,76	1.179	100,00
Rovigo	3	1,20	6	2,39	3	1,20	251	100,00
Veneto	164	2,62	68	1,09	63	1,01	6.266	100,00
Pordenone	4	1,00	5	1,25	10	2,50	400	100,00
Udine	13	1,93	5	0,74	12	1,78	673	100,00
Gorizia	10	6,67	1	0,67	3	2,00	150	100,00
Trieste	2	1,08	1	0,54	1	0,54	186	100,00
Friuli-Venezia Giulia	29	2,06	12	0,85	26	1,85	1.409	100,00
Imperia	6	4,69	4	3,13	3	2,34	128	100,00
Savona	12	4,14	3	1,03	1	0,34	290	100,00
Genova	32	4,71	10	1,47	15	2,21	680	100,00
La Spezia	5	2,39	3	1,44	2	0,96	209	100,00
Liguria	55	4,21	20	1,53	21	1,61	1.307	100,00
Piacenza	5	2,79	3	1,68	0	0,00	179	100,00
Parma	9	2,90	2	0,65	0	0,00	310	100,00
Reggio nell'Emilia	21	3,23	3	0,46	3	0,46	650	100,00
Modena	33	4,30	16	2,09	3	0,39	767	100,00
Bologna	34	2,41	20	1,42	6	0,43	1.409	100,00
Ferrara	7	1,93	3	0,83	0	0,00	362	100,00
Ravenna	13	2,97	9	2,05	0	0,00	438	100,00
Forlì	17	3,56	5	1,05	2	0,42	478	100,00
Rimini	9	2,75	7	2,14	0	0,00	327	100,00
Emilia-Romagna	148	3,01	68	1,38	14	0,28	4.920	100,00
Massa-Carrara	8	4,44	1	0,56	1	0,56	180	100,00
Lucca	10	2,11	3	0,63	3	0,63	474	100,00
Pistoia	11	3,45	5	1,57	2	0,63	319	100,00
Firenze	43	3,54	20	1,65	17	1,40	1.213	100,00
Livorno	7	1,85	2	0,53	5	1,32	378	100,00
Pisa	17	3,26	3	0,57	7	1,34	522	100,00
Arezzo	8	2,52	4	1,26	2	0,63	317	100,00
Siena	10	3,36	7	2,35	1	0,34	298	100,00
Grosseto	7	3,54	3	1,52	6	3,03	198	100,00
Prato	8	1,77	3	0,66	28	6,19	452	100,00
Toscana	129	2,96	51	1,17	72	1,65	4.351	100,00
Perugia	25	4,01	8	1,28	20	3,21	624	100,00
Terni	6	3,43	6	3,43	11	6,29	175	100,00
Umbria	31	3,88	14	1,75	31	3,88	799	100,00
Pesaro e Urbino	13	3,29	5	1,27	5	1,27	395	100,00
Ancona	21	3,74	4	0,71	4	0,71	562	100,00
Macerata	10	3,69	5	1,85	3	1,11	271	100,00
Ascoli Piceno	8	2,65	6	1,99	10	3,31	302	100,00
Marche	52	3,40	20	1,31	22	1,44	1.530	100,00

(a) A seguito dell'arrotondamento alla seconda cifra decimale, talvolta la somma delle percentuali non è esattamente uguale a 100

Tavola 4.9 segue - Dimissioni dagli istituti di cura per aborto spontaneo per settimane di amenorrea e provincia di residenza - Anno 2003 (valori assoluti e composizioni percentuali)

PROVINCE DI RESIDENZA	Settimane di amenorrea							
	Fino a 8 settimane		9-10 settimane		11-12 settimane		13-15 settimane	
	N.	%	N.	%	N.	%	N.	%
Viterbo	168	44,92	118	31,55	58	15,51	16	4,28
Rieti	80	43,24	56	30,27	35	18,92	6	3,24
Roma	2.387	35,21	2.514	37,08	1.108	16,34	384	5,66
Latina	217	30,78	272	38,58	141	20,00	36	5,11
Frosinone	238	38,83	211	34,42	99	16,15	37	6,04
Lazio	3.090	35,69	3.171	36,63	1.441	16,65	479	5,53
L'Aquila	107	51,20	53	25,36	21	10,05	9	4,31
Teramo	119	37,78	113	35,87	46	14,60	11	3,49
Pescara	104	26,26	144	36,36	69	17,42	41	10,35
Chieti	94	35,47	97	36,60	45	16,98	13	4,91
Abruzzo	424	35,78	407	34,35	181	15,27	74	6,24
Isernia	32	32,65	34	34,69	19	19,39	3	3,06
Campobasso	55	33,54	56	34,15	21	12,80	9	5,49
Molise	87	33,21	90	34,35	40	15,27	12	4,58
Caserta	432	40,26	382	35,60	136	12,67	44	4,10
Benevento	62	31,00	57	28,50	40	20,00	12	6,00
Napoli	1.365	32,85	1.518	36,53	643	15,48	211	5,08
Avellino	166	41,40	115	28,68	54	13,47	16	3,99
Salerno	443	42,11	354	33,65	112	10,65	57	5,42
Campania	2.468	35,87	2.426	35,26	985	14,31	340	4,94
Foggia	318	39,55	243	30,22	121	15,05	57	7,09
Bari	667	39,68	585	34,80	232	13,80	84	5,00
Taranto	326	45,79	199	27,95	80	11,24	38	5,34
Brindisi	178	45,29	124	31,55	41	10,43	19	4,83
Lecce	285	35,40	299	37,14	101	12,55	43	5,34
Puglia	1.774	40,36	1.450	32,99	575	13,08	241	5,48
Potenza	185	37,37	180	36,36	77	15,56	19	3,84
Matera	95	33,57	105	37,10	50	17,67	13	4,59
Basilicata	280	35,99	285	36,63	127	16,32	32	4,11
Cosenza	341	42,05	244	30,09	93	11,47	37	4,56
Catanzaro	115	37,46	90	29,32	54	17,59	24	7,82
Reggio di Calabria	197	32,94	212	35,45	93	15,55	32	5,35
Crotone	67	30,73	56	25,69	46	21,10	13	5,96
Vibo Valentia	95	40,43	64	27,23	42	17,87	14	5,96
Calabria	815	37,57	666	30,71	328	15,12	120	5,53
Trapani	177	30,20	240	40,96	91	15,53	27	4,61
Palermo	557	35,34	565	35,85	250	15,86	84	5,33
Messina	315	35,47	313	35,25	135	15,20	51	5,74
Agrigento	208	34,21	230	37,83	98	16,12	30	4,93
Caltanissetta	130	34,39	134	35,45	58	15,34	23	6,08
Enna	85	39,91	69	32,39	36	16,90	11	5,16
Catania	333	23,67	532	37,81	295	20,97	108	7,68
Ragusa	138	38,98	131	37,01	57	16,10	11	3,11
Siracusa	163	32,53	150	29,94	93	18,56	45	8,98
Sicilia	2.106	32,35	2.364	36,31	1.113	17,09	390	5,99
Sassari	198	38,90	182	35,76	81	15,91	19	3,73
Nuoro	87	39,19	83	37,39	28	12,61	12	5,41
Oristano	45	41,28	42	38,53	12	11,01	6	5,50
Cagliari	362	40,95	296	33,48	143	16,18	29	3,28
Sardegna	692	40,14	603	34,98	264	15,31	66	3,83
Nord-ovest	6.287	37,68	6.086	36,47	2.684	16,09	703	4,21
Nord-est	5.283	37,93	5.076	36,44	2.313	16,61	601	4,31
Nord	11.570	37,79	11.162	36,46	4.997	16,32	1.304	4,26
Centro	5.665	36,94	5.477	35,71	2.541	16,57	756	4,93
Sud	5.848	37,32	5.324	33,98	2.236	14,27	819	5,23
Isole	2.798	33,98	2.967	36,03	1.377	16,72	456	5,54
Mezzogiorno	8.646	36,17	8.291	34,68	3.613	15,11	1.275	5,33
ITALIA	25.881	37,05	24.930	35,69	11.151	15,96	3.335	4,77
Estero	479	37,02	416	32,15	215	16,62	68	5,26
Non indicato	116	37,79	90	29,32	55	17,92	18	5,86
TOTALE	26.476	37,05	25.436	35,60	11.421	15,98	3.421	4,79

(a) A seguito dell'arrotondamento alla seconda cifra decimale, talvolta la somma delle percentuali non è esattamente uguale a 100.

Tavola 4.9 segue - Dimissioni dagli istituti di cura per aborto spontaneo per settimane di amenorrea e provincia di residenza - Anno 2003 (valori assoluti e composizioni percentuali)

PROVINCE DI RESIDENZA	Settimane di amenorrea						Totale (a)	
	16-20 settimane		21-25 settimane		Non indicato		N.	%
	N.	%	N.	%	N.	%		
Viterbo	9	2,41	5	1,34	0	0,00	374	100,00
Rieti	3	1,62	5	2,70	0	0,00	185	100,00
Roma	271	4,00	105	1,55	11	0,16	6.780	100,00
Latina	20	2,84	18	2,55	1	0,14	705	100,00
Frosinone	18	2,94	7	1,14	3	0,49	613	100,00
Lazio	321	3,71	140	1,62	15	0,17	8.657	100,00
L'Aquila	10	4,78	2	0,96	7	3,35	209	100,00
Teramo	9	2,86	4	1,27	13	4,13	315	100,00
Pescara	22	5,56	7	1,77	9	2,27	396	100,00
Chieti	9	3,40	2	0,75	5	1,89	265	100,00
Abruzzo	50	4,22	15	1,27	34	2,87	1.185	100,00
Isernia	6	6,12	0	0,00	4	4,08	98	100,00
Campobasso	8	4,88	5	3,05	10	6,10	164	100,00
Molise	14	5,34	5	1,91	14	5,34	262	100,00
Caserta	38	3,54	15	1,40	26	2,42	1.073	100,00
Benevento	11	5,50	4	2,00	14	7,00	200	100,00
Napoli	187	4,50	117	2,82	114	2,74	4.155	100,00
Avellino	24	5,99	13	3,24	13	3,24	401	100,00
Salerno	47	4,47	21	2,00	18	1,71	1.052	100,00
Campania	307	4,46	170	2,47	185	2,69	6.881	100,00
Foggia	35	4,35	7	0,87	23	2,86	804	100,00
Bari	56	3,33	24	1,43	33	1,96	1.681	100,00
Taranto	31	4,35	10	1,40	28	3,93	712	100,00
Brindisi	15	3,82	8	2,04	8	2,04	393	100,00
Lecce	40	4,97	8	0,99	29	3,60	805	100,00
Puglia	177	4,03	57	1,30	121	2,75	4.395	100,00
Potenza	15	3,03	13	2,63	6	1,21	495	100,00
Matera	18	6,36	1	0,35	1	0,35	283	100,00
Basilicata	33	4,24	14	1,80	7	0,90	778	100,00
Cosenza	33	4,07	20	2,47	43	5,30	811	100,00
Catanzaro	8	2,61	10	3,26	6	1,95	307	100,00
Reggio di Calabria	32	5,35	7	1,17	25	4,18	598	100,00
Crotone	12	5,50	9	4,13	15	6,88	218	100,00
Vibo Valentia	12	5,11	5	2,13	3	1,28	235	100,00
Calabria	97	4,47	51	2,35	92	4,24	2.169	100,00
Trapani	17	2,90	7	1,19	27	4,61	586	100,00
Palermo	53	3,36	16	1,02	51	3,24	1576	100,00
Messina	43	4,84	14	1,58	17	1,91	888	100,00
Agrigento	24	3,95	5	0,82	13	2,14	608	100,00
Caltanissetta	15	3,97	9	2,38	9	2,38	378	100,00
Enna	4	1,88	5	2,35	3	1,41	213	100,00
Catania	81	5,76	30	2,13	28	1,99	1.407	100,00
Ragusa	9	2,54	4	1,13	4	1,13	354	100,00
Siracusa	24	4,79	10	2,00	16	3,19	501	100,00
Sicilia	270	4,15	100	1,54	168	2,58	6.511	100,00
Sassari	15	2,95	6	1,18	8	1,57	509	100,00
Nuoro	3	1,35	2	0,90	7	3,15	222	100,00
Oristano	1	0,92	1	0,92	2	1,83	109	100,00
Cagliari	22	2,49	10	1,13	22	2,49	884	100,00
Sardegna	41	2,38	19	1,10	39	2,26	1.724	100,00
Nord-ovest	529	3,17	228	1,37	169	1,01	16.686	100,00
Nord-est	381	2,74	165	1,18	110	0,79	13.929	100,00
Nord	910	2,97	393	1,28	279	0,91	30.615	100,00
Centro	533	3,48	225	1,47	140	0,91	15.337	100,00
Sud	678	4,33	312	1,99	453	2,89	15.670	100,00
Isole	311	3,78	119	1,45	207	2,51	8.235	100,00
Mezzogiorno	989	4,14	431	1,80	660	2,76	23.905	100,00
ITALIA	2.432	3,48	1.049	1,50	1.079	1,54	69.857	100,00
Estero	63	4,87	28	2,16	25	1,93	1.294	100,00
Non indicato	6	1,95	3	0,98	19	6,19	307	100,00
TOTALE	2.501	3,50	1.080	1,51	1.123	1,57	71.458	100,00

(a) A seguito dell'arrotondamento alla seconda cifra decimale, talvolta la somma delle percentuali non è esattamente uguale a 100.

Tavola 4.10 - Dimissioni dagli istituti di cura per aborto spontaneo per tipo di intervento e provincia di aborto - Anno 2003 (valori assoluti e composizioni percentuali)

REGIONI DI ABORTO	Tipo di intervento										Totale (a)	
	Raschiamento		Isterosuzione		Altro		Nessuno		Non indicato			
	N.	%	N.	%	N.	%	N.	%	N.	%	N.	%
Torino	1.343	58,72	761	33,28	41	1,79	132	5,77	10	0,44	2.287	100,00
Vercelli	55	34,38	101	63,13	4	2,50	0	0,00	0	0,00	160	100,00
Biella	136	79,53	27	15,79	1	0,58	7	4,09	0	0,00	171	100,00
Verbano-Cusio-Ossola	19	13,87	107	78,10	8	5,84	3	2,19	0	0,00	137	100,00
Novara	106	40,00	150	56,60	3	1,13	4	1,51	2	0,75	265	100,00
Cuneo	229	41,26	280	50,45	21	3,78	14	2,52	11	1,98	555	100,00
Asti	149	86,13	9	5,20	1	0,58	2	1,16	12	6,94	173	100,00
Alessandria	227	57,32	164	41,41	2	0,51	3	0,76	0	0,00	396	100,00
Piemonte	2.264	54,63	1.599	38,59	81	1,95	165	3,98	35	0,84	4.144	100,00
Valle d'Aosta	43	27,56	106	67,95	3	1,92	4	2,56	0	0,00	156	100,00
Varese	406	35,18	719	62,31	18	1,56	5	0,43	6	0,52	1.154	100,00
Como	218	32,44	425	63,24	17	2,53	11	1,64	1	0,15	672	100,00
Sondrio	44	20,18	164	75,23	10	4,59	0	0,00	0	0,00	218	100,00
Milano	1.839	41,84	2.341	53,27	161	3,66	28	0,64	26	0,59	4.395	100,00
Bergamo	277	19,25	1.063	73,87	74	5,14	15	1,04	10	0,69	1.439	100,00
Brescia	792	49,75	697	43,78	40	2,51	50	3,14	13	0,82	1.592	100,00
Pavia	311	54,75	240	42,25	9	1,58	8	1,41	0	0,00	568	100,00
Cremona	172	42,36	213	52,46	10	2,46	6	1,48	5	1,23	406	100,00
Mantova	151	31,52	293	61,17	25	5,22	10	2,09	0	0,00	479	100,00
Lecco	120	36,25	189	57,10	17	5,14	0	0,00	5	1,51	331	100,00
Lodi	18	10,84	147	88,55	1	0,60	0	0,00	0	0,00	166	100,00
Lombardia	4.348	38,07	6.491	56,84	382	3,35	133	1,16	66	0,58	11.420	100,00
Bolzano-Bozen	649	97,16	5	0,75	6	0,90	8	1,20	0	0,00	668	100,00
Trento	366	49,46	314	42,43	37	5,00	23	3,11	0	0,00	740	100,00
Trentino-Alto Adige	1.015	72,09	319	22,66	43	3,05	31	2,20	0	0,00	1.408	100,00
Verona	738	71,17	255	24,59	15	1,45	23	2,22	6	0,58	1.037	100,00
Vicenza	1.198	85,33	87	6,20	72	5,13	36	2,56	11	0,78	1.404	100,00
Belluno	108	38,16	172	60,78	0	0,00	3	1,06	0	0,00	283	100,00
Treviso	599	53,20	491	43,61	10	0,89	22	1,95	4	0,36	1.126	100,00
Venezia	783	75,58	183	17,66	45	4,34	22	2,12	3	0,29	1.036	100,00
Padova	871	72,22	158	13,10	144	11,94	25	2,07	8	0,66	1.206	100,00
Rovigo	245	93,87	6	2,30	10	3,83	0	0,00	0	0,00	261	100,00
Veneto	4.542	71,49	1.352	21,28	296	4,66	131	2,06	32	0,50	6.353	100,00
Pordenone	296	72,55	78	19,12	16	3,92	18	4,41	0	0,00	408	100,00
Udine	346	47,20	310	42,29	39	5,32	27	3,68	11	1,50	733	100,00
Gorizia	51	34,46	83	56,08	8	5,41	5	3,38	1	0,68	148	100,00
Trieste	70	36,46	118	61,46	1	0,52	2	1,04	1	0,52	192	100,00
Friuli-Venezia Giulia	763	51,52	589	39,77	64	4,32	52	3,51	13	0,88	1.481	100,00
Imperia	16	12,70	105	83,33	1	0,79	3	2,38	1	0,79	126	100,00
Savona	165	58,72	110	39,15	1	0,36	4	1,42	1	0,36	281	100,00
Genova	534	74,48	158	22,04	8	1,12	16	2,23	1	0,14	717	100,00
La Spezia	132	63,77	66	31,88	7	3,38	2	0,97	0	0,00	207	100,00
Liguria	847	63,64	439	32,98	17	1,28	25	1,88	3	0,23	1.331	100,00
Piacenza	37	24,18	108	70,59	8	5,23	0	0,00	0	0,00	153	100,00
Parma	39	13,88	233	82,92	9	3,20	0	0,00	0	0,00	281	100,00
Reggio nell'Emilia	192	27,31	460	65,43	51	7,25	0	0,00	0	0,00	703	100,00
Modena	391	50,58	373	48,25	9	1,16	0	0,00	0	0,00	773	100,00
Bologna	733	49,46	578	39,00	171	11,54	0	0,00	0	0,00	1.482	100,00
Ferrara	244	62,56	134	34,36	12	3,08	0	0,00	0	0,00	390	100,00
Ravenna	316	70,69	128	28,64	3	0,67	0	0,00	0	0,00	447	100,00
Forlì	284	52,99	208	38,81	44	8,21	0	0,00	0	0,00	536	100,00
Rimini	266	78,47	22	6,49	51	15,04	0	0,00	0	0,00	339	100,00
Emilia-Romagna	2.502	49,02	2.244	43,97	358	7,01	0	0,00	0	0,00	5.104	100,00
Massa-Carrara	47	23,98	143	72,96	0	0,00	6	3,06	0	0,00	196	100,00
Lucca	382	78,28	67	13,73	19	3,89	20	4,10	0	0,00	488	100,00
Pistoia	112	33,63	193	57,96	27	8,11	1	0,30	0	0,00	333	100,00
Firenze	462	35,59	808	62,25	5	0,39	12	0,92	11	0,85	1.298	100,00
Livorno	337	83,83	50	12,44	12	2,99	2	0,50	1	0,25	402	100,00
Pisa	328	69,34	118	24,95	11	2,33	16	3,38	0	0,00	473	100,00
Arezzo	132	41,51	158	49,69	2	0,63	26	8,18	0	0,00	318	100,00
Siena	212	56,23	156	41,38	3	0,80	5	1,33	1	0,27	377	100,00
Grosseto	29	13,62	178	83,57	1	0,47	2	0,94	3	1,41	213	100,00
Prato	409	98,08	5	1,20	0	0,00	0	0,00	3	0,72	417	100,00
Toscana	2.450	54,26	1.876	41,55	80	1,77	90	1,99	19	0,42	4.515	100,00
Perugia	365	55,22	274	41,45	10	1,51	11	1,66	1	0,15	661	100,00
Terni	163	76,89	30	14,15	13	6,13	5	2,36	1	0,47	212	100,00
Umbria	528	60,48	304	34,82	23	2,63	16	1,83	2	0,23	873	100,00
Pesaro e Urbino	285	71,25	103	25,75	5	1,25	5	1,25	2	0,50	400	100,00
Ancona	450	68,60	174	26,52	10	1,52	15	2,29	7	1,07	656	100,00
Macerata	183	61,62	108	36,36	1	0,34	3	1,01	2	0,67	297	100,00
Ascoli Piceno	198	81,48	21	8,64	3	1,23	14	5,76	7	2,88	243	100,00
Marche	1.116	69,92	406	25,44	19	1,19	37	2,32	18	1,13	1.596	100,00

(a) A seguito dell'arrotondamento alla seconda cifra decimale, talvolta la somma delle percentuali non è esattamente uguale a 100

Tavola 4.10 segue - Dimissioni dagli istituti di cura per aborto spontaneo per tipo di intervento e provincia di aborto - Anno 2003 (valori assoluti e composizioni percentuali)

REGIONI DI ABORTO	Tipo di intervento										Totale (a)	
	Raschiamento		Isterosuzione		Altro		Nessuno		Non indicato			
	N.	%	N.	%	N.	%	N.	%	N.	%	N.	%
Viterbo	250	74,85	29	8,68	33	9,88	0	0,00	22	6,59	334	100,00
Rieti	116	81,12	8	5,59	19	13,29	0	0,00	0	0,00	143	100,00
Roma	5.909	82,60	629	8,79	525	7,34	0	0,00	91	1,27	7.154	100,00
Latina	462	67,54	151	22,08	69	10,09	0	0,00	2	0,29	684	100,00
Frosinone	515	87,88	10	1,71	59	10,07	0	0,00	2	0,34	586	100,00
Lazio	7.252	81,47	827	9,29	705	7,92	0	0,00	117	1,31	8.901	100,00
L'Aquila	216	97,30	3	1,35	1	0,45	2	0,90	0	0,00	222	100,00
Teramo	281	97,91	3	1,05	0	0,00	3	1,05	0	0,00	287	100,00
Pescara	422	98,83	1	0,23	0	0,00	2	0,47	2	0,47	427	100,00
Chieti	163	69,66	67	28,63	1	0,43	2	0,85	1	0,43	234	100,00
Abruzzo	1.082	92,48	74	6,32	2	0,17	9	0,77	3	0,26	1.170	100,00
Isernia	38	35,19	59	54,63	3	2,78	8	7,41	0	0,00	108	100,00
Campobasso	131	85,06	13	8,44	3	1,95	7	4,55	0	0,00	154	100,00
Molise	169	64,50	72	27,48	6	2,29	15	5,73	0	0,00	262	100,00
Caserta	999	84,88	163	13,85	5	0,42	9	0,76	1	0,08	1.177	100,00
Benevento	149	98,03	1	0,66	0	0,00	2	1,32	0	0,00	152	100,00
Napoli	3.516	85,01	558	13,49	29	0,70	27	0,65	6	0,15	4.136	100,00
Avellino	411	85,45	52	10,81	4	0,83	14	2,91	0	0,00	481	100,00
Salerno	686	67,12	307	30,04	17	1,66	12	1,17	0	0,00	1.022	100,00
Campania	5.761	82,68	1.081	15,51	55	0,79	64	0,92	7	0,10	6.968	100,00
Foggia	733	90,94	65	8,06	2	0,25	6	0,74	0	0,00	806	100,00
Bari	1.283	71,80	427	23,89	15	0,84	60	3,36	2	0,11	1.787	100,00
Taranto	597	83,50	99	13,85	4	0,56	13	1,82	2	0,28	715	100,00
Brindisi	193	51,47	177	47,20	3	0,80	1	0,27	1	0,27	375	100,00
Lecce	562	69,55	222	27,48	10	1,24	14	1,73	0	0,00	808	100,00
Puglia	3.368	74,99	990	22,04	34	0,76	94	2,09	5	0,11	4.491	100,00
Potenza	387	86,00	35	7,78	0	0,00	28	6,22	0	0,00	450	100,00
Matera	281	96,23	1	0,34	0	0,00	10	3,42	0	0,00	292	100,00
Basilicata	668	90,03	36	4,85	0	0,00	38	5,12	0	0,00	742	100,00
Cosenza	709	85,84	70	8,47	10	1,21	36	4,36	1	0,12	826	100,00
Catanzaro	268	75,49	83	23,38	2	0,56	2	0,56	0	0,00	355	100,00
Reggio di Calabria	531	97,07	10	1,83	2	0,37	2	0,37	2	0,37	547	100,00
Crotone	180	98,36	0	0,00	0	0,00	3	1,64	0	0,00	183	100,00
Vibo Valentia	167	67,61	74	29,96	1	0,40	5	2,02	0	0,00	247	100,00
Calabria	1.855	85,96	237	10,98	15	0,70	48	2,22	3	0,14	2.158	100,00
Trapani	368	61,74	221	37,08	5	0,84	1	0,17	1	0,17	596	100,00
Palermo	1.383	82,27	232	13,80	26	1,55	40	2,38	0	0,00	1.681	100,00
Messina	875	96,15	15	1,65	9	0,99	9	0,99	2	0,22	910	100,00
Agrigento	431	81,17	90	16,95	3	0,56	7	1,32	0	0,00	531	100,00
Caltanissetta	212	60,92	131	37,64	0	0,00	5	1,44	0	0,00	348	100,00
Enna	80	38,83	110	53,40	3	1,46	13	6,31	0	0,00	206	100,00
Catania	1.337	92,59	27	1,87	21	1,45	56	3,88	3	0,21	1.444	100,00
Ragusa	212	50,12	203	47,99	2	0,47	6	1,42	0	0,00	423	100,00
Siracusa	342	75,66	74	16,37	4	0,88	32	7,08	0	0,00	452	100,00
Sicilia	5.240	79,50	1.103	16,73	73	1,11	169	2,56	6	0,09	6.591	100,00
Sassari	414	70,65	166	28,33	3	0,51	1	0,17	2	0,34	586	100,00
Nuoro	156	91,76	3	1,76	0	0,00	5	2,94	6	3,53	170	100,00
Oristano	87	96,67	1	1,11	0	0,00	1	1,11	1	1,11	90	100,00
Cagliari	855	90,19	66	6,96	3	0,32	0	0,00	24	2,53	948	100,00
Sardegna	1.512	84,28	236	13,15	6	0,33	7	0,39	33	1,84	1.794	100,00
Nord-ovest	7.506	44,00	8.640	50,64	483	2,83	327	1,92	104	0,61	17.060	100,00
Nord-est	8.822	61,49	4.504	31,40	761	5,30	214	1,49	45	0,31	14.346	100,00
Nord	16.328	51,99	13.144	41,85	1.244	3,96	541	1,72	149	0,47	31.406	100,00
Centro	11.346	71,43	3.413	21,49	827	5,21	143	0,90	156	0,98	15.885	100,00
Sud	12.919	81,75	2.486	15,73	112	0,71	268	1,70	18	0,11	15.803	100,00
Isole	6.732	80,49	1.338	16,00	79	0,94	176	2,10	39	0,47	8.364	100,00
Mezzogiorno	19.651	81,31	3.824	15,82	191	0,79	444	1,84	57	0,24	24.167	100,00
ITALIA	47.325	66,23	20.381	28,52	2.262	3,17	1.128	1,58	362	0,51	71.458	100,00

(a) A seguito dell'arrotondamento alla seconda cifra decimale, talvolta la somma delle percentuali non è esattamente uguale a 100.

Tavola 4.11 - Dimissioni dagli istituti di cura per aborto spontaneo per terapia antalgica e provincia di aborto - Anno 2003 (valori assoluti e composizioni percentuali)

PROVINCE DI ABORTO	Terapia antalgica										Totale (a)	
	Anestesia generale		Anestesia locale		Analgesia senza anestesia		Altra e non indicato		Nessuna			
	N.	%	N.	%	N.	%	N.	%	N.	%	N.	%
Torino	2.108	92,17	23	1,01	12	0,52	30	1,31	114	4,98	2.287	100,00
Vercelli	154	96,25	2	1,25	0	0,00	2	1,25	2	1,25	160	100,00
Biella	163	95,32	1	0,58	0	0,00	0	0,00	7	4,09	171	100,00
Verbano-Cusio-Ossola	133	97,08	0	0,00	0	0,00	0	0,00	4	2,92	137	100,00
Novara	259	97,74	1	0,38	1	0,38	1	0,38	3	1,13	265	100,00
Cuneo	515	92,79	6	1,08	1	0,18	20	3,60	13	2,34	555	100,00
Asti	169	97,69	0	0,00	1	0,58	1	0,58	2	1,16	173	100,00
Alessandria	388	97,98	1	0,25	0	0,00	4	1,01	3	0,76	396	100,00
Piemonte	3.889	93,85	34	0,82	15	0,36	58	1,40	148	3,57	4.144	100,00
Valle d'Aosta	147	94,23	0	0,00	4	2,56	1	0,64	4	2,56	156	100,00
Varese	1.129	97,83	5	0,43	6	0,52	14	1,21	0	0,00	1.154	100,00
Como	643	95,68	13	1,93	5	0,74	11	1,64	0	0,00	672	100,00
Sondrio	194	88,99	18	8,26	4	1,83	2	0,92	0	0,00	218	100,00
Milano	3.899	88,71	78	1,77	300	6,83	118	2,68	0	0,00	4.395	100,00
Bergamo	1.325	92,08	38	2,64	27	1,88	49	3,41	0	0,00	1.439	100,00
Brescia	1.465	92,02	35	2,20	13	0,82	79	4,96	0	0,00	1.592	100,00
Pavia	555	97,71	4	0,70	0	0,00	9	1,58	0	0,00	568	100,00
Cremona	373	91,87	3	0,74	6	1,48	24	5,91	0	0,00	406	100,00
Mantova	456	95,20	8	1,67	2	0,42	13	2,71	0	0,00	479	100,00
Lecco	298	90,03	13	3,93	11	3,32	9	2,72	0	0,00	331	100,00
Lodi	164	98,80	2	1,20	0	0,00	0	0,00	0	0,00	166	100,00
Lombardia	10.501	91,95	217	1,90	374	3,27	328	2,87	0	0,00	11.420	100,00
Bolzano-Bozen	654	97,90	1	0,15	0	0,00	5	0,75	8	1,20	668	100,00
Trento	697	94,19	6	0,81	5	0,68	3	0,41	29	3,92	740	100,00
Trentino-Alto Adige	1.351	95,95	7	0,50	5	0,36	8	0,57	37	2,63	1.408	100,00
Verona	996	96,05	7	0,68	1	0,10	8	0,77	25	2,41	1.037	100,00
Vicenza	1.312	93,45	14	1,00	5	0,36	33	2,35	40	2,85	1.404	100,00
Belluno	247	87,28	25	8,83	6	2,12	1	0,35	4	1,41	283	100,00
Treviso	1.087	96,54	8	0,71	2	0,18	4	0,36	25	2,22	1.126	100,00
Venezia	929	89,67	66	6,37	3	0,29	15	1,45	23	2,22	1.036	100,00
Padova	767	63,60	116	9,62	20	1,66	263	21,81	40	3,32	1.206	100,00
Rovigo	259	99,23	0	0,00	1	0,38	0	0,00	1	0,38	261	100,00
Veneto	5.597	88,10	236	3,71	38	0,60	324	5,10	158	2,49	6.353	100,00
Pordenone	380	93,14	1	0,25	4	0,98	3	0,74	20	4,90	408	100,00
Udine	682	93,04	2	0,27	3	0,41	22	3,00	24	3,27	733	100,00
Gorizia	132	89,19	1	0,68	7	4,73	3	2,03	5	3,38	148	100,00
Trieste	189	98,44	1	0,52	0	0,00	1	0,52	1	0,52	192	100,00
Friuli-Venezia Giulia	1.383	93,38	5	0,34	14	0,95	29	1,96	50	3,38	1.481	100,00
Imperia	116	92,06	5	3,97	0	0,00	0	0,00	5	3,97	126	100,00
Savona	272	96,80	3	1,07	1	0,36	1	0,36	4	1,42	281	100,00
Genova	664	92,61	27	3,77	3	0,42	6	0,84	17	2,37	717	100,00
La Spezia	199	96,14	5	2,42	0	0,00	1	0,48	2	0,97	207	100,00
Liguria	1.251	93,99	40	3,01	4	0,30	8	0,60	28	2,10	1.331	100,00
Piacenza	150	98,04	1	0,65	0	0,00	0	0,00	2	1,31	153	100,00
Parma	263	93,59	3	1,07	0	0,00	4	1,42	11	3,91	281	100,00
Reggio nell'Emilia	446	63,44	216	30,73	6	0,85	3	0,43	32	4,55	703	100,00
Modena	395	51,10	363	46,96	4	0,52	2	0,26	9	1,16	773	100,00
Bologna	1.410	95,14	4	0,27	0	0,00	7	0,47	61	4,12	1.482	100,00
Ferrara	380	97,44	3	0,77	1	0,26	1	0,26	5	1,28	390	100,00
Ravenna	314	70,25	124	27,74	1	0,22	0	0,00	8	1,79	447	100,00
Forlì	515	96,08	2	0,37	0	0,00	2	0,37	17	3,17	536	100,00
Rimini	283	83,48	7	2,06	0	0,00	1	0,29	48	14,16	339	100,00
Emilia-Romagna	4.156	81,43	723	14,17	12	0,24	20	0,39	193	3,78	5.104	100,00
Massa-Carrara	164	83,67	25	12,76	0	0,00	0	0,00	7	3,57	196	100,00
Lucca	450	92,21	14	2,87	3	0,61	2	0,41	19	3,89	488	100,00
Pistoia	256	76,88	68	20,42	2	0,60	0	0,00	7	2,10	333	100,00
Firenze	1.170	90,14	38	2,93	3	0,23	73	5,62	14	1,08	1.298	100,00
Livorno	387	96,27	10	2,49	0	0,00	1	0,25	4	1,00	402	100,00
Pisa	137	28,96	312	65,96	3	0,63	4	0,85	17	3,59	473	100,00
Arezzo	283	88,99	7	2,20	0	0,00	1	0,31	27	8,49	318	100,00
Siena	369	97,88	2	0,53	0	0,00	1	0,27	5	1,33	377	100,00
Grosseto	117	54,93	8	3,76	0	0,00	88	41,31	0	0,00	213	100,00
Prato	399	95,68	9	2,16	1	0,24	8	1,92	0	0,00	417	100,00
Toscana	3.732	82,66	493	10,92	12	0,27	178	3,94	100	2,21	4.515	100,00
Perugia	629	95,16	17	2,57	2	0,30	1	0,15	12	1,82	661	100,00
Terni	192	90,57	2	0,94	2	0,94	11	5,19	5	2,36	212	100,00
Umbria	821	94,04	19	2,18	4	0,46	12	1,37	17	1,95	873	100,00
Pesaro e Urbino	259	64,75	129	32,25	0	0,00	6	1,50	6	1,50	400	100,00
Ancona	524	79,88	100	15,24	4	0,61	17	2,59	11	1,68	656	100,00
Macerata	221	74,41	68	22,90	3	1,01	3	1,01	2	0,67	297	100,00
Ascoli Piceno	203	83,54	1	0,41	14	5,76	17	7,00	8	3,29	243	100,00
Marche	1.207	75,63	298	18,67	21	1,32	43	2,69	27	1,69	1.596	100,00

(a) A seguito dell'arrotondamento alla seconda cifra decimale, talvolta la somma delle percentuali non è esattamente uguale a 100.

Tavola 4.11 segue **Dimissioni dagli istituti di cura per aborto spontaneo per terapia antalgica e provincia di aborto - Anno 2003** (valori assoluti e composizioni percentuali)

PROVINCE DI ABORTO	Terapia antalgica										Totale (a)	
	Anestesia generale		Anestesia locale		Analgesia senza anestesia		Altra e non indicato		Nessuna			
	N.	%	N.	%	N.	%	N.	%	N.	%	N.	%
Viterbo	302	90,42	3	0,90	0	0,00	0	0,00	29	8,68	334	100,00
Rieti	102	71,33	4	2,80	0	0,00	0	0,00	37	25,87	143	100,00
Roma	6.406	89,54	181	2,53	0	0,00	58	0,81	509	7,11	7.154	100,00
Latina	532	77,78	83	12,13	0	0,00	4	0,58	65	9,50	684	100,00
Frosinone	479	81,74	36	6,14	0	0,00	4	0,68	67	11,43	586	100,00
Lazio	7.821	87,87	307	3,45	0	0,00	66	0,74	707	7,94	8.901	100,00
L'Aquila	205	92,34	9	4,05	4	1,80	0	0,00	4	1,80	222	100,00
Teramo	284	98,95	0	0,00	0	0,00	1	0,35	2	0,70	287	100,00
Pescara	400	93,68	17	3,98	7	1,64	1	0,23	2	0,47	427	100,00
Chieti	222	94,87	7	2,99	3	1,28	0	0,00	2	0,85	234	100,00
Abruzzo	1.111	94,96	33	2,82	14	1,20	2	0,17	10	0,85	1.170	100,00
Isernia	93	86,11	2	1,85	4	3,70	1	0,93	8	7,41	108	100,00
Campobasso	141	91,56	4	2,60	0	0,00	1	0,65	8	5,19	154	100,00
Molise	234	89,31	6	2,29	4	1,53	2	0,76	16	6,11	262	100,00
Caserta	1.001	85,05	125	10,62	33	2,80	4	0,34	14	1,19	1.177	100,00
Benevento	134	88,16	2	1,32	13	8,55	1	0,66	2	1,32	152	100,00
Napoli	3.893	94,12	151	3,65	38	0,92	17	0,41	37	0,89	4.136	100,00
Avellino	418	86,90	43	8,94	2	0,42	2	0,42	16	3,33	481	100,00
Salerno	928	90,80	47	4,60	30	2,94	1	0,10	16	1,57	1.022	100,00
Campania	6.374	91,48	368	5,28	116	1,66	25	0,36	85	1,22	6.968	100,00
Foggia	781	96,90	6	0,74	8	0,99	3	0,37	8	0,99	806	100,00
Bari	1.645	92,05	18	1,01	50	2,80	14	0,78	60	3,36	1.787	100,00
Taranto	688	96,22	7	0,98	3	0,42	2	0,28	15	2,10	715	100,00
Brindisi	301	80,27	29	7,73	39	10,40	3	0,80	3	0,80	375	100,00
Lecce	761	94,18	18	2,23	7	0,87	6	0,74	16	1,98	808	100,00
Puglia	4.176	92,99	78	1,74	107	2,38	28	0,62	102	2,27	4.491	100,00
Potenza	420	93,33	0	0,00	0	0,00	1	0,22	29	6,44	450	100,00
Matera	277	94,86	5	1,71	0	0,00	0	0,00	10	3,42	292	100,00
Basilicata	697	93,94	5	0,67	0	0,00	1	0,13	39	5,26	742	100,00
Cosenza	778	94,19	3	0,36	2	0,24	9	1,09	34	4,12	826	100,00
Catanzaro	295	83,10	54	15,21	1	0,28	2	0,56	3	0,85	355	100,00
Reggio di Calabria	529	96,71	8	1,46	2	0,37	1	0,18	7	1,28	547	100,00
Crotone	176	96,17	1	0,55	0	0,00	1	0,55	5	2,73	183	100,00
Vibo Valentia	239	96,76	1	0,40	1	0,40	0	0,00	6	2,43	247	100,00
Calabria	2.017	93,47	67	3,10	6	0,28	13	0,60	55	2,55	2.158	100,00
Trapani	566	94,97	22	3,69	5	0,84	2	0,34	1	0,17	596	100,00
Palermo	1.381	82,15	39	2,32	49	2,91	172	10,23	40	2,38	1.681	100,00
Messina	889	97,69	6	0,66	1	0,11	1	0,11	13	1,43	910	100,00
Agrigento	506	95,29	14	2,64	2	0,38	1	0,19	8	1,51	531	100,00
Caltanissetta	339	97,41	2	0,57	3	0,86	2	0,57	2	0,57	348	100,00
Enna	159	77,18	2	0,97	29	14,08	1	0,49	15	7,28	206	100,00
Catania	1.290	89,34	71	4,92	13	0,90	14	0,97	56	3,88	1.444	100,00
Ragusa	402	95,04	4	0,95	9	2,13	1	0,24	7	1,65	423	100,00
Siracusa	392	86,73	9	1,99	18	3,98	0	0,00	33	7,30	452	100,00
Sicilia	5.924	89,88	169	2,56	129	1,96	194	2,94	175	2,66	6.591	100,00
Sassari	579	98,81	1	0,17	0	0,00	5	0,85	1	0,17	586	100,00
Nuoro	157	92,35	1	0,59	0	0,00	10	5,88	2	1,18	170	100,00
Oristano	89	98,89	0	0,00	0	0,00	1	1,11	0	0,00	90	100,00
Cagliari	915	96,52	2	0,21	1	0,11	25	2,64	5	0,53	948	100,00
Sardegna	1.740	96,99	4	0,22	1	0,06	41	2,29	8	0,45	1.794	100,00
Nord-ovest	15.797	92,60	291	1,71	397	2,33	395	2,32	180	1,06	17.060	100,00
Nord-est	12.487	87,04	971	6,77	69	0,48	381	2,66	438	3,05	14.346	100,00
Nord	28.284	90,06	1.262	4,02	466	1,48	776	2,47	618	1,97	31.406	100,00
Centro	13.581	85,50	1.117	7,03	37	0,23	299	1,88	851	5,36	15.885	100,00
Sud	14.621	92,52	557	3,52	247	1,56	71	0,45	307	1,94	15.803	100,00
Isole	7.643	91,38	173	2,07	130	1,55	235	2,81	183	2,19	8.364	100,00
Mezzogiorno	22.264	92,13	730	3,02	377	1,56	306	1,27	490	2,03	24.167	100,00
ITALIA	64.129	89,74	3.109	4,35	880	1,23	1.381	1,93	1.959	2,74	71.458	100,00

(a) A seguito dell'arrotondamento alla seconda cifra decimale, talvolta la somma delle percentuali non è esattamente uguale a 100.

Tavola 4.12 - Dimissioni dagli istituti di cura per aborto spontaneo per luogo e provincia di aborto - Anno 2003
(valori assoluti e composizioni percentuali)

PROVINCE DI ABORTO	Luogo di aborto										Totale (a)	
	Istituto di cura pubblico		Casa di cura		Abitazione privata		Altro		Non indicato			
	N.	%	N.	%	N.	%	N.	%	N.	%	N.	%
Torino	2.163	94,58	65	2,84	50	2,19	4	0,17	5	0,22	2.287	100,00
Vercelli	160	100,00	0	0,00	0	0,00	0	0,00	0	0,00	160	100,00
Biella	169	98,83	0	0,00	0	0,00	1	0,58	1	0,58	171	100,00
Verbano-Cusio-Ossola	137	100,00	0	0,00	0	0,00	0	0,00	0	0,00	137	100,00
Novara	259	97,74	0	0,00	6	2,26	0	0,00	0	0,00	265	100,00
Cuneo	540	97,30	0	0,00	4	0,72	1	0,18	10	1,80	555	100,00
Asti	169	97,69	2	1,16	1	0,58	0	0,00	1	0,58	173	100,00
Alessandria	372	93,94	20	5,05	3	0,76	0	0,00	1	0,25	396	100,00
Piemonte	3.969	95,78	87	2,10	64	1,54	6	0,14	18	0,43	4.144	100,00
Valle d'Aosta	155	99,36	0	0,00	1	0,64	0	0,00	0	0,00	156	100,00
Varese	1.131	98,01	0	0,00	7	0,61	2	0,17	14	1,21	1.154	100,00
Como	659	98,07	0	0,00	0	0,00	10	1,49	3	0,45	672	100,00
Sondrio	215	98,62	0	0,00	2	0,92	0	0,00	1	0,46	218	100,00
Milano	4.065	92,49	235	5,35	52	1,18	10	0,23	33	0,75	4.395	100,00
Bergamo	1.307	90,83	112	7,78	12	0,83	6	0,42	2	0,14	1.439	100,00
Brescia	1.317	82,73	264	16,58	7	0,44	1	0,06	3	0,19	1.592	100,00
Pavia	474	83,45	83	14,61	11	1,94	0	0,00	0	0,00	568	100,00
Cremona	400	98,52	0	0,00	4	0,99	1	0,25	1	0,25	406	100,00
Mantova	473	98,75	0	0,00	4	0,84	2	0,42	0	0,00	479	100,00
Lecco	285	86,10	44	13,29	2	0,60	0	0,00	0	0,00	331	100,00
Lodi	166	100,00	0	0,00	0	0,00	0	0,00	0	0,00	166	100,00
Lombardia	10.492	91,87	738	6,46	101	0,88	32	0,28	57	0,50	11.420	100,00
Bolzano-Bozen	647	96,86	17	2,54	4	0,60	0	0,00	0	0,00	668	100,00
Trento	576	77,84	4	0,54	0	0,00	160	21,62	0	0,00	740	100,00
Trentino-Alto Adige	1.223	86,86	21	1,49	4	0,28	160	11,36	0	0,00	1.408	100,00
Verona	800	77,15	0	0,00	95	9,16	1	0,10	141	13,60	1.037	100,00
Vicenza	1.362	97,01	6	0,43	16	1,14	4	0,28	16	1,14	1.404	100,00
Belluno	283	100,00	0	0,00	0	0,00	0	0,00	0	0,00	283	100,00
Treviso	1.079	95,83	0	0,00	8	0,71	37	3,29	2	0,18	1.126	100,00
Venezia	966	93,24	0	0,00	67	6,47	0	0,00	3	0,29	1.036	100,00
Padova	1.101	91,29	0	0,00	99	8,21	1	0,08	5	0,41	1.206	100,00
Rovigo	80	30,65	0	0,00	179	68,58	0	0,00	2	0,77	261	100,00
Veneto	5.671	89,26	6	0,09	464	7,30	43	0,68	169	2,66	6.353	100,00
Pordenone	337	82,60	67	16,42	0	0,00	1	0,25	3	0,74	408	100,00
Udine	711	97,00	10	1,36	6	0,82	0	0,00	6	0,82	733	100,00
Gorizia	148	100,00	0	0,00	0	0,00	0	0,00	0	0,00	148	100,00
Trieste	187	97,40	5	2,60	0	0,00	0	0,00	0	0,00	192	100,00
Friuli-Venezia Giulia	1.383	93,38	82	5,54	6	0,41	13	0,07	9	0,61	1.481	100,00
Imperia	124	98,41	0	0,00	1	0,79	1	0,79	0	0,00	126	100,00
Savona	281	100,00	0	0,00	0	0,00	0	0,00	0	0,00	281	100,00
Genova	701	97,77	8	1,12	2	0,28	4	0,56	2	0,28	717	100,00
La Spezia	206	99,52	0	0,00	1	0,48	0	0,00	0	0,00	207	100,00
Liguria	1.312	98,57	8	0,60	4	0,30	5	0,38	2	0,15	1.331	100,00
Piacenza	153	100,00	0	0,00	0	0,00	0	0,00	0	0,00	153	100,00
Parma	184	65,48	86	30,60	1	0,36	10	3,56	0	0,00	281	100,00
Reggio nell'Emilia	697	99,15	5	0,71	1	0,14	0	0,00	0	0,00	703	100,00
Modena	746	96,51	0	0,00	3	0,39	24	3,10	0	0,00	773	100,00
Bologna	1.441	97,23	31	2,09	3	0,20	7	0,47	0	0,00	1.482	100,00
Ferrara	388	99,49	0	0,00	0	0,00	2	0,51	0	0,00	390	100,00
Ravenna	408	91,28	27	6,04	2	0,45	10	2,24	0	0,00	447	100,00
Forlì	528	98,51	6	1,12	0	0,00	2	0,37	0	0,00	536	100,00
Rimini	287	84,66	34	10,03	15	4,42	3	0,88	0	0,00	339	100,00
Emilia-Romagna	4.832	94,67	189	3,70	25	0,49	58	1,14	0	0,00	5.104	100,00
Massa-Carrara	190	96,94	0	0,00	2	1,02	1	0,51	3	1,53	196	100,00
Lucca	488	100,00	0	0,00	0	0,00	0	0,00	0	0,00	488	100,00
Pistoia	283	84,98	0	0,00	47	14,11	3	0,90	0	0,00	333	100,00
Firenze	1.018	78,43	60	4,62	198	15,25	0	0,00	22	1,69	1.298	100,00
Livorno	401	99,75	0	0,00	0	0,00	1	0,25	0	0,00	402	100,00
Pisa	397	83,93	8	1,69	67	14,16	0	0,00	1	0,21	473	100,00
Arezzo	316	99,37	0	0,00	2	0,63	0	0,00	0	0,00	318	100,00
Siena	377	100,00	0	0,00	0	0,00	0	0,00	0	0,00	377	100,00
Grosseto	212	99,53	0	0,00	0	0,00	0	0,00	1	0,47	213	100,00
Prato	417	100,00	0	0,00	0	0,00	0	0,00	0	0,00	417	100,00
Toscana	4.099	90,79	68	1,51	316	7,00	5	0,11	27	0,60	4.515	100,00
Perugia	653	98,79	0	0,00	8	1,21	0	0,00	0	0,00	661	100,00
Terni	211	99,53	0	0,00	0	0,00	0	0,00	1	0,47	212	100,00
Umbria	864	98,97	0	0,00	8	0,92	0	0,00	1	0,11	873	100,00
Pesaro e Urbino	391	97,75	0	0,00	6	1,50	1	0,25	2	0,50	400	100,00
Ancona	609	92,84	40	6,10	0	0,00	1	0,15	6	0,91	656	100,00
Macerata	283	95,29	0	0,00	5	1,68	0	0,00	9	3,03	297	100,00
Ascoli Piceno	195	80,25	34	13,99	3	1,23	0	0,00	11	4,53	243	100,00
Marche	1.478	92,61	74	4,64	14	0,88	2	0,13	28	1,75	1.596	100,00

(a) A seguito dell'arrotondamento alla seconda cifra decimale, talvolta la somma delle percentuali non è esattamente uguale a 100.

Tavola 4.12 segue Dimissioni dagli istituti di cura per aborto spontaneo per luogo di aborto e provincia di aborto - Anno 2003 (valori assoluti e composizioni percentuali)

PROVINCE DI ABORTO	Luogo di aborto										Totale (a)	
	Istituto di cura pubblico		Casa di cura		Abitazione privata		Altro		Non indicato			
	N.	%	N.	%	N.	%	N.	%	N.	%	N.	%
Viterbo	334	100,00	0	0,00	0	0,00	0	0,00	0	0,00	334	100,00
Rieti	143	100,00	0	0,00	0	0,00	0	0,00	0	0,00	143	100,00
Roma	5.749	80,36	1.405	19,64	0	0,00	0	0,00	0	0,00	7.154	100,00
Latina	583	85,23	101	14,77	0	0,00	0	0,00	0	0,00	684	100,00
Frosinone	499	85,15	87	14,85	0	0,00	0	0,00	0	0,00	586	100,00
Lazio	7.308	82,10	1.593	17,90	0	0,00	0	0,00	0	0,00	8.901	100,00
L'Aquila	160	72,07	59	26,58	2	0,90	0	0,00	0	0,00	222	100,00
Teramo	287	100,00	0	0,00	0	0,00	0	0,00	0	0,00	287	100,00
Pescara	424	99,30	0	0,00	0	0,00	0	0,00	3	0,70	427	100,00
Chieti	232	99,15	0	0,00	2	0,85	0	0,00	0	0,00	234	100,00
Abruzzo	1.103	94,27	59	5,04	4	0,34	0	0,00	4	0,34	1.170	100,00
Isernia	104	96,30	0	0,00	4	3,70	0	0,00	0	0,00	108	100,00
Campobasso	152	98,70	0	0,00	2	1,30	0	0,00	0	0,00	154	100,00
Molise	256	97,71	0	0,00	6	2,29	0	0,00	0	0,00	262	100,00
Caserta	616	52,34	543	46,13	7	0,59	0	0,00	11	0,93	1.177	100,00
Benevento	152	100,00	0	0,00	0	0,00	0	0,00	0	0,00	152	100,00
Napoli	2.072	50,10	2.032	49,13	15	0,36	1	0,02	16	0,39	4.136	100,00
Avellino	276	57,38	203	42,20	2	0,42	0	0,00	0	0,00	481	100,00
Salerno	695	68,00	318	31,12	6	0,59	0	0,00	3	0,29	1.022	100,00
Campania	3.811	54,69	3.096	44,43	30	0,43	1	0,01	30	0,43	6.968	100,00
Foggia	771	95,66	26	3,23	5	0,62	2	0,25	2	0,25	806	100,00
Bari	1.339	74,93	396	22,16	42	2,35	1	0,06	9	0,50	1.787	100,00
Taranto	546	76,36	163	22,80	4	0,56	0	0,00	2	0,28	715	100,00
Brindisi	310	82,67	60	16,00	1	0,27	2	0,53	2	0,53	375	100,00
Lecce	691	85,52	106	13,12	3	0,37	2	0,25	6	0,74	808	100,00
Puglia	3.657	81,43	751	16,72	55	1,22	7	0,16	21	0,47	4.491	100,00
Potenza	406	90,22	0	0,00	36	8,00	7	1,56	1	0,22	450	100,00
Matera	291	99,66	0	0,00	0	0,00	0	0,00	1	0,34	292	100,00
Basilicata	697	93,94	0	0,00	36	4,85	7	0,94	2	0,27	742	100,00
Cosenza	580	70,22	235	28,45	6	0,73	1	0,12	4	0,48	826	100,00
Catanzaro	312	87,89	43	12,11	0	0,00	0	0,00	0	0,00	355	100,00
Reggio di Calabria	372	68,01	174	31,81	0	0,00	0	0,00	1	0,18	547	100,00
Crotone	144	78,69	35	19,13	4	2,19	0	0,00	0	0,00	183	100,00
Vibo Valentia	179	72,47	66	26,72	0	0,00	1	0,40	1	0,40	247	100,00
Calabria	1.587	73,54	553	25,63	10	0,46	2	0,09	6	0,28	2.158	100,00
Trapani	471	79,03	123	20,64	2	0,34	0	0,00	0	0,00	596	100,00
Palermo	1.235	73,47	432	25,70	11	0,65	1	0,06	2	0,12	1.681	100,00
Messina	870	95,60	30	3,30	9	0,99	1	0,11	0	0,00	910	100,00
Agrigento	484	91,15	43	8,10	2	0,38	1	0,19	1	0,19	531	100,00
Caltanissetta	348	100,00	0	0,00	0	0,00	0	0,00	0	0,00	348	100,00
Enna	205	99,51	0	0,00	1	0,49	0	0,00	0	0,00	206	100,00
Catania	1.090	75,48	318	22,02	29	2,01	0	0,00	7	0,48	1.444	100,00
Ragusa	423	100,00	0	0,00	0	0,00	0	0,00	0	0,00	423	100,00
Siracusa	423	93,58	20	4,42	7	1,55	1	0,22	1	0,22	452	100,00
Sicilia	5.549	84,19	966	14,66	61	0,93	4	0,06	11	0,17	6.591	100,00
Sassari	478	81,57	85	14,51	6	1,02	0	0,00	17	2,90	586	100,00
Nuoro	157	92,35	0	0,00	3	1,76	0	0,00	10	5,88	170	100,00
Oristano	88	97,78	0	0,00	0	0,00	0	0,00	2	2,22	90	100,00
Cagliari	656	69,20	166	17,51	89	9,39	0	0,00	37	3,90	948	100,00
Sardegna	1.379	76,87	251	13,99	98	5,46	0	0,00	66	3,68	1.794	100,00
Nord-ovest	15.937	93,42	833	4,88	170	1,00	43	0,25	77	0,45	17.060	100,00
Nord-est	13.109	91,38	298	2,08	499	3,48	262	1,83	178	1,24	14.346	100,00
Nord	29.046	92,49	1.131	3,60	669	2,13	305	0,97	255	0,81	31.406	100,00
Centro	13.749	86,55	1.735	10,92	338	2,13	7	0,04	56	0,35	15.885	100,00
Sud	11.123	70,39	4.459	28,22	141	0,89	17	0,11	63	0,40	15.803	100,00
Isole	6.907	82,58	1.217	14,55	159	1,90	4	0,05	77	0,92	8.364	100,00
Mezzogiorno	18.030	74,61	5.676	23,49	300	1,24	21	0,09	140	0,58	24.167	100,00
ITALIA	60.825	85,12	8.542	11,95	1.307	1,83	333	0,47	451	0,63	71.458	100,00

(a) A seguito dell'arrotondamento alla seconda cifra decimale, talvolta la somma delle percentuali non è esattamente uguale a 100.

Tavola 4.13 - Dimissioni dagli istituti di cura per aborto spontaneo per cittadinanza e provincia di aborto - Anno 2003

PROVINCE DI ABORTO	Cittadinanza									
	Italia	Unione europea	Europa centro- orientale	Romania	Albania	Ucraina	Altri paesi europei	Africa	Marocco	Nigeria
Torino	1.877	15	164	15	119	3	2	162	80	64
Vercelli	141	0	6	2	2	0	0	8	7	1
Biella	150	1	7	2	3	0	0	5	3	2
Verbano-Cusio-Ossola	119	3	9	4	3	2	0	2	0	1
Novara	241	2	6	3	0	1	0	10	5	3
Cuneo	475	1	31	11	14	0	0	46	32	3
Asti	145	1	22	8	10	0	0	4	3	0
Alessandria	333	2	25	11	5	0	0	20	16	1
Piemonte	3.481	25	270	56	156	6	2	257	146	75
Valle d'Aosta	147	1	1	0	1	0	0	4	4	0
Varese	1.036	12	32	15	7	3	1	33	19	5
Como	601	9	14	7	3	3	0	28	4	9
Sondrio	199	3	8	1	3	0	0	4	4	0
Milano	3.514	46	182	43	69	18	5	170	46	14
Bergamo	1.221	11	49	8	16	1	3	82	23	33
Brescia	1.280	8	104	22	32	15	4	117	35	23
Pavia	488	3	42	12	20	4	0	21	5	2
Cremona	324	3	30	9	12	2	2	26	8	2
Mantova	385	6	24	2	10	3	0	37	15	7
Lecco	301	1	9	6	2	0	0	13	6	0
Lodi	140	2	12	1	7	1	0	6	0	0
Lombardia	9.489	104	506	126	181	50	15	537	165	95
Bolzano-Bozen	584	17	29	7	3	1	1	16	10	1
Trento	668	6	38	2	9	7	0	16	8	4
Trentino-Alto Adige	1.252	23	67	9	12	8	1	32	18	5
Verona	867	10	49	5	28	1	0	65	30	14
Vicenza	1.134	5	83	13	16	3	0	89	20	20
Belluno	256	2	11	2	1	0	0	8	6	0
Treviso	901	8	81	16	22	5	3	66	29	10
Venezia	913	14	51	7	15	8	2	25	9	12
Padova	1.061	2	69	12	36	4	0	47	14	21
Rovigo	228	3	10	2	5	1	0	6	4	2
Veneto	5.360	44	354	57	123	22	5	306	112	79
Pordenone	345	2	27	14	10	0	0	26	3	4
Udine	649	8	32	10	9	4	0	22	1	8
Gorizia	137	0	4	0	1	1	0	2	1	0
Trieste	168	0	20	3	4	0	0	2	0	1
Friuli-Venezia Giulia	1.299	10	83	27	24	5	0	52	5	13
Imperia	110	3	6	0	3	1	0	3	2	0
Savona	252	4	12	8	3	1	0	6	3	1
Genova	563	3	17	7	6	1	0	25	4	12
La Spezia	175	1	12	4	3	1	0	5	3	2
Liguria	1.100	11	47	19	15	4	0	39	12	15
Piacenza	121	1	9	5	2	0	0	13	6	3
Parma	229	1	15	3	3	1	0	21	8	6
Reggio nell'Emilia	548	3	35	10	5	9	0	63	28	12
Modena	606	3	38	8	11	1	0	83	35	10
Bologna	1.272	8	72	10	21	11	1	55	28	4
Ferrara	348	1	21	7	2	1	0	8	6	1
Ravenna	383	1	34	10	12	1	0	24	9	2
Forlì	466	3	36	11	8	6	0	16	4	5
Rimini	274	6	34	8	7	5	2	11	4	3
Emilia-Romagna	4.247	27	294	72	71	35	3	294	128	46
Massa-Carrara	192	1	2	0	0	0	0	1	1	0
Lucca	424	9	30	7	15	1	0	11	9	1
Pistoia	276	2	37	17	8	0	0	9	3	5
Firenze	1.072	20	85	36	26	4	0	26	7	5
Livorno	367	4	15	2	5	1	0	7	5	2
Pisa	434	2	15	6	2	1	2	10	2	2
Arezzo	244	3	39	5	19	0	0	11	4	2
Siena	325	10	24	11	5	0	0	11	5	0
Grosseto	204	1	5	1	0	0	0	1	1	0
Prato	289	4	21	13	4	1	2	29	9	14
Toscana	3.827	56	273	98	84	8	4	116	46	31
Perugia	534	7	48	15	13	3	0	36	10	9
Terni	183	2	14	2	5	3	0	5	2	0
Umbria	717	9	62	17	18	6	0	41	12	9
Pesaro e Urbino	335	1	24	8	4	2	2	23	16	4
Ancona	563	5	36	11	8	3	0	24	7	5
Macerata	241	2	23	5	6	0	0	13	6	5
Ascoli Piceno	197	3	17	3	1	2	0	10	8	1
Marche	1.336	11	100	27	19	7	2	70	37	15

**Tavola 4.13 segue - Dimissioni dagli istituti di cura per aborto spontaneo per cittadinanza e provincia di aborto
Anno 2003**

PROVINCE DI ABORTO	Cittadinanza									
	Italia	Unione europea	Europa centro- orientale	Romania	Albania	Ucraina	Altri paesi europei	Africa	Marocco	Nigeria
Viterbo	297	1	22	1	12	2	0	5	2	1
Rieti	140	0	3	0	3	0	0	0	0	0
Roma	6.086	42	527	33	332	38	5	149	25	44
Latina	621	2	38	3	26	3	0	10	3	1
Frosinone	581	0	4	0	1	2	0	1	0	0
Lazio	7.725	45	594	37	374	45	5	165	30	46
L'Aquila	206	0	12	2	2	2	0	1	1	0
Teramo	275	1	7	3	3	1	0	2	1	0
Pescara	381	3	21	5	1	3	0	11	4	3
Chieti	222	0	7	3	1	0	0	0	0	0
Abruzzo	1.084	4	47	13	7	6	0	14	6	3
Isernia	106	0	1	0	1	0	0	0	0	0
Campobasso	148	0	3	0	1	0	0	1	0	1
Molise	254	0	4	0	2	0	0	1	0	1
Caserta	1.027	2	59	7	5	27	2	40	2	23
Benevento	144	0	3	1	0	1	0	0	0	0
Napoli	3.921	11	111	5	11	52	0	30	1	14
Avellino	463	1	8	2	0	4	1	3	2	1
Salerno	950	3	46	2	2	23	1	6	2	1
Campania	6.505	17	227	17	18	107	4	79	7	39
Foggia	783	5	13	3	2	0	1	1	1	0
Bari	1.754	1	18	9	7	0	1	5	1	1
Taranto	702	1	6	2	1	0	0	1	0	0
Brindisi	369	1	2	2	0	0	0	0	0	0
Lecce	791	4	5	4	0	0	0	1	0	0
Puglia	4.399	12	44	20	10	0	2	8	2	1
Potenza	438	0	8	0	3	0	1	0	0	0
Matera	287	0	3	1	1	1	1	1	1	0
Basilicata	725	0	11	1	4	1	2	1	1	0
Cosenza	800	0	17	0	3	5	1	3	2	0
Catanzaro	345	1	5	0	1	1	1	1	1	0
Reggio di Calabria	522	0	11	0	2	5	0	9	8	0
Crotone	169	1	9	2	2	2	0	3	1	0
Vibo Valentia	235	0	9	0	1	1	1	0	0	0
Calabria	2.071	2	51	2	9	14	3	16	12	0
Trapani	575	3	3	0	0	1	0	12	0	1
Palermo	1.618	1	4	0	1	0	1	24	3	5
Messina	871	3	15	5	2	2	0	5	3	1
Agrigento	507	3	6	0	4	0	1	9	8	0
Caltanissetta	342	0	1	0	0	0	0	3	1	0
Enna	203	1	1	1	3	0	0	0	2	0
Catania	1.401	1	14	3	1	0	1	9	0	0
Ragusa	404	2	4	0	1	1	0	9	3	0
Siracusa	438	3	6	0	2	0	0	3	0	0
Sicilia	6.359	17	54	9	12	4	3	74	20	7
Sassari	543	6	11	0	2	3	2	6	2	4
Nuoro	167	1	0	0	0	0	0	0	0	0
Oristano	90	0	0	0	0	0	0	0	0	0
Cagliari	919	3	11	2	3	2	1	3	1	1
Sardegna	1.719	10	22	2	5	5	3	9	3	5
Nord-ovest	14.226	141	824	201	353	60	17	837	327	185
Nord-est	12.158	104	798	165	230	70	9	684	263	143
Nord	26.384	245	1.622	366	583	130	26	1.521	590	328
Centro	13.605	121	1.029	179	495	66	11	392	125	101
Sud	15.049	35	384	53	50	128	11	119	28	44
Isole	8.058	27	76	11	17	9	6	83	23	12
Mezzogiorno	23.107	62	460	64	67	137	17	202	51	56
ITALIA	63.096	428	3.111	609	1.145	333	54	2.115	766	485

Tavola 4.13 segue - Dimissioni dagli istituti di cura per aborto spontaneo per cittadinanza e provincia di aborto - Anno 2003

PROVINCE DI ABORTO	Cittadinanza								Non indicato	Totale
	America del nord	America centro- meridionale	Ecuador	Perù	Asia	Rep. popolare cinese	Filippine	Australia, Oceania e altro		
Torino	1	42	2	18	24	13	4	0	0	2.287
Vercelli	0	5	0	1	0	0	0	0	0	160
Biella	0	6	4	1	2	0	1	0	0	171
Verbano-Cusio-Ossola	0	4	0	0	0	0	0	0	0	137
Novara	0	5	2	1	1	1	0	0	0	265
Cuneo	0	1	0	0	1	0	0	0	0	555
Asti	0	1	0	0	0	0	0	0	0	173
Alessandria	1	13	10	0	2	1	0	0	0	396
Piemonte	2	77	18	21	30	15	5	0	0	4.144
Valle d'Aosta	0	2	0	0	0	0	0	0	1	156
Varese	0	26	11	3	10	1	0	0	4	1.154
Como	1	4	0	1	12	2	3	0	3	672
Sondrio	0	1	0	0	3	1	0	0	0	218
Milano	8	242	97	87	163	43	63	0	65	4.395
Bergamo	0	52	9	8	18	8	2	1	2	1.439
Brescia	1	15	0	1	63	11	5	0	0	1.592
Pavia	0	9	5	0	4	1	0	0	1	568
Cremona	0	5	0	1	15	4	1	0	1	406
Mantova	0	6	0	0	20	9	0	0	1	479
Lecco	0	4	3	0	3	0	0	0	0	331
Lodi	0	4	3	0	2	0	0	0	0	166
Lombardia	10	368	128	101	313	80	74	1	77	11.420
Bolzano-Bozen	1	8	1	3	11	3	0	0	1	668
Trento	0	6	0	1	6	2	0	0	0	740
Trentino-Alto Adige	1	14	1	4	17	5	0	0	1	1.408
Verona	0	19	1	1	21	3	2	0	6	1.037
Vicenza	4	18	1	3	61	8	3	0	10	1.404
Belluno	0	3	1	0	2	1	0	0	1	283
Treviso	2	24	3	1	40	23	2	0	1	1.126
Venezia	2	10	1	1	16	5	1	0	3	1.036
Padova	3	3	0	1	17	11	1	0	4	1.206
Rovigo	0	0	0	0	9	8	0	0	5	261
Veneto	11	77	7	7	166	59	9	0	30	6.353
Pordenone	0	3	0	0	3	0	1	0	2	408
Udine	0	13	0	2	7	3	2	0	2	733
Gorizia	0	0	0	0	3	0	0	0	2	148
Trieste	0	0	0	0	2	0	0	0	0	192
Friuli-Venezia Giulia	0	16	0	2	15	3	3	0	6	1.481
Imperia	0	3	2	0	0	0	0	0	1	126
Savona	0	5	4	0	2	1	0	0	0	281
Genova	0	101	74	15	5	1	0	1	2	717
La Spezia	2	12	3	0	0	0	0	0	0	207
Liguria	2	121	83	15	7	2	0	1	3	1.331
Piacenza	0	8	6	1	1	0	0	0	0	153
Parma	1	7	2	0	7	1	1	0	0	281
Reggio nell'Emilia	0	8	0	2	43	22	2	0	3	703
Modena	0	15	0	1	28	14	4	0	0	773
Bologna	1	20	0	4	53	19	8	0	0	1.482
Ferrara	0	3	0	0	9	3	0	0	0	390
Ravenna	0	1	0	0	2	0	0	0	2	447
Forlì	0	6	0	1	9	8	0	0	0	536
Rimini	0	5	2	2	7	6	0	0	0	339
Emilia-Romagna	2	73	10	11	159	73	15	0	5	5.104
Massa-Carrara	0	0	0	0	0	0	0	0	0	196
Lucca	0	5	0	1	9	1	3	0	0	488
Pistoia	0	3	1	0	4	1	1	0	2	333
Firenze	8	31	3	11	51	29	7	2	3	1.298
Livorno	1	5	1	0	1	0	0	0	2	402
Pisa	2	5	2	0	3	0	2	0	0	473
Arezzo	0	8	1	0	13	2	1	0	0	318
Siena	2	3	0	0	2	0	2	0	0	377
Grosseto	0	1	0	0	0	0	0	0	1	213
Prato	0	3	0	0	69	62	1	0	0	417
Toscana	13	64	8	12	152	95	17	2	8	4.515
Perugia	1	27	16	4	8	2	1	0	0	661
Terni	0	1	0	0	5	0	3	0	2	212
Umbria	1	28	16	4	13	2	4	0	2	873
Pesaro e Urbino	0	5	0	1	4	1	1	0	6	400
Ancona	0	12	1	4	12	3	2	0	4	656
Macerata	0	3	0	2	10	1	0	0	5	297
Ascoli Piceno	0	2	0	0	6	3	1	0	8	243
Marche	0	22	1	7	32	8	4	0	23	1.596

Tavola 4.13 segue Dimissioni dagli istituti di cura per aborto spontaneo per cittadinanza e provincia di aborto - Anno 2003

PROVINCE DI ABORTO	Cittadinanza								Non indicato	Totale
	America del nord	America centro-meridionale	Ecuador	Perù	Asia	Rep. popolare cinese	Filippine	Australia, Oceania e altro		
Viterbo	0	5	1	1	4	2	0	0	0	334
Rieti	0	0	0	0	0	0	0	0	0	143
Roma	5	174	69	54	164	27	63	2	0	7.154
Latina	1	4	0	0	8	2	1	0	0	684
Frosinone	0	0	0	0	0	0	0	0	0	586
Lazio	6	183	70	55	176	31	64	2	0	8.901
L'Aquila	0	3	0	1	0	0	0	0	0	222
Teramo	0	1	0	0	1	1	0	0	0	287
Pescara	0	6	0	0	5	2	0	0	0	427
Chieti	1	2	0	0	1	1	0	0	1	234
Abruzzo	1	12	0	1	7	4	0	0	1	1.170
Isernia	0	1	0	0	0	0	0	0	0	108
Campobasso	0	2	0	0	0	0	0	0	0	154
Molise	0	3	0	0	0	0	0	0	0	262
Caserta	0	2	0	0	0	0	0	0	45	1.177
Benevento	0	1	0	0	0	0	0	0	4	152
Napoli	5	24	2	3	25	7	1	0	9	4.136
Avellino	0	3	0	0	2	1	0	0	0	481
Salerno	0	6	0	1	7	4	1	0	3	1.022
Campania	5	36	2	4	34	12	2	0	61	6.968
Foggia	0	0	0	0	2	2	0	0	1	806
Bari	2	2	0	0	1	1	0	0	3	1.787
Taranto	0	2	0	0	1	1	0	0	2	715
Brindisi	0	0	0	0	1	1	0	1	1	375
Lecce	0	2	1	0	2	0	2	0	3	808
Puglia	2	6	1	0	7	5	2	1	10	4.491
Potenza	0	3	0	0	0	0	0	0	0	450
Matera	0	0	0	0	0	0	0	0	0	292
Basilicata	0	3	0	0	0	0	0	0	0	742
Cosenza	0	0	0	0	1	1	0	0	4	826
Catanzaro	0	0	0	0	1	1	0	0	1	355
Reggio di Calabria	0	0	0	0	5	2	1	0	0	547
Crotone	0	0	0	0	1	0	0	0	0	183
Vibo Valentia	1	0	0	0	0	0	0	1	0	247
Calabria	1	0	0	0	8	4	1	1	5	2.158
Trapani	0	2	1	0	0	0	0	0	1	596
Palermo	2	6	1	1	20	0	3	0	5	1.681
Messina	0	6	0	2	8	1	4	1	1	910
Agrigento	1	2	0	0	2	1	1	0	0	531
Caltanissetta	0	1	0	0	0	0	0	0	1	348
Enna	0	0	0	0	0	1	1	0	1	206
Catania	1	3	0	0	10	1	0	0	4	1.444
Ragusa	0	1	0	0	1	0	0	0	2	423
Siracusa	0	1	0	0	0	0	0	1	0	452
Sicilia	4	22	2	3	41	4	9	2	15	6.591
Sassari	6	1	0	0	6	6	0	0	5	586
Nuoro	0	0	0	0	0	0	0	0	1	170
Oristano	0	0	0	0	0	0	0	0	0	90
Cagliari	0	1	1	0	6	3	3	0	5	948
Sardegna	6	2	1	0	12	9	3	0	11	1.794
Nord-ovest	14	568	229	137	350	97	79	2	81	17.060
Nord-est	14	180	18	24	357	140	27	0	42	14.346
Nord	28	748	247	161	707	237	106	2	123	31.406
Centro	20	297	95	78	373	136	89	4	33	15.885
Sud	9	61	3	5	56	25	5	2	77	15.803
Isole	10	23	3	3	53	13	12	2	26	8.364
Mezzogiorno	19	84	6	8	109	38	17	4	103	24.167
ITALIA	67	1.129	348	247	1.189	411	212	10	259	71.458

Riferimenti bibliografici

Burgio Alessandra, Silvestri Irene, “Caratteristiche dell'ospedalizzazione degli immigrati provenienti dai Paesi a forte pressione migratoria e la salute riproduttiva delle donne straniere”. In *Atti del VII Seminario Internazionale di Geografia Medica, Verona, 13-15 settembre 2000*. Perugia: RUX, 2002.

Carlson Elwood, Mourgova Mariana, “Demographic consequences of social inequality in pregnancy outcomes”. *Genus*, LIX, n. 2, (2003): 11-28..

Istat. *Annuario statistico italiano. Anno 2005*. Roma: Istat, 2005.

<http://www.istat.it>

Istat. *Sistema sanitario e salute della popolazione. Indicatori regionali. Anni 2001-2002*. Roma: Istat, 2004 (Informazioni, n. 14).

<http://catalogo.istat.it> e <http://www.istat.it/sanita/sociosan/>.

Istat. *Dimissioni dagli istituti di cura per aborto spontaneo. Anno 2001*. Roma: Istat, 2004 (Informazioni, n. 33).

<http://catalogo.istat.it>

Istat. *Bollettino mensile di statistica. Sanità*. Roma: Istat, 2005 (numeri vari).

Nota metodologica

Indicatori utilizzati

Tasso specifico per età di abortività spontanea: è il rapporto fra gli aborti spontanei relativi a donne di una classe di età (es. 20-24 anni) e la popolazione media femminile dell'anno di quella stessa classe d'età, moltiplicato per 1.000.

Tasso grezzo di abortività spontanea: è il rapporto fra gli aborti spontanei relativi a donne in età feconda (15-49 anni) e la popolazione media femminile dell'anno in età feconda, moltiplicato per 1.000. Il tasso grezzo esprime il numero medio di eventi che si verificano in una popolazione di mille donne in età 15-49 anni.

Tasso standardizzato di abortività spontanea: l'utilizzo del tasso standardizzato è giustificato dal fatto che il tasso grezzo dipende dalla struttura per età della popolazione e, pertanto, non permette di fare correttamente confronti territoriali e temporali. La standardizzazione, basata sul metodo della popolazione "tipo", consiste nel riportare i tassi alla situazione ideale in cui tutta la popolazione ha la stessa struttura per età di una popolazione di riferimento, che in questo caso è quella femminile italiana tra i 15 ed i 49 anni al censimento del 1991. Il tasso standardizzato è la media ponderata dei tassi specifici per età, con pesi dati dai rapporti fra la popolazione "tipo" nelle classi di età e la popolazione "tipo" totale, moltiplicata per 1.000.

Tasso di abortività spontanea totale: è la somma dei tassi di abortività specifici per età (calcolati su classi quinquennali), moltiplicata per 5. Rappresenta il numero di aborti totali verificatisi in una coorte fittizia di 1.000 donne.

Rapporto specifico per età di abortività spontanea: è il rapporto fra gli aborti spontanei relativi a donne di una classe di età (es. 20-24 anni) e il numero di nati vivi da donne di quella stessa classe d'età, moltiplicato per 1.000.

Rapporto grezzo di abortività spontanea: è il rapporto fra il numero di aborti spontanei e il numero di nati vivi da donne in età feconda (15-49 anni), moltiplicato per 1.000. L'indicatore fornisce il numero medio di aborti ogni 1.000 nati vivi.

Rapporto standardizzato di abortività spontanea: l'utilizzo del rapporto standardizzato è giustificato dal fatto che il rapporto grezzo dipende dalla struttura dei nati vivi per età della madre e, pertanto, non permette di fare correttamente confronti territoriali e temporali. La standardizzazione, basata sul metodo della popolazione "tipo", consiste nel riportare i rapporti alla situazione ideale in cui tutti i nati vivi hanno la stessa struttura per età della madre di una popolazione di riferimento, che in questo caso è quella dei nati vivi dalla popolazione media residente femminile tra i 15 ed i 49 anni del 1991. Il rapporto standardizzato è la media ponderata dei rapporti specifici per età, con pesi dati dai rapporti fra i nati vivi dalla popolazione "tipo" nelle classi di età e i nati vivi dalla popolazione "tipo" totale, moltiplicata per 1.000.

Degenza media: è il rapporto fra il numero di giornate di degenza e il numero di dimissioni per aborto spontaneo; esprime il tempo (in giorni) che mediamente intercorre tra l'ingresso in ospedale della donna e la sua dimissione. La degenza media è calcolata considerando solo le dimissioni per cui è stata indicata la durata della degenza, escludendo quindi i casi per cui non vi è stato il pernottamento in ospedale e i casi per cui non è stata indicata la durata della degenza.

Glossario

Aborto: Interruzione della gravidanza prima che il feto sia vitale, cioè capace di vita extra uterina indipendente. Si distingue l'aborto spontaneo dall'aborto indotto o interruzione volontaria della gravidanza.

Aborto spontaneo: Interruzione involontaria della gravidanza provocata da cause patologiche; in particolare, ogni espulsione o morte del feto o dell'embrione che si verifichi entro il 180° giorno compiuto di gestazione (25 settimane e 5 giorni compiuti).

Concepimento (esito del): Modo con il quale la gravidanza termina. Le modalità dell'esito sono: nato vivo, nato morto, aborto.

Concepimento con tecnica di riproduzione medico-assistita:

Con tale espressione si indica una delle seguenti tecniche specifiche:

- trattamento farmacologico per induzione dell'ovulazione
- inseminazione intrauterina (Iui)
- Gamete Intra Fallopian Transfer (Gift)
- Fertilisation in Vitro and Embryo Transfer (Fivet)
- Intra Cytoplasmatic Sperm Injection (Icsi)

Dimesso: Persona per la quale si conclude un periodo di degenza, sia se la persona ritorna a casa, sia se viene trasferita in un'altra struttura (non nel caso in cui sia trasferita in un altro reparto dello stesso istituto), sia in caso di decesso. Comunque, viene chiusa la cartella clinica. Non si considerano dimessi i malati usciti provvisoriamente (per motivi di famiglia, di giustizia o altro).

Dimissione: Atto del dimettere un paziente da un istituto di cura a conclusione di un periodo di degenza. La dimissione corrisponde all'ultimo contatto con la struttura in cui si è svolto il ciclo assistenziale.

Età gestazionale: Numero di settimane compiute di amenorrea dopo il concepimento.

Gestazione: Periodo, detto più comunemente gravidanza, in cui la donna che ha concepito porta il feto nell'utero.

Gravidanza: Stato fisiologico della donna nel periodo che va dall'inizio del concepimento al parto o comunque all'espulsione del feto.

Interruzione volontaria di gravidanza (Ivg): Intervento operativo da parte di uno specialista che va a rimuovere il prodotto del concepimento e dei suoi annessi, interrompendo il periodo di gravidanza. Secondo la vigente normativa (legge 194/78) l'Ivg deve avvenire sotto precisa volontà della donna ed entro i primi 90 giorni dal concepimento nel caso in cui la prosecuzione della gravidanza, il parto o la maternità comporterebbe serio pericolo per la salute fisica o psichica della donna. L'Ivg può avvenire inoltre per motivi di ordine terapeutico dopo i primi 90 giorni quando la gravidanza o il parto comportino un grave pericolo per la vita della donna o in presenza di rilevanti anomalie o malformazioni del nascituro che determinino un grave pericolo per la salute fisica o psichica della donna.

Istituto di cura: Struttura residenziale attrezzata per l'accoglienza e l'assistenza a tempo pieno di pazienti per fini diagnostici e/o curativi e/o riabilitativi. È dotata di personale medico specializzato, di apparecchiature di diagnosi e cura ed eventualmente di servizi di supporto all'assistenza ospedaliera, quali: dipartimento di emergenza, centro di rianimazione, pronto soccorso, centro trasfusionale, centro di dialisi, sale operatorie, camere iperbariche, incubatrici, ambulanze, unità mobili di rianimazione. Si definisce anche come l'entità ospedaliera costituita dall'insieme di tutte le divisioni, sezioni e servizi, autonoma o dipendente da una struttura pubblica (ad es. Asl) o privata. Ogni istituto è individuato da un codice ai sensi del d.m. 6.9.1988 del Ministero della sanità.

Con l'espressione istituto di cura si indica una delle seguenti tipologie specifiche:

- Ospedale a gestione diretta, costituito in azienda ai sensi dell'articolo 4, comma 1 del d.l.502/92 (Azienda Ospedaliera)
- Ospedale a gestione diretta, presidio della Asl
- Policlinico universitario (art. 39 legge 833/78)
- Istituto di ricovero e cura a carattere scientifico (art. 42 legge 833/78)

- Ospedale classificato o assimilato ai sensi dell'articolo 1, ultimo comma, legge 132/68 (art. 41 legge 833/78)
- Casa di cura (provvisoriamente accreditata o non)
- Istituto sanitario privato qualificato presidio Asl (art. 43, comma 2, legge 833/78 e DPCM 20/10/1988)
- Ente di ricerca

Nato morto: Decesso fetale che si verifica a partire dal 180° giorno di durata della gestazione.

Nato vivo: Prodotto del concepimento che, una volta espulso o completamente estratto dal corpo materno, indipendentemente dalla durata della gestazione, respiri o manifesti altro segno di vita.

Parto: Espulsione o estrazione completa dall'organismo materno del feto e degli annessi fetali.

Terapia: Insieme di cure adottate per contrastare un processo morboso.

Indice delle tavole statistiche

Capitolo 1 - Serie storiche

Tavola 1.1	- Dimissioni dagli istituti di cura per aborto spontaneo per regione di residenza – Anni 1984-2003.....	Pag 17
Tavola 1.2	- Dimissioni dagli istituti di cura per aborto spontaneo per regione di residenza. Tassi per 1000 donne in età feconda (15-49 anni) - Anni 1984-2003.....	” 19
Tavola 1.3	- Dimissioni dagli istituti di cura per aborto spontaneo per regione di residenza. Rapporti per 1000 nati vivi da donne in età feconda (15-49 anni) - Anni 1984-2003	” 21
Tavola 1.4	- Dimissioni dagli istituti di cura per aborto spontaneo per regione di residenza. Rapporti standardizzati di abortività spontanea- Anni 1984-2003.....	” 23
Tavola 1.5	- Dimissioni dagli istituti di cura per aborto spontaneo per classe di età e regione di residenza. Rapporti per 1000 nati vivi - Anni 1984-2003	” 25

Capitolo 2 - Dati e indicatori nazionali

Tavola 2.1	- Dimissioni dagli istituti di cura per aborto spontaneo per classe di età, stato civile e titolo di studio – Anno 2003 (valori assoluti e composizioni percentuali)	” 37
Tavola 2.2	- Dimissioni dagli istituti di cura per aborto spontaneo per classe di età e condizione professionale – Anno 2003 (valori assoluti e composizioni percentuali)	” 38
Tavola 2.3	- Dimissioni dagli istituti di cura per aborto spontaneo per numero di gravidanze precedenti ed età della donna – Anno 2003 (valori assoluti e composizioni percentuali)	” 39
Tavola 2.4	- Dimissioni dagli istituti di cura per aborto spontaneo per numero di nati vivi precedenti ed età della donna – Anno 2003 (valori assoluti e composizioni percentuali)	” 40
Tavola 2.5	- Dimissioni dagli istituti di cura per aborto spontaneo per numero di aborti spontanei precedenti ed età della donna – Anno 2003 (valori assoluti e composizioni percentuali)	” 41
Tavola 2.6	- Dimissioni dagli istituti di cura per aborto spontaneo per classe di età e settimane di amenorrea – Anno 2003 (valori assoluti e composizioni percentuali)	” 42
Tavola 2.7	- Dimissioni dagli istituti di cura per aborto spontaneo per tipo di complicazione, tipo di intervento e settimane di amenorrea – Anno 2003	” 43

Capitolo 3 - Dati e indicatori regionali

Tavola 3.1	- Dimissioni dagli istituti di cura per aborto spontaneo per regione di residenza ed età della donna – Anno 2003.....	” 45
Tavola 3.2	- Dimissioni dagli istituti di cura per aborto spontaneo per classe di età e regione di residenza. Tassi specifici, tasso grezzo, tasso standardizzato e tasso di abortività totale (per 1000 donne) – Anno 2003.....	” 47
Tavola 3.3	- Dimissioni dagli istituti di cura per aborto spontaneo per classe di età e regione di residenza. Rapporti specifici, rapporto grezzo e rapporto standardizzato (per 1000 nati vivi) – Anno 2003.....	” 48
Tavola 3.4	- Dimissioni dagli istituti di cura per aborto spontaneo per regione di residenza e regione di aborto – Anno 2003.....	” 49
Tavola 3.5	- Dimissioni dagli istituti di cura per aborto spontaneo per stato civile e regione di residenza – Anno 2003 (valori assoluti e composizioni percentuali)	” 50

Tavola 3.6 - Dimissioni dagli istituti di cura per aborto spontaneo per titolo di studio e regione di residenza – Anno 2003 (valori assoluti e composizioni percentuali)	Pag 51
Tavola 3.7 - Dimissioni dagli istituti di cura per aborto spontaneo per condizione professionale e regione di residenza – Anno 2003 (valori assoluti e composizioni percentuali)	” 52
Tavola 3.8 - Dimissioni dagli istituti di cura per aborto spontaneo per numero di gravidanze precedenti e regione di residenza – Anno 2003 (valori assoluti e composizioni percentuali)	54
Tavola 3.9 - Dimissioni dagli istituti di cura per aborto spontaneo per numero di nati vivi precedenti e regione di residenza – Anno 2003 (valori assoluti e composizioni percentuali)	” 55
Tavola 3.10 - Dimissioni dagli istituti di cura per aborto spontaneo per numero di aborti spontanei precedenti e regione di residenza – Anno 2003 (valori assoluti e composizioni percentuali)	” 56
Tavola 3.11 - Dimissioni dagli istituti di cura per aborto spontaneo per settimane di amenorrea e regione di residenza – Anno 2003 (valori assoluti e composizioni percentuali)	” 57
Tavola 3.12 - Dimissioni dagli istituti di cura per aborto spontaneo per tipo di intervento e regione di aborto – Anno 2003 (valori assoluti e composizioni percentuali).....	” 59
Tavola 3.13 - Dimissioni dagli istituti di cura per aborto spontaneo per terapia antalgica e regione di aborto – Anno 2003 (valori assoluti e composizioni percentuali)	” 60
Tavola 3.14 - Dimissioni dagli istituti di cura per aborto spontaneo per luogo e regione di aborto – Anno 2003 (valori assoluti e composizioni percentuali)	” 61
Tavola 3.15 - Dimissioni dagli istituti di cura per aborto spontaneo per cittadinanza e regione di aborto – Anno 2003 ...	” 62

Capitolo 4 - Dati e indicatori provinciali

Tavola 4.1 - Dimissioni dagli istituti di cura per aborto spontaneo per classe di età e provincia di aborto – Anno 2003.....	” 63
Tavola 4.2 - Dimissioni dagli istituti di cura per aborto spontaneo per classe di età e provincia di residenza – Anno 2003.....	” 65
Tavola 4.3 - Dimissioni dagli istituti di cura per aborto spontaneo per stato civile e provincia di residenza – Anno 2003 (valori assoluti e composizioni percentuali).....	” 67
Tavola 4.4 - Dimissioni dagli istituti di cura per aborto spontaneo per titolo di studio e provincia di residenza – Anno 2003 (valori assoluti e composizioni percentuali).....	” 69
Tavola 4.5 - Dimissioni dagli istituti di cura per aborto spontaneo per condizione professionale e provincia di residenza – Anno 2003 (valori assoluti e composizioni percentuali).....	” 71
Tavola 4.6 - Dimissioni dagli istituti di cura per aborto spontaneo per numero di gravidanze precedenti e provincia di residenza – Anno 2003 (valori assoluti e composizioni percentuali).....	” 73
Tavola 4.7 - Dimissioni dagli istituti di cura per aborto spontaneo per numero di nati vivi precedenti e provincia di residenza – Anno 2003 (valori assoluti e composizioni percentuali).....	” 75
Tavola 4.8 - Dimissioni dagli istituti di cura per aborto spontaneo per numero di aborti spontanei precedenti e provincia di residenza – Anno 2003 (valori assoluti e composizioni percentuali)	” 77
Tavola 4.9 - Dimissioni dagli istituti di cura per aborto spontaneo per settimane di amenorrea e provincia di residenza – Anno 2003 (valori assoluti e composizioni percentuali)	” 79
Tavola 4.10 - Dimissioni dagli istituti di cura per aborto spontaneo per tipo di intervento e provincia di aborto – Anno 2003 (valori assoluti e composizioni percentuali).....	” 83
Tavola 4.11 - Dimissioni dagli istituti di cura per aborto spontaneo per terapia antalgica e provincia di aborto – Anno 2003 (valori assoluti e composizioni percentuali)	” 85

Tavola 4.12 - Dimissioni dagli istituti di cura per aborto spontaneo per luogo e provincia di aborto – Anno 2003 (valori assoluti e composizioni percentuali).....	Pag. 87
Tavola 4.13 - Dimissioni dagli istituti di cura per aborto spontaneo per cittadinanza e provincia di aborto – Anno 2003 (valori assoluti e composizioni percentuali).....	” 89

Indice delle tavole statistiche su cd-rom

Capitolo 1 - Dati e indicatori nazionali

- Tavola 1.1 - Dimissioni dagli istituti di cura per aborto spontaneo per classe di età, stato civile e titolo di studio – Anno 2002 (valori assoluti e composizioni percentuali)
- Tavola 1.2 - Dimissioni dagli istituti di cura per aborto spontaneo per classe di età e condizione professionale – Anno 2002 (valori assoluti e composizioni percentuali)
- Tavola 1.3 - Dimissioni dagli istituti di cura per aborto spontaneo per numero di gravidanze precedenti ed età della donna – Anno 2002 (valori assoluti e composizioni percentuali)
- Tavola 1.4 - Dimissioni dagli istituti di cura per aborto spontaneo per numero di nati vivi precedenti ed età della donna – Anno 2002 (valori assoluti e composizioni percentuali)
- Tavola 1.5 - Dimissioni dagli istituti di cura per aborto spontaneo per numero di aborti spontanei precedenti ed età della donna – Anno 2002 (valori assoluti e composizioni percentuali)
- Tavola 1.6 - Dimissioni dagli istituti di cura per aborto spontaneo per classe di età e settimane di amenorrea – Anno 2002 (valori assoluti e composizioni percentuali)
- Tavola 1.7 - Dimissioni dagli istituti di cura per aborto spontaneo per tipo di complicazione, tipo di intervento e settimane di amenorrea – Anno 2002

Capitolo 2 - Dati e indicatori regionali

- Tavola 2.1 - Dimissioni dagli istituti di cura per aborto spontaneo per regione di residenza ed età della donna – Anno 2002
- Tavola 2.2 - Dimissioni dagli istituti di cura per aborto spontaneo per classe di età e regione di residenza. Tassi specifici, tasso grezzo, tasso standardizzato e tasso di abortività totale (per 1000 donne) – Anno 2002 ...
- Tavola 2.3 - Dimissioni dagli istituti di cura per aborto spontaneo per classe di età e regione di residenza. Rapporti specifici, rapporto grezzo e rapporto standardizzato (per 1000 nati vivi) – Anno 2002
- Tavola 2.4 - Dimissioni dagli istituti di cura per aborto spontaneo per regione di residenza e regione di aborto – Anno 2002
- Tavola 2.5 - Dimissioni dagli istituti di cura per aborto spontaneo per stato civile e regione di residenza – Anno 2002 (valori assoluti e composizioni percentuali)
- Tavola 2.6 - Dimissioni dagli istituti di cura per aborto spontaneo per titolo di studio e regione di residenza – Anno 2002 (valori assoluti e composizioni percentuali)
- Tavola 2.7 - Dimissioni dagli istituti di cura per aborto spontaneo per condizione professionale e regione di residenza – Anno 2002 (valori assoluti e composizioni percentuali)
- Tavola 2.8 - Dimissioni dagli istituti di cura per aborto spontaneo per numero di gravidanze precedenti e regione di residenza – Anno 2002 (valori assoluti e composizioni percentuali)
- Tavola 2.9 - Dimissioni dagli istituti di cura per aborto spontaneo per numero di nati vivi precedenti e regione di residenza - Anno 2002 (valori assoluti e composizioni percentuali)
- Tavola 2.10 - Dimissioni dagli istituti di cura per aborto spontaneo per numero di aborti spontanei precedenti e regione di residenza – Anno 2002 (valori assoluti e composizioni percentuali)
- Tavola 2.11 - Dimissioni dagli istituti di cura per aborto spontaneo per settimane di amenorrea e regione di residenza – Anno 2002 (valori assoluti e composizioni percentuali)

Tavola 2.12	- Dimissioni dagli istituti di cura per aborto spontaneo per tipo di intervento e regione di aborto – Anno 2002 (valori assoluti e composizioni percentuali)
Tavola 2.13	- Dimissioni dagli istituti di cura per aborto spontaneo per terapia antalgica e regione di aborto – Anno 2002 (valori assoluti e composizioni percentuali)
Tavola 2.14	- Dimissioni dagli istituti di cura per aborto spontaneo per luogo e regione di aborto – Anno 2002 (valori assoluti e composizioni percentuali)
Tavola 2.15	- Dimissioni dagli istituti di cura per aborto spontaneo per cittadinanza e regione di aborto – Anno 2002.....

Capitolo 3 - Dati e indicatori provinciali

Tavola 3.1	- Dimissioni dagli istituti di cura per aborto spontaneo per classe di età e provincia di aborto – Anno 2002.....
Tavola 3.2	- Dimissioni dagli istituti di cura per aborto spontaneo per classe di età e provincia di residenza – Anno 2002
Tavola 3.3	- Dimissioni dagli istituti di cura per aborto spontaneo per stato civile e provincia di residenza – Anno 2002 (valori assoluti e composizioni percentuali)
Tavola 3.4	- Dimissioni dagli istituti di cura per aborto spontaneo per titolo di studio e provincia di residenza – Anno 2002 (valori assoluti e composizioni percentuali)
Tavola 3.5	- Dimissioni dagli istituti di cura per aborto spontaneo per condizione professionale e provincia di residenza – Anno 2002 (valori assoluti e composizioni percentuali)
Tavola 3.6	- Dimissioni dagli istituti di cura per aborto spontaneo per numero di gravidanze precedenti e provincia di residenza – Anno 2002 (valori assoluti e composizioni percentuali)
Tavola 3.7	- Dimissioni dagli istituti di cura per aborto spontaneo per numero di nati vivi precedenti e provincia di residenza – Anno 2002 (valori assoluti e composizioni percentuali)
Tavola 3.8	- Dimissioni dagli istituti di cura per aborto spontaneo per numero di aborti spontanei precedenti e provincia di residenza – Anno 2002 (valori assoluti e composizioni percentuali)
Tavola 3.9	- Dimissioni dagli istituti di cura per aborto spontaneo per settimane di amenorrea e provincia di residenza – Anno 2002 (valori assoluti e composizioni percentuali)
Tavola 3.10	- Dimissioni dagli istituti di cura per aborto spontaneo per tipo di intervento e provincia di aborto – Anno 2002 (valori assoluti e composizioni percentuali)
Tavola 3.11	- Dimissioni dagli istituti di cura per aborto spontaneo per terapia antalgica e provincia di aborto – Anno 2002 (valori assoluti e composizioni percentuali)
Tavola 3.12	- Dimissioni dagli istituti di cura per aborto spontaneo per luogo e provincia di aborto – Anno 2002 (valori assoluti e composizioni percentuali)
Tavola 3.13	- Dimissioni dagli istituti di cura per aborto spontaneo per cittadinanza e provincia di aborto – Anno 2002 (valori assoluti e composizioni percentuali)

APPENDICE

IL MODELLO DI RILEVAZIONE



MINISTERO
DELLA
SALUTE



istituto nazionale di statistica

Ediz. 2003 - ISTAT D.11

RILEVAZIONE DELLE DIMESSE DAGLI ISTITUTI DI CURA PER ABORTO SPONTANEO (a) - ANNO 2003

Codice Min. Sal.
dell'Istituto di cura

--	--	--	--	--	--	--	--	--	--

ISTITUTO _____

PROVINCIA DI _____

--	--	--	--

Codice ISTAT

COMUNE DI _____

A.S.L. _____

--	--	--	--

Codice Min. Salute

NUMERO DELLA CARTELLA CLINICA DELLA RICOVERATA _____

--	--	--	--	--	--	--	--

NOTIZIE SULLA GESTANTE E SULLA GRAVIDANZA

1. **Data di nascita** _____

Giorno			Mese			Anno			

2. **Provincia di nascita** _____

(denominazione) _____ Codice ISTAT o Paese estero _____

3. **Provincia di residenza** _____

(denominazione) _____ Codice ISTAT o Paese estero _____

4. **Cittadinanza** _____

(specificare - Italiana = 000) _____ Codice ISTAT _____

5. **Stato civile**

Nubile _____ 1.

Coniugata _____ 2.

Separata o Divorziata _____ 3.

Vedova _____ 4.

6. **Titolo di studio** (se più di uno, indicare solo il più elevato)

Nessuno o Licenza di scuola elementare _____ 1.

Licenza di scuola media inferiore _____ 2.

Diploma e maturità di scuola media superiore _____ 3.

Laurea o altro titolo universitario _____ 4.

7. **Condizione professionale/ non professionale**

7.1 - **Occupata** _____ 1.

Disoccupata _____ 2.

In cerca di prima occupazione _____ 3.

Casalinga _____ 4.

Studentessa _____ 5.

Altra condizione (inabile, ritirata dal lavoro, ...) _____ 6.

7.2 - **Se occupata indicare posizione nella professione:**

Imprenditrice o libera professionista _____ 1.

Altra lavoratrice autonoma _____ 2.

Lavoratrice dipendente: dirigente o direttivo _____ 3.

Lavoratrice dipendente: impiegata _____ 4.

Lavoratrice dipendente: operaia _____ 5.

Altra lavoratrice dipendente (apprendista, lav. a domicilio, ...) _____ 6.

7.3 - **Ramo di attività economica**

Agricoltura, caccia e pesca _____ 1.

Industria _____ 2.

Commercio, pubblici servizi, alberghi _____ 3.

Pubblica amministrazione _____ 4.

Altri servizi privati _____ 5.

8. **Numero gravidanze precedenti**

Nati vivi _____

Nati morti _____

Aborti spontanei _____

Interruzioni volontarie di gravidanza _____

9. **Età gestazionale**

Settimane compiute di amenorrea _____

NOTIZIE SULL'ABORTO

10. **Data dell'aborto** _____

Giorno			Mese			Anno			

11. **Luogo dove si è verificata l'espulsione dell'embrione o del feto**

Istituto di cura pubblico _____ 1.

Casa di cura _____ 2.

Abitazione privata _____ 3.

Altro (specificare) _____ 4.

12. **Causa dell'aborto** (indicare per esteso e codificare in base ai codici dell'elenco riportato sul retro)

13. **Concepimento con tecnica di riproduzione Medico-Assistita**

SI _____ 1.

NO _____ 2.

13.1 - se SI specificare il metodo seguito:

Trattamento farmacologico per induzione dell'ovulazione _____ 1.

IUI (Inseminazione intrauterina) _____ 2.

GIFT (Gamete Intra Fallopian Transfer) _____ 3.

FIVET (Fertilization in Vitro and Embryo Transfer) _____ 4.

ICSI (Intra Cytoplasmatic Sperm Injection) _____ 5.

Altro (specificare) _____ 6.

14. **Tipo di intervento** (indicare una sola risposta)

Raschiamento _____ 1.

Isterosuzione _____ 2.

Altro (specificare) _____ 3.

Nessuno _____ 4.

15. **Terapia antalgica durante l'intervento** (indicare una sola risposta)

Anestesia totale _____ 1.

Anestesia locale _____ 2.

Analgesia senza anestesia _____ 3.

Altro (specificare) _____ 4.

Nessuna _____ 5.

16. **Durata della degenza** (data di uscita meno data di entrata; in caso di regime in day hospital indicare 00; 90 e oltre = 90)

Giorni _____

17. **Complicazioni** (se più di una indicare solo la più grave)

Nessuna _____ 1.

Emorragia _____ 2.

Infezione _____ 3.

Decesso _____ 4.

Altro (specificare) _____ 5.

SEGRETO STATISTICO E OBBLIGO DI RISPOSTA TUTELA DELLA RISERVATEZZA E DIRITTI DEGLI INTERESSATI.
I dati raccolti della presente indagine, compresa nel Programma statistico nazionale 2002-2004 approvato con il D.P.C.M. 27 dicembre 2001 (pubblicato nel Supplemento Ordinario alla G.U. n. 1 del 2 gennaio 2002) sono tutelati dal segreto statistico e sottoposte alle regole stabilite, a tutela della riservatezza della legge n. 675 del 31 dicembre 1996 (artt. 1: finalità e definizione, 8: responsabile, 10: informazioni rese al momento della raccolta 13: diritti dell'interessato). Essi possono essere esternati o comunicati soltanto in forma aggregata, in modo tale che non se ne possa fare alcun riferimento individuale, possono essere utilizzati per scopi statistici (art. 9 del decreto legislativo 6 set-

tembre 1989, n. 322).
E' fatto obbligo alle amministrazioni, enti ed organismi pubblici, nonché ai soggetti privati, per le rilevazioni indicate nel D.P.R. 4 marzo 2002 (pubblicato nella Gazzetta Ufficiale n. 88 del 15 aprile 2002) di fornire tutti i dati e le notizie richieste nel modello di rilevazione. Coloro che non forniscono i dati, o li forniscono scientemente errati od incompleti, sono soggetti alle previste sanzioni amministrative (artt. 7 e 11 del citato d.lgs n. 322/89). Titolare della rilevazione è l'ISTAT, Via Cesare Balbo, 16, 00184 ROMA. Responsabile dell'indagine è il Dirigente del servizio SAN.

Leggere attentamente le avvertenze e le note sul retro ➡

CODICI DELLE CAUSE D'ABORTO

Traumi fisici professionali	01	Insufficienza cervicale	19
Altri traumi fisici	02	Endometriti	20
Traumi psichici	03	Malattie infiammatorie degli annessi	21
Sifilide e sue conseguenze (comprese le localizzazioni genitali)	04	Fibromiomi uterini	22
Influenza e altre virosi	05	Carcinomi a sede genitale	23
Altre malattie infettive e parassitarie	06	Altre malattie genitali	24
Diabete	07	Incompatibilità Rh	25
Altre mal. delle ghiand. endocr. (escl. squilibrio ormonale ovaro-placent.)	08	Altre incompatibilità di gruppo sanguigno	26
Malattie del sangue e degli organi ematopoietici	09	Tossiemie della gravidanza	27
Malattie del sistema circolatorio	10	Placenta praevia	28
Malattie dell'apparato respiratorio	11	Altre inserzioni anomale della placenta o s.a.i.	29
Malattie dell'apparato digerente	12	Altre anomalie della placenta	30
Malattie dell'apparato urinario	13	Gravidanza molare	31
Altre malattie extra genitali non connesse con la gravidanza	14	Gravidanza multipla	32
Anomalia di sviluppo e di forma dell'utero	15	Malformazione fetale	33
Anomalie di posizione dell'utero	16	Polidramnios ed altre cause ovulari	34
Squilibrio ormonale ovaro-placentare	17	Morte endouterina del feto	35
Lacerazioni e flogosi del collo	18	Altre o non determinata	36

ELENCO A - NUMERI DI CODICE DELLE PROVINCE

Agrigento	084	Caltanissetta	085	Gorizia	031	Modena	036	Ragusa	088	Trapani	081
Alessandria	006	Campobasso	070	Grosseto	053	Napoli	063	Ravenna	039	Trento	022
Ancona	042	Caserta	061	Imperia	008	Novara	003	Reggio Calabria	080	Treviso	026
Aosta	007	Catania	087	Isernia	094	Nuoro	091	Reggio Emilia	035	Trieste	032
Arezzo	051	Catanzaro	079	L'Aquila	066	Oriстано	095	Rieti	057	Udine	030
Ascoli Piceno	044	Chieti	069	La Spezia	011	Padova	028	Rimini	099	Varese	012
Asti	005	Como	013	Latina	059	Palermo	082	Roma	058	Venezia	027
Avellino	064	Cosenza	078	Lecco	075	Parma	034	Rovigo	029	Verbanco-Cusio-Ossola	103
Bari	072	Cremona	019	Lecco	097	Pavia	018	Salerno	065	Vercelli	002
Beluno	025	Crotone	101	Livorno	049	Perugia	054	Sassari	090	Verona	023
Benevento	062	Cuneo	004	Lodi	098	Pesaro-Urbino	041	Savona	009	Vibo Valentia	102
Bergamo	016	Enna	086	Lucca	046	Pescara	068	Siena	052	Vicenza	024
Biella	096	Ferrara	038	Macerata	043	Placenza	033	Siracusa	089	Viterbo	056
Bologna	037	Firenze	048	Mantova	020	Pisa	050	Sondrio	014		
Bolzano	021	Foggia	071	Massa Carrara	045	Pistoia	047	Taranto	073		
Brescia	017	Forlì-Cesena	040	Matera	077	Pordenone	093	Teramo	067		
Brindisi	074	Frosinone	060	Messina	083	Potenza	076	Terni	055		
Cagliari	092	Genova	010	Milano	015	Prato	100	Torino	001		

ELENCO B - NUMERI DI CODICE DELLE CITTADINANZE E DEGLI STATI ESTERI

EUROPA		Slovacchia	255	Mozambico	440	Honduras	525	Libano	337
UE (Unione Europea)		Slovenia	251	Namibia	441	Messico	527	Maldiva	339
Austria	203	Svizzera	241	Niger	442	Nicaragua	529	Malaysia	340
Belgio	206	Turchia	351	Nigeria	443	Panama	530	Mongolia	341
Danimarca	212	Ucraina	243	Ruanda	446	Paraguay	614	Myanmar (Birmania)	307
Finlandia	214	Ungheria	244	Sao Tomè e Príncipe	448	Perù	615	Nepal	342
Francia	215			Seicelle	449	Saint Lucia	532	Oman	343
Germania	216	AFRICA		Senegal	450	Saint Kitts e Nevis	534	Pakistan	344
Grecia	220	Algeria	401	Sierra Leone	451	Saint Vincent e Grenadine	533	Palestina	324
Irlanda	221	Angola	402	Somalia	453	Stati Uniti d'America	536	Qatar	345
Lussemburgo	226	Benin (Dahomey)	406	Sud Africa	454	Suriname	616	Singapore	346
Paesi Bassi	232	Botswana	408	Sudan	455	Trinidad e Tobago	617	Siria	348
Portogallo	234	Burkina Faso (Alto Volta)	409	Swaziland	456	Uruguay	618	Sri Lanka (Ceylon)	311
Regno Unito	219	Burundi	410	Tanzania	457	Venezuela	619	Tagikistan	362
Spagna	239	Camerun	411	Togo	458			Taiwan (Formosa)	363
Svezia	240	Capo Verde	413	Tunisia	460	ASIA		Thailandia	349
		Centrafricana Repubblica	414	Uganda	461	Afganistan	301	Timor Orientale	338
ALTRI PAESI EUROPEI		Ciad	415	Zambia	464	Arabia Saudita	302	Turkmenistan	364
Albania	201	Comore	417	Zimbabwe (Rhodesia)	465	Armenia	358	Uzbekistan	357
Andorra	202	Congo	418			Azerbaigian	359	Vietnam	353
Bielorussia	256	Congo Rep Dem (Zaire)	463	AMERICA		Bahreïn	304	Yemen	354
Bosnia-Erzegovina	252	Costa d'Avorio	404	Antigua e Barbuda	503	Bangladesh	305		
Bulgaria	209	Egitto	419	Argentina	602	Buthan	306	OCEANIA	
Ceca Repubblica	257	Enitrea	466	Bahamas	505	Brunei	309	Australia	701
Cipro	315	Etiopia	420	Barbados	506	Cambogia	310	Figi	703
Città del Vaticano	246	Gabon	421	Belize	507	Cinese, Rep. Popolare	314	Kiribati	708
Croazia	250	Gambia	422	Bolivia	604	Corea, Rep. Pop. Dem (Corea Nord)	319	Marshall	712
Estonia	247	Ghana	423	Brasile	605	Corea, Rep. (Corea del Sud)	320	Micronesia	713
Islanda	223	Gibuti	424	Canada	509	Emirati Arabi Uniti	322	Nauru	715
Jugoslavia, Rep. Federale	224	Guinea	425	Cile	606	Filippine	323	Nuova Zelanda	719
Lettonia	248	Guinea Bissau	426	Colombia	608	Georgia	360	Palau	720
Liechtenstein	225	Guinea Equatoriale	427	Costa Rica	513	Giappone	326	Papua Nuova Guinea	721
Lituania	249	Kenia	428	Cuba	514	Giordania	327	Salomone	725
Macedonia, ex Rep. Jugoslava	253	Lesotho	429	Dominica	515	India	330	Samoa	727
Malta	227	Liberia	430	Dominicana Repubblica	516	Indonesia	331	Tonga	730
Moldova	254	Libia	431	Ecuador	609	Iran	332	Tuvalu	731
Monaco	229	Madagascar	432	El Salvador	517	Iraq	333	Vanuatu	732
Norvegia	231	Malawi	434	Giamaica	518	Israele	334		
Polonia	233	Mali	435	Grenada	519	Kazakistan	356	APOLIDE	999
Romania	235	Marocco	436	Guatemala	523	Kirghizistan	361		
Russia, Federazione	245	Mauritania	437	Guyana	612	Kuwait	335		
San Marino	236	Maurizio	438	Haiti	524	Laos	336	Non Indicato	888

Data

Timbro Istituto di cura

Timbro - Firma del Direttore Sanitario

(a) La scheda deve essere compilata, all'atto della dimissione per ogni donna ricoverata per aborto spontaneo, anche nel caso in cui la dimissione avvenga lo stesso giorno del ricovero. Gli istituti di cura situati in Regioni che inviano i dati su supporto magnetico si attendano a eventuali disposizioni della Regione concordate con l'ISTAT.

AVVERTENZA - Barrare il quadrato che fa al caso. Rispondere a tutti i quesiti compilando il modello a macchina o a carattere stampatello.

Per Istituto di cura s'intende qualsiasi entità ospedaliera funzionalmente autonoma, dipendente da una struttura pubblica (ad es. A.S.L.) o privata. Inviare all'ISTAT entro il giorno 15 del mese successivo a quello di riferimento esclusivamente in allegato alla PARTE A del Mod ISTAT D.14 debitamente compilata.

Serie *Informazioni* - Volumi pubblicati

Anno 2006

1. *L'interruzione volontaria di gravidanza in Italia - Anno 2003*
2. *La ricerca e sviluppo in Italia. Consuntivo 2002 - Previsioni 2003-2004*
3. *Stime preliminari della mortalità per causa nelle regioni italiane - Anno 2003* ○
4. *Gli acquisti di prodotti energetici delle imprese industriali - Anno 2003* ○
5. *Statistica annuale della produzione industriale - Anno 2003* ○
6. *Statistiche del trasporto aereo - Anno 2003* ○
7. *Le infrastrutture in Italia: un'analisi provinciale della dotazione e della funzionalità - Anni vari* ○
8. *I bilanci consuntivi delle Camere di commercio, industria, artigianato e agricoltura - Anno 2002* ○
9. *Tavole di mortalità e tavole attuariali della popolazione italiana al 2002* ○
10. *Struttura e attività degli istituti di cura - Anno 2003* ○
11. *L'ospedalizzazione di pazienti affetti da disturbi psichici - Anni 1999-2002* ○
12. *Dimissioni dagli istituti di cura in Italia - Anni 2001-2002* ○
13. *Ricostruzione della popolazione residente per età e sesso nei comuni italiani - Anni 1992-2001* ○
14. *I laureati e il mercato del lavoro - Inserimento professionale dei laureati - Indagine 2004* ○
15. *I viaggi in Italia e all'estero nel 2004 - Indagine multiscopo sulle famiglie "Viaggi e vacanze" - Anno 2004* ○
16. *Il sistema delle indagini sulle acque - Anno 1999* ○
17. *Conti economici delle imprese - Anno 2002* ○
18. *Strutture familiari e opinioni su famiglia e figli - Indagine multiscopo sulle famiglie "Famiglia e soggetti sociali" - Anno 2003* ○
19. *Gli assicurati alle gestioni pensionistiche invalidità, vecchiaia e superstiti - Anno 2004* ○
20. *Dimissioni dagli istituti di cura per aborto spontaneo - Anni 2002-2003* ○



***Produzione editoriale
&
Altri servizi***

La produzione editoriale

LE PUBBLICAZIONI A CARATTERE GENERALE

Annuario statistico italiano 2005
pp. XXIV-824+1 cd-rom; € 50,00
ISBN 88-458-0895-5

Bollettino mensile di statistica
pp. 164 circa; € 15,00
ISSN 0021-3136

Compendio statistico italiano 2005
pp. 388; € 10,00
ISBN 88-458-1309-6

Genesees V. 3.0
Funzione Riponderazione
Tecniche e strumenti, n. 2, ed. 2005
pp. 220+1 cd-rom; € 27,00
ISBN 88-458-0870-X

Genesees V. 3.0
Funzione Stime ed Errori
Tecniche e strumenti, n. 3, ed. 2005
pp. 252+1 cd-rom; € 27,00
ISBN 88-458-0896-3

L'innovazione di frontiera
Relazioni
Quaderni del MIPA, n. 3, ed. 2005
pp. 212; € 15,00
ISBN 88-458-0877-7

Politiche per l'internazionalizzazione e competitività del sistema economico italiano
Sportello Italia
Quaderni del MIPA, n. 4, ed. 2005
pp. 300; € 22,00
ISBN 88-458-0891-2

Rapporto annuale
La situazione del Paese nel 2004
pp. XXXII-420; € 25,00
ISBN 88-458-0887-4
ISSN 1594-3135

Rapporto annuale
La situazione del Paese nel 2004
pp. XXXII-420+1 cd-rom; € 30,00
ISBN 88-458-0888-2
ISSN 1594-3135

LE NOVITÀ EDITORIALI A CARATTERE TEMATICO

AMBIENTE E TERRITORIO

Statistiche ambientali
Annuari, n. 8, edizione 2005
pp. 548+1 cd-rom; € 39,00
ISBN 88-458-1293-6

POPOLAZIONE

Decessi: caratteristiche demografiche e sociali (*)
anno 2001
Annuari, n. 10, edizione 2005
pp. 144; € 11,00
ISBN 88-458-0872-6

Matrimoni, separazioni e divorzi (*)
anno 2001
Annuari, n. 14, edizione 2005
pp. 160; € 13,00
ISBN 88-458-0876-9

Movimento migratorio della popolazione residente: iscrizioni e cancellazioni anagrafiche
anno 2000
Annuari, n. 13, edizione 2005
pp. 228+1 cd-rom; € 25,00
ISBN 88-458-0875-0

Popolazione e movimento anagrafico dei comuni

anno 2003
Annuari, n. 16, edizione 2005
pp. 264+1 cd-rom; € 27,00
ISBN 88-458-1300-2

SANITÀ E PREVIDENZA

Gli assicurati alle gestioni pensionistiche invalidità, vecchiaia e superstiti (*)
anno 2003
Informazioni, n. 30, edizione 2005
pp. 72; € 9,00
ISBN 88-458-1304-5

L'assistenza residenziale in Italia: regioni a confronto
anno 2001
Informazioni, n. 18, edizione 2005
pp. 96+1 cd-rom; € 14,00
ISBN 88-458-0898-X

Cause di morte
anno 2001
Annuari, n. 17, edizione 2005
pp. 428; € 28,00
ISBN 88-458-0886-6

Decessi: caratteristiche demografiche e sociali (*)

anno 2001
Annuari, n. 10, edizione 2005
pp. 144; € 11,00
ISBN 88-458-0872-6

L'interruzione volontaria di gravidanza in Italia

anno 2002
Informazioni, n. 16, edizione 2005
pp. 114; € 12,00
ISBN 88-458-0889-0

Le notifiche di malattie infettive in Italia

anno 2002
Informazioni, n. 2, edizione 2005
pp. 128; € 22,00
ISBN 88-458-0863-7

Nuove evidenze nell'evoluzione della mortalità per tumori in Italia

anni 1970-1999
Indicatori statistici, n. 5, edizione 2005
pp. 118; € 11,00
ISBN 88-458-0904-8

Le organizzazioni di volontariato in Italia (*)

anno 2001
Informazioni, n. 27, edizione 2005
pp. 250; € 22,00
ISBN 88-458-1298-7

Le pubblicazioni con (*) sono riportate in più settori editoriali



Sistema sanitario e salute della popolazione

Indicatori regionali - Anni 2001-2002
Informazioni, n. 14, edizione 2005
pp. 268+1 cd-rom; € 27,00
ISBN 88-458-0883-1

Statistiche della previdenza e dell'assistenza sociale (*)

II - I beneficiari delle prestazioni pensionistiche
anno 2002
Annuari, n. 4, edizione 2005
pp. 156+1 cd-rom; € 17,50
ISBN 88-458-0864-5

Statistiche della previdenza e dell'assistenza sociale (*)

I - I trattamenti pensionistici
anno 2003
Annuari, n. 5, edizione 2005
pp. 112+1 cd-rom; € 16,00
ISBN 88-458-1292-8

Struttura e attività degli istituti di cura

anno 2002
Informazioni, n. 17, edizione 2005
pp. 222; € 22,00
ISBN 88-458-0897-1

CULTURA

Cultura, socialità e tempo libero (*)

anno 2003
Informazioni, n. 12, edizione 2005
pp. 112+1 cd-rom; € 17,00
ISBN 88-458-0881-5

I diplomati universitari e il mercato del lavoro (*)

Inserimento professionale dei diplomati universitari - Indagine 2002
Informazioni, n. 7, edizione 2005
pp. 292+1 cd-rom; € 25,00
ISBN 88-458-0871-8

La produzione libraria nel 2003

Dati definitivi
Informazioni, n. 20, edizione 2005
pp. 92; € 9,00
ISBN 88-458-0902-1

Lo sport che cambia (*)

I comportamenti emergenti e le nuove tendenze della pratica sportiva in Italia
Argomenti, n. 29, edizione 2005
pp. 292; € 20,00
ISBN 88-458-0905-6

Statistiche culturali

anni 2002-2003
Annuari, n. 43, edizione 2005
pp. 236; € 22,00
ISBN 88-458-0892-0

FAMIGLIA E SOCIETÀ

I consumi delle famiglie

anno 2003
Annuari, n. 10, edizione 2005
pp. 168+1 cd-rom; € 19,00
ISBN 88-458-0900-5

Cultura, socialità e tempo libero (*)

anno 2003
Informazioni, n. 12, edizione 2005
pp. 112+1 cd-rom; € 17,00
ISBN 88-458-0881-5

Famiglia, abitazione e zona in cui si vive

anno 2003
Informazioni, n. 19, edizione 2005
pp. 112+1 cd-rom; € 17,00
ISBN 88-458-0901-3

Il monitoraggio del processo e la stima dell'errore

nelle indagini telefoniche
Applicazione all'indagine sulla sicurezza dei cittadini
Metodi e norme, n. 25, edizione 2005
pp. 124; € 12,00
ISBN 88-458-1299-5

La rete di rilevazione Capi dell'Istat per la conduzione dell'indagine continua sulle Forze di Lavoro (*)

Metodi e norme, n. 24, edizione 2005
pp. 104; € 11,00
ISBN 88-458-0894-7

I servizi pubblici e di pubblica utilità: utilizzo e soddisfazione

anno 2003
Informazioni, n. 26, edizione 2005
pp. 164+1 cd-rom; € 19,00
ISBN 88-458-1297-9

Lo sport che cambia (*)

I comportamenti emergenti e le nuove tendenze della pratica sportiva in Italia
Argomenti, n. 29, edizione 2005
pp. 292; € 20,00
ISBN 88-458-0905-6

Stili di vita e condizioni di salute

anno 2003
Informazioni, n. 25, edizione 2005
pp. 120+1 cd-rom; € 16,00
ISBN 88-458-1291-X

I viaggi in Italia e all'estero nel 2003 (*)

Informazioni, n. 1, edizione 2005
pp. 96+1 cd-rom; € 12,50
ISBN 88-458-0861-0

PUBBLICA AMMINISTRAZIONE

Gli assicurati alle gestioni pensionistiche invalidità, vecchiaia e superstiti (*)

anno 2003
Informazioni, n. 30, edizione 2005
pp. 72; € 9,00
ISBN 88-458-1304-5

I bilanci consuntivi delle amministrazioni provinciali

anno 2002
Informazioni, n. 9, edizione 2005
pp. 48+1 cd-rom; € 14,00
ISBN 88-458-0874-2

I bilanci consuntivi delle regioni e delle province autonome

anno 2001
Informazioni, n. 4, edizione 2005
pp. 32+1 cd-rom; € 14,00
ISBN 88-458-0866-1

I bilanci consuntivi e i servizi delle Camere di commercio, industria, artigianato e agricoltura

anno 2001
Informazioni, n. 5, edizione 2005
pp. 52+1 cd-rom; € 14,00
ISBN 88-458-0867-X

Le organizzazioni di volontariato in Italia (*)

anno 2001
Informazioni, n. 27, edizione 2005
pp. 250; € 22,00
ISBN 88-458-1298-7

Statistiche della previdenza e dell'assistenza sociale (*)

II - I beneficiari delle prestazioni pensionistiche - Anno 2002
Annuari, n. 4, edizione 2005
pp. 156+1 cd-rom; € 17,50
ISBN 88-458-0864-5

Statistiche della previdenza e dell'assistenza sociale (*)

I - I trattamenti pensionistici
anno 2003
Annuari, n. 5, edizione 2005
pp. 112+1 cd-rom; € 16,00
ISBN 88-458-1292-8

GIUSTIZIA

Matrimoni, separazioni e divorzi (*)

anno 2001
Annuari, n. 14, edizione 2005
pp. 160; € 13,00
ISBN 88-458-0876-9



Statistiche giudiziarie civili
anno 2003
Annuari, n. 12, edizione 2005
pp. 260; € 22,00
ISBN 88-458-1295-2

Statistiche giudiziarie penali
anno 2003
Annuari, n. 12, edizione 2005
pp. 344; € 32,00
ISBN 88-458-1289-8

CONTI NAZIONALI

Contabilità nazionale
Tomo 1 - Conti economici nazionali - Anni 1992-2003
Annuari, n. 9, edizione 2005
pp. 236; € 22,00
ISBN 88-458-0862-9

I conti economici nazionali per settore istituzionale: le nuove stime secondo il Sec95
Metodi e norme, n. 23, edizione 2005
pp. 336; € 32,00
ISBN 88-458-0884-X

Valore aggiunto ai prezzi di base dell'agricoltura per regione
anni 1999-2004
Informazioni, n. 23, edizione 2005
pp. 134+1 cd-rom; € 17,00
ISBN 88-458-1288-X

LAVORO

I diplomati universitari e il mercato del lavoro (*)
Inserimento professionale dei diplomati universitari - Indagine 2002
Informazioni, n. 7, edizione 2005
pp. 292+1 cd-rom; € 25,00
ISBN 88-458-0871-8

Lavoro e retribuzioni
anno 2001
Annuari, n. 7, edizione 2005
pp. 236+1 cd-rom; € 25,00
ISBN 88-458-0879-3

La rete di rilevazione Capi dell'Istat per la conduzione dell'indagine continua sulle Forze di Lavoro (*)
Metodi e norme, n. 24, edizione 2005
pp. 104; € 11,00
ISBN 88-458-0894-7

Le retribuzioni contrattuali annue di competenza
base dicembre 1995=100
anni 1996-2001
Informazioni, n. 15, edizione 2005
pp. 56+1 cd-rom; € 14,00
ISBN 88-458-0885-8

Statistiche della previdenza e dell'assistenza sociale (*)
II - I beneficiari delle prestazioni pensionistiche - Anno 2002
Annuari, n. 4, edizione 2005
pp. 156+1 cd-rom; € 17,50
ISBN 88-458-0864-5

Statistiche della previdenza e dell'assistenza sociale (*)
I - I trattamenti pensionistici anno 2003
Annuari, n. 5, edizione 2005
pp. 112+1 cd-rom; € 16,00
ISBN 88-458-1292-8

PREZZI

Il valore della moneta in Italia dal 1861 al 2004
Informazioni, n. 24, edizione 2005
pp. 168; € 14,00
ISBN 88-458-1290-1

AGRICOLTURA

Statistiche dell'agricoltura
anno 2000
Annuari, n. 48, edizione 2005
pp. 356; € 27,00
ISBN 88-458-0893-9

INDUSTRIA

Classificazione delle forme giuridiche delle unità legali (*)
Metodi e norme, n. 26, edizione 2005
pp. 140; € 10,00
ISBN 88-458-1307-X

I consumi energetici delle imprese industriali
anno 2002
Informazioni, n. 13, edizione 2005
pp. 44+1 cd-rom; € 14,00
ISBN 88-458-0882-3

Conti economici delle imprese (*)
anno 2001
Informazioni, n. 28, edizione 2005
pp. 136+1 cd-rom; € 17,00
ISBN 88-458-1301-0

La produzione dell'industria dei prodotti chimici e delle fibre sintetiche e artificiali
Statistica per trimestri - Anno 2003
Informazioni, n. 22, edizione 2005
pp. 52+1 cd-rom; € 14,00
ISBN 88-458-0906-4

La produzione dell'industria siderurgica
anno 2003
Informazioni, n. 11, edizione 2005
pp. 52+1 cd-rom; € 14,00
ISBN 88-458-0880-7

La produzione dell'industria tessile e dell'abbigliamento
Statistica per trimestri
anno 2003
Informazioni, n. 21, edizione 2005
pp. 56+1 cd-rom; € 14,00
ISBN 88-458-0903-X

SERVIZI

Classificazione delle forme giuridiche delle unità legali (*)
Metodi e norme, n. 26, edizione 2005
pp. 140; € 10,00
ISBN 88-458-1307-X

Conti economici delle imprese (*)
anno 2001
Informazioni, n. 28, edizione 2005
pp. 136+1 cd-rom; € 17,00
ISBN 88-458-1301-0

Trasporto merci su strada
anno 2003
Informazioni, n. 10, edizione 2005
pp. 56+1 cd-rom; € 14,00
ISBN 88-458-0878-5

Statistiche dei trasporti
anni 2002-2003
Annuari, n. 4, edizione 2005
pp. 284; € 22,00
ISBN 88-458-0890-4

Statistiche del trasporto aereo
anno 2002
Informazioni, n. 3, edizione 2005
pp. 44+1 cd-rom; € 13,00
ISBN 88-458-0865-3

I viaggi in Italia e all'estero nel 2003 (*)
Informazioni, n. 1, edizione 2005
pp. 96+1 cd-rom; € 12,50
ISBN 88-458-0861-0

COMMERCIO ESTERO

Commercio estero e attività internazionali delle imprese 2004
1. Merci, servizi, investimenti diretti
2. Paesi, settori, regioni
+ *L'Italia nell'economia internazionale Rapporto ICE 2004-2005* + 1 cd-rom
+ Sintesi del Rapporto ICE
Annuari, n. 7, edizione 2005
pp. 368 + 432 + 456 + 44
€ 100,00 (in cofanetto)
ISBN 88-458-0899-8

PRODOTTI CENSUARI

5° CENSIMENTO GENERALE DELL'AGRICOLTURA 22 OTTOBRE 2000

Caratteristiche strutturali delle aziende agricole

Fascicolo nazionale; € 25,00

Fascicoli regionali; € 22,00

Fascicoli provinciali; € 22,00

Caratteristiche tipologiche delle aziende agricole

Fascicolo nazionale; € 20,00

Fascicoli regionali; € 14,00

VOLUMI TEMATICI

La coltivazione della vite in Italia

Volume I - Caratteristiche generali

pp. 300; € 26,50; ISBN 88-458-1280-4

Volume II - Vitigni

pp. 248; € 22,00; ISBN 88-458-1281-2

La donna in agricoltura

pp. 316; € 14,00; ISBN 88-458-1284-7

Le imprese agricole

pp. 338; € 22,00; ISBN 88-458-1283-9

Le infrastrutture delle aziende agricole

pp. 150; € 11,50; ISBN 88-458-1279-0

La zootecnia in Italia

pp. 380; € 26,50; ISBN 88-458-1282-0

14° CENSIMENTO GENERALE DELLA POPOLAZIONE E DELLE ABITAZIONI - 21 OTTOBRE 2001

Primi risultati

pp. 300+1 cd-rom; € 25,00; ISBN 88-458-0689-8

Popolazione legale

pp. 312+1 cd-rom; € 27,00; ISBN 88-458-1069-0

Struttura demografica e familiare della popolazione residente - Italia

pp. 294+1 cd-rom; € 32,00; ISBN 88-458-1388-6

Popolazione residente e abitazioni nelle province italiane

Fascicoli provinciali; € 19,00/27,00

8° CENSIMENTO GENERALE DELL'INDUSTRIA E DEI SERVIZI - 22 OTTOBRE 2001

Imprese, istituzioni e unità locali

Fascicolo nazionale; € 31,50

Fascicoli regionali; € 22,00

Fascicoli provinciali; € 14,00

Per gli utenti che acquistano oltre 10 volumi dei **PRODOTTI CENSUARI** è previsto uno sconto del 25%.

Altri prodotti e servizi

ABBONAMENTI 2006

L'abbonamento consente di disporre di tutte le informazioni relative al settore tematico prescelto, diffuse attraverso le pubblicazioni editate nel 2006, accompagnate, ove previsto, da supporto informatico (floppy disk, cd-rom). Gli abbonati riceveranno per posta i prodotti che saranno via via pubblicati nel/i settore/i prescelto/i, editi nell'anno di sottoscrizione dell'abbonamento, ad esclusione dei volumi inseriti nelle collane: Tecniche e strumenti, Essays, Quaderni del Mipa e Censimenti. Oltre all'abbonamento ai singoli settori editoriali è prevista la modalità di abbonamento "Tutti i settori", che comprende tutta la produzione editoriale dell'Istituto edita nel 2006 compresi i volumi del Commercio estero. L'abbonamento all'area "Generale", infine, comprende 11 numeri del *Bollettino mensile di statistica* e l'*Annuario statistico italiano*. Tutti coloro che sottoscriveranno un abbonamento anche ad un solo settore riceveranno, gratuitamente, una copia del *Rapporto annuale*. Per meglio comprendere il sistema degli abbonamenti è possibile visionare, sul sito www.istat.it, l'elenco 2004 e l'elenco 2005 delle pubblicazioni inviate agli abbonati alle edizioni 2004 e 2005.

Per sottoscrivere gli abbonamenti si può utilizzare il modulo riportato nella pagina seguente.

WWW.ISTAT.IT

Nel sito Internet è possibile informarsi sulla produzione editoriale più recente, richiedere prodotti e servizi offerti dall'Istat, leggere e prelevare i comunicati stampa, accedere alle Banche Dati, collegarsi con altri siti nazionali e internazionali. Inoltre, è possibile consultare il catalogo della produzione editoriale on line, dove ci sono tutte le informazioni relative ai prodotti a partire dalle edizioni 2000.

Ulteriori informazioni possono essere richieste a:

ISTAT - Direzione centrale per la diffusione dell'informazione statistica e il supporto alla produzione editoriale
Via Cesare Balbo, 16 - 00184 ROMA - Tel. 0646733278/80 - Fax 0646733477 - e-mail: marketing@istat.it

Modulo di richiesta pubblicazioni

Inviare questo modulo via fax al numero 0646733477 oppure spedire in busta chiusa a:
Istituto nazionale di statistica - DCDE - Commercializzazione e Marketing - Via Cesare Balbo, 16 - 00184 Roma
Per ulteriori informazioni telefonare ai numeri 0646733286/74

Desidero ricevere le seguenti pubblicazioni:

Prezzo	Codice ISBN	Titolo
_____	_____	_____
_____	_____	_____
_____	_____	_____
_____	_____	_____
_____	_____	_____
_____	_____	_____

Totale _____ Sconto (a) _____ Contributo spese di spedizione (€ 5,00) Importo da pagare _____

(a) Sconti e agevolazioni: il Sistan, gli Enti pubblici e le Università usufruiscono di uno sconto del 20% solo se sottoscrivono l'abbonamento direttamente con l'Istat.

RICHIEDENTE

Cognome _____ Nome _____

Ente _____ Qualifica _____

Codice fiscale/ P. IVA | | | | | | | | | | | | | | | | | | | | | |

Indirizzo _____ CAP _____ Città _____

Prov. _____ Tel. _____ Fax _____

E-mail _____

Data _____ Firma _____

DESTINATARIO DEI PRODOTTI (SE DIVERSO DAL RICHIEDENTE)

Cognome _____ Nome _____

Ente _____ Indirizzo _____

CAP _____ Città _____ Tel. _____ Fax _____

MODALITÀ DI PAGAMENTO:

Gli importi dovranno essere versati dall'acquirente, **dopo il ricevimento della fattura**, sul c/c postale n. 619007, oppure con bonifico bancario c/o la Banca Nazionale del Lavoro, **indicando con chiarezza il numero, la data della fattura e il codice cliente**. Per i versamenti tramite bonifico bancario le coordinate sono: c/c n. 218050, ABI 01005.8, CAB 03382.9; via swift: B.N.L.I. IT RR, codice CIN K, codice anagrafico 63999228/j.

INFORMATIVA - I dati da lei forniti saranno utilizzati per l'esecuzione dell'ordine e per l'invio, da parte dell'Istat, di promozioni commerciali, senza alcun impegno da parte sua. Il trattamento dei dati avverrà nell'assoluto rispetto della disciplina dettata dal d.lgs. 196/2003; essi non verranno utilizzati per finalità diverse da quelle indicate e saranno trattati esclusivamente dai dipendenti dell'Istituto incaricati. Il titolare dei dati è l'Istituto nazionale di statistica, Via Cesare Balbo, 16 - 00184 Roma - tel. 064673.3266/68, fax 0646733477; responsabile del trattamento è il Direttore centrale per la diffusione dell'informazione statistica e il supporto alla produzione editoriale, anche per quanto riguarda l'esercizio dei diritti dell'interessato di cui all'articolo 7 del d.lgs. 196/2003.

PVSP06

PIÙ INFORMAZIONI. PIÙ VICINE A VOI.

I Centri d'Informazione Statistica

Per darvi più servizi e per esservi più vicino l'Istat ha aperto al pubblico una rete di Centri d'Informazione Statistica che copre l'intero territorio nazionale. Oltre alla vendita di prodotti informatici e pubblicazioni, i Centri rilasciano certificati sull'indice dei prezzi, offrono informazioni tramite collegamenti con le banche dati del Sistema statistico nazionale (Sistan) e dell'Eurostat (Ufficio di statistica della Comunità europea), forniscono elaborazioni statistiche "su misura" ed assistono i laureandi nella ricerca e selezione dei dati.

Presso i Centri d'Informazione Statistica, semplici cittadini, studenti, ricercatori, imprese e operatori della pubblica amministrazione troveranno assistenza qualificata e un facile accesso ai dati di cui hanno bisogno. D'ora in poi sarà più facile conoscere l'Istat e sarà più facile per tutti gli italiani conoscere l'Italia. Per gli orari di apertura al pubblico consultare il sito www.istat.it nella pagina "Prodotti e servizi".

ANCONA *Corso Garibaldi, 78*
Telefono 071/5013090-1 Fax 071/5013085

BARI *Piazza Aldo Moro, 61*
Telefono 080/5789317 Fax 080/5789335

BOLOGNA *Galleria Cavour, 9*
Telefono 051/6566111 Fax 051/6566182

BOLZANO *Viale Duca d'Aosta, 59*
Telefono 0471/414000 Fax 0471/414008

CAGLIARI *Via Firenze, 17*
Telefono 070/34998700-1 Fax 070/34998732-3

CAMPOBASSO *Via G. Mazzini, 129*
Telefono 0874/604854-8 Fax 0874/604885-6

CATANZARO *Viale Pio X, 116*
Telefono 0961/507629 Fax 0961/741240

FIRENZE *Via Santo Spirito, 14*
Telefono 055/2393311 Fax 055/2393335

GENOVA *Via San Vincenzo, 4*
Telefono 010/58497201 Fax 010/542351

MILANO *Via Fieno, 3*
Telefono 02/806132214 Fax 02/806132205

NAPOLI *Via G. Verdi, 18*
Telefono 081/4930190 Fax 081/4930185

PALERMO *Via Empedocle Restivo, 102*
Telefono 091/7290915 Fax 091/521426

PERUGIA *Via Cesare Balbo, 1*
Telefono 075/5826411 Fax 075/5826485

PESCARA *Via Caduta del Forte, 34*
Telefono 085/44120511-2 Fax 085/4216516

POTENZA *Via del Popolo, 4*
Telefono 0971/377211 Fax 0971/36866

ROMA *Via Cesare Balbo, 11/a*
Telefono 06/46733102 Fax 06/46733101

TORINO *Via Alessandro Volta, 3*
Telefono 011/5166711 Fax 011/539412

TRENTO *Via Brennero, 316*
Telefono 0461/497801 Fax 0461/497813

TRIESTE *Via Cesare Battisti, 18*
Telefono 040/6702558 Fax 040/6702599

VENEZIA-MESTRE *Corso del Popolo, 23*
Telefono 041/5070811 Fax 041/5070835

La Biblioteca centrale

È la più ricca biblioteca italiana in materia di discipline statistiche e affini. Il suo patrimonio, composto da oltre 500.000 volumi e 2.700 periodici in corso, comprende fonti statistiche e socio-economiche, studi metodologici, pubblicazioni periodiche degli Istituti nazionali di statistica di tutto il mondo, degli Enti internazionali e dei principali Enti e Istituti italiani ed esteri. È collegata con le principali banche dati nazionali ed estere. Il catalogo informatizzato della biblioteca è liberamente consultabile in rete sul sito Web dell'Istat alla voce Biblioteca (www.istat.it).

Oltre all'assistenza qualificata che è resa all'utenza in sede, è attivo un servizio di ricerche bibliografiche e di dati statistici a distanza, con l'invio dei risultati per posta o via fax, cui i cittadini, gli studenti, i ricercatori e le imprese possono accedere.

È a disposizione dell'utenza una sala di consultazione al secondo piano

ROMA Via Cesare Balbo, 16 Telefono 06/4673.2380 Fax 06/4673.2617

E-mail: biblio@istat.it

Orario: Piano secondo

da lunedì a venerdì 9.00 - 18.00

 *Sanità e previdenza*

Dimissioni dagli istituti di cura per aborto spontaneo

Anni 2002-2003

Nel volume sono contenuti dati e indicatori, aggiornati al 2003, relativi alle dimissioni dagli istituti di cura per aborto spontaneo. Sono incluse informazioni sulle caratteristiche socio-demografiche della donna (età, stato civile, titolo di studio, condizione professionale, luogo di residenza), sulla storia riproduttiva pregressa (numero di nati vivi, nati morti, interruzioni volontarie e aborti spontanei precedenti) e sull'aborto (età gestazionale, luogo, causa, tipo di intervento, terapia antalgica, durata della degenza). Accanto a un'analisi temporale del fenomeno, riferita agli anni 1984-2003, i dati e gli indicatori per l'anno più recente sono presentati a livello nazionale e a livello di dettaglio regionale e provinciale.

Le tavole riferite all'anno 2002 sono disponibili nel cd-rom allegato.

21012006020000005

€ 19,00

ISBN 88-458-1350-9



9 788845 813504

I settori

AMBIENTE E TERRITORIO		<i>Ambiente, territorio, climatologia</i>
POPOLAZIONE		<i>Popolazione, matrimoni, nascite, decessi, flussi migratori</i>
SANITÀ E PREVIDENZA		<i>Sanità, cause di morte, assistenza, previdenza sociale</i>
CULTURA		<i>Istruzione, cultura, elezioni, musei e istituzioni similari</i>
FAMIGLIA E SOCIETÀ		<i>Comportamenti delle famiglie (salute, letture, consumi, etc.)</i>
PUBBLICA AMMINISTRAZIONE		<i>Amministrazioni pubbliche, conti delle amministrazioni locali</i>
GIUSTIZIA		<i>Giustizia civile e penale, criminalità</i>
CONTI NAZIONALI		<i>Conti economici nazionali e territoriali</i>
LAVORO		<i>Occupati, disoccupati, conflitti di lavoro, retribuzioni</i>
PREZZI		<i>Indici dei prezzi alla produzione e al consumo</i>
AGRICOLTURA		<i>Agricoltura, zootecnia, foreste, caccia e pesca</i>
INDUSTRIA		<i>Industria in senso stretto, attività edilizia, opere pubbliche</i>
SERVIZI		<i>Commercio, turismo, trasporti e comunicazioni, credito</i>
COMMERCIO ESTERO		<i>Importazioni ed esportazioni per settore e Paese</i>

Alla produzione editoriale collocata nei 14 settori si affiancano le pubblicazioni periodiche dell'Istituto: Annuario statistico italiano, Bollettino mensile di statistica e Compendio statistico italiano. Il Rapporto annuale dell'Istat viene inviato a tutti gli abbonati anche ad un solo settore.

