

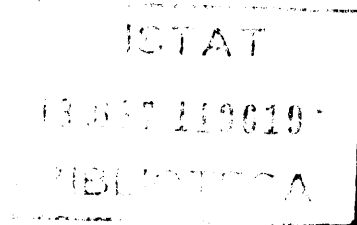

statistiche del lavoro



istat
istituto centrale
di statistica

volume 26

edizione 1986

Al fine di favorire la diffusione e l'utilizzazione dei dati e delle informazioni, l'ISTAT autorizza la riproduzione parziale o totale del contenuto del presente volume con la citazione della fonte.

331.094501/0

ISTAT - Biblioteca
Inventario S.B.N. R. 3863.....
Data 1999.....

ISSN: 0390-6450

INDICE

	Pagina
AVVERTENZE	7
1 - INDAGINI SULLE FORZE DI LAVORO	
Dati retrospettivi annuali	
Tav. 1.1 - Popolazione secondo la condizione e il sesso	23
Tav. 1.2 - Occupati secondo il sesso, la posizione nella professione e il settore di attività economica ..	24
Tav. 1.3 - Tassi di attività e tassi di disoccupazione secondo il sesso	26
Tav. 1.4 - Popolazione secondo il sesso, la condizione e la regione	27
Tav. 1.5 - Occupati secondo il sesso, la posizione nella professione, il settore di attività economica e la regione	39
Tav. 1.6 - Tassi di attività secondo il sesso e la classe di età o la regione	51
Tav. 1.7 - Tassi di disoccupazione secondo il sesso e la classe di età o la regione	52
Dati retrospettivi trimestrali	
Tav. 1.8 - Forze di lavoro secondo il sesso	53
Tav. 1.9 - Occupati secondo il sesso e il settore di attività economica	55
Tav. 1.10 - Occupati alle dipendenze secondo il sesso e il settore di attività economica	61
Tav. 1.11 - Persone in cerca di occupazione secondo la condizione e il sesso	67
2 - INDAGINI SULLE FORZE DI LAVORO	
Dati annuali 1984	
Tav. 2.1 - Popolazione secondo il sesso e la condizione	75
Tav. 2.2 - Tassi di attività della popolazione distribuita secondo la condizione del capo famiglia, la regione di residenza anagrafica e il sesso	76
Tav. 2.3 - Famiglie secondo la condizione, il settore economico e la posizione nella professione del capo famiglia, il numero dei componenti occupati e l'ampiezza	77
Tav. 2.4 - Famiglie secondo la condizione, il settore economico e la posizione nella professione del capo famiglia, il numero dei componenti disoccupati e l'ampiezza	78
Tav. 2.5 - Famiglie secondo la condizione, il settore economico e la posizione nella professione del capo famiglia, il numero dei componenti occupati e la ripartizione geografica	79
Tav. 2.6 - Famiglie secondo la condizione, il settore economico e la posizione nella professione del capo famiglia, il numero dei componenti disoccupati e la ripartizione geografica	80
Tav. 2.7 - Famiglie secondo la condizione e il settore economico del capo famiglia, i componenti occupati o in cerca di occupazione e l'ampiezza	81
Confronti internazionali	
Tav. 2.8 - Principali indicatori delle forze di lavoro in alcuni Paesi	82
3 - STIME DELL'OCCUPAZIONE NEL QUADRO DELLA CONTABILITÀ NAZIONALE	
Tav. 3.1 - Occupati presenti in Italia per ramo e branca	83
4 - NOTIZIE SULLE FORZE DI LAVORO RISULTANTI DA ALTRE FONTI	
Dipendenti delle Amministrazioni pubbliche	
Tav. 4.1 - Dipendenti delle Amministrazioni pubbliche per sottosettori	87
Tav. 4.2 - Dipendenti dello Stato, degli enti territoriali e degli enti pubblici	87
Tav. 4.3 - Dipendenti dello Stato e delle Aziende Autonome per Amministrazione di appartenenza	88
Tav. 4.4 - Dipendenti dello Stato per Amministrazione di appartenenza e per categoria	89
Tav. 4.5 - Impiegati civili ed operai dello Stato e delle Aziende autonome per Amministrazione e livello funzionale	89
Forze di lavoro risultanti da altre fonti	
Tav. 4.6 - Iscritti nelle liste ordinarie degli Uffici di collocamento per classe e sesso distintamente per ramo di attività economica e regione	90
Tav. 4.7 - Apprendisti occupati nelle aziende artigiane e non artigiane per ramo e classe di attività economica	91
Tav. 4.8 - Apprendisti occupati nelle aziende artigiane e non artigiane per regione	92
5 - CONFLITTI DI LAVORO	
Tav. 5.1 - Conflitti di lavoro distintamente per causa e ramo di attività economica e per regione	93
Tav. 5.2 - Lavoratori partecipanti distintamente per causa e ramo di attività economica e per regione ..	94
Tav. 5.3 - Ore di lavoro perdute distintamente per causa e ramo di attività economica e per regione ..	95
Tav. 5.4 - Conflitti di lavoro, lavoratori partecipanti ed ore di lavoro perdute, distintamente per tipo di conflitto e classe di lavoratori partecipanti	96

Tav. 5.5	- Conflitti di lavoro, lavoratori partecipanti ed ore di lavoro perdute, distintamente per tipo di conflitto e per classe di ore di lavoro perdute	96
Tav. 5.6	- Ore di lavoro perdute distintamente per mese, per tipo di conflitto e per ramo di attività economica	97
Tav. 5.7	- Conflitti di lavoro e lavoratori partecipanti per ramo di attività economica e regione	99
Tav. 5.8	- Ore di lavoro perdute per ramo di attività economica e per provincia	100

6 - INDAGINE MENSILE SULL'OCCUPAZIONE, GLI ORARI DI LAVORO E LE RETRIBUZIONI NELLA GRANDE INDUSTRIA

Tav. 6.1	- Indici dell'occupazione alle dipendenze	103
Tav. 6.2	- Tassi di rotazione dei dipendenti	104
Tav. 6.3	- Indici delle ore effettivamente lavorate mensilmente e guadagni medi mensili di fatto per operaio	105
Tav. 6.4	- Regime medio settimanale degli orari di lavoro e incidenza delle ore di lavoro straordinario sul totale delle ore lavorate mensilmente dagli operai	106

7 - RETRIBUZIONI CONTRATTUALI

Tav. 7.1	- Numeri indici medi annui delle retribuzioni contrattuali per dipendente e relative variazioni percentuali sull'anno precedente, per rami di attività economica e categoria di dipendenti - Base 1982 = 100	107
Tav. 7.2	- Numeri indici medi annui delle retribuzioni contrattuali per dipendente e relative variazioni percentuali sull'anno precedente, per rami di attività economica, gruppi di contratti, contratti e categoria di dipendenti - Base 1982 = 100	108
Tav. 7.3	- Numeri indici mensili delle retribuzioni contrattuali per dipendente, per gruppi di contratti, contratti e categoria di dipendenti - Base 1982 = 100 - Anno 1984	114
Tav. 7.4	- Numeri indici medi annui delle retribuzioni orarie contrattuali e relative variazioni percentuali sull'anno precedente, per rami di attività economica e categoria di dipendenti - Base 1982 = 100	120
Tav. 7.5	- Numeri indici medi annui delle retribuzioni orarie contrattuali e relative variazioni percentuali sull'anno precedente, per rami di attività economica, gruppi di contratti, contratti e categoria di dipendenti - Base 1982 = 100	121
Tav. 7.6	- Numeri indici mensili delle retribuzioni orarie contrattuali per gruppi di contratti, contratti e categoria di dipendenti - Base 1982 = 100 - Anno 1984	127
Tav. 7.7	- Incidenza percentuale, sulle retribuzioni contrattuali annue in vigore nel mese di riferimento, delle somme corrisposte ai lavoratori dipendenti a titolo di "una tantum" o per arretrati	133
Tav. 7.8	- Composizione delle retribuzioni lorde contrattuali degli operai agricoli a tempo indeterminato per provincia, categoria e qualifica - Valori annui secondo gli elementi componenti - Annata agraria 1983-1984	136
Tav. 7.9	- Retribuzioni lorde contrattuali degli operai agricoli a tempo determinato per provincia - Valori orari medi, retribuzioni per lavori comuni	140
Tav. 7.10	- Retribuzioni mensili lorde contrattuali degli operai e degli impiegati delle industrie, dei trasporti e del commercio - Zona unica salariale - Media 1984	142
Tav. 7.11	- Composizione delle retribuzioni mensili del personale civile dello Stato per carriera e qualifica - Dicembre 1984	146
Tav. 7.12	- Composizione della retribuzione e del costo del lavoro nei principali settori di attività economica per alcune categorie di lavoratori - Zona unica salariale - Anno 1984 - Medie mensili	147
Tav. 7.13	- Composizione della retribuzione e del costo del lavoro per alcune categorie di lavoratori - Anni 1975-1984	150
Tav. 7.14	- Durata settimanale del lavoro, giorni di ferie e altre ore detratte dal monte ore annuo, per settore di attività industriale e per anno	152

8 - INDAGINI SUI CONSUMI DELLE FAMIGLIE ITALIANE NEL 1984

Tav. 8.1	- Valore dei consumi delle famiglie secondo la ripartizione territoriale	155
Tav. 8.2	- Valore dei consumi delle famiglie secondo la condizione socio-economica del capo famiglia	156
Tav. 8.3	- Valore dei consumi delle famiglie secondo l'ampiezza e il tipo	159

TAVOLE ILLUSTRATE

Tav. 1	- Popolazione e forze di lavoro	76
Tav. 2	- Popolazione attiva e occupati in alcuni Paesi	76
Tav. 3	- Conflitti di lavoro	77
Tav. 4	- Indicatori del lavoro nella grande industria	106
Tav. 5	- Valore dei consumi delle famiglie per condizione socio-economica del capo famiglia	106
Tav. 6	- Valore dei consumi delle famiglie per ripartizione territoriale	107
Tav. 7	- Valore dei consumi delle famiglie per ampiezza della famiglia	107

AVVERTENZE

I - FORZE DI LAVORO

1. Generalità

La rilevazione delle forze di lavoro è effettuata dall'Istituto Centrale di statistica con periodicità trimestrale nei mesi di gennaio, aprile, luglio ed ottobre e viene realizzata con la tecnica del campione.

In base a tale tecnica vengono in primo luogo individuati i Comuni nei quali deve aver luogo la raccolta dei dati di base (primo stadio di campionamento). I Comuni capoluoghi di provincia e quelli aventi una popolazione non inferiore a 20.000 abitanti vengono inclusi tutti nel campione; i rimanenti Comuni, invece, vengono stratificati sulla base della zona altimetrica di appartenenza (montagna, collina, pianura) e della attività economica prevalente (agricoltura, industria, altre attività). Da ciascuno strato viene quindi estratto un Comune, con probabilità di sorteggio proporzionale al suo peso demografico, a rappresentare lo strato nel campione. Nei Comuni-campione viene successivamente effettuata la scelta delle famiglie da rilevare (secondo stadio di campionamento) mediante estrazione sistematica, dall'anagrafe comunale, di una prefissata percentuale di famiglie. La raccolta dei dati presso le famiglie estratte ha luogo nella settimana successiva a quella di riferimento ed è effettuata da rilevatori comunali mediante la compilazione di un apposito questionario, mod. Istat/P/70.

Tale modello, adottato a partire dal gennaio 1984, è più ampio del precedente, è allineato agli standards della CEE ed ha permesso di meglio approfondire alcuni aspetti del mercato del lavoro.

Ad ogni indagine trimestrale il campione delle famiglie viene rinnovato per metà; il campione dei Comuni con popolazione inferiore a 20.000 abitanti viene anche esso parzialmente rinnovato ogni anno in occasione dell'indagine estiva. Il piano di rotazione assicura che in ciascun Comune il campione di ogni indagine comprenda per metà famiglie intervistate nell'indagine precedente e per metà famiglie intervistate nella corrispondente rilevazione dell'anno precedente.

I risultati ottenuti dal campione vengono, ad ogni rilevazione, riportati, strato per strato, al

totale della popolazione residente al netto dei membri permanenti delle convivenze. Il riporto è fatto distintamente per i due sessi; la popolazione residente alla data di rilevazione viene preventivamente calcolata estrapolando i più recenti dati in possesso dell'Istituto.

A partire dal gennaio 1984 la popolazione di riferimento è stata adeguata ai risultati del censimento demografico del 1981; di conseguenza i dati assoluti riportati nel presente Annuario non sono comparabili con quelli contenuti nelle edizioni fino al 1983. Restano invece confrontabili i dati percentuali pur con la cautela dovuta al fatto che il nuovo questionario ha permesso di meglio precisare alcune situazioni che nel passato apparivano non ben definite.

Nel corso del 1984 è stato operato l'aggiornamento della base campionaria e della stratificazione dei Comuni sulla scorta delle risultanze del Censimento 1981. Detto aggiornamento ha riguardato, a partire dalla rilevazione di luglio 1984, circa due terzi delle provincie; nelle restanti provincie esso sarà introdotto a partire dalla rilevazione di luglio 1985.

Il campione di base è formato da circa 1.500 Comuni e 81.000 famiglie distribuiti su tutto il territorio nazionale. Esso è stato ampliato, fino a comprendere nel 1984 circa 1.900 Comuni e 124.000 famiglie, in alcune regioni (Piemonte, Lombardia, Friuli V. G., Emilia-Romagna), nella provincia di Sassari e nel comprensorio di Pesaro, dove per interessamento di alcuni Enti locali si sono volute ottenere stime campionarie significative a livello sub regionale almeno per i principali aggregati di popolazione rilevati.

L'ampliamento del campione ha portato modifiche nel numero e nella struttura dei Comuni estratti e nel numero delle famiglie rilevate. In particolare, allo scopo di ottenere una maggiore rappresentazione territoriale, nelle suddette regioni e provincie sono stati assimilati ai Comuni capoluoghi o con popolazione non inferiore a 20.000 abitanti anche Comuni compresi nella fascia tra 10.000 e 20.000 ed eccezionalmente anche Comuni della fascia inferiore importanti sul piano provinciale.

I dati riportati nelle tavole fanno riferimento alla popolazione residente delle famiglie al net-

to delle persone temporaneamente emigrate all'estero e riflettono, di norma, la situazione della prima settimana del mese priva di festività intermedie; per alcuni caratteri (età, stato civile, titolo di studio, ecc.) i dati fanno riferimento al venerdì di detta settimana.

I dati ripartizionali o regionali si riferiscono alle persone con dimora di fatto nel territorio interessato, persone, cioè che vi dimorano *abituamente*, ancorchè risultino anagraficamente residenti in altra ripartizione o regione.

I valori medi che compaiono nelle tavole sono la media aritmetica delle risultanze delle quattro rilevazioni effettuate nell'anno.

La classificazione adottata per le attività economiche è la Nomenclatura delle Attività Economiche delle Comunità Europee (N.A.C.E.) utilizzata anche nel quadro della contabilità nazionale.

In tutte le tavole le cifre assolute, salvo diversa indicazione, sono espresse in *migliaia* di unità.

A causa degli arrotondamenti al migliaio effettuati direttamente dal computer, uno stesso aggregato può presentare cifre diverse (qualche unità in più o in meno) da tavola a tavola; inoltre, nell'ambito di ciascuna tavola, non sempre si trova realizzata la quadratura orizzontale e verticale.

2. Definizioni e classificazioni

Le definizioni adottate per i vari aggregati corrispondono in linea generale a quelle raccomandate dagli Enti internazionali, in particolare dal Bureau International du Travail (B.I.T.).

Forze di lavoro (FL) – Comprendono gli occupati e le persone in cerca di occupazione.

Occupati – Comprendono le persone in età di 14 anni e più che:

- hanno dichiarato di possedere un'occupazione, anche se nella settimana di riferimento non hanno svolto attività lavorativa per qualsiasi motivo (nelle tavole vengono indicate come "occupati dichiarati");

- hanno indicato una condizione diversa da occupato, ma hanno tuttavia effettuato almeno un'ora di lavoro nella settimana di riferimento (nelle tavole vengono indicate come "altre persone con attività lavorativa").

Nell'ambito degli occupati vengono evidenziati i *sottoccupati*, cioè coloro che nella settimana di riferimento hanno svolto un orario

di lavoro effettivo inferiore a quello abituale per ragioni economiche, vale a dire imputabili alla mancanza di una maggiore domanda di lavoro, oppure lavorano a tempo parziale perchè non hanno potuto trovare una occupazione a tempo pieno.

Persone in cerca di occupazione – Comprendono:

- i *disoccupati*, ossia le persone in età di 14 anni e più che hanno perduto una precedente occupazione alle dipendenze per licenziamento, fine di un lavoro a tempo determinato, dimissioni, non hanno effettuato neppure un'ora di lavoro nella settimana di riferimento ed hanno dichiarato esplicitamente:

- a) di essere alla ricerca di un'occupazione alle dipendenze e di essere *immediatamente disponibili per lavorare*;

- b) che inizieranno in epoca successiva all'indagine un lavoro alle dipendenze ed hanno già trovato il posto;

- c) che inizieranno in epoca successiva all'indagine un'attività in proprio ed hanno già predisposto i mezzi per esercitarla.

In passato venivano incluse tra i disoccupati anche le persone che avevano svolto in precedenza un'attività in proprio; non venivano invece esplicitati, in sede di intervista, gli anzidetti gruppi b) e c);

- le *persone in cerca di prima occupazione*, ossia le persone in età di 14 anni e più che non hanno mai esercitato un'attività lavorativa oppure l'hanno esercitata in proprio oppure, ancora, hanno smesso volontariamente di lavorare per un periodo di tempo non inferiore ad un anno e si trovano in una delle seguenti situazioni:

- a) sono alla ricerca di un'occupazione alle dipendenze e sono *immediatamente disponibili per lavorare*;

- b) inizieranno in epoca successiva all'indagine un lavoro alle dipendenze ed hanno già trovato il posto;

- c) inizieranno in epoca successiva all'indagine un'attività in proprio ed hanno già predisposto i mezzi per esercitarla.

Come per i disoccupati, gli ultimi due gruppi di persone, b) e c), in passato non venivano espressamente esplicitati in sede di intervista. I disoccupati e le persone in cerca di prima occupazione dichiaratisi tali al quesito riguardante la loro condizione, che hanno manifestato soltanto l'intenzione di esercitare un lavoro in proprio e non hanno ancora predisposto i mezzi per esercitarlo, vengono classificati tra le altre persone in cerca di lavoro;

– le *altre persone in cerca di lavoro*, ossia le persone in età di 14 anni e più che si sono dichiarate non forze di lavoro (*casalinga*, *studente*, *ritirato dal lavoro*, ecc.), ma ad una successiva domanda della stessa intervista hanno affermato di cercare un'occupazione.

Sono anche inclusi in questo gruppo i disoccupati dichiaratisi tali che hanno perso il lavoro per motivi diversi da licenziamento, fine di un lavoro a tempo determinato, dimissioni, nonché come già detto sopra, i disoccupati e le persone in cerca di prima occupazione dichiaratisi tali che hanno manifestato soltanto l'intenzione di esercitare un lavoro in proprio non avendo ancora predisposto i mezzi per esercitarlo.

I dati sulle persone in cerca di occupazione non sono comparabili con i dati sugli iscritti nelle liste di collocamento rilevati dal Ministero del Lavoro e della Previdenza Sociale tramite gli Uffici di collocamento, a causa della diversa natura delle due fonti: "statistica" quella delle rilevazioni Istat, "amministrativa" quella delle liste di collocamento.

Dette liste, infatti, oltre ai disoccupati, alle persone in cerca di prima occupazione e alle persone in condizione non professionale in cerca di lavoro, rilevate come tali dall'Istat, spesso comprendono anche: *a)* persone che in mancanza di una stabile occupazione svolgono un'attività lavorativa occasionale alle dipendenze altrui o in aziende familiari, oppure sono occupate in lavori marginali; *b)* lavoratori in proprio che aspirano ad un lavoro subordinato; *c)* persone che sono alla ricerca di un lavoro limitato, per età avanzata o precarie condizioni di salute; *d)* persone che non sono alla ricerca di un'occupazione, ma che si iscrivono nelle liste per ottenere sussidi di assistenza conseguibili col certificato di iscrizione, per fare ottenere al coniuge gli assegni familiari, ecc.; *e)* persone che avrebbero dovuto essere cancellate dalle liste, ma che vi figurano ancora per ritardo nella cancellazione.

Per contro le liste di collocamento non comprendono le seguenti persone che sono senz'altro da considerare disoccupate e che come tali vengono classificate nelle indagini Istat: *a)* persone che sono alla ricerca di un lavoro non subordinato; *b)* persone che sono alla ricerca di un lavoro subordinato per il quale non è prevista l'iscrizione nelle liste (impieghi presso lo Stato, Enti, Aziende pubbliche, ecc.).

Non forze di lavoro (NFL) – Comprendono le persone che hanno dichiarato di essere in

una delle condizioni qui di seguito definite e di non aver svolto alcuna attività lavorativa né di aver cercato lavoro nella settimana di riferimento:

casalinga, chi si dedica prevalentemente alla cura della propria casa; *studente*, chi si dedica prevalentemente allo studio; *ritirato dal lavoro*, chi ha cessato un'attività lavorativa per raggiunti limiti di età, invalidità od altra causa; *inabile*, chi è fisicamente impossibilitato a svolgere attività lavorativa; *servizio di leva*, chi assolve gli obblighi di leva; *altra persona non appartenente alle forze di lavoro*, chi si trova in condizione diversa da quelle sopra elencate, compresa la popolazione in età fino a 13 anni.

Età – Le classi di età fanno riferimento agli anni compiuti e pertanto vanno intese come segue:

fino a 13 anni: dalla nascita al giorno precedente il 14° compleanno;

14-19 anni: dal giorno del 14° compleanno al giorno precedente il 20° compleanno;

20-24 anni: dal giorno del 20° compleanno al giorno precedente il 25° compleanno;

.....
65 ed oltre: dal giorno del 65° compleanno in poi.

Titolo di studio – Viene rilevato il più elevato titolo di studio conseguito. Sono considerate fornite di *licenza elementare* anche le persone che hanno conseguito il certificato di proscioglimento anteriormente alla sua abolizione. *Analfabeta* è chi non sa leggere nè scrivere oppure sa solo leggere o solo scrivere.

Ripartizione – Oltre le 20 regioni, vengono indicate le "ripartizioni geografiche" che vanno intese come segue:

I. Italia Nord-Occidentale: Piemonte, Valle d'Aosta, Lombardia, Liguria;

II. Italia Nord-Orientale: Tre Venezie, Emilia-Romagna;

III. Italia Centrale: Toscana, Umbria, Marche, Lazio;

IV. Italia Meridionale e insulare: Abruzzi, Molise, Campania, Puglia, Basilicata, Calabria, Sicilia, Sardegna.

Posizione nella professione – Le posizioni nella professione considerate sono:

- 1) Imprenditori e liberi professionisti;
- 2) Lavoratori in proprio;
- 3) Coadiuvanti;
- 4) Dirigenti ed impiegati;
- 5) Operai ed assimilati.

I raggruppamenti di posizione talvolta operati nelle tavole vanno intesi come segue:

- a) Indipendenti (posizioni 1, 2 e 3);
- b) Dipendenti o "alle dipendenze" posizioni (4 e 5).

Ramo di attività economica – I rami di attività economica sono:

- 1) Agricoltura (foreste, caccia e pesca);
- 2) Energia;
- 3) Industrie di trasformazione;
- 4) Industrie delle costruzioni e dell'installazione di impianti;
- 5) Commercio, alberghi e pubblici esercizi (comprese le officine e botteghe di riparazione di beni di consumo);
- 6) Trasporti e comunicazioni;
- 7) Credito, assicurazione e servizi per le imprese;
- 8) Amministrazione pubblica ed altri servizi.

I raggruppamenti di ramo talvolta operati nelle tavole vanno intesi come segue:

- a) Agricoltura (foreste, caccia e pesca) (ramo 1);
- b) Industria (rami da 2 a 4);
- c) Altre attività (rami da 5 a 8).

3. Grado di attendibilità dei risultati

I risultati delle rilevazioni delle forze di lavoro, in quanto ottenuti da un campione di famiglie, possono differire da quelli che si sarebbero ottenuti da una rilevazione completa, ossia estesa a tutto l'universo delle famiglie residenti in Italia. Data, peraltro, la rigorosa casualità della scelta del campione è possibile conoscere il grado di attendibilità dei risultati delle rilevazioni (numero degli occupati, dei disoccupati, ecc.) potendosi determinare, in termini probabilistici, l'ordine di grandezza degli scarti che essi presentano nei confronti dei risultati che si sarebbero ottenuti con una rilevazione completa.

È noto infatti dalla teoria dei campioni che il risultato \hat{Y} ottenuto da una rilevazione campionaria differisce da quello Y ottenibile da una rilevazione completa per uno scarto non superiore nel 68% circa dei casi ad S , nel 95% circa dei casi a $2S$ e nel 99% circa dei casi a $2,5S$, essendo S uno specifico scarto teorico assoluto, determinabile con opportuno procedimento di calcolo. Il che sta a significare che ove si effettuasse, sempre con le medesime modalità, una serie molto numerosa di rilevazioni campionarie, i risultati \hat{Y} relativi a circa il 68% delle rilevazioni stesse non si discosterebbero da Y per più di una volta S ; quelli ottenuti

da circa il 95% delle rilevazioni non si discosterebbero da Y per più di due volte S ed infine quelli ottenuti da circa il 99% delle rilevazioni non differirebbero da Y per più di due volte e mezzo lo scarto teorico S .

La conoscenza degli scarti teorici assoluti S relativi ai risultati delle singole indagini campionarie permette quindi di determinare, attorno ad essi, gli intervalli – detti *intervalli di attendibilità* – entro i quali, con una prefissata probabilità (68%, 95%, 99%....) risultano compresi i valori che si sarebbero ottenuti con una rilevazione completa. Per questo motivo nella Tab. 1 sono riportati i valori dello scarto teorico assoluto in funzione sia della grandezza dei dati ottenuti dall'indagine campionaria, sia del sesso e della circoscrizione territoriale di riferimento.

Ad illustrare la corretta utilizzazione della tabella si fanno qui di seguito alcune applicazioni esemplificative.

1° Esempio – L'indagine campionaria abbia determinato in $\hat{Y} = 5.000.000$ il numero delle forze di lavoro femminili e si voglia determinare l'intervallo entro il quale, con probabilità pari al 68%, cade il numero effettivo Y , ossia quello che si sarebbe ottenuto con una rilevazione estesa alla totalità delle famiglie italiane.

Si individua innanzitutto il numero $\hat{Y} = 5.000.000$ tra i valori crescenti riportati nella prima colonna della tabella. All'incrocio della riga corrispondente a tale numero con la colonna relativa alle *femmine* della circoscrizione territoriale *Italia* si trova il valore $S = 31.000$ dello scarto teorico assoluto, necessario per la determinazione dell'intervallo di attendibilità. Il limite inferiore di questo risulta pari a $5.000.000 - 31.000 = 4.969.000$ e quello superiore pari a $5.000.000 + 31.000 = 5.031.000$. Si ha quindi una probabilità pari al 68% (ossia si può equamente scommettere 68 contro 32) che il numero effettivo delle forze di lavoro femminili in Italia risulta compreso tra 4.969.000 e 5.031.000.

Infine, nel caso che si voglia lo scarto teorico relativo $S\%$, occorre dividere lo scarto teorico assoluto S per la stima \hat{Y} e moltiplicare per 100. Pertanto, nel caso in esame, è $S\% =$

$$\frac{31.000}{5.000.000} 100 = 0,62\%$$

2° Esempio – L'indagine campionaria abbia determinato in $\hat{Y} = 188.000$ unità il numero dei disoccupati maschi in Italia nell'aprile dell'anno 1973. Per determinare l'intervallo entro il quale, con probabilità pari al 68%, cade

il valore effettivo, deve cercarsi, come nel caso precedente, tra i valori crescenti riportati nella

prima colonna della tabella il numero $\hat{Y} = 188.000$.

Tabella 1 - Scarto teorico assoluto delle stime nazionali e regionali ottenute da una singola rilevazione trimestrale

STIMA \hat{Y}	ITALIA		REGIONI		
	Maschi S_1	Femmine S_2	Maschi S_3	FEMMINE (a)	
				Gruppo I S_4	Gruppo II S_5
10.000	-	-	1.100	1.050	1.000
20.000	2.350	1.950	1.600	1.550	1.550
30.000	2.850	2.400	2.000	2.000	2.050
40.000	3.250	2.800	2.350	2.350	2.450
50.000	3.600	3.100	2.650	2.700	2.850
75.000	4.300	3.800	3.250	3.400	3.750
100.000	4.900	4.400	3.800	4.050	4.550
150.000	5.900	5.400	4.750	5.100	6.000
200.000	6.700	6.200	5.550	6.050	7.250
250.000	7.450	6.950	6.250	6.900	8.450
300.000	8.100	7.600	6.850	7.650	9.550
400.000	9.200	8.800	8.000	9.100	11.600
500.000	10.200	9.800	9.000	10.350	13.450
750.000	12.250	12.050	11.200	13.150	17.650
1.000.000	13.950	13.900	13.050	15.500	21.400
1.250.000	15.450	15.500	14.700	17.700	-
1.500.000	16.800	17.000	16.250	19.750	-
1.750.000	18.000	18.350	17.600	21.600	-
2.000.000	19.150	19.600	18.950	23.350	-
3.000.000	23.050	24.000	23.500	-	-
5.000.000	29.050	31.000	30.900	-	-
7.500.000	34.950	37.950	-	-	-
10.000.000	39.850	43.800	-	-	-
15.000.000	47.900	-	-	-	-
20.000.000	55.950	-	-	-	-

(a) Gli scarti teorici risultano differenziati nelle diverse circoscrizioni territoriali a causa della diversa numerosità dei campioni in esse impiegati.

- Le regioni del primo gruppo sono: Piemonte, Lombardia, Trentino-Alto

Adige, Veneto, Lazio, Campania, Sicilia.

- Le regioni del secondo gruppo sono: Valle d'Aosta, Friuli-Venezia Giulia, Liguria, Emilia-Romagna, Toscana, Umbria, Marche, Abruzzi, Molise, Puglia, Basilicata, Calabria, Sardegna.

Poichè tale numero non figura tra quelli ivi indicati occorre procedere per interpolazione, considerando i due numeri consecutivi della tabella fra i quali è compreso il numero cercato. Tali numeri sono 150.000 e 200.000 ai quali nella colonna S_1 della tabella corrispondono rispettivamente i valori 5.900 e 6.700 dello scarto teorico assoluto. Facendo l'interpolazione lineare con le stesse regole che vengono usate, ad esempio, per le tavole dei logaritmi, si vede che il valore dello scarto teorico assoluto corrispondente a $\hat{Y} = 188.000$ risulta pari a 6.508. Pertanto, il limite inferiore dell'intervallo di attendibilità (al 68%) risulta dato da $188.000 - 6.508 = 181.492$ e quello superiore da $188.000 + 6.508 = 194.508$. Lo scarto teorico relativo è, quindi, dato da $\frac{6.508}{188.000} \cdot 100 = 3,46\%$

3° Esempio - Con riferimento agli esempi precedentemente considerati si determinino gli intervalli entro i quali i valori effettivi sono

contenuti con probabilità pari al 95% (anzichè al 68%).

Per tale determinazione occorre moltiplicare per 2 il valore dello scarto teorico assoluto, sia esso risultante direttamente dalla tabella ovvero ottenuto per interpolazione.

Nel caso del 1° esempio, per il quale in corrispondenza del valore $\hat{Y} = 5.000.000$ si era trovato $S = 31.000$, si avrà $2S = 62.000$ e quindi l'intervallo di attendibilità al 95% sarà determinato da $5.000.000 \pm 62.000$.

Nel caso del 2° esempio per il quale si era trovato il valore $S = 6.508$ in corrispondenza di $\hat{Y} = 188.000$, si avrà $2S = 13.016$ e quindi l'intervallo di attendibilità al 95% risulta determinato da 188.000 ± 13.016 .

La Tab. 1 fornisce, come è stato visto, l'ordine di grandezza degli scarti teorici assoluti delle stime trimestrali distintamente per i maschi e per le femmine. L'ordine di grandezza dello scarto teorico assoluto concernente una stima di un totale $\hat{Y}_{(M+F)}$, maschi più femmine, è dato da:

$$[1] S_{(M+F)} = \sqrt{S_M^2 + S_F^2 + 2 \cdot \rho_{M,F} \cdot S_M \cdot S_F}$$

dove S_M e S_F indicano gli scarti teorici assoluti delle due stime \hat{Y}_M e \hat{Y}_F e $\rho_{M,F}$ il coefficiente di correlazione che varia, generalmente, al varia-

re dei caratteri considerati. Per le stime degli aggregati delle forze di lavoro o degli occupati, $\rho_{M,F}$ può essere approssimato dai valori riportati nella Tab. 2.

Tabella 2 - Valori del coefficiente di correlazione $\rho_{M,F}$ per alcuni caratteri

Caratteri considerati per le "Forze di Lavoro" e gli "Occupati"	Coefficiente di correlazione
Maschi agricoltura - Femmine agricoltura	0,70
Maschi industria - Femmine industria	0,00
Maschi altre attività - Femmine altre attività	0,00
Maschi in complesso - Femmine in complesso	0,10

L'intervallo di attendibilità (al 68%) delle stime relative al totale dei due sessi risulta, a sua volta, determinato da $\hat{Y}_{(M+F)} \pm S_{(M+F)}$. Lo scarto teorico relativo è invece dato da :

$$[2] S_{(M+F)} \% = \frac{S_{(M+F)}}{\hat{Y}_M + \hat{Y}_F} 100$$

Infine, per quei caratteri non contemplati nella Tab. 2, una stima di larga massima dello scarto teorico assoluto $S_{(M+F)}$ può ottenersi utilizzando la formula:

$$[3] S_{(M+F)} = \sqrt{S_M^2 + S_F^2}$$

che si ottiene dalla [1] nella ipotesi $\rho_{M,F} = 0$.

4° Esempio - L'indagine campionaria ha

$$S_{(M+F)} = \sqrt{45.714^2 + 31.545^2 + 2 \cdot 0,10 \cdot 45.714 \cdot 31.545} = 58.080$$

I valori estremi dell'intervallo di attendibilità risultano, pertanto, dati da $18.838.000 - 58.080 = 18.779.920$ e da $18.838.000 + 58.080 = 18.896.080$.

Lo scarto teorico relativo, calcolato in base alla formula [2] è, a sua volta,

$$S_{(M+F)} \% = \frac{58.080}{18.838.000} 100 = 0,31\%$$

5° Esempio. - Si supponga di voler determinare l'intervallo di attendibilità della stima

$$S_{(M+F)} = \sqrt{19.708^2 + 14.470^2 + 2 \cdot 0,70 \cdot 19.708 \cdot 14.470} = 31.576$$

Il limite inferiore dell'intervallo di attendibilità (al 68%) risulta dato da $3.232.000 - 31.576 = 3.200.424$ e quello superiore da $3.232.000 + 31.576 = 3.263.576$.

Lo scarto teorico relativo è

determinato in $\hat{Y}_M = 13.642.000$ e $\hat{Y}_F = 5.196.000$ unità, rispettivamente per i maschi e per le femmine, il numero degli occupati in Italia nell'ottobre 1973.

Si vuole determinare l'intervallo di attendibilità al 68% della stima $\hat{Y}_{(M+F)} = \hat{Y}_M + \hat{Y}_F = 13.642.000 + 5.196.000 = 18.838.000$.

Con riferimento alle colonne S_1 e S_2 della Tab. 1, si trova che i valori degli scarti teorici assoluti S_M e S_F , corrispondenti alle due stime $\hat{Y}_M = 13.642.000$ e $\hat{Y}_F = 5.196.000$ risultano rispettivamente pari a 45.714 e 31.545. Poiché, nel presente caso, il valore di $\rho_{M,F}$ risulta pari a 0,10 (cfr. Tab. 2) lo scarto teorico assoluto è dato, in base alla formula [1], da

$\hat{Y}_{(M+F)} = \hat{Y}_M + \hat{Y}_F$, dove \hat{Y}_M e \hat{Y}_F , indicano rispettivamente gli occupati maschi e femmine nel settore dell'agricoltura in Italia nell'ottobre 1973, che ammontano, rispettivamente, a $\hat{Y}_M = 2.143.000$ e $\hat{Y}_F = 1.089.000$, ai quali corrispondono gli scarti teorici assoluti $S_M = 19.708$ e $S_F = 14.470$.

Con questi elementi e ricordando che, nel caso in esame è $\rho_{M,F} = 0,70$ (cfr. Tab. 2) si ha, applicando la [1],

$$S_{(M+F)} \% = \frac{31.576}{3.232.000} 100 = 0,98\%$$

Sempre con riferimento alle stime concernenti le "forze di lavoro" o gli "occupati" considerati sia nel complesso, sia nell'ambito di

ciascun settore di attività economica (agricoltura, industria, altre attività), è possibile ottenere, in prima approssimazione, l'ordine di grandezza dello scarto teorico assoluto della stima media annua (1), moltiplicando lo scarto teorico assoluto, ottenuto dalla Tab. 1, per 0,63.

6° Esempio – Si voglia, ad esempio, determinare lo scarto teorico, assoluto e relativo, nonché l'intervallo di attendibilità della stima media annua \hat{Y}_M degli occupati maschi in Italia nel 1973; tale stima (cfr. Tab. 2) risulta pari a 13.482.000 unità.

Poichè (cfr. Tab. 1) lo scarto teorico assoluto corrispondente al numero 13.482.000 risulta pari a 45.456, lo scarto teorico assoluto della stima media annua \hat{Y}_M risulta pari a

$$S_M = 45.456 \cdot 0,63 = 28.637$$

Pertanto, il limite inferiore dell'intervallo di attendibilità (al 68%) risulta pari a $13.482.000 - 28.637 = 13.453.363$ e quello superiore a $13.482.000 + 28.637 = 13.510.637$.

Lo scarto teorico relativo è invece

$$S_M\% = \frac{28.637}{13.482.000} 100 = 0,21\%$$

Per quanto riguarda il grado di attendibilità delle differenze tra due stime di livello va preliminarmente osservato che, poiché queste differenze sono relativamente piccole in valore assoluto, sono soggette ad un errore probabilistico molto più elevato di quello registrato dalle stime di livello. A ciò consegue che le stime delle variazioni risultanti dalle rilevazioni possono largamente differire dalle variazioni effettive e quindi non consentire, specie per i risultati regionali, di misurare le dette variazioni con la necessaria approssimazione.

L'ordine di grandezza dello scarto teorico assoluto delle differenze tra stime ottenute in due rilevazioni trimestrali può essere calcolato moltiplicando per 1,10 lo scarto teorico della stima trimestrale di entità maggiore, ottenuto dalla Tab. 1.

7° Esempio – L'indagine campionaria ha determinato in $\hat{Y}'_M = 13.455.000$ e $\hat{Y}''_M = 13.642.000$ il numero degli occupati maschi in Italia, rispettivamente, nelle due rilevazioni trimestrali di ottobre 1972 e di ottobre 1973 (2). Si vuole determinare lo scarto teorico, assoluto e

relativo, nonché l'intervallo di attendibilità della differenza $\hat{Y}''_M - \hat{Y}'_M = 13.642.000 - 13.455.000 = 187.000$.

Poichè lo scarto teorico assoluto della stima $\hat{Y}''_M = 13.642.000$ risulta pari a 45.714, si ha che lo scarto teorico assoluto della differenza $\hat{Y}''_M - \hat{Y}'_M = 187.000$ è dato da $45.714 \cdot 1,10 = 50.285$.

L'intervallo di attendibilità risulta, pertanto, determinato da $187.000 - 50.285 = 136.715$ e da $187.000 + 50.285 = 237.285$.

Lo scarto teorico relativo è quindi pari a

$$\frac{50.285}{187.000} 100 = 26,89\%$$

L'ordine di grandezza dello scarto teorico assoluto della differenza tra due stime medie annue può essere, a sua volta, ottenuto moltiplicando per 0,72 lo scarto teorico ottenuto dalla Tab. 1, per la maggiore delle due stime.

8° Esempio – L'indagine campionaria ha determinato in $\hat{Y}'_F = 4.881.000$ e $\hat{Y}''_F = 5.018.000$ il numero medio delle occupate femmine in Italia rispettivamente negli anni 1972 e 1973.

Sulla Tab. 1 si determina lo scarto (= 31.050) corrispondente alla stima delle occupate femmine nel 1973 (= 5.018.000), risultando questa ultima stima superiore a quella corrispondente del 1972. Lo scarto così determinato, moltiplicato per 0,72, fornisce il valore 22.356 dello scarto teorico assoluto della differenza $\hat{Y}''_F - \hat{Y}'_F = 137.000$.

Pertanto, il limite inferiore dell'intervallo di attendibilità (al 68%) risulta dato da $137.000 - 22.356 = 114.644$ e quello superiore da $137.000 + 22.356 = 159.356$. Lo scarto teorico relativo risulta, infine, pari a

$$\frac{22.356}{137.000} 100 = 16,32\%$$

In conclusione discende, da quanto è stato illustrato, che le rilevazioni delle forze di lavoro, in particolare a livello regionale, forniscono stime sufficientemente valide per i livelli e per le strutture dei vari aggregati in cui si articolano le forze di lavoro, sempre che le analisi siano limitate agli aggregati di una certa entità. Al contrario, le variazioni che si riscontrano tra dati ottenuti in mesi corrispondenti di anni consecutivi non forniscono in generale valide indicazioni sulle variazioni effettive.

(1) Con tale norme viene indicata la media delle quattro stime trimestrali.

(2) Cioè effettuata nello stesso trimestre di due anni consecutivi.

È peraltro da tener presente che le tendenze che si manifestano nel mercato nazionale del lavoro e che, come sopra detto, costituiscono uno dei principali obiettivi delle rilevazioni campionarie delle forze di lavoro, vengono poste in luce attraverso la considerazione non già di una singola variazione (la quale, come si è visto, risulta di per sé scarsamente significativa), ma attraverso il comportamento di una serie storica, sufficientemente lunga, delle variazioni che i vari aggregati man mano presentano nei confronti del corrispondente periodo dell'anno precedente.

4. Ristrutturazione della popolazione di riferimento dei dati sulla base del censimento demografico 1981.

La popolazione di riferimento delle indagini dal 1972 al 1983 è stata aggiornata in base ai risultati del censimento demografico del 1981 come specificato anche in calce alle tavole contenute nel presente volume. Al fine di permettere agli utilizzatori l'analogo aggiornamento per tutti i dati pubblicati nelle precedenti edizioni e relativi agli anni già citati, si riportano a pag. 15 le tabelle contenenti i coefficienti di correzione distinti per sesso, anno e regione.

Ad esempio, le "forze di lavoro" nel 1982 risultano per il complesso dei due sessi 22.746.000 (vedi *Annuario statistiche del lavoro* ed. 1983, pag. 3) di cui maschi 15.035.000 e femmine 7.711.000; il corrispondente dato corretto sarà 22.545.000, così ottenuto: $[(15.035.000 \times 0,98959) + (7.711.000 \times 0,99427)]$.

II - STIME DELL'OCCUPAZIONE NEL QUADRO DELLA CONTABILITÀ NAZIONALE

Come è noto l'Istat elabora annualmente i dati relativi al numero degli occupati allo scopo di disporre di una serie, completa ed omogenea, che non è possibile desumere dalle rilevazioni correnti sulle forze di lavoro. Tale elaborazione consente di determinare analiticamente l'occupazione nei vari rami e branche di attività economica e per posizione nella professione.

I dati derivanti dalla predetta stima vengono utilizzati soprattutto ai fini del calcolo dei principali aggregati dei conti economici (valore aggiunto, redditi da lavoro dipendente, ecc.).

Le serie in precedenza pubblicate dall'Istat hanno formato oggetto di una rielaborazione

allo scopo di renderle conformi sia ai concetti ed alle classificazioni previste dal nuovo sistema europeo di conti economici integrati (Sec), sia ai risultati forniti dai censimenti dell'ottobre 1971.

La nuova stima è effettuata avvalendosi di tutte le informazioni analitiche sul numero degli occupati provenienti sia dalle rilevazioni statistiche correnti che da alcune indagini speciali.

In particolare, le notizie più complete sono desunte oltreché dalle predette rilevazioni campionarie sulle forze di lavoro, dai risultati dei censimenti demografico ed economico eseguiti nel 1971, dalle indagini sull'occupazione dipendente condotte dal Ministero del Lavoro e da altre amministrazioni ed enti (Inam, Inps, Inail ecc.) ed anche dalla rilevazione sul valore aggiunto delle imprese con oltre venti addetti eseguita con cadenza annuale dall'Istat nei rami dell'industria, commercio e trasporti.

I dati, ripartiti per ramo e branca di attività economica secondo la classificazione prevista dal Sec, vengono analizzati per i seguenti due gruppi di posizione professionale:

- i lavoratori dipendenti, cioè le persone che percepiscono una retribuzione sotto forma di salario, stipendio, provvigione, cottimo o pagamento in natura (dirigenti, impiegati, operai, apprendisti e categorie assimilate);

- i lavoratori indipendenti, cioè le persone che svolgono in proprio una attività lavorativa assumendo anche il rischio economico del lavoro e della corrispondente produzione (imprenditori, lavoratori in proprio, liberi professionisti, titolari di esercizio e coadiuvanti).

È da tener presente, infine, che i dati ottenuti si riferiscono all'occupazione media di ciascun anno e non comprendono i militari di leva (1).

III - NOTIZIE SULLE FORZE DI LAVORO RISULTANTI DA ALTRE FONTI

Apprendisti occupati nelle aziende artigiane e non artigiane

L'indagine viene effettuata dal Ministero del Lavoro sulla base delle denunce e richieste di assunzioni e delle notifiche di dimissioni pre-

(1) Alcuni organismi internazionali suggeriscono di includere, fra gli occupati, anche i militari di leva, in quanto addetti alla prestazione di un servizio (la difesa) incluso nel calcolo del reddito nazionale.

Isritti nelle liste degli Uffici di Collocamento

I dati forniti dal Ministero del Lavoro e della Previdenza Sociale risultano dai rendiconti degli iscritti, ai vari titoli indicati, nelle liste comunali di collocamento. Secondo quanto disposto dalla legge 29.3.1949, n. 264, gli iscritti vengono raggruppati nelle seguenti classi:

- I classe – Disoccupati per effetto di cessazione di un precedente rapporto di lavoro subordinato.
- II classe – Giovani di età inferiore a 21 anni; congedati dalle F.F.AA., per avere assolto agli obblighi di leva; altre persone in cerca di prima occupazione. A partire dall' 1.1.1962 gli iscritti vengono, inoltre, distinti a seconda che abbiano o meno precedenti lavorativi subordinati.
- III classe – Casalinghe senza precedenti lavorativi subordinati che non siano capifamiglia (in tal caso sarebbero incluse nelle altre classi).
- IV classe – Pensionati in cerca di occupazione (esclusi coloro che beneficiano di pensioni a titolo diverso da quello derivante da una precedente attività lavorativa, come ad esempio: beneficiari di pensioni di guerra).
- V classe – Occupati in cerca di un'occupazione più aderente alle accertate capacità professionali del richiedente.

Per quanto riguarda il grado di comparabilità tra i dati in parola e quelli sulle "persone in cerca di occupazione" risultanti dalle rilevazioni trimestrali delle forze di lavoro dell'Istat, vedasi quanto detto in questo stesso capitolo a pag. 9.

IV – CONFLITTI DI LAVORO

La statistica dei conflitti di lavoro è effettuata dall'Istituto Centrale di Statistica, che si

avvale degli Uffici di Questura quali organi di rilevazione.

Costituiscono oggetto della rilevazione i conflitti di lavoro che comprendono sia le astensioni dal lavoro provocate da vertenze tra datori di lavoro e prestatori d'opera (sciopero o serrata) sia – a partire dal gennaio 1975 – gli scioperi provocati da motivi estranei al rapporto di lavoro, e cioè i conflitti connessi con provvedimenti di politica economica, istanze di riforme sociali, eventi nazionali ed internazionali, ecc. Non sono considerate le forme di protesta che non comportano una sia pur breve sospensione dell'attività lavorativa.

Numero dei conflitti: poiché un conflitto di lavoro può essersi protratto per più mesi, avere interessato più regioni o più rami di attività economica, ne segue che il numero complessivo dei conflitti di lavoro non corrisponde sempre alla somma dei conflitti classificati per mese, per regione, per ramo di attività economica, ma risulta generalmente inferiore.

Lavoratori partecipanti: nei conflitti che hanno dato luogo a più sospensioni di lavoro, il numero dei lavoratori partecipanti al conflitto è la media dei lavoratori che hanno preso parte alle singole sospensioni del lavoro (ponderata secondo la durata delle sospensioni stesse).

V – INDICATORI DEL LAVORO NELLA GRANDE INDUSTRIA

Gli indicatori vengono calcolati sulla base di un'indagine mensile condotta su circa 1.000 stabilimenti aventi almeno 500 dipendenti e riguardante sia le industrie dei prodotti energetici, sia quelle dei prodotti della trasformazione industriale; non formano invece oggetto di rilevazione le industrie delle costruzioni e opere pubbliche, le officine di riparazione di beni di consumo e l'industria della lavorazione del tabacco. I 1.000 stabilimenti rilevati, alla fine dell'anno 1984, occupavano circa 1.140.000 dipendenti, di cui 788.000 operai e apprendisti.

I dati di base per il calcolo degli indicatori, rilevati con il mod. Istat/P/53, riguardano l'occupazione, le ore lavorate, le retribuzioni ed i flussi di entrata e di uscita dei dipendenti. Per quanto concerne in particolare l'occupazione, essa viene rilevata con riferimento all'inizio ed alla fine di ciascun mese sì da poterne calcolare la variazione attraverso il rapporto fine mese/inizio mese. Gli indici a base fissa di ciascuna classe sono ottenuti per concatenamento di indici a base mobile riflettenti le variazioni così calcolate.

Gli indicatori per ciascuna classe di attività vengono sintetizzati mediante medie aritmetiche ponderate nelle quali i pesi sono costituiti dal numero di occupati appartenenti alle singole classi e possono raggrupparsi in due categorie: la prima riferita al complesso degli occupati alle dipendenze, la seconda riguardante la sola occupazione operaia (operai e apprendisti).

Gli indici medi annui sono stati determinati calcolando la media aritmetica degli indici mensili: semplice per l'occupazione alle dipendenze e per l'occupazione operaia, ponderata per gli altri. I pesi sono costituiti dal numero dei dipendenti per i tassi di rotazione, dall'ammontare delle ore effettivamente lavorate per l'incidenza delle ore di lavoro straordinario e dal numero degli operai e apprendisti per i rimanenti indicatori.

Nella prima categoria rientrano i seguenti indicatori:

a) *indici dell'occupazione alle dipendenze*, che misurano le variazioni intervenute nell'occupazione complessiva (dirigenti, impiegati, intermedi, operai e apprendisti) negli stabilimenti nel corso di ciascun anno.

b) *tassi di rotazione dei dipendenti*, che misurano flussi di entrata e di uscita sia per definitivo abbandono dell'occupazione e per acquisizione di una nuova occupazione o di una nuova qualifica, sia per passaggio da una ad altra unità produttiva della medesima impresa. I tassi sono influenzati dai passaggi di qualifica soprattutto per quanto riguarda il passaggio degli operai ad intermedi o ad impiegati.

Gli anzidetti tassi si distinguono in:

- *tassi di ingresso dei dipendenti*, numero di dipendenti che mediamente in ciascun mese dell'anno sono entrati a far parte degli stabilimenti o hanno acquisito una nuova qualifica per mille dipendenti occupati negli stabilimenti medesimi.
- *tassi di uscita dei dipendenti*, numero medio mensile di dipendenti che hanno cessato di far parte degli stabilimenti o sono passati ad altra qualifica durante l'anno per mille dipendenti occupati negli stabilimenti medesimi.

Nella seconda categoria (occupazione operaia) rientrano i seguenti indicatori:

a) *indici dell'occupazione operaia*, che misurano le variazioni intervenute fra gli operai e apprendisti negli stabilimenti nel corso di ciascun anno.

b) *regime medio settimanale degli orari di*

lavoro degli operai. Questo indicatore, che è espresso in termini di ore e centesimi di ora per settimana, è dato dal numero medio delle ore lavorative "offerte", nell'ultima settimana priva di festività di ciascun mese, dagli imprenditori al personale operaio in funzione delle esigenze della produzione e tenuto conto dei contratti di lavoro.

c) *indici delle ore effettivamente lavorate mensilmente per operaio*. Questo indicatore misura le variazioni della durata, espressa in ore, del lavoro effettivamente prestato in media da ciascun operaio durante l'anno. In tale durata non sono comprese le ore non lavorate (per malattia, ferie, conflitti di lavoro, festività, ecc.), nonché i giorni non lavorativi compresi in ciascun mese.

d) *incidenza delle ore di lavoro straordinario*. Questo indicatore è dato dal rapporto percentuale tra la somma delle ore di lavoro straordinario effettuato nell'anno e il totale complessivo delle ore lavorate dagli operai nello stesso anno.

e) *indici dei guadagni medi mensili di fatto per operaio*. Questo indicatore misura le variazioni dell'ammontare globale delle retribuzioni lorde complessive di fatto corrisposte in media per operaio in ciascun anno. Nelle retribuzioni sono compresi tutti gli emolumenti corrisposti ad operai e apprendisti, ivi compresi, quindi, gli assegni familiari e le integrazioni salariali ed escluse le indennità di licenziamento e quella sostitutiva di preavviso.

VI - RETRIBUZIONI CONTRATTUALI E COSTO DEL LAVORO

Indici delle retribuzioni contrattuali

Nella presente edizione vengono pubblicate le nuove serie di indici a base 1982 uguale 100, già introdotte nelle pubblicazioni mensili correnti.

Le serie di indici a base 1982 sono articolate, come le precedenti a base 1975, in tre diversi indicatori: indice delle retribuzioni contrattuali per dipendente, indice della durata contrattuale del lavoro, indice delle retribuzioni orarie contrattuali, tutti a loro volta distinti per operai, per impiegati e complesso di operai e impiegati.

Il significato degli indici è lo stesso delle precedenti serie.

Pertanto:

l'indice delle retribuzioni contrattuali per dipendente misura la variazione della retribu-

zione che per contratto spetterebbe complessivamente nell'arco di un anno ai lavoratori nell'ipotesi che siano sempre presenti al lavoro nei giorni durante i quali la prestazione lavorativa è contrattualmente dovuta, assentandosi soltanto nei giorni festivi, durante il periodo di ferie pagate e nei previsti periodi di assemblea e di studio;

l'indice della durata contrattuale del lavoro misura la variazione della durata del lavoro che i dipendenti sono tenuti a prestare per contratto nel corso di un anno;

l'indice delle retribuzioni orarie contrattuali, ottenuto mediante il rapporto dei primi due indici, misura la variazione della retribuzione corrisposta nell'unità di tempo di lavoro prestato. Tale indice varia, quindi, non soltanto per le variazioni delle voci che compongono la retribuzione contrattuale (registrate dal primo indice), ma anche per quelle della durata del lavoro (registrate dal secondo indice) (1).

Anche la metodologia di elaborazione dei nuovi indici è rimasta sostanzialmente la stessa.

Infatti

– la retribuzione lorda per ciascuna qualifica prevista nei contratti è calcolata comprendendo tutte e soltanto le voci spettanti nell'anno con carattere di generalità e continuità: paga (salario o stipendio) base, contingenza, importi connessi all'anzianità, indennità e premi mensili e/o annuali, mensilità aggiuntive (2). In relazione, poi, al fatto che il calcolo viene eseguito a cadenza mensile e per offrire dati confrontabili con altre fonti, la retribuzione complessiva spettante a ciascuna data di costruzione dell'indice viene ridotta in dodicesimi tenendo conto anche degli assegni corrisposti con periodicità diversa dal mese;

– le variazioni retributive di natura contrattuale e quelle dovute agli scatti della scala mobile sono di norma applicate agli indici dal mese della loro decorrenza effettiva. Va precisato, tuttavia, che le variazioni conseguenti ad un rinnovo contrattuale di lavoro sono applicate soltanto dopo che l'ISTAT ha ricevuto copia del testo integrale dell'accordo (settore privato) o dopo la pubblicazione del testo sulla Gaz-

zetta Ufficiale (settore pubblico). Se un accordo prevede decorrenza economica progressiva, gli indici registrano immediatamente la variazione, ma non subiscono un processo di ricostruzione a ritroso;

– gli indici di ciascuna qualifica (indici elementari) sono ottenuti mediante rapporto tra il valore assoluto della retribuzione riferita ad un dato mese e quello della retribuzione media dell'anno base;

– per ottenere indici di ordine superiore (di contratto, di classe, di ramo) gli indici elementari sono aggregati con la formula di Laspeyres (3).

I nuovi indici, tuttavia, si discostano dai precedenti per contenuto a seguito di alcune importanti innovazioni, delle quali si descrivono le principali.

a) La struttura del lavoro dipendente è stata completamente rielaborata attraverso un'attenta ricostruzione della distribuzione dei lavoratori dipendenti nelle diverse qualifiche previste dai contratti di lavoro, per tener conto delle profonde mutazioni intervenute tra il 1975 e il 1982. Ciò è stato reso possibile anche dalla preziosa collaborazione di associazioni di categoria e di singole imprese.

Il numero dei lavoratori dipendenti per qualifica ha trovato il suo impiego nella costruzione del nuovo sistema di ponderazione degli indici elementari. Nella nuova serie, infatti, i pesi sono costituiti dal prodotto del numero dei lavoratori di ciascuna qualifica risultanti nel 1982 per la rispettiva retribuzione annua nello stesso 1982 (anno-base).

b) La struttura delle retribuzioni contrattuali lorde (che sottostanno agli indici) risulta ora più complessa ed articolata nella gamma delle voci che la compongono, essendo stato possibile acquisire ulteriori elementi, introducendo, ad esempio, la maggiorazione per lavori a turno (comparto tessile e altri) o rivedendo i criteri di valutazione del premio di produzione (comparto metalmeccanico e altri).

c) L'anzianità media dei lavoratori nelle sin-

(3) La formula semplificata è la seguente:

$$I_n = \frac{\sum i_{qm}(I_{r_0})_n}{\sum (I_{r_0})_n}$$

Dove

I_n = indice di ordine superiore (contratto, classe, ramo) dato in un mese;

i_{qm} = indice di qualifica in un dato mese;

l_0 = numero di lavoratori nella qualifica nel 1982;

r_0 = retribuzione annua nella qualifica nel 1982.

(1) Vedi "Numeri indici delle retribuzioni contrattuali - Base 1975 = 100 - Metodi e norme - Serie A - n. 17 - ISTAT, dicembre 1979.

(2) Sono escluse, in genere, le voci retributive previste da contratti aziendali, salvo che si tratti di voci la cui quantificazione è ad essi demandata dai contratti nazionali, nonché le voci retributive collegate e specifiche prestazioni individuali (come, ad esempio, lo straordinario).

gole qualitative è stata aggiornata in relazione alle più recenti situazioni al fine di una corretta valutazione degli importi retributivi connessi, appunto, all'anzianità.

d) Gli orari di lavoro sono stati calcolati in base a quelli previsti dalle norme contrattuali in vigore nel 1982. Essi vengono utilizzati per la costruzione degli indici della durata contrattuale del lavoro e, implicitamente, per la determinazione degli indici delle retribuzioni orarie.

e) Il campo di osservazione è stato ampliato includendo i seguenti contratti: impiegati agricoli, gas e acquedotti pubblici, Monopoli di Stato, editori di giornali (operai e impiegati), giornalisti (professionisti dipendenti), lavanderie, pulizia di locali.

f) È stata introdotta una duplice classificazione

- per contratto (o raggruppamento di contratti);
- per ramo e classe di attività economica (prima e seconda cifra della classificazione ISTAT 1981).

Nella presente pubblicazione i numeri indici vengono pubblicati soltanto secondo la classificazione per contratto, mentre quelli per attività economica saranno pubblicati non appena saranno resi disponibili i relativi dati.

Nell'ambito della classificazione per contratto, un'importante novità è costituita dalla pubblicazione di un ampio dettaglio per il settore pubblico, il quale, si precisa, comprende ora anche i contratti che in precedenza erano classificati sotto la voce "servizi".

g) Non vengono più elaborati gli indici "compresi gli assegni familiari", sia per l'attuale difficoltà della loro determinazione commisurata al reddito imponibile, sia perché di scarsa utilizzazione.

Nella passata edizione sono stati pubblicati anche i coefficienti che permettono di raccordare, nella maggior parte dei casi, i nuovi indici con quelli calcolati con base 1975. Le modalità d'uso sono illustrate nella nota (*) della stessa tabella dei coefficienti.

Si ritiene, tuttavia, importante avvertire che le due serie di indici non sono tra loro perfettamente omogenee per i motivi di cui si è fin qui detto e che si possono riepilogare nell'estensione della gamma degli elementi considerati nel calcolo delle retribuzioni che sottostanno agli indici, nel diverso sistema dei pesi, nella riclassificazione dei contratti.

Sembra opportuno mettere in evidenza che

gli indici delle retribuzioni (per dipendente e orarie) non sono idonei a misurare le variazioni del costo del lavoro, in quanto nel loro calcolo non vengono considerati i contributi previdenziali a carico di lavoro e gli altri oneri sociali, i quali possono variare anche per modifiche apportate alle aliquote contributive e ai meccanismi di calcolo.

Nel fascicolo "Metodi e Norme", Serie A - N. 17 - Dicembre 1979 sono precisate le caratteristiche metodologiche e tecniche degli indici a base 1975 (1) che, peraltro non si discostano da quelle utilizzate per il calcolo degli indici a base 1982.

Le retribuzioni nell'agricoltura sono rilevate con la collaborazione delle Unioni provinciali degli agricoltori e si riferiscono a lavoratori di età in genere superiore ai 18 anni ed ai ragazzi di età immediatamente inferiore. Le retribuzioni sono espresse in misura annuale per gli operai a tempo indeterminato ed oraria per gli operai a tempo determinato e sono desunte, rispettivamente, dalle tabelle annuali di liquidazione e dai contratti di lavoro vigenti in ciascuna provincia.

Le retribuzioni nell'industria sono rilevate con la collaborazione delle Associazioni nazionali o provinciali di categoria e si riferiscono a lavoratori di età superiore a 20 e 21 anni, rispettivamente per gli operai e per gli impiegati.

L'accordo interconfederale 18 marzo 1969 per il conglobamento della contingenza e per la revisione dell'assetto zonale delle retribuzioni stabili il graduale raggiungimento entro il 1 luglio 1972 (2) di un unico minimo contrattuale nazionale per ciascun settore. I dati del settore delle industrie si riferiscono (ad eccezione di quelli delle costruzioni), quindi, a tutto il territorio nazionale. Detto accordo ha portato, inoltre, all'unificazione della misura dell'indennità di contingenza, che, precedentemente, era distinta in due gruppi territoriali A e B in base agli accordi sindacali del 21 marzo 1951 e del 15 giugno 1957.

Infine, l'accordo interconfederale del 25 gennaio 1975 ha previsto la progressiva unifi-

(1) In tale fascicolo vengono anche forniti appositi coefficienti per il raccordo fra la serie di indici delle retribuzioni orarie contrattuali a base 1975 = 100 e quella dei tassi delle retribuzioni minime contrattuali a base 1966 = 100.

(2) Precedentemente l'accordo interconfederale 2 agosto 1961 raggruppava le provincie in zone salariali (in proposito vedi Avvertenze delle passate edizioni dell'Annuario).

cazione dei valori del punto di contingenza entro il periodo 1 febbraio 1975 - 1 febbraio 1977; pertanto dal febbraio 1977 i valori del punto di contingenza di ciascuna qualifica hanno raggiunto la misura unica di L. 2389. Dal febbraio 1983, in seguito all'accordo del 22 gennaio 1983 tra Governo e Sindacati, la misura del punto di contingenza è passata a L. 6.800 mensili. Le retribuzioni nell'industria sono espresse in misura mensile sia per gli operai che per gli impiegati, conformemente alla normativa contrattuale, che, tra l'altro, ha anche adottato ai fini retributivi un'unica classificazione del personale.

Le retribuzioni nel commercio sono rilevate con la collaborazione dell'Associazione nazionale di categoria e si riferiscono al personale non impiegatizio e impiegatizio di età superiore agli anni 18.

In questo settore il contratto collettivo nazionale di lavoro 31 luglio 1970 sancì l'istituzione di una retribuzione minima nazionale che il successivo contratto collettivo nazionale di lavoro 21 novembre 1973, e successivi, ha elevato a nuovi livelli. Tali nuovi minimi nazionali, salve le condizioni di miglior favore, dovute ad elementi corrisposti localmente, sono stati conseguiti in tutte le provincie con gradualità semestrale entro il 1 gennaio 1976.

Le retribuzioni sono espresse in misura mensile sia per il personale non impiegatizio, sia per quello impiegatizio.

Le retribuzioni nei trasporti hanno caratteristiche analoghe a quelle dell'industria, sia per la composizione, sia per le modalità di rilevazione. Anche in questo settore si verificava la ripartizione delle provincie, in zone salariali, dette zone risultavano già eliminate al 1 luglio 1972 da appositi accordi di settore.

Per quanto riguarda le retribuzioni del personale civile dello Stato si è tenuto conto, dei benefici economici contemplati dal D.P.R. 25-6-1983, n. 344.

Tutte le retribuzioni si riferiscono al personale non coniugato, di cui la presente edizione pubblica; relativamente ad alcune categorie di lavoratori, la serie di valori dal 1975 in poi. Per quanto riguarda la determinazione degli assegni familiari (vedi tabella n. 4 a pag. 22), si fa presente che la L. 27-12-1983 n. 730 ha stabilito che la corresponsione dei suddetti assegni, nonché le quote di maggiorazione, siano condizionate dal limite di reddito familiare e dal numero delle persone a carico dei soggetti percettori.

Costo del lavoro

Per il calcolo del costo del lavoro gli elementi della retribuzione e dei contributi sociali sono stati considerati per l'intero anno e tenendo conto di tutte le variazioni verificatesi nel suo decorso. La retribuzione indicata è oraria o mensile in conformità a quanto stabilito nei contratti collettivi di lavoro. Nel computo degli oneri non si è tenuto conto di quelli (come l'indennità di licenziamento, le assenze retribuite, ecc.) valutabili soltanto in base a dati di fatto.

Durata contrattuale del lavoro

La durata settimanale del lavoro ed i giorni di ferie annuali per categorie professionali sono desunti dai contratti collettivi nazionali di lavoro di ciascuno dei settori di attività economica considerati.

VII - CONSUMI DELLE FAMIGLIE

Dal gennaio 1968, l'Istituto centrale di statistica effettua un'indagine campionaria sui consumi delle famiglie con lo scopo di fornire informazioni aggiornate sulla struttura dei consumi in funzione di alcune caratteristiche delle famiglie, quali la circoscrizione territoriale di residenza, la condizione socio-economica del capo famiglia e il numero dei componenti. I dati, rilevati trimestralmente fino al 1972 e mensilmente dal 1973, vengono pubblicati con riferimento alla loro media annua nella quale, pertanto, risultano eliminate le fluttuazioni stagionali dei consumi.

L'indagine ha come unità di rilevazione la famiglia anagrafica (1). Il piano di campionamento adottato è a due stadi, costituiti il primo da Comuni ed il secondo da famiglie. Sono interessati all'indagine ogni anno circa 670 Comuni e 38.000 famiglie.

La raccolta delle notizie in ciascun mese è

(1) Ai fini anagrafici per famiglia si intende un insieme di persone legate da vincoli di matrimonio, parentela, affinità, adozione, affiliazione, tutela o da vincoli affettivi, coabitanti ed aventi dimora abituale nello stesso Comune, che normalmente provvedono al soddisfacimento dei loro bisogni mediante la messa in comune di tutto o parte del reddito di lavoro o patrimoniale da esse percepito. Sono considerati facenti parte della famiglia, come membri aggregati di essa, anche le persone di servizio e le persone addette al governo della casa, dei bambini, ecc. nonché le altre persone che, a qualsiasi titolo, convivono abitualmente con la famiglia stessa.

ottenuta mediante due modelli di rilevazione: il "Libretto delle spese familiari per consumi" (Mod. ISTAT/W/405) e il "Riepilogo delle spese familiari" (Mod. ISTAT/W/406).

Nel "Libretto" le famiglie-campione registrano le spese effettuate in un periodo di dieci giorni consecutivi. A tal fine le famiglie di ciascun Comune-campione sono suddivise in tre gruppi di ugual numero ed assegnate ordinatamente a ciascuna decade del mese.

Il "Riepilogo delle spese" viene compilato dal rilevatore che a questo scopo si reca presso le famiglie nei primi giorni del mese successivo a quello di riferimento ed accerta, mediante intervista, l'ammontare delle spese dell'intero mese appena trascorso per i consumi non alimentari (escludendo quelli a cadenza quasi giornaliera che vengono anch'essi registrati dalla famiglia sul "Libretto") nonché ulteriori informazioni sui componenti la famiglia, sull'abitazione e sul possesso di alcuni beni durevoli (automobile, televisore, ecc.).

Ai fini di una corretta interpretazione dei dati, è da tener presente che essi sono influenzati sia dallo scarto probabilistico dovuto alla natura campionaria delle rilevazioni, sia dalle difficoltà tecniche che sorgono nella fase operativa della raccolta dei dati per assicurarsi la piena collaborazione delle famiglie, sia, infine, dai fattori di condizionamento e di memoria che esplicano la loro influenza al momento della registrazione delle informazioni da parte delle famiglie stesse, fattori che possono introdurre componenti distorsive nei risultati.

Nel 1984 hanno di fatto partecipato alle indagini 33.969 famiglie pari all'88,2% del campione; di fatto, sono stati utilizzati per l'elaborazione dei dati 33.387 questionari regolarmente compilati.

I dati completi dell'indagine sono stati pubblicati nel supplemento al B.M.S. n. 16 - Anno 1985.

Segni convenzionali – Nelle tavole sono adoperati i seguenti segni convenzionali

- Linea (-)* a) quanto il fenomeno non esiste;
b) quando il fenomeno esiste e viene rilevato, ma i casi non si sono verificati (non vale per le tavole delle forze di lavoro);
- Quattro puntini (...)* quanto il fenomeno esiste, ma i dati non si conoscono per qualsiasi ragione;
- Tre puntini (...)* quando il fenomeno non esiste, oppure esiste e viene rilevato, ma i casi non si sono verificati, oppure i numeri non raggiungono la metà della cifra dell'ordine minimo considerato (vale soltanto per le tavole delle forze di lavoro);
- Due puntini (..)* per i numeri che non raggiungono la metà della cifra dell'ordine minimo considerato (non vale per le tavole delle forze di lavoro).

Dati provvisori e rettificati – I dati relativi ai periodi più recenti sono in parte provvisori e sono suscettibili di rettifiche nelle successive edizioni. I dati contenuti in precedenti pubblicazioni che non concordano con quelli del presente volume si intendono rettificati.

Fonti – Quando la fonte dei dati non è indicata si tratta di rilevazioni eseguite direttamente dall'Istituto Centrale di Statistica.

Tabella 4 - Assegni familiari

DATA DI DECORRENZA	IMPORTI PER			
		cia- scun figlio	co- niuge	cia- scun ascen- dente
AGRICOLTURA				
OPERAI - Lire giornaliera (a)				
1° luglio	1952	45	37	30
1° luglio	1953	60	50	40
1° ottobre	1956	90	65	50
1° gennaio	1958	110	70	50
1° gennaio	1960	135	85	55
1° luglio	1961	190	138	55
1° ottobre	1964	205	149	72,50
1° aprile	1965	220	160	90
1° gennaio	1974(c)	310	310	90
1° febbraio	1975(c)	380	380	90
1° luglio	1980	570	570	90
1° ottobre	1980	760	760	90
INDUSTRIA, TRASPORTI E COMMERCIO				
OPERAI E IMPIEGATI - Lire giornaliera (a)				
16 giugno	1952	153	100	55
1° agosto	1954	160	108	55
1° aprile	1956	167	116	55
1° maggio	1958	178	127	55
1° maggio	1961	190	138	55
1° ottobre	1964	205	149	72,50
1° aprile	1965	220	160	90
1° gennaio	1974(c)	310	310	90
1° febbraio	1975(e)	380	380	90
1° luglio	1980	570	570	90
1° ottobre	1980	760	760	90
IMPIEGATI CIVILI DELLO STATO				
Lire mensili (b)				
1° luglio	1951		9.980	
1° luglio	1955		13.180	
1° febbraio	1959		16.180	
1° luglio	1959		17.680	
1° ottobre	1960		17.680(d)	
1° luglio	1963		20.680(e)	
1° settembre	1975		20.680	
1° luglio	1976	9.880	9.880	4.870
1° luglio	1980	14.820	14.820	4.870
1° ottobre	1980	19.760	19.760	4.870

(a) La misura mensile si ottiene moltiplicando l'importo per 26.

(b) Quote di aggiunta di famiglia per una famiglia media (coniuge e due figli) per sede di servizio con almeno 800.000 abitanti. La diversità per sede è venuta a cadere da luglio 1976.

(c) Gli importi vengono aumentati del 10 per cento nei confronti di coloro

che sono assoggettati a ritenuta alla fonte. Detto aumento, ridotto del 5 per cento a partire dall'1-1-77, è stato completamente eliminato dall'1-1-78.

(d) Personale con coefficiente di stipendio superiore a 200.

(e) Personale con coefficiente di stipendio inferiore a 200.

CAPITOLO 1 – INDAGINI SULLE FORZE DI LAVORO – DATI RETROSPETTIVI (a)

Tavola 1.1. – Popolazione secondo la condizione e il sesso

ANNI	PERSONE IN CERCA DI OCCUPAZIONE					Forze di lavoro	Non forze di lavoro	Popolazione Totale
	Occupati	Disoccupati	In cerca di prima occupazione	Altre persone in cerca di lavoro	Totale			
MASCHI								
1959	13.986	598	237	78	913	14.899	8.772	23.671
1960	14.183	428	192	101	721	14.904	8.941	23.845
1961	14.204	320	184	117	621	14.825	9.046	23.871
1962	14.229	249	177	94	520	14.749	9.348	24.097
1963	14.167	209	154	86	449	14.616	9.659	24.275
1964	14.298	235	160	93	488	14.786	9.763	24.549
1965	14.025	363	168	99	630	14.655	10.068	24.723
1966	13.912	369	203	107	678	14.591	10.330	24.921
1967	14.115	300	202	102	604	14.719	10.457	25.176
1968	14.060	273	220	120	613	14.673	10.694	25.367
1969	13.906	232	231	116	579	14.485	11.035	25.520
1970	14.003	208	221	115	544	14.547	11.157	25.704
1971	13.959	214	214	120	548	14.507	11.382	25.889
1972 (b)	13.784	203	303	153	659	14.443	11.629	26.072
1973	13.807	178	265	160	603	14.410	11.834	26.244
1974	13.991	139	245	139	523	14.514	11.985	26.499
1975	14.023	167	256	133	556	14.579	12.102	26.681
1976	13.993	174	291	156	621	14.614	12.224	26.838
1977	13.893	131	338	201	670	14.563	12.355	26.918
1978	13.931	126	381	178	685	14.616	12.381	26.997
1979	13.952	127	409	188	724	14.678	12.392	27.068
1980	14.038	112	417	179	708	14.746	12.339	27.085
1981	14.046	120	463	216	799	14.845	12.297	27.142
1982	13.965	161	553	195	909	14.878	12.373	27.251
1983	13.960	190	612	190	992	14.952	12.410	27.362
1984	13.972	272	547	194	1.013	14.986	12.440	27.426
FEMMINE								
1959	6.363	117	224	276	617	6.980	17.953	24.933
1960	6.147	97	167	230	494	6.641	18.481	25.122
1961	6.223	93	165	229	487	6.710	18.575	25.285
1962	6.108	77	161	211	449	6.557	18.909	25.466
1963	5.878	58	128	172	357	6.236	19.425	25.661
1964	5.668	77	144	195	416	6.084	19.806	25.890
1965	5.477	102	151	227	480	5.957	20.160	26.117
1966	5.263	99	169	245	513	5.776	20.530	26.306
1967	5.286	85	176	241	502	5.788	20.700	26.488
1968	5.323	85	203	271	559	5.882	20.793	26.675
1969	5.303	72	228	281	581	5.884	20.972	26.856
1970	5.322	61	228	278	567	5.889	21.178	27.067
1971	5.336	65	221	275	561	5.897	21.338	27.235
1972 (b)	5.192	59	265	313	637	5.829	21.598	27.427
1973	5.338	70	250	380	700	6.038	21.600	27.638
1974	5.548	55	243	290	588	6.135	21.755	27.891
1975	5.612	78	253	339	670	6.282	21.801	28.083
1976	5.764	80	310	409	799	6.563	21.669	28.232
1977	6.045	79	352	437	868	6.913	21.435	28.348
1978	6.086	84	406	385	875	6.961	21.488	28.449
1979	6.260	97	450	415	962	7.222	21.312	28.534
1980	6.449	99	465	412	976	7.425	21.147	28.572
1981	6.498	95	526	475	1.096	7.594	21.038	28.632
1982	6.524	120	603	420	1.143	7.667	21.077	28.744
1983	6.597	162	680	430	1.272	7.869	20.997	28.866
1984	6.675	205	620	552	1.377	8.052	20.866	28.918

(a) Cfr. Avvertenze a pag. 7 - I dati relativi agli anni dal 1959 al 1976 sono stati ricostruiti per renderli comparabili con quelli della nuova serie iniziata nel 1977 (cfr. "Note e relazioni" n. 56 del luglio 1979).

(b) I dati dal 1972 al 1983 sono stati ristrutturati in base ai risultati del censimento demografico del 1981.

Tavola 1.1. segue - Popolazione secondo la condizione e il sesso

ANNI	PERSONE IN CERCA DI OCCUPAZIONE					Forze di lavoro	Non forze di lavoro	Popolazione Totale
	Occupati	Disoccupati	In cerca di prima occupazione	Altre persone in cerca di lavoro	Totale			
MASCHI E FEMMINE								
1959	20.349	715	461	354	1.530	21.879	26.725	48.604
1960	20.330	525	359	331	1.215	21.545	27.422	48.967
1961	20.427	413	349	346	1.108	21.535	27.621	49.156
1962	20.337	326	338	305	969	21.306	28.257	49.563
1963	20.045	267	282	258	807	20.852	29.084	49.936
1964	19.966	312	304	288	904	20.870	29.568	50.439
1965	19.502	465	319	326	1.110	20.612	30.228	50.840
1966	19.175	468	372	352	1.192	20.367	30.860	51.227
1967	19.401	385	378	343	1.106	20.507	31.157	51.664
1968	19.383	358	423	391	1.172	20.555	31.487	52.042
1969	19.209	304	459	397	1.160	20.369	32.007	52.376
1970	19.325	269	449	393	1.111	20.436	32.335	52.771
1971	19.295	279	435	395	1.109	20.404	32.720	53.124
1972 (a)	18.976	262	568	466	1.296	20.272	33.227	53.499
1973	19.145	248	515	540	1.303	20.448	33.434	53.882
1974	19.539	194	488	429	1.111	20.650	33.740	54.390
1975	19.635	245	509	472	1.226	20.861	33.903	54.764
1976	19.757	254	601	565	1.420	21.177	33.893	55.070
1977	19.938	210	690	638	1.538	21.476	33.790	55.266
1978	20.017	210	787	563	1.560	21.577	33.869	55.446
1979	20.212	224	859	603	1.686	21.898	33.704	55.602
1980	20.487	211	882	591	1.684	22.171	33.486	55.657
1981	20.544	215	989	691	1.895	22.439	33.335	55.774
1982	20.493	281	1.156	615	2.052	22.545	33.450	55.995
1983	20.557	352	1.292	620	2.264	22.821	33.407	56.228
1984	20.648	477	1.167	746	2.391	23.038	33.306	56.344

(a) Cfr. nota (b) a pag. precedente.

Tavola 1.2. - Occupati secondo il sesso, la posizione nella professione e il settore di attività economica

ANNI	MASCHI			FEMMINE			MASCHI E FEMMINE		
	Dipendenti	Indipendenti	Totale	Dipendenti	Indipendenti	Totale	Dipendenti	Indipendenti	Totale
AGRICOLTURA									
1959	1.239	3.260	4.499	441	1.943	2.384	1.680	5.203	6.883
1960	1.299	3.111	4.410	447	1.754	2.201	1.746	4.865	6.611
1961	1.221	2.899	4.120	489	1.663	2.152	1.710	4.562	6.272
1962	1.230	2.628	3.858	545	1.520	2.065	1.775	4.148	5.923
1963	1.172	2.416	3.588	544	1.304	1.848	1.716	3.720	5.436
1964	1.097	2.319	3.416	450	1.259	1.709	1.547	3.578	5.125
1965	1.112	2.355	3.467	424	1.212	1.636	1.536	3.567	5.103
1966	1.053	2.265	3.318	389	1.103	1.492	1.442	3.368	4.810
1967	1.036	2.212	3.247	390	1.072	1.462	1.426	3.284	4.710
1968	985	2.019	3.004	376	1.038	1.414	1.361	3.057	4.418
1969	948	1.897	2.846	395	963	1.358	1.343	2.861	4.204
1970	883	1.761	2.644	353	881	1.234	1.236	2.642	3.878
1971	898	1.709	2.607	365	903	1.268	1.263	2.612	3.875
1972 (a)	886	1.544	2.430	384	775	1.159	1.270	2.319	3.589
1973	866	1.463	2.329	384	769	1.153	1.250	2.232	3.482
1974	840	1.418	2.258	391	752	1.143	1.231	2.170	3.401
1975	791	1.364	2.155	383	723	1.106	1.174	2.087	3.261
1976	785	1.328	2.113	408	707	1.115	1.193	2.035	3.228
1977	749	1.267	2.016	430	684	1.114	1.179	1.951	3.130
1978	708	1.268	1.976	416	677	1.093	1.124	1.945	3.069
1979	678	1.214	1.892	428	669	1.097	1.106	1.883	2.989
1980	674	1.177	1.851	414	634	1.048	1.088	1.811	2.899
1981	632	1.134	1.766	376	590	966	1.008	1.724	2.732
1982	604	1.033	1.637	360	525	885	964	1.558	2.522
1983	583	1.048	1.631	347	548	895	930	1.596	2.526
1984	555	1.026	1.582	317	527	844	873	1.553	2.426

(a) Cfr. nota (b) a pag. precedente.

Tavola 1.2. segue – Occupati secondo il sesso, la posizione nella professione e il settore di attività economica

ANNI	MASCHI			FEMMINE			MASCHI E FEMMINE		
	Dipendenti	Indipendenti	Totale	Dipendenti	Indipendenti	Totale	Dipendenti	Indipendenti	Totale
INDUSTRIA									
1959	3.982	840	4.822	1.293	536	1.829	5.275	1.376	6.651
1960	4.190	853	5.043	1.336	486	1.822	5.526	1.339	6.865
1961	4.371	869	5.240	1.415	483	1.898	5.786	1.352	7.138
1962	4.635	867	5.502	1.417	422	1.839	6.052	1.289	7.341
1963	4.816	852	5.668	1.443	398	1.841	6.259	1.250	7.509
1964	4.835	917	5.752	1.349	383	1.732	6.184	1.300	7.484
1965	4.657	895	5.552	1.263	368	1.631	5.920	1.263	7.183
1966	4.572	907	5.479	1.267	317	1.584	5.839	1.224	7.063
1967	4.704	898	5.602	1.294	307	1.601	5.998	1.205	7.203
1968	4.755	917	5.672	1.318	302	1.620	6.073	1.219	7.292
1969	4.895	880	5.775	1.388	281	1.669	6.283	1.161	7.444
1970	4.988	890	5.878	1.436	277	1.713	6.424	1.167	7.591
1971	5.093	838	5.931	1.423	263	1.686	6.516	1.101	7.617
1972 (a)	5.050	823	5.873	1.366	230	1.596	6.416	1.053	7.469
1973	5.027	808	5.835	1.402	217	1.619	6.429	1.025	7.454
1974	5.119	804	5.923	1.478	213	1.691	6.597	1.017	7.614
1975	5.122	835	5.957	1.477	202	1.679	6.599	1.037	7.636
1976	5.034	831	5.865	1.466	195	1.661	6.500	1.026	7.526
1977	5.006	857	5.863	1.554	200	1.754	6.560	1.057	7.617
1978	4.958	891	5.849	1.531	197	1.728	6.489	1.088	7.577
1979	4.946	892	5.838	1.556	189	1.745	6.502	1.081	7.583
1980	4.939	948	5.887	1.596	216	1.812	6.535	1.164	7.699
1981	4.865	969	5.834	1.602	211	1.813	6.467	1.180	7.647
1982	4.753	988	5.741	1.574	212	1.786	6.327	1.200	7.527
1983	4.621	997	5.618	1.527	207	1.734	6.148	1.204	7.352
1984	4.430	951	5.381	1.455	207	1.662	5.885	1.158	7.043
ALTRE ATTIVITÀ									
1959	2.974	1.691	4.665	1.416	734	2.150	4.390	2.425	6.815
1960	3.047	1.683	4.730	1.436	688	2.124	4.483	2.371	6.854
1961	3.136	1.708	4.844	1.461	712	2.173	4.597	2.420	7.017
1962	3.159	1.710	4.869	1.477	727	2.204	4.636	2.437	7.073
1963	3.238	1.673	4.911	1.489	700	2.189	4.727	2.373	7.100
1964	3.338	1.792	5.130	1.512	715	2.227	4.850	2.507	7.357
1965	3.259	1.747	5.006	1.499	711	2.210	4.758	2.458	7.216
1966	3.324	1.791	5.115	1.472	715	2.187	4.796	2.505	7.302
1967	3.422	1.843	5.265	1.485	738	2.223	4.907	2.581	7.488
1968	3.507	1.877	5.384	1.526	763	2.289	5.033	2.640	7.673
1969	3.506	1.779	5.285	1.533	743	2.276	5.039	2.522	7.561
1970	3.645	1.836	5.481	1.613	762	2.375	5.258	2.598	7.856
1971	3.645	1.776	5.421	1.654	728	2.382	5.299	2.504	7.803
1972 (a)	3.706	1.775	5.481	1.689	748	2.437	5.395	2.523	7.918
1973	3.843	1.800	5.643	1.808	758	2.566	5.651	2.558	8.209
1974	3.964	1.846	5.810	1.910	804	2.714	5.874	2.650	8.524
1975	4.080	1.831	5.911	2.026	801	2.827	6.106	2.632	8.738
1976	4.168	1.847	6.015	2.172	816	2.988	6.340	2.663	9.003
1977	4.196	1.818	6.014	2.337	840	3.177	6.533	2.658	9.191
1978	4.242	1.864	6.106	2.406	859	3.265	6.648	2.723	9.371
1979	4.337	1.885	6.222	2.548	870	3.418	6.885	2.755	9.640
1980	4.386	1.914	6.300	2.664	925	3.589	7.050	2.839	9.889
1981	4.427	2.019	6.446	2.776	943	3.719	7.203	2.962	10.165
1982	4.503	2.088	6.591	2.874	979	3.853	7.377	3.067	10.444
1983	4.550	2.161	6.711	2.939	1.029	3.968	7.489	3.190	10.679
1984	4.663	2.347	7.010	3.057	1.112	4.169	7.720	3.459	11.178

(a) Cfr. nota (b) a pag. 23.

Tavola 1.2. segue – Occupati secondo il sesso, la posizione nella professione e il settore di attività economica

ANNI	MASCHI			FEMMINE			MASCHI E FEMMINE		
	Dipendenti	Indipendenti	Totale	Dipendenti	Indipendenti	Totale	Dipendenti	Indipendenti	Totale
TOTALE									
1959	8.195	5.791	13.986	3.150	3.213	6.363	11.345	9.004	20.349
1960	8.536	5.647	14.183	3.219	2.928	6.147	11.755	8.575	20.330
1961	8.728	5.476	14.204	3.365	2.858	6.223	12.093	8.334	20.427
1962	9.024	5.205	14.229	3.439	2.669	6.108	12.463	7.874	20.337
1963	9.226	4.941	14.167	3.476	2.402	5.878	12.702	7.343	20.045
1964	9.270	5.028	14.298	3.311	2.357	5.668	12.581	7.384	19.966
1965	9.028	4.997	14.025	3.186	2.291	5.477	12.214	7.288	19.502
1966	8.949	4.963	13.912	3.128	2.135	5.263	12.077	7.098	19.175
1967	9.162	4.953	14.115	3.169	2.117	5.286	12.331	7.070	19.401
1968	9.247	4.813	14.060	3.220	2.103	5.323	12.467	6.916	19.383
1969	9.349	4.557	13.906	3.316	1.987	5.303	12.665	6.544	19.209
1970	9.516	4.487	14.003	3.402	1.920	5.322	12.918	6.407	19.325
1971	9.636	4.323	13.959	3.442	1.894	5.336	13.078	6.217	19.295
1972 (a)	9.642	4.142	13.784	3.439	1.753	5.192	13.081	5.895	18.976
1973	9.736	4.071	13.807	3.594	1.744	5.338	13.330	5.815	19.145
1974	9.923	4.068	13.991	3.779	1.769	5.548	13.702	5.837	19.539
1975	9.993	4.030	14.023	3.886	1.726	5.612	13.879	5.756	19.635
1976	9.987	4.006	13.993	4.046	1.718	5.764	14.033	5.724	19.757
1977	9.951	3.942	13.893	4.321	1.724	6.045	14.272	5.666	19.938
1978	9.908	4.023	13.931	4.353	1.733	6.086	14.261	5.756	20.017
1979	9.961	3.991	13.952	4.532	1.728	6.260	14.493	5.720	20.213
1980	9.999	4.039	14.038	4.674	1.775	6.449	14.673	5.814	20.487
1981	9.924	4.122	14.046	4.754	1.744	6.498	14.678	5.866	20.544
1982	9.860	4.109	13.969	4.808	1.716	6.524	14.668	5.825	20.493
1983	9.754	4.206	13.960	4.813	1.784	6.597	14.567	5.990	20.557
1984	9.649	4.324	13.972	4.829	1.846	6.675	14.478	6.170	20.647

(a) Cfr. nota (b) a pag. 23.

Tavola 1.3. – Tassi di attività e tassi di disoccupazione secondo il sesso

ANNI	TASSI DI ATTIVITÀ (a)			TASSI DI DISOCCUPAZIONE (b)		
	Maschi	Femmine	Maschi e Femmine	Maschi	Femmine	Maschi e Femmine
1959	62,9	28,0	45,0	6,1	8,8	7,0
1960	62,5	26,4	44,0	4,8	7,4	5,6
1961	62,1	26,5	43,8	4,2	7,3	5,1
1962	61,2	25,7	43,0	3,5	6,8	4,5
1963	60,2	24,3	41,8	3,1	5,7	3,9
1964	60,2	23,5	41,4	3,3	6,8	4,3
1965	59,3	22,8	40,5	4,3	8,1	5,4
1966	58,5	22,0	39,8	4,7	8,9	5,9
1967	58,5	21,9	39,7	4,1	8,7	5,4
1968	57,8	22,1	39,5	4,2	9,5	5,7
1969	56,8	21,9	38,9	4,0	9,9	5,7
1970	56,6	21,8	38,7	3,7	9,6	5,4
1971	56,0	21,7	38,4	3,8	9,5	5,4
1972	55,4	21,3	37,9	4,6	10,9	6,4
1973	54,9	21,8	38,0	4,2	11,6	6,4
1974	54,8	22,0	38,0	3,6	9,6	5,4
1975	54,6	22,4	38,1	3,8	10,7	5,9
1976	54,5	23,2	38,5	4,2	12,2	6,7
1977	54,1	24,4	38,9	4,6	12,5	7,2
1978	54,1	24,5	38,9	4,7	12,6	7,2
1979	54,2	25,3	39,4	4,9	13,3	7,7
1980	54,4	26,0	39,9	4,8	13,1	7,6
1981	54,7	26,5	40,3	5,4	14,4	8,4
1982	54,6	26,7	40,3	6,1	14,9	9,1
1983	54,6	27,3	40,6	6,6	16,2	9,9
1984	54,6	27,8	40,9	6,8	17,1	10,4

(a) Rapporto tra le forze di lavoro e la popolazione. – (b) Rapporto tra le persone in cerca di occupazione e le forze di lavoro.

Tavola 1.4 - Popolazione secondo il sesso, la condizione e la regione (a) - Maschi

ANNI	FORZE DI LAVORO								Non forze di lavoro	TOTALE
	PERSONE IN CERCA DI OCCUPAZIONE					TOTALE				
	Occupati	Disoccupati	In cerca di prima occupazione	Altre persone in cerca di lavoro	TOTALE		N.	% popolazione		
					N.	% forze di lavoro				
PIEMONTE										
1977	1.228	9	19	15	43	3,4	1.271	58,3	909	2.180
1978	1.217	8	19	13	40	3,2	1.257	57,7	920	2.177
1979	1.212	7	22	13	42	3,3	1.254	57,5	925	2.179
1980	1.220	7	22	9	38	3,0	1.258	58,0	912	2.170
1981	1.203	9	26	12	47	3,8	1.250	57,8	912	2.162
1982	1.186	13	33	11	57	4,6	1.243	57,9	904	2.147
1983	1.179	15	40	13	68	5,5	1.247	58,4	887	2.134
1984	1.157	17	33	15	65	5,3	1.222	57,6	900	2.122
VALLE D'AOSTA										
1977	32	32	57,1	24	56
1978	31	31	55,4	25	56
1979	31	31	55,4	25	56
1980	30	30	53,6	26	56
1981	31	31	56,4	24	55
1982	30	-	1	...	1	3,2	31	56,4	24	55
1983	30	-	1	...	1	3,2	31	55,4	25	56
1984	31	1	1	3,1	32	57,1	24	56
LOMBARDIA										
1977	2.352	16	29	23	68	2,8	2.420	56,9	1.831	4.251
1978	2.374	15	35	10	70	2,9	2.444	57,3	1.822	4.266
1979	2.370	15	36	18	69	2,8	2.439	57,1	1.830	4.269
1980	2.404	16	33	14	63	2,6	2.467	57,8	1.803	4.270
1981	2.385	13	41	24	78	3,2	2.463	57,7	1.804	4.267
1982	2.362	16	54	24	94	3,8	2.456	57,6	1.806	4.262
1983	2.340	23	62	23	108	4,4	2.448	57,4	1.817	4.265
1984	2.325	33	51	21	105	4,3	2.430	57,1	1.828	4.258
TRENTINO-ALTO ADIGE										
1977	221	...	1	3	4	1,8	225	54,2	190	415
1978	223	1	1	1	3	1,3	226	53,9	193	419
1979	228	...	2	2	4	1,7	232	55,5	186	418
1980	229	...	2	3	5	2,1	234	56,0	184	418
1981	237	...	3	4	7	2,9	244	58,0	177	421
1982	238	1	3	5	9	3,6	247	58,5	175	422
1983	234	2	4	2	8	3,3	242	57,3	180	422
1984	231	4	4	2	10	4,1	241	57,0	182	423
BOLZANO-BOZEN										
1977	110	1	1	0,9	111	53,9	95	206
1978	112	1	1	0,9	113	54,3	95	208
1979	115	...	1	1	2	1,7	117	56,5	90	207
1980	117	...	1	1	2	1,7	119	57,5	88	207
1981	121	...	1	2	3	2,4	124	59,6	84	208
1982	121	...	1	3	4	3,2	125	60,1	83	208
1983	119	1	2	1	4	3,3	123	58,9	86	209
1984	117	2	1	1	4	3,3	121	57,9	88	209
TRENTO										
1977	111	...	1	2	3	2,6	114	54,5	95	209
1978	111	1	1	...	2	1,8	113	53,6	98	211
1979	113	...	1	1	2	1,7	115	54,5	96	211
1980	112	...	1	2	3	2,6	115	54,5	96	211
1981	116	...	2	2	4	3,3	120	56,3	93	213
1982	117	1	2	2	5	4,1	122	57,0	92	214
1983	115	1	2	1	4	3,4	119	55,9	94	213
1984	114	2	3	1	6	5,0	120	56,1	94	214

(a) I dati dal 1977 al 1983 sono stati ristrutturati in base ai risultati del censimento demografico del 1981.

Tavola 1.4 segue - Popolazione secondo il sesso, la condizione e la regione - Maschi

ANNI	FORZE DI LAVORO								Non forze di lavoro	TOTALE
	PERSONE IN CERCA DI OCCUPAZIONE					TOTALE				
	Occupati	Disoccupati	In cerca di prima occupazione	Altre persone in cerca di lavoro	TOTALE		N.	% popolazione		
					N.	% forze di lavoro				
VENETO										
1977	1.108	6	13	15	34	3,0	1.142	55,4	918	2.060
1978	1.110	7	20	11	38	3,3	1.148	55,5	922	2.070
1979	1.124	7	21	15	43	3,7	1.167	56,2	911	2.078
1980	1.155	6	19	14	39	3,3	1.194	57,3	888	2.082
1981	1.153	8	22	16	46	3,8	1.199	57,5	887	2.086
1982	1.145	15	27	12	54	4,5	1.199	57,3	892	2.091
1983	1.138	18	36	13	67	5,6	1.205	57,5	892	2.097
1984	1.118	26	31	15	72	6,1	1.189	56,7	908	2.097
FRIULI-VENEZIA GIULIA										
1977	314	2	4	3	9	2,8	323	55,7	257	580
1978	308	2	3	3	8	2,5	316	54,5	264	580
1979	309	2	3	4	9	2,8	318	54,6	264	582
1980	306	2	3	2	7	2,2	313	53,9	268	581
1981	302	3	5	4	12	3,8	314	54,0	268	582
1982	301	5	6	3	14	4,4	315	54,1	267	582
1983	298	6	8	4	18	5,7	316	54,4	265	581
1984	297	7	6	4	17	5,4	314	54,0	267	581
LIGURIA										
1977	458	5	11	8	24	5,0	482	55,4	388	870
1978	456	5	13	6	24	5,0	480	55,4	387	867
1979	449	5	11	6	22	4,7	471	54,6	391	862
1980	444	5	13	5	23	4,9	467	54,5	390	857
1981	439	5	12	4	21	4,6	459	53,9	392	852
1982	403	2	12	4	18	4,3	421	49,6	427	848
1983	381	5	12	5	22	5,5	403	47,9	439	842
1984	407	9	14	6	29	6,7	436	51,8	406	842
EMILIA-ROMAGNA										
1977	1.065	8	11	12	31	2,8	1.096	57,7	805	1.901
1978	1.062	9	13	10	32	2,9	1.094	57,5	809	1.903
1979	1.065	7	13	13	33	3,0	1.098	57,6	809	1.907
1980	1.073	6	14	12	32	2,9	1.105	58,0	799	1.904
1981	1.065	8	17	12	37	3,4	1.102	57,8	803	1.905
1982	1.053	12	21	11	44	4,0	1.097	57,6	809	1.906
1983	1.040	17	26	10	53	4,8	1.093	57,2	817	1.910
1984	1.045	21	20	12	53	4,8	1.098	57,6	808	1.905
TOSCANA										
1977	944	7	16	10	33	3,4	977	57,0	737	1.714
1978	942	6	18	13	37	3,8	979	57,1	736	1.715
1979	937	4	20	11	35	3,6	972	56,6	744	1.716
1980	923	3	22	10	35	3,7	958	55,8	758	1.716
1981	931	6	25	11	42	4,3	973	56,7	744	1.717
1982	930	9	27	13	48	4,9	978	56,9	740	1.718
1983	900	11	33	11	55	5,8	955	55,5	765	1.720
1984	889	17	26	9	52	5,5	941	54,7	778	1.719
UMBRIA										
1977	206	2	7	4	13	5,9	219	56,6	168	378
1978	205	1	7	4	12	5,5	217	55,8	172	389
1979	203	2	8	4	14	6,5	217	55,8	172	389
1980	207	2	7	2	11	5,0	218	55,8	173	391
1981	204	1	7	3	11	5,1	215	55,1	175	390
1982	202	2	9	2	13	6,0	215	54,7	178	393
1983	201	3	9	3	15	6,9	216	54,5	180	396
1984	198	4	8	4	16	7,5	214	54,0	183	396

Tavola 1.4 segue - Popolazione secondo il sesso, la condizione e la regione - Maschi

ANNI	FORZE DI LAVORO								Non forze di lavoro	TOTALE
	PERSONE IN CERCA DI OCCUPAZIONE					TOTALE				
	Occupati	Disoccupati	In cerca di prima occupazione	Altre persone in cerca di lavoro	TOTALE		N.	% popolazione		
					N.	% forze di lavoro				
MARCHE										
1977	371	3	6	6	15	3,9	386	57,7	283	669
1978	372	2	7	5	14	3,6	386	57,4	287	673
1979	371	2	7	5	14	3,6	385	57,0	290	675
1980	377	2	7	5	14	3,6	391	57,7	287	678
1981	384	1	8	4	13	3,3	397	58,3	284	681
1982	381	3	9	4	16	4,0	397	58,0	288	685
1983	376	4	9	4	17	4,3	393	57,3	293	686
1984	377	7	8	3	18	4,6	395	57,4	293	688
LAZIO										
1977	1.173	18	51	20	89	7,1	1.262	53,2	1.110	2.372
1978	1.181	14	57	19	90	7,1	1.271	53,4	1.107	2.378
1979	1.176	13	52	17	82	6,5	1.258	52,5	1.136	2.394
1980	1.194	8	53	15	76	6,0	1.270	53,0	1.127	2.397
1981	1.204	7	58	22	87	6,7	1.291	53,6	1.117	2.408
1982	1.212	6	67	18	91	7,0	1.303	53,8	1.117	2.420
1983	1.252	11	58	13	82	6,1	1.334	55,0	1.097	2.431
1984	1.274	15	58	16	89	6,5	1.363	55,9	1.076	2.439
ABRUZZI										
1977	283	3	9	5	17	5,7	300	52,4	273	573
1978	293	3	9	4	16	5,2	309	53,6	267	576
1979	294	4	10	6	20	6,4	314	54,3	264	578
1980	287	3	10	5	18	5,9	305	52,6	275	580
1981	283	3	9	5	17	5,7	300	51,5	282	582
1982	292	5	10	5	20	6,4	312	53,1	276	588
1983	298	5	12	6	23	7,2	321	54,1	272	593
1984	296	6	10	4	20	6,3	316	52,8	283	599
MOLISE										
1977	74	...	2	1	3	3,9	77	50,3	76	153
1978	75	1	3	1	5	6,3	80	51,6	75	155
1979	75	...	3	2	5	6,3	80	51,6	75	155
1980	77	1	3	1	5	6,1	82	52,9	73	155
1981	75	1	3	1	5	6,3	80	51,6	75	155
1982	73	1	4	1	6	7,6	79	50,6	77	156
1983	72	1	3	2	6	7,7	78	50,0	78	156
1984	76	1	3	1	5	6,2	81	51,3	78	158
CAMPANIA										
1977	1.186	16	53	22	91	7,1	1.277	49,5	1.302	2.579
1978	1.169	19	66	21	106	8,3	1.275	49,2	1.316	2.591
1979	1.187	20	75	20	115	8,8	1.302	49,8	1.310	2.612
1980	1.203	15	84	28	127	9,5	1.330	50,7	1.295	2.625
1981	1.213	17	92	29	138	10,2	1.351	51,1	1.293	2.644
1982	1.235	18	110	26	154	11,1	1.389	52,0	1.282	2.671
1983	1.255	19	113	26	157	11,1	1.412	52,5	1.280	2.692
1984	1.262	21	101	26	148	10,5	1.411	52,0	1.301	2.712
PUGLIA										
1977	864	7	27	14	48	5,3	912	50,3	900	1.812
1978	874	7	34	12	53	5,7	927	50,9	896	1.823
1979	877	8	35	15	58	6,2	935	51,0	898	1.833
1980	886	6	32	13	51	5,4	937	51,1	897	1.834
1981	873	6	37	17	60	6,4	933	50,6	911	1.844
1982	880	11	42	15	68	7,2	948	50,7	921	1.869
1983	903	8	51	12	71	7,3	974	51,5	919	1.893
1984	905	17	50	13	80	8,1	984	51,5	927	1.911
BASILICATA										
1977	136	3	5	4	12	8,1	148	50,2	147	295
1978	135	3	6	3	12	8,2	147	50,0	147	294
1979	136	3	7	4	14	9,3	150	50,8	145	295
1980	135	3	7	3	13	8,8	148	50,2	147	295
1981	132	4	8	4	16	10,8	148	50,3	146	294
1982	132	4	9	2	15	10,2	147	50,0	147	294
1983	139	5	9	1	15	9,7	154	52,0	142	296
1984	145	4	6	2	12	7,6	157	52,3	144	300

Tavola 1.4 segue - Popolazione secondo il sesso, la condizione e la regione - Maschi

ANNI	FORZE DI LAVORO								Non forze di lavoro	TOTALE
	PERSONE IN CERCA DI OCCUPAZIONE					TOTALE				
	Occupati	Disoccupati	In cerca di prima occupazione	Altre persone in cerca di lavoro	TOTALE		N.	% popolazione		
					N.	% forze di lavoro				
CALABRIA										
1977	422	9	20	10	39	8,5	461	47,8	504	965
1978	429	7	19	9	35	7,5	464	47,7	509	973
1979	423	10	24	8	42	9,0	465	47,8	508	973
1980	412	7	25	13	45	9,8	457	46,7	521	978
1981	433	6	22	14	42	8,9	474	48,1	510	985
1982	435	8	26	13	47	9,8	482	48,4	514	996
1983	440	5	31	15	51	10,4	491	48,9	513	1.004
1984	437	15	32	8	54	11,0	491	48,6	520	1.011
SICILIA										
1977	1.109	11	40	20	71	6,0	1.180	50,8	1.144	2.324
1978	1.126	10	37	16	63	5,3	1.189	51,1	1.138	2.327
1979	1.133	12	38	17	67	5,6	1.200	51,5	1.130	2.330
1980	1.122	12	40	16	68	5,7	1.190	51,1	1.139	2.329
1981	1.137	12	46	21	79	6,5	1.216	51,9	1.125	2.341
1982	1.125	20	57	18	95	7,8	1.220	51,5	1.149	2.369
1983	1.130	22	67	18	107	8,6	1.237	51,5	1.164	2.401
1984	1.151	33	60	20	113	8,9	1.264	52,2	1.156	2.420
SARDEGNA										
1977	347	6	14	6	26	7,0	373	49,0	389	762
1978	349	6	14	7	27	7,2	376	49,2	389	765
1979	352	6	22	8	36	9,3	388	50,6	379	767
1980	354	8	21	9	38	9,7	392	51,0	377	769
1981	363	10	22	9	41	10,1	404	52,4	367	771
1982	354	11	26	8	45	11,3	399	51,2	380	779
1983	354	11	28	9	48	11,9	402	51,1	385	787
1984	354	16	28	11	55	13,4	409	51,9	379	788
ITALIA										
1977	13.893	131	338	201	670	4,6	14.563	54,1	12.355	26.918
1978	13.931	126	381	178	685	4,7	14.616	54,1	12.381	26.997
1979	13.952	127	409	188	724	4,9	14.676	54,2	12.392	27.068
1980	14.038	112	417	179	708	4,8	14.746	54,4	12.339	27.085
1981	14.046	120	463	216	799	5,4	14.845	54,7	12.297	27.142
1982	13.969	161	553	195	909	6,1	14.878	54,6	12.373	27.251
1983	13.960	190	612	190	992	6,6	14.952	54,6	12.410	27.362
1984	13.972	272	547	194	1.013	6,8	14.986	54,6	12.440	27.426
NORD-CENTRO										
1977	9.472	76	168	119	363	3,7	9.835	56,3	7.620	17.455
1978	9.481	70	193	105	368	3,7	9.849	56,3	7.644	17.493
1979	9.475	64	195	108	367	3,7	9.842	56,2	7.683	17.525
1980	9.562	57	195	91	343	3,5	9.905	56,5	7.615	17.520
1981	9.537	61	224	116	401	4,0	9.938	56,7	7.587	17.526
1982	9.443	83	269	107	459	4,6	9.902	56,5	7.627	17.529
1983	9.369	115	298	101	514	5,2	9.883	56,3	7.657	17.540
1984	9.347	159	259	109	527	5,3	9.874	56,3	7.652	17.526
MEZZOGIORNO										
1977	4.421	55	170	82	307	6,5	4.728	50,0	4.735	9.463
1978	4.450	56	188	73	317	6,6	4.768	50,2	4.737	9.504
1979	4.477	63	214	80	357	7,4	4.834	50,7	4.709	9.543
1980	4.476	55	222	88	365	7,5	4.841	50,6	4.724	9.565
1981	4.509	59	239	100	398	8,1	4.906	51,0	4.709	9.616
1982	4.526	78	284	88	450	9,0	4.976	51,2	4.746	9.722
1983	4.591	75	314	89	478	9,4	5.069	51,6	4.753	9.822
1984	4.625	113	288	85	486	9,5	5.112	51,6	4.788	9.900

Tavola 1.4 segue - Popolazione secondo il sesso, la condizione e la regione (a) - Femmine

ANNI	FORZE DI LAVORO								Non forze di lavoro	TOTALE	
	PERSONE IN CERCA DI OCCUPAZIONE					TOTALE		N.			% popolazione
	Occupati	Disoccupati	In cerca di prima occupazione	Altre persone in cerca di lavoro	TOTALE						
					N.	% forze di lavoro					
PIEMONTE											
1977	601	7	26	38	71	10,6	672	29,4	1.613	2.285	
1978	613	5	31	32	68	10,0	681	29,8	1.601	2.282	
1979	629	6	34	34	74	10,5	703	30,8	1.578	2.281	
1980	651	6	33	27	66	9,2	717	31,5	1.557	2.274	
1981	646	6	40	38	84	11,5	730	32,1	1.541	2.271	
1982	649	9	48	31	88	11,9	737	32,6	1.528	2.264	
1983	657	15	54	32	101	13,3	758	33,6	1.498	2.256	
1984	647	15	46	47	108	14,3	755	33,6	1.493	2.248	
VALLE D'AOSTA											
1977	14	14	25,0	42	56	
1978	14	1	1	6,7	15	26,8	41	56	
1979	15	15	26,8	41	56	
1980	16	16	29,6	38	54	
1981	17	17	30,4	39	56	
1982	16	-	1	...	1	5,9	17	30,4	39	56	
1983	16	-	1	1	2	11,1	18	31,6	39	57	
1984	16	-	1	1	2	11,1	18	31,6	38	57	
LOMBARDIA											
1977	1.161	11	36	44	91	7,3	1.252	27,7	3.263	4.515	
1978	1.151	11	48	39	98	7,8	1.249	27,5	3.286	4.535	
1979	1.171	10	57	46	113	8,8	1.284	28,3	3.256	4.540	
1980	1.240	15	55	40	110	8,1	1.350	29,7	3.195	4.545	
1981	1.266	13	60	60	133	9,5	1.399	30,8	3.146	4.545	
1982	1.261	16	82	50	148	10,5	1.409	31,0	3.139	4.548	
1983	1.247	21	92	47	160	11,4	1.407	30,9	3.149	4.556	
1984	1.243	30	83	72	185	13,0	1.428	31,4	3.125	4.553	
TRENTINO-ALTO ADIGE											
1977	97	1	2	4	7	6,7	104	24,1	328	432	
1978	102	1	2	1	4	3,8	106	24,3	330	436	
1979	108	1	3	3	8	6,9	116	26,5	322	438	
1980	112	...	3	4	7	5,9	119	27,0	321	440	
1981	113	1	4	7	12	9,6	125	28,4	315	440	
1982	111	2	4	10	16	12,6	127	28,9	312	439	
1983	117	3	5	5	13	10,0	130	29,6	309	439	
1984	119	4	5	5	14	10,4	134	30,5	306	440	
BOLZANO-BOZEN											
1977	51	1	...	2	3	5,6	54	25,6	157	211	
1978	52	1	...	1	2	3,7	54	25,2	160	214	
1979	56	...	1	1	3	5,1	59	27,4	156	215	
1980	59	...	1	2	3	4,8	62	28,6	155	217	
1981	63	...	1	3	4	6,0	67	31,2	148	215	
1982	60	1	1	6	8	11,8	68	31,6	147	215	
1983	63	1	2	3	6	8,7	69	31,9	147	216	
1984	64	1	2	2	6	8,6	70	32,4	146	216	
TRENTO											
1977	46	...	2	2	4	8,0	50	22,6	171	221	
1978	50	...	2	...	2	3,8	52	23,4	170	222	
1979	52	1	2	2	5	8,8	57	25,6	166	223	
1980	53	...	2	2	4	7,0	57	25,6	166	223	
1981	50	1	3	4	8	13,8	58	25,8	167	225	
1982	51	1	3	4	8	13,6	59	26,3	165	224	
1983	54	2	3	2	7	11,5	61	27,4	162	223	
1984	55	2	3	3	9	14,1	64	28,6	160	224	

(a) Cfr. corrispondente nota a pag. 27.

Tavola 1.4 segue - Popolazione secondo il sesso, la condizione e la regione - Femmine

ANNI	FORZE DI LAVORO								Non forze di lavoro	TOTALE
	PERSONE IN CERCA DI OCCUPAZIONE					TOTALE				
	Occupati	Disoccupati	In cerca di prima occupazione	Altre persone in cerca di lavoro	TOTALE		N.	% popolazione		
					N.	% forze di lavoro				
VENETO										
1977	494	4	21	22	47	8,7	541	25,0	1.626	2.167
1978	502	4	28	21	53	9,5	555	25,5	1.622	2.177
1979	515	5	30	28	63	10,9	578	26,4	1.608	2.186
1980	518	6	31	20	57	9,9	575	26,3	1.614	2.189
1981	540	6	32	31	69	11,3	609	27,7	1.586	2.195
1982	546	13	38	26	77	12,4	623	28,3	1.580	2.203
1983	546	16	44	27	87	13,7	633	28,6	1.579	2.212
1984	556	21	46	35	102	15,5	658	29,7	1.555	2.213
FRIULI-VENEZIA GIULIA										
1977	146	2	6	6	14	8,8	160	25,2	476	636
1978	149	1	5	5	11	6,8	161	25,4	475	635
1979	151	2	5	8	15	9,0	166	26,1	471	637
1980	155	3	6	5	14	8,3	169	26,5	468	637
1981	156	3	8	9	20	11,4	176	27,7	459	635
1982	155	3	10	9	22	12,4	177	27,9	458	635
1983	156	4	12	9	25	13,8	181	28,6	452	633
1984	156	5	9	12	26	14,3	182	28,8	449	631
LIGURIA										
1977	194	3	12	15	30	13,4	224	23,5	731	955
1978	193	3	13	14	30	13,5	223	23,4	730	953
1979	192	3	15	11	29	13,1	221	23,2	730	951
1980	195	3	17	11	31	13,7	226	23,9	721	947
1981	210	4	15	9	28	11,8	238	25,2	705	943
1982	188	3	12	9	24	11,3	212	22,7	723	935
1983	181	4	15	9	28	13,4	209	22,5	720	929
1984	196	6	16	18	39	16,6	235	25,4	691	926
EMILIA-ROMAGNA										
1977	592	12	19	30	61	9,3	653	32,6	1.351	2.004
1978	590	16	24	28	68	10,3	658	32,8	1.350	2.008
1979	592	15	27	31	73	11,0	665	33,0	1.349	2.014
1980	619	15	27	28	70	10,2	689	34,2	1.325	2.014
1981	621	16	32	30	78	11,2	699	34,6	1.320	2.019
1982	604	18	36	21	75	11,0	679	33,6	1.341	2.020
1983	606	23	40	22	85	12,3	691	34,2	1.330	2.021
1984	634	30	37	37	104	14,1	738	36,6	1.279	2.017
TOSCANA										
1977	413	4	20	23	47	10,2	460	25,3	1.361	1.821
1978	416	5	28	26	59	12,4	475	26,0	1.352	1.827
1979	426	3	30	29	62	12,7	488	26,7	1.342	1.830
1980	436	5	32	22	59	11,9	495	27,0	1.338	1.833
1981	465	6	37	26	69	12,9	534	29,1	1.299	1.833
1982	465	7	40	25	72	13,4	537	29,2	1.299	1.836
1983	459	11	48	28	87	15,9	546	29,8	1.288	1.834
1984	489	18	39	34	91	15,7	580	31,6	1.253	1.833
UMBRIA										
1977	96	1	6	8	15	13,5	111	27,8	289	400
1978	91	1	8	7	16	15,0	107	26,6	295	402
1979	92	2	7	6	15	14,0	107	26,6	296	403
1980	97	...	8	6	14	12,6	111	27,5	293	404
1981	95	2	9	7	18	15,9	113	27,8	294	407
1982	95	2	11	7	20	17,4	115	28,1	294	409
1983	98	2	14	6	22	18,3	120	29,3	290	410
1984	101	3	11	10	24	19,2	125	30,4	286	411

Tavola 1.4 segue - Popolazione secondo il sesso, la condizione e la regione - Femmine

ANNI	FORZE DI LAVORO								Non forze di lavoro	TOTALE
	PERSONE IN CERCA DI OCCUPAZIONE					TOTALE				
	Occupati	Disoccupati	In cerca di prima occupazione	Altre persone in cerca di lavoro	TOTALE					
					N.	% forze di lavoro	N.	% popolazione		
MARCHE										
1977	218	1	7	10	18	7,6	236	33,5	469	705
1978	207	2	7	9	18	8,0	225	31,8	483	708
1979	212	2	8	10	20	8,6	232	32,6	479	711
1980	222	4	8	9	21	8,6	243	34,0	471	714
1981	223	2	13	9	24	9,7	247	34,5	468	715
1982	224	3	13	7	23	9,3	247	34,5	468	715
1983	218	4	12	9	25	10,3	243	33,7	479	722
1984	224	5	12	13	30	11,8	254	35,1	469	723
LAZIO										
1977	435	6	50	35	91	17,3	526	21,1	1.961	2.487
1978	434	6	53	30	89	17,0	523	20,9	1.976	2.499
1979	450	7	49	35	91	16,8	541	21,5	1.972	2.513
1980	456	4	47	34	85	15,7	541	21,5	1.980	2.521
1981	458	4	52	38	94	17,0	552	21,8	1.978	2.530
1982	501	3	62	30	95	15,9	596	23,4	1.949	2.545
1983	539	6	65	29	100	15,6	639	25,0	1.921	2.560
1984	546	7	58	40	105	16,1	651	25,4	1.917	2.568
ABRUZZI										
1977	128	1	11	12	24	15,8	152	25,2	452	604
1978	143	1	12	13	26	15,4	169	27,9	437	606
1979	147	1	13	12	26	15,0	173	28,5	435	608
1980	140	1	13	11	25	15,2	165	27,0	445	610
1981	139	1	12	12	25	15,2	164	26,8	447	611
1982	147	3	12	11	26	15,0	173	28,1	443	616
1983	148	3	13	11	27	15,4	175	28,2	445	620
1984	147	2	15	10	27	15,5	174	27,8	451	625
MOLISE										
1977	42	...	3	3	6	12,5	48	29,1	117	165
1978	38	...	4	4	8	17,4	46	28,0	118	164
1979	42	...	3	4	7	14,3	49	29,7	116	165
1980	44	...	4	4	8	15,4	52	31,3	114	166
1981	41	...	4	5	9	18,0	50	30,5	114	164
1982	39	...	4	3	7	15,2	46	28,0	118	164
1983	36	1	4	4	9	20,0	45	27,3	120	165
1984	38	...	4	4	8	17,4	46	27,7	120	166
CAMPANIA										
1977	452	4	36	52	92	16,9	544	20,3	2.139	2.683
1978	451	7	45	47	99	18,0	550	20,4	2.147	2.697
1979	486	11	53	47	110	18,5	596	21,9	2.122	2.718
1980	504	7	56	55	118	19,0	622	22,9	2.096	2.718
1981	490	8	69	55	132	21,2	622	22,7	2.119	2.741
1982	515	10	76	52	138	21,1	653	23,6	2.114	2.767
1983	532	10	85	57	152	22,2	684	24,5	2.109	2.793
1984	527	12	76	61	149	22,0	676	24,0	2.135	2.811
PUGLIA										
1977	372	7	27	30	64	14,7	436	22,9	1.469	1.905
1978	372	7	24	26	57	13,3	429	22,4	1.490	1.919
1979	374	12	26	27	65	14,8	439	22,7	1.492	1.931
1980	388	10	28	29	67	14,7	455	23,5	1.484	1.939
1981	366	5	33	34	72	16,4	438	22,5	1.510	1.948
1982	361	8	39	31	78	17,8	439	22,3	1.532	1.971
1983	363	14	43	31	88	19,5	451	22,7	1.540	1.991
1984	353	13	45	37	95	21,2	448	22,4	1.555	2.002
BASILICATA										
1977	71	1	5	7	13	15,5	84	27,6	220	304
1978	70	2	6	6	14	16,7	84	27,5	221	305
1979	74	2	7	6	15	16,9	89	29,4	214	303
1980	71	1	9	7	17	19,3	88	28,9	216	304
1981	67	4	10	7	21	23,9	88	29,0	215	303
1982	64	4	10	5	19	22,9	83	27,3	221	304
1983	69	3	9	5	17	19,8	86	28,2	219	305
1984	70	3	7	5	15	17,6	85	27,6	223	308

Tavola 1.4 segue - Popolazione secondo il sesso, la condizione e la regione - Femmine

ANNI	FORZE DI LAVORO								Non forze di lavoro	TOTALE
	PERSONE IN CERCA DI OCCUPAZIONE					TOTALE				
	Occupati	Disoccupati	In cerca di prima occupazione	Altre persone in cerca di lavoro	TOTALE		N.	% popolazione		
					N.	% forze di lavoro				
CALABRIA										
1977	156	7	16	27	50	24,3	206	20,4	806	1.012
1978	172	5	17	18	40	18,9	212	20,8	805	1.017
1979	172	8	22	18	48	21,8	220	21,6	797	1.017
1980	152	8	23	28	59	28,0	211	20,6	811	1.022
1981	167	5	24	23	52	23,7	219	21,4	804	1.023
1982	160	4	27	28	59	26,9	219	21,2	812	1.031
1983	169	5	30	29	64	27,5	233	22,3	810	1.043
1984	165	12	25	25	62	27,4	226	21,5	826	1.052
SICILIA										
1977	264	4	35	54	93	26,1	357	14,7	2.076	2.433
1978	268	3	36	41	80	23,0	348	14,3	2.091	2.439
1979	300	4	42	39	85	22,1	385	15,7	2.060	2.445
1980	312	6	44	46	96	23,5	408	16,7	2.042	2.450
1981	299	5	49	54	108	26,5	407	16,5	2.053	2.460
1982	305	7	51	45	103	25,2	408	16,4	2.078	2.486
1983	320	11	66	52	129	28,7	449	17,8	2.067	2.516
1984	324	14	58	59	131	28,8	455	18,0	2.076	2.531
SARDEGNA										
1977	99	3	14	17	34	25,6	133	17,1	646	779
1978	110	3	15	18	36	24,7	146	18,6	639	784
1979	112	3	19	21	43	27,7	155	19,7	632	787
1980	121	5	21	26	52	30,1	173	21,9	618	791
1981	119	4	23	21	48	28,7	167	21,1	676	793
1982	118	5	27	20	52	30,6	170	21,3	629	799
1983	120	6	28	17	51	29,8	171	21,3	633	804
1984	125	8	26	27	61	33,0	185	23,0	619	804
ITALIA										
1977	6.045	79	352	437	868	12,6	6.913	24,4	21.435	28.348
1978	6.086	84	406	385	875	12,6	6.961	24,5	21.488	28.449
1979	6.260	97	450	415	962	13,3	7.222	25,3	21.312	28.534
1980	6.449	99	465	412	976	13,1	7.425	26,0	21.147	28.572
1981	6.498	95	526	475	1.096	14,4	7.594	26,5	21.038	28.632
1982	6.524	120	603	420	1.143	14,9	7.667	26,7	21.077	28.744
1983	6.597	162	680	430	1.272	16,2	7.869	27,3	20.997	28.866
1984	6.675	205	620	552	1.377	17,1	8.052	27,8	20.866	28.918
NORD-CENTRO										
1977	4.461	52	205	235	492	9,9	4.953	26,8	13.510	18.463
1978	4.462	56	247	212	515	10,3	4.978	26,9	13.541	18.518
1979	4.553	56	265	241	563	11,0	5.116	27,6	13.444	18.560
1980	4.717	61	267	206	534	10,2	5.251	28,3	13.321	18.572
1981	4.810	63	302	264	629	11,6	5.439	29,3	13.150	18.589
1982	4.815	79	357	225	661	12,1	5.476	29,4	13.130	18.606
1983	4.840	109	402	224	735	13,2	5.575	29,9	13.054	18.629
1984	4.927	142	364	323	830	14,4	5.757	30,9	12.862	18.619
MEZZOGIORNO										
1977	1.584	27	147	202	376	19,2	1.960	19,8	7.925	9.885
1978	1.624	28	159	173	360	18,1	1.984	20,0	7.947	9.931
1979	1.707	41	185	174	399	18,9	2.106	21,1	7.868	9.974
1980	1.732	38	198	206	442	20,3	2.174	21,7	7.826	10.000
1981	1.688	32	224	211	467	21,7	2.155	21,5	7.888	10.043
1982	1.709	41	246	195	482	22,0	2.191	21,6	7.947	10.138
1983	1.757	53	278	206	537	23,4	2.294	22,4	7.943	10.237
1984	1.748	61	257	229	548	23,9	2.296	22,3	8.004	10.300

Tavola 1.4 segue - Popolazione secondo il sesso, la condizione e la regione (a) - Maschi e femmine

ANNI	FORZE DI LAVORO								Non forze di lavoro	TOTALE
	PERSONE IN CERCA DI OCCUPAZIONE						TOTALE			
	Occupati	Disoccupati	In cerca di prima occupazione	Altre persone in cerca di lavoro	TOTALE		N.	% popolazione		
					N.	% forze di lavoro				
PIEMONTE										
1977	1.829	16	45	53	114	5,9	1.943	43,5	2.522	4.465
1978	1.830	13	50	45	108	5,6	1.938	43,5	2.521	4.459
1979	1.841	13	56	47	116	5,9	1.957	43,9	2.503	4.460
1980	1.871	13	55	36	104	5,3	1.975	44,4	2.469	4.444
1981	1.849	15	66	50	131	6,6	1.980	44,7	2.453	4.433
1982	1.835	22	81	42	145	7,3	1.980	44,9	2.432	4.412
1983	1.836	30	94	45	169	8,4	2.005	45,7	2.385	4.390
1984	1.804	31	80	62	173	8,8	1.977	45,2	2.393	4.370
VALLE D'AOSTA										
1977	46	46	41,1	66	112
1978	45	1	1	2,1	46	41,1	66	112
1979	46	46	41,1	66	112
1980	46	46	41,8	64	110
1981	48	48	43,2	63	111
1982	46	-	2	...	2	4,2	48	43,2	63	111
1983	46	-	1	2	3	6,1	49	43,4	64	113
1984	47	1	1	1	3	6,0	50	44,6	63	112
LOMBARDIA										
1977	3.512	27	65	67	159	4,3	3.672	41,9	5.094	8.766
1978	3.525	26	83	59	168	4,5	3.693	42,0	5.108	8.801
1979	3.541	25	93	64	182	4,9	3.723	42,3	5.086	8.809
1980	3.644	31	88	54	173	4,5	3.817	43,3	4.998	8.815
1981	3.651	26	101	84	211	5,5	3.862	43,8	4.950	8.812
1982	3.623	32	136	74	242	6,3	3.865	43,9	4.945	8.810
1983	3.587	44	154	70	268	7,0	3.855	43,7	4.966	8.821
1984	3.568	63	134	93	290	7,5	3.858	43,8	4.953	8.811
TRENTINO-ALTO ADIGE										
1977	318	1	3	7	11	3,3	329	38,8	518	847
1978	325	2	3	2	7	2,1	332	38,8	523	855
1979	336	1	5	5	12	3,4	348	40,7	508	856
1980	341	...	5	7	12	3,4	353	41,1	505	858
1981	350	1	7	11	19	5,1	369	42,9	492	861
1982	349	3	7	15	25	6,7	374	43,4	487	861
1983	351	5	9	7	21	5,6	372	43,2	489	861
1984	351	7	9	7	24	6,4	375	43,5	488	863
BOLZANO - BOZEN										
1977	161	1	...	3	4	2,4	165	39,6	252	417
1978	164	1	...	2	3	1,8	167	39,6	255	422
1979	171	...	2	2	5	2,8	176	41,7	246	422
1980	176	...	2	3	5	2,8	181	42,7	243	424
1981	184	...	2	5	7	3,7	191	45,2	232	423
1982	181	1	2	9	12	6,2	193	45,6	230	423
1983	182	2	4	4	10	5,2	192	45,2	233	425
1984	182	3	3	3	9	4,7	191	44,9	234	425
TRENTO										
1977	157	...	3	4	7	4,3	164	38,1	266	430
1978	161	1	3	...	4	2,4	165	38,1	268	433
1979	165	1	3	3	7	4,1	172	39,6	262	434
1980	165	...	3	4	7	4,1	172	39,6	262	434
1981	166	1	5	6	12	6,7	178	40,6	260	438
1982	168	2	5	6	13	7,2	181	41,3	257	438
1983	169	3	5	3	11	6,1	180	41,3	256	436
1984	169	4	6	4	14	7,6	184	42,1	254	437

(a) Cfr. corrispondente nota a pag. 27.

Tavola 1.4 segue - Popolazione secondo il sesso, la condizione e la regione - Maschi e femmine

ANNI	FORZE DI LAVORO									Non forze di lavoro	TOTALE
	PERSONE IN CERCA DI OCCUPAZIONE					TOTALE		N.	% popolazione		
	Occupati	Disoccupati	In cerca di prima occupazione	Altre persone in cerca di lavoro	TOTALE						
					N.	% forze di lavoro					
VENETO											
1977	1.602	10	34	37	81	4,8	1.683	39,8	2.544	4.227	
1978	1.612	11	48	32	91	5,3	1.703	40,1	2.544	4.247	
1979	1.639	12	51	43	106	6,1	1.745	40,9	2.519	4.264	
1980	1.673	12	50	34	96	5,4	1.769	41,4	2.502	4.271	
1981	1.693	14	54	47	115	6,4	1.808	42,2	2.473	4.281	
1982	1.691	28	65	38	131	7,2	1.822	42,4	2.472	4.294	
1983	1.684	34	80	40	154	8,4	1.838	42,7	2.471	4.309	
1984	1.673	46	78	50	174	9,4	1.847	42,9	2.462	4.309	
FRIULI-VENEZIA GIULIA											
1977	460	4	10	9	23	4,8	483	39,7	733	1.216	
1978	457	3	8	8	19	4,0	476	39,2	739	1.215	
1979	460	4	8	12	24	5,0	484	39,7	735	1.219	
1980	461	5	9	7	21	4,4	482	39,6	736	1.218	
1981	458	6	13	13	32	6,5	490	40,3	727	1.217	
1982	456	8	16	12	36	7,3	492	40,4	725	1.217	
1983	454	10	20	13	43	8,7	497	40,9	717	1.214	
1984	453	12	15	16	44	8,9	496	40,9	716	1.212	
LIGURIA											
1977	652	8	23	23	54	7,6	706	38,7	1.119	1.825	
1978	649	8	26	20	54	7,7	703	38,6	1.117	1.820	
1979	641	8	26	17	51	7,4	692	38,2	1.121	1.813	
1980	639	8	30	16	54	7,8	693	38,4	1.111	1.804	
1981	648	9	27	13	49	7,0	697	38,8	1.098	1.795	
1982	591	5	24	13	42	6,6	633	35,5	1.150	1.783	
1983	562	9	27	14	50	8,2	612	34,6	1.159	1.771	
1984	602	14	30	24	68	10,1	671	38,0	1.097	1.768	
EMILIA-ROMAGNA											
1977	1.657	20	30	42	92	5,3	1.749	44,8	2.156	3.905	
1978	1.652	25	37	38	100	5,7	1.752	44,8	2.159	3.911	
1979	1.657	22	40	44	106	6,0	1.763	45,0	2.158	3.921	
1980	1.692	21	41	40	102	5,7	1.794	45,8	2.124	3.918	
1981	1.686	24	49	42	115	6,4	1.801	45,9	2.123	3.924	
1982	1.657	30	57	32	119	6,7	1.776	45,2	2.150	3.926	
1983	1.646	40	66	32	138	7,7	1.784	45,4	2.147	3.931	
1984	1.679	51	56	49	156	8,5	1.836	46,8	2.087	3.923	
TOSCANA											
1977	1.357	11	36	33	80	5,6	1.437	40,7	2.098	3.535	
1978	1.358	11	46	39	96	6,6	1.454	41,1	2.088	3.542	
1979	1.363	7	50	40	97	6,6	1.460	41,2	2.086	3.546	
1980	1.359	8	54	32	94	6,5	1.453	40,9	2.096	3.549	
1981	1.396	12	62	37	111	7,4	1.507	42,5	2.043	3.550	
1982	1.395	15	67	38	120	7,9	1.515	42,6	2.039	3.554	
1983	1.359	22	81	39	142	9,5	1.501	42,2	2.053	3.554	
1984	1.378	35	65	43	143	9,4	1.520	42,8	2.031	3.552	
UMBRIA											
1977	302	3	13	12	28	8,5	330	41,9	457	787	
1978	296	2	15	11	28	8,6	324	41,0	467	791	
1979	295	4	15	10	29	9,0	324	40,9	468	792	
1980	303	2	15	8	25	7,6	329	41,4	466	795	
1981	299	3	16	10	29	8,8	328	41,2	469	797	
1982	297	4	20	9	33	10,0	330	41,1	472	802	
1983	299	5	23	9	37	11,0	336	41,7	470	806	
1984	299	7	18	14	39	11,5	338	41,9	469	807	

Tavola 1.4 segue – Popolazione secondo il sesso, la condizione e la regione - Maschi e femmine

ANNI	FORZE DI LAVORO								Non forze di lavoro	TOTALE
	PERSONE IN CERCA DI OCCUPAZIONE						TOTALE			
	Occupati	Disoccupati	In cerca di prima occupazione	Altre persone in cerca di lavoro	TOTALE		N.	% popolazione		
					N.	% forze di lavoro				
MARCHE										
1977	589	4	13	16	33	5,3	622	45,3	752	1.374
1978	579	4	14	14	32	5,2	611	44,2	770	1.381
1979	583	4	15	15	34	5,5	617	44,5	768	1.386
1980	599	6	15	14	35	5,5	634	45,5	758	1.392
1981	607	3	21	13	37	5,7	644	46,1	752	1.396
1982	605	6	22	11	39	6,1	644	46,0	756	1.400
1983	594	8	21	13	42	6,6	636	45,2	772	1.408
1984	601	12	20	16	48	7,4	649	46,0	762	1.411
LAZIO										
1977	1.608	24	101	55	180	10,1	1.788	36,8	3.071	4.859
1978	1.615	20	110	49	179	10,0	1.794	36,8	3.083	4.877
1979	1.626	20	101	52	173	9,6	1.799	36,7	3.108	4.907
1980	1.650	12	100	49	161	8,9	1.811	36,8	3.107	4.918
1981	1.622	11	110	60	181	9,8	1.843	37,3	3.095	4.938
1982	1.713	9	129	48	186	9,8	1.899	38,2	3.066	4.965
1982	1.791	17	123	42	182	9,2	1.973	39,5	3.018	4.991
1984	1.819	23	116	56	195	9,7	2.014	40,2	2.993	5.007
ABRUZZI										
1977	411	4	20	17	41	9,1	452	38,4	725	1.177
1978	436	4	21	17	42	8,8	478	40,4	704	1.182
1979	441	5	23	18	46	9,4	487	41,1	699	1.186
1980	427	4	23	16	43	9,1	470	39,5	720	1.190
1981	422	4	21	17	42	9,1	464	38,9	729	1.193
1982	439	8	22	16	46	9,5	485	40,3	719	1.204
1983	446	8	25	17	50	10,1	496	40,9	717	1.213
1984	443	9	24	14	47	9,6	490	40,0	734	1.224
MOLISE										
1977	116	...	5	4	9	7,2	125	39,3	193	318
1978	113	1	7	5	13	10,3	126	39,5	193	319
1979	117	...	6	6	12	9,3	129	40,3	191	320
1980	121	1	7	5	13	9,7	134	41,7	187	321
1981	116	1	7	6	14	10,8	130	40,8	189	319
1982	112	1	8	4	13	10,4	125	39,1	195	320
1983	108	2	7	6	15	12,2	123	38,3	198	321
1984	114	2	6	5	13	10,2	127	39,1	198	325
CAMPANIA										
1977	1.638	20	89	74	183	10,0	1.821	34,6	3.441	5.262
1978	1.620	26	111	68	205	11,2	1.825	34,5	3.462	5.288
1979	1.673	31	128	67	225	11,9	1.898	35,6	3.432	5.330
1980	1.707	22	140	83	245	12,6	1.952	36,5	3.391	5.343
1981	1.703	25	161	84	270	13,7	1.973	36,6	3.412	5.385
1982	1.750	28	186	78	292	14,3	2.042	37,6	3.396	5.438
1983	1.787	28	198	83	309	14,7	2.096	38,2	3.389	5.485
1984	1.789	33	177	88	297	14,2	2.087	37,8	3.436	5.523
PUGLIA										
1977	1.236	14	54	44	112	8,3	1.348	36,3	2.369	3.717
1978	1.246	14	58	38	110	8,1	1.356	36,2	2.386	3.742
1979	1.251	20	61	42	123	9,0	1.374	36,5	2.390	3.764
1980	1.274	16	60	42	118	8,5	1.392	36,9	2.381	3.773
1981	1.239	11	70	51	132	9,6	1.371	36,2	2.421	3.792
1982	1.241	19	81	46	146	10,5	1.387	36,1	2.453	3.840
1983	1.266	22	94	43	159	11,2	1.425	36,7	2.459	3.884
1984	1.258	30	95	50	174	12,2	1.432	36,6	2.482	3.914
BASILICATA										
1977	207	4	10	11	25	10,8	232	38,7	367	599
1978	205	5	12	9	26	11,3	231	38,6	368	599
1979	210	5	14	10	29	12,1	239	40,0	359	598
1980	206	4	16	10	30	12,7	236	39,4	363	599
1981	199	8	18	11	37	15,7	236	39,5	361	597
1982	196	8	19	7	34	14,8	230	38,5	368	598
1983	208	8	18	6	32	13,3	240	39,9	361	601
1984	215	6	13	8	27	11,2	242	39,8	367	608

Tavola 1.4 segue - Popolazione secondo il sesso, la condizione e la regione - Maschi e femmine

ANNI	FORZE DI LAVORO								Non forze di lavoro	TOTALE	
	PERSONE IN CERCA DI OCCUPAZIONE					TOTALE		N.			% popolazione
	Occupati	Disoccupati	In cerca di prima occupazione	Altre persone in cerca di lavoro	TOTALE						
					N.	% forze di lavoro					
CALABRIA											
1977	578	16	36	37	89	13,3	667	33,7	1.310	1.977	
1978	601	12	36	27	75	11,1	676	34,0	1.314	1.990	
1979	595	18	46	26	90	13,1	685	34,4	1.305	1.990	
1980	564	15	48	41	104	15,6	668	33,4	1.332	2.000	
1981	600	11	46	37	94	13,5	694	34,6	1.314	2.008	
1982	595	12	53	41	106	15,1	701	34,6	1.326	2.027	
1983	609	10	61	44	115	15,9	724	35,4	1.323	2.047	
1984	601	26	57	33	116	16,2	717	34,8	1.346	2.063	
SICILIA											
1977	1.373	15	75	74	164	10,7	1.537	32,3	3.220	4.757	
1978	1.394	13	73	57	143	9,3	1.537	32,2	3.229	4.766	
1979	1.433	16	80	56	152	9,6	1.585	33,2	3.190	4.775	
1980	1.434	18	84	62	164	10,3	1.598	33,4	3.181	4.779	
1981	1.436	17	95	75	187	11,5	1.623	33,8	3.178	4.801	
1982	1.430	27	108	63	198	12,2	1.628	33,5	3.227	4.855	
1983	1.450	33	133	70	236	14,0	1.686	34,3	3.231	4.917	
1984	1.475	47	118	79	244	14,2	1.719	34,7	3.232	4.951	
SARDEGNA											
1977	446	9	28	23	60	11,9	506	32,8	1.035	1.541	
1978	459	9	29	25	63	12,1	522	33,7	1.027	1.549	
1979	464	9	41	29	79	14,5	543	34,9	1.911	1.554	
1980	475	13	42	35	90	15,9	565	36,2	995	1.560	
1981	482	14	45	30	89	15,6	571	36,5	993	1.564	
1982	472	16	53	28	97	17,0	569	36,1	1.009	1.578	
1983	474	17	56	26	99	17,3	573	36,0	1.018	1.591	
1984	479	23	54	38	115	19,3	595	37,4	998	1.592	
ITALIA											
1977	19.938	210	690	638	1.538	7,2	21.476	38,9	33.790	55.266	
1978	20.017	210	787	563	1.560	7,2	21.577	38,9	33.869	55.446	
1979	20.212	224	859	603	1.686	7,7	21.898	39,4	33.704	55.602	
1980	20.487	211	882	591	1.684	7,6	22.171	39,8	33.486	55.657	
1981	20.544	215	989	691	1.895	8,4	22.439	40,2	33.335	55.774	
1982	20.493	281	1.156	615	2.052	9,1	22.545	40,3	33.450	55.995	
1983	20.557	352	1.292	620	2.264	9,9	22.821	40,6	33.407	56.228	
1984	20.647	477	1.167	746	2.391	10,4	23.038	40,9	33.306	56.344	
NORD - CENTRO											
1977	13.933	128	373	354	855	5,8	14.788	41,2	21.130	35.918	
1978	13.943	126	440	317	883	6,0	14.827	41,2	21.185	36.011	
1979	14.028	120	460	349	930	6,2	14.958	41,5	21.127	36.085	
1980	14.279	118	462	297	877	5,8	15.156	42,0	20.936	36.092	
1981	14.347	124	526	380	1.030	6,7	15.377	42,6	20.737	36.115	
1982	14.258	162	626	332	1.120	7,3	15.378	42,6	20.757	36.135	
1983	14.209	224	700	325	1.249	8,1	15.458	42,7	20.711	36.169	
1984	14.274	302	622	432	1.357	8,7	15.630	43,2	20.514	36.144	
MEZZOGIORNO											
1977	6.005	82	317	284	683	10,2	6.688	34,6	12.660	19.348	
1978	6.074	84	347	246	677	10,0	6.752	34,7	12.684	19.435	
1979	6.184	104	399	254	756	10,9	6.940	35,6	12.577	19.517	
1980	6.208	93	420	294	807	11,5	7.015	35,9	12.550	19.565	
1981	6.197	91	463	311	865	12,3	7.061	35,9	12.597	19.659	
1982	6.235	119	530	283	932	13,0	7.167	36,1	12.639	19.860	
1983	6.348	128	592	295	1.015	13,8	7.363	36,7	12.696	20.059	
1984	6.374	175	545	314	1.034	14,0	7.408	36,7	12.792	20.200	

Tavola 1.5 – Occupati secondo il sesso, la posizione nella professione, il settore di attività economica e la regione (a) - Maschi

ANNI	OCCUPATI IN COMPLESSO				OCCUPATI ALLE DIPENDENZE				Totale	
	Agri- cultura	Industria	Altre attività	Totale	Agri- cultura	Industria	Altre attività	N.	% occupati in complesso	
PIEMONTE										
1977	132	693	403	1.228	14	622	259	895	72,9	
1978	134	681	402	1.217	15	603	259	877	72,1	
1979	125	670	417	1.212	15	591	268	874	72,1	
1980	129	664	427	1.220	16	582	276	874	71,6	
1981	120	647	436	1.203	16	561	283	860	71,5	
1982	112	641	433	1.186	14	551	274	839	70,7	
1983	116	619	444	1.179	15	530	281	826	70,1	
1984	114	567	475	1.157	16	485	293	795	68,7	
VALLE D'AOSTA										
1977	4	15	13	32	...	14	7	21	65,6	
1978	3	14	14	31	...	13	9	22	71,0	
1979	3	14	14	31	...	12	9	21	67,7	
1980	3	13	14	30	...	11	9	20	66,7	
1981	3	13	15	31	1	12	8	21	67,7	
1982	2	14	14	30	1	14	9	21	70,0	
1983	3	14	13	30	1	11	8	20	66,7	
1984	2	13	16	31	1	10	9	20	64,5	
LOMBARDIA										
1977	130	1.345	877	2.352	38	1.192	589	1.819	77,3	
1978	135	1.361	878	2.374	40	1.191	597	1.828	77,0	
1979	133	1.338	899	2.370	38	1.167	612	1.817	76,7	
1980	132	1.356	916	2.404	40	1.170	614	1.824	75,9	
1981	122	1.333	930	2.385	39	1.141	611	1.791	75,1	
1982	115	1.294	953	2.362	36	1.103	635	1.774	75,1	
1983	115	1.265	960	2.340	37	1.070	628	1.735	74,1	
1984	117	1.201	1.007	2.325	38	1.009	647	1.694	72,9	
TRENTINO - ALTO ADIGE										
1977	40	86	95	221	8	72	67	147	66,5	
1978	39	84	100	223	9	70	70	149	66,8	
1979	40	86	102	228	8	70	75	153	67,1	
1980	41	86	102	229	9	69	74	152	66,4	
1981	39	87	111	237	9	71	79	159	67,1	
1982	38	87	113	238	8	71	80	159	66,8	
1983	36	85	113	234	7	68	79	154	65,8	
1984	37	81	114	231	9	64	79	153	66,2	
BOLZANO - BOZEN										
1977	24	37	49	110	5	31	36	72	65,5	
1978	23	37	52	112	5	31	38	74	66,1	
1979	24	37	54	115	5	28	40	73	63,5	
1980	25	38	54	117	6	29	40	75	64,1	
1981	24	40	57	121	6	31	41	78	64,5	
1982	24	39	58	121	5	31	41	77	63,6	
1983	23	38	58	119	5	30	41	76	63,9	
1984	25	38	54	117	6	30	39	75	64,1	
TRENTO										
1977	16	49	46	111	3	41	31	75	67,6	
1978	16	47	48	111	4	39	32	75	67,6	
1979	16	49	48	113	3	42	35	80	70,8	
1980	16	48	48	112	3	40	34	77	68,8	
1981	15	47	54	116	3	40	38	81	69,9	
1982	14	48	55	117	3	40	39	82	70,1	
1983	13	47	55	115	2	38	38	78	67,8	
1984	12	42	60	114	3	34	41	78	68,4	

(a) Cfr. corrispondente nota a pag. 27.

Tavola 1.5 segue – Occupati secondo il sesso, la posizione nella professione, il settore di attività economica e la regione - Maschi

ANNI	OCCUPATI IN COMPLESSO				OCCUPATI ALLE DIPENDENZE				
	Agri- coltura	Industria	Altre attività	Totale	Agri- coltura	Industria	Altre attività	Totale	
								N.	% occupati in complesso
VENETO									
1977	148	519	441	1.108	32	423	299	754	68,1
1978	154	517	439	1.110	33	425	291	749	67,5
1979	149	533	442	1.124	31	438	294	763	67,9
1980	147	557	451	1.155	29	458	300	787	68,1
1981	143	528	482	1.153	27	433	324	784	68,0
1982	129	524	492	1.145	26	420	327	773	67,5
1983	140	499	499	1.138	31	402	328	761	66,9
1984	124	480	514	1.118	24	381	330	735	65,7
FRIULI - VENEZIA GIULIA									
1977	25	142	147	314	5	120	107	232	73,9
1978	22	142	144	308	3	118	107	228	74,0
1979	22	143	144	309	4	118	105	227	73,5
1980	23	141	142	306	5	112	103	220	71,9
1981	26	132	144	302	7	108	105	220	72,8
1982	24	132	145	301	5	109	104	218	72,4
1983	23	127	148	298	5	105	104	214	71,8
1984	24	118	155	297	6	97	108	211	71,0
LIGURIA									
1977	30	183	245	458	4	161	180	345	75,3
1978	28	176	252	456	4	154	183	341	74,8
1979	30	170	249	449	3	150	185	338	75,3
1980	28	163	254	444	3	140	185	328	73,9
1981	33	145	260	438	3	122	184	309	70,5
1982	31	142	230	403	4	119	165	288	71,5
1983	30	139	212	381	3	118	147	268	70,3
1984	26	147	234	407	3	127	161	291	71,5
EMILIA - ROMAGNA									
1977	176	448	441	1.065	51	364	282	697	65,4
1978	180	444	438	1.062	53	357	273	683	64,3
1979	173	445	447	1.065	54	370	282	706	66,3
1980	167	458	448	1.073	53	375	280	708	66,0
1981	156	465	444	1.065	46	373	274	693	65,1
1982	144	452	457	1.053	44	360	281	685	65,1
1983	143	445	452	1.040	43	347	274	664	63,8
1984	140	433	473	1.045	40	335	277	653	62,5
TOSCANA									
1977	106	422	416	944	43	349	286	678	71,8
1978	96	417	429	942	36	339	296	671	71,2
1979	97	411	429	937	35	342	298	675	72,0
1980	98	410	415	923	35	329	287	651	70,5
1981	91	412	428	931	31	332	293	656	70,5
1982	75	412	443	930	29	324	302	655	70,4
1983	75	395	430	900	27	306	281	614	68,2
1984	72	368	449	889	29	290	291	610	68,6
UMBRIA									
1977	35	85	86	207	11	74	60	145	70,0
1978	36	85	84	205	13	72	59	144	70,2
1979	36	85	82	203	14	75	58	147	72,4
1980	37	87	83	207	17	75	59	151	72,9
1981	36	83	85	204	15	72	60	147	72,1
1982	32	80	90	202	14	67	63	144	71,3
1983	26	82	93	201	11	69	65	145	72,1
1984	23	78	97	198	10	65	63	138	69,7

Tavola 1.5 segue – Occupati secondo il sesso, la posizione nella professione, il settore di attività economica e la regione - Maschi

ANNI	OCCUPATI IN COMPLESSO				OCCUPATI ALLE DIPENDENZE				%	
	Agri- coltura	Industria	Altre attività	Totale	Agri- coltura	Industria	Altre attività	Totale		
								N.		occupati in complesso
MARCHE										
1977	67	163	141	371	12	132	97	241	65,0	
1978	62	165	145	372	14	134	95	243	65,3	
1979	58	164	149	371	13	130	94	237	63,9	
1980	54	173	150	377	12	139	94	245	65,0	
1981	60	175	149	384	10	141	99	250	65,1	
1982	60	170	151	381	11	134	99	244	64,0	
1983	57	163	156	376	11	125	102	238	63,3	
1984	55	161	161	377	12	122	98	232	61,5	
LAZIO										
1977	108	358	707	1.173	34	303	549	886	75,5	
1978	107	351	723	1.181	35	298	570	903	76,5	
1979	96	345	735	1.176	31	293	574	898	76,4	
1980	88	348	758	1.194	27	297	591	915	76,6	
1981	85	337	782	1.204	23	285	603	911	75,7	
1982	75	333	804	1.212	21	278	607	906	74,8	
1983	71	338	843	1.252	18	282	635	935	74,7	
1984	79	335	859	1.274	22	285	645	953	74,8	
ABRUZZI										
1977	64	91	128	283	8	73	90	171	60,4	
1978	66	103	124	293	9	83	86	178	60,8	
1979	67	103	124	294	9	82	88	179	60,9	
1980	63	100	124	287	8	81	87	176	61,3	
1981	54	103	126	283	8	84	88	180	63,6	
1982	51	105	136	292	8	85	90	183	62,7	
1983	54	107+6137		298	8	86	91	185	62,1	
1984	52	97	146	296	8	77	94	179	60,5	
MOLISE										
1977	26	23	25	74	2	19	18	39	52,7	
1978	23	22	30	75	2	19	20	41	54,7	
1979	24	23	28	75	2	17	21	40	53,3	
1980	22	24	31	77	2	19	21	42	54,5	
1981	19	24	32	75	2	20	22	44	58,7	
1982	19	23	31	73	2	20	21	43	58,9	
1983	17	24	31	72	2	20	21	43	59,7	
1984	16	25	35	76	2	21	24	47	61,8	
CAMPANIA										
1977	203	387	596	1.186	77	337	425	839	70,7	
1978	189	380	600	1.169	66	329	424	819	70,1	
1979	178	400	609	1.187	64	345	434	843	71,0	
1980	173	401	629	1.203	54	343	449	846	70,3	
1981	156	407	650	1.213	53	350	447	850	70,1	
1982	152	409	674	1.235	52	354	474	880	71,3	
1983	151	401	703	1.255	56	349	491	896	71,4	
1984	140	405	718	1.262	45	353	493	891	70,6	
PUGLIA										
1977	222	264	378	864	145	225	269	639	74,0	
1978	204	265	405	874	117	225	288	630	72,1	
1979	195	275	407	877	117	232	291	640	73,0	
1980	193	282	411	886	121	235	294	650	73,4	
1981	190	278	405	873	114	229	276	619	70,9	
1982	179	267	434	880	111	221	294	626	71,1	
1983	170	279	454	903	103	230	313	646	71,5	
1984	161	265	478	905	92	219	326	636	70,3	
BASILICATA										
1977	40	49	47	136	12	43	30	85	62,5	
1978	36	47	52	135	9	40	33	82	60,7	
1979	37	44	55	136	9	37	36	82	60,3	
1980	33	46	56	135	10	38	39	87	64,4	
1981	31	49	52	132	11	42	36	89	67,4	
1982	29	50	53	132	10	41	39	90	68,2	
1983	33	48	58	139	8	41	39	88	63,3	
1984	33	49	62	145	9	41	41	91	62,8	

Tavola 1.5 segue – Occupati secondo il sesso, la posizione nella professione, il settore di attività economica e la regione - Maschi

ANNI	OCCUPATI IN COMPLESSO				OCCUPATI ALLE DIPENDENZE				
	Agri- coltura	Industria	Altre attività	Totale	Agri- coltura	Industria	Altre attività	Totale	
								N.	% occupati in complesso
CALABRIA									
1977	103	138	181	422	58	118	130	306	72,5
1978	99	134	196	429	54	117	135	306	71,3
1979	92	135	196	423	55	112	138	305	72,1
1980	85	125	202	412	53	104	150	307	74,5
1981	79	136	218	433	48	114	163	325	75,1
1982	71	144	220	435	46	119	155	320	73,6
1983	76	133	231	440	45	109	165	319	72,5
1984	78	122	237	437	48	101	164	313	71,6
SICILIA									
1977	281	337	491	1.109	175	270	341	786	70,9
1978	289	341	496	1.126	178	273	337	788	70,0
1979	265	334	534	1.133	154	267	365	786	69,4
1980	264	330	528	1.122	158	260	367	785	70,0
1981	247	352	538	1.137	147	274	365	786	69,1
1982	233	347	545	1.125	144	271	365	780	69,3
1983	231	335	564	1.130	134	256	380	770	68,1
1984	221	322	608	1.151	121	254	402	777	67,5
SARDEGNA									
1977	76	115	156	347	20	95	111	226	65,1
1978	74	120	155	349	18	98	110	226	64,8
1979	72	120	160	352	22	98	110	230	65,3
1980	71	124	159	354	22	102	107	231	65,3
1981	76	128	159	363	22	101	107	230	63,4
1982	66	115	173	354	18	95	119	232	65,5
1983	64	120	170	354	18	97	118	233	65,8
1984	68	114	173	355	20	94	118	232	65,4
ITALIA									
1977	2.016	5.863	6.014	13.893	749	5.006	4.196	9.951	71,6
1978	1.976	5.849	6.106	13.931	708	4.958	4.242	9.908	71,1
1979	1.892	5.838	6.222	13.952	678	4.946	4.337	9.961	71,4
1980	1.851	5.887	6.300	14.038	674	4.939	4.386	9.999	71,2
1981	1.766	5.834	6.446	14.046	632	4.865	4.427	9.924	70,7
1982	1.637	5.741	6.591	13.969	604	4.753	4.503	9.860	70,6
1983	1.631	5.618	6.711	13.960	583	4.621	4.550	9.754	69,9
1984	1.582	5.381	7.010	13.972	555	4.430	4.663	9.649	69,1
NORD-CENTRO									
1977	1.001	4.459	4.012	9.473	252	3.826	2.782	6.860	72,4
1978	996	4.437	4.048	9.481	255	3.774	2.809	6.838	72,1
1979	962	4.404	4.109	9.475	246	3.756	2.854	6.856	72,4
1980	947	4.455	4.160	9.562	246	3.757	2.872	6.875	71,9
1981	914	4.357	4.266	9.537	227	3.651	2.923	6.801	71,3
1982	837	4.281	4.325	9.443	213	3.547	2.946	6.706	71,0
1983	835	4.171	4.363	9.369	209	3.433	2.932	6.574	70,2
1984	813	3.981	4.553	9.347	210	3.271	3.002	6.483	69,4
MEZZOGIORNO									
1977	1.015	1.404	2.002	4.421	497	1.180	1.414	3.091	68,9
1978	980	1.412	2.058	4.450	453	1.184	1.433	3.070	69,0
1979	930	1.434	2.113	4.477	432	1.190	1.483	3.105	69,4
1980	904	1.432	2.140	4.476	428	1.182	1.514	3.124	69,8
1981	852	1.477	2.180	4.509	405	1.214	1.504	3.123	69,3
1982	800	1.460	2.266	4.526	391	1.206	1.557	3.154	69,7
1983	796	1.447	2.348	4.591	374	1.188	1.618	3.180	69,3
1984	769	1.400	2.457	4.626	346	1.159	1.661	3.166	68,4

Tavola 1.5 segue - Occupati secondo il sesso, la posizione nella professione, il settore di attività economica e la regione (a) - Femmine

ANNI	OCCUPATI IN COMPLESSO				OCCUPATI ALLE DIPENDENZE				% occupati in complesso	
	Agri-coltura	Industria	Altre attività	Totale	Agri-coltura	Industria	Altre attività	Totale		
								N.		
PIEMONTE										
1977	74	231	296	601	5	215	203	423	70,4	
1978	81	228	304	613	5	211	207	423	69,0	
1979	73	232	324	629	5	216	225	446	79,0	
1980	73	242	336	651	6	223	235	464	71,3	
1981	73	241	332	646	5	220	235	460	71,2	
1982	71	237	341	649	5	216	240	461	71,0	
1983	71	228	358	657	6	210	251	467	71,1	
1984	69	205	374	647	7	187	261	455	70,3	
VALLE D'AOSTA										
1977	2	2	10	14	...	2	7	9	64,3	
1978	2	2	10	14	...	1	8	9	64,3	
1979	2	2	11	15	...	2	7	9	60,0	
1980	2	1	13	16	...	1	8	9	56,3	
1981	2	1	14	17	...	1	9	10	58,8	
1982	2	2	12	16	...	1	8	9	56,3	
1983	2	2	12	16	...	2	8	10	62,5	
1984	2	2	13	16	...	1	8	10	62,5	
LOMBARDIA										
1977	34	546	581	1.161	7	516	437	960	82,7	
1978	36	538	577	1.151	9	504	432	945	82,1	
1979	35	527	609	1.171	8	492	460	960	82,0	
1980	33	551	656	1.240	6	511	491	1.008	81,3	
1981	33	544	689	1.266	8	503	519	1.030	81,4	
1982	32	531	698	1.261	7	490	532	1.029	81,6	
1983	32	509	706	1.247	8	468	539	1.015	81,4	
1984	32	474	737	1.243	8	437	555	1.000	80,5	
TRENTINO - ALTO ADIGE										
1977	12	14	71	97	1	12	55	68	70,1	
1978	11	15	76	102	3	13	56	72	70,6	
1979	11	14	83	108	2	13	60	75	69,4	
1980	13	16	83	112	3	13	64	80	71,4	
1981	12	13	88	113	3	11	67	81	71,7	
1982	10	14	87	111	2	12	67	81	73,0	
1983	11	13	93	117	2	11	69	82	70,1	
1984	15	17	88	119	5	12	67	84	70,6	
BOLZANO - BOZEN										
1977	7	5	39	51	1	4	31	36	70,6	
1978	6	5	41	52	2	4	30	36	69,2	
1979	6	4	46	56	1	4	33	38	67,9	
1980	8	6	45	59	2	4	34	40	67,8	
1981	8	5	50	63	2	4	37	43	68,3	
1982	7	5	48	60	1	4	36	41	68,3	
1983	7	5	51	63	1	4	37	42	66,7	
1984	11	9	45	64	4	6	35	44	68,7	
TRENTO										
1977	5	9	32	46	...	8	24	32	69,6	
1978	5	10	35	50	1	9	26	36	72,0	
1979	5	10	37	52	1	9	27	37	71,2	
1980	5	10	38	53	1	9	30	40	75,5	
1981	4	8	38	50	1	7	30	38	76,0	
1982	3	9	39	51	1	8	31	40	78,4	
1983	4	8	42	54	1	7	32	40	74,1	
1984	4	8	43	55	1	7	32	40	72,7	

(a) Cfr. corrispondente nota a pag. 27.

Tavola 1.5 segue - Occupati secondo il sesso, la posizione nella professione, il settore di attività economica e la regione - Femmine

ANNI	OCCUPATI IN COMPLESSO				OCCUPATI ALLE DIPENDENZE				
	Agri- coltura	Industria	Altre attività	Totale	Agri- coltura	Industria	Altre attività	Totale	
								N.	% occupati in complesso
VENETO									
1977	57	181	256	494	9	160	180	349	70,6
1978	55	176	271	502	9	159	187	355	70,7
1979	51	182	282	515	11	166	196	373	72,4
1980	53	193	272	518	9	176	196	381	73,6
1981	42	302	295	540	9	184	212	405	75,0
1982	42	200	304	546	10	179	217	406	74,4
1983	46	191	309	546	11	171	218	400	73,3
1984	39	192	324	556	8	170	235	413	74,3
FRIULI - VENEZIA GIULIA									
1977	14	35	97	146	2	31	67	100	68,5
1978	15	36	98	149	1	33	71	105	70,5
1979	15	35	101	151	1	30	77	108	71,5
1980	13	42	100	155	1	35	77	113	72,9
1981	12	37	107	156	2	33	82	117	75,0
1982	12	36	107	155	2	33	81	116	74,8
1983	13	35	108	156	1	32	82	115	73,7
1984	12	32	111	156	1	29	84	115	73,7
LIGURIA									
1977	22	26	146	194	2	22	101	125	64,4
1978	22	24	147	193	2	21	106	129	66,8
1979	21	26	145	192	2	22	110	134	79,8
1980	19	24	152	195	2	21	109	132	67,7
1981	21	28	161	210	2	24	112	138	65,7
1982	19	21	148	188	2	18	105	125	66,5
1983	23	18	140	181	2	15	95	112	61,9
1984	21	21	154	196	2	18	106	126	64,3
EMILIA - ROMAGNA									
1977	101	191	300	592	39	166	213	418	70,6
1978	101	186	303	590	37	160	215	412	69,8
1979	98	186	308	592	40	161	227	428	72,3
1980	99	195	325	619	40	166	229	435	70,3
1981	85	194	342	621	32	166	253	451	72,6
1982	78	184	342	604	33	158	245	436	72,2
1983	78	182	346	606	30	154	249	433	71,5
1984	79	183	372	635	29	154	260	443	69,8
TOSCANA									
1977	31	164	218	413	5	145	160	310	75,1
1978	32	157	227	416	7	137	162	306	73,6
1979	34	156	236	426	8	137	169	314	73,7
1980	33	156	247	436	6	128	180	314	72,0
1981	33	172	260	465	6	146	191	343	73,8
1982	23	166	275	465	6	143	199	348	74,8
1983	25	172	262	459	5	147	183	335	73,0
1984	24	168	297	489	6	138	206	350	71,6
UMBRIA									
1977	10	32	54	96	3	26	41	70	72,9
1978	11	31	49	91	3	25	36	64	70,3
1979	14	30	48	92	5	25	35	66	71,7
1980	13	34	50	97	7	31	35	73	75,3
1981	11	30	54	95	4	27	41	72	75,8
1982	10	29	56	95	5	26	41	72	75,8
1983	9	28	61	98	4	23	45	72	73,5
1984	9	30	61	101	4	26	43	74	73,3

Tavola 1.5 segue - Occupati secondo il sesso, la posizione nella professione, il settore di attività economica e la regione - Femmine

ANNI	OCCUPATI IN COMPLESSO				OCCUPATI ALLE DIPENDENZE				Totale	
	Agri- coltura	Industria	Altre attività	Totale	Agri- coltura	Industria	Altre attività	N.		% occupati in complesso
								N.	%	
MARCHE										
1977	51	78	89	218	6	66	65	137		62,8
1978	39	78	90	207	5	68	64	137		66,2
1979	36	84	92	212	5	75	67	147		69,3
1980	36	91	95	222	5	82	66	153		68,9
1981	42	85	96	223	3	74	72	149		66,8
1982	35	88	101	224	4	77	75	156		69,6
1983	31	81	106	218	4	68	76	148		67,9
1984	32	81	111	224	4	70	75	149		66,5
LAZIO										
1977	61	60	314	435	18	49	255	322		74,0
1978	55	57	322	434	13	48	260	321		74,0
1979	55	61	334	450	16	53	272	341		75,8
1980	48	56	352	456	15	9	287	351		77,0
1981	53	52	353	458	11	46	284	341		74,5
1982	42	60	399	501	12	51	317	380		75,8
1983	40	62	437	539	9	53	347	409		75,9
1984	42	62	441	546	10	54	348	412		75,5
ABRUZZI										
1977	34	26	68	128	3	23	47	73		57,0
1978	44	28	71	143	4	24	49	77		53,8
1979	46	30	71	147	4	26	49	79		53,7
1980	38	29	73	140	3	26	50	79		56,4
1981	33	28	78	139	2	24	59	85		61,2
1982	29	30	88	147	3	26	62	91		61,9
1983	35	27	86	148	5	24	59	88		59,5
1984	32	28	86	147	4	25	59	88		59,9
MOLISE										
1977	25	3	14	42	2	1	9	12		28,6
1978	22	2	14	38	2	2	8	12		31,6
1979	22	3	17	42	2	2	11	15		35,7
1980	24	2	18	44	3	1	13	17		38,6
1981	21	2	18	41	3	2	12	17		41,5
1982	19	2	18	39	2	2	13	17		43,6
1983	17	2	17	36	2	2	11	15		41,7
1984	17	3	18	38	2	2	13	16		42,1
CAMPANIA										
1977	191	68	193	452	74	55	150	279		61,7
1978	181	68	202	451	72	57	158	287		63,6
1979	191	76	219	486	75	65	170	310		63,8
1980	188	78	238	504	74	64	181	319		63,3
1981	160	83	247	490	66	70	187	323		65,9
1982	163	82	270	515	69	67	210	346		67,2
1983	172	86	274	532	79	73	212	364		68,4
1984	154	77	296	527	66	65	219	350		66,4
PUGLIA										
1977	191	46	135	372	143	37	98	278		74,7
1978	173	46	153	372	118	37	115	270		72,6
1979	170	46	158	374	115	37	122	274		73,3
1980	171	48	169	388	121	39	128	288		74,2
1981	165	49	152	366	118	40	113	271		74,0
1982	148	50	163	361	107	39	124	270		74,8
1983	134	45	184	363	90	37	137	264		72,7
1984	115	43	195	353	78	36	149	263		74,5
BASILICATA										
1977	43	5	23	71	13	3	16	32		45,1
1978	38	5	27	70	11	3	20	34		48,6
1979	41	4	29	74	12	2	21	35		47,3
1980	37	4	30	71	12	2	24	38		53,5
1981	32	4	31	67	11	3	23	37		55,2
1982	30	4	30	64	12	3	24	39		60,9
1983	34	4	31	69	13	4	24	41		59,4
1984	30	5	36	70	11	4	26	40		57,1

Tavola 1.5 segue - Occupati secondo il sesso, la posizione nella professione, il settore di attività economica e la regione - Femmine

ANNI	OCCUPATI IN COMPLESSO				OCCUPATI ALLE DIPENDENZE				
	Agri- coltura	Industria	Altre attività	Totale	Agri- coltura	Industria	Altre attività	Totale	
								N.	% occupati in complesso
CALABRIA									
1977	74	9	73	156	43	5	54	102	65,4
1978	85	12	75	172	55	7	59	121	70,3
1979	86	9	77	172	55	6	63	124	72,1
1980	63	7	82	152	46	5	67	118	77,6
1981	58	10	99	167	43	8	76	127	76,0
1982	52	12	96	160	39	10	76	125	78,1
1983	56	12	101	169	38	9	79	126	74,6
1984	56	8	101	165	37	5	78	121	73,3
SICILIA									
1977	77	26	161	264	51	13	121	185	70,1
1978	78	28	162	268	54	14	128	196	73,1
1979	84	31	185	300	56	18	142	216	72,0
1980	79	32	201	312	49	16	153	218	69,9
1981	67	29	203	299	45	15	155	215	71,9
1982	60	29	217	305	38	17	165	220	72,1
1983	58	28	234	320	35	18	177	230	71,9
1984	54	23	246	324	30	16	184	230	71,0
SARDEGNA									
1977	10	11	78	99	4	7	58	69	69,7
1978	12	11	87	110	6	7	65	78	70,9
1979	12	11	89	112	6	7	65	78	69,6
1980	13	11	97	121	6	7	71	84	69,4
1981	11	8	100	119	3	5	74	82	68,9
1982	8	10	100	118	2	6	73	81	68,6
1983	8	9	103	120	3	6	78	87	72,5
1984	10	8	107	125	3	6	82	90	72,0
ITALIA									
1977	1.114	1.754	3.177	6.045	430	1.554	2.337	4.321	71,5
1978	1.093	1.728	3.265	6.086	416	1.531	2.406	4.353	71,4
1979	1.097	1.745	3.418	6.260	428	1.556	2.548	4.532	72,5
1980	1.048	1.812	3.589	6.449	414	1.596	2.664	4.674	72,5
1981	966	1.813	3.719	6.498	376	1.602	2.776	4.754	73,2
1982	885	1.786	3.853	6.524	360	1.574	2.874	4.808	73,7
1983	895	1.734	3.968	6.597	347	1.527	2.939	4.813	73,0
1984	844	1.662	4.169	6.675	317	1.455	3.057	4.829	72,3
NORD-CENTRO									
1977	469	1.560	2.432	4.461	97	1.410	1.784	3.291	73,8
1978	460	1.528	2.474	4.462	94	1.380	1.804	3.278	73,5
1979	445	1.535	2.573	4.553	103	1.393	1.905	3.401	74,7
1980	435	1.601	2.681	4.717	100	1.436	1.977	3.513	74,5
1981	419	1.600	2.791	4.810	85	1.435	2.077	3.597	74,8
1982	376	1.567	2.871	4.814	88	1.404	2.127	3.619	75,2
1983	381	1.521	2.938	4.840	82	1.354	2.162	3.598	74,3
1984	376	1.468	3.083	4.927	86	1.297	2.248	3.631	73,7
MEZZOGIORNO									
1977	645	194	745	1.584	333	144	553	1.030	65,0
1978	633	200	791	1.624	322	151	602	1.075	66,2
1979	652	210	845	1.707	325	163	643	1.131	66,3
1980	613	211	908	1.732	314	160	687	1.161	67,0
1981	547	213	928	1.688	291	167	699	1.157	68,5
1982	509	219	982	1.709	272	170	747	1.189	69,6
1983	514	213	1.030	1.757	265	173	777	1.215	69,2
1984	468	195	1.086	1.748	232	158	809	1.199	68,6

Tavola 1.5 segue - Occupati secondo il sesso, la posizione nella professione, il settore di attività economica e la regione (a) - Maschi e femmine

ANNI	OCCUPATI IN COMPLESSO				OCCUPATI ALLE DIPENDENZE				
	Agri- coltura	Industria	Altre attività	Totale	Agri- coltura	Industria	Altre attività	Totale	
								N.	% occupati in complesso
PIEMONTE									
1977	206	924	699	1.829	19	837	462	1.318	72,1
1978	215	909	706	1.830	20	814	466	1.300	71,0
1979	198	902	741	1.841	20	807	493	1.320	71,7
1980	202	906	763	1.871	22	805	511	1.338	71,5
1981	193	888	768	1.849	21	781	518	1.320	71,4
1982	183	878	774	1.835	19	767	514	1.300	70,8
1983	187	847	802	1.836	21	740	532	1.293	70,4
1984	183	772	849	1.804	23	672	554	1.249	69,2
VALLE D'AOSTA									
1977	6	17	23	46	...	16	14	30	65,2
1978	5	16	24	45	...	14	17	31	68,9
1979	5	16	25	46	...	14	16	30	65,2
1980	5	14	27	46	...	12	17	29	63,0
1981	5	14	29	48	1	13	17	31	64,6
1982	4	16	26	46	1	12	17	30	65,2
1983	5	16	25	46	1	13	16	30	65,2
1984	5	14	28	47	1	12	17	30	63,8
LOMBARDIA									
1977	164	1.891	1.458	3.513	45	1.708	1.026	2.779	79,1
1978	171	1.899	1.455	3.525	49	1.695	1.029	2.773	78,7
1979	168	1.865	1.508	3.541	46	1.659	1.072	2.777	78,4
1980	165	1.907	1.572	3.644	46	1.681	1.105	2.832	77,7
1981	155	1.877	1.619	3.651	47	1.644	1.130	2.821	77,3
1982	147	1.825	1.651	3.623	43	1.593	1.167	2.803	77,4
1983	147	1.774	1.666	3.587	45	1.538	1.167	2.750	76,7
1984	149	1.675	1.744	3.568	47	1.446	1.202	2.694	75,5
TRENTINO - ALTO ADIGE									
1977	52	100	166	318	9	84	122	215	67,6
1978	50	99	176	325	12	83	126	221	68,0
1979	51	100	185	336	10	83	135	228	67,9
1980	54	102	185	341	12	82	138	232	68,0
1981	51	100	199	350	12	82	146	240	68,6
1982	48	101	200	349	10	83	147	240	68,8
1983	47	98	206	351	9	79	148	236	67,2
1984	51	97	202	351	14	77	147	237	67,5
BOLZANO - BOZEN									
1977	31	42	88	161	6	35	67	108	67,1
1978	29	42	93	164	7	35	68	110	67,1
1979	30	41	100	171	6	32	73	111	64,9
1980	33	44	99	176	8	33	74	115	65,3
1981	32	45	107	184	8	35	78	121	65,8
1982	31	44	106	181	6	35	77	118	65,2
1983	30	43	109	182	6	34	78	118	64,8
1984	35	47	99	182	9	36	74	119	65,4
TRENTO									
1977	21	58	78	157	3	49	55	107	68,2
1978	21	57	83	161	5	48	58	111	68,9
1979	21	59	85	165	4	51	62	117	70,9
1980	21	58	86	165	4	49	64	117	70,9
1981	19	55	92	166	4	47	68	119	71,7
1982	17	57	94	168	4	48	70	122	72,6
1983	17	55	97	169	3	45	70	118	69,8
1984	16	51	103	169	4	41	73	118	69,8

(a) Cfr. corrispondente nota a pag. 27.

Tavola 1.5 segue – Occupati secondo il sesso, la posizione nella professione, il settore di attività economica e la regione - Maschi e femmine

ANNI	OCCUPATI IN COMPLESSO				OCCUPATI ALLE DIPENDENZE				
	Agri- coltura	Industria	Altre attività	Totale	Agri- coltura	Industria	Altre attività	Totale	
								N.	% occupati in complesso
VENETO									
1977	205	700	697	1.602	41	583	479	1.103	68,9
1978	209	693	710	1.612	42	584	478	1.104	68,5
1979	200	715	724	1.639	42	604	490	1.136	69,3
1980	200	750	723	1.673	38	634	496	1.168	69,8
1981	185	731	777	1.693	36	617	536	1.189	70,2
1982	171	724	796	1.691	36	599	544	1.179	69,7
1983	186	690	808	1.684	42	573	546	1.161	68,9
1984	163	672	838	1.673	32	551	565	1.148	68,6
FRIULI – VENEZIA GIULIA									
1977	39	177	244	460	7	151	174	332	72,2
1978	37	178	242	457	4	151	178	333	72,9
1979	37	178	245	460	5	148	182	335	72,8
1980	36	183	242	461	6	147	180	333	72,2
1981	38	169	251	458	9	141	187	337	73,6
1982	36	168	252	456	7	142	185	334	73,2
1983	36	162	256	454	6	137	186	329	72,5
1984	36	150	266	453	7	126	192	326	72,0
LIGURIA									
1977	52	209	391	652	6	183	281	470	72,1
1978	50	200	399	649	6	175	289	470	72,4
1979	51	196	394	641	5	172	295	472	73,6
1980	47	186	406	639	5	161	294	460	72,0
1981	54	173	421	648	5	146	296	447	69,0
1982	50	163	378	591	6	137	270	413	69,9
1983	53	157	352	562	5	133	242	380	67,6
1984	47	168	388	602	6	145	266	417	69,3
EMILIA – ROMAGNA									
1977	277	639	741	1.657	90	530	495	1.115	67,3
1978	281	630	741	1.652	90	517	488	1.095	66,3
1979	271	631	755	1.657	94	531	509	1.134	68,4
1980	266	653	773	1.692	93	541	509	1.143	67,6
1981	241	659	786	1.686	78	539	527	1.144	67,9
1982	222	636	799	1.657	77	518	526	1.121	67,7
1983	221	627	798	1.646	73	501	523	1.097	66,6
1984	219	615	845	1.679	69	489	537	1.096	65,3
TOSCANA									
1977	137	586	634	1.357	48	494	446	988	72,8
1978	128	574	656	1.358	43	476	458	977	71,9
1979	131	567	665	1.363	43	479	467	989	72,6
1980	131	566	662	1.359	41	457	467	965	71,0
1981	124	584	688	1.396	37	478	484	999	71,6
1982	98	578	719	1.395	35	467	501	1.003	71,9
1983	100	567	692	1.359	32	453	464	949	69,8
1984	96	536	746	1.378	35	428	497	960	69,7
UMBRIA									
1977	45	117	140	302	14	100	101	215	71,2
1978	47	116	133	296	16	97	95	208	70,3
1979	50	115	130	295	19	101	93	213	72,2
1980	50	121	133	304	24	106	94	224	73,7
1981	47	113	139	299	19	99	101	219	73,2
1982	42	109	146	297	19	93	104	216	72,7
1983	35	110	154	299	15	92	110	217	72,6
1984	32	109	158	299	14	91	106	211	70,6

Tavola 1.5 segue – Occupati secondo il sesso, la posizione nella professione, il settore di attività economica e la regione - Maschi e femmine

ANNI	OCCUPATI IN COMPLESSO				OCCUPATI ALLE DIPENDENZE				Totale	
	Agri- coltura	Industria	Altre attività	Totale	Agri- coltura	Industria	Altre attività	N.		
								% occupati in complesso		
MARCHE										
1977	118	241	230	589	18	198	162	378	64,2	
1978	101	243	235	579	19	202	159	380	65,6	
1979	94	248	241	583	18	205	161	384	65,9	
1980	90	264	245	599	17	221	160	398	66,4	
1981	102	260	245	607	13	215	171	399	65,7	
1982	95	258	252	605	15	211	174	400	66,1	
1983	88	244	262	594	15	193	178	386	65,0	
1984	87	242	271	601	16	192	173	381	63,4	
LAZIO										
1977	169	418	1.021	1.608	52	352	804	1.208	75,1	
1978	162	408	1.045	1.615	48	346	830	1.224	75,8	
1979	151	406	1.069	1.626	47	346	846	1.239	76,2	
1980	136	404	1.110	1.650	42	346	878	1.266	76,7	
1981	138	389	1.135	1.662	34	331	887	1.252	75,3	
1982	117	393	1.203	1.713	33	329	924	1.286	75,1	
1983	111	400	1.280	1.791	27	335	982	1.344	75,0	
1984	121	397	1.301	1.819	32	339	993	1.365	75,0	
ABRUZZI										
1977	98	117	196	411	11	96	137	244	59,4	
1978	110	131	195	436	13	107	135	255	58,5	
1979	113	133	195	441	13	108	137	258	58,5	
1980	101	129	197	427	11	107	137	255	59,7	
1981	87	131	204	422	10	108	147	265	62,8	
1982	80	135	224	439	11	111	152	274	62,4	
1983	89	134	223	446	13	110	150	273	61,2	
1984	85	126	233	443	13	102	152	267	60,3	
MOLISE										
1977	51	26	39	116	4	20	27	51	44,0	
1978	45	24	44	113	4	21	28	53	46,9	
1979	46	26	45	117	4	19	32	55	47,0	
1980	46	26	49	121	5	20	34	59	48,8	
1981	40	26	50	116	5	22	34	61	52,6	
1982	38	25	49	112	4	22	34	60	53,6	
1983	34	26	48	108	4	22	32	58	53,7	
1984	32	28	54	114	3	23	37	63	55,3	
CAMPANIA										
1977	394	455	789	1.638	151	392	575	1.118	68,3	
1978	370	448	802	1.620	138	386	582	1.106	68,3	
1979	369	476	828	1.673	139	410	604	1.153	68,9	
1980	361	479	867	1.707	128	407	630	1.165	68,2	
1981	316	490	897	1.703	119	420	634	1.173	68,9	
1982	315	491	944	1.750	121	421	684	1.226	70,1	
1983	323	487	977	1.787	135	422	703	1.260	70,5	
1984	294	482	1.014	1.789	112	417	712	1.241	69,4	
PUGLIA										
1977	413	310	513	1.236	288	262	367	917	74,2	
1978	377	311	558	1.246	235	262	403	900	72,2	
1979	365	321	565	1.251	232	269	413	914	73,1	
1980	364	330	580	1.274	242	274	422	938	73,6	
1981	355	327	557	1.239	232	269	389	890	71,8	
1982	327	317	597	1.241	218	260	418	896	72,2	
1983	304	324	638	1.266	193	267	450	910	71,9	
1984	276	309	673	1.258	170	254	475	900	71,5	
BASILICATA										
1977	83	54	70	207	25	46	46	117	56,5	
1978	74	52	79	205	20	43	53	116	56,6	
1979	78	48	84	210	21	39	57	117	55,7	
1980	70	50	86	206	22	40	63	125	60,7	
1981	63	53	83	199	22	45	59	126	63,3	
1982	59	54	83	196	22	44	63	129	65,8	
1983	67	52	89	208	21	45	63	129	62,0	
1984	63	54	98	215	19	45	67	132	61,4	

Tavola 1.5 segue – Occupati secondo il sesso, la posizione nella professione, il settore di attività economica e la regione - Maschi e femmine

ANNI	OCCUPATI IN COMPLESSO				OCCUPATI ALLE DIPENDENZE				
	Agri- coltura	Industria	Altre attività	Totale	Agri- coltura	Industria	Altre attività	Totale	
								N.	% occupati in complesso
CALABRIA									
1977	177	147	254	578	101	123	184	408	70,6
1978	184	146	271	601	109	124	194	427	71,0
1979	178	144	273	595	110	118	201	429	72,1
1980	148	132	284	564	99	109	217	425	75,4
1981	137	146	317	600	91	122	239	452	75,3
1982	123	156	316	595	85	129	231	445	74,8
1983	132	145	332	609	83	118	244	445	73,1
1984	133	130	338	601	86	107	241	434	72,2
SICILIA									
1977	358	363	652	1.373	226	283	462	971	70,7
1978	367	369	658	1.394	232	287	465	984	70,6
1979	349	365	719	1.433	210	285	507	1.002	69,9
1980	343	362	729	1.434	207	276	520	1.003	69,9
1981	314	381	741	1.436	192	289	520	1.001	69,7
1982	293	375	762	1.430	182	288	530	1.000	69,9
1983	289	363	798	1.450	169	274	557	1.000	69,0
1984	275	345	854	1.415	151	270	585	1.006	68,2
SARDEGNA									
1977	86	126	234	446	24	102	169	295	66,1
1978	86	131	242	459	24	105	175	304	66,2
1979	84	131	249	464	28	105	175	308	66,4
1980	84	135	256	475	28	109	178	315	66,3
1981	87	136	259	482	25	106	181	312	64,7
1982	74	125	273	472	20	101	192	313	66,3
1983	72	129	273	474	21	103	196	320	67,5
1984	78	122	280	479	23	100	199	322	67,2
ITALIA									
1977	3.130	7.617	9.191	19.938	1.179	6.560	6.533	14.272	71,6
1978	3.069	7.577	9.371	20.017	1.124	6.489	6.648	14.261	71,2
1979	2.989	7.583	9.464	20.212	1.106	6.502	6.885	14.493	71,7
1980	2.899	7.699	9.889	20.487	1.088	6.535	7.050	14.673	71,6
1981	2.732	7.647	10.165	20.544	1.008	6.467	7.203	14.678	71,4
1982	2.522	7.527	10.444	20.493	964	6.327	7.377	14.668	71,6
1983	2.526	7.352	10.679	20.557	930	6.148	7.489	14.567	70,9
1984	2.426	7.043	11.178	20.648	873	5.885	7.720	14.478	70,1
NORD - CENTRO									
1977	1.470	6.019	6.444	13.934	349	5.236	4.566	10.151	72,9
1978	1.456	5.965	6.522	13.943	349	5.154	4.613	10.116	72,6
1979	1.407	5.939	6.682	14.028	349	5.149	4.759	10.257	73,1
1980	1.382	6.056	6.841	14.279	346	5.193	4.849	10.388	72,8
1981	1.333	5.957	7.057	14.347	312	5.086	5.000	10.398	72,5
1982	1.213	5.849	7.196	14.258	301	4.951	5.073	10.325	72,4
1983	1.216	5.692	7.301	14.209	291	4.787	5.094	10.172	71,6
1984	1.190	5.448	7.636	14.274	295	4.568	5.250	10.113	70,8
MEZZOGIORNO									
1977	1.660	1.598	2.747	6.005	830	1.324	1.967	4.121	68,6
1978	1.613	1.612	2.849	6.074	775	1.335	2.035	4.145	68,2
1979	1.582	1.644	2.958	6.184	757	1.353	2.126	4.236	68,5
1980	1.517	1.643	3.048	6.208	742	1.342	2.201	4.285	69,0
1981	1.399	1.690	3.108	6.197	696	1.381	2.203	4.280	69,1
1982	1.309	1.678	3.248	6.235	663	1.376	2.304	4.343	69,7
1983	1.310	1.660	3.378	6.348	639	1.361	2.395	4.395	69,2
1984	1.237	1.595	3.542	6.374	577	1.318	2.470	4.364	68,5

Tavola 1.6 - Tassi di attività secondo il sesso e la classe di età (a) o la regione

CLASSI DI ETÀ REGIONI	MASCHI					FEMMINE				
	1980	1981	1982	1983	1984	1980	1981	1982	1983	1984
14-19	33,3	33,1	32,7	31,7	29,3	28,9	29,0	28,6	27,6	26,6
20-24	72,5	74,1	74,1	74,6	72,9	57,9	58,5	58,5	59,3	60,2
25-29	93,0	93,0	92,4	92,5	91,7	54,7	56,5	56,4	58,7	59,1
30-34	98,6	98,3	98,1	98,1	97,7	48,4	50,2	52,4	54,5	56,2
35-39	98,6	98,5	98,4	98,5	98,1	44,5	45,3	46,1	47,9	50,6
40-44	97,7	98,0	97,9	97,9	97,5	40,3	41,9	42,4	43,5	45,1
45-49	96,3	96,5	96,2	96,3	96,0	36,0	37,5	37,6	38,5	39,9
50-54	90,7	91,1	90,9	90,2	89,4	32,0	32,2	31,8	32,4	32,3
55-59	74,8	74,9	73,7	73,3	71,7	21,4	21,3	21,0	20,8	20,9
60-64	39,6	39,6	38,3	36,8	38,2	11,0	11,5	10,7	10,5	10,5
65 e oltre	12,6	11,9	10,5	9,9	8,9	3,5	3,4	2,8	2,6	2,1
Totale (14 e oltre)	69,2	69,2	68,4	67,8	67,2	32,3	32,9	32,7	33,1	33,6
Piemonte	58,0	57,8	57,9	58,4	57,6	31,6	32,1	32,5	33,6	33,6
Valle d'Aosta	54,4	57,1	56,1	55,4	57,1	30,4	30,4	29,8	31,6	31,6
Lombardia	57,8	57,8	57,6	57,4	57,1	29,7	30,8	31,0	30,9	31,4
Trentino Alto Adige	56,3	57,9	58,6	57,3	57,0	27,2	28,7	29,1	29,6	30,5
<i>Bolzano-Bozen</i>	<i>57,4</i>	<i>59,5</i>	<i>60,0</i>	<i>58,9</i>	<i>57,9</i>	<i>28,8</i>	<i>31,6</i>	<i>32,1</i>	<i>31,9</i>	<i>32,4</i>
<i>Trento</i>	<i>54,7</i>	<i>56,3</i>	<i>57,0</i>	<i>55,9</i>	<i>56,1</i>	<i>25,6</i>	<i>25,4</i>	<i>26,3</i>	<i>27,4</i>	<i>28,6</i>
Veneto	57,4	57,5	57,3	57,5	56,7	26,3	27,7	28,3	28,6	29,7
Friuli-Venezia Giulia	53,9	54,0	54,1	54,4	54,0	26,4	27,8	27,9	28,6	28,8
Liguria	54,4	53,9	49,7	47,9	51,8	23,9	25,3	22,7	22,5	25,4
Emilia-Romagna	58,0	57,9	57,6	57,2	57,6	34,2	34,6	33,6	34,2	36,6
Toscana	55,8	56,6	56,9	55,5	54,7	27,0	29,1	29,3	29,8	31,6
Umbria	55,6	55,2	54,7	54,5	54,0	27,7	27,9	28,0	29,3	30,4
Marche	57,8	58,5	58,0	57,3	57,4	33,9	34,5	34,6	33,7	35,1
Lazio	53,0	53,7	53,9	55,0	55,9	21,5	21,9	23,5	25,0	25,4
Abruzzi	52,5	51,8	53,0	54,1	52,8	27,2	27,1	28,2	28,2	27,8
Molise	52,9	51,6	50,6	50,0	51,3	32,0	31,0	28,0	27,3	27,7
Campania	50,7	51,2	52,0	52,5	52,0	22,9	22,7	23,6	24,5	24,0
Puglia	51,1	50,6	50,8	51,5	51,5	23,5	22,6	22,3	22,7	22,4
Basilicata	50,2	50,3	49,8	52,0	52,3	29,0	29,2	27,5	28,2	27,6
Calabria	46,8	48,3	48,4	48,9	46,8	20,7	21,5	21,3	22,3	21,5
Sicilia	51,2	52,0	51,5	51,5	52,2	16,7	16,6	16,4	17,8	18,0
Sardegna	51,0	52,3	51,3	51,1	51,9	21,9	21,1	21,2	21,3	23,0
ITALIA	54,4	54,7	54,6	54,6	54,6	26,0	26,5	26,7	27,3	27,8
NORD-CENTRO	56,5	56,7	56,5	56,3	56,3	28,3	29,3	29,4	29,9	30,9
MEZZOGIORNO	50,6	51,0	51,2	51,6	51,6	21,8	21,5	21,6	22,4	22,3

(a) I tassi di attività per età sono il rapporto percentuale tra le forze di lavoro, cioè tra tutte le persone occupate e in cerca di occupazione,

appartenenti ad una data classe di età e la popolazione della stessa classe di età.

Tavola 1.7 - Tassi di disoccupazione secondo il sesso e la classe di età (a) o la regione

CLASSI DI ETÀ REGIONI	MASCHI					FEMMINE				
	1980	1981	1982	1983	1984	1980	1981	1982	1983	1984
14-19	25,0	28,3	32,3	35,2	35,9	39,2	41,9	45,1	49,5	52,7
20-24	18,0	19,5	21,0	22,2	22,9	24,8	26,9	28,5	31,0	34,4
26-29	6,1	6,3	7,4	8,6	8,9	13,4	15,0	15,7	17,9	18,9
30-34	1,6	1,8	2,2	2,6	3,4	8,1	8,2	8,1	9,4	10,8
35-39	0,8	1,1	1,4	1,6	2,0	5,5	6,7	6,0	7,5	8,9
40-41	0,8	1,0	1,3	1,5	1,6	5,2	5,3	5,2	5,7	7,1
45-49	0,9	1,0	1,3	1,5	1,8	4,2	4,9	4,6	4,9	6,2
50-54	1,2	1,2	1,3	1,8	2,1	3,7	4,1	4,4	4,5	4,6
55-59	1,2	1,2	1,7	2,1	2,1	3,3	4,4	4,4	3,8	2,1
60-64	1,4	2,2	2,0	1,9	1,3	5,3	7,3	8,4	5,7	1,4
65 e oltre	5,0	7,4	7,4	5,6	0,7	18,6	27,3	26,9	21,7	1,2
Totale (14 e oltre)	4,8	5,4	6,1	6,6	6,8	13,1	14,4	14,9	16,2	17,1
Piemonte	3,0	3,7	4,6	5,5	5,3	9,3	11,5	11,9	13,3	14,3
Valle d'Aosta	3,2	3,1	3,1	3,2	3,1	5,9	5,9	5,9	11,1	11,1
Lombardia	2,5	3,2	3,8	4,4	4,3	8,1	9,5	10,5	11,4	13,0
Trentino-Alto Adige	2,1	2,9	3,6	3,3	4,1	5,9	9,5	12,5	10,0	10,4
<i>Bolzano-Bozen</i>	<i>1,7</i>	<i>2,4</i>	<i>3,2</i>	<i>3,3</i>	<i>3,3</i>	<i>4,8</i>	<i>7,4</i>	<i>11,6</i>	<i>8,7</i>	<i>8,6</i>
Trento	2,6	3,3	4,1	3,4	5,0	8,8	14,0	13,6	11,5	14,1
Veneto	3,3	3,8	4,5	5,6	6,1	10,1	11,3	12,4	13,7	15,5
Friuli-Venezia Giulia	2,2	3,8	4,4	5,7	5,4	7,7	11,3	12,4	13,8	14,3
Liguria	4,9	4,5	4,2	5,5	6,7	13,7	11,8	11,3	13,4	16,6
Emilia Romagna	2,9	3,3	4,0	4,8	4,8	10,2	11,1	11,1	12,3	14,1
Toscana	3,6	4,3	4,9	5,8	5,5	11,8	12,9	13,4	15,9	15,7
Umbria	5,0	5,5	6,0	6,9	7,5	13,4	15,9	17,5	18,3	19,2
Marche	3,5	3,2	4,0	4,3	4,6	8,2	9,7	9,2	10,3	11,8
Lazio	6,0	6,8	7,0	6,1	6,5	15,7	17,0	16,0	15,6	16,1
Abruzzi	5,8	5,5	6,3	7,2	6,3	14,8	15,4	15,3	15,4	15,5
Molise	6,0	6,2	7,5	7,7	6,2	14,8	17,3	14,9	20,0	17,4
Campania	9,6	10,2	11,1	11,1	10,5	19,0	21,1	21,1	22,2	22,0
Puglia	5,4	6,5	7,2	7,3	8,1	14,7	16,6	17,8	19,5	21,2
Basilicata	8,7	10,0	10,1	9,7	7,6	19,1	22,5	22,6	19,8	17,6
Calabria	10,0	8,9	9,7	10,4	11,0	27,6	23,3	27,0	27,5	27,4
Sicilia	5,7	6,5	7,8	8,6	8,9	23,6	26,4	25,2	28,7	28,8
Sardegna	9,6	10,0	11,2	11,9	13,4	29,9	29,0	30,4	29,8	33,0
ITALIA	4,8	5,4	6,1	6,6	6,8	13,1	14,4	14,9	16,2	17,1
NORD-CENTRO	3,5	4,0	4,6	5,2	5,3	10,2	11,6	12,1	13,2	14,4
MEZZOGIORNO	7,5	8,1	9,0	9,4	9,5	20,2	21,5	21,9	23,4	23,9

(a) I tassi di disoccupazione per età sono il rapporto percentuale tra le persone in cerca di occupazione appartenenti ad una data classe di

età e le forze di lavoro della stessa classe di età.

Tavola 1.8 - Forze di lavoro secondo il sesso

ANNI	MESI DI RILEVAZIONE				MEDIA
	Gennaio	Aprile	Luglio	Ottobre	
MASCHI					
1959	14.922	14.861	14.927	14.887	14.899
1960	14.898	14.864	14.978	14.874	14.904
1961	14.843	14.812	14.858	14.784	14.825
1962	14.833	14.749	14.761	14.654	14.749
1963	14.645	14.496	14.631	14.691	14.616
1964	14.808	14.686	14.825	14.822	14.786
1965	14.668	14.589	14.685	14.679	14.655
1966	14.594	14.467	14.676	14.633	14.591
1967	14.779	14.654	14.737	14.702	14.718
1968	14.701	14.710	14.677	14.601	14.673
1969	14.568	14.374	14.504	14.492	14.485
1970	14.517	14.409	14.646	14.613	14.547
1971	14.536	14.472	14.589	14.435	14.507
1972 (a)	14.453	14.339	14.533	14.446	14.443
1973	14.333	14.283	14.508	14.515	14.410
1974	14.474	14.414	14.558	14.611	14.514
1975	14.531	14.430	14.687	14.670	14.579
1976	14.369	14.534	14.852	14.700	14.614
1977	14.451	14.561	14.714	14.527	14.563
1978	14.480	14.486	14.830	14.668	14.616
1979	14.502	14.530	14.872	14.800	14.676
1980	14.556	14.625	14.972	14.832	14.746
1981	14.694	14.748	14.984	14.952	14.845
1982	14.794	14.873	14.976	14.871	14.878
1983	14.785	14.870	15.069	15.083	14.952
1984	14.891	14.881	15.090	15.081	14.986
FEMMINE					
1959	6.871	6.998	7.071	6.984	6.981
1960	6.424	6.543	6.876	6.718	6.641
1961	6.565	6.944	6.834	6.502	6.710
1962	6.393	6.412	6.701	6.722	6.557
1963	6.166	6.236	6.327	6.216	6.236
1964	6.193	6.069	6.141	5.935	6.084
1965	5.698	5.762	6.244	6.120	5.957
1966	5.635	5.676	5.966	5.828	5.776
1967	5.668	5.667	5.865	5.953	5.788
1968	5.647	5.818	6.104	5.966	5.882
1969	5.637	5.934	5.993	5.972	5.884
1970	5.668	5.810	6.073	6.007	5.889
1971	5.715	5.971	6.011	5.891	5.897
1972 (a)	5.667	5.643	6.017	5.989	5.829
1973	5.722	6.015	6.227	6.192	6.038
1974	6.010	5.917	6.292	6.328	6.136
1975	6.191	6.133	6.365	6.439	6.282
1976	6.201	6.320	6.927	6.806	6.563
1977	6.777	6.924	7.053	6.903	6.913
1978	6.758	6.865	7.132	7.093	6.961
1979	6.939	7.041	7.516	7.396	7.222
1980	7.225	7.246	7.624	7.606	7.425
1981	7.457	7.474	7.680	7.766	7.594
1982	7.561	7.561	7.770	7.774	7.667
1983	7.700	7.845	7.937	7.995	7.869
1984	8.024	7.866	8.124	8.196	8.052

(a) Cfr. nota (b) a pag. 23.

Tabola 1.8 segue - Forze di lavoro secondo il sesso

ANNI	MESI DI RILEVAZIONE				MEDIA
	Gennaio	Aprile	Luglio	Ottobre	
MASCHI E FEMMINE					
1959	21.793	21.859	21.998	21.871	21.879
1960	21.322	21.407	21.854	21.592	21.545
1961	21.408	21.756	21.692	21.286	21.535
1962	21.226	21.161	21.462	21.376	21.306
1963	20.811	20.732	20.958	20.907	20.852
1964	21.001	20.755	20.966	20.757	20.870
1965	20.366	20.351	20.929	20.799	20.612
1966	20.229	20.143	20.642	20.461	20.367
1967	20.447	20.321	20.602	20.655	20.507
1968	20.348	20.528	20.781	20.567	20.555
1969	20.205	20.308	20.497	20.464	20.369
1970	20.185	20.219	20.719	20.620	20.436
1971	20.251	20.443	20.600	20.326	20.404
1972 (a)	20.120	19.982	20.550	20.435	20.272
1973	20.055	20.298	20.735	20.707	20.448
1974	20.484	20.331	20.850	20.939	20.650
1975	20.722	20.563	21.052	21.109	20.861
1976	20.570	20.854	21.779	21.506	21.177
1977	21.228	21.485	21.767	21.430	21.476
1978	21.238	21.351	21.962	21.761	21.577
1979	21.441	21.571	22.388	22.196	21.898
1980	21.781	21.871	22.596	22.438	22.171
1981	22.151	22.222	22.664	22.718	22.439
1982	22.355	22.434	22.746	22.645	22.545
1983	22.485	22.715	23.006	23.078	22.821
1984	22.915	22.747	23.213	23.277	23.038

(a) Cfr. nota (b) a pag. 23.

Tavola 1.9 – Occupati secondo il sesso e il settore di attività economica - Maschi

ANNI	MESI DI RILEVAZIONE				MEDIA
	Gennaio	Aprile	Luglio	Ottobre	
AGRICOLTURA					
1959	4.352	4.493	4.660	4.491	4.499
1960	4.327	4.436	4.542	4.334	4.410
1961	4.045	4.106	4.178	4.152	4.120
1962	3.888	3.827	3.853	3.864	3.858
1963	3.614	3.553	3.549	3.636	3.588
1964	3.408	3.411	3.375	3.470	3.416
1965	3.445	3.548	3.470	3.404	3.467
1966	3.294	3.402	3.306	3.271	3.319
1967	3.242	3.348	3.241	3.162	3.248
1968	2.976	3.075	3.003	2.963	3.004
1969	2.843	2.973	2.836	2.731	2.846
1970	2.612	2.714	2.637	2.612	2.644
1971	2.500	2.740	2.659	2.530	2.607
1972 (a)	2.463	2.476	2.421	2.359	2.430
1973	2.313	2.392	2.317	2.294	2.329
1974	2.255	2.302	2.254	2.222	2.258
1975	2.164	2.150	2.149	2.158	2.155
1976	2.083	2.092	2.167	2.110	2.113
1977	2.020	2.062	2.006	1.978	2.016
1978	1.963	1.982	1.998	1.960	1.976
1979	1.864	1.894	1.903	1.903	1.892
1980	1.810	1.877	1.869	1.846	1.851
1981	1.786	1.798	1.758	1.721	1.766
1982	1.612	1.640	1.673	1.623	1.637
1983	1.558	1.577	1.685	1.703	1.631
1984	1.592	1.590	1.572	1.574	1.582
INDUSTRIA					
1959	4.540	4.808	4.976	4.965	4.822
1960	4.740	5.017	5.195	5.220	5.043
1961	5.030	5.256	5.230	5.353	5.240
1962	5.334	5.523	5.583	5.567	5.502
1963	5.487	5.624	5.751	5.810	5.668
1964	5.708	5.757	5.808	5.735	5.752
1965	5.538	5.557	5.543	5.569	5.552
1966	5.297	5.495	5.559	5.566	5.479
1967	5.496	5.642	5.651	5.618	5.602
1968	5.536	5.631	5.744	5.777	5.672
1969	5.743	5.744	5.780	5.833	5.775
1970	5.826	5.881	5.886	5.939	5.878
1971	5.910	5.945	5.935	5.935	5.931
1972 (a)	5.881	5.856	5.888	5.868	5.873
1973	5.787	5.726	5.879	5.951	5.835
1974	5.907	5.888	5.955	5.946	5.923
1975	5.975	5.912	5.967	5.977	5.957
1976	5.753	5.892	5.917	5.898	5.865
1977	5.784	5.870	5.971	5.831	5.863
1978	5.824	5.808	5.926	5.838	5.849
1979	5.756	5.768	5.885	5.942	5.838
1980	5.824	5.875	5.975	5.876	5.887
1981	5.835	5.851	5.879	5.770	5.834
1982	5.721	5.802	5.740	5.702	5.741
1983	5.601	5.631	5.631	5.609	5.618
1984	5.415	5.400	5.395	5.313	5.381

(a) Cfr. nota (b) a pag. 23.

Tavola 1.9 segue - Occupati secondo il sesso e il settore di attività economica - Maschi

ANNI	MESI DI RILEVAZIONE				MEDIA
	Gennaio	Aprile	Luglio	Ottobre	
ALTRE ATTIVITA'					
1959	4.740	4.675	4.596	4.649	4.665
1960	4.711	4.737	4.720	4.752	4.730
1961	4.858	4.912	4.898	4.709	4.844
1962	4.859	4.897	4.941	4.780	4.869
1963	4.825	4.944	4.990	4.886	4.911
1964	5.050	5.087	5.243	5.139	5.130
1965	4.950	4.882	5.076	5.115	5.006
1966	5.113	4.986	5.183	5.178	5.115
1967	5.274	5.106	5.329	5.352	5.265
1968	5.470	5.417	5.353	5.296	5.384
1969	5.277	5.141	5.344	5.378	5.285
1970	5.459	5.350	5.586	5.528	5.481
1971	5.522	5.302	5.454	5.405	5.421
1972 (a)	5.414	5.410	5.541	5.559	5.481
1973	5.523	5.567	5.758	5.724	5.643
1974	5.768	5.762	5.826	5.884	5.810
1975	5.863	5.832	5.990	5.958	5.991
1976	5.948	5.954	6.105	6.055	6.015
1977	6.005	6.013	6.011	6.026	6.014
1978	6.010	6.057	6.183	6.173	6.106
1979	6.145	6.185	6.307	6.256	6.222
1980	6.193	6.208	6.400	6.402	6.300
1981	6.337	6.352	6.522	6.573	6.446
1982	6.526	6.584	6.633	6.620	6.591
1983	6.643	6.694	6.780	6.728	6.711
1984	6.815	6.877	7.145	7.202	7.010
TOTALE					
1959	13.632	13.976	14.232	14.105	13.980
1960	13.778	14.190	14.457	14.306	14.183
1961	13.933	14.274	14.396	14.214	14.204
1962	14.081	14.247	14.377	14.211	14.229
1963	13.926	14.121	14.290	14.332	14.167
1964	14.166	14.255	14.426	14.344	14.298
1965	13.933	13.987	14.089	14.088	14.025
1966	13.704	13.883	14.048	14.015	13.912
1967	14.012	14.096	14.221	14.132	14.115
1968	13.982	14.123	14.100	14.036	14.060
1969	13.863	13.858	13.960	13.942	13.906
1970	13.897	13.945	14.089	14.079	14.003
1971	13.932	13.987	14.048	13.870	13.959
1972 (a)	13.758	13.742	13.850	13.786	13.784
1973	13.623	13.685	13.954	13.969	13.807
1974	13.930	13.952	14.035	14.052	13.991
1975	14.002	13.894	14.106	14.093	14.023
1976	13.784	13.938	14.189	14.063	13.993
1977	13.809	13.945	13.988	13.835	13.893
1978	13.797	13.847	14.107	13.971	13.931
1979	13.765	13.847	14.095	14.101	13.952
1980	13.827	13.960	14.244	14.124	14.038
1981	13.958	14.001	14.159	14.064	14.046
1982	13.859	14.026	14.046	13.945	13.969
1983	13.802	13.902	14.096	14.040	13.960
1984	13.822	13.867	14.112	14.089	13.972

(a) Cfr. nota (b) a pag. 23.

Tavola 1.9 segue - Occupati secondo il sesso e il settore di attività economica - Femmine

ANNI	MESI DI RILEVAZIONE				MEDIA
	Gennaio	Aprile	Luglio	Ottobre	
AGRICOLTURA					
1959	2.089	2.407	2.586	2.455	2.384
1960	1.935	2.202	2.433	2.233	2.201
1961	1.893	2.308	2.302	2.106	2.152
1962	1.833	1.958	2.189	2.280	2.065
1963	1.659	1.848	1.952	1.934	1.848
1964	1.666	1.725	1.744	1.702	1.709
1965	1.483	1.558	1.795	1.708	1.636
1966	1.373	1.513	1.582	1.501	1.492
1967	1.316	1.433	1.560	1.540	1.462
1968	1.259	1.464	1.508	1.426	1.414
1969	1.235	1.441	1.384	1.372	1.358
1970	1.109	1.241	1.292	1.295	1.234
1971	1.102	1.366	1.362	1.242	1.268
1972 (a)	1.069	1.129	1.234	1.203	1.159
1973	1.017	1.155	1.204	1.236	1.153
1974	1.087	1.108	1.209	1.171	1.143
1975	1.070	1.088	1.145	1.120	1.106
1976	1.002	1.033	1.234	1.189	1.115
1977	1.077	1.146	1.143	1.089	1.114
1978	1.006	1.074	1.145	1.146	1.093
1979	1.004	1.090	1.152	1.141	1.097
1980	974	1.045	1.081	1.093	1.048
1981	982	981	943	957	966
1982	829	858	924	931	885
1983	837	872	914	955	895
1984	806	799	869	904	844
INDUSTRIA					
1959	1.829	1.828	1.832	1.828	1.829
1960	1.821	1.796	1.837	1.833	1.822
1961	1.927	1.942	1.917	1.807	1.898
1962	1.848	1.806	1.856	1.847	1.839
1963	1.896	1.849	1.821	1.797	1.841
1964	1.820	1.748	1.702	1.659	1.732
1965	1.628	1.663	1.622	1.610	1.631
1966	1.552	1.591	1.601	1.592	1.584
1967	1.610	1.609	1.586	1.599	1.601
1968	1.588	1.631	1.629	1.633	1.620
1969	1.621	1.690	1.670	1.695	1.669
1970	1.654	1.727	1.740	1.730	1.713
1971	1.690	1.722	1.680	1.652	1.686
1972 (a)	1.600	1.599	1.588	1.598	1.596
1973	1.572	1.585	1.649	1.670	1.619
1974	1.656	1.658	1.713	1.738	1.691
1975	1.742	1.667	1.656	1.650	1.679
1976	1.598	1.615	1.735	1.695	1.661
1977	1.753	1.756	1.767	1.743	1.754
1978	1.717	1.721	1.757	1.715	1.728
1979	1.689	1.709	1.809	1.772	1.745
1980	1.761	1.805	1.862	1.818	1.812
1981	1.821	1.816	1.794	1.822	1.813
1982	1.797	1.782	1.797	1.769	1.786
1983	1.753	1.733	1.735	1.716	1.734
1984	1.685	1.663	1.662	1.639	1.662

(a) Cfr. nota (b) a pag. 23.

Tavola 1.9 segue – Occupati secondo il sesso e il settore di attività economica - Femmine

ANNI	MESI DI RILEVAZIONE				MEDIA
	Gennaio	Aprile	Luglio	Ottobre	
ALTRE ATTIVITA'					
1959	2.195	2.181	2.117	2.107	2.150
1960	2.105	2.119	2.167	2.104	2.124
1961	2.139	2.234	2.211	2.108	2.173
1962	2.193	2.201	2.241	2.181	2.204
1963	2.171	2.212	2.223	2.149	2.189
1964	2.245	2.215	2.267	2.180	2.227
1965	2.136	2.137	2.295	2.273	2.210
1966	2.188	2.155	2.202	2.202	2.187
1967	2.203	2.180	2.255	2.253	2.223
1968	2.290	2.269	2.245	2.252	2.289
1969	2.216	2.283	2.312	2.293	2.276
1970	2.344	2.347	2.431	2.379	2.375
1971	2.378	2.383	2.402	2.366	2.382
1972 (a)	2.390	2.375	2.493	2.490	2.437
1973	2.493	2.482	2.666	2.624	2.566
1974	2.665	2.681	2.744	2.765	2.714
1975	2.772	2.755	2.896	2.886	2.827
1976	2.884	2.950	3.104	3.016	2.988
1977	3.139	3.214	3.184	3.172	3.177
1978	3.208	3.263	3.304	3.287	3.265
1979	3.361	3.356	3.465	3.493	3.418
1980	3.530	3.518	3.612	3.696	3.589
1981	3.691	3.613	3.772	3.798	3.719
1982	3.797	3.830	3.878	3.906	3.853
1983	3.890	3.959	4.016	4.008	3.968
1984	4.097	4.071	4.235	4.270	4.169
TOTALE					
1959	6.113	6.416	6.535	6.390	6.368
1960	5.861	6.117	6.437	6.170	6.147
1961	5.959	6.484	6.430	6.021	6.223
1962	5.874	5.965	6.286	6.308	6.108
1963	5.726	5.909	5.996	5.880	5.878
1964	5.731	5.688	5.713	5.541	5.668
1965	5.247	5.358	5.712	5.591	5.477
1966	5.113	5.259	5.385	5.295	5.263
1967	5.129	5.222	5.401	5.392	5.286
1968	5.137	5.364	5.482	5.311	5.323
1969	5.072	5.414	5.366	5.360	5.303
1970	5.107	5.315	5.463	5.404	5.322
1971	5.170	5.471	5.444	5.260	5.336
1972 (a)	5.059	5.103	5.315	5.291	5.192
1973	5.082	5.223	5.519	5.530	5.338
1974	5.409	5.447	5.667	5.674	5.548
1975	5.584	5.510	5.697	5.656	5.612
1976	5.484	5.598	6.074	5.900	5.764
1977	5.969	6.116	6.096	6.004	6.045
1978	5.931	6.058	6.206	6.148	6.086
1979	6.055	6.155	6.425	5.406	6.260
1980	6.265	6.369	6.555	6.607	6.449
1981	6.493	6.410	6.511	6.577	6.498
1982	6.423	6.470	6.599	6.606	6.524
1983	6.480	6.564	6.665	6.679	6.597
1984	6.588	6.533	6.766	6.814	6.675

(a) Cfr. nota (b) a pag. 23.

Tavola 1.9 segue - Occupati secondo il sesso e il settore di attività economica - Maschi e femmine

ANNI	MESI DI RILEVAZIONE				MEDIA
	Gennaio	Aprile	Luglio	Ottobre	
AGRICOLTURA					
1959	6.441	6.900	7.246	6.946	6.883
1960	6.262	6.638	6.975	6.567	6.611
1961	5.938	6.414	6.480	6.258	6.272
1962	5.721	5.785	6.042	6.144	5.923
1963	5.273	5.401	5.501	5.570	5.436
1964	5.074	5.136	5.119	5.172	5.125
1965	4.928	5.106	5.265	5.112	5.103
1966	4.667	4.915	4.888	4.772	4.810
1967	4.558	4.781	4.801	4.702	4.710
1968	4.235	4.539	4.511	4.389	4.418
1969	4.078	4.414	4.220	4.103	4.204
1970	3.721	3.955	3.929	3.907	3.878
1971	3.602	4.106	4.021	3.772	3.875
1972 (a)	3.532	3.605	3.655	3.562	3.589
1973	3.330	3.547	3.521	3.530	3.482
1974	3.342	3.410	3.463	3.393	3.401
1975	3.234	3.238	3.294	3.278	3.261
1976	3.085	3.125	3.401	3.299	3.228
1977	3.097	3.208	3.149	3.067	3.130
1978	2.969	3.056	3.143	3.106	3.069
1979	2.868	2.984	3.055	3.044	2.969
1980	2.784	2.922	2.950	2.939	2.899
1981	2.768	2.779	2.701	2.678	2.732
1982	2.441	2.498	2.597	2.554	2.522
1983	2.395	2.449	2.599	2.658	2.526
1984	2.398	2.389	2.440	2.478	2.426
INDUSTRIA					
1959	6.369	6.636	6.808	6.793	6.651
1960	6.561	6.813	7.032	7.053	6.865
1961	6.957	7.198	7.237	7.160	7.138
1962	7.182	7.329	7.439	7.414	7.341
1963	7.383	7.473	7.572	7.607	7.509
1964	7.528	7.505	7.510	7.394	7.484
1965	7.166	7.220	7.165	7.179	7.183
1966	6.849	7.086	7.160	7.158	7.063
1967	7.106	7.251	7.237	7.217	7.203
1968	7.124	7.262	7.373	7.410	7.292
1969	7.364	7.434	7.450	7.528	7.444
1970	7.480	7.608	7.606	7.689	7.591
1971	7.600	7.667	7.615	7.587	7.617
1972 (a)	7.481	7.455	7.476	7.466	7.469
1973	7.359	7.311	7.528	7.621	7.454
1974	7.563	7.546	7.668	7.684	7.614
1975	7.717	7.579	7.623	7.627	7.636
1976	7.351	7.507	7.652	7.593	7.526
1977	7.537	7.626	7.738	7.574	7.617
1978	7.541	7.529	7.683	7.553	7.577
1979	7.445	7.477	7.694	7.714	7.583
1980	7.585	7.680	7.837	7.694	7.699
1981	7.656	7.667	7.673	7.592	7.647
1982	7.518	7.584	7.537	7.471	7.527
1983	7.354	7.364	7.366	7.325	7.352
1984	7.100	7.063	7.057	6.952	7.043

(a) Cfr. nota (b) a pag. 23.

Tavola 1.9 segue - Occupati secondo il sesso e il settore di attività economica - Maschi e femmine

ANNI	MESI DI RILEVAZIONE				MEDIA
	Gennaio	Aprile	Luglio	Ottobre	
ALTRE ATTIVITA'					
1959	6.935	6.856	6.713	6.756	6.815
1960	6.816	6.856	6.887	6.856	6.854
1961	6.997	7.146	7.109	6.817	7.017
1962	7.052	7.098	7.182	6.961	7.073
1963	6.996	7.156	7.213	7.035	7.100
1964	7.295	7.302	7.510	7.319	7.357
1965	7.086	7.019	7.371	7.388	7.216
1966	7.301	7.141	7.385	7.380	7.302
1967	7.477	7.286	7.584	7.605	7.488
1968	7.760	7.686	7.698	7.548	7.673
1969	7.493	7.424	7.656	7.671	7.561
1970	7.803	7.697	8.017	7.907	7.856
1971	7.900	7.685	7.856	7.771	7.803
1972 (a)	7.804	7.785	8.034	8.049	7.918
1973	8.016	8.049	8.424	8.348	8.209
1974	8.433	8.443	8.570	8.649	8.524
1975	8.635	8.587	8.886	8.844	8.738
1976	8.832	8.904	9.209	9.071	9.003
1977	9.144	9.227	9.196	9.198	9.191
1978	9.218	9.320	9.487	9.460	9.371
1979	9.506	9.541	9.772	9.749	9.640
1980	9.723	9.726	10.012	10.098	9.889
1981	10.028	9.965	10.294	10.371	10.165
1982	10.323	10.414	10.511	10.526	10.444
1983	10.533	10.653	10.796	10.736	10.679
1984	10.912	10.948	11.381	11.473	11.178
TOTALE					
1959	19.745	20.392	20.767	20.495	20.349
1960	19.639	20.307	20.894	20.476	20.330
1961	19.892	20.758	20.826	20.235	20.427
1962	19.955	20.212	20.663	20.519	20.337
1963	19.652	20.030	20.286	20.212	20.045
1964	19.897	19.943	20.139	19.885	19.966
1965	19.180	19.345	19.801	19.679	19.502
1966	18.817	19.142	19.433	19.310	19.175
1967	19.141	19.318	19.622	19.524	19.401
1968	19.119	19.487	19.582	19.347	19.383
1969	18.935	19.272	19.326	19.302	19.209
1970	19.004	19.260	19.552	19.483	19.325
1971	19.102	19.458	19.492	19.130	19.295
1972 (a)	18.817	18.845	19.165	19.077	18.976
1973	18.705	18.908	19.473	19.499	19.145
1974	19.339	19.399	19.702	19.726	19.539
1975	19.586	19.404	19.803	19.749	19.635
1976	19.268	19.536	20.263	19.963	19.757
1977	19.778	20.061	20.084	19.839	19.938
1978	19.728	19.905	20.313	20.119	20.017
1979	19.820	20.002	20.520	20.507	20.212
1980	20.092	20.329	20.799	20.731	20.487
1981	20.451	20.411	20.670	20.641	20.544
1982	20.282	20.496	20.645	20.551	20.493
1983	20.282	20.466	20.761	20.719	20.557
1984	20.410	20.400	20.878	20.902	20.647

(a) Cfr. nota (b) a pag. 23.

Tavola 1.10 – Occupati alle dipendenze secondo il sesso e il settore di attività economica – Maschi

ANNI	MESI DI RILEVAZIONE				MEDIA
	Gennaio	Aprile	Luglio	Ottobre	
AGRICOLTURA					
1959	1.165	1.229	1.307	1.256	1.239
1960	1.246	1.333	1.342	1.275	1.299
1961	1.181	1.207	1.215	1.281	1.221
1962	1.220	1.233	1.221	1.246	1.230
1963	1.156	1.157	1.158	1.216	1.172
1964	1.080	1.100	1.077	1.131	1.097
1965	1.097	1.141	1.104	1.107	1.112
1966	1.008	1.087	1.052	1.064	1.053
1967	1.026	1.092	1.004	1.021	1.036
1968	948	1.008	987	996	985
1969	975	989	926	903	948
1970	887	903	867	876	883
1971	866	930	916	881	898
1972(a)	886	883	899	877	886
1973	885	893	838	847	866
1974	860	862	803	836	840
1975	819	782	765	798	791
1976	783	791	778	787	785
1977	776	760	717	745	749
1978	705	705	698	725	708
1979	671	692	683	663	678
1980	651	684	672	688	674
1981	637	618	642	634	632
1982	608	613	607	589	604
1983	573	567	581	609	583
1984	546	554	553	570	555
INDUSTRIA					
1959	3.690	3.958	4.160	4.121	3.982
1960	3.914	4.163	4.336	4.347	4.190
1961	4.178	4.354	4.442	4.510	4.371
1962	4.479	4.649	4.710	4.701	4.635
1963	4.623	4.770	4.905	4.966	4.816
1964	4.801	4.839	4.876	4.823	4.835
1965	4.664	4.672	4.630	4.662	4.657
1966	4.416	4.577	4.643	4.651	4.572
1967	4.595	4.756	4.767	4.699	4.704
1968	4.625	4.709	4.822	4.864	4.755
1969	4.863	4.886	4.911	4.920	4.895
1970	4.929	4.997	4.979	5.047	4.988
1971	5.049	5.108	5.106	5.108	5.093
1972 (a)	5.059	5.059	5.046	5.037	5.050
1973	4.999	4.918	5.068	5.125	5.027
1974	5.103	5.110	5.141	5.122	5.119
1975	5.139	5.069	5.120	5.161	5.122
1976	4.953	5.043	5.066	5.075	5.034
1977	4.955	5.004	5.101	4.963	5.006
1978	4.945	4.926	5.022	4.939	4.958
1979	4.887	4.909	4.979	5.011	4.946
1980	4.904	4.939	5.019	4.895	4.939
1981	4.881	4.879	4.901	4.799	4.865
1982	4.763	4.815	4.747	4.688	4.753
1983	4.609	4.618	4.646	4.613	4.621
1984	4.431	4.461	4.448	4.381	4.430

(a) Cfr. nota (b) a pag. 23.

Tavola 1.10 segue - Occupati alle dipendenze secondo il sesso e il settore di attività economica - Maschi

ANNI	MESI DI RILEVAZIONE				MEDIA
	Gennaio	Aprile	Luglio	Ottobre	
ALTRE ATTIVITA'					
1959	3.036	2.994	2.940	2.927	2.974
1960	3.028	3.083	3.042	3.036	3.047
1961	3.122	3.194	3.163	3.063	3.136
1962	3.144	3.165	3.204	3.124	3.159
1963	3.163	3.277	3.298	3.214	3.238
1964	3.316	3.290	3.401	3.345	3.338
1965	3.221	3.182	3.293	3.341	3.259
1966	3.339	3.229	3.345	3.384	3.324
1967	3.436	3.335	3.451	3.466	3.422
1968	3.536	3.509	3.497	3.486	3.507
1969	3.491	3.424	3.537	3.571	3.506
1970	3.624	3.550	3.730	3.676	3.645
1971	3.693	3.564	3.685	3.639	3.645
1972 (a)	3.640	3.672	3.717	3.795	3.706
1973	3.771	3.825	3.867	3.909	3.843
1974	3.944	3.915	3.954	4.044	3.964
1975	4.043	4.029	4.135	4.114	4.080
1976	4.093	4.134	4.261	4.183	4.168
1977	4.125	4.203	4.220	4.240	4.196
1978	4.188	4.174	4.295	4.308	4.242
1979	4.318	4.301	4.375	4.359	4.337
1980	4.304	4.338	4.467	4.438	4.386
1981	4.366	4.365	4.477	4.499	4.427
1982	4.450	4.492	4.538	4.531	4.503
1983	4.524	4.520	4.580	4.576	4.550
1984	4.546	4.542	4.770	4.794	4.663
TOTALE					
1959	7.891	8.181	8.407	8.304	8.195
1960	8.188	8.579	8.720	8.658	8.536
1961	8.484	8.755	8.820	8.853	8.728
1962	8.843	9.047	9.135	9.071	9.024
1963	8.942	9.204	9.361	9.396	9.226
1964	9.197	9.229	9.354	9.299	9.270
1965	8.982	8.995	9.027	9.110	9.028
1966	8.763	8.893	9.040	9.099	8.949
1967	9.057	9.183	9.222	9.186	9.162
1968	9.109	9.226	9.306	9.346	9.247
1969	9.329	9.299	9.374	9.394	9.349
1970	9.440	9.450	9.576	9.599	9.516
1971	9.608	9.602	9.706	9.628	9.636
1972 (a)	9.585	9.614	9.662	9.709	9.642
1973	9.655	9.636	9.774	9.881	9.736
1974	9.908	9.887	9.899	10.003	9.923
1975	10.002	9.880	10.021	10.074	9.993
1976	9.829	9.969	10.104	10.045	9.987
1977	9.855	9.967	10.038	9.947	9.951
1978	9.839	9.808	10.015	9.973	9.908
1979	9.875	9.903	10.036	10.033	9.961
1980	9.860	9.961	10.157	10.021	9.999
1981	9.884	9.861	10.020	9.931	9.924
1982	9.821	9.920	9.892	9.808	9.860
1983	9.706	9.705	9.807	9.798	9.754
1984	9.523	9.557	9.771	9.744	9.649

(a) Cfr. nota (b) a pag. 23.

Tavola 1.10 segue - Occupati alle dipendenze secondo il sesso e il settore di attività economica - Femmine

ANNI	MESI DI RILEVAZIONE				MEDIA
	Gennaio	Aprile	Luglio	Ottobre	
AGRICOLTURA					
1959	358	431	464	511	441
1960	398	443	481	466	447
1961	398	511	496	551	489
1962	485	514	566	615	545
1963	499	535	554	587	544
1964	459	460	426	456	450
1965	399	422	435	440	424
1966	364	393	385	414	389
1967	364	397	393	405	390
1968	345	373	386	401	376
1969	376	408	385	411	395
1970	351	359	336	365	353
1971	339	377	375	368	365
1972 (a)	359	381	390	405	384
1973	357	387	387	404	384
1974	385	396	385	398	391
1975	380	375	395	383	383
1976	371	380	435	443	408
1977	426	427	430	437	430
1978	409	426	401	428	416
1979	401	431	436	443	428
1980	388	423	408	436	414
1981	401	388	354	360	376
1982	350	345	370	373	360
1983	343	351	333	359	347
1984	293	300	320	355	317
INDUSTRIA					
1959	1.284	1.297	1.298	1.293	1.293
1960	1.320	1.322	1.347	1.355	1.336
1961	1.423	1.414	1.426	1.396	1.415
1962	1.434	1.385	1.426	1.423	1.417
1963	1.473	1.446	1.436	1.417	1.443
1964	1.391	1.369	1.325	1.311	1.349
1965	1.285	1.311	1.228	1.228	1.263
1966	1.227	1.272	1.284	1.285	1.267
1967	1.295	1.300	1.285	1.295	1.294
1968	1.293	1.313	1.330	1.336	1.318
1969	1.339	1.391	1.403	1.419	1.388
1970	1.401	1.437	1.457	1.449	1.436
1971	1.423	1.453	1.418	1.398	1.423
1972 (a)	1.387	1.383	1.363	1.331	1.366
1973	1.369	1.369	1.432	1.439	1.402
1974	1.443	1.444	1.499	1.527	1.478
1975	1.532	1.455	1.460	1.461	1.477
1976	1.409	1.420	1.535	1.500	1.466
1977	1.540	1.559	1.572	1.547	1.554
1978	1.526	1.523	1.559	1.515	1.531
1979	1.513	1.532	1.610	1.567	1.556
1980	1.547	1.590	1.645	1.602	1.596
1981	1.609	1.602	1.592	1.607	1.602
1982	1.589	1.577	1.587	1.544	1.574
1983	1.546	1.536	1.526	1.502	1.527
1984	1.473	1.463	1.454	1.430	1.455

(a) Cfr. nota (b) a pag. 23.

Tavola 1.10 segue – Occupati alle dipendenze secondo il sesso e il settore di attività economica – Femmine

ANNI	MESI DI RILEVAZIONE				MEDIA
	Gennaio	Aprile	Luglio	Ottobre	
ALTRE ATTIVITÀ					
1959	1.438	1.441	1.398	1.387	1.416
1960	1.421	1.442	1.480	1.401	1.436
1961	1.433	1.495	1.482	1.434	1.461
1962	1.471	1.478	1.496	1.464	1.477
1963	1.472	1.515	1.498	1.470	1.489
1964	1.554	1.492	1.525	1.477	1.512
1965	1.460	1.464	1.541	1.531	1.499
1966	1.489	1.454	1.477	1.469	1.472
1967	1.478	1.471	1.498	1.492	1.485
1968	1.529	1.529	1.551	1.494	1.526
1969	1.509	1.538	1.544	1.541	1.533
1970	1.592	1.598	1.646	1.616	1.613
1971	1.654	1.656	1.670	1.636	1.654
1972 (a)	1.635	1.653	1.699	1.769	1.689
1973	1.741	1.766	1.867	1.859	1.808
1974	1.878	1.886	1.924	1.953	1.910
1975	1.974	1.985	2.068	2.077	2.026
1976	2.086	2.148	2.252	2.203	2.172
1977	2.274	2.358	2.369	2.347	2.337
1978	2.338	2.395	2.439	2.451	2.406
1979	2.483	2.517	2.584	2.610	2.548
1980	2.622	2.613	2.678	2.743	2.664
1981	2.753	2.703	2.807	2.841	2.776
1982	2.838	2.876	2.882	2.903	2.874
1983	2.900	2.949	2.956	2.950	2.939
1984	3.021	2.965	3.102	3.139	3.057
TOTALE					
1959	3.080	3.169	3.160	3.191	3.150
1960	3.139	3.207	3.308	3.222	3.219
1961	3.254	3.420	3.404	3.381	3.365
1962	3.390	3.377	3.488	3.502	3.439
1963	3.444	3.496	3.488	3.474	3.476
1964	3.404	3.321	3.276	3.244	3.311
1965	3.144	3.197	3.204	3.199	3.186
1966	3.080	3.119	3.146	3.168	3.128
1967	3.137	3.168	3.176	3.192	3.169
1968	3.167	3.215	3.266	3.231	3.220
1969	3.224	3.337	3.332	3.371	3.316
1970	3.344	3.394	3.439	3.430	3.402
1971	3.416	3.486	3.463	3.402	3.442
1972 (a)	3.381	3.417	3.452	3.505	3.439
1973	3.467	3.522	3.687	3.703	3.594
1974	3.706	3.726	3.808	3.878	3.779
1975	3.886	3.815	3.923	3.921	3.886
1976	3.865	3.948	4.222	4.146	4.046
1977	4.240	4.344	4.371	4.332	4.321
1978	4.274	4.344	4.399	4.394	4.353
1979	4.397	4.480	4.631	4.620	4.532
1980	4.556	4.626	4.732	4.781	4.674
1981	4.762	4.693	4.753	4.807	4.754
1982	4.777	4.798	4.839	4.820	4.808
1983	4.789	4.836	4.815	4.811	4.813
1984	4.788	4.729	4.877	4.923	4.829

(a) Cfr. nota (b) a pag. 23.

Tavola 1.10 segue – Occupati alle dipendenze secondo il sesso e il settore di attività economica – Maschi e femmine

ANNI	MESI DI RILEVAZIONE				MEDIA
	Gennaio	Aprile	Luglio	Ottobre	
AGRICOLTURA					
1959	1.523	1.660	1.771	1.767	1.680
1960	1.644	1.776	1.823	1.741	1.746
1961	1.579	1.718	1.711	1.832	1.710
1962	1.705	1.747	1.787	1.861	1.775
1963	1.655	1.692	1.712	1.803	1.716
1964	1.539	1.560	1.503	1.587	1.547
1965	1.496	1.563	1.539	1.547	1.536
1966	1.372	1.480	1.437	1.478	1.442
1967	1.390	1.489	1.397	1.426	1.426
1968	1.293	1.381	1.372	1.397	1.361
1969	1.351	1.397	1.311	1.314	1.343
1970	1.238	1.261	1.203	1.241	1.236
1971	1.205	1.307	1.290	1.249	1.263
1972 (a)	1.245	1.264	1.289	1.282	1.270
1973	1.242	1.280	1.225	1.251	1.250
1974	1.245	1.258	1.188	1.234	1.231
1975	1.199	1.157	1.160	1.181	1.174
1976	1.154	1.171	1.213	1.230	1.193
1977	1.202	1.187	1.147	1.182	1.179
1978	1.114	1.131	1.099	1.153	1.124
1979	1.072	1.123	1.119	1.106	1.106
1980	1.039	1.107	1.080	1.124	1.088
1981	1.038	1.006	996	994	1.008
1982	958	958	977	962	964
1983	916	918	914	968	930
1984	840	854	873	924	873
INDUSTRIA					
1959	4.974	5.255	5.458	5.414	5.275
1960	5.234	5.485	5.683	5.702	5.526
1961	5.601	5.768	5.868	5.906	5.786
1962	5.913	6.034	6.135	6.124	6.052
1963	6.096	6.216	6.341	6.383	6.259
1964	6.192	6.208	6.201	6.134	6.184
1965	5.949	5.983	5.858	5.890	5.920
1966	5.643	5.849	5.927	5.936	5.839
1967	5.890	6.056	6.052	5.994	5.998
1968	5.918	6.022	6.152	6.200	6.073
1969	6.202	6.277	6.314	6.339	6.283
1970	6.330	6.434	6.436	6.496	6.424
1971	6.472	6.561	6.524	6.506	6.516
1972 (a)	6.446	6.442	6.409	6.368	6.416
1973	6.368	6.287	6.500	6.564	6.429
1974	6.546	6.554	6.640	6.649	6.597
1975	6.671	6.524	6.580	6.622	6.599
1976	6.362	6.463	6.601	6.575	6.500
1977	6.495	6.563	6.673	6.510	6.560
1978	6.471	6.451	6.581	6.454	6.489
1979	6.400	6.441	6.589	6.578	6.502
1980	6.451	6.529	6.664	6.497	6.535
1981	6.490	6.481	6.493	6.406	6.467
1982	6.352	6.392	6.334	6.232	6.327
1983	6.155	6.154	6.172	6.115	6.148
1984	5.904	5.924	5.903	5.811	5.885

(a) Cfr. nota (b) a pag. 23.

Tavola 1.10 segue – Occupati alle dipendenze secondo il sesso e il settore di attività economica – Maschi e femmine

ANNI	MESI DI RILEVAZIONE				MEDIA
	Gennaio	Aprile	Luglio	Ottobre	
ALTRE ATTIVITÀ					
1959	4.474	4.435	4.338	4.314	4.390
1960	4.449	4.525	4.522	4.437	4.483
1961	4.558	4.689	4.645	4.496	4.597
1962	4.615	4.643	4.700	4.588	4.636
1963	4.635	4.792	4.796	4.684	4.727
1964	4.870	4.782	4.926	4.822	4.850
1965	4.681	4.646	4.834	4.872	4.758
1966	4.828	4.683	4.822	4.853	4.796
1967	4.914	4.806	4.949	4.958	4.907
1968	5.065	5.038	5.048	4.980	5.033
1969	5.000	4.962	5.081	5.112	5.039
1970	5.216	5.148	5.376	5.292	5.258
1971	5.347	5.220	5.355	5.275	5.299
1972 (a)	5.275	5.325	5.416	5.564	5.395
1973	5.512	5.591	5.734	5.768	5.651
1974	5.822	5.801	5.878	5.997	5.874
1975	6.017	6.014	6.203	6.191	6.106
1976	6.179	6.282	6.513	6.386	6.340
1977	6.398	6.561	6.589	6.587	6.533
1978	6.526	6.569	6.734	6.759	6.648
1979	6.801	6.818	6.959	6.969	6.885
1980	6.926	6.951	7.145	7.181	7.050
1981	7.119	7.068	7.284	7.340	7.203
1982	7.288	7.368	7.420	7.434	7.377
1983	7.424	7.469	7.536	7.526	7.489
1984	7.567	7.507	7.872	7.932	7.720
TOTALE					
1959	10.971	11.350	11.567	11.495	11.345
1960	11.327	11.786	12.028	11.880	11.755
1961	11.738	12.175	12.224	12.234	12.093
1962	12.233	12.424	12.623	12.573	12.463
1963	12.386	12.700	12.849	12.870	12.702
1964	12.601	12.550	12.630	12.543	12.581
1965	12.126	12.192	12.231	12.309	12.214
1966	11.843	12.012	12.186	12.267	12.077
1967	12.194	12.351	12.398	12.378	12.331
1968	12.276	12.441	12.572	12.577	12.467
1969	12.553	12.636	12.706	12.765	12.665
1970	12.785	12.844	13.015	13.029	12.918
1971	13.024	13.088	13.169	13.030	13.078
1972 (a)	12.966	13.031	13.144	13.214	13.081
1973	13.122	13.158	13.461	13.584	13.330
1974	13.614	13.613	13.707	13.881	13.702
1975	13.888	13.695	13.944	13.995	13.879
1976	13.694	13.917	14.326	14.191	14.033
1977	14.095	14.311	14.409	14.279	14.272
1978	14.113	14.152	14.414	14.367	14.261
1979	14.272	14.383	14.667	14.653	14.492
1980	14.416	14.587	14.889	14.802	14.673
1981	14.646	14.554	14.773	14.738	14.678
1982	14.598	14.718	14.731	14.628	14.668
1983	14.495	14.541	14.622	14.609	14.567
1984	14.311	14.285	14.648	14.667	14.478

(a) Cfr. nota (b) a pag. 23.

Tavola 1.11 - Persone in cerca di occupazione secondo la condizione e il sesso - Totale

ANNI	MESI DI RILEVAZIONE				MEDIA
	Gennaio	Aprile	Luglio	Ottobre	
MASCHI					
1959	1.290	885	695	782	913
1960	1.120	674	521	568	721
1961	910	538	462	570	621
1962	752	502	384	443	520
1963	719	375	341	359	449
1964	642	431	399	478	488
1965	735	602	596	591	630
1966	890	584	628	618	679
1967	767	558	516	570	604
1968	719	587	577	565	613
1969	705	516	544	550	579
1970	620	464	557	534	544
1971	604	485	541	565	548
1972 (a)	695	597	683	660	659
1973	709	599	555	546	603
1974	544	462	523	559	523
1975	530	536	580	577	556
1976	586	596	663	636	621
1977	643	616	726	691	670
1978	683	639	722	696	685
1979	736	683	776	699	724
1980	729	665	729	709	708
1981	737	746	825	888	799
1982	934	847	930	925	909
1983	984	968	972	1.043	992
1984	1.069	1.014	978	992	1.013
FEMMINE					
1959	758	582	536	594	617
1960	563	426	439	548	494
1961	606	460	404	481	487
1962	519	447	415	414	449
1963	440	327	331	336	358
1964	462	381	428	394	416
1965	451	404	532	529	480
1966	522	417	581	533	513
1967	539	445	464	561	502
1968	510	454	622	655	559
1969	565	520	627	612	581
1970	561	495	610	603	567
1971	545	500	567	631	561
1972 (a)	608	540	702	698	637
1973	640	792	708	663	700
1974	602	470	625	654	588
1975	607	622	668	783	670
1976	717	721	853	906	799
1977	809	809	957	898	868
1978	827	807	925	944	875
1979	884	886	1.091	990	962
1980	960	876	1.068	1.000	976
1981	964	1.063	1.170	1.190	1.096
1982	1.139	1.092	1.172	1.168	1.143
1983	1.220	1.281	1.272	1.316	1.272
1984	1.435	1.333	1.358	1.383	1.377

(a) Cfr. nota (b) a pag. 23.

Tavola 1.11 segue - Persone in cerca di occupazione secondo la condizione e il sesso - Totale

ANNI	MESI DI RILEVAZIONE				MEDIA
	Gennaio	Aprile	Luglio	Ottobre	
MASCHI E FEMMINE					
1959	2.048	1.467	1.231	1.376	1.530
1960	1.683	1.100	960	1.116	1.215
1961	1.516	998	866	1.051	1.108
1962	1.271	949	799	857	969
1963	1.159	702	672	695	807
1964	1.104	812	827	872	904
1965	1.186	1.006	1.128	1.120	1.110
1966	1.412	1.001	1.209	1.151	1.192
1967	1.306	1.003	980	1.131	1.106
1968	1.228	1.041	1.199	1.220	1.172
1969	1.270	1.036	1.171	1.162	1.160
1970	1.181	959	1.167	1.137	1.111
1971	1.149	985	1.108	1.196	1.109
1972 (a)	1.303	1.137	1.385	1.358	1.296
1973	1.349	1.391	1.263	1.209	1.303
1974	1.146	932	1.148	1.213	1.111
1975	1.137	1.158	1.248	1.360	1.226
1976	1.303	1.317	1.516	1.542	1.420
1977	1.452	1.425	1.683	1.589	1.538
1978	1.510	1.446	1.647	1.640	1.560
1979	1.620	1.569	1.867	1.689	1.686
1980	1.689	1.541	1.797	1.709	1.684
1981	1.701	1.809	1.995	2.078	1.895
1982	2.073	1.939	2.102	2.093	2.052
1983	2.204	2.249	2.244	2.358	2.264
1984	2.505	2.347	2.336	2.375	2.391

(a) Cfr. nota (b) a pag. 23.

Tavola 1.11 segue – Persone in cerca di occupazione secondo la condizione e il sesso – *Disoccupati*

ANNI	MESI DI RILEVAZIONE				MEDIA
	Gennaio	Aprile	Luglio	Ottobre	
MASCHI					
1959	930	590	413	459	598
1960	773	392	257	290	428
1961	591	246	207	236	320
1962	437	232	154	173	249
1963	426	163	117	130	209
1964	361	188	160	230	235
1965	478	358	315	300	363
1966	597	332	279	269	369
1967	453	275	224	247	300
1968	408	265	206	214	273
1969	340	216	187	185	232
1970	269	191	186	186	208
1971	279	217	182	177	214
1972 (a)	259	186	181	186	203
1973	265	188	127	131	178
1974	176	126	109	143	139
1975	175	171	160	162	167
1976	177	178	175	165	174
1977	158	117	123	125	131
1978	147	123	122	113	126
1979	159	124	112	114	127
1980	134	104	110	101	112
1981	125	110	117	130	120
1982	184	149	152	158	161
1983	170	200	180	209	190
1984	328	270	244	247	272
FEMMINE					
1959	160	107	96	106	117
1960	130	84	87	87	97
1961	136	81	81	74	93
1962	117	82	57	52	77
1963	86	52	52	43	58
1964	92	71	75	70	77
1965	117	89	112	90	102
1966	125	91	99	81	99
1967	106	73	70	92	85
1968	101	77	81	82	85
1969	91	74	60	63	72
1970	67	60	57	61	61
1971	78	69	55	59	65
1972 (a)	62	52	61	61	59
1973	79	81	63	58	70
1974	64	50	45	60	55
1975	71	78	75	90	78
1976	70	77	83	90	80
1977	94	74	72	77	79
1978	83	80	85	91	84
1979	108	102	89	90	97
1980	112	82	99	97	99
1981	95	94	91	100	95
1982	128	119	122	110	120
1983	135	172	166	174	162
1984	236	198	193	191	205

(a) Cfr. nota (b) a pag. 23.

Tabola 1.11 segue - Persone in cerca di occupazione secondo la condizione e il sesso - *Disoccupati*

ANNI	MESI DI RILEVAZIONE				MEDIA
	Gennaio	Aprile	Luglio	Ottobre	
MASCHI E FEMMINE					
1959	1.090	697	509	565	715
1960	903	476	344	377	525
1961	727	327	288	310	413
1962	554	313	211	225	326
1963	512	215	169	173	267
1964	453	259	235	300	312
1965	595	447	427	390	465
1966	722	423	378	350	468
1967	559	348	294	339	385
1968	509	342	287	296	358
1969	431	290	247	248	304
1970	336	251	243	247	269
1971	357	286	237	236	279
1972 (a)	321	238	242	247	262
1973	344	269	190	189	248
1974	240	176	154	203	194
1975	246	249	235	252	245
1976	247	255	258	255	254
1977	252	191	195	202	210
1978	230	203	207	204	210
1979	267	226	201	204	224
1980	246	186	209	198	211
1981	220	204	208	230	215
1982	312	268	274	268	281
1983	305	373	347	384	352
1984	564	468	437	438	477

(a) Cfr. nota (b) a pag. 23.

Tavola 1.11 segue – Persone in cerca di occupazione secondo la condizione e il sesso – *In cerca di prima occupazione*

ANNI	MESI DI RILEVAZIONE				MEDIA
	Gennaio	Aprile	Luglio	Ottobre	
MASCHI					
1959	271	222	212	243	237
1960	227	185	173	182	192
1961	196	179	156	205	184
1962	206	176	150	176	177
1963	188	136	144	147	154
1964	178	154	151	157	160
1965	161	153	176	182	168
1966	192	165	229	229	203
1967	209	189	195	215	202
1968	202	209	241	228	220
1969	243	200	238	243	231
1970	231	180	244	229	221
1971	208	171	229	248	214
1972 (a)	291	274	335	316	303
1973	276	258	266	259	265
1974	235	215	265	266	245
1975	237	225	282	278	256
1976	265	271	317	306	291
1977	306	307	362	377	338
1978	367	347	400	410	381
1979	416	375	421	428	409
1980	421	390	416	443	417
1981	445	413	462	531	463
1982	550	516	573	574	553
1983	599	585	613	650	612
1984	553	546	537	552	547
FEMMINE					
1959	268	213	197	219	224
1960	182	144	148	194	167
1961	196	158	135	170	165
1962	174	158	155	157	161
1963	151	117	119	125	128
1964	157	132	150	138	144
1965	134	126	168	176	151
1966	162	133	197	185	169
1967	183	157	166	198	176
1968	175	161	231	245	203
1969	212	200	254	246	228
1970	223	196	249	244	228
1971	208	192	228	255	221
1972 (a)	250	223	294	292	265
1973	246	207	283	265	250
1974	244	192	263	270	243
1975	241	189	268	312	253
1976	279	278	332	352	310
1977	310	317	387	391	352
1978	382	359	435	449	406
1979	423	416	478	486	450
1980	475	418	479	489	465
1981	485	487	532	603	526
1982	591	566	619	638	603
1983	656	647	693	723	680
1984	645	586	609	641	620

(a) Cfr. nota (b) a pag. 23.

Tavola 1.11 segue - Persone in cerca di occupazione secondo la condizione e il sesso - *In cerca di prima occupazione*

ANNI	MESI DI RILEVAZIONE				MEDIA
	Gennaio	Aprile	Luglio	Ottobre	
MASCHI E FEMMINE					
1959	539	435	409	462	461
1960	409	329	321	376	359
1961	392	337	291	375	349
1962	380	334	305	333	338
1963	339	253	263	272	282
1964	335	286	301	295	304
1965	295	279	344	358	319
1966	354	298	426	414	372
1967	392	346	361	413	378
1968	377	370	472	473	423
1969	455	400	492	489	459
1970	454	376	493	473	449
1971	416	363	457	503	435
1972 (a)	541	497	628	607	568
1973	522	465	549	524	515
1974	479	407	528	536	488
1975	478	414	550	590	509
1976	544	549	649	658	601
1977	616	624	749	768	690
1978	749	706	835	859	787
1979	839	791	899	914	859
1980	896	808	895	932	882
1981	930	900	994	1.134	989
1982	1.141	1.082	1.192	1.212	1.156
1983	1.255	1.232	1.306	1.373	1.292
1984	1.199	1.132	1.146	1.193	1.167

(a) Cfr. nota (b) a pag. 23.

Tavola 1.11 segue – Persone in cerca di occupazione secondo la condizione e il sesso – Altre persone in cerca di lavoro

ANNI	MESI DI RILEVAZIONE				MEDIA
	Gennaio	Aprile	Luglio	Ottobre	
MASCHI					
1959	89	73	70	80	78
1960	120	97	91	96	101
1961	123	113	99	129	117
1962	109	94	80	94	94
1963	105	76	80	82	86
1964	103	89	88	91	93
1965	96	91	105	109	99
1966	101	87	120	120	107
1967	105	94	97	108	102
1968	109	113	130	123	120
1969	122	100	119	122	116
1970	120	93	127	119	115
1971	117	97	130	140	120
1972 (a)	146	138	168	159	153
1973	168	153	162	156	160
1974	133	122	149	150	139
1975	117	139	138	137	133
1976	143	146	171	165	156
1977	179	192	240	189	201
1978	170	169	200	174	178
1979	162	184	244	158	188
1980	175	172	204	166	179
1981	167	223	247	227	216
1982	200	182	205	194	195
1983	215	184	179	182	190
1984	188	198	197	193	194
FEMMINE					
1959	330	262	243	269	276
1960	251	198	204	267	230
1961	274	221	188	237	229
1962	228	207	203	205	211
1963	203	158	160	168	172
1964	213	178	203	186	195
1965	200	189	252	263	227
1966	235	193	285	267	245
1967	250	215	228	271	241
1968	234	216	310	328	271
1969	262	246	313	303	281
1970	271	239	304	298	278
1971	259	239	284	317	275
1972 (a)	296	264	347	345	313
1973	316	504	362	341	380
1974	293	229	316	323	290
1975	295	355	327	381	339
1976	369	367	438	464	409
1977	405	418	498	430	437
1978	362	368	406	405	385
1979	353	368	523	414	415
1980	373	375	490	413	412
1981	384	483	547	487	475
1982	421	408	431	420	420
1983	430	462	412	418	430
1984	554	549	556	551	552

(a) Cfr. nota (b) a pag. 23.

Tavola 1.11 segue - Persone in cerca di occupazione secondo la condizione e il sesso - Altre persone in cerca di lavoro

ANNI	MESI DI RILEVAZIONE				MEDIA
	Gennaio	Aprile	Luglio	Ottobre	
MASCHI E FEMMINE					
1959	419	335	313	349	354
1960	371	295	295	363	331
1961	397	334	287	366	346
1962	337	301	283	299	305
1963	308	234	240	250	258
1964	316	267	291	277	288
1965	296	280	357	372	326
1966	336	280	405	387	352
1967	355	309	325	379	343
1968	343	329	440	451	391
1969	384	346	432	425	397
1970	391	332	431	417	393
1971	376	336	414	457	395
1972 (a)	442	402	515	504	466
1973	484	657	524	497	540
1974	426	351	465	473	429
1975	412	494	465	518	472
1976	512	513	609	629	565
1977	584	610	738	619	638
1978	532	537	606	579	563
1979	515	552	767	572	603
1980	548	547	694	579	591
1981	551	706	794	714	691
1982	621	590	636	614	615
1983	645	646	591	600	620
1984	742	747	753	744	746

(a) Cfr. nota (b) a pag. 23.

CAPITOLO 2 – INDAGINI SULLE FORZE DI LAVORO - DATI MEDI ANNO 1984 (a)

Tav. 2.1 – Popolazione secondo il sesso e la condizione

CONDIZIONI	CIFRE ASSOLUTE			COMPOSIZIONE % PER CONDIZIONE			F MF
	Maschi	Femmine	Maschi e femmine	Maschi	Femmine	Maschi e femmine	
1. Persone appartenenti alle forze di lavoro	14.986	8.052	23.038	54,6	27,8	40,9	35,0
1.1. Occupati	13.972	6.675	20.648	50,9	23,1	36,6	32,3
1.1.1. che hanno dichiarato di essere occupati	13.541	6.298	19.839	49,4	21,8	35,2	31,7
1.1.2. che non hanno dichiarato di essere occupati ma hanno affermato di aver svolto ore di lavoro nella settimana di riferimento	431	378	809	1,6	1,3	1,4	46,7
1.2. Persone in cerca di occupazione	1.013	1.377	2.391	3,7	4,8	4,2	57,6
1.2.1. che hanno dichiarato di essere disoccupati o in cerca di prima occupazione	819	825	1.644	3,0	2,9	2,9	50,2
– disoccupati	272	205	477	1,0	0,7	0,8	42,9
– persone in cerca di prima occupazione	547	620	1.167	2,0	2,1	2,1	53,1
1.2.2. che hanno dichiarato di essere in condizione non professionale (casalinga, studente, ritirato dal lavoro, ecc.) ma ad una successiva domanda della stessa intervista hanno affermato di cercare lavoro	194	552	746	0,7	1,9	1,3	74,0
2. Persone non appartenenti alle forze di lavoro	12.440	20.866	33.306	45,4	72,2	59,1	62,6
2.1. Persone in età lavorativa (14-70 anni)	5.491	13.165	18.656	20,0	45,5	33,1	70,6
2.1.1. che hanno affermato di non cercare lavoro ma ritenevano di poter svolgere un'attività lavorativa a particolari condizioni	183	594	777	0,7	2,1	1,4	76,5
2.1.2. che hanno affermato di non cercare lavoro, non avendo possibilità o interesse a svolgere un'attività lavorativa	5.308	12.571	17.880	19,4	43,5	31,7	70,3
2.2. Persone in età non lavorativa	6.949	7.701	14.650	25,3	26,6	26,0	52,6
2.2.1. ragazzi fino a 13 anni	5.125	4.966	10.090	18,7	17,2	17,9	49,2
2.2.2. persone di 71 anni e oltre	1.824	2.735	4.559	6,7	9,5	8,1	60,0
Totale popolazione	27.426	28.918	56.344	100,0	100,0	100,0	51,3

(a) Cfr. Avvertenze a pag. 7.

Tavola 2.2 – Tassi di attività (a) della popolazione distribuita secondo la condizione del capo famiglia, la regione di residenza anagrafica e il sesso

REGIONI DI RESIDENZA ANAGRAFICA	CONDIZIONE DEL CAPO FAMIGLIA											Totale	
	OCCUPATI							NON FORZE DI LAVORO			Totale		
	INDIPENDENTI				DIPENDENTI			In cerca di occu- pazione	Disposte a lavora- re a par- ticolari condizio- ni (b)	Non aventi possibi- tà o inte- resse a lavorare			
	Agricoltu- ra	Indu- stria	Altre at- tività	Totale	Agricol- tura	Indu- stria	Altre at- tività						Totale
MASCHI E FEMMINE													
Piemonte	70,3	51,8	58,1	59,5	61,2	55,0	55,5	55,3	65,0	22,7	16,4	16,5	45,2
Valle d'Aosta	77,9	50,8	60,8	60,9	58,2	51,2	57,1	54,1	77,6	21,9	16,8	16,9	44,2
Lombardia	58,4	48,9	54,8	53,3	54,3	53,6	53,7	53,7	59,8	23,0	19,7	19,8	43,7
Trentino-Alto Adige	54,5	47,6	55,5	53,4	53,0	48,4	49,4	49,2	58,2	23,1	23,2	23,2	43,4
Bolzano-Bozen	53,8	50,0	55,7	53,7	55,2	49,2	48,4	49,2	57,5	32,0	24,2	24,4	44,9
Trento	56,5	45,1	55,2	53,0	49,8	47,6	50,3	49,2	58,8	10,6	22,4	22,3	42,0
Veneto	56,5	45,8	53,7	52,2	52,9	50,3	50,5	50,5	58,7	26,8	21,4	21,5	42,9
Friuli-Venezia Giulia	63,8	48,3	57,7	56,6	51,8	51,1	53,2	52,3	61,3	15,8	16,4	16,4	41,0
Liguria	72,7	52,3	59,3	60,5	52,7	51,1	52,6	52,0	65,5	15,1	11,5	11,5	37,9
Emilia-Romagna	65,9	54,8	59,2	59,6	61,8	58,5	57,1	58,1	62,4	23,3	18,4	18,5	46,5
Toscana	60,1	53,1	56,2	55,8	56,0	53,7	53,1	53,5	63,1	21,1	18,6	18,7	42,8
Umbria	56,0	52,2	52,9	53,4	56,2	48,8	50,9	50,3	58,9	20,4	18,6	18,6	41,9
Marche	65,9	50,3	56,2	57,6	60,2	54,6	51,3	53,3	60,3	29,7	19,3	19,5	46,0
Lazio	58,2	41,7	47,9	48,5	49,2	45,0	45,4	45,3	55,8	31,2	17,8	17,9	40,2
Abruzzi	60,7	41,6	48,7	51,6	55,1	45,2	45,0	45,6	50,5	12,2	16,9	16,9	40,0
Molise	65,5	41,7	47,6	54,9	55,9	43,3	44,4	44,3	58,5	25,7	14,7	15,0	39,1
Campania	61,3	40,3	43,4	47,1	54,8	38,3	41,0	40,6	50,1	24,9	19,2	19,3	37,8
Puglia	54,4	39,0	42,5	44,8	50,1	36,6	40,9	41,0	48,1	15,2	17,7	17,7	36,6
Basilicata	63,2	40,4	47,0	53,1	50,4	42,0	45,6	44,6	56,7	15,0	15,1	15,1	39,8
Calabria	51,7	36,1	41,2	42,7	45,9	40,0	41,5	41,8	47,5	22,6	14,0	14,2	34,8
Sicilia	47,0	36,1	42,5	42,4	42,4	36,7	41,2	40,0	44,1	16,5	15,2	15,3	34,8
Sardegna	48,7	39,5	47,2	46,3	45,2	39,3	44,5	42,6	46,8	22,1	22,8	22,8	37,4
ITALIA	58,8	46,5	50,7	51,6	50,2	48,4	47,6	48,1	54,3	22,4	18,1	18,1	40,9
NORD-CENTRO	62,1	49,6	55,0	55,0	56,0	52,7	51,5	52,2	60,9	23,7	18,4	18,5	43,2
MEZZOGIORNO	54,9	38,6	43,6	45,7	47,5	38,5	41,7	41,2	47,3	20,7	17,4	17,4	36,7
MASCHI													
Piemonte	83,6	69,1	70,4	73,3	79,9	69,4	67,8	69,0	70,0	23,9	20,7	20,7	57,6
Valle d'Aosta	86,5	73,7	69,5	72,8	80,1	69,1	69,1	69,4	91,9	15,0	20,4	20,3	56,7
Lombardia	76,9	65,9	68,5	68,6	74,2	67,7	66,3	67,3	68,1	23,7	25,9	25,8	57,0
Trentino-Alto Adige	68,8	62,8	66,7	66,6	69,9	65,7	62,1	63,9	68,0	29,7	31,0	31,0	56,9
Bolzano-Bozen	66,5	63,7	66,8	66,1	69,7	66,0	61,3	63,7	66,2	37,6	31,2	31,3	57,7
Trento	74,7	62,0	66,6	67,4	70,1	65,5	62,8	64,2	69,4	18,2	30,9	30,8	56,1
Veneto	75,2	63,3	67,4	68,3	74,1	66,5	64,3	65,7	72,0	31,4	27,7	27,7	56,7
Friuli-Venezia Giulia	78,2	65,3	70,5	70,8	70,5	67,6	65,5	66,6	72,3	19,6	22,0	22,0	54,1
Liguria	84,8	74,8	70,6	73,7	67,6	70,4	68,0	69,0	71,2	19,8	15,2	15,3	51,7
Emilia-Romagna	79,4	69,3	70,3	72,2	75,1	70,8	67,5	69,6	70,5	19,9	22,6	22,5	57,4
Toscana	76,8	67,1	69,1	69,6	78,6	68,8	65,7	67,8	76,4	24,8	22,4	22,4	54,7
Umbria	77,0	67,5	63,6	67,2	75,4	66,9	62,6	65,5	72,0	4,0	21,1	21,0	54,0
Marche	79,6	64,5	66,9	70,2	79,3	68,8	63,2	66,8	74,4	23,8	23,3	23,3	57,4
Lazio	76,9	63,8	63,8	65,9	68,7	65,5	62,3	63,4	69,3	37,7	21,5	21,7	55,9
Abruzzi	73,6	60,1	62,3	66,0	66,8	62,4	57,8	60,1	61,5	19,2	19,8	19,8	52,7
Molise	74,0	60,1	60,8	66,7	67,0	61,4	58,4	60,0	64,7	22,9	16,4	16,6	50,8
Campania	69,6	59,9	58,0	61,1	66,9	56,7	56,1	56,9	58,4	30,2	25,0	25,1	52,1
Puglia	69,1	58,1	59,0	61,4	63,7	57,0	57,4	58,3	60,1	17,3	21,5	21,4	51,5
Basilicata	72,2	55,8	62,3	65,8	63,8	59,1	59,4	59,7	64,9	15,0	18,2	18,2	52,2
Calabria	67,4	53,2	56,5	58,4	61,8	60,2	55,2	57,8	59,0	27,7	18,5	18,7	48,6
Sicilia	70,0	57,9	60,6	62,5	66,1	60,2	59,0	60,6	57,3	23,1	20,9	20,9	52,3
Sardegna	68,7	58,8	63,1	64,3	64,7	58,2	69,2	59,3	61,7	25,4	29,2	29,1	52,0
ITALIA	74,4	64,0	64,9	66,9	68,1	65,2	62,0	63,8	65,0	25,3	23,0	23,0	54,6
NORD-CENTRO	78,0	66,4	68,2	69,6	74,0	68,0	65,1	66,9	71,4	28,1	23,3	23,3	56,3
MEZZOGIORNO	70,0	58,1	59,3	62,1	65,1	58,5	57,4	58,6	58,4	21,1	22,3	22,4	51,7

(a) Cfr. corrispondente nota di Tav. 1.3. - (b) In età di 14 - 70 anni.



FORZE DI LAVORO PER RIPARTIZIONE GEOGRAFICA



Tavola illustrata n.1 - Popolazione presente e forze di lavoro - media 1984

% SUL TOTALE DELLA POPOLAZIONE



Tavola illustrata n.2 - Popolazione attiva e occupati in alcuni Paesi - anno 1983



Tavola illustrata n.3 - Conflitti di lavoro

Tavola 2.7 – Famiglie secondo la condizione e il settore economico del capo famiglia, i componenti occupati o in cerca di occupazione e l'ampiezza (percentuali salvo diversa indicazione)

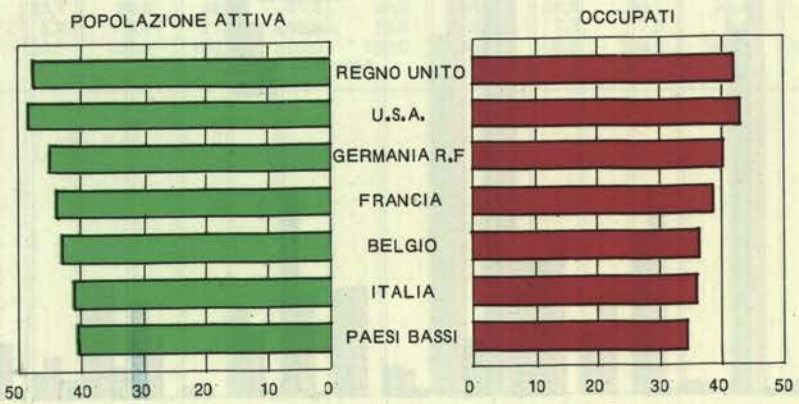
TIPO DI FAMIGLIA	Persone in cerca di occupazione (valori assoluti)	Famiglie in totale	DI CUI: CON CAPO FAMIGLIA OCCUPATO			
			Agricoltura	Industria	Altre attività	Totale
FAMIGLIE DI 1 COMPONENTE						
0 occupati – 1 disoccupato	54.509	1,4	-	-	-	-
Nessun disoccupato	-	98,6	100,0	100,0	100,0	100,0
Totale	54.509	100,0	100,0	100,0	100,0	100,0
FAMIGLIE DI 2 COMPONENTI						
0 occupati – 2 disoccupati	14.386	0,2	-	-	-	-
0 occupati – 1 disoccupato	84.515	1,8	-	-	-	-
1 occupato – 1 disoccupato	102.087	2,2	2,4	6,0	5,1	5,0
Totale: almeno 1 disoccupato	200.988	4,2	2,4	6,0	5,1	5,0
Nessun disoccupato	-	95,8	97,6	94,0	94,9	95,0
Totale	200.988	100,0	100,0	100,0	100,0	100,0
FAMIGLIE DI 3 COMPONENTI						
0 occupati – 3 disoccupati	3.939	...	-	-	-	-
0 occupati – 2 disoccupati	44.498	0,5	-	-	-	-
0 occupati – 1 disoccupato	143.534	3,2	-	-	-	-
1 occupato – 2 disoccupati	25.666	0,3	0,4	0,3	0,3	0,3
1 occupato – 1 disoccupato	313.110	7,1	7,1	8,4	7,6	7,8
2 occupati – 1 disoccupato	71.546	1,6	3,9	1,8	2,0	2,1
Totale: almeno 1 disoccupato	602.293	12,7	11,4	10,5	9,9	10,2
Nessun disoccupato	-	87,3	88,6	89,5	90,1	89,8
Totale	602.293	100,0	100,0	100,0	100,0	100,0
FAMIGLIE DI 4 COMPONENTI O PIU'						
0 occupati – 3 o più disoccupati	47.055	0,2	-	-	-	-
0 occupati – 2 disoccupati	85.262	0,7	-	-	-	-
0 occupati – 1 disoccupato	84.430	1,3	-	-	-	-
1 occupato – 3 o più disoccupati	81.454	0,3	0,4	0,4	0,2	0,3
1 occupato – 2 disoccupati	210.714	1,6	1,6	1,6	1,3	1,5
1 occupato – 1 disoccupato	481.862	7,4	5,0	7,5	6,8	6,7
2 occupati – 2 o più disoccupati	128.759	0,9	1,5	0,9	0,7	0,9
2 occupati – 1 disoccupato	273.459	4,2	5,4	4,4	3,7	4,2
3 o più occupati – 1 o più disoccupati	140.216	1,8	3,9	1,9	1,6	2,0
Totale: almeno 1 disoccupato	1.533.211	18,4	17,8	16,7	14,3	15,6
Nessun disoccupato	-	81,6	82,2	83,3	85,7	84,4
Totale	1.533.211	100,0	100,0	100,0	100,0	100,0
COMPLESSO DELLE FAMIGLIE						
0 occupati – 3 o più disoccupati	50.994	...	-	-	-	-
0 occupati – 2 disoccupati	144.146	0,4	-	-	-	-
0 occupati – 1 disoccupato	366.988	1,9	-	-	-	-
0 occupati e almeno 1 disoccupato	562.128	2,3	-	-	-	-
1 occupato – 3 o più disoccupati	81.454	0,1	0,2	0,2	0,1	0,1
1 occupato – 2 disoccupati	236.380	0,6	0,9	0,9	0,7	0,8
1 occupato – 1 disoccupato	897.059	4,6	4,6	7,0	6,0	6,3
1 occupato e almeno 1 disoccupato	1.214.893	5,3	5,7	8,1	6,8	7,2
2 occupati – 2 o più disoccupati	128.759	0,3	0,7	0,5	0,3	0,4
2 occupati – 1 disoccupato	345.005	1,8	3,5	2,7	2,3	2,6
2 occupati e almeno 1 disoccupato	473.764	2,1	4,2	3,2	2,6	3,0
3 o più occupati – 1 o più disoccupati	140.216	0,6	1,8	1,0	0,7	0,9
Totale almeno 1 disoccupato	2.391.001	10,3	11,7	12,3	10,1	11,1
Nessun disoccupato	-	89,7	88,3	87,7	89,9	88,9
Totale	2.391.001	100,0	100,0	100,0	100,0	100,0

N.B. – La dizione "disoccupato" che appare in fiancata, sta ad indicare, per brevità, tutte le persone in cerca di occupazione (disoccu-

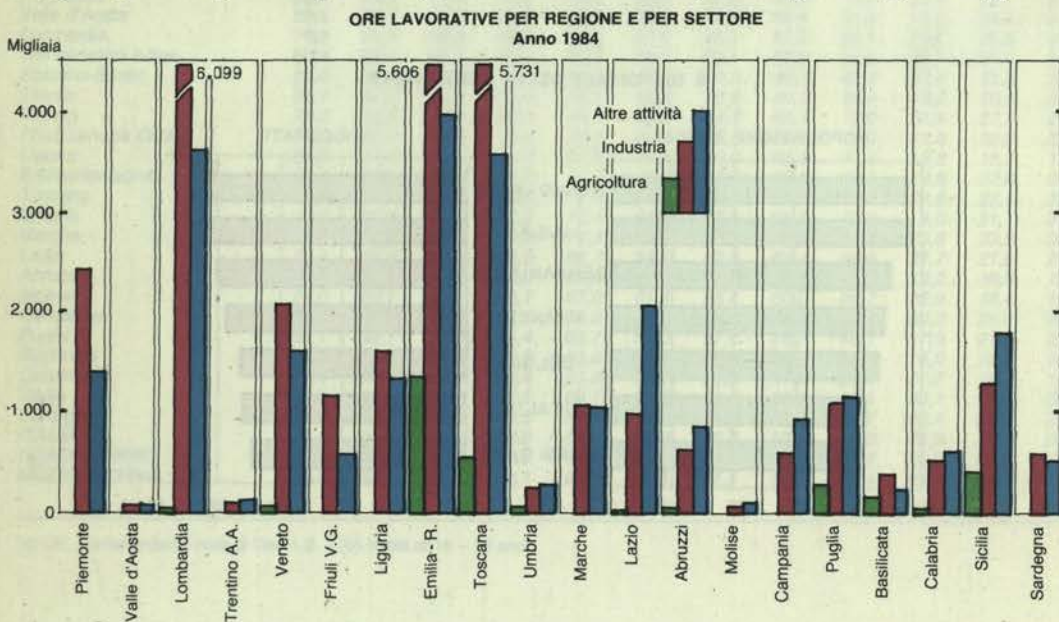
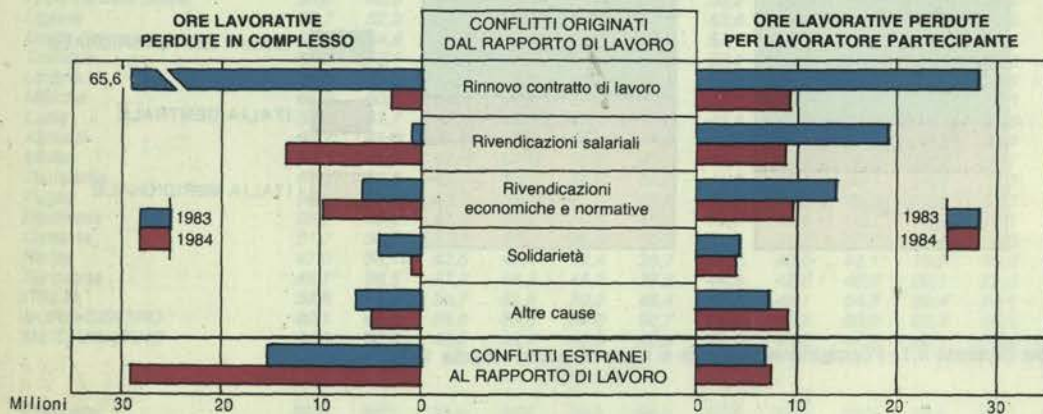
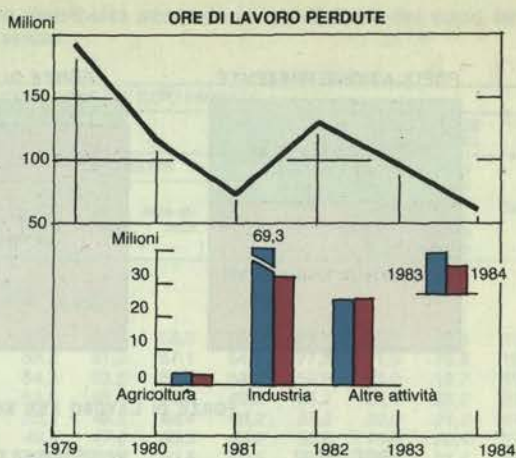
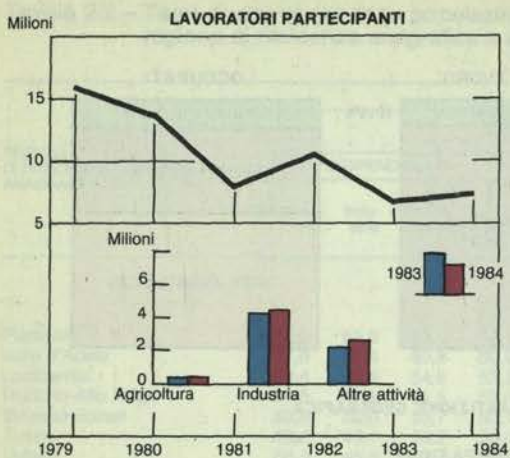
pati, in cerca di 1^a occupazione, altre persone in cerca di lavoro).

Tavola 2.8 - Confronti internazionali - Principali indicatori delle forze di lavoro in alcuni Paesi (a)

PAESI - ANNI DI RIFERIMENTO	% DELLE FORZE DI LAVORO TOTALI (b) SULLA POPOLAZIONE			RIPARTIZIONE PERCENTUALE DELLE FORZE DI LAVORO CIVILI OCCUPATE (c)							Tasso di disoc- cupazione
	M	F	MF	PER SESSO		PER SETTORE DI ATTIVITÀ ECONOMICA			PER POSIZIONE NELLA PROFESSIONE		
				M	F	Agri- cultura	Indu- stria	Altre attività	Indipendenti	Dipen- denti	
Canada 1982	58,2	39,7	48,9	58,8	41,2	5,2	26,5	68,2	10,0	90,0	10,9
1983	58,2	40,5	49,2	58,1	41,9	5,5	25,5	69,0	10,4	89,7	11,8
Stati Uniti 1982	57,0	40,2	48,4	56,5	43,5	3,6	28,4	68,0	9,6	90,4	9,5
1983	57,0	40,5	48,5	56,3	43,7	3,5	28,0	68,5	9,7	90,3	9,4
Giappone 1982	60,4	37,4	48,7	61,0	39,0	9,7	34,9	55,4	27,1	72,7	2,4
1983	60,7	38,4	49,4	60,5	39,5	9,3	34,8	56,0	26,6	73,4	2,6
Austria 1982	56,4	32,1	43,6	61,7	38,3	9,9	39,8	50,2	16,0	84,0	3,5
1983	56,4	32,1	43,6	61,7	38,3	9,9	38,8	51,3	16,0	84,0	4,1
Belgio 1982	53,8	31,9	42,6	63,0	37,0	3,0	31,7	65,4	17,2	82,8	11,7
1983	53,6	32,4	42,7	62,6	37,4	3,0	30,9	66,1	17,5	82,5	12,9
Lussemburgo 1982	60,9	27,6	43,8	67,7	32,3	4,8	37,0	58,2	12,4	87,6	1,2
1983	67,1	32,9	4,6	35,9	59,5	12,3	87,7	1,6
Danimarca 1982	59,0	46,6	52,7	54,7	45,3	7,5	28,3	64,2	11,0
1983	59,2	47,8	53,4	54,5	45,5	7,4	28,4	64,3	14,7	85,3	11,4
Francia 1982	53,1	34,5	43,6	59,8	40,2	8,2	34,5	57,3	16,5	83,5	8,1
1983	52,4	34,6	43,3	59,4	40,6	8,0	33,8	58,2	16,2	83,8	8,3
Germania R. F. 1982	57,5	32,7	44,6	61,4	38,6	5,5	42,7	51,8	12,9	87,1	6,7
1983	57,6	32,9	44,7	61,2	38,8	5,6	42,0	52,4	13,1	86,9	8,2
Irlanda 1982	52,2	22,0	37,2	69,5	30,5	17,0	31,3	51,6	24,4	75,6	11,4
1983	52,2	22,3	37,3	68,9	31,1	17,0	29,8	53,2	24,8	75,2	14,1
Italia (*) 1982	55,1	26,8	40,6	67,4	32,6	12,4	37,1	50,5	28,7	71,3	9,0
1983	55,2	27,4	41,0	67,2	32,8	12,4	36,1	51,5	29,4	70,6	9,8
Paesi Bassi 1982	55,1	25,5	40,2	67,3	32,7	5,0	28,8	66,3	13,1	86,9	11,4
1983	55,3	26,3	40,6	66,4	33,6	5,1	27,8	67,1	12,3	87,7	13,7
Norvegia 1982	56,7	40,6	48,6	58,0	42,0	8,0	29,4	62,6	13,5	86,5	2,6
1983	56,6	41,6	49,0	57,3	42,7	7,5	28,1	64,5	12,9	87,1	3,3
Portogallo 1981	57,5	36,7	46,5	60,1	39,9	26,7	36,5	36,8	32,6	67,4	8,1
1982	56,3	36,0	45,6	60,0	40,0	25,9	37,1	37,0	30,7	69,3	7,3
Spagna (**) 1982	51,4	20,7	35,8	70,6	29,4	18,3	33,9	47,8	29,9	70,1	16,6
1983	51,4	20,9	35,9	70,4	29,6	18,0	33,5	48,5	30,5	69,5	18,0
Svezia 1982	56,9	47,9	52,3	53,9	46,1	5,6	30,3	64,1	8,1	91,9	3,1
1983	56,8	48,4	52,5	53,5	46,5	5,4	29,9	64,7	7,9	92,1	3,5
Svizzera 1982	63,2	32,8	47,6	64,7	35,3	7,1	38,5	54,5	0,4
1983	62,3	32,4	47,0	64,7	35,3	7,1	37,6	55,3	0,9
Turchia 1982	51,0	25,4	38,5	59,6	16,5	24,0	15,1
1983	51,1	24,5	38,2	58,9	16,7	24,3	15,7
Regno Unito 1982	59,4	36,2	47,5	58,9	41,1	2,7	34,7	62,6	9,3	90,7	10,4
1983	58,9	36,7	47,5	58,4	41,6	2,7	33,6	63,7	9,6	90,4	11,1

(a) Labour Force Statistics (1963-1983). È da avvertire che, a causa delle differenze, talora notevoli, esistenti nei concetti, nelle classificazioni e nei metodi di rilevazione utilizzati dai vari Paesi, i confronti internazionali devono essere effettuati con cautela in quanto possono fornire indicazioni solo largamente approssimative. - (b) Le forze di lavoro sono

la somma delle forze di lavoro civili e delle forze armate (inclusi i militari di leva). - (c) Al netto dei militari di carriera e di leva.

(*) Dati nuova serie.

(**) Dal 1980 i dati si riferiscono alle persone di 16 anni e più.

CAPITOLO 3 – STIME DELL'OCCUPAZIONE NEL QUADRO DELLA CONTABILITÀ NAZIONALE (a)

Tavola 3.1 – Occupati presenti in Italia per ramo e branca (media annua in migliaia)

RAMI E BRANCHE	1980	1981	1982	1983	1984
A – TOTALE					
Beni e servizi destinabili alla vendita	17.222,9	17.248,2	17.168,0	17.170,0	17.193,0
Agricoltura, silvicoltura e pesca	2.760,0	2.655,0	2.506,0	2.504,0	2.410,0
Industria	7.586,0	7.532,0	7.409,0	7.222,0	6.951,0
<i>In senso stretto</i>	5.847,0	5.762,0	5.655,0	5.496,0	5.306,0
Prodotti energetici	195,0	197,0	196,0	195,0	194,0
Prodotti della trasformazione industriale	5.652,0	5.565,0	5.459,0	5.301,0	5.112,0
Minerali e metalli ferrosi e non ferrosi	293,2	290,5	276,6	270,1	249,6
Minerali e prodotti a base di minerali non metalliferi	403,4	399,4	396,1	387,8	360,1
Prodotti chimici e farmaceutici	294,0	275,0	259,2	240,2	224,5
Prodotti in metallo escluse macchine e mezzi di trasporto	442,2	433,6	417,7	414,5	399,4
Macchine agricole ed industriali	404,9	400,2	390,5	380,6	370,8
Macchine per ufficio, strumenti di precisione, di ottica e simili	79,9	78,6	79,7	78,8	78,2
Materiale e forniture elettriche	397,5	380,8	372,1	355,4	345,1
Mezzi di trasporto	401,9	387,5	355,3	326,1	302,7
Prodotti alimentari, bevande e tabacco	470,7	471,2	474,5	467,2	429,9
Prodotti tessili e dell'abbigliamento, pelli, cuoio e calzature	1.408,3	1.391,7	1.384,3	1.355,0	1.351,6
Legno e mobili in legno	506,1	504,5	503,1	495,0	487,0
Carta, prodotti cartotecnici, della stampa ed editoria	295,5	256,9	255,1	247,2	246,4
Prodotti in gomma e materie plastiche	213,0	217,8	218,8	209,5	203,9
Altri prodotti industriali	77,4	76,8	76,0	73,6	62,8
Costruzioni	1.739,0	1.770,0	1.754,0	1.726,0	1.645,0
Servizi	6.876,9	7.061,2	7.253,0	7.444,0	7.832,0
Commercio, alberghi e pubblici esercizi	3.875,6	3.974,4	4.084,3	4.189,9	4.376,2
Commercio (b)	3.195,1	3.285,0	3.374,2	3.475,0	3.648,9
Alberghi e pubblici esercizi	680,5	689,4	710,1	714,9	727,3
Trasporti e comunicazioni	1.209,4	1.228,7	1.230,2	1.242,7	1.238,0
Trasporti	962,9	977,0	969,9	965,2	966,0
Interni	749,9	764,8	764,5	762,4	762,6
Marittimi ed aerei	65,6	64,9	65,2	64,8	65,4
Attività ausiliarie	147,4	147,3	140,2	138,0	138,0
Comunicazioni	246,5	251,7	260,3	277,5	272,0
Credito e assicurazione	337,4	348,0	361,9	366,0	375,1
Servizi vari	1.454,5	1.510,1	1.576,6	1.654,4	1.842,7
Servizi non destinabili alla vendita	3.440,0	3.512,0	3.560,0	3.596,0	3.633,0
Amministrazioni pubbliche	2.954,0	3.013,0	3.049,0	3.080,0	3.111,0
Altri servizi (c)	486,0	499,0	511,0	516,0	522,0
Totale	20.662,9	20.760,2	20.728,0	20.766,0	20.826,0

(a) Cfr. pag. 14 delle Avvertenze. – (b) Compresi i beni di recupero e le riparazioni. – (c) Servizi domestici e delle istituzioni sociali private.

Tavola 3.1 segue – Occupati presenti in Italia per ramo e branca (media annua in migliaia)

RAMI E BRANCHE	1980	1981	1982	1983	1984
B – DIPENDENTI					
Beni e servizi destinabili alla vendita	11.415,9	11.411,9	11.352,0	11.215,0	11.101,0
Agricoltura, silvicoltura e pesca	1.075,0	1.035,0	997,0	970,0	920,0
Industria	6.537,0	6.470,0	6.337,0	6.148,0	5.898,0
<i>In senso stretto</i>	<i>5.085,0</i>	<i>4.995,0</i>	<i>4.887,0</i>	<i>4.737,2</i>	<i>4.553,2</i>
Prodotti energetici	190,7	192,7	192,0	190,9	189,9
Prodotti della trasformazione industriale	4.894,3	4.802,3	4.695,0	4.546,3	4.363,3
Minerali e metalli ferrosi e non ferrosi	287,8	285,1	271,1	264,7	244,3
Minerali e prodotti a base di minerali non metalliferi	362,6	358,2	354,8	347,0	322,0
Prodotti chimici e farmaceutici	285,3	266,8	250,4	231,9	216,4
Prodotti in metallo escluse macchine e mezzi di trasporto	406,3	397,4	381,2	377,9	363,6
Macchine agricole ed industriali	383,6	378,7	368,9	359,3	349,9
Macchine per ufficio, strumenti di precisione, di ottica e simili	75,2	73,8	74,9	74,0	73,4
Materiale e forniture elettriche	386,3	369,4	360,7	344,4	334,4
Mezzi di trasporto	395,8	381,3	349,0	320,2	296,8
Prodotti alimentari, bevande e tabacco	386,3	386,1	389,7	382,8	349,7
Prodotti tessili e dell'abbigliamento, pelli, cuoio e calzature	1.086,5	1.067,7	1.059,8	1.034,5	1.031,1
Legno e mobili in legno	338,6	336,7	335,1	328,5	317,3
Carta, prodotti cartotecnici, della stampa ed editoria	236,8	234,0	232,1	224,7	223,2
Prodotti in gomma e materie plastiche	197,6	202,2	203,2	194,4	188,7
Altri prodotti industriali	65,6	64,9	64,1	62,0	52,5
Costruzioni	1.452,0	1.475,0	1.450,0	1.410,8	1.344,8
Servizi	3.803,9	3.906,9	4.018,0	4.097,0	4.283,0
Commercio, alberghi e pubblici esercizi	1.647,6	1.684,0	1.741,6	1.760,2	1.838,3
Commercio (a)	1.275,6	1.308,4	1.353,1	1.369,2	1.441,4
Alberghi e pubblici esercizi	372,0	375,6	388,5	391,0	396,9
Trasporti e comunicazioni	909,0	921,2	916,9	931,3	922,0
Trasporti	662,5	669,5	656,6	653,8	650,0
Interni	488,5	496,8	491,4	490,9	487,1
Marittimi ed aerei	61,0	60,3	60,6	60,2	60,8
Attività ausiliarie	113,0	112,4	104,6	102,7	102,1
Comunicazioni	246,5	251,7	260,3	277,5	272,0
Credito e assicurazione	333,8	344,4	358,3	362,4	371,5
Servizi vari	913,5	957,3	1.001,2	1.043,1	1.151,2
Servizi non destinabili alla vendita	3.440,0	3.512,0	3.560,0	3.596,0	3.633,0
Amministrazioni pubbliche	2.954,0	3.013,0	3.049,0	3.080,0	3.111,0
Altri servizi (b)	486,0	499,0	511,0	516,0	522,0
Totale	14.955,9	14.923,9	14.912,0	14.811,0	14.734,0

(a) Compresi i beni di recupero e le riparazioni. – (b) Servizi domestici e delle istituzioni sociali private.

Tavola 3.1 segue – Occupati presenti in Italia per ramo e branca (media annua in migliaia)

RAMI E BRANCHE	1980	1981	1982	1983	1984
C – INDIPENDENTI					
Beni e servizi destinabili alla vendita	5.807,0	5.836,3	5.816,0	5.955,0	6.092,0
Agricoltura silvicoltura e pesca	1.685,0	1.620,0	1.509,0	1.534,0	1.490,0
Industria	1.049,0	1.062,0	1.072,0	1.074,0	1.053,0
<i>In senso stretto</i>	762,0	767,0	768,0	758,8	752,8
<i>Prodotti energetici</i>	4,3	4,3	4,0	4,1	4,1
<i>Prodotti della trasformazione industriale</i>	757,7	762,7	764,0	754,7	748,7
<i>Minerali e metalli ferrosi e non ferrosi</i>	5,4	5,4	5,5	5,4	5,3
<i>Minerali e prodotti a base di minerali non metalliferi</i>	40,8	41,2	41,3	40,8	38,1
<i>Prodotti chimici e farmaceutici</i>	8,7	8,7	8,8	8,3	8,1
<i>Prodotti in metallo escluse macchine e mezzi di trasporto</i>	35,9	36,2	36,5	36,6	35,8
<i>Macchine agricole ed industriali</i>	21,3	21,5	21,6	21,3	20,9
<i>Macchine per ufficio, strumenti di precisione, di ottica e simili</i>	4,7	4,8	4,8	4,8	4,8
<i>Materiale e forniture elettriche</i>	11,2	11,4	11,4	11,0	10,7
<i>Mezzi di trasporto</i>	6,1	6,2	6,3	5,9	5,9
<i>Prodotti alimentari, bevande e tabacco</i>	84,4	85,1	84,8	84,4	80,2
<i>Prodotti tessili e dell'abbigliamento, pelli, cuoio e calzature</i>	321,8	324,0	324,5	320,5	320,5
<i>Legno e mobili in legno</i>	167,5	167,8	168,0	166,5	169,7
<i>Carta, prodotti cartotecnici, della stampa ed editoria</i>	22,7	22,9	23,0	22,5	23,2
<i>Prodotti in gomma e materie plastiche</i>	15,4	15,6	15,6	15,1	15,2
<i>Altri prodotti industriali</i>	11,8	11,9	11,9	11,6	10,3
<i>Costruzioni</i>	287,0	295,0	304,0	315,2	300,2
<i>Servizi</i>	3.073,0	3.154,3	3.235,0	3.347,0	3.549,0
<i>Commercio, alberghi e pubblici esercizi</i>	2.228,0	2.290,4	2.342,7	2.429,7	2.537,9
<i>Commercio (a)</i>	1.919,5	1.976,6	2.021,1	2.105,8	2.207,5
<i>Alberghi e pubblici esercizi</i>	308,5	313,8	321,6	323,9	330,4
<i>Trasporti e comunicazioni</i>	300,4	307,5	313,3	311,4	316,0
<i>Trasporti</i>	300,4	307,5	313,3	311,4	316,0
<i>Interni</i>	261,4	268,0	273,1	271,5	275,5
<i>Marittimi ed aerei</i>	4,6	4,6	4,6	4,6	4,6
<i>Attività ausiliarie</i>	34,4	34,9	35,6	35,3	35,9
<i>Comunicazioni</i>	-	-	-	-	-
<i>Credito e assicurazione</i>	3,6	3,6	3,6	3,6	3,6
<i>Servizi vari</i>	541,0	552,8	575,4	602,3	691,5
<i>Servizi non destinabili alla vendita</i>	-	-	-	-	-
<i>Amministrazioni pubbliche</i>	-	-	-	-	-
<i>Altri servizi (b)</i>	-	-	-	-	-
Totale	5.807,0	5.836,3	5.816,0	5.955,0	6.092,0

(a) Compresi i beni di recupero e le riparazioni. – (b) Servizi domestici e delle istituzioni sociali private.

CAPITOLO 4 – NOTIZIE SULLE FORZE DI LAVORO RISULTANTI DA ALTRE FONTI

Tavola 4.1 – Dipendenti delle amministrazioni pubbliche per sottosectori (a) – Medie annue (migliaia di unità)

	CIFRE ASSOLUTE					NUMERI INDICI (1980 = 100)				
	1980	1981	1982	1983	1984	1980	1981	1982	1983	1984
Amministrazioni centrali	1636	1680	1707	1731	1755	100,0	102,7	104,3	105,8	107,3
Amministrazioni locali	1274	1328	1329	1335	1340	100,0	104,2	104,3	104,8	105,2
Enti di previdenza	92	57	59	62	63	100,0	62,0	64,1	67,4	68,5
Totale	3002	3065	3095	3128	3158	100,0	102,1	103,1	104,2	105,2

(a) Le istituzioni considerate sono quelle che rientrano nel concetto di Amministrazioni Pubbliche adottato nella contabilità nazionale. Esse sono rappresentate da un insieme di organismi che producono servizi non destinati alla vendita (servizi collettivi). Sono pertanto escluse quelle imprese pubbliche (aziende autonome, imprese a partecipazione statale, aziende municipalizzate, ecc.) che sono assimilate alle imprese che operano sul mercato. I dati sovra esposti, elaborati secondo il concetto di occupazione adottato in contabilità nazionale, differiscono dai dati

della tavola seguente (riferiti generalmente al 1 gennaio) per due ordini di motivi:

- i dati sono delle medie annue, per rapportarli ad aggregati che rappresentano risultati annuali;
- sono operati degli aggiustamenti per riportare ad occupati annui quei dipendenti che lavorano a tempo parziale (ad es. insegnanti supplenti, contrattisti a tempo determinato, militari in congedo richiamati per periodi inferiori all'anno, ecc.).

Tavola 4.2 – Dipendenti dello Stato, degli enti territoriali e degli enti pubblici (a) (migliaia)

ENTI	1980	1981	1982	1983	1984 (f)	VARIAZIONI			
						1981 980	1982 1981	1983 1982	1984 1983
Stato-Ministeri	1.693	1.717	1.770	1.787	1.803	1,4	3,1	1,0	0,9
Regioni	62	69	70	72	73	11,3	1,4	2,9	1,4
Province (b)	70	60	63	63	64	- 14,3	5,0	-	1,6
Comuni	550	513	503	508	514	- 6,7	- 1,9	1,0	1,2
Unità sanitarie locali (c)	-	599	600	601	600	-	0,2	0,2	- 0,2
Ospedali pubblici (c)	497	22	22	23	23	- 95,6	-	4,5	-
Enti di previdenza (c)	92	57	59	62	63	- 38,0	3,5	5,1	1,6
Altri enti pubblici, centrali e locali (c)	136	119	118	119	120	- 12,5	- 0,8	0,8	0,8
Aziende autonome	453	465	476	488	485	2,6	2,4	2,5	0,6
Aziende municipalizzate ed assimilate (d)	143	149	155	154	153	4,2	4,0	- 0,6	0,7
Enel (e)	115	117	117	116	116	0,2	-	- 0,9	-

(a) Nella presente tavola sono riepilogati dati sui dipendenti pubblici generalmente riferiti al 1 gennaio di ogni anno. Le consistenze sono ottenute da rilevazioni dell'Istituto integrate da informazioni desunte da altre fonti, tra le quali la pubblicazione della Ragioneria Generale dello Stato sui dipendenti delle amministrazioni statali dei quali viene fornita un'analisi dettagliata nelle tavole successive. Per quanto riguarda il contenuto dei raggruppamenti degli altri enti pubblici, si precisa che quelli centrali considerano organismi che hanno competenza su tutto il territorio nazionale o su gran parte di esso. Si tratta di enti che svolgono attività prevalentemente economica (Cassa per il Mezzogiorno, ICE, ENIT, ACI...) attività di ricerca (CNR, CNEN, ISTAT...), e, infine, attività assistenziale, culturale, ricreativa (come il CONI e la Croce Rossa Italiana). Gli enti pubblici locali hanno competenza delimitata territorialmente e comprendono principalmente le Camere di Commercio, gli Enti di Sviluppo, gli EPT,

le Università, i consorzi socio-sanitari. Gli enti previdenziali svolgono attività di assicurazione sociale contro rischi quali la vecchiaia, l'invalidità, la malattia, gli infortuni sul lavoro, ecc. (INPS, INAIL, ENPAS, ecc., fino, al 1980, INAM, Casse Mutue, ecc.). Con l'istituzione delle Unità Sanitarie Locali, che è stata considerata come interamente avvenuta nell'anno 1981 (prescindendo quindi dai fatti che alcune USL hanno iniziato la loro attività già nel 1980, non risultavano ancora istituite nel 1981) il personale delle varie amministrazioni operanti nel campo della sanità è stato trasferito alle Unità Sanitarie Locali. Il personale che nel 1981 risulta ancora occupato negli Ospedali Pubblici è quello dipendente dagli istituti di ricovero a cura a carattere scientifico e dalle cliniche universitarie, enti che non sono stati assorbiti dalle Unità Sanitarie Locali. - (b) Esclusi i dipendenti. - (c) Dati di contabilità nazionale. - (d) Dati CISPEL. - (e) Dati ENEL.

Tavola 4.3 – Dipendenti dello Stato e delle Aziende autonome per Amministrazione di appartenenza (a)
Situazione al 1° gennaio

AMMINISTRAZIONI	1980	1981	1982	1983	1984	Variazioni 1984/80
Ministeri	1.692.683	1.716.612	1.769.948	1.786.516	1.803.315	6,5
Pres. del Consiglio dei Ministri	3.725	3.680	3.707	3.858	3.861	3,7
Affari Esteri	7.164	7.174	7.545	7.680	7.717	7,7
Agricoltura e Foreste	9.321	9.622	9.475	9.305	8.818	- 5,4
Beni culturali e ambientali	19.487	21.486	21.858	22.628	23.014	18,1
Bilancio	262	275	271	255	256	- 2,3
Commercio con l'estero	501	510	539	506	516	3,0
Difesa	256.696	256.814	268.978	263.313	272.937	6,3
Finanze	107.215	109.571	109.201	109.959	108.274	1,0
Grazia e Giustizia	56.908	55.816	56.598	59.497	62.036	9,0
Industria, Commercio e Artigianato	1.452	1.538	1.542	1.559	1.452	-
Interno	106.555	106.687	107.668	110.154	112.520	5,6
Lavori pubblici	5.382	5.424	5.280	5.108	4.873	- 9,5
Lavoro e previdenza sociale	18.367	17.945	17.749	16.718	16.747	- 8,8
Marina Mercantile	1.479	1.525	1.768	1.750	1.712	15,8
Partecipazioni Statali	150	152	154	155	148	- 1,3
Poste e Telecomunicazioni	5	6	6	3	6	20,0
Pubblica istruzione	1.075.774	1.094.102	1.134.426	1.149.631	1.154.104	7,3
Sanità	2.288	2.304	3.008	4.146	4.713	106,0
Tesoro	14.512	14.826	14.607	14.278	13.873	- 4,4
Trasporti ed Aviazione Civile	5.102	6.811	5.190	5.686	5.431	6,4
Turismo e Spettacolo	338	344	378	327	307	- 9,2
Aziende autonome	453.277	465.212	475.849	488.086	484.926	7,0
Amministrazione dei monopoli di Stato	17.899	17.550	17.142	17.305	16.587	- 7,3
Azienda nazionale autonoma delle strade	11.127	11.170	11.849	11.983	13.549	21,8
Ex Azienda di stato per le foreste demaniali	477	477	625	1.020	1.006	110,9
Amministrazione delle poste e telecomunicazioni	193.067	200.961	206.401	218.163	216.454	12,1
Azienda di stato per i servizi telefonici	12.933	12.930	12.801	12.490	12.133	- 6,2
Ferrovie dello stato	217.774	222.124	224.631	224.732	222.714	2,3
Azienda di assistenza al volo	-	-	2.400	2.393	2.483	-
Totale	2.145.960	2.181.824	2.245.797	2.274.602	2.288.241	6,6
di cui non vincolati	165.258	151.408	155.504	146.798	124.701	- 24,5

(a) Dati desunti dalla pubblicazione - Dipendenti delle Amministrazioni statali - edita dal Ministero del Tesoro, Ragioneria Generale dello Stato. Sono riportate, oltre al numero dei dipendenti in senso

stretto, anche le persone non vincolate da vero e proprio rapporto di impiego con lo Stato, pur essendo a carico del bilancio statale (insegnanti supplenti, ufficiali di complemento, ecc.).

Tavola 4.4 – Dipendenti dello Stato per Amministrazione di appartenenza e per categoria – Situazione al 1° gennaio 1984

MINISTERI	Magistrati	Impiegati civili e operai		Insegnanti		Militari		Totale	
		Totale	Di cui non vincolati	Totale	Di cui non vincolati	Totale	Di cui non vincolati	In complesso	Di cui non vincolati
Presidenza del consiglio	1.086	2.736	164	39	39	-	-	3.861	203
Affari esteri	-	6.325	1.499	1.392	1.392	-	-	7.717	2.891
Agricoltura e foreste	-	4.210	2	-	-	4.608	-	8.818	2
Beni culturali e ambientali	-	23.014	6.218	-	-	-	-	23.014	6.218
Bilancio e progr. economica	-	256	19	-	-	-	-	256	19
Commercio con l'estero	-	516	8	-	-	-	-	516	8
Difesa	86	55.388	2.014	222	176	217.241	27.213	272.937	29.403
Finanze	-	60.314	3.455	29	29	47.931	1.457	108.274	4.941
Grazia e Giustizia	6.671	33.699	2.106	-	-	21.666	-	62.036	2.106
Industria commercio e artigianato	-	1.452	5	-	-	-	-	1.452	5
Interno	-	112.520	6.671	-	-	-	-	112.520	6.671
Lavori pubblici	-	4.873	96	-	-	-	-	4.873	96
Lavoro e previdenza sociale	-	16.747	6.478	-	-	-	-	16.747	6.478
Marina mercantile	-	966	379	-	-	746	147	1.712	526
Partecipazionistatali	-	148	5	-	-	-	-	148	5
Poste e telecomunicazioni	-	6	6	-	-	-	-	6	6
Pubblica istruzione	-	217.670	4.553	936.434	50.599	-	-	1.154.104	55.152
Sanità	-	4.713	47	-	-	-	-	4.713	47
Tesoro	-	13.873	1.710	-	-	-	-	13.873	1.710
Trasporti e aviazione civile	-	5.431	879	-	-	-	-	5.431	879
Turismo e spettacolo	-	307	4	-	-	-	-	307	4
Totale	7.843	565.164	36.318	938.116	52.235	292.192	28.817	1.803.315	117.370

Tavola 4.5 – Impiegati civili ed operai dello Stato e delle Aziende autonome per Amministrazione e livello funzionale – Situazione al 1° gennaio 1984 (distribuzione %)

AMMINISTRAZIONE	Dirigenti	LIVELLI FUNZIONALI							Altro personale	Personale non vincolato	Totale
		ottavo	settimo	sesto	quinto	quarto	terzo	secondo			
Ministeri	2,2	3,0	5,1	8,5	8,6	20,2	23,0	2,9	20,1	6,4	100,0
Presidenza del consiglio	5,7	5,7	4,1	11,9	20,4	28,2	6,5	8,2	3,3	6,0	100,0
Affari esteri	8,1	1,6	11,4	12,3	7,0	23,5	4,2	6,9	1,3	23,7	100,0
Agricoltura e foreste	19,4	7,1	19,3	11,3	14,9	6,2	12,2	9,0	0,6	-	100,0
Beni culturali ambientali	1,7	1,8	6,7	6,0	6,4	16,4	30,4	3,3	0,3	27,0	100,0
Bilancio e programm. economica	13,7	7,8	16,0	10,9	9,4	18,8	11,3	3,5	1,2	7,4	100,0
Commercio con l'estero	11,4	4,8	6,6	2,3	16,1	38,2	6,4	7,9	4,7	1,6	100,0
Difesa	0,6	1,1	2,5	2,9	25,6	10,8	47,3	5,6	-	3,6	100,0
Finanze	5,1	7,0	10,7	17,0	5,5	25,7	2,3	2,5	18,5	5,7	100,0
Grazia e Giustizia	3,4	6,8	2,9	21,6	4,8	26,5	4,5	10,2	13,1	6,2	100,0
Industria commercio e artig.	17,5	5,9	27,7	17,9	8,8	9,0	6,9	1,7	4,3	0,3	100,0
Interno	0,9	0,5	1,2	1,0	1,7	2,8	0,6	1,1	84,3	5,9	100,0
Lavori pubblici	6,2	2,0	22,0	11,0	19,2	26,5	9,5	1,2	0,4	2,0	100,0
Lavori e previd. sociale	4,2	2,1	6,7	33,0	9,1	3,5	1,5	0,8	0,4	38,7	100,0
Marina mercantile	8,0	2,0	5,6	2,2	21,3	12,6	4,8	1,6	2,7	39,2	100,0
Partecipazioni statali	16,2	8,1	15,5	2,7	9,5	29,1	6,8	4,7	4,0	3,4	100,0
Poste e telecomunicazioni	-	-	-	-	-	-	-	-	-	100,0	100,0
Pubblica istruzione	0,6	2,5	4,5	7,1	8,5	31,1	41,6	2,0	-	2,1	100,0
Sanità	9,3	1,4	10,6	6,7	4,8	16,1	5,7	0,8	43,6	1,0	100,0
Tesoro	9,4	14,7	12,5	10,1	17,0	15,2	3,9	3,0	1,9	12,3	100,0
Trasporti e aviazione civile	4,0	2,7	10,5	17,2	13,8	26,9	4,3	3,8	0,6	16,2	100,0
Turismo e spettacolo	9,4	4,9	14,0	8,5	17,9	22,2	9,4	9,8	2,6	1,3	100,0
Aziende autonome	0,4	2,0	5,1	8,5	34,3	21,2	18,1	8,4	0,5	1,5	100,0
Monopoli	0,7	1,8	2,8	6,6	26,0	48,6	5,2	5,2	-	3,1	100,0
ANAS	0,8	1,2	2,6	4,6	16,0	58,8	7,9	5,7	-	2,4	100,0
Assistenti volo	-	-	-	-	-	-	-	-	100,0	-	100,0
Poste e telecomunicazioni	0,4	1,7	2,5	16,2	37,9	39,6	0,2	0,3	-	1,2	100,0
Servizi telefonici	1,6	12,7	17,1	35,3	22,6	9,7	0,5	0,5	-	-	100,0
Ferrovie dello stato	0,3	1,9	7,3	-	33,7	-	38,3	17,2	-	1,3	100,0
Ex azienda foreste deman.	-	-	-	-	-	-	-	-	-	100,0	100,0

Tavola 4.6 – Iscritti nelle liste ordinarie degli uffici di collocamento per classe e sesso distintamente per ramo di attività economica e regione (a) (medie mensili nell'anno)

ANNI RAMI DI ATTIVITA' ECONOMICA REGIONI	II CLASSE																	
	I Classe		Con precedenti lavoratori subordinati				Senza precedenti lavoratori subordinati				Altre classi (b)		Totale generale		Non disponib.		Disponibili	
	M	F	M	F	M	F	M	F	M	F	M	F	M	F	M	F		
1980	537.475	385.978	87.256	81.661	333.620	250.215	39.502	58.955	997.853	876.809	121.722	84.802	876.131	792.007				
1981	563.240	427.141	97.900	98.806	381.963	423.578	40.681	55.315	1.083.784	1.004.840	123.534	88.992	960.250	915.848				
1982	670.494	521.615	113.039	108.381	440.683	524.487	39.210	45.747	1.263.426	1.200.230	127.687	96.214	1.135.739	1.104.016				
1983	780.309	610.478	128.377	117.909	496.025	573.681	40.204	46.473	1.444.915	1.348.541	135.331	105.175	1.309.584	1.243.366				
1984 (c)	849.653	660.420	132.926	120.819	550.088	642.292	38.372	43.410	1.571.039	1.466.941	135.450	108.427	1.435.589	1.358.514				
1984: PER RAMO DI ATTIVITA' ECONOMICA																		
Agricoltura	155.159	179.004	10.463	12.865	19.855	17.167	7.085	5.999	192.562	215.035	12.572	19.405	179.990	195.630				
Industria	388.627	135.931	60.005	23.209	141.530	50.697	17.473	5.056	607.635	214.893	69.170	24.564	538.465	190.329				
Commercio	32.839	47.557	9.935	14.634	14.417	27.496	712	1.197	57.903	90.884	5.849	10.899	52.054	79.985				
Trasporti e comun.	41.888	825	1.699	158	7.718	708	1.367	32	52.672	1.723	4.677	87	47.955	1.636				
Attività e serv. vari	12.983	23.613	1.727	4.888	4.370	14.137	588	1.553	19.668	44.191	1.860	4.534	17.808	39.657				
Iscritti non classificati	218.517	273.490	49.097	65.065	362.198	532.087	11.147	29.573	640.599	900.215	41.322	48.938	599.277	851.277				
Totale	849.653	660.420	132.926	120.819	550.088	642.292	38.372	43.410	1.571.039	1.466.941	135.450	108.427	1.435.589	1.358.514				
1984: PER REGIONE																		
Piemonte	36.166	53.241	9.362	10.570	23.712	42.221	4.626	5.025	73.866	116.057	10.111	6.094	63.755	104.963				
Valle d'Aosta	957	936	269	349	124	220	26	48	1.376	1.553	386	75	990	1.478				
Lombardia	47.575	67.836	10.361	14.718	31.246	60.623	6.739	4.257	95.921	147.434	21.597	15.944	74.324	131.490				
Trentino-Alto Adige	6.063	6.275	2.035	2.845	2.013	2.825	365	174	10.476	12.119	4.538	4.799	5.938	7.320				
Bozano-Bozen	2.440	2.463	672	915	412	633	88	54	3.612	4.065	1.584	1.840	2.028	2.225				
Trento	3.623	3.812	1.363	1.930	1.601	2.192	277	120	6.864	8.054	2.954	2.959	3.910	5.095				
Veneto	39.597	35.768	8.651	10.756	20.021	28.931	1.999	1.203	70.268	76.685	18.204	14.184	52.064	62.474				
Friuli-Venezia Giulia	9.884	9.831	2.023	3.191	3.257	6.139	700	610	15.864	19.771	35.635	4.077	3.064	11.787				
Liguria	15.547	16.609	4.123	4.419	11.304	17.607	1.414	1.696	32.388	40.331	4.453	2.502	27.935	37.829				
Emilia-Romagna	30.887	56.357	7.906	11.250	9.167	16.547	6.797	6.141	54.757	90.295	13.900	14.449	40.857	75.846				
Toscana	24.896	33.596	5.121	6.958	10.911	21.853	3.796	2.999	44.724	65.406	12.053	11.050	32.671	54.356				
Umbria	9.307	9.076	1.259	1.573	4.344	7.992	658	579	15.568	19.220	3.027	2.204	12.541	17.016				
Marche	14.253	14.613	2.057	2.308	4.131	7.877	1.585	1.047	22.026	25.845	3.112	2.255	18.914	23.590				
Lazio	69.430	47.050	8.082	8.054	68.200	92.339	1.092	5.108	146.804	152.551	4.614	3.828	142.190	148.723				
Abruzzi	20.405	11.481	2.196	1.578	6.243	11.414	1.523	2.375	30.367	26.848	4.370	2.487	25.997	24.361				
Molise	7.682	3.908	835	475	2.784	6.535	246	390	11.547	11.308	503	401	11.044	10.907				
Campania	156.077	100.078	27.602	17.855	213.281	159.185	1.036	341	397.996	277.459	4.604	3.650	393.392	273.809				
Puglia	100.444	76.091	12.053	8.891	26.796	31.799	1.295	2.159	140.618	118.940	9.462	9.651	131.156	109.289				
Basilicata	17.890	13.736	2.144	1.628	6.033	9.678	753	354	26.820	25.396	848	802	25.972	24.594				
Calabria	53.277	20.789	4.145	1.922	24.692	26.758	556	1.108	82.670	50.577	2.571	2.037	80.099	48.540				
Sicilia	148.598	56.154	15.228	7.045	61.602	63.522	2.481	6.216	227.909	132.937	6.229	3.162	221.680	129.775				
Sardegna	40.718	26.995	7.444	4.434	20.227	28.227	685	1.580	69.074	61.236	6.791	5.789	62.283	55.447				
Italia	849.653	660.420	132.926	120.819	550.088	642.292	38.372	43.410	1.571.039	1.466.941	135.450	108.427	1.435.589	1.358.514				

Fonte: Ministero del Lavoro e della Previdenza Sociale. (a) Cfr. pag. 16 delle Avvertenze. - (b) sono compresi le classi III, IV e V. - (c) Dati provvisori.

Tavola 4.7 – Apprendisti occupati nelle aziende artigiane e non artigiane per ramo e classe di attività economica (rilevazione al 31 agosto 1984)

RAMI E CLASSI DI ATTIVITA' ECONOMICHE	AZIENDE ARTIGIANE			AZIENDE NON ARTIGIANE			TOTALE AZIENDE			
	Numero degli stabi- limenti	Numero degli apprendisti		Numero degli stabi- limenti	Numero degli apprendisti		Numero degli stabi- limenti	Numero degli apprendisti		
		Uomini	Donne		Uomini	Donne		Uomini	Donne	Totale
Industrie estrattive	140	182	88	234	281	26	374	463	114	577
Industrie manifatturiere	125.459	171.423	95.464	30.313	53.460	29.307	155.772	224.883	124.771	349.654
<i>Industrie alimentari e affini</i>	<i>6.815</i>	<i>7.117</i>	<i>4.300</i>	<i>3.206</i>	<i>3.970</i>	<i>2.606</i>	<i>10.021</i>	<i>11.087</i>	<i>6.906</i>	<i>17.993</i>
<i>Industrie del tabacco</i>	<i>41</i>	<i>38</i>	<i>33</i>	<i>6</i>	<i>12</i>	<i>1</i>	<i>47</i>	<i>50</i>	<i>34</i>	<i>84</i>
<i>Industrie pelli e cuoio</i>	<i>3.799</i>	<i>3.953</i>	<i>6.496</i>	<i>890</i>	<i>1.386</i>	<i>1.922</i>	<i>4.689</i>	<i>5.339</i>	<i>8.418</i>	<i>13.757</i>
<i>Industrie tessili</i>	<i>2.374</i>	<i>1.712</i>	<i>4.296</i>	<i>1.284</i>	<i>1.374</i>	<i>1.960</i>	<i>3.658</i>	<i>3.086</i>	<i>6.256</i>	<i>9.342</i>
<i>Industrie del vestiario, abbigliamento, arredamento e affini</i>	<i>25.314</i>	<i>14.040</i>	<i>57.454</i>	<i>5.325</i>	<i>5.449</i>	<i>14.283</i>	<i>30.639</i>	<i>19.489</i>	<i>71.737</i>	<i>91.226</i>
<i>Industrie del legno</i>	<i>14.749</i>	<i>22.060</i>	<i>3.115</i>	<i>2.711</i>	<i>4.955</i>	<i>998</i>	<i>17.460</i>	<i>27.015</i>	<i>4.113</i>	<i>31.128</i>
<i>Industrie della carta e della cartotecnica</i>	<i>1.125</i>	<i>1.251</i>	<i>1.215</i>	<i>597</i>	<i>912</i>	<i>697</i>	<i>1.722</i>	<i>2.163</i>	<i>1.912</i>	<i>4.075</i>
<i>Industrie poligrafiche, editoriali e affini</i>	<i>3.566</i>	<i>5.384</i>	<i>2.300</i>	<i>1.348</i>	<i>2.479</i>	<i>1.076</i>	<i>4.914</i>	<i>7.863</i>	<i>3.376</i>	<i>11.239</i>
<i>Industrie foto-fono-cinematografiche</i>	<i>1.568</i>	<i>1.018</i>	<i>1.193</i>	<i>422</i>	<i>588</i>	<i>270</i>	<i>1.990</i>	<i>1.606</i>	<i>1.463</i>	<i>3.069</i>
<i>Industrie metallurgiche</i>	<i>5.424</i>	<i>8.126</i>	<i>1.110</i>	<i>1.182</i>	<i>2.633</i>	<i>346</i>	<i>6.606</i>	<i>10.759</i>	<i>1.456</i>	<i>12.215</i>
<i>Industrie meccaniche</i>	<i>51.791</i>	<i>93.837</i>	<i>7.398</i>	<i>10.288</i>	<i>24.797</i>	<i>3.198</i>	<i>62.079</i>	<i>118.634</i>	<i>10.596</i>	<i>129.230</i>
<i>Industrie della trasformazione dei minerali non metalliferi (esclusi i derivati dal petrolio e del cartone)</i>	<i>2.893</i>	<i>4.044</i>	<i>1.860</i>	<i>1.107</i>	<i>1.830</i>	<i>531</i>	<i>4.000</i>	<i>5.874</i>	<i>2.391</i>	<i>8.265</i>
<i>Industrie chimiche e affini</i>	<i>1.845</i>	<i>3.027</i>	<i>2.083</i>	<i>846</i>	<i>1.235</i>	<i>694</i>	<i>2.691</i>	<i>4.262</i>	<i>2.777</i>	<i>7.039</i>
<i>Ind. della gomma elastica</i>	<i>706</i>	<i>1.034</i>	<i>392</i>	<i>254</i>	<i>417</i>	<i>102</i>	<i>960</i>	<i>1.451</i>	<i>494</i>	<i>1.945</i>
<i>Ind. manifatturiere varie</i>	<i>3.449</i>	<i>4.782</i>	<i>2.219</i>	<i>847</i>	<i>1.423</i>	<i>623</i>	<i>4.296</i>	<i>6.205</i>	<i>2.842</i>	<i>9.047</i>
Industrie costruzioni e installazione di impianti	37.659	56.569	1.179	7.983	14.536	668	45.642	71.105	1.847	72.952
Produtz. e distribuz. energia elettrica e gas, distribuzione di acqua	1.341	1.906	120	1.117	1.873	181	2.458	3.779	301	4.080
Trasporti e comunicazioni	117	113	45	446	426	212	563	539	257	796
Commercio, turismo, alberghi, pubblici esercizi	5.403	3.280	4.847	43.640	31.989	34.587	49.043	35.269	39.434	74.703
Credito, assicurazione gestioni finanziarie	241	101	280	3.416	1.736	4.373	3.657	1.837	4.653	6.490
Attività e servizi vari	20.043	10.809	20.277	8.627	5.148	8.965	28.670	15.957	29.242	45.199
Totale	190.403	244.383	122.300	95.776	109.449	78.319	286.179	353.832	200.619	554.451

Fonte: Ministero del Lavoro e della Previdenza Sociale.

Tavola 4.8 – Apprendisti occupati nelle aziende artigiane e non artigiane per regione

REGIONI	AZIENDE ARTIGIANE				AZIENDE NON ARTIGIANE				TOTALE AZIENDE			
	Apprendisti occupati al		Differenze		Apprendisti occupati al		Differenze		Apprendisti occupati al		Differenze	
	31-8-1983	31-8-1984	in valore assoluto	in percentuale	31-8-1983	31-8-1984	in valore assoluto	in percentuale	31-8-1983	31-8-1984	in valore assoluto	in percentuale
Piemonte	39.671	34.203	-5.468	-13,8	19.921	18.262	-1.659	-8,3	59.592	52.465	-7.127	-12,0
Valle d'Aosta	677	742	+65	+9,6	795	742	-53	-6,7	1.472	1.484	+12	+0,8
Lombardia	88.267	67.290	-20.977	-23,8	34.546	26.910	-7.636	-22,1	122.813	94.200	-28.613	-23,3
Trentino-Alto Adige	5.677	5.393	-284	-5,0	5.964	5.949	-15	-0,3	11.641	11.342	-299	-2,6
Bolzano-Bozen	3.209	2.857	-352	-11,0	2.542	2.383	-159	-6,3	5.751	5.240	-511	-8,9
Trento	2.468	2.536	+68	+2,8	3.422	3.566	+144	+4,2	5.890	6.102	+212	+3,6
Veneto	58.690	55.184	-3.506	-6,0	29.105	25.851	-3.254	-11,2	87.795	81.035	-6.760	-7,7
Friuli-Venezia Giulia	6.803	5.951	-852	-12,5	5.037	4.586	-451	-9,0	11.840	10.537	-1.303	-11,0
Liguria	7.802	6.549	-1.253	-16,1	7.546	6.885	-661	-8,8	15.348	13.434	-1.914	-12,5
Emilia-Romagna	32.179	32.280	+101	+0,3	17.147	17.279	+132	+0,8	49.326	49.559	+233	+0,5
Toscana	31.638	35.315	+3.677	+11,6	14.783	15.279	+496	+3,4	46.421	50.594	+4.173	+9,0
Umbria	6.353	5.567	-786	-12,4	1.855	1.809	-46	-2,5	8.208	7.376	-832	-10,1
Marche	15.859	14.989	-870	-5,5	6.364	6.598	+234	+3,7	22.223	21.587	-636	-2,9
Lazio	19.164	18.947	-217	-1,1	11.574	11.807	+233	+2,0	30.738	30.754	+16	+0,1
Abruzzi	10.072	9.479	-593	-5,9	3.680	3.581	-99	-2,7	13.752	13.060	-692	-5,0
Molise	1.765	1.908	+143	+8,1	767	924	+157	+20,5	2.532	2.832	+300	+11,8
Campania	15.371	15.546	+175	+1,1	12.361	12.148	-213	-1,7	27.732	27.694	-38	-0,1
Puglia	32.723	34.087	+1.364	+4,2	17.173	18.009	+836	+4,9	49.896	52.096	+2.200	+4,4
Basilicata	2.799	3.543	+744	+26,6	649	1.006	+357	+55,0	3.448	4.549	+1.101	+31,9
Calabria	4.843	4.283	-560	-11,6	2.357	2.351	-6	-0,3	7.200	6.634	-566	-7,9
Sicilia	13.440	10.699	-2.741	-20,4	6.219	4.908	-1.311	-21,1	19.659	15.607	-4.052	-20,6
Sardegna	4.958	4.728	-230	-4,6	2.589	2.884	+295	+11,4	7.547	7.612	+65	+0,9
Italia	398.751	366.683	-32.068	-8,1	200.432	187.768	-12.664	-6,3	599.183	554.451	-44.732	-7,5

Fonte: Ministero del Lavoro e della Previdenza Sociale.

CAPITOLO 5 – CONFLITTI DI LAVORO (a)

Tavola 5.1 Conflitti di lavoro distintamente per causa e ramo di attività economica e per regione

ANNI RAMI DI ATTIVITÀ ECONOMICA REGIONI	CONFLITTI ORIGINATI DAL RAPPORTO DI LAVORO						Totale	Conflitti estranei al rapporto di lavoro (c)	Totale
	Rinnovo contratto di lavoro	Rivendicazioni salariali	Rivendicazioni economiche normative	Licenziamenti, sospensioni di lavoratori o riduzioni di orario di lavoro	Solidarietà	Altre cause (b)			
1980	515	265	751	273	77	343	2.224	14	2.238
1981	282	290	809	390	91	314	2.176	28	2.204
1982	250	223	575	395	81	217	1.741	6	1.747
1983	267	173	452	373	74	211	1.550	15	1.565
1984	239	172	731	402	70	145	1.759	57	1.816
1984 – PER RAMO DI ATTIVITÀ ECONOMICA									
Agricoltura, foreste e pesca	14	10	18	2	3	2	49	7	56
Industrie estrattive	1	1	2	2	2	–	8	3	11
Industrie manifatturiere	78	95	233	329	56	84	875	21	896
Alimentari, bevande, tabacco	4	4	14	19	4	10	55	7	62
Tessili	14	9	7	13	4	3	50	4	54
Vestituario e abbigliamento	1	9	4	4	–	3	21	4	25
Calzature, pelli e affini	1	5	1	3	1	1	12	3	15
Legno e mobilio	4	4	3	10	–	2	23	5	28
Metallurgiche, meccaniche	24	44	142	215	38	56	519	10	529
Lavorazioni minerali non metalli	3	6	13	17	6	1	46	3	49
Chimica e gomma	22	10	31	43	7	10	123	7	130
Carta e poligrafica	2	9	18	7	5	3	44	4	48
Altre	3	4	4	4	2	3	20	6	26
Industrie delle costruzioni	–	7	18	28	3	4	60	8	68
Elettricità, gas e acqua	4	2	17	3	3	5	34	7	41
Commercio	6	1	12	3	3	7	32	15	47
Trasporti e comunicazioni	31	18	174	24	6	24	277	12	289
Credito e assicurazione	14	4	28	–	2	5	53	9	62
Servizi e attività sociali varie	49	24	121	14	3	15	226	8	234
Pubblica amministrazione	42	19	115	4	6	8	194	9	203
Totale	239	172	731	402	70	145	1.759	57	1.816
1984 – PER REGIONE									
Piemonte	26	16	52	39	8	18	159	4	163
Valle d'Aosta	5	1	8	2	–	–	16	3	19
Lombardia	42	21	97	85	16	19	280	5	285
Trentino-Alto Adige	4	1	19	1	1	1	27	2	29
Bolzano-Bozen	–	–	10	–	–	–	10	2	12
Trento	4	1	13	1	1	1	21	1	22
Veneto	14	5	45	32	6	7	109	4	113
Friuli-Venezia Giulia	14	4	48	17	–	20	103	13	116
Liguria	7	5	37	33	3	10	95	4	99
Emilia-Romagna	47	6	74	19	8	7	161	37	198
Toscana	28	10	87	24	5	9	163	5	168
Umbria	8	2	16	10	–	1	37	4	41
Marche	6	3	39	17	5	1	71	4	75
Lazio	10	13	75	14	6	3	121	6	127
Abruzzi	14	18	65	15	2	15	129	5	134
Molise	3	6	20	–	–	–	29	5	34
Campania	11	24	92	31	6	6	170	5	175
Puglia	12	13	54	15	2	6	102	5	107
Basilicata	7	1	26	1	–	1	36	5	41
Calabria	5	2	36	–	–	3	46	5	51
Sicilia	41	24	81	32	1	19	198	5	203
Sardegna	12	15	53	15	5	1	101	9	110
Totale	239	172	731	402	70	145	1.759	57	1.816

(a) Cfr. pag. 16 delle Avvertenze. – (b) Nelle altre cause sono compresi i conflitti originati da mancato rispetto da accordi già sottoscritti e da mancato pagamento di spettanze arretrate, nonché i conflitti non ascrivibili strettamente ad una sola causa. – (c) Riguardano gli scioperi provocati da

motivi estranei al rapporto di lavoro e cioè i conflitti connessi con provvedimenti di politica economica, istanze di riforme sociali, eventi nazionali ed internazionali, ecc.

Tavola 5.2 – Lavoratori partecipanti distintamente per causa e ramo di attività economica e per regione.
(migliaia)

ANNI RAMI DI ATTIVITA' ECONOMICA REGIONI	CONFLITTI ORIGINATI DAL RAPPORTO DI LAVORO							Conflitti estranei al rapporto di lavoro (b)	Totale
	Rinnovo contratto di lavoro	Rivendi- cazioni salariali	Rivendi- cazioni economiche normative	Licenzia- mento, sos- pensioni di lavora- tori o ri- duzioni di orario di lavoro	Solida- rietà	Altre cause (a)	Totale		
1980	1.666	141	764	922	3.600	335	7.428	6.397	13.825
1981	428	184	1.241	513	280	921	3.567	4.660	8.227
1982	2.059	3.217	804	315	819	276	7.490	2.993	10.483
1983	2.338	35	416	723	935	178	4.625	2.219	6.844
1984	297	1.511	1.013	374	191	154	3.540	3.816	7.356
1984 – PER RAMO DI ATTIVITA' ECONOMICA									
Agricoltura, foreste e pes- ca	55	104	44	2	4	5	214	178	392
Industrie estrattive	1	14	1	1	-	-	17	29	46
Industria manifatturiera	118	920	367	354	141	127	2.027	1.766	3.793
Alimentari, bevande, ta- bacchi	2	34	16	10	6	8	76	113	189
Tessili	16	130	5	23	7	5	186	129	315
Vestitiario e abbigliamento	1	36	-	1	-	9	47	78	125
Calzature, pelli e affini	-	22	-	1	-	3	26	81	107
Legno e mobilio	1	32	2	8	-	-	43	107	150
Metallurgiche, meccani- che	27	388	301	247	107	88	1.158	615	1.773
Lavorazioni minerali non metalliferi	3	53	3	6	2	-	67	46	113
Chimica e gomma	65	129	21	49	16	5	285	140	425
Carta e poligrafica	-	24	8	6	1	8	47	47	94
Altre	3	72	11	3	2	1	92	410	502
Industrie delle costruzio- ni	-	112	140	8	21	3	284	170	454
Elettricità, gas e acqua	1	10	20	-	4	1	36	24	60
Commercio	1	67	24	1	5	1	99	1.026	1.125
Trasporti e comunicazio- ni	9	51	189	4	5	12	270	90	360
Credito e assicurazione	54	12	7	-	1	-	74	51	125
Servizi e attività sociali va- rie	16	59	83	3	2	3	166	111	277
Pubblica amministrazio- ne	42	162	138	1	8	2	353	371	724
Totale	297	1.511	1.013	374	191	154	3.540	3.816	7.356
1984 – PER REGIONE									
Piemonte	53	98	45	26	9	9	240	180	420
Valle d'Aosta	5	3	-	-	-	-	8	6	14
Lombardia	42	181	242	118	45	11	639	773	1.412
Trentino-Alto Adige	-	-	12	-	1	2	15	23	38
Bolzano-Bozen	-	-	10	-	-	-	10	22	32
Trento	-	-	2	-	1	2	5	1	6
Veneto	12	69	44	14	1	22	162	283	445
Friuli-Venezia Giulia	9	59	35	29	-	22	154	124	278
Liguria	14	56	48	74	21	5	218	132	350
Emilia-Romagna	64	433	206	2	77	8	790	910	1.700
Toscana	59	286	81	40	20	23	509	478	987
Umbria	1	16	17	5	-	1	40	22	62
Marche	2	15	23	10	4	-	54	143	197
Lazio	2	56	87	5	3	5	158	97	255
Abruzzi	3	12	20	7	-	2	44	69	113
Molise	-	2	3	-	-	-	5	12	17
Campania	3	18	36	9	6	4	76	74	150
Puglia	4	64	41	6	1	33	149	149	298
Basilicata	1	19	4	-	-	1	25	57	82
Calabria	1	13	6	-	-	-	20	115	135
Sicilia	17	107	44	22	-	6	196	108	304
Sardegna	5	4	19	7	3	-	38	61	99
Italia	297	1.511	1.013	374	191	154	3.540	3.816	7.356

(a) e (b) Cfr. note (b) e (c) di Tav. 5.1.

Tavola 5.3 – Ore di lavoro perse distintamente per causa e ramo di attività economica e per regione (migliaia)

ANNI RAMI DI ATTIVITA' ECONOMICA REGIONI	CONFLITTI ORIGINATI DAL RAPPORTO DI LAVORO							Conflitti estranei al rapporto di lavoro (b)	Totale
	Rinnovo contratto di lavoro	Rivendi- cazioni salariali	Rivendi- cazioni economiche normative	Licenzia- mento, so- spensioni di lavora- tori o ri- duzioni di orario di lavoro	Solida- rietà	Altre cause (a)	Totale		
1980	21.937	2.391	10.064	14.795	22.144	3.883	75.214	39.987	115.201
1981	8.848	1.768	18.061	4.514	1.615	7.996	42.802	30.889	73.691
1982	62.183	32.836	8.866	4.725	4.148	2.131	114.889	15.051	129.940
1983	65.633	676	5.759	5.056	4.077	1.425	82.626	15.395	98.021
1984	2.791	13.548	9.783	4.110	772	782	31.786	29.137	60.923
1984 – PER RAMO DI ATTIVITA' ECONOMICA									
Agricoltura, foreste e pe- sca	698	907	313	14	16	26	1.974	1.098	3.072
Industrie estrattive	1	96	2	5	5	-	109	117	226
Industrie manifatturiere	771	8.217	1.922	3.820	505	575	15.810	12.529	28.339
<i>Alimentari, bevande, ta- bacchi</i>	39	270	111	72	7	30	529	715	1.244
<i>Tessili</i>	181	1.302	21	159	31	15	1.709	706	2.415
<i>Vestiaro e abbigliamento</i>	6	264	5	11	-	37	323	466	785
<i>Calzature, pelli e affini</i>	1	157	..	5	3	11	177	387	564
<i>Legno e mobilio</i>	13	261	8	42	-	4	328	520	848
<i>Metallurgiche, meccani- che</i>	205	3.951	1.468	3.033	391	439	9.487	4.026	13.513
<i>Lavorazioni minerali non metallifere</i>	18	358	31	40	8	1	456	326	782
<i>Chimica e gomma</i>	289	1.036	123	400	54	18	1.920	806	2.726
<i>Carta e poligrafica</i>	3	145	100	42	3	18	311	287	598
<i>Altre</i>	16	473	55	16	8	2	570	4.290	4.860
Industrie delle costruzio- ni	-	947	852	112	146	15	2.072	1.085	3.157
Elettricità, gas e acqua	5	58	201	2	23	4	293	126	419
Commercio	5	492	615	5	22	5	1.144	9.939	11.083
Trasporti e comunicazio- ni	153	529	3.226	97	20	76	4.101	642	4.743
Credito e assicurazione	725	60	77	-	1	1	864	312	1.176
Servizi e attività sociali var- ie	163	516	1.503	49	7	61	2.299	867	3.166
Pubblica amministrazio- ne	270	1.726	1.072	6	27	19	3.120	2.422	5.542
Totale	2.791	13.548	9.783	4.110	772	782	31.786	29.137	60.923
1984 – PER REGIONE									
Piemonte	268	1.040	555	215	59	59	2.196	1.565	3.761
Valle d'Aosta	30	10	12	1	-	-	53	55	108
Lombardia	449	1.524	1.939	714	174	38	4.838	4.936	9.774
Trentino-Alto Adige	4	2	177	1	4	13	201	109	310
Bolzano-Bozen	-	-	119	-	-	-	119	105	224
Trento	4	2	58	1	4	13	82	4	86
Veneto	138	502	705	126	7	61	1.539	2.189	3.728
Friuli-Venezia Giulia	61	377	323	130	-	99	990	744	1.734
Liguria	143	527	490	444	78	32	1.714	1.195	2.909
Emilia-Romagna	645	2.708	1.334	30	163	38	4.927	6.013	10.940
Toscana	390	3.602	683	1.404	159	95	6.333	3.508	9.841
Umbria	9	126	228	35	-	3	401	156	557
Marche	25	140	338	189	35	3	730	1.350	2.080
Lazio	27	598	747	77	22	43	1.514	1.533	3.047
Abruzzi	56	226	263	58	5	16	624	883	1.507
Molise	3	24	23	-	-	-	50	88	138
Campania	18	219	514	138	23	31	943	606	1.549
Puglia	49	547	456	42	9	189	1.292	1.216	2.508
Basilicata	9	270	41	5	-	2	327	443	770
Calabria	16	102	113	-	-	1	232	929	1.161
Sicilia	403	927	645	283	1	59	2.318	1.158	3.476
Sardegna	39	77	197	218	33	..	564	461	1.025
Italia	2.791	13.548	9.783	4.110	772	782	31.786	29.137	60.923

(a) e (b) Cfr. note (b) e (c) di Tav. 5.1.

Tavola 5.4 – Conflitti di lavoro, lavoratori partecipanti ed ore di lavoro perdute, distintamente per tipo di conflitto e classe di lavoratori partecipanti – Anno 1984 (lavoratori partecipanti e ore complessive in migliaia)

CLASSI DI LAVORATORI PARTECIPANTI	Conf. orig. dal rapp. di lavoro			Conf. estranei al rapp. di lavoro			TOTALE			Ore perdute in media per lavoratore partecipante
	N. conf.	Lav. part.	Ore perd.	N. conf.	Lav. part.	Ore perd.	N. conf.	Lav. part.	Ore perd.	
Fino a 10	41	1	4	-	-	-	41	1	4	4,0
11 a 50	382	12	275	1	383	12	275	22,9
51 a 100	227	17	300	3	..	1	230	17	301	17,7
101 a 200	278	42	596	4	1	1	282	43	597	13,9
201 a 300	142	37	400	2	1	2	144	38	402	10,6
301 a 400	100	35	402	3	1	5	103	36	407	11,3
401 a 500	91	42	391	1	..	1	92	42	392	9,3
501 a 750	110	68	733	3	2	7	113	70	740	10,6
751 a 1000	79	70	722	5	4	11	84	74	733	9,9
1001 a 2000	145	211	1.574	6	8	25	151	219	1.599	7,3
2001 a 3000	51	127	2.356	1	2	4	52	129	2.360	18,3
3001 a 4000	11	39	370	3	11	63	14	50	433	8,7
4001 a 5000	22	102	574	3	14	65	25	116	639	5,5
5001 a 10.000	45	317	2.143	7	59	231	52	376	2.374	6,3
10.001 a 50.000	28	510	4.470	11	283	1.258	39	793	5.728	7,2
50.001 ed oltre	7	1.910	16.476	4	3.430	27.463	11	5.340	43.939	8,2
Totale	1.759	3.540	31.786	57	3.816	29.137	1.816	7.356	60.923	8,3

Tavola 5.5 – Conflitti di lavoro, lavoratori partecipanti ed ore di lavoro perdute, distintamente per tipo di conflitto e per classe di ore di lavoro perdute – Anno 1984 (lavoratori partecipanti e ore complessive in migliaia)

CLASSI DI ORE DI LAVORO PERDUTE	CONF. ORIG. DAL RAPP. DI LAVORO			CONF. ESTRANEI AL RAPP. DI LAVORO			TOTALE			Ore perdute in media per lavoratore partecipante
	N. conf.	Lav. part.	Ore perd.	N. conf.	Lav. part.	Ore perd.	N. conf.	Lav. part.	Ore perd.	
Fino a 500	477	33	114	7	1	2	484	34	116	3,4
501 a 1.000	233	42	175	4	1	3	237	43	178	4,1
1.001 a 2.000	287	82	413	7	5	12	294	87	425	4,9
2.001 a 3.000	149	63	371	6	5	14	155	68	385	5,7
3.001 a 4.000	100	60	356	1	1	4	101	61	360	5,9
4.001 a 5.000	59	30	263	2	3	8	61	33	271	8,2
5.001 a 10.000	182	156	1.320	4	13	34	186	169	1.354	8,0
10.001 a 25.000	159	315	2.559	6	43	109	165	358	2.668	7,5
25.001 a 50.000	62	304	2.161	7	54	277	69	358	2.438	6,8
50.001 a 100.000	19	182	1.391	4	102	300	23	284	1.691	6,0
100.001 a 250.000	22	469	3.521	4	110	576	26	579	4.097	7,1
250.001 a 500.000	2	44	708	2	113	713	4	157	1.421	9,1
500.001 a 1.000.000	6	272	3.998	-	-	-	6	272	3.998	14,7
1.000.001 a 2.000.000	1	66	1.628	-	-	-	1	66	1.628	24,7
2.000.001 ed oltre	1	1.422	12.808	3	3.365	27.085	4	4.787	39.893	8,3
Totale	1.759	3.540	31.786	57	3.816	29.137	1.816	7.356	60.923	8,3

Tavola 5.6 – Ore di lavoro perdute distintamente per mese, per tipo di conflitto e per ramo di attività economica – Anno 1984 (migliaia)

RAMI DI ATTIVITÀ ECONOMICA	MESI												Totale
	Gen	Feb	Mar	Apr	Mag	Giu	Lug	Ago	Set	Ott	Nov	Dic	
IN CONFLITTI ORIGINATI DAL RAPPORTO DI LAVORO													
Agricoltura, foreste e pesca	53	417	207	193	183	96	277	249	79	103	98	19	1.974
Industrie estrattive	-	23	25	-	26	30	..	-	-	..	5	-	109
Industrie manifatturiere	996	3.105	2.198	498	4.288	1.584	460	61	269	793	659	899	15.810
Alimentari, bevande, tabacco	44	131	30	3	124	21	23	4	92	20	15	22	529
Tessili	117	403	421	19	639	71	8	6	7	12	2	4	1.709
Vestituario e abbigliamento	..	99	12	-	157	13	-	-	3	..	9	30	323
Calzature, pelli e affini	5	39	10	16	103	-	..	-	1	1	2	-	177
Legno e mobilio	8	135	36	4	92	7	4	4	1	7	30	-	328
Metallurgiche, meccaniche	525	1.472	1.097	331	2.391	1.145	368	45	131	709	500	773	9.487
Lavoraz. minerali non metall.	11	179	24	30	148	26	5	..	2	4	7	20	456
Chimica e gomma	246	505	345	73	371	205	46	-	32	23	56	18	1.920
Carta e poligrafica	31	56	15	20	94	58	2	2	..	13	10	10	311
Altre	9	86	208	2	169	38	4	-	..	4	28	22	570
Industria delle costruzioni	24	348	232	3	312	93	68	2	3	106	735	146	2.072
Elettricità, gas e acqua	12	20	30	28	17	34	9	-	79	59	2	3	293
Commercio	19	230	50	-	659	142	4	-	1	3	33	3	1.144
Trasporti e comunicazioni	83	2.139	266	187	296	270	378	8	53	151	73	197	4.101
Credito e assicurazione	14	67	35	17	21	18	12	..	69	11	118	482	864
Servizi e attività sociali varie	101	311	357	468	282	330	10	1	30	129	90	190	2.299
Pubblica amministrazione	113	1.687	216	47	615	142	41	38	23	94	80	24	3.120
Totale	1.415	8.347	3.616	1.441	6.699	2.739	1.259	359	606	1.449	1.893	1.963	31.786
IN CONFLITTI ESTRANEI AL RAPPORTO DI LAVORO													
Agricoltura, foreste e pesca	28	-	-	-	-	-	-	-	-	..	694	376	1.098
Industrie estrattive	-	-	-	-	-	-	-	-	-	..	72	45	117
Industrie manifatturiere	101	27	-	-	-	-	-	-	1	236	8.210	3.954	12.529
Alimentari, bevande, tabacco	17	1	-	-	-	-	-	-	-	1	441	255	715
Tessili	-	1	-	-	-	-	-	-	-	3	522	180	706
Vestituario e abbigliamento	-	-	-	-	-	-	-	-	-	..	258	208	466
Calzature, pelli e affini	-	-	-	-	-	-	-	-	-	..	259	128	387
Legno e mobilio	-	1	-	-	-	-	-	-	-	6	361	152	520
Metallurgiche, meccaniche	43	22	-	-	-	-	-	-	1	34	3.132	794	4.026
Lavoraz. minerali non metall.	6	-	-	-	-	-	-	-	-	-	183	137	326
Chimica e gomma	35	1	-	-	-	-	-	-	-	13	507	250	806
Carta e poligrafica	-	1	-	-	-	-	-	-	-	..	163	123	287
Altre	-	-	-	-	-	-	-	-	-	179	2.384	1.727	4.290
Industria delle costruzioni	72	1	-	-	-	-	-	-	-	18	655	339	1.085
Elettricità, gas e acqua	6	..	-	-	-	-	-	-	-	..	92	28	126
Commercio	8	98	-	-	-	-	-	-	-	5.133	1.467	3.233	9.939
Trasporti e comunicazioni	19	..	-	-	-	-	-	-	-	2	430	191	642
Credito e assicurazioni	4	1	-	-	-	-	..	-	-	..	199	108	312
Servizi e attività sociali varie	52	3	-	-	-	-	1	-	-	7	581	223	867
Pubblica amministrazione	46	2	-	-	-	-	-	-	-	..	1.722	652	2.422
Totale	336	132	-	-	-	-	1	-	1	5.396	14.122	9.149	29.137

Tavola 5.6 segue – Ore di lavoro perdute distintamente per mese, per tipo di conflitto e per ramo di attività economica – Anno 1984 (migliaia)

RAMI DI ATTIVITÀ ECONOMICA	MESI												Totale
	Gen	Feb	Mar	Apr	Mag	Giu	Lug	Ago	Set	Ott	Nov	Dic	
TOTALE													
Agricoltura, foreste e pesca	81	417	207	193	183	96	277	249	79	103	792	395	3.072
Industrie estrattive	-	23	25	-	26	30	..	-	-	..	77	45	226
Industrie manifatturiere	1.097	3.132	2.198	498	4.288	1.584	460	61	270	1.029	8.869	4.853	28.339
Alimentari, bevande, tabacco	61	132	30	3	124	21	23	4	92	21	456	277	1.244
Tessili	117	404	421	19	639	71	8	6	7	15	524	184	2.415
Vestitario e abbigliamento	..	99	12	-	157	13	-	-	3	..	267	238	789
Calzature, pelli e affini	5	39	10	16	103	-	..	-	1	1	261	128	564
Legno e mobilio	8	136	36	4	92	7	4	4	1	13	391	152	848
Metallurgiche, meccaniche	568	1.494	1.097	331	2.391	1.145	368	45	132	743	3.632	1.567	13.513
Lavoraz. minerali non metall.	17	179	24	30	148	26	5	..	2	4	190	157	782
Chimica e gomma	281	506	345	73	371	205	46	-	32	36	563	268	2.726
Carta e poligrafica	31	57	15	20	94	58	2	2	..	13	173	133	598
Altre	9	86	208	2	169	38	4	-	..	183	2.412	1.749	4.860
Industria delle costruzioni	96	349	232	3	312	93	68	2	3	124	1.390	485	3.157
Elettricità, gas e acqua	18	20	30	28	17	34	9	-	79	59	94	31	419
Commercio	27	328	50	-	659	142	4	-	1	5.136	1.500	3.236	11.083
Trasporti e comunicazioni	102	2.139	266	187	296	270	378	8	53	153	503	388	4.743
Credito e assicurazione	18	68	35	17	21	18	12	..	69	11	317	590	1.176
Servizi e attività sociali varie	153	314	357	468	282	330	11	1	30	136	671	413	3.166
Pubblica amministrazione	159	1.689	216	47	615	142	41	38	23	94	1.802	676	5.542
Totale	1.751	8.479	3.616	1.441	6.699	2.739	1.260	359	607	6.845	16.015	11.112	60.923

Tavola 5.7 – Conflitti di lavoro e lavoratori partecipanti per ramo di attività economica e regione – Anno 1984

REGIONI	RAMI DI ATTIVITÀ ECONOMICA										Totale
	Agri- coltura foreste e pesca	Indu- strie estrat- tive	Indu- strie manifat- turiere	Indu- strie delle costru- zioni	Elettri- cità, gas e acqua	Comm- ercio	Tra- sporti e comuni- cazioni	Credito e assicu- razione	Servizi e attività sociali varie	Pub- blica ammi- nistra- zione	
CONFLITTI DI LAVORO											
Piemonte	1	2	112	5	5	9	19	7	13	14	163
Valle d'Aosta	-	-	6	-	2	3	3	3	5	1	19
Lombardia	2	1	185	5	10	9	28	10	31	26	285
Trentino-Alto Adige	1	1	11	2	2	3	6	2	8	4	29
<i>Bolzano-Bozen</i>	<i>1</i>	<i>1</i>	<i>3</i>	<i>1</i>	<i>1</i>	<i>3</i>	<i>4</i>	-	<i>3</i>	<i>2</i>	<i>12</i>
<i>Trento</i>	-	-	<i>8</i>	<i>1</i>	<i>2</i>	<i>2</i>	<i>3</i>	<i>2</i>	<i>6</i>	<i>2</i>	<i>22</i>
Veneto	3	-	52	7	4	6	29	5	11	12	113
Friuli-Venezia Giulia	2	2	50	9	4	11	25	7	16	15	116
Liguria	-	-	59	4	7	5	20	5	10	8	99
Emilia-Romagna	18	2	85	9	10	14	29	16	30	27	198
Toscana	15	5	56	5	8	11	33	13	29	25	168
Umbria	2	-	20	4	3	4	6	3	6	6	41
Marche	3	1	32	3	2	5	23	9	6	6	75
Lazio	3	1	46	8	4	9	26	8	21	18	127
Abruzzi	4	1	48	4	3	8	25	12	29	17	134
Molise	2	-	11	2	4	3	7	4	7	11	34
Campania	5	1	56	13	6	6	42	6	21	31	175
Puglia	3	1	55	4	4	7	20	8	12	10	107
Basilicata	5	-	8	4	2	6	15	6	9	11	41
Calabria	6	-	9	3	3	5	12	8	12	12	51
Sicilia	11	2	45	17	4	7	42	10	47	39	203
Sardegna	-	3	41	10	3	5	22	10	12	14	110
Italia	56	11	896	68	41	47	289	62	234	203	1.816
LAVORATORI PARTECIPANTI – Migliaia											
Piemonte	..	2	286	12	3	53	16	8	21	19	420
Valle d'Aosta	-	-	9	-	..	3	..	1	..	1	14
Lombardia	12	13	896	52	5	259	44	21	31	79	1.412
Trentino-Alto Adige	1	1	17	2	..	9	5	..	1	2	38
<i>Bolzano-Bozen</i>	<i>1</i>	<i>1</i>	<i>14</i>	<i>1</i>	..	<i>9</i>	<i>4</i>	-	<i>1</i>	<i>1</i>	<i>32</i>
<i>Trento</i>	-	-	<i>3</i>	<i>1</i>	<i>1</i>	<i>1</i>	<i>6</i>
Veneto	12	-	293	13	1	57	23	6	17	23	445
Friuli-Venezia Giulia	186	20	1	22	10	4	7	28	278
Liguria	-	-	179	30	7	45	31	5	9	44	350
Emilia-Romagna	185	17	843	106	11	210	53	27	71	177	1.700
Toscana	67	7	444	77	2	96	54	27	21	192	987
Umbria	6	-	27	3	1	14	4	1	1	5	62
Marche	1	..	112	6	1	43	15	3	5	11	197
Lazio	3	..	72	10	5	59	21	4	20	61	255
Abruzzi	3	..	40	10	1	36	7	1	7	8	113
Molise	..	-	5	1	..	6	1	1	1	2	17
Campania	3	..	61	13	4	28	21	1	7	12	150
Puglia	41	1	109	29	2	68	10	7	12	19	298
Basilicata	19	-	29	13	1	10	2	..	4	4	82
Calabria	5	-	53	13	1	32	6	1	14	10	135
Sicilia	34	3	88	35	10	57	30	4	25	18	304
Sardegna	-	2	44	9	4	18	7	3	3	9	99
Italia	392	46	3.793	454	60	1.125	360	125	277	724	7.356

Tavola 5.8 - Ore di lavoro perdute per ramo di attività economica e per provincia - Anno 1984 (migliaia)

PROVINCIE E REGIONI	INDUSTRIE IN SENSO STRETTO								Costru- zioni e installa- zioni im- pianti	Com- mercio	Trasporti e comuni- cazioni	Credito e Assi- cur.	Servizi	Pubblica ammini- strazione	Totale
	Agri- cultura	Alimen- tari	Tessili, abbiglia- mento vestiario calzature	Metallur- giche e mecca- niche	Chimica e goma	Altre ind. manifatt. e ind. estrattiva	Elettrici- tà e acqua	Totale							
Torino	-	6	11	612	193	70	9	901	40	111	89	38	137	81	1.397
Vercelli	-	165	317	55	15	7	..	559	1	113	16	4	16	27	736
Novara	-	-	14	77	9	78	..	178	23	104	52	8	16	7	388
Cuneo	1	11	12	24	46	64	2	159	7	128	27	12	21	9	364
Asti	-	-	-	80	4	93	1	178	7	80	25	3	3	16	312
Alessandria	-	15	33	182	48	38	7	323	27	105	34	27	24	24	564
Piemonte	1	197	387	1.030	315	350	19	2.298	105	641	243	92	217	164	3.761
Valle d'Ao- sta	-	..	-	50	-	-	4	54	-	33	5	7	5	4	108
Varese	-	5	175	435	..	386	-	1.001	1	284	108	19	52	87	1.552
Como	2	13	59	307	13	148	5	545	32	180	87	13	35	39	933
Sondrio	-	2	51	9	1	31	12	106	3	64	5	-	11	7	196
Milano	2	19	15	1.155	293	148	24	1.654	33	327	186	130	59	147	2.538
Bergamo	-	6	41	284	42	48	-	421	-	132	23	16	7	9	608
Brescia	25	45	180	644	113	337	2	1.321	137	620	125	35	34	113	2.410
Pavia	5	55	63	122	69	147	3	459	79	181	29	18	48	50	869
Cremona	-	2	5	-	-	97	1	105	16	93	7	18	3	5	247
Mantova	26	5	2	88	-	66	1	162	24	94	29	23	45	18	421
Lombardia	60	152	591	3.044	531	1.408	48	5.774	325	1.975	599	272	294	475	9.774
Bolzano	4	4	4	4	4	45	2	63	4	61	81	-	6	5	224
Trento	-	1	-	12	-	10	-	23	4	12	36	1	5	5	86
Trentino-A. Alto	4	5	4	16	4	55	2	86	8	73	117	1	11	10	310
Verona	9	44	93	198	36	205	8	584	43	147	82	80	40	19	1.004
Vicenza	9	12	111	130	48	99	-	400	12	36	44	1	49	128	679
Belluno	-	-	-	11	-	37	-	48	-	33	2	..	2	..	85
Treviso	15	16	45	44	15	227	-	347	-	43	42	-	2	..	449
Venezia	-	1	1	112	39	11	..	164	4	18	170	..	2	39	397
Padova	-	3	14	104	4	235	3	363	13	265	90	13	117	16	877
Rovigo	35	-	-	-	39	24	-	63	14	66	20	2	7	30	237
Veneto	68	76	264	599	181	838	11	1.969	86	608	450	96	219	232	3.728
Pordenone	-	21	44	285	3	155	3	511	78	52	18	3	11	3	676
Udine	-	-	-	-	-	-	-	-	-	-	10	-	1	10	21
Gorizia	..	5	7	115	2	16	1	146	14	23	4	1	6	9	203
Trieste	-	8	14	173	62	72	4	333	70	115	106	21	39	150	834
Friuli-V. Giulia	..	34	65	573	67	243	8	990	162	190	138	25	57	172	1.734
Imperia	-	-	-	11	-	-	-	11	30	26	8	39	1	2	117
Savona	-	2	4	58	53	21	14	152	58	158	61	4	21	49	503
Genova	-	-	-	1.040	19	-	27	1.086	58	167	385	16	101	142	1.955
La Spezia	-	2	4	104	9	48	7	174	5	51	27	5	3	69	334
Liguria	-	4	8	1.213	81	69	48	1.423	151	402	481	64	126	262	2.909
Piacenza	43	14	7	65	30	15	17	158	41	50	8	6	15	21	332
Parma	39	61	20	88	10	188	6	373	50	80	39	46	73	63	763
Reggio nell'Emilia	67	79	81	259	130	196	3	748	86	280	29	11	128	240	1.589
Modena	124	16	106	442	30	111	2	707	33	121	23	34	32	100	1.174
Bologna	444	186	419	719	14	578	19	2.068	309	318	186	44	250	639	4.258
Ferrara	254	6	44	136	21	121	1	329	17	106	55	9	114	57	941
Ravenna	372	10	1	160	56	65	13	305	64	137	131	36	30	83	1.158
Forlì	5	-	10	169	28	63	18	288	40	195	112	24	44	17	725
Emilia-Ro- magna	1.348	372	688	2.038	452	1.337	79	4.966	640	1.287	583	210	686	1.220	10.940
Massa Car- rara	1	-	4	33	9	47	..	93	8	62	33	3	11	27	238
Lucca	65	2	65	135	37	108	..	347	14	146	12	49	45	86	764
Pistoia	2	-	49	32	4	138	-	223	8	80	8	5	12	3	341
Firenze	290	53	975	532	352	261	17	2.190	480	309	258	92	94	1.407	5.120
Livorno	-	5	3	100	10	3	-	121	19	3	36	3	-	60	242
Pisa	12	-	4	1.337	17	9	-	1.367	20	..	11	-	16	8	1.434
Arezzo	40	..	253	-	-	57	-	310	58	127	8	4	6	1	554
Siena	67	18	16	57	9	119	-	219	4	116	14	29	14	108	571
Grosseto	80	8	7	81	14	129	1	240	10	118	18	1	11	99	577
Toscana	557	86	1.376	2.307	452	871	18	5.110	621	961	398	186	209	1.799	9.841
Perugia	51	34	30	24	-	19	..	107	16	85	115	4	9	20	407
Terni	-	..	-	49	35	24	4	112	8	14	4	2	1	9	150
Umbria	51	34	30	73	35	43	4	219	24	99	119	6	10	29	557

Tavola 5.8 segue - Ore di lavoro perdute per ramo di attività economica e per provincia - Anno 1984 (migliaia)

PROVINCIE E REGIONI	INDUSTRIE IN SENSO STRETTO								Costru- zioni e installa- zioni im- pianti	Com- mercio	Trasporti e comuni- cazioni	Credito e Assi- cur.	Servizi	Pubblica ammini- strazione	Totale
	Agri- cultura	Allimen- tari	Tessili, abbiglia- mento vestiario caizature	Metallur- e mec- caniche	Chimica e goma	Altre ind. manifatt. e ind. estrativa	Elettrici- tà gas e acqua	Totale							
Pesaro e Ur- bino	3	21	36	31	-	183	2	273	22	183	110	19	19	13	642
Ancona	..	46	77	326	..	116	2	567	..	129	70	3	28	50	847
Macerata	-	2	14	34	..	61	1	114	3	148	17	4	16	13	315
Ascoli Pice- no	-	1	20	16	25	-	..	62	-	158	43	3	6	4	276
Marche	3	70	147	407	27	360	5	1.016	25	618	240	29	69	80	2.080
Viterbo	-	1	-	41	4	96	-	142	40	81	45	3	12	7	330
Rieti	1	3	3	3	1	17	1	28	1	49	1	..	1	1	82
Roma	13	33	14	89	64	205	32	437	16	754	178	18	203	379	1.998
Latina	-	4	-	73	21	25	-	123	5	145	16	9	32	17	347
Frosinone	9	21	12	70	28	44	..	175	10	80	3	1	1	11	290
Lazio	23	62	29	276	118	387	33	905	72	1.109	243	31	249	415	3.047
L'Aquila	-	2	5	21	1	35	3	67	51	108	20	..	25	12	283
Teramo	14	2	34	28	3	97	7	171	21	172	9	10	84	31	512
Pescara	6	-	7	5	1	3	1	17	3	99	29	1	36	8	199
Chieti	14	-	19	213	..	60	-	292	6	124	14	3	38	22	513
Abruzzi	34	4	65	267	5	195	11	547	81	503	72	14	183	73	1.507
Isernia	1	2	1	6	-	8	3	20	1	23	1	2	4	2	54
Campobas- so	-	5	6	7	-	4	3	25	3	33	5	4	3	11	84
Molise	1	7	7	13	-	12	6	45	4	56	6	6	7	13	138
Caserta	1	5	-	15	9	22	1	52	3	13	2	1	5	10	87
Benevento	8	26	-	24	-	39	5	94	20	81	17	2	6	..	228
Napoli	-	8	-	141	20	4	5	178	16	-	303	-	13	61	571
Avellino	-	-	-	10	6	1	-	17	9	-	-	-	21	1	48
Salerno	3	7	34	92	15	22	5	175	34	238	83	2	56	24	615
Campania	12	46	34	282	50	88	16	516	82	332	405	5	101	96	1.459
Foggia	111	8	-	17	16	-	-	41	36	186	2	6	3	14	399
Bari	57	13	47	86	28	107	4	285	131	79	116	20	70	8	766
Taranto	93	19	-	294	4	6	..	323	15	143	27	12	21	15	649
Brindisi	20	-	-	21	63	120	4	208	2	260	13	3	7	48	561
Lecce	4	9	-	17	3	5	-	34	-	70	5	3	15	2	133
Puglia	285	49	47	435	114	238	8	891	184	738	163	44	116	87	2.508
Potenza	129	4	8	107	10	64	4	197	100	30	13	-	23	20	512
Matera	36	5	2	22	14	32	..	75	3	83	18	5	28	10	258
Basilicata	165	9	10	129	24	96	4	272	103	113	31	5	51	30	770
Cosenza	4	16	-	40	18	133	1	208	13	122	3	1	16	7	374
Catanzaro	12	2	-	25	16	75	10	128	69	178	51	13	106	41	598
Reggio di Calabria	29	5	-	13	8	47	-	73	24	3	12	6	15	27	189
Calabria	45	23	-	78	42	255	11	409	106	303	66	20	137	75	1.161
Trapani	-	-	-	-	-	..	-	..	1	-	16	1	18
Palermo	25	4	1	93	7	47	46	198	79	5	93	7	48	26	481
Messina	-	-	-	-	-	-	-	-	-	-	-	-	-	-	-
Agrigento	80	1	-	136	-	8	-	145	85	219	83	-	106	1	719
Caltanisset- ta	7	1	-	42	22	32	..	97	56	93	10	5	24	6	298
Enna	16	1	7	-	-	60	3	71	24	60	2	1	8	9	191
Catania	36	6	-	48	4	138	2	198	26	340	109	10	104	142	965
Ragusa	15	-	1	6	-	4	2	13	8	35	11	4	17	8	111
Siracusa	236	-	-	65	108	7	6	246	37	68	13	8	48	37	693
Sicilia	415	13	9	390	201	296	59	968	316	820	337	35	355	230	3.476
Sassari	-	-	-	-	-	-	-	-	-	-	-	-	-	7	7
Nuoro	-	-	6	-	-	16	3	25	9	88	8	10	1	2	143
Oristano	-	1	-	-	-	8	1	10	1	18	6	3	14	2	54
Cagliari	-	-	-	293	27	150	21	491	52	116	33	15	49	65	821
Sardegna	-	1	6	293	27	174	25	526	62	222	47	28	64	76	1.025
Italia	3.072	1.244	3.767	13.513	2.726	7.315	419	28.984	3.157	11.083	4.743	1.176	3.166	5.542	60.923

CAPITOLO 6 – INDICATORI DEL LAVORO NELLA GRANDE INDUSTRIA (a)

Tavola 6.1 – Indici dell'occupazione alle dipendenze (base: Anno 1980 = 100)

ANNI MESI	SECONDO LA NATURA DEI PRODOTTI									SECONDO LA DESTINAZIONE ECONOMICA DEI PRODOTTI			Comple- so indu- stria
	PRODOTTI DELLA TRASFORMAZIONE INDUSTRIALE									Industrie dei beni di inve- stimento	Industrie dei beni di con- sumo	Industrie dei beni interme- di	
	Prodotti ener- getici	Tessili, abbigli- pelli, cuo- e calzature	METALLURGICI E MECCANICI			Chimici e farma- ceutici	Altri pro- dotti indu- striali	Totale					
Prodotti in me- tallo	Macch. e appar. elet.	Costr. mezzi trasporto	Totale										
1972	89,6	126,3	92,8	103,1	91,0	97,3	114,2	106,1	102,4	97,3	103,4	103,3	100,9
1973	88,2	125,9	95,5	105,6	96,2	100,8	113,4	107,0	104,7	101,3	103,9	103,9	102,8
1974	91,6	125,1	98,8	108,3	96,1	102,7	115,5	109,4	106,5	102,4	108,5	105,5	104,7
1975	96,6	121,0	100,0	106,5	93,9	101,0	114,5	107,5	104,7	100,3	105,9	106,0	103,8
1976	99,4	117,3	100,3	104,8	93,6	100,2	112,0	105,0	103,2	99,2	104,0	105,2	102,6
1977	99,1	112,1	100,7	103,8	93,6	99,8	108,7	102,7	101,8	98,6	102,4	103,6	101,4
1978	98,8	106,4	99,5	102,5	94,9	99,5	105,0	101,1	100,6	98,6	100,7	101,7	100,3
1979	99,2	103,0	99,9	102,0	99,2	100,7	103,2	100,1	100,4	100,6	100,0	100,9	100,6
1980	100,0	100,0	100,0	100,0	100,0	100,0	100,0	100,0	100,0	100,0	100,0	100,0	100,0
1981	101,8	94,6	97,4	95,8	95,7	96,1	94,1	99,1	96,0	95,8	98,3	97,0	96,8
1982	101,3	88,6	93,2	90,8	91,0	91,4	87,9	95,3	91,3	91,1	94,5	92,7	92,4
1983	100,2	84,0	88,4	85,6	85,1	86,2	82,0	91,6	86,3	85,9	90,6	88,2	87,8
1984	99,2	79,5	80,1	81,2	79,6	80,7	76,5	87,2	81,1	81,2	86,3	82,9	83,0

INDICI DELL'OCCUPAZIONE ALLE DIPENDENZE IN TOTALE (b) – Medie annuali

1984 – Indici mensili													
Gennaio	99,5	81,2	84,9	82,9	81,8	83,2	78,3	89,0	83,4	83,1	87,8	85,3	85,0
Febbraio	99,4	81,0	84,6	82,7	81,5	82,9	78,0	88,5	83,1	82,8	87,3	85,1	84,7
Marzo	99,4	80,6	84,3	82,4	81,2	82,6	77,9	87,8	82,7	82,5	87,0	84,8	84,4
Aprile	99,4	80,3	84,0	82,1	80,8	82,2	77,6	87,5	82,4	82,1	86,7	84,6	84,1
Maggio	99,4	80,0	83,7	81,8	80,3	81,8	77,4	87,0	82,0	81,7	86,5	84,3	83,8
Giugno	99,4	79,6	80,8	81,3	79,7	80,8	76,6	86,9	81,2	81,2	86,3	83,2	83,1
Luglio	99,1	79,2	78,6	80,7	79,3	80,0	76,1	86,8	80,6	80,9	85,8	82,3	82,5
Agosto	99,0	78,9	77,3	80,5	79,0	79,6	75,8	88,0	80,4	80,7	87,0	81,7	82,4
Settembre	98,9	78,8	76,6	80,4	78,7	79,3	75,6	87,3	80,1	80,5	86,4	81,4	82,1
Ottobre	98,9	78,5	76,1	80,3	78,4	79,1	75,3	86,5	79,8	80,3	85,5	81,2	81,8
Novembre	98,9	78,0	75,6	79,7	78,0	78,6	74,9	85,7	79,3	79,8	84,6	80,8	81,3
Dicembre	99,0	77,5	74,3	79,1	77,0	77,7	74,4	85,1	78,5	79,0	84,1	80,1	80,6

DI CUI: INDICI DELL'OCCUPAZIONE OPERAIA (c) – Medie annuali

1972	90,8	133,5	94,7	111,5	94,5	101,5	125,1	110,1	108,1	104,4	107,2	108,2	106,4
1973	88,9	132,5	97,4	114,3	100,5	105,4	123,6	110,5	110,5	108,9	109,8	107,9	108,6
1974	93,1	130,7	100,8	116,3	99,4	106,5	125,3	112,8	111,7	108,9	112,2	110,0	109,9
1975	98,2	125,3	101,6	112,3	95,9	103,8	122,7	109,8	108,6	104,8	108,2	109,6	107,5
1976	100,7	120,4	101,4	109,5	95,1	102,2	118,5	106,9	106,2	102,9	105,5	108,0	105,5
1977	99,8	114,3	101,4	107,1	94,6	101,1	113,2	104,1	104,0	101,0	103,3	105,6	103,5
1978	99,0	107,8	99,8	104,2	95,4	99,9	107,5	102,1	101,7	99,9	101,1	102,7	101,4
1979	99,1	103,6	100,3	102,9	100,1	101,2	104,1	100,7	101,7	101,7	100,1	101,4	101,4
1980	100,0	100,0	100,0	100,0	100,0	100,0	100,0	100,0	100,0	100,0	100,0	100,0	100,0
1981	100,9	94,3	97,0	94,6	94,1	94,9	92,9	98,6	95,2	94,6	97,6	96,1	95,5
1982	99,1	87,7	93,0	88,4	88,7	89,4	85,3	94,3	89,6	88,9	93,1	91,0	90,3
1983	97,2	82,4	88,2	82,7	82,3	83,5	78,4	90,5	84,1	83,0	88,8	86,1	85,0
1984	95,0	77,5	79,5	77,2	76,3	77,1	71,9	85,7	78,3	77,4	83,8	80,1	79,3

1984 – Indici mensili

Gennaio	96,0	79,3	84,8	79,4	78,6	80,0	74,2	87,6	80,8	79,5	85,6	83,1	81,8
Febbraio	95,8	79,1	84,4	79,1	78,3	79,7	73,9	87,1	80,5	79,2	85,1	82,8	81,5
Marzo	95,7	78,8	84,1	78,7	77,9	79,3	73,6	86,3	80,1	78,8	84,6	82,4	81,1
Aprile	95,7	78,5	83,8	78,3	77,5	78,9	73,3	85,9	79,7	78,4	84,2	82,1	80,7
Maggio	95,6	78,2	83,5	77,9	76,9	78,5	73,0	85,5	79,3	78,0	84,0	81,7	80,3
Giugno	95,4	77,7	80,3	77,3	76,3	77,4	72,1	85,4	78,4	77,5	83,8	80,4	79,5
Luglio	94,7	77,2	77,8	76,6	75,9	76,4	71,5	85,2	77,6	77,1	83,2	79,3	78,7
Agosto	94,6	76,9	76,4	76,5	75,6	75,9	71,1	87,0	77,5	76,9	84,9	78,6	78,6
Settembre	94,3	76,8	75,7	76,2	75,2	75,5	70,8	86,1	77,1	76,6	84,2	78,2	78,2
Ottobre	94,2	76,5	75,2	76,0	74,9	75,2	70,4	85,1	76,7	76,4	83,1	77,9	77,8
Novembre	93,9	76,0	74,7	75,3	74,5	74,6	69,9	84,0	76,1	75,8	81,9	77,4	77,2
Dicembre	94,1	75,5	73,5	74,5	73,5	73,6	69,4	83,4	75,3	74,9	81,4	76,7	76,5

(a) Cfr. pag. 16 delle Avvertenze. – (b) Dirigenti, impiegati, intermedi, operai e apprendisti. – (c) Compresi gli apprendisti.

Tavola 6.2 – Tassi di rotazione dei dipendenti (a) (per mille dipendenti)

ANNI MESI	SECONDO LA NATURA DEI PRODOTTI									SECONDO LA DESTINAZIONE ECONOMICA DEI PRODOTTI				Comple- so indu- stria
	PRODOTTI DELLA TRASFORMAZIONE INDUSTRIALE									Totale	Industrie dei beni di invest- imento	Industrie dei beni di con- sumo	Industrie dei beni intermedi- ari	
	Prodotti ener- getici	Tessili, abbigli, pelli, cuoio e calzature	METALLURGICI E MECCANICI			Chimici e farma- ceutici	Altri pro- dotti indu- striali	Totale	Totale					
Prodotti in me- tallo			Macch. e appar. elet.	Costr. mezzi trasporto										
TASSI DI INGRESSO DEI DIPENDENTI														
Medie annuali														
1972	4,3	8,4	8,7	9,5	12,7	10,3	5,1	13,6	10,0	11,6	12,8	6,5	9,5	
1973	8,9	10,7	8,1	12,0	14,3	12,0	8,1	15,9	12,0	13,0	15,9	8,9	11,7	
1974	9,6	7,3	9,5	8,9	9,5	9,2	8,5	13,4	9,6	9,4	11,6	8,8	9,6	
1975	8,4	3,9	3,9	4,2	5,2	4,5	4,6	5,9	4,6	5,3	4,8	4,8	5,0	
1976	5,9	5,5	6,3	5,4	7,0	6,1	4,9	6,1	5,9	6,0	6,1	5,8	5,9	
1977	3,7	4,6	4,0	5,8	6,4	5,7	4,2	5,0	5,3	5,8	5,8	4,4	5,2	
1978	4,0	4,5	4,6	5,2	8,7	6,2	3,4	5,8	5,7	6,9	5,8	4,3	5,5	
1979	4,4	5,3	5,2	5,7	8,8	6,6	4,4	7,1	6,4	7,0	7,3	5,0	6,2	
1980	5,1	5,4	5,7	5,5	5,8	5,6	3,9	8,0	5,8	5,4	7,2	5,5	5,7	
1981	3,8	3,3	3,0	3,9	4,8	4,1	4,3	7,9	4,6	4,5	7,3	3,6	4,5	
1982	2,2	3,9	2,1	3,7	4,6	3,7	3,0	6,0	4,0	4,2	6,0	2,7	3,8	
1983	2,5	3,8	1,3	3,6	2,1	2,6	3,3	6,6	3,4	3,0	6,8	2,5	3,3	
1984	3,1	3,1	2,1	4,0	2,2	3,1	4,2	6,8	3,8	3,3	6,9	2,9	3,7	
1984 – Tassi mensili														
Gennaio	1,8	4,9	1,4	6,3	5,6	5,1	4,7	5,6	5,2	6,1	5,4	3,3	4,8	
Febbraio	2,5	3,6	0,8	3,3	1,6	2,3	3,2	4,7	2,8	2,6	4,5	2,4	2,8	
Marzo	4,7	3,8	1,4	3,8	1,7	2,6	3,8	5,0	3,2	2,8	6,5	2,8	3,4	
Aprile	3,3	3,6	1,1	3,2	1,6	2,3	3,6	3,5	2,7	2,7	4,0	2,3	2,8	
Maggio	2,5	2,8	1,1	3,5	1,7	2,4	6,3	6,1	3,4	2,8	5,1	3,0	3,3	
Giugno	2,8	3,4	1,8	4,2	1,9	3,0	3,0	7,4	3,7	3,6	7,2	2,4	3,6	
Luglio	3,4	2,1	4,5	5,0	3,1	4,3	12,4	8,6	5,6	3,9	9,7	5,0	5,3	
Agosto	1,5	1,0	2,2	3,1	0,5	2,1	1,8	24,2	5,5	2,3	22,3	1,5	5,0	
Settembre	2,8	3,7	1,9	5,1	2,0	3,5	2,6	6,4	3,8	3,6	7,1	2,7	3,8	
Ottobre	2,9	3,0	2,9	4,7	3,1	3,8	3,9	5,7	4,1	4,1	5,4	3,2	3,9	
Novembre	2,8	2,7	4,0	3,6	2,7	3,4	2,7	2,4	3,1	3,4	2,1	3,1	3,1	
Dicembre	5,9	2,4	2,4	2,7	1,3	2,2	2,5	2,5	2,3	2,3	3,2	3,0	2,8	
TASSI DI USCITA DEI DIPENDENTI														
Medie annuali														
1972	8,8	11,2	5,3	9,4	8,6	8,4	6,8	13,8	9,3	9,0	13,3	7,7	9,2	
1973	7,4	9,2	6,3	9,6	11,3	9,6	7,6	14,3	10,0	10,5	13,8	7,5	9,8	
1974	5,4	9,2	6,6	8,5	11,7	9,2	6,9	12,1	9,4	10,2	11,3	7,2	9,0	
1975	4,6	7,7	4,3	6,7	6,7	6,3	6,7	8,2	6,7	7,3	7,3	5,7	6,6	
1976	5,0	8,2	5,3	6,6	6,7	6,4	7,0	8,1	6,9	6,6	7,4	6,6	6,7	
1977	4,3	10,9	5,0	6,6	6,4	6,3	7,6	6,7	6,9	6,4	7,2	6,6	6,6	
1978	4,0	8,1	5,1	6,5	6,2	6,3	5,9	7,1	6,4	6,2	7,1	5,8	6,2	
1979	3,9	8,1	4,6	6,4	5,7	5,8	5,7	7,7	6,3	6,0	7,7	5,5	6,1	
1980	3,6	8,7	6,2	8,0	7,4	7,5	7,5	7,4	7,6	7,4	7,5	6,9	7,2	
1981	3,1	9,2	6,8	8,5	9,8	8,6	10,4	10,4	9,1	9,1	10,0	7,4	8,5	
1982	3,3	9,1	5,4	8,4	8,9	8,0	8,2	9,5	8,3	8,5	9,6	6,5	7,8	
1983	3,5	7,6	6,3	8,1	7,7	7,6	9,7	9,8	8,1	7,6	10,5	6,7	7,6	
1984	3,7	7,4	13,6	8,2	7,7	9,0	8,9	10,7	9,2	7,6	10,6	8,7	8,5	
1984 – Tassi mensili														
Gennaio	3,2	9,7	7,1	9,4	10,8	9,4	11,2	7,4	9,3	9,8	8,1	7,7	8,6	
Febbraio	3,7	6,1	4,8	6,3	5,1	5,6	6,6	9,9	6,4	5,7	9,7	5,2	6,1	
Marzo	4,3	9,2	5,2	6,8	5,8	6,2	5,7	13,2	7,5	6,5	10,2	6,8	7,2	
Aprile	2,8	6,8	4,2	7,5	6,9	6,7	6,9	7,1	6,8	7,1	7,5	5,2	6,3	
Maggio	2,8	6,0	4,7	6,9	8,3	6,9	9,4	11,3	7,8	7,2	7,8	7,0	7,2	
Giugno	3,1	8,7	36,7	10,1	9,0	14,9	12,8	8,9	13,3	9,3	9,8	15,2	12,0	
Luglio	6,9	7,6	32,3	11,8	7,9	14,4	18,7	9,7	13,5	7,9	15,1	16,1	12,7	
Agosto	2,4	4,4	19,0	5,0	4,3	7,4	5,6	10,2	7,4	4,3	8,7	8,5	6,9	
Settembre	3,4	5,3	10,8	6,4	6,1	7,1	5,3	14,6	8,0	6,0	13,8	6,7	7,5	
Ottobre	3,2	6,8	9,0	6,3	6,6	6,9	7,4	14,6	8,2	6,1	15,3	6,3	7,6	
Novembre	3,4	8,7	10,4	10,6	7,7	9,6	8,4	11,5	9,7	9,5	12,4	7,8	9,2	
Dicembre	5,3	9,2	19,3	10,8	14,2	13,5	9,2	9,3	12,1	11,9	9,2	11,5	11,3	

(a) Dirigenti, impiegati, intermedi, operai e apprendisti.

Tavola 6.4 – Regime medio settimanale degli orari di lavoro e incidenza delle ore di lavoro straordinario sul totale delle ore lavorate mensilmente dagli operai (a)

ANNI MESI	SECONDO LA NATURA DEI PRODOTTI									SECONDO LA DESTINAZIONE ECONOMICA DEI PRODOTTI			Comple- so Indu- stria
	PRODOTTI DELLA TRASFORMAZIONE INDUSTRIALE												
	Prodotti ener- getici	Tessili, abbigli- pelli, culo e calzature	METALLURGICI E MECCANICI				Chimici e farma- ceutici	Altri prodotti indu- striali	Totale	Industrie dei beni di inve- stimento	Industrie dei beni di con- sumo	Industrie dei beni interme- diari	
			Prodotti in me- tallo	Macch. e appar. elet.	Costr. mezzi trasporto	Totale							
REGIME MEDIO SETTIMANALE DEGLI ORARI DI LAVORO DEGLI OPERAI – Medie annuali – Ore e centesimi di ora													
1972	40,10	40,17	40,20	41,05	40,46	40,69	39,99	41,19	40,62	40,75	40,97	40,31	40,59
1973	40,09	39,03	39,99	39,98	40,08	40,01	39,66	40,26	39,90	40,12	39,67	39,84	39,91
1974	40,02	38,86	40,13	40,00	39,86	39,97	39,11	40,12	39,77	39,93	39,98	39,60	39,79
1975	39,97	37,56	39,80	38,80	39,66	39,28	37,95	38,83	38,87	39,50	38,69	38,64	38,95
1976	39,94	38,51	39,50	39,56	39,82	39,64	38,39	39,10	39,31	39,65	39,26	39,16	39,36
1977	39,94	37,26	39,70	39,70	39,67	39,69	38,40	39,15	39,24	39,74	38,75	39,04	39,28
1978	39,94	37,10	39,77	39,49	39,49	39,55	38,09	39,00	39,08	39,60	38,61	38,92	39,14
1970	39,95	37,49	39,71	39,76	39,83	39,77	39,97	39,35	39,31	39,80	39,03	39,10	39,35
1980	40,01	36,99	39,46	39,37	39,44	29,42	37,39	39,41	38,99	39,39	39,00	38,82	39,07
1981	39,75	35,95	38,76	37,15	36,17	37,10	37,75	38,38	37,24	36,39	38,43	38,24	37,50
1982	39,96	35,91	38,09	36,68	35,10	36,35	37,61	37,48	36,59	35,94	38,15	37,49	36,94
1983	39,84	35,30	36,38	36,78	34,76	35,88	35,83	36,80	35,97	35,62	38,07	36,58	36,39
1984	39,65	35,61	37,56	36,41	34,92	36,07	34,86	36,77	36,05	35,75	37,38	36,80	36,45
1984 – VALORI MENSILI													
Gennaio	40,10	34,86	36,94	35,95	35,92	36,16	35,25	36,54	36,05	35,91	37,49	36,73	36,51
Febbraio	39,62	36,47	37,25	36,68	35,87	36,48	34,71	36,58	36,36	36,18	38,23	36,66	36,67
Marzo	39,40	35,23	36,74	36,16	34,60	35,70	34,44	35,89	35,59	35,00	38,43	36,15	36,01
Aprile	39,61	34,83	37,15	26,75	35,80	36,47	35,06	37,16	36,33	35,90	38,19	36,94	36,70
Maggio	39,57	35,22	37,32	37,25	34,37	36,10	35,21	36,82	36,06	35,77	37,34	36,84	36,46
Giugno	39,60	35,28	37,58	35,38	33,35	35,01	35,48	37,39	35,44	34,83	35,76	36,97	35,90
Luglio	39,62	35,23	37,37	36,92	34,75	36,15	34,86	37,33	36,17	35,68	38,30	36,82	36,56
Agosto	39,66	35,19	37,82	36,97	34,59	36,28	34,87	36,70	36,15	35,68	38,12	36,82	36,54
Settembre	39,62	36,64	38,32	35,90	34,80	35,95	35,31	36,94	36,11	35,79	36,65	37,12	36,50
Ottobre	39,63	35,75	38,19	36,20	34,99	36,16	33,89	37,08	36,09	36,13	36,06	36,97	36,50
Novembre	39,58	36,10	38,34	37,24	35,07	36,64	34,65	36,98	36,51	36,27	37,75	37,07	36,83
Dicembre	39,75	36,54	38,04	35,50	34,82	35,75	34,55	35,78	35,73	35,84	36,14	36,53	36,19
INCIDENZA DELLE ORE DI LAVORO STRAORDINARIO SUL TOTALE DELLE ORE LAVORATE MENSILMENTE PER OPERAIO – Medie annuali													
1972	7,8	3,4	3,5	3,6	6,2	4,5	1,6	4,7	4,1	5,4	4,2	3,6	4,3
1973	7,8	4,0	4,4	4,0	5,8	4,7	1,6	5,1	4,4	5,2	4,5	4,2	4,6
1974	6,6	3,6	4,5	3,9	4,9	4,3	1,6	3,9	3,9	4,6	3,9	3,8	4,1
1975	5,8	2,4	3,1	2,3	3,1	2,7	1,1	2,9	2,5	2,8	2,9	2,8	2,8
1976	4,9	2,5	3,4	2,5	2,9	2,8	1,3	2,8	2,6	2,6	2,9	2,9	2,8
1977	4,4	2,6	3,3	2,6	2,9	2,8	1,2	2,5	2,6	2,6	2,7	2,9	2,7
1978	4,7	2,3	2,8	2,5	2,9	2,7	1,4	2,5	2,5	2,6	2,9	2,8	2,7
1979	5,1	2,5	3,1	2,4	3,1	2,8	1,6	2,7	2,7	2,7	3,0	3,0	2,9
1980	5,5	2,5	4,1	2,7	3,6	3,3	1,5	2,9	3,0	3,1	3,2	3,4	3,2
1981	6,2	1,9	3,3	2,4	3,3	2,9	1,3	2,8	2,7	2,9	2,9	3,1	3,0
1982	4,9	2,0	3,6	2,3	2,6	2,7	1,5	2,5	2,5	2,5	2,6	3,0	2,8
1983	5,2	1,8	3,6	2,7	3,0	3,0	1,7	2,8	2,7	2,9	2,8	3,2	3,0
1984	6,2	2,3	4,3	3,1	2,9	3,3	2,0	3,1	3,0	3,0	3,2	3,8	3,4
1984 – VALORI MENSILI													
Gennaio	5,7	1,8	3,0	2,6	2,2	2,6	1,5	2,8	2,5	2,4	2,8	3,1	2,8
Febbraio	5,4	1,9	3,3	2,5	2,3	2,6	1,6	2,5	2,4	2,4	2,5	3,2	2,8
Marzo	5,6	2,6	3,5	2,8	2,7	2,9	1,6	2,9	2,8	2,7	3,0	3,4	3,1
Aprile	6,1	2,4	4,0	3,4	3,0	3,4	2,1	3,5	3,2	3,2	3,7	3,7	3,5
Maggio	6,0	2,9	3,7	2,9	3,0	3,1	1,9	2,6	2,9	3,0	3,3	3,5	3,2
Giugno	6,1	2,3	3,9	3,1	3,2	3,3	2,0	3,0	3,0	3,1	3,0	3,7	3,4
Luglio	6,4	2,3	5,0	2,9	2,7	3,2	2,4	3,1	3,1	2,8	3,0	4,1	3,4
Agosto	7,6	2,4	6,4	4,0	3,9	4,7	2,8	4,3	4,3	4,1	4,3	5,2	4,7
Settembre	6,7	2,5	5,0	3,3	3,3	3,7	2,5	3,7	3,5	3,4	3,5	4,4	3,9
Ottobre	6,0	2,0	4,5	2,9	2,7	3,2	2,2	2,8	2,9	2,9	2,7	3,8	3,3
Novembre	6,4	2,2	4,7	3,2	2,7	3,4	1,7	2,9	3,1	3,1	3,0	3,9	3,5
Dicembre	6,6	2,7	5,2	4,1	3,8	4,3	2,4	3,7	3,9	4,1	4,0	4,4	4,2

(a) Compresi gli apprendisti.



Tavola illustrata n.4 - Indicatori del lavoro nella grande industria



Tavola illustrata n.5 - Valore dei consumi delle famiglie per condizione socio-economica del capo famiglia - media mensile per componente - anno 1984

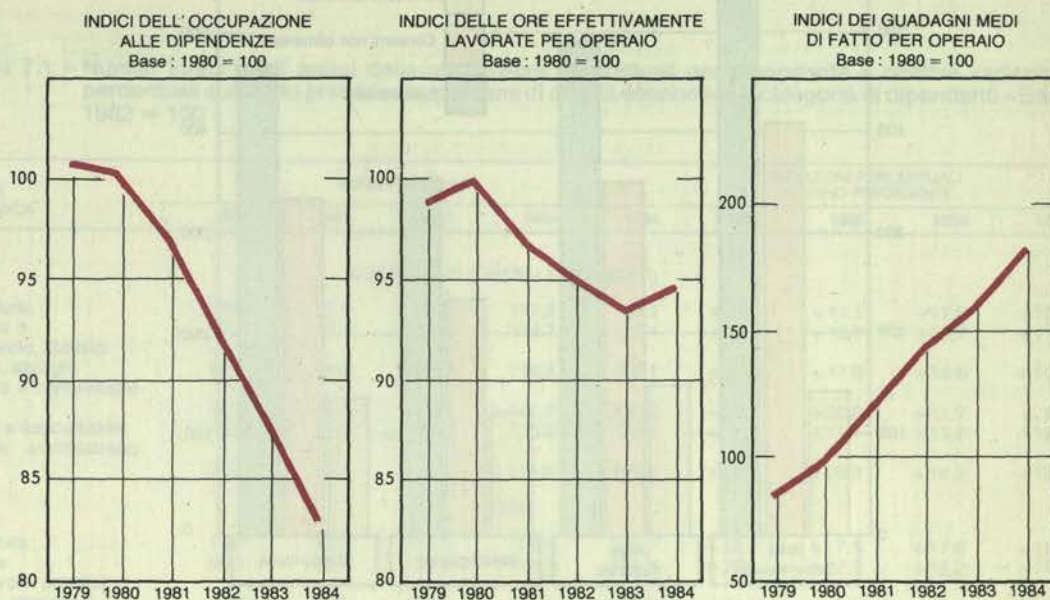

Tavola illustrata n.6 - Valore dei consumi delle famiglie per ripartizione territoriale - media mensile per componente - anno 1984

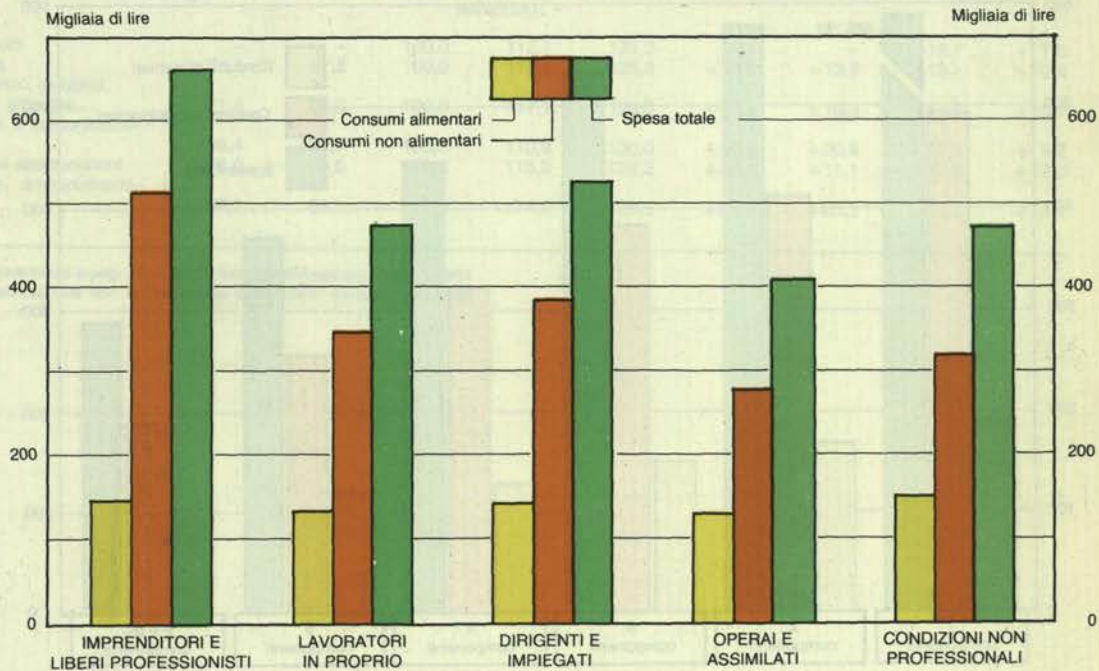

Tavola illustrata n.7 - Valore dei consumi delle famiglie per ampiezza della famiglia - media mensile per componente - anno 1984

CAPITOLO 7 – RETRIBUZIONI CONTRATTUALI (a)

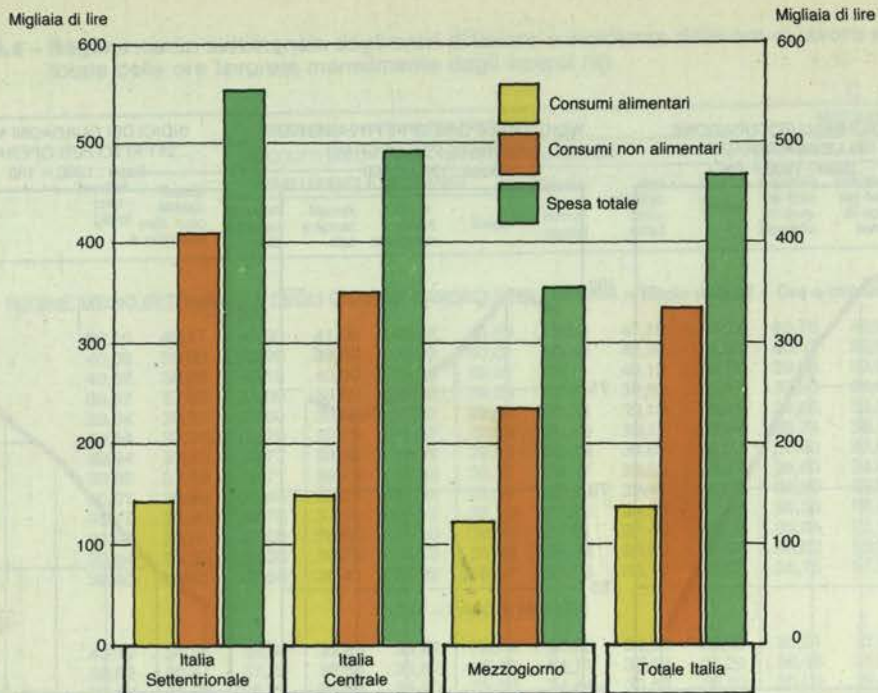
Tavola 7.1 – Numeri indici medi annui delle retribuzioni contrattuali per dipendente e relative variazioni percentuali sull'anno precedente, per rami di attività economica e categoria di dipendenti – Base 1982 = 100

RAMI DI ATTIVITÀ ECONOMICA	NUMERI INDICI (b)					VARIAZIONI PERCENTUALI SU ANNO PRECEDENTE			
	1980	1981	1982	1983	1984	1981	1982	1983	1984
COMPLESSO (OPERAI E IMPIEGATI)									
Agricoltura	70,0	85,4	100,0	117,5	130,3	+22,0	+17,1	+17,5	+10,9
Industria	70,1	85,7	100,0	114,7	127,4	+22,3	+16,7	+14,7	+11,1
Commercio, pubblici esercizi, alberghi	69,9	84,8	100,0	116,8	129,1	+21,3	+17,9	+16,8	+10,5
Trasporti e comunicazioni	68,3	83,3	100,0	111,7	120,8	+22,0	+20,0	+11,7	+ 8,1
Credito e assicurazioni	76,0	90,0	100,0	115,0	129,2	+18,4	+11,1	+15,0	+12,3
Pubblica amministrazione	66,1	83,1	100,0	114,2	129,5	+25,7	+20,3	+14,2	+13,4
OPERAI									
Agricoltura	70,0	85,4	100,0	117,8	130,7	+22,0	+17,1	+17,8	+11,0
Industria	69,3	85,3	100,0	115,2	128,1	+23,1	+17,2	+15,2	+11,2
Commercio, pubblici esercizi, alberghi	68,8	83,7	100,0	116,4	128,5	+21,7	+19,5	+16,4	+10,4
Trasporti e comunicazioni	68,2	84,0	100,0	112,5	121,7	+23,2	+19,0	+12,5	+ 8,2
Credito e assicurazioni	-	-	-	-	-	-	-	-	-
Pubblica amministrazione	-	-	-	-	-	-	-	-	-
IMPIEGATI									
Agricoltura	-	-	100,0	112,7	121,2	-	-	+12,7	+ 7,5
Industria	74,1	87,8	100,0	113,1	125,3	+18,5	+13,9	+13,1	+10,8
Commercio, pubblici esercizi, alberghi	71,4	86,0	100,0	117,1	129,6	+20,4	+16,3	+17,1	+10,7
Trasporti e comunicazioni	68,4	82,7	100,0	110,9	120,0	+20,9	+20,9	+10,9	+ 8,2
Credito e assicurazioni	76,0	90,0	100,0	115,0	129,2	+18,4	+11,1	+15,0	+12,3
Pubblica amministrazione	66,1	83,1	100,0	114,2	129,5	+25,7	+20,3	+14,2	+13,4

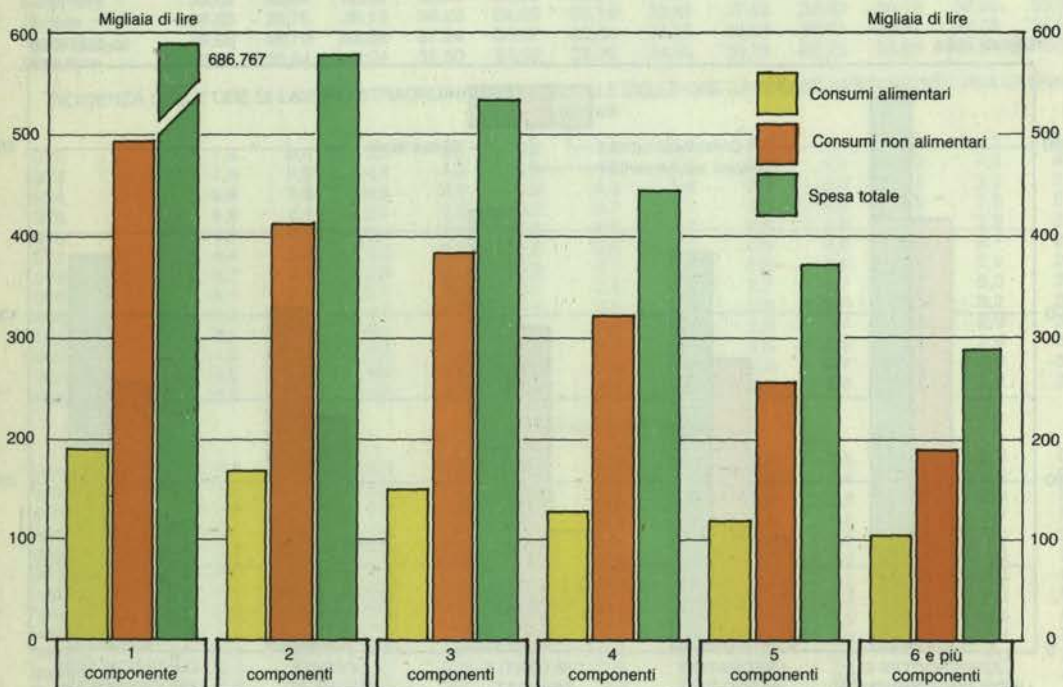
(a) Cfr. Avvertenze a pag. 17. - (b) Gli indici relativi agli anni 1980 e 1981 sono quelli calcolati con la precedente base 1975, ricondotti alla base 1982.

Tavola 7.2 - Numeri indici medi annui delle retribuzioni contrattuali per dipendente e relative variazioni percentuali sull'anno precedente, per rami di attività economica, gruppi di contratti, contratti e categoria di dipendenti - Base 1982 = 100

RAMI DI ATTIVITÀ ECONOMICA, GRUPPI DI CONTRATTI E CONTRATTI	NUMERI INDICI (a)					VARIAZIONI PERCENTUALI SU ANNO PRECEDENTE			
	1980	1981	1982	1983	1984	1981	1982	1983	1984
COMPLESSO (OPERAI E IMPIEGATI)									
Agricoltura	70,0	85,4	100,0	117,5	130,3	+22,0	+17,1	+17,5	+10,9
Industria	70,1	85,7	100,0	114,7	127,4	+22,3	+16,7	+14,7	+11,1
Petroliera	75,6	89,4	100,0	109,7	119,4	+18,3	+11,9	+ 9,7	+ 8,8
Elettrica	71,2	87,6	100,0	114,9	128,4	+23,0	+14,2	+14,9	+11,7
Gas	72,6	87,9	100,0	114,8	125,3	+21,1	+13,8	+14,8	+ 9,1
Acqua	-	-	100,0	114,2	123,7	-	-	+14,2	+ 8,3
Mineraria	73,1	86,3	100,0	112,7	123,9	+18,1	+15,9	+12,7	+ 9,9
Lav. minerali non metalliferi	70,8	85,8	100,0	115,2	128,6	+21,2	+16,6	+15,2	+11,6
- Laterizi	70,5	85,4	100,0	114,9	128,7	+21,1	+17,1	+14,9	+12,0
- Cemento, calce e gesso	71,4	86,4	100,0	114,2	127,0	+21,0	+15,7	+14,2	+11,2
- Manufatti in cemento	70,2	85,3	100,0	115,3	129,6	+21,5	+17,2	+15,3	+12,4
- Lapidei	72,0	86,3	100,0	115,3	129,9	+20,0	+15,9	+15,3	+12,7
- Vetro	70,6	85,0	100,0	114,9	127,4	+20,4	+17,6	+14,9	+10,9
- Ceramiche	70,6	86,6	100,0	115,7	127,8	+22,7	+15,5	+15,7	+10,5
Chimica	73,9	87,2	100,0	113,2	126,0	+18,0	+14,7	+13,2	+11,3
- Chimica e farmaceutica	73,8	87,0	100,0	113,2	125,9	+17,9	+14,9	+13,2	+11,2
- Saponeria e prodotti d'igiene	73,5	86,9	100,0	113,3	126,5	+18,2	+15,1	+13,3	+11,7
- Fibre chimiche	71,3	85,5	100,0	113,5	126,6	+19,9	+17,0	+13,5	+11,5
- Metallmeccanica	70,7	86,8	100,0	114,7	128,3	+22,8	+15,2	+14,7	+11,9
- Siderurgica	70,7	86,8	100,0	114,6	127,7	+22,8	+15,2	+14,6	+11,4
- Fonderia di seconda fusione	70,5	86,4	100,0	114,9	128,7	+22,6	+15,7	+14,9	+12,0
- Meccanica generale	70,5	86,8	100,0	114,7	128,5	+23,1	+15,2	+14,7	+12,0
- Elettromeccanica ed elettronica	71,2	86,7	100,0	114,6	128,3	+21,8	+15,3	+14,6	+12,0
- Auto-Avio	71,0	86,7	100,0	114,8	128,2	+22,1	+15,3	+14,8	+11,7
- Cantieristica	70,5	86,7	100,0	114,5	127,3	+23,0	+15,3	+14,5	+11,2
Alimentare	69,1	85,6	100,0	113,8	127,1	+23,9	+16,8	+13,8	+11,7
- Olearia e margarina	72,3	86,2	100,0	113,2	126,8	+19,2	+16,0	+13,2	+12,0
- Conserve animali	-	-	100,0	113,8	127,0	-	-	+13,8	+11,6
- Lattiero casearia	68,6	85,4	100,0	113,8	127,1	+24,5	+17,1	+13,8	+11,7
- Conserve vegetali	-	-	100,0	114,2	127,6	-	-	+14,2	+11,7
- Molitoria e pastificaz. ne	68,4	85,3	100,0	114,1	127,6	+24,7	+17,2	+14,1	+11,8
- Saccarifera	70,5	85,4	100,0	112,5	124,5	+21,1	+17,1	+12,5	+10,7
- Dolciaria	68,9	85,8	100,0	113,8	127,2	+24,5	+16,6	+13,8	+11,8
Monopoli di stato	-	-	100,0	111,0	124,2	-	-	+11,0	+11,9
Tessile	68,2	85,2	100,0	115,9	128,6	+24,9	+17,4	+15,9	+11,0
- Lana	68,3	85,1	100,0	115,9	128,5	+24,6	+17,5	+15,9	+10,9
- Cotone	67,8	85,0	100,0	115,9	128,7	+25,4	+17,6	+15,9	+11,0
- Seta	68,8	85,8	100,0	115,6	128,4	+24,7	+16,6	+15,6	+11,1
- Lino e canapa	67,9	84,0	100,0	116,1	129,0	+23,7	+19,0	+16,1	+11,1
- Maglieria e calzetteria	68,3	85,0	100,0	115,9	128,6	+24,5	+17,6	+15,9	+11,0
Conciaria	69,7	84,8	100,0	116,2	128,6	+21,7	+17,9	+16,2	+10,7
Pelli e cuoio	70,0	85,0	100,0	113,7	128,0	+21,4	+17,6	+13,7	+12,6
Calzature	69,9	84,8	100,0	117,3	127,7	+21,3	+17,9	+17,3	+ 8,9
Confezioni in serie	68,0	85,1	100,0	115,9	128,6	+25,1	+17,5	+15,9	+11,0
Legno	69,8	84,4	100,0	115,5	129,6	+20,9	+18,5	+15,5	+12,2
Carta e cartotecnica	71,4	85,2	100,0	113,5	125,7	+19,3	+17,4	+13,5	+10,7
Grafica ed editoriale	-	-	100,0	114,7	126,2	-	-	+14,7	+10,0
- Grafica	74,5	87,0	100,0	114,0	126,0	+16,8	+14,9	+14,0	+10,5
- Editoria giornali	-	-	100,0	117,5	126,1	-	-	+17,5	+ 7,3
- Giornalisti	-	-	100,0	117,5	129,4	-	-	+17,5	+10,1
Gomma e materie plastiche	-	-	100,0	112,1	121,2	-	-	+12,1	+ 8,1
Edilizia	69,0	84,4	100,0	114,7	126,0	+22,6	+18,2	+14,7	+ 9,9

(a) Cfr. nota (b) a pag. 107.

Tavola 7.2 segue – Numeri indici medi annui delle retribuzioni contrattuali per dipendente e relative variazioni percentuali sull'anno precedente, per rami di attività economica, gruppi di contratti, contratti e categoria di dipendenti – Base 1982 = 100

RAMI DI ATTIVITÀ ECONOMICA, GRUPPI DI CONTRATTI E CONTRATTI	NUMERI INDICI (a)					VARIAZIONI PERCENTUALI SU ANNO PRECEDENTE			
	1980	1981	1982	1983	1984	1981	1982	1983	1984
COMPLESSO (OPERAI E IMPIEGATI)									
Attività terziarie	-	-	100,0	114,5	125,9	-	-	+14,5	+10,0
Commercio, pubblici esercizi, alberghi	69,9	84,8	100,0	116,8	129,1	+21,3	+17,9	+16,8	+10,5
Commercio	71,2	86,2	100,0	117,3	129,8	+21,1	+16,0	+17,3	+10,7
Pubblici esercizi e alberghi	65,8	80,0	100,0	115,3	127,2	+21,6	+25,0	+15,3	+10,3
- Pubblici esercizi	65,7	80,1	100,0	115,4	127,4	+21,9	+24,8	+15,4	+10,4
- Alberghi	66,0	79,8	100,0	115,1	126,7	+20,9	+25,3	+15,1	+10,1
Trasporti e comunicazioni	68,3	83,3	100,0	111,7	120,8	+22,0	+20,0	+11,7	+ 8,1
Trasporti	68,6	84,7	100,0	111,3	120,9	+23,4	+18,1	+11,3	+ 8,6
- Trasporti terrestri	68,4	84,8	100,0	111,1	120,7	+24,0	+17,9	+11,1	+ 8,6
- Ferrovie dello Stato	66,3	85,4	100,0	108,9	116,5	+28,8	+17,1	+ 8,9	+ 7,0
- Autoferrotramvie	66,7	81,5	100,0	114,0	122,3	+22,2	+22,7	+14,0	+ 7,3
- Ferrovie in concessione	-	-	100,0	114,3	122,7	-	-	+14,3	+ 7,3
- Trasporti municipalizzati	-	-	100,0	113,9	122,1	-	-	+13,9	+ 7,2
- Autolinee in concessione	-	-	100,0	114,4	122,9	-	-	+14,4	+ 7,4
- Trasporto merci su strada	74,0	87,1	100,0	111,9	126,9	+17,7	+14,8	+11,9	+13,4
- Trasporti marittimi	67,5	83,7	100,0	113,4	121,9	+24,0	+19,5	+13,4	+ 7,5
- Trasporti aerei	74,1	85,9	100,0	112,0	122,0	+15,9	+16,4	+12,0	+ 8,9
Comunicazioni	67,7	80,6	100,0	112,4	120,7	+19,1	+24,1	+12,4	+ 7,4
- Poste e telegrafi di Stato	-	-	100,0	110,2	119,6	-	-	+10,2	+ 8,5
- Aziende di Stato Servi. telefonici	-	-	100,0	109,7	119,2	-	-	+ 9,7	+ 8,7
- Telefoni in concessione	70,3	81,5	100,0	118,1	123,8	+15,9	+22,7	+18,1	+ 4,8
Credito e assicurazioni	76,0	90,0	100,0	115,0	129,2	+18,4	+11,1	+15,0	+12,3
Credito	75,8	90,0	100,0	115,4	130,0	+18,7	+11,1	+15,4	+12,7
Assicurazioni	76,5	90,3	100,0	111,8	122,1	+18,0	+10,7	+11,8	+ 9,2
Servizi privati di pulizia e lavanderia	-	-	100,0	115,1	128,1	-	-	+15,1	+11,3
Pulizia locali	-	-	100,0	115,4	130,2	-	-	+15,4	+12,8
Lavanderia e tintoria	-	-	100,0	114,8	126,2	-	-	+14,8	+ 9,9
Pubblica amministrazione	66,1	83,1	100,0	114,2	129,5	25,7	+20,3	+14,2	+13,4
Stato	-	-	100,0	113,5	128,0	-	-	+13,5	+12,8
- Impiegati civili	63,5	81,9	100,0	114,6	132,1	29,0	+22,1	+14,6	+15,3
- Magistrati	-	-	100,0	109,0	143,8	-	-	+ 9,0	+31,9
- Forze dell'ordine	-	-	100,0	109,2	127,4	-	-	+ 9,2	+16,7
- Difesa Militari	-	-	100,0	120,9	131,6	-	-	+20,9	+ 8,9
- Università	-	-	100,0	113,9	125,2	-	-	+13,9	+ 9,9
- Scuola	-	-	100,0	113,3	126,8	-	-	+13,3	+11,9
Regioni	-	-	100,0	109,7	122,0	-	-	+ 9,7	+11,2
Province e comuni	-	-	100,0	114,8	131,8	-	-	+14,8	+14,8
Sicurezza sociale obbligatoria	-	-	100,0	115,9	132,9	-	-	+15,9	+14,7
Servizi sanitari pubblici: ospedali	68,0	88,4	100,0	116,6	132,8	+30,0	+13,1	+16,6	+13,9
Stato e aziende autonome	-	-	100,0	112,6	125,9	-	-	+12,6	+11,8

(a) Cfr. nota (b) a pag. 107.

Tavola 7.2 segue – Numeri indici medi annui delle retribuzioni contrattuali per dipendente e relative variazioni percentuali sull'anno precedente, per rami di attività economica, gruppi di contratti, contratti e categoria di dipendenti – Base 1982 = 100

RAMI DI ATTIVITÀ ECONOMICA, GRUPPI DI CONTRATTI E CONTRATTI	NUMERI INDICI (a)					VARIATIONE PERCENTUALI SU ANNO PRECEDENTE			
	1980	1981	1982	1983	1984	1981	1982	1983	1984
OPERAI									
Agricoltura	70,0	85,4	100,0	117,8	130,7	+22,0	+17,1	+17,8	+11,0
Industria	69,3	85,3	100,0	115,2	128,1	+23,1	+17,2	+15,2	+11,2
Petroliera	74,2	88,6	100,0	110,7	120,4	+19,4	+12,9	+10,7	+ 8,8
Elettrica	70,8	87,2	100,0	114,9	127,7	+23,1	+14,7	+14,9	+11,1
Gas	72,2	87,4	100,0	114,0	124,1	+21,1	+14,4	+14,0	+ 8,9
Acqua	-	-	100,0	114,0	123,1	-	-	+14,0	+ 8,0
Mineraria	71,5	85,4	100,0	113,4	124,8	+19,4	+17,1	+13,4	+10,1
Lav. minerali non metalliferi	70,2	85,5	100,0	115,7	129,3	+21,8	+17,0	+15,7	+11,8
- Laterizi	70,1	85,1	100,0	115,1	129,0	+21,4	+17,5	+15,1	+12,1
- Cemento, calce e gesso	70,9	86,2	100,0	114,9	128,2	+21,6	+16,0	+14,9	+11,6
- Manufatti in cemento	69,6	84,9	100,0	116,0	130,7	+22,0	+17,8	+16,0	+12,7
- Lapide	71,6	86,2	100,0	115,6	130,3	+20,4	+16,0	+15,6	+12,7
- Vetro	69,8	84,5	100,0	115,5	128,3	+21,1	+18,3	+15,5	+11,1
- Ceramiche	70,0	86,3	100,0	116,3	128,7	+23,3	+15,9	+16,3	+10,7
Chimica	72,5	86,4	100,0	114,1	126,9	+19,2	+15,7	+14,1	+11,2
- Chimica e chimico-farmaceutica	72,6	86,5	100,0	114,0	126,8	+19,1	+15,6	+14,0	+11,2
- Saponeria e prodotti d'igiene	72,0	86,1	100,0	114,2	127,5	+19,6	+16,1	+14,2	+11,6
- Fibre chimiche	70,8	85,4	100,0	114,0	127,2	+20,6	+17,1	+14,0	+11,6
- Metalmeccanica	69,6	86,3	100,0	115,3	129,2	+24,0	+15,9	+15,3	+12,1
- Siderurgia	69,6	86,3	100,0	115,1	128,4	+24,0	+15,9	+15,1	+11,6
- Fonderia di seconda fusione	69,8	86,1	100,0	115,3	129,3	+23,4	+16,1	+15,3	+12,1
- Meccanica generale	69,6	86,4	100,0	115,3	129,3	+24,1	+15,7	+15,3	+12,1
- Elettromeccanica ed elettronica	69,7	86,1	100,0	115,4	129,4	+23,5	+16,1	+15,4	+12,1
- Auto-Avio	69,8	86,1	100,0	115,4	129,1	+23,4	+16,1	+15,4	+11,9
- Cantieristica	69,6	86,3	100,0	115,0	128,2	+24,0	+15,9	+15,0	+11,5
- Alimentare	68,9	85,8	100,0	114,3	127,8	+24,5	+16,6	+14,3	+11,8
- Olearia e margariniera	71,7	85,9	100,0	113,8	127,5	+19,8	+16,4	+13,8	+12,0
- Conserva animali	-	-	100,0	114,2	127,5	-	-	+14,2	+11,6
- Lattiero-casearia	68,4	85,7	100,0	114,5	128,1	+25,3	+16,7	+14,5	+11,9
- Conserve vegetali	-	-	100,0	114,7	128,2	-	-	+14,7	+11,8
- Molitoria e pastificazione	68,2	85,5	100,0	114,4	128,0	+25,4	+17,0	+14,4	+11,9
- Saccharifera	70,5	85,7	100,0	112,8	124,8	+21,6	+16,7	+12,8	+10,6
- Dolciaria	68,7	86,0	100,0	114,5	128,2	+25,2	+16,3	+14,5	+12,0
- Monopoli di Stato	-	-	100,0	111,2	124,6	-	-	+11,2	+12,1
- Tessile	67,6	84,8	100,0	116,6	129,8	+25,4	+17,9	+16,6	+11,3
- Lana	67,6	84,8	100,0	116,6	129,8	+25,4	+17,9	+16,6	+11,3
- Cotone	67,3	84,8	100,0	116,6	129,8	+26,0	+17,9	+16,6	+11,3
- Seta	68,1	85,4	100,0	116,6	130,2	+25,4	+17,1	+16,6	+11,7
- Lino e canapa	67,4	84,8	100,0	116,6	129,8	+25,8	+17,9	+16,6	+11,3
- Maglieria e calzetteria	67,9	84,8	100,0	116,6	129,8	+24,9	+17,9	+16,6	+11,3
- Conciaria	69,4	84,7	100,0	116,7	129,4	+22,0	+18,1	+16,7	+10,9
- Pelli e cuoio	69,6	84,7	100,0	114,6	129,5	+21,7	+18,1	+14,6	+13,0
- Calzature	69,7	84,7	100,0	117,6	128,2	+21,5	+18,1	+17,6	+ 9,0
- Confezioni in serie	67,5	84,8	100,0	116,6	129,8	+25,6	+17,9	+16,6	+11,3
- Legno	69,4	84,2	100,0	115,8	130,1	+21,3	+18,8	+15,8	+12,3
- Carta e cartotecnica	70,6	84,6	100,0	114,0	126,3	+19,8	+18,2	+14,0	+10,8
- Grafica ed editoriale	-	-	100,0	114,9	126,5	-	-	+14,9	+10,1
- Grafica	73,6	86,5	100,0	114,5	126,5	+17,5	+15,6	+14,5	+10,5
- Editoria giornali	-	-	100,0	118,1	126,5	-	-	+18,1	+ 7,1
- Giornalisti	-	-	-	-	-	-	-	-	-
- Gomma e materie plastiche	-	-	100,0	112,8	122,2	-	-	+12,8	+ 8,3
- Edilizia	68,7	84,4	100,0	115,0	126,4	+22,9	+18,5	+15,0	+ 9,9

(a) Cfr. nota (b) a pag. 107.

Tavola 7.2 segue – Numeri indici medi annui delle retribuzioni contrattuali per dipendente e relative variazioni percentuali sull'anno precedente, per rami di attività economica, gruppi di contratti, contratti e categoria di dipendenti – Base 1982 = 100

RAMI DI ATTIVITÀ ECONOMICA, GRUPPI DI CONTRATTI E CONTRATTI	NUMERI INDICI (a)					VARIAZIONE PERCENTUALI SU ANNO PRECEDENTE			
	1980	1981	1982	1983	1984	1981	1982	1983	1984
OPERAI									
Attività Terziarie	-	-	100,0	114,5	125,3	-	-	+14,5	+ 9,4
Commercio pubblici									
esercizi alberghi	68,8	83,7	100,0	116,4	128,5	+21,7	+19,5	+16,4	+10,4
Commercio	70,4	85,8	100,0	117,1	129,5	+21,9	+16,6	+17,1	+10,6
Pubblici esercizi e alberghi	65,9	80,2	100,0	115,4	127,4	+21,7	+24,7	+15,4	+10,1
- Pubblici esercizi	65,8	80,4	100,0	115,4	126,6	+22,2	+24,4	+15,4	+10,4
- Alberghi	66,1	80,0	100,0	115,3	126,6	+21,0	+25,0	+15,3	+ 9,8
Trasporti e comunicazioni	68,2	84,0	100,0	112,5	121,7	+23,2	+19,0	+12,5	+ 8,2
Trasporti	68,0	84,3	100,0	111,9	121,5	+24,0	+18,6	+11,9	+ 8,6
- Trasporti terrestri	68,0	84,3	100,0	111,7	121,3	+24,0	+18,6	+11,7	+ 8,6
- Ferrovie dello Stato	66,5	85,6	100,0	109,0	117,1	+28,7	+16,8	+ 9,0	+ 7,4
- Autotramvie	66,4	81,4	100,0	114,1	122,4	+22,6	+22,9	+14,1	+ 7,3
- Ferrovie in concessioni	-	-	100,0	114,4	122,9	-	-	+14,4	+ 7,4
- Trasporti municipalizzati	-	-	100,0	113,9	122,2	-	-	+13,9	+ 7,3
- Autolinee in concessione	-	-	100,0	114,4	122,9	-	-	+24,4	+ 7,4
- Trasporto merci su strada	73,0	86,6	100,0	112,2	126,6	+18,6	+15,5	+12,2	+12,8
- Trasporti marittimi	66,7	83,3	100,0	114,4	123,7	+24,9	+20,0	+14,4	+ 8,1
- Trasporti aerei	73,3	86,1	100,0	112,5	123,5	+17,5	+16,1	+12,5	+ 9,8
Comunicazioni	69,5	81,2	100,0	117,7	123,6	+16,8	+23,2	+17,7	+ 5,0
- Poste e telegrafi di Stato	-	-	-	-	-	-	-	-	-
- Aziende di Stato Serv. telefonici	-	-	-	-	-	-	-	-	-
- Telefoni in concessione	69,5	81,2	100,0	117,7	123,6	+16,8	+23,2	+17,7	+ 5,0
Credito e assicurazioni	-	-	-	-	-	-	-	-	-
Credito	-	-	-	-	-	-	-	-	-
Assicurazioni	-	-	-	-	-	-	-	-	-
Servizi privati di pulizia e lavanderia	-	-	100,0	115,3	128,6	-	-	+15,3	+11,5
Pulizia locali	-	-	100,0	115,4	130,5	-	-	+15,4	+13,1
Lavanderia e tintoria	-	-	100,0	115,2	126,8	-	-	+15,2	+10,1
Pubblica amministrazione	-	-	-	-	-	-	-	-	-
Stato	-	-	-	-	-	-	-	-	-
- Impiegati civili di Stato	-	-	-	-	-	-	-	-	-
- Magistrati	-	-	-	-	-	-	-	-	-
- Forze dell'ordine	-	-	-	-	-	-	-	-	-
- Difesa Militari	-	-	-	-	-	-	-	-	-
- Università	-	-	-	-	-	-	-	-	-
- Scuola	-	-	-	-	-	-	-	-	-
Regioni	-	-	-	-	-	-	-	-	-
Province e Comuni	-	-	-	-	-	-	-	-	-
Sicurezza sociale obbligatoria	-	-	-	-	-	-	-	-	-
Servizi sanitari pubblici: ospedali	-	-	-	-	-	-	-	-	-
Stato e aziende autonome	-	-	-	-	-	-	-	-	-

(a) Cfr. nota (b) a pag. 107.

Tavola 7.2 segue – Numeri indici medi annui delle retribuzioni contrattuali per dipendente e relative variazioni percentuali sull'anno precedente, per rami di attività economica, gruppi di contratti, contratti e categoria di dipendenti – Base 1982 = 100

RAMI DI ATTIVITÀ ECONOMICA, GRUPPI DI CONTRATTI E CONTRATTI	NUMERI INDICI (a)					VARIAZIONI PERCENTUALI SU ANNO PRECEDENTE			
	1980	1981	1982	1983	1984	1981	1982	1983	1984
IMPIEGATI									
Agricoltura	-	-	100,0	112,7	121,2	-	-	+12,7	+ 7,5
Industria	74,1	87,8	100,0	113,1	125,3	+18,5	+13,9	+13,1	+10,8
Petroliera	77,4	90,4	100,0	109,2	118,9	+16,8	+10,6	+ 9,2	+ 8,9
Elettrica	71,7	88,0	100,0	114,9	129,3	+22,7	+13,6	+14,9	+12,5
Gas	73,1	88,7	100,0	115,6	126,6	+21,3	+12,7	+15,6	+ 9,5
Acqua	-	-	100,0	114,3	124,3	-	-	+14,3	+ 8,7
Mineraria	78,5	89,1	100,0	110,3	120,5	+13,5	+12,2	+10,3	+ 9,2
Lav. minerali non metalliferi	75,6	88,5	100,0	112,9	125,0	+17,1	+13,0	+12,9	+10,7
- Laterizi	75,5	88,2	100,0	113,3	126,3	+16,8	+13,4	+13,3	+11,5
- Cemento, calce e gesso	76,5	88,8	100,0	112,7	124,3	+16,1	+12,6	+12,7	+10,3
- Manufatti in cemento	75,0	87,9	100,0	112,8	125,6	+17,2	+13,8	+12,8	+11,3
- Lapidei	76,4	88,7	100,0	113,7	127,3	+16,1	+12,7	+13,7	+12,0
- Vetro	76,6	88,6	100,0	112,6	124,0	+15,7	+12,9	+12,6	+10,1
- Ceramiche	74,7	88,9	100,0	112,8	123,9	+19,0	+12,5	+12,8	+ 9,8
Chimica	76,0	88,3	100,0	112,4	125,0	+16,2	+13,3	+12,4	+11,2
- Chimica e chimico-farmaceutica	75,6	87,8	100,0	112,4	124,9	+16,1	+13,9	+12,4	+11,1
- Saponeria e prodotti d'igiene	75,3	88,0	100,0	112,3	125,4	+16,9	+13,6	+12,3	+11,7
- Fibre chimiche	74,3	86,9	100,0	112,1	124,6	+17,0	+15,1	+12,1	+11,2
- Metallomeccanica	75,3	88,7	100,0	113,3	126,4	+17,8	+12,7	+13,3	+11,6
- Siderurgica	75,4	88,8	100,0	112,8	125,2	+17,8	+12,6	+12,8	+11,0
- Fonderia di seconda fusione	75,2	88,5	100,0	113,4	126,6	+17,7	+13,0	+13,4	+11,6
- Meccanica generale	75,2	88,7	100,0	113,4	126,7	+18,0	+12,7	+13,4	+11,7
- Elettromeccanica ed elettronica	75,2	88,6	100,0	113,3	126,6	+17,8	+12,9	+13,3	+11,7
- Auto-Avio	75,5	88,8	100,0	113,0	125,6	+17,6	+12,6	+13,0	+11,2
- Cantieristica	75,5	88,8	100,0	112,7	124,5	+17,6	+12,6	+12,7	+10,5
Alimentare	69,8	84,9	100,0	112,3	125,0	+21,6	+17,8	+12,3	+11,3
- Olearia e margariniera	74,0	87,2	100,0	112,3	125,9	+17,8	+14,7	+12,3	+12,1
- Conserve animali	-	-	100,0	112,4	125,1	-	-	+12,4	+11,3
- Lattiero-casearia	69,4	84,7	100,0	112,5	125,1	+22,0	+18,1	+12,5	+11,2
- Conserve vegetali	-	-	100,0	112,4	125,1	-	-	+12,4	+11,3
- Molitoria e pastificazione	69,3	84,5	100,0	112,3	125,1	+21,9	+18,3	+12,3	+11,4
- Saccarifera	70,4	84,6	100,0	111,4	123,3	+20,2	+18,2	+11,4	+10,7
- Dolciaria	69,4	84,8	100,0	112,1	124,8	+22,2	+17,9	+12,1	+11,3
Monopoli di Stato	-	-	100,0	110,1	122,6	-	-	+10,1	+11,4
Tessile	72,8	87,8	100,0	113,5	124,5	+20,6	+13,9	+13,5	+ 9,7
- Lana	73,0	87,8	100,0	113,5	124,5	+20,3	+13,9	+13,5	+ 9,7
- Cotone	72,6	87,8	100,0	113,5	124,6	+20,9	+13,9	+13,5	+ 9,8
- Seta	73,6	88,3	100,0	113,5	124,7	+20,0	+13,3	+13,5	+ 9,9
- Lino e canapa	72,8	87,8	100,0	113,5	124,6	+20,6	+13,9	+13,5	+ 9,8
- Maglieria e calzetteria	72,3	87,6	100,0	113,4	124,2	+21,2	+14,2	+13,4	+ 9,5
Conciaria	72,7	86,2	100,0	114,2	125,4	+18,6	+16,0	+14,2	+ 9,8
Pelli e cuoio	74,8	87,5	100,0	111,4	124,2	+17,0	+14,3	+11,4	+11,5
Calzature	73,7	87,9	100,0	115,8	125,0	+19,3	+13,8	+15,8	+ 7,9
Confezioni in serie	72,9	87,8	100,0	113,3	124,1	+20,4	+13,9	+13,3	+ 9,5
Legno	74,6	87,2	100,0	113,6	126,8	+16,9	+14,7	+13,6	+11,6
Carta e cartotecnica	77,2	88,9	100,0	111,2	123,3	+15,2	+12,5	+11,2	+10,9
Grafica ed editoriale	-	-	100,0	114,4	125,7	-	-	+14,4	+ 9,9
- Grafica	76,8	88,4	100,0	112,7	124,6	+15,1	+13,1	+12,7	+10,6
- Editoria giornali	-	-	100,0	116,8	125,6	-	-	+16,8	+ 7,5
- Giornalisti	-	-	100,0	117,5	129,4	-	-	+17,5	+10,1
Gomma e materie plastiche	-	-	100,0	110,0	117,8	-	-	+10,0	+ 7,1
Edilizia	72,5	86,2	100,0	113,3	123,8	+18,9	+16,0	+13,3	+ 9,3

(a) Cfr. nota (b) a pag. 107.

Tavola 7.2 segue – Numeri indici medi annui delle retribuzioni contrattuali per dipendente e relative variazioni percentuali sull'anno precedente, per rami di attività economica, gruppi di contratti, contratti e categoria di dipendenti – Base 1982 = 100

RAMI DI ATTIVITÀ ECONOMICA, GRUPPI DI CONTRATTI E CONTRATTI	NUMERI INDICI (a)					VARIAZIONI PERCENTUALI SU ANNO PRECEDENTE			
	1980	1981	1982	1983	1984	1981	1982	1983	1984
IMPIEGATI									
Attività terziarie	-	-	100,0	114,4	126,3	-	-	+14,4	+10,4
Commercio pubblici esercizi alberghi	71,4	86,0	100,0	117,1	129,6	+20,4	+16,3	+17,1	+10,7
Commercio	71,8	86,6	100,0	117,4	129,9	+20,6	+15,5	+17,4	+10,6
Pubblici esercizi e alberghi	64,9	78,6	100,0	115,1	127,3	+21,1	+27,2	+15,1	+10,6
- Pubblici esercizi	64,7	78,5	100,0	115,3	127,5	+21,3	+27,4	+15,3	+10,6
- Alberghi	65,3	78,7	100,0	114,8	126,9	+20,5	+27,1	+14,8	+10,5
Trasporti e comunicazioni	68,4	82,7	100,0	110,9	120,0	+20,9	+20,9	+10,9	+ 8,2
Trasporti	69,8	85,7	100,0	110,3	119,7	+22,8	+16,7	+10,3	+ 8,5
- Trasporti terrestri	69,3	85,8	100,0	110,1	119,6	+23,8	+16,6	+10,1	+ 8,6
- Ferrovie dello Stato	65,9	85,2	100,0	108,7	115,8	+29,3	+17,4	+ 8,7	+ 6,5
- Autoferrotramvie	68,7	82,6	100,0	113,8	121,8	+20,2	+21,1	+13,8	+ 7,0
- Ferrovie e concessioni	-	-	100,0	113,9	121,9	-	-	+13,9	+ 7,0
- Trasporti municipalizzati	-	-	100,0	113,7	121,6	-	-	+13,7	+ 6,9
- Autolinee in concessione	-	-	100,0	114,4	122,7	-	-	+14,4	+ 7,3
- Trasporto merci su strada	75,7	88,0	100,0	111,5	127,4	+16,2	+13,6	+11,5	+14,3
- Trasporti marittimi	69,2	84,6	100,0	111,4	118,5	+22,3	+18,2	+11,4	+ 6,4
- Trasporti aerei	74,3	85,8	100,0	111,9	121,5	+15,5	+16,6	+11,9	+ 8,6
Comunicazioni	67,4	80,5	100,0	111,4	120,2	+19,4	+24,2	+11,4	+ 7,9
- Poste e telegrafi di Stato	-	-	100,0	110,2	119,6	-	-	+10,2	+ 8,5
- Aziende di Stato Serv. telefonici	-	-	100,0	109,7	119,2	-	-	+ 9,7	+ 8,7
- Telefoni in concessione	71,0	81,7	100,0	118,6	124,0	+15,1	+22,4	+18,6	+ 4,6
Credito assicurazioni	76,0	90,0	100,0	115,0	129,2	+18,4	+11,1	+15,0	+12,3
Credito	75,8	90,0	100,0	115,4	130,0	+18,7	+11,1	+15,4	+12,7
Assicurazioni	76,5	90,3	100,0	111,8	122,1	+18,0	+10,7	+11,8	+ 9,2
Servizi privati di pulizia e lavanderia	-	-	100,0	113,9	125,1	-	-	+13,9	+ 9,8
Pulizia locali	-	-	100,0	115,3	128,0	-	-	+15,3	+11,0
Lavanderia e tintoria	-	-	100,0	112,7	122,8	-	-	+12,7	+ 9,0
Pubblica amministrazione	66,1	83,1	100,0	114,2	129,5	+25,7	+20,3	+14,2	+13,4
Stato	-	-	100,0	113,5	128,0	-	-	+13,5	+12,8
- Impiegati civili Stato	63,5	81,9	100,0	114,6	132,1	+29,0	+22,1	+14,6	+15,3
- Magistrati	-	-	100,0	109,0	143,8	-	-	+ 9,0	+31,9
- Forze dell'ordine	-	-	100,0	109,2	127,4	-	-	+ 9,2	+16,7
- Difesa militare	-	-	100,0	120,9	131,6	-	-	+20,9	+ 8,9
- Università	-	-	100,0	113,9	125,2	-	-	+13,9	+ 9,9
- Scuola	-	-	100,0	113,3	126,8	-	-	+13,3	+11,9
Regioni	-	-	100,0	109,7	122,0	-	-	+ 9,7	+11,2
Province e Comuni	-	-	100,0	114,8	131,8	-	-	+14,8	+14,8
Sicurezza sociale obbligatoria	-	-	100,0	115,9	132,9	-	-	+15,9	+14,7
Servizi sanitari pubblici: ospedali	68,0	88,4	100,0	116,6	132,8	+30,0	+13,1	+16,6	+13,9
Stato e aziende autonome	-	-	-	-	-	-	-	-	-

(a) Cfr. nota (b) a pag. 107.

Tavola 7.3 - Numeri indici mensili delle retribuzioni contrattuali per dipendente, per gruppi di contratti, contratti e categoria di dipendenti - Base 1982=100 - Anno 1984

GRUPPI DI CONTRATTI E CONTRATTI	COMPLESSO (OPERAI ED IMPIEGATI)											
	Gen.	Feb.	Mar.	Apr.	Mag.	Giù.	Lug.	Ago.	Set.	Ott.	Nov.	Dic.
Agricoltura	125,7	127,7	127,7	127,7	129,7	129,7	130,2	132,1	132,1	132,1	134,1	134,1
Industria	123,2	124,8	125,0	125,0	126,7	126,7	127,6	129,2	129,2	129,4	131,0	131,0
Petrolifera	115,2	116,3	116,3	116,3	117,5	117,5	120,5	121,7	121,7	121,7	122,9	124,9
Elettrica	124,8	126,0	126,0	126,0	127,1	127,1	127,1	128,3	128,3	132,8	134,0	134,0
Gas	120,1	121,4	121,4	122,5	123,8	123,8	126,3	127,7	127,7	127,7	130,7	130,7
Acqua	119,6	121,0	121,0	121,0	122,3	122,3	124,1	125,4	125,4	125,4	128,6	128,6
Mineraria	120,4	121,9	121,9	121,9	123,5	123,5	123,5	125,1	125,1	125,7	127,2	127,2
Lavorazione minerali non metalliferi	124,6	126,3	126,3	126,7	128,3	128,3	128,4	130,1	130,1	130,1	131,8	131,8
- Laterizi	124,9	126,7	126,7	126,7	128,4	128,4	128,5	130,3	130,3	130,3	132,0	132,0
- Cemento, calce e gesso	120,4	122,0	122,0	126,0	127,6	127,6	127,8	129,5	129,5	129,5	131,1	131,1
- Manufatti in cemento	125,7	127,5	127,5	127,5	129,2	129,2	129,4	131,2	131,2	131,2	132,9	132,9
- Lapidari	126,2	127,9	127,9	127,9	129,6	129,6	129,6	131,4	131,4	131,4	133,1	133,1
- Vetro	124,0	125,6	125,6	125,6	127,2	127,2	127,2	128,7	128,7	128,7	130,3	130,3
- Ceramica	124,2	125,9	125,9	125,9	127,6	127,6	127,6	129,3	129,3	129,3	131,0	131,0
Chimica	122,5	124,0	124,0	124,0	125,6	125,6	125,6	127,5	127,5	127,5	129,0	129,0
- Chimica e chimico-farmaceutica	122,4	123,9	123,9	123,9	125,5	125,5	125,5	127,4	127,4	127,4	128,9	128,9
- Saponeria e prodotti d'igiene	122,9	124,5	124,5	124,5	126,1	126,1	126,1	128,0	128,0	128,0	129,6	129,6
Fibre chimiche	122,8	124,5	124,5	124,5	126,2	126,2	126,5	128,1	128,1	128,1	129,8	129,8
Metalmeccanica	124,8	126,4	126,4	126,4	128,0	128,0	128,1	129,8	129,8	129,8	131,3	131,3
- Siderurgica	124,3	125,9	125,9	125,9	127,4	127,4	127,4	129,0	129,0	129,0	130,6	130,6
- Fonderie di seconda fusione	125,1	126,8	126,8	126,8	128,4	128,4	128,6	130,3	130,3	130,3	131,8	131,8
- Meccanica generale	124,8	126,4	126,4	126,4	128,1	128,1	128,3	129,9	129,9	129,9	131,5	131,5
- Elettromeccanica ed elettronica	124,7	126,3	126,3	126,3	127,9	127,9	128,1	129,7	129,7	129,7	131,4	131,4
Auto-avvio	124,6	126,3	126,3	126,3	127,9	127,9	128,0	129,6	129,6	129,6	131,2	131,2
- Cantieristica	124,1	125,6	125,6	125,6	127,0	127,0	127,0	128,6	128,6	128,6	130,2	130,2
Alimentare	120,4	121,9	125,5	125,5	127,1	127,7	127,7	129,2	129,2	129,2	130,8	130,8
- Olearia e margarina	123,3	125,0	125,0	125,0	126,6	126,6	126,6	128,2	128,2	128,2	129,8	129,8
- Conserve animali	120,1	121,7	125,5	125,5	127,1	127,6	127,6	129,2	129,2	129,2	130,8	130,8
- Lattiero-casearia	120,1	121,6	125,6	125,6	127,1	127,8	127,8	129,3	129,3	129,5	130,9	130,9
- Conserve vegetali	120,5	122,2	126,0	126,0	127,6	128,3	128,3	129,8	129,8	129,8	131,4	131,4
- Molitoria e pastificazione	120,5	122,1	126,0	126,0	127,5	128,3	128,3	129,8	129,8	129,8	131,4	131,4
- Saccarifera	118,2	119,6	123,3	123,3	124,8	124,8	124,8	126,3	126,3	126,3	127,7	127,7
- Dolciaria	120,1	121,6	125,7	125,7	127,2	127,9	127,9	129,4	129,4	129,4	130,9	130,9
Monopoli di Stato	114,6	116,0	116,0	124,5	126,1	126,1	126,1	127,6	127,6	127,6	128,9	128,9
Tessile	122,5	124,2	124,2	124,2	126,0	126,0	130,6	132,4	132,4	132,4	134,2	134,2
- Lana	122,4	124,1	124,1	124,1	126,0	126,0	130,5	132,2	132,2	134,1	134,1	134,1
- Cotone	122,6	124,3	124,3	124,3	126,1	126,1	130,6	132,5	132,5	132,5	134,2	134,2
- Seta	122,1	123,8	123,8	123,8	125,6	125,6	130,6	132,3	132,3	132,3	134,1	134,1
- Lino e canapa	122,8	124,6	124,6	124,6	126,4	126,4	131,0	132,8	132,8	132,8	134,6	134,6
- Maglieria e calzetteria	122,5	124,3	124,3	124,3	126,0	126,0	130,6	132,3	132,3	132,3	134,1	134,1
Conciaria	124,6	126,4	126,4	126,4	128,0	128,0	128,0	130,5	130,5	130,5	132,2	132,2
Pelli e cuoio	122,0	123,8	123,8	123,8	125,5	125,5	130,0	131,8	131,8	131,8	133,5	133,5
Calzature	122,6	124,4	124,4	124,4	126,2	126,2	128,7	130,4	130,4	130,4	132,3	132,3
Confezioni in serie	122,4	124,2	124,2	124,2	126,0	126,0	130,6	132,3	132,3	132,3	134,2	134,2
Legno	125,4	127,2	127,2	127,2	128,9	128,9	129,7	131,4	131,4	131,4	133,1	133,1
Carta e cartotecnica	122,3	123,9	123,9	123,9	125,4	125,4	125,4	127,0	127,0	127,0	128,6	128,6
Grafica ed editoriale	122,5	124,0	124,0	124,5	126,0	126,0	126,2	127,7	127,7	127,7	129,3	129,3
- Grafica	122,4	124,0	124,0	124,0	125,6	125,6	125,8	127,5	127,5	127,7	129,1	129,1
- Editoria giornali	123,1	124,5	124,5	124,5	125,9	125,9	125,9	127,3	127,3	127,3	128,6	128,6
- Giornalisti	122,8	123,8	123,8	129,9	130,8	130,8	130,8	131,7	131,7	131,7	132,6	132,6
Gomma e materie plastiche	116,1	117,7	117,7	117,7	119,2	119,2	122,6	124,1	124,1	124,1	125,7	125,7
Edilizia	122,5	124,1	124,1	124,1	125,6	125,6	125,6	127,2	127,6	127,6	129,2	129,5

Tavola 7.3 segue – Numeri indici mensili delle retribuzioni contrattuali per dipendente, per gruppi di contratti, contratti e categoria di dipendenti – Base 1982=100 – Anno 1984

GRUPPI DI CONTRATTI E CONTRATTI	COMPLESSO (OPERAI ED IMPIEGATI)											
	Gen.	Feb.	Mar.	Apr.	Mag.	Giu.	Lug.	Ago.	Set.	Ott.	Nov.	Dic.
Attività terziarie	120,7	123,5	123,5	123,6	125,0	125,0	126,6	128,1	128,1	128,1	129,5	129,5
Commercio, pubblici esercizi, alberghi	122,3	127,4	127,4	127,4	129,1	129,1	129,1	130,8	130,8	130,8	132,5	132,5
Commercio	121,9	128,1	128,1	128,1	129,8	129,8	129,8	131,6	131,6	131,6	133,3	133,3
Pubblici esercizi e alberghi	123,6	125,2	125,2	125,2	126,9	126,9	126,9	128,5	128,5	128,5	130,2	130,2
– Pubblici esercizi	123,9	125,5	125,5	125,5	127,1	127,1	127,1	128,8	128,8	128,8	130,5	130,5
– Alberghi	123,2	124,9	124,9	124,9	126,4	126,4	126,4	128,1	128,1	128,1	129,7	129,7
Trasporti e comunicazioni	116,3	117,6	117,6	117,9	119,2	119,2	122,2	123,4	123,4	123,5	124,7	124,8
Trasporti	116,6	117,9	117,9	118,4	119,7	119,7	121,9	123,2	123,2	123,2	124,5	124,6
– Trasporti terrestri	116,5	117,8	117,8	118,4	119,6	119,6	121,7	123,0	123,0	123,0	124,3	124,3
– Ferrovie dello Stato	118,8	112,9	112,9	113,0	114,1	114,1	118,6	119,7	119,7	119,7	120,9	120,9
– Autoferrotramvie	118,1	119,4	119,4	121,2	122,6	122,6	122,6	123,9	123,9	123,9	125,2	125,2
– Ferrovie in concessione	118,5	119,8	119,8	121,6	122,9	122,9	122,9	124,3	124,3	124,3	125,6	125,6
– Trasporti municipalizzati	117,9	119,2	119,2	121,0	122,3	122,3	122,3	123,7	123,7	123,7	125,0	125,0
– Autolinee in concessione	118,5	119,9	119,9	121,8	123,2	123,2	123,2	124,5	124,5	124,5	125,8	125,8
– Trasporto merci su strada	123,7	125,2	125,2	125,2	126,6	126,6	126,6	128,1	128,1	128,1	129,6	129,6
– Trasporti marittimi	118,4	120,0	120,0	120,0	121,6	121,6	121,6	123,2	123,2	123,2	124,8	124,8
– Trasporti aerei	115,3	116,5	116,5	116,5	117,7	117,7	125,4	126,5	126,5	127,3	128,4	129,4
Comunicazioni	115,8	117,0	117,0	117,1	118,3	118,3	122,8	124,0	124,0	124,0	125,2	125,2
– Poste e telegrafi di Stato	113,8	115,0	115,0	115,1	116,3	116,3	122,5	123,7	123,7	123,7	124,9	124,9
– Az. di Stato serv. telefonici	113,1	114,3	114,3	114,3	115,5	115,5	122,5	123,6	123,6	123,6	124,8	124,8
– Telefoni in concessione	121,1	122,3	122,3	122,3	123,6	123,6	123,6	124,8	124,8	124,8	126,0	126,0
Credito e assicurazioni	125,7	126,6	126,6	126,6	127,6	127,6	127,6	131,4	131,4	131,4	132,3	132,3
Credito	126,7	127,6	127,6	127,6	128,5	128,5	131,2	132,1	132,1	132,1	133,0	133,0
Assicurazioni	117,5	118,6	118,6	118,6	119,7	119,7	124,0	125,1	125,4	125,4	126,5	126,5
Servizi privati di pulizia e lavanderia	123,5	125,3	125,3	125,3	127,1	127,1	127,1	130,4	130,4	130,4	132,5	132,5
Pulizia locali	126,3	128,1	128,1	128,1	129,9	129,9	129,9	131,6	131,6	131,7	133,5	133,5
Lavanderia e tintoria	121,0	122,8	122,8	122,8	124,5	124,5	124,5	129,4	129,4	129,8	131,6	131,6
Pubblica amministrazione	124,4	125,6	125,6	127,8	129,2	129,2	130,5	131,8	131,8	131,8	133,1	133,1
Stato	122,4	123,6	123,6	127,1	128,5	128,5	129,0	130,2	130,2	130,2	131,4	131,4
– Impiegati civili	124,6	126,0	126,0	131,9	133,3	133,3	133,3	134,8	134,8	134,8	136,2	136,2
– Magistrati	135,5	136,0	136,0	136,0	136,4	136,4	151,0	151,5	151,5	151,5	151,9	151,9
– Forze dell'ordine	112,3	113,5	113,5	129,5	131,6	131,6	131,6	132,7	132,7	132,7	133,7	133,7
– Militari - Difesa	123,8	124,9	124,9	132,1	133,2	133,2	133,2	134,4	134,4	134,4	135,6	135,6
– Università	117,6	118,8	118,8	121,0	122,1	122,1	128,9	130,1	130,1	130,1	131,2	131,2
– Scuola	124,2	125,4	125,4	125,4	126,7	126,7	126,7	126,7	127,9	127,9	129,1	129,1
Regioni	112,9	114,1	114,1	114,1	115,4	115,4	128,1	129,4	129,4	129,4	130,7	130,7
Province e comuni	128,5	130,0	130,0	130,0	131,5	131,5	131,5	133,0	133,0	133,0	134,6	134,6
Sicurezza sociale obbligatoria	126,9	128,2	128,2	128,2	129,6	129,6	135,7	137,1	137,1	137,1	138,5	138,5
Servizi sanitari pubblici: ospedali	128,0	129,4	129,4	129,4	130,8	130,8	134,3	135,6	135,6	135,6	137,0	137,0
Stato e aziende autonome	120,3	121,5	121,5	124,4	125,7	125,7	127,2	128,4	128,4	128,4	129,6	129,6

Tavola 7.3 segue – Numeri indici mensili delle retribuzioni contrattuali per dipendente per gruppi di contratti, contratti e categoria di dipendenti – Base 1982 = 100 – Anno 1984

GRUPPI DI CONTRATTI E CONTRATTI	OPERAI											
	Gen.	Feb.	Mar.	Apr.	Mag.	Giu.	Lug.	Ago.	Set.	Ott.	Nov.	Dic.
Agricoltura	126,1	128,1	128,1	128,1	130,1	130,1	130,7	132,6	132,6	132,6	134,6	134,6
Industria	123,7	125,4	125,6	125,7	127,3	127,4	128,3	130,0	130,0	130,2	131,9	131,9
<i>Petrolifera</i>	116,5	117,8	117,8	117,8	119,2	119,2	121,0	122,3	122,3	122,3	123,7	124,9
<i>Elettrica</i>	124,0	125,2	125,2	125,2	126,4	126,4	126,4	127,7	127,7	131,9	133,2	133,2
<i>Gas</i>	119,3	120,7	120,7	121,6	123,0	123,0	124,7	126,1	126,1	126,1	128,7	128,7
<i>Acqua</i>	119,0	120,4	120,4	120,4	121,8	121,8	123,5	124,9	124,9	124,9	127,5	127,5
<i>Mineraria</i>	121,1	122,7	122,7	122,7	124,4	124,4	124,4	126,0	126,0	126,8	128,4	128,4
Lavorazione mine- rali non metalliferi	125,3	127,1	127,1	127,4	129,1	129,1	129,1	130,9	130,9	130,9	132,6	132,6
<i>- Laterizi</i>	125,1	126,9	126,9	126,9	128,6	128,6	128,8	130,6	130,6	130,6	132,3	132,3
<i>- Cemento, calce e gesso</i>	121,5	123,2	123,2	127,2	128,9	128,9	128,9	130,6	130,6	130,6	132,3	132,3
<i>- Manufatti in cemento</i>	126,6	128,5	128,5	128,5	130,3	130,3	1305	132,4	132,4	132,4	134,2	134,2
<i>- Lapidari</i>	126,5	128,3	128,3	128,3	130,0	130,0	130,0	131,8	131,8	131,8	133,6	133,6
<i>- Vetro</i>	124,7	126,4	126,4	126,4	128,0	128,0	128,0	129,6	129,6	129,6	131,3	131,3
<i>- Ceramica</i>	124,9	126,7	126,7	126,7	128,4	128,4	128,4	130,2	130,2	130,2	132,0	132,0
<i>Chimica</i>	123,1	124,7	124,7	124,7	126,5	126,5	126,5	128,4	128,4	128,4	130,1	130,1
<i>- Chimica e chimico-farmaceutica</i>	123,0	124,7	124,7	124,7	126,4	126,4	126,4	128,3	128,3	128,3	130,0	130,0
<i>- Saponeria e prodotti d'igiene</i>	123,6	125,3	125,3	125,3	127,1	127,1	127,1	129,1	129,1	129,1	130,8	130,8
<i>Fibra Chimiche</i>	123,3	125,1	125,1	125,1	126,8	126,8	127,1	128,8	128,8	128,8	130,5	130,5
<i>Metalmeccanica</i>	125,4	127,1	127,1	127,1	128,8	128,8	129,0	130,7	130,7	130,7	132,3	132,3
<i>- Siderurgica</i>	124,9	126,5	126,5	126,5	128,1	128,1	128,1	129,8	129,8	129,8	131,4	131,4
<i>- Fonderie di seconda fusione</i>	125,6	127,3	127,3	127,3	129,0	129,0	129,2	130,9	130,9	130,9	132,5	132,5
<i>- Meccanica generale</i>	125,5	127,2	127,2	127,2	128,9	128,9	129,1	130,8	130,8	130,8	132,4	132,4
<i>- Elettromeccanica ed elettronica</i>	125,6	127,3	127,3	127,3	129,0	129,0	129,2	130,9	130,9	130,9	132,6	132,6
<i>- Auto-avio</i>	125,4	127,0	127,0	127,0	128,7	128,7	128,9	130,5	130,5	130,5	132,2	132,2
<i>- Cantieristica</i>	124,9	126,5	126,5	126,5	127,8	127,8	127,9	129,6	129,6	129,6	131,2	131,2
<i>Alimentare</i>	120,9	122,5	126,1	126,1	127,7	128,4	128,4	130,0	130,0	130,0	131,6	131,6
<i>- Olearia e margarina</i>	123,8	125,5	125,5	125,5	127,2	127,2	127,2	128,9	128,9	128,9	130,6	130,6
<i>- Conserve animali</i>	120,5	122,2	125,9	125,9	127,6	128,1	128,1	129,7	129,7	129,7	131,4	131,4
<i>- Lattiero-casearia</i>	121,0	122,6	126,4	126,4	128,0	128,8	128,8	130,4	130,4	130,4	132,1	132,1
<i>- Conserve vegetali</i>	121,1	122,8	126,5	126,5	128,2	128,9	128,9	130,5	130,5	130,5	132,2	132,2
<i>- Molitoria e pastificazione</i>	120,9	122,5	126,3	126,3	127,9	128,7	128,7	130,3	130,3	130,3	131,9	131,9
<i>- Saccarifera</i>	118,5	120,0	123,6	123,6	125,1	125,1	125,1	126,6	126,6	126,6	128,1	128,1
<i>- Dolciaria</i>	121,0	122,6	126,5	126,5	128,1	128,9	128,9	130,5	130,5	130,5	132,1	132,1
<i>Monopoli di Stato</i>	114,9	116,4	116,4	124,8	126,5	126,5	126,5	128,0	128,0	128,0	129,4	129,4
<i>Tessili</i>	123,4	125,2	125,2	125,2	127,1	127,1	131,9	133,7	133,7	133,7	135,6	135,6
<i>- Lana</i>	123,4	125,2	125,2	125,2	127,1	127,1	131,9	133,7	133,7	133,7	135,6	135,6
<i>- Cotone</i>	123,4	125,2	125,2	125,2	127,1	127,1	131,8	133,7	133,7	133,7	135,5	135,5
<i>- Seta</i>	123,4	125,2	125,2	125,2	127,1	127,1	132,7	134,5	134,5	134,5	136,4	136,4
<i>- Lino e canapa</i>	123,4	125,3	125,3	125,3	127,1	127,1	131,9	133,7	133,7	133,7	135,6	135,6
<i>- Maglieria e calzetteria</i>	123,4	125,3	125,3	125,3	127,1	127,1	131,9	133,7	133,7	133,7	135,6	135,6
<i>Conciaria</i>	125,2	127,0	127,0	127,0	128,7	128,7	128,7	131,5	131,5	131,5	133,3	133,3
<i>Pelli e cuoio</i>	123,1	125,0	125,0	125,0	126,8	126,8	131,6	133,5	133,5	133,5	135,3	135,3
<i>Calzature</i>	123,0	124,8	124,8	124,8	126,7	126,7	129,1	130,9	130,9	130,9	132,8	132,8
<i>Confezioni in serie</i>	123,4	125,2	125,2	125,2	127,1	127,1	131,9	133,7	133,7	133,7	135,6	135,6
<i>Legno</i>	125,8	127,6	127,6	127,6	129,3	129,3	130,3	132,0	132,0	132,0	133,7	133,7
<i>Carta e cartotecnica</i>	122,8	124,4	124,4	124,4	126,0	126,0	126,0	127,6	127,6	127,6	129,2	129,2
<i>Grafica ed editoriale</i>	122,8	124,4	124,4	124,4	126,1	126,1	126,4	128,1	128,1	128,1	129,7	129,7
<i>- Grafica</i>	122,7	124,4	124,4	124,4	126,1	126,1	126,4	128,1	128,1	128,1	129,8	129,8
<i>- Editoria giornali</i>	123,3	124,8	124,8	124,8	126,3	126,3	126,3	127,8	127,8	127,8	129,2	129,2
<i>- Giornalisti</i>	-	-	-	-	-	-	-	-	-	-	-	-
<i>Gomma e materie plastiche</i>	117,0	118,7	118,7	118,7	120,3	120,3	123,6	125,2	125,2	125,2	126,8	126,8
<i>Edilizia</i>	122,8	124,4	124,4	124,4	126,0	126,0	126,0	127,6	127,6	128,1	129,7	129,7

Tavola 7.3 segue - Numeri indici mensili delle retribuzioni contrattuali per dipendente per gruppi di contratti, contratti e categoria di dipendenti - Base 1982 = 100 - Anno 1984

GRUPPI DI CONTRATTI E CONTRATTI	IMPIEGATI											
	Gen.	Feb.	Mar.	Apr.	Mag.	Giù.	Lug.	Ago.	Set.	Ott.	Nov.	Dic.
Agricoltura	118,4	119,7	119,7	119,7	121,0	121,0	121,0	122,3	122,3	122,3	123,6	123,6
Industria	121,6	123,0	123,2	123,3	124,7	124,7	125,4	126,9	126,9	127,1	128,5	128,5
Petrolifera	114,4	115,5	115,5	115,5	116,6	116,6	120,3	121,4	121,4	121,4	122,5	124,9
Elettrica	125,8	126,9	126,9	126,9	128,0	128,0	128,0	129,1	129,1	133,8	134,9	134,9
Gas	120,9	122,2	122,2	123,4	124,6	124,6	127,9	129,2	129,2	129,2	132,7	132,7
Acqua	120,2	121,5	121,5	121,5	122,7	122,7	124,6	125,9	125,9	125,9	129,6	129,6
Mineraria	117,6	119,0	119,0	119,0	120,3	120,3	120,3	121,7	121,7	121,6	123,0	123,0
Lavorazione minerali non metalliferi	121,4	122,9	122,9	123,5	124,9	124,9	125,0	126,5	126,5	126,5	127,9	127,9
- Laterizi	123,1	124,6	124,6	124,6	126,1	126,1	126,1	127,6	127,6	127,6	129,1	129,1
- Cemento, calce e gesso	117,8	119,3	119,3	123,4	124,8	124,8	125,4	126,9	126,9	126,9	128,3	128,3
- Manufatti in cemento	122,4	123,9	123,9	123,9	125,4	125,4	125,4	126,8	126,8	126,8	128,3	128,3
- Lapidari	123,9	125,5	125,5	125,5	127,0	127,0	127,0	128,6	128,6	128,6	130,1	130,1
- Vetro	121,1	122,4	122,4	122,4	123,8	123,8	123,8	125,1	125,1	125,1	126,5	126,5
- Ceramica	120,9	122,3	122,3	122,3	123,7	123,7	123,7	125,1	125,1	125,1	126,5	126,5
Chimica	121,8	123,2	123,2	123,2	124,7	124,7	124,7	126,4	126,4	126,4	127,8	127,8
- Chimica e chimico-farmaceutica	121,8	123,2	123,2	123,2	124,6	124,6	124,6	126,3	126,3	126,3	127,7	127,7
- Saponeria e prodotti d'igiene	122,2	123,6	123,6	123,6	125,1	125,1	125,1	126,9	126,9	126,9	128,3	128,3
Fibre chimiche	121,4	122,8	122,8	122,8	124,2	124,2	124,2	126,0	126,0	126,0	127,4	127,4
Metalmeccanica	123,2	124,6	124,6	124,6	126,1	126,1	126,3	127,7	127,7	127,7	129,2	129,2
- Siderurgica	122,2	123,6	123,6	123,6	124,9	124,9	125,1	126,4	126,4	126,4	127,8	127,8
- Fonderie di seconda fusione	123,3	124,8	124,8	124,8	126,3	126,3	136,5	127,9	127,9	127,9	129,4	129,4
- Meccanica generale	123,4	124,8	124,8	124,8	126,3	126,3	126,5	128,0	128,0	128,0	129,4	129,4
- Elettromeccanica ed elettronica	123,4	124,8	124,8	124,8	126,3	126,5	126,5	127,9	127,9	127,9	129,4	129,4
- Auto-avio	122,5	124,0	124,0	124,0	125,3	125,3	125,4	126,8	126,8	126,8	128,2	128,2
- Cantieristica	121,5	122,8	122,8	122,8	124,2	124,2	124,3	125,7	125,7	125,7	127,1	127,1
Alimentare	118,7	120,1	123,8	123,8	125,2	125,6	125,6	127,0	127,0	127,0	128,3	128,3
- Olearia e margarina	122,7	124,2	124,2	124,2	125,7	125,7	125,7	127,2	127,2	127,2	128,6	128,6
- Conserve animali	118,4	119,7	123,9	123,9	125,3	125,8	125,8	127,2	127,2	127,2	128,5	128,5
- Lattiero casearia	118,4	119,8	124,0	124,0	125,4	125,8	125,8	127,2	127,2	127,2	128,6	128,6
- Conserve vegetali	118,3	119,7	124,0	124,0	125,3	125,8	125,8	127,2	127,2	127,2	128,5	128,5
- Molitoria e pastificazione	118,2	119,6	123,9	123,9	125,3	125,8	125,8	127,1	127,1	127,1	128,5	128,5
- Saccarifera	117,0	118,3	122,4	122,4	123,7	123,9	123,9	125,2	125,2	125,2	126,5	126,5
- Dolciaria	118,0	119,4	123,7	123,7	125,0	125,5	125,5	126,9	126,9	126,9	128,2	128,2
Monopoli di Stato	113,2	114,4	114,4	123,4	124,6	124,6	124,6	125,8	125,8	125,8	127,0	127,0
Tessile	119,3	120,8	120,8	120,8	122,3	122,3	126,1	127,7	127,7	127,7	129,2	129,2
- Lana	119,3	120,8	120,8	120,8	122,3	122,3	126,2	127,8	127,8	127,8	129,3	129,3
- Cotone	119,4	120,9	120,9	120,9	122,4	122,4	126,3	127,9	127,9	127,9	129,4	129,4
- Seta	119,4	120,9	120,9	120,9	122,5	122,5	126,3	127,9	127,9	127,9	129,4	129,4
- Lino a canapa	119,3	120,8	120,8	120,8	122,4	122,4	126,3	127,8	127,8	127,8	129,3	129,3
- Maglieria e calzetteria	119,0	120,5	120,5	120,5	122,1	122,1	125,8	127,3	127,3	127,3	128,8	128,8
Conciaria	122,4	123,9	123,9	123,9	125,4	125,4	125,4	126,4	126,4	126,4	127,9	127,9
Pelli e cuoio	119,0	120,5	120,5	120,5	122,0	122,0	125,9	127,4	127,4	127,4	128,9	128,9
Calzature	120,4	121,9	121,9	121,9	123,4	123,4	126,2	127,7	127,7	127,7	129,2	129,2
Confezioni in serie	118,9	120,4	120,4	120,4	121,9	121,9	125,8	127,3	127,3	127,3	128,8	128,8
Legno	123,4	125,0	125,0	125,0	126,5	126,5	126,6	128,1	128,1	128,1	129,6	129,6
Carta e cartotecnica	120,3	121,6	121,6	121,6	123,0	123,0	123,0	124,4	124,4	124,4	125,7	125,7
Grafica ed editoriale	122,0	123,3	123,3	124,5	125,8	125,8	125,8	127,1	127,1	127,1	128,4	128,4
- Grafica	121,5	122,9	122,9	122,9	124,3	124,3	124,3	125,8	125,8	125,8	127,2	127,2
- Editoria giornali	122,9	124,1	124,1	124,1	125,4	125,4	126,7	128,1	128,1	128,1	129,6	129,6
- Giornalisti	122,8	123,8	123,8	129,9	130,8	130,8	130,8	131,7	131,7	131,7	132,6	132,6
Gomma e materie plastiche	113,3	114,6	114,6	114,6	115,9	115,9	119,3	120,6	120,6	120,6	121,9	121,9
Edilizia	120,8	122,2	122,2	122,2	123,5	123,5	123,5	124,9	124,9	124,9	126,3	126,3

Tavola 7.4 - Numeri indici medi annui delle retribuzioni orarie contrattuali e relative variazioni percentuali sull'anno precedente, per rami di attività economica e categoria di dipendenti - Base 1982 = 100

RAMI DI ATTIVITÀ ECONOMICA	NUMERICI INDICI (a)					VARIAZIONI PERCENTUALI SU ANNO PRECEDENTE			
	1980	1981	1982	1983	1984	1981	1982	1983	1984
COMPLESSO (OPERAI E IMPIEGATI)									
Agricoltura	70,1	85,4	100,0	117,5	130,4	+21,8	+17,1	+17,5	+11,0
Industria	69,4	85,4	100,0	114,7	127,8	+23,1	+17,1	+14,7	+11,5
Commercio, pubblici esercizi, alberghi	69,4	84,0	100,4	117,2	129,7	+21,0	+19,0	+17,2	+10,7
Trasporti e comunicazioni	67,9	83,3	100,0	111,7	121,3	+22,5	+20,2	+11,7	+ 8,6
Credito e assicurazioni	76,0	90,0	100,0	115,0	129,2	+11,1	+15,0	+15,0	+12,3
Pubblica amministrazione	64,6	84,3	100,0	114,5	131,2	+30,5	+18,6	+14,5	+14,6
OPERAI									
Agricoltura	70,1	85,4	100,0	117,8	130,8	+21,8	+17,1	+17,8	+11,0
Industria	68,7	85,1	100,0	115,2	128,4	+23,9	+17,5	+15,2	+11,4
Commercio, pubblici esercizi, alberghi	68,3	83,2	100,0	117,0	129,4	+21,8	+10,2	+17,0	+10,6
Trasporti e comunicazioni	68,1	83,9	100,0	112,5	121,8	+23,2	+19,2	+12,5	+ 8,3
Credito e assicurazioni	-	-	-	-	-	-	-	-	-
Pubblica amministrazione	-	-	-	-	-	-	-	-	-
IMPIEGATI									
Agricoltura	-	-	100,0	112,7	121,2	-	-	+12,7	+ 7,5
Industria	73,7	87,7	100,0	113,1	125,7	+19,0	+14,0	+13,1	+11,1
Commercio, pubblici esercizi, alberghi	70,6	85,2	100,0	117,3	130,1	+20,7	+17,4	17,3	+10,9
Trasporti e comunicazioni	67,6	82,6	100,0	110,9	120,8	+22,2	+21,1	+10,9	+ 8,9
Credito e assicurazioni	76,0	90,0	100,0	115,0	129,2	+18,4	+11,1	+15,0	+12,3
Pubblica amministrazione	64,6	84,3	100,0	114,5	131,2	+30,5	+18,6	+14,5	+14,6

(a) Cfr. nota (b) a pag. 107.

Tavola 7.5 – Numeri indici medi annui delle retribuzioni orarie contrattuali e relative variazioni percentuali sull'anno precedente, per rami di attività economica, gruppi di contratti, contratti e categoria di dipendenti – Base 1982=100

RAMI DI ATTIVITÀ ECONOMICA, GRUPPI DI CONTRATTI E CONTRATTI	NUMERI INDICI (a)					VARIAZIONI PERCENTUALI SU ANNO PRECEDENTE			
	1980	1981	1982	1983	1984	1981	1982	1983	1984
COMPLESSO (OPERAI E IMPIEGATI)									
Agricoltura	70,1	85,4	100,0	117,5	130,4	+21,8	+17,1	+17,5	+11,0
Industria	69,4	85,4	100,0	114,7	127,8	+23,1	+17,1	+14,7	+11,4
Petrolifera	75,7	89,4	100,0	109,7	119,8	+18,1	+11,9	+9,7	+9,2
Elettrica	71,2	87,6	100,0	114,9	128,4	+23,0	+14,2	+14,9	+11,7
Gas	72,6	88,0	100,0	114,8	125,3	+21,2	+13,6	+14,8	+9,1
Acqua	-	-	100,0	114,2	123,7	-	-	+14,2	+8,3
Mineraria	73,2	86,2	100,0	112,7	123,9	+17,8	+16,0	+12,7	+9,9
Lavorazione minerali non metalliferi	70,2	85,4	100,0	115,2	128,7	+21,7	+17,1	+15,2	+11,7
- Laterizi	69,5	84,8	100,0	114,9	128,7	+22,0	+17,9	+14,9	+12,0
- Cemento calce e gesso	69,9	85,6	100,0	114,2	127,0	+22,5	+16,8	+14,2	+11,2
- Manufatti in cemento	69,2	84,7	100,0	115,3	129,6	+22,4	+18,1	+15,3	+12,4
- Lapidei	70,9	85,8	100,0	115,3	129,9	+21,0	+16,6	+15,3	+12,7
- Vetro	70,7	85,0	100,0	114,9	127,8	+20,2	+17,6	+14,9	+11,2
- Ceramiche	70,6	86,6	100,0	115,7	127,8	+22,7	+15,5	+15,7	+10,5
Chimica	74,0	87,1	100,0	113,3	127,1	+17,7	+14,8	+13,3	+12,2
- Chimica e chimico farmaceutica	73,8	87,0	100,0	113,3	127,0	+17,9	+14,9	+13,3	+12,1
- Saponeria e prodotti d'igiene	73,5	87,0	100,0	113,4	127,5	+18,4	+14,9	+13,4	+12,4
- Fibre chimiche	71,2	85,6	100,0	113,7	127,7	+20,2	+16,8	+13,7	+12,3
Metalmecanica	70,8	86,8	100,0	114,7	128,9	+22,6	+15,2	+14,7	+12,4
- Siderurgica	70,7	86,8	100,0	114,6	127,7	+22,8	+15,2	+14,6	+11,4
- Fonderie di seconda fusione	70,5	86,4	100,0	114,9	129,3	+22,6	+15,7	+14,9	+12,5
- Meccanica generale	70,6	86,8	100,0	114,7	129,1	+22,9	+15,2	+14,7	+12,6
- Elettromeccanica ed elettronica	71,2	86,7	100,0	114,6	128,9	+21,8	+15,3	+14,6	+12,5
- Auto-avvio	71,0	86,7	100,0	114,8	128,8	+22,1	+15,3	+14,8	+12,2
- Cantieristica	70,6	86,7	100,0	114,5	128,1	+22,8	+15,3	+14,5	+11,9
Alimentare	67,8	84,0	100,0	113,8	127,1	+23,9	+19,0	+13,8	+11,7
- Olearia e margarina	72,3	86,2	100,0	113,3	127,6	+19,2	+16,0	+13,3	+12,6
- Conserve animali	-	-	100,0	113,8	127,0	-	-	+13,8	+11,6
- Lattiero-Casearia	67,1	83,8	100,0	113,8	127,1	+24,9	+19,3	+13,8	+11,7
- Conserve vegetali	-	-	100,0	114,2	127,6	-	-	+14,2	+11,7
- Molitoria e pastificaz. one	67,0	83,7	100,0	114,1	127,6	+24,9	+19,5	+14,1	+11,8
- Saccarifera	68,9	83,7	100,0	112,5	124,5	+21,5	+19,5	+12,5	+10,7
- Dolciaria	67,4	84,0	100,0	113,8	127,2	+24,6	+19,0	+13,8	+11,8
Monopoli di Stato	-	-	100,0	111,0	129,5	-	-	+11,0	+16,7
Tessile	67,7	84,9	100,0	115,9	128,6	+25,4	+17,8	+15,9	+11,0
- Lana	68,2	85,1	100,0	115,9	128,5	+24,8	+17,5	+15,9	+10,9
- Cotone	67,8	85,0	100,0	115,9	128,7	+25,4	+17,6	+15,9	+11,0
- Seta	68,8	85,8	100,0	115,6	128,4	+24,7	+16,6	+15,6	+11,1
- Lino e canapa	67,9	85,0	100,0	116,1	129,0	+25,2	+17,6	+16,1	+11,1
- Maglieria e calzetteria	66,8	84,1	100,0	115,9	128,6	+25,9	+18,9	+15,9	+11,0
Conciaria	69,7	84,8	100,0	116,3	129,1	+21,7	+17,9	+16,3	+11,0
Pelli e cuoio	68,5	84,0	100,0	113,7	131,0	+22,6	+19,0	+13,7	+15,2
Calzature	69,9	84,8	100,0	117,3	127,7	+21,3	+17,9	+17,3	+8,9
Confezioni in serie	66,5	84,2	100,0	115,9	128,6	+26,6	+18,8	+15,9	+11,0
Legno	68,6	83,7	100,0	115,5	129,9	+22,0	+19,5	+15,5	+12,5
Carta e cartotecnica	71,0	85,1	100,0	113,5	126,5	+19,9	+17,5	+13,5	+11,5
- Grafica ed editoriale	-	-	100,0	114,9	127,1	-	-	+14,9	+10,6
- Grafica	74,1	86,8	100,0	114,0	126,8	+17,1	+15,2	+14,0	+11,2
- Editoria giornali	-	-	100,0	119,3	128,0	-	-	+19,3	+7,3
- Giornalisti	-	-	100,0	117,5	129,4	-	-	+17,5	+10,1
Gomma e materie plastiche	-	-	100,0	112,1	121,2	-	-	+12,1	+8,1
Edilizia	68,0	84,6	100,0	114,7	126,0	+24,0	+18,2	+14,7	+9,9

(a) Cfr. nota (b) a pag. 107.

Tavola 7.5 segue – Numeri indici medi annui delle retribuzioni orarie contrattuali e relative variazioni percentuali sull'anno precedente, per rami di attività economica, gruppi di contratti, contratti e categoria di dipendenti – Base 1982=100

RAMI DI ATTIVITÀ ECONOMICA GRUPPI DI CONTRATTI E CONTRATTI	NUMERI INDICI (a)					VARIAZIONI PERCENTUALI SU ANNO PRECEDENTE			
	1980	1981	1982	1983	1984	1981	1982	1983	1984
COMPLESSO (OPERAI E IMPIEGATI)									
Attività terziarie	-	-	100,0	114,7	126,4	-	-	+14,7	+10,2
Commercio, Pubblici esercizi, alberghi	69,4	84,0	100,0	117,2	129,7	+21,0	+19,0	+17,2	+10,7
Commercio	70,4	85,2	100,0	117,3	130,2	+21,0	+17,4	+17,3	+11,0
Pubblici esercizi e alberghi	65,8	80,0	100,0	116,8	128,9	+21,6	+25,0	+16,8	+10,4
- Pubblici esercizi	65,7	80,1	100,0	116,9	129,1	+21,9	+24,8	+16,9	+10,4
- Alberghi	66,0	79,9	100,0	116,6	128,4	+21,1	+25,2	+16,6	+10,1
Trasporti e comunica- zioni	67,9	83,2	100,0	111,7	121,3	+22,5	+20,2	+11,7	+ 8,6
Trasporti	68,6	84,7	100,0	111,3	121,0	+23,5	+18,1	+11,3	+ 8,7
- Trasporti terrestri	68,4	84,8	100,0	111,1	120,8	+24,0	+17,9	+11,1	+ 8,7
- Ferrovie dello Stato	66,3	85,4	100,0	108,9	116,5	+28,8	+17,1	+ 8,9	+ 7,0
- Autoferrottramvie	66,6	81,5	100,0	114,0	122,3	+22,4	+22,7	+14,0	+ 7,3
- Ferrovie in concessio- ne	-	-	100,0	114,3	122,7	-	-	+14,3	+ 7,3
- Trasporti municipalizza- ti	-	-	100,0	113,9	122,1	-	-	+13,9	+ 7,2
- Autolinee in concessio- ne	-	-	100,0	114,4	122,9	-	-	+14,4	+ 7,4
- Trasporto merci su stra- da	73,9	87,1	100,0	111,9	127,3	+17,9	+14,8	+11,9	+13,8
- Trasporti marittimi	67,5	83,8	100,0	113,4	121,9	+24,1	+19,3	+13,4	+ 7,5
- Trasporti aerei	73,7	85,5	100,0	112,0	122,0	+16,0	+17,0	+12,0	+ 8,9
Comunicazioni	66,7	80,6	100,0	112,4	121,9	+20,8	+24,1	+12,4	+ 8,5
- Poste e telegrafi di Sta- to	-	-	100,0	110,2	121,2	-	-	+10,2	+10,0
- Aziende di Stato Serv. telefonici	-	-	100,0	109,7	120,8	-	-	+ 9,7	+10,1
- Telefoni in concessio- ne	70,3	81,5	100,0	118,1	123,8	+15,9	+22,7	+18,1	+ 4,8
Credito e assicurazioni	76,0	90,0	100,0	115,0	129,2	+18,4	+11,1	+15,0	+12,3
Credito	75,9	90,0	100,0	115,4	130,0	+18,6	+11,1	+15,4	+12,7
Assicurazioni	76,5	90,2	100,0	111,8	122,1	+17,9	+10,9	+11,8	+ 9,2
Servizi privati di pulizia e lavanderia	-	-	100,0	115,1	128,1	-	-	+15,1	+11,3
Pulizia locali	-	-	100,0	115,4	130,2	-	-	+15,4	+12,8
Lavanderia e tintoria	-	-	100,0	114,8	126,2	-	-	+14,8	+ 9,9
Pubblica amministrazio- ne	64,6	84,3	100,0	114,5	131,2	+30,5	+18,6	+14,5	+14,6
Stato	-	-	100,0	113,5	128,5	-	-	+13,5	+13,2
- Impiegati civili Stato	62,8	82,0	100,0	114,6	132,1	+30,6	+22,0	+14,6	+15,3
- Magistrati	-	-	100,0	109,0	143,8	-	-	+ 9,0	+31,9
- Forze dell'ordine	-	-	100,0	109,2	130,3	-	-	+ 9,2	+19,3
- Difesa-Militari	-	-	100,0	120,9	131,6	-	-	+20,9	+ 8,9
- Università	-	-	100,0	113,9	125,2	-	-	+13,9	+ 9,9
- Scuola	-	-	100,0	113,3	126,8	-	-	+13,3	+11,9
Regioni	-	-	100,0	109,7	122,0	-	-	+ 9,7	+11,2
Province e Comuni	-	-	100,0	114,8	131,8	-	-	+14,8	+14,8
Sicurezza sociale obbli- gatoria	-	-	100,0	118,4	139,9	-	-	+18,4	+18,2
Servizi sanitari pubblici: ospedali	68,0	88,3	100,0	118,0	139,5	+29,9	+13,3	+18,0	+18,2
Stato e aziende autono- me	-	-	100,0	112,6	126,5	-	-	+12,6	+12,3

(a) Cfr. nota (b) a pag. 107.

Tavola 7.5 segue – Numeri indici medi annui delle retribuzioni orarie contrattuali e relative variazioni percentuali sull'anno precedente, per rami di attività economica, gruppi di contratti, contratti e categoria di dipendenti – Base 1982 = 100

RAMI DI ATTIVITÀ ECONOMICA, GRUPPI DI CONTRATTI E CONTRATTI	NUMERI INDICI (a)					VARIAZIONI PERCENTUALI SU ANNO PRECEDENTE			
	1980	1981	1982	1983	1984	1981	1982	1983	1984
OPERAI									
Agricoltura	70,1	85,4	100,0	117,8	130,8	+21,8	+17,1	+17,8	+11,0
Industria	68,7	85,1	100,0	115,2	128,4	+23,9	+17,5	+15,2	+11,4
Petroliera	74,2	88,6	100,0	110,7	120,9	+19,4	+12,9	+10,7	+9,2
Elettrica	70,8	87,2	100,0	114,9	127,7	+23,2	+14,7	+14,9	+11,1
Gas	72,2	87,4	100,0	114,0	124,1	+21,1	+14,4	+14,0	+8,9
Acqua	-	-	100,0	114,0	123,1	-	-	+14,0	+8,0
Mineraria	71,5	85,4	100,0	113,4	124,8	+19,4	+17,1	+13,4	+10,1
Lavorazione minerali non metalliferi	69,6	85,1	100,0	115,7	129,3	+22,3	+17,5	+15,7	+11,8
- Laterizi	69,0	84,5	100,0	115,1	129,0	+22,5	+18,3	+15,1	+12,1
- Cemento, calce e gesso	69,3	85,3	100,0	114,9	128,2	+23,1	+17,2	+14,9	+11,6
- Manufatti in cemento	68,5	84,3	100,0	116,0	130,7	+23,1	+18,6	+16,0	+12,7
- Lapidari	70,5	85,5	100,0	115,6	130,3	+21,3	+17,0	+15,6	+12,7
- Vetro	69,8	84,5	100,0	115,5	128,7	+21,1	+18,3	+15,5	+11,4
- Ceramiche	70,0	86,2	100,0	116,3	128,7	+23,1	+16,0	+16,3	+10,7
Chimica	72,5	86,4	100,0	114,2	128,3	+19,2	+15,7	+14,2	+12,3
- Chimica e chimico-farmaceutica	72,6	86,5	100,0	114,1	128,2	+19,1	+15,6	+14,1	+12,4
- Saponeria e prodotti d'igiene	71,9	86,1	100,0	114,3	128,8	+19,7	+16,1	+14,3	+12,7
- Fibre chimiche	70,9	85,4	100,0	114,2	128,5	+20,5	+17,1	+14,2	+12,5
Metalmeccanica	69,6	86,3	100,0	115,3	129,8	+24,0	+15,9	+15,3	+12,6
- Siderurgica	69,6	86,4	100,0	115,1	128,4	+24,1	+15,7	+15,1	+11,6
- Fonderie di seconda fusione	69,8	86,1	100,0	115,3	129,9	+23,4	+16,1	+15,3	+12,7
- Meccanica generale	69,6	86,4	100,0	115,3	129,9	+24,1	+15,7	+15,3	+12,7
- Elettromeccanica e elettronica	69,8	86,1	100,0	115,4	130,1	+23,4	+16,1	+15,4	+12,7
- Auto-avio	69,8	86,1	100,0	115,4	129,7	+23,4	+16,1	+15,4	+12,4
- Cantieristica	69,6	86,3	100,0	115,0	129,0	+24,0	+15,9	+15,0	+12,2
Alimentare	67,6	84,3	100,0	114,3	127,8	+24,7	+18,6	+14,3	+11,8
- Olearia e margarina	71,7	85,9	100,0	113,9	128,3	+19,8	+16,4	+13,9	+12,6
- Conserve animali	-	-	100,0	114,2	127,5	-	-	+14,2	+11,6
- Lattiero casearia	67,0	83,9	100,0	114,4	128,1	+25,2	+19,2	+14,5	+11,9
- Conserve vegetali	-	-	100,0	114,7	128,2	-	-	+14,7	+11,8
- Molitoria e pastificazione	66,8	83,8	100,0	114,4	128,0	+25,4	+19,3	+14,4	+11,9
- Saccarifieria	69,0	83,9	100,0	112,8	124,8	+21,6	+19,2	+12,8	+10,6
- Dolciaria	67,3	84,3	100,0	114,5	128,2	+25,3	+18,6	+14,5	+12,0
Monopoli di Stato	-	-	100,0	111,2	129,9	-	-	+11,2	+16,8
Tessile	67,1	84,5	100,0	116,6	129,8	+25,9	+18,3	+16,6	+11,3
- Lana	67,6	84,8	100,0	116,6	129,8	+25,4	+17,9	+16,6	+11,3
- Cotone	67,3	84,8	100,0	116,6	129,8	+26,0	+17,9	+16,6	+11,3
- Seta	68,1	85,4	100,0	116,6	130,2	+25,4	+17,1	+16,6	+11,7
- Lino e canapa	67,4	84,8	100,0	116,6	129,8	+25,8	+17,9	+16,6	+11,3
- Maglieria e calzetteria	66,4	83,9	100,0	116,6	129,8	+26,4	+19,2	+16,6	+11,3
- Conciaria	69,4	84,7	100,0	116,8	129,9	+22,0	+18,1	+16,8	+11,2
- Pelli e cuoio	68,0	83,8	100,0	114,6	132,5	+23,2	+19,5	+14,6	+15,6
- Calzature	69,7	84,7	100,0	117,6	128,2	+21,5	+18,1	+17,6	+9,0
- Confezioni in serie	66,0	84,0	100,0	116,6	129,8	+27,3	+19,0	+16,6	+11,3
Legno	68,1	83,5	100,0	115,8	130,4	+22,6	+19,8	+14,8	+12,6
Carta e cartotecnica	70,2	84,6	100,0	114,0	127,1	+20,5	+18,2	+14,0	+11,5
- Grafica ed editoriale	-	-	100,0	115,0	127,4	-	-	+15,0	+10,8
- Grafica	73,1	86,3	100,0	114,5	127,3	+18,1	+15,9	+14,5	+11,2
- Editoria giornali	-	-	100,0	119,9	128,4	-	-	+19,9	+7,1
- Giornalisti	-	-	-	-	-	-	-	-	-
Gomma e materie plastiche	-	-	100,0	112,8	122,2	-	-	+12,8	+8,3
Edilizia	67,6	84,4	100,0	115,0	126,4	+24,9	+18,5	+15,0	+9,9

(a) Cfr. nota (b) a pag. 107.

Tavola 7.5 segue – Numeri indici medi annui delle retribuzioni orarie contrattuali e relative variazioni percentuali sull'anno precedente, per rami di attività economica, gruppi di contratti, contratti e categoria di dipendenti – Base 1982 = 100

RAMI DI ATTIVITÀ ECONOMICA, GRUPPI DI CONTRATTI E CONTRATTI	NUMERI INDICI (a)					VARIAZIONI PERCENTUALI SU ANNO PRECEDENTE			
	1980	1981	1982	1983	1984	1981	1982	1983	1984
OPERAI									
Attività terziarie	-	-	100,0	114,8	125,8	-	-	+14,8	+ 9,6
Commercio, pubblici esercizi, alberghi	68,3	83,2	100,0	117,0	129,4	+21,8	+20,2	+17,0	+10,6
Commercio	69,7	84,8	100,0	117,1	129,9	+21,7	+17,9	+17,1	+10,9
Pubblici esercizi e alberghi	65,9	80,2	100,0	116,9	128,8	+21,7	+24,7	+16,9	+10,2
- Pubblici esercizi	65,8	80,4	100,0	116,9	129,1	+22,2	+24,4	+16,9	+10,4
Trasporti e comunicazioni	68,1	83,9	100,0	112,5	121,8	+23,2	+19,2	+12,5	+ 8,3
Trasporti	68,0	84,2	100,0	111,9	121,6	+23,8	+18,8	+11,9	+ 8,7
- Trasporti terrestri	68,0	84,3	100,0	111,7	121,4	+24,0	+18,6	+11,7	+ 8,7
- Ferrovie dello Stato	66,5	85,5	100,0	109,0	117,1	+28,6	+17,0	+ 9,0	+ 7,4
- Autotramvie	66,3	81,3	100,0	114,1	122,4	+22,6	+23,0	+14,1	+ 7,3
- Ferrovie in concessione	-	-	100,0	114,4	122,9	-	-	+14,4	+ 7,4
- Trasporti municipalizzati	-	-	100,0	113,9	122,2	-	-	+13,9	+ 7,3
- Autolinee in concessione	-	-	100,0	114,4	122,9	-	-	+14,4	+ 7,4
- Trasporto merci su strada	72,9	86,6	100,0	112,2	127,0	+18,8	+15,4	+12,2	+13,2
- Trasporti marittimi	66,7	83,3	100,0	114,4	123,7	+24,9	+20,0	+14,4	+ 8,1
- Trasporti aerei	73,3	86,1	100,0	112,5	123,5	+17,5	+16,1	+12,4	+ 9,8
Comunicazioni	69,5	81,2	100,0	117,7	123,6	+16,8	+23,2	+17,7	+ 5,0
- Poste e telegrafi di Stato	-	-	-	-	-	-	-	-	-
- Aziende di Stato serv. telefonici	-	-	-	-	-	-	-	-	-
- Telefoni in concessione	69,5	81,2	100,0	117,7	123,6	+16,8	+23,2	+17,7	+ 5,0
Credito e assicurazione	-	-	-	-	-	-	-	-	-
Credito	-	-	-	-	-	-	-	-	-
Assicurazioni	-	-	-	-	-	-	-	-	-
Servizi privati di pulizia e lavanderia	-	-	100,0	115,3	126,6	-	-	+15,3	+11,5
Pulizia locali	-	-	100,0	115,4	130,5	-	-	+15,4	+13,1
Lavanderia e tintoria	-	-	100,0	115,2	126,8	-	-	+15,2	+10,1
Pubblica amministrazione	-	-	-	-	-	-	-	-	-
Stato	-	-	-	-	-	-	-	-	-
- Impiegati civili Stato	-	-	-	-	-	-	-	-	-
- Magistrati	-	-	-	-	-	-	-	-	-
- Forze dell'ordine	-	-	-	-	-	-	-	-	-
- Difesa-militari	-	-	-	-	-	-	-	-	-
- Università	-	-	-	-	-	-	-	-	-
- Scuola	-	-	-	-	-	-	-	-	-
Regioni	-	-	-	-	-	-	-	-	-
Province e Comuni	-	-	-	-	-	-	-	-	-
Sicurezza sociale obbligatoria	-	-	-	-	-	-	-	-	-
Servizi sanitari pubblici: ospedali	-	-	-	-	-	-	-	-	-
Stato e aziende autonome	-	-	-	-	-	-	-	-	-

(a) Cfr. nota (b) a pag. 107.

Tavola 7.5 segue – Numeri indici medi annui delle retribuzioni orarie contrattuali e relative variazioni percentuali sull'anno precedente, per rami di attività economica, gruppi di contratti, contratti e categoria di dipendenti – Base 1982 = 100

RAMI DI ATTIVITÀ ECONOMICA, GRUPPI DI CONTRATTI E CONTRATTI	NUMERI INDICI (a)					VARIAZIONI PERCENTUALI SU ANNO PRECEDENTE			
	1980	1981	1982	1983	1984	1981	1982	1983	1984
IMPIEGATI									
Agricoltura	-	-	100,0	112,7	121,2	-	-	+12,7	+ 7,5
Industria	73,7	87,7	100,0	113,1	125,7	+19,0	+14,0	+13,1	+11,1
Petroliera	77,4	90,4	100,0	109,2	119,3	+16,8	+10,6	+ 9,2	+ 9,2
Elettrica	71,7	88,0	100,0	114,9	129,3	+22,7	+13,6	+14,9	+12,5
Gas	73,1	88,7	100,0	115,6	126,6	+21,3	+12,7	+15,6	+ 9,5
Acqua	-	-	100,0	114,3	124,3	-	-	+14,3	+ 8,7
Mineraria	78,5	89,2	100,0	110,3	120,5	+13,6	+12,1	+10,3	+ 9,2
Lavorazione minerali non metalli.	74,9	88,2	100,0	112,9	125,1	+17,8	+13,4	+12,9	+10,8
- Laterizi	74,4	87,6	100,0	113,3	126,3	+17,7	+14,2	+13,3	+11,5
- Cemento, calce e ges- so	74,9	87,9	100,0	112,7	124,3	+17,4	+13,8	+12,7	+10,3
- Manufatti in cemento	73,9	87,3	100,0	112,8	125,6	+18,1	+14,6	+12,8	+11,3
- Lapidei	75,1	87,9	100,0	113,7	127,3	+17,0	+13,8	+13,7	+12,0
- Vetro	76,6	88,6	100,0	112,6	124,6	+15,7	+12,9	+12,6	+10,7
- Ceramiche	74,6	88,9	100,0	112,8	123,9	+19,2	+12,5	+12,8	+ 9,8
- Chimica	76,0	88,3	100,0	112,4	125,9	+16,2	+13,3	+12,4	+12,0
- Chimica e chimico-far- maceutica	75,6	87,8	100,0	112,4	125,8	+16,1	+13,9	+12,4	+11,9
- Saponeria e prodotti d'igiene	75,3	88,0	100,0	112,3	126,2	+16,9	+13,6	+12,3	+12,4
Fibre chimiche	74,3	86,9	100,0	112,2	125,4	+17,0	+15,1	+12,2	+11,8
Metalmeccanica	75,3	88,7	100,0	113,3	127,0	+17,8	+12,7	+13,3	+12,1
- Siderurgica	75,4	88,8	100,0	112,8	125,2	+17,8	+12,6	+12,8	+11,0
- Fonderie di seconda fu- sione	75,2	88,5	100,0	113,4	127,2	+17,7	+13,0	+13,4	+12,2
- Meccanica generale	75,2	88,7	100,0	113,4	127,3	+18,0	+12,7	+13,4	+12,3
- Elettromeccanica ed elettronica	75,2	88,6	100,0	113,3	127,2	+17,8	+12,9	+13,3	+12,3
- Auto-Avio	75,5	88,8	100,0	113,0	126,2	+17,6	+12,6	+13,0	+11,7
- Cantieristica	75,5	88,8	100,0	112,7	125,3	+17,6	+12,6	+12,7	+11,2
Alimentare	68,6	83,4	100,0	112,3	125,1	+21,6	+19,9	+12,3	+11,4
- Olearia e margariniera	74,5	87,8	100,0	112,3	126,7	+17,9	+13,9	+12,3	+12,8
- Conserve animali	-	-	100,0	112,4	125,1	-	-	+12,4	+11,3
- Lattiero-casearia	68,0	83,0	100,0	112,5	125,1	+22,1	+20,5	+12,5	+11,2
- Conserve vegetali	-	-	100,0	112,4	125,1	-	-	+12,4	+11,3
- Molitoria e pastificazio- ne	67,9	82,9	100,0	112,3	125,1	+22,1	+20,6	+12,3	+11,4
- Saccarifera	69,0	82,9	100,0	111,4	123,9	+20,1	+20,6	+11,4	+10,7
- Dolciaria	68,0	83,1	100,0	112,1	124,8	+22,2	+20,3	+12,1	+11,3
Monopoli di Stato	-	-	100,0	110,1	127,6	-	-	+10,1	+15,9
Tessile	72,3	87,5	100,0	113,5	124,5	+21,0	+14,3	+13,5	+ 9,7
- Lana	73,1	87,8	100,0	113,5	124,5	+20,1	+13,9	+13,5	+ 9,7
- Cotone	72,7	87,8	100,0	113,5	124,6	+20,8	+13,9	+13,5	+ 9,8
- Seta	73,6	88,3	100,0	113,5	124,7	+20,0	+13,3	+13,5	+ 9,9
- Lino e canapa	72,8	87,8	100,0	113,5	124,6	+20,6	+13,9	+13,5	+ 9,8
- Maglieria e calzetteria	70,7	86,7	100,0	113,4	124,2	+22,6	+15,3	+13,4	+ 9,5
Conciaria	72,7	86,2	100,0	114,2	125,8	+18,6	+16,0	+14,2	+10,2
Pelli e cuoio	73,1	86,6	100,0	111,4	127,1	+18,5	+15,5	+11,4	+14,1
Calzature	73,7	87,9	100,0	115,8	125,0	+19,3	+13,8	+15,8	+ 7,9
Confezioni in serie	71,3	86,9	100,0	113,3	124,1	+21,9	+15,1	+13,3	+ 9,5
Legno	73,3	86,4	100,0	113,6	127,1	+17,9	+15,7	+13,6	+11,9
Carta e cartotecnica	76,9	88,9	100,0	111,2	124,0	+15,6	+12,5	+11,2	+11,5
Grafica ed editoriale	-	-	100,0	114,6	126,6	-	-	+14,6	+10,5
- Grafica	76,5	88,2	100,0	112,7	125,4	+15,3	+13,4	+12,7	+11,3
- Editoria giornali	-	-	100,0	118,6	127,5	-	-	+18,6	+ 7,5
- Giornalisti	-	-	100,0	117,5	129,4	-	-	+17,5	+10,1
Gomma e materie plasti- che	-	-	100,0	110,0	117,8	-	-	+10,0	+ 7,1
Edilizia	71,3	86,2	100,0	113,3	123,8	+20,9	+16,0	+13,3	+ 9,3

(a) Cfr. nota (b) a pag. 107.

Tavola 7.5 segue – Numeri indici medi annui delle retribuzioni orarie contrattuali e relative variazioni percentuali sull'anno precedente, per rami di attività economica, gruppi di contratti, contratti e categoria di dipendenti – Base 1982 = 100

RAMI DI ATTIVITÀ ECONOMICA, GRUPPI DI CONTRATTI E CONTRATTI	NUMERI INDICI (a)					VARIAZIONI PERCENTUALI SU ANNO PRECEDENTE			
	1980	1981	1982	1983	1984	1981	1982	1983	1984
IMPIEGATI									
Attività terziarie	-	-	100,0	114,5	126,8	-	-	+14,5	+10,7
Commercio, pubblici esercizi, alberghi	70,6	85,2	100,0	117,3	130,1	+20,7	+17,4	+17,3	+10,9
Commercio	71,0	85,6	100,0	117,4	130,3	+20,6	+16,8	+17,4	+11,0
Pubblici esercizi e alberghi	64,9	78,6	100,0	116,6	129,0	+21,1	+27,2	+16,6	+10,6
- Pubblici esercizi	64,6	78,5	100,0	116,8	129,2	+21,5	+27,4	+16,8	+10,6
- Alberghi	65,3	78,7	100,0	116,3	128,6	+20,5	+27,1	+16,3	+10,6
Trasporti e comunicazioni	67,6	82,6	100,0	110,9	120,8	+22,2	+21,1	+10,9	+ 8,9
Trasporti	69,7	85,6	100,0	110,3	119,8	+22,8	+16,8	+10,3	+ 8,6
- Trasporti terrestri	69,2	85,8	100,0	110,1	119,7	+24,0	+17,5	+10,1	+ 8,7
- Ferrovie dello Stato	65,9	85,3	100,0	108,7	115,8	+29,4	+17,2	+ 8,7	+ 6,5
- Autoferrotramvie	68,4	82,4	100,0	113,8	121,8	+20,5	+21,4	+13,8	+ 7,0
- Ferrovie in concessione	-	-	100,0	113,9	121,9	-	-	+13,9	+ 7,0
- Trasporti municipalizzati	-	-	100,0	113,7	121,6	-	-	+13,7	+ 6,9
- Autolinee in concessione	-	-	100,0	114,4	122,7	-	-	+14,4	+ 7,3
- Trasporto merci su strada	75,7	88,0	100,0	111,5	127,8	+16,2	+13,6	+11,5	+14,6
- Trasporti marittimi	69,2	84,6	100,0	111,4	118,5	+22,2	+18,2	+11,4	+ 6,4
- Trasporti aerei	73,7	85,2	100,0	111,9	121,5	+15,6	+17,4	+11,9	+ 8,6
Comunicazioni	66,2	80,6	100,0	111,4	121,5	+21,8	+24,1	+11,4	+ 9,1
- Poste e telegrafi di Stato	-	-	100,0	110,2	121,2	-	-	+10,2	+10,0
- Aziende di Stato Serv. telefonici	-	-	100,0	109,7	120,8	-	-	+ 9,7	+10,1
- Telefoni in concessione	71,0	81,7	100,0	118,6	124,0	+15,1	+22,4	+18,6	+ 4,6
Credito e Assicurazioni	76,0	90,0	100,0	115,0	129,2	+18,4	+11,1	+15,0	+12,3
Credito	75,9	90,0	100,0	115,4	130,0	+18,6	+11,1	+15,4	+12,7
Assicurazioni	76,6	90,3	100,0	111,8	122,1	+17,9	+10,7	+11,8	+ 9,2
Servizi privati di pulizia e lavanderia	-	-	100,0	113,9	125,1	-	-	+13,9	+ 9,8
- Pulizia locali	-	-	100,0	115,3	128,0	-	-	+15,3	+11,0
- Lavanderia e tintoria	-	-	100,0	112,7	122,8	-	-	+12,7	+ 9,0
Pubblica Amministrazione	64,6	84,3	100,0	114,5	131,2	+30,5	+18,6	+14,5	+14,6
Stato	-	-	100,0	113,5	128,5	-	-	+13,5	+13,2
- Impiegati civili Stato	62,8	82,0	100,0	114,6	132,1	+30,6	+22,0	+14,6	+15,3
- Magistrati	-	-	100,0	109,0	143,8	-	-	+ 9,0	+31,9
- Forze dell'ordine	-	-	100,0	109,2	130,3	-	-	+ 9,2	+19,3
- Difesa-Militari	-	-	100,0	120,9	131,6	-	-	+20,9	+ 8,9
- Università	-	-	100,0	113,9	125,2	-	-	+13,9	+ 8,9
- Scuola	-	-	100,0	113,3	126,8	-	-	+13,3	+11,9
Regioni	-	-	100,0	109,7	122,0	-	-	+ 9,7	+11,2
Province e Comuni	-	-	100,0	114,8	131,8	-	-	+14,8	+14,8
Sicurezza sociale obbligatoria	-	-	100,0	118,4	139,9	-	-	+18,4	+18,2
Servizi sanitari pubblici: ospedali	68,0	88,4	100,0	118,0	139,5	+30,0	+13,1	+18,0	+18,2
Stato e aziende autonome	-	-	100,0	-	-	-	-	-	-

(a) Cfr. nota (b) a pag. 107.

Tavola 7.6 - Numeri indici mensili delle retribuzioni orarie contrattuali per gruppi di contratti, contratti e categoria di dipendenti - Base 1982 = 100 - Anno 1984

GRUPPI DI CONTRATTI E CONTRATTI	COMPLESSO (OPERAI E IMPIEGATI)											
	Gen.	Feb.	Mar.	Apr.	Mag.	Giù.	Lug.	Ago.	Set.	Ott.	Nov.	Dic.
Agricoltura	125,7	127,7	127,7	127,7	129,7	129,7	130,5	132,4	132,4	132,4	134,4	134,4
Industria	123,2	124,8	125,0	125,0	126,7	126,7	128,2	129,8	129,8	130,1	131,7	131,7
Petroliera	115,2	116,3	116,3	116,3	117,5	117,5	120,5	121,7	121,7	123,3	124,5	126,5
Elettrica	124,8	126,0	126,0	126,0	127,1	127,1	127,1	128,3	128,3	132,8	134,0	134,0
Gas	120,1	121,4	121,4	122,5	123,8	123,8	126,3	127,7	127,7	127,7	130,7	130,7
Acqua	119,6	121,0	121,0	121,0	122,3	122,3	124,1	125,4	125,4	125,4	128,6	128,6
Mineraria	120,4	121,9	121,9	121,9	123,5	123,5	123,5	125,1	125,1	125,7	127,2	127,2
Lavorazione minerali non metalliferi	124,6	126,3	126,3	126,7	128,3	128,3	128,5	130,2	130,2	130,2	131,9	131,9
- Laterizi	124,9	126,7	126,7	126,7	128,4	128,4	128,5	130,3	130,3	130,3	132,0	132,0
- Cemento, calce e ges- so	120,4	122,0	122,0	126,0	127,6	127,6	127,8	129,5	129,5	129,5	131,1	131,1
- Manufatti in cemento	125,7	127,5	127,5	127,5	129,2	129,2	129,4	131,2	131,2	131,2	132,9	132,9
- Lapidei	126,2	127,9	127,9	127,9	129,6	129,6	129,6	131,3	131,4	131,4	133,1	133,1
- Vetro	124,0	125,6	125,6	125,6	127,2	127,2	128,0	129,5	129,5	129,5	131,1	131,1
- Ceramica	124,2	125,9	125,9	125,9	127,6	127,6	127,6	129,3	129,3	129,3	131,0	131,0
Chimica	123,0	124,5	124,5	124,5	126,1	126,1	127,4	129,3	129,3	129,3	130,8	130,8
- Chimica e chimico-far- maceutica	122,9	124,4	124,4	124,4	126,0	126,0	127,3	129,2	129,2	129,2	130,7	130,7
- Saponeria e prodotti d'igiene	123,1	124,7	124,7	124,7	126,4	126,4	127,9	129,8	129,8	129,8	131,4	131,4
Fibre chimiche	123,3	125,0	125,0	125,0	126,7	126,7	128,4	130,1	130,1	130,1	131,8	131,8
Metalmeccanica	124,8	126,4	126,4	126,4	128,0	128,0	129,3	131,0	131,0	131,0	132,5	132,5
- Siderurgica	124,3	125,9	125,9	125,9	127,4	127,4	127,4	129,0	129,0	129,0	130,6	130,6
- Fonderie di seconda fu- sione	125,1	126,8	126,8	126,8	128,4	128,4	129,9	131,6	131,6	131,6	133,1	133,1
- Meccanica generale	124,8	126,4	126,4	126,4	128,1	128,1	129,6	131,2	131,2	131,2	132,8	132,8
- Elettromeccanica ed elettronica	124,7	126,3	126,3	126,3	127,9	127,9	129,4	131,0	131,0	131,0	132,7	132,7
- Auto-avio	124,6	126,3	126,3	126,3	127,9	127,9	129,3	130,9	130,9	130,9	132,5	132,5
- Cantieristica	124,1	125,6	125,6	125,6	127,0	127,0	128,4	130,0	130,0	130,0	131,6	131,6
Alimentare	120,4	121,9	125,5	125,5	127,1	127,7	127,8	129,3	129,3	129,3	130,9	130,9
- Olearia e margariniera	123,3	125,0	125,0	125,0	126,6	126,6	128,1	129,8	129,8	129,8	131,4	131,4
- Conserven animali	120,1	121,7	125,5	125,5	127,1	127,6	127,6	129,2	129,2	129,2	130,8	130,8
- Lattiero-casearia	120,1	121,6	125,6	125,6	127,1	127,8	127,8	129,3	129,3	129,3	130,9	130,9
- Conserven vegetali	120,5	122,2	126,0	126,0	127,6	128,3	128,3	129,8	129,8	129,8	131,4	131,4
- Molitoria e pastificazio- ne	120,5	122,1	126,0	126,0	127,5	128,3	128,3	129,8	129,8	129,8	131,4	131,4
- Saccharifera	118,2	119,6	123,3	123,3	124,8	124,8	124,8	126,3	126,3	126,3	127,7	127,7
- Dolciaria	120,1	121,6	125,7	125,7	127,2	127,9	127,9	129,4	129,4	129,4	130,9	130,9
Monopoli di Stato	114,6	116,0	116,0	124,5	134,3	134,3	134,3	135,9	135,9	135,9	137,3	137,3
Tessile	122,5	124,2	124,2	124,2	126,0	126,0	130,6	132,4	132,4	132,4	134,2	134,2
- Lana	122,4	124,1	124,1	124,1	126,0	126,0	130,5	132,3	132,3	132,3	134,1	134,1
- Cotone	122,6	124,3	124,3	124,3	126,1	126,1	130,6	132,5	132,5	132,5	134,2	134,2
- Seta	122,1	123,8	123,8	123,8	125,6	125,6	130,6	132,3	132,3	132,3	134,1	134,1
- Lino e Canapa	122,8	124,6	124,6	124,6	126,4	126,4	131,0	132,8	132,8	132,8	134,6	134,6
- Maglieria e calzetteria	122,5	124,3	124,3	124,3	126,0	126,0	130,6	132,3	132,3	132,3	134,1	134,1
Conciaria	124,7	126,5	126,5	126,5	128,1	128,1	128,9	131,4	131,4	131,4	133,1	133,1
Pelli e cuoio	124,9	126,7	126,7	126,7	128,5	128,5	133,1	134,9	134,9	134,9	136,6	136,6
Calzature	122,6	124,4	124,4	124,4	126,2	126,2	128,7	130,4	130,4	130,4	132,3	132,3
Confezioni in serie	122,4	124,2	124,2	124,2	126,0	126,0	130,6	132,3	132,3	132,3	134,2	134,2
Legno	125,4	127,2	127,2	127,2	128,9	128,9	130,4	132,1	132,1	132,1	133,8	133,8
Carta e cartotecnica	122,3	123,9	123,9	123,9	125,4	125,4	126,8	128,4	128,4	128,4	130,0	130,0
Grafica ed editoriale	122,7	124,2	124,2	124,7	126,3	126,3	127,6	129,1	129,1	129,1	130,7	130,7
- Grafica	122,4	124,0	124,0	124,0	125,6	125,6	127,2	128,9	128,9	128,9	130,5	130,5
- Editoria giornali	125,0	126,4	126,4	126,4	127,8	127,8	127,8	129,2	129,2	129,2	130,6	130,6
- Giornalisti	122,8	123,8	123,8	129,9	130,8	130,8	130,8	131,7	131,7	131,7	132,6	132,6
Gomma e materie plasti- che	116,1	117,7	117,7	117,7	119,2	119,2	122,6	124,1	124,1	124,1	125,7	125,7
Edilizia	122,5	124,1	124,1	124,1	125,6	125,6	125,6	127,2	127,2	127,2	129,2	129,2

Tavola 7.6 segue – Numeri indici mensili delle retribuzioni orarie contrattuali per gruppi di contratti, contratti e categoria di dipendenti – Base 1982 = 100 – Anno 1984

GRUPPI DI CONTRATTI E CONTRATTI	COMPLESSO (OPERAI E IMPIEGATI)											
	Gen.	Feb.	Mar.	Apr.	Mag.	Giu.	Lug.	Ago.	Set.	Ott.	Nov.	Dic.
Attività terziarie	120,9	123,7	123,7	123,8	125,3	125,3	127,4	128,9	128,9	129,0	130,4	130,4
Commercio, pubbl. eserc. alberghi	122,7	127,8	127,8	127,8	129,5	129,5	130,1	131,9	131,9	131,9	133,6	133,6
<i>Commercio</i>	121,9	128,1	128,1	129,8	129,8	160,7	130,7	132,5	132,5	132,5	134,2	134,2
<i>Pubblici esercizi e alberghi</i>	125,2	126,8	126,8	126,8	128,6	128,6	128,6	130,2	130,2	130,2	131,9	131,9
- <i>Pubblici esercizi</i>	125,5	127,2	127,2	127,2	128,8	128,8	128,8	130,5	130,5	130,5	132,2	132,2
- <i>Alberghi</i>	124,8	126,5	126,5	126,5	128,1	128,1	128,1	129,8	129,8	129,8	131,4	131,4
Trasporti e comunicazioni	116,3	117,6	117,6	117,9	119,2	119,2	122,9	124,1	124,1	124,5	125,7	125,8
<i>Trasporti</i>	116,6	117,9	117,9	118,4	119,7	119,7	121,9	123,2	123,2	123,6	124,9	125,0
- <i>Trasporti terrestri</i>	116,5	117,8	117,8	118,4	119,6	119,6	121,7	123,0	123,0	123,4	124,7	124,7
- <i>Ferrovie dello Stato</i>	111,8	112,9	112,9	113,0	114,1	114,1	118,6	119,7	119,7	119,7	120,9	120,9
- <i>Autoferrotramvie</i>	118,1	119,4	119,4	121,2	122,6	122,6	122,6	123,9	123,9	123,9	125,2	125,2
- <i>Ferrovie in concessione</i>	118,5	119,8	119,8	121,6	122,9	122,9	122,9	124,3	124,3	124,3	125,6	125,6
- <i>Trasporti municipalizzati</i>	117,9	119,2	119,2	121,0	122,3	122,3	122,3	123,7	123,7	123,7	125,0	125,0
- <i>Autoservizi in concessione</i>	118,5	119,9	119,9	121,8	123,2	123,2	123,2	124,5	124,5	124,5	125,8	125,8
- <i>Trasporto merci su strada</i>	123,7	125,2	125,2	125,2	126,6	126,6	126,6	128,1	128,1	129,5	131,0	131,0
- <i>Trasporti marittimi</i>	118,4	120,0	120,0	120,0	121,6	121,6	121,6	123,2	123,2	123,2	124,8	124,8
- <i>Trasporti aerei</i>	115,3	116,5	116,5	116,5	117,7	117,7	125,4	126,5	126,5	127,3	128,4	129,4
<i>Comunicazioni</i>	115,8	117,0	117,0	117,1	118,3	118,3	125,1	126,3	126,3	127,5	126,3	127,5
- <i>Poste e telegrafi di Stato</i>	113,8	115,0	115,0	115,1	116,3	116,3	125,6	126,9	126,9	126,9	128,1	128,1
- <i>Az. di Stato serv. telefonici</i>	113,1	114,3	114,3	114,3	115,5	115,5	125,6	126,8	126,8	126,8	128,0	128,0
- <i>Telefoni in concessione</i>	121,1	122,3	122,3	122,3	123,6	123,6	123,6	124,8	124,8	124,8	126,0	126,0
Credito e Assicurazioni	125,7	126,6	126,6	126,6	127,6	127,6	130,4	131,4	131,4	131,4	132,3	132,3
<i>Credito</i>	126,7	127,6	127,6	127,6	128,5	128,5	131,2	132,1	132,1	132,1	133,0	133,0
<i>Assicurazioni</i>	117,5	118,6	118,6	118,6	119,7	119,7	124,0	125,1	125,4	125,4	126,5	126,5
Servizi Privati di pulizia e lavanderia	123,5	125,3	125,3	125,3	127,1	127,1	127,1	130,4	130,4	130,7	132,5	132,5
<i>Pulizia locali</i>	126,3	128,1	128,1	128,1	129,9	129,9	129,9	131,6	131,6	131,7	133,5	133,5
<i>Lavanderia e tintoria</i>	121,0	122,8	122,8	122,8	124,5	124,5	124,5	129,4	129,4	129,8	131,6	131,6
Pubblica Amministrazione	125,8	127,0	127,0	129,2	130,9	130,9	132,2	133,5	133,5	133,8	135,1	135,1
<i>Stato</i>	122,4	123,6	123,6	127,1	129,0	129,0	129,5	130,7	130,7	131,3	132,5	132,5
- <i>Impiegati civili Stato</i>	124,6	126,0	126,0	131,9	133,3	133,3	133,3	134,8	134,8	134,8	136,2	136,2
- <i>Magistrati</i>	135,5	136,0	136,0	136,0	136,4	136,4	151,0	151,5	151,5	151,5	151,9	151,9
- <i>Forze dell'ordine</i>	112,3	113,5	113,5	129,5	134,8	134,8	134,8	136,0	136,0	139,4	140,4	140,4
- <i>Militari-Difesa</i>	123,8	124,9	124,9	132,1	133,2	133,2	133,2	134,4	134,4	134,4	135,6	135,6
- <i>Università</i>	117,6	118,8	118,8	121,0	122,1	122,1	128,9	130,1	130,1	130,1	131,2	131,2
- <i>Scuola</i>	124,2	125,4	125,4	125,4	126,7	126,7	126,7	127,9	127,9	127,9	129,1	129,1
<i>Regioni</i>	112,9	114,1	114,1	114,1	115,4	115,4	128,1	129,4	129,4	129,4	130,7	130,7
<i>Province e Comuni</i>	128,5	130,0	130,0	130,0	131,5	131,5	131,5	133,0	133,0	133,0	134,6	134,6
<i>Sicurezza sociale obbligatoria</i>	133,6	134,9	134,9	134,9	136,4	136,4	142,8	144,3	144,3	144,3	145,8	145,8
<i>Servizi sanitari pubblici: ospedali</i>	134,5	135,9	135,9	135,9	137,4	137,4	141,1	142,4	142,4	142,4	143,9	143,9
Stato e aziende autonome	120,3	121,5	121,5	124,4	126,2	126,2	128,0	129,2	129,2	129,6	130,8	130,8

Tavola 7.6 segue – Numeri indici mensili delle retribuzioni orarie contrattuali per gruppi di contratti, contratti e categoria di dipendenti – Base 1982 = 100 – Anno 1984

GRUPPI DI CONTRATTI E CONTRATTI	OPERAI											
	Gen.	Feb.	Mar.	Apr.	Mag.	Giù.	Lug.	Ago.	Set.	Ott.	Nov.	Dic.
Agricoltura	126,1	128,1	128,1	128,1	130,1	130,1	131,0	132,9	132,9	132,9	134,9	134,9
Industria	123,7	125,4	125,6	125,7	127,3	127,4	128,8	130,5	130,5	130,7	132,4	132,4
Petrolifera	116,5	117,8	117,8	117,8	119,2	119,2	121,0	122,3	122,3	124,3	125,7	126,9
Elettrica	124,0	125,2	125,2	125,2	126,4	126,4	126,4	127,7	127,7	131,9	133,2	133,2
Gas	119,3	120,7	120,7	121,6	123,0	123,0	124,7	126,1	126,1	126,1	128,7	128,7
Acqua	119,0	120,4	120,4	120,4	121,8	121,8	123,5	124,9	124,9	124,9	127,5	127,5
Mineraria	121,1	122,7	122,7	122,7	124,4	124,4	124,4	126,0	126,0	126,8	128,4	128,4
Lavorazione mine- rali non metaliferi	125,3	127,1	127,1	127,4	129,1	129,1	129,2	131,0	131,0	131,0	132,7	132,7
– Laterizi	125,1	126,9	126,9	126,9	128,6	128,6	128,8	130,6	130,6	130,6	132,3	132,3
– Cemento, calce e gesso	121,5	123,2	123,2	127,2	128,9	128,9	128,9	130,6	130,6	130,6	132,3	132,3
– Manufatti in ce- mento	126,6	128,5	128,5	128,5	130,3	130,3	130,5	132,4	132,4	132,4	134,2	134,2
– Lapidei	126,5	128,3	128,3	128,3	130,0	130,0	130,0	131,8	131,8	131,8	133,6	133,6
– Vetro	124,7	126,4	126,4	126,4	128,0	128,0	128,6	130,3	130,3	130,3	132,0	132,0
– Ceramica	124,9	126,7	126,7	126,7	128,4	128,4	128,4	130,2	130,2	130,2	132,0	132,0
Chimica	123,8	125,5	125,5	125,5	127,3	127,3	128,6	130,5	130,5	130,5	132,2	132,2
– Chimica e chimi- co-farmaceutica	123,7	125,5	125,5	125,5	127,2	127,2	128,6	130,5	130,5	130,5	132,2	132,2
– Saponeria e pro- dotti d'igiene	124,1	125,8	125,8	125,8	127,6	127,6	129,2	131,2	131,2	131,2	132,9	132,9
Fibre chimiche	123,9	125,7	125,7	125,7	127,4	127,4	129,2	130,9	130,9	130,9	132,6	132,6
Metalmeccanica	125,4	127,1	127,1	127,1	128,8	128,8	130,2	131,9	131,9	131,9	133,5	133,5
– Siderurgica	124,9	126,5	126,5	126,5	128,1	128,1	129,8	129,8	129,8	129,8	131,4	131,4
– Fonderia di se- conda fusione	125,6	127,3	127,3	127,3	129,0	129,0	130,5	132,2	132,2	132,2	133,8	133,8
– Meccanica gene- rale	125,5	127,2	127,2	127,2	128,9	128,9	130,4	132,1	132,1	132,1	133,7	133,7
– Elettromeccanica ed elettronica	125,6	127,3	127,3	127,3	129,0	129,0	130,5	132,2	132,2	132,2	133,9	133,9
– Auto-avio	125,4	127,0	127,0	127,0	128,7	128,7	130,2	131,8	131,8	131,8	133,5	133,5
– Cantieristica	124,9	126,5	126,5	126,5	127,8	127,8	129,3	131,0	131,0	131,0	132,7	132,7
Alimentare	120,9	122,5	126,1	126,1	127,7	128,4	128,5	130,1	130,1	130,1	131,7	131,7
– Olearia e marga- riniera	123,8	125,5	125,5	125,5	127,2	127,2	128,9	130,6	130,6	130,6	132,3	132,3
– Conserve anima- li	120,5	122,2	125,9	125,9	127,6	128,1	128,1	129,7	129,7	129,7	131,4	131,4
– Lattiero-casearia	121,0	122,6	126,4	126,4	128,0	128,8	128,8	130,4	130,4	130,4	132,1	132,1
– Conserve vegeta- li	121,1	122,8	126,5	126,5	128,2	128,9	128,9	130,5	130,5	130,5	132,2	132,2
– Molitoria e pastifi- cazione	120,9	122,5	126,3	126,3	127,9	128,7	128,7	130,3	130,3	130,3	131,9	131,9
– Saccarifera	118,5	120,0	123,6	123,6	125,1	125,1	126,6	126,6	126,6	126,6	128,1	128,1
– Dolciaria	121,0	122,6	126,5	126,5	128,1	128,9	128,9	130,5	130,5	130,5	132,1	132,1
Monopoli di Stato	114,9	116,4	116,4	124,8	134,7	134,7	134,7	136,3	136,3	136,3	137,8	137,8
Tessile	123,4	125,2	125,2	125,2	127,1	127,1	131,9	133,7	133,7	133,7	135,6	135,6
– Lana	123,4	125,2	125,2	125,2	127,1	127,1	131,9	133,7	133,7	133,7	135,6	135,6
– Cotone	123,4	125,2	125,2	125,2	127,1	127,1	131,8	133,7	133,7	133,7	135,5	135,5
– Seta	123,4	125,2	125,2	125,2	127,1	127,1	132,7	134,5	134,5	134,5	136,4	136,4
– Lino e canapa	123,4	125,3	125,3	125,3	127,1	127,1	131,9	133,7	133,7	133,7	135,6	135,6
– Maglieria e cal- zetteria	123,4	125,3	125,3	125,3	127,1	127,1	131,9	133,7	133,7	133,7	135,6	135,6
Conciliaria	125,3	127,1	127,1	127,1	128,8	128,8	129,6	132,4	132,4	132,4	134,2	134,2
Pelli e cuoio	126,0	127,9	127,9	127,9	129,8	129,8	134,7	136,6	136,6	136,6	138,5	138,5
Calzature	123,0	124,8	124,8	124,8	126,7	126,7	129,1	130,9	130,9	130,9	132,8	132,8
Confezioni in serie	123,4	125,2	125,2	125,2	127,1	127,1	131,9	133,7	133,7	133,7	135,6	135,6
Legno	125,8	127,6	127,6	127,6	129,3	129,3	131,0	132,7	132,7	132,7	134,4	134,4
Carta e cartotecnica	122,8	124,4	124,4	124,4	126,0	126,0	127,5	129,1	129,1	129,1	130,8	130,8
Grafica ed editoria- le	122,9	124,5	124,5	124,5	126,2	126,2	127,8	129,5	129,5	129,5	131,1	131,1
– Grafica	122,7	124,4	124,4	124,4	126,1	126,1	127,8	129,5	129,5	129,5	131,2	131,2
– Editoria giornali	125,2	126,7	126,7	126,7	128,2	128,2	129,7	129,7	129,7	129,7	131,2	131,2
– Giornalisti	–	–	–	–	–	–	–	–	–	–	–	–
Gomma e materie plastiche	117,0	118,7	118,7	118,7	120,3	120,3	123,6	125,2	125,2	125,2	126,8	126,8
Edilizia	122,8	124,4	124,4	124,4	126,0	126,0	126,0	127,6	127,6	128,1	129,7	129,7

Tavola 7.6 segue – Numeri indici mensili delle retribuzioni orarie contrattuali per gruppi di contratti, contratti e categoria di dipendenti – Base 1982 = 100 – Anno 1984

GRUPPI DI CONTRATTI E CONTRATTI	IMPIEGATI											
	Gen.	Feb.	Mar.	Apr.	Mag.	Giu.	Lug.	Ago.	Set.	Ott.	Nov.	Dic.
Agricoltura	118,4	119,7	119,7	119,7	121,0	121,0	121,0	122,3	122,3	122,3	123,6	123,6
Industria	121,6	123,0	123,2	123,3	124,7	124,7	126,2	127,7	127,7	127,9	129,3	129,3
Petroliera	114,4	115,5	115,5	115,5	116,6	116,6	120,3	121,4	121,4	122,8	123,9	126,3
Elettrica	125,8	126,9	126,9	126,9	128,0	128,0	128,0	129,1	129,1	133,8	134,9	134,9
Gas	120,9	122,2	122,2	123,4	124,6	124,6	127,9	129,2	129,2	129,2	132,7	132,7
Acqua	120,2	121,5	121,5	121,5	122,7	122,7	124,6	125,9	125,9	125,9	129,6	129,6
Mineraria	117,6	119,0	119,0	119,0	120,3	120,3	120,3	121,7	121,7	121,6	123,0	123,0
Lavorazione minerali non metalliferi	121,4	122,9	122,9	123,5	124,9	124,9	125,3	126,8	126,8	126,8	128,2	128,2
- Laterizi	123,1	124,6	124,6	124,6	126,1	126,1	126,1	127,6	127,6	127,6	129,1	129,1
- Cemento, calce e gesso	117,8	119,3	119,3	123,4	124,8	124,8	125,4	126,9	126,9	126,9	128,3	128,3
- Manufatti in cemento	122,4	123,9	123,9	123,9	125,4	125,4	125,4	126,8	126,8	126,8	128,3	128,3
- Lapidari	123,9	125,5	125,5	125,5	127,0	127,0	127,0	128,6	128,6	128,6	130,1	130,1
- Vetro	121,1	122,4	122,4	122,4	123,8	123,8	125,1	126,4	126,4	126,4	127,8	127,8
- Ceramica	120,9	122,3	122,3	122,3	123,7	123,7	123,7	125,1	125,1	125,1	126,5	126,5
Chimica	121,9	123,3	123,3	123,3	124,8	124,8	126,1	127,8	127,8	127,8	129,2	129,2
- Chimica e chimico-farmaceutica	121,9	123,3	123,3	123,3	124,7	124,7	126,0	127,7	127,7	127,7	129,1	129,1
- Saponeria e prodotti d'igiene	122,2	123,6	123,6	123,6	125,1	125,1	126,5	128,3	128,3	128,3	129,7	129,7
Fibre chimiche	121,5	122,9	122,9	122,9	124,3	124,3	126,0	127,5	127,5	127,5	128,9	128,9
Metalmecanica	123,2	124,6	124,6	124,6	126,1	126,1	127,4	128,9	128,9	128,9	130,4	130,4
- Siderurgica	122,2	123,6	123,6	123,6	124,9	124,9	125,1	126,4	126,4	126,4	127,8	127,8
- Fonderie di seconda fusione	123,3	124,8	124,8	124,8	126,3	126,3	127,8	129,2	129,2	129,2	130,7	130,7
- Meccanica generale	123,4	124,8	124,8	124,8	126,3	126,3	127,8	129,3	129,3	129,3	130,7	130,7
- Elettromeccanica ed elettronica	123,4	124,8	124,8	124,8	126,3	126,3	127,8	129,2	129,2	129,2	130,7	130,7
- Auto-avio	122,5	124,0	124,0	124,0	125,3	125,3	126,7	128,1	128,1	128,1	129,5	129,5
- Cantieristica	121,5	122,8	122,8	122,8	124,2	124,2	125,7	127,1	127,1	127,1	128,5	128,5
Alimentare	118,7	120,1	123,8	123,8	125,2	125,6	125,7	127,1	127,1	127,1	128,4	128,4
- Olearia e margarina	122,7	124,2	124,2	124,2	125,7	125,7	127,1	128,6	128,6	128,6	130,0	130,0
- Conserve animali	118,4	119,7	123,9	123,9	125,3	125,8	125,8	127,2	127,2	127,2	128,5	128,5
- Lattiero-casearia	118,4	119,8	124,0	124,0	125,4	125,8	125,8	127,2	127,2	127,2	128,6	128,6
- Conserve vegetali	118,3	119,7	124,0	124,0	125,3	125,8	125,8	127,2	127,2	127,2	128,5	128,5
- Molitoria e pastificazione	118,2	119,6	123,9	123,9	125,3	125,8	125,8	127,1	127,1	127,1	128,5	128,5
- Saccarifera	117,0	118,3	122,4	122,4	123,7	123,9	123,9	125,2	125,2	125,2	126,5	126,5
- Dolciaria	118,0	119,4	123,7	123,7	125,0	125,5	125,5	126,9	126,9	126,9	128,2	128,2
Monopoli di Stato	113,2	114,4	114,4	123,4	132,4	132,4	132,4	133,7	133,7	133,7	135,0	135,0
Tessile	119,3	120,8	120,8	120,8	122,3	122,3	126,1	127,7	127,7	127,7	129,2	129,2
- Lana	119,3	120,8	120,8	120,8	122,3	122,3	126,2	127,8	127,8	127,8	129,3	129,3
- Cotone	119,4	120,9	120,9	120,9	122,4	122,4	126,3	127,9	127,9	127,9	129,4	129,4
- Seta	119,4	120,9	120,9	120,9	122,5	122,5	126,3	127,9	127,9	127,9	129,4	129,4
- Lino e canapa	119,3	120,8	120,8	120,8	122,4	122,4	126,3	127,8	127,8	127,8	129,3	129,3
- Maglieria e calzetteria	119,0	120,5	120,5	120,5	122,1	122,1	125,8	127,3	127,3	127,3	128,8	128,8
Conciliaria	122,4	123,9	123,9	123,9	125,4	125,4	126,2	127,2	127,2	127,2	128,7	128,7
Pelli e cuoio	121,8	123,3	123,3	123,3	124,9	124,9	128,9	130,4	130,4	130,4	131,9	131,9
Calzature	120,4	121,9	121,9	121,9	123,4	123,4	126,2	127,7	127,7	127,7	129,2	129,2
Confezioni in serie	118,9	120,4	120,4	120,4	121,9	121,9	125,8	127,3	127,3	127,3	128,8	128,8
Legno	123,4	125,0	125,0	125,0	126,5	126,5	127,2	128,7	128,7	128,7	130,3	130,3
Carta e cartotecnica	120,3	121,6	121,6	121,6	123,0	123,0	124,4	125,8	125,8	125,8	127,1	127,1
Grafica editoriale	122,2	123,5	123,5	124,7	126,1	126,1	127,1	128,4	128,4	128,4	129,7	129,7
- Grafica	121,5	122,9	122,9	122,9	124,3	124,3	125,7	127,2	127,2	127,2	128,6	128,6
- Editoria giornali	124,8	126,0	126,0	126,0	127,3	127,3	127,3	128,6	128,6	128,6	129,8	129,8
- Giornalisti	122,8	123,8	123,8	129,9	130,8	130,8	130,8	131,7	131,7	131,7	132,6	132,6
Gomma e materie plastiche	113,3	114,6	114,6	114,6	115,9	115,9	119,3	120,6	120,6	120,6	121,9	121,9
Edilizia	120,8	122,2	122,2	122,2	123,5	123,5	123,5	124,9	124,9	124,9	126,3	126,3

Tavola 7.6 segue – Numeri indici mensili delle retribuzioni orarie contrattuali per gruppi di contratti, contratti e categoria di dipendenti – Base 1982 = 100 – Anno 1984

GRUPPI DI CONTRATTI E CONTRATTI	IMPIEGATI											
	Gen.	Feb.	Mar.	Apr.	Mag.	Giu.	Lug.	Ago.	Set.	Ott.	Nov.	Dic.
Attività terziarie	121,0	123,9	123,9	123,9	125,2	125,2	128,2	129,5	129,5	129,6	130,9	131,0
Commercio pubb.												
eserc., alberghi	122,3	128,2	128,2	128,2	129,9	130,6	132,4	132,4	132,4	132,4	134,1	134,1
Commercio	121,9	128,3	128,3	128,3	130,0	130,0	130,9	132,6	132,6	132,6	134,3	134,3
Pubblici esercizi e alberghi	125,4	127,1	127,1	127,1	128,7	128,7	128,7	130,3	130,3	130,3	131,9	131,9
- Pubblici esercizi	125,6	127,3	127,3	127,3	128,9	128,9	128,9	130,5	130,5	130,5	132,2	132,2
- Alberghi	125,2	126,8	126,8	126,8	128,4	128,4	128,4	129,9	129,9	129,9	131,5	131,5
Trasporti e Comunicazioni	115,2	116,4	116,4	116,6	117,8	117,8	123,4	124,5	124,5	124,7	125,9	126,0
Trasporti	115,6	116,8	116,8	117,1	118,3	118,3	120,9	122,1	122,1	122,6	123,8	123,9
- Trasporti terrestri	115,7	116,9	116,9	117,2	118,4	118,4	120,6	121,8	121,8	122,3	123,6	123,6
- Ferrovie dello Stato	111,5	112,6	112,6	112,7	113,8	113,8	117,5	118,6	118,6	118,6	119,8	119,8
- Autoferrotramvie	117,8	119,0	119,0	120,8	122,0	122,0	123,2	123,2	123,2	124,5	124,5	
- Ferrovie in concessione	117,9	119,2	119,2	120,9	122,1	122,1	122,1	123,3	123,3	123,3	124,6	124,6
- Trasporti municipalizzati	117,6	118,8	118,8	120,6	121,8	121,8	121,8	123,0	123,0	123,0	124,3	124,3
- Autoservizi in concessione	118,5	119,8	119,8	121,6	122,9	122,9	122,9	124,2	124,2	124,2	125,5	125,5
- Trasporto merci su strada	124,4	125,8	125,8	125,8	127,2	127,2	127,2	128,6	128,6	130,0	131,4	131,4
- Trasporti marittimi	115,9	117,1	117,1	117,1	118,3	118,3	118,3	119,5	119,5	119,5	120,8	120,8
- Trasporti aerei	114,9	116,0	116,0	116,0	117,1	117,1	124,9	126,0	126,0	126,7	127,8	129,1
Comunicazioni	114,9	116,1	116,1	116,2	117,4	117,4	125,5	126,7	126,7	126,7	127,9	127,9
- Poste e telegrafi di Stato	113,8	115,0	115,0	115,1	116,3	116,3	125,6	126,9	126,9	126,9	128,1	128,1
- Az. di Stato serv. telefonici	113,1	114,3	114,3	114,3	115,5	115,5	125,6	126,8	126,8	126,8	128,0	128,0
- Telefoni in concessione	121,5	122,6	122,6	122,6	123,8	123,8	123,8	124,9	124,9	124,9	126,1	126,1
Credito e Assicurazioni	125,7	126,6	126,6	126,6	127,6	127,6	130,4	131,4	131,4	131,4	132,3	132,3
Credito	126,7	127,6	127,6	127,6	128,5	128,5	131,2	132,1	132,1	132,1	133,0	133,0
Assicurazioni	117,5	118,6	118,6	118,6	119,7	119,7	124,0	125,1	125,4	125,4	126,5	126,5
Servizi privati di pulizia e lavanderia	121,0	122,5	122,5	122,5	124,0	124,0	124,0	127,4	127,4	127,6	129,2	129,2
Pulizia locali	124,5	126,0	126,0	126,0	127,5	127,5	127,5	129,0	129,0	129,8	131,3	131,3
Lavanderia e tintoria	118,1	119,6	119,6	119,6	121,2	121,2	121,2	126,1	126,1	125,9	127,5	127,5
Pubblica Amministrazione	125,8	127,0	127,0	129,2	130,9	130,9	132,2	133,5	133,5	133,8	135,1	135,1
Stato	122,4	123,6	123,6	127,1	129,0	129,0	129,5	130,7	130,7	131,3	132,5	132,5
- Impiegati civili	124,6	126,0	126,0	131,9	133,3	133,3	133,3	134,8	134,8	134,8	136,2	136,2
Stato	135,5	136,0	136,0	136,0	136,4	136,4	151,0	151,5	151,5	151,5	151,9	151,9
- Magistrati	112,3	113,5	113,5	129,5	134,8	134,8	134,8	136,0	136,0	139,4	140,4	140,4
- Forze dell'ordine	123,8	124,9	124,9	132,1	133,2	133,2	133,2	134,4	134,4	134,4	135,6	135,6
- Militari - Difesa	117,6	118,8	118,8	121,0	122,1	122,1	128,9	130,1	130,1	130,1	131,2	131,2
- Università	124,2	125,4	125,4	125,4	126,7	126,7	126,7	127,9	127,9	127,9	129,1	129,1
- Scuola	112,9	114,1	114,1	114,1	115,4	115,4	128,1	129,4	129,4	129,4	130,7	130,7
Regioni												
Provincie e Comuni	128,5	130,0	130,0	130,0	131,5	131,5	131,5	133,0	133,0	133,0	134,6	134,6
Sicurezza sociale obbligatoria	133,6	134,9	134,9	134,9	136,4	136,4	142,8	144,3	144,3	144,3	145,8	145,8
Servizi sanitari pubblici: Ospedali	134,5	135,9	135,9	135,9	137,4	137,4	141,1	142,4	142,4	142,4	143,9	143,9
Stato e aziende autonome	120,3	121,5	121,5	124,4	126,2	126,2	128,0	129,2	129,2	129,6	130,8	130,8

Tavola 7.7 – Incidenza percentuale, sulle retribuzioni contrattuali annue in vigore nel mese di riferimento, delle somme corrisposte ai lavoratori dipendenti a titolo di "una tantum" o per arretrati (a)

COMPARTO	COMPLESSO (OPERAI E IMPIEGATI)											
	Gen.	Feb.	Mar.	Apr.	Mag.	Giu.	Lug.	Ago.	Set.	Ott.	Nov.	Dic.
1983												
Petroliera (Eni)	-	-	-	-	-	-	1,89	-	-	-	-	-
Elettrica	2,6	-	-	-	-	-	-	-	-	-	-	-
Mineraria	-	-	-	-	-	-	-	-	-	1,14	-	0,67
Laterizi	-	-	-	-	-	-	0,50	0,41	-	-	-	-
Cemento, calce e gesso	-	-	-	-	-	-	0,58	0,57	-	-	-	-
Manufatti in cemento	-	-	-	-	-	-	0,51	0,41	-	-	-	-
Lapidei	-	-	-	-	-	-	0,63	0,62	-	-	-	-
Ceramica	-	-	-	0,6	-	-	-	-	-	-	-	-
Chimica (private)	-	-	-	-	-	-	-	-	1,97	-	-	-
Saponerie e prod. d'igiene	-	-	-	-	-	-	-	-	2,31	-	-	-
Fibre chimiche	-	-	-	-	-	-	-	-	2,13	-	-	-
Metalmecanica	-	-	-	-	0,2	-	-	-	1,57	-	-	-
Alimentare	-	-	-	-	-	-	-	-	0,62	-	-	-
Olearia	-	-	-	-	-	-	-	-	1,43	-	-	-
Tessile	-	-	-	-	-	-	-	-	0,31	-	0,30	-
Confezioni in serie	-	-	-	-	-	-	-	-	0,31	-	0,30	-
Legno	-	-	-	-	-	-	0,41	-	0,40	0,40	-	-
Carta e cartotecnica	-	-	-	-	-	-	-	-	-	0,32	-	-
Grafica	-	-	-	-	-	0,8	-	-	-	-	-	-
Trasporto merci su strada	-	-	-	-	-	-	-	-	-	-	0,46	-
Lavanderia e tintoria	-	-	-	-	-	-	-	0,42	-	0,42	-	0,41
Impiegati civili dello Stato	-	-	-	-	-	1,3	-	-	-	-	-	-
Magistrati	-	-	-	-	-	-	-	-	11,31	-	-	-
Scuola	-	-	-	-	-	1,5	-	-	-	-	-	-
Province e Comuni	-	-	-	-	-	-	2,59	-	-	-	-	-
Sicurezza sociale obblig.	-	-	-	-	-	2,1	-	-	-	-	-	-
Servizi sanitari pubblici: ospedali	-	-	-	-	-	1,8	-	-	-	-	-	-
1984												
Petroliera	0,13	-	-	-	-	-	0,70	-	-	-	-	-
Metalmecanica	0,80	-	-	-	-	-	-	-	-	-	-	-
Monopoli di Stato	-	-	-	5,12	-	-	-	-	-	-	-	-
Tessile	0,30	-	-	-	-	-	-	-	-	-	-	-
Pelli e cuoio	0,40	-	0,39	-	-	-	-	-	-	-	-	-
Confezioni in serie	0,30	-	-	-	-	-	-	-	-	-	-	-
Gomma e materie plastiche	-	-	-	-	-	-	-	-	0,87	-	-	-
Ferrovie dello Stato	-	-	0,02	-	-	-	-	-	-	-	-	-
Trasporto merci su strada	-	-	-	-	-	0,58	-	-	-	-	-	-
Trasporti aerei	-	-	-	-	-	-	2,09	-	-	-	-	-
Poste e teleg. di Stato	-	-	-	0,02	-	-	-	-	-	-	-	-
Azienda di Stato	-	-	-	-	-	-	-	-	-	-	-	-
Serv. tel.	-	-	-	...	-	-	-	-	-	-	-	-
Imp. Civili dello Stato	-	-	-	1,11	-	-	-	-	-	-	-	-
Forze dell'ordine	-	-	-	5,22	-	-	-	-	-	-	-	-
Militari	-	-	-	3,87	-	-	-	-	-	-	-	-
Università	-	-	-	0,45	-	-	-	-	-	-	-	-

(a) Nella presente tavola vengono indicate le incidenze percentuali che le indennità "una tantum" o le somme corrisposte per competenze arretrate, presentano alle retribuzioni annue determinate sulla base del valore del mese in cui esse vengono segnalate. Le suddette incidenze hanno

lo scopo di permettere una valutazione dell'importanza di taluni elementi non compresi nella elaborazione corrente dell'indice delle retribuzioni contrattuali (Cfr. "Metodi e Norme", Serie A, n. 17, dicembre 1979, paragrafo 1,4).

Tavola 7.7 segue - Incidenza percentuale, sulle retribuzioni contrattuali annue in vigore nel mese di riferimento, delle somme corrisposte ai lavoratori dipendenti a titolo di "una tantum" o per arretrati (a)

COMPARTO	OPERAI											
	Gen.	Feb.	Mar.	Apr.	Mag.	Giu.	Lug.	Ago.	Set.	Ott.	Nov.	Dic.
1983												
Petrolifera (Eni)	-	-	-	-	-	-	1,25	-	-	-	-	-
Elettrica	2,6	-	-	-	-	-	-	-	-	-	-	-
Mineraria	-	-	-	-	-	-	-	-	-	1,18	-	-
Laterizi	-	-	-	-	-	-	0,50	0,41	-	-	-	-
Cemento, calce e gesso	-	-	-	-	-	-	0,60	0,59	-	-	-	-
Manufatti in cemento	-	-	-	-	-	-	0,53	0,43	-	-	-	-
Lapidei	-	-	-	-	-	-	0,64	0,63	-	-	-	-
Ceramica	-	-	-	0,6	-	-	-	-	-	-	-	-
Chimica (private)	-	-	-	-	-	-	-	-	1,71	-	-	-
Saponeria e prod. d'igiene	-	-	-	-	-	-	-	-	2,03	-	-	-
Fibre chimiche	-	-	-	-	-	-	-	-	1,96	-	-	-
Metalmecanica	-	-	-	-	0,2	-	-	-	1,61	-	-	-
Alimentare	-	-	-	-	-	-	-	-	0,64	-	-	-
Olearia	-	-	-	-	-	-	-	-	1,30	-	-	-
Tessile	-	-	-	-	-	-	-	-	0,31	-	0,31	-
Confezioni in serie	-	-	-	-	-	-	-	-	0,31	-	0,31	-
Legno	-	-	-	-	-	-	0,41	-	0,41	0,41	-	-
Carta e cartotecnica	-	-	-	-	-	-	-	-	-	0,30	-	-
Grafica	-	-	-	-	-	0,7	-	-	-	-	-	-
Trasporto merci su strada	-	-	-	-	-	-	-	-	-	-	0,48	-
Lavanderia e tintoria	-	-	-	-	-	-	-	0,42	-	0,42	-	-
Impiegati civili dello Stato	-	-	-	-	-	-	-	-	-	-	-	-
Magistrati	-	-	-	-	-	-	-	-	-	-	-	-
Scuola	-	-	-	-	-	-	-	-	-	-	-	-
Province e Comuni	-	-	-	-	-	-	-	-	-	-	-	-
Sicurezza sociale obbligh.	-	-	-	-	-	-	-	-	-	-	-	-
Servizi sanitari pubblici: ospedali	-	-	-	-	-	-	-	-	-	-	-	-
1984												
Petrolifera	0,17	-	-	-	-	-	0,43	-	-	-	-	-
Metalmecanica	0,88	-	-	-	-	-	-	-	-	-	-	-
Monopoli di Stato	-	-	-	5,06	-	-	-	-	-	-	-	-
Tessile	0,31	-	-	-	-	-	-	-	-	-	-	-
Pelli e cuoio	0,41	-	0,41	-	-	-	-	-	-	-	-	-
Confezioni in serie	0,31	-	-	-	-	-	-	-	-	-	-	-
Gomma e materie plastiche	-	-	-	-	-	-	-	-	0,90	-	-	-
Ferrovie dello Stato	-	-	-	-	-	-	-	-	-	-	-	-
Trasporto merci su strada	-	-	-	-	-	0,60	-	-	-	-	-	-
Trasporti aerei	-	-	-	-	-	-	1,31	-	-	-	-	-
Poste e teleg. di Stato	-	-	-	-	-	-	-	-	-	-	-	-
Azienda di Stato serv. telef.	-	-	-	-	-	-	-	-	-	-	-	-
Imp. civili dello Stato	-	-	-	-	-	-	-	-	-	-	-	-
Forze dell'ordine Militari	-	-	-	-	-	-	-	-	-	-	-	-
Università	-	-	-	-	-	-	-	-	-	-	-	-

(a) Cfr. corrispondente nota alla pagina precedente

Tavola 7.7 segue – Incidenza percentuale, sulle retribuzioni contrattuali annue in vigore nel mese di riferimento, delle somme corrisposte ai lavoratori dipendenti a titolo di "una tantum" o per arretrati (a)

COMPARTO	IMPIEGATI											
	Gen.	Feb.	Mar.	Apr.	Mag.	Giu.	Lug.	Ago.	Set.	Ott.	Nov.	Dic.
1983												
Petrolifera (Eni)	-	-	-	-	-	-	1,93	-	-	-	-	-
Elettrica	2,6	-	-	-	-	-	-	-	-	-	-	-
Mineraria	-	-	-	-	-	-	-	-	-	1,00	-	0,59
Laterizi	-	-	-	-	-	-	0,44	0,36	-	-	-	-
Cemento, calce e gesso	-	-	-	-	-	-	0,53	0,53	-	-	-	-
Manufatti in cemento	-	-	-	-	-	-	0,43	0,35	-	-	-	-
Lapidei	-	-	-	-	-	-	0,56	0,55	-	-	-	-
Ceramica	-	-	-	0,5	-	-	-	-	-	-	-	-
Chimica (private)	-	-	-	-	-	-	-	-	2,33	-	-	-
Saponeria e prod. d'igiene	-	-	-	-	-	-	-	-	2,59	-	-	-
Fibre chimiche	-	-	-	-	-	-	-	-	2,51	-	-	-
Metalmeccanica	-	-	-	-	0,1	-	-	-	1,46	-	-	-
Alimentare	-	-	-	-	-	-	-	-	0,55	-	-	-
Olearia	-	-	-	-	-	-	-	-	1,61	-	-	-
Tessile	-	-	-	-	-	-	-	-	0,29	-	0,26	-
Confezioni in serie	-	-	-	-	-	-	-	-	0,27	-	0,26	-
Legno	-	-	-	-	-	-	0,38	-	-	0,37	-	-
Carta e cartotecnica	-	-	-	-	-	-	-	-	-	0,38	-	-
Grafica	-	-	-	-	-	0,9	-	-	-	-	-	-
Trasporto merci su strada	-	-	-	-	-	-	-	-	-	-	0,42	-
Lavanderia e tintoria	-	-	-	-	-	-	-	0,38	-	0,38	-	0,37
Impiegati civili dello Stato	-	-	-	-	-	1,3	-	-	-	-	-	-
Magistrati	-	-	-	-	-	-	-	-	11,31	-	-	-
Scuola	-	-	-	-	-	1,5	-	-	-	-	-	-
Province e Comuni	-	-	-	-	-	-	2,59	-	-	-	-	-
Sicurezza sociale obblg.	-	-	-	-	-	2,1	-	-	-	-	-	-
Servizi sanitari pubblici: ospedali	-	-	-	-	-	1,8	-	-	-	-	-	-
1984												
Petrolifera	0,12	-	-	-	-	-	0,84	-	-	-	-	-
Metalmeccanica	0,80	-	-	-	-	-	-	-	-	-	-	-
Monopoli di Stato	-	-	-	5,47	-	-	-	-	-	-	-	-
Tessile	0,27	-	-	-	-	-	-	-	-	-	-	-
Pelli e cuoio	0,35	-	0,35	-	-	-	-	-	-	-	-	-
Confezioni in serie	0,26	-	-	-	-	-	-	-	-	-	-	-
Gomma e materie plastiche	-	-	-	-	-	-	-	-	0,77	-	-	-
Ferrovie dello Stato	-	-	-	0,02	-	-	-	-	-	-	-	-
Trasporto merci su strada	-	-	-	-	-	0,52	-	-	-	-	-	-
Trasporti aerei	-	-	-	-	-	-	2,34	-	-	-	-	-
Poste e telegr. di Stato	-	-	-	0,02	-	-	-	-	-	-	-	-
Azienda di Stato serv. tel.	-	-	-	...	-	-	-	-	-	-	-	-
Impieg. civili dello Stato	-	-	-	1,11	-	-	-	-	-	-	-	-
Forze dell'ordine	-	-	-	5,22	-	-	-	-	-	-	-	-
Militari	-	-	-	3,87	-	-	-	-	-	-	-	-
Università	-	-	-	0,45	-	-	-	-	-	-	-	-

(a) Cfr. corrispondente nota alla pagina 133.

Tavola 7.8 – Composizione delle retribuzioni lorde contrattuali degli operai agricoli a tempo indeterminato per provincia, categoria e qualifica – Valori annui secondo gli elementi componenti – Annata agraria 1983-1984 (migliaia di lire)

PROVINCIE CATEGORIE QUALIFICHE (a)	RETRIBUZIONE IN DENARO				Alloggio annessi e generi in natura (d)	Retribuzione totale minima contrattuale (e)	Altri eventuali compensi contrattuali (f)	Totale	
	Paga base	Indennità di contin- genza (b)	Tredice- sima men- silità	Altre indennità generali (c)					
Torino									
Specializzato, margaro	11.371	-	948	978	13.297	480	13.777	199	13.976
Qualificato	10.964	-	914	941	12.819	480	13.299	-	13.299
Comune	10.376	-	865	866	12.127	480	12.607	-	12.607
Novara									
Specializzato, mungitore	4.450	7.081	1.014	962	13.507	120	13.627	3.646	17.273
Qualificato, fatutto	4.038	7.081	964	914	12.997	120	13.117	-	13.117
Comune, generico	3.425	7.081	911	864	12.281	120	12.401	-	12.401
Asti									
Specializzato, bergamino	4.438	7.487	930	943	13.798	264	14.062	91	14.153
Qualificato	3.928	7.487	898	911	13.224	264	13.488	-	13.488
Comune	3.348	7.487	850	864	12.549	264	12.813	-	12.813
Aosta (g)									
Specializzato	4.060	7.095	955	1.551	13.661	312	13.973	-	13.973
Qualificato, mungitore	3.685	7.095	923	1.520	13.223	312	13.535	-	13.535
Comune	3.123	7.095	876	1.473	12.567	312	12.879	-	12.879
Varese									
Specializzato	11.060	-	941	907	12.908	395	13.303	-	13.303
Qualificato	10.693	-	910	876	12.479	395	12.874	-	12.874
Comune	10.140	-	864	830	11.834	395	12.229	-	12.229
Como									
Specializzato	3.788	6.986	957	930	12.661	110	12.771	-	12.771
Qualificato	3.430	6.986	924	897	12.237	110	12.347	-	12.347
Comune	2.982	6.986	875	848	11.691	110	11.801	-	11.801
Milano (h)									
Specializzato, mungitore	4.312	7.081	980	1.239	13.612	84	13.696	3.349	17.045
Qualificato, motofalcia- re	3.935	7.081	948	1.167	13.131	84	13.215	-	13.215
Bergamo									
Specializzato, mungitore	11.101	-	925	871	12.897	100	12.997	620	13.617
Qualificato	10.732	-	895	841	12.468	100	12.568	-	12.568
Comune	10.270	-	855	801	11.926	100	12.026	-	12.026
Brescia									
Specializzato, mandriano	4.479	7.285	987	1.759	14.510	-	14.510	-	14.510
Qualificato	4.056	7.285	948	1.703	13.992	-	13.992	-	13.992
Comune	3.435	7.285	980	1.767	13.467	-	13.467	-	13.467
Pavia									
Specializzato, mungitore	11.188	-	1.002	956	13.146	80	13.226	3.831	17.057
Qualificato, camparo	10.800	-	952	910	12.662	80	12.742	567	13.309
Comune	10.212	-	900	861	11.973	80	12.053	-	12.053

(a) Per ciascuna provincia vengono presentate le tre categorie previste dai contratti di lavoro e, frequentemente, quelle qualifiche che, nell'ambito della rispettiva categoria, rappresentano una ragione di continuità con i dati pubblicati nelle decorse annate agrarie ovvero una nuova accertata realtà professionale. - (b) Se non indicata, si intende compresa nella paga base. - (c) indennità speciale ed eventuali indennità fisse. - (d) Valore convenzionale o sostitutivo. - (e) Retribuzione corrisposta, in

misura pressoché indifferenziata, a tutti i lavoratori inquadrati nella medesima categoria professionale, per prestazioni rientranti nel normale orario minimo contrattuale. - (f) Comprende compensi eccedenti, il minimo contrattuale e corrisposti per lavoro extra orario o nei giorni festivi, per prestazioni eventuali varie, nonché, in alcuni casi, per indennità specifiche di qualifica. - (g) Zona montagnosa. - (h) Il contratto provinciale prevede due sole categorie di lavoratori.

Tavola 7.8 segue - Composizione delle retribuzioni lorde contrattuali degli operai agricoli a tempo indeterminato per provincia, categoria e qualifica - Valori annui secondo gli elementi componenti - Annata agraria 1983-1984 (migliaia di lire)

PROVINCIE CATEGORIE - QUALIFICHE (a)	RETRIBUZIONE IN DENARO					Alloggio annessi e generi in natura (d)	Retribuzione totale minima contrattuale (e)	Altri eventuali compensi contrattuali (f)	Totale
	Paga base	Indennità di contin- genza (b)	Tredice- sima men- silità	Altre indennità generali (c)	Totale				
Mantova (g)									
Specializzato, bergamino	4.059	7.081	961	943	13.044	294	13.338	3.468	16.806
Qualificato, addetto ai be- stiame	3.685	7.081	927	910	12.603	294	12.897	3.344	16.241
Trento									
Specializzato	4.269	6.986	911	947	13.113	168	13.281	-	13.281
Qualificato	3.869	6.986	879	914	12.648	168	12.816	-	12.816
Comune	3.294	6.986	840	865	11.985	168	12.153	-	12.153
Verona									
Specializzato, vaccaro	4.989	6.346	966	926	13.227	100	13.327	2.550	15.877
Qualificato, bovaio	4.515	6.346	932	897	12.690	100	12.790	-	12.790
Comune, generico	3.810	6.346	882	845	11.883	100	11.983	-	11.983
Venezia									
Specializzato	4.632	7.044	1.030	1.173	13.879	40	13.919	-	13.919
Qualificato, trattorista	3.956	7.044	971	1.086	13.057	40	13.097	-	13.097
Comune	3.282	7.044	911	1.013	12.250	40	12.290	-	12.290
Padova									
Specializzato, trattorista	11.484	-	957	882	13.323	-	13.323	-	13.323
Qualificato, bovaio	11.107	-	926	852	12.885	-	12.885	-	12.885
Comune, addetto ai lavori di campagna	10.636	-	886	812	12.334	-	12.334	-	12.334
Rovigo									
Specializzato	4.203	6.986	893	929	13.011	100	13.111	712	13.823
Qualificato	3.813	6.986	862	897	12.558	100	12.658	686	13.344
Comune	3.248	6.986	823	848	11.905	100	12.005	656	12.661
Pordenone									
Specializzato, trattorista									
2a classe	4.251	6.987	897	933	13.068	60	13.128	-	13.128
Qualificato	3.857	6.987	865	900	12.609	60	12.669	252	12.921
Comune	3.286	6.987	826	851	11.950	60	12.010	-	12.010
Imperia									
Specializzato	4.297	6.986	983	949	13.215	-	13.215	-	13.215
Qualificato	3.901	6.986	949	915	12.751	-	12.751	-	12.751
Comune	3.306	6.986	987	863	12.142	-	12.142	-	12.142
Savona									
Specializzato	4.060	7.313	948	908	13.229	-	13.229	-	13.229
Qualificato	3.685	7.313	916	876	12.790	-	12.790	-	12.790
Comune	3.123	7.313	870	828	12.134	-	12.134	-	12.134
Genova (h)									
Specializzato	11.154	-	930	914	12.998	-	12.998	-	12.998
Qualificato	10.834	-	903	882	12.619	-	12.619	-	12.619
Comune	10.340	-	862	836	12.038	-	12.038	-	12.038
La Spezia									
Specializzato	10.297	-	858	903	12.058	84	12.142	-	12.142
Qualificato	9.923	-	827	868	11.618	84	11.702	-	11.702
Comune	9.455	-	788	828	11.071	84	11.155	-	11.155
Parma (g)									
Specializzato, vaccaro	11.567	-	1.018	978	13.563	182	13.745	173	13.918
Qualificato, manzolaro	11.146	-	966	929	13.041	182	13.223	-	13.223
Reggio nell'Emilia									
Specializzato	4.646	6.986	969	973	13.574	317	13.891	-	13.891
Qualificato, vaccaro	4.304	6.986	941	946	13.177	317	13.494	1.636	15.130
Comune	3.556	6.986	879	885	12.306	317	12.623	-	12.623
Modena (g)									
Specializzato, boaro	11.589	-	966	951	13.506	60	13.566	1.183	14.749
Qualificato, addetto ai la- vori di campagna	11.177	-	931	917	13.025	60	13.085	652	13.737

(a), (b), (c), (d), (e), (f). Cfr. corrispondenti note alla pagina precedente. -
(g) Il contratto provinciale prevede due sole categorie di

lavoratori. - (h) Zona floricola.

Tavola 7.8 segue - Composizione delle retribuzioni lorde contrattuali degli operai agricoli a tempo indeterminato per provincia, categoria e qualifica - Valori annui secondo gli elementi componenti - Annata agraria 1983-1984 (migliaia di lire)

PROVINCIE CATEGORIE QUALIFICHE (a)	RETRIBUZIONE IN DENARO				Totale	Alloggio annessi e generi in natura (d)	Retribuzione totale minima contrattuale (e)	Altri eventuali compensi contrattuali (f)	Totale
	Paga base	Indennità di contin- genza (b)	Tredice- sima men- silità	Altre indennità generali (c)					
Bologna (g)									
Specializzato, addetto di frutteti	11.813	-	1.019	1.005	13.837	419	14.256	267	14.523
Qualificato, boaro	11.374	-	983	968	13.325	419	13.744	712	14.456
Ferrara									
Specializzato	4.557	7.081	992	2.009	14.639	-	14.639	-	14.639
Qualificato, boaro	4.133	7.081	970	1.952	14.136	-	14.136	1.144	15.280
Comune	3.509	7.081	902	1.806	13.298	-	13.298	-	13.298
Ravenna									
Specializzato	4.583	6.986	916	960	13.445	-	13.445	-	13.445
Qualificato, boaro	3.935	6.986	871	906	12.698	-	12.698	4.959	17.657
Comune	3.362	6.986	832	857	12.037	-	12.037	-	12.037
Forlì (g)									
Specializzato	11.248	-	1.012	1.005	13.265	348	13.613	-	13.613
Qualificato, boaro	11.130	-	977	910	13.017	348	13.365	2.384	15.749
Pistoia									
Specializzato	3.986	6.990	1.008	1.094	13.078	126	13.204	-	13.204
Qualificato, addetto al be- stame	3.868	6.990	966	1.039	12.863	126	12.989	-	12.989
Comune	3.350	6.990	913	970	12.223	126	12.349	-	12.349
Arezzo									
Specializzato	4.350	7.095	954	940	13.339	-	13.339	-	13.339
Qualificato, addetto al be- stame	3.947	7.095	920	906	12.868	-	12.868	227	13.095
Comune	3.358	7.095	871	856	12.180	-	12.180	-	12.180
Siena									
Specializzato	4.437	7.020	986	944	13.387	74	13.461	-	13.461
Qualificato, addetto al be- stame	3.692	7.020	951	910	12.573	74	12.647	-	12.647
Comune	3.413	7.020	899	860	12.192	74	12.266	-	12.266
Grosseto									
Specializzato, trattorista	4.206	6.864	905	1.193	13.168	96	13.264	-	13.264
Qualificato, buttero	3.814	6.864	873	1.151	12.702	96	12.798	-	12.798
Comune, addetto lavori di campagna	3.263	6.864	834	1.089	12.050	96	12.146	-	12.146
Roma (g)									
Specializzato, vaccaro	12.655	-	1.005	971	14.631	192	14.823	142	14.965
Qualificato, trattorista	10.971	-	873	870	12.714	192	12.906	-	12.906

(a), (b), (c), (d), (e), (f), Cfr. corrispondenti note a pag. 136. - (g) il contratto provinciale prevede due sole categorie di lavoratori.

Tavola 7.8 segue – Composizione delle retribuzioni lorde contrattuali degli operai agricoli a tempo indeterminato per provincia, categoria e qualifica – Valori annui secondo gli elementi componenti – Annata agraria 1983-1984 (migliaia di lire)

PROVINCIE CATEGORIE QUALIFICHE (a)	RETRIBUZIONE IN DENARO					Alloggio annessi e generi in natura (d)	Retribuzione totale minima contrattuale (e)	Altri eventuali compensi contrattuali (f)	Totale
	Paga base	Indennità di contin- genza (b)	Tredice- sima men- silità	Altre indennità generali (c)	Totale				
L'Aquila									
Specializzato, trattorista	4.060	7.073	932	982	13.047	350	13.397	-	13.397
Qualificato, vaccaro	3.685	7.073	897	954	12.609	350	12.959	-	12.959
Comune, fultutto	3.123	7.073	850	912	11.958	350	12.308	-	12.308
Napoli									
Specializzato	11.420	-	952	914	13.286	-	13.286	-	13.286
Qualificato	11.020	-	918	882	12.820	-	12.820	-	12.820
Comune	10.424	-	869	836	12.129	-	12.129	-	12.129
Bari									
Specializzato, massaro di campo	4.266	6.986	895	932	13.079	24	13.103	-	13.103
Qualificato	3.866	6.986	864	899	12.615	24	12.639	-	12.639
Comune	3.292	6.986	825	850	11.953	24	11.977	-	11.977
Brindisi									
Specializzato, vaccaro	4.074	6.741	901	919	12.635	-	12.635	-	12.635
Qualificato	3.684	6.741	869	887	12.181	-	12.181	-	12.181
Comune	3.169	6.741	826	839	11.575	-	11.575	-	11.575
Lecce									
Specializzato, fattore	4.443	6.986	910	946	13.285	510	13.795	-	13.795
Qualificato, frantoiano	4.027	6.986	877	926	12.816	510	13.326	-	13.326
Comune	3.357	6.986	831	856	12.030	510	12.540	-	12.540
Cosenza									
Specializzato, casaro	4.330	7.595	958	1.060	13.943	90	14.033	-	14.033
Qualificato, vaccaro	3.928	7.595	926	1.015	13.464	90	13.554	-	13.554
Comune	3.348	7.595	858	951	12.752	90	12.842	-	12.842
Trapani									
Specializzato	4.204	7.094	941	956	13.195	94	13.258	30	13.289
Qualificato	3.829	7.094	910	924	12.757	94	12.851	-	12.851
Comune	3.267	7.094	863	878	12.102	94	12.196	-	12.196
Palermo									
Specializzato	4.213	7.094	942	941	13.190	-	13.190	-	13.190
Qualificato	3.824	7.094	910	909	12.737	-	12.737	-	12.737
Comune	3.244	7.094	861	860	12.059	-	12.059	-	12.059
Enna									
Specializzato	4.217	6.742	792	772	12.523	-	12.523	-	12.523
Qualificato	3.850	6.742	764	743	12.099	-	12.099	-	12.099
Comune	3.323	6.742	729	703	11.497	-	11.497	-	11.497
Catania									
Specializzato, massaro	4.060	7.095	930	927	13.012	-	13.012	-	13.012
Qualificato	3.685	7.095	898	896	12.574	-	12.574	-	12.574
Comune	3.123	7.095	851	849	11.918	-	11.918	-	11.918

(a), (b), (c), (d), (e), (f) Cfr. corrispondenti note a pag. 136.

Tavola 7.9 – Retribuzioni lorde contrattuali degli operai agricoli a tempo determinato per provincia (a) - Valori orari medi, retribuzioni per lavori comuni (b) (lire)

PROVINCIE (c)	1980		1981		1982		1983		1984	
	Uomini e Donne	Ragazzi	Uomini e Donne	Ragazzi	Uomini e Donne	Ragazzi	Uomini e Donne	Ragazzi	Uomini e Donne	Ragazzi
Torino	3.586	3.227	4.384	3.945	5.268	4.741	6.270	5.643	6.957	6.261
Vercelli	4.516	4.064	4.533	4.079	5.313	4.782	6.316	5.684	7.001	6.301
Novara	3.549	3.194	4.497	4.047	5.290	4.761	6.293	5.664	6.995	6.296
Cuneo	3.546	3.191	4.363	3.927	5.138	4.624	6.140	5.526	6.827	6.144
Asti	3.546	3.191	4.358	3.922	5.138	4.624	6.140	5.526	6.827	6.144
Alessandria	3.546	3.191	4.358	3.922	5.138	4.624	6.140	5.526	6.827	6.144
Aosta	3.546	3.191	4.358	3.922	5.138	4.624	6.140	5.526	6.827	6.144
Varese	3.809	3.428	4.664	4.198	5.458	4.912	6.460	5.814	7.146	6.431
Como	3.546	3.191	4.358	3.922	5.138	4.624	6.140	5.526	6.827	6.144
Sondrio	3.546	3.191	4.358	3.922	5.138	4.624	6.140	5.526	6.827	6.144
Milano	3.677	3.493	4.480	4.256	5.259	4.996	6.262	5.949	6.976	6.627
Bergamo	3.546	3.191	4.358	3.922	5.138	4.624	6.140	5.526	6.827	6.144
Brescia	3.546	3.191	4.358	3.922	5.275	4.748	6.277	5.650	6.965	6.269
Pavia	3.648	3.283	4.492	4.043	5.289	4.760	6.291	5.662	6.978	6.280
Cremona (d)	3.915	3.524	4.694	4.225	5.474	4.927	6.477	5.829	7.164	6.448
Mantova	3.667	3.300	4.520	4.068	5.303	4.773	6.270	5.643	7.015	6.314
Bolzano-Bozen	3.546	3.191	4.358	3.922	5.138	4.624	6.140	5.526	6.827	6.144
Trento	3.606	3.245	4.479	4.031	5.264	4.738	6.267	5.640	6.953	6.258
Verona	3.546	3.191	4.358	3.922	5.138	4.624	6.140	5.526	6.827	6.144
Vicenza	3.546	3.191	4.358	3.922	5.138	4.624	6.140	5.526	6.827	6.144
Belluno	3.582	3.224	4.406	3.966	5.249	4.724	6.251	5.626	6.938	6.244
Treviso	3.550	3.195	4.358	3.922	5.138	4.624	6.140	5.526	6.827	6.144
Venezia	3.611	3.250	4.444	4.000	5.248	4.723	6.250	5.625	6.938	6.244
Padova	3.546	3.191	4.403	3.962	5.231	4.708	6.233	5.610	6.919	6.227
Rovigo	3.546	3.191	4.358	3.922	5.138	4.624	6.140	5.526	6.827	6.144
Pordenone	3.582	3.224	4.480	4.032	5.263	4.737	6.265	5.639	6.952	6.257
Udine	3.582	3.224	4.362	3.926	5.142	4.628	6.165	5.541	6.831	6.148
Gorizia	3.546	3.191	4.358	3.922	5.138	4.624	6.140	5.526	6.827	6.144
Trieste	3.556	3.200	4.358	3.922	5.138	4.624	6.140	5.526	6.827	6.144
Imperia	3.583	3.225	4.329	3.896	5.142	4.628	6.144	5.530	7.055	6.350
Savona	3.545	3.191	4.358	3.922	5.138	4.624	6.140	5.526	6.827	6.144
Genova (e)	3.713	3.342	4.493	4.044	5.273	4.746	6.270	5.643	6.957	6.261
La Spezia	3.582	3.224	4.453	4.008	5.264	4.738	6.266	5.639	6.953	6.258
Piacenza	3.693	3.324	4.562	4.106	5.367	4.830	6.369	5.732	7.056	6.350
Parma	3.644	3.280	4.450	4.005	5.358	4.822	6.360	5.724	7.049	6.344
Reggio nell'Emilia	3.687	3.318	4.467	4.021	5.247	4.722	6.250	5.625	7.018	6.316
Modena	3.630	3.630	4.513	4.513	5.331	5.331	6.347	6.347	7.034	7.034
Bologna	3.666	3.666	4.570	4.570	5.438	5.438	6.415	6.415	7.118	7.118
Ferrara	3.619	3.619	4.370	4.370	5.225	5.225	6.227	6.227	6.914	6.914
Ravenna	3.640	3.349	4.478	4.120	5.259	4.838	6.261	5.760	6.948	6.392
Forlì	3.582	3.224	4.476	4.029	5.308	4.777	6.316	5.684	7.003	6.303
Massa-Carrara	3.546	3.191	4.358	3.922	5.138	4.624	6.140	5.526	6.827	6.144
Lucca	3.546	3.191	4.358	3.922	5.138	4.624	6.140	5.526	6.827	6.144
Pistoia	3.624	3.262	4.463	4.017	5.267	4.740	6.817	6.135	7.049	6.344
Firenze	3.546	3.369	4.358	4.140	5.138	4.881	6.140	5.839	6.827	6.486
Livorno	3.571	3.214	4.358	3.922	5.138	4.624	6.140	5.526	6.827	6.144
Pisa	3.546	3.369	4.358	3.922	5.138	4.624	6.140	5.839	6.827	6.486
Arezzo	3.546	3.191	4.358	3.922	5.138	4.624	6.140	5.526	6.827	6.144
Siena	3.726	3.353	4.555	4.099	5.352	4.817	6.337	5.703	7.024	6.322
Grosseto	3.599	3.239	4.488	4.039	5.264	4.738	6.266	5.640	6.963	6.267

(a) Dati rilevati tramite le Unioni provinciali degli agricoltori sulla base dei contratti collettivi di lavoro. - (b) I salari si riferiscono ai lavoratori non coniugati «uomini e donne» di età in genere superiore ai 18 anni ed ai ragazzi di età immediatamente inferiore e comprendono la paga base, l'indennità di contingenza, il 3° elemento (indennità di ferie,

festività, gratifica natalizia, ecc.) l'incentivo di produttività e l'indennità speciale. - (c) In tutte le provincie, il contratto integrativo provinciale di lavoro prevede un'unica zona. - (d) operaio qualificato. - (e) Colture floricole.

Tavola 7.9 segue – Retribuzioni lorde contrattuali degli operai agricoli a tempo determinato per provincia (a) – Valori orari medi per lavori comuni (b) (lire)

PROVINCIE (c)	1980		1981		1982		1983		1984	
	Uomini e Donne	Ragazzi	Uomini e Donne	Ragazzi	Uomini e Donne	Ragazzi	Uomini e Donne	Ragazzi	Uomini e Donne	Ragazzi
Perugia	3.546	3.191	4.358	3.922	5.138	4.624	6.140	5.526	6.827	6.144
Terni	3.546	3.191	4.358	3.922	5.318	4.786	6.337	5.703	6.634	5.971
Pesaro Urbino	3.582	3.224	4.460	4.014	5.246	4.721	6.245	5.618	6.929	6.236
Ancona	3.546	3.191	4.358	3.922	5.138	4.624	6.140	5.526	6.827	6.144
Macerata	3.546	3.191	4.358	3.922	5.138	4.624	6.140	5.526	6.827	6.144
Ascoli Piceno	3.595	3.236	4.407	3.966	5.187	4.668	7.189	5.570	6.875	6.188
Viterbo	3.546	3.191	4.358	3.922	5.138	4.624	6.140	5.526	6.827	6.144
Rieti	3.546	3.191	4.366	3.929	5.161	4.645	6.140	5.526	6.828	6.145
Roma	3.613	3.252	4.384	3.946	5.250	4.725	6.252	5.627	6.939	6.245
Latina	3.546	3.191	4.358	3.922	5.138	4.624	6.140	5.526	6.827	6.144
Frosinone	3.546	3.191	4.358	3.922	5.138	4.624	6.140	5.526	6.827	6.144
L'Aquila	3.619	3.257	4.396	3.957	5.176	4.658	6.208	5.587	6.873	6.186
Teramo	3.652	3.287	4.444	3.999	5.224	4.702	6.226	5.603	6.913	6.222
Pescara	3.546	3.191	4.358	3.922	5.138	4.624	6.140	5.526	6.827	6.144
Chieti	3.546	3.191	4.358	3.922	5.138	4.624	6.140	5.526	6.827	6.144
Isernia	3.546	3.191	4.358	3.922	5.138	4.624	6.140	5.526	6.827	6.144
Campobasso	3.553	3.198	4.358	3.922	5.138	4.624	6.140	5.526	6.827	6.144
Caserta	3.546	3.191	4.358	3.922	5.138	4.624	6.140	5.526	6.827	6.144
Benevento	3.546	3.191	4.358	3.922	5.138	4.624	6.140	5.526	6.827	6.144
Napoli	3.605	3.245	4.470	4.023	5.274	4.747	6.276	5.648	6.963	6.267
Avellino	3.546	3.191	4.358	3.922	5.138	4.624	6.140	5.526	6.827	6.144
Salerno	3.546	3.191	4.358	3.922	5.138	4.624	6.140	5.526	6.827	6.144
Foggia	3.648	3.356	4.535	4.172	5.309	4.884	6.318	5.686	7.010	6.449
Bari	3.546	3.191	4.473	4.025	5.138	4.624	6.140	5.526	6.827	6.144
Taranto	3.616	3.254	4.443	3.999	5.223	4.701	6.226	5.603	6.913	6.222
Brindisi	3.616	3.254	4.473	4.025	5.264	4.738	6.266	5.640	6.953	6.258
Lecce	3.546	3.191	4.358	3.922	5.138	4.624	6.140	5.526	6.827	6.144
Potenza	3.546	3.191	4.358	3.922	5.138	4.624	6.140	5.526	6.827	6.144
Matera	3.582	3.224	4.362	3.926	5.142	4.628	6.144	5.530	6.830	6.147
Cosenza	3.546	3.191	4.391	3.952	5.191	4.672	6.207	5.587	6.894	6.205
Catanzaro	3.546	3.191	4.399	3.959	5.170	4.653	6.181	5.563	6.868	6.181
Reggio di Calabria	3.546	3.191	4.358	3.922	5.138	4.624	6.140	5.526	6.827	6.144
Trapani	4.337	3.903	4.403	3.963	5.242	4.718	6.140	5.526	6.896	6.206
Palermo	3.546	3.191	4.358	3.922	5.138	4.624	6.140	5.526	6.827	6.144
Messina	3.546	3.191	4.358	3.922	5.138	4.624	6.140	5.526	6.827	6.144
Agrigento	3.546	3.191	4.358	3.922	5.138	4.624	6.140	5.526	6.827	6.144
Caltanissetta	3.546	3.191	4.358	3.922	5.138	4.624	6.183	5.565	6.870	6.183
Enna	3.607	3.246	4.405	3.964	5.267	4.740	6.271	5.644	6.957	6.261
Catania (d)	4.045	3.641	4.896	4.406	5.696	5.126	6.721	6.049	7.408	6.667
Ragusa	3.546	3.191	4.358	3.922	5.138	4.624	6.140	5.526	6.827	6.144
Siracusa	3.708	3.337	4.487	4.039	5.254	4.729	6.210	5.589	6.957	6.261
Sassari	3.563	3.207	4.358	3.922	5.138	4.624	6.140	5.526	6.827	6.144
Nuoro	3.546	3.191	4.358	3.922	5.138	4.624	6.140	5.526	6.827	6.144
Oristano (e)	3.546	3.191	4.358	3.922	5.138	4.624	6.140	5.526	6.827	6.144
Cagliari	3.546	3.191	4.358	3.922	5.138	4.624	6.140	5.526	6.827	6.144

(a), (b) (c) Cfr. note a pagina precedente. – (d) Operaio specializzato addetto alle colture agrumicole. – (e) Nella provincia sono applicate

le stesse retribuzioni in vigore nella provincia di Cagliari.

Tavola 7.10 – Retribuzioni mensili lorde contrattuali degli operai e degli impiegati delle industrie, dei trasporti e del commercio (a) – Zona unica salariale – Media 1984

ATTIVITA' ECONOMICA	CATEGORIE DI OPERAI (b)					CATEGORIE DI IMPIEGATI (b)				
	1a	2a	3a	4a	5a	1a	2a	3a	4a	5a
A – VALORI ASSOLUTI (LIRE)										
INDUSTRIA										
Petrolifera (c)	1.304.034	1.249.573	1.195.237	-	-	1.642.403	1.456.868	1.334.284	-	-
Elettrica (d)	1.470.000	1.340.988	1.258.099	-	1.202.491	1.814.148	1.666.005	1.425.968	-	-
Gas (e)	1.353.504	1.273.266	1.228.850	-	1.178.982	1.548.210	1.451.834	1.376.718	-	-
Mineraria (f)	1.061.361	1.035.378	1.010.939	-	-	1.464.453	1.163.978	1.092.892	1.062.846	-
Laterizi (g)	1.059.753	1.036.399	1.004.604	980.069	-	1.279.748	1.165.595	1.072.563	1.039.124	-
Cemento calce e gesso (h)	1.073.415	1.038.797	1.008.727	-	-	1.180.718	1.110.886	1.091.391	1.056.159	-
Lapidei (i)	1.028.431	395.099	951.161	-	-	1.285.516	1.162.424	1.103.543	1.075.155	-
Vetro cavo (h)	1.161.158	1.068.440	1.019.377	-	-	1.399.735	1.269.816	1.179.810	1.129.689	-
Vetro-lastre mecc. (h)	1.108.689	1.060.557	1.010.808	-	-	1.405.585	1.273.556	1.182.053	1.130.851	-
Ceramica (f)	1.035.944	999.580	975.053	-	-	1.396.004	1.294.325	1.182.979	1.100.190	-
Chimica e chim. -farmac. (m)	1.073.696	1.049.596	1.034.932	-	-	1.331.827	1.150.924	1.052.806	1.019.174	-
Sapon. e prod. d'igiene (m)	1.073.695	1.049.596	1.034.932	-	-	1.331.827	1.233.803	1.196.055	1.069.633	-
Fibre chimiche (m)	1.097.657	1.083.500	1.043.065	-	-	1.330.630	1.305.130	1.189.387	1.189.387	-
Siderurgica (m)	1.193.372	1.130.078	1.096.591	1.059.500	1.017.487	1.260.717	1.153.217	1.092.215	1.060.652	1.025.233
Fonderie di 2a fusione (m)	1.156.292	1.094.964	1.062.519	1.026.579	986.183	1.260.717	1.153.217	1.092.215	1.060.652	1.025.233
Meccanica gen. (m)	1.123.233	1.063.658	1.032.140	997.229	58.273	1.260.717	1.153.217	1.092.215	1.060.652	1.025.233
Elettrom. ed elettr. (m)	1.127.254	1.067.466	1.035.835	1.000.798	961.668	1.260.717	1.153.217	1.092.215	1.060.652	1.025.233
Auto-Avio (m)	1.149.368	1.088.407	1.056.156	1.020.431	980.337	1.260.717	1.153.217	1.092.215	1.060.652	1.025.233
Cantieristica (m)	1.124.368	1.064.649	1.033.012	-	-	1.260.717	1.158.293	1.092.215	1.060.652	1.025.233
Olearia e margarin. (m)	1.112.225	1.069.886	1.049.850	-	-	1.339.942	1.220.239	1.192.369	1.103.681	-
ConsERVE animali (n)	1.129.063	1.091.142	1.069.595	-	-	1.440.844	1.292.739	1.173.783	1.133.132	1.109.527
Lattiero-casearia (p)	1.123.826	1.086.384	1.023.151	-	-	1.440.844	1.292.739	1.173.783	1.133.132	-
ConsERVE vegetali (o)	1.124.816	1.087.220	1.023.848	-	-	1.442.237	1.293.888	1.174.689	1.135.968	1.111.630
Molitoria e pastific. (q)	1.207.054	1.154.235	1.115.890	-	-	1.448.103	1.298.728	1.177.311	-	-
Lana (r)	1.088.023	1.057.223	1.029.448	989.162	-	1.316.032	1.227.270	1.115.047	1.084.513	-
Cotone (r)	1.107.476	1.076.151	1.047.646	1.006.911	-	1.338.307	1.248.189	1.134.222	1.073.327	-
Seta (r)	1.117.182	1.085.594	1.061.860	1.015.786	-	1.349.874	1.223.262	1.144.105	1.112.795	-
Lino e canapa (r)	1.068.582	1.038.307	1.010.752	971.412	-	1.293.497	1.206.139	1.095.732	1.065.722	-
Conciaria	1.033.252	1.017.283	985.159	-	-	1.248.952	1.248.952	1.147.858	-	-
Pelli e cuoio	1.002.244	977.954	949.204	909.239	-	1.235.921	1.120.614	1.050.660	-	-
Calzature	993.029	964.605	936.343	-	-	1.268.431	1.160.625	1.059.325	1.029.183	-
Confezioni in serie	1.088.011	1.057.211	1.029.190	989.162	-	1.327.999	1.204.327	1.126.971	1.096.441	-
Legno	1.057.280	1.102.736	981.475	-	-	1.252.224	1.143.428	1.072.396	1.027.041	-
Carta e cartone	1.134.700	1.106.629	1.079.908	-	-	1.273.874	1.245.923	1.195.617	1.166.748	-
Cartotecnica	1.052.909	1.027.301	1.002.924	-	-	1.322.156	1.195.080	1.120.256	1.103.376	-
Grafica (s)	1.176.013	1.142.472	1.113.055	-	-	1.244.172	1.211.034	1.102.117	958.756	-
Gomma elastica (t)	1.086.204	1.053.077	1.018.363	-	-	1.348.065	1.236.530	1.281.159	1.093.409	-
Materie plastiche (t)	1.110.081	1.079.729	1.012.227	-	-	1.330.465	1.220.340	1.114.675	1.081.295	-

(a) Le retribuzioni sono comprensive della paga o stipendio base, dell'indennità di contingenza e delle indennità settoriali corrisposte con carattere di generalità e continuità, quali premi di produzione di mancato cottimo o compenso sostitutivo, indennità speciali, ecc., nonché a partire dal 1976, degli scatti di anzianità. Esse sono desunte dai contratti collettivi nazionali e provinciali e si riferiscono a lavoratori di età superiore ai 20 e 21 anni, rispettivamente, per gli operai e gli impiegati. Le retribuzioni indicate non comprendono gli assegni familiari. - (b) In taluni settori i recenti contratti di lavoro hanno inquadrato il personale in una unica scala classificatoria in detti casi le nuove categorie di appartenenza dei lavoratori sono state riportate ai fini di una corretta comparazione con i dati pubblicati sulle passate edizioni, e precedenti incasamenti. - (c) Compreso un premio di produzione fisso. - (d) Per gli operai; prima cat. B2; seconda cat. C1; terza cat. C2; per gli impiegati prima cat. A1; seconda cat. B1; terza cat. C1; quinta cat. C2. - (e) Compreso un premio di produzione. - (f) Compresa, per i soli operai, indennità di sottosuolo. - (g) Compresi un premio di produzione e, per i soli operai, una indennità speciale. - (h) Compreso un

premio di produzione. - (i) Compresa una indennità del premio di produzione pari al 6 per cento della paga base e contingenza. - (j) Le retribuzioni sono quelle previste per il settore sanitari e porcellane per uso domestico e tecnico e sono comprensive di un'indennità sostitutiva del premio di produzione pari al 2,5 per cento della paga base. - (m) Compreso un premio di produzione. - (n) Compreso un premio di produzione in misura fissa. - (o) Compreso un premio di produzione. - (p) Compreso un premio di produzione pari a 3,02 per cento della paga base. - (q) Compreso un premio di produzione pari al 4,01 per cento della paga base. - (r) Le retribuzioni degli operai sono articolare in quattro gruppi salariali (che vengono indicati nell'ordine) sulla base di mansioni che, soltanto approssimativamente è possibile ricondurre alle categorie previste per gli altri settori. Per i settori della seta e della lana viene compreso un premio di produzione. - (s) Classificazione unica del personale; le retribuzioni degli operai si riferiscono, nell'ordine, ai compositori a mano di 1°, 2°, e 3° categoria e agli operai comuni dei servizi ausiliari. - (t) Compreso un premio di produzione e un compenso sostitutivo.

Tavola 7.10 segue – Retribuzioni mensili lorde contrattuali degli operai e degli impiegati delle industrie, dei trasporti e del commercio (a) – Zona unica salariale – Media 1984

ATTIVITA' ECONOMICA	CATEGORIE DI OPERAI (b)					CATEGORIE IMPIEGATI (b)				
	1a	2a	3a	4a	5a	1a	2a	3a	4a	5a
A – VALORI ASSOLUTI (LIRE)										
EDILIZIA (c)										
Torino	6.700	6.425	6.081	-	-	1.475.453	1.332.727	1.222.317	1.172.103	-
Aceta	6.033	5.799	5.505	-	-	1.335.897	1.215.769	1.120.968	1.076.955	-
Milano	6.829	6.551	6.208	-	-	1.471.539	1.332.834	1.209.506	1.157.192	-
Trento	6.942	6.671	6.333	-	-	1.396.359	1.267.016	1.167.110	1.119.406	-
Venezia	6.518	6.248	5.915	-	-	1.424.299	1.292.557	1.189.932	1.141.731	-
Trieste	6.672	6.400	6.063	-	-	1.388.766	1.259.615	1.159.466	1.112.364	-
Genova	6.770	6.488	6.147	-	-	1.466.319	1.331.454	1.225.248	1.174.804	-
Bologna	6.555	6.286	5.953	-	-	1.395.589	1.260.899	1.156.241	1.108.317	-
Firenze	6.664	6.401	6.070	-	-	1.336.727	1.210.008	1.110.058	1.064.906	-
Perugia	6.125	5.870	5.553	-	-	1.376.808	1.246.708	1.145.729	1.098.708	-
Ancona	6.040	5.795	5.491	-	-	1.405.893	1.267.999	1.160.674	1.112.323	-
Roma	6.317	6.051	5.728	-	-	1.325.255	1.206.229	1.112.282	1.068.457	-
L'Aquila	5.962	5.722	5.423	-	-	1.346.453	1.217.431	1.156.681	1.070.131	-
Campobasso	5.852	5.620	5.329	-	-	1.314.622	1.193.138	1.104.610	1.060.906	-
Napoli	6.564	6.297	5.966	-	-	1.436.270	1.305.256	1.203.637	1.156.216	-
Bari	6.261	6.007	5.692	-	-	1.406.685	1.268.656	1.161.325	1.112.899	-
Potenza	5.908	5.671	5.375	-	-	1.346.453	1.217.431	1.115.681	1.070.131	-
Reggio di Calabria	6.110	5.894	5.595	-	-	1.439.685	1.302.704	1.196.160	1.147.932	-
Palermo	6.504	6.236	5.903	-	-	1.381.342	1.248.029	1.142.968	1.091.840	-
Cagliari	6.276	6.021	5.075	-	-	1.410.859	1.281.806	1.181.390	1.134.568	-
TRASPORTI										
Autoferrotranvie (d)	1.295.699	1.228.663	1.200.755	1.172.772	-	1.327.933	1.295.699	1.295.699	-	1.228.663
Autoserv. in concess. (e)	1.248.005	1.202.492	1.174.725	1.111.883	-	1.497.653	1.431.486	1.431.486	-	1.167.509
COMMERCIO (f)										
Torino	1.220.906	1.183.958	1.146.802	-	-	1.473.009	1.299.389	1.231.252	-	-
Novara	1.219.906	1.182.958	1.145.802	-	-	1.472.009	1.298.389	1.230.252	-	-
Varese	1.222.906	1.185.958	1.148.802	-	-	1.475.009	1.301.389	1.233.252	-	-
Como	1.222.906	1.185.958	1.148.802	-	-	1.475.009	1.301.389	1.233.252	-	-
Milano	1.229.906	1.192.958	1.155.802	-	-	1.482.009	1.308.389	1.240.252	-	-
Bergamo	1.227.906	1.190.958	1.153.802	-	-	1.480.009	1.306.389	1.238.252	-	-
Brescia	1.224.906	1.187.958	1.150.802	-	-	1.477.009	1.303.389	1.235.252	-	-
Trento	1.222.906	1.185.958	1.148.802	-	-	1.475.009	1.301.389	1.233.252	-	-
Bolzano-Bozen	1.207.906	1.170.958	1.133.802	-	-	1.460.009	1.286.389	1.218.252	-	-
Verona	1.222.906	1.185.958	1.148.802	-	-	1.475.009	1.301.389	1.233.252	-	-
Vicenza	1.219.906	1.182.958	1.145.802	-	-	1.472.009	1.298.389	1.230.252	-	-
Belluno	1.212.906	1.175.958	1.138.802	-	-	1.465.009	1.291.389	1.223.252	-	-
Treviso	1.217.906	1.180.958	1.143.802	-	-	1.470.009	1.296.389	1.228.252	-	-
Venezia	1.217.906	1.180.958	1.143.802	-	-	1.470.009	1.296.389	1.228.252	-	-
Padova	1.222.906	1.185.958	1.143.802	-	-	1.475.009	1.301.389	1.233.252	-	-
Udine	1.213.906	1.176.958	1.139.802	-	-	1.466.009	1.292.389	1.224.252	-	-
Piacenza	1.220.906	1.183.958	1.146.802	-	-	1.473.009	1.299.389	1.231.252	-	-
Parma	1.216.906	1.179.958	1.142.802	-	-	1.469.009	1.295.389	1.227.252	-	-
Modena	1.222.906	1.185.958	1.148.802	-	-	1.475.009	1.301.389	1.233.252	-	-
Ferrara	1.222.906	1.185.958	1.148.802	-	-	1.475.009	1.301.389	1.233.252	-	-
Ravenna	1.216.406	1.179.458	1.142.302	-	-	1.468.509	1.294.889	1.226.752	-	-
Firenze	1.221.906	1.184.958	1.147.802	-	-	1.474.009	1.300.389	1.232.252	-	-
Palermo	1.223.906	1.186.958	1.149.802	-	-	1.476.009	1.302.389	1.234.252	-	-
Catania	1.215.906	1.178.958	1.141.802	-	-	1.468.009	1.294.389	1.226.252	-	-
Ragusa	1.219.906	1.182.958	1.145.802	-	-	1.472.009	1.298.389	1.230.252	-	-
Rimanti province	1.207.906	1.170.958	1.133.802	-	-	1.460.009	1.286.389	1.218.252	-	-

(a) (b) Cfr. corrispondenti note alla pagina precedente. (c) Retribuzioni orarie per il personale operaio. Nel settore, pur vigendo una retribuzione base valevole per tutto il territorio nazionale, i dati si differiscono provincialmente per effetto delle diverse misure dell'indennità di settore (per gli operai) e del premio di produzione (per gli impiegati) fissati dalla trattativa integrativa provinciale. - (d) Per gli operai: 1a cat. 3 livello, 2a cat. 9 livello, 3a cat. 10 livello, 5a cat. 1 livello; per gli impiegati: 1a cat. 3 livello, 2a cat. 5 livello, 3a cat. 8 livello, 5a cat. 9 livello. - (e) Compresa una indennità a titolo incentivo del 9 per cento della retribuzione base assorbito nella

medesima. Per gli operai: 1a cat. 7 livello, 2a cat. 8 livello, 3a cat. 9 livello, 5a cat. 10 livello; per gli impiegati: 1a cat. 2 livello, 2a cat. 3 livello, 3a cat. 4 livello, 5a cat. 7 livello. (f) Retribuzioni comuni per il commercio all'ingrosso e al minuto comprensive del rateo delle mensilità aggiuntive, riferite, nell'ordine, per gli operai allo specializzato (liv. IV), al qualificato (liv. V) e al comune (liv. VI); per gli impiegati personale direttivo (liv. 1), di concetto (liv. III) e d'ordine (liv. IV). Nel settore è stato raggiunto un unico livello retributivo che fa salve le competenze accessorie di miglior favore a livello provinciale.

Tavola 7.10 segue - Retribuzioni mensili lorde contrattuali degli operai e degli impiegati delle industrie, dei trasporti e del commercio - Zona unica salariale - Media 1984

ATTIVITA' ECONOMICHE	CATEGORIE DI OPERAI					CATEGORIE DI IMPIEGATI				
	1a	2a	3a	4a	5a	1a	2a	3a	4a	5a
NUMERI INDICI SUL VALORE PIÙ BASSO DELLA CATEGORIA										
INDUSTRIA										
Petrolifera	109,1	104,5	100,0	-	-	121,3	109,2	100,0	-	-
Elettrica	112,2	115,1	104,6	-	100,0	127,2	116,8	100,0	-	-
Gas	114,8	108,0	104,2	-	100,0	112,5	105,5	100,0	-	-
Mineraria	105,0	102,4	100,0	-	-	137,5	109,3	102,6	100,0	-
Laterizi	108,1	105,7	102,5	100,0	-	123,2	112,2	103,2	100,0	-
Cemento calce e gesso	106,4	103,0	-	-	-	111,8	105,2	103,2	100,0	-
Lapidei	108,1	104,6	100,0	-	-	119,6	108,1	102,6	100,0	-
Vetro cavo	109,5	104,8	100,0	-	-	123,9	112,4	104,4	100,0	-
Vetro-lastre mecc.	109,7	104,9	100,0	-	-	124,3	112,6	104,5	100,0	-
Ceramica	106,2	102,5	100,0	-	-	126,9	117,6	107,5	100,0	-
Chimica e chim.farmaceut.	103,7	101,4	100,0	-	-	103,7	112,9	103,3	100,0	-
Saponi e prodotti d'igien.	103,7	101,4	100,0	-	-	124,5	120,6	111,8	100,0	-
Fibre chimiche	105,2	103,9	100,0	-	-	111,9	109,7	106,3	100,0	-
Siderurgica	117,3	111,1	103,8	104,1	100,0	123,0	112,5	106,5	103,5	100,0
Fonderie di 2a fus.	117,2	111,0	107,7	104,1	100,0	123,0	112,5	106,5	103,5	100,0
Meccanica gen.	117,2	111,0	107,7	104,1	100,0	123,0	112,5	106,5	103,5	100,0
Elettrom. ed Elettr.	117,2	111,0	107,7	104,1	100,0	123,0	112,5	106,5	103,5	100,0
Auto-Avio	117,2	111,0	107,7	104,1	100,0	123,0	112,5	106,5	103,5	100,0
Cantieristica	108,8	103,1	100,0	-	-	123,0	113,0	106,5	103,5	100,0
Olearia e margarin.	105,9	101,9	100,0	-	-	121,4	110,6	108,1	100,0	-
Conserven animali	105,6	102,0	100,0	-	-	129,9	116,5	105,8	100,0	-
Lattiero-casearia	109,8	106,1	100,0	-	-	127,2	114,1	103,6	100,0	-
Conserven vegetali	109,9	106,2	100,0	-	-	129,7	116,4	105,7	100,0	-
Molitoria e pastificaziones	108,2	103,4	100,0	-	-	123,0	110,3	100,0	-	-
Lana	110,0	106,9	104,1	100,0	-	121,3	113,2	102,8	100,0	-
Cotone	110,0	106,9	104,0	100,0	-	124,7	116,3	105,7	100,0	-
Seta	110,0	106,9	104,5	100,0	-	121,3	110,0	102,8	100,0	-
Lino e canapa	110,0	106,9	104,0	100,0	-	121,4	113,2	102,8	100,0	-
Conciaria	104,9	103,3	100,0	-	-	108,8	108,8	100,0	-	-
Pelli e cuoio	110,2	107,6	104,4	100,0	-	117,6	106,7	100,0	-	-
Calzature	106,1	103,0	100,0	-	-	123,2	112,8	102,9	100,0	-
Confezioni in serie	110,0	106,9	104,0	100,0	-	121,1	109,8	102,8	100,0	-
Legno	107,7	112,4	100,0	-	-	122,0	111,3	104,4	100,0	-
Carta e cartone	105,1	102,5	100,0	-	-	109,2	106,8	102,5	100,0	-
Cartotecnica	105,0	102,4	100,0	-	-	119,8	108,3	101,5	100,0	-
Grafica	105,7	102,6	100,0	-	-	129,8	126,3	114,9	100,0	-
Gomma elastica	106,7	103,4	100,0	-	-	123,3	113,1	117,2	100,0	-
Materie plastiche	109,7	106,7	100,0	-	-	123,0	112,9	103,1	100,0	-

Tavola 7.10 segue – Retribuzioni mensili lorde contrattuali degli operai e degli impiegati delle industrie, dei trasporti e del commercio – Zona unica salariale – Media 1984

ATTIVITA' ECONOMICHE	CATEGORIE DI OPERAI					CATEGORIE DI IMPIEGATI				
	1a	2a	3a	4a	5a	1a	2a	3a	4a	5a
NUMERI INDICI SUL VALORE PIÙ BASSO DELLA CATEGORIA										
Edilizia										
Torino	110,2	105,7	100,0	-	-	125,9	113,7	104,3	100,0	-
Aosta	109,6	105,3	100,0	-	-	124,0	112,9	104,1	100,0	-
Milano	110,0	105,5	100,0	-	-	127,2	115,2	104,5	100,0	-
Trento	109,6	105,3	100,0	-	-	124,7	113,2	104,3	100,0	-
Venezia	110,2	105,6	100,0	-	-	124,7	113,2	104,2	100,0	-
Trieste	110,0	106,2	100,0	-	-	124,8	113,2	104,2	100,0	-
Genova	110,1	105,5	100,0	-	-	124,8	113,3	104,3	100,0	-
Bologna	110,1	105,6	100,0	-	-	125,9	113,8	104,3	100,0	-
Firenze	109,8	105,5	100,0	-	-	125,5	113,6	104,2	100,0	-
Perugia	110,3	105,7	100,0	-	-	126,3	113,5	104,3	100,0	-
Ancona	110,0	105,5	100,0	-	-	126,4	114,0	104,3	100,0	-
Roma	110,3	105,6	100,0	-	-	124,0	112,9	104,1	100,0	-
L'Aquila	110,0	105,5	100,0	-	-	125,8	113,8	104,3	100,0	-
Campobasso	109,8	105,5	100,0	-	-	123,9	112,5	104,1	100,0	-
Napoli	110,0	105,5	100,0	-	-	124,2	112,9	104,1	100,0	-
Bari	110,0	105,5	100,0	-	-	126,4	114,0	104,4	100,0	-
Potenza	110,0	105,5	100,0	-	-	125,8	113,8	104,3	100,0	-
Reggio di Calabria	109,2	105,5	100,0	-	-	125,4	113,5	104,2	100,0	-
Palermo	110,2	105,6	100,0	-	-	126,5	114,3	104,7	100,0	-
Cagliari	110,0	105,6	100,0	-	-	124,4	112,9	104,1	100,0	-
Trasporti										
Autoferrotranvie	107,9	102,3	100,0	-	-	108,1	105,5	103,7	100,0	-
Autoserv. in concess.	106,2	102,4	100,0	-	-	128,3	122,6	108,5	100,0	-
Commercio										
Torino	107,7	101,1	100,0	-	-	119,6	105,5	100,0	-	-
Novara	107,7	101,1	100,0	-	-	119,7	105,5	100,0	-	-
Varese	107,7	101,1	100,0	-	-	119,6	105,5	100,0	-	-
Como	107,7	101,1	100,0	-	-	119,6	105,5	100,0	-	-
Milano	107,6	101,1	100,0	-	-	119,5	105,5	100,0	-	-
Bergamo	107,6	101,1	100,0	-	-	119,5	105,5	100,0	-	-
Brescia	107,6	101,1	100,0	-	-	119,6	105,5	100,0	-	-
Trento	107,7	101,1	100,0	-	-	119,6	105,5	100,0	-	-
Bolzano-Bozen	107,8	101,1	100,0	-	-	119,8	105,6	100,0	-	-
Verona	107,7	101,1	100,0	-	-	119,6	105,5	100,0	-	-
Vicenza	107,7	101,1	100,0	-	-	119,7	105,5	100,0	-	-
Belluno	107,7	101,1	100,0	-	-	119,8	105,6	100,0	-	-
Treviso	107,7	101,1	100,0	-	-	119,7	105,5	100,0	-	-
Venezia	107,7	101,1	100,0	-	-	119,7	105,5	100,0	-	-
Padova	107,7	101,1	100,0	-	-	119,6	105,5	100,0	-	-
Udine	107,7	101,1	100,0	-	-	119,7	105,6	100,0	-	-
Piacenza	107,7	101,1	100,0	-	-	119,6	105,5	100,0	-	-
Parma	107,7	101,1	100,0	-	-	119,7	105,6	100,0	-	-
Modena	107,7	101,1	100,0	-	-	119,6	105,5	100,0	-	-
Ferrara	107,7	101,1	100,0	-	-	119,6	105,5	100,0	-	-
Ravenna	107,7	101,1	100,0	-	-	119,7	105,6	100,0	-	-
Firenze	107,7	101,1	100,0	-	-	119,6	105,5	100,0	-	-
Palermo	107,6	101,1	100,0	-	-	119,6	105,5	100,0	-	-
Catania	107,7	101,1	100,0	-	-	119,7	105,6	100,0	-	-
Ragusa	107,7	101,1	100,0	-	-	119,7	105,5	100,0	-	-
Rimanenti provincie	107,8	101,1	100,0	-	-	119,8	105,6	100,0	-	-

Tavola 7.11 – Composizione delle retribuzioni mensili del personale civile dello Stato per carriera e qualifica (a) – Dicembre 1984 (Lire)

CARRIERE QUALIFICHE PARAMETRI	Liv/ Classe (b)	Stipen- dio (c)	Inden- nità integrativa speciale (d)	Premio incen- tivante (e)	Totale lordo (5)	Ritenute previ- denziali e/o assi- stenziali (f) (6)	Totale netto da ritenute previ- denziali e assi- stenziali (7)	Ritenute erariali (g)	Totale netto (9)	STRAORDINARIO (Tariffa oraria) (h)	
										Lordo (10)	Netto da ritenute assi- stenziali (11)
CARRIERA DIRETTIVA – QUALIFICHE DIRIGENZIALI											
Dirig. generale	Cl. 5a	2.512.675	706.341	174.533	3.393.549	293.017	3.100.532	827.000	2.273.532	17.826	17.559
Dirig. superiore	Cl. 7a	2.047.848	706.341	174.533	2.928.722	248.636	2.680.086	672.000	2.008.086	14.847	14.624
Primo dirig. dopo 2 anni	Cl. 5a	1.438.876	706.341	129.039	2.274.256	189.809	2.084.447	460.000	1.624.447	12.180	11.997
Primo dirigente	Cl. 2a	1.080.035	706.341	114.877	1.901.253	155.334	1.745.919	361.000	1.384.919	11.350	11.180
ALTRE QUALIFICHE											
Ispett. gen. dopo 2 anni (i)	Cl. 3a	1.223.985	706.341	122.586	2.052.912	169.194	1.883.718	399.000	1.484.718	11.802	11.625
Dirett. di div. dopo 2 anni (i)	Cl. 2a	1.031.195	706.341	109.686	1.847.222	150.592	1.696.630	348.000	1.348.630	11.045	10.879
Dirett. di divisione (i)	Cl. 2a	918.030	706.341	97.653	1.722.023	139.607	1.582.416	317.000	1.265.416	10.340	10.185
Dirett. agg. di div. ex P. 387	VIII/2a	713.139	706.341	77.917	1.497.397	119.749	1.377.648	256.000	1.121.648	7.593	7.479
Dirett. di sez. ex P. 307	VII/2a	593.506	706.341	64.762	1.364.609	108.128	1.256.481	222.000	1.034.481	7.024	6.919
Consigliere amm.vo ex P. 190	VII -	527.667	706.341	64.762	1.298.770	101.842	1.196.928	205.000	991.928	7.024	6.919
CARRIERA DI CONCETTO											
Segr. capo ex P. 370	VII/6a	725.186	706.341	64.762	1.496.289	120.701	1.375.588	254.000	1.121.588	7.024	6.919
Segr. princ.le amm.vo ex P. 297	VI/8a	661.043	706.341	55.651	1.423.035	114.440	1.308.595	236.000	1.072.595	6.478	6.381
Segr. amm.vo ex P. 160	VI/-	441.083	706.341	55.651	1.203.075	93.439	1.109.636	182.000	927.636	6.478	6.381
CARRIERA ESECUTIVA											
Coadiutore superiore ex P. 245	V/8a	580.950	706.341	48.574	1.335.865	106.687	1.229.178	214.000	1.015.178	6.205	6.112
Coad. princ. amm.vo ex P. 183	IV/7a	508.100	706.341	44.522	1.258.963	99.670	1.159.293	195.000	964.293	6.003	5.913
Coadiutore amm.vo ex P. 120	IV/-	353.166	706.341	44.522	1.104.029	84.877	1.019.152	151.000	868.152	6.003	5.913
CARRIERA AUSILIARIA											
Commesso capo ex P. 165	III/7a	440.536	706.341	38.454	1.185.331	93.128	1.092.203	171.000	921.203	5.835	5.747
Commesso ex P. 110	II/-	288.450	706.341	36.428	1.031.219	78.576	952.643	133.000	819.643	5.621	5.537

(a) – Le retribuzioni non si riferiscono al personale delle Aziende autonome e della Magistratura. Esse non comprendono le quote di aggiunta di famiglia. L'importo lordo della tredicesima mensilità si ottiene dalla somma della colonna (2) più l'indennità integrativa speciale nella misura di L. 657.941. – (b) Inquadramento effettuato predeterminando il numero minimo di anni di servizio utili per conseguire la qualifica rivestita. Gli stipendi indicati tengono conto dei benefici economici contemplati, per le qualifiche dirigenziali e quelle ad esse collegate, dal D.L. 27/9/1982, n. 681; per le altre qualifiche dal D.P.R. 9/6/1981, n. 310. – (c) Negli stipendi indicati si è tenuto conto, inoltre, dei miglioramenti economici apportati per i dirigenti e qualifiche collegate dalla L. 17/4/1984, n. 79 e per le altre qualifiche dal D.P.R. 25/6/1983, n. 344. – (d) Indennità integrativa speciale relativa al periodo novembre-dicembre 1984. Le precedenti misure mensili nel corso del 1984 sono state le seguenti: gennaio L. 651.941, febbraio-

aprile L. 665.541, maggio-luglio L. 679.141, agosto-ottobre L. 692.741. – (e) Compenso incentivante la produttività, ricondotto in dodicesimi (L. 17/4/1984, n. 79 per le qualifiche dirigenziali e personale collegato e D.P.C.M. 13/4/1984 per il personale non dirigente). – (f) Ritenute previdenziali ed assistenziali; vi è compresa la ritenuta "Gestione case per lavoratori". – (g) Imposta sul reddito delle persone fisiche (IRPEF), calcolata con il presupposto che si tratti di lavoratori celibi il cui unico reddito è quello da lavoratore dipendente. Aliquote e detrazioni sono quelle in vigore per l'anno 1984. – (h) In seguito all'introduzione del compenso incentivante, al cui finanziamento si provvede anche con i fondi destinati a remunerare il lavoro straordinario nei normali limiti orari (art. 10 del D.P.R. 25/6/1983, n. 344), si è ritenuto opportuno riportare alle colonne (10) e (11), a puro titolo indicativo, gli importi relativi alla tariffa oraria lorda e netta da ritenute assistenziali. – (i) Qualifiche del ruolo ad esaurimento.

Tavola 7.12 – Composizione della retribuzione e del costo del lavoro nei principali settori di attività economica per alcune categorie di lavoratori (a) – Zona unica salariale (b) – Anno 1984 – Medie mensili

RAMI, CONTRATTI	Categorie professionali	RETRIBUZIONE LORDA			Rite- nute	Retribu- zione netta	Contri- buti so- ciali	Costo del lavoro
		Diretta	Indi- rettat	Totale				
A – IMPORTI – LIRE								
AGRICOLTURA								
-	Massaro di pecore (c)	939.689	152.268	1.091.957	227.804	864.153	274.955	1.366.912
-	Massaro (comune) (d)	-	-	-	-	-	-	-
-	Specializzato (e)	-	-	-	-	-	-	-
-	Mungitore (f)	1.253.469	159.958	1.413.427	340.038	1.073.389	377.234	1.790.651
-	Bracciante avventizio (c)	858.525	139.583	998.108	198.151	799.957	251.324	1.249.432
INDUSTRIE								
Miniere	Operaio 2a cat. (8 liv.)	1.025.611	85.468	1.111.079	278.300	832.779	(h) 532.540	1.643.619
Molitoria e pastificazione	Operaio (raggr. 5)	1.093.587	182.265	1.275.852	337.040	938.812	(h) 423.965	1.699.817
Conserven vegetali	Operaio (raggr. 6)	1.027.703	171.284	1.198.987	309.639	889.348	(h) 386.913	1.585.900
Cotone	Operaio (liv. 3)	1.076.151	86.679	1.165.830	297.819	868.011	(h) 462.019	1.627.849
Tessitura lana	Operaio (cat. D2)	1.029.448	85.787	1.115.235	279.781	835.454	(h) 441.968	1.557.203
Confezioni in serie	Operaio (categ. D)	1.029.190	85.766	1.114.956	279.682	835.274	(h) 441.857	1.556.813
Calzature	Operaio (categ. D1)	936.343	78.029	1.014.372	243.823	770.549	(h) 376.027	1.390.399
Pelli e cuoio	Operaio (categ. D)	949.204	79.100	1.028.304	248.791	779.513	(h) 426.027	1.454.331
Legno	Operaio (categ. D)	1.008.956	84.079	1.093.035	271.867	821.168	(h) 463.337	1.556.372
Siderurgiche	Operaio (liv. 3)	1.096.592	91.382	1.187.984	305.713	882.271	(h) 502.157	1.690.141
Auto-Avio	Operaio (liv. 3)	1.056.156	88.013	1.144.169	290.096	854.073	(h) 441.077	1.585.246
Elettromeccaniche ed elettroniche	Operaio (liv. 3)	1.035.835	86.320	1.122.155	282.248	839.907	(h) 442.017	1.564.172
Meccanica generale	Operaio (liv. 3)	1.032.140	86.016	1.118.156	280.821	837.335	(h) 535.930	1.654.086
Cemento, calce, gesso	Operaio (att. E)	1.038.796	86.566	1.125.362	283.392	841.970	(h) 528.133	1.653.495
Laterizi	Operaio (att. E2)	1.004.603	83.717	1.088.320	270.186	818.434	(h) 508.355	1.596.675
Chimico-farmaceutiche	Operaio (liv. 2)	1.034.932	86.244	1.121.176	281.899	839.277	(h) 444.322	1.565.498
Petrolifera (privata)	Operaio (categ. 8a)	1.195.237	186.706	1.381.943	449.835	932.108	(h) 534.397	1.916.340
Poligrafiche	Compositore (D2)	1.142.472	110.065	1.252.537	328.730	923.807	(h) 471.330	1.723.867
Materie plastiche	Operaio (2a categ. F)	1.053.077	87.756	1.140.833	288.907	851.926	(h) 442.529	1.583.362
Costruzioni	Operaio qualificato (g)	6.051,3	2.234,6	8.285,9	1.948,5	6.337,4	5.083,1	13.369,0
Elettricità	Operaio qualificato C1	1.258.100	209.683	1.467.783	380.953	1.086.830	690.592	2.158.375
Gas	Operaio qualificato C1	1.178.983	224.664	1.403.647	376.969	1.026.679	797.833	2.201.480

(a) Il costo del lavoro è calcolato sulla retribuzione minima contrattuale oraria e mensile e si riferisce al personale non coniugato. La retribuzione diretta comprende la paga o stipendio base, l'indennità di contingenza, gli scatti di anzianità ed eventuali indennità particolari di settore. Nella retribuzione indiretta sono comprese la gratifica natalizia (per il bracciante agricolo anche l'indennità di anzianità), la 14a mensilità e altri premi ed indennità speciali ove esistono e, limitatamente alle costruzioni, le ferie, le festività, l'anzianità di mestiere e l'indennità di licenziamento. Nel calcolo delle ritenute a carico del lavoratore si è tenuto conto delle aliquote INPS, INAM, GESCAL, delle ritenute fiscali e, in particolare per le costruzioni, della Cassa edile. Per la determinazione dei contributi sociali a carico del datore di lavoro, sono state prese in considerazione le aliquote per l'INPS

(contributo base ed a percentuale), comprese quelle per gestioni speciali, INAM (o Casse mutue malattia), GESCAL, INAIL. Per le costruzioni si è altresì tenuto conto delle aliquote per la Cassa edile e per l'addestramento professionale. - (b) I dati della presente tavola si riferiscono, tranne le eccezioni segnalate con apposite note, a tutto il territorio nazionale per effetto degli accordi interconfederali che hanno stabilito il raggiungimento di livelli minimi retributivi unici nazionali entro il 1 luglio 1972. - (c) Bari. - (d) Catania. - (e) Cremona. - (f) Milano. - (g) Roma. - (h) Nel calcolo dei contributi sociali si è tenuto conto delle riduzioni contemplate dalle disposizioni sulla fiscalizzazione degli oneri sociali (L. 33 1980 e successivo D.L. 31.12.84. n. 357).

Tavola 7.12 segue - Composizione della retribuzione e del costo del lavoro nei principali settori di attività economica per alcune categorie di lavoratori (a) - Zona unica salariale (b) - Anno 1984 - Medie mensili

RAMI CONTRATTI	Categorie professionali	RETRIBUZIONE LORDA			Rite- nute	Retribu- zione netta	Contri- buti so- ciali	Costo del lavoro
		Diretta	Indi- retta	Totale				
A - IMPORTI - LIRE								
COMMERCIO								
Al minuto-in genere	commesso vendita (liv. 4)	1.010.053	195.490	1.205.543	311.976	893.567	(h) 433.996	1.639.539
Al minuto-generi alim.	Operaio qualif. (liv. 5)	981.392	179.994	1.161.386	355.481	805.905	(h) 418.099	1.579.485
TRASPORTI								
Autoferrotramviari	Aut. di linea (Cl.VII)	1.302.197	214.875	1.517.072	432.442	1.084.630	682.379	2.199.451
Autoferrotramviari	Guidat. di tram (Cl.VIII) (g)	1.244.601	205.680	1.450.281	408.217	1.042.064	652.336	2.102.617
B - VALORI PERCENTUALI								
AGRICOLTURA								
-	Massaro di pecore (c)	68,7	11,1	79,8	16,7	63,1	20,2	100,0
-	Massaro (comune) (d)	-	-	-	-	-	-	-
-	Specializzato (e)	-	-	-	-	-	-	-
-	Mungitore (f)	70,0	8,9	78,9	19,0	59,9	21,1	100,0
-	Bracciante avventizio (c)	68,7	11,2	79,9	15,9	64,0	20,1	100,0
INDUSTRIE								
Miniere	Operaio 2a cat. (8 Liv.)	62,4	5,2	67,6	16,9	50,7	(h) 32,4	100,0
Molitoria e pastificazione	Operaio (raggr. 5)	64,3	10,7	75,0	19,8	55,2	(h) 25,0	100,0
Conserven vegetali	Operaio (raggr. 6)	64,8	10,8	75,6	19,5	56,1	(h) 24,4	100,0
Cotone	Operaio (liv. 3)	66,1	5,5	71,6	18,3	53,3	(h) 28,4	100,0
Tessitura lana	Operaio (cat. D2)	66,1	5,5	71,6	18,0	53,6	(h) 28,4	100,0
Confezioni in serie	Operaio (cat. Dx)	66,1	5,5	71,6	17,9	53,7	(h) 28,4	100,0
Calzature	Operaio (cat. D1)	67,3	5,6	72,9	17,5	55,4	(h) 27,1	100,0
Pelli e cuoio	Operaio (ca- teg. D)	65,3	5,4	70,7	17,1	53,6	(h) 29,3	100,0
Legno	Operaio (ca- teg. D)	64,8	5,4	70,2	17,5	52,7	(h) 29,8	100,0
Siderurgiche	Operaio (liv. 3)	64,9	5,4	70,3	18,1	52,2	(h) 29,7	100,0
Auto-Avio	Operaio (liv. 3)	66,6	5,6	72,2	18,3	53,9	(h) 27,8	100,0
Elettromeccaniche, ed elettroniche	Operaio (liv. 3)	66,2	5,5	71,7	18,0	53,7	(h) 28,3	100,0
Meccanica generale	Operaio (liv. 3)	62,4	5,2	67,6	17,0	50,6	(h) 32,4	100,0
Cemento calce gesso	Operaio (att. E)	62,8	5,2	68,0	17,1	50,9	(h) 32,0	100,0
Laterizi	Operaio (att. E2)	62,9	5,2	68,1	16,9	51,2	(h) 31,9	100,0
Chimico-farmaceutiche	Operaio (liv. 2)	66,1	5,5	71,6	18,0	53,6	(h) 28,4	100,0
Petroliere (private)	Operaio (ca- tegor. 8a)	62,4	9,7	72,1	23,5	48,6	(h) 27,9	100,0

(a), (b), (c), (d), (e), (f), (g), (h), Cfr. corrispondenti note alla pagina precedente.

Tavola 7.12 segue - Composizione della retribuzione e del costo del lavoro nei principali settori di attività economica per alcune categorie di lavoratori (a) - Zona unica salariale (b) - Anno 1984 - Medie mensili

RAMI, CONTRATTI	Categorie professionali	RETRIBUZIONE LORDA			Rite- nute	Retribu- zione netta	Contri- buti so- ciali	Costo del lavoro
		Diretta	Indi- retta	Totale				
B - VALORI PERCENTUALI								
Poligrafiche	Operaio compositore (D2)	66,3	6,4	72,7	19,1	53,6	(h) 27,3	100,0
Materie plastiche	Operaio (2a categ. F)	66,5	5,5	72,0	18,2	53,8	(h) 28,0	100,0
Costruzioni	Operaio qua- lificato (g)	45,3	16,7	62,0	14,6	47,4	38,0	100,0
Elettricità	Operaio qua- lificato (C1)	58,3	9,7	68,0	17,6	50,4	32,0	100,0
Gas	Operaio qua- lificato C1	53,6	10,2	63,8	17,1	46,7	36,2	100,0
COMMERCIO								
Al minuto-in genere	comm. vendita (liv. 4)	61,6	11,9	73,5	19,0	54,5	(h) 26,5	100,0
Al minuto-generi alimentari	Operaio qua- lif. (liv. 5)	62,1	11,4	73,5	22,5	51,0	(h) 26,5	100,0
TRASPORTI								
Autoferrotramviari	Auto. di linea (CI VII) (g)	59,2	9,8	69,0	19,7	49,3	31,0	100,0
Autoferrotramviari	Guidat. di tram (CI VIII) (g)	59,2	9,8	69,0	19,4	49,6	31,0	100,0

(a), (b), (c), (d), (e), (f), (g), (h), Cfr. corrispondenti note alla pagina precedente.

Tavola 7.13 – Composizione della retribuzione e del costo del lavoro per alcune categorie di lavoratori. – Anni 1975-1984

ANNI	LIRE							COMPOSIZIONE PERCENTUALE DEL COSTO DEL LAVORO			
	RETRIBUZIONE LORDA			Ritenute	Retribuzione totale netta	Contributi sociali	Costo del lavoro	RETRIBUZIONE LORDA			Contributi sociali
	diretta	indiretta	totale					diretta	indiretta	totale	
AGRICOLTURA. BRACCIANTE AVVENTIZIO (BARI) – media oraria											
1975	832	336	1.168	88	1.080	126	1.294	64,3	25,9	90,2	9,8
1976	1.022	386	1.408	114	1.294	166	1.574	64,9	24,5	89,4	10,6
1977	1.414	534	1.948	183	1.765	46	1.994	70,9	26,8	97,7	2,3
1978	1.716	871	2.587	289	2.298	23	2.610	65,8	35,4	99,2	0,8
1979	2.182	1.135	3.317	462	2.855	484	3.801	57,4	29,9	87,3	12,7
1980	3.636	1.056	4.692	647	4.045	585	5.277	68,9	20,0	88,9	11,1
1981	4.228	598	4.826	952	3.874	1.053	5.879	71,8	10,3	82,1	17,9
1982	5.147	603	5.750	1.264	4.486	1.380	7.130	72,2	8,5	80,7	19,3
1983	4.374	722	5.096	1.007	4.089	1.283	6.379	68,6	11,3	79,9	20,1
1984	4.963	807	5.770	1.145	4.625	1.453	7.223	68,7	11,2	79,9	20,1
INDUSTRIE ESTRATTIVE – OPERAIO 2a CATEGORIA (MEDIA ORARIA O MENSILE)											
1975	213.855	21.350	235.205	36.157	199.048	127.810	363.015	58,9	5,9	64,8	35,2
1976	254.870	27.367	282.237	39.702	242.535	158.024	440.261	57,9	6,2	64,1	35,9
1977	318.687	32.700	351.387	58.865	292.522	196.742	548.129	58,1	6,0	64,1	35,9
1978	363.332	37.150	400.482	71.521	328.961	199.230	599.712	60,6	6,2	66,8	33,2
1979	438.971	42.210	481.181	93.712	387.469	252.901	734.082	59,8	5,8	65,6	34,4
1980	559.771	46.648	606.419	129.596	476.823	325.344	931.763	60,1	5,0	65,1	34,9
1981	671.026	55.919	726.945	160.638	566.307	339.774	1.066.719	62,9	5,2	68,1	31,9
1982	788.340	65.695	854.035	207.214	646.821	410.279	1.264.314	62,4	5,2	67,6	32,4
1983	843.217	70.268	913.485	217.944	695.541	438.838	1.352.323	62,4	5,2	67,6	32,4
1984	1.025.611	85.468	1.111.079	278.300	832.779	532.540	1.643.619	62,4	5,2	67,6	32,4
MECCANICHE – OPERAIO 2a CATEGORIA (MEDIA MENSILE)											
1975	203.568	17.702	221.270	30.250	191.020	103.068	324.338	62,8	5,4	68,2	31,8
1976	249.529	23.127	272.656	34.614	238.042	128.775	401.431	62,2	5,8	68,0	32,0
1977	315.916	28.210	344.126	52.569	291.557	142.697	486.823	64,9	5,8	70,7	29,3
1978	363.203	32.191	395.394	65.104	330.290	162.245	557.639	63,1	5,8	70,9	29,1
1979	425.558	35.463	461.022	82.054	378.968	194.900	655.922	64,9	5,4	70,3	29,7
1980	527.615	43.963	571.588	111.332	460.251	249.153	820.736	64,3	5,4	69,7	30,3
1981	652.237	54.353	706.590	144.511	562.079	259.177	965.767	67,5	5,6	73,1	26,9
1982	787.651	73.010	860.661	209.576	651.085	379.207	1.239.868	63,5	5,9	69,4	30,6
1983	918.169	76.514	994.683	246.605	748.078	477.846	1.472.529	62,4	5,2	67,6	32,4
1984	1.032.140	86.016	1.118.156	280.821	837.335	535.930	1.654.086	62,4	5,2	67,6	32,4
COSTRUZIONI – OPERAIO QUALIFICATO (ROMA, MEDIA ORARIA)											
1975	1.358	389	1.747	238	1.509	985	2.732	49,7	14,3	64,0	36,0
1976	1.605	500	2.105	291	1.814	1.221	3.326	48,2	15,1	63,3	36,7
1977	1.949	698	2.647	396	2.251	1.540	4.187	46,5	16,7	63,2	36,8
1978	2.288	738	3.026	493	2.533	1.795	4.821	47,5	15,3	62,8	37,2
1979	2.697	891	3.588	612	2.976	2.115	5.703	47,3	15,6	62,9	37,1
1980	3.261	1.108	4.369	810	3.559	2.600	6.969	46,0	15,9	62,7	37,3
1981	3.911	1.363	5.274	1.090	4.184	3.178	8.452	46,3	16,1	62,4	37,6
1982	4.671	1.610	6.281	1.418	4.863	3.852	10.133	46,1	15,9	62,0	38,0
1983	5490,0	1.563,0	7053,0	1.379,2	5.673,8	4.611,5	11.664,5	47,1	13,4	50,5	39,5
1984	6.051,3	2.234,6	8285,9	1.948,5	6.337,4	5083,1	13.369,0	45,3	16,7	62,0	38,0

Tavola 7.13 segue – Composizione della retribuzione e del costo del lavoro per alcune categorie di lavoratori. – Anni 1975-1984

ANNI	LIRE							COMPOSIZIONE PERCENTUALE DEL COSTO DEL LAVORO			
	RETRIBUZIONE LORDA			Ritenute	Retribuzione totale netta	Contributi sociali	Costo del lavoro	RETRIBUZIONE LORDA			Contributi sociali
	diretta	indiretta	totale					diretta	indiretta	totale	
ELETTRICITA' – OPERAIO 2a CATEGORIA (ITALIA, MEDIA MENSILE)											
1975	278.429	57.968	336.397	46.557	289.840	157.366	493.763	56,4	11,7	68,1	31,9
1976	326.390	80.760	407.150	51.201	355.949	190.465	597.615	54,6	13,5	68,1	31,9
1977	403.302	94.196	497.498	75.079	422.419	232.730	730.228	55,2	12,9	68,1	31,9
1978	468.861	105.032	573.893	95.582	478.311	268.467	842.350	55,7	12,4	68,1	31,9
1979	556.949	92.241	649.190	109.120	540.070	191.511	840.701	66,2	11,0	77,2	22,8
1980	648.182	108.000	716.212	130.586	625.626	223.083	979.295	66,2	11,0	77,2	22,8
1981	784.383	130.731	915.114	200.927	714.187	430.286	1.345.400	58,3	9,7	68,0	32,0
1982	914.530	152.422	1.066.952	268.306	798.646	502.001	1.568.953	58,3	9,7	68,0	32,0
1983	1.156.126	192.688	1.348.814	350.327	998.478	634.617	1.983.431	58,3	9,7	68,0	32,0
1984	1.258.100	209.683	1.467.783	380.953	1.086.830	690.592	2.158.371	58,3	9,7	68,0	32,0
GENERI ALIMENTARI – COMMESO DI VENDITA (MEDIA MENSILE)											
1975	197.632	33.545	231.177	32.276	198.901	84.796	315.973	62,5	10,6	73,1	26,9
1976	232.036	39.619	271.952	34.475	237.477	101.520	373.472	62,1	10,7	72,8	27,2
1977	333.802	57.337	391.139	63.769	327.370	126.179	517.318	64,5	11,1	75,6	24,4
1978	363.469	61.237	424.706	72.321	352.385	134.043	558.749	65,0	11,0	76,0	24,0
1979	430.080	70.578	500.658	92.696	407.962	162.395	663.053	64,9	10,6	75,5	24,5
1980	526.786	95.778	682.564	126.524	496.040	205.633	828.197	63,6	11,6	75,2	24,8
1981	646.652	114.394	761.046	162.594	598.452	251.374	1.012.420	63,9	11,3	75,2	24,8
1982	756.885	132.767	889.652	212.349	677.303	245.900	1.135.552	66,7	11,7	78,3	21,7
1983	977.370	189.386	1.166.756	293.601	873.155	322.547	1.489.303	65,6	12,7	78,3	21,7
1984	1.010.053	195.490	1.205.543	311.976	893.567	433.996	1.639.539	61,6	11,9	73,5	26,5
TRASPORTI – TRASPORTI TRAMVIARI – GUIDATORE (ROMA, MEDIA MENSILE)											
1975	349.332	64.441	413.773	81.645	332.128	170.267	584.040	59,8	11,0	70,8	29,4
1976	407.364	74.733	482.097	87.224	394.873	196.503	678.600	60,0	11,0	71,0	29,2
1977	469.582	88.517	558.099	109.201	448.898	227.481	785.580	59,8	11,3	71,1	28,0
1978	518.269	96.082	614.351	138.700	475.651	246.478	860.829	60,2	11,2	71,4	28,6
1979	596.402	109.967	706.369	151.141	555.228	296.251	1.002.620	59,5	11,0	70,5	29,5
1980	716.572	120.191	863.763	180.549	656.214	350.981	1.187.744	60,3	10,1	70,4	29,6
1981	848.705	137.612	986.317	241.888	744.429	413.661	1.399.978	60,6	9,8	70,4	29,6
1982	1.013.503	162.866	1.176.369	295.066	881.303	446.314	1.622.683	62,5	10,0	72,5	27,5
1983	1.125.300	194.441	1.319.741	370.670	949.071	593.620	1.913.361	58,8	10,2	69,0	31,0
1984	1.244.601	205.680	1.450.281	408.217	1.042.064	652.336	2.102.617	59,2	9,8	69,0	31,0

Tavola 7.14 – Durata settimanale del lavoro, giorni di ferie e altre ore detratte dal monte ore annuo, per settore di attività industriale e per anno (a)

GRUPPI DI CONTRATTI E CONTRATTI	DURATA SETTIMANALE DEL LAVORO (b)			GIORNI DI FERIE			ALTRE ORE DETRATTE DAL MONTE ORE ANNUO (c)		
	1982	1983	1984	1982	1983	1984	1982	1983	1984
A – OPERAI									
Petrolifera priv.	40	40	40	20	20	20	-	-	-
Elettrica	40	40	40	20	20	20	-	-	-
Gas priv.	40	40	40	27	27	27	-	-	-
Acqua	40	40	40	26	26	26	-	-	-
Mineraria	40	40	40	20	20	20	-	-	-
Laterizi	40	40	40	20	20	20	28	28	28
Cemento, calce e gesso	40	40	40	20	20	20	40	40	40
Manufatti in cemento	40	40	40	20	20	20	28	28	28
Lapidei	40	40	40	20	20	20	28	28	28
Vetro	40	40	40	20	20	20	-	-	20
Ceramica	40	40	40	20	20	20	-	-	20
Chimica e chimica farma- ceut.	40	40	40	20	20	20	-	-	20
Saponeria e prodotti d'igiene	40	40	40	20	20	20	-	-	20
Fibre chimiche	40	40	40	20	20	20	-	-	20
Siderurgica	40	40	40	20	20	20	44	44	44
Fonderie di 2a fusione	40	40	40	20	20	20	-	-	20
Meccanica generale	40	40	40	20	20	20	-	-	20
Elettromecc. ed elettroni- ca	40	40	40	20	20	20	-	-	20
Auto-Avio	40	40	40	20	20	20	-	-	20
Cantieristica	40	40	40	20	20	20	-	-	20
Olearia e margariniera	40	40	40	20	20	20	-	-	20
Conserven animali	40	40	40	22	22	22	36	36	36
Lattiero-casearia	40	40	40	22	22	22	36	36	36
Conserven vegetali	40	40	40	22	22	22	36	36	36
Molitoria e pastificazione	40	40	40	22	22	22	36	36	36
Saccarifera	40	40	40	22	22	22	36	36	36
Dolciaria	40	40	40	22	22	22	36	36	36
Monopoli di stato	40	40	40	30	30	30	-	-	-
Lana	40	40	40	20	20	20	-	-	-
Cotone	40	40	40	20	20	20	-	-	-
Seta	40	40	40	20	20	20	-	-	-
Lino e canapa	40	40	40	20	20	20	-	-	-
Maglieria e calzetteria	40	40	40	20	20	20	40	40	40
Conciaria	40	40	40	20	20	20	-	-	20
Pelli e cuoio	40	40	40	20	20	20	40	40	40
Calzature	40	40	40	20	20	20	40	40	40
Confezioni in serie	40	40	40	20	20	20	40	40	40
Legno	40	40	40	20	20	20	32	32	40
Carta e cartotecnica	40	40	40	22	22	22	-	-	20
Grafica	40*	40*	40*	27	27	27	-	-	20
Editoria giornali	36*	35	35	24	24	24	-	-	-
Giornalisti	-	-	-	-	-	-	-	-	-
Gomma e materie plasti- che	40	40	40	20	20	20	-	-	-
Edilizia	40	40	40	20	20	20	28	28	28

(a) Nella presente tavola sono riportati i valori nel mese di agosto di ciascun anno. - (b) Durata settimanale, espressa in ore, contemplata dai C.C.N.L. e valida per tutto il territorio nazionale. Tali ore vengono svolte, normalmente, durante 5 giorni lavorativi, ad eccezione di settori in cui è stato apposto un asterisco, per i quali l'orario settimanale di lavoro è

svolto su 6 giorni. - (c) Si avverte che, oltre alle ore di permesso retribuito segnalati e alle quali i dipendenti hanno diritto nel corso dell'anno, a compenso delle giornate festive soppresse dalla legge 5-3-1977 n. 54, gli accordi succedutisi hanno previsto in linea di massima, corrispondenti giornate di permessi retribuiti.

Tavola 7.14 segue – Durata settimanale del lavoro, giorni di ferie e altre ore detratte dal monte ore annuo, per settore di attività industriale e per anno (a)

GRUPPI DI CONTRATTI E CONTRATTI	DURATA SETTIMANALE DEL LAVORO (b)			GIORNI DI FERIE			ALTRE ORE DETRATTE DAL MONTE ORE ANNUO (c)		
	1982	1983	1984	1982	1983	1984	1982	1983	1984
B – IMPIEGATI									
Petroliera priv.	40	40	40	20	20	20	-	-	-
Elettrica	40	40	40	20	20	20	-	-	-
Gas priv.	40	40	40	27	27	27	-	-	-
Acqua	40	40	40	26	26	26	-	-	-
Mineraria	40	40	40	20	20	20	-	-	-
Laterizi	40	40	40	20	20	20	28	28	28
Cemento, calce e gesso	40	40	40	20	20	20	40	40	40
Manufatti in cemento	40	40	40	20	20	20	28	28	28
Lapidei	40	40	40	20	20	20	28	28	28
Vetro	40	40	40	20	20	20	-	-	20
Ceramica	40	40	40	20	20	20	-	-	20
Chimica e chimica-farma- ceut.	40	40	40	20	20	20	-	-	20
Saponeria e prodotti d'igiene	40	40	40	20	20	20	-	-	20
Fibre chimiche	40	40	40	20	20	20	-	-	20
Siderurgica	40	40	40	20	20	20	44	44	44
Fonderie di 2a fusione	40	40	40	20	20	20	-	-	20
Meccanica generale	40	40	40	20	20	20	-	-	20
Elettromecc. ed elettroni- ca	40	40	40	20	20	20	-	-	20
Auto-avio	40	40	40	20	20	20	-	-	20
Cantieristica	40	40	40	20	20	20	-	-	20
Olearia e margariniera	40	40	40	20	20	20	-	-	20
Conserven animali	40	40	40	22	22	22	36	36	36
Lattiero-casearia	40	40	40	22	22	22	36	36	36
Conserven vegetali	40	40	40	22	22	22	36	36	36
Molitoria e pastificazione	40	40	40	22	22	22	36	36	36
Saccarifera	40	40	40	22	22	22	36	36	36
Dolciaria	40	40	40	22	22	22	36	36	36
Monopoli di stato	40	40	40	30	30	30	-	-	-
Lana	40	40	40	20	20	20	-	-	-
Cotone	40	40	40	20	20	20	-	-	-
Seta	40	40	40	20	20	20	-	-	-
Lino e canapa	40	40	40	20	20	20	-	-	-
Maglieria e calzetteria	40	40	40	20	20	20	40	40	40
Conciaria	40	40	40	20	20	20	-	-	20
Pelli e cuoio	40	40	40	20	20	20	40	40	40
Calzature	40	40	40	20	20	20	40	40	40
Confezioni in serie	40	40	40	20	20	20	40	40	40
Legno	40	40	40	20	20	20	32	32	40
Carta e cartotecnica	40	40	40	22	22	22	-	-	20
Grafica	40*	40*	40*	27	27	27	-	-	20
Editoria e giornali	36*	35	35	24	24	24	-	-	-
Giornalisti	36	36	36	26	26	26	-	-	-
Gomme e materie plasti- che	40	40	40	20	20	20	-	-	-
Edilizia	40	40	40	20	20	20	68	68	68

(a), (b), (c) Cfr. corrispondenti note alla pagina precedente.

CAPITOLO 8 – CONSUMI DELLE FAMIGLIE NEL 1984 (a)

Tavola 8.1 – Valore dei consumi delle famiglie secondo la ripartizione territoriale – Anno 1984 – Media mensile per componente

GRUPPI E CATEGORIE DI CONSUMO	NORD-CENTRO						
	ITALIA SETTENTRIONALE			ITALIA CENTRALE	Totale	MEZZO- GIORNO	ITALIA
	Nord- occidentale	Nord- orientale	Totale				
VALORI ASSOLUTI (LIRE)							
<i>Pane e cereali</i>	18.463	16.808	17.790	17.178	17.608	17.011	17.391
<i>Carne</i>	51.105	42.009	47.409	52.988	49.076	38.892	45.372
<i>Pesce</i>	3.531	3.246	3.416	6.964	4.475	7.801	5.685
<i>Latte, formaggi e uova</i>	22.185	21.207	21.788	18.993	20.953	17.551	19.716
<i>Olii e grassi</i>	10.119	9.452	9.848	11.079	10.216	9.320	9.890
<i>Patate, frutta e ortaggi</i>	22.171	20.284	21.404	21.331	21.382	17.781	20.073
<i>Zucchero, caffè, thé, cacao ed altri generi alimentari</i>	9.868	9.101	9.556	8.204	9.153	7.588	8.583
<i>Bevande</i>	12.321	10.795	11.701	9.178	10.948	7.880	9.831
<i>Generi alimentari e bevande</i>	149.763	132.902	142.912	145.915	143.811	123.824	136.541
<i>Tabacco</i>	8.435	7.532	8.068	8.780	8.281	7.565	8.020
<i>Vestitario e calzature</i>	47.516	51.180	49.006	42.480	47.057	32.735	41.848
<i>Abitazione</i>	72.976	75.057	73.821	64.308	70.980	48.712	62.882
<i>Combustibili ed energia elettrica</i>	33.419	31.578	32.671	27.741	31.198	15.090	25.339
<i>Arredamenti, elettrodomestici e servizi per la casa</i>	39.608	43.000	40.988	33.550	38.766	25.550	33.959
<i>Servizi sanitari e spese per la salute</i>	11.096	11.274	11.168	7.490	10.071	4.117	7.905
<i>Trasporti e comunicazioni</i>	78.082	83.252	80.181	68.161	76.593	43.265	64.471
<i>Ricreazione, spettacoli, istruzione e cultura</i>	35.341	35.706	35.487	29.625	33.736	16.581	27.498
<i>Altri beni e servizi</i>	80.419	74.898	78.176	63.215	73.707	38.680	60.968
<i>Consumi non alimentari</i>	406.892	413.477	409.566	345.350	390.389	232.295	332.890
Spesa totale	556.855	546.379	552.478	491.265	534.200	356.119	469.431
COMPOSIZIONE PERCENTUALE							
<i>Pane e cereali</i>	3,3	3,1	3,2	3,5	3,3	4,8	3,7
<i>Carne</i>	9,2	7,7	8,6	10,8	9,2	11,0	9,7
<i>Pesce</i>	0,6	0,6	0,6	1,4	0,8	2,2	1,2
<i>Latte, formaggi e uova</i>	4,0	3,9	4,0	3,9	3,9	4,9	4,2
<i>Olii e grassi</i>	1,8	1,7	1,8	2,2	1,9	2,6	2,1
<i>Patate, frutta e ortaggi</i>	4,0	3,7	3,9	4,3	4,0	5,0	4,3
<i>Zucchero, caffè, thé, cacao ed altri generi alimentari</i>	1,8	1,6	1,7	1,7	1,7	2,1	1,8
<i>Bevande</i>	2,2	2,0	2,1	1,9	2,1	2,2	2,1
<i>Generi alimentari e bevande</i>	26,9	24,3	25,9	29,7	26,9	34,8	29,1
<i>Tabacco</i>	1,5	1,4	1,5	1,8	1,6	2,1	1,7
<i>Vestitario e calzature</i>	8,5	9,4	8,9	8,6	8,8	9,2	8,9
<i>Abitazione</i>	13,1	13,7	13,4	13,1	13,3	13,7	13,4
<i>Combustibili ed energia elettrica</i>	6,0	5,8	5,9	5,7	5,8	4,2	5,4
<i>Arredamenti, elettrodomestici e servizi per la casa</i>	7,1	7,9	7,4	6,8	7,3	7,2	7,2
<i>Servizi sanitari e spese per la salute</i>	2,0	2,1	2,0	1,5	1,9	1,1	1,7
<i>Trasporti e comunicazioni</i>	14,0	15,2	14,5	13,9	14,3	12,1	13,7
<i>Ricreazione, spettacoli, istruzione e cultura</i>	6,4	6,5	6,4	6,0	6,3	4,7	5,9
<i>Altri beni e servizi</i>	14,5	13,7	14,1	12,9	13,8	10,9	13,0
<i>Consumi non alimentari</i>	73,1	75,7	74,1	70,3	73,1	65,2	70,9
Spesa totale	100,0	100,0	100,0	100,0	100,0	100,0	100,0

(a) Cfr. Avvertenze a pag. 20.

Tavola 8.3 segue – Valori dei consumi delle famiglie secondo l'ampiezza e il tipo – Anno 1984 – Media mensile per componente

GRUPPI E CATEGORIE DI CONSUMO	5 COMPONENTI			6 e più componenti	TOTALE
	Due adulti e tre bambini in età da 6 a 13 anni compiuti	Cinque adulti	Totale		
	VALORI ASSOLUTI (lire)				
<i>Pane e cereali</i>	15.840	16.686	15.797	14.640	17.391
<i>Carne</i>	37.328	44.291	39.431	33.242	45.372
<i>Pesce</i>	5.101	5.844	5.392	4.991	5.685
<i>Latte, formaggi e uova</i>	15.433	17.757	16.622	14.489	19.716
<i>Olii e grassi</i>	7.778	8.707	7.879	7.190	9.890
<i>Patate, frutta e ortaggi</i>	15.712	19.134	16.663	14.143	20.073
<i>Zucchero, caffè, thé, cacao ed altri generi alimentari</i>	6.441	7.240	6.668	5.793	8.583
<i>Bevande</i>	6.142	8.785	7.552	6.865	9.831
<i>Generi alimentari e bevande</i>	109.775	128.444	116.004	101.353	136.541
<i>Tabacco</i>	4.479	8.047	6.543	5.524	8.020
<i>Vestituario e calzature</i>	30.839	36.800	34.457	25.958	41.848
<i>Abitazione</i>	40.663	46.251	43.447	29.670	62.882
<i>Combustibili ed energia elettrica</i>	14.243	20.965	17.387	14.330	25.339
<i>Arredamenti, elettrodomestici e servizi per la casa</i>	28.564	29.233	25.248	19.949	33.959
<i>Servizi sanitari e spese per la salute</i>	6.216	6.143	5.179	3.368	7.905
<i>Trasporti e comunicazioni</i>	53.630	69.500	54.050	37.635	64.471
<i>Ricreazione, spettacoli, istruzione e cultura</i>	20.457	27.688	23.429	15.041	27.498
<i>Altri beni e servizi</i>	26.449	64.287	46.192	36.700	60.968
<i>Consumi non alimentari</i>	225.540	308.914	255.932	188.175	332.890
Spesa totale	335.315	437.358	371.936	289.528	469.431
	COMPOSIZIONE PERCENTUALE				
<i>Pane e cereali</i>	4,7	3,8	4,2	5,0	3,7
<i>Carne</i>	11,2	10,1	10,6	11,5	9,7
<i>Pesce</i>	1,5	1,3	1,5	1,7	1,2
<i>Latte, formaggi e uova</i>	4,6	4,1	4,5	5,0	4,2
<i>Olii e grassi</i>	2,3	2,0	2,1	2,5	2,1
<i>Patate, frutta e ortaggi</i>	4,7	4,4	4,5	4,9	4,3
<i>Zucchero, caffè, thé, cacao ed altri generi alimentari</i>	1,9	1,7	1,8	2,0	1,8
<i>Bevande</i>	1,8	2,0	2,0	2,4	2,1
<i>Generi alimentari e bevande</i>	32,7	29,4	31,2	35,0	29,1
<i>Tabacco</i>	1,3	1,8	1,7	1,9	1,7
<i>Vestituario e calzature</i>	9,2	8,4	9,3	9,0	8,9
<i>Abitazione</i>	12,1	10,6	11,7	10,2	13,4
<i>Combustibili ed energia elettrica</i>	4,3	4,8	4,7	4,9	5,4
<i>Arredamenti, elettrodomestici e servizi per la casa</i>	8,5	6,7	6,8	6,9	7,2
<i>Servizi sanitari e spese per la salute</i>	1,9	1,4	1,4	1,2	1,7
<i>Trasporti e comunicazioni</i>	16,0	15,9	14,5	13,0	13,7
<i>Ricreazione, spettacoli istruzione e cultura</i>	6,1	6,3	6,3	5,2	5,9
<i>Altri beni e servizi</i>	7,9	14,7	12,4	12,7	13,0
<i>Consumi non alimentari</i>	67,3	70,6	68,8	65,0	70,9
Spesa totale	100,0	100,0	100,0	100,0	100,0

PRINCIPALI PUBBLICAZIONI ISTAT

PUBBLICAZIONI MENSILI E TRIMESTRALI

BOLLETTINO MENSILE DI STATISTICA

La più completa ed autorevole raccolta di dati congiunturali concernenti l'evoluzione dei fenomeni demografici, sociali, economici e finanziari.

Abbonamento annuo L. 70.000 (Estero L. 85.000) Ogni fascicolo L. 8.000

INDICATORI MENSILI

Forniscono dati riassuntivi e tempestivi sull'andamento mensile dei principali fenomeni interessanti la vita nazionale.

Abbonamento annuo L. 18.000 (Estero L. 25.000) Ogni fascicolo L. 2.000

INDICATORI TRIMESTRALI

Conti economici trimestrali, Il trimestre 1986 - Anno I - n. 2

Ogni fascicolo L. 2.000

NOTIZIARIO ISTAT

Fornisce i primi risultati delle rilevazioni ed elaborazioni statistiche riguardanti l'attività produttiva, i prezzi, il commercio interno, gli scambi internazionali come pure lo stato ed il movimento della popolazione e le sue caratteristiche sociali e sanitarie.

I dati, esposti in grafici e tabelle, sono accompagnati da commenti, illustrazioni e note interpretative.

Serie 1 - Statistiche demografiche e sociali; abbonamento annuo L. 13.000 (Estero L. 20.000) una copia L. 800.

Serie 2 - Statistiche dell'attività produttiva; abbonamento annuo L. 44.000 (Estero L. 60.000) una copia L. 800.

Serie 3 - Statistiche del lavoro, delle retribuzioni e dei prezzi; abbonamento annuo L. 15.000 (Estero L. 20.000) una copia L. 800.

Serie 4 - Argomenti vari; abbonamento annuo L. 8.000 (Estero L. 12.000) una copia L. 800. Tutte le serie: abbonamento annuo L. 75.000 (Estero L. 106.000)

Abbonamento annuo cumulativo a tutti i periodici, compresa la «Statistica del commercio con l'estero»: L. 200.000 (Estero L. 260.000); esclusa la «Statistica del commercio con l'estero»: L. 130.000 (Estero L.170.000).

Gli abbonamenti decorrono dal 1° gennaio anche se sottoscritti nel corso dell'anno. In tal caso l'abbonato riceverà i numeri dell'annata già pubblicati. L'abbonato ai periodici ISTAT ha diritto a ricevere gratuitamente i fascicoli non pervenutigli soltanto se ne segnalerà il mancato arrivo entro 10 giorni dal ricevimento del fascicolo successivo. Decorso tale termine, si spediscono solo contro rimessa dell'importo. Le variazioni di indirizzo devono essere segnalate dall'abbonato per iscritto. Nel sottoscrivere l'abbonamento cumulativo, gli interessati possono chiedere che l'ISTAT provveda, senza ulteriori richieste, all'invio di tutte le pubblicazioni non periodiche non appena liberate dalle stampe, contro assegno o con emissione di fattura, con lo sconto del 30%. Le pubblicazioni possono essere richieste direttamente all'Istituto centrale di statistica (Via Cesare Balbo, 16 - 00100 Roma) versando il relativo importo, maggiorato del 10% per spese di spedizione, sul c/c postale n. 619007.

STATISTICA DEL COMMERCIO CON L'ESTERO

Documentazione statistica ufficiale, a periodicità trimestrale, sul commercio dell'Italia con l'estero; fornisce, per tutte le merci comprese nella classificazione merceologica della tariffa dei dazi doganali, l'andamento delle importazioni e delle esportazioni da e per i principali Paesi.

Abbonamento annuo L. 60.000 (Estero L. 80.000) Ogni fascicolo L.18.000

Con il numero di Dicembre 1985, è stata completata la pubblicazione della Statistica mensile del commercio con l'estero.

PUBBLICAZIONI ANNUALI

ANNUARIO STATISTICO ITALIANO - Edizione 1986 L. 30.000

Sintetizza i risultati delle rilevazioni ed elaborazioni statistiche di maggior interesse nazionale.

COMPENDIO STATISTICO ITALIANO - Edizione 1986 L. 12.000

Sintetizza in semplici tabelle numeriche di facile lettura ed attraverso appropriate note illustrative e rappresentazioni grafiche, i dati fondamentali della vita economica, demografica e sociale e fornisce un quadro panoramico della corrispondente situazione degli altri principali Paesi del mondo.

I CONTI DEGLI ITALIANI - Volume 20, edizione 1986 L. 8.000

Illustra in forma divulgativa i principali aspetti quantitativi dell'economia italiana.

ANNUARIO DI STATISTICHE DEMOGRAFICHE

Volume 34, ed. 1986, Tomo I Parte prima - Movimento e calcolo della popolazione dei comuni secondo gli atti anagrafici - Anno 1985 L. 11.000

Parte seconda - Iscrizioni e cancellazioni anagrafiche - Anno 1983 - Espatriati e rimpatriati - Anno 1984 L. 9.000
Vol. XXX, ed. 1981, Tomo 2 - Movimento naturale della popolazione presente secondo gli atti dello stato civile - Anno 1980 L. 25.000.

Raccolta di tutti i dati sulla dinamica demografica italiana, sia naturale che migratoria, nonché dei dati sintetici sul movimento annuale della popolazione residente anagrafica comunale e sul suo ammontare.

STATISTICHE SANITARIE - Vol. 27, edizione 1986 L. 25.000

Riunisce le statistiche sulle cause di morte e di nati/mortalità, sulle strutture e sull'attività degli istituti di cura, sulle malattie infettive e diffuse soggette a denuncia obbligatoria e sugli aborti.

ANNUARIO STATISTICO DELLA PREVIDENZA, DELLA SANITÀ E DELL'ASSISTENZA SOCIALE - Volume 24, edizione 1986 L. 11.000.

Pubblicazione nella quale vengono illustrate alcune forme di attività svolte dai vari istituti nel settore della previdenza sociale; i conti economici delle unità sanitarie locali e degli istituti ospedalieri pubblici, nonché i principali aspetti dell'assistenza sociale.

STATISTICHE DELL'ISTRUZIONE - Vol. 37, edizione 1986

Tomo I - Dati analitici: nazionali, regionali e provinciali (in preparazione).

Tomo II - Dati riassuntivi comunali L. 11.000.

Quadro statistico completo ed aggiornato della situazione scolastica del Paese, attraverso dati sui vari rami d'insegnamento esaminati sotto i più interessanti aspetti dell'ordinamento degli studi e dei risultati conseguiti dagli iscritti.

STATISTICHE CULTURALI - Volume 26, edizione 1986 L. 12.000

Documentazione ufficiale completa sulle principali attività culturali concernenti, tra l'altro, la produzione libraria, la pubblicazione di riviste scientifiche, la stampa periodica e le biblioteche.

STATISTICHE GIUDIZIARIE - Volume 32, edizione 1986 (in preparazione)

Ampia documentazione statistica dell'attività giudiziaria nonché dei principali fenomeni in materia civile e penale nel campo della criminalità e degli Istituti di prevenzione e pena.

ANNUARIO DI STATISTICA AGRARIA - Volume XXXI, edizione 1984 L. 14.000

Riunisce i dati significativi dell'economia agricola italiana con particolare riguardo alle coltivazioni.

STATISTICHE FORESTALI - Volume 37, edizione 1986 L. 8.000

Fornisce un quadro completo sulla struttura delle foreste italiane e delle relative utilizzazioni legnose, unitamente ad alcuni aspetti economici.

ANNUARIO DI STATISTICHE METEOROLOGICHE - Volume XXIII, edizione 1983 L. 11.000

Raccoglie i dati relativi alle temperature, piovosità e altri fattori climatici rilevati da una rete di stazioni ed osservatori distribuiti nel territorio nazionale.

STATISTICHE DELLA ZOOTECNIA, PESCA E CACCIA - Volume 26, edizione 1986 (in preparazione)

Riporta i più recenti dati sulla consistenza e produttività degli allevamenti, sull'attività della pesca e su alcuni aspetti del settore venatorio.

ANNUARIO DI STATISTICHE INDUSTRIALI - Volume 26, edizione 1986 L. 14.000

Nel suo genere, unica e veramente preziosa pubblicazione in cui sono organicamente raccolte tutte le informazioni statistiche fondamentali concernenti il complesso ed importante settore dell'industria.

ANNUARIO STATISTICO DELL'ATTIVITÀ EDILIZIA E DELLE OPERE PUBBLICHE - Volume 26, edizione 1986 L. 11.000

Statistica ufficiale dedicata esclusivamente al settore dell'attività edilizia e delle opere pubbliche effettuate dallo Stato e da Enti pubblici, nonché da privati con finanziamento parziale dello Stato.

STATISTICHE DEL COMMERCIO INTERNO - Volume 26, edizione 1986 (in preparazione)

Fornisce i risultati delle rilevazioni correnti relativi al fenomeno della distribuzione. Vi figurano gli indici mensili delle vendite al minuto, nonché la più recente distribuzione per Comune delle licenze di esercizio.

STATISTICHE DELLA NAVIGAZIONE MARITTIMA - Volume 39, edizione 1986 (in preparazione)

Contiene i dati statistici sul movimento dei natanti e del relativo carico avvenuto nei porti marittimi e negli altri approdi autorizzati del territorio nazionale.

STATISTICA DEGLI INCIDENTI STRADALI - Volume 33, edizione 1986 L. 11.000.

La più completa ed aggiornata raccolta di dati su una materia di viva attualità.

STATISTICA ANNUALE DEL COMMERCIO CON L'ESTERO - Vol. 41, edizione 1986

Tomo 1 - Dati generali e riassuntivi (in preparazione)

Tomo 2 - Merci per Paesi L. 25.000.

Riporta i dati definitivi sull'andamento delle importazioni e delle esportazioni con l'analisi completa del movimento per merci e per Paesi. Nel tomo primo è riportata, tra l'altro, un'ampia documentazione sul movimento delle merci nei depositi doganali e sul commercio di transito.

STATISTICHE DEI BILANCI DELLE AMMINISTRAZIONI REGIONALI, PROVINCIALI E COMUNALI - Volume XXVII, edizione 1982 L. 14.000

Espone i dati relativi ai bilanci delle Amministrazioni, tenendo conto dell'aspetto contabile, funzionale ed amministrativo dei documenti contabili. Per le Amministrazioni provinciali e comunali è stata dedicata particolare attenzione ai dati riguardanti i servizi sociali, i settori d'intervento nel campo economico ed il personale.

STATISTICHE DEL LAVORO - Volume 26, edizione 1986 L. 12.000

Organica ed aggiornata documentazione statistica su tutti i principali aspetti del mondo del lavoro.

ANNUARIO DI CONTABILITÀ NAZIONALE - Volume 14, edizione 1986

Tomo 1 - Dati economici e finanziari a livello nazionale L. 14.000

Tomo 2 - Conti ed aggregati economici a livello territoriale L. 16.000

Contiene i dati sulla struttura e sulla evoluzione delle principali grandezze del sistema economico italiano.

SUPPLEMENTI AL BOLLETTINO MENSILE DI STATISTICA

Anno 1985

- n. 1 - SITUAZIONE PATRIMONIALE E CONTI ECONOMICI DELLE GRANDI IMPRESE NEL 1982 L. 6.000.
- n. 2 - LA DISTRIBUZIONE QUANTITATIVA DEL REDDITO IN ITALIA NELLE INDAGINI SUI BILANCI DI FAMIGLIA - Anno 1983 L. 6.000
- n. 3 - POPOLAZIONE RESIDENTE, PER SESSO, DEI COMUNI - Anni 1981, 1982 e 1983 L. 9.000.
- n. 4 - FATTURATO, PRODOTTO LORDO E INVESTIMENTI DELLE IMPRESE INDUSTRIALI, COMMERCIALI, DEI TRASPORTI E COMUNICAZIONI NEL 1982 L. 6.000
- n. 5 - RILEVAZIONE DELLE FORZE DI LAVORO - Media 1984 L. 9.000
- n. 6 - STATISTICHE DELL'ISTRUZIONE - Dati sommari dell'anno scolastico 1984-85 L. 6.000.
- n. 7 - LA DISTRIBUZIONE QUANTITATIVA DEL REDDITO IN ITALIA NELLE INDAGINI SUI BILANCI DI FAMIGLIA - Anno 1984 L. 6.000.
- n. 8 - INDAGINE STATISTICA SUI TRATTAMENTI PENSIONISTICI AL 31 DICEMBRE 1983 L. 6.000.
- n. 9 - POPOLAZIONE RESIDENTE AI CENSIMENTI DEL 1971 E 1981 E MOVIMENTO DELLA POPOLAZIONE NEL DECENNIO PER COMUNE L. 9.000.
- n. 10 - TAVOLE DI MORTALITÀ DELLA POPOLAZIONE ITALIANA SECONDO LA CAUSA DI MORTE 1975-79 L. 11.000.
- n. 11 - STATISTICHE DELL'AGRICOLTURA, FORESTE, ZOOTECNIA, CACCIA E PESCA - Dati sommari 1983-1984 L. 6.000.
- n. 12 - I CONTI ECONOMICI TRIMESTRALI - Anni 1970-1984 L. 6.000.
- n. 13 - RILEVAZIONE DELLE FORZE DI LAVORO - Gennaio 1985 L. 6.000.
- n. 14 - POPOLAZIONE E BILANCI DEMOGRAFICI PER SESSO, ETÀ E REGIONE, RICOSTRUZIONE PER GLI ANNI 1972-1981 L. 14.000.
- n. 15 - RILEVAZIONE DELLE FORZE DI LAVORO - Media 1984: Nord-Centro Mezzogiorno L. 6.000.
- n. 16 - I CONSUMI DELLE FAMIGLIE - Anno 1984 L. 16.000.
- n. 17 - BILANCI CONSUNTIVI DELLE REGIONI E DELLE PROVINCE AUTONOME - Analisi economica e funzionale - Anno 1983 L. 9.000.
- n. 18 - RILEVAZIONE DELLE FORZE DI LAVORO - Aprile 1985 L. 6.000.
- n. 19 - INDAGINE STATISTICA SULLA RICERCA SCIENTIFICA - Dati di consuntivo: Anno 1983 e retrospettivi - Dati di previsione: Anni 1984 e 1985 L. 6.000.
- n. 20 - RILEVAZIONE DELLE FORZE DI LAVORO - Luglio 1985 L. 6.000.
- n. 21 - POPOLAZIONE RESIDENTE PER SESSO, ETÀ E REGIONE - Anni 1982, 1983, 1984 e 1985 L. 6.000.
- n. 22 - STATISTICHE DELL'AGRICOLTURA, ZOOTECNIA, CACCIA E PESCA - Dati sommari 1984-85 L. 6.000.
- n. 23 - MOVIMENTO E TRAFFICO AEREO COMMERCIALE NEGLI AEROPORTI ITALIANI - Anni 1982-83-84 L. 6.000.
- n. 24 - RILEVAZIONE DELLE FORZE DI LAVORO - Ottobre 1985 L. 6.000
- n. 25 - RILEVAZIONE DELLE FORZE DI LAVORO - Media 1985: Nord-Centro Mezzogiorno L. 6.000.
- n. 26 - RILEVAZIONE DELLE FORZE DI LAVORO - Media 1985 L. 9.000.

PUBBLICAZIONI PLURIENNALI ED OCCASIONALI

ELEZIONI DELLA CAMERA DEI DEPUTATI DEL SENATO DELLA REPUBBLICA, 26 giugno 1983 - Dati sommari L. 4.000

ELEZIONI AMMINISTRATIVE, dal 1975 al 1980 L. 3.500

L'ATTREZZATURA ALBERGHIERA IN ITALIA al 1° gennaio 1973 L. 5.500

TAVOLE ATTUARIALI 1970-72 L. 8.000

IL VALORE DELLA LIRA DAL 1861 al 1982 L. 5.000

INDAGINE SULLA STRUTTURA DELLE AZIENDE AGRICOLE 1977 L. 6.500

2ª RILEVAZIONE NAZIONALE SULLO STATO DELL'EDILIZIA SCOLASTICA - 8 novembre 1976

Vol. I - Dati provinciali: Tomo I - Totale L. 10.000

Tomo 2 - Comuni capoluoghi L. 10.000

Vol. II - Dati comunali: Tomo I - Italia settentrionale L. 13.000

Tomo 2 - Italia centrale, meridionale e insulare L. 13.000

STATISTICHE SOCIALI - Vol II, 1981 L. 7.000

INDAGINE SU ALCUNE SPECIE DI ALBERI DA FRUTTO (MELO, PERO, PESCO, ARANCIO) - 1982 L. 13.000

RILEVAZIONE STATISTICA DEGLI ACQUEDOTTI E DELL'APPROVIGIONAMENTO IDRICO IN ITALIA - Situazione al 31-12-1975 L. 8.000

STATISTICHE SULLA PUBBLICA AMMINISTRAZIONE - I ed. L. 12.000

STATISTICHE AMBIENTALI - Vol. I, 1984 L. 9.000

INDAGINE SULLE STRUTTURE ED I COMPORTAMENTI FAMILIARI L. 16.000

POPOLAZIONE RESIDENTE E PRESENTE DEI COMUNI - Censimenti dal 1861 al 1981 L. 14.000

L'ITALIA DEI CENSIMENTI L. 10.000

STATISTICHE SULLA PUBBLICA AMMINISTRAZIONE - II ed. L. 18.000

SOMMARIO DI STATISTICHE STORICHE - 1926-1985 L. 35.000

CENSIMENTI

12° CENSIMENTO GENERALE DELLA POPOLAZIONE - 25 ottobre 1981

DATI SULLE CARATTERISTICHE STRUTTURALI DELLA POPOLAZIONE E DELLE ABITAZIONI - Campione al 2% dei fogli di famiglia - Dati provvisori L. 5.000

Vol. I - Primi risultati provinciali e comunali sulla popolazione e sulle abitazioni (dati provvisori) L. 6.500

Vol. II - Dati sulle caratteristiche strutturali della popolazione e delle abitazioni:

Tomo I - Fascicoli provinciali - Prezzi vari

Tomo 2 - Fascicoli regionali - Prezzi vari

Tomo 3 - Fascicolo nazionale - Italia L. 25.000

Vol. III - Popolazione delle frazioni geografiche e delle località abitate dei comuni - Fascicoli regionali e nazionale - Prezzi vari

POPOLAZIONE LEGALE DEI COMUNI L. 8.000

6° CENSIMENTO GENERALE DELL'INDUSTRIA, DEL COMMERCIO, DEI SERVIZI E DELL'ARTIGIANATO - 26 ottobre 1981

Vol. I - Primi risultati sulle imprese e sulle unità locali - Dati provvisori

Tomo I - Dati nazionali, regionali e provinciali (esaurito).

Tomo 2 - Dati comunali (esaurito)

Vol. II - Dati sulle caratteristiche strutturali delle imprese e delle unità locali

Tomo I - Fascicoli provinciali - Prezzi vari

Tomo 2 - Fascicoli regionali - Prezzi vari

Tomo 3 - Fascicolo nazionale - Italia L. 14.000

Vol. III - Atti del censimento - L. 11.000

3° CENSIMENTO GENERALE DELL'AGRICOLTURA - 24 ottobre 1982

CARATTERISTICHE STRUTTURALI DELLE AZIENDE AGRICOLE - Campione al 10% dei questionari d'azienda L. 14.000

Vol. I - Primi risultati provinciali e comunali - Dati provvisori L. 8.000

Vol. II - Caratteristiche strutturali delle aziende agricole:

Tomo I: Fascicoli provinciali - Prezzi vari

Tomo 2: Fascicoli regionali - Prezzi vari

TIPOLOGIA DELLE AZIENDE AGRICOLE - Campione al 10% dei questionari d'azienda L. 6.000

COLLANA D'INFORMAZIONE

Anno 1986

n. 1 - OCCUPATI PER ATTIVITÀ ECONOMICA E REGIONE - 1970/1984 L. 6.000.

n. 2 - STATISTICHE TERRITORIALI DEL COMMERCIO CON L'ESTERO - Anno 1985 L. 8.000.

- n. 3 - STRUTTURA ED ATTIVITÀ DEGLI ISTITUTI DI CURA - Anni 1980/1983 L. 6.000.
- n. 4 - CONTI ECONOMICI NAZIONALI 1982/85 E CONTI ECONOMICI TRIMESTRALI 1980/85 L. 6.000.
- n. 5 - STATISTICHE DEL MOVIMENTO DELLA NAVIGAZIONE NEI PORTI ITALIANI - Anno 1984 L. 8.000.
- n. 6 - STATISTICHE DELL'AGRICOLTURA, FORESTE, ZOOTECNIA, CACCIA E PESCA - Anni 1984/1985 L. 6.000.

NOTE E RELAZIONI

Anno 1986

- n. 1 - INDAGINE STATISTICA SULLE CONDIZIONI DI SALUTE DELLA POPOLAZIONE E SUL RICORSO AI SERVIZI SANITARI - Novembre 1983 (in preparazione)
- n. 2 - CLASSIFICAZIONE DEI COMUNI SECONDO LE CARATTERISTICHE URBANE E RURALI L. 9.000.

METODI E NORME

Serie A

- n. 15 - RILEVAZIONI CAMPIONARIE DELLE FORZE DI LAVORO L. 2.500
- n. 16 - NUMERI INDICI DEI PREZZI: Base 1976 = 100 L. 2.500.
- n. 17 - NUMERI INDICI DELLE RETRIBUZIONI CONTRATTUALI: Base 1975 = 100 L. 4.500.
- n. 18 - NUMERI INDICI DEL COSTO DI COSTRUZIONE DI UN FABBRICATO RESIDENZIALE: Base 1976 = 100 L. 1.500.
- n. 19 - NUMERI INDICI DEI PREZZI DEI PRODOTTI VENDUTI E DEI BENI ACQUISTATI DAGLI AGRICOLTORI: Base 1976 = 100 L. 2.000.
- n. 20 - NUMERI INDICI DEI PREZZI: Base 1980 = 100 L. 4.500.
- n. 21 - NUMERI INDICI DEI PREZZI DEI PRODOTTI VENDUTI E DEI BENI ACQUISTATI DAGLI AGRICOLTORI: Base 1980 = 100 L. 5.000.

Serie B

- n. 18 - ANAGRAFE DELLA POPOLAZIONE L. 4.500.
- n. 19 - ISTRUZIONI PER LE RILEVAZIONI DELLE STATISTICHE GIUDIZIARIE L. 7.000.
- n. 20 - NORME TECNICHE PER LE RILEVAZIONI STATISTICHE DEI PREZZI ALL'INGROSSO DELLE MERCI L. 2.000.
- n. 21 - ISTRUZIONI PER LA RILEVAZIONE STATISTICA DEL MOVIMENTO DELLA POPOLAZIONE L. 4.000.
- n. 22 - ISTRUZIONI PER LA RILEVAZIONE DEI DATI DELLE STATISTICHE FORESTALI L. 6.000.

Serie C

- n. 8 - CLASSIFICAZIONE DELLE ATTIVITÀ ECONOMICHE L. 6.500.
- n. 9 - CLASSIFICAZIONE DELLE PROFESSIONI L. 6.500.
- n. 10 - CLASSIFICAZIONI DELLE MALATTIE, TRAUMATISMI E CAUSE DI MORTE - Ristampa 1986
Vol. 1: Introduzione e parte sistematica L. 16.000.
Vol. 2: Indici alfabetici L. 25.000.

ANNALI DI STATISTICA

Serie VIII

- Vol. 25 - TAVOLE DI NUZIALITÀ (1960-62) E TAVOLE DI MORTALITÀ (1964-67) DELLA POPOLAZIONE ITALIANA L.2000.
- Vol. 27 - SINTESI STATISTICA DI UN VENTENNIO DI VITA ECONOMICA ITALIANA 1951-1971 L. 5.000.
- Vol. 28 - PROBLEMI RELATIVI ALLA DEFINIZIONE, STIMA, RILEVAZIONE ED UTILIZZAZIONE DEL CAPITALE L. 7.500.
- Vol. 29 - TENDENZE EVOLUTIVE DELLA MORTALITÀ INFANTILE IN ITALIA - Edizione 1975 L. 8.000.
- Vol. 30 - ASPETTI STATISTICI DELL'INFLAZIONE - Edizione 1980 L. 3.000.

Serie IX

- Vol. 1 - ATTI DEL 2° CONVEGNO SULL'INFORMAZIONE STATISTICA IN ITALIA (Roma, 17-19 giugno 1981) L. 10.000.
- Vol. 2 - PREVISIONI DELLA POPOLAZIONE RESIDENTE DAL 1986 AL 2001 PER SESSO, ETÀ E REGIONE L. 14.000.
- Vol. 3 - STUDI STATISTICI SUI CONSUMI - Edizione 1983 L. 9.500.
- Vol. 4 - CONTABILITÀ NAZIONALE - FONTI E METODI L. 9.000.
- Vol. 5 - ATTI DEL SEMINARIO SULLA VALUTAZIONE DEI RISULTATI E DELLA METODOLOGIA DEI CENSIMENTI (Roma, 7-11 maggio 1984) L. 25.000.

Stampato negli stabilimenti tipografici
Manfrini R. Arti Grafiche Vallagarina S.p.A. - Calliano (Trento)
Febbraio 1987