

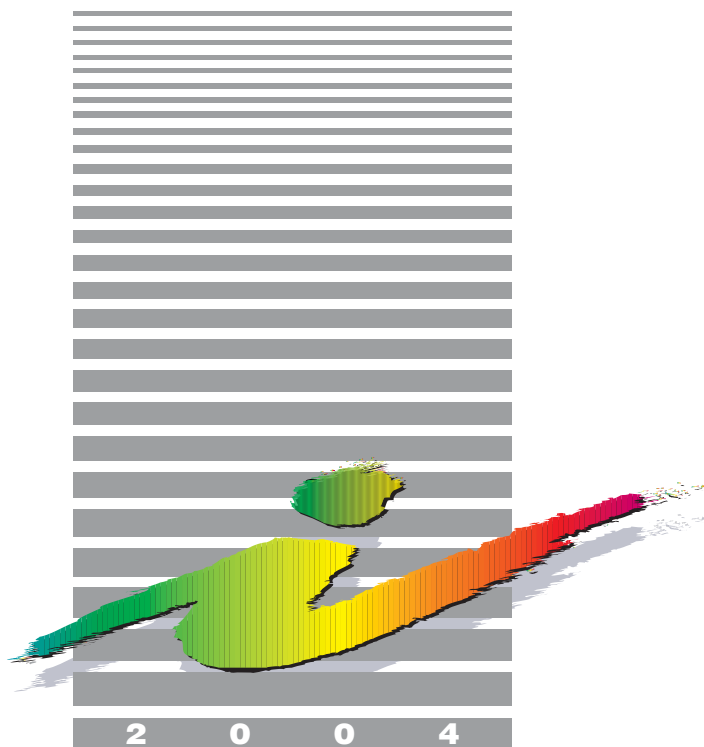

SISTEMA STATISTICO NAZIONALE  
ISTITUTO NAZIONALE DI STATISTICA



*Settore  
Famiglia e società*

# **La situazione finanziaria delle famiglie e degli individui in Italia e in Europa**

*Panel europeo sulle famiglie (EHP)  
Anni 1994-2000*

*Contiene floppy disk*







SISTEMA STATISTICO NAZIONALE  
ISTITUTO NAZIONALE DI STATISTICA

*Settore  
Famiglia e società*

# **La situazione finanziaria delle famiglie e degli individui in Italia e in Europa**

*Panel europeo sulle famiglie (EHP)  
Anni 1994-2000*

*A cura di:*

Francesca Gallo e Isabella Siciliani

*Hanno collaborato:*

Francesca Gallo (capitoli 1 e 2)  
Isabella Siciliani (capitoli 3, 4, 5 e 6)  
Pierpaolo Massoli e Isabella Siciliani (elaborazioni statistiche)  
Daniela Sposato e Giulio D'Alessandria (parte grafica)

Per chiarimenti sul contenuto  
della pubblicazione rivolgersi a:  
Istat, Servizio Condizioni economiche delle famiglie  
Prodcem  
Tel. 06 46.73.47.49  
e-mail: [panel@istat.it](mailto:panel@istat.it)

## **La situazione finanziaria delle famiglie e degli individui in Italia e in Europa**

*Panel europeo sulle famiglie (ECHP)  
Anni 1994-2000*

### **Informazioni n. 6 - 2004**

Istituto nazionale di statistica  
Via Cesare Balbo, 16 - Roma

*Coordinamento editoriale:*  
Servizio Produzione editoriale  
Via Tuscolana, 1788 - Roma

*Stampa digitale:*  
Istat – Produzione libreria e centro stampa

Maggio 2004 – copie 750

Si autorizza la riproduzione ai fini  
non commerciali e con citazione della fonte



## Indice

<b>Premessa</b> .....	7
<b>Avvertenze</b> .....	9
<b>Parte prima - Famiglie e redditi</b> .....	11
1. L'Italia e le differenze territoriali: la situazione all'anno 2000 .....	13
2. L'Italia e il contesto europeo .....	21
<b>Parte seconda - Individui e redditi</b> .....	41
3. L'Italia e le differenze territoriali: la situazione all'anno 2000 .....	43
4. L'Italia e il contesto europeo .....	57
<b>Parte terza - Distribuzione del reddito e povertà degli individui</b> .....	103
5. L'Italia e le differenze territoriali: la situazione all'anno 2000 .....	105
6. I Paesi dell'Unione europea .....	115
<b>Nota metodologica</b> .....	133
1. La popolazione di riferimento e il disegno campionario .....	133
2. Le regole di inseguimento e la dinamica del campione .....	133
3. I tassi di risposta e <i>l'attrition</i> .....	134
4. La ponderazione e l'imputazione dei valori mancanti .....	137
5. Alcune distribuzioni campionarie .....	139
<b>Glossario</b> .....	153
<b>Bibliografia</b> .....	157
<b>Indice delle tavole statistiche</b> .....	159
<b>Appendice: Modelli di rilevazione</b> .....	163



## Premessa

Il Panel europeo sulle famiglie è un'indagine campionaria longitudinale realizzata con il contributo finanziario dell'Istituto di statistica dell'unione europea (Eurostat), che dal 1994 viene effettuata con cadenza annuale in tutti i Paesi dell'Unione europea. Progettata inizialmente per un periodo di soli tre anni (1994-1996), l'indagine è stata prorogata prima per un triennio (1997-1999) e in seguito per altri due anni (fino al 2001). La prima occasione di indagine, realizzata nel 1994, ha coinvolto tutti i Paesi dell'Unione europea eccetto l'Austria, la Finlandia e la Svezia che sono entrati a far parte del progetto rispettivamente nel 1995, nel 1996 e nel 1997. Dal 1997, tre Paesi (Germania, Lussemburgo e Regno Unito) hanno fatto confluire i loro Panel nazionali nel Panel europeo.

L'indagine è realizzata dagli Istituti nazionali di statistica o da Istituti di ricerca nazionali<sup>1</sup> con il coordinamento di Eurostat: questo fa sì che esistano standard comuni in riferimento alla raccolta e predisposizione dei dati (costruzione delle variabili, registrazione e editing dei dati, definizione dei pesi). La struttura longitudinale dell'indagine richiede che i dati ottenuti nelle singole occasioni di indagine siano riesaminati anche alla luce dei risultati delle occasioni successive: la predisposizione dei dati definitivi risulta, quindi, lunga e complessa.

Per ciascuna unità familiare inclusa nella rilevazione sono individuati tutti i membri che la compongono, le caratteristiche demografiche e le relazioni di parentela. Vi è poi un'intervista familiare che spazia su molteplici temi quali la mobilità territoriale, l'abitazione e le spese sostenute per essa, il possesso di beni durevoli, e soprattutto sui diversi indicatori della situazione finanziaria familiare. Inoltre, tutti i componenti della famiglia con 16 anni o più sono oggetto di un'intervista personale. I temi principali di quest'ultima sono l'attività lavorativa e il reddito personale, cui si affiancano quesiti sul tema dell'istruzione e della formazione, sulle pensioni e le altre entrate personali, sulla soddisfazione nei confronti della situazione economico-finanziaria e della vita lavorativa, sulla salute e sulle relazioni sociali.

A livello nazionale, il Panel europeo sulle famiglie si configura come una fonte informativa sul reddito innovativa rispetto a quella che potremo definire "storica", rappresentata dall'indagine "I bilanci delle famiglie italiane". Quest'ultima indagine è condotta dalla Banca d'Italia fin dalla metà degli anni sessanta e per molti anni, quindi, ha rappresentato l'unica fonte italiana di informazioni sui redditi delle famiglie.

Il Panel europeo sulle famiglie offre, rispetto all'indagine condotta dalla Banca d'Italia, la possibilità di operare confronti sul reddito e sulle condizioni di vita delle famiglie nei vari Paesi dell'Unione europea in quanto le metodologie di rilevazione ed elaborazione adottate garantiscono la comparabilità dei dati prodotti.

Occorre mettere in evidenza, tuttavia, che vi sono delle differenze concettuali tra il reddito rilevato dall'indagine "I bilanci delle famiglie italiane" e quello rilevato dal Panel europeo: quest'ultimo rileva esclusivamente componenti monetarie del reddito, escludendo integrazioni di carattere non monetario (es. buoni pasto, auto aziendale e altri *benefits*) e componenti figurative, quali il reddito imputabile alle abitazioni di proprietà utilizzate come residenza principale o comunque tenute a disposizione del proprietario (fitti figurativi).

Le informazioni presentate in questo volume fanno riferimento alle prime sei indagini (1994-1999) condotte dai Paesi dell'Unione europea. I dati di base sono contenuti nello *User's Data Base* (Udb 1-6) ovvero

---

<sup>1</sup> L'indagine è svolta dagli Istituti nazionali di statistica o da Istituti para-pubblici o privati; in questo secondo caso agli Istituti nazionali spetta il ruolo di coordinamento delle attività. Le unità nazionali sono rappresentate da: The Interdisciplinary Centre for Comparative Research in the Social Sciences – Iccr – (Austria); Uia, Ufsia e University of Liège (Belgio); Danish National Institute of Social Research (Danimarca); Institut National de la Statistique et des Etudes Economiques – Insee – (Francia); Statistisches Bundesamt (Germania); National Statistical Service of Greece (Grecia); Economic and Social Research Institute – Esri – (Irlanda); Istituto nazionale di statistica – Istat – (Italia); Centre d'Etudes de Populations, de Pauverté et de Politiques Socio-économiques – Ceps – (Lussemburgo); Centraal Bureau Voor de Statistiek – Cbs – (Paesi Bassi); Instituto Nacional de Estadística – Ine – (Portogallo); Social and Community Planning Research – Scpr – (Regno Unito); Instituto Nacional de Estadística – Ine – (Spagna).

in un file di microdati con un formato standardizzato per tutti i paesi e con variabili ricostruite da Eurostat a partire dalle informazioni raccolte con i modelli di rilevazione nazionali.

Le informazioni pubblicate riguardano il reddito e la situazione finanziaria degli individui e delle famiglie nei Paesi dell'Unione europea e sono pienamente confrontabili in quanto basate su dati armonizzati a livello europeo. Vi è da sottolineare, tuttavia, che non sempre l'informazione è disponibile per tutti i Paesi europei: resta escluso da tutte le elaborazioni longitudinali in cui l'anno di partenza è il 1994 il Lussemburgo che dispone di informazioni longitudinali armonizzate a partire dal 1995; anche la Svezia è esclusa dalle elaborazioni longitudinali poiché i dati provengono dalla Swedish Living Conditions Survey, un'indagine trasversale che, quindi, non consente di seguire lo stesso campione di individui nel tempo. I dati relativi alla Spagna sono ancora provvisori in quanto l'Istituto di statistica spagnolo sta attuando un processo di revisione dei pesi.

Relativamente alla situazione italiana si segnala la possibilità di trovare informazioni più aggiornate in quanto le operazioni di controllo dei dati relativi all'anno 2000 sono state concluse con notevole anticipo rispetto agli altri Paesi dell'Unione partecipanti all'indagine.

Il volume contiene inoltre una nota metodologica che consente di comprendere maggiormente i dettagli tecnici dell'indagine e rende più trasparente il processo di produzione dei dati: vengono descritti ad esempio il disegno di campionamento, le regole di "inseguimento" delle unità del campione e le procedure di ponderazione e imputazione dei valori mancanti.

Le avvertenze, il glossario e i modelli di rilevazione per l'anno 2000 rappresentano inoltre strumenti utili per la migliore comprensione delle informazioni contenute nel volume.

## Avvertenze

Le variabili relative ai redditi sono state ricostruite in modo retrospettivo, pertanto le variabili come il reddito netto annuale per percettore, il reddito netto annuale familiare, la fonte prevalente di reddito (individuale o familiare), la fonte di reddito, il reddito familiare equivalente, il numero di percettori di reddito, la classe di reddito netto annuale familiare e individuale e i quintili di reddito netto annuale familiare e individuale fanno riferimento all'anno che precede l'anno d'indagine.

Per la Francia e la Finlandia le singole fonti di reddito (ad esempio reddito da lavoro, reddito privato non da lavoro eccetera) sono al lordo dei contributi fiscali, mentre i redditi totali sono al netto di tali voci.

Le informazioni presentate sono il risultato di elaborazioni statistiche sui dati contenuti nello *User's Data Base I-6*: poiché i dati ottenuti nelle occasioni di indagine 1994-1998 sono stati riesaminati alla luce dei dati rilevati nel 1999, si possono verificare lievi divergenze nei risultati qualora le medesime elaborazioni vengano effettuate sui dati contenuti negli *User's Data Base* precedenti.

Si segnala la recente decisione di Eurostat di modificare il sistema di ponderazione dei dati<sup>1</sup> questo comporta una differenza nei risultati pubblicati nel presente volume e quelli contenuti nel precedente volume<sup>2</sup>.

A causa degli arrotondamenti operati direttamente dall'elaboratore può verificarsi che uguali voci, in tabelle differenti, presentino differenze nell'ultima cifra e, inoltre, può non verificarsi la quadratura verticale e orizzontale nell'ambito della stessa tavola.

### Simboli convenzionali impiegati nelle tavole trasversali

.	nessuna informazione disponibile (nessuna informazione o meno di 20 osservazioni oppure più del 20% di osservazioni mancanti);
*	bassa affidabilità (da 20 a 49 osservazioni oppure 10-20 per cento di osservazioni mancanti);
-	a) quando il fenomeno non esiste oppure non viene rilevato; b) quando il fenomeno esiste e viene rilevato ma i casi non si sono verificati; c) quando i numeri non raggiungono la metà della cifra dell'ordine minimo considerato.
Totale	il calcolo del totale è avvenuto sui valori esatti (non arrotondati) e pertanto potrebbe divergere dalla somma delle singole voci che, al contrario, sono state oggetto di arrotondamento;
Ue	la colonna 'Ue' contiene il totale pesato dei risultati nazionali. Per ciascuna riga considera solo quei Paesi per i quali i risultati sono disponibili (ovvero tutti i Paesi in cui non è presente il simbolo '-').

### Simboli convenzionali impiegati nelle tavole longitudinali

-	a) quando il fenomeno non esiste; b) quando il fenomeno esiste e viene rilevato ma i casi non si sono verificati; c) quando i numeri non raggiungono la metà della cifra dell'ordine minimo considerato; d) quando il fenomeno esiste ma non viene rilevato
.	meno di 10 osservazioni longitudinali;
*	bassa affidabilità (da 10 a 30 osservazioni longitudinali).

<sup>1</sup> Eurostat. *Construction of weights in the Echp*, Luxembourg: Eurostat, 1002. (Echp document Doc. Pan 165/02).

<sup>2</sup> Istat. *La situazione economica e finanziaria delle famiglie in Italia e in Europa: Panel europeo sulle famiglie Anni 1994-1997*. Roma: Istat, 2002. (Informazioni, n. 29).

Nelle tavole relative a transizioni e permanenze sono inclusi solo gli individui presenti sia nell'anno di partenza che in quello finale: esse si riferiscono quindi ad un sottoinsieme degli individui presenti in un determinato anno. Pertanto il numero degli individui può risultare inferiore a quello riportato nelle tavole trasversali.

#### RIPARTIZIONI GEOGRAFICHE:

**Nord** comprende: Piemonte, Valle d'Aosta, Lombardia, Liguria, Trentino-Alto Adige, Veneto, Friuli-Venezia Giulia, Emilia-Romagna;

**Centro** comprende: Toscana, Umbria, Marche e Lazio;

**Mezzogiorno** comprende: Abruzzo, Molise, Campania, Puglia, Basilicata, Calabria, Sicilia e Sardegna.

## Parte prima - Famiglie e redditi

Nel primo e nel secondo capitolo si prende in considerazione il reddito familiare, variabile fondamentale nell'analisi delle condizioni economiche di un Paese. L'unità economica di aggregazione è rappresentata dalla famiglia: si suppone pertanto che all'interno della famiglia vi sia una piena condivisione delle risorse ed un'equa distribuzione dei redditi tra tutti i componenti.

Nell'indagine Panel europeo, il reddito familiare è dato dal reddito monetario netto ricevuto dalla famiglia e da tutti i suoi membri nell'anno precedente l'indagine. Questo valore include i redditi da lavoro, sia dipendente sia autonomo, il reddito privato non da lavoro, ovvero il reddito derivante da investimenti, proprietà e trasferimenti privati alla famiglia, il reddito da pensioni e da altri trasferimenti sociali ricevuti direttamente. Non vengono inclusi invece i trasferimenti sociali indiretti, quali ad esempio i rimborsi per le spese mediche, e i fitti imputati per l'abitazione di proprietà: quest'ultima componente è la maggiore responsabile delle divergenze esistenti fra le stime fornite dall'indagine Echip e quelle fornite dall'indagine sui Bilanci delle famiglie condotta dalla Banca d'Italia (2002).

Il reddito cui si fa riferimento è al netto delle trattenute fiscali e dei contributi previdenziali/assistenziali ed esclude l'eventuale trattamento di fine rapporto.

Il primo capitolo focalizza l'analisi sul reddito delle famiglie italiane: le informazioni, aggiornate all'anno 2000, sono riportate con un dettaglio relativo alle tre ripartizioni geografiche (Nord, Centro e Mezzogiorno) e permettono pertanto di far emergere le differenze all'interno del territorio nazionale.

Il secondo capitolo è dedicato ai confronti internazionali relativamente al periodo 1998-1999: vengono inizialmente presi in considerazione alcuni indicatori del livello di reddito familiare nei 15 Paesi dell'Unione europea. Per garantire la correttezza del confronto i livelli di reddito in valuta nazionale sono stati trasformati in unità standard di potere d'acquisto (Pps- Purchasing Power Standard) applicando dei tassi di conversione calcolati considerando sia i tassi di cambio sia i differenti poteri d'acquisto delle monete dei Paesi presi in esame. Inoltre, per valutare le condizioni economiche di individui che vivono in famiglie di dimensioni e composizioni diverse, si è proceduto a confrontare i livelli del "reddito familiare equivalente": il reddito totale familiare è stato cioè diviso per una quantità, nota con il nome di "numerosità equivalente" della famiglia, calcolata utilizzando la scala di equivalenza modificata dell'Ocse. Questa scala attribuisce il valore pari ad 1 al primo adulto della famiglia, 0,5 a ciascuno degli altri componenti la famiglia con 14 anni o più e 0,3 a ciascun bambino di età inferiore a 13 anni. All'aumentare del numero di componenti, infatti, si creano delle economie di scala all'interno della famiglia tali per cui il reddito necessario per garantire un determinato tenore di vita aumenta in modo meno che proporzionale.

I 15 Paesi dell'Unione europea sono, inoltre, messi a confronto prendendo in considerazione la distribuzione delle famiglie per numero di percettori, per fonte prevalente e per classe di reddito.

Più precisamente, per confrontare la distribuzione delle famiglie nel tempo tra i differenti livelli di reddito, sono state identificate cinque classi di reddito, definite sulla base dei quintili della distribuzione del reddito europeo del 1994.

Per fonte prevalente di reddito si intende quella fonte che assicura la maggior parte del reddito percepito dalla famiglia. Tale fonte si articola in:

- 1) Salari e stipendi: include i redditi da lavoro dipendente o percepiti nell'ambito di un contratto di apprendistato, compresi gli straordinari, mance, tredicesime, quattordicesime, gratifiche, premi, eccetera;
- 2) Redditi da lavoro autonomo: include i profitti derivanti dallo svolgimento in proprio di attività industriali, commerciali, artigianali o agricole, dall'esercizio della libera professione o dallo svolgimento di attività di collaborazione professionale;
- 3) Pensioni: include le pensioni (del regime base, complementare e integrativo) di vecchiaia, anzianità, di reversibilità e le pensioni/assegni sociali;
- 4) Altra fonte: include redditi da proprietà, cioè derivanti da affitto di terreni o immobili di proprietà, redditi da investimenti di capitale, cioè interessi o dividendi, redditi da trasferimenti da parte di soggetti privati non conviventi, trasferimenti sociali quali sussidi di disoccupazione, assegni familiari, pensioni di invalidità, borse

di studio, sussidi sociali da parte di istituzioni, contributi per l'abitazione da parte di enti e altri benefici di tipo assistenziale.

Per una migliore comprensione dei concetti utilizzati nelle tavole esposte di seguito si veda quanto riportato nel Glossario.



## 1. L'Italia e le differenze territoriali: la situazione all'anno 2000

- Nel 2000 il 42,1 % delle famiglie italiane ha un unico percettore di reddito. Nel periodo 1998-2000, diminuiscono le famiglie con 1 percettore mentre aumentano quelle con 3 o più percettori;
- Nel Mezzogiorno le famiglie con 1 percettore di reddito rappresentano, nel 2000, il 47,9 % del totale mentre al Nord il 38,4 %; quelle con 2 percettori sono il 35,3 % al Sud e il 43,5 % al Nord, mentre le famiglie con 3 o più percettori risultano più frequenti al Centro (20 %) rispetto alle altre due ripartizioni (al Nord sono il 17,5 % del totale e al Mezzogiorno il 15,8 %);
- Il Mezzogiorno presenta percentuali superiori alla media nazionale per quanto riguarda il numero di famiglie con nessun percettore di reddito;
- I salari e gli stipendi sono le fonti prevalenti di reddito delle famiglie italiane - con percentuali lievemente decrescenti nel triennio considerato (46,2 % nel 1998 e 45,1 % nel 2000); le pensioni sono dichiarate quali fonti prevalenti dal 34,6 % delle famiglie nel 1998 e dal 35,8 % nel 2000. Rispetto alla distribuzione nazionale, al Nord è concentrata una maggiore percentuale di famiglie che dichiarano la pensione quale fonte prevalente (39,3 %), mentre nel Mezzogiorno la percentuale di salariati (48 %) è superiore alla media nazionale;
- Considerando la distribuzione delle famiglie per classe di reddito netto annuale familiare, nel 2000 l'11,8 % delle famiglie dichiara redditi inferiori a 7.508,18 euro e tale percentuale raggiunge nel Mezzogiorno il 16,9 %.
- La percentuale di famiglie che dichiara un reddito netto annuale familiare superiore a 24.609,19 euro è pari a 29,9 %; la stessa percentuale al Nord è pari al 36,9 %, al Centro al 30,8 % e al Mezzogiorno è pari al 19,2 %;
- Nel 2000 il reddito medio netto annuale familiare è pari a 20.505,51 euro; valori superiori alla media nazionale si registrano al Nord (22.880,15 euro). Nello stesso anno il reddito medio procapite è pari a 8.113,45 euro a livello nazionale, raggiunge il massimo nel Nord Italia con un valore pari a 9.599,39 euro, e il minimo nel Mezzogiorno con 5.950,14 euro. Il reddito medio netto annuale familiare equivalente nazionale è pari a 11.220,76 euro e le differenze a livello territoriale risultano più accentuate (al Nord nel 2000 il reddito medio netto annuale familiare equivalente è pari a 13.071,65 euro e nel Mezzogiorno a 8.553,11 euro).

**Grafico 1.1 – Reddito medio netto annuale familiare equivalente per ripartizione geografica (valori in euro) – Anni 1998-2000**

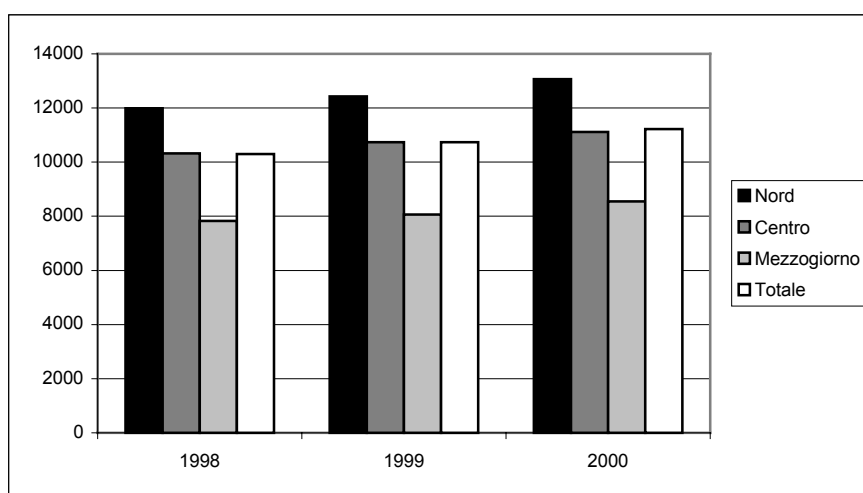

- Per quanto riguarda la distribuzione del reddito secondo la fonte, si rileva che la quota più cospicua è costituita dal reddito da lavoro dipendente: nel 2000 il reddito totale netto medio familiare equivalente nazionale da salari e stipendi è pari a 5.071,11 euro e rappresenta il 45,37 % del reddito equivalente totale. Nello stesso anno, il reddito da pensioni è pari a 3.636,10 euro e rappresenta il 90,9 % del reddito proveniente dai trasferimenti sociali.

**Tavola 1.1 - Famiglie per ripartizione geografica e per numero di percettori di reddito - Anni 1998-2000 (valori in migliaia)**

NUMERO DI PERCETTORI	Nord	Centro	Mezzogiorno	Totale
ANNO 1998				
Zero	.	.	143	238
Uno	3.985	1.815	3.593	9.393
Due	4.392	1.810	2.353	8.555
Tre o più	1.619	709	945	3.273
<b>Totale</b>	<b>10.055</b>	<b>4.370</b>	<b>7.033</b>	<b>21.459</b>
ANNO 1999				
Zero	.	.	164	252
Uno	4.051	1.768	3.422	9.240
Due	4.416	1.688	2.543	8.647
Tre o più	1.766	808	927	3.501
<b>Totale</b>	<b>10.279</b>	<b>4.309</b>	<b>7.056</b>	<b>21.644</b>
ANNO 2000				
Zero	.	.	80 *	179
Uno	3.972	1.824	3.378	9.175
Due	4.505	1.624	2.489	8.618
Tre o più	1.814	873	1.112	3.799
<b>Totale</b>	<b>10.350</b>	<b>4.361</b>	<b>7.058</b>	<b>21.771</b>

**Tavola 1.1 segue - Famiglie per ripartizione geografica e per numero di percettori di reddito - Anni 1998-2000 (per 100 famiglie)**

NUMERO DI PERCETTORI	Nord	Centro	Mezzogiorno	Totale
ANNO 1998				
Zero	.	.	2,0	1,1
Uno	39,6	41,5	51,1	43,8
Due	43,7	41,4	33,5	39,9
Tre o più	16,1	16,2	13,4	15,3
<b>Totale</b>	<b>100,0</b>	<b>100,0</b>	<b>100,0</b>	<b>100,0</b>
ANNO 1999				
Zero	.	.	2,3	1,2
Uno	39,4	41,0	48,5	42,7
Due	43,0	39,2	36,0	40,0
Tre o più	17,2	18,8	13,1	16,2
<b>Totale</b>	<b>100,0</b>	<b>100,0</b>	<b>100,0</b>	<b>100,0</b>
ANNO 2000				
Zero	.	.	1,1 *	0,8
Uno	38,4	41,8	47,9	42,1
Due	43,5	37,2	35,3	39,6
Tre o più	17,5	20,0	15,8	17,4
<b>Totale</b>	<b>100,0</b>	<b>100,0</b>	<b>100,0</b>	<b>100,0</b>

**Tavola 1.2 - Famiglie per ripartizione geografica e per fonte prevalente di reddito familiare - Anni 1998-2000 (valori in migliaia)**

FONTI DI REDDITO FAMILIARE	Nord	Centro	Mezzogiorno	Totale
ANNO 1998				
Salari e stipendi	4.477	2.049	3.398	9.924
Redditi da lavoro autonomo	1.294	529	1.035	2.859
Pensioni	3.884	1.493	2.051	7.428
Altra fonte	341	263	406	1.010
Non indicato	.	.	143	238
<b>Totale</b>	<b>10.055</b>	<b>4.370</b>	<b>7.033</b>	<b>21.459</b>
ANNO 1999				
Salari e stipendi	4.671	1.924	3.356	9.951
Redditi da lavoro autonomo	1.312	581	1.020	2.914
Pensioni	3.858	1.561	2.092	7.511
Altra fonte	392	198	423 *	1.012
Non indicato	.	.	164	256
<b>Totale</b>	<b>10.279</b>	<b>4.309</b>	<b>7.056</b>	<b>21.644</b>
ANNO 2000				
Salari e stipendi	4.514	1.912	3.388	9.814
Redditi da lavoro autonomo	1.448	570	1.011	3.029
Pensioni	4.072	1.627 *	2.103	7.802
Altra fonte	258	211	477	947
Non indicato	.	.	80 *	179
<b>Totale</b>	<b>10.350</b>	<b>4.361</b>	<b>7.058</b>	<b>21.771</b>

**Tavola 1.2 segue - Famiglie per ripartizione geografica e per fonte prevalente di reddito familiare - Anni 1998-2000 (per 100 famiglie)**

FONTI DI REDDITO FAMILIARE	Nord	Centro	Mezzogiorno	Totale
ANNO 1998				
Salari e stipendi	44,5	46,9	48,3	46,2
Redditi da lavoro autonomo	12,9	12,1	14,7	13,3
Pensioni	38,6	34,2	29,2	34,6
Altra fonte	3,4	6,0	5,8	4,7
Non indicato	.	.	2,0	1,1
<b>Totale</b>	<b>100,0</b>	<b>100,0</b>	<b>100,0</b>	<b>100,0</b>
ANNO 1999				
Salari e stipendi	45,4	44,7	47,6	46,0
Redditi da lavoro autonomo	12,8	13,5	14,5	13,5
Pensioni	37,5	36,2	29,6	34,7
Altra fonte	3,8	4,6	6,0 *	4,7
Non indicato	.	.	2,3	1,2
<b>Totale</b>	<b>100,0</b>	<b>100,0</b>	<b>100,0</b>	<b>100,0</b>
ANNO 2000				
Salari e stipendi	43,6	43,8	48,0	45,1
Redditi da lavoro autonomo	14,0	13,1	14,3	13,9
Pensioni	39,3	37,3	29,8	35,8
Altra fonte	2,5	4,8 *	6,8	4,3
Non indicato	.	.	1,1 *	0,8
<b>Totale</b>	<b>100,0</b>	<b>100,0</b>	<b>100,0</b>	<b>100,0</b>

**Tavola 1.3 - Famiglie per ripartizione geografica e per classe di reddito netto annuale familiare - Anni 1998-2000**  
(valori in migliaia)

CLASSI DI REDDITO NETTO ANNUALE FAMILIARE IN Pps (a)	Nord	Centro	Mezzogiorno	Totale
ANNO 1998				
Fino a 8.680	1.251	691	1.387	3.329
da 8.681 a 13.654	1.650	733	1.632	4.015
da 13.655 a 19.709	1.943	888	1.683	4.514
da 19.710 a 28.449	2.111	988	1.224	4.323
Oltre 28.450	3.041	1.034	964	5.039
Non indicata	.	.	143	238
<b>Totale</b>	<b>10.055</b>	<b>4.370</b>	<b>7.033</b>	<b>21.459</b>
ANNO 1999				
Fino a 8.680	934	515	1.325	2.773
da 8.681 a 13.654	1.791	748	1.591	4.129
da 13.655 a 19.709	1.986	854	1.743	4.583
da 19.710 a 28.449	2.229	1.021	1.176	4.426
Oltre 28.450	3.294	1.126	1.058	5.478
Non indicata	.	.	164	255
<b>Totale</b>	<b>10.279</b>	<b>4.309</b>	<b>7.056</b>	<b>21.644</b>
ANNO 2000				
Fino a 8.680	890	482	1.192	2.564
da 8.681 a 13.654	1.512	644	1.390	3.547
da 13.655 a 19.709	1.832	899	1.686	4.417
da 19.710 a 28.449	2.236	953	1.358	4.547
Oltre 28.450	3.821	1.343	1.353	6.517
Non indicata	.	.	80 *	179
<b>Totale</b>	<b>10.350</b>	<b>4.361</b>	<b>7.058</b>	<b>21.771</b>

**Tavola 1.3 segue - Famiglie per ripartizione geografica e classe di reddito netto annuale familiare - Anni 1998-2000 (per 100 famiglie)**

CLASSI DI REDDITO NETTO ANNUALE FAMILIARE IN Pps (a)	Nord	Centro	Mezzogiorno	Totale
ANNO 1998				
Fino a 8.680	12,4	15,8	19,7	15,5
da 8.681 a 13.654	16,4	16,8	23,2	18,7
da 13.655 a 19.709	19,3	20,3	23,9	21,0
da 19.710 a 28.449	21,0	22,6	17,4	20,1
Oltre 28.450	30,2	23,7	13,7	23,5
Non indicata	.	.	2,0	1,1
<b>Totale</b>	<b>100,0</b>	<b>100,0</b>	<b>100,0</b>	<b>100,0</b>
ANNO 1999				
Fino a 8.680	9,1	12,0	18,8	12,8
da 8.681 a 13.654	17,4	17,4	22,5	19,1
da 13.655 a 19.709	19,3	19,8	24,7	21,2
da 19.710 a 28.449	21,7	23,7	16,7	20,4
Oltre 28.450	32,0	26,1	15,0	25,3
Non indicata	.	.	2,3	1,2
<b>Totale</b>	<b>100,0</b>	<b>100,0</b>	<b>100,0</b>	<b>100,0</b>
ANNO 2000				
Fino a 8.680	8,6	11,1	16,9	11,8
da 8.681 a 13.654	14,6	14,8	19,7	16,3
da 13.655 a 19.709	17,7	20,6	23,9	20,3
da 19.710 a 28.449	21,6	21,9	19,2	20,9
Oltre 28.450	36,9	30,8	19,2	29,9
Non indicata	.	.	1,1 *	0,8
<b>Totale</b>	<b>100,0</b>	<b>100,0</b>	<b>100,0</b>	<b>100,0</b>

(a) Per ottenere i valori delle classi in valuta nazionale si veda il Glossario

**Tavola 1.4 - Indicatori del reddito totale annuale netto familiare per ripartizione geografica - Anni 1998-2000**  
(valori in euro)

	Nord	Centro	Mezzogiorno	Totale
ANNO 1998				
<b>Reddito totale annuale netto familiare</b>				
Media familiare	20.858,84	18.825,01	15.434,02	18.682,06
Mediana familiare	18.127,64	16.681,56	13.247,12	15.803,58
Media procapite	8.865,09	7.530,85	5.462,13	7.487,68
Mediana procapite	7.746,85	6.378,24	4.608,00	6.490,14
<b>Reddito totale annuale netto equivalente</b>				
Media familiare	11.985,18	10.327,09	7.828,10	10.296,77
Mediana familiare	10.742,30	8.883,06	6.886,09	9.089,64
ANNO 1999				
<b>Reddito totale annuale netto familiare</b>				
Media familiare	21.588,19	19.885,63	15.913,77	19.420,41
Mediana familiare	18.693,16	17.513,05	13.555,96	16.423,33
Media procapite	9.175,31	7.729,85	5.625,04	7.743,21
Mediana procapite	8.056,73	6.737,35	4.732,04	6.802,25
<b>Reddito totale annuale netto equivalente</b>				
Media familiare	12.423,41	10.731,04	8.067,21	10.682,41
Mediana familiare	11.121,04	9.611,84	7.023,81	9.475,54
ANNO 2000				
<b>Reddito totale annuale netto familiare</b>				
Media familiare	22.880,15	20.445,95	17.042,40	20.505,51
Mediana familiare	19.983,23	18.077,36	14.362,20	17.457,88
Media procapite	9.599,39	8.069,93	5.950,14	8.113,45
Mediana procapite	8.418,88	7.050,17	5.035,83	7.102,19
<b>Reddito totale annuale netto equivalente</b>				
Media familiare	13.071,65	11.120,43	8.553,11	11.220,76
Mediana familiare	11.750,28	10.205,96	7.433,62	10.071,96

**Tavola 1.5 - Reddito totale annuale netto medio familiare equivalente per ripartizione geografica e fonte di reddito - Anni 1998-2000 (valori in euro)**

FONTI DI REDDITO FAMILIARE	Nord	Centro	Mezzogiorno	Totale
ANNO 1998				
<b>Redditi da lavoro</b>	<b>7.179,90</b>	<b>6.352,32</b>	<b>5.042,73</b>	<b>6.316,96</b>
Salari e stipendi	5.337,84	4.999,58	3.854,76	4.787,21
Redditi da lavoro autonomo	1.842,07	1.352,74	1.187,97	1.529,75
<b>Redditi privati non da lavoro</b>	<b>613,48</b>	<b>479,47</b>	<b>232,71</b>	<b>462,48</b>
<b>Trasferimenti sociali</b>	<b>4.154,18</b>	<b>3.446,42</b>	<b>2.541,73</b>	<b>3.486,08</b>
Pensioni	3.871,76	3.080,05	2.150,48	3.151,18
Sussidi di disoccupazione	47,06	55,30	110,93	69,48
Assegni familiari	23,44	31,14	55,69	35,48
Pensioni di invalidità/infortuni	189,32	253,47	210,50	209,30
Borse di studio	5,63	15,52	9,88	9,04
Sussidi sociali	2,85 *	3,66 *	1,75 *	2,66 *
Contributi per l'abitazione	11,15	6,20 *	.	6,78
Altri benefici	2,97 *	.	1,69 *	2,16 *
ANNO 1999				
<b>Redditi da lavoro</b>	<b>7.446,67</b>	<b>6.406,39</b>	<b>5.118,47</b>	<b>6.489,11</b>
Salari e stipendi	5.587,59	4.922,53	3.924,74	4.919,22
Redditi da lavoro autonomo	1.859,08	1.483,86	1.193,72	1.569,89
<b>Redditi privati non da lavoro</b>	<b>624,54</b>	<b>446,17</b>	<b>193,87</b>	<b>450,21</b>
<b>Trasferimenti sociali</b>	<b>4.313,56</b>	<b>3.839,10</b>	<b>2.699,40</b>	<b>3.698,87</b>
Pensioni	3.991,78	3.465,29	2.298,16	3.341,11
Sussidi di disoccupazione	68,17	57,36	111,45	79,96
Assegni familiari	34,27	33,50	50,73	39,42
Pensioni di invalidità/infortuni	187,26	264,78	225,23	214,95
Borse di studio	.	12,38 *	6,03 *	6,41 *
Sussidi sociali	18,93 *	.	6,49 *	11,96 *
Contributi per l'abitazione	6,65 *	.	-	3,48 *
Altri benefici	.	-	.	.
ANNO 2000				
<b>Redditi da lavoro</b>	<b>7.826,72</b>	<b>6.524,19</b>	<b>5.268,62</b>	<b>6.739,05</b>
Salari e stipendi	5.781,94	4.986,72	4.075,38	5.071,11
Redditi da lavoro autonomo	2.044,78	1.537,47	1.193,25	1.667,94
<b>Redditi privati non da lavoro</b>	<b>608,69</b>	<b>347,50</b>	<b>238,10</b>	<b>436,84</b>
<b>Trasferimenti sociali</b>	<b>4.601,93</b>	<b>4.185,31</b>	<b>3.002,14</b>	<b>4.001,29</b>
Pensioni	4.327,35	3.768,39	2.535,30	3.636,10
Sussidi di disoccupazione	59,23	68,57	136,75	86,15
Assegni familiari	40,78	43,76	45,07	42,76
Pensioni di invalidità/infortuni	156,11	290,49	266,39	218,64
Borse di studio	4,78 *	.	15,82 *	7,76 *
Sussidi sociali	.	.	.	.
Contributi per l'abitazione	8,21 *	.	.	4,65 *
Altri benefici	3,92 *	7,43 *	.	3,72 *

**Tavola 1.6 - Famiglie per ripartizione geografica e per fonte di reddito familiare - Anni 1998-2000** (valori in migliaia)

FONTI DI REDDITO FAMILIARE	Nord	Centro	Mezzogiorno	Totale
ANNO 1998				
<b>Redditi da lavoro</b>	<b>6.490</b>	<b>2.949</b>	<b>4.947</b>	<b>14.387</b>
Salari e stipendi	5.350	2.476	4.005	11.831
Redditi da lavoro autonomo	2.111	961	1.591	4.663
<b>Redditi privati non da lavoro</b>	<b>2.688</b>	<b>1.133</b>	<b>1.116</b>	<b>4.937</b>
<b>Trasferimenti sociali</b>	<b>6.163</b>	<b>2.543</b>	<b>3.755</b>	<b>12.461</b>
Pensioni	5.412	2.186	2.746	10.344
Altre indennità/assegni sociali	1.542	758	1.506	3.806
Sussidi di disoccupazione	297	137	415	849
Assegni familiari	386	217	541	1.145
Pensioni di invalidità/infortuni	694	398	628	1.719
Borse di studio	85	30	42	157
Sussidi sociali	30	32	23	84
Contributi per l'abitazione	92	26	12	131
Altri benefici	27	.	21	61
Mancata risposta	59	36	143	238
<b>Totale</b>	<b>10.055</b>	<b>4.370</b>	<b>7.033</b>	<b>21.459</b>
ANNO 1999				
<b>Redditi da lavoro</b>	<b>6.729</b>	<b>2.872</b>	<b>4.904</b>	<b>14.506</b>
Salari e stipendi	5.571	2.399	3.936	11.906
Redditi da lavoro autonomo	2.210	1.002	1.619	4.832
<b>Redditi privati non da lavoro</b>	<b>2.891</b>	<b>1.123</b>	<b>957</b>	<b>4.970</b>
<b>Trasferimenti sociali</b>	<b>6.355</b>	<b>2.639</b>	<b>3.832</b>	<b>12.826</b>
Pensioni	5.456	2.207	2.876	10.538
Altre indennità/assegni sociali	1.634	878	1.497	4.009
Sussidi di disoccupazione	311	138	385	834
Assegni familiari	597	255	574	1.426
Pensioni di invalidità/infortuni	742	478	622	1.842
Borse di studio	.	37	36*	96
Sussidi sociali	76	.	17*	128
Contributi per l'abitazione	54	.	.	60
Altri benefici	.	.	.	.
Mancata risposta	47	45	164	256
<b>Totale</b>	<b>10.279</b>	<b>4.309</b>	<b>7.056</b>	<b>21.644</b>
ANNO 2000				
<b>Redditi da lavoro</b>	<b>6.820</b>	<b>2.912</b>	<b>4.982</b>	<b>14.716</b>
Salari e stipendi	5.554	2.393	4.055	12.003
Redditi da lavoro autonomo	2.347	1.027	1.625	4.999
<b>Redditi privati non da lavoro</b>	<b>2.681</b>	<b>1.005</b>	<b>1.119</b>	<b>4.805</b>
<b>Trasferimenti sociali</b>	<b>6.407</b>	<b>2.728</b>	<b>3.935</b>	<b>13.070</b>
Pensioni	5.554	2.267	2.918	10.739
Altre indennità/assegni sociali	1.576	858	1.559	3.993
Sussidi di disoccupazione	253	130	414	798
Assegni familiari	562	308	582	1.451
Pensioni di invalidità/infortuni	695	429	632	1.756
Borse di studio	46	.	22	109*
Sussidi sociali	.	.	.	.
Contributi per l'abitazione	62	.	.	89*
Altri benefici	14	29	.	55*
Mancata risposta	59	40	80	179
<b>Totale</b>	<b>10.350</b>	<b>4.361</b>	<b>7.058</b>	<b>21.771</b>

**Tavola 1.6 segue - Famiglie per ripartizione geografica e per fonte di reddito familiare - Anni 1998-2000**  
(per 100 famiglie)

FONTI DI REDDITO FAMILIARE	Nord	Centro	Mezzogiorno	Totale
ANNO 1998				
<b>Redditi da lavoro</b>	<b>64,5</b>	<b>67,5</b>	<b>70,3</b>	<b>67,0</b>
Salari e stipendi	53,2	56,7	56,9	55,1
Redditi da lavoro autonomo	21,0	22,0	22,6	21,7
<b>Redditi privati non da lavoro</b>	<b>26,7</b>	<b>25,9</b>	<b>15,9</b>	<b>23,0</b>
<b>Trasferimenti sociali</b>	<b>61,3</b>	<b>58,2</b>	<b>53,4</b>	<b>58,1</b>
Pensioni	53,8	50,0	39,0	48,2
Altre indennità/assegni sociali	15,3	17,3	21,4	17,7
<i>Sussidi di disoccupazione</i>	3,0	3,1	5,9	4,0
<i>Assegni familiari</i>	3,8	5,0	7,7	5,3
<i>Pensioni di invalidità/infortuni</i>	6,9	9,1	8,9	8,0
<i>Borse di studio</i>	0,8	0,7	0,6	0,7
<i>Sussidi sociali</i>	0,3	0,7	0,3	0,4
<i>Contributi per l'abitazione</i>	0,9	0,6	0,2	0,6
<i>Altri benefici</i>	0,3	.	0,3	0,3
Mancata risposta	0,6	0,8	2,0	1,1
ANNO 1999				
<b>Redditi da lavoro</b>	<b>65,5</b>	<b>66,7</b>	<b>69,5</b>	<b>67,0</b>
Salari e stipendi	54,2	55,7	55,8	55,0
Redditi da lavoro autonomo	21,5	23,3	23,0	22,3
<b>Redditi privati non da lavoro</b>	<b>28,1</b>	<b>26,1</b>	<b>13,6</b>	<b>23,0</b>
<b>Trasferimenti sociali</b>	<b>61,8</b>	<b>61,2</b>	<b>54,3</b>	<b>59,3</b>
Pensioni	53,1	51,2	40,8	48,7
Altre indennità/assegni sociali	15,9	20,4	21,2	18,5
<i>Sussidi di disoccupazione</i>	3,0	3,2	5,5	3,9
<i>Assegni familiari</i>	5,8	5,9	8,1	6,6
<i>Pensioni di invalidità/infortuni</i>	7,2	11,1	8,8	8,5
<i>Borse di studio</i>	.	0,9	0,5*	0,4
<i>Sussidi sociali</i>	0,7	.	0,2*	0,6
<i>Contributi per l'abitazione</i>	0,5	.	.	0,3
<i>Altri benefici</i>	.	.	.	.
Mancata risposta	0,5	1,0	2,3	1,2
ANNO 2000				
<b>Redditi da lavoro</b>	<b>65,9</b>	<b>66,8</b>	<b>70,6</b>	<b>67,6</b>
Salari e stipendi	53,7	54,9	57,5	55,1
Redditi da lavoro autonomo	22,7	23,5	23,0	23,0
<b>Redditi privati non da lavoro</b>	<b>25,9</b>	<b>23,0</b>	<b>15,8</b>	<b>22,1</b>
<b>Trasferimenti sociali</b>	<b>61,9</b>	<b>62,6</b>	<b>55,7</b>	<b>60,0</b>
Pensioni	53,7	52,0	41,3	49,3
Altre indennità/assegni sociali	15,2	19,7	22,1	18,3
<i>Sussidi di disoccupazione</i>	2,4	3,0	5,9	3,7
<i>Assegni familiari</i>	5,4	7,1	8,2	6,7
<i>Pensioni di invalidità/infortuni</i>	6,7	9,8	9,0	8,1
<i>Borse di studio</i>	0,4	.	0,3	0,5*
<i>Sussidi sociali</i>	.	.	.	.
<i>Contributi per l'abitazione</i>	0,6	.	.	0,4*
<i>Altri benefici</i>	0,1	0,7	.	0,3*
Mancata risposta	0,6	0,9	1,1	0,8



## 2. L'Italia e il contesto europeo

- Nel 1999 il reddito netto mediano familiare equivalente nei quindici Paesi dell'Unione europea è di circa 12.309 unità standard di potere d'acquisto, pari circa a 10.889,66 Euro.
- Rispetto a questo valore possono essere distinti due gruppi di stati membri: il primo, composto da Austria, Belgio, Danimarca, Francia, Germania, Lussemburgo, Olanda e Regno Unito, caratterizzato da livelli di reddito netto familiare equivalente superiori al valore europeo; il secondo, a cui appartengono Finlandia, Grecia, Irlanda, Italia, Portogallo, Spagna e Svezia, in cui i livelli di reddito sono al di sotto della media.
- I redditi netti mediani familiari equivalenti più elevati si registrano in Lussemburgo (nel 1999, 21.357 Pps) e, con valori più contenuti, in Danimarca (15.286 Pps) e Belgio (14.160 Pps).
- Grecia, Portogallo e Spagna si trovano in coda alla classifica con redditi netti mediani familiari equivalenti pari rispettivamente a 7.778 Pps, 7.328 Pps e 8.879 Pps.
- L'Italia occupa il dodicesimo posto della classifica con un reddito netto mediano familiare equivalente pari a 10.711 Pps, circa 9.475,54 Euro.

**Grafico 2.1 - Reddito netto annuale familiare equivalente in unità standard di potere d'acquisto nei Paesi dell'Unione europea (primo quintile, mediana e quarto quintile) – Anno 1999**

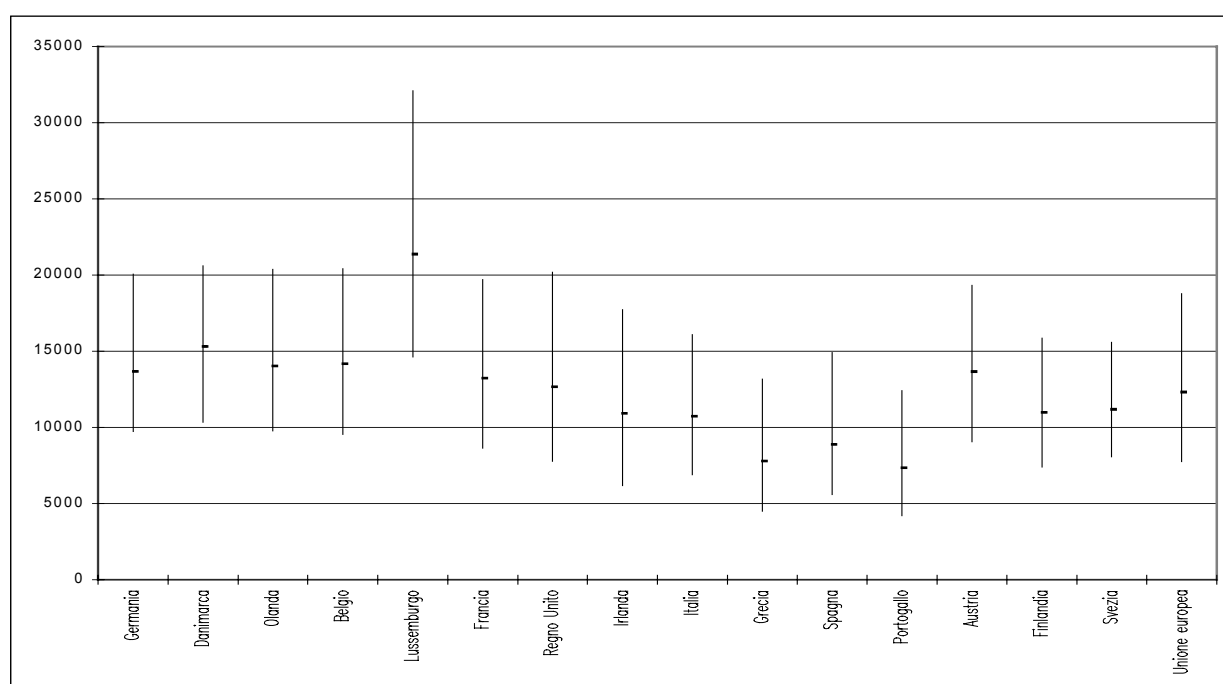

- Il Lussemburgo e la Svezia sono i Paesi caratterizzati dalla percentuale di famiglie con un percettore di reddito più elevata rispetto alla media europea: nel 1999 tale percentuale era pari a 57,1 % in Lussemburgo e 50,8 % in Svezia.
- La Spagna, il Portogallo e l'Irlanda sono caratterizzati dalle percentuali più elevate di famiglie con tre o più percettori di reddito rispetto alla media europea: nel 1999 tale percentuale era pari a 24,7 % in Portogallo, a 24,2 % in Irlanda e a 24,1 % in Spagna.
- Nel 1999 il 42,7 % delle famiglie italiane ha un unico percettore di reddito e tale percentuale è lievemente inferiore rispetto al valore dell'Unione europea, pari a 43,2 %.

- In Italia, il numero di famiglie in cui tutti i componenti sono percettori di reddito è inferiore alla media europea.
- Nel 1999 la fonte prevalente di reddito delle famiglie dell'Unione europea sono i salari e gli stipendi (52,3 %) e le pensioni (30,0 %). In Danimarca e Lussemburgo la percentuale di famiglie che dichiarano i salari e gli stipendi quale fonte prevalente di reddito è molto più elevata della media europea: per la Danimarca la percentuale è pari a 62,9 % e per il Lussemburgo a 61,3 %. Le famiglie italiane e greche sono invece quelle a dichiarare più frequentemente della media europea sia le pensioni sia i redditi da lavoro autonomo quali fonti prevalenti di reddito.
- In Italia la pensione è la fonte prevalente di reddito delle famiglie con uno oppure due componenti: nel 1999 la dichiarano il 63,8 % delle famiglie con un componente e il 55,9 % di quelle con 2 componenti rispetto a percentuali medie europee pari rispettivamente a 49,9 % e 43,5 %.
- Per quanto riguarda la distribuzione delle famiglie per classi di reddito netto annuale familiare, le maggiori differenze con la distribuzione europea si riscontrano in Grecia, Portogallo e Svezia: questi Paesi sono caratterizzati da percentuali superiori alla media europea relativamente alle classi di reddito più basse e, viceversa, da percentuali inferiori alla media europea nelle classi di reddito più elevate.
- Nel 1999 il 61,3 % delle famiglie del Lussemburgo erano caratterizzate da un reddito netto annuale familiare superiore a 28.450 Pps (pari a 25.169,45 euro).
- Lussemburgo, Danimarca e Finlandia sono caratterizzati dai maggiori livelli di reddito da salari e stipendi; Irlanda e Grecia per i maggiori redditi da lavoro autonomo; Lussemburgo e Germania per i livelli più elevati delle pensioni.

**Grafico 2.2 – Famiglie per numero di percettori di reddito nei Paesi dell'Unione europea – Anno 1999 (per 100 famiglie)**

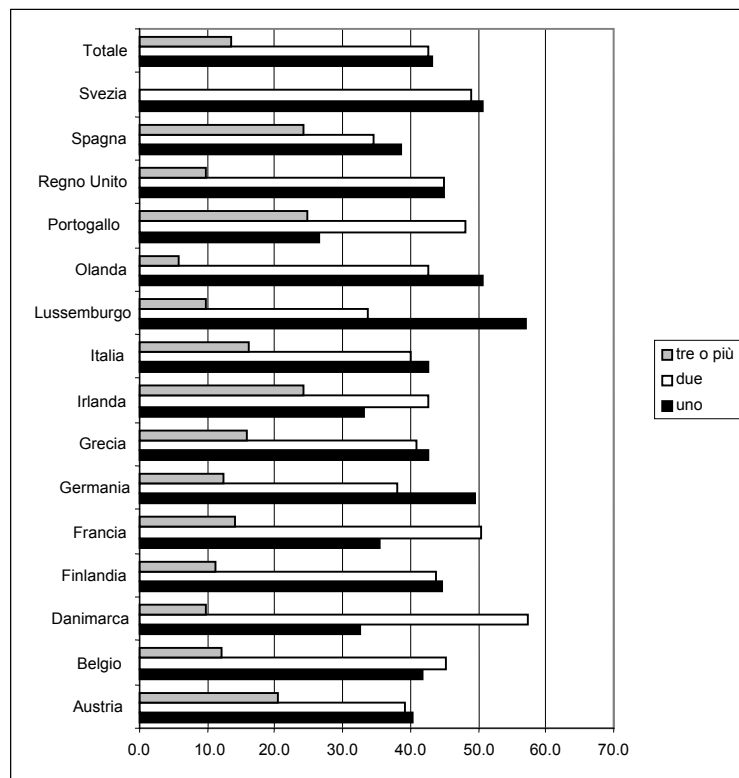

**Tavola 2.1 - Indicatori del reddito totale annuale netto familiare in unità standard di potere d'acquisto nei Paesi dell'Unione europea - Anni 1998-1999 (valori in Pps)**

	Austria	Belgio	Danimarca	Finlandia	Francia	Germania	Grecia	Irlanda
ANNO 1998								
<b>Reddito totale annuale netto familiare</b>								
Media familiare	25.057	26.768	24.676	18.717	24.429	23.906	17.176	26.273
Mediana familiare	22.227	22.715	23.107	16.207	21.293	21.318	14.057	21.164
Media procapite	11.179	11.679	11.266	9.095	10.703	11.821	6.524	9.133
Mediana procapite	9.692	9.939	10.156	7.895	9.245	10.190	5.232	6.855
<b>Reddito totale annuale netto equivalente</b>								
Media familiare	14.775	15.793	15.178	11.798	14.498	15.098	9.260	13.200
Mediana familiare	13.470	13.931	14.430	10.744	12.854	13.533	7.542	10.763
ANNO 1999								
<b>Reddito totale annuale netto familiare</b>								
Media familiare	25.840	28.511	26.538	19.404	25.683	24.595	17.537	25.816
Mediana familiare	22.584	23.388	25.399	16.657	21.811	21.827	14.402	21.228
Media procapite	11.604	12.233	12.075	9.446	11.084	12.117	6.634	9.165
Mediana procapite	9.647	10.038	10.630	8.110	9.459	10.467	5.369	6.874
<b>Reddito totale annuale netto equivalente</b>								
Media familiare	15.297	16.615	16.332	12.243	15.079	15.470	9.424	13.133
Mediana familiare	13.655	14.160	15.286	10.983	13.218	13.665	7.778	10.908
	Italia	Lussemburgo	Olanda	Portogallo	Regno Unito	Spagna	Svezia	Ue
ANNO 1998								
<b>Reddito totale annuale netto familiare</b>								
Media familiare	21.007	39.697	23.001	17.473	24.337	20.792	17.863	22.933
Mediana familiare	17.770	33.691	21.205	14.153	19.969	16.568	15.378	19.601
Media procapite	8.419	18.186	11.547	5.854	11.553	7.131	9.571	10.304
Mediana procapite	7.298	15.403	9.862	4.466	9.435	5.797	8.775	8.711
<b>Reddito totale annuale netto equivalente</b>								
Media familiare	11.578	24.061	14.845	8.703	15.210	10.301	12.045	13.694
Mediana familiare	10.221	21.209	13.133	6.903	12.826	8.358	11.096	12.076
ANNO 1999								
<b>Reddito totale annuale netto familiare</b>								
Media familiare	21.952	40.120	24.393	18.480	23.665	21.676	18.116	23.595
Mediana familiare	18.564	33.209	22.180	14.883	19.601	17.458	15.641	20.074
Media procapite	8.752	19.039	12.330	6.178	11.472	7.462	9.596	10.585
Mediana procapite	7.689	15.992	10.499	4.729	9.397	6.074	8.787	8.962
<b>Reddito totale annuale netto equivalente</b>								
Media familiare	12.075	24.825	15.793	9.211	14.964	10.750	12.129	14.061
Mediana familiare	10.711	21.357	14.020	7.328	12.645	8.879	11.172	12.309

**Tavola 2.2 - Famiglie per numero di percettori di reddito nei Paesi dell'Unione europea - Anni 1998-1999 (valori in migliaia)**

NUMERO DI PERCETTORI	Austria	Belgio	Danimarca	Finlandia	Francia	Germania	Grecia	Irlanda
ANNO 1998								
Zero	.	.	.	.	.	.	37 *	.
Uno	1.302	1.778	825	1.058	8.447	18.402	1.665	402
Due	1.255	1.888	1.358	1.040	11.998	14.160	1.528	538
Tre o più	636	496	234	256	3.316	4.247	604	296
Mancata risposta	-	-	-	-	-	-	-	-
<b>Totale</b>	<b>3.200</b>	<b>4.179</b>	<b>2.423</b>	<b>2.355</b>	<b>23.808</b>	<b>36.867</b>	<b>3.833</b>	<b>1.237</b>
ANNO 1999								
Zero	.	31 *	.	.	.	.	31 *	.
Uno	1.303	1.763	791	1.058	8.431	18.393	1.634	416
Due	1.266	1.902	1.395	1.038	11.965	14.091	1.568	535
Tre o più	661	513	238	268	3.353	4.599	604	305
Mancata risposta	-	-	-	-	-	-	-	-
<b>Totale</b>	<b>3.237</b>	<b>4.209</b>	<b>2.434</b>	<b>2.365</b>	<b>23.808</b>	<b>37.096</b>	<b>3.836</b>	<b>1.259</b>
NUMERO DI PERCETTORI	Italia	Lussemburgo	Olanda	Portogallo	Regno Unito	Spagna	Svezia	Ue
ANNO 1998								
Zero	238	.	45 *	40 *	.	81 *	.	656
Uno	9.393	89	3.308	914	10.920	5.067	2.326	65.897
Due	8.555	56	2.846	1.528	11.289	4.508	2.234	64.781
Tre o più	3.273	17	457	801	2.509	2.952	-	20.093
Mancata risposta	-	-	-	-	-	-	-	67
<b>Totale</b>	<b>21.459</b>	<b>162</b>	<b>6.656</b>	<b>3.287</b>	<b>24.831</b>	<b>12.626</b>	<b>4.571</b>	<b>151.494</b>
ANNO 1999								
Zero	252	.	49 *	16 *	.	54 *	.	541
Uno	9.240	93	3.419	883	11.270	4.978	2.312	65.983
Due	8.647	55	2.883	1.612	11.275	4.467	2.237	64.936
Tre o più	3.501	16	395	826	2.449	3.102	-	20.829
Mancata risposta	-	-	-	-	-	259	-	345
<b>Totale</b>	<b>21.644</b>	<b>163</b>	<b>6.745</b>	<b>3.341</b>	<b>25.085</b>	<b>12.859</b>	<b>4.552</b>	<b>152.634</b>

**Tavola 2.2 segue - Famiglie per numero di percettori di reddito nei Paesi dell'Unione europea - Anni 1998-1999**  
(per 100 famiglie)

NUMERO DI PERCETTORI	Austria	Belgio	Danimarca	Finlandia	Francia	Germania	Grecia	Irlanda
ANNO 1998								
Zero	.	.	.	.	.	.	1,0 *	.
Uno	40,7	42,5	34,0	44,9	35,5	49,9	43,4	32,5
Due	39,2	45,2	56,0	44,2	50,4	38,4	39,9	43,5
Tre o più	19,9	11,9	9,7	10,9	13,9	11,5	15,8	23,9
Mancata risposta	-	-	.	-	.	-	-	-
<b>Totale</b>	<b>100,0</b>	<b>100,0</b>	<b>100,0</b>	<b>100,0</b>	<b>100,0</b>	<b>100,0</b>	<b>100,0</b>	<b>100,0</b>
ANNO 1999								
Zero	.	0,7 *	.	.	.	.	0,8 *	.
Uno	40,3	41,9	32,5	44,7	35,4	49,6	42,6	33,0
Due	39,1	45,2	57,3	43,9	50,3	38,0	40,9	42,5
Tre o più	20,4	12,2	9,8	11,3	14,1	12,4	15,7	24,2
Mancata risposta	-	-	.	-	.	-	-	-
<b>Totale</b>	<b>100,0</b>	<b>100,0</b>	<b>100,0</b>	<b>100,0</b>	<b>100,0</b>	<b>100,0</b>	<b>100,0</b>	<b>100,0</b>
NUMERO DI PERCETTORI	Italia	Lussemburgo	Olanda	Portogallo	Regno Unito	Spagna	Svezia	Ue
ANNO 1998								
Zero	1,1	.	0,7 *	1,2 *	.	0,6 *	.	0,4
Uno	43,8	54,9	49,7	27,8	44,0	40,1	50,9	43,5
Due	39,9	34,6	42,8	46,5	45,5	35,7	48,9	42,8
Tre o più	15,3	10,5	6,9	24,4	10,1	23,4	-	13,3
Mancata risposta	-	-	-	.	.	.	-	0,0 *
<b>Totale</b>	<b>100,0</b>	<b>100,0</b>	<b>100,0</b>	<b>100,0</b>	<b>100,0</b>	<b>100,0</b>	<b>100,0</b>	<b>100,0</b>
ANNO 1999								
Zero	1,2	.	0,7 *	0,5 *	.	0,4 *	.	0,4
Uno	42,7	57,1	50,7	26,4	44,9	38,7	50,8	43,2
Due	40,0	33,7	42,7	48,2	44,9	34,7	49,1	42,5
Tre o più	16,2	9,8	5,9	24,7	9,8	24,1	-	13,6
Mancata risposta	.	-	-	.	.	2,0	-	0,2
<b>Totale</b>	<b>100,0</b>	<b>100,0</b>	<b>100,0</b>	<b>100,0</b>	<b>100,0</b>	<b>100,0</b>	<b>100,0</b>	<b>100,0</b>

**Tavola 2.3 - Famiglie per numero di componenti e numero di percettori di reddito, Italia e Unione europea - Anni 1998-1999 (valori in migliaia)**

NUMERO DI PERCETTORI	Numero di componenti									
	Uno		Due		Tre		Quattro o più		Totale	
	Italia	Ue	Italia	Ue	Italia	Ue	Italia	Ue	Italia	Ue
	ANNO 1998									
Zero	100 *	296	.	167	53 *	93 *	.	100 *	238	656
Uno	4.697	42.798	1.500	10.726	1.123	4.978	2.073	7.395	9.393	65.897
Due	-	-	3.499	32.027	2.105	13.272	2.951	19.482	8.555	64.781
Tre o più	-	-	-	-	1.004	6.990	2.269	13.102	3.273	20.093
Mancata risposta	-	.	-	.	-	.	-	.	-	67
<b>Totale</b>	<b>4.797</b>	<b>43.129</b>	<b>5.041</b>	<b>42.935</b>	<b>4.285</b>	<b>25.343</b>	<b>7.336</b>	<b>40.087</b>	<b>21.459</b>	<b>151.494</b>
	ANNO 1999									
Zero	111 *	242	46 *	123	.	67 *	.	109 *	252	541
Uno	4.664	43.516	1.454	10.438	1.148	5.064	1.974	6.966	9.240	65.983
Due	-	-	3.519	32.066	2.102	13.054	3.026	19.816	8.647	64.936
Tre o più	-	-	-	-	1.081	7.072	2.420	13.757	3.501	20.829
Mancata risposta	-	86 *	-	83 *	-	46 *	-	130 *	-	345
<b>Totale</b>	<b>4.775</b>	<b>43.844</b>	<b>5.019</b>	<b>42.709</b>	<b>4.367</b>	<b>25.303</b>	<b>7.482</b>	<b>40.778</b>	<b>21.644</b>	<b>152.634</b>

**Tavola 2.3 segue - Famiglie per numero di componenti e numero di percettori di reddito, Italia e Unione europea - Anni 1998-1999 (per 100 famiglie)**

NUMERO DI PERCETTORI	Numero di componenti									
	Uno		Due		Tre		Quattro o più		Totale	
	Italia	Ue	Italia	Ue	Italia	Ue	Italia	Ue	Italia	Ue
	ANNO 1998									
Zero	2,1 *	0,7	.	0,4	1,2 *	0,4 *	.	0,2 *	1,1	0,4
Uno	97,9	99,2	29,8	25,0	26,2	19,6	28,3	18,4	43,8	43,5
Due	-	-	69,4	74,6	49,1	52,4	40,2	48,6	39,9	42,8
Tre o più	-	-	-	-	23,4	27,6	30,9	32,7	15,3	13,3
Mancata risposta	-	.	-	.	-	.	-	.	-	.
<b>Totale</b>	<b>100,0</b>	<b>100,0</b>	<b>100,0</b>	<b>100,0</b>	<b>100,0</b>	<b>100,0</b>	<b>100,0</b>	<b>100,0</b>	<b>100,0</b>	<b>100,0</b>
	ANNO 1999									
Zero	2,3 *	0,6	0,9 *	0,3	.	0,3 *	.	0,3 *	1,2	0,4
Uno	97,7	99,3	29,0	24,4	26,3	20,0	26,4	17,1	42,7	43,2
Due	-	-	70,1	75,1	48,1	51,6	40,4	48,6	40,0	42,5
Tre o più	-	-	-	-	24,8	27,9	32,3	33,7	16,2	13,6
Mancata risposta	-	0,2 *	-	0,2 *	-	0,2 *	-	0,3 *	-	0,2
<b>Totale</b>	<b>100,0</b>	<b>100,0</b>	<b>100,0</b>	<b>100,0</b>	<b>100,0</b>	<b>100,0</b>	<b>100,0</b>	<b>100,0</b>	<b>100,0</b>	<b>100,0</b>

**Tavola 2.4 - Famiglie nei Paesi dell'Unione europea per fonte prevalente di reddito familiare - Anni 1998-1999**  
(valori in migliaia)

FONTI PREVALENTI DI REDDITO FAMILIARE	Austria	Belgio	Danimarca	Finlandia	Francia	Germania	Grecia	Irlanda
ANNO 1998								
Salari e stipendi	1.949	2.201	1.499	1.277	12.991	19.338	1.507	629
Reddito da lavoro autonomo	126	147	84	123	1.489	2.201	892	144
Pensione	889	1.303	536	509	7.338	11.175	1.206	262
Altra fonte	229	511	299	445	1.942	4.096	191	201
Mancata risposta	.	.	.	.	.	.	37 *	.
<b>Totale</b>	<b>3.200</b>	<b>4.179</b>	<b>2.423</b>	<b>2.355</b>	<b>23.808</b>	<b>36.867</b>	<b>3.833</b>	<b>1.237</b>
ANNO 1999								
Salari e stipendi	1.937	2.242	1.531	1.306	13.178	19.891	1.497	668
Reddito da lavoro autonomo	151	157	89	127	1.393	2.141	837	143
Pensione	909	1.319	557	520	7.267	11.370	1.266	267
Altra fonte	233	460	251	411	1.911	3.681	206	179
Mancata risposta	.	31 *	.	.	.	.	31 *	.
<b>Totale</b>	<b>3.237</b>	<b>4.209</b>	<b>2.434</b>	<b>2.365</b>	<b>23.808</b>	<b>37.096</b>	<b>3.836</b>	<b>1.259</b>
ANNO 1998								
Salari e stipendi	9.924	98	3.923	1.881	12.628	6.445	2.516	78.805
Reddito da lavoro autonomo	2.859	6	165	383	1.576	1.387	68	11.651
Pensione	7.428	46	1.569	788	7.088	3.443	1.293	44.872
Altra fonte	1.010	13	954	192	3.427	1.252	623	15.383
Mancata risposta	238	.	45 *	44	113 *	98 *	60	772
<b>Totale</b>	<b>21.459</b>	<b>162</b>	<b>6.656</b>	<b>3.287</b>	<b>24.831</b>	<b>12.626</b>	<b>4.571</b>	<b>151.494</b>
ANNO 1999								
Salari e stipendi	9.951	100	4.018	1.917	12.541	6.474	2.572	79.825
Reddito da lavoro autonomo	2.914	6	181	358	1.549	1.508	75	11.629
Pensione	7.511	45	1.599	837	7.408	3.543	1.297	45.715
Altra fonte	1.012	12	898	209	3.496	1.050	556	14.562
Mancata risposta	256	.	49 *	20 *	.	285	50	901
<b>Totale</b>	<b>21.644</b>	<b>163</b>	<b>6.745</b>	<b>3.341</b>	<b>25.085</b>	<b>12.859</b>	<b>4.552</b>	<b>152.634</b>

**Tavola 2.4 segue - Famiglie nei Paesi dell'Unione europea per fonte prevalente di reddito familiare - Anni 1998-1999 (per 100 famiglie)**

FONTI PREVALENTI DI REDDITO FAMILIARE	Austria	Belgio	Danimarca	Finlandia	Francia	Germania	Grecia	Irlanda
ANNO 1998								
Salari e stipendi	60,9	52,7	61,9	54,2	54,6	52,5	39,3	50,8
Reddito da lavoro autonomo	3,9	3,5	3,5	5,2	6,3	6,0	23,3	11,6
Pensione	27,8	31,2	22,1	21,6	30,8	30,3	31,5	21,2
Altra fonte	7,2	12,2	12,3	18,9	8,2	11,1	5,0	16,2
Mancata risposta	.	.	.	.	.	.	1,0 *	.
<b>Totale</b>	<b>100,0</b>	<b>100,0</b>	<b>100,0</b>	<b>100,0</b>	<b>100,0</b>	<b>100,0</b>	<b>100,0</b>	<b>100,0</b>
ANNO 1999								
Salari e stipendi	59,8	53,3	62,9	55,2	55,4	53,6	39,0	53,1
Reddito da lavoro autonomo	4,7	3,7	3,7	5,4	5,9	5,8	21,8	11,4
Pensione	28,1	31,3	22,9	22,0	30,5	30,7	33,0	21,2
Altra fonte	7,2	10,9	10,3	17,4	8,0	9,9	5,4	14,2
Mancata risposta	.	0,7 *	.	.	.	.	0,8 *	.
<b>Totale</b>	<b>100,0</b>	<b>100,0</b>	<b>100,0</b>	<b>100,0</b>	<b>100,0</b>	<b>100,0</b>	<b>100,0</b>	<b>100,0</b>
ANNO 1998								
Salari e stipendi	46,2	60,5	58,9	57,2	50,9	51,0	55,0	52,0
Reddito da lavoro autonomo	13,3	3,7	2,5	11,7	6,3	11,0	1,5	7,7
Pensione	34,6	28,4	23,6	24,0	28,5	27,3	28,3	29,6
Altra fonte	4,7	8,0	14,3	5,8	13,8	9,9	13,6	10,2
Mancata risposta	1,1	.	0,7 *	1,3	0,5 *	0,8 *	1,3	0,5
<b>Totale</b>	<b>100,0</b>	<b>100,0</b>	<b>100,0</b>	<b>100,0</b>	<b>100,0</b>	<b>100,0</b>	<b>100,0</b>	<b>100,0</b>
ANNO 1999								
Salari e stipendi	46,0	61,3	59,6	57,4	50,0	50,3	56,5	52,3
Reddito da lavoro autonomo	13,5	3,7	2,7	10,7	6,2	11,7	1,6	7,6
Pensione	34,7	27,6	23,7	25,1	29,5	27,6	28,5	30,0
Altra fonte	4,7	7,4	13,3	6,3	13,9	8,2	12,2	9,5
Mancata risposta	1,2	.	0,7 *	0,6 *	.	2,2	1,1	0,6
<b>Totale</b>	<b>100,0</b>	<b>100,0</b>	<b>100,0</b>	<b>100,0</b>	<b>100,0</b>	<b>100,0</b>	<b>100,0</b>	<b>100,0</b>



**Tavola 2.5 - Famiglie per numero di componenti e fonte prevalente di reddito familiare, Italia e Unione europea  
- Anni 1998-1999 (valori in migliaia)**

FONTI PREVALENTI DI REDDITO FAMILIARE	Numero di componenti									
	Uno		Due		Tre		Quattro o più		Totale	
	Italia	Ue	Italia	Ue	Italia	Ue	Italia	Ue	Italia	Ue
ANNO 1998										
Salari e stipendi	1.005	13.878	1.523	17.933	2.557	17.352	4.839	29.642	9.924	78.805
Reddito da lavoro autonomo	350	1.744	476	2.401	669	2.447	1.362	5.059	2.859	11.651
Pensione	3.004	21.313	2.735	18.341	869	3.168	819	2.050	7.428	44.872
Altra fonte	338	5.863	264	4.050	136	2.262	272	3.208	1.010	15.383
Mancata risposta	100 *	321	.	210	53 *	115	.	127	238	772
<b>Totale</b>	<b>4.797</b>	<b>43.129</b>	<b>5.041</b>	<b>42.935</b>	<b>4.285</b>	<b>25.343</b>	<b>7.336</b>	<b>40.087</b>	<b>21.459</b>	<b>151.494</b>
ANNO 1999										
Salari e stipendi	954	14.151	1.439	17.870	2.676	17.336	4.881	30.468	9.951	79.825
Reddito da lavoro autonomo	373	1.836	491	2.374	591	2.371	1.458	5.048	2.914	11.629
Pensione	3.045	21.898	2.808	18.582	893	3.320	765	1.916	7.511	45.715
Altra fonte	291	5.635	235	3.655	171	2.155	315	3.118	1.012	14.562
Mancata risposta	111 *	322	46 *	228	.	121	.	229	256	901
<b>Totale</b>	<b>4.775</b>	<b>43.844</b>	<b>5.019</b>	<b>42.709</b>	<b>4.367</b>	<b>25.303</b>	<b>7.482</b>	<b>40.778</b>	<b>21.644</b>	<b>152.634</b>

**Tavola 2.5 segue - Famiglie per numero di componenti e fonte prevalente di reddito familiare, Italia e Unione europea - Anni 1998-1999 (per 100 famiglie)**

FONTI PREVALENTI DI REDDITO FAMILIARE	Numero di componenti									
	Uno		Due		Tre		Quattro o più		Totale	
	Italia	Ue	Italia	Ue	Italia	Ue	Italia	Ue	Italia	Ue
ANNO 1998										
Salari e stipendi	21,0	32,2	30,2	41,8	59,7	68,5	66,0	73,9	46,2	52,0
Reddito da lavoro autonomo	7,3	4,0	9,4	5,6	15,6	9,7	18,6	12,6	13,3	7,7
Pensione	62,6	49,4	54,3	42,7	20,3	12,5	11,2	5,1	34,6	29,6
Altra fonte	7,0	13,6	5,2	9,4	3,2	8,9	3,7	8,0	4,7	10,2
Mancata risposta	2,1 *	0,7	.	0,5	1,2 *	0,5	.	0,3	1,1	0,5
<b>Totale</b>	<b>100,0</b>	<b>100,0</b>	<b>100,0</b>	<b>100,0</b>	<b>100,0</b>	<b>100,0</b>	<b>100,0</b>	<b>100,0</b>	<b>100,0</b>	<b>100,0</b>
ANNO 1999										
Salari e stipendi	20,0	32,3	28,7	41,8	61,3	68,5	65,2	74,7	46,0	52,3
Reddito da lavoro autonomo	7,8	4,2	9,8	5,6	13,5	9,4	19,5	12,4	13,5	7,6
Pensione	63,8	49,9	55,9	43,5	20,4	13,1	10,2	4,7	34,7	30,0
Altra fonte	6,1	12,9	4,7	8,6	3,9	8,5	4,2	7,6	4,7	9,5
Mancata risposta	2,3 *	0,7	0,9 *	0,5	.	0,5	.	0,6	1,2	0,6
<b>Totale</b>	<b>100,0</b>	<b>100,0</b>	<b>100,0</b>	<b>100,0</b>	<b>100,0</b>	<b>100,0</b>	<b>100,0</b>	<b>100,0</b>	<b>100,0</b>	<b>100,0</b>

**Tavola 2.6 - Famiglie per fonte prevalente di reddito familiare e tipologia familiare, Italia e Unione europea  
- Anni 1998-1999 (valori in migliaia)**

TIPOLOGIE FAMILIARI	Fonte prevalente di reddito familiare											
	Salari e stipendi		Reddito da lavoro autonomo		Pensione		Altra fonte		Mancata risposta		Totale	
	Italia	Ue	Italia	Ue	Italia	Ue	Italia	Ue	Italia	Ue	Italia	Ue
ANNO 1998												
Persona sola fino a 64 anni	977	13.777	307	1.614	361	2.314	150 *	4.745	86 *	246	1.880	22.705
Persona sola di 65 anni o più	.	101	.	130	2.643	18.999	188 *	1.118	.	75 *	2.917	20.424
Monogenitore	827	5.214	129 *	496	416	1.676	96 *	2.584	.	77 *	1.502	10.047
Coppie senza figli (almeno 1 individuo di 65 anni o più)	.	556	.	326	1.990	14.084	133 *	831	-	47 *	2.240	15.843
Coppie senza figli (entrambi minori di 65 anni)	968	13.799	318	1.626	375	2.425	69 *	1.634	.	88	1.742	19.573
Coppie con un figlio (minore di 16 anni)	1.204	7.942	302	1.051	.	67 *	.	555	.	59 *	1.595	9.674
Coppie con due o più figli (minori di 16 anni)	1.361	12.599	416	1.938	.	31 *	57 *	1.291	.	76	1.861	15.935
Coppie con uno o più figli almeno uno di 16 anni o più	3.662	20.406	1.095	3.525	1.050	3.120	209	1.890	.	79 *	6.056	29.020
Altre famiglie	851	4.413	176	945	568	2.157	.	733	.	.	1.667	8.273
<b>Totale</b>	<b>9.924</b>	<b>78.805</b>	<b>2.859</b>	<b>11.651</b>	<b>7.428</b>	<b>44.872</b>	<b>1.010</b>	<b>15.383</b>	<b>238</b>	<b>772</b>	<b>21.459</b>	<b>151.494</b>
ANNO 1999												
Persona sola fino a 64 anni	933	14.048	335	1.721	345	2.281	143 *	4.632	103 *	280	1.860	22.966
Persona sola di 65 anni o più	.	102 *	.	115	2.700	19.616	148 *	1.003	.	41 *	2.915	20.878
Monogenitore	892	5.353	182	595	406	1.724	89 *	2.391	.	65 *	1.589	10.129
Coppie senza figli (almeno 1 individuo di 65 anni o più)	.	609	79 *	334	2.044	14.349	107 *	705	.	43 *	2.259	16.039
Coppie senza figli (entrambi minori di 65 anni)	881	13.405	294	1.549	364	2.267	74 *	1.553	.	116	1.634	18.890
Coppie con un figlio (minore di 16 anni)	1.250	7.602	281	1.028	.	.	.	510	.	51 *	1.596	9.245
Coppie con due o più figli (minori di 16 anni)	1.354	12.657	458	1.963	.	.	80 *	1.212	.	79 *	1.931	15.942
Coppie con uno o più figli almeno uno di 16 anni o più	3.754	21.159	1.031	3.336	1.075	3.262	261	1.790	.	158	6.159	29.706
Altre famiglie	840	4.888	216	988	563	2.131	.	767	.	66 *	1.701	8.840
<b>Totale</b>	<b>9.951</b>	<b>79.825</b>	<b>2.914</b>	<b>11.629</b>	<b>7.511</b>	<b>45.715</b>	<b>1.012</b>	<b>14.562</b>	<b>256</b>	<b>901</b>	<b>21.644</b>	<b>152.634</b>

**Tavola 2.6 segue - Famiglie per fonte prevalente di reddito familiare e tipologia familiare, Italia e Unione europea - Anni 1998-1999 (percentuali di colonna e di riga)**

TIPOLOGIE FAMILIARI	Fonte prevalente di reddito familiare											
	Salari e stipendi		Reddito da lavoro autonomo		Pensione		Altra fonte		Mancata risposta		Totale	
	Italia	Ue	Italia	Ue	Italia	Ue	Italia	Ue	Italia	Ue	Italia	Ue
ANNO 1998												
Persona sola fino a 64 anni	9,8	17,5	10,7	13,9	4,9	5,2	14,9 *	30,8	36,1 *	31,9	8,8	15,0
Persona sola di 65 anni o più	.	0,1	.	1,1	35,6	42,3	18,6 *	7,3	.	9,7 *	13,6	13,5
Monogenitore	8,3	6,6	4,5 *	4,3	5,6	3,7	9,5 *	16,8	.	10,0 *	7,0	6,6
Coppie senza figli (almeno 1 individuo di 65 anni o più)	.	0,7	.	2,8	26,8	31,4	13,2 *	5,4	-	6,1 *	10,4	10,5
Coppie senza figli (entrambi minori di 65 anni)	9,8	17,5	11,1	14,0	5,0	5,4	6,8 *	10,6	.	11,4	8,1	12,9
Coppie con un figlio (minore di 16 anni)	12,1	10,1	10,6	9,0	.	0,1 *	.	3,6	.	7,6 *	7,4	6,4
Coppie con due o più figli (minori di 16 anni)	13,7	16,0	14,6	16,6	.	0,1 *	5,6 *	8,4	.	9,8	8,7	10,5
Coppie con uno o più figli almeno uno di 16 anni o più	36,9	25,9	38,3	30,3	14,1	7,0	20,7	12,3	.	10,2 *	28,2	19,2
Altre famiglie	8,6	5,6	6,2	8,1	7,6	4,8	.	4,8	.	.	7,8	5,5
<b>Totale</b>	<b>100,0</b>	<b>100,0</b>	<b>100,0</b>	<b>100,0</b>	<b>100,0</b>	<b>100,0</b>	<b>100,0</b>	<b>100,0</b>	<b>100,0</b>	<b>100,0</b>	<b>100,0</b>	<b>100,0</b>

**Tavola 2.6 segue - Famiglie per fonte prevalente di reddito familiare e tipologia familiare, Italia e Unione europea - Anni 1998-1999 (percentuali di colonna e di riga)**

TIPOLOGIE FAMILIARI	Fonte prevalente di reddito familiare											
	Salari e stipendi		Reddito da lavoro autonomo		Pensione		Altra fonte		Mancata risposta		Totale	
	Italia	Ue	Italia	Ue	Italia	Ue	Italia	Ue	Italia	Ue	Italia	Ue
ANNO 1999												
Persona sola fino a 64 anni	9,4	17,6	11,5	14,8	4,6	5,0	14,1 *	31,8	40,2 *	31,1	8,6	15,0
Persona sola di 65 anni o più	.	0,1 *	.	1,0	35,9	42,9	14,6 *	6,9	.	4,6 *	13,5	13,7
Monogenitore	9,0	6,7	6,2	5,1	5,4	3,8	8,8 *	16,4	.	7,2 *	7,3	6,6
Coppie senza figli (almeno 1 individuo di 65 anni o più)	.	0,8	2,7 *	2,9	27,2	31,4	10,6 *	4,8	.	4,8 *	10,4	10,5
Coppie senza figli (entrambi minori di 65 anni)	8,9	16,8	10,1	13,3	4,8	5,0	7,3 *	10,7	.	12,9	7,5	12,4
Coppie con un figlio (minore di 16 anni)	12,6	9,5	9,6	8,8	.	.	.	3,5	.	5,7 *	7,4	6,1
Coppie con due o più figli (minori di 16 anni)	13,6	15,9	15,7	16,9	.	.	7,9 *	8,3	.	8,8 *	8,9	10,4
Coppie con uno o più figli almeno uno di 16 anni o più	37,7	26,5	35,4	28,7	14,3	7,1	25,8	12,3	.	17,5	28,5	19,5
Altre famiglie	8,4	6,1	7,4	8,5	7,5	4,7	.	5,3	.	7,3 *	7,9	5,8
<b>Totale</b>	<b>100,0</b>	<b>100,0</b>	<b>100,0</b>	<b>100,0</b>	<b>100,0</b>	<b>100,0</b>	<b>100,0</b>	<b>100,0</b>	<b>100,0</b>	<b>100,0</b>	<b>100,0</b>	<b>100,0</b>
ANNO 1998												
Persona sola fino a 64 anni	52,0	60,7	16,3	7,1	19,2	10,2	8,0 *	20,9	4,6 *	1,1	100,0	100,0
Persona sola di 65 anni o più	.	0,5	.	0,6	90,6	93,0	6,4 *	5,5	.	0,4 *	100,0	100,0
Monogenitore	55,1	51,9	8,6 *	4,9	27,7	16,7	6,4 *	25,7	.	0,8 *	100,0	100,0
Coppie senza figli (almeno 1 individuo di 65 anni o più)	.	3,5	.	2,1	88,8	88,9	5,9 *	5,2	-	0,3 *	100,0	100,0
Coppie senza figli (entrambi minori di 65 anni)	55,6	70,5	18,3	8,3	21,5	12,4	4,0 *	8,3	.	0,4	100,0	100,0
Coppie con un figlio (minore di 16 anni)	75,5	82,1	18,9	10,9	.	.	.	5,7	.	0,6 *	100,0	100,0
Coppie con due o più figli (minori di 16 anni)	73,1	79,1	22,4	12,2	.	.	3,1 *	8,1	.	0,5	100,0	100,0
Coppie con uno o più figli almeno uno di 16 anni o più	60,5	70,3	18,1	12,1	17,3	10,8	3,5	6,5	.	0,3 *	100,0	100,0
Altre famiglie	51,0	53,3	10,6	11,4	34,1	26,1	.	8,9	.	.	100,0	100,0
<b>Totale</b>	<b>46,2</b>	<b>52,0</b>	<b>13,3</b>	<b>7,7</b>	<b>34,6</b>	<b>29,6</b>	<b>4,7</b>	<b>10,2</b>	<b>1,1</b>	<b>0,5</b>	<b>100,0</b>	<b>100,0</b>
ANNO 1999												
Persona sola fino a 64 anni	50,2	61,2	18,0	7,5	18,5	9,9	7,7 *	20,2	5,5 *	1,2	100,0	100,0
Persona sola di 65 anni o più	.	0,5 *	.	0,6	92,6	94,0	5,1 *	4,8	.	0,2 *	100,0	100,0
Monogenitore	56,1	52,8	11,5	5,9	25,6	17,0	5,6 *	23,6	.	0,6 *	100,0	100,0
Coppie senza figli (almeno 1 individuo di 65 anni o più)	.	3,8	3,5 *	2,1	90,5	89,5	4,7 *	4,4	.	0,3 *	100,0	100,0
Coppie senza figli (entrambi minori di 65 anni)	53,9	71,0	18,0	8,2	22,3	12,0	4,5 *	8,2	.	0,6	100,0	100,0
Coppie con un figlio (minore di 16 anni)	78,3	82,2	17,6	11,1	.	.	.	5,5	.	0,6 *	100,0	100,0
Coppie con due o più figli (minori di 16 anni)	70,1	79,4	23,7	12,3	.	.	4,1 *	7,6	.	0,5 *	100,0	100,0
Coppie con uno o più figli almeno uno di 16 anni o più	61,0	71,2	16,7	11,2	17,5	11,0	4,2	6,0	.	0,5	100,0	100,0
Altre famiglie	49,4	55,3	12,7	11,2	33,1	24,1	.	8,7	.	0,7 *	100,0	100,0
<b>Totale</b>	<b>46,0</b>	<b>52,3</b>	<b>13,5</b>	<b>7,6</b>	<b>34,7</b>	<b>30,0</b>	<b>4,7</b>	<b>9,5</b>	<b>1,2</b>	<b>0,6</b>	<b>100,0</b>	<b>100,0</b>

**Tavola 2.7 - Famiglie per classe di reddito annuale familiare nei paesi dell'Unione europea - Anni 1998-1999 (valori in migliaia)**

CLASSI DI REDDITO NETTO ANNUALE FAMILIARE IN Pps (a)	Austria	Belgio	Danimarca	Finlandia	Francia	Germania	Grecia	Irlanda
ANNO 1998								
Fino a 8.680	322	307	233	521	2.433	3.955	1.100	208
Da 8.681 a 13.654	458	653	378	449	3.732	5.702	739	174
Da 13.655 a 19.709	591	782	410	452	4.565	7.117	779	192
Da 19.710 a 28.449	733	891	502	519	5.584	8.704	602	233
Oltre 28.450	1.088	1.529	894	414	7.440	11.331	575	429
Non indicata	.	.	.	.	.	.	37 *	.
<b>Totale</b>	<b>3.200</b>	<b>4.179</b>	<b>2.423</b>	<b>2.355</b>	<b>23.808</b>	<b>36.867</b>	<b>3.833</b>	<b>1.237</b>
ANNO 1999								
Fino a 8.680	366	279	180	512	2.130	3.546	1.046	218
Da 8.681 a 13.654	426	637	346	426	3.647	6.111	764	181
Da 13.655 a 19.709	592	771	408	443	4.571	6.848	750	191
Da 19.710 a 28.449	719	852	486	507	5.512	8.486	642	227
Oltre 28.450	1.126	1.639	1.009	476	7.887	12.091	603	440
Non indicata	.	31 *	.	.	.	.	31 *	.
<b>Totale</b>	<b>3.237</b>	<b>4.209</b>	<b>2.434</b>	<b>2.365</b>	<b>23.808</b>	<b>37.096</b>	<b>3.836</b>	<b>1.259</b>
ANNO 1998								
Fino a 8.680	3.329	.	601	920	3.652	2.558	865	21.005
Da 8.681 a 13.654	4.015	7	1.076	644	4.372	2.403	1.069	25.872
Da 13.655 a 19.709	4.514	17	1.310	677	4.122	2.473	917	28.918
Da 19.710 a 28.449	4.323	38	1.795	508	4.669	2.353	998	32.452
Oltre 28.450	5.039	99	1.829	494	7.904	2.741	651	42.458
Non indicata	238	.	45 *	44	113 *	98 *	70	789
<b>Totale</b>	<b>21.459</b>	<b>162</b>	<b>6.656</b>	<b>3.287</b>	<b>24.831</b>	<b>12.626</b>	<b>4.571</b>	<b>151.494</b>
ANNO 1999								
Fino a 8.680	2.773	.	446	834	3.727	2.347	810	19.215
Da 8.681 a 13.654	4.129	8	1.101	667	4.503	2.299	1.060	26.304
Da 13.655 a 19.709	4.583	19	1.263	711	4.336	2.452	917	28.857
Da 19.710 a 28.449	4.426	36	1.771	538	4.922	2.405	1.035	32.563
Oltre 28.450	5.478	100	2.115	570	7.507	3.072	677	44.790
Non indicata	256	.	49 *	20 *	.	285	52	905
<b>Totale</b>	<b>21.644</b>	<b>163</b>	<b>6.745</b>	<b>3.341</b>	<b>25.085</b>	<b>12.859</b>	<b>4.552</b>	<b>152.634</b>

(a) Per ottenere i valori delle classi in valute nazionali si veda il Glossario

**Tavola 2.7 segue - Famiglie per classe di reddito annuale familiare nei Paesi dell'Unione europea - Anni 1998-1999 (per 100 famiglie)**

CLASSI DI REDDITO NETTO ANNUALE FAMILIARE IN Pps (a)	Austria	Belgio	Danimarca	Finlandia	Francia	Germania	Grecia	Irlanda
ANNO 1998								
Fino a 8.680	10,1	7,3	9,6	22,1	10,2	10,7	28,7	16,8
Da 8.681 a 13.654	14,3	15,6	15,6	19,1	15,7	15,5	19,3	14,1
Da 13.655 a 19.709	18,5	18,7	16,9	19,2	19,2	19,3	20,3	15,5
Da 19.710 a 28.449	22,9	21,3	20,7	22,0	23,5	23,6	15,7	18,8
Oltre 28.450	34,0	36,6	36,9	17,6	31,3	30,7	15,0	34,7
Non indicata	.	.	.	.	.	.	1,0 *	.
<b>Totale</b>	<b>100,0</b>	<b>100,0</b>	<b>100,0</b>	<b>100,0</b>	<b>100,0</b>	<b>100,0</b>	<b>100,0</b>	<b>100,0</b>
ANNO 1999								
Fino a 8.680	11,3	6,6	7,4	21,6	8,9	9,6	27,3	17,3
Da 8.681 a 13.654	13,2	15,1	14,2	18,0	15,3	16,5	19,9	14,4
Da 13.655 a 19.709	18,3	18,3	16,8	18,7	19,2	18,5	19,6	15,2
Da 19.710 a 28.449	22,2	20,2	20,0	21,4	23,2	22,9	16,7	18,0
Oltre 28.450	34,8	38,9	41,5	20,1	33,1	32,6	15,7	34,9
Non indicata	.	0,7 *	.	.	.	.	0,8 *	.
<b>Totale</b>	<b>100,0</b>	<b>100,0</b>	<b>100,0</b>	<b>100,0</b>	<b>100,0</b>	<b>100,0</b>	<b>100,0</b>	<b>100,0</b>
CLASSI DI REDDITO NETTO ANNUALE FAMILIARE IN Pps (a)	Italia	Lussemburgo	Olanda	Portogallo	Regno Unito	Spagna	Svezia	Totale
ANNO 1998								
Fino a 8.680	15,5	.	9,0	28,0	14,7	20,3	18,9	13,9
Da 8.681 a 13.654	18,7	4,3	16,2	19,6	17,6	19,0	23,4	17,1
Da 13.655 a 19.709	21,0	10,5	19,7	20,6	16,6	19,6	20,1	19,1
Da 19.710 a 28.449	20,1	23,5	27,0	15,5	18,8	18,6	21,8	21,4
Oltre 28.450	23,5	61,1	27,5	15,0	31,8	21,7	14,2	28,0
Non indicata	1,1	.	0,7 *	1,3	0,5 *	0,8 *	1,5	0,5
<b>Totale</b>	<b>100,0</b>	<b>100,0</b>	<b>100,0</b>	<b>100,0</b>	<b>100,0</b>	<b>100,0</b>	<b>100,0</b>	<b>100,0</b>
ANNO 1999								
Fino a 8.680	12,8	.	6,6	25,0	14,9	18,3	17,8	12,6
Da 8.681 a 13.654	19,1	4,9	16,3	20,0	18,0	17,9	23,3	17,2
Da 13.655 a 19.709	21,2	11,7	18,7	21,3	17,3	19,1	20,1	18,9
Da 19.710 a 28.449	20,4	22,1	26,3	16,1	19,6	18,7	22,7	21,3
Oltre 28.450	25,3	61,3	31,4	17,1	29,9	23,9	14,9	29,3
Non indicata	1,2	.	0,7 *	0,6 *	.	2,2	1,1	0,6
<b>Totale</b>	<b>100,0</b>	<b>100,0</b>	<b>100,0</b>	<b>100,0</b>	<b>100,0</b>	<b>100,0</b>	<b>100,0</b>	<b>100,0</b>

(a) Per ottenere i valori delle classi in valute nazionali si veda il Glossario

**Tavola 2.8 - Famiglie per classe (a) di reddito netto annuale familiare e tipologia familiare, Italia e Unione europea - Anni 1998-1999 (valori in migliaia)**

TIPOLOGIE FAMILIARI	Classi di reddito netto annuale familiare in Pps (b)													
	Fino a 8.210		Da 8.210 a 13.354		Da 13.354 a 19.526		Da 19.526 a 28.420		Oltre 28.420		Non indicata		Totale	
	Italia	Ue	Italia	Ue	Italia	Ue	Italia	Ue	Italia	Ue	Italia	Ue	Italia	Ue
ANNO 1998														
Persona sola fino a 64 anni	293	3.440	186 *	2.929	306	3.533	493	5.543	518	7.005	86 *	254	1.880	22.705
Persona sola di 65 anni o più	839	3.715	752	5.144	701	4.768	391	3.801	219 *	2.919	.	76 *	2.917	20.424
Monogenitore	273	1.736	300	2.335	214	2.046	365	2.174	316	1.679	.	78 *	1.502	10.047
Coppie senza figli (almeno 1 individuo di 65 anni o più)	357	1.606	667	3.076	593	3.749	359	3.657	264	3.708	-	47 *	2.240	15.843
Coppie senza figli (entrambi minori di 65 anni)	187	1.107	236	1.470	310	2.483	358	4.407	639	10.017	.	88	1.742	19.573
Coppie con un figlio (minore di 16 anni)	195	720	275	1.113	295	1.719	419	2.802	384	3.259	.	61 *	1.595	9.674
Coppie con due o più figli (minori di 16 anni)	374	1.834	528	2.569	336	3.675	393	4.414	215	3.367	.	76	1.861	15.935
Coppie con uno o più figli almeno uno di 16 anni o più	1.171	3.388	1.216	4.207	1.176	5.683	1.497	7.741	956	7.920	.	81 *	6.056	29.020
Altre famiglie	244	1.224	387	1.634	358	1.505	387	1.817	280	1.775	.	318	1.667	8.273
<b>Totale</b>	<b>3.933</b>	<b>18.770</b>	<b>4.546</b>	<b>24.477</b>	<b>4.290</b>	<b>29.162</b>	<b>4.662</b>	<b>36.357</b>	<b>3.790</b>	<b>41.649</b>	<b>238</b>	<b>1.079</b>	<b>21.459</b>	<b>151.494</b>
ANNO 1999														
Persona sola fino a 64 anni	229	3.094	185 *	2.773	303	4.290	504	5.301	535	7.224	103 *	283	1.860	22.966
Persona sola di 65 anni o più	585	3.315	754	5.039	895	5.257	431	4.081	241	3.144	.	41 *	2.915	20.878
Monogenitore	231	1.535	272	2.310	299	2.139	393	2.194	374	1.884	.	67 *	1.589	10.129
Coppie senza figli (almeno 1 individuo di 65 anni o più)	165 *	1.447	706	3.013	633	3.735	461	3.781	291	4.021	.	43 *	2.259	16.039
Coppie senza figli (entrambi minori di 65 anni)	136	990	218	1.301	314	2.328	338	4.063	608	10.093	.	116	1.634	18.890
Coppie con un figlio (minore di 16 anni)	159	636	255	985	259	1.621	489	2.818	421	3.131	.	54 *	1.596	9.245
Coppie con due o più figli (minori di 16 anni)	346	1.642	513	2.561	385	3.546	417	4.445	240	3.666	.	81 *	1.931	15.942
Coppie con uno o più figli almeno uno di 16 anni o più	1.084	3.007	1.167	4.158	1.240	5.706	1.443	7.671	1.189	9.000	.	164	6.159	29.706
Altre famiglie	235	1.201	342	1.516	360	1.747	435	1.957	310	1.962	.	457	1.701	8.840
<b>Totale</b>	<b>3.169</b>	<b>16.867</b>	<b>4.412</b>	<b>23.656</b>	<b>4.687</b>	<b>30.368</b>	<b>4.911</b>	<b>36.311</b>	<b>4.209</b>	<b>44.126</b>	<b>256</b>	<b>1.306</b>	<b>21.644</b>	<b>152.634</b>

(a) Le classi sono chiuse a destra

(b) Per ottenere i valori delle classi in valute nazionali si veda il Glossario

**Tavola 2.8 segue - Famiglie per classe (a) di reddito netto annuale familiare e tipologia familiare, Italia e Unione europea - Anni 1998-1999 (per 100 famiglie)**

TIPOLOGIE FAMILIARI	Classi di reddito netto annuale familiare in Pps (b)													
	Fino a 8.210		Da 8.210 a 13.354		Da 13.354 a 19.526		Da 19.526 a 28.420		Oltre 28.420		Non indicata		Totale	
	Italia	Ue	Italia	Ue	Italia	Ue	Italia	Ue	Italia	Ue	Italia	Ue	Italia	Ue
ANNO 1998														
Persona sola fino a 64 anni	7,4	18,3	4,1 *	12,0	7,1	12,1	10,6	15,2	13,7	16,8	36,1 *	23,5	8,8	15,0
Persona sola di 65 anni o più	21,3	19,8	16,5	21,0	16,3	16,4	8,4	10,5	5,8 *	7,0	.	7,0 *	13,6	13,5
Monogenitore	6,9	9,2	6,6	9,5	5,0	7,0	7,8	6,0	8,3	4,0	.	78 *	7,0	6,6
Coppie senza figli (almeno 1 individuo di 65 anni o più)	9,1	8,6	14,7	12,6	13,8	12,9	7,7	10,1	7,0	8,9	-	4,4 *	10,4	10,5
Coppie senza figli (entrambi minori di 65 anni)	4,8	5,9	5,2	6,0	7,2	8,5	7,7	12,1	16,9	24,1	.	8,2	8,1	12,9
Coppie con un figlio (minore di 16 anni)	5,0	3,8	6,0	4,5	6,9	5,9	9,0	7,7	10,1	7,8	.	5,7 *	7,4	6,4
Coppie con due o più figli (minori di 16 anni)	9,5	9,8	11,6	10,5	7,8	12,6	8,4	12,1	5,7	8,1	.	7,0	8,7	10,5
Coppie con uno o più figli almeno uno di 16 anni o più	29,8	18,1	26,7	17,2	27,4	19,5	32,1	21,3	25,2	19,0	.	7,5 *	28,2	19,2
Altre famiglie	6,2	6,5	8,5	6,7	8,3	5,2	8,3	5,0	7,4	4,3	.	29,5	7,8	5,5
<b>Totale</b>	<b>100,0</b>	<b>100,0</b>	<b>100,0</b>	<b>100,0</b>	<b>100,0</b>	<b>100,0</b>	<b>100,0</b>	<b>100,0</b>	<b>100,0</b>	<b>100,0</b>	<b>100,0</b>	<b>100,0</b>	<b>100,0</b>	<b>100,0</b>
ANNO 1999														
Persona sola fino a 64 anni	7,2	18,3	4,2 *	11,7	6,5	14,1	10,3	14,6	12,7	16,4	40,2 *	21,7	8,6	15,0
Persona sola di 65 anni o più	18,5	19,7	17,1	21,3	19,1	17,3	8,8	11,2	5,7	7,1	.	3,1 *	13,5	13,7
Monogenitore	7,3	9,1	6,2	9,8	6,4	7,0	8,0	6,0	8,9	4,3	.	5,1 *	7,3	6,6
Coppie senza figli (almeno 1 individuo di 65 anni o più)	5,2 *	8,6	16,0	12,7	13,5	12,3	9,4	10,4	6,9	9,1	.	3,3 *	10,4	10,5
Coppie senza figli (entrambi minori di 65 anni)	4,3	5,9	4,9	5,5	6,7	7,7	6,9	11,2	14,4	22,9	.	8,9	7,5	12,4
Coppie con un figlio (minore di 16 anni)	5,0	3,8	5,8	4,2	5,5	5,3	10,0	7,8	10,0	7,1	.	4,1 *	7,4	6,1
Coppie con due o più figli (minori di 16 anni)	10,9	9,7	11,6	10,8	8,2	11,7	8,5	12,2	5,7	8,3	.	6,2 *	8,9	10,4
Coppie con uno o più figli almeno uno di 16 anni o più	34,2	17,8	26,5	17,6	26,5	18,8	29,4	21,1	28,2	20,4	.	12,6	28,5	19,5
Altre famiglie	7,4	7,1	7,8	6,4	7,7	5,8	8,9	5,4	7,4	4,4	.	35,0	7,9	5,8
<b>Totale</b>	<b>100,0</b>	<b>100,0</b>	<b>100,0</b>	<b>100,0</b>	<b>100,0</b>	<b>100,0</b>	<b>100,0</b>	<b>100,0</b>	<b>100,0</b>	<b>100,0</b>	<b>100,0</b>	<b>100,0</b>	<b>100,0</b>	<b>100,0</b>

(a) Le classi sono chiuse a destra

(b) Per ottenere i valori delle classi in valute nazionali si veda il Glossario

**Tavola 2.9 - Reddito totale annuale netto medio familiare equivalente per fonte di reddito nei Paesi dell'Unione europea - Anni 1998-1999 (valori in Pps)**

FONTI DI REDDITO FAMILIARE	Austria	Belgio	Danimarca	Finlandia	Francia	Germania	Grecia	Irlanda
ANNO 1998								
<b>Redditi da lavoro</b>	<b>9.412</b>	<b>8.776</b>	<b>10.137</b>	<b>10.030</b>	<b>9.431</b>	<b>8.823</b>	<b>6.211</b>	<b>9.348</b>
Salari e stipendi	8.711	7.886	9.307	9.070	8.399	7.623	4.114	6.874
Redditi da lavoro autonomo	702	890	831	960	1.032	1.200	2.097	2.474
<b>Redditi privati non da lavoro</b>	<b>483</b>	<b>1.372</b>	<b>503</b>	<b>885</b>	<b>745</b>	<b>720</b>	<b>649</b>	<b>347</b>
<b>Trasferimenti sociali</b>	<b>4.789</b>	<b>5.197</b>	<b>4.275</b>	<b>5.044</b>	<b>5.161</b>	<b>5.176</b>	<b>2.351</b>	<b>3.102</b>
Pensioni	3.556	3.718	2.308	2.465	4.052	4.000	2.196	1.855
Sussidi di disoccupazione	208	501	469	856	358	437	8	481
Assegni familiari	553	532	379	426	280	386	37	383
Pensioni di invalidità/infortuni	374	369	511	903	239	255	80	278
Borse di studio	21	17	238	124	25	23	.	36
Sussidi sociali	5 *	31 *	113	102	39	43	10 *	35
Contributi per l'abitazione	67	8 *	209	153	159	33	.	18
Altri benefici	6 *	21	47	14	8	-	11 *	15
ANNO 1999								
<b>Redditi da lavoro</b>	<b>9.785</b>	<b>9.403</b>	<b>10.992</b>	<b>10.777</b>	<b>9.796</b>	<b>8.970</b>	<b>6.035</b>	<b>9.277</b>
Salari e stipendi	8.714	8.215	10.196	9.742	8.708	7.666	4.078	7.095
Redditi da lavoro autonomo	1.071	1.187	796	1.035	1.088	1.305	1.957	2.182
<b>Redditi privati non da lavoro</b>	<b>488</b>	<b>1.312</b>	<b>624</b>	<b>864</b>	<b>766</b>	<b>727</b>	<b>746</b>	<b>454</b>
<b>Trasferimenti sociali</b>	<b>4.949</b>	<b>5.507</b>	<b>4.471</b>	<b>4.965</b>	<b>5.275</b>	<b>5.440</b>	<b>2.609</b>	<b>2.962</b>
Pensioni	3.749	4.013	2.586	2.564	4.143	4.232	2.409	1.813
Sussidi di disoccupazione	195	473	490	748	368	421	34	415
Assegni familiari	519	543	345	380	282	422	44	378
Pensioni di invalidità/infortuni	403	402	454	893	247	259	76	257
Borse di studio	19	15	273	125	27	23	.	37
Sussidi sociali	13 *	30 *	86	74	40	52	16	35
Contributi per l'abitazione	41	6 *	208	159	163	30	.	17
Altri benefici	10 *	25	35	23	4	-	26	10
ANNO 1998								
<b>Redditi da lavoro</b>	<b>7.103</b>	<b>15.033</b>	<b>9.213</b>	<b>6.268</b>	<b>9.211</b>	<b>6.729</b>	<b>6.843</b>	<b>8.464</b>
Salari e stipendi	5.383	13.961	8.696	5.256	8.003	5.621	6.669	7.285
Redditi da lavoro autonomo	1.720	1.072	517	1.012	1.207	1.107	173	1.180
<b>Redditi privati non da lavoro</b>	<b>520</b>	<b>1.449</b>	<b>499</b>	<b>211</b>	<b>932</b>	<b>436</b>	<b>324</b>	<b>682</b>
<b>Trasferimenti sociali</b>	<b>3.920</b>	<b>7.578</b>	<b>4.712</b>	<b>2.170</b>	<b>4.092</b>	<b>3.006</b>	<b>4.646</b>	<b>4.427</b>
Pensioni	3.543	5.777	3.210	1.730	2.812	2.360	2.857	3.365
Sussidi di disoccupazione	78	95	256	97	38	234	468	270
Assegni familiari	40	760	249	95	317	19	310	264
Pensioni di invalidità/infortuni	235	774	605	206	476	364	211	324
Borse di studio	10	38	108	19	42	1 *	210	37
Sussidi sociali	3 *	116	227	11	-	2 *	167	37
Contributi per l'abitazione	8	-	57	1 *	331	11	421	112
Altri benefici	2 *	19 *	-	12	76	15	3 *	18
ANNO 1999								
<b>Redditi da lavoro</b>	<b>7.335</b>	<b>15.770</b>	<b>9.980</b>	<b>6.557</b>	<b>8.913</b>	<b>7.140</b>	<b>7.151</b>	<b>8.671</b>
Salari e stipendi	5.560	14.761	9.308	5.577	7.663	5.803	6.974	7.406
Redditi da lavoro autonomo	1.775	1.010	672	980	1.250	1.338	178	1.265
<b>Redditi privati non da lavoro</b>	<b>509</b>	<b>1.567</b>	<b>500</b>	<b>218</b>	<b>895</b>	<b>455</b>	<b>321</b>	<b>685</b>
<b>Trasferimenti sociali</b>	<b>4.181</b>	<b>7.488</b>	<b>4.846</b>	<b>2.385</b>	<b>4.351</b>	<b>2.976</b>	<b>4.458</b>	<b>4.609</b>
Pensioni	3.777	5.749	3.354	1.840	3.074	2.448	2.846	3.550
Sussidi di disoccupazione	90	63	218	191	40	186	398	262
Assegni familiari	45	757	275	118	319	18	361	275
Pensioni di invalidità/infortuni	243	743	625	184	448	297	256	320
Borse di studio	7 *	47	86	14 *	45	.	244	37
Sussidi sociali	14 *	109	226	20	-	3 *	140	40
Contributi per l'abitazione	4 *	-	62	2 *	338	9 *	213	106
Altri benefici	.	.	-	15	86	14	.	19



**Tavola 2.10 - Famiglie per fonte di reddito familiare nei Paesi dell'Unione europea - Anni 1998-99 (valori in migliaia)**

FONTI DI REDDITO FAMILIARE	Austria	Belgio	Danimarca	Finlandia	Francia	Germania	Grecia	Irlanda
ANNO 1998								
<b>Redditi da lavoro</b>	2.299	2.646	1.794	1.741	16.396	23.539	2.667	915
Salari e stipendi	2.177	2.539	1.742	1.632	15.440	22.047	1.908	807
Redditi da lavoro autonomo	430	403	294	360	2.205	3.469	1.217	273
<b>Redditi privati non da lavoro</b>	2.005	1.524	1.185	1.189	20.062	32.296	1.065	522
<b>Trasferimenti sociali</b>	2.468	3.461	1.882	2.025	17.949	28.044	2.009	1.026
Pensioni	1.277	1.586	672	739	8.863	13.860	1.732	395
Altre indennità/assegni sociali	1.684	2.230	1.512	1.635	11.804	17.248	501	865
Sussidi di disoccupazione	322	717	380	696	2.997	5.153	118	259
Assegni familiari	1.291	1.554	716	664	5.594	12.105	204	558
Pensioni di invalidità/infortuni	249	505	261	528	2.755	1.770	151	133
Borse di studio	53	175	285	333	707	545	-	39
Sussidi sociali	24 *	48 *	82	267	486	1.179	41 *	297
Contributi per l'abitazione	198	49 *	390	421	4.618	1.967	-	13
Altri benefici	40 *	79	54	71	389	-	30 *	92
Mancata risposta	-	-	-	-	-	-	37 *	-
<b>Totale</b>	<b>3.200</b>	<b>4.179</b>	<b>2.423</b>	<b>2.355</b>	<b>23.808</b>	<b>36.867</b>	<b>3.833</b>	<b>1.237</b>
ANNO 1999								
<b>Redditi da lavoro</b>	2.292	2.669	1.825	1.751	16.325	24.227	2.617	930
Salari e stipendi	2.179	2.546	1.771	1.641	15.409	22.639	1.904	825
Redditi da lavoro autonomo	458	406	269	348	2.182	3.517	1.174	282
<b>Redditi privati non da lavoro</b>	2.084	1.580	1.172	1.186	20.008	32.136	1.025	494
<b>Trasferimenti sociali</b>	2.513	3.507	1.891	2.004	17.697	28.597	2.122	1.041
Pensioni	1.291	1.613	711	732	8.798	14.270	1.810	395
Altre indennità/assegni sociali	1.706	2.231	1.482	1.608	11.524	17.516	546	884
Sussidi di disoccupazione	326	676	344	639	3.068	5.144	144	237
Assegni familiari	1.318	1.582	719	655	5.789	12.472	225	577
Pensioni di invalidità/infortuni	269	534	222	513	2.724	1.761	134	122
Borse di studio	51	163	283	318	754	583	-	58
Sussidi sociali	24 *	42 *	71	209	523	1.104	52	307
Contributi per l'abitazione	224	34 *	367	422	3.944	1.839	-	18
Altri benefici	40 *	96	48	54	277	-	47	73
Mancata risposta	-	31 *	-	-	-	-	31 *	-
<b>Totale</b>	<b>3.237</b>	<b>4.209</b>	<b>2.434</b>	<b>2.365</b>	<b>23.808</b>	<b>37.096</b>	<b>3.836</b>	<b>1.259</b>

**Tavola 2.10 segue - Famiglie per fonte di reddito familiare nei Paesi dell'Unione europea - Anni 1998-99 (valori in migliaia)**

FONTI DI REDDITO FAMILIARE	Italia	Lussemburgo	Olanda	Portogallo	Regno Unito	Spagna	Svezia	UE
ANNO 1998								
<b>Redditi da lavoro</b>	14.387	114	4.603	2.539	16.309	9.016	3.317	102.284
Salari e stipendi	11.831	110	4.477	2.194	15.227	7.901	3.225	93.256
Redditi da lavoro autonomo	4.663	10	395	807	2.913	2.354	385	20.176
<b>Redditi privati non da lavoro</b>	4.937	67	3.006	552	16.979	7.675	3.021	96.086
<b>Trasferimenti sociali</b>	12.461	124	4.654	2.727	18.959	7.489	3.575	108.852
Pensioni	10.344	58	1.760	1.329	9.711	5.129	1.695	59.152
Altre indennità/assegni sociali	3.806	77	3.264	1.783	13.921	3.390	2.929	66.648
Sussidi di disoccupazione	849	4	409	168	927	1.600	869	15.468
Assegni familiari	1.145	64	1.883	1.397	7.331	412	1.157	36.074
Pensioni di invalidità/infortuni	1.719	17	658	369	3.876	1.365	637	14.993
Borse di studio	157	4	413	62	986	72 *	706	4.536
Sussidi sociali	84 *	4	314	45	-	69 *	314	3.254
Contributi per l'abitazione	131	-	372	-	3.838	82 *	1.210	13.290
Altri benefici	61 *	-	-	54	5.336	351	24 *	6.580
Mancata risposta	238	-	45 *	44	113 *	98 *	70	646
<b>Totale</b>	<b>21.459</b>	<b>162</b>	<b>6.656</b>	<b>3.287</b>	<b>24.831</b>	<b>12.626</b>	<b>4.571</b>	<b>151.494</b>
ANNO 1999								
<b>Redditi da lavoro</b>	14.506	116	4.661	2.589	16.500	9.096	3.322	103.424
Salari e stipendi	11.906	112	4.508	2.249	15.369	7.915	3.224	94.196
Redditi da lavoro autonomo	4.832	9	411	794	2.825	2.512	376	20.397
<b>Redditi privati non da lavoro</b>	4.970	67	2.912	522	14.662	11.970	3.056	97.843
<b>Trasferimenti sociali</b>	12.826	120	4.673	2.807	19.159	7.280	3.617	109.855
Pensioni	10.538	57	1.791	1.380	10.194	5.321	1.674	60.576
Altre indennità/assegni sociali	4.009	74	3.235	1.840	14.115	2.812	2.707	66.288
Sussidi di disoccupazione	834	3	360	263	875	1.264	825	14.998
Assegni familiari	1.426	61	1.936	1.468	7.287	291	1.210	37.015
Pensioni di invalidità/infortuni	1.842	16	674	390	3.842	1.202	763	15.005
Borse di studio	96 *	4	371	36 *	962	.	719	4.398
Sussidi sociali	128 *	4	302	83	-	67 *	285	3.199
Contributi per l'abitazione	60 *	-	403	27 *	3.806	92 *	805	12.041
Altri benefici	.	.	-	53	5.939	324	.	6.950
Mancata risposta	256	.	49 *	20 *	.	285	52	724
<b>Totale</b>	<b>21.644</b>	<b>163</b>	<b>6.745</b>	<b>3.341</b>	<b>25.085</b>	<b>12.859</b>	<b>4.552</b>	<b>152.633</b>

**Tavola 2.10 segue - Famiglie per fonte di reddito familiare nei Paesi dell'Unione europea - Anni 1998-99**  
(per 100 famiglie )

FONTI DI REDDITO FAMILIARE	Austria	Belgio	Danimarca	Finlandia	Francia	Germania	Grecia	Irlanda
ANNO 1998								
<b>Redditi da lavoro</b>	71,8	63,3	74,0	73,9	68,9	63,8	69,6	74,0
Salari e stipendi	68,0	60,8	71,9	69,3	64,9	59,8	49,8	65,3
Redditi da lavoro autonomo	13,4	9,6	12,1	15,3	9,3	9,4	31,7	22,1
<b>Redditi privati non da lavoro</b>	62,6	36,5	48,9	50,5	84,3	87,6	27,8	42,2
<b>Trasferimenti sociali</b>	77,1	82,8	77,7	86,0	75,4	76,1	52,4	82,9
Pensioni	39,9	37,9	27,7	31,4	37,2	37,6	45,2	31,9
Altre indennità/assegni sociali	52,6	53,4	62,4	69,4	49,6	46,8	13,1	69,9
Sussidi di disoccupazione	10,1	17,2	15,7	29,6	12,6	14,0	3,1	20,9
Assegni familiari	40,3	37,2	29,5	28,2	23,5	32,8	5,3	45,1
Pensioni di invalidità/infartuni	7,8	12,1	10,8	22,4	11,6	4,8	3,9	10,8
Borse di studio	1,7	4,2	11,8	14,1	3,0	1,5	-	3,1
Sussidi sociali	0,7 *	1,1 *	3,4	11,3	2,0	3,2	1,1 *	24,0
Contributi per l'abitazione	6,2	1,2 *	16,1	17,9	19,4	5,3	-	1,1
Altri benefici	1,3 *	1,9	2,2	3,0	1,6	-	30 *	7,4
Mancata risposta	-	-	-	-	-	-	37 *	-
ANNO 1999								
<b>Redditi da lavoro</b>	70,8	63,4	75,0	74,0	68,6	65,3	68,2	73,8
Salari e stipendi	67,3	60,5	72,8	69,4	64,7	61,0	49,6	65,5
Redditi da lavoro autonomo	14,1	9,7	11,1	14,7	9,2	9,5	30,6	22,4
<b>Redditi privati non da lavoro</b>	64,4	37,5	48,1	50,1	84,0	86,6	26,7	39,2
<b>Trasferimenti sociali</b>	77,6	83,3	77,7	84,7	74,3	77,1	55,3	82,6
Pensioni	39,9	38,3	29,2	30,9	37,0	38,5	47,2	31,4
Altre indennità/assegni sociali	52,7	53,0	60,9	68,0	48,4	47,2	14,2	70,2
Sussidi di disoccupazione	10,1	16,1	14,1	27,0	12,9	13,9	3,7	18,8
Assegni familiari	40,7	37,6	29,5	27,7	24,3	33,6	5,9	45,8
Pensioni di invalidità/infartuni	8,3	12,7	9,1	21,7	11,4	4,7	3,5	9,7
Borse di studio	1,6	3,9	11,6	13,4	3,2	1,6	-	4,6
Sussidi sociali	0,7 *	1,0 *	2,9	8,8	2,2	3,0	1,4	24,4
Contributi per l'abitazione	6,9	0,8 *	15,1	17,8	16,6	5,0	-	1,4
Altri benefici	1,2 *	2,3	2,0	2,3	1,2	-	1,2	5,8
Mancata risposta	-	0,7 *	-	-	-	-	0,8 *	-

**Tavola 2.10** segue - **Famiglie per fonte di reddito familiare nei Paesi dell'Unione europea - Anni 1998-99**  
(per 100 famiglie )

FONTI DI REDDITO FAMILIARE	Italia	Lussemburgo	Olanda	Portogallo	Regno Unito	Spagna	Svezia	UE
ANNO 1998								
<b>Redditi da lavoro</b>	67,0	70,4	69,2	77,2	65,7	71,4	72,6	67,5
Salari e stipendi	55,1	67,8	67,3	66,8	61,3	62,6	70,5	61,6
Redditi da lavoro autonomo	21,7	6,0	5,9	24,5	11,7	18,6	8,4	13,3
<b>Redditi privati non da lavoro</b>	23,0	41,4	45,2	16,8	68,4	60,8	66,1	63,4
<b>Trasferimenti sociali</b>	58,1	76,7	69,9	83,0	76,4	59,3	78,2	71,9
Pensioni	48,2	36,1	26,4	40,4	39,1	40,6	37,1	39,0
Altre indennità/assegni sociali	17,7	47,6	49,0	54,3	56,1	26,8	64,1	44,0
Sussidi di disoccupazione	4,0	2,6	6,1	5,1	3,7	12,7	19,0	10,2
Assegni familiari	5,3	39,4	28,3	42,5	29,5	3,3	25,3	23,8
Pensioni di invalidità/infortuni	8,0	10,5	9,9	11,2	15,6	10,8	13,9	9,9
Borse di studio	0,7	2,2	6,2	1,9	4,0	0,6 *	15,4	3,0
Sussidi sociali	0,4 *	2,4	4,7	1,4	-	0,5 *	6,9	2,1
Contributi per l'abitazione	0,6	-	5,6	-	15,5	0,7 *	26,5	8,8
Altri benefici	0,3 *	-	-	1,6	21,5	2,8	0,5 *	4,3
Mancata risposta	1,1	-	0,7 *	1,3	0,5 *	0,8 *	1,5	0,4
ANNO 1999								
<b>Redditi da lavoro</b>	67,0	71,2	69,1	77,5	65,8	70,7	73,0	67,8
Salari e stipendi	55,0	68,6	66,8	67,3	61,3	61,6	70,8	61,7
Redditi da lavoro autonomo	22,3	5,4	6,1	23,8	11,3	19,5	8,3	13,4
<b>Redditi privati non da lavoro</b>	23,0	40,8	43,2	15,6	58,4	93,1	67,1	64,1
<b>Trasferimenti sociali</b>	59,3	73,8	69,3	84,0	76,4	56,6	79,5	72,0
Pensioni	48,7	35,3	26,6	41,3	40,6	41,4	36,8	39,7
Altre indennità/assegni sociali	18,5	45,3	48,0	55,1	56,3	21,9	59,5	43,4
Sussidi di disoccupazione	3,9	1,7	5,3	7,9	3,5	9,8	18,1	9,8
Assegni familiari	6,6	37,5	28,7	44,0	29,1	2,3	26,6	24,3
Pensioni di invalidità/infortuni	8,5	10,1	10,0	11,7	15,3	9,3	16,8	9,8
Borse di studio	0,4 *	2,4	5,5	1,1 *	3,8	-	15,8	2,9
Sussidi sociali	0,6 *	2,2	4,5	2,5	-	0,5 *	6,3	2,1
Contributi per l'abitazione	0,3 *	-	6,0	0,8 *	15,2	0,7 *	17,7	7,9
Altri benefici	-	-	-	1,6	23,7	2,5	-	4,6
Mancata risposta	1,2	-	0,7 *	0,6 *	-	2,2	1,1	0,5

## Parte seconda - Individui e redditi

Nel terzo e quarto capitolo vengono esaminate le distribuzioni degli individui che percepiscono redditi per fonte e classe di reddito, e i livelli dei redditi individuali percepiti per fonte di reddito, genere, età e condizione professionale. Le informazioni si riferiscono sia alla realtà italiana, che viene analizzata fino all'anno 2000, sia al contesto dei Paesi europei, che possono essere confrontati fino all'anno 1999. Sono inoltre riportati risultati di tipo longitudinale che mostrano il grado di mobilità nel tempo degli individui tra fonti e livelli reddito.

I valori di reddito annuale presentati nelle tavole si riferiscono all'anno solare precedente il momento dell'intervista. Il concetto di reddito esaminato è puramente monetario: sono escluse cioè le integrazioni di varia natura (esempio buoni pasto, auto aziendale e altri *benefits*) e le componenti figurative (fitti figurativi per le abitazioni di proprietà non affittate a terzi); si tratta inoltre del reddito che l'individuo ha dichiarato di aver effettivamente percepito nel periodo di riferimento dell'indagine (così ad esempio sono inclusi gli interessi su attività finanziarie realmente riscossi e non quelli semplicemente maturati). Il valore di tutti i redditi è al netto dei contributi fiscali e previdenziali.

Le fonti di reddito esaminate includono il lavoro (sia dipendente che autonomo), i redditi privati non da lavoro (investimenti di capitale in attività finanziarie o immobili e trasferimenti privati) e i trasferimenti sociali; questi ultimi sono distinti in pensioni (di vecchiaia, anzianità, di reversibilità, sociali) e altri assegni sociali di natura non previdenziale (sussidi di disoccupazione, assegni familiari, pensioni di invalidità, borse di studio, altri benefici assistenziali, sussidi sociali, contributi per l'abitazione). Tra i trasferimenti sociali non sono inclusi quelli indiretti, quali ad esempio i rimborsi per le spese mediche.

Per la lettura di quanto riportato di seguito, occorre sottolineare che un medesimo individuo può percepire contemporaneamente redditi da più fonti. E' identificata invece come fonte prevalente quella che assicura la maggior parte del reddito percepito: un individuo, pur potendo disporre di più fonti di reddito, è caratterizzato da una sola fonte prevalente di reddito. La fonte prevalente di reddito si articola in 1) Salari e stipendi: include i redditi da lavoro dipendente o percepiti nell'ambito di un contratto di apprendistato, compresi gli straordinari, mance, tredicesime, quattordicesime, gratifiche, premi, eccetera 2) Redditi da lavoro autonomo: include i profitti derivanti dallo svolgimento in proprio di attività industriali, commerciali, artigianali o agricole, dall'esercizio della libera professione o dallo svolgimento di attività di collaborazione professionale. 3) Pensioni: include le pensioni (del regime base, complementare e integrativo) di vecchiaia, anzianità, di reversibilità e le pensioni/assegni sociali. 4) Altra fonte: include redditi da proprietà, cioè derivanti da affitto di terreni o immobili di proprietà, redditi da investimenti di capitale, cioè interessi o dividendi, redditi da trasferimenti da parte di soggetti privati non conviventi, trasferimenti sociali quali sussidi di disoccupazione, assegni familiari, pensioni di invalidità, borse di studio, sussidi sociali da parte di istituzioni, contributi per l'abitazione da parte di enti e altri benefici di tipo assistenziale.

Nelle tavole di confronto fra i Paesi europei i redditi nazionali sono espressi in unità standard di potere d'acquisto (Pps) ovvero in una grandezza convenzionale la cui unità consente di acquistare lo stesso ammontare di beni e servizi nei vari Paesi in un determinato anno. Per confrontare, in ambito europeo e nazionale, le distribuzioni degli individui per livello di reddito e le transizioni nel tempo tra livelli differenti, sono state definite delle classi di reddito ottenute dividendo i percettori europei in cinque gruppi sulla base della distribuzione del reddito del 1994 ordinata in senso crescente.

Nelle tavole che riportano le transizioni e le permanenze, la situazione italiana viene inquadrata e rapportata al contesto europeo, lì dove possibile per la presenza di dati europei. Il campione che costituisce la base di riferimento per le elaborazioni di carattere longitudinale, è costituito dagli individui sempre intervistati negli anni presi in esame.

Per una migliore comprensione dei concetti adoperati nelle tavole esposte di seguito si veda quanto riportato nel Glossario.



### 3. L'Italia e le differenze territoriali: la situazione all'anno 2000

- Nel 2000, il 44,4 % degli individui con 16 anni o più percepisce un reddito da lavoro, con variazioni a livello territoriale che vanno da un minimo del 39,5 % nel Mezzogiorno ad un massimo del 49,1 % nel Nord. Tra i trasferimenti sociali, le pensioni vengono percepite dal 26,5 % degli individui di 16 anni o più, con una maggiore frequenza al Nord (31,8 % contro il 19,4 % del Mezzogiorno).
- I sussidi di disoccupazione e gli assegni familiari sono percepiti di più da individui residenti nel Mezzogiorno (rispettivamente 2,5 % e 3,1 % contro l'1,1 % e il 2,5 % del Nord), mentre si percepiscono le pensioni di invalidità maggiormente al Centro (4,4 % contro il 3,6 % del resto d'Italia).
- Tra le fonti prevalenti di reddito, la più frequente è rappresentata dai salari e gli stipendi, percepiti dal 44,8 % dei percettori di 16 anni o più nel 2000, seguita dalle pensioni, che costituiscono la fonte principale per il 33,2 % degli individui considerati e cioè per circa 12 milioni di individui.
- In Italia, gli individui che rimangono dal 1999 al 2000 senza nessun reddito risultano il 81 % di coloro che non avevano redditi nel 1999. Inoltre, si ritrova nella stessa condizione il 74,6 % di coloro che non avevano nessuna fonte di reddito nel 1998 e il 67,6 % di quelli che non percepivano nessun reddito tre anni prima. Coloro che erano senza fonte di reddito nel 1994 e si ritrovano tali nel 2000 sono il 53,3 %.
- Su 100 individui che nel 1994 hanno dichiarato come fonte prevalente i salari e gli stipendi, circa il 74 % conserva la stessa fonte a distanza di sei anni. Una piccola quota (5,1 %) si è spostata verso reddito da lavoro autonomo, mentre la percentuale di coloro che nel 1994 percepivano prevalentemente reddito da lavoro autonomo e si sono spostati verso i salari e gli stipendi è superiore (11,7 %), mentre è pari al 63,3 % la percentuale di coloro che mantengono come fonte prevalente il reddito da lavoro autonomo.
- Tra coloro che nel 1994 non avevano nessuna fonte di reddito, circa un terzo nel 2000 ha reddito da lavoro come fonte principale: il 22,5 % dichiara di percepire un salario o uno stipendio e il 6,5 % un reddito da lavoro autonomo. Inoltre il 9,4 % ha come fonte prevalente la pensione e l'8,3 % altre fonti.
- Se nel 1998 coloro che si collocavano nella classe di reddito più elevata (reddito superiore a 5.733,75 Pps) rappresentavano il 22,3 % dei percettori, tale percentuale è progressivamente aumentata fino a raggiungere il 27,3 % nel 2000. Corrispondentemente si è ridotta la quota di coloro che percepiscono un reddito inferiore al secondo quintile (6.698,56 Pps): dal 28,3 % del 1998 si è passati al 23,8 % del 2000.
- Nel Mezzogiorno i percettori nella classe di reddito più alta sono il 22,2 % contro il 30,7 % del Nord. Quelli della classe più bassa sono il 13,8 % nel Mezzogiorno e il 6,8 % nel Nord.
- Nel 2000, permangono nella stessa classe di reddito dell'anno precedente l'82,8 % degli individui appartenenti alla classe di reddito più elevata (con redditi personali superiori a 15.733,75 Pps) e il 42,9 % degli individui con i redditi più bassi. Si ritrovano dopo 6 anni nella stessa classe di reddito il 74 % della classe più elevata del 1994 e il 17 % degli individui con redditi più bassi. La mobilità nei livelli di reddito si verifica più di frequente verso le classi adiacenti a quelle di partenza.
- Nel 2000 in Italia il reddito medio annuale per percettore di almeno 16 anni è pari a 11.219 euro, con oscillazioni che vanno da 12.311 euro (+9,7 %) nel Nord a 9.705 euro (-13,5 %) nel Mezzogiorno. Tra chi percepisce un reddito da lavoro il valore medio risulta di 12.430 euro, mentre tra i percettori di pensioni il valore medio è di 8.828 euro. Se nel Nord i redditi medi da pensione (9.247 euro) sono superiori alla media nazionale, per i trasferimenti sociali di natura assistenziale si riscontra il contrario (2.780 euro contro 3.225 euro in media).
- Il reddito netto medio annuale totale per percettore di almeno 16 anni è passato da 10.489 euro nel 1998 a 11.219 euro nel 2000, con un incremento in termini nominali di 7 %, corrispondente a una variazione in termini reali di +3,4 %, che si presenta più smorzata sul reddito da lavoro (+1,6 %) e più forte sui trasferimenti sociali (+9 %).
- Il reddito netto medio annuale per i percettori maschi è pari a 13.268 euro nel 2000, cioè è superiore del 52 % rispetto a quello percepito dalle donne (8.735 euro). Questa differenziazione di genere è più forte nelle regioni centrali (+65 %) e meno marcata al Mezzogiorno, dove il reddito medio dei maschi è del 42 % più elevato rispetto a quello delle donne.

**Grafico 3.1 - Reddito medio per percettori di 16 anni o più per fonte di reddito e ripartizione geografica**  
*(valori in euro) – Anno 2000*

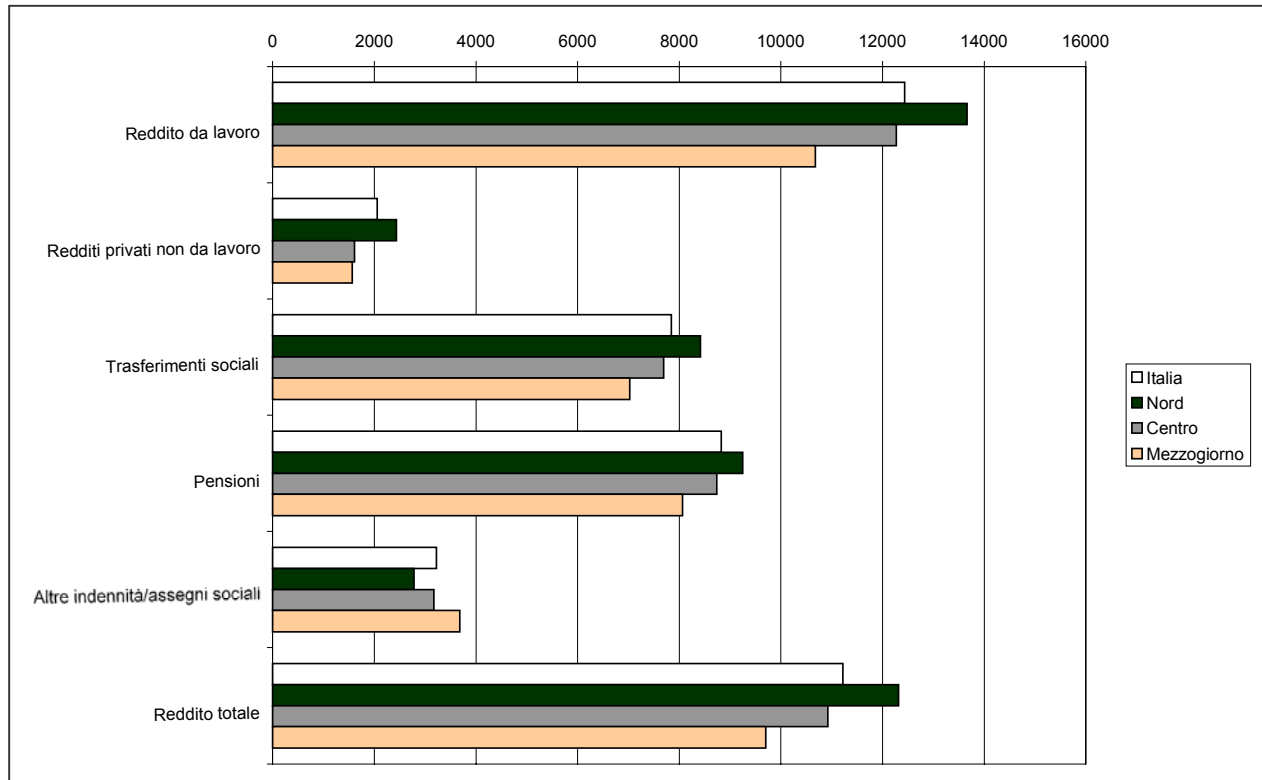



**Tavola 3.1 - Individui di 16 anni o più per ripartizione geografica e per fonte di reddito individuale percepito - Anni 1998-2000 (valori in migliaia)**

FONTI DI REDDITO INDIVIDUALE	Nord	Centro	Mezzogiorno	Totale
ANNO 1998				
<b>Reddito da lavoro</b>	<b>9.991</b>	<b>4.231</b>	<b>6.742</b>	<b>20.964</b>
<b>Redditi privati non da lavoro</b>	<b>4.042</b>	<b>1.711</b>	<b>1.740</b>	<b>7.493</b>
<b>Trasferimenti sociali</b>	<b>7.891</b>	<b>3.337</b>	<b>4.592</b>	<b>15.820</b>
Pensioni	6.729	2.629	3.183	12.540
Altre indennità/assegni sociali	1.665	903	1.655	4.223
<i>Sussidi di disoccupazione</i>	290	137 *	439	866
<i>Assegni familiari</i>	371	220	515	1.106
<i>Pensioni di invalidità</i>	752	428	625	1.805
<i>Borse di studio</i>	83 *	.	.	155
<i>Altri benefici sociali</i>	.	.	.	59 *
<i>Sussidi sociali</i>	.	.	63 *	195
<i>Contributi per l'abitazione</i>	159	.	28 *	237
ANNO 1999				
<b>Reddito da lavoro</b>	<b>10.429</b>	<b>4.265</b>	<b>6.813</b>	<b>21.508</b>
<b>Redditi privati non da lavoro</b>	<b>4.464</b>	<b>1.764</b>	<b>1.519</b>	<b>7.748</b>
<b>Trasferimenti sociali</b>	<b>8.155</b>	<b>3.414</b>	<b>4.708</b>	<b>16.277</b>
Pensioni	6.787	2.705	3.416	12.908
Altre indennità/assegni sociali	1.832	962	1.594	4.388
<i>Sussidi di disoccupazione</i>	311	139 *	416	865
<i>Assegni familiari</i>	595	242	544	1.381
<i>Pensioni di invalidità</i>	764	499	615	1.878
<i>Borse di studio</i>	.	.	.	97 *
<i>Altri benefici sociali</i>	.	.	.	.
<i>Sussidi sociali</i>	169 *	83 *	51 *	303
<i>Contributi per l'abitazione</i>	94 *	.	.	111
ANNO 2000				
<b>Reddito da lavoro</b>	<b>10.479</b>	<b>4.305</b>	<b>6.973</b>	<b>21.758</b>
<b>Redditi privati non da lavoro</b>	<b>4.039</b>	<b>1.525</b>	<b>1.691</b>	<b>7.255</b>
<b>Trasferimenti sociali</b>	<b>7.996</b>	<b>3.543</b>	<b>4.828</b>	<b>16.367</b>
Pensioni	6.792	2.749	3.429	12.971
Altre indennità/assegni sociali	1.613	1.014	1.696	4.323
<i>Sussidi di disoccupazione</i>	241	126 *	445	811
<i>Assegni familiari</i>	532	293	550	1.374
<i>Pensioni di invalidità</i>	677	442	639	1.757
<i>Borse di studio</i>	.	.	.	99 *
<i>Altri benefici sociali</i>	.	.	.	.
<i>Sussidi sociali</i>	79 *	145 *	66 *	290
<i>Contributi per l'abitazione</i>	101 *	.	.	168

**Tavola 3.1 segue - Individui di 16 anni o più per ripartizione geografica e per fonte di reddito individuale percepito  
Anni 1998-2000 (per 100 individui di 16 anni o più) (a)**

FONTI DI REDDITO INDIVIDUALE	Nord	Centro	Mezzogiorno	Totale
ANNO 1998				
<b>Reddito da lavoro</b>	<b>48,2</b>	<b>43,3</b>	<b>38,9</b>	<b>43,8</b>
<b>Redditi privati non da lavoro</b>	<b>19,5</b>	<b>17,5</b>	<b>10,0</b>	<b>15,7</b>
<b>Trasferimenti sociali</b>	<b>38,0</b>	<b>34,2</b>	<b>26,5</b>	<b>33,1</b>
Pensioni	32,4	26,9	18,4	26,2
Altre indennità/assegni sociali	8,0	9,3	9,5	8,8
Sussidi di disoccupazione	1,4	1,4 *	2,5	1,8
Assegni familiari	1,8	2,3	3,0	2,3
Pensioni di invalidità	3,6	4,4	3,6	3,8
Borse di studio	0,4 *	.	.	0,3
Altri benefici sociali	.	.	.	0,1 *
Sussidi sociali	.	.	0,4 *	0,4
Contributi per l'abitazione	0,8	.	0,2 *	0,5
ANNO 1999				
<b>Reddito da lavoro</b>	<b>48,9</b>	<b>43,0</b>	<b>38,6</b>	<b>44,0</b>
<b>Redditi privati non da lavoro</b>	<b>20,9</b>	<b>17,8</b>	<b>8,6</b>	<b>15,9</b>
<b>Trasferimenti sociali</b>	<b>38,3</b>	<b>34,4</b>	<b>26,7</b>	<b>33,3</b>
Pensioni	31,8	27,3	19,4	26,4
Altre indennità/assegni sociali	8,6	9,7	9,0	9,0
Sussidi di disoccupazione	1,5	1,4 *	2,4	1,8
Assegni familiari	2,8	2,4	3,1	2,8
Pensioni di invalidità	3,6	5,0	3,5	3,8
Borse di studio	.	.	.	0,2 *
Altri benefici sociali	.	.	.	.
Sussidi sociali	0,8 *	0,8 *	0,3 *	0,6
Contributi per l'abitazione	0,4 *	.	.	0,2
ANNO 2000				
<b>Reddito da lavoro</b>	<b>49,1</b>	<b>43,3</b>	<b>39,5</b>	<b>44,4</b>
<b>Redditi privati non da lavoro</b>	<b>18,9</b>	<b>15,3</b>	<b>9,6</b>	<b>14,8</b>
<b>Trasferimenti sociali</b>	<b>37,4</b>	<b>35,6</b>	<b>27,3</b>	<b>33,4</b>
Pensioni	31,8	27,6	19,4	26,5
Altre indennità/assegni sociali	7,6	10,2	9,6	8,8
Sussidi di disoccupazione	1,1	1,3 *	2,5	1,7
Assegni familiari	2,5	2,9	3,1	2,8
Pensioni di invalidità	3,2	4,4	3,6	3,6
Borse di studio	.	.	.	0,2 *
Altri benefici sociali	.	.	.	.
Sussidi sociali	0,4 *	1,5 *	0,4 *	0,6
Contributi per l'abitazione	0,5 *	.	.	0,3

(a) I totali di colonna per ogni ripartizione geografica sono superiori a 100 perché ogni individuo può avere più fonti di reddito

**Tavola 3.2 - Percettori di 16 anni o più per ripartizione geografica e per fonte prevalente di reddito individuale - Anni 1998-2000 (valori in migliaia)**

FONTI PREVALENTI DI REDDITO INDIVIDUALE	Nord	Centro	Mezzogiorno	Totale
ANNO 1998				
Salari e stipendi	7.779	3.208	4.992	15.980
Redditi da lavoro autonomo	1.958	873	1.507	4.338
Pensioni	6.159	2.472	3.039	11.670
Altra fonte	1.411	853	1.341	3.605
<b>Totale</b>	<b>17.308</b>	<b>7.405</b>	<b>10.880</b>	<b>35.593</b>
ANNO 1999				
Salari e stipendi	8.041	3.229	5.042	16.312
Redditi da lavoro autonomo	2.052	899	1.502	4.454
Pensioni	6.305	2.540	3.235	12.081
Altra fonte	1.490	832	1.284	3.607
<b>Totale</b>	<b>17.889</b>	<b>7.500</b>	<b>11.064</b>	<b>36.453</b>
ANNO 2000				
Salari e stipendi	8.046	3.273	5.213	16.532
Redditi da lavoro autonomo	2.138	933	1.541	4.611
Pensioni	6.433	2.558	3.241	12.232
Altra fonte	1.279	790	1.444	3.512
<b>Totale</b>	<b>17.895</b>	<b>7.554</b>	<b>11.439</b>	<b>36.888</b>

**Tavola 3.2 segue - Percettori di 16 anni o più per ripartizione geografica e per fonte prevalente di reddito individuale - Anni 1998-2000 (per 100 percettori di 16 anni o più)**

FONTI PREVALENTI DI REDDITO INDIVIDUALE	Nord	Centro	Mezzogiorno	Totale
ANNO 1998				
Salari e stipendi	44,9	43,3	45,9	44,9
Redditi da lavoro autonomo	11,3	11,8	13,9	12,2
Pensioni	35,6	33,4	27,9	32,8
Altra fonte	8,2	11,5	12,3	10,1
<b>Totale</b>	<b>100,0</b>	<b>100,0</b>	<b>100,0</b>	<b>100,0</b>
ANNO 1999				
Salari e stipendi	44,9	43,1	45,6	44,7
Redditi da lavoro autonomo	11,5	12,0	13,6	12,2
Pensioni	35,2	33,9	29,2	33,1
Altra fonte	8,3	11,1	11,6	9,9
<b>Totale</b>	<b>100,0</b>	<b>100,0</b>	<b>100,0</b>	<b>100,0</b>
ANNO 2000				
Salari e stipendi	45,0	43,3	45,6	44,8
Redditi da lavoro autonomo	11,9	12,4	13,5	12,5
Pensioni	35,9	33,9	28,3	33,2
Altra fonte	7,1	10,5	12,6	9,5
<b>Totale</b>	<b>100,0</b>	<b>100,0</b>	<b>100,0</b>	<b>100,0</b>

**Tavola 3.3 - Transizioni e permanenze degli individui di 16 anni o più tra le fonti prevalenti di reddito individuale, Italia - Anni 1994-2000 (valori in migliaia)**

FONTI PREVALENTI DI REDDITO	Fonte prevalente di reddito 2000					Totale
	Salari e stipendi	Redditi da lavoro autonomo	Pensioni	Altra fonte	Nessuna fonte	
<b>Fonte prevalente di reddito 1994</b>						
Salari e stipendi	11.247	768	1.921	419	739	15.093
Redditi da lavoro autonomo	456	2.475	495	201	284	3.911
Pensioni	.	58 *	7.309	227	.	7.662
Altra fonte	652	262	1.007	948	799	3.668
Nessuna fonte	2.846	827	1.183	1.047	6.738	12.642
<b>Totale</b>	<b>15.223</b>	<b>4.390</b>	<b>11.916</b>	<b>2.842</b>	<b>8.606</b>	<b>42.976</b>
<b>Fonte prevalente di reddito 1995</b>						
Salari e stipendi	11.951	733	1.554	508	793	15.539
Redditi da lavoro autonomo	335	2.734	359	152	189	3.769
Pensioni	.	55 *	8.579	274	52 *	8.987
Altra fonte	541	245	765	1.026	663	3.239
Nessuna fonte	2.597	686	755	1.056	7.315	12.409
<b>Totale</b>	<b>15.451</b>	<b>4.453</b>	<b>12.013</b>	<b>3.016</b>	<b>9.011</b>	<b>43.944</b>
<b>Fonte prevalente di reddito 1996</b>						
Salari e stipendi	12.435	647	1.283	405	795	15.566
Redditi da lavoro autonomo	397	2.846	288	176	176	3.883
Pensioni	.	56 *	9.112	259	65 *	9.521
Altra fonte	544	284	797	1.306	827	3.758
Nessuna fonte	2.452	651	651	952	7.762	12.468
<b>Totale</b>	<b>15.857</b>	<b>4.484</b>	<b>12.132</b>	<b>3.098</b>	<b>9.625</b>	<b>45.196</b>
<b>Fonte prevalente di reddito 1997</b>						
Salari e stipendi	13.038	498	1.004	379	608	15.526
Redditi da lavoro autonomo	339	3.103	267	153	190	4.052
Pensioni	.	61 *	9.623	234	47 *	9.989
Altra fonte	413	275	564	1.482	752	3.486
Nessuna fonte	1.959	517	600	891	8.283	12.250
<b>Totale</b>	<b>15.773</b>	<b>4.454</b>	<b>12.058</b>	<b>3.138</b>	<b>9.879</b>	<b>45.303</b>
<b>Fonte prevalente di reddito 1998</b>						
Salari e stipendi	13.701	405	644	357	544	15.651
Redditi da lavoro autonomo	318	3.485	144	161	182	4.290
Pensioni	.	36 *	10.546	189	36 *	10.831
Altra fonte	383	171	384	1.752	764	3.453
Nessuna fonte	1.513	402	387	745	8.964	12.010
<b>Totale</b>	<b>15.939</b>	<b>4.499</b>	<b>12.104</b>	<b>3.203</b>	<b>10.490</b>	<b>46.236</b>
<b>Fonte prevalente di reddito 1999</b>						
Salari e stipendi	14.446	222	328	290	592	15.877
Redditi da lavoro autonomo	239	3.794	64 *	128	178	4.403
Pensioni	.	65 *	11.306	145	.	11.550
Altra fonte	343	137	298	2.026	659	3.463
Nessuna fonte	1.131	260	201	739	9.910	12.241
<b>Totale</b>	<b>16.183</b>	<b>4.477</b>	<b>12.196</b>	<b>3.329</b>	<b>11.349</b>	<b>47.534</b>

Nota : Si veda avvertenza per le tavole longitudinali a pag 9-10

**Tavola 3.3 segue - Transizioni e permanenze degli individui di 16 anni o più tra le fonti prevalenti di reddito individuale, Italia - Anni 1994-2000 (per 100 individui dell'anno iniziale nella modalità considerata)**

FONTI PREVALENTI DI REDDITO	Fonte prevalente di reddito 2000					Totale
	Salari e stipendi	Redditi da lavoro autonomo	Pensioni	Altra fonte	Nessuna fonte	
<b>Fonte prevalente di reddito 1994</b>						
Salari e stipendi	74,5	5,1	12,7	2,8	4,9	100,0
Redditi da lavoro autonomo	11,7	63,3	12,7	5,1	7,3	100,0
Pensioni	.	0,8 *	95,4	3,0	.	100,0
Altra fonte	17,8	7,1	27,5	25,8	21,8	100,0
Nessuna fonte	22,5	6,5	9,4	8,3	53,3	100,0
<b>Totale</b>	<b>35,4</b>	<b>10,2</b>	<b>27,7</b>	<b>6,6</b>	<b>20,0</b>	<b>100,0</b>
<b>Fonte prevalente di reddito 1995</b>						
Salari e stipendi	76,9	4,7	10,0	3,3	5,1	100,0
Redditi da lavoro autonomo	8,9	72,5	9,5	4,0	5,0	100,0
Pensioni	.	0,6 *	95,5	3,0	0,6 *	100,0
Altra fonte	16,7	7,6	23,6	31,7	20,5	100,0
Nessuna fonte	20,9	5,5	6,1	8,5	58,9	100,0
<b>Totale</b>	<b>35,2</b>	<b>10,1</b>	<b>27,3</b>	<b>6,9</b>	<b>20,5</b>	<b>100,0</b>
<b>Fonte prevalente di reddito 1996</b>						
Salari e stipendi	79,9	4,2	8,2	2,6	5,1	100,0
Redditi da lavoro autonomo	10,2	73,3	7,4	4,5	4,5	100,0
Pensioni	.	0,6 *	95,7	2,7	0,7 *	100,0
Altra fonte	14,5	7,6	21,2	34,8	22,0	100,0
Nessuna fonte	19,7	5,2	5,2	7,6	62,3	100,0
<b>Totale</b>	<b>35,1</b>	<b>9,9</b>	<b>26,8</b>	<b>6,9</b>	<b>21,3</b>	<b>100,0</b>
<b>Fonte prevalente di reddito 1997</b>						
Salari e stipendi	84,0	3,2	6,5	2,4	3,9	100,0
Redditi da lavoro autonomo	8,4	76,6	6,6	3,8	4,7	100,0
Pensioni	.	0,6 *	96,3	2,3	0,5 *	100,0
Altra fonte	11,8	7,9	16,2	42,5	21,6	100,0
Nessuna fonte	16,0	4,2	4,9	7,3	67,6	100,0
<b>Totale</b>	<b>34,8</b>	<b>9,8</b>	<b>26,6</b>	<b>6,9</b>	<b>21,8</b>	<b>100,0</b>
<b>Fonte prevalente di reddito 1998</b>						
Salari e stipendi	87,5	2,6	4,1	2,3	3,5	100,0
Redditi da lavoro autonomo	7,4	81,2	3,4	3,8	4,2	100,0
Pensioni	.	0,3 *	97,4	1,7	0,3 *	100,0
Altra fonte	11,1	5,0	11,1	50,7	22,1	100,0
Nessuna fonte	12,6	3,3	3,2	6,2	74,6	100,0
<b>Totale</b>	<b>34,5</b>	<b>9,7</b>	<b>26,2</b>	<b>6,9</b>	<b>22,7</b>	<b>100,0</b>
<b>Fonte prevalente di reddito 1999</b>						
Salari e stipendi	91,0	1,4	2,1	1,8	3,7	100,0
Redditi da lavoro autonomo	5,4	86,2	1,5 *	2,9	4,0	100,0
Pensioni	.	0,6 *	97,9	1,3	.	100,0
Altra fonte	9,9	4,0	8,6	58,5	19,0	100,0
Nessuna fonte	9,2	2,1	1,6	6,0	81,0	100,0
<b>Totale</b>	<b>34,0</b>	<b>9,4</b>	<b>25,7</b>	<b>7,0</b>	<b>23,9</b>	<b>100,0</b>

Nota : Si veda avvertenza per le tavole longitudinali a pag 9-10

**Tavola 3.4 - Percettori di 16 anni o più per ripartizione geografica e per classe di reddito netto annuale individuale**  
**- Anni 1998-2000 (valori in migliaia)**

CLASSI DI REDDITO INDIVIDUALE IN PPS (a)	Nord	Centro	Mezzogiorno	Totale
ANNO 1998				
Fino a 3.250,00	1.363	763	1.644	3.771
Da 3.250,01 a 6.698,56	2.494	1.490	2.310	6.294
Da 6.698,57 a 10.717,70	3.757	1.389	2.002	7.148
Da 10.717,71 a 15.733,75	5.478	2.059	2.917	10.453
Oltre 15.733,75	4.216	1.705	2.007	7.927
<b>Totale</b>	<b>17.308</b>	<b>7.405</b>	<b>10.880</b>	<b>35.593</b>
ANNO 1999				
Fino a 3.250,00	1.402	714	1.457	3.573
Da 3.250,01 a 6.698,56	2.245	1.336	2.336	5.918
Da 6.698,57 a 10.717,70	3.714	1.423	2.189	7.326
Da 10.717,71 a 15.733,75	5.666	2.278	2.987	10.931
Oltre 15.733,75	4.862	1.749	2.095	8.705
<b>Totale</b>	<b>17.889</b>	<b>7.500</b>	<b>11.064</b>	<b>36.453</b>
ANNO 2000				
Fino a 3.250,00	1.218	738	1.583	3.540
Da 3.250,01 a 6.698,56	1.948	1.137	2.145	5.231
Da 6.698,57 a 10.717,70	3.319	1.453	1.963	6.734
Da 10.717,71 a 15.733,75	5.924	2.182	3.202	11.308
Oltre 15.733,75	5.486	2.044	2.545	10.075
<b>Totale</b>	<b>17.895</b>	<b>7.554</b>	<b>11.439</b>	<b>36.888</b>

(a) Per ottenere i valori delle classi in valuta nazionale si veda il Glossario

**Tavola 3.4 segue - Percettori di 16 anni o più per ripartizione geografica e per classe di reddito netto annuale individuale - Anni 1998-2000 (per 100 percettori di 16 anni o più)**

CLASSI DI REDDITO INDIVIDUALE IN PPS (a)	Nord	Centro	Mezzogiorno	Totale
ANNO 1998				
Fino a 3.250,00	7,9	10,3	15,1	10,6
Da 3.250,01 a 6.698,56	14,4	20,1	21,2	17,7
Da 6.698,57 a 10.717,70	21,7	18,8	18,4	20,1
Da 10.717,71 a 15.733,75	31,7	27,8	26,8	29,4
Oltre 15.733,75	24,4	23,0	18,4	22,3
<b>Totale</b>	<b>100,0</b>	<b>100,0</b>	<b>100,0</b>	<b>100,0</b>
ANNO 1999				
Fino a 3.250,00	7,8	9,5	13,2	9,8
Da 3.250,01 a 6.698,56	12,5	17,8	21,1	16,2
Da 6.698,57 a 10.717,70	20,8	19,0	19,8	20,1
Da 10.717,71 a 15.733,75	31,7	30,4	27,0	30,0
Oltre 15.733,75	27,2	23,3	18,9	23,9
<b>Totale</b>	<b>100,0</b>	<b>100,0</b>	<b>100,0</b>	<b>100,0</b>
ANNO 2000				
Fino a 3.250,00	6,8	9,8	13,8	9,6
Da 3.250,01 a 6.698,56	10,9	15,1	18,8	14,2
Da 6.698,57 a 10.717,70	18,5	19,2	17,2	18,3
Da 10.717,71 a 15.733,75	33,1	28,9	28,0	30,7
Oltre 15.733,75	30,7	27,1	22,2	27,3
<b>Totale</b>	<b>100,0</b>	<b>100,0</b>	<b>100,0</b>	<b>100,0</b>

(a) Per ottenere i valori delle classi in valuta nazionale si veda il Glossario

**Tavola 3.5 - Transizioni e permanenze degli individui di 16 anni o più tra classi di reddito netto annuale individuale, Italia - Anni 1994-2000 (valori in migliaia)**

CLASSI DI REDDITO INDIVIDUALE IN PPS (a)	Classe di reddito individuale 2000 in Pps						Totale
	Fino a 3.250,00	Da 3.250,01 a 6.698,56	Da 6.698,57 a 10.717,70	Da 10.717,71 a 15.733,75	Oltre 15.733,75	Nessun reddito	
<b>Classe di reddito individuale 1994</b>							
Fino a 3.250,00	753	715	753	739	473	1.003	4.436
Da 3.250,01 a 6.698,56	182	2.158	1.876	1.000	330	298	5.845
Da 6.698,57 a 10.717,70	202	441	1.628	2.718	988	281	6.259
Da 10.717,71 a 15.733,75	129	233	664	3.925	3.399	214	8.565
Oltre 15.733,75	71 *	141	259	816	3.871	71 *	5.229
Nessun reddito	1.310	1.207	1.149	1.552	687	6.738	12.642
<b>Totale</b>	<b>2.647</b>	<b>4.895</b>	<b>6.329</b>	<b>10.750</b>	<b>9.748</b>	<b>8.606</b>	<b>42.976</b>
<b>Classe di reddito individuale 1995</b>							
Fino a 3.250,00	768	621	580	718	363	802	3.852
Da 3.250,01 a 6.698,56	240	2.601	1.899	841	346	388	6.315
Da 6.698,57 a 10.717,70	163	414	2.040	2.557	717	219	6.110
Da 10.717,71 a 15.733,75	146	169	712	4.668	3.528	212	9.436
Oltre 15.733,75	107	174	253	887	4.325	76 *	5.822
Nessun reddito	1.358	1.028	940	1.215	553	7.315	12.409
<b>Totale</b>	<b>2.782</b>	<b>5.008</b>	<b>6.424</b>	<b>10.887</b>	<b>9.833</b>	<b>9.011</b>	<b>43.944</b>
<b>Classe di reddito individuale 1996</b>							
Fino a 3.250,00	905	603	590	693	335	1.075	4.201
Da 3.250,01 a 6.698,56	261	2.667	1.655	775	258	347	5.962
Da 6.698,57 a 10.717,70	201	565	2.505	2.856	670	291	7.088
Da 10.717,71 a 15.733,75	168	141	719	4.871	3.520	104	9.524
Oltre 15.733,75	89 *	123	222	815	4.658	46 *	5.953
Nessun reddito	1.340	1.007	907	1.001	452	7.762	12.468
<b>Totale</b>	<b>2.965</b>	<b>5.106</b>	<b>6.597</b>	<b>11.011</b>	<b>9.892</b>	<b>9.625</b>	<b>45.196</b>
<b>Classe di reddito individuale 1997</b>							
Fino a 3.250,00	998	679	523	541	410	951	4.102
Da 3.250,01 a 6.698,56	235	2.832	1.574	704	287	277	5.909
Da 6.698,57 a 10.717,70	138	502	2.717	2.527	553	221	6.657
Da 10.717,71 a 15.733,75	184	195	643	5.546	2.963	89	9.619
Oltre 15.733,75	100	122	254	877	5.355	59 *	6.766
Nessun reddito	1.348	765	794	770	290	8.283	12.250
<b>Totale</b>	<b>3.003</b>	<b>5.094</b>	<b>6.505</b>	<b>10.965</b>	<b>9.858</b>	<b>9.879</b>	<b>45.303</b>
<b>Classe di reddito individuale 1998</b>							
Fino a 3.250,00	1.238	597	465	366	139	884	3.689
Da 3.250,01 a 6.698,56	239	3.179	1.523	526	170	257	5.894
Da 6.698,57 a 10.717,70	210	438	3.203	2.404	423	182	6.861
Da 10.717,71 a 15.733,75	154	164	659	6.333	2.691	125	10.127
Oltre 15.733,75	93 *	119	217	923	6.225	78 *	7.655
Nessun reddito	1.205	645	554	435	207	8.964	12.010
<b>Totale</b>	<b>3.139</b>	<b>5.142</b>	<b>6.623</b>	<b>10.986</b>	<b>9.856</b>	<b>10.490</b>	<b>46.236</b>
<b>Classe di reddito individuale 1999</b>							
Fino a 3.250,00	1.509	481	338	184	120	888	3.519
Da 3.250,01 a 6.698,56	292	3.527	1.179	374	152	198	5.722
Da 6.698,57 a 10.717,70	160	442	3.892	2.020	311	189	7.014
Da 10.717,71 a 15.733,75	153	157	684	7.267	2.168	109	10.538
Oltre 15.733,75	97 *	78 *	227	1.005	7.038	55 *	8.500
Nessun reddito	1.099	502	382	237	111	9.910	12.241
<b>Totale</b>	<b>3.309</b>	<b>5.187</b>	<b>6.702</b>	<b>11.086</b>	<b>9.901</b>	<b>11.349</b>	<b>47.534</b>

Nota : Si veda avvertenza per le tavole longitudinali a pag 9-10

(a) Per ottenere i valori delle classi in valuta nazionale si veda il Glossario



**Tavola 3.5 segue - Transizioni e permanenze degli individui di 16 anni o più tra classi di reddito netto annuale individuale, Italia - Anni 1994-2000 (per 100 individui dell'anno iniziale nella classe considerata)**

CLASSI DI REDDITO INDIVIDUALE IN PPS (a)	Classe di reddito individuale 2000 in Pps						Totale
	Fino a 3.250,00	Da 3.250,01 a 6.698,56	Da 6.698,57 a 10.717,70	Da 10.717,71 a 15.733,75	Oltre 15.733,75	Nessun reddito	
<b>Classe di reddito individuale 1994</b>							
Fino a 3.250,00	17,0	16,1	17,0	16,7	10,7	22,6	100,0
Da 3.250,01 a 6.698,56	3,1	36,9	32,1	17,1	5,6	5,1	100,0
Da 6.698,57 a 10.717,70	3,2	7,0	26,0	43,4	15,8	4,5	100,0
Da 10.717,71 a 15.733,75	1,5	2,7	7,8	45,8	39,7	2,5	100,0
Oltre 15.733,75	1,4 *	2,7	5,0	15,6	74,0	1,4 *	100,0
Nessun reddito	10,4	9,5	9,1	12,3	5,4	53,3	100,0
<b>Totale</b>	<b>6,2</b>	<b>11,4</b>	<b>14,7</b>	<b>25,0</b>	<b>22,7</b>	<b>20,0</b>	<b>100,0</b>
<b>Classe di reddito individuale 1995</b>							
Fino a 3.250,00	19,9	16,1	15,1	18,6	9,4	20,8	100,0
Da 3.250,01 a 6.698,56	3,8	41,2	30,1	13,3	5,5	6,1	100,0
Da 6.698,57 a 10.717,70	2,7	6,8	33,4	41,8	11,7	3,6	100,0
Da 10.717,71 a 15.733,75	1,5	1,8	7,5	49,5	37,4	2,2	100,0
Oltre 15.733,75	1,8	3,0	4,3	15,2	74,3	1,3 *	100,0
Nessun reddito	10,9	8,3	7,6	9,8	4,5	58,9	100,0
<b>Totale</b>	<b>6,3</b>	<b>11,4</b>	<b>14,6</b>	<b>24,8</b>	<b>22,4</b>	<b>20,5</b>	<b>100,0</b>
<b>Classe di reddito individuale 1996</b>							
Fino a 3.250,00	21,5	14,4	14,0	16,5	8,0	25,6	100,0
Da 3.250,01 a 6.698,56	4,4	44,7	27,8	13,0	4,3	5,8	100,0
Da 6.698,57 a 10.717,70	2,8	8,0	35,3	40,3	9,5	4,1	100,0
Da 10.717,71 a 15.733,75	1,8	1,5	7,5	51,1	37,0	1,1	100,0
Oltre 15.733,75	1,5 *	2,1	3,7	13,7	78,2	0,8 *	100,0
Nessun reddito	10,7	8,1	7,3	8,0	3,6	62,3	100,0
<b>Totale</b>	<b>6,6</b>	<b>11,3</b>	<b>14,6</b>	<b>24,4</b>	<b>21,9</b>	<b>21,3</b>	<b>100,0</b>
<b>Classe di reddito individuale 1997</b>							
Fino a 3.250,00	24,3	16,6	12,7	13,2	10,0	23,2	100,0
Da 3.250,01 a 6.698,56	4,0	47,9	26,6	11,9	4,9	4,7	100,0
Da 6.698,57 a 10.717,70	2,1	7,5	40,8	38,0	8,3	3,3	100,0
Da 10.717,71 a 15.733,75	1,9	2,0	6,7	57,7	30,8	0,9	100,0
Oltre 15.733,75	1,5	1,8	3,8	13,0	79,1	0,9 *	100,0
Nessun reddito	11,0	6,2	6,5	6,3	2,4	67,6	100,0
<b>Totale</b>	<b>6,6</b>	<b>11,2</b>	<b>14,4</b>	<b>24,2</b>	<b>21,8</b>	<b>21,8</b>	<b>100,0</b>
<b>Classe di reddito individuale 1998</b>							
Fino a 3.250,00	33,6	16,2	12,6	9,9	3,8	24,0	100,0
Da 3.250,01 a 6.698,56	4,1	53,9	25,8	8,9	2,9	4,4	100,0
Da 6.698,57 a 10.717,70	3,1	6,4	46,7	35,0	6,2	2,7	100,0
Da 10.717,71 a 15.733,75	1,5	1,6	6,5	62,5	26,6	1,2	100,0
Oltre 15.733,75	1,2 *	1,6	2,8	12,1	81,3	1,0 *	100,0
Nessun reddito	10,0	5,4	4,6	3,6	1,7	74,6	100,0
<b>Totale</b>	<b>6,8</b>	<b>11,1</b>	<b>14,3</b>	<b>23,8</b>	<b>21,3</b>	<b>22,7</b>	<b>100,0</b>
<b>Classe di reddito individuale 1999</b>							
Fino a 3.250,00	42,9	13,7	9,6	5,2	3,4	25,2	100,0
Da 3.250,01 a 6.698,56	5,1	61,6	20,6	6,5	2,7	3,5	100,0
Da 6.698,57 a 10.717,70	2,3	6,3	55,5	28,8	4,4	2,7	100,0
Da 10.717,71 a 15.733,75	1,5	1,5	6,5	69,0	20,6	1,0	100,0
Oltre 15.733,75	1,1 *	0,9 *	2,7	11,8	82,8	0,6 *	100,0
Nessun reddito	9,0	4,1	3,1	1,9	0,9	81,0	100,0
<b>Totale</b>	<b>7,0</b>	<b>10,9</b>	<b>14,1</b>	<b>23,3</b>	<b>20,8</b>	<b>23,9</b>	<b>100,0</b>

Nota : Si veda avvertenza per le tavole longitudinali a pag 9-10

(a) Per ottenere i valori delle classi in valuta nazionale si veda il Glossario

**Tavola 3.6 - Reddito netto medio annuale per percettori di 16 anni o più per ripartizione geografica e per fonte di reddito individuale percepito (valori in euro) - Anni 1998-2000**

FONTI DI REDDITO INDIVIDUALE	Nord	Centro	Mezzogiorno	Totale
ANNO 1998				
REDDITO DA LAVORO	12.777,13	11.988,29	10.342,12	11.834,43
REDDITI PRIVATI NON DA LAVORO	2.322,95	1.864,05	1.527,88	2.033,92
TRASFERIMENTI SOCIALI	7.537,15	6.776,76	6.078,63	6.953,74
Pensioni	8.181,03	7.527,36	7.135,17	7.778,16
Altre indennità/assegni sociali	2.660,01	3.131,36	3.143,81	2.950,83
Sussidi di disoccupazione	2.559,52	4.073,17 *	3.897,97	3.477,31
Assegni familiari	1.173,93	1.175,71	1.523,44	1.336,68
Pensioni di invalidità	3.869,51	4.186,12	4.014,48	3.994,91
Borse di studio	1.150,80 *	.	.	2.308,72
Altri benefici sociali	1.879,17	.	1.387,37 *	1.510,99
Sussidi sociali	.	.	.	530,05 *
Contributi per l'abitazione	.	.	388,64 *	896,45
<b>Reddito totale</b>	<b>11.354,19</b>	<b>10.333,23</b>	<b>9.219,78</b>	<b>10.489,75</b>
ANNO 1999				
REDDITO DA LAVORO	13.037,69	12.186,61	10.473,85	12.056,56
REDDITI PRIVATI NON DA LAVORO	2.235,61	1.799,46	1.485,40	1.988,78
TRASFERIMENTI SOCIALI	7.752,54	7.307,54	6.300,77	7.238,54
Pensioni	8.511,61	8.147,12	7.130,61	8.070,15
Altre indennità/assegni sociali	2.972,56	3.026,53	3.330,86	3.114,11
Sussidi di disoccupazione	3.996,15	3.772,32 *	4.010,30	3.966,95
Assegni familiari	1.198,76	1.219,99	1.418,16	1.288,99
Pensioni di invalidità	3.937,76	3.908,56	4.357,10	4.066,92
Borse di studio	.	.	.	2.511,64 *
Altri benefici sociali	.	.	.	.
Sussidi sociali	1.561,48 *	383,07 *	2.240,92 *	1.354,46
Contributi per l'abitazione	979,35 *	.	.	954,58
<b>Reddito totale</b>	<b>11.692,96</b>	<b>10.679,99</b>	<b>9.335,26</b>	<b>10.768,45</b>
ANNO 2000				
REDDITO DA LAVORO	13.663,54	12.270,03	10.675,83	12.430,05
REDDITI PRIVATI NON DA LAVORO	2.435,84	1.608,04	1.566,52	2.059,57
TRASFERIMENTI SOCIALI	8.415,59	7.690,72	7.024,67	7.848,15
Pensioni	9.246,85	8.742,56	8.068,72	8.828,19
Altre indennità/assegni sociali	2.780,11	3.171,96	3.681,44	3.225,59
Sussidi di disoccupazione	3.754,97	4.461,67 *	4.637,27	4.347,49
Assegni familiari	1.432,44	1.355,46	1.218,79	1.330,37
Pensioni di invalidità	3.773,13	4.854,38	4.901,09	4.454,75
Borse di studio	.	.	.	4.402,85 *
Altri benefici sociali	.	.	.	.
Sussidi sociali	239,61 *	196,36 *	275,94 *	226,63
Contributi per l'abitazione	1.188,51 *	.	.	900,47
<b>Reddito totale</b>	<b>12.311,55</b>	<b>10.924,09</b>	<b>9.704,44</b>	<b>11.219,05</b>

**Tavola 3.7 - Reddito netto medio annuale per percettori di 16 anni o più per ripartizione geografica e per sesso**  
(valori in euro) - Anni 1998-2000

SESSO	Nord	Centro	Mezzogiorno	Totale
ANNO 1998				
Maschi	13.839,00	12.383,15	10.521,77	12.424,95
Femmine	8.747,54	7.916,89	7.292,58	8.180,14
<b>Totale</b>	<b>11.354,19</b>	<b>10.333,23</b>	<b>9.219,78</b>	<b>10.489,75</b>
ANNO 1999				
Maschi	14.234,67	12.785,55	10.631,33	12.749,28
Femmine	8.988,46	8.117,04	7.466,79	8.394,83
<b>Totale</b>	<b>11.692,96</b>	<b>10.679,99</b>	<b>9.335,26</b>	<b>10.768,45</b>
ANNO 2000				
Maschi	14.889,25	13.245,75	11.052,97	13.268,24
Femmine	9.534,90	8.040,18	7.765,11	8.734,77
<b>Totale</b>	<b>12.311,55</b>	<b>10.924,09</b>	<b>9.704,44</b>	<b>11.219,05</b>

**Tavola 3.8 - Reddito netto medio annuale per percettori di 16 anni o più per ripartizione geografica e per classe di età** (valori in euro) - Anni 1998-2000

CLASSI DI ETA'	Nord	Centro	Mezzogiorno	Totale
ANNO 1998				
16-24 anni	6.031,50	5.034,55	4.212,80	5.284,45
25-49 anni	12.649,95	12.255,09	10.061,09	11.757,95
50-64 anni	12.929,21	11.791,74	10.547,56	11.899,35
65 anni o più	9.207,32	7.499,79	7.375,29	8.328,66
<b>Totale</b>	<b>11.354,19</b>	<b>10.333,23</b>	<b>9.219,78</b>	<b>10.489,75</b>
ANNO 1999				
16-24 anni	6.500,71	4.848,10	4.062,50	5.485,08
25-49 anni	13.077,50	12.449,37	10.200,48	12.064,53
50-64 anni	12.889,06	12.093,72	10.695,91	11.992,87
65 anni o più	9.706,83	8.271,86	7.488,02	8.778,79
<b>Totale</b>	<b>11.692,96</b>	<b>10.679,99</b>	<b>9.335,26</b>	<b>10.768,45</b>
ANNO 2000				
16-24 anni	6.490,10	4.508,38	4.796,43	5.595,69
25-49 anni	13.627,21	12.451,68	10.076,39	12.270,03
50-64 anni	13.898,82	12.633,33	11.267,49	12.728,48
65 anni o più	10.250,25	8.897,39	8.330,82	9.421,58
<b>Totale</b>	<b>12.311,55</b>	<b>10.924,09</b>	<b>9.704,44</b>	<b>11.219,05</b>

**Tavola 3.9 - Reddito netto medio annuale per percettori di 16 anni o più per ripartizione geografica e per condizione professionale auto-dichiarata (valori in euro) - Anni 1998-2000**

CONDIZIONI PROFESSIONALI AUTO-DICHIARATE	Nord	Centro	Mezzogiorno	Totale
ANNO 1998				
Dipendente 15 ore settimanali o più	13.129,31	13.293,84	11.953,60	12.802,03
Autonomo 15 ore settimanali o più	16.008,99	12.460,53	10.984,22	13.685,15
In cerca di occupazione	5.103,92	3.558,24 *	3.206,96	3.825,05
Ritirato dal lavoro	9.682,23	8.730,64	8.243,28	9.129,06
Altro	5.306,68	4.577,43	4.393,33	4.800,65
Mancata risposta	-	-	.	.
<b>Totale</b>	<b>11.354,19</b>	<b>10.333,23</b>	<b>9.219,78</b>	<b>10.489,75</b>
ANNO 1999				
Dipendente 15 ore settimanali o più	13.566,73	13.540,19	11.912,36	13.066,00
Autonomo 15 ore settimanali o più	16.182,76	13.066,00	10.875,50	13.836,56
In cerca di occupazione	5.963,70	5.230,29	4.260,67	4.880,84
Ritirato dal lavoro	9.947,46	9.665,25	8.326,71	9.479,46
Altro	5.334,68	4.059,85	4.610,12	4.786,18
Mancata risposta	.	.	.	.
<b>Totale</b>	<b>11.692,96</b>	<b>10.679,99</b>	<b>9.335,26</b>	<b>10.768,45</b>
ANNO 2000				
Dipendente 15 ore settimanali o più	14.200,71	13.400,58	12.045,13	13.376,36
Autonomo 15 ore settimanali o più	16.140,04	13.095,24	11.206,94	13.992,24
In cerca di occupazione	6.118,15	3.320,74 *	3.808,60	4.312,89
Ritirato dal lavoro	10.681,02	10.168,08	9.322,11	10.229,49
Altro	5.562,82	4.863,03	4.855,25	5.132,91
Mancata risposta	-	-	.	.
<b>Totale</b>	<b>12.311,55</b>	<b>10.924,09</b>	<b>9.704,44</b>	<b>11.219,05</b>

## 4. L'Italia e il contesto europeo

- Nell'Unione europea il reddito netto medio annuale per percettore di 16 anni o più rilevato nel 1999 è pari a 13.269 Pps, corrispondenti a 11.739 euro. Nel nostro Paese esso risulta di 12.172 Pps, pari all'92 % di quello medio europeo. Il Lussemburgo presenta il valore massimo con un reddito di 26.302 Pps, seguito dal Belgio con un reddito di 15.843 Pps. Il Portogallo con un reddito medio per percettore pari al 65 % di quello medio europeo, ha il valore più basso.

**Grafico 4.1 - Reddito netto medio annuale per percettore di 16 anni o più nei Paesi dell'Unione europea (Pps) – Anno 1999**

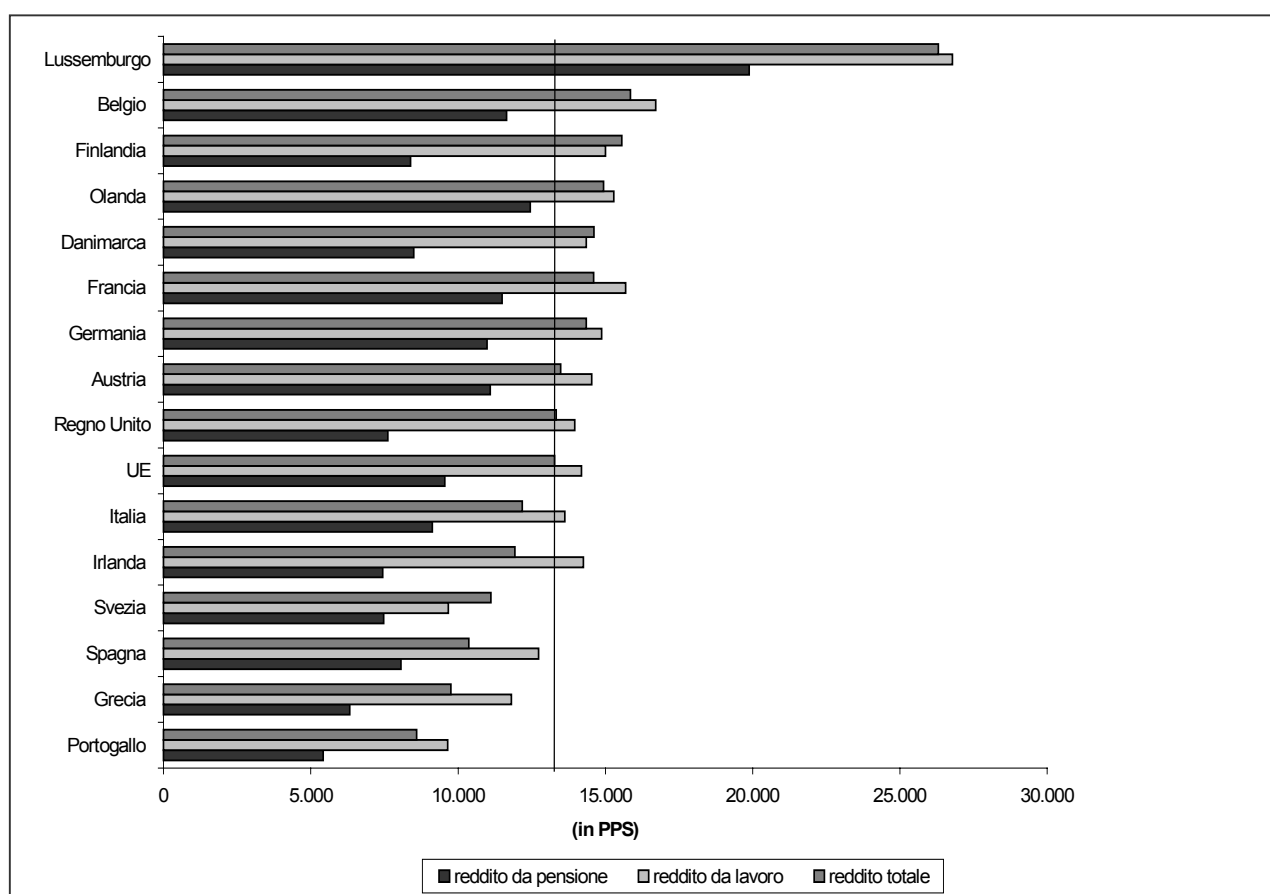

- Il reddito netto annuale da lavoro nell'Unione europea risulta mediamente di 14.194 Pps nel 1999. I valori dei vari Paesi oscillano da un minimo di 9.645 Pps in Portogallo ad un massimo di 26.783 Pps in Lussemburgo. L'Italia presenta un reddito netto da lavoro di 13.628 Pps. L'ammontare medio annuo delle pensioni è 9.539 Pps nell'Unione europea. Il nostro Paese presenta un valore di poco inferiore (9.122 Pps), mentre i Paesi dove le pensioni sono mediamente più elevate rispetto alla generalità dell'Unione europea sono il Lussemburgo, l'Olanda, il Belgio, la Francia, l'Austria e la Germania.
- Per quanto riguarda la distribuzione dei percettori per classi di reddito definite sulla base dei quintili europei del 1994, la quota di percettori europei nella classe di reddito più bassa (fino a 3.250 Pps) è pari a 12,7 % nel 1999, quella nella classe più alta (con oltre 15.733,75 Pps) è pari 29,9 %. Il nostro Paese si caratterizza per una minore frequenza sia nella classe più bassa (9,8 %) sia nella classe più alta (23,9 %), mentre sussiste una maggiore concentrazione di percettori nelle classi intermedie. La Grecia e il Portogallo sono i Paesi con quote maggiori nella classe più bassa, mentre il Lussemburgo, la Finlandia e l'Olanda sono quelli con quote più elevate nella classe più alta.

- In generale in Italia si rileva una mobilità tra le classi di reddito superiore alla media europea nelle classi più estreme: se nell'Unione europea i percettori che nel 1994 si trovavano nella classe di reddito più bassa, a distanza di cinque anni sono in questa situazione nel 28,3 % dei casi, in Italia ciò accade solo per il 18 %. La tendenza a permanere nelle classi di reddito più elevate è maggiore rispetto a quelle più basse: tra gli italiani della classe di reddito più elevata del 1994, 70 individui su 100 percepiscono dopo cinque anni un reddito che si colloca nella stessa classe, mentre ciò avviene per 81 europei su 100. Minore mobilità tra i livelli di reddito rispetto al resto dell'Unione europea si riscontra invece nelle classi intermedie di reddito: 51 italiani su 100 con un reddito nel 1994 compreso tra da 10.718 a 15.734 Pps sono nella stessa classe dopo cinque anni a fronte di 44 europei su 100.

**Grafico 4.2 - Percettori di 16 anni o più per classe di reddito netto annuale individuale, Italia e Unione europea Anno 1999 (per 100 percettori di 16 anni o più)**

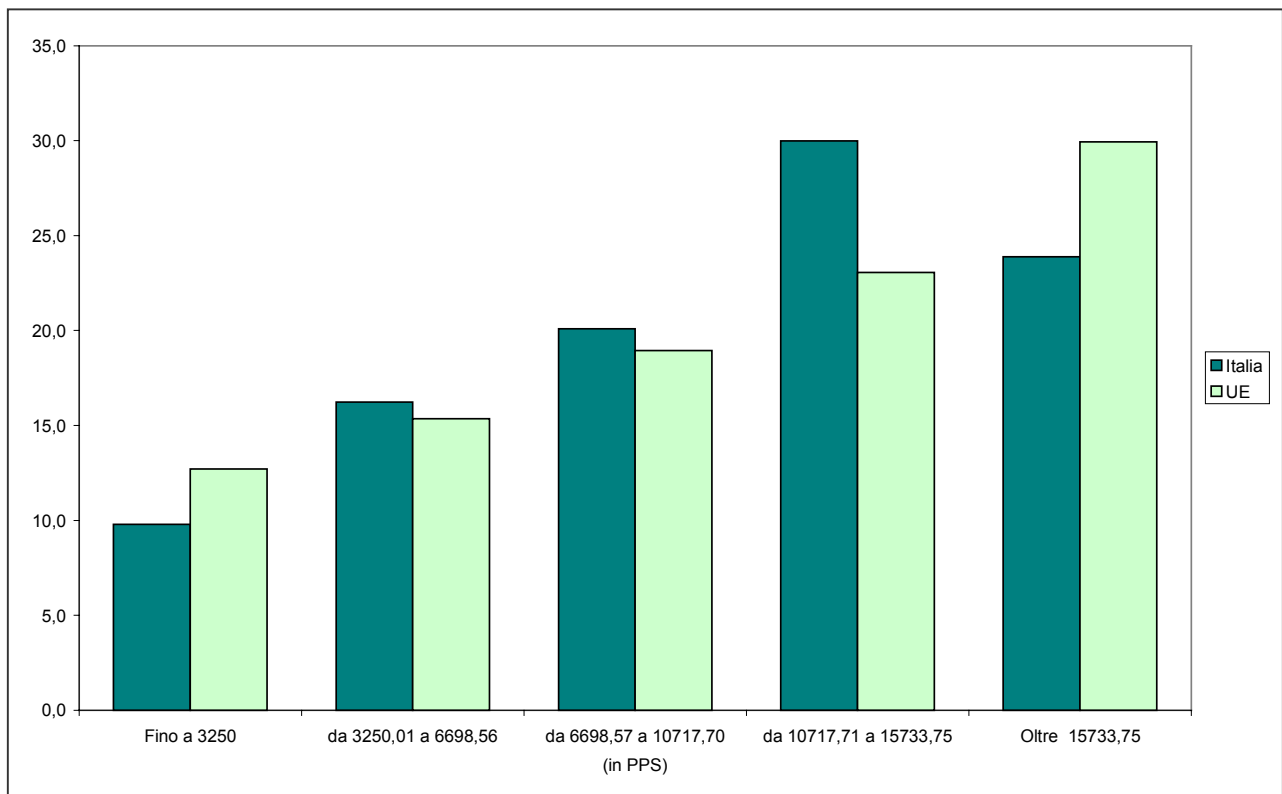

- Nel 1999, nell'Unione europea il 51,1 % dei percettori di 16 anni o più ha come fonte prevalente di reddito i salari e gli stipendi, mentre il 6,9 % vive prevalentemente con reddito da lavoro autonomo. Tra i Paesi in cui quest'ultima percentuale è più elevata vi sono l'Italia (12,2 %) e la Grecia (18,2 %).
- In genere si nota una maggiore mobilità degli individui italiani tra le fonti prevalenti di reddito rispetto agli europei, fatta eccezione per chi parte da una fonte di reddito da lavoro autonomo che in alcuni casi ha una maggiore propensione a rimanere con la stessa fonte. In Italia, tuttavia, chi parte da una situazione in cui non ha nessuna fonte di reddito ha più probabilità di rimanere in tale situazione rispetto alla media europea.
- Nel 1999 il 54,9 % degli individui europei di 16 anni o più percepisce redditi da lavoro, il 42,1 % redditi privati non da lavoro (redditi da investimenti finanziari, da immobili di proprietà e trasferimenti privati) e il 48,7 % trasferimenti sociali. In Italia gli individui che percepiscono trasferimenti sociali rappresentano il 33,3 % degli individui con almeno 16 anni, ma, rispetto all'Unione europea, risulta superiore la percentuale dei percettori di pensioni (il 26,4 % contro una media europea di 25,3 %). I Paesi con la più alta quota di beneficiari di trasferimenti sociali sono la Finlandia e la Svezia (71,2 %), dove risulta forte la componente

degli assegni sociali diversi dalle pensioni (55,4 % in Finlandia e 52,2 % in Svezia). L'Italia si contraddistingue per le più basse percentuali d'Europa di percettori di sussidi di disoccupazione (1,8 % contro una media di 5,4 %).

**Grafico 4.3 – Individui di 16 anni o più per tipologia di trasferimenti sociali percepiti nei Paesi dell'Unione europea – Anno 1999 (per 100 individui di 16 anni o più)**

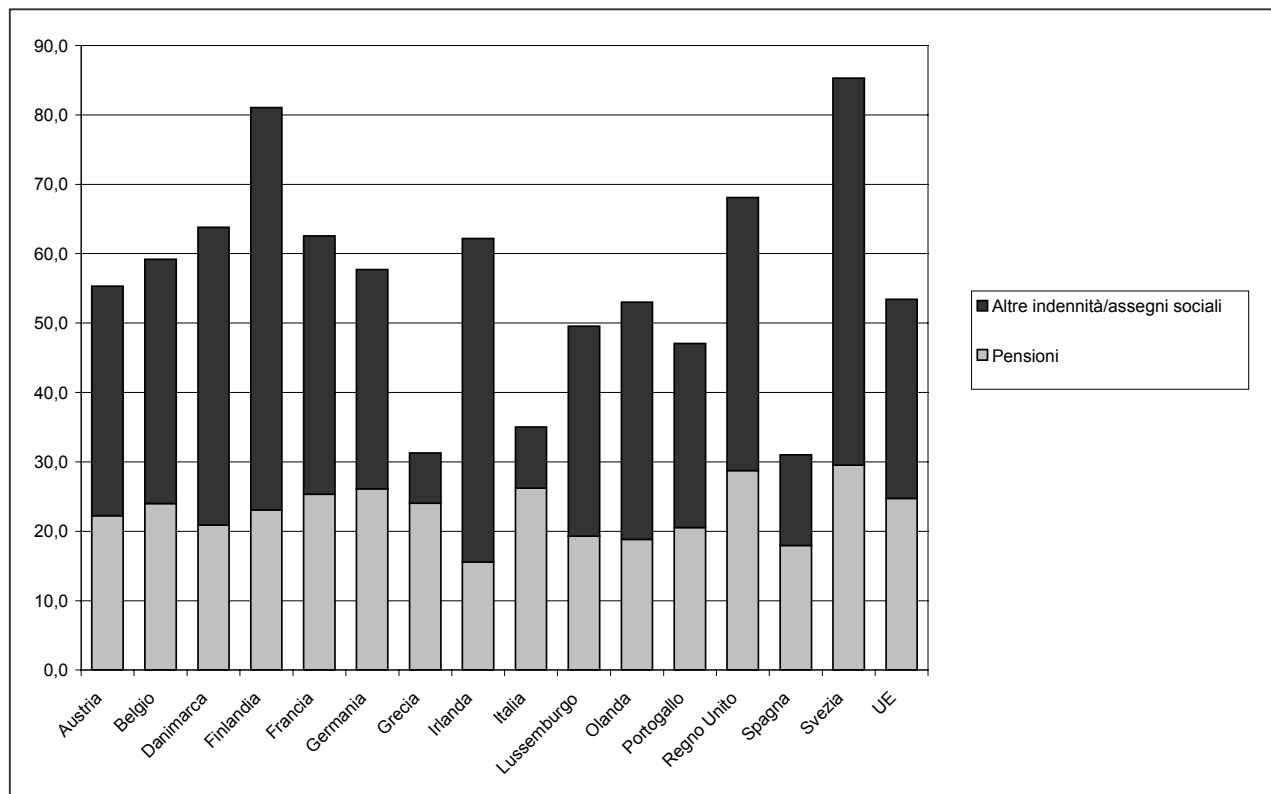

**Tavola 4.1 - Individui di 16 anni o più nei Paesi dell'Unione europea per fonte di reddito individuale percepito  
- Anni 1998-1999 (valori in migliaia)**

FONTE DI REDDITO INDIVIDUALE	Austria	Belgio	Danimarca	Finlandia	Francia	Germania	Grecia	Irlanda
ANNO 1998								
<b>Reddito da lavoro</b>	<b>3.708</b>	<b>4.320</b>	<b>3.081</b>	<b>2.832</b>	<b>26.768</b>	<b>37.568</b>	<b>3.837</b>	<b>1.647</b>
<b>Redditi privati non da lavoro</b>	<b>3.571</b>	<b>2.355</b>	<b>1.607</b>	<b>1.584</b>	<b>22.700</b>	<b>35.845</b>	<b>1.951</b>	<b>758</b>
<b>Trasferimenti sociali</b>	<b>3.286</b>	<b>4.588</b>	<b>2.418</b>	<b>2.989</b>	<b>26.661</b>	<b>36.966</b>	<b>2.544</b>	<b>1.558</b>
Pensioni	1.438	1.952	898	941	11.684	17.785	2.060	440
Altre indennità/assegni sociali	2.135	2.864	1.842	2.363	17.169	21.498	623	1.320
Sussidi di disoccupazione	350	808	408	810	3.272	5.747	130	328
Assegni familiari	1.359	1.710	739	764	5.969	13.120	206	581
Pensioni di invalidità	250	550	284	599	2.891	1.850	153	147
Borse di studio	57	232	314	384	854	601	.	46
Altri benefici	41 *	80	56	80	386	-	33 *	95
Sussidi sociali	59 *	58	139	434	1.095	2.072	116	559
Contributi per l'abitazione	358	88	501	645	8.494	2.889	30 *	17 *
ANNO 1999								
<b>Reddito da lavoro</b>	<b>3.756</b>	<b>4.398</b>	<b>3.099</b>	<b>2.878</b>	<b>26.370</b>	<b>38.544</b>	<b>3.729</b>	<b>1.727</b>
<b>Redditi privati non da lavoro</b>	<b>3.624</b>	<b>2.437</b>	<b>1.563</b>	<b>1.622</b>	<b>22.429</b>	<b>35.376</b>	<b>1.827</b>	<b>722</b>
<b>Trasferimenti sociali</b>	<b>3.287</b>	<b>4.588</b>	<b>2.389</b>	<b>2.915</b>	<b>25.765</b>	<b>37.257</b>	<b>2.705</b>	<b>1.570</b>
Pensioni	1.429	1.946	935	936	11.591	18.299	2.156	448
Altre indennità/assegni sociali	2.149	2.845	1.786	2.269	16.316	21.443	687	1.330
Sussidi di disoccupazione	349	761	380	748	3.322	5.636	163	284
Assegni familiari	1.354	1.710	730	750	6.090	13.333	225	610
Pensioni di invalidità	271	590	241	572	2.860	1.818	135	135
Borse di studio	58	215	317	361	889	609	.	75
Altri benefici	43 *	101	49	55	275	-	46	75
Sussidi sociali	48 *	60 *	126	325	1.205	1.844	123	550
Contributi per l'abitazione	402	64 *	471	658	7.260	2.690	44 *	27 *
ANNO 1998								
<b>Reddito da lavoro</b>	<b>20.964</b>	<b>182</b>	<b>7.623</b>	<b>4.473</b>	<b>29.573</b>	<b>13.868</b>	<b>4.840</b>	<b>165.284</b>
<b>Redditi privati non da lavoro</b>	<b>7.493</b>	<b>94</b>	<b>4.258</b>	<b>755</b>	<b>28.111</b>	<b>12.332</b>	<b>4.190</b>	<b>127.603</b>
<b>Trasferimenti sociali</b>	<b>15.820</b>	<b>159</b>	<b>6.212</b>	<b>3.662</b>	<b>26.425</b>	<b>9.890</b>	<b>4.851</b>	<b>148.027</b>
Pensioni	12.540	65	2.330	1.656	13.307	5.838	2.023	74.955
Altre indennità/assegni sociali	4.223	102	4.228	2.142	18.186	4.232	3.817	86.746
Sussidi di disoccupazione	866	5	473	176	1.091	1.779	904	17.147
Assegni familiari	1.106	75	2.090	1.438	8.200	411	1.421	39.188
Pensioni di invalidità	1.805	20	774	412	4.735	1.463	626	16.560
Borse di studio	155	4	519	70	1.208	76 *	1.165	5.689
Altri benefici	59 *	.	-	53	6.261	401	59	7.604
Sussidi sociali	195	8	517	127	-	146	324	5.850
Contributi per l'abitazione	237	-	546	.	5.727	168	1.256	20.963
ANNO 1999								
<b>Reddito da lavoro</b>	<b>21.508</b>	<b>185</b>	<b>7.755</b>	<b>4.527</b>	<b>29.691</b>	<b>14.230</b>	<b>4.916</b>	<b>167.315</b>
<b>Redditi privati non da lavoro</b>	<b>7.748</b>	<b>94</b>	<b>4.111</b>	<b>736</b>	<b>22.755</b>	<b>19.174</b>	<b>4.237</b>	<b>128.455</b>
<b>Trasferimenti sociali</b>	<b>16.277</b>	<b>159</b>	<b>6.166</b>	<b>3.831</b>	<b>26.924</b>	<b>9.658</b>	<b>4.871</b>	<b>148.362</b>
Pensioni	12.908	67	2.331	1.733	14.044	6.178	1.984	76.985
Altre indennità/assegni sociali	4.388	101	4.176	2.260	18.445	3.651	3.574	85.418
Sussidi di disoccupazione	865	3	408	263	1.056	1.459	854	16.552
Assegni familiari	1.381	74	2.170	1.464	8.375	318	1.486	40.069
Pensioni di invalidità	1.878	19	799	426	4.614	1.304	765	16.427
Borse di studio	97 *	5	483	38 *	1.157	.	1.146	5.495
Altri benefici	.	.	-	54	6.863	372	53	7.999
Sussidi sociali	303	8	482	216	-	157	290	5.735
Contributi per l'abitazione	111	-	572	57	5.662	197	851	19.067



**Tavola 4.1 segue - Individui di 16 anni o più nei Paesi dell'Unione europea per fonte di reddito individuale percepito - Anni 1998-1999 (per 100 individui di 16 anni o più) (a)**

FONTI DI REDDITO INDIVIDUALE	Austria	Belgio	Danimarca	Finlandia	Francia	Germania	Grecia	Irlanda
ANNO 1998								
<b>Reddito da lavoro</b>	<b>57,4</b>	<b>53,1</b>	<b>71,8</b>	<b>69,5</b>	<b>58,1</b>	<b>55,2</b>	<b>44,8</b>	<b>58,2</b>
<b>Redditi privati non da lavoro</b>	<b>55,3</b>	<b>28,9</b>	<b>37,4</b>	<b>38,9</b>	<b>49,2</b>	<b>52,7</b>	<b>22,8</b>	<b>26,8</b>
<b>Trasferimenti sociali</b>	<b>50,9</b>	<b>56,4</b>	<b>56,3</b>	<b>73,3</b>	<b>57,8</b>	<b>54,3</b>	<b>29,7</b>	<b>55,1</b>
Pensioni	22,3	24,0	20,9	23,1	25,3	26,1	24,0	15,5
Altre indennità/assegni sociali	33,1	35,2	42,9	58,0	37,2	31,6	7,3	46,6
Sussidi di disoccupazione	5,4	9,9	9,5	19,9	7,1	8,4	1,5	11,6
Assegni familiari	21,0	21,0	17,2	18,7	12,9	19,3	2,4	20,5
Pensioni di invalidità	3,9	6,8	6,6	14,7	6,3	2,7	1,8	5,2
Borse di studio	0,9	2,9	7,3	9,4	1,9	0,9	.	1,6
Altri benefici	0,6 *	1,0	1,3	2,0	0,8	-	0,4 *	3,4
Sussidi sociali	0,9 *	0,7	3,2	10,7	2,4	3,0	1,4	19,8
Contributi per l'abitazione	5,5	1,1	11,7	15,8	18,4	4,2	0,4 *	0,6 *
ANNO 1999								
<b>Reddito da lavoro</b>	<b>57,9</b>	<b>53,1</b>	<b>72,2</b>	<b>70,3</b>	<b>57,2</b>	<b>56,5</b>	<b>43,1</b>	<b>59,9</b>
<b>Redditi privati non da lavoro</b>	<b>55,9</b>	<b>29,4</b>	<b>36,4</b>	<b>39,6</b>	<b>48,7</b>	<b>51,8</b>	<b>21,1</b>	<b>25,0</b>
<b>Trasferimenti sociali</b>	<b>50,7</b>	<b>55,4</b>	<b>55,6</b>	<b>71,2</b>	<b>55,9</b>	<b>54,6</b>	<b>31,3</b>	<b>54,5</b>
Pensioni	22,0	23,5	21,8	22,9	25,1	26,8	24,9	15,5
Altre indennità/assegni sociali	33,1	34,3	41,6	55,4	35,4	31,4	7,9	46,1
Sussidi di disoccupazione	5,4	9,2	8,8	18,3	7,2	8,3	1,9	9,9
Assegni familiari	20,9	20,6	17,0	18,3	13,2	19,5	2,6	21,2
Pensioni di invalidità	4,2	7,1	5,6	14,0	6,2	2,7	1,6	4,7
Borse di studio	0,9	2,6	7,4	8,8	1,9	0,9	.	2,6
Altri benefici	0,7 *	1,2	1,1	1,3	0,6	-	0,5	2,6
Sussidi sociali	0,7 *	0,7 *	2,9	7,9	2,6	2,7	1,4	19,1
Contributi per l'abitazione	6,2	0,8 *	11,0	16,1	15,8	3,9	0,5 *	0,9 *
ANNO 1998								
<b>Reddito da lavoro</b>	<b>43,8</b>	<b>54,0</b>	<b>61,6</b>	<b>55,4</b>	<b>63,9</b>	<b>42,7</b>	<b>70,7</b>	<b>54,6</b>
<b>Redditi privati non da lavoro</b>	<b>15,7</b>	<b>27,9</b>	<b>34,4</b>	<b>9,4</b>	<b>60,8</b>	<b>37,9</b>	<b>61,2</b>	<b>42,1</b>
<b>Trasferimenti sociali</b>	<b>33,1</b>	<b>47,2</b>	<b>50,2</b>	<b>45,4</b>	<b>57,1</b>	<b>30,4</b>	<b>70,9</b>	<b>48,9</b>
Pensioni	26,2	19,3	18,8	20,5	28,8	18,0	29,6	24,8
Altre indennità/assegni sociali	8,8	30,3	34,2	26,5	39,3	13,0	55,8	28,7
Sussidi di disoccupazione	1,8	1,5	3,8	2,2	2,4	5,5	13,2	5,7
Assegni familiari	2,3	22,3	16,9	17,8	17,7	1,3	20,8	12,9
Pensioni di invalidità	3,8	5,9	6,3	5,1	10,2	4,5	9,1	5,5
Borse di studio	0,3	1,2	4,2	0,9	2,6	0,2 *	17,0	1,9
Altri benefici	0,1 *	.	-	0,7	13,5	1,2	0,9	2,5
Sussidi sociali	0,4	2,4	4,2	1,6	-	0,4	4,7	1,9
Contributi per l'abitazione	0,5	-	4,4	.	12,4	0,5	18,3	6,9
ANNO 1999								
<b>Reddito da lavoro</b>	<b>44,0</b>	<b>54,4</b>	<b>62,3</b>	<b>55,9</b>	<b>63,8</b>	<b>43,6</b>	<b>71,9</b>	<b>54,9</b>
<b>Redditi privati non da lavoro</b>	<b>15,9</b>	<b>27,6</b>	<b>33,0</b>	<b>9,1</b>	<b>48,9</b>	<b>58,7</b>	<b>61,9</b>	<b>42,1</b>
<b>Trasferimenti sociali</b>	<b>33,3</b>	<b>46,8</b>	<b>49,5</b>	<b>47,3</b>	<b>57,9</b>	<b>29,6</b>	<b>71,2</b>	<b>48,7</b>
Pensioni	26,4	19,7	18,7	21,4	30,2	18,9	29,0	25,3
Altre indennità/assegni sociali	9,0	29,7	33,6	27,9	39,7	11,2	52,2	28,0
Sussidi di disoccupazione	1,8	0,9	3,3	3,2	2,3	4,5	12,5	5,4
Assegni familiari	2,8	21,8	17,4	18,1	18,0	1,0	21,7	13,1
Pensioni di invalidità	3,8	5,6	6,4	5,3	9,9	4,0	11,2	5,4
Borse di studio	0,2 *	1,5	3,9	0,5 *	2,5	.	16,8	1,8
Altri benefici	.	.	-	0,7	14,8	1,1	0,8	2,6
Sussidi sociali	0,6	2,4	3,9	2,7	-	0,5	4,2	1,9
Contributi per l'abitazione	0,2	-	4,6	0,7	12,2	0,6	12,4	6,3

(a) I totali di colonna per ogni paese sono superiori a 100 perché ogni individuo può avere più fonti di reddito

**Tavola 4.2 - Percettori di 16 anni o più nei Paesi dell'Unione europea per fonte prevalente di reddito individuale  
- Anni 1998-1999 (valori in migliaia)**

FONTI PREVALENTI DI REDDITO	Austria	Belgio	Danimarca	Finlandia	Francia	Germania	Grecia	Irlanda
ANNO 1998								
Salari e stipendi	3.176	3.651	2.594	2.080	22.760	32.107	2.447	1.263
Redditi da lavoro autonomo	262	266	143	209	2.212	3.508	1.243	209
Pensioni	1.328	1.788	802	737	10.960	16.346	1.931	402
Altra fonte	1.210	1.651	697	1.004	7.019	9.937	937	755
<b>Totale</b>	<b>5.975</b>	<b>7.356</b>	<b>4.236</b>	<b>4.030</b>	<b>42.951</b>	<b>61.898</b>	<b>6.559</b>	<b>2.629</b>
ANNO 1999								
Salari e stipendi	3.213	3.751	2.650	2.165	22.705	32.587	2.400	1.372
Redditi da lavoro autonomo	312	250	137	209	2.174	3.384	1.186	208
Pensioni	1.337	1.794	836	760	10.881	16.888	2.025	410
Altra fonte	1.142	1.610	617	922	6.936	9.347	922	693
<b>Totale</b>	<b>6.003</b>	<b>7.406</b>	<b>4.239</b>	<b>4.057</b>	<b>42.696</b>	<b>62.206</b>	<b>6.533</b>	<b>2.684</b>
ANNO 1998								
Salari e stipendi	15.980	165	6.746	3.593	24.164	11.011	3.670	135.406
Redditi da lavoro autonomo	4.338	9	302	663	2.794	2.146	150	18.456
Pensioni	11.670	61	2.163	1.530	10.508	5.599	1.672	67.494
Altra fonte	3.605	39	2.106	801	8.292	5.354	1.257	44.666
<b>Totale</b>	<b>35.593</b>	<b>275</b>	<b>11.317</b>	<b>6.588</b>	<b>45.758</b>	<b>24.110</b>	<b>6.748</b>	<b>266.022</b>
ANNO 1999								
Salari e stipendi	16.312	168	6.918	3.655	23.939	11.357	3.738	136.927
Redditi da lavoro autonomo	4.454	9	328	627	2.784	2.286	166	18.515
Pensioni	12.081	62	2.161	1.580	11.245	5.930	1.678	69.667
Altra fonte	3.607	39	1.949	871	7.871	5.104	1.173	42.803
<b>Totale</b>	<b>36.453</b>	<b>277</b>	<b>11.355</b>	<b>6.733</b>	<b>45.839</b>	<b>24.677</b>	<b>6.754</b>	<b>267.912</b>

**Tavola 4.2 segue - Percettori di 16 anni o più nei Paesi dell'Unione europea per fonte prevalente di reddito individuale - Anni 1998-1999 (per 100 percettori di 16 anni o più)**

FONTI PREVALENTI DI REDDITO	Austria	Belgio	Danimarca	Finlandia	Francia	Germania	Grecia	Irlanda
ANNO 1998								
Salari e stipendi	53,2	49,6	61,2	51,6	53,0	51,9	37,3	48,0
Redditi da lavoro autonomo	4,4	3,6	3,3	5,2	4,8	5,7	14,5	7,9
Pensioni	22,2	24,3	18,7	18,3	23,8	26,4	22,5	15,3
Altra fonte	20,3	22,4	16,2	24,9	15,2	16,1	10,9	28,7
<b>Totale</b>	<b>100,0</b>	<b>100,0</b>	<b>100,0</b>	<b>100,0</b>	<b>100,0</b>	<b>100,0</b>	<b>100,0</b>	<b>100,0</b>
ANNO 1999								
Salari e stipendi	53,5	50,6	62,5	53,4	53,2	52,4	36,7	51,1
Redditi da lavoro autonomo	5,2	3,4	3,2	5,2	5,1	5,4	18,2	7,7
Pensioni	22,3	24,2	19,7	18,7	25,5	27,1	31,0	15,3
Altra fonte	19,0	21,7	14,6	22,7	16,2	15,0	14,1	25,8
<b>Totale</b>	<b>100,0</b>	<b>100,0</b>	<b>100,0</b>	<b>100,0</b>	<b>100,0</b>	<b>100,0</b>	<b>100,0</b>	<b>100,0</b>
ANNO 1998								
Salari e stipendi	44,9	60,0	59,6	54,5	52,8	45,7	54,4	50,9
Redditi da lavoro autonomo	12,2	3,3	2,7	10,1	6,1	8,9	2,2	6,9
Pensioni	32,8	22,2	19,1	23,2	23,0	23,2	24,8	25,4
Altra fonte	10,1	14,2	18,6	12,2	18,1	22,2	18,6	16,8
<b>Totale</b>	<b>100,0</b>	<b>100,0</b>	<b>100,0</b>	<b>100,0</b>	<b>100,0</b>	<b>100,0</b>	<b>100,0</b>	<b>100,0</b>
ANNO 1999								
Salari e stipendi	44,7	60,6	60,9	54,3	52,2	46,0	55,3	51,1
Redditi da lavoro autonomo	12,2	3,2	2,9	9,3	6,1	9,3	2,5	6,9
Pensioni	33,1	22,4	19,0	23,5	24,5	24,0	24,8	26,0
Altra fonte	9,9	14,1	17,2	12,9	17,2	20,7	17,4	16,0
<b>Totale</b>	<b>100,0</b>	<b>100,0</b>	<b>100,0</b>	<b>100,0</b>	<b>100,0</b>	<b>100,0</b>	<b>100,0</b>	<b>100,0</b>

**Tavola 4.3 -Transizioni e permanenze degli individui di 16 anni o più tra le fonti prevalenti di reddito individuale, in Unione europea e Italia - Anni 1994-1999 (valori in migliaia)**

FONTI PREVALENTI DI REDDITO 1994 (a)	Fonte prevalente di reddito					Totale
	Salari e stipendi	Redditi da lavoro autonomo	Pensioni	Altra fonte	Nessuna fonte	
<b>UNIONE EUROPEA</b>						
ANNO 1995						
Salari e stipendi	103.275	1.420	1.697	6.458	2.119	114.969
Redditi da lavoro autonomo	1.517	12.536	515	805	805	16.177
Pensioni	267	224	51.799	1.715	472	54.477
Altra fonte	7.055	1.364	3.658	28.173	8.221	48.471
Nessuna fonte	3.381	1.127	1.249	3.807	22.294	31.858
<b>Totale</b>	<b>115.495</b>	<b>16.670</b>	<b>58.919</b>	<b>40.957</b>	<b>33.911</b>	<b>265.952</b>
ANNO 1996						
Salari e stipendi	98.572	2.191	3.605	8.067	2.553	114.988
Redditi da lavoro autonomo	1.689	12.025	694	1.004	833	16.246
Pensioni	284	153	49.294	1.758	460	51.950
Altra fonte	10.054	1.424	5.520	22.983	7.534	47.515
Nessuna fonte	4.727	1.214	1.700	4.138	19.903	31.682
<b>Totale</b>	<b>115.327</b>	<b>17.007</b>	<b>60.813</b>	<b>37.951</b>	<b>31.283</b>	<b>262.381</b>
ANNO 1997						
Salari e stipendi	95.521	2.724	5.180	8.997	2.659	115.082
Redditi da lavoro autonomo	1.842	11.444	947	1.038	817	16.087
Pensioni	318	158	47.092	1.787	378	49.733
Altra fonte	11.026	1.555	6.403	21.194	7.002	47.179
Nessuna fonte	5.501	1.303	2.061	4.545	18.038	31.449
<b>Totale</b>	<b>114.208</b>	<b>17.184</b>	<b>61.682</b>	<b>37.561</b>	<b>28.894</b>	<b>259.530</b>
ANNO 1998						
Salari e stipendi	92.669	3.051	7.032	9.471	2.508	114.731
Redditi da lavoro autonomo	2.041	10.910	1.269	1.075	752	16.048
Pensioni	261	140	44.779	1.578	276	47.034
Altra fonte	12.566	1.623	7.104	18.897	6.542	46.732
Nessuna fonte	6.386	1.524	2.416	4.312	16.627	31.265
<b>Totale</b>	<b>113.923</b>	<b>17.248</b>	<b>62.601</b>	<b>35.332</b>	<b>26.707</b>	<b>255.810</b>
ANNO 1999						
Salari e stipendi	89.435	3.599	8.858	9.257	2.523	113.672
Redditi da lavoro autonomo	2.323	10.339	1.587	1.030	706	15.985
Pensioni	267	117	43.238	1.349	156	45.127
Altra fonte	13.327	1.623	7.985	17.047	6.497	46.479
Nessuna fonte	7.372	1.519	2.761	4.444	15.295	31.391
<b>Totale</b>	<b>112.724</b>	<b>17.197</b>	<b>64.429</b>	<b>33.127</b>	<b>25.177</b>	<b>252.654</b>

Nota : Si veda avvertenza per le tavole longitudinali a pag 9-10

(a) Il Lussemburgo è escluso dalle elaborazioni con anno di inizio 1994

**Tavola 4.3 segue - Transizioni e permanenze degli individui di 16 anni o più tra le fonti prevalenti di reddito individuale, in Unione europea e Italia - Anni 1994-1999 (valori in migliaia)**

FONTI PREVALENTI DI REDDITO 1994 (a)	Fonte prevalente di reddito					Totale
	Salari e stipendi	Redditi da lavoro autonomo	Pensioni	Altra fonte	Nessuna fonte	
<b>ITALIA</b>						
ANNO 1995						
Salari e stipendi	13.355	276	411	316	682	15.040
Redditi da lavoro autonomo	345	2.947	169	131	400	3.990
Pensioni	49	73 *	8.676	299	165	9.263
Altra fonte	373	228	558	1.918	973	4.050
Nessuna fonte	1.168	430	687	918	9.595	12.797
<b>Totale</b>	<b>15.290</b>	<b>3.953</b>	<b>10.501</b>	<b>3.582</b>	<b>11.815</b>	<b>45.140</b>
ANNO 1996						
Salari e stipendi	12.702	432	780	380	762	15.057
Redditi da lavoro autonomo	347	2.809	237	212	380	3.986
Pensioni	42 *	65 *	8.518	297	147	9.069
Altra fonte	524	233	649	1.578	973	3.957
Nessuna fonte	1.533	556	813	1.215	8.466	12.584
<b>Totale</b>	<b>15.149</b>	<b>4.096</b>	<b>10.997</b>	<b>3.682</b>	<b>10.729</b>	<b>44.653</b>
ANNO 1997						
Salari e stipendi	12.641	570	988	345	778	15.321
Redditi da lavoro autonomo	345	2.675	362	247	348	3.978
Pensioni	.	77 *	8.235	267	177	8.782
Altra fonte	565	271	824	1.326	939	3.925
Nessuna fonte	1.883	606	878	1.140	8.017	12.524
<b>Totale</b>	<b>15.460</b>	<b>4.198</b>	<b>11.287</b>	<b>3.325</b>	<b>10.260</b>	<b>44.529</b>
ANNO 1998						
Salari e stipendi	11.916	617	1.271	379	777	14.959
Redditi da lavoro autonomo	397	2.583	386	195	365	3.925
Pensioni	.	63 *	7.749	250	87 *	8.175
Altra fonte	566	240	907	1.206	878	3.796
Nessuna fonte	2.159	710	1.015	1.110	7.517	12.511
<b>Totale</b>	<b>15.064</b>	<b>4.212</b>	<b>11.327</b>	<b>3.139</b>	<b>9.624</b>	<b>43.367</b>
ANNO 1999						
Salari e stipendi	11.569	658	1.617	472	821	15.136
Redditi da lavoro autonomo	411	2.527	467	170	359	3.934
Pensioni	.	50 *	7.637	251	60 *	8.027
Altra fonte	595	305	947	1.081	819	3.747
Nessuna fonte	2.497	783	1.081	1.076	7.171	12.608
<b>Totale</b>	<b>15.101</b>	<b>4.323</b>	<b>11.749</b>	<b>3.050</b>	<b>9.229</b>	<b>43.452</b>

**Tavola 4.3 segue - Transizioni e permanenze degli individui di 16 anni o più tra le fonti prevalenti di reddito individuale, in Unione europea e Italia - Anni 1994-1999 (valori in migliaia)**

FONTI PREVALENTI DI REDDITO 1995	Fonte prevalente di reddito					Totale
	Salari e stipendi	Redditi da lavoro autonomo	Pensioni	Altra fonte	Nessuna fonte	
<b>UNIONE EUROPEA</b>						
ANNO 1996						
Salari e stipendi	109.909	1.820	1.940	5.934	2.188	121.790
Redditi da lavoro autonomo	1.363	13.762	350	881	736	17.093
Pensioni	230	149	55.389	1.672	372	57.812
Altra fonte	6.745	894	3.526	28.317	3.633	43.114
Nessuna fonte	4.021	795	1.108	4.047	27.493	37.465
<b>Totale</b>	<b>122.267</b>	<b>17.420</b>	<b>62.314</b>	<b>40.851</b>	<b>34.422</b>	<b>277.274</b>
ANNO 1997						
Salari e stipendi	105.144	2.482	3.597	8.069	2.628	121.920
Redditi da lavoro autonomo	1.527	12.815	638	1.070	804	16.854
Pensioni	310	125	52.739	1.858	396	55.427
Altra fonte	8.660	1.136	4.425	24.447	4.018	42.686
Nessuna fonte	5.830	1.030	1.771	4.983	23.755	37.369
<b>Totale</b>	<b>121.471</b>	<b>17.588</b>	<b>63.170</b>	<b>40.426</b>	<b>31.602</b>	<b>274.257</b>
ANNO 1998						
Salari e stipendi	101.551	2.939	5.312	9.110	2.488	121.399
Redditi da lavoro autonomo	2.001	12.099	1.005	1.099	689	16.892
Pensioni	284	110	50.332	1.726	260	52.710
Altra fonte	10.361	1.259	5.223	21.202	3.792	41.837
Nessuna fonte	6.930	1.241	2.289	5.003	21.803	37.266
<b>Totale</b>	<b>121.127</b>	<b>17.647</b>	<b>64.160</b>	<b>38.140</b>	<b>29.032</b>	<b>270.106</b>
ANNO 1999						
Salari e stipendi	97.806	3.446	7.017	9.250	2.656	120.175
Redditi da lavoro autonomo	2.284	11.333	1.295	1.120	703	16.735
Pensioni	241	110	48.416	1.549	201	50.517
Altra fonte	11.471	1.348	6.381	18.456	4.090	41.746
Nessuna fonte	8.288	1.386	2.875	5.230	19.727	37.505
<b>Totale</b>	<b>120.091</b>	<b>17.623</b>	<b>65.984</b>	<b>35.605</b>	<b>27.376</b>	<b>266.678</b>

**Tavola 4.3 segue - Transizioni e permanenze degli individui di 16 anni o più tra le fonti prevalenti di reddito individuale, in Unione europea e Italia - Anni 1994-1999 (valori in migliaia)**

FONTI PREVALENTI DI REDDITO 1995	Fonte prevalente di reddito					Totale
	Salari e stipendi	Redditi da lavoro autonomo	Pensioni	Altra fonte	Nessuna fonte	
<b>ITALIA</b>						
ANNO 1996						
Salari e stipendi	13.746	324	381	321	712	15.484
Redditi da lavoro autonomo	261	3.228	98	171	251	4.008
Pensioni	51 *	50 *	9.976	312	136	10.525
Altra fonte	371	170	374	1.927	746	3.588
Nessuna fonte	1.006	380	259	1.043	9.565	12.252
<b>Totale</b>	<b>15.434</b>	<b>4.153</b>	<b>11.087</b>	<b>3.774</b>	<b>11.409</b>	<b>45.857</b>
ANNO 1997						
Salari e stipendi	13.545	458	602	344	782	15.731
Redditi da lavoro autonomo	252	3.045	216	246	257	4.016
Pensioni	42 *	54 *	9.524	281	217	10.118
Altra fonte	453	213	584	1.501	853	3.603
Nessuna fonte	1.444	491	379	1.109	8.756	12.180
<b>Totale</b>	<b>15.737</b>	<b>4.261</b>	<b>11.305</b>	<b>3.481</b>	<b>10.865</b>	<b>45.649</b>
ANNO 1998						
Salari e stipendi	12.719	557	878	399	782	15.335
Redditi da lavoro autonomo	333	2.871	271	145	254	3.875
Pensioni	.	60 *	9.116	295	77 *	9.588
Altra fonte	462	183	693	1.346	745	3.430
Nessuna fonte	1.750	598	503	1.076	8.322	12.249
<b>Totale</b>	<b>15.304</b>	<b>4.269</b>	<b>11.462</b>	<b>3.261</b>	<b>10.180</b>	<b>44.477</b>
ANNO 1999						
Salari e stipendi	12.274	643	1.228	487	903	15.535
Redditi da lavoro autonomo	325	2.774	330	161	259	3.848
Pensioni	.	37 *	8.932	321	71 *	9.387
Altra fonte	487	235	738	1.239	684	3.382
Nessuna fonte	2.237	707	654	996	7.755	12.348
<b>Totale</b>	<b>15.348</b>	<b>4.396</b>	<b>11.881</b>	<b>3.204</b>	<b>9.671</b>	<b>44.501</b>

**Tavola 4.3 segue - Transizioni e permanenze degli individui di 16 anni o più tra le fonti prevalenti di reddito individuale, in Unione europea e Italia - Anni 1994-1999 (valori in migliaia)**

FONTI PREVALENTI DI REDDITO 1996	Fonte prevalente di reddito					Totale
	Salari e stipendi	Redditi da lavoro autonomo	Pensioni	Altra fonte	Nessuna fonte	
<b>UNIONE EUROPEA</b>						
ANNO 1997						
Salari e stipendi	113.424	1.745	1.736	6.401	2.162	125.468
Redditi da lavoro autonomo	1.440	14.013	441	896	747	17.537
Pensioni	259	173	58.366	1.845	393	61.036
Altra fonte	6.210	990	2.789	29.330	3.869	43.188
Nessuna fonte	4.043	918	1.007	4.395	26.584	36.947
<b>Totale</b>	<b>125.377</b>	<b>17.838</b>	<b>64.339</b>	<b>42.868</b>	<b>33.755</b>	<b>284.177</b>
ANNO 1998						
Salari e stipendi	108.552	2.369	3.423	8.141	2.406	124.891
Redditi da lavoro autonomo	1.926	13.089	832	969	654	17.470
Pensioni	350	142	55.370	2.045	294	58.200
Altra fonte	8.901	1.162	4.011	24.455	4.028	42.557
Nessuna fonte	5.813	1.136	1.645	4.669	23.843	37.107
<b>Totale</b>	<b>125.543</b>	<b>17.898</b>	<b>65.280</b>	<b>40.278</b>	<b>31.226</b>	<b>280.225</b>
ANNO 1999						
Salari e stipendi	104.454	2.960	4.959	8.890	2.437	123.700
Redditi da lavoro autonomo	2.225	12.194	1.154	1.024	656	17.253
Pensioni	267	116	53.559	1.706	239	55.888
Altra fonte	10.354	1.342	5.240	21.056	4.290	42.281
Nessuna fonte	7.420	1.330	2.265	4.921	21.674	37.610
<b>Totale</b>	<b>124.719</b>	<b>17.941</b>	<b>67.177</b>	<b>37.597</b>	<b>29.296</b>	<b>276.731</b>



**Tavola 4.3 segue - Transizioni e permanenze degli individui di 16 anni o più tra le fonti prevalenti di reddito individuale, in Unione europea e Italia - Anni 1994-1999 (valori in migliaia)**

FONTI PREVALENTI DI REDDITO 1996	Fonte prevalente di reddito					Totale
	Salari e stipendi	Redditi da lavoro autonomo	Pensioni	Altra fonte	Nessuna fonte	
<b>ITALIA</b>						
ANNO 1997						
Salari e stipendi	14.103	349	270	314	655	15.691
Redditi da lavoro autonomo	299	3.190	167	231	253	4.141
Pensioni	40 *	93	10.248	235	221	10.837
Altra fonte	335	246	514	1.935	952	3.982
Nessuna fonte	1.071	379	256	895	9.474	12.074
<b>Totale</b>	<b>15.848</b>	<b>4.256</b>	<b>11.455</b>	<b>3.611</b>	<b>11.555</b>	<b>46.725</b>
ANNO 1998						
Salari e stipendi	13.212	445	619	342	776	15.394
Redditi da lavoro autonomo	350	3.055	216	122	262	4.006
Pensioni	55 *	80 *	9.682	283	95 *	10.195
Altra fonte	411	221	636	1.736	897	3.901
Nessuna fonte	1.491	491	419	929	8.967	12.298
<b>Totale</b>	<b>15.519</b>	<b>4.292</b>	<b>11.573</b>	<b>3.412</b>	<b>10.997</b>	<b>45.793</b>
ANNO 1999						
Salari e stipendi	12.755	583	934	462	782	15.517
Redditi da lavoro autonomo	370	2.927	295	130	244	3.966
Pensioni	.	48 *	9.458	322	88 *	9.937
Altra fonte	469	277	729	1.513	929	3.917
Nessuna fonte	2.003	598	573	895	8.357	12.426
<b>Totale</b>	<b>15.618</b>	<b>4.433</b>	<b>11.989</b>	<b>3.323</b>	<b>10.399</b>	<b>45.763</b>

**Tavola 4.3 segue - Transizioni e permanenze degli individui di 16 anni o più tra le fonti prevalenti di reddito individuale, in Unione europea e Italia - Anni 1994-1999 (valori in migliaia)**

FONTI PREVALENTI DI REDDITO 1997 (a)	Fonte prevalente di reddito					Totale
	Salari e stipendi	Redditi da lavoro autonomo	Pensioni	Altra fonte	Nessuna fonte	
<b>UNIONE EUROPEA</b>						
ANNO 1998						
Salari e stipendi	114.192	1.477	1.844	5.907	1.879	125.299
Redditi da lavoro autonomo	1.626	14.336	600	721	570	17.853
Pensioni	245	152	59.029	1.651	310	61.387
Altra fonte	6.649	957	3.022	29.110	4.125	43.861
Nessuna fonte	4.071	952	922	4.243	26.613	36.801
<b>Totale</b>	<b>126.783</b>	<b>17.873</b>	<b>65.416</b>	<b>41.631</b>	<b>33.498</b>	<b>285.201</b>
ANNO 1999						
Salari e stipendi	109.045	2.253	3.279	7.366	2.297	124.241
Redditi da lavoro autonomo	2.001	13.284	944	877	687	17.793
Pensioni	254	106	56.960	1.643	230	59.194
Altra fonte	9.119	1.200	4.647	24.019	4.222	43.207
Nessuna fonte	6.130	1.103	1.615	4.833	23.691	37.372
<b>Totale</b>	<b>126.549</b>	<b>17.947</b>	<b>67.445</b>	<b>38.739</b>	<b>31.128</b>	<b>281.808</b>
FONTI PREVALENTI DI REDDITO 1998 (a)	Fonte prevalente di reddito					Totale
	Salari e stipendi	Redditi da lavoro autonomo	Pensioni	Altra fonte	Nessuna fonte	
<b>UNIONE EUROPEA</b>						
ANNO 1999						
Salari e stipendi	116.111	1.393	1.594	5.323	1.971	126.392
Redditi da lavoro autonomo	1.223	14.741	426	737	571	17.698
Pensioni	178	118	61.121	1.415	192	63.024
Altra fonte	6.256	867	3.162	27.761	3.838	41.883
Nessuna fonte	3.850	714	939	3.984	26.438	35.926
<b>Totale</b>	<b>127.617</b>	<b>17.832</b>	<b>67.242</b>	<b>39.220</b>	<b>33.010</b>	<b>284.923</b>

(a) La Svezia è esclusa

**Tavola 4.3 segue - Transizioni e permanenze degli individui di 16 anni o più tra le fonti prevalenti di reddito individuale, in Unione europea e Italia - Anni 1994-1999 (valori in migliaia)**

FONTI PREVALENTI DI REDDITO 1997 (a)	Fonte prevalente di reddito					Totale
	Salari e stipendi	Redditi da lavoro autonomo	Pensioni	Altra fonte	Nessuna fonte	
<b>ITALIA</b>						
ANNO 1998						
Salari e stipendi	13.789	313	383	265	654	15.404
Redditi da lavoro autonomo	292	3.305	148	113	255	4.113
Pensioni	53 *	99 *	10.209	239	132	10.731
Altra fonte	255	183	432	1.964	781	3.615
Nessuna fonte	999	347	333	861	9.453	11.993
<b>Totale</b>	<b>15.388</b>	<b>4.247</b>	<b>11.505</b>	<b>3.441</b>	<b>11.275</b>	<b>45.856</b>
ANNO 1999						
Salari e stipendi	13.414	412	674	374	684	15.558
Redditi da lavoro autonomo	310	3.184	243	148	268	4.154
Pensioni	.	54 *	9.973	347	101 *	10.498
Altra fonte	311	295	507	1.649	752	3.513
Nessuna fonte	1.522	441	521	876	8.904	12.264
<b>Totale</b>	<b>15.579</b>	<b>4.386</b>	<b>11.919</b>	<b>3.394</b>	<b>10.708</b>	<b>45.986</b>
FONTI PREVALENTI DI REDDITO 1998 (a)	Fonte prevalente di reddito					Totale
	Salari e stipendi	Redditi da lavoro autonomo	Pensioni	Altra fonte	Nessuna fonte	
<b>ITALIA</b>						
ANNO 1999						
Salari e stipendi	14.120	305	317	359	571	15.672
Redditi da lavoro autonomo	219	3.597	140	106	221	4.283
Pensioni	.	45 *	10.961	271	50 *	11.348
Altra fonte	287	129	251	2.066	757	3.490
Nessuna fonte	1.075	322	273	653	9.703	12.027
<b>Totale</b>	<b>15.723</b>	<b>4.398</b>	<b>11.942</b>	<b>3.455</b>	<b>11.302</b>	<b>46.820</b>

**Tavola 4.3 segue - Transizioni e permanenze degli individui di 16 anni o più tra le fonti prevalenti di reddito individuale, in Unione europea e Italia - Anni 1994-1999 (per 100 individui dell'anno iniziale nella modalità considerata)**

FONTI PREVALENTI DI REDDITO 1994 (a)	Fonte prevalente di reddito					Totale
	Salari e stipendi	Redditi da lavoro autonomo	Pensioni	Altra fonte	Nessuna fonte	
<b>UNIONE EUROPEA</b>						
ANNO 1995						
Salari e stipendi	89,8	1,2	1,5	5,6	1,8	100,0
Redditi da lavoro autonomo	9,4	77,5	3,2	5,0	5,0	100,0
Pensioni	0,5	0,4	95,1	3,1	0,9	100,0
Altra fonte	14,6	2,8	7,5	58,1	17,0	100,0
Nessuna fonte	10,6	3,5	3,9	11,9	70,0	100,0
<b>Totale</b>	<b>43,4</b>	<b>6,3</b>	<b>22,2</b>	<b>15,4</b>	<b>12,8</b>	<b>100,0</b>
ANNO 1996						
Salari e stipendi	85,7	1,9	3,1	7,0	2,2	100,0
Redditi da lavoro autonomo	10,4	74,0	4,3	6,2	5,1	100,0
Pensioni	0,5	0,3	94,9	3,4	0,9	100,0
Altra fonte	21,2	3,0	11,6	48,4	15,9	100,0
Nessuna fonte	14,9	3,8	5,4	13,1	62,8	100,0
<b>Totale</b>	<b>44,0</b>	<b>6,5</b>	<b>23,2</b>	<b>14,5</b>	<b>11,9</b>	<b>100,0</b>
ANNO 1997						
Salari e stipendi	83,0	2,4	4,5	7,8	2,3	100,0
Redditi da lavoro autonomo	11,5	71,1	5,9	6,5	5,1	100,0
Pensioni	0,6	0,3	94,7	3,6	0,8	100,0
Altra fonte	23,4	3,3	13,6	44,9	14,8	100,0
Nessuna fonte	17,5	4,1	6,6	14,5	57,4	100,0
<b>Totale</b>	<b>44,0</b>	<b>6,6</b>	<b>23,8</b>	<b>14,5</b>	<b>11,1</b>	<b>100,0</b>
ANNO 1998						
Salari e stipendi	80,8	2,7	6,1	8,3	2,2	100,0
Redditi da lavoro autonomo	12,7	68,0	7,9	6,7	4,7	100,0
Pensioni	0,6	0,3	95,2	3,4	0,6	100,0
Altra fonte	26,9	3,5	15,2	40,4	14,0	100,0
Nessuna fonte	20,4	4,9	7,7	13,8	53,2	100,0
<b>Totale</b>	<b>44,5</b>	<b>6,7</b>	<b>24,5</b>	<b>13,8</b>	<b>10,4</b>	<b>100,0</b>
ANNO 1999						
Salari e stipendi	78,7	3,2	7,8	8,1	2,2	100,0
Redditi da lavoro autonomo	14,5	64,7	9,9	6,4	4,4	100,0
Pensioni	0,6	0,3	95,8	3,0	0,3	100,0
Altra fonte	28,7	3,5	17,2	36,7	14,0	100,0
Nessuna fonte	23,5	4,8	8,8	14,2	48,7	100,0
<b>Totale</b>	<b>44,6</b>	<b>6,8</b>	<b>25,5</b>	<b>13,1</b>	<b>10,0</b>	<b>100,0</b>

Nota : si veda avvertenza per le tavole longitudinali a pag 9-10

(a) Il Lussemburgo è escluso dalle elaborazioni con anno di inizio 1994

**Tavola 4.3 segue - Transizioni e permanenze degli individui di 16 anni o più tra le fonti prevalenti di reddito individuale, in Unione europea e Italia - Anni 1994-1999 (per 100 individui dell'anno iniziale nella modalità considerata)**

FONTI PREVALENTI DI REDDITO 1994	Fonte prevalente di reddito					Totale
	Salari e stipendi	Redditi da lavoro autonomo	Pensioni	Altra fonte	Nessuna fonte	
<b>ITALIA</b>						
ANNO 1995						
Salari e stipendi	88,8	1,8	2,7	2,1	4,5	100,0
Redditi da lavoro autonomo	8,6	73,9	4,2	3,3	10,0	100,0
Pensioni	0,5 *	0,8 *	93,7	3,2	1,8	100,0
Altra fonte	9,2	5,6	13,8	47,4	24,0	100,0
Nessuna fonte	9,1	3,4	5,4	7,2	75,0	100,0
<b>Totale</b>	<b>33,9</b>	<b>8,8</b>	<b>23,3</b>	<b>7,9</b>	<b>26,2</b>	<b>100,0</b>
ANNO 1996						
Salari e stipendi	84,4	2,9	5,2	2,5	5,1	100,0
Redditi da lavoro autonomo	8,7	70,5	5,9	5,3	9,5	100,0
Pensioni	0,5 *	0,7 *	93,9	3,3	1,6	100,0
Altra fonte	13,2	5,9	16,4	39,9	24,6	100,0
Nessuna fonte	12,2	4,4	6,5	9,7	67,3	100,0
<b>Totale</b>	<b>33,9</b>	<b>9,2</b>	<b>24,6</b>	<b>8,2</b>	<b>24,0</b>	<b>100,0</b>
ANNO 1997						
Salari e stipendi	82,5	3,7	6,4	2,3	5,1	100,0
Redditi da lavoro autonomo	8,7	67,2	9,1	6,2	8,7	100,0
Pensioni	.	0,9 *	93,8	3,0	2,0	100,0
Altra fonte	14,4	6,9	21,0	33,8	23,9	100,0
Nessuna fonte	15,0	4,8	7,0	9,1	64,0	100,0
<b>Totale</b>	<b>34,7</b>	<b>9,4</b>	<b>25,3</b>	<b>7,5</b>	<b>23,0</b>	<b>100,0</b>
ANNO 1998						
Salari e stipendi	79,7	4,1	8,5	2,5	5,2	100,0
Redditi da lavoro autonomo	10,1	65,8	9,8	5,0	9,3	100,0
Pensioni	.	0,8 *	94,8	3,1	1,1 *	100,0
Altra fonte	14,9	6,3	23,9	31,8	23,1	100,0
Nessuna fonte	17,3	5,7	8,1	8,9	60,1	100,0
<b>Totale</b>	<b>34,7</b>	<b>9,7</b>	<b>26,1</b>	<b>7,2</b>	<b>22,2</b>	<b>100,0</b>
ANNO 1999						
Salari e stipendi	76,4	4,3	10,7	3,1	5,4	100,0
Redditi da lavoro autonomo	10,4	64,2	11,9	4,3	9,1	100,0
Pensioni	.	0,6 *	95,1	3,1	0,7 *	100,0
Altra fonte	15,9	8,1	25,3	28,8	21,9	100,0
Nessuna fonte	19,8	6,2	8,6	8,5	56,9	100,0
<b>Totale</b>	<b>34,8</b>	<b>9,9</b>	<b>27,0</b>	<b>7,0</b>	<b>21,2</b>	<b>100,0</b>

**Tavola 4.3 segue - Transizioni e permanenze degli individui di 16 anni o più tra le fonti prevalenti di reddito individuale, in Unione europea e Italia - Anni 1994-1999 (per 100 individui dell'anno iniziale nella modalità considerata)**

FONTI PREVALENTI DI REDDITO 1995	Fonte prevalente di reddito					Totale
	Salari e stipendi	Redditi da lavoro autonomo	Pensioni	Altra fonte	Nessuna fonte	
<b>UNIONE EUROPEA</b>						
ANNO 1996						
Salari e stipendi	90,2	1,5	1,6	4,9	1,8	100,0
Redditi da lavoro autonomo	8,0	80,5	2,0	5,2	4,3	100,0
Pensioni	0,4	0,3	95,8	2,9	0,6	100,0
Altra fonte	15,6	2,1	8,2	65,7	8,4	100,0
Nessuna fonte	10,7	2,1	3,0	10,8	73,4	100,0
<b>Totale</b>	<b>44,1</b>	<b>6,3</b>	<b>22,5</b>	<b>14,7</b>	<b>12,4</b>	<b>100,0</b>
ANNO 1997						
Salari e stipendi	86,2	2,0	3,0	6,6	2,2	100,0
Redditi da lavoro autonomo	9,1	76,0	3,8	6,3	4,8	100,0
Pensioni	0,6	0,2	95,2	3,4	0,7	100,0
Altra fonte	20,3	2,7	10,4	57,3	9,4	100,0
Nessuna fonte	15,6	2,8	4,7	13,3	63,6	100,0
<b>Totale</b>	<b>44,3</b>	<b>6,4</b>	<b>23,0</b>	<b>14,7</b>	<b>11,5</b>	<b>100,0</b>
ANNO 1998						
Salari e stipendi	83,7	2,4	4,4	7,5	2,0	100,0
Redditi da lavoro autonomo	11,8	71,6	5,9	6,5	4,1	100,0
Pensioni	0,5	0,2	95,5	3,3	0,5	100,0
Altra fonte	24,8	3,0	12,5	50,7	9,1	100,0
Nessuna fonte	18,6	3,3	6,1	13,4	58,5	100,0
<b>Totale</b>	<b>44,8</b>	<b>6,5</b>	<b>23,8</b>	<b>14,1</b>	<b>10,7</b>	<b>100,0</b>
ANNO 1999						
Salari e stipendi	81,4	2,9	5,8	7,7	2,2	100,0
Redditi da lavoro autonomo	13,6	67,7	7,7	6,7	4,2	100,0
Pensioni	0,5	0,2	95,8	3,1	0,4	100,0
Altra fonte	27,5	3,2	15,3	44,2	9,8	100,0
Nessuna fonte	22,1	3,7	7,7	13,9	52,6	100,0
<b>Totale</b>	<b>45,0</b>	<b>6,6</b>	<b>24,7</b>	<b>13,4</b>	<b>10,3</b>	<b>100,0</b>

**Tavola 4.3 segue - Transizioni e permanenze degli individui di 16 anni o più tra le fonti prevalenti di reddito individuale, in Unione europea e Italia - Anni 1994-1999 (per 100 individui dell'anno iniziale nella modalità considerata)**

FONTI PREVALENTI DI REDDITO 1995	Fonte prevalente di reddito					Totale
	Salari e stipendi	Redditi da lavoro autonomo	Pensioni	Altra fonte	Nessuna fonte	
<b>ITALIA</b>						
ANNO 1996						
Salari e stipendi	88,8	2,1	2,5	2,1	4,6	100,0
Redditi da lavoro autonomo	6,5	80,5	2,4	4,3	6,3	100,0
Pensioni	0,5 *	0,5 *	94,8	3,0	1,3	100,0
Altra fonte	10,3	4,7	10,4	53,7	20,8	100,0
Nessuna fonte	8,2	3,1	2,1	8,5	78,1	100,0
<b>Totale</b>	<b>33,7</b>	<b>9,1</b>	<b>24,2</b>	<b>8,2</b>	<b>24,9</b>	<b>100,0</b>
ANNO 1997						
Salari e stipendi	86,1	2,9	3,8	2,2	5,0	100,0
Redditi da lavoro autonomo	6,3	75,8	5,4	6,1	6,4	100,0
Pensioni	0,4 *	0,5 *	94,1	2,8	2,1	100,0
Altra fonte	12,6	5,9	16,2	41,7	23,7	100,0
Nessuna fonte	11,9	4,0	3,1	9,1	71,9	100,0
<b>Totale</b>	<b>34,5</b>	<b>9,3</b>	<b>24,8</b>	<b>7,6</b>	<b>23,8</b>	<b>100,0</b>
ANNO 1998						
Salari e stipendi	82,9	3,6	5,7	2,6	5,1	100,0
Redditi da lavoro autonomo	8,6	74,1	7,0	3,7	6,6	100,0
Pensioni	.	0,6 *	95,1	3,1	0,8 *	100,0
Altra fonte	13,5	5,3	20,2	39,2	21,7	100,0
Nessuna fonte	14,3	4,9	4,1	8,8	67,9	100,0
<b>Totale</b>	<b>34,4</b>	<b>9,6</b>	<b>25,8</b>	<b>7,3</b>	<b>22,9</b>	<b>100,0</b>
ANNO 1999						
Salari e stipendi	79,0	4,1	7,9	3,1	5,8	100,0
Redditi da lavoro autonomo	8,4	72,1	8,6	4,2	6,7	100,0
Pensioni	.	0,4 *	95,2	3,4	0,8 *	100,0
Altra fonte	14,4	6,9	21,8	36,6	20,2	100,0
Nessuna fonte	18,1	5,7	5,3	8,1	62,8	100,0
<b>Totale</b>	<b>34,5</b>	<b>9,9</b>	<b>26,7</b>	<b>7,2</b>	<b>21,7</b>	<b>100,0</b>

**Tavola 4.3 segue - Transizioni e permanenze degli individui di 16 anni o più tra le fonti prevalenti di reddito individuale, in Unione europea e Italia - Anni 1994-1999 (per 100 individui dell'anno iniziale nella modalità considerata)**

FONTI PREVALENTI DI REDDITO 1996	Fonte prevalente di reddito					Totale
	Salari e stipendi	Redditi da lavoro autonomo	Pensioni	Altra fonte	Nessuna fonte	
<b>UNIONE EUROPEA</b>						
ANNO 1997						
Salari e stipendi	90,4	1,4	1,4	5,1	1,7	100,0
Redditi da lavoro autonomo	8,2	79,9	2,5	5,1	4,3	100,0
Pensioni	0,4	0,3	95,6	3,0	0,6	100,0
Altra fonte	14,4	2,3	6,5	67,9	9,0	100,0
Nessuna fonte	10,9	2,5	2,7	11,9	72,0	100,0
<b>Totale</b>	<b>44,1</b>	<b>6,3</b>	<b>22,6</b>	<b>15,1</b>	<b>11,9</b>	<b>100,0</b>
ANNO 1998						
Salari e stipendi	86,9	1,9	2,7	6,5	1,9	100,0
Redditi da lavoro autonomo	11,0	74,9	4,8	5,5	3,7	100,0
Pensioni	0,6	0,2	95,1	3,5	0,5	100,0
Altra fonte	20,9	2,7	9,4	57,5	9,5	100,0
Nessuna fonte	15,7	3,1	4,4	12,6	64,3	100,0
<b>Totale</b>	<b>44,8</b>	<b>6,4</b>	<b>23,3</b>	<b>14,4</b>	<b>11,1</b>	<b>100,0</b>
ANNO 1999						
Salari e stipendi	84,4	2,4	4,0	7,2	2,0	100,0
Redditi da lavoro autonomo	12,9	70,7	6,7	5,9	3,8	100,0
Pensioni	0,5	0,2	95,8	3,1	0,4	100,0
Altra fonte	24,5	3,2	12,4	49,8	10,1	100,0
Nessuna fonte	19,7	3,5	6,0	13,1	57,6	100,0
<b>Totale</b>	<b>45,1</b>	<b>6,5</b>	<b>24,3</b>	<b>13,6</b>	<b>10,6</b>	<b>100,0</b>



**Tavola 4.3 segue - Transizioni e permanenze degli individui di 16 anni o più tra le fonti prevalenti di reddito individuale, in Unione europea e Italia - Anni 1994-1999 (per 100 individui dell'anno iniziale nella modalità considerata)**

FONTI PREVALENTI DI REDDITO 1996	Fonte prevalente di reddito					Totale
	Salari e stipendi	Redditi da lavoro autonomo	Pensioni	Altra fonte	Nessuna fonte	
<b>ITALIA</b>						
ANNO 1997						
Salari e stipendi	89,9	2,2	1,7	2,0	4,2	100,0
Redditi da lavoro autonomo	7,2	77,0	4,0	5,6	6,1	100,0
Pensioni	0,4 *	0,9	94,6	2,2	2,0	100,0
Altra fonte	8,4	6,2	12,9	48,6	23,9	100,0
Nessuna fonte	8,9	3,1	2,1	7,4	78,5	100,0
<b>Totale</b>	<b>33,9</b>	<b>9,1</b>	<b>24,5</b>	<b>7,7</b>	<b>24,7</b>	<b>100,0</b>
ANNO 1998						
Salari e stipendi	85,8	2,9	4,0	2,2	5,0	100,0
Redditi da lavoro autonomo	8,7	76,3	5,4	3,0	6,5	100,0
Pensioni	0,5 *	0,8 *	95,0	2,8	0,9 *	100,0
Altra fonte	10,5	5,7	16,3	44,5	23,0	100,0
Nessuna fonte	12,1	4,0	3,4	7,6	72,9	100,0
<b>Totale</b>	<b>33,9</b>	<b>9,4</b>	<b>25,3</b>	<b>7,5</b>	<b>24,0</b>	<b>100,0</b>
ANNO 1999						
Salari e stipendi	82,2	3,8	6,0	3,0	5,0	100,0
Redditi da lavoro autonomo	9,3	73,8	7,4	3,3	6,2	100,0
Pensioni	.	0,5 *	95,2	3,2	0,9 *	100,0
Altra fonte	12,0	7,1	18,6	38,6	23,7	100,0
Nessuna fonte	16,1	4,8	4,6	7,2	67,3	100,0
<b>Totale</b>	<b>34,1</b>	<b>9,7</b>	<b>26,2</b>	<b>7,3</b>	<b>22,7</b>	<b>100,0</b>

**Tavola 4.3 segue - Transizioni e permanenze degli individui di 16 anni o più tra le fonti prevalenti di reddito individuale, in Unione europea e Italia - Anni 1994-1999 (per 100 individui dell'anno iniziale nella modalità considerata)**

FONTI PREVALENTI DI REDDITO 1997 (a)	Fonte prevalente di reddito					Totale
	Salari e stipendi	Redditi da lavoro autonomo	Pensioni	Altra fonte	Nessuna fonte	
<b>UNIONE EUROPEA</b>						
ANNO 1998						
Salari e stipendi	91,1	1,2	1,5	4,7	1,5	100,0
Redditi da lavoro autonomo	9,1	80,3	3,4	4,0	3,2	100,0
Pensioni	0,4	0,2	96,2	2,7	0,5	100,0
Altra fonte	15,2	2,2	6,9	66,4	9,4	100,0
Nessuna fonte	11,1	2,6	2,5	11,5	72,3	100,0
<b>Totale</b>	<b>44,5</b>	<b>6,3</b>	<b>22,9</b>	<b>14,6</b>	<b>11,7</b>	<b>100,0</b>
ANNO 1999						
Salari e stipendi	87,8	1,8	2,6	5,9	1,8	100,0
Redditi da lavoro autonomo	11,2	74,7	5,3	4,9	3,9	100,0
Pensioni	0,4	0,2	96,2	2,8	0,4	100,0
Altra fonte	21,1	2,8	10,8	55,6	9,8	100,0
Nessuna fonte	16,4	3,0	4,3	12,9	63,4	100,0
<b>Totale</b>	<b>44,9</b>	<b>6,4</b>	<b>23,9</b>	<b>13,7</b>	<b>11,0</b>	<b>100,0</b>
<b>UNIONE EUROPEA</b>						
ANNO 1999						
Salari e stipendi	91,9	1,1	1,3	4,2	1,6	100,0
Redditi da lavoro autonomo	6,9	83,3	2,4	4,2	3,2	100,0
Pensioni	0,3	0,2	97,0	2,2	0,3	100,0
Altra fonte	14,9	2,1	7,5	66,3	9,2	100,0
Nessuna fonte	10,7	2,0	2,6	11,1	73,6	100,0
<b>Totale</b>	<b>44,8</b>	<b>6,3</b>	<b>23,6</b>	<b>13,8</b>	<b>11,6</b>	<b>100,0</b>

(a) La Svezia è esclusa

**Tavola 4.3 segue - Transizioni e permanenze degli individui di 16 anni o più tra le fonti prevalenti di reddito individuale, in Unione europea e Italia - Anni 1994-1999 (per 100 individui dell'anno iniziale nella modalità considerata)**

FONTI PREVALENTI DI REDDITO 1997	Fonte prevalente di reddito					Totale
	Salari e stipendi	Redditi da lavoro autonomo	Pensioni	Altra fonte	Nessuna fonte	
<b>ITALIA</b>						
ANNO 1998						
Salari e stipendi	89,5	2,0	2,5	1,7	4,2	100,0
Redditi da lavoro autonomo	7,1	80,4	3,6	2,7	6,2	100,0
Pensioni	0,5 *	0,9 *	95,1	2,2	1,2	100,0
Altra fonte	7,1	5,1	12,0	54,3	21,6	100,0
Nessuna fonte	8,3	2,9	2,8	7,2	78,8	100,0
<b>Totale</b>	<b>33,6</b>	<b>9,3</b>	<b>25,1</b>	<b>7,5</b>	<b>24,6</b>	<b>100,0</b>
ANNO 1999						
Salari e stipendi	86,2	2,6	4,3	2,4	4,4	100,0
Redditi da lavoro autonomo	7,5	76,6	5,8	3,6	6,5	100,0
Pensioni	.	0,5 *	95,0	3,3	1,0 *	100,0
Altra fonte	8,9	8,4	14,4	46,9	21,4	100,0
Nessuna fonte	12,4	3,6	4,2	7,1	72,6	100,0
<b>Totale</b>	<b>33,9</b>	<b>9,5</b>	<b>25,9</b>	<b>7,4</b>	<b>23,3</b>	<b>100,0</b>

FONTI PREVALENTI DI REDDITO 1998	Fonte prevalente di reddito					Totale
	Salari e stipendi	Redditi da lavoro autonomo	Pensioni	Altra fonte	Nessuna fonte	
<b>ITALIA</b>						
ANNO 1999						
Salari e stipendi	90,1	1,9	2,0	2,3	3,6	100,0
Redditi da lavoro autonomo	5,1	84,0	3,3	2,5	5,2	100,0
Pensioni	.	0,4 *	96,6	2,4	0,4 *	100,0
Altra fonte	8,2	3,7	7,2	59,2	21,7	100,0
Nessuna fonte	8,9	2,7	2,3	5,4	80,7	100,0
<b>Totale</b>	<b>33,6</b>	<b>9,4</b>	<b>25,5</b>	<b>7,4</b>	<b>24,1</b>	<b>100,0</b>

**Tavola 4.4 - Percettori di 16 anni o più nei Paesi dell'Unione europea per classe di reddito netto annuale individuale - Anni 1998-1999 (valori in migliaia)**

CLASSE DI REDDITO INDIVIDUALE IN PPS (a)	Austria	Belgio	Danimarca	Finlandia	Francia	Germania	Grecia	Irlanda
ANNO 1998								
Fino a 3.250,00	795	950	208	284	6.252	7.054	1.612	481
Da 3.250,01 a 6.698,56	694	611	535	564	5.525	7.865	1.238	649
Da 6.698,57 a 10.717,70	1.112	1.163	836	802	7.615	11.409	1.435	420
Da 10.717,71 a 15.733,75	1.447	1.811	1.276	818	8.955	14.497	1.192	412
Oltre 15.733,75	1.927	2.822	1.380	1.563	14.604	21.072	1.081	666
<b>Totale</b>	<b>5.975</b>	<b>7.356</b>	<b>4.236</b>	<b>4.030</b>	<b>42.951</b>	<b>61.898</b>	<b>6.559</b>	<b>2.629</b>
ANNO 1999								
Fino a 3.250,00	771	931	208	307	5.616	6.845	1.556	500
Da 3.250,01 a 6.698,56	709	624	412	560	5.575	7.946	1.190	641
Da 6.698,57 a 10.717,70	1.080	1.097	777	786	7.202	10.663	1.546	427
Da 10.717,71 a 15.733,75	1.502	1.809	1.266	735	9.182	15.394	1.134	453
Oltre 15.733,75	1.940	2.945	1.577	1.668	15.121	21.358	1.107	663
<b>Totale</b>	<b>6.003</b>	<b>7.406</b>	<b>4.239</b>	<b>4.057</b>	<b>42.696</b>	<b>62.206</b>	<b>6.533</b>	<b>2.684</b>
CLASSE DI REDDITO INDIVIDUALE IN PPS (a)	Italia	Lussemburgo	Olanda	Portogallo	Regno Unito	Spagna	Svezia	Ue
ANNO 1998								
Fino a 3.250,00	3.771	15	1.497	1.748	5.421	4.755	654	35.496
Da 3.250,01 a 6.698,56	6.294	18	1.369	1.896	7.744	5.592	838	41.433
Da 6.698,57 a 10.717,70	7.148	17	2.034	1.503	9.349	5.207	1.976	52.026
Da 10.717,71 a 15.733,75	10.453	38	2.197	679	9.723	3.979	2.270	59.748
Oltre 15.733,75	7.927	187	4.219	762	13.521	4.578	1.009	77.318
<b>Totale</b>	<b>35.593</b>	<b>275</b>	<b>11.317</b>	<b>6.588</b>	<b>45.758</b>	<b>24.110</b>	<b>6.748</b>	<b>266.022</b>
ANNO 1999								
Fino a 3.250,00	3.573	13	1.422	1.560	5.321	4.817	600	34.041
Da 3.250,01 a 6.698,56	5.918	17	1.223	1.980	7.575	5.981	798	41.148
Da 6.698,57 a 10.717,70	7.326	17	1.869	1.641	9.660	4.655	2.012	50.760
Da 10.717,71 a 15.733,75	10.931	37	2.295	726	9.706	4.339	2.266	61.776
Oltre 15.733,75	8.705	192	4.547	826	13.577	4.884	1.077	80.188
<b>Totale</b>	<b>36.453</b>	<b>277</b>	<b>11.355</b>	<b>6.733</b>	<b>45.839</b>	<b>24.677</b>	<b>6.754</b>	<b>267.912</b>

(a) Per ottenere i valori delle classi in valute nazionali si veda il Glossario.

**Tavola 4.4** segue - **Percettori di 16 anni o più nei Paesi dell'Unione europea per classe di reddito netto annuale individuale - Anni 1998-1999** (per 100 percettori di 16 anni o più)

CLASSE DI REDDITO INDIVIDUALE IN PPS (a)	Austria	Belgio	Danimarca	Finlandia	Francia	Germania	Grecia	Irlanda
ANNO 1998								
Fino a 3.250	13,3	12,9	4,9	7,0	14,6	11,4	24,6	18,3
Da 3.250,01 a 6.698,56	11,6	8,3	12,6	14,0	12,9	12,7	18,9	24,7
Da 6.698,57 a 10.717,70	18,6	15,8	19,7	19,9	17,7	18,4	21,9	16,0
Da 10.717,71 a 15.733,75	24,2	24,6	30,1	20,3	20,8	23,4	18,2	15,7
Oltre 15.733,75	32,3	38,4	32,6	38,8	34,0	34,0	16,5	25,3
<b>Totale</b>	<b>100,0</b>	<b>100,0</b>	<b>100,0</b>	<b>100,0</b>	<b>100,0</b>	<b>100,0</b>	<b>100,0</b>	<b>100,0</b>
ANNO 1999								
Fino a 3.250	12,8	12,6	4,9	7,6	13,2	11,0	23,8	18,6
Da 3.250,01 a 6.698,56	11,8	8,4	9,7	13,8	13,1	12,8	18,2	23,9
Da 6.698,57 a 10.717,70	18,0	14,8	18,3	19,4	16,9	17,1	23,7	15,9
Da 10.717,71 a 15.733,75	25,0	24,4	29,9	18,1	21,5	24,7	17,4	16,9
Oltre 15.733,75	32,3	39,8	37,2	41,1	35,4	34,3	16,9	24,7
<b>Totale</b>	<b>100,0</b>	<b>100,0</b>	<b>100,0</b>	<b>100,0</b>	<b>100,0</b>	<b>100,0</b>	<b>100,0</b>	<b>100,0</b>
CLASSE DI REDDITO INDIVIDUALE IN PPS (a)	Italia	Lussemburgo	Olanda	Portogallo	Regno Unito	Spagna	Svezia	Ue
ANNO 1998								
Fino a 3.250	10,6	5,5	13,2	26,5	11,8	19,7	9,7	13,3
Da 3.250,01 a 6.698,56	17,7	6,5	12,1	28,8	16,9	23,2	12,4	15,6
Da 6.698,57 a 10.717,70	20,1	6,2	18,0	22,8	20,4	21,6	29,3	19,6
Da 10.717,71 a 15.733,75	29,4	13,8	19,4	10,3	21,2	16,5	33,6	22,5
Oltre 15.733,75	22,3	68,0	37,3	11,6	29,5	19,0	15,0	29,1
<b>Totale</b>	<b>100,0</b>	<b>100,0</b>	<b>100,0</b>	<b>100,0</b>	<b>100,0</b>	<b>100,0</b>	<b>100,0</b>	<b>100,0</b>
ANNO 1999								
Fino a 3.250	9,8	4,7	12,5	23,2	11,6	19,5	8,9	12,7
Da 3.250,01 a 6.698,56	16,2	6,1	10,8	29,4	16,5	24,2	11,8	15,4
Da 6.698,57 a 10.717,70	20,1	6,1	16,5	24,4	21,1	18,9	29,8	18,9
Da 10.717,71 a 15.733,75	30,0	13,4	20,2	10,8	21,2	17,6	33,6	23,1
Oltre 15.733,75	23,9	69,3	40,0	12,3	29,6	19,8	15,9	29,9
<b>Totale</b>	<b>100,0</b>	<b>100,0</b>	<b>100,0</b>	<b>100,0</b>	<b>100,0</b>	<b>100,0</b>	<b>100,0</b>	<b>100,0</b>

(a) Per ottenere i valori delle classi in valute nazionali si veda il Glossario.

**Tavola 4.5 - Transizioni e permanenze degli individui di 16 anni o più tra classi di reddito netto annuale individuale, in Unione europea e in Italia - Anni 1994-1999 (valori in migliaia)**

CLASSE DI REDDITO INDIVIDUALE IN PPS 1994 (a)	Classe di reddito individuale						Totale
	Fino a 3.250	Da 3.250,01 a 6.698,56	Da 6.698,57 a 10.717,70	Da 10.717,71 a 15.733,75	Oltre 15.733,75	Nessun reddito	
<b>UNIONE EUROPEA</b>							
ANNO 1995							
Fino a 3.250	21.353	7.041	2.918	1.380	1.141	8.894	42.727
Da 3.250,01 a 6.698,56	4.062	26.177	8.041	1.981	874	1.312	42.448
Da 6.698,57 a 10.717,70	1.634	5.855	27.213	9.536	1.730	553	46.520
Da 10.717,71 a 15.733,75	823	1.415	6.822	31.525	9.057	499	50.140
Oltre 15.733,75	673	736	1.656	6.284	42.551	359	52.259
Nessun reddito	5.447	1.904	1.106	597	510	22.294	31.858
<b>Totale</b>	<b>33.991</b>	<b>43.129</b>	<b>47.755</b>	<b>51.303</b>	<b>55.863</b>	<b>33.911</b>	<b>265.952</b>
ANNO 1996							
Fino a 3.250	17.508	8.080	4.874	2.430	1.339	8.160	42.391
Da 3.250,01 a 6.698,56	4.164	21.289	9.805	3.030	1.223	1.534	41.045
Da 6.698,57 a 10.717,70	1.740	5.735	23.867	10.903	2.277	852	45.375
Da 10.717,71 a 15.733,75	913	1.788	6.932	28.797	10.773	434	49.637
Oltre 15.733,75	679	953	1.929	6.971	41.318	401	52.251
Nessun reddito	5.781	2.699	1.812	838	649	19.903	31.682
<b>Totale</b>	<b>30.786</b>	<b>40.544</b>	<b>49.219</b>	<b>52.969</b>	<b>57.580</b>	<b>31.283</b>	<b>262.381</b>
ANNO 1997							
Fino a 3.250	15.184	8.529	5.277	3.397	1.880	7.445	41.713
Da 3.250,01 a 6.698,56	3.770	18.055	11.213	3.771	1.707	1.708	40.223
Da 6.698,57 a 10.717,70	1.732	5.105	20.749	12.551	3.603	852	44.593
Da 10.717,71 a 15.733,75	991	1.638	6.130	25.683	14.395	533	49.370
Oltre 15.733,75	887	901	1.964	6.196	41.916	317	52.182
Nessun reddito	5.833	3.126	2.287	1.366	800	18.038	31.449
<b>Totale</b>	<b>28.396</b>	<b>37.355</b>	<b>47.621</b>	<b>52.963</b>	<b>64.301</b>	<b>28.894</b>	<b>259.530</b>
ANNO 1998							
Fino a 3.250	13.527	7.971	5.968	4.288	2.603	6.943	41.301
Da 3.250,01 a 6.698,56	3.155	16.701	11.028	4.699	2.068	1.531	39.182
Da 6.698,57 a 10.717,70	1.865	4.935	18.012	13.789	4.304	845	43.751
Da 10.717,71 a 15.733,75	1.043	1.749	5.603	22.460	17.145	494	48.494
Oltre 15.733,75	711	922	1.979	5.669	42.271	266	51.818
Nessun reddito	5.486	3.566	2.872	1.776	937	16.627	31.265
<b>Totale</b>	<b>25.788</b>	<b>35.844</b>	<b>45.462</b>	<b>52.682</b>	<b>69.328</b>	<b>26.707</b>	<b>255.810</b>
ANNO 1999							
Fino a 3.250	11.660	8.370	6.466	4.877	3.184	6.609	41.166
Da 3.250,01 a 6.698,56	3.063	14.666	11.172	5.442	2.587	1.528	38.458
Da 6.698,57 a 10.717,70	1.579	4.902	15.789	14.537	5.055	788	42.651
Da 10.717,71 a 15.733,75	915	1.781	5.240	20.900	18.544	600	47.980
Oltre 15.733,75	630	1.018	1.893	5.795	41.316	357	51.008
Nessun reddito	5.332	3.799	3.249	2.472	1.244	15.295	31.391
<b>Totale</b>	<b>23.179</b>	<b>34.537</b>	<b>43.809</b>	<b>54.023</b>	<b>71.929</b>	<b>25.177</b>	<b>252.654</b>

Nota : Si veda avvertenza per le tavole longitudinali a pag 9-10

(a) Lussemburgo è escluso dalle elaborazioni con anno di inizio 1994

**Tavola 4.5 segue - Transizioni e permanenze degli individui di 16 anni o più tra classi di reddito netto annuale individuale, in Unione europea e in Italia - Anni 1994-1999 (valori in migliaia)**

CLASSE DI REDDITO INDIVIDUALE IN PPS 1994	Classe di reddito individuale						Totale
	Fino a 3.250	Da 3.250,01 a 6.698,56	Da 6.698,57 a 10.717,70	Da 10.717,71 a 15.733,75	Oltre 15.733,75	Nessun reddito	
<b>ITALIA</b>							
ANNO 1995							
Fino a 3.250	1.583	732	470	324	211	1.290	4.610
Da 3.250,01 a 6.698,56	431	4.275	1.006	411	159	381	6.662
Da 6.698,57 a 10.717,70	284	904	3.310	1.780	377	189	6.844
Da 10.717,71 a 15.733,75	176	230	990	5.721	1.352	248	8.717
Oltre 15.733,75	89	157	272	1.118	3.762	112	5.510
Nessun reddito	1.287	738	540	372	265	9.595	12.797
<b>Totale</b>	<b>3.849</b>	<b>7.035</b>	<b>6.589</b>	<b>9.727</b>	<b>6.126</b>	<b>11.815</b>	<b>45.140</b>
ANNO 1996							
Fino a 3.250	1.273	714	608	403	253	1.238	4.489
Da 3.250,01 a 6.698,56	443	3.587	1.335	557	180	391	6.493
Da 6.698,57 a 10.717,70	261	681	3.327	1.852	396	334	6.852
Da 10.717,71 a 15.733,75	201	293	1.150	5.319	1.528	204	8.695
Oltre 15.733,75	116	143	316	1.229	3.640	96	5.539
Nessun reddito	1.650	954	829	435	251	8.466	12.584
<b>Totale</b>	<b>3.944</b>	<b>6.372</b>	<b>7.564</b>	<b>9.795</b>	<b>6.249</b>	<b>10.729</b>	<b>44.653</b>
ANNO 1997							
Fino a 3.250	1.175	758	562	558	280	1.215	4.548
Da 3.250,01 a 6.698,56	412	3.339	1.504	587	246	384	6.474
Da 6.698,57 a 10.717,70	267	742	2.867	1.916	573	328	6.693
Da 10.717,71 a 15.733,75	239	352	901	5.090	1.951	224	8.758
Oltre 15.733,75	196	217	321	1.134	3.574	91	5.534
Nessun reddito	1.583	993	833	779	319	8.017	12.524
<b>Totale</b>	<b>3.872</b>	<b>6.401</b>	<b>6.989</b>	<b>10.064</b>	<b>6.943</b>	<b>10.260</b>	<b>44.529</b>
ANNO 1998							
Fino a 3.250	956	718	629	597	383	1.139	4.422
Da 3.250,01 a 6.698,56	244	3.044	1.514	733	287	325	6.147
Da 6.698,57 a 10.717,70	218	625	2.484	2.127	638	321	6.414
Da 10.717,71 a 15.733,75	173	319	849	4.609	2.415	228	8.593
Oltre 15.733,75	92	177	330	1.030	3.558	93	5.280
Nessun reddito	1.464	1.157	1.094	907	373	7.517	12.511
<b>Totale</b>	<b>3.148</b>	<b>6.039</b>	<b>6.901</b>	<b>10.003</b>	<b>7.652</b>	<b>9.624</b>	<b>43.367</b>
ANNO 1999							
Fino a 3.250	803	811	679	702	393	1.072	4.459
Da 3.250,01 a 6.698,56	250	2.732	1.624	840	341	285	6.072
Da 6.698,57 a 10.717,70	216	572	2.231	2.281	699	360	6.360
Da 10.717,71 a 15.733,75	123	277	823	4.397	2.776	250	8.646
Oltre 15.733,75	59 *	138	330	961	3.728	91 *	5.307
Nessun reddito	1.374	1.105	1.234	1.258	466	7.171	12.608
<b>Totale</b>	<b>2.825</b>	<b>5.635</b>	<b>6.922</b>	<b>10.439</b>	<b>8.403</b>	<b>9.229</b>	<b>43.452</b>

**Tavola 4.5 segue - Transizioni e permanenze degli individui di 16 anni o più tra classi di reddito netto annuale individuale, in Unione europea e in Italia - Anni 1994-1999 (valori in migliaia)**

CLASSE DI REDDITO INDIVIDUALE IN PPS 1995	Classe di reddito individuale						Totale
	Fino a 3.250	Da 3.250,01 a 6.698,56	Da 6.698,57 a 10.717,70	Da 10.717,71 a 15.733,75	Oltre 15.733,75	Nessun reddito	
<b>UNIONE EUROPEA</b>							
ANNO 1996							
Fino a 3.250	20.903	6.748	3.284	1.148	652	4.462	37.197
Da 3.250,01 a 6.698,56	4.204	25.866	8.793	2.185	744	1.189	42.980
Da 6.698,57 a 10.717,70	1.357	5.954	29.179	9.443	1.788	591	48.312
Da 10.717,71 a 15.733,75	670	1.435	7.180	34.798	8.577	358	53.020
Oltre 15.733,75	468	566	1.562	7.159	48.216	329	58.299
Nessun reddito	6.346	1.808	995	562	262	27.493	37.465
<b>Totale</b>	<b>33.948</b>	<b>42.378</b>	<b>50.993</b>	<b>55.295</b>	<b>60.237</b>	<b>34.422</b>	<b>277.274</b>
ANNO 1997							
Fino a 3.250	16.717	7.679	4.204	2.022	1.153	4.713	36.488
Da 3.250,01 a 6.698,56	3.830	21.185	10.973	3.323	1.232	1.571	42.114
Da 6.698,57 a 10.717,70	1.851	5.159	24.361	12.060	2.983	804	47.218
Da 10.717,71 a 15.733,75	1.026	1.552	6.500	30.473	12.873	419	52.842
Oltre 15.733,75	721	847	1.697	6.254	48.366	339	58.225
Nessun reddito	7.235	3.029	1.679	1.092	580	23.755	37.369
<b>Totale</b>	<b>31.380</b>	<b>39.451</b>	<b>49.413</b>	<b>55.224</b>	<b>67.187</b>	<b>31.602</b>	<b>274.257</b>
ANNO 1998							
Fino a 3.250	14.077	7.752	5.082	3.053	1.484	4.560	36.007
Da 3.250,01 a 6.698,56	3.711	18.834	11.112	4.279	1.777	1.289	41.003
Da 6.698,57 a 10.717,70	1.865	5.114	21.206	13.877	3.690	738	46.489
Da 10.717,71 a 15.733,75	1.073	1.752	5.799	26.473	16.230	399	51.726
Oltre 15.733,75	626	697	1.888	5.664	48.496	242	57.613
Nessun reddito	7.128	3.549	2.413	1.637	736	21.803	37.266
<b>Totale</b>	<b>28.480</b>	<b>37.698</b>	<b>47.500</b>	<b>54.982</b>	<b>72.414</b>	<b>29.032</b>	<b>270.106</b>
ANNO 1999							
Fino a 3.250	12.023	7.570	5.571	3.908	1.880	4.692	35.644
Da 3.250,01 a 6.698,56	3.300	16.847	11.432	4.937	2.337	1.373	40.226
Da 6.698,57 a 10.717,70	1.678	4.904	18.534	15.251	4.694	794	45.854
Da 10.717,71 a 15.733,75	852	1.861	5.604	24.094	18.133	489	51.033
Oltre 15.733,75	593	933	1.679	5.894	47.016	301	56.416
Nessun reddito	7.001	4.386	3.073	2.367	951	19.727	37.505
<b>Totale</b>	<b>25.445</b>	<b>36.501</b>	<b>45.893</b>	<b>56.451</b>	<b>75.011</b>	<b>27.376</b>	<b>266.678</b>



**Tavola 4.5 segue - Transizioni e permanenze degli individui di 16 anni o più tra classi di reddito netto annuale individuale, in Unione europea e in Italia - Anni 1994-1999 (valori in migliaia)**

CLASSE DI REDDITO INDIVIDUALE IN PPS 1995	Classe di reddito individuale						Totale
	Fino a 3.250	Da 3.250,01 a 6.698,56	Da 6.698,57 a 10.717,70	Da 10.717,71 a 15.733,75	Oltre 15.733,75	Nessun reddito	
<b>ITALIA</b>							
ANNO 1996							
Fino a 3.250	1.575	570	521	207	129	925	3.927
Da 3.250,01 a 6.698,56	507	4.367	1.201	328	128	380	6.911
Da 6.698,57 a 10.717,70	223	682	3.857	1.354	343	215	6.674
Da 10.717,71 a 15.733,75	147	223	1.391	6.590	1.290	203	9.843
Oltre 15.733,75	133	136	312	1.214	4.333	122	6.250
Nessun reddito	1.489	498	368	223	108	9.565	12.252
<b>Totale</b>	<b>4.074</b>	<b>6.476</b>	<b>7.651</b>	<b>9.916</b>	<b>6.330</b>	<b>11.409</b>	<b>45.857</b>
ANNO 1997							
Fino a 3.250	1.291	598	592	339	164	992	3.976
Da 3.250,01 a 6.698,56	464	3.851	1.432	455	146	516	6.865
Da 6.698,57 a 10.717,70	339	742	3.152	1.514	432	283	6.462
Da 10.717,71 a 15.733,75	255	292	1.141	6.139	1.901	180	9.909
Oltre 15.733,75	211	259	236	1.231	4.184	138	6.258
Nessun reddito	1.492	765	512	454	201	8.756	12.180
<b>Totale</b>	<b>4.052</b>	<b>6.508</b>	<b>7.064</b>	<b>10.132</b>	<b>7.029</b>	<b>10.865</b>	<b>45.649</b>
ANNO 1998							
Fino a 3.250	980	718	614	466	191	905	3.874
Da 3.250,01 a 6.698,56	370	3.562	1.498	506	277	408	6.621
Da 6.698,57 a 10.717,70	220	580	2.826	1.806	496	234	6.161
Da 10.717,71 a 15.733,75	186	316	978	5.652	2.308	195	9.635
Oltre 15.733,75	118	126	322	1.077	4.178	117	5.936
Nessun reddito	1.474	846	724	639	244	8.322	12.249
<b>Totale</b>	<b>3.347</b>	<b>6.147</b>	<b>6.963</b>	<b>10.145</b>	<b>7.694</b>	<b>10.180</b>	<b>44.477</b>
ANNO 1999							
Fino a 3.250	930	575	679	636	214	875	3.910
Da 3.250,01 a 6.698,56	326	3.170	1.639	669	239	414	6.457
Da 6.698,57 a 10.717,70	199	557	2.546	2.024	609	299	6.234
Da 10.717,71 a 15.733,75	107	223	1.003	5.229	2.848	205	9.616
Oltre 15.733,75	80	148	262	1.061	4.261	122	5.935
Nessun reddito	1.369	1.067	910	944	303	7.755	12.348
<b>Totale</b>	<b>3.011</b>	<b>5.741</b>	<b>7.039</b>	<b>10.564</b>	<b>8.474</b>	<b>9.671</b>	<b>44.501</b>

**Tavola 4.5 segue - Transizioni e permanenze degli individui di 16 anni o più tra classi di reddito netto annuale individuale, in Unione europea e in Italia - Anni 1994-1999 (valori in migliaia)**

CLASSE DI REDDITO INDIVIDUALE IN PPS 1996	Classe di reddito individuale						Totale
	Fino a 3.250	Da 3.250,01 a 6.698,56	Da 6.698,57 a 10.717,70	Da 10.717,71 a 15.733,75	Oltre 15.733,75	Nessun reddito	
<b>UNIONE EUROPEA</b>							
ANNO 1997							
Fino a 3.250	20.231	6.715	2.552	1.232	587	4.704	36.021
Da 3.250,01 a 6.698,56	3.921	24.515	9.735	2.172	794	1.235	42.372
Da 6.698,57 a 10.717,70	1.519	5.562	29.834	11.264	2.117	680	50.976
Da 10.717,71 a 15.733,75	787	1.294	6.266	35.660	11.557	310	55.874
Oltre 15.733,75	610	564	1.433	5.677	53.463	241	61.987
Nessun reddito	6.612	1.978	917	492	364	26.584	36.947
<b>Totale</b>	<b>33.679</b>	<b>40.627</b>	<b>50.735</b>	<b>56.497</b>	<b>68.884</b>	<b>33.755</b>	<b>284.177</b>
ANNO 1998							
Fino a 3.250	16.336	7.660	3.746	2.082	1.043	4.862	35.728
Da 3.250,01 a 6.698,56	3.843	20.910	10.458	3.301	1.542	1.265	41.319
Da 6.698,57 a 10.717,70	1.849	5.496	25.013	13.735	2.983	746	49.822
Da 10.717,71 a 15.733,75	902	1.624	6.009	30.644	15.330	337	54.847
Oltre 15.733,75	614	646	1.759	5.387	52.823	173	61.402
Nessun reddito	6.995	2.811	1.767	1.113	578	23.843	37.107
<b>Totale</b>	<b>30.539</b>	<b>39.147</b>	<b>48.752</b>	<b>56.262</b>	<b>74.299</b>	<b>31.226</b>	<b>280.225</b>
ANNO 1999							
Fino a 3.250	13.491	8.115	4.701	2.811	1.423	4.914	35.455
Da 3.250,01 a 6.698,56	3.338	18.391	11.084	4.341	1.928	1.228	40.310
Da 6.698,57 a 10.717,70	1.925	5.047	21.919	15.104	4.004	839	48.839
Da 10.717,71 a 15.733,75	716	1.786	5.270	27.938	18.165	425	54.300
Oltre 15.733,75	570	967	1.858	5.858	50.749	216	60.218
Nessun reddito	7.181	3.731	2.574	1.647	802	21.674	37.610
<b>Totale</b>	<b>27.221</b>	<b>38.038</b>	<b>47.407</b>	<b>57.699</b>	<b>77.071</b>	<b>29.296</b>	<b>276.731</b>

**Tavola 4.5 segue - Transizioni e permanenze degli individui di 16 anni o più tra classi di reddito netto annuale individuale, in Unione europea e in Italia - Anni 1994-1999 (valori in migliaia)**

CLASSE DI REDDITO INDIVIDUALE IN PPS 1996	Classe di reddito individuale						Totale
	Fino a 3.250	Da 3.250,01 a 6.698,56	Da 6.698,57 a 10.717,70	Da 10.717,71 a 15.733,75	Oltre 15.733,75	Nessun reddito	
<b>ITALIA</b>							
ANNO 1997							
Fino a 3.250	1.697	604	470	291	100	1.135	4.296
Da 3.250,01 a 6.698,56	515	3.993	1.010	396	120	452	6.486
Da 6.698,57 a 10.717,70	264	933	4.050	1.669	387	301	7.604
Da 10.717,71 a 15.733,75	257	302	1.027	6.467	1.762	111	9.925
Oltre 15.733,75	208	164	214	1.104	4.568	82	6.339
Nessun reddito	1.257	586	359	258	140	9.474	12.074
<b>Totale</b>	<b>4.198</b>	<b>6.582</b>	<b>7.130</b>	<b>10.185</b>	<b>7.076</b>	<b>11.555</b>	<b>46.725</b>
ANNO 1998							
Fino a 3.250	1.226	723	553	380	191	1.198	4.270
Da 3.250,01 a 6.698,56	339	3.692	1.172	447	188	325	6.164
Da 6.698,57 a 10.717,70	271	766	3.603	1.962	485	307	7.394
Da 10.717,71 a 15.733,75	178	253	898	5.989	2.146	130	9.593
Oltre 15.733,75	106	90	270	999	4.538	69 *	6.073
Nessun reddito	1.395	684	570	490	192	8.967	12.298
<b>Totale</b>	<b>3.516</b>	<b>6.209</b>	<b>7.066</b>	<b>10.266</b>	<b>7.739</b>	<b>10.997</b>	<b>45.793</b>
ANNO 1999							
Fino a 3.250	986	636	629	562	244	1.175	4.232
Da 3.250,01 a 6.698,56	320	3.300	1.372	600	154	366	6.112
Da 6.698,57 a 10.717,70	256	661	3.180	2.255	603	296	7.250
Da 10.717,71 a 15.733,75	138	215	923	5.609	2.665	151	9.702
Oltre 15.733,75	99 *	105	242	930	4.611	54 *	6.041
Nessun reddito	1.391	890	825	711	252	8.357	12.426
<b>Totale</b>	<b>3.190</b>	<b>5.808</b>	<b>7.170</b>	<b>10.666</b>	<b>8.529</b>	<b>10.399</b>	<b>45.763</b>

**Tavola 4.5 segue - Transizioni e permanenze degli individui di 16 anni o più tra classi di reddito netto annuale individuale, in Unione europea e in Italia - Anni 1994-1999 (valori in migliaia)**

CLASSE DI REDDITO INDIVIDUALE IN PPS 1997 (a)	Classe di reddito individuale						Totale
	Fino a 3.250	Da 3.250,01 a 6.698,56	Da 6.698,57 a 10.717,70	Da 10.717,71 a 15.733,75	Oltre 15.733,75	Nessun reddito	
<b>UNIONE EUROPEA</b>							
ANNO 1998							
Fino a 3.250	19.776	6.474	2.323	1.231	669	4.836	35.309
Da 3.250,01 a 6.698,56	3.908	23.995	7.937	2.028	744	1.082	39.695
Da 6.698,57 a 10.717,70	1.563	5.481	29.920	10.389	1.853	494	49.699
Da 10.717,71 a 15.733,75	608	1.382	6.243	35.553	11.198	272	55.256
Oltre 15.733,75	393	482	1.453	6.375	59.539	200	68.442
Nessun reddito	6.320	1.902	1.050	597	319	26.613	36.801
<b>Totale</b>	<b>32.567</b>	<b>39.715</b>	<b>48.926</b>	<b>56.172</b>	<b>74.323</b>	<b>33.498</b>	<b>285.201</b>
ANNO 1999							
Fino a 3.250	15.291	7.577	3.607	2.114	1.111	5.078	34.778
Da 3.250,01 a 6.698,56	3.596	20.296	9.186	3.351	1.220	1.140	38.789
Da 6.698,57 a 10.717,70	1.658	5.508	25.481	13.001	2.866	634	49.146
Da 10.717,71 a 15.733,75	663	1.640	5.942	31.385	14.325	342	54.297
Oltre 15.733,75	544	882	1.706	6.736	57.316	242	67.425
Nessun reddito	7.181	2.966	1.863	1.179	492	23.691	37.372
<b>Totale</b>	<b>28.933</b>	<b>38.868</b>	<b>47.784</b>	<b>57.765</b>	<b>77.330</b>	<b>31.128</b>	<b>281.808</b>
CLASSE DI REDDITO INDIVIDUALE IN PPS 1998 (a)	Classe di reddito individuale						Totale
	Fino a 3.250	Da 3.250,01 a 6.698,56	Da 6.698,57 a 10.717,70	Da 10.717,71 a 15.733,75	Oltre 15.733,75	Nessun reddito	
<b>UNIONE EUROPEA</b>							
ANNO 1999							
Fino a 3.250	18.550	6.593	2.385	1.017	520	4.720	33.786
Da 3.250,01 a 6.698,56	3.411	23.978	7.983	2.125	665	910	39.071
Da 6.698,57 a 10.717,70	1.135	5.016	29.357	10.025	1.735	510	47.780
Da 10.717,71 a 15.733,75	442	1.225	5.831	37.197	10.321	238	55.254
Oltre 15.733,75	490	569	1.267	6.986	63.601	194	73.106
Nessun reddito	6.160	1.779	819	488	242	26.438	35.926
<b>Totale</b>	<b>30.188</b>	<b>39.161</b>	<b>47.642</b>	<b>57.837</b>	<b>77.084</b>	<b>33.010</b>	<b>284.923</b>

(a) La Svezia è esclusa

**Tavola 4.5 segue - Transizioni e permanenze degli individui di 16 anni o più tra classi di reddito netto annuale individuale, in Unione europea e in Italia - Anni 1994-1999 (valori in migliaia)**

CLASSE DI REDDITO INDIVIDUALE IN PPS 1997	Classe di reddito individuale						Totale
	Fino a 3.250	Da 3.250,01 a 6.698,56	Da 6.698,57 a 10.717,70	Da 10.717,71 a 15.733,75	Oltre 15.733,75	Nessun reddito	
<b>ITALIA</b>							
ANNO 1998							
Fino a 3.250	1.562	612	392	344	215	1.090	4.215
Da 3.250,01 a 6.698,56	287	3.977	1.159	366	147	342	6.279
Da 6.698,57 a 10.717,70	220	685	3.903	1.443	361	196	6.808
Da 10.717,71 a 15.733,75	147	242	966	6.544	1.731	118	9.748
Oltre 15.733,75	58 *	103	227	1.234	5.115	75 *	6.812
Nessun reddito	1.270	585	372	215	99	9.453	11.993
<b>Totale</b>	<b>3.544</b>	<b>6.204</b>	<b>7.019</b>	<b>10.146</b>	<b>7.668</b>	<b>11.275</b>	<b>45.856</b>
ANNO 1999							
Fino a 3.250	1.220	631	469	500	261	1.044	4.125
Da 3.250,01 a 6.698,56	332	3.432	1.233	641	173	296	6.106
Da 6.698,57 a 10.717,70	196	579	3.606	1.815	358	224	6.779
Da 10.717,71 a 15.733,75	85	234	906	6.233	2.225	138	9.821
Oltre 15.733,75	71 *	124	273	970	5.350	103	6.891
Nessun reddito	1.328	792	650	457	133	8.904	12.264
<b>Totale</b>	<b>3.233</b>	<b>5.791</b>	<b>7.138</b>	<b>10.618</b>	<b>8.500</b>	<b>10.708</b>	<b>45.986</b>

CLASSE DI REDDITO INDIVIDUALE IN PPS 1998	Classe di reddito individuale						Totale
	Fino a 3.250	Da 3.250,01 a 6.698,56	Da 6.698,57 a 10.717,70	Da 10.717,71 a 15.733,75	Oltre 15.733,75	Nessun reddito	
<b>ITALIA</b>							
ANNO 1999							
Fino a 3.250	1.558	522	356	259	98	921	3.715
Da 3.250,01 a 6.698,56	358	4.011	995	363	119	277	6.124
Da 6.698,57 a 10.717,70	150	505	4.370	1.541	260	204	7.029
Da 10.717,71 a 15.733,75	100	235	805	7.174	1.759	124	10.197
Oltre 15.733,75	70 *	81	287	1.065	6.152	74 *	7.729
Nessun reddito	1.164	484	336	235	104 *	9.703	12.027
<b>Totale</b>	<b>3.400</b>	<b>5.839</b>	<b>7.148</b>	<b>10.638</b>	<b>8.492</b>	<b>11.302</b>	<b>46.820</b>

**Tavola 4.5 segue - Transizioni e permanenze degli individui di 16 anni o più tra classi di reddito netto annuale individuale, in Unione europea e in Italia - Anni 1994-1999 (per 100 individui dell'anno iniziale nella classe considerata)**

CLASSE DI REDDITO INDIVIDUALE IN PPS 1994 (a)	Classe di reddito individuale						Totale
	Fino a 3.250	Da 3.250,01 a 6.698,56	Da 6.698,57 a 10.717,70	Da 10.717,71 a 15.733,75	Oltre 15.733,75	Nessun reddito	
<b>UNIONE EUROPEA</b>							
ANNO 1995							
Fino a 3.250	50,0	16,5	6,8	3,2	2,7	20,8	100,0
da 3.250,01 a 6.698,56	9,6	61,7	18,9	4,7	2,1	3,1	100,0
da 6.698,57 a 10.717,70	3,5	12,6	58,5	20,5	3,7	1,2	100,0
da 10.717,71 a 15.733,75	1,6	2,8	13,6	62,9	18,1	1,0	100,0
Oltre 15.733,75	1,3	1,4	3,2	12,0	81,4	0,7	100,0
Nessun reddito	17,1	6,0	3,5	1,9	1,6	70,0	100,0
<b>Totale</b>	<b>12,8</b>	<b>16,2</b>	<b>18,0</b>	<b>19,3</b>	<b>21,0</b>	<b>12,8</b>	<b>100,0</b>
ANNO 1996							
Fino a 3.250	41,3	19,1	11,5	5,7	3,2	19,2	100,0
da 3.250,01 a 6.698,56	10,1	51,9	23,9	7,4	3,0	3,7	100,0
da 6.698,57 a 10.717,70	3,8	12,6	52,6	24,0	5,0	1,9	100,0
da 10.717,71 a 15.733,75	1,8	3,6	14,0	58,0	21,7	0,9	100,0
Oltre 15.733,75	1,3	1,8	3,7	13,3	79,1	0,8	100,0
Nessun reddito	18,2	8,5	5,7	2,6	2,0	62,8	100,0
<b>Totale</b>	<b>11,7</b>	<b>15,5</b>	<b>18,8</b>	<b>20,2</b>	<b>21,9</b>	<b>11,9</b>	<b>100,0</b>
ANNO 1997							
Fino a 3.250	36,4	20,4	12,7	8,1	4,5	17,8	100,0
da 3.250,01 a 6.698,56	9,4	44,9	27,9	9,4	4,2	4,2	100,0
da 6.698,57 a 10.717,70	3,9	11,4	46,5	28,1	8,1	1,9	100,0
da 10.717,71 a 15.733,75	2,0	3,3	12,4	52,0	29,2	1,1	100,0
Oltre 15.733,75	1,7	1,7	3,8	11,9	80,3	0,6	100,0
Nessun reddito	18,5	9,9	7,3	4,3	2,5	57,4	100,0
<b>Totale</b>	<b>10,9</b>	<b>14,4</b>	<b>18,3</b>	<b>20,4</b>	<b>24,8</b>	<b>11,1</b>	<b>100,0</b>
ANNO 1998							
Fino a 3.250	32,8	19,3	14,5	10,4	6,3	16,8	100,0
da 3.250,01 a 6.698,56	8,1	42,6	28,1	12,0	5,3	3,9	100,0
da 6.698,57 a 10.717,70	4,3	11,3	41,2	31,5	9,8	1,9	100,0
da 10.717,71 a 15.733,75	2,2	3,6	11,6	46,3	35,4	1,0	100,0
Oltre 15.733,75	1,4	1,8	3,8	10,9	81,6	0,5	100,0
Nessun reddito	17,5	11,4	9,2	5,7	3,0	53,2	100,0
<b>Totale</b>	<b>10,1</b>	<b>14,0</b>	<b>17,8</b>	<b>20,6</b>	<b>27,1</b>	<b>10,4</b>	<b>100,0</b>
ANNO 1999							
Fino a 3.250	28,3	20,3	15,7	11,8	7,7	16,1	100,0
da 3.250,01 a 6.698,56	8,0	38,1	29,0	14,2	6,7	4,0	100,0
da 6.698,57 a 10.717,70	3,7	11,5	37,0	34,1	11,9	1,8	100,0
da 10.717,71 a 15.733,75	1,9	3,7	10,9	43,6	38,6	1,3	100,0
Oltre 15.733,75	1,2	2,0	3,7	11,4	81,0	0,7	100,0
Nessun reddito	17,0	12,1	10,4	7,9	4,0	48,7	100,0
<b>Totale</b>	<b>9,2</b>	<b>13,7</b>	<b>17,3</b>	<b>21,4</b>	<b>28,5</b>	<b>10,0</b>	<b>100,0</b>

Nota : Si veda avvertenza per le tavole longitudinali a pag 9-10

(a) Lussemburgo è escluso dalle elaborazioni con anno di inizio 1994

**Tavola 4.5 segue - Transizioni e permanenze degli individui di 16 anni o più tra classi di reddito netto annuale individuale, in Unione europea e in Italia - Anni 1994-1999 (per 100 individui dell'anno iniziale nella classe considerata)**

CLASSE DI REDDITO INDIVIDUALE IN PPS 1994	Classe di reddito individuale						Totale
	Fino a 3.250	Da 3.250,01 a 6.698,56	Da 6.698,57 a 10.717,70	Da 10.717,71 a 15.733,75	Oltre 15.733,75	Nessun reddito	
<b>ITALIA</b>							
ANNO 1995							
Fino a 3.250	34,3	15,9	10,2	7,0	4,6	28,0	100,0
da 3.250,01 a 6.698,56	6,5	64,2	15,1	6,2	2,4	5,7	100,0
da 6.698,57 a 10.717,70	4,1	13,2	48,4	26,0	5,5	2,8	100,0
da 10.717,71 a 15.733,75	2,0	2,6	11,4	65,6	15,5	2,8	100,0
Oltre 15.733,75	1,6	2,8	4,9	20,3	68,3	2,0	100,0
Nessun reddito	10,1	5,8	4,2	2,9	2,1	75,0	100,0
<b>Totale</b>	<b>8,5</b>	<b>15,6</b>	<b>14,6</b>	<b>21,5</b>	<b>13,6</b>	<b>26,2</b>	<b>100,0</b>
ANNO 1996							
Fino a 3.250	28,4	15,9	13,5	9,0	5,6	27,6	100,0
da 3.250,01 a 6.698,56	6,8	55,2	20,6	8,6	2,8	6,0	100,0
da 6.698,57 a 10.717,70	3,8	9,9	48,6	27,0	5,8	4,9	100,0
da 10.717,71 a 15.733,75	2,3	3,4	13,2	61,2	17,6	2,3	100,0
Oltre 15.733,75	2,1	2,6	5,7	22,2	65,7	1,7	100,0
Nessun reddito	13,1	7,6	6,6	3,5	2,0	67,3	100,0
<b>Totale</b>	<b>8,8</b>	<b>14,3</b>	<b>16,9</b>	<b>21,9</b>	<b>14,0</b>	<b>24,0</b>	<b>100,0</b>
ANNO 1997							
Fino a 3.250	25,8	16,7	12,4	12,3	6,2	26,7	100,0
da 3.250,01 a 6.698,56	6,4	51,6	23,2	9,1	3,8	5,9	100,0
da 6.698,57 a 10.717,70	4,0	11,1	42,8	28,6	8,6	4,9	100,0
da 10.717,71 a 15.733,75	2,7	4,0	10,3	58,1	22,3	2,6	100,0
Oltre 15.733,75	3,5	3,9	5,8	20,5	64,6	1,6	100,0
Nessun reddito	12,6	7,9	6,7	6,2	2,5	64,0	100,0
<b>Totale</b>	<b>8,7</b>	<b>14,4</b>	<b>15,7</b>	<b>22,6</b>	<b>15,6</b>	<b>23,0</b>	<b>100,0</b>
ANNO 1998							
Fino a 3.250	21,6	16,2	14,2	13,5	8,7	25,8	100,0
da 3.250,01 a 6.698,56	4,0	49,5	24,6	11,9	4,7	5,3	100,0
da 6.698,57 a 10.717,70	3,4	9,7	38,7	33,2	9,9	5,0	100,0
da 10.717,71 a 15.733,75	2,0	3,7	9,9	53,6	28,1	2,7	100,0
Oltre 15.733,75	1,7	3,4	6,3	19,5	67,4	1,8	100,0
Nessun reddito	11,7	9,2	8,7	7,2	3,0	60,1	100,0
<b>Totale</b>	<b>7,3</b>	<b>13,9</b>	<b>15,9</b>	<b>23,1</b>	<b>17,6</b>	<b>22,2</b>	<b>100,0</b>
ANNO 1999							
Fino a 3.250	18,0	18,2	15,2	15,7	8,8	24,0	100,0
da 3.250,01 a 6.698,56	4,1	45,0	26,7	13,8	5,6	4,7	100,0
da 6.698,57 a 10.717,70	3,4	9,0	35,1	35,9	11,0	5,7	100,0
da 10.717,71 a 15.733,75	1,4	3,2	9,5	50,9	32,1	2,9	100,0
Oltre 15.733,75	1,1 *	2,6	6,2	18,1	70,2	1,7 *	100,0
Nessun reddito	10,9	8,8	9,8	10,0	3,7	56,9	100,0
<b>Totale</b>	<b>6,5</b>	<b>13,0</b>	<b>15,9</b>	<b>24,0</b>	<b>19,3</b>	<b>21,2</b>	<b>100,0</b>

**Tavola 4.5 segue - Transizioni e permanenze degli individui di 16 anni o più tra classi di reddito netto annuale individuale, in Unione europea e in Italia - Anni 1994-1999 (per 100 individui dell'anno iniziale nella classe considerata)**

CLASSE DI REDDITO INDIVIDUALE IN PPS 1995	Classe di reddito individuale						Totale
	Fino a 3.250	Da 3.250,01 a 6.698,56	Da 6.698,57 a 10.717,70	Da 10.717,71 a 15.733,75	Oltre 15.733,75	Nessun reddito	
<b>UNIONE EUROPEA</b>							
ANNO 1996							
Fino a 3.250	56,2	18,1	8,8	3,1	1,8	12,0	100,0
da 3.250,01 a 6.698,56	9,8	60,2	20,5	5,1	1,7	2,8	100,0
da 6.698,57 a 10.717,70	2,8	12,3	60,4	19,5	3,7	1,2	100,0
da 10.717,71 a 15.733,75	1,3	2,7	13,5	65,6	16,2	0,7	100,0
Oltre 15.733,75	0,8	1,0	2,7	12,3	82,7	0,6	100,0
Nessun reddito	16,9	4,8	2,7	1,5	0,7	73,4	100,0
<b>Totale</b>	<b>12,2</b>	<b>15,3</b>	<b>18,4</b>	<b>19,9</b>	<b>21,7</b>	<b>12,4</b>	<b>100,0</b>
ANNO 1997							
Fino a 3.250	45,8	21,0	11,5	5,5	3,2	12,9	100,0
da 3.250,01 a 6.698,56	9,1	50,3	26,1	7,9	2,9	3,7	100,0
da 6.698,57 a 10.717,70	3,9	10,9	51,6	25,5	6,3	1,7	100,0
da 10.717,71 a 15.733,75	1,9	2,9	12,3	57,7	24,4	0,8	100,0
Oltre 15.733,75	1,2	1,5	2,9	10,7	83,1	0,6	100,0
Nessun reddito	19,4	8,1	4,5	2,9	1,6	63,6	100,0
<b>Totale</b>	<b>11,4</b>	<b>14,4</b>	<b>18,0</b>	<b>20,1</b>	<b>24,5</b>	<b>11,5</b>	<b>100,0</b>
ANNO 1998							
Fino a 3.250	39,1	21,5	14,1	8,5	4,1	12,7	100,0
da 3.250,01 a 6.698,56	9,1	45,9	27,1	10,4	4,3	3,1	100,0
da 6.698,57 a 10.717,70	4,0	11,0	45,6	29,9	7,9	1,6	100,0
da 10.717,71 a 15.733,75	2,1	3,4	11,2	51,2	31,4	0,8	100,0
Oltre 15.733,75	1,1	1,2	3,3	9,8	84,2	0,4	100,0
Nessun reddito	19,1	9,5	6,5	4,4	2,0	58,5	100,0
<b>Totale</b>	<b>10,5</b>	<b>14,0</b>	<b>17,6</b>	<b>20,4</b>	<b>26,8</b>	<b>10,7</b>	<b>100,0</b>
ANNO 1999							
Fino a 3.250	33,7	21,2	15,6	11,0	5,3	13,2	100,0
da 3.250,01 a 6.698,56	8,2	41,9	28,4	12,3	5,8	3,4	100,0
da 6.698,57 a 10.717,70	3,7	10,7	40,4	33,3	10,2	1,7	100,0
da 10.717,71 a 15.733,75	1,7	3,6	11,0	47,2	35,5	1,0	100,0
Oltre 15.733,75	1,1	1,7	3,0	10,4	83,3	0,5	100,0
Nessun reddito	18,7	11,7	8,2	6,3	2,5	52,6	100,0
<b>Totale</b>	<b>9,5</b>	<b>13,7</b>	<b>17,2</b>	<b>21,2</b>	<b>28,1</b>	<b>10,3</b>	<b>100,0</b>



**Tavola 4.5 segue - Transizioni e permanenze degli individui di 16 anni o più tra classi di reddito netto annuale individuale, in Unione europea e in Italia - Anni 1994-1999 (per 100 individui dell'anno iniziale nella classe considerata)**

CLASSE DI REDDITO INDIVIDUALE IN PPS 1995	Classe di reddito individuale						Totale
	Fino a 3.250	Da 3.250,01 a 6.698,56	Da 6.698,57 a 10.717,70	Da 10.717,71 a 15.733,75	Oltre 15.733,75	Nessun reddito	
<b>ITALIA</b>							
ANNO 1996							
Fino a 3.250	40,1	14,5	13,3	5,3	3,3	23,6	100,0
da 3.250,01 a 6.698,56	7,3	63,2	17,4	4,7	1,9	5,5	100,0
da 6.698,57 a 10.717,70	3,3	10,2	57,8	20,3	5,1	3,2	100,0
da 10.717,71 a 15.733,75	1,5	2,3	14,1	67,0	13,1	2,1	100,0
Oltre 15.733,75	2,1	2,2	5,0	19,4	69,3	2,0	100,0
Nessun reddito	12,2	4,1	3,0	1,8	0,9	78,1	100,0
<b>Totale</b>	<b>8,9</b>	<b>14,1</b>	<b>16,7</b>	<b>21,6</b>	<b>13,8</b>	<b>24,9</b>	<b>100,0</b>
ANNO 1997							
Fino a 3.250	32,5	15,0	14,9	8,5	4,1	24,9	100,0
da 3.250,01 a 6.698,56	6,8	56,1	20,9	6,6	2,1	7,5	100,0
da 6.698,57 a 10.717,70	5,2	11,5	48,8	23,4	6,7	4,4	100,0
da 10.717,71 a 15.733,75	2,6	2,9	11,5	62,0	19,2	1,8	100,0
Oltre 15.733,75	3,4	4,1	3,8	19,7	66,9	2,2	100,0
Nessun reddito	12,2	6,3	4,2	3,7	1,7	71,9	100,0
<b>Totale</b>	<b>8,9</b>	<b>14,3</b>	<b>15,5</b>	<b>22,2</b>	<b>15,4</b>	<b>23,8</b>	<b>100,0</b>
ANNO 1998							
Fino a 3.250	25,3	18,5	15,8	12,0	4,9	23,4	100,0
da 3.250,01 a 6.698,56	5,6	53,8	22,6	7,6	4,2	6,2	100,0
da 6.698,57 a 10.717,70	3,6	9,4	45,9	29,3	8,1	3,8	100,0
da 10.717,71 a 15.733,75	1,9	3,3	10,2	58,7	24,0	2,0	100,0
Oltre 15.733,75	2,0	2,1	5,4	18,1	70,4	2,0	100,0
Nessun reddito	12,0	6,9	5,9	5,2	2,0	67,9	100,0
<b>Totale</b>	<b>7,5</b>	<b>13,8</b>	<b>15,7</b>	<b>22,8</b>	<b>17,3</b>	<b>22,9</b>	<b>100,0</b>
ANNO 1999							
Fino a 3.250	23,8	14,7	17,4	16,3	5,5	22,4	100,0
da 3.250,01 a 6.698,56	5,0	49,1	25,4	10,4	3,7	6,4	100,0
da 6.698,57 a 10.717,70	3,2	8,9	40,8	32,5	9,8	4,8	100,0
da 10.717,71 a 15.733,75	1,1	2,3	10,4	54,4	29,6	2,1	100,0
Oltre 15.733,75	1,3	2,5	4,4	17,9	71,8	2,1	100,0
Nessun reddito	11,1	8,6	7,4	7,6	2,5	62,8	100,0
<b>Totale</b>	<b>6,8</b>	<b>12,9</b>	<b>15,8</b>	<b>23,7</b>	<b>19,0</b>	<b>21,7</b>	<b>100,0</b>

**Tavola 4.5 segue - Transizioni e permanenze degli individui di 16 anni o più tra classi di reddito netto annuale individuale, in Unione europea e in Italia - Anni 1994-1999 (per 100 individui dell'anno iniziale nella classe considerata)**

CLASSE DI REDDITO INDIVIDUALE IN PPS 1996	Classe di reddito individuale						Totale
	Fino a 3.250	Da 3.250,01 a 6.698,56	Da 6.698,57 a 10.717,70	Da 10.717,71 a 15.733,75	Oltre 15.733,75	Nessun reddito	
<b>UNIONE EUROPEA</b>							
ANNO 1997							
Fino a 3.250	56,2	18,6	7,1	3,4	1,6	13,1	100,0
da 3.250,01 a 6.698,56	9,3	57,9	23,0	5,1	1,9	2,9	100,0
da 6.698,57 a 10.717,70	3,0	10,9	58,5	22,1	4,2	1,3	100,0
da 10.717,71 a 15.733,75	1,4	2,3	11,2	63,8	20,7	0,6	100,0
Oltre 15.733,75	1,0	0,9	2,3	9,2	86,2	0,4	100,0
Nessun reddito	17,9	5,4	2,5	1,3	1,0	72,0	100,0
<b>Totale</b>	<b>11,9</b>	<b>14,3</b>	<b>17,9</b>	<b>19,9</b>	<b>24,2</b>	<b>11,9</b>	<b>100,0</b>
ANNO 1998							
Fino a 3.250	45,7	21,4	10,5	5,8	2,9	13,6	100,0
da 3.250,01 a 6.698,56	9,3	50,6	25,3	8,0	3,7	3,1	100,0
da 6.698,57 a 10.717,70	3,7	11,0	50,2	27,6	6,0	1,5	100,0
da 10.717,71 a 15.733,75	1,6	3,0	11,0	55,9	28,0	0,6	100,0
Oltre 15.733,75	1,0	1,1	2,9	8,8	86,0	0,3	100,0
Nessun reddito	18,9	7,6	4,8	3,0	1,6	64,3	100,0
<b>Totale</b>	<b>10,9</b>	<b>14,0</b>	<b>17,4</b>	<b>20,1</b>	<b>26,5</b>	<b>11,1</b>	<b>100,0</b>
ANNO 1999							
Fino a 3.250	38,1	22,9	13,3	7,9	4,0	13,9	100,0
da 3.250,01 a 6.698,56	8,3	45,6	27,5	10,8	4,8	3,0	100,0
da 6.698,57 a 10.717,70	3,9	10,3	44,9	30,9	8,2	1,7	100,0
da 10.717,71 a 15.733,75	1,3	3,3	9,7	51,5	33,5	0,8	100,0
Oltre 15.733,75	0,9	1,6	3,1	9,7	84,3	0,4	100,0
Nessun reddito	19,1	9,9	6,8	4,4	2,1	57,6	100,0
<b>Totale</b>	<b>9,8</b>	<b>13,7</b>	<b>17,1</b>	<b>20,9</b>	<b>27,9</b>	<b>10,6</b>	<b>100,0</b>

**Tavola 4.5 segue - Transizioni e permanenze degli individui di 16 anni o più tra classi di reddito netto annuale individuale, in Unione europea e in Italia - Anni 1994-1999 (per 100 individui dell'anno iniziale nella classe considerata)**

CLASSE DI REDDITO INDIVIDUALE IN PPS 1996	Classe di reddito individuale						Totale
	Fino a 3.250	Da 3.250,01 a 6.698,56	Da 6.698,57 a 10.717,70	Da 10.717,71 a 15.733,75	Oltre 15.733,75	Nessun reddito	
<b>ITALIA</b>							
ANNO 1997							
Fino a 3.250	39,5	14,1	10,9	6,8	2,3	26,4	100,0
da 3.250,01 a 6.698,56	7,9	61,6	15,6	6,1	1,9	7,0	100,0
da 6.698,57 a 10.717,70	3,5	12,3	53,3	21,9	5,1	4,0	100,0
da 10.717,71 a 15.733,75	2,6	3,0	10,3	65,2	17,8	1,1	100,0
Oltre 15.733,75	3,3	2,6	3,4	17,4	72,1	1,3	100,0
Nessun reddito	10,4	4,9	3,0	2,1	1,2	78,5	100,0
<b>Totale</b>	<b>9,0</b>	<b>14,1</b>	<b>15,3</b>	<b>21,8</b>	<b>15,1</b>	<b>24,7</b>	<b>100,0</b>
ANNO 1998							
Fino a 3.250	28,7	16,9	13,0	8,9	4,5	28,1	100,0
da 3.250,01 a 6.698,56	5,5	59,9	19,0	7,3	3,0	5,3	100,0
da 6.698,57 a 10.717,70	3,7	10,4	48,7	26,5	6,6	4,2	100,0
da 10.717,71 a 15.733,75	1,9	2,6	9,4	62,4	22,4	1,4	100,0
Oltre 15.733,75	1,7	1,5	4,4	16,4	74,7	1,1 *	100,0
Nessun reddito	11,3	5,6	4,6	4,0	1,6	72,9	100,0
<b>Totale</b>	<b>7,7</b>	<b>13,6</b>	<b>15,4</b>	<b>22,4</b>	<b>16,9</b>	<b>24,0</b>	<b>100,0</b>
ANNO 1999							
Fino a 3.250	23,3	15,0	14,9	13,3	5,8	27,8	100,0
da 3.250,01 a 6.698,56	5,2	54,0	22,4	9,8	2,5	6,0	100,0
da 6.698,57 a 10.717,70	3,5	9,1	43,9	31,1	8,3	4,1	100,0
da 10.717,71 a 15.733,75	1,4	2,2	9,5	57,8	27,5	1,6	100,0
Oltre 15.733,75	1,6 *	1,7	4,0	15,4	76,3	0,9 *	100,0
Nessun reddito	11,2	7,2	6,6	5,7	2,0	67,3	100,0
<b>Totale</b>	<b>7,0</b>	<b>12,7</b>	<b>15,7</b>	<b>23,3</b>	<b>18,6</b>	<b>22,7</b>	<b>100,0</b>

**Tavola 4.5 segue - Transizioni e permanenze degli individui di 16 anni o più tra classi di reddito netto annuale individuale, in Unione europea e in Italia - Anni 1994-1999 (per 100 individui dell'anno iniziale nella classe considerata)**

CLASSE DI REDDITO INDIVIDUALE IN PPS 1997 (a)	Classe di reddito individuale						Totale
	Fino a 3.250	Da 3.250,01 a 6.698,56	Da 6.698,57 a 10.717,70	Da 10.717,71 a 15.733,75	Oltre 15.733,75	Nessun reddito	
<b>UNIONE EUROPEA</b>							
ANNO 1998							
Fino a 3.250	56,0	18,3	6,6	3,5	1,9	13,7	100,0
da 3.250,01 a 6.698,56	9,8	60,4	20,0	5,1	1,9	2,7	100,0
da 6.698,57 a 10.717,70	3,1	11,0	60,2	20,9	3,7	1,0	100,0
da 10.717,71 a 15.733,75	1,1	2,5	11,3	64,3	20,3	0,5	100,0
Oltre 15.733,75	0,6	0,7	2,1	9,3	87,0	0,3	100,0
Nessun reddito	17,2	5,2	2,9	1,6	0,9	72,3	100,0
<b>Totale</b>	<b>11,4</b>	<b>13,9</b>	<b>17,2</b>	<b>19,7</b>	<b>26,1</b>	<b>11,7</b>	<b>100,0</b>
ANNO 1999							
Fino a 3.250	44,0	21,8	10,4	6,1	3,2	14,6	100,0
da 3.250,01 a 6.698,56	9,3	52,3	23,7	8,6	3,1	2,9	100,0
da 6.698,57 a 10.717,70	3,4	11,2	51,8	26,5	5,8	1,3	100,0
da 10.717,71 a 15.733,75	1,2	3,0	10,9	57,8	26,4	0,6	100,0
Oltre 15.733,75	0,8	1,3	2,5	10,0	85,0	0,4	100,0
Nessun reddito	19,2	7,9	5,0	3,2	1,3	63,4	100,0
<b>Totale</b>	<b>10,3</b>	<b>13,8</b>	<b>17,0</b>	<b>20,5</b>	<b>27,4</b>	<b>11,0</b>	<b>100,0</b>

CLASSE DI REDDITO INDIVIDUALE IN PPS 1998 (a)	Classe di reddito individuale						Totale
	Fino a 3.250	Da 3.250,01 a 6.698,56	Da 6.698,57 a 10.717,70	Da 10.717,71 a 15.733,75	Oltre 15.733,75	Nessun reddito	
<b>UNIONE EUROPEA</b>							
ANNO 1999							
Fino a 3.250	54,9	19,5	7,1	3,0	1,5	14,0	100,0
da 3.250,01 a 6.698,56	8,7	61,4	20,4	5,4	1,7	2,3	100,0
da 6.698,57 a 10.717,70	2,4	10,5	61,4	21,0	3,6	1,1	100,0
da 10.717,71 a 15.733,75	0,8	2,2	10,6	67,3	18,7	0,4	100,0
Oltre 15.733,75	0,7	0,8	1,7	9,6	87,0	0,3	100,0
Nessun reddito	17,1	5,0	2,3	1,4	0,7	73,6	100,0
<b>Totale</b>	<b>10,6</b>	<b>13,7</b>	<b>16,7</b>	<b>20,3</b>	<b>27,1</b>	<b>11,6</b>	<b>100,0</b>

(a) La Svezia è esclusa

**Tavola 4.5 segue - Transizioni e permanenze degli individui di 16 anni o più tra classi di reddito netto annuale individuale, in Unione europea e in Italia - Anni 1994-1999 (per 100 individui dell'anno iniziale nella classe considerata)**

CLASSE DI REDDITO INDIVIDUALE IN PPS 1997	Classe di reddito individuale						Totale
	Fino a 3.250	Da 3.250,01 a 6.698,56	Da 6.698,57 a 10.717,70	Da 10.717,71 a 15.733,75	Oltre 15.733,75	Nessun reddito	
<b>ITALIA</b>							
ANNO 1998							
Fino a 3.250	37,1	14,5	9,3	8,2	5,1	25,9	100,0
da 3.250,01 a 6.698,56	4,6	63,3	18,5	5,8	2,3	5,4	100,0
da 6.698,57 a 10.717,70	3,2	10,1	57,3	21,2	5,3	2,9	100,0
da 10.717,71 a 15.733,75	1,5	2,5	9,9	67,1	17,8	1,2	100,0
Oltre 15.733,75	0,9 *	1,5	3,3	18,1	75,1	1,1 *	100,0
Nessun reddito	10,6	4,9	3,1	1,8	0,8	78,8	100,0
<b>Totale</b>	<b>7,7</b>	<b>13,5</b>	<b>15,3</b>	<b>22,1</b>	<b>16,7</b>	<b>24,6</b>	<b>100,0</b>
ANNO 1999							
Fino a 3.250	29,6	15,3	11,4	12,1	6,3	25,3	100,0
da 3.250,01 a 6.698,56	5,4	56,2	20,2	10,5	2,8	4,8	100,0
da 6.698,57 a 10.717,70	2,9	8,5	53,2	26,8	5,3	3,3	100,0
da 10.717,71 a 15.733,75	0,9	2,4	9,2	63,5	22,7	1,4	100,0
Oltre 15.733,75	1,0 *	1,8	4,0	14,1	77,6	1,5	100,0
Nessun reddito	10,8	6,5	5,3	3,7	1,1	72,6	100,0
<b>Totale</b>	<b>7,0</b>	<b>12,6</b>	<b>15,5</b>	<b>23,1</b>	<b>18,5</b>	<b>23,3</b>	<b>100,0</b>
<b>ITALIA</b>							
ANNO 1999							
Fino a 3.250	41,9	14,1	9,6	7,0	2,6	24,8	100,0
da 3.250,01 a 6.698,56	5,8	65,5	16,2	5,9	1,9	4,5	100,0
da 6.698,57 a 10.717,70	2,1	7,2	62,2	21,9	3,7	2,9	100,0
da 10.717,71 a 15.733,75	1,0	2,3	7,9	70,4	17,3	1,2	100,0
Oltre 15.733,75	0,9 *	1,0	3,7	13,8	79,6	1,0 *	100,0
Nessun reddito	9,7	4,0	2,8	2,0	0,9 *	80,7	100,0
<b>Totale</b>	<b>7,3</b>	<b>12,5</b>	<b>15,3</b>	<b>22,7</b>	<b>18,1</b>	<b>24,1</b>	<b>100,0</b>

**Tavola 4.6 - Reddito netto medio annuale per percettori di 16 anni o più per fonte di reddito individuale percepito nei Paesi dell'Unione europea (valori in Pps) - Anni 1998-1999**

FONTI DI REDDITO INDIVIDUALE	Austria	Belgio	Danimarca	Finlandia	Francia	Germania	Grecia	Irlanda
ANNO 1998								
REDDITO DA LAVORO	14.105	15.505	13.428	14.219	14.851	14.897	11.859	14.747
REDDITI PRIVATI NON DA LAVORO	651	3.717	1.083	2.120	1.169	1.104	2.164	955
TRASFERIMENTI SOCIALI	7.326	7.266	6.068	5.737	6.712	7.250	5.227	4.345
Pensioni	10.470	10.887	7.927	8.023	11.225	10.742	5.961	7.555
Altre indennità/assegni sociali	4.224	4.221	4.099	4.062	2.784	3.579	1.636	2.613
<i>Sussidi di disoccupazione</i>	3.158	4.483	4.550	3.884	4.444	4.518	482	4.236
<i>Assegni familiari</i>	2.822	3.064	2.553	2.890	2.578	2.373	1.229	1.885
<i>Pensioni di invalidità</i>	7.389	4.880	6.288	5.053	3.030	7.614	3.293	4.761
<i>Borse di studio</i>	2.203	714	2.611	1.083	1.401	2.468	.	2.616
<i>Altri benefici</i>	1.004 *	2.114	3.217	591	816	-	2.248 *	491
<i>Sussidi sociali</i>	528 *	2.761	3.228	688	1.425	1.200	648	110
<i>Contributi per l'abitazione</i>	5.681	560	1.147	706	711	620	492 *	2.009 *
<b>Reddito totale</b>	<b>13.169</b>	<b>14.828</b>	<b>13.642</b>	<b>15.079</b>	<b>14.040</b>	<b>14.011</b>	<b>9.610</b>	<b>12.091</b>
ANNO 1999								
REDDITO DA LAVORO	14.534	16.702	14.348	15.000	15.688	14.873	11.802	14.246
REDDITI PRIVATI NON DA LAVORO	660	3.640	1.400	1.998	1.220	1.159	2.570	1.211
TRASFERIMENTI SOCIALI	7.273	7.627	6.390	5.725	7.073	7.471	5.550	4.151
Pensioni	11.087	11.644	8.494	8.382	11.490	10.977	6.317	7.441
Altre indennità/assegni sociali	3.753	4.334	4.100	3.897	3.007	3.615	2.027	2.392
<i>Sussidi di disoccupazione</i>	2.959	4.471	5.168	3.570	4.504	4.321	1.663	4.080
<i>Assegni familiari</i>	2.658	3.138	2.438	2.696	2.527	2.511	1.339	1.794
<i>Pensioni di invalidità</i>	7.310	5.131	6.700	5.171	3.285	7.506	3.773	4.991
<i>Borse di studio</i>	1.926	547	2.969	1.131	1.510	2.375	.	1.761
<i>Altri benefici</i>	1.516 *	2.118	2.727	1.683	790	-	3.844	393
<i>Sussidi sociali</i>	1.090 *	2.685 *	2.630	672	1.303	1.591	886	111
<i>Contributi per l'abitazione</i>	3.032	610 *	1.190	718	851	610	270 *	1.142 *
<b>Reddito totale</b>	<b>13.474</b>	<b>15.843</b>	<b>14.606</b>	<b>15.555</b>	<b>14.598</b>	<b>14.350</b>	<b>9.754</b>	<b>11.925</b>
ANNO 1998								
REDDITO DA LAVORO	13.307	25.661	14.160	9.261	14.362	12.472	9.318	13.938
REDDITI PRIVATI NON DA LAVORO	2.287	3.900	1.101	1.496	1.334	863	469	1.259
TRASFERIMENTI SOCIALI	7.819	12.069	7.208	3.144	5.688	6.482	5.478	6.614
Pensioni	8.746	19.802	11.963	5.194	7.288	8.179	7.361	9.283
Altre indennità/assegni sociali	3.318	6.151	3.999	1.360	2.932	3.867	3.060	3.266
<i>Sussidi di disoccupazione</i>	3.910	5.985	5.814	3.623	1.715	3.372	3.084	4.033
<i>Assegni familiari</i>	1.503	4.265	1.820	490	1.976	1.359	1.869	2.219
<i>Pensioni di invalidità</i>	4.492	11.694	8.546	3.064	4.101	6.162	2.018	4.789
<i>Borse di studio</i>	2.596	3.583	2.036	2.174	1.566	301 *	1.287	1.652
<i>Altri benefici</i>	1.699 *	.	-	1.239	432	1.186	708	560
<i>Sussidi sociali</i>	596	3.842	4.249	635	-	375	3.052	1.469
<i>Contributi per l'abitazione</i>	1.008	-	898	.	1.961	1.446	1.942	1.223
<b>Reddito totale</b>	<b>11.795</b>	<b>25.355</b>	<b>13.909</b>	<b>8.207</b>	<b>13.386</b>	<b>10.274</b>	<b>10.911</b>	<b>12.944</b>
ANNO 1999								
REDDITO DA LAVORO	13.628	26.783	15.287	9.645	13.962	12.735	9.674	14.194
REDDITI PRIVATI NON DA LAVORO	2.248	4.114	1.178	1.576	1.583	561	444	1.270
TRASFERIMENTI SOCIALI	8.182	12.258	7.499	3.399	5.948	6.602	5.258	6.854
Pensioni	9.122	19.885	12.446	5.413	7.616	8.064	7.476	9.539
Altre indennità/assegni sociali	3.520	6.199	4.126	1.612	2.884	3.822	3.015	3.308
<i>Sussidi di disoccupazione</i>	4.484	5.351	5.739	4.673	1.756	3.388	2.867	4.019
<i>Assegni familiari</i>	1.457	4.484	1.965	612	1.968	1.658	2.081	2.262
<i>Pensioni di invalidità</i>	4.597	11.675	8.742	2.739	3.944	5.904	2.051	4.765
<i>Borse di studio</i>	2.839 *	3.769	1.957	2.638 *	1.833	.	1.485	1.764
<i>Altri benefici</i>	.	.	-	1.586	445	1.316	786	583
<i>Sussidi sociali</i>	1.531	4.034	4.472	719	-	473	2.771	1.590
<i>Contributi per l'abitazione</i>	1.079	-	953	233	2.027	1.023	1.313	1.239
<b>Reddito totale</b>	<b>12.172</b>	<b>26.302</b>	<b>14.938</b>	<b>8.591</b>	<b>13.323</b>	<b>10.364</b>	<b>11.112</b>	<b>13.269</b>
ANNO 1998								
REDDITO DA LAVORO	13.307	25.661	14.160	9.261	14.362	12.472	9.318	13.938
REDDITI PRIVATI NON DA LAVORO	2.287	3.900	1.101	1.496	1.334	863	469	1.259
TRASFERIMENTI SOCIALI	7.819	12.069	7.208	3.144	5.688	6.482	5.478	6.614
Pensioni	8.746	19.802	11.963	5.194	7.288	8.179	7.361	9.283
Altre indennità/assegni sociali	3.318	6.151	3.999	1.360	2.932	3.867	3.060	3.266
<i>Sussidi di disoccupazione</i>	3.910	5.985	5.814	3.623	1.715	3.372	3.084	4.033
<i>Assegni familiari</i>	1.503	4.265	1.820	490	1.976	1.359	1.869	2.219
<i>Pensioni di invalidità</i>	4.492	11.694	8.546	3.064	4.101	6.162	2.018	4.789
<i>Borse di studio</i>	2.596	3.583	2.036	2.174	1.566	301 *	1.287	1.652
<i>Altri benefici</i>	1.699 *	.	-	1.239	432	1.186	708	560
<i>Sussidi sociali</i>	596	3.842	4.249	635	-	375	3.052	1.469
<i>Contributi per l'abitazione</i>	1.008	-	898	.	1.961	1.446	1.942	1.223
<b>Reddito totale</b>	<b>11.795</b>	<b>25.355</b>	<b>13.909</b>	<b>8.207</b>	<b>13.386</b>	<b>10.274</b>	<b>10.911</b>	<b>12.944</b>
ANNO 1999								
REDDITO DA LAVORO	13.628	26.783	15.287	9.645	13.962	12.735	9.674	14.194
REDDITI PRIVATI NON DA LAVORO	2.248	4.114	1.178	1.576	1.583	561	444	1.270
TRASFERIMENTI SOCIALI	8.182	12.258	7.499	3.399	5.948	6.602	5.258	6.854
Pensioni	9.122	19.885	12.446	5.413	7.616	8.064	7.476	9.539
Altre indennità/assegni sociali	3.520	6.199	4.126	1.612	2.884	3.822	3.015	3.308
<i>Sussidi di disoccupazione</i>	4.484	5.351	5.739	4.673	1.756	3.388	2.867	4.019
<i>Assegni familiari</i>	1.457	4.484	1.965	612	1.968	1.658	2.081	2.262
<i>Pensioni di invalidità</i>	4.597	11.675	8.742	2.739	3.944	5.904	2.051	4.765
<i>Borse di studio</i>	2.839 *	3.769	1.957	2.638 *	1.833	.	1.485	1.764
<i>Altri benefici</i>	.	.	-	1.586	445	1.316	786	583
<i>Sussidi sociali</i>	1.531	4.034	4.472	719	-	473	2.771	1.590
<i>Contributi per l'abitazione</i>	1.079	-	953	233	2.027	1.023	1.313	1.239
<b>Reddito totale</b>	<b>12.172</b>	<b>26.302</b>	<b>14.938</b>	<b>8.591</b>	<b>13.323</b>	<b>10.364</b>	<b>11.112</b>	<b>13.269</b>

**Tavola 4.7 - Reddito netto medio annuale per percettori di 16 anni o più per sesso nei Paesi dell'Unione europea**  
(valori in Pps) - Anni 1998-1999

SESSO	Austria	Belgio	Danimarca	Finlandia	Francia	Germania	Grecia	Irlanda
ANNO 1998								
Maschi	16.240	18.282	15.449	17.545	17.655	17.785	11.785	16.711
Femmine	10.080	11.448	11.906	12.824	10.424	10.271	6.885	7.394
<b>Totale</b>	<b>13.169</b>	<b>14.828</b>	<b>13.642</b>	<b>15.079</b>	<b>14.040</b>	<b>14.011</b>	<b>9.610</b>	<b>12.091</b>
1999								
Maschi	17.047	19.763	16.267	18.191	18.416	18.151	12.172	16.295
Femmine	9.876	12.063	13.000	13.151	10.763	10.517	6.715	7.528
<b>Totale</b>	<b>13.474</b>	<b>15.843</b>	<b>14.606</b>	<b>15.555</b>	<b>14.598</b>	<b>14.350</b>	<b>9.754</b>	<b>11.925</b>
SESSO	Italia	Lussemburgo	Olanda	Portogallo	Regno Unito	Spagna	Svezia	Ue
ANNO 1998								
Maschi	13.971	31.467	18.055	9.797	17.111	12.512	12.258	16.028
Femmine	9.198	17.359	9.433	6.468	10.089	7.228	9.606	9.747
<b>Totale</b>	<b>11.795</b>	<b>25.355</b>	<b>13.909</b>	<b>8.207</b>	<b>13.386</b>	<b>10.274</b>	<b>10.911</b>	<b>12.944</b>
1999								
Maschi	14.411	32.682	19.380	10.320	17.015	12.682	12.392	16.448
Femmine	9.489	18.106	10.193	6.710	10.058	7.328	9.844	9.964
<b>Totale</b>	<b>12.172</b>	<b>26.302</b>	<b>14.938</b>	<b>8.591</b>	<b>13.323</b>	<b>10.364</b>	<b>11.112</b>	<b>13.269</b>

**Tavola 4.8 - Reddito netto medio annuale per percettori di 16 anni o più per classe di età nei Paesi dell'Unione europea (valori in Pps) - Anni 1998-1999**

CLASSI DI ETÀ	Austria	Belgio	Danimarca	Finlandia	Francia	Germania	Grecia	Irlanda
ANNO 1998								
16-24 anni	6.992	4.465	6.408	4.826	3.608	5.530	4.476	5.986
25-49 anni	14.861	16.542	16.144	18.044	15.485	15.128	11.793	13.701
50-64 anni	14.175	16.778	15.084	17.721	17.455	15.626	11.006	16.061
65 anni o più	11.605	12.933	10.066	10.820	12.519	12.536	6.302	8.510
Mancata risposta	-	-	-	-	-	-	-	-
<b>Totale</b>	<b>13.169</b>	<b>14.828</b>	<b>13.642</b>	<b>15.079</b>	<b>14.040</b>	<b>14.011</b>	<b>9.610</b>	<b>12.091</b>
ANNO 1999								
16-24 anni	7.059	4.002	6.498	4.762	3.998	5.395	3.822	5.895
25-49 anni	14.977	17.283	16.815	18.778	15.972	15.428	11.874	13.834
50-64 anni	15.423	19.456	16.539	18.501	18.248	16.602	11.396	14.523
65 anni o più	11.537	13.156	11.085	10.885	12.685	12.803	6.576	8.853
<b>Totale</b>	<b>13.474</b>	<b>15.843</b>	<b>14.606</b>	<b>15.555</b>	<b>14.598</b>	<b>14.350</b>	<b>9.754</b>	<b>11.925</b>

CLASSI DI ETÀ	Italia	Lussemburgo	Olanda	Portogallo	Regno Unito	Spagna	Svezia	Ue
ANNO 1998								
16-24 anni	5.942	9.173	4.790	4.701	6.856	3.318	4.240	5.161
25-49 anni	13.221	26.707	15.157	9.628	16.112	11.830	12.057	14.617
50-64 anni	13.380	30.671	16.313	9.536	14.416	12.947	13.400	14.898
65 anni o più	9.365	23.201	13.092	5.621	10.437	8.615	10.093	10.841
Mancata risposta	-	-	-	-	-	-	-	-
<b>Totale</b>	<b>11.795</b>	<b>25.355</b>	<b>13.909</b>	<b>8.207</b>	<b>13.386</b>	<b>10.274</b>	<b>10.911</b>	<b>12.944</b>
ANNO 1999								
16-24 anni	6.200	8.767	5.406	4.787	6.049	3.766	4.552	5.144
25-49 anni	13.637	27.197	16.283	10.112	15.794	11.917	12.615	14.891
50-64 anni	13.556	33.064	17.671	10.203	14.725	12.352	13.209	15.488
65 anni o più	9.923	23.368	13.594	5.881	10.798	8.731	9.749	11.116
<b>Totale</b>	<b>12.172</b>	<b>26.302</b>	<b>14.938</b>	<b>8.591</b>	<b>13.323</b>	<b>10.364</b>	<b>11.112</b>	<b>13.269</b>



**Tavola 4.9 - Reddito netto medio annuale per percettori di 16 anni o più per condizione professionale autodichiarata nei Paesi dell'Unione europea (valori in Pps) - Anni 1998-1999**

CONDIZIONI PROFESSIONALI AUTODICHIARATE	Austria	Belgio	Danimarca	Finlandia	Francia	Germania	Grecia	Irlanda
ANNO 1998								
Dipendente 15 ore settimanali o più	16.087	18.512	15.825	19.884	17.514	16.668	12.726	14.957
Autonomo 15 ore settimanali o più	12.329	22.115	20.220	18.374	21.169	23.058	12.667	29.445
In cerca di occupazione	11.628	8.744	11.666	9.828	8.090	8.141	5.392	7.208
Ritirato dal lavoro	12.541	13.575	10.067	11.198	13.052	12.277	7.035	10.732
Altro	5.338	4.917	6.939	5.723	4.546	5.547	3.676	4.136
Mancata risposta	.	.	-	.	.	9.217	-	-
<b>Totale</b>	<b>13.169</b>	<b>14.828</b>	<b>13.642</b>	<b>15.079</b>	<b>14.040</b>	<b>14.011</b>	<b>9.610</b>	<b>12.091</b>
ANNO 1999								
Dipendente 15 ore settimanali o più	16.019	19.424	16.928	20.347	18.062	16.756	13.090	14.644
Autonomo 15 ore settimanali o più	15.719	26.149	20.527	19.751	23.832	24.734	12.629	25.135
In cerca di occupazione	11.761	8.857	13.536	9.615	8.066	8.487	5.890	7.108
Ritirato dal lavoro	13.043	14.013	10.854	11.236	13.383	12.431	7.694	11.284
Altro	4.900	5.557	7.668	5.830	5.164	6.652	3.894	4.320
Mancata risposta	.	.	-	.	.	4.801	-	-
<b>Totale</b>	<b>13.474</b>	<b>15.843</b>	<b>14.606</b>	<b>15.555</b>	<b>14.598</b>	<b>14.350</b>	<b>9.754</b>	<b>11.925</b>
CONDIZIONI PROFESSIONALI AUTODICHIARATE	Italia	Lussemburgo	Olanda	Portogallo	Regno Unito	Spagna	Svezia	Ue
ANNO 1998								
Dipendente 15 ore settimanali o più	14.395	29.297	17.101	10.063	16.620	13.928	13.339	16.069
Autonomo 15 ore settimanali o più	15.388	35.797	19.096	8.976	19.851	13.040	10.600	17.443
In cerca di occupazione	4.301	9.258	8.237	5.468	8.304	6.011	7.932	7.567
Ritirato dal lavoro	10.265	23.022	18.013	6.118	10.300	9.943	10.297	11.306
Altro	5.398	7.391	9.235	2.904	7.509	4.389	4.744	5.866
Mancata risposta	.	3.929	8.741	7.816	.	-	.	9.275
<b>Totale</b>	<b>11.795</b>	<b>25.355</b>	<b>13.909</b>	<b>8.207</b>	<b>13.386</b>	<b>10.274</b>	<b>10.911</b>	<b>12.944</b>
ANNO 1999								
Dipendente 15 ore settimanali o più	14.769	30.147	18.214	10.513	16.193	13.946	13.790	16.272
Autonomo 15 ore settimanali o più	15.640	40.008	23.229	9.170	20.697	13.881	10.202	18.523
In cerca di occupazione	5.517	9.829	9.193	6.713	7.552	5.399	8.284	7.693
Ritirato dal lavoro	10.715	23.661	18.608	6.449	10.591	9.683	9.696	11.543
Altro	5.410	7.322	9.558	2.997	7.557	4.576	5.010	6.187
Mancata risposta	.	4.148	10.093	5.516	-	-	.	7.131
<b>Totale</b>	<b>12.172</b>	<b>26.302</b>	<b>14.938</b>	<b>8.591</b>	<b>13.323</b>	<b>10.364</b>	<b>11.112</b>	<b>13.269</b>



## Parte terza - Distribuzione del reddito e povertà degli individui

Nel quinto e sesto capitolo viene esaminata la diffusione della povertà e le transizioni in ingresso e in uscita dalla povertà in Italia e nel contesto europeo. Nel confronto internazionale viene esaminata più in generale la distribuzione tra gli individui del reddito equivalente della famiglia di appartenenza.

La scelta di utilizzare il reddito equivalente è dovuta alla necessità di confrontare le condizioni economiche di individui che vivono in famiglie di dimensioni e composizioni diverse. Infatti, all'aumentare del numero di componenti familiari, si creano delle economie di scala tali per cui il reddito necessario per garantire un determinato tenore di vita aumenta in modo meno che proporzionale. Il reddito pro-capite non è dunque l'indicatore appropriato a considerare tali economie di scala: più opportuno risulterà invece il reddito calcolato tenendo conto che ogni individuo che si aggiunge alla famiglia avrà un peso minore di 1. In questa sede è stata calcolata la "numerosità equivalente della famiglia" utilizzando la scala di equivalenza modificata dell'Ocse che attribuisce il peso pari a 1 al primo adulto della famiglia, il peso pari a 0,5 ad ogni individuo aggiuntivo di 14 anni o più e il peso di 0,3 ad ogni individuo di età inferiore ai 14 anni. Il reddito equivalente è dunque il reddito familiare rapportato al numero di adulti equivalenti della famiglia.

L'unità di riferimento, cioè l'unità elementare per cui viene valutato il tenore di vita usando come proxy il reddito equivalente, è la persona. La distribuzione è quindi misurata tra gli individui, attribuendo a ciascuna persona il reddito equivalente della famiglia di appartenenza. Questa operazione presuppone che sia fatta l'ipotesi di distribuzione egualitaria dei redditi all'interno della famiglia e cioè che le entrate familiari siano messe in comune e condivise in misura uguale tra tutti i componenti.

Per valutare il grado di equità della distribuzione tra gli individui del reddito equivalente si fornisce un indice sintetico rappresentato dal coefficiente di concentrazione di Gini: si tratta di un indice che varia tra 0 e 1 ed assume il valore pari a 0 nel caso limite in cui tutte le unità possiedano la stessa quantità di reddito (massima equità) e il valore pari a 1 nel caso limite in cui tutto il reddito sia concentrato in una sola unità e le rimanenti non abbiano alcun reddito. Al fine di identificare i sottogruppi della popolazione caratterizzati da un maggiore o minore grado di equità distributiva, tale coefficiente è riportato distintamente anche per gli individui appartenenti a differenti tipologie familiari e con diverse fonti prevalenti di reddito familiare e situazioni lavorative in famiglia.

Per valutare l'impatto redistributivo delle politiche sociali di tipo assistenziale attuate dai vari Paesi dell'Unione europea, è stato determinato anche il valore del coefficiente di concentrazione di Gini sulla distribuzione del reddito calcolata escludendo i trasferimenti sociali di natura assistenziale, vale a dire tutti i trasferimenti sociali diversi dalle pensioni, che hanno invece una finalità previdenziale. La voce trasferimenti sociali diversi dalle pensioni è comprensiva dei sussidi di disoccupazione, delle pensioni di invalidità, degli assegni per particolari situazioni familiari e delle borse di studio. Il confronto fra i valori assunti dal coefficiente di concentrazione di Gini prima e dopo dei trasferimenti sociali diversi dalle pensioni consente di quantificare l'effetto re-distributivo dei trasferimenti sociali assistenziali.

Un determinato grado di disuguaglianza nei livelli di benessere degli individui può corrispondere a diverse ipotesi circa la configurazione delle code della distribuzione del reddito. Concentrando l'attenzione sulle fasce di popolazione caratterizzate da un maggior disagio economico, si fornisce l'incidenza di povertà che misura la quota di popolazione con un reddito inferiore alla linea di povertà relativa. In questa sede si utilizza la metodologia ufficiale comunitaria che individua, nell'ambito di ciascun Paese, tale linea nel 60 % della mediana della distribuzione individuale del reddito equivalente: si tratta, pertanto di una linea di povertà relativa. Risultano in condizione di povertà coloro che hanno un reddito equivalente inferiore alla linea di povertà.

Si sottolinea che il metodo utilizzato in questa sede per quantificare gli individui in condizione di povertà differisce da quello che è adottato dall'Istat per fornire stime ufficiali di povertà delle famiglie in Italia. In queste, infatti, viene adottata quale variabile economica la spesa per consumi e non il reddito; inoltre la linea di povertà (International Standard of Poverty Line), per una famiglia di due componenti, è pari alla spesa media mensile per persona nel Paese<sup>1</sup>. Per determinare la linea di povertà per famiglie di dimensioni diverse la scala di equivalenza è quella proposta da Carbonaro (1985) e non quella Ocse modificata. L'Istat, fino ad oggi, non ha

---

<sup>1</sup> Istat. *La stima ufficiale della povertà in Italia, 1997-2000*. Roma: Istat, 2002. (Collana argomenti n. 24).

utilizzato l'Echp per le stime ufficiali della povertà in Italia, essenzialmente per i seguenti principali motivi: 1) la spesa per consumi non presenta i problemi di sottostima che caratterizzano il reddito; 2) la dimensione campionaria ridotta dell'indagine Panel europeo non consente di articolare l'analisi di povertà in modo disaggregato sul territorio nazionale; 3) il ritardo nella disponibilità dei dati finali non consente di stimare tempestivamente l'andamento della povertà e di valutare gli effetti delle politiche.

Per verificare l'efficacia delle politiche re-distributive nei vari Paesi, vengono confrontate le percentuali di individui in condizione di povertà con quelle prima dei trasferimenti sociali assistenziali, ovvero le quote di popolazione con reddito equivalente, calcolato escludendo i trasferimenti sociali diversi dalle pensioni, inferiore alla linea di povertà.

Una misura di quanto sia grave la condizione di povertà è data dall'intensità di povertà, definita come media delle differenze positive tra la linea di povertà e il reddito equivalente di chi risulta in condizioni di povertà, rapportata alla linea di povertà. In altri termini quanto più il reddito equivalente medio dei poveri è distante dalla linea di povertà, tanto maggiore è la condizione di disagio economico dei poveri.

L'incidenza e l'intensità di povertà vengono fornite in funzione di diverse caratteristiche individuali, oltre che per i singoli Paesi europei, anche per le diverse ripartizioni territoriali italiane: Nord, Centro e Mezzogiorno.

Gli indicatori sopra descritti consentono di avere un quadro del fenomeno della povertà in termini statici, nel senso che "fanno una fotografia" delle caratteristiche di chi in un determinato anno risulta nello stato di povertà ma non ci forniscono informazioni circa i processi di entrata/uscita dalla condizione di povertà o di permanenza in tale condizione da parte degli individui. Il fenomeno della povertà può difatti interessare solo occasionalmente determinati individui, mentre per altri può rivelarsi una condizione più o meno duratura. L'indagine Panel europeo, proprio per la sua struttura longitudinale, consente di analizzare la povertà, distinguendo quella transitoria da quella permanente e di quantificare quindi la diffusione di una situazione cronica di disagio economico.

Vengono fornite, infatti, sia delle quantificazioni delle persone che risultano persistentemente povere per più anni consecutivi, sia delle quote di individui che transitano da una condizione di povertà ad una di non povertà e viceversa, ovvero degli ingressi e delle uscite dallo stato di povertà a distanza di 1, 2, 3, ...6.

Nelle tavole di transizioni e permanenze, la situazione italiana viene inquadrata e rapportata al contesto europeo, lì dove i dati degli altri paesi europei sono disponibili e cioè fino all'anno 1999. Il campione che costituisce la base di riferimento per le elaborazioni di carattere longitudinale, è costituito dagli individui sempre presenti negli anni presi in esame.

Per una migliore comprensione dei concetti adoperati nelle tavole esposte di seguito si veda quanto riportato nel Glossario.

## 5. L'Italia e le differenze territoriali: la situazione all'anno 2000

- La linea di povertà relativa è passata da 5263,73 euro nel 1998 a 5954,97 euro nel 2000. Gli individui in condizioni di povertà in Italia sono passati da 10.094.000 del 1998 a 10.580.000 del 2000 con un aumento della incidenza di poveri sull'intera popolazione dal 17,8 % del 1998 al 18,6 % del 2000.
- Il Mezzogiorno si caratterizza per un'incidenza della povertà superiore: nel 2000 il 35,1 % dei residenti in questa area risulta povero, mentre al Nord il 6,9 % è povero e al Centro il 13,1 % della popolazione.
- Mentre l'evoluzione dell'incidenza della povertà nell'intero Paese mostra un andamento crescente, le dinamiche sono diverse nelle varie ripartizioni territoriali: a fronte di una tendenza sempre crescente nel Mezzogiorno dove la percentuale di poveri passa da 32,2 % del 1998 a 35,1 % del 2000, nelle regioni del Centro-Nord, si registra una lieve riduzione tra il 1998 e il 1999, seguito da un successiva variazione in aumento.
- A livello nazionale in tutti e tre gli anni i giovani (0-24 anni) sono a maggior rischio di povertà mentre gli anziani (con 65 anni o più) sono a minor rischio. Nel caso del Nord, invece, la situazione degli anziani è peggiore rispetto alla media della ripartizione (il rischio di povertà è da 2,5 a 3 volte superiore a quello medio).
- Sebbene gli anziani siano a minor rischio di povertà, coloro che vivono soli presentano un'incidenza di povertà più elevata (pari nel 2000 a 23,9 % rispetto al 18,6 % medio). Se l'anziano vive in coppia senza figli, è caratterizzato da incidenze di povertà inferiori (8,3 % nel 2000).
- Considerando un periodo di due anni consecutivi l'incidenza su tutta la popolazione di coloro che rimangono sempre in povertà è del 12-13 %. Se si estende l'orizzonte temporale a tre anni, i poveri persistenti risultano il 9 % degli individui sempre presenti; scendono invece al 3,8 % considerando l'intero periodo di sette anni.

**Grafico 5.1 – Individui poveri e persistentemente poveri in Italia - Anni 1994 - 2000 (per 100 individui)**

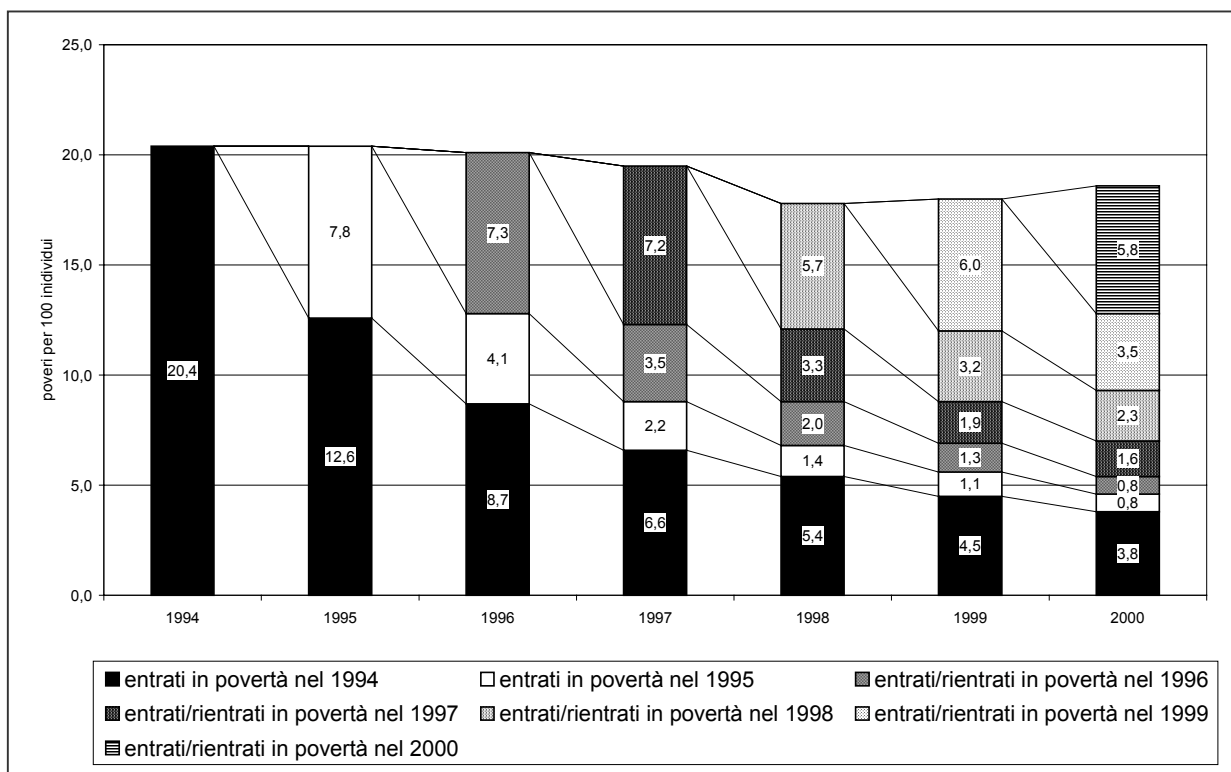

- Il 41 % degli individui presenti nel periodo 1994-2000 ha trascorso almeno un anno in condizione di povertà. Tuttavia il 13,2 % e il 7,3 % degli individui (pari a circa la metà di coloro con almeno un episodio di povertà) è stato povero in modo transitorio per uno o due anni, mentre solo il 3,8 % (e cioè il 9,2 % degli individui con almeno un episodio di povertà) è rimasto povero per tutto il periodo. Hanno registrato periodi prolungati di povertà con durata di almeno 4 anni il 26 % degli individui poveri almeno una volta nel periodo.

**Prospetto 5.1 - Individui per numero di anni in povertà e durata massima del periodo in povertà per ripartizione geografica - Anni 1999-2000**

		Nord	Centro	Mezzogiorno	Totale
<i>(per 100 individui nella ripartizione considerata sempre presenti nel periodo)</i>					
Almeno 1 anno in povertà		26,7	36,4	60,5	41,0
Sempre povero		0,8	1,2*	8,7	3,8
Anni in povertà	0	73,3	63,7	39,5	59,0
	1	13,1	14,7	12,6	13,2
	2	5,1	9,2	9,0	7,3
	3	3,6	3,2	8,0	5,1
	4	2,3	3,3	7,1	4,3
	5	0,8	3,4	6,6	3,4
	6	1,1	1,4	8,5	3,9
	>=7	0,8	1,2*	8,7	3,8
<i>(per 100 individui con almeno 1 anno in povertà nella ripartizione considerata sempre presenti nel periodo)</i>					
Massima durata del	1	57,9	55,2	29,4	42,0
periodo in povertà	2	21,8	19,2	18,5	19,6
	3	6,9	9,6	16,3	12,5
	4	7,0	8,2	9,2	8,4
	5	2,2	2,1	6,1	4,2
	6	1,2 *	2,5*	6,1	4,1
	>=7	3,0	3,2*	14,4	9,2

- Nel Mezzogiorno è più diffusa la povertà di lungo periodo: il 29,4 % dei poveri nel periodo ha avuto episodi di povertà della durata massima di un anno, a fronte di oltre il 55 % nelle regioni centro-settentrionali. Circa il 20 % dei meridionali ha, invece, intervalli di povertà di almeno 6 anni, a fronte di percentuali pari a 5,7 % nel Centro e 4,2 % nel Nord.
- A fronte di un'incidenza di povertà anno per anno sostanzialmente stabile, si rilevano forti flussi di entrata e uscita. Il 28,9 % dei poveri nel 1999 non lo è più nel 2000, mentre il 6,6 % dei non poveri nel 1999 si trova a distanza di un anno in condizioni di povertà. La mobilità tra le situazioni di povertà e non povertà aumenta ampliando l'orizzonte temporale: su 100 poveri del 1994 il 54,7 % transita ad una situazione di non povertà nel 2000 e l'11,1 % dei non poveri del 1994 entra in povertà nel 2000.

**Tavola 5.1 - Individui in condizione di povertà per ripartizione geografica, sesso e classe di età - Anni 1998-2000**  
(valori in migliaia)

SESSO CLASSI DI ETÀ'	Nord	Centro	Mezzogiorno	Totale
ANNO 1998				
<b>Sesso</b>				
Maschi	807	629	3.290	4.725
Femmine	1.070	817	3.482	5.369
<b>Classe di età</b>				
0-15 anni	298	247	1.210	1.755
16-24 anni	203	228	1.277	1.708
25-49 anni	531	392	2.416	3.339
50-64 anni	284	228	1.183	1.695
65 anni o più	560	351	685	1.597
<b>Totale</b>	<b>1.877</b>	<b>1.446</b>	<b>6.771</b>	<b>10.094</b>
ANNO 1999				
<b>Sesso</b>				
Maschi	740	576	3.511	4.827
Femmine	908	716	3.746	5.370
<b>Classe di età</b>				
0-15 anni	230	266	1.339	1.835
16-24 anni	179	188	1.368	1.736
25-49 anni	503	381	2.645	3.529
50-64 anni	285	180	1.234	1.699
65 anni o più	451	276	672	1.399
<b>Totale</b>	<b>1.649</b>	<b>1.292</b>	<b>7.257</b>	<b>10.197</b>
ANNO 2000				
<b>Sesso</b>				
Maschi	770	683	3.523	4.975
Femmine	929	796	3.881	5.605
<b>Classe di età</b>				
0-15 anni	290	317	1.475	2.082
16-24 anni	190 *	187 *	1.326	1.703
25-49 anni	452	481	2.823	3.757
50-64 anni	267	218	1.207	1.692
65 anni o più	499	276	572	1.347
<b>Totale</b>	<b>1.698</b>	<b>1.479</b>	<b>7.404</b>	<b>10.580</b>

**Tavola 5.1** segue - **Individui in condizione di povertà per ripartizione geografica, sesso e classe di età - Anni 1998-2000 (per 100 individui)**

SESSO CLASSI DI ETÀ'	Nord	Centro	Mezzogiorno	Totale
ANNO 1998				
<b>Sesso</b>				
Maschi	7,0	11,2	31,9	17,2
Femmine	8,5	14,0	32,6	18,5
<b>Classe di età</b>				
0-15 anni	9,3	16,1	33,5	21,0
16-24 anni	8,2	15,3	39,4	23,7
25-49 anni	5,9	9,7	31,4	16,1
50-64 anni	6,2	10,8	31,6	16,2
65 anni o più	11,4	15,4	25,3	16,1
<b>Totale</b>	<b>7,8</b>	<b>12,6</b>	<b>32,2</b>	<b>17,8</b>
ANNO 1999				
<b>Sesso</b>				
Maschi	6,3	10,3	34,3	17,6
Femmine	7,1	12,5	35,2	18,4
<b>Classe di età</b>				
0-15 anni	7,1	18,0	37,6	22,1
16-24 anni	7,4	12,8	44,8	25,0
25-49 anni	5,5	9,8	33,9	16,9
50-64 anni	6,2	8,2	33,2	16,1
65 anni o più	9,1	12,2	24,2	14,0
<b>Totale</b>	<b>6,8</b>	<b>11,4</b>	<b>34,7</b>	<b>18,0</b>
ANNO 2000				
<b>Sesso</b>				
Maschi	6,5	12,2	34,0	17,9
Femmine	7,3	13,9	36,2	19,2
<b>Classe di età</b>				
0-15 anni	8,7	21,7	41,5	25,0
16-24 anni	8,0 *	13,5 *	44,8	25,3
25-49 anni	4,9	12,2	35,4	17,9
50-64 anni	5,8	9,9	31,5	15,9
65 anni o più	9,9	11,7	20,7	13,3
<b>Totale</b>	<b>6,9</b>	<b>13,1</b>	<b>35,1</b>	<b>18,6</b>



**Tavola 5.2 - Individui in condizione di povertà per ripartizione geografica e per tipologia familiare - Anni 1998- 2000**  
(valori in migliaia)

TIPOLOGIE FAMILIARI	Nord	Centro	Mezzogiorno	Totale
ANNO 1998				
Persona sola fino a 64 anni	108 *	.	93 *	257
Persona sola di 65 anni o più	317	180 *	210	707
Monogenitore	141 *	114 *	520	775
Coppie senza figli (almeno un individuo di 65 anni o più)	144 *	140 *	230	514
Coppie senza figli (entrambi minori di 65 anni)	73 *	.	213	322
Coppie con un figlio (minore di 16 anni)	100 *	.	385	531
Coppie con due o più figli (minori di 16 anni)	259	227 *	968	1.454
Coppie con uno o più figli almeno uno di 16 anni o più	577	405	3.523	4.505
Altre famiglie	159 *	242	630	1.031
<b>Totale</b>	<b>1.877</b>	<b>1.446</b>	<b>6.771</b>	<b>10.094</b>
ANNO 1999				
Persona sola fino a 64 anni	100 *	.	84 *	225
Persona sola di 65 anni o più	250 *	158 *	204	612
Monogenitore	.	93 *	550	700
Coppie senza figli (almeno un individuo di 65 anni o più)	110 *	.	188	384
Coppie senza figli (entrambi minori di 65 anni)	70 *	.	195	288
Coppie con un figlio (minore di 16 anni)	80 *	.	392	521
Coppie con due o più figli (minori di 16 anni)	155	168	1.203	1.526
Coppie con uno o più figli almeno uno di 16 anni o più	639	469	3.675	4.783
Altre famiglie	186 *	204	767	1.157
<b>Totale</b>	<b>1.649</b>	<b>1.292</b>	<b>7.257</b>	<b>10.197</b>
ANNO 2000				
Persona sola fino a 64 anni	92 *	.	98 *	230
Persona sola di 65 anni o più	315	137 *	187	639
Monogenitore	78 *	88 *	581	747
Coppie senza figli (almeno un individuo di 65 anni o più)	114 *	105 *	128	347
Coppie senza figli (entrambi minori di 65 anni)	.	.	190	261
Coppie con un figlio (minore di 16 anni)	.	101 *	478	638
Coppie con due o più figli (minori di 16 anni)	270	190	1.365	1.825
Coppie con uno o più figli almeno uno di 16 anni o più	640	662	3.799	5.100
Altre famiglie	92 *	122 *	579	792
<b>Totale</b>	<b>1.698</b>	<b>1.479</b>	<b>7.404</b>	<b>10.580</b>

**Tavola 5.2** segue - **Individui in condizione di povertà per ripartizione geografica e per tipologia familiare - Anni 1998 - 2000 (per 100 individui)**

TIPOLOGIE FAMILIARI	Nord	Centro	Mezzogiorno	Totale
ANNO 1998				
Persona sola fino a 64 anni	11,3 *	.	24,4 *	15,2
Persona sola di 65 anni o più	20,8	31,5 *	33,2	25,9
Monogenitore	8,8 *	19,7 *	35,2	21,2
Coppie senza figli (almeno un individuo di 65 anni o più)	6,8 *	14,0 *	20,9	12,2
Coppie senza figli (entrambi minori di 65 anni)	4,0 *	.	23,7	9,9
Coppie con un figlio (minore di 16 anni)	4,5 *	.	29,0	12,0
Coppie con due o più figli (minori di 16 anni)	9,6	18,0 *	28,5	19,8
Coppie con uno o più figli almeno uno di 16 anni o più	6,7	9,7	36,1	20,0
Altre famiglie	5,9 *	11,3	31,0	15,0
<b>Totale</b>	<b>7,8</b>	<b>12,6</b>	<b>32,2</b>	<b>17,8</b>
ANNO 1999				
Persona sola fino a 64 anni	10,1 *	.	22,3 *	13,8
Persona sola di 65 anni o più	16,8 *	26,9 *	32,8	22,7
Monogenitore	.	15,1 *	36,6	18,1
Coppie senza figli (almeno un individuo di 65 anni o più)	5,1 *	.	17,4	9,2
Coppie senza figli (entrambi minori di 65 anni)	4,1 *	.	24,6	9,6
Coppie con un figlio (minore di 16 anni)	3,5 *	.	31,6	11,8
Coppie con due o più figli (minori di 16 anni)	5,5	13,6	35,5	20,5
Coppie con uno o più figli almeno uno di 16 anni o più	7,3	10,9	38,2	21,2
Altre famiglie	7,5 *	10,0	33,6	17,0
<b>Totale</b>	<b>6,8</b>	<b>11,4</b>	<b>34,7</b>	<b>18,0</b>
ANNO 2000				
Persona sola fino a 64 anni	9,8 *	.	25,4 *	14,5
Persona sola di 65 anni o più	21,3	23,4 *	30,7	23,9
Monogenitore	4,3 *	13,1 *	37,9	18,6
Coppie senza figli (almeno un individuo di 65 anni o più)	5,1 *	11,1 *	12,6	8,3
Coppie senza figli (entrambi minori di 65 anni)	.	.	25,0	9,5
Coppie con un figlio (minore di 16 anni)	.	11,3 *	38,2	14,2
Coppie con due o più figli (minori di 16 anni)	8,9	16,3	39,6	23,9
Coppie con uno o più figli almeno uno di 16 anni o più	7,3	14,8	38,4	22,1
Altre famiglie	3,8 *	6,5 *	26,4	12,2
<b>Totale</b>	<b>6,9</b>	<b>13,1</b>	<b>35,1</b>	<b>18,6</b>

**Tavola 5.3 - Intensità di povertà per ripartizione geografica, sesso, classe di età e tipologia familiare - Anni 1998 - 2000**

SESSO CLASSI DI ETÀ TIPOLOGIE FAMILIARI	Nord	Centro	Mezzogiorno	Totale
<b>ANNO 1998</b>				
<b>Sesso</b>				
Maschi	0,31	0,31	0,34	0,33
Femmine	0,27	0,29	0,36	0,33
<b>Classe di età</b>				
0-15 anni	0,30	0,37	0,37	0,36
16-24 anni	0,29	0,27	0,33	0,32
25-49 anni	0,34	0,33	0,36	0,35
50-64 anni	0,33	0,28	0,37	0,35
65 anni o più	0,19	0,25	0,29	0,25
<b>Tipologia familiare</b>				
Persona sola fino a 64 anni	0,51 *	.	0,47 *	0,45
Persona sola di 65 anni o più	0,18	0,20 *	0,20	0,19
Monogenitore	0,33 *	0,43 *	0,45	0,43
Coppie senza figli (almeno 1 individuo di 65 anni o più)	0,15 *	0,26 *	0,30	0,25
Coppie senza figli (entrambi minori di 65 anni)	0,41 *	.	0,41	0,40
Coppie con un figlio (minore di 16 anni)	0,19 *	.	0,32	0,29
Coppie con due o più figli (minori di 16 anni)	0,38	0,39 *	0,42	0,41
Coppie con uno o più figli almeno uno di 16 anni o più	0,30	0,23	0,33	0,32
Altre famiglie	0,22 *	0,36	0,33	0,32
<b>Totale</b>	<b>0,28</b>	<b>0,30</b>	<b>0,35</b>	<b>0,33</b>
<b>ANNO 1999</b>				
<b>Sesso</b>				
Maschi	0,24	0,33	0,35	0,33
Femmine	0,26	0,32	0,35	0,33
<b>Classe di età</b>				
0-15 anni	0,24	0,42	0,35	0,35
16-24 anni	0,25	0,31	0,36	0,34
25-49 anni	0,28	0,34	0,36	0,34
50-64 anni	0,27	0,28	0,34	0,32
65 anni o più	0,22	0,23	0,29	0,26
<b>Tipologia familiare</b>				
Persona sola fino a 64 anni	0,42 *	.	0,43 *	0,43
Persona sola di 65 anni o più	0,20 *	0,22 *	0,21	0,21
Monogenitore	.	0,24 *	0,40	0,38
Coppie senza figli (almeno 1 individuo di 65 anni o più)	0,16 *	.	0,27	0,23
Coppie senza figli (entrambi minori di 65 anni)	0,25 *	.	0,43	0,37
Coppie con un figlio (minore di 16 anni)	0,27 *	.	0,36	0,36
Coppie con due o più figli (minori di 16 anni)	0,27	0,42	0,34	0,34
Coppie con uno o più figli almeno uno di 16 anni o più	0,25	0,32	0,34	0,33
Altre famiglie	0,18 *	0,33	0,38	0,34
<b>Totale</b>	<b>0,25</b>	<b>0,32</b>	<b>0,35</b>	<b>0,33</b>
<b>ANNO 2000</b>				
<b>Sesso</b>				
Maschi	0,27	0,30	0,34	0,33
Femmine	0,22	0,33	0,34	0,32
<b>Classe di età</b>				
0-15 anni	0,29	0,39	0,34	0,34
16-24 anni	0,31 *	0,31 *	0,34	0,33
25-49 anni	0,26	0,33	0,36	0,34
50-64 anni	0,25	0,27	0,36	0,33
65 anni o più	0,17	0,25	0,27	0,23
<b>Tipologia familiare</b>				
Persona sola fino a 64 anni	0,36 *	.	0,47 *	0,41
Persona sola di 65 anni o più	0,13	0,24 *	0,19	0,17
Monogenitore	0,35 *	0,30 *	0,33	0,33
Coppie senza figli (almeno 1 individuo di 65 anni o più)	0,21 *	0,18 *	0,21	0,20
Coppie senza figli (entrambi minori di 65 anni)	.	.	0,41	0,38
Coppie con un figlio (minore di 16 anni)	.	0,35 *	0,33	0,31
Coppie con due o più figli (minori di 16 anni)	0,30	0,22	0,35	0,33
Coppie con uno o più figli almeno uno di 16 anni o più	0,27	0,35	0,35	0,34
Altre famiglie	0,21 *	0,44 *	0,34	0,34
<b>Totale</b>	<b>0,24</b>	<b>0,32</b>	<b>0,34</b>	<b>0,32</b>

**Tavola 5.4 - Transizioni e permanenze degli individui in condizione di povertà, Italia - Anni 1994-2000**

	Condizione nel 2000			Condizione nel 2000		
	Non povero	Povero	Totale	Non povero	Povero	Totale
	(valori in migliaia)			(per 100 individui dell'anno iniziale nella modalità considerata)		
<b>Condizione nel 1994</b>						
Non povero	36.741	4.606	41.347	88,9	11,1	100,0
Povero	5.687	4.706	10.392	54,7	45,3	100,0
<b>Totale</b>	<b>42.427</b>	<b>9.312</b>	<b>51.740</b>	<b>82,0</b>	<b>18,0</b>	<b>100,0</b>
<b>Condizione nel 1995</b>						
Non povero	37.710	4.481	42.191	89,4	10,6	100,0
Povero	5.551	5.048	10.599	52,4	47,6	100,0
<b>Totale</b>	<b>43.261</b>	<b>9.529</b>	<b>52.790</b>	<b>81,9</b>	<b>18,1</b>	<b>100,0</b>
<b>Condizione nel 1996</b>						
Non povero	38.710	4.027	42.737	90,6	9,4	100,0
Povero	5.452	5.716	11.168	48,8	51,2	100,0
<b>Totale</b>	<b>44.162</b>	<b>9.743</b>	<b>53.905</b>	<b>81,9</b>	<b>18,1</b>	<b>100,0</b>
<b>Condizione nel 1997</b>						
Non povero	39.288	4.013	43.301	90,7	9,3	100,0
Povero	4.827	5.688	10.515	45,9	54,1	100,0
<b>Totale</b>	<b>44.115</b>	<b>9.700</b>	<b>53.816</b>	<b>82,0</b>	<b>18,0</b>	<b>100,0</b>
<b>Condizione nel 1998</b>						
Non povero	41.228	3.916	45.144	91,3	8,7	100,0
Povero	3.459	6.086	9.545	36,2	63,8	100,0
<b>Totale</b>	<b>44.688</b>	<b>10.002</b>	<b>54.689</b>	<b>81,7</b>	<b>18,3</b>	<b>100,0</b>
<b>Condizione nel 1999</b>						
Non povero	42.468	3.024	45.492	93,4	6,6	100,0
Povero	2.881	7.091	9.972	28,9	71,1	100,0
<b>Totale</b>	<b>45.349</b>	<b>10.115</b>	<b>55.464</b>	<b>81,8</b>	<b>18,2</b>	<b>100,0</b>

Nota : Si veda avvertenza per le tavole longitudinali a pag 9-10

**Tavola 5.5 - Individui poveri e persistentemente poveri per ripartizione geografica di residenza dell'anno finale - Anni 1994-2000 (per 100 individui sempre presenti nel periodo)**

		Nord							
		Fino all'anno:	1994	1995	1996	1997	1998	1999	2000
In condizione di povertà dall'anno:	1994		11,1	5,3	2,2	1,5	1,1	0,8	0,8
	1995			10,4	3,9	1,9	1,4	1,0	1,0
	1996				8,4	3,4	2,2	1,6	1,2
	1997					8,5	3,8	2,3	1,7
	1998						7,8	4,0	2,7
	1999							6,8	3,8
	2000								6,9
		Centro							
		Fino all'anno:	1994	1995	1996	1997	1998	1999	2000
In condizione di povertà dall'anno:	1994		14,7	6,7	4,0	3,2	2,0	1,7	1,2 *
	1995			13,3	7,0	4,9	3,3	2,2	1,6
	1996				14,5	7,9	4,6	2,9	2,0
	1997					14,8	8,1	4,8	4,2
	1998						12,6	6,7	5,6
	1999							11,4	7,3
	2000								13,1
		Mezzogiorno							
		Fino all'anno:	1994	1995	1996	1997	1998	1999	2000
In condizione di povertà dall'anno:	1994		35,4	24,0	18,5	14,4	12,2	10,4	8,7
	1995			35,5	25,8	18,9	15,0	12,7	10,6
	1996				36,4	25,0	18,9	15,3	12,3
	1997					34,8	24,0	18,7	14,9
	1998						32,2	24,2	19,2
	1999							34,7	26,3
	2000								35,1
		Italia							
		Fino all'anno:	1994	1995	1996	1997	1998	1999	2000
In condizione di povertà dall'anno:	1994		20,4	12,6	8,7	6,6	5,4	4,5	3,8
	1995			20,4	12,8	8,8	6,8	5,6	4,6
	1996				20,1	12,3	8,8	6,9	5,4
	1997					19,5	12,1	8,8	7,0
	1998						17,8	12,0	9,3
	1999							18,0	12,8
	2000								18,6



## 6. I Paesi dell'Unione europea

- Considerando la distribuzione del reddito nel suo complesso, nel 1999 il coefficiente di concentrazione di Gini (Ccg) a livello europeo è 0,30. I Paesi con la massima equità nella distribuzione del reddito sono la Danimarca e la Svezia con un valore di 0,23, mentre le disuguaglianze reddituali più marcate appaiono in Portogallo (0,36). Il nostro Paese con un valore di 0,30 ha un grado di disuguaglianza in linea con la media europea.
- Per effetto dei trasferimenti sociali diversi dalle pensioni, il Ccg passa da 0,35 a 0,30 a livello europeo, con riduzioni più forti in Svezia, Finlandia, Danimarca, e minori in Grecia e Italia.
- Le minori disuguaglianze si verificano tra gli individui che vivono in famiglie con fonte di reddito prevalente costituita da salari e stipendi (Ccg=0,26 nell'Unione europea nel 1999), le maggiori in chi vive in famiglie con reddito prevalentemente da lavoro autonomo e con altre fonti (0,40).
- Nel 1999 circa 57 milioni di individui vivono sotto la linea di povertà relativa nei Paesi dell'Unione europea, pari al 15,5 % della popolazione. I Paesi con il più elevato livello di povertà sono il Portogallo e la Grecia (20,5 %), quello con il livello più basso è la Svezia (9,5 %).
- Le donne sono a maggiore rischio di povertà: nel 1999 nell'Unione europea il 16,3 % delle donne risulta povero contro il 14,6 % dei maschi. Nel nostro Paese questa differenziazione di genere tra i poveri è meno marcata (18,4 % contro 17,6 %), mentre è molto forte in Austria (14,2 % contro 9,8 %), Danimarca (12,8 % contro 9,1 %) e Finlandia (12,5 % contro 8,9 %).
- Le persone con età inferiore a 25 anni hanno livelli di povertà più elevati (circa 20 % nell'Unione europea). I bambini di età inferiore a 16 anni hanno invece un minor rischio di povertà in Danimarca, Finlandia. Per le persone con 65 o più anni, il rischio di povertà è maggiore in Danimarca (nel 1999, 30,9 % di poveri in questa classe di età contro 10,9 % della popolazione), Irlanda (34,3 % contro 18,5 %) e Austria (24 % contro 12 %) mentre è minore in Lussemburgo (8,1 % contro 12,7 %) e Olanda (7,4 % contro 10,7 %).

**Grafico 6.1 - Individui poveri prima e dopo i trasferimenti sociali diversi dalle pensioni nei Paesi dell'Unione europea – Anno 1999 (per 100 individui)**

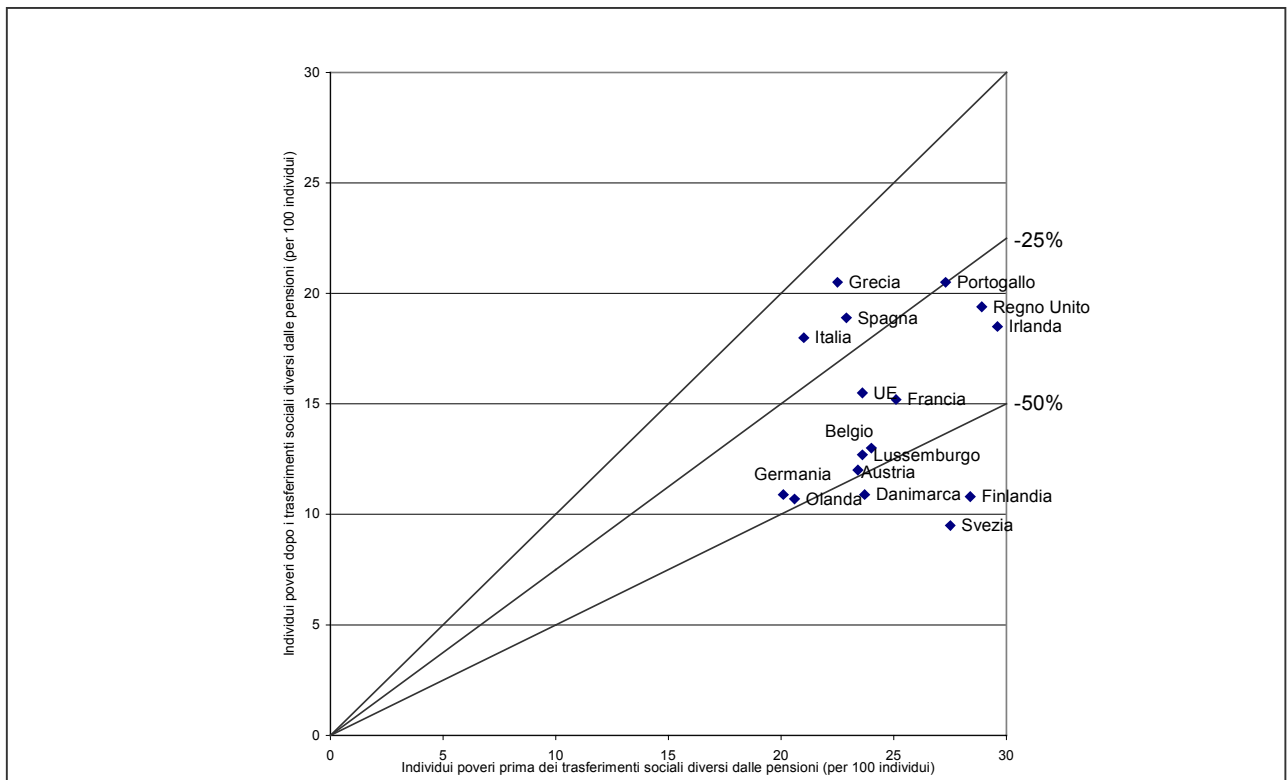

- Nell'Unione europea presentano maggiori livelli di povertà coloro che vivono in famiglie monogenitori (27,6 % nel 1999) e le persone sole di 65 anni o più, mentre sono a basso rischio di povertà le coppie senza figli.
- Escludendo dal reddito i trasferimenti sociali diversi dalle pensioni, l'incidenza della povertà europea è del 23,6 % nel 1999, contro il 15,5 % che si ha dopo aver integrato il reddito con tali trasferimenti. Riduzioni del livello di povertà superiori al 50 %, per effetto dei trasferimenti sociali, si verificano in Svezia (dal 27,5 % al 9,5 %), Finlandia (dal 28,4 % al 10,8 %), Danimarca (dal 23,7 % al 10,9 %); le riduzioni minori si verificano in Grecia (dal 22,5 % al 20,5 %), in Italia (dal 21 % al 18 %) e in Spagna (dal 22,9 % al 18,9 %), dove i trasferimenti sociali diversi dalle pensioni abbattano i livelli di povertà meno del 25 %.
- Il nostro Paese, con un'incidenza di povertà prima dei trasferimenti sociali diversi dalle pensioni pari al 21 % nel 1999, si colloca tra i primi tre paesi con valori più bassi, preceduto dall'Olanda e dalla Germania. Tuttavia l'impatto dei trasferimenti sociali diversi dalle pensioni è contenuto e tale da lasciare comunque il nostro Paese con un'incidenza di povertà (sul reddito complessivo anche di tali trasferimenti) superiore alla media europea.
- Gli individui poveri almeno un anno nel periodo dal 1994 al 1999 sono il 33,5 % degli europei: il 3,6 % è stato persistentemente povero per tutto il periodo, mentre la maggior parte (il 18 % degli individui corrispondente a più del 50 % di chi ha avuto almeno un'occasione di povertà) ha vissuto situazioni più transitorie, con massimo due anni di povertà.
- In genere laddove è più alta l'incidenza di povertà considerata in un singolo anno, è più elevato anche il livello della povertà persistente (coefficiente di correlazione=0,90). Il Portogallo è al primo posto per incidenza di poveri persistenti sul periodo 1994-1999, con un valore di 7,4 %. All'estremo opposto si colloca la Danimarca con l'1,5 % degli individui persistentemente poveri. L'Italia con un valore di 4,5 % si caratterizza per una povertà persistente superiore alla media europea del 25 %.

**Grafico 6.2 - Individui transitoriamente e persistentemente poveri nei Paesi dell'Unione europea – Anni 1994-1999**  
(per 100 individui sempre presenti nel periodo)

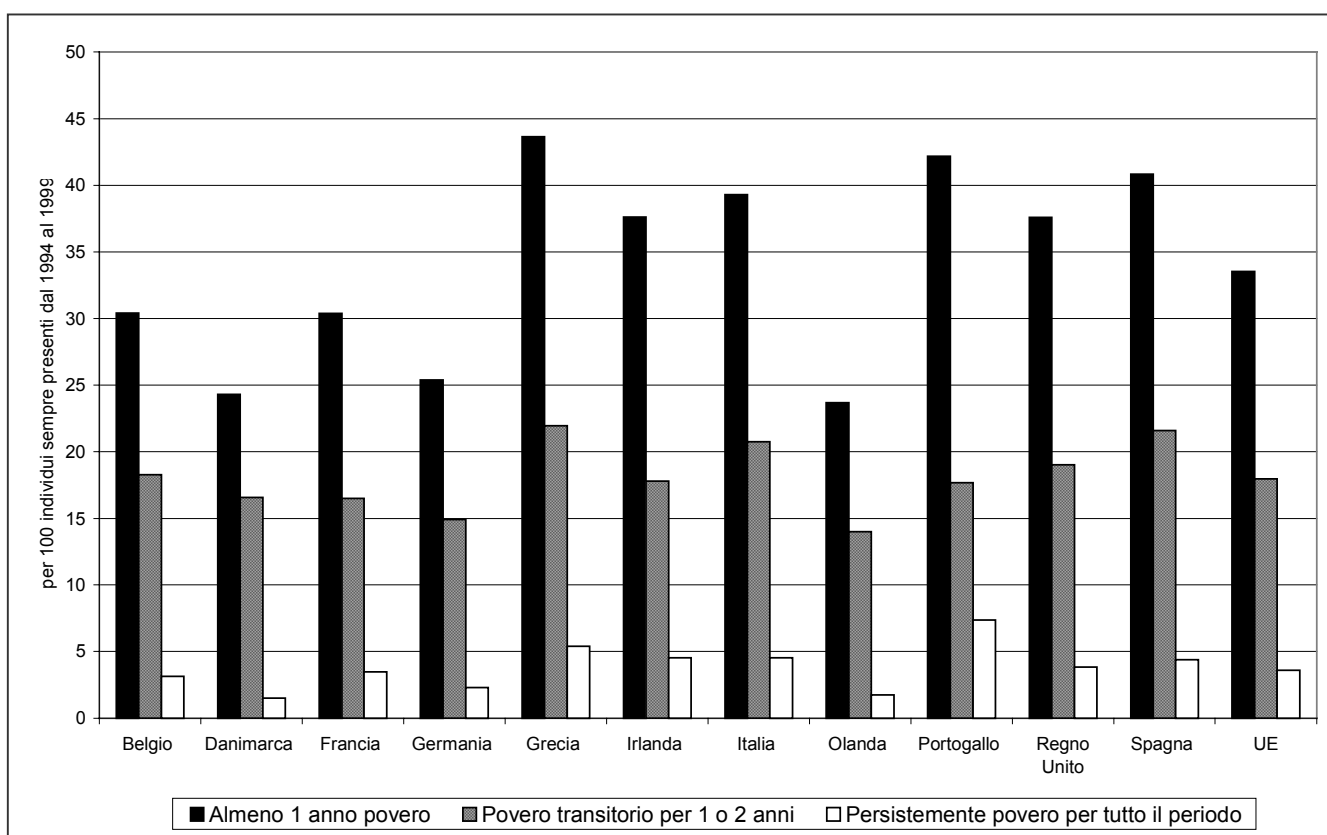



- Il Paese caratterizzato dal livello più basso di turn-over tra i poveri (misurato dal rapporto tra la percentuale di povero almeno una volta e la percentuale di sempre poveri nel periodo) è il Portogallo, seguito dalla Grecia, l'Irlanda, l'Italia, la Francia e la Spagna, che si collocano sotto la media europea. All'estremo opposto vi sono la Danimarca e l'Olanda.
- Consistenti sono i flussi di entrata e di uscita dalla povertà: su 100 individui europei poveri nel 1994, 38,4 non lo sono più a distanza di un anno, 46,4 a distanza di due anni fino ad arrivare a 54,4 a distanza di cinque anni. I tassi di uscita dalla povertà sono, nel nostro Paese, leggermente inferiori a quelli medi europei.
- La quota di individui europei non poveri che entrano in povertà a distanza di un anno è andata decrescendo nel corso degli anni considerati: se tra il 1994 e il 1995 il tasso di ingresso in povertà è pari al 7,5 %, successivamente questo si è abbassato progressivamente fino a raggiungere tra il 1998 e il 1999 il 6,2 %. Per il nostro Paese, dove si riscontrano tassi di ingresso in povertà lievemente superiori, si rileva ugualmente un andamento decrescente della percentuale di individui non poveri che entrano in povertà a distanza di un anno (dal 9,2 % del 1994 al 6,7 % del 1997), mentre tra il 1998 e il 1999 tale valore sale lievemente a 7,1 %.

**Tavola 6.1 - Coefficiente di concentrazione di Gini relativo alla distribuzione individuale del reddito equivalente per tipologia familiare, per fonte prevalente di reddito, per situazione lavorativa della famiglia e prima dei trasferimenti sociali nei Paesi dell'Unione europea - Anni 1998-1999**

	Austria	Belgio	Danimarca	Finlandia	Francia	Germania	Grecia	Irlanda
ANNO 1998								
<b>Totale</b>	<b>0,25</b>	<b>0,27</b>	<b>0,22</b>	<b>0,24</b>	<b>0,28</b>	<b>0,25</b>	<b>0,35</b>	<b>0,34</b>
<b>Tipologia familiare</b>								
Persona sola fino a 64 anni	0,29	0,31	0,27	0,30	0,32	0,33	0,40	0,34
Persona sola di 65 anni o più	0,24	0,28	0,27	0,18	0,29	0,28	0,39	0,24
Monogenitore	0,25	0,26	0,17	0,19	0,29	0,30	0,34	0,30
Coppie senza figli (almeno un individuo di 65 anni o più)	0,28	0,34	0,24	0,22	0,29	0,24	0,37	0,33
Coppie senza figli (entrambi minori di 65 anni)	0,25	0,26	0,22	0,25	0,28	0,26	0,36	0,30
Coppie con un figlio (minore di 16 anni)	0,22	0,23	0,16	0,18	0,26	0,26	0,30	0,32
Coppie con due o più figli (minori di 16 anni)	0,23	0,24	0,15	0,21	0,24	0,20	0,31	0,31
Coppie con uno o più figli almeno uno di 16 anni o più	0,22	0,26	0,19	0,20	0,28	0,21	0,34	0,35
Altre famiglie	0,20	0,27	0,18	0,20	0,26	0,17	0,37	0,26
<b>Fonte prevalente di reddito familiare</b>								
Salari e stipendi	0,22	0,22	0,17	0,19	0,25	0,22	0,29	0,24
Redditi da lavoro autonomo	0,34	0,32	0,34	0,29	0,36	0,29	0,39	0,49
Pensioni	0,26	0,25	0,22	0,20	0,27	0,24	0,37	0,26
Altra fonte	0,37	0,45	0,24	0,35	0,37	0,34	0,48	0,21
<b>Situazione lavorativa della famiglia</b>								
Almeno 1 occupato in famiglia	0,24	0,25	0,19	0,22	0,26	0,24	0,34	0,32
Almeno 1 in cerca di occupazione in famiglia	0,20 *	0,27	0,19	0,19	0,33	0,30	0,37	0,16
Almeno 1 ritirato in famiglia	0,26	0,28	0,23	0,21	0,28	0,26	0,38	0,27
Altro	0,23	0,26	0,26	0,30	0,36	0,29	0,37	0,21
Non disponibile	-	-	-	-	-	0,20 *	-	-
<b>Coefficiente di Gini prima dei trasferimenti sociali</b>	<b>0,29</b>	<b>0,33</b>	<b>0,29</b>	<b>0,33</b>	<b>0,33</b>	<b>0,31</b>	<b>0,36</b>	<b>0,43</b>
ANNO 1999								
<b>Totale</b>	<b>0,26</b>	<b>0,29</b>	<b>0,23</b>	<b>0,25</b>	<b>0,29</b>	<b>0,25</b>	<b>0,34</b>	<b>0,32</b>
<b>Tipologia familiare</b>								
Persona sola fino a 64 anni	0,35	0,31	0,28	0,31	0,31	0,33	0,43	0,34
Persona sola di 65 anni o più	0,28	0,29	0,25	0,20	0,30	0,28	0,36	0,30
Monogenitore	0,24	0,23	0,19	0,21	0,28	0,29	0,34	0,34
Coppie senza figli (almeno un individuo di 65 anni o più)	0,28	0,35	0,28	0,22	0,28	0,24	0,37	0,37
Coppie senza figli (entrambi minori di 65 anni)	0,26	0,38	0,23	0,25	0,28	0,25	0,35	0,39
Coppie con un figlio (minore di 16 anni)	0,27	0,24	0,17	0,19	0,24	0,24	0,30	0,33
Coppie con due o più figli (minori di 16 anni)	0,22	0,23	0,16	0,19	0,24	0,21	0,32	0,28
Coppie con uno o più figli almeno uno di 16 anni o più	0,22	0,27	0,18	0,23	0,32	0,22	0,32	0,29
Altre famiglie	0,23	0,22	0,20	0,23	0,30	0,17	0,35	0,27
<b>Fonte prevalente di reddito familiare</b>								
Salari e stipendi	0,22	0,22	0,18	0,21	0,26	0,21	0,28	0,24
Redditi da lavoro autonomo	0,45	0,51	0,35	0,29	0,43	0,29	0,38	0,40
Pensioni	0,27	0,28	0,22	0,21	0,27	0,25	0,34	0,27
Altra fonte	0,40	0,46	0,32	0,34	0,36	0,36	0,51	0,30
<b>Situazione lavorativa della famiglia</b>								
Almeno 1 occupato in famiglia	0,25	0,27	0,20	0,23	0,28	0,24	0,33	0,30
Almeno 1 in cerca di occupazione in famiglia	0,20 *	0,20	0,18 *	0,19	0,29	0,26	0,38	0,23
Almeno 1 ritirato in famiglia	0,27	0,31	0,26	0,21	0,27	0,25	0,38	0,29
Altro	0,30	0,29	0,28	0,34	0,31	0,36	0,35	0,28
Non disponibile	-	-	-	-	0,31	-	-	-
<b>Coefficiente di Gini prima dei trasferimenti sociali</b>	<b>0,31</b>	<b>0,35</b>	<b>0,29</b>	<b>0,33</b>	<b>0,34</b>	<b>0,30</b>	<b>0,36</b>	<b>0,40</b>

**Tavola 6.1 segue - Coefficiente di concentrazione di Gini relativo alla distribuzione individuale del reddito equivalente per tipologia familiare, per fonte prevalente di reddito, per situazione lavorativa della famiglia e prima dei trasferimenti sociali nei Paesi dell'Unione europea - Anni 1998-1999**

	Italia	Lussemburgo	Olanda	Portogallo	Regno Unito	Spagna	Svezia	Ue
ANNO 1998								
<b>Totale</b>	<b>0,31</b>	<b>0,26</b>	<b>0,25</b>	<b>0,37</b>	<b>0,32</b>	<b>0,34</b>	<b>0,24</b>	<b>0,30</b>
<b>Tipologia familiare</b>								
Persona sola fino a 64 anni	0,34	0,26	0,31	0,48	0,40	0,37	0,27	0,35
Persona sola di 65 anni o più	0,28	0,27	0,28	0,39	0,27	0,27	0,18	0,30
Monogenitore	0,33	0,29	0,27	0,41	0,31	0,34	0,18	0,31
Coppie senza figli (almeno un individuo di 65 anni o più)	0,30	0,25	0,25	0,42	0,29	0,30	0,22	0,30
Coppie senza figli (entrambi minori di 65 anni)	0,31	0,29	0,23	0,40	0,29	0,33	0,22	0,29
Coppie con un figlio (minore di 16 anni)	0,30	0,25	0,23	0,28	0,25	0,34	0,19	0,27
Coppie con due o più figli (minori di 16 anni)	0,31	0,24	0,20	0,44	0,29	0,36	0,18	0,27
Coppie con uno o più figli almeno uno di 16 anni o più	0,29	0,24	0,22	0,33	0,26	0,34	0,21	0,29
Altre famiglie	0,28	0,23	0,24	0,29	0,32	0,32	0,13 *	0,30
<b>Fonte prevalente di reddito familiare</b>								
Salari e stipendi	0,27	0,25	0,23	0,34	0,28	0,32	0,20	0,27
Redditi da lavoro autonomo	0,38	0,30	0,34	0,37	0,34	0,34	0,43	0,38
Pensioni	0,30	0,21	0,24	0,40	0,28	0,29	0,22	0,29
Altra fonte	0,47	0,38	0,32	0,45	0,35	0,48	0,31	0,38
<b>Situazione lavorativa della famiglia</b>								
Almeno 1 occupato in famiglia	0,30	0,26	0,25	0,36	0,29	0,34	0,22	0,29
Almeno 1 in cerca di occupazione in famiglia	0,38	-	0,33	0,26 *	-	0,35	0,21	0,34
Almeno 1 ritirato in famiglia	0,26	0,25	0,24	0,39	0,30	0,29	0,23	0,29
Altro	0,33	0,32 *	0,26	0,37	0,36	0,32	0,33	0,34
Non disponibile	-	-	-	-	-	-	-	0,20
<b>Coefficiente di Gini prima dei trasferimenti sociali diversi</b>	<b>0,32</b>	<b>0,32</b>	<b>0,32</b>	<b>0,40</b>	<b>0,38</b>	<b>0,38</b>	<b>0,33</b>	<b>0,35</b>
ANNO 1999								
<b>Totale</b>	<b>0,30</b>	<b>0,27</b>	<b>0,26</b>	<b>0,36</b>	<b>0,32</b>	<b>0,33</b>	<b>0,23</b>	<b>0,30</b>
<b>Tipologia familiare</b>								
Persona sola fino a 64 anni	0,29	0,32	0,31	0,42	0,42	0,36	0,27	0,34
Persona sola di 65 anni o più	0,28	0,26	0,30	0,36	0,28	0,25	0,18	0,30
Monogenitore	0,30	0,26	0,26	0,36	0,31	0,34	0,16	0,30
Coppie senza figli (almeno un individuo di 65 anni o più)	0,28	0,22	0,26	0,40	0,28	0,31	0,22	0,30
Coppie senza figli (entrambi minori di 65 anni)	0,31	0,28	0,23	0,35	0,29	0,33	0,22	0,29
Coppie con un figlio (minore di 16 anni)	0,29	0,26	0,24	0,29	0,29	0,32	0,18	0,27
Coppie con due o più figli (minori di 16 anni)	0,30	0,26	0,20	0,43	0,28	0,36	0,17	0,27
Coppie con uno o più figli almeno uno di 16 anni o più	0,30	0,26	0,25	0,34	0,28	0,31	0,20	0,30
Altre famiglie	0,27	0,26	0,24	0,29	0,31	0,33	0,12 *	0,30
<b>Fonte prevalente di reddito familiare</b>								
Salari e stipendi	0,27	0,27	0,23	0,34	0,28	0,30	0,19	0,26
Redditi da lavoro autonomo	0,35	0,32	0,39	0,33	0,37	0,33	0,40	0,40
Pensioni	0,28	0,20	0,26	0,38	0,27	0,30	0,20	0,29
Altra fonte	0,49	0,37	0,31	0,53	0,36	0,51	0,26	0,40
<b>Situazione lavorativa della famiglia</b>								
Almeno 1 occupato in famiglia	0,29	0,27	0,25	0,36	0,30	0,33	0,21	0,29
Almeno 1 in cerca di occupazione in famiglia	0,35	-	0,29	0,39 *	-	0,32	0,18	0,32
Almeno 1 ritirato in famiglia	0,25	0,24 *	0,25	0,36	0,28	0,27	0,21	0,29
Altro	0,33	0,32	0,29	0,40	0,33	0,32	0,33	0,34
Non disponibile	-	-	-	-	-	-	-	0,30
<b>Coefficiente di Gini prima dei trasferimenti sociali</b>	<b>0,31</b>	<b>0,33</b>	<b>0,33</b>	<b>0,39</b>	<b>0,39</b>	<b>0,36</b>	<b>0,32</b>	<b>0,35</b>

**Tavola 6.2 - Alcuni indicatori di povertà nei Paesi dell'Unione europea - Anni 1998-1999**

	Austria	Belgio	Danimarca	Finlandia	Francia	Germania	Grecia	Irlanda
ANNO 1998								
Linea di povertà in Pps (a)	8.072,21	8.586,55	8.995,84	6.817,13	7.709,17	8.116,63	4.648,18	6.680,70
Individui in condizione di povertà dopo i trasferimenti sociali diversi dalle pensioni (per 100 individui)	12,9	14,3	11,9	9,3	14,7	11,4	20,8	19,2
Individui in condizione di povertà prima dei trasferimenti sociali diversi dalle pensioni (per 100 individui)	24,2	24,8	27,0	31,0	25,2	20,6	22,4	31,1
ANNO 1999								
Linea di povertà in Pps (a)	8.164,62	8.659,67	9.414,51	6.922,13	7.945,50	8.236,02	4.752,92	6.722,09
Individui in condizione di povertà dopo i trasferimenti sociali diversi dalle pensioni(per 100 individui)	12,0	13,0	10,9	10,8	15,2	10,9	20,5	18,5
Individui in condizione di povertà prima dei trasferimenti sociali diversi dalle pensioni (per 100 individui)	23,4	24,0	23,7	28,4	25,1	20,1	22,5	29,6
ANNO 1998								
Linea di povertà in Pps (a)	5.918,70	12.436,38	7.620,64	4.155,72	7.848,51	5.002,80	6.837,02	-
Individui in condizione di povertà dopo i trasferimenti sociali diversi dalle pensioni (per 100 individui)	17,8	12,4	10,2	20,8	19,0	18,2	10,4	15,4
Individui in condizione di povertà prima dei trasferimenti sociali diversi dalle pensioni (per 100 individui)	21,1	23,3	20,3	26,9	28,8	24,9	28,3	24,1
ANNO 1999								
Linea di povertà in Pps (a)	6.304,73	12.537,44	8.067,98	4.400,45	7.694,29	5.347,58	6.943,43	-
Individui in condizione di povertà dopo i trasferimenti sociali diversi dalle pensioni (per 100 individui)	18,0	12,7	10,7	20,5	19,4	18,9	9,5	15,5
Individui in condizione di povertà prima dei trasferimenti sociali diversi dalle pensioni (per 100 individui)	21,0	23,6	20,6	27,3	28,9	22,9	27,5	23,6

(a) Per ottenere i valori delle linee di povertà in valute nazionali è necessario dividere il valore in Pps per i valori del prospetto B.1 riportato nel Glossario

**Tavola 6.3 - Individui in condizione di povertà per sesso e classe di età nei Paesi dell'Unione europea - Anni 1998 - 1999 (valori in migliaia)**

SESSO CLASSI DI ETÀ'	Austria	Belgio	Danimarca	Finlandia	Francia	Germania	Grecia	Irlanda
ANNO 1998								
<b>Sesso</b>								
Maschi	421	627	265	198	3.974	4.003	998	334
Femmine	606	803	364	277	4.445	5.171	1.127	382
<b>Classe di età</b>								
0-15 anni	231	260	50	49	1.831	1.712	287	209
16-24 anni	97	195	119	111	1.408	1.253	274	97
25-49 anni	306	373	103	129	2.413	2.766	525	201
50-64 anni	139	225	75	70	1.154	1.808	413	70
65 anni o più	254	378	281	116	1.612	1.636	626	139
<b>Totale</b>	<b>1.027</b>	<b>1.430</b>	<b>629</b>	<b>475</b>	<b>8.418</b>	<b>9.174</b>	<b>2.124</b>	<b>716</b>
ANNO 1999								
<b>Sesso</b>								
Maschi	377	564	239	221	4.044	3.955	992	316
Femmine	580	757	342	329	4.633	4.816	1.109	382
<b>Classe di età</b>								
0-15 anni	204	230	60	74	1.949	1.690	285	188
16-24 anni	69	182	111	133	1.396	1.237	263	101
25-49 anni	277	367	103	138	2.473	2.727	533	187
50-64 anni	117	179	63	75	1.114	1.548	394	78
65 anni o più	289	363	243	129	1.745	1.569	626	144
<b>Totale</b>	<b>957</b>	<b>1.321</b>	<b>581</b>	<b>550</b>	<b>8.676</b>	<b>8.771</b>	<b>2.101</b>	<b>698</b>
ANNO 1998								
<b>Sesso</b>								
Maschi	4.725	24	762	926	4.698	3.408	436	25.799
Femmine	5.369	28	806	1.126	6.350	3.632	439	30.926
<b>Classe di età</b>								
0-15 anni	1.755	16	412	494	3.406	1.578	185	12.475
16-24 anni	1.708	7	395	243	1.217	1.159	231	8.515
25-49 anni	3.339	18	519	538	2.765	2.422	299	16.717
50-64 anni	1.695	5	154	266	1.144	972	65	8.252
65 anni o più	1.597	6	88	510	2.516	910	98	10.766
<b>Totale</b>	<b>10.094</b>	<b>52</b>	<b>1.568</b>	<b>2.052</b>	<b>11.048</b>	<b>7.040</b>	<b>876</b>	<b>56.725</b>
ANNO 1999								
<b>Sesso</b>								
Maschi	4.827	26	782	937	4.934	3.457	397	26.066
Femmine	5.370	28	862	1.106	6.360	3.755	411	30.842
<b>Classe di età</b>								
0-15 anni	1.835	15	433	501	3.364	1.561	178	12.567
16-24 anni	1.736	9	341	252	1.515	1.221	191	8.757
25-49 anni	3.529	20	553	554	2.953	2.403	253	17.071
50-64 anni	1.699	5	171	250	1.159	1.013	75	7.939
65 anni o più	1.399	5	146	485	2.304	1.014	111	10.576
<b>Totale</b>	<b>10.197</b>	<b>54</b>	<b>1.644</b>	<b>2.043</b>	<b>11.295</b>	<b>7.212</b>	<b>809</b>	<b>56.910</b>

**Tavola 6.3 segue - Individui in condizione di povertà per sesso e classe di età nei Paesi dell'Unione europea - Anni 1998-1999 (per 100 individui)**

SESSO CLASSI DI ETÀ'	Austria	Belgio	Danimarca	Finlandia	Francia	Germania	Grecia	Irlanda
ANNO 1998								
<b>Sesso</b>								
Maschi	11,0	12,9	10,1	8,0	14,3	10,2	20,0	18,0
Femmine	14,8	15,6	13,5	10,6	15,2	12,5	21,6	20,4
<b>Classe di età</b>								
0-15 anni	15,5	13,6	4,8	4,8	16,5	13,1	16,8	23,1
16-24 anni	11,5	17,4	20,3	18,9	21,1	15,5	21,6	16,7
25-49 anni	10,0	10,2	5,4	7,1	11,5	9,3	15,0	15,4
50-64 anni	10,3	13,4	7,7	7,5	12,7	11,2	21,2	13,5
65 anni o più	21,3	23,0	35,7	15,9	17,5	12,1	35,1	33,2
<b>Totale</b>	12,9	14,3	11,9	9,3	14,7	11,4	20,8	19,2
ANNO 1999								
<b>Sesso</b>								
Maschi	9,8	11,5	9,1	8,9	14,6	10,1	19,9	16,9
Femmine	14,2	14,5	12,8	12,5	15,8	11,6	21,1	20,0
<b>Classe di età</b>								
0-15 anni	13,7	11,8	5,7	7,4	17,5	13,1	17,2	20,9
16-24 anni	8,2	16,0	20,0	22,6	21,1	15,2	20,9	16,8
25-49 anni	9,1	9,9	5,3	7,7	11,8	9,3	15,0	14,0
50-64 anni	8,6	10,6	6,5	7,7	12,0	9,6	20,6	15,0
65 anni o più	24,0	21,7	30,9	17,5	19,0	11,3	33,5	34,3
<b>Totale</b>	12,0	13,0	10,9	10,8	15,2	10,9	20,5	18,5
ANNO 1998								
<b>Sesso</b>								
Maschi	17,2	11,7	10,0	19,4	16,9	17,9	10,4	14,4
Femmine	18,5	13,1	10,4	22,0	21,0	18,4	10,4	16,4
<b>Classe di età</b>								
0-15 anni	21,0	19,7	13,5	26,1	28,8	24,4	10,7	19,0
16-24 anni	23,7	15,0	23,2	16,6	20,2	20,7	25,1	19,9
25-49 anni	16,1	11,5	8,6	15,5	13,8	16,8	10,2	12,5
50-64 anni	16,2	6,8	5,9	16,6	11,4	16,0	4,2	12,7
65 anni o più	16,1	9,6	4,5	35,5	25,0	14,6	7,2	17,9
<b>Totale</b>	17,8	12,4	10,2	20,8	19,0	18,2	10,4	15,4
ANNO 1999								
<b>Sesso</b>								
Maschi	17,6	12,5	10,2	19,5	17,7	18,5	9,3	14,6
Femmine	18,4	13,0	11,1	21,5	20,9	19,3	9,6	16,3
<b>Classe di età</b>								
0-15 anni	22,1	18,8	14,0	26,4	29,2	25,0	9,9	19,3
16-24 anni	25,0	19,4	20,4	17,1	25,5	23,0	20,5	20,8
25-49 anni	16,9	11,9	9,1	15,8	15,1	16,9	8,6	12,8
50-64 anni	16,1	7,9	6,6	15,6	11,1	16,7	4,8	12,1
65 anni o più	14,0	8,1	7,4	33,3	21,4	16,0	8,4	17,1
<b>Totale</b>	18,0	12,7	10,7	20,5	19,4	18,9	9,5	15,5

**Tavola 6.4 - Individui in condizione di povertà per tipologia familiare nei Paesi dell'Unione europea - Anni 1998 - 1999 (valori in migliaia)**

TIPOLOGIE FAMILIARI	Austria	Belgio	Danimarca	Finlandia	Francia	Germania	Grecia	Irlanda
ANNO 1998								
Persona sola fino a 64 anni	83	82	101	185	708	1.713	57	42
Persona sola di 65 anni o più	135	145	113	96	671	1.074	173	99
Monogenitore	83	178	37 *	23	1.007	1.368	112	81
Coppie senza figli (almeno un individuo di 65 anni o più)	83	220	164	13 *	729	499	358	29
Coppie senza figli (entrambi minori di 65 anni)	52	82	59	39	585	594	102	15 *
Coppie con un figlio (minore di 16 anni)	63	40 *	20 *	14	499	436	46	34
Coppie con due o più figli (minori di 16 anni)	178	249	19 *	37	1.564	1.105	269	174
Coppie con uno o più figli almeno uno di 16 anni o più	177	349	97 *	49	1.946	2.167	605	195
Altre famiglie	172	85 *	18 *	18 *	709	219	403	48
<b>Totale</b>	<b>1.027</b>	<b>1.430</b>	<b>629</b>	<b>475</b>	<b>8.418</b>	<b>9.174</b>	<b>2.124</b>	<b>716</b>
ANNO 1999								
Persona sola fino a 64 anni	84	69	88	186	628	1.505	40 *	42
Persona sola di 65 anni o più	172	132	105	96	702	1.011	146	99
Monogenitore	67	191	41	25	991	1.294	115	88
Coppie senza figli (almeno un individuo di 65 anni o più)	79	206	143	25 *	795	445	369	38
Coppie senza figli (entrambi minori di 65 anni)	41	94	53	40	552	502	106	13 *
Coppie con un figlio (minore di 16 anni)	50 *	51 *	.	14	342	453	56	20 *
Coppie con due o più figli (minori di 16 anni)	187	170	31 *	45	1.709	1.316	295	154
Coppie con uno o più figli almeno uno di 16 anni o più	142	337	80 *	94	2.083	2.059	589	188
Altre famiglie	136	70 *	32	24 *	874	186	386	56
<b>Totale</b>	<b>957</b>	<b>1.321</b>	<b>581</b>	<b>550</b>	<b>8.676</b>	<b>8.771</b>	<b>2.101</b>	<b>698</b>
TIPOLOGIE FAMILIARI	Italia	Lussemburgo	Olanda	Portogallo	Regno Unito	Spagna	Svezia	Ue
ANNO 1998								
Persona sola fino a 64 anni	257	2 *	256	34	789	106 *	280	4.696
Persona sola di 65 anni o più	707	3 *	33 *	147	1.464	113	72	5.044
Monogenitore	775	6	243	196	2.606	486	133	7.332
Coppie senza figli (almeno un individuo di 65 anni o più)	514	3 *	34 *	249	929	523	27 *	4.373
Coppie senza figli (entrambi minori di 65 anni)	322	3 *	88	62	568	212	58	2.841
Coppie con un figlio (minore di 16 anni)	531	3	77	70	323	288	30	2.474
Coppie con due o più figli (minori di 16 anni)	1.454	17	343	334	2.688	1.414	141	9.988
Coppie con uno o più figli almeno uno di 16 anni o più	4.505	10	425	503	1.079	2.727	104	14.938
Altre famiglie	1.031	6	70	457	603	1.170	31	5.040
<b>Totale</b>	<b>10.094</b>	<b>52</b>	<b>1.568</b>	<b>2.052</b>	<b>11.048</b>	<b>7.040</b>	<b>876</b>	<b>56.725</b>
ANNO 1999								
Persona sola fino a 64 anni	225	4	235	33	856	136	240	4.369
Persona sola di 65 anni o più	612	.	70 *	138	1.386	126	91	4.889
Monogenitore	700	5	302	141	2.185	533	132	6.810
Coppie senza figli (almeno un individuo di 65 anni o più)	384	3 *	67	232	794	593	24 *	4.197
Coppie senza figli (entrambi minori di 65 anni)	288	2 *	102	49	604	219	59	2.726
Coppie con un figlio (minore di 16 anni)	521	3 *	73	107	460	257	30	2.446
Coppie con due o più figli (minori di 16 anni)	1.526	17	304	333	2.836	1.360	128	10.410
Coppie con uno o più figli almeno uno di 16 anni o più	4.783	12	408	507	1.313	2.657	96	15.348
Altre famiglie	1.157	5	83	505	861	1.330	.	5.716
<b>Totale</b>	<b>10.197</b>	<b>54</b>	<b>1.644</b>	<b>2.043</b>	<b>11.295</b>	<b>7.212</b>	<b>809</b>	<b>56.910</b>

**Tavola 6.4 segue - Individui in condizione di povertà per tipologia familiare nei Paesi dell'Unione europea - Anni 1998-1999 (per 100 individui)**

TIPOLOGIE FAMILIARI	Austria	Belgio	Danimarca	Finlandia	Francia	Germania	Grecia	Irlanda
ANNO 1998								
Persona sola fino a 64 anni	15,7	16,8	27,2	30,1	22,9	23,1	23,6	32,2
Persona sola di 65 anni o più	31,8	26,1	45,2	33,5	24,9	20,1	41,2	69,1
Monogenitore	17,2	25,4	15,6 *	8,2	26,4	35,2	17,9	21,6
Coppie senza figli (almeno un individuo di 65 anni o più)	18,6	24,7	29,9	3,4 *	13,8	7,2	38,3	22,2
Coppie senza figli (entrambi minori di 65 anni)	6,1	7,6	5,9	5,8	9,6	6,4	15,5	10,7 *
Coppie con un figlio (minore di 16 anni)	10,5	5,1 *	4,3 *	3,7	9,6	6,8	7,0	18,5
Coppie con due o più figli (minori di 16 anni)	13,7	11,0	1,7 *	3,3	13,2	8,8	14,4	19,7
Coppie con uno o più figli almeno uno di 16 anni o più	9,5	12,4	8,8 *	4,4	12,2	9,4	17,6	14,1
Altre famiglie	12,1	18,7 *	8,9 *	8,8 *	22,3	4,0	29,4	13,6
<b>Totale</b>	<b>12,9</b>	<b>14,3</b>	<b>11,9</b>	<b>9,3</b>	<b>14,7</b>	<b>11,4</b>	<b>20,8</b>	<b>19,2</b>
ANNO 1999								
Persona sola fino a 64 anni	16,1	14,5	26,7	30,4	20,0	20,0	19,7 *	29,6
Persona sola di 65 anni o più	38,1	24,9	42,0	33,4	26,9	18,6	34,7	69,3
Monogenitore	14,9	25,8	19,5	9,8	25,6	34,1	20,5	21,5
Coppie senza figli (almeno un individuo di 65 anni o più)	17,5	22,3	25,5	6,3 *	15,2	6,4	38,1	29,4
Coppie senza figli (entrambi minori di 65 anni)	5,1	9,4	5,1	6,1	10,5	5,7	16,9	9,8 *
Coppie con un figlio (minore di 16 anni)	7,9 *	6,9 *	.	4,0	7,4	7,7	8,3	12,0 *
Coppie con due o più figli (minori di 16 anni)	13,8	7,3	2,7 *	3,9	14,5	10,5	15,7	17,5
Coppie con uno o più figli almeno uno di 16 anni o più	7,5	11,4	7,6 *	8,1	12,7	8,5	17,0	13,2
Altre famiglie	9,8	15,6 *	12,4	11,6 *	21,0	3,5	26,6	16,5
<b>Totale</b>	<b>12,0</b>	<b>13,0</b>	<b>10,9</b>	<b>10,8</b>	<b>15,2</b>	<b>10,9</b>	<b>20,5</b>	<b>18,5</b>
TIPOLOGIE FAMILIARI	Italia	Lussemburgo	Olanda	Portogallo	Regno Unito	Spagna	Svezia	Ue
ANNO 1998								
Persona sola fino a 64 anni	15,2	8,5 *	18,2	29,4	22,9	14,0 *	22,8	21,8
Persona sola di 65 anni o più	25,9	16,2 *	4,2 *	52,5	36,0	11,2	13,0	25,8
Monogenitore	21,2	19,7	32,8	31,1	44,5	20,5	19,1	30,1
Coppie senza figli (almeno un individuo di 65 anni o più)	12,2	7,3 *	2,8 *	42,6	17,3	22	2,9 *	14,5
Coppie senza figli (entrambi minori di 65 anni)	9,9	6,9 *	3,2	15,3	7,0	11,9	4,4	7,6
Coppie con un figlio (minore di 16 anni)	12,0	8,8	7,6	9,5	8,0	13,5	5,6	9,0
Coppie con due o più figli (minori di 16 anni)	19,8	18,3	9,2	21,5	22,2	23,5	8,0	15,2
Coppie con uno o più figli almeno uno di 16 anni o più	20,0	9,6	12,6	14,6	9,1	18,5	8,0	13,8
Altre famiglie	15,0	15,2	20,0	21,4	18,9	15,5	21,8	15,3
<b>Totale</b>	<b>17,8</b>	<b>12,4</b>	<b>10,2</b>	<b>20,8</b>	<b>19,0</b>	<b>18,2</b>	<b>10,4</b>	<b>15,4</b>
ANNO 1999								
Persona sola fino a 64 anni	13,8	13,2	16,6	29,4	24,2	16,4	20,4	20,2
Persona sola di 65 anni o più	22,7	.	8,6 *	51,8	31,5	12,4	15,7	24,5
Monogenitore	18,1	17,6	33,0	22,4	38,6	20,9	17,0	27,6
Coppie senza figli (almeno un individuo di 65 anni o più)	9,2	7,1 *	5,7	38,4	14,0	25,2	2,8 *	13,8
Coppie senza figli (entrambi minori di 65 anni)	9,6	4,8 *	3,8	10,7	7,3	11,9	4,5	7,6
Coppie con un figlio (minore di 16 anni)	11,8	9,3 *	8,1	14,6	11,9	12,8	4,6	9,3
Coppie con due o più figli (minori di 16 anni)	20,5	18,6	8,2	20,7	24,1	24,2	7,3	16,0
Coppie con uno o più figli almeno uno di 16 anni o più	21,2	12,1	12,4	15,2	11,1	18,1	7,3	14,0
Altre famiglie	17,0	14,1	16,8	23,0	27,0	18,2	.	17,0
<b>Totale</b>	<b>18,0</b>	<b>12,7</b>	<b>10,7</b>	<b>20,5</b>	<b>19,4</b>	<b>18,9</b>	<b>9,5</b>	<b>15,5</b>



**Tavola 6.5 - Intensità di povertà per sesso e classe di età nei Paesi dell'Unione europea - Anni 1998-1999**

SESSO CLASSI DI ETA'	Austria	Belgio	Danimarca	Finlandia	Francia	Germania	Grecia	Irlanda
ANNO 1998								
<b>Sesso</b>								
Maschi	0,26	0,23	0,19	0,25	0,25	0,26	0,34	0,20
Femmine	0,25	0,24	0,22	0,22	0,25	0,28	0,34	0,21
<b>Classe di età</b>								
0-15 anni	0,26	0,23	0,21	0,19	0,23	0,24	0,29	0,24
16-24 anni	0,32	0,24	0,32	0,39	0,33	0,28	0,33	0,21
25-49 anni	0,26	0,25	0,22	0,22	0,25	0,27	0,32	0,20
50-64 anni	0,29	0,24	0,19	0,22	0,23	0,31	0,33	0,18
65 anni o più	0,19	0,23	0,17	0,13	0,23	0,26	0,39	0,16
<b>Totale</b>	<b>0,25</b>	<b>0,24</b>	<b>0,21</b>	<b>0,24</b>	<b>0,25</b>	<b>0,27</b>	<b>0,34</b>	<b>0,20</b>
ANNO 1999								
<b>Sesso</b>								
Maschi	0,29	0,24	0,22	0,24	0,24	0,27	0,32	0,23
Femmine	0,26	0,25	0,22	0,21	0,24	0,25	0,33	0,23
<b>Classe di età</b>								
0-15 anni	0,26	0,24	0,20	0,17	0,20	0,22	0,31	0,26
16-24 anni	0,34	0,22	0,33	0,36	0,30	0,31	0,33	0,26
25-49 anni	0,31	0,25	0,23	0,22	0,23	0,24	0,31	0,23
50-64 anni	0,33	0,26	0,24	0,21	0,25	0,28	0,33	0,24
65 anni o più	0,21	0,24	0,17	0,13	0,22	0,28	0,34	0,17
<b>Totale</b>	<b>0,27</b>	<b>0,24</b>	<b>0,22</b>	<b>0,22</b>	<b>0,24</b>	<b>0,26</b>	<b>0,33</b>	<b>0,23</b>
SESSO CLASSI DI ETA'	Italia	Lussemburgo	Olanda	Portogallo	Regno Unito	Spagna	Svezia	Ue
ANNO 1998								
<b>Sesso</b>								
Maschi	0,33	0,20	0,26	0,30	0,29	0,33	0,30	0,29
Femmine	0,33	0,21	0,27	0,32	0,28	0,34	0,26	0,29
<b>Classe di età</b>								
0-15 anni	0,36	0,20	0,27	0,33	0,30	0,34	0,21	0,29
16-24 anni	0,32	0,25	0,25	0,30	0,37	0,39	0,36	0,33
25-49 anni	0,35	0,20	0,27	0,31	0,29	0,35	0,31	0,30
50-64 anni	0,35	0,21	0,27	0,38	0,31	0,34	0,32	0,31
65 anni o più	0,25	0,16	0,29	0,26	0,20	0,20	0,12	0,23
<b>Totale</b>	<b>0,33</b>	<b>0,20</b>	<b>0,26</b>	<b>0,31</b>	<b>0,28</b>	<b>0,33</b>	<b>0,28</b>	<b>0,29</b>
ANNO 1999								
<b>Sesso</b>								
Maschi	0,33	0,20	0,28	0,28	0,29	0,32	0,30	0,29
Femmine	0,33	0,19	0,29	0,29	0,28	0,32	0,27	0,28
<b>Classe di età</b>								
0-15 anni	0,35	0,19	0,26	0,28	0,29	0,35	0,20	0,28
16-24 anni	0,34	0,23	0,27	0,28	0,37	0,34	0,41	0,33
25-49 anni	0,34	0,20	0,28	0,30	0,29	0,34	0,28	0,29
50-64 anni	0,32	0,19	0,34	0,33	0,31	0,31	0,36	0,30
65 anni o più	0,26	0,15	0,36	0,25	0,20	0,20	0,15	0,24
<b>Totale</b>	<b>0,33</b>	<b>0,19</b>	<b>0,28</b>	<b>0,29</b>	<b>0,28</b>	<b>0,32</b>	<b>0,28</b>	<b>0,28</b>

**Tavola 6.6 - Intensità di povertà per tipologia familiare nei Paesi dell'Unione europea - Anni 1998-1999**

TIPOLOGIE FAMILIARI	Austria	Belgio	Danimarca	Finlandia	Francia	Germania	Grecia	Irlanda
ANNO 1998								
Persona sola fino a 64 anni	0,38	0,26	0,35	0,33	0,41	0,36	0,47	0,23
Persona sola di 65 anni o più	0,16	0,24	0,22	0,13	0,28	0,29	0,44	0,17
Monogenitore	0,31	0,24	0,18 *	0,22	0,28	0,29	0,34	0,29
Coppie senza figli (almeno un individuo di 65 anni o più)	0,24	0,23	0,14	0,16 *	0,21	0,23	0,36	0,13
Coppie senza figli (entrambi minori di 65 anni)	0,36	0,21	0,27	0,27	0,27	0,34	0,32	0,21 *
Coppie con un figlio (minore di 16 anni)	0,20	0,33 *	0,17 *	0,14	0,27	0,25	0,26	0,18
Coppie con due o più figli (minori di 16 anni)	0,26	0,21	0,25 *	0,19	0,19	0,22	0,24	0,25
Coppie con uno o più figli almeno uno di 16 anni o più	0,25	0,24	0,14 *	0,18	0,23	0,21	0,34	0,17
Altre famiglie	0,21	0,27 *	0,27 *	0,19 *	0,27	0,18	0,34	0,11
<b>Totale</b>	<b>0,25</b>	<b>0,24</b>	<b>0,21</b>	<b>0,24</b>	<b>0,25</b>	<b>0,27</b>	<b>0,34</b>	<b>0,20</b>
ANNO 1999								
Persona sola fino a 64 anni	0,43	0,38	0,37	0,31	0,40	0,34	0,51 *	0,27
Persona sola di 65 anni o più	0,17	0,24	0,19	0,13	0,27	0,28	0,43	0,18
Monogenitore	0,31	0,15	0,22	0,26	0,31	0,27	0,32	0,32
Coppie senza figli (almeno un individuo di 65 anni o più)	0,28	0,25	0,15	0,10 *	0,19	0,27	0,32	0,13
Coppie senza figli (entrambi minori di 65 anni)	0,36	0,30	0,27	0,32	0,26	0,34	0,36	0,27 *
Coppie con un figlio (minore di 16 anni)	0,28 *	0,37 *	.	0,19	0,29	0,28	0,35	0,18 *
Coppie con due o più figli (minori di 16 anni)	0,25	0,26	0,12 *	0,19	0,15	0,20	0,30	0,24
Coppie con uno o più figli almeno uno di 16 anni o più	0,28	0,19	0,22 *	0,14	0,23	0,21	0,30	0,24
Altre famiglie	0,27	0,37 *	0,25	0,27 *	0,22	0,18	0,32	0,15
<b>Totale</b>	<b>0,27</b>	<b>0,24</b>	<b>0,22</b>	<b>0,22</b>	<b>0,24</b>	<b>0,26</b>	<b>0,33</b>	<b>0,23</b>
TIPOLOGIE FAMILIARI	Italia	Lussemburgo	Olanda	Portogallo	Regno Unito	Spagna	Svezia	Ue
ANNO 1998								
Persona sola fino a 64 anni	0,45	0,22 *	0,36	0,51	0,42	0,33 *	0,44	0,39
Persona sola di 65 anni o più	0,19	0,14 *	0,33 *	0,31	0,23	0,34	0,12	0,25
Monogenitore	0,43	0,27	0,24	0,37	0,26	0,34	0,23	0,29
Coppie senza figli (almeno un individuo di 65 anni o più)	0,25	0,19 *	0,34 *	0,23	0,16	0,13	0,11 *	0,21
Coppie senza figli (entrambi minori di 65 anni)	0,40	0,18 *	0,26	0,47	0,39	0,33	0,27	0,33
Coppie con un figlio (minore di 16 anni)	0,29	0,21	0,24	0,28	0,37	0,42	0,26	0,30
Coppie con due o più figli (minori di 16 anni)	0,41	0,17	0,30	0,36	0,30	0,30	0,23	0,28
Coppie con uno o più figli almeno uno di 16 anni o più	0,32	0,23	0,18	0,32	0,30	0,38	0,21	0,29
Altre famiglie	0,32	0,22	0,26	0,26	0,30	0,32	0,14	0,29
<b>Totale</b>	<b>0,33</b>	<b>0,20</b>	<b>0,26</b>	<b>0,31</b>	<b>0,28</b>	<b>0,33</b>	<b>0,28</b>	<b>0,29</b>
ANNO 1999								
Persona sola fino a 64 anni	0,43	0,21	0,33	0,46	0,42	0,47	0,46	0,38
Persona sola di 65 anni o più	0,21	.	0,49 *	0,28	0,23	0,19	0,16	0,25
Monogenitore	0,38	0,25	0,27	0,32	0,26	0,40	0,20	0,29
Coppie senza figli (almeno un individuo di 65 anni o più)	0,23	0,14 *	0,31	0,22	0,14	0,16	0,11 *	0,21
Coppie senza figli (entrambi minori di 65 anni)	0,37	0,21 *	0,42	0,34	0,34	0,38	0,29	0,33
Coppie con un figlio (minore di 16 anni)	0,36	0,26 *	0,29	0,20	0,37	0,35	0,24	0,32
Coppie con due o più figli (minori di 16 anni)	0,34	0,18	0,25	0,29	0,29	0,30	0,18	0,26
Coppie con uno o più figli almeno uno di 16 anni o più	0,33	0,18	0,24	0,31	0,29	0,33	0,23	0,28
Altre famiglie	0,34	0,22	0,15	0,27	0,31	0,34	.	0,30
<b>Totale</b>	<b>0,33</b>	<b>0,19</b>	<b>0,28</b>	<b>0,29</b>	<b>0,28</b>	<b>0,32</b>	<b>0,28</b>	<b>0,28</b>

**Tavola 6.7 - Transizioni e permanenze degli individui in condizione di povertà, Unione europea e Italia - Anni 1994 - 1999 (valori in migliaia)**

CONDIZIONE NEL 94 (a)	Unione europea			CONDIZIONE NEL 94 (a)	Italia		
	Non povero	Povero	Totale		Non povero	Povero	Totale
Condizione nel 1995				Condizione nel 1995			
Non povero	248.307	20.244	268.552	Non povero	37.993	3.871	41.864
Povero	21.554	34.548	56.102	Povero	3.978	6.609	10.587
<b>Totale</b>	<b>269.862</b>	<b>54.792</b>	<b>324.654</b>	<b>Totale</b>	<b>41.972</b>	<b>10.480</b>	<b>52.452</b>
Condizione nel 1996				Condizione nel 1996			
Non povero	244.092	23.709	267.801	Non povero	37.507	4.590	42.096
Povero	25.215	29.073	54.287	Povero	4.731	5.667	10.398
<b>Totale</b>	<b>269.307</b>	<b>52.781</b>	<b>322.089</b>	<b>Totale</b>	<b>42.238</b>	<b>10.257</b>	<b>52.495</b>
Condizione nel 1997				Condizione nel 1997			
Non povero	243.830	24.027	267.857	Non povero	37.765	4.350	42.115
Povero	26.311	26.638	52.949	Povero	4.878	5.443	10.320
<b>Totale</b>	<b>270.141</b>	<b>50.664</b>	<b>320.805</b>	<b>Totale</b>	<b>42.643</b>	<b>9.792</b>	<b>52.435</b>
Condizione nel 1998				Condizione nel 1998			
Non povero	241.709	23.551	265.260	Non povero	37.631	4.062	41.693
Povero	26.903	25.215	52.118	Povero	5.507	4.990	10.498
<b>Totale</b>	<b>268.613</b>	<b>48.766</b>	<b>317.379</b>	<b>Totale</b>	<b>43.138</b>	<b>9.053</b>	<b>52.190</b>
Condizione nel 1999				Condizione nel 1999			
Non povero	236.953	24.494	261.447	Non povero	37.128	4.119	41.247
Povero	28.352	23.727	52.079	Povero	5.483	4.964	10.446
<b>Totale</b>	<b>265.305</b>	<b>48.221</b>	<b>313.526</b>	<b>Totale</b>	<b>42.611</b>	<b>9.083</b>	<b>51.693</b>
CONDIZIONE NEL 95	Unione europea			CONDIZIONE NEL 95	Italia		
	Non povero	Povero	Totale		Non povero	Povero	Totale
Condizione nel 1996				Condizione nel 1996			
Non povero	262.544	20.024	282.569	Non povero	39.614	3.747	43.361
Povero	21.113	35.865	56.978	Povero	3.587	6.862	10.448
<b>Totale</b>	<b>283.658</b>	<b>55.889</b>	<b>339.547</b>	<b>Totale</b>	<b>43.200</b>	<b>10.609</b>	<b>53.809</b>
Condizione nel 1997				Condizione nel 1997			
Non povero	259.158	23.262	282.419	Non povero	39.023	4.375	43.399
Povero	24.955	30.797	55.751	Povero	4.400	5.853	10.253
<b>Totale</b>	<b>284.112</b>	<b>54.059</b>	<b>338.171</b>	<b>Totale</b>	<b>43.424</b>	<b>10.228</b>	<b>53.652</b>
Condizione nel 1998				Condizione nel 1998			
Non povero	256.655	23.188	279.843	Non povero	39.062	3.772	42.833
Povero	26.175	28.472	54.647	Povero	5.034	5.520	10.554
<b>Totale</b>	<b>282.830</b>	<b>51.660</b>	<b>334.490</b>	<b>Totale</b>	<b>44.096</b>	<b>9.291</b>	<b>53.387</b>
Condizione nel 1999				Condizione nel 1999			
Non povero	252.038	23.933	275.971	Non povero	38.496	3.822	42.318
Povero	27.451	26.809	54.259	Povero	5.059	5.416	10.475
<b>Totale</b>	<b>279.489</b>	<b>50.741</b>	<b>330.230</b>	<b>Totale</b>	<b>43.555</b>	<b>9.237</b>	<b>52.793</b>

Nota : Si veda avvertenza per le tavole longitudinali a pag 9-10  
(a) Lussemburgo è escluso dalle elaborazioni con anno di inizio 1994

**Tavola 6.7 segue - Transizioni e permanenze degli individui in condizione di povertà, Unione europea e Italia - Anni 1994-1999 (valori in migliaia)**

CONDIZIONE NEL 96	Unione europea			CONDIZIONE NEL 96	Italia		
	Non povero	Povero	Totale		Non povero	Povero	Totale
Condizione nel 1997				Condizione nel 1997			
Non povero	270.577	19.890	290.467	Non povero	40.072	3.723	43.796
Povero	21.421	35.235	56.657	Povero	4.180	6.708	10.888
<b>Totale</b>	<b>291.999</b>	<b>55.125</b>	<b>347.124</b>	<b>Totale</b>	<b>44.252</b>	<b>10.432</b>	<b>54.684</b>
Condizione nel 1998				Condizione nel 1998			
Non povero	266.178	21.992	288.170	Non povero	39.983	3.371	43.355
Povero	24.515	31.153	55.668	Povero	5.026	6.162	11.188
<b>Totale</b>	<b>290.693</b>	<b>53.145</b>	<b>343.838</b>	<b>Totale</b>	<b>45.009</b>	<b>9.533</b>	<b>54.542</b>
Condizione nel 1999				Condizione nel 1999			
Non povero	261.576	23.227	284.803	Non povero	39.312	3.570	42.881
Povero	25.756	28.955	54.710	Povero	5.188	5.917	11.105
<b>Totale</b>	<b>287.331</b>	<b>52.182</b>	<b>339.514</b>	<b>Totale</b>	<b>44.499</b>	<b>9.487</b>	<b>53.986</b>
CONDIZIONE NEL 97 (b)	Unione europea			CONDIZIONE NEL 97 (b)	Italia		
	Non povero	Povero	Totale		Non povero	Povero	Totale
Condizione nel 1998				Condizione nel 1998			
Non povero	274.134	18.624	292.758	Non povero	40.832	2.917	43.749
Povero	19.658	34.795	54.453	Povero	4.043	6.573	10.616
<b>Totale</b>	<b>293.792</b>	<b>53.419</b>	<b>347.211</b>	<b>Totale</b>	<b>44.875</b>	<b>9.490</b>	<b>54.365</b>
Condizione nel 1999				Condizione nel 1999			
Non povero	267.347	22.233	289.580	Non povero	40.092	3.394	43.486
Povero	23.438	30.386	53.823	Povero	4.504	5.924	10.428
<b>Totale</b>	<b>290.785</b>	<b>52.619</b>	<b>343.404</b>	<b>Totale</b>	<b>44.596</b>	<b>9.318</b>	<b>53.914</b>
CONDIZIONE NEL 98 (b)	Unione europea			CONDIZIONE NEL 98	Italia		
	Non povero	Povero	Totale		Non povero	Povero	Totale
Condizione nel 1999				Condizione nel 1999			
Non povero	274.995	18.097	293.093	Non povero	41.908	3.211	45.119
Povero	17.971	35.544	53.515	Povero	3.052	6.556	9.608
<b>Totale</b>	<b>292.967</b>	<b>53.641</b>	<b>346.608</b>	<b>Totale</b>	<b>44.960</b>	<b>9.768</b>	<b>54.728</b>

(b) La Svezia è esclusa

**Tavola 6.7 segue - Transizioni e permanenze degli individui in condizione di povertà, Unione europea e Italia - Anni 1994-1999 (per 100 individui dell'anno iniziale nella modalità considerata)**

CONDIZIONE NEL 94 (a)	Unione europea			CONDIZIONE NEL 94	Italia		
	Non povero	Povero	Totale		Non povero	Povero	Totale
	Condizione nel 1995			Condizione nel 1995			
Non povero	92,5	7,5	100,0	Non povero	90,8	9,2	100,0
Povero	38,4	61,6	100,0	Povero	37,6	62,4	100,0
<b>Totale</b>	<b>83,1</b>	<b>16,9</b>	<b>100,0</b>	<b>Totale</b>	<b>80,0</b>	<b>20,0</b>	<b>100,0</b>
	Condizione nel 1996			Condizione nel 1996			
Non povero	91,1	8,9	100,0	Non povero	89,1	10,9	100,0
Povero	46,4	53,6	100,0	Povero	45,5	54,5	100,0
<b>Totale</b>	<b>83,6</b>	<b>16,4</b>	<b>100,0</b>	<b>Totale</b>	<b>80,5</b>	<b>19,5</b>	<b>100,0</b>
	Condizione nel 1997			Condizione nel 1997			
Non povero	91,0	9,0	100,0	Non povero	89,7	10,3	100,0
Povero	49,7	50,3	100,0	Povero	47,3	52,7	100,0
<b>Totale</b>	<b>84,2</b>	<b>15,8</b>	<b>100,0</b>	<b>Totale</b>	<b>81,3</b>	<b>18,7</b>	<b>100,0</b>
	Condizione nel 1998			Condizione nel 1998			
Non povero	91,1	8,9	100,0	Non povero	90,3	9,7	100,0
Povero	51,6	48,4	100,0	Povero	52,5	47,5	100,0
<b>Totale</b>	<b>84,6</b>	<b>15,4</b>	<b>100,0</b>	<b>Totale</b>	<b>82,7</b>	<b>17,3</b>	<b>100,0</b>
	Condizione nel 1999			Condizione nel 1999			
Non povero	90,6	9,4	100,0	Non povero	90,0	10,0	100,0
Povero	54,4	45,6	100,0	Povero	52,5	47,5	100,0
<b>Totale</b>	<b>84,6</b>	<b>15,4</b>	<b>100,0</b>	<b>Totale</b>	<b>82,4</b>	<b>17,6</b>	<b>100,0</b>
CONDIZIONE NEL 95	Unione europea			CONDIZIONE NEL 95	Italia		
	Non povero	Povero	Totale		Non povero	Povero	Totale
	Condizione nel 1996			Condizione nel 1996			
Non povero	92,9	7,1	100,0	Non povero	91,4	8,6	100,0
Povero	37,1	62,9	100,0	Povero	34,3	65,7	100,0
<b>Totale</b>	<b>83,5</b>	<b>16,5</b>	<b>100,0</b>	<b>Totale</b>	<b>80,3</b>	<b>19,7</b>	<b>100,0</b>
	Condizione nel 1997			Condizione nel 1997			
Non povero	91,8	8,2	100,0	Non povero	89,9	10,1	100,0
Povero	44,8	55,2	100,0	Povero	42,9	57,1	100,0
<b>Totale</b>	<b>84,0</b>	<b>16,0</b>	<b>100,0</b>	<b>Totale</b>	<b>80,9</b>	<b>19,1</b>	<b>100,0</b>
	Condizione nel 1998			Condizione nel 1998			
Non povero	91,7	8,3	100,0	Non povero	91,2	8,8	100,0
Povero	47,9	52,1	100,0	Povero	47,7	52,3	100,0
<b>Totale</b>	<b>84,6</b>	<b>15,4</b>	<b>100,0</b>	<b>Totale</b>	<b>82,6</b>	<b>17,4</b>	<b>100,0</b>
	Condizione nel 1999			Condizione nel 1999			
Non povero	91,3	8,7	100,0	Non povero	91,0	9,0	100,0
Povero	50,6	49,4	100,0	Povero	48,3	51,7	100,0
<b>Totale</b>	<b>84,6</b>	<b>15,4</b>	<b>100,0</b>	<b>Totale</b>	<b>82,5</b>	<b>17,5</b>	<b>100,0</b>

Nota : Si veda avvertenza per le tavole longitudinali a pag 9-10

(a) Lussemburgo è escluso dalle elaborazioni con anno di inizio 1994

**Tavola 6.7 segue - Transizioni e permanenze degli individui in condizione di povertà, Unione europea e Italia - Anni 1994-1999 (per 100 individui dell'anno iniziale nella modalità considerata)**

CONDIZIONE NEL 96	Unione europea			CONDIZIONE NEL 96	Italia		
	Non povero	Povero	Totale		Non povero	Povero	Totale
	Condizione nel 1997			Condizione nel 1997			
Non povero	93,2	6,8	100,0	Non povero	91,5	8,5	100,0
Povero	37,8	62,2	100,0	Povero	38,4	61,6	100,0
<b>Totale</b>	<b>84,1</b>	<b>15,9</b>	<b>100,0</b>	<b>Totale</b>	<b>80,9</b>	<b>19,1</b>	<b>100,0</b>
	Condizione nel 1998			Condizione nel 1998			
Non povero	92,4	7,6	100,0	Non povero	92,2	7,8	100,0
Povero	44,0	56,0	100,0	Povero	44,9	55,1	100,0
<b>Totale</b>	<b>84,5</b>	<b>15,5</b>	<b>100,0</b>	<b>Totale</b>	<b>82,5</b>	<b>17,5</b>	<b>100,0</b>
	Condizione nel 1999			Condizione nel 1999			
Non povero	91,8	8,2	100,0	Non povero	91,7	8,3	100,0
Povero	47,1	52,9	100,0	Povero	46,7	53,3	100,0
<b>Totale</b>	<b>84,6</b>	<b>15,4</b>	<b>100,0</b>	<b>Totale</b>	<b>82,4</b>	<b>17,6</b>	<b>100,0</b>
CONDIZIONE NEL 97 (b)	Unione europea			CONDIZIONE NEL 97	Italia		
	Non povero	Povero	Totale		Non povero	Povero	Totale
	Condizione nel 1998			Condizione nel 1998			
Non povero	93,6	6,4	100,0	Non povero	93,3	6,7	100,0
Povero	36,1	63,9	100,0	Povero	38,1	61,9	100,0
<b>Totale</b>	<b>84,6</b>	<b>15,4</b>	<b>100,0</b>	<b>Totale</b>	<b>82,5</b>	<b>17,5</b>	<b>100,0</b>
	Condizione nel 1999			Condizione nel 1999			
Non povero	92,3	7,7	100,0	Non povero	92,2	7,8	100,0
Povero	43,5	56,5	100,0	Povero	43,2	56,8	100,0
<b>Totale</b>	<b>84,7</b>	<b>15,3</b>	<b>100,0</b>	<b>Totale</b>	<b>82,7</b>	<b>17,3</b>	<b>100,0</b>
CONDIZIONE NEL 98 (b)	Unione europea			CONDIZIONE NEL 98	Italia		
	Non povero	Povero	Totale		Non povero	Povero	Totale
	Condizione nel 1999			Condizione nel 1999			
Non povero	93,8	6,2	100,0	Non povero	92,9	7,1	100,0
Povero	33,6	66,4	100,0	Povero	31,8	68,2	100,0
<b>Totale</b>	<b>84,5</b>	<b>15,5</b>	<b>100,0</b>	<b>Totale</b>	<b>82,2</b>	<b>17,8</b>	<b>100,0</b>

(b) La Svezia è esclusa

**Tavola 6.8 - Individui poveri e persistentemente poveri nei Paesi dell'Unione europea - Anni 1994-99 (per 100 individui sempre presenti nel periodo)**

		Austria						Belgio						
		Fino all'anno:	1994	1995	1996	1997	1998	1999	1994	1995	1996	1997	1998	1999
In condizione di povertà dall'anno:	1994		-	-	-	-	-	-	16,5	9,6	6,7	5,1	3,9	3,1
	1995			13,4	7,4	4,7	3,5	2,9		15,9	9,6	7,0	5,2	3,9
	1996				14,0	7,9	5,5	4,1			15,2	9,3	6,6	5,3
	1997					13,0	8,5	5,7				14,3	8,6	6,3
	1998						12,9	7,9					14,3	8,5
	1999							12,0						13
		Danimarca						Finlandia						
		Fino all'anno	1994	1995	1996	1997	1998	1999	1994	1995	1996	1997	1998	1999
In condizione di povertà dall'anno:	1994		10,3	5,1	3,1	2,4	1,7	1,5	-	-	-	-	-	-
	1995			10,2	4,9	3,5	2,3	1,7						
	1996				9,5	4,8	3,1	2,2			8,3	4,9	3,5	2,9
	1997					9,3	5,2	3,4				8,3	4,9	3,7
	1998						11,9	7,0					9,3	6,4
	1999							10,9						10,8
		Francia						Germania						
		Fino all'anno	1994	1995	1996	1997	1998	1999	1994	1995	1996	1997	1998	1999
In condizione di povertà dall'anno:	1994		16,6	9,3	6,5	5,2	4,3	3,5	14,5	8,4	5,6	3,5	2,7	2,3
	1995			15,4	9,8	7,1	5,7	4,6		14,7	8,2	5,2	3,9	3,1
	1996				15,2	9,4	7,0	5,6			14,0	7,7	5,2	3,9
	1997					14,9	9,5	7,0				12,2	7,0	4,9
	1998						14,7	10,0					11,4	7,1
	1999							15,2						10,9
		Grecia						Irlanda						
		Fino all'anno	1994	1995	1996	1997	1998	1999	1994	1995	1996	1997	1998	1999
In condizione di povertà dall'anno:	1994		23,1	13,1	9,4	7,4	6,2	5,4	16,8	11,6	9,4	7,6	5,1	4,5
	1995			21,5	13,9	10,4	8,0	6,6		18,6	13,6	10,8	7,7	6,8
	1996				21,0	14,2	9,9	8,1			19,5	13,3	9,4	8,1
	1997					21,5	13,2	10,1				19,1	12,5	10,1
	1998						20,8	13,8					19,2	13,2
	1999							20,5						18,5
		Italia						Lussemburgo						
		Fino all'anno	1994	1995	1996	1997	1998	1999	1994	1995	1996	1997	1998	1999
In condizione di povertà dall'anno:	1994		20,4	12,6	8,7	6,6	5,4	4,5	16,4	-	-	-	-	-
	1995			20,4	12,8	8,8	6,8	5,6		13,2	8,0	6,2	5,2	4,1
	1996				20,1	12,3	8,8	6,9			11,4	7,8	6,4	5,1
	1997					19,5	12,1	8,8				11,3	8,9	6,8
	1998						17,8	12,0					12,4	9,2
	1999							18,0						12,8
		Olanda						Portogallo						
		Fino all'anno	1994	1995	1996	1997	1998	1999	1994	1995	1996	1997	1998	1999
In condizione di povertà dall'anno:	1994		10,0	6,0	4,3	3,3	2,4	1,7	22,5	16,0	12,3	10,1	9,1	7,4
	1995			11,3	6,3	4,5	3,0	2,1		22,9	16,0	12,6	11,0	8,9
	1996				11,7	6,4	4,1	2,8			21,5	15,3	12,2	10,0
	1997					10,5	5,7	3,9				21,7	15,5	12,2
	1998						10,2	5,6					20,8	15,1
	1999							10,7						20,5
		Regno unito						Spagna						
		Fino all'anno	1994	1995	1996	1997	1998	1999	1994	1995	1996	1997	1998	1999
In condizione di povertà dall'anno:	1994		19,3	12,6	8,3	6,2	4,8	3,8	19,6	12,2	8,2	6,7	5,3	4,4
	1995			20,1	12,8	8,6	6,6	5,3		19,0	10,8	8,3	6,4	5,1
	1996				19,3	11,7	8,6	7,1			18,0	11,7	8,7	6,4
	1997					18,1	12,3	9,4				20,3	12,0	8,2
	1998						19,6	13,2					18,2	11,3
	1999							19,5						18,9
		Svezia (a)						Unione europea						
		Fino all'anno	1994	1995	1996	1997	1998	1999	1994	1995	1996	1997	1998	1999
In condizione di povertà dall'anno:	1994		-	-	-	-	-	-	17,5	10,6	7,3	5,5	4,4	3,6
	1995			-	-	-	-	-		17,3	10,6	7,4	5,7	4,6
	1996				-	-	-	-			16,7	10,2	7,3	5,7
	1997					7,3	-	-				15,9	10,0	7,3
	1998						8,7	-					15,5	10,3
	1999							7,8						15,5

Nota : Si veda avvertenza per le tavole longitudinali a pag 9-10

(a) Il campione della Svezia non è un panel: la Svezia ha solo dati trasversali comparabili con l'ECHP





# Nota metodologica

## 1. La popolazione di riferimento e il disegno campionario

L'indagine Panel Europeo sulle famiglie è basata su un disegno di campionamento complesso di tipo probabilistico e l'universo di riferimento è costituito dall'insieme delle famiglie residenti in abitazioni private nel territorio nazionale di ciascuno stato dell'Unione Europea.

La struttura del campionamento, le procedure di selezione, le regole per il reperimento dei rispondenti, pur essendo comuni tra i paesi per garantire la comparabilità internazionale, presentano comunque un elevato grado di flessibilità al fine di adeguarsi alle specifiche situazioni nazionali.

In Italia, per la selezione del campione ci si è avvalsi di un disegno di campionamento a due stadi con stratificazione delle unità primarie (i comuni). All'interno di ciascuno stato è stato selezionato un unico comune campione con probabilità proporzionale alla dimensione demografica. I comuni di maggiore dimensione demografica (23 in tutto) sono stati considerati autorappresentativi, costituenti cioè uno stato a sé. Per ciascun comune campione è stata poi selezionata una frazione di famiglie anagrafiche mediante campionamento sistematico con probabilità uguali.

L'ampiezza del campione effettivo per i dodici paesi dell'Ue nel 1994 è stato di 60.618 famiglie, pari a circa 129.186 interviste individuali (prospetto 1). Il campione iniziale italiano comprende, complessivamente 7.989 famiglie residenti in 208 Comuni. Il Lussemburgo e la Danimarca hanno il più basso numero di individui intervistati (2.046 e 5.903); l'Italia e la Spagna il più alto (rispettivamente 17.729 e 17.893).

**Prospetto 1 – Famiglie ed individui intervistati per Paese – Anni 1994-1999**

ANNO	Paesi																Ue
	Austria	Belgio	Danimarca	Finlandia	Francia	Germania	Grecia	Irlanda	Italia	Lussemburgo (a)	Olanda	Portogallo	Regno Unito	Spagna	Svezia		
Numero di famiglie intervistate																	
1994	.	3490	3482	.	7344	6207	5523	4048	7115	1011	5187	4881	5124	7206	.	60618	
1995	3380	3366	3223	.	6722	6336	5220	3584	7128	2978	5110	4916	5025	6522	.	63510	
1996	3292	3210	2955	4139	6600	6259	4907	3173	7132	2472	5179	4849	4994	6267	.	65428	
1997	3142	3039	2745	4106	6176	6163	4604	2945	6713	2654	5049	4802	4943	5794	5385	68260	
1998	2960	2876	2512	3920	5866	5962	4211	2729	6571	2523	4963	4716	4966	5485	5308	65568	
1999	2815	2712	2387	3822	5610	5847	3986	2378	6370	2552	5023	4683	4911	5418	5250	63764	
Numero individui intervistati																	
1994	.	6710	5903	.	14333	12233	12492	9904	17729	2046	9407	11621	8915	17893	.	129186	
1995	7437	6454	5503	.	13306	12542	12271	8531	17780	6785	9151	11858	8681	16263	.	136562	
1996	7271	6145	4994	8173	13051	12295	11602	7487	17736	5611	9277	11702	8877	15640	.	139861	
1997	6999	5741	4628	8068	12143	12059	10968	6868	16594	5802	9089	11625	8865	14819	9597	143865	
1998	6561	5339	4187	7381	11209	11562	9985	6324	15934	5410	8826	11412	8764	13779	9461	136134	
1999	6246	5021	3983	7110	10682	11288	9574	5451	15401	5291	8917	11250	8601	13104	9314	131233	

(a) I dati del Lussemburgo provengono dalla fonte ECHP per l'anno 1994 e dal panel nazionale per il periodo 1995-99.

Fonte: Eurostat, 2003

## 2. Le regole di inseguimento e la dinamica del campione

L'indagine panel prevede la definizione e l'applicazione di appropriate regole di inseguimento delle unità di secondo stadio (famiglie) nelle occasioni annuali di indagine. Si considerano famiglie campione tutte le famiglie estratte nella prima rilevazione e tutte le famiglie createsi nel corso delle successive rilevazioni (famiglie *split*) per la separazione di almeno un membro presente nel primo anno di indagine. All'interno di ciascuna famiglia, un individuo campione è ciascun soggetto presente nella famiglia campione nella prima onda (1994) che è ancora presente nelle successive rilevazioni; negli anni successivi sono considerati individui campione i figli nati da una

madre campione. Non è campione ogni altro individuo che a partire dalla seconda onda entra in una famiglia dove sono presenti uno o più individui campione (ad esempio, il coniuge di un componente campione che si sia sposato dopo la prima onda è considerato individuo non campione). Gli individui non campione non sono più seguiti quando escono dalla famiglia campione.

Le regole di inseguimento del campione stabiliscono che le famiglie da intervistare nella *wave* in corso (famiglie eleggibili) sono quelle che nell'anno precedente sono state intervistate o risultano non rispondenti per mancato contatto, fisica incapacità o inabilità a rispondere, oppure le famiglie che hanno espresso un rifiuto non definitivo. A queste vanno aggiunte quelle famiglie che si sono formate nel corso dell'anno e che contengono almeno un individuo campione. Restano escluse dall'indagine, invece, le famiglie che nell'onda precedente hanno espresso un rifiuto definitivo a partecipare, quelle che non hanno partecipato per due volte consecutive, indipendentemente dal motivo, quelle che si sono spostate in un paese non appartenente all'Unione europea e quelle che sono state interamente istituzionalizzate (casa per anziani, casa di cura, carcere, convento, eccetera.).

L'evoluzione del campione scaturisce dal meccanismo combinato delle regole d'inseguimento e dei tassi di risposta all'intervista. Le regole d'inseguimento permettono di contenere la perdita di unità nel corso del tempo (*attrition* del campione) e di sfruttare appieno le potenzialità dell'indagine panel.

Nel prospetto 2 viene riportata l'evoluzione del campione delle famiglie italiane dal 1994 al 2000.

**Prospetto 2 – Evoluzione del campione di famiglie italiane dal 1994 al 2000**

	1994	1995	1996	1997	1998	1999	2000
famiglie intervistate alla wave precedente		7115	7128	7132	6713	6571	6370
+ famiglie non intervistate alla wave precedente ma da ricontattare		482	328	218	345	301	245
<b>= famiglie da wave precedente</b>		<b>7597</b>	<b>7456</b>	<b>7350</b>	<b>7058</b>	<b>6872</b>	<b>6615</b>
+ famiglie nuove	7989	305	291	312	419	264	250
- famiglie non più eleggibili (senza comp camp, istituz, fuori Ue)		60	56	69	92	90	94
- famiglie che hanno rifiutato definitivamente	35	185	208	479	415	329	390
- famiglie non intervistate per 2 volte consecutive	357 <sup>(*)</sup>	201	133	56	98	102	86
<b>= famiglie che passano alla wave successiva</b>	<b>7597</b>	<b>7456</b>	<b>7350</b>	<b>7058</b>	<b>6872</b>	<b>6615</b>	<b>6295</b>

(\*) dal 1994 al 1995 sono state escluse tutte le famiglie non intervistate per un motivo diverso dal mancato contatto

### 3. I tassi di risposta e l'*attrition*

Le indagini panel sono particolarmente sensibili al problema della mancata risposta poiché diventano meno rappresentative se alcune categorie di intervistati tendono più facilmente a uscire dal campione. Il tasso di risposta familiare trasversale è la proporzione di famiglie intervistate con successo su tutte le famiglie eleggibili in una data onda dell'indagine. Sebbene il tasso di risposta trasversale per l'intero Panel europeo abbia superato il 70 % nel 1994, si osservano notevoli differenze tra i vari paesi: la Germania e il Lussemburgo presentano tassi del 50 %, mentre la Grecia e l'Italia superano l'89 % circa. I tassi di risposta migliorano nel 1995 e nel 1996 con la media europea dell'87 %.

Nel prospetto 3 vengono riportati i tassi di risposta all'intervista familiare per il campione italiano, relativamente agli anni 1994-2000.

L'*attrition*, ovvero la perdita progressiva di unità del campione nel corso del tempo, può essere causato da fattori naturali (come ad esempio morti ed emigrazioni) o da comportamenti individuali (mobilità territoriale, irreperibilità, rifiuto a continuare la partecipazione all'indagine), che in varia misura contribuiscono alla diminuzione della dimensione campionaria, spesso in modo non casuale, man mano che la vita del panel si allunga.

In ciascuna onda del panel il campione Echp si assottiglia per molteplici ragioni quali il mancato contatto, la mancata risposta, l'insuccesso nel seguire il campione e così via. Questa diminuzione campionaria è compensata dall'inclusione di famiglie split o da famiglie che, non avendo partecipato ad una onda, ritornano successivamente a far parte del campione. In Italia, se si considera l'effetto netto di queste componenti, si nota

**Prospetto 3 Tasso di risposta familiare in Italia – Anni 1994-2000**

ANNO	Tasso di risposta familiare in Italia
1994	89,1%
1995	90,9%
1996	92,7%
1997	88,4%
1998	89,0%
1999	90,4%
2000	89,4%

(cfr. Grafico 1) che nei primi due anni l'uscita delle famiglie è più che compensata dall'ingresso di famiglie split o non intervistate l'anno precedente, mentre una caduta pronunciata si registra in corrispondenza della quarta fase: il rapporto tra le famiglie intervistate nel 1997 rispetto a quelle intervistate nel 1996 scende a 94,13 %. Negli anni successivi tale rapporto aumenta, senza però raggiungere più 100 e ha un andamento decrescente nel corso del tempo.

**Grafico 1 – Italia - Rapporto tra il numero di famiglie intervistate alla onda t e t-1 – Anni 1995-2000**

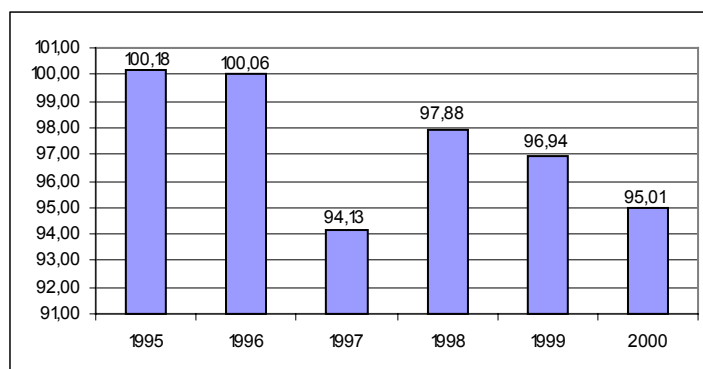

Considerando gli individui che hanno risposto alla prima onda e verificando il pattern di risposta nei primi 7 anni dell'indagine (cfr. Prospetto 4), si individua un gruppo in cui gli individui hanno risposto continuamente tutti gli anni (*non attritors*), un gruppo in cui le unità, dopo aver risposto ad una o più onde, lasciano il panel senza più farvi ritorno (*attritors*) e infine un gruppo in cui gli individui hanno un comportamento irregolare di risposta alle varie onde (*rientrati*). Il 61 % degli individui di 16 anni o più rispondenti nel 1994 è stato intervistato in tutte le onde del panel fino al 2000. Gli *attritors* non superano il 6 % ogni anno, fatta eccezione per il 1997, in cui la percentuale è pari a 6,91 %, mentre la percentuale di individui che rientrano nel corso della vita del panel è, in generale, inferiore al 2 %.

**Prospetto 4 – Italia - pattern di risposta degli individui all'indagine–Anni 1994-2000**  
(valori percentuali)

1994	1995	1996	1997	1998	1999	2000		Assenti ad almeno un'onda e rientrati successivamente nel campione (valori percentuali)
1	1	1	1	1	1	1	non attritors	61,28
<b>Rientrati e attritors a partire dalla seconda onda</b>								
1	0	0	0	0	0	0	attritors	4,46
1	0	0	0	1	1	1	rientrati	0,02
1	0	0	1	0	0	0	rientrati	0,01
1	0	0	1	1	0	0	rientrati	0,01
1	0	0	1	1	1	1	rientrati	0,02
1	0	1	0	0	0	0	rientrati	0,20
1	0	1	0	1	0	0	rientrati	0,02
1	0	1	0	1	0	1	rientrati	0,01
1	0	1	0	1	1	1	rientrati	0,05
1	0	1	1	0	0	0	rientrati	0,18
1	0	1	1	0	1	0	rientrati	0,02
1	0	1	1	0	1	1	rientrati	0,07
1	0	1	1	1	0	0	rientrati	0,05
1	0	1	1	1	1	0	rientrati	0,17
1	0	1	1	1	1	1	rientrati	0,94
1,77								
<b>Rientrati e attritors a partire dalla terza onda</b>								
1	1	0	0	0	0	0	attritors	3,94
1	1	0	0	0	0	1	rientrati	0,01
1	1	0	0	0	1	1	rientrati	0,03
1	1	0	0	1	0	1	rientrati	0,01
1	1	0	0	1	1	0	rientrati	0,01
1	1	0	0	1	1	1	rientrati	0,02
1	1	0	1	0	0	0	rientrati	0,17
1	1	0	1	0	1	0	rientrati	0,02
1	1	0	1	0	1	1	rientrati	0,05
1	1	0	1	1	0	0	rientrati	0,06
1	1	0	1	1	0	1	rientrati	0,02
1	1	0	1	1	1	0	rientrati	0,12
1	1	0	1	1	1	1	rientrati	0,51
1,03								
<b>Rientrati e attritors a partire dalla quarta onda</b>								
1	1	1	0	0	0	0	attritors	6,91
1	1	1	0	0	0	1	rientrati	0,02
1	1	1	0	0	1	0	rientrati	0,01
1	1	1	0	0	1	1	rientrati	0,02
1	1	1	0	1	0	0	rientrati	0,14
1	1	1	0	1	0	1	rientrati	0,06
1	1	1	0	1	1	0	rientrati	0,17
1	1	1	0	1	1	1	rientrati	1,51
1,93								
<b>Rientrati e attritors a partire dalla quinta onda</b>								
1	1	1	1	0	0	0	attritors	5,98
1	1	1	1	0	0	1	rientrati	0,05
1	1	1	1	0	1	0	rientrati	0,18
1	1	1	1	0	1	1	rientrati	1,09
1,32								
<b>Rientrati e attritors a partire dalla sesta onda</b>								
1	1	1	1	1	0	0	attritors	4,77
1	1	1	1	1	0	1	rientrati	0,85
0,85								
<b>Attritors a partire dalla settima onda</b>								
1	1	1	1	1	1	0	attritors	5,81
<b>Totale individui intervistati nella prima onda (=100,0%)</b>								<b>17729</b>

(1=partecipazione, 0=non partecipazione)

#### 4. La ponderazione e l'imputazione dei valori mancanti

Per ciascuna onda dell'indagine è definito un sistema di pesi per gli individui ed uno per le famiglie. A livello individuale è possibile distinguere un peso base<sup>1</sup> ed un peso trasversale.

I pesi trasversali coincidono con i pesi base solo nel primo anno d'indagine<sup>2</sup>. Alla prima onda, il sistema di ponderazione utilizzato<sup>3</sup> per il calcolo dei pesi prende in considerazione quattro elementi:

1. il peso da disegno, rappresentato dall'inverso della probabilità di selezione;
2. un fattore di aggiustamento per le mancate risposte;
3. un elemento di ponderazione che corregge la distribuzione delle famiglie campione sulla base di informazioni ottenute da fonti esterne (distribuzione delle famiglie per regione);
4. un elemento di ponderazione che corregge la distribuzione di individui campione rispetto a fonti esterne (distribuzione degli individui per sesso e classi d'età).

La procedura per il calcolo dei pesi è di tipo *step-by-step* e ciascun passo viene eseguito separatamente, in modo tale da poter identificare il contributo di ogni singolo fattore al calcolo del peso finale.

Per gli individui campione nelle successive onde il peso base è calcolato tenendo conto dei pesi base assegnati nella precedente onda, dell'*attrition* del Panel e della coerenza con fonti esterne. I componenti campione ricevono un peso base diverso da zero, mentre per gli individui non campione il peso base è zero.

Tutti gli intervistati all'interno dello stesso nucleo familiare ricevono nelle onde seguenti lo stesso peso trasversale, ovvero il peso calcolato col metodo del peso condiviso<sup>4</sup>; quest'operazione consente di introdurre nell'analisi trasversale anche gli individui non campione.

Nelle elaborazioni presentate in questo volume è stato utilizzato il peso trasversale nelle tavole relative ai singoli anni di indagine e il peso base nelle tavole longitudinali.

L'imputazione di valori mancanti è effettuata direttamente da Eurostat, sulla base di proprie metodologie, per ridurre eventuali effetti distorsivi dovuti a mancate risposte parziali (*item non response*) in ciascuna onda. La procedura di imputazione riguarda il reddito da lavoro autonomo, il reddito da lavoro dipendente (sia corrente che retrospettivo), le pensioni da lavoro, gli altri trasferimenti sociali quali ad esempio i benefici di disoccupazione e le pensioni di invalidità, i redditi da capitale, da proprietà e i trasferimenti privati<sup>5</sup>.

---

<sup>1</sup> Utilizzabile come approssimazione di un peso longitudinale per un periodo di tempo limitato.

<sup>2</sup> Infatti nel primo anno i componenti della famiglia sono tutti individui campione.

<sup>3</sup> Eurostat. *Weighting for Wave 1*. Luxembourg: Eurostat, 1995. (Echp document Doc. Pan 36).

Eurostat. *Weighting for Wave 1 (suppl.)*. Luxembourg: Eurostat, 1996. (Echp document Doc. Pan 36 suppl.).

Eurostat. *Construction of weights in the Echp*, Luxembourg: Eurostat, 2002. (Echp document Doc. Pan 165/02).

<sup>4</sup> Verma, Vijai. *Weighting for the Echp: The N-th Alternative*. Luxembourg: Eurostat, 1995. (Echp document Doc. Pan 51/95).

Eurostat. *Longitudinal Weighting*. Luxembourg: Eurostat, 1997. (Echp document Doc. Pan 87/97)

Eurostat. *Weighting for wave 3, technical specifications*. Luxembourg: Eurostat, 1999. (Echp document Doc. Pan 109/99).

<sup>5</sup> Eurostat. *The European Community Household Panel (ECHP): Survey methodology and implementation, Volume 1*, Office for Official Publications of the European Communities, Luxembourg: Eurostat, 1996.

Eurostat. *Imputation of income in the ECHP*. Luxembourg: Eurostat, 2000. (Echp document Doc. Pan 164/00).

L'imputazione longitudinale, che affianca quella trasversale per evitare che si generino valori poco plausibili per le variabili nel passaggio da una onda alle successive, è di tipo iterativo e comporta una sequenza di regressioni multiple<sup>6</sup>.

Tra le variabili di ausilio all'imputazione a livello individuale è compreso il sesso, l'età, il titolo di studio, lo stato occupazionale, l'attività principale, il numero di ore settimanali di lavoro, eccetera; per l'imputazione familiare è compresa la tipologia familiare, l'ampiezza della famiglia, la fonte principale di reddito, eccetera..

---

<sup>6</sup> Eurostat. *Longitudinal Imputation*. Luxembourg: Eurostat, 1997. (Echp document Doc. Pan 88/97).  
Eurostat. *Imputation of income in the ECHP*. Luxembourg: Eurostat, 2000. (Echp document Doc. Pan 164/00).

## 5. Alcune distribuzioni campionarie

**Tavola 1 - Individui e famiglie del campione per alcune caratteristiche personali o della persona di riferimento o della famiglia in Italia - Anno 2000**

	Individui	Individui di 16 anni o più	Famiglie	Individui	Individui di 16 anni o più	Famiglie
	VALORI ASSOLUTI			VALORI PERCENTUALI		
<b>Sesso (a)</b>						
Femmine	8921	7610	1414	50,7	51,2	23,4
Maschi	8681	7258	4551	49,3	48,8	75,2
Mancata risposta	-	-	87	-	-	1,4
<b>Età (a)</b>						
0-15 anni	2734	-	-	15,5	-	-
16-24 anni	2134	2134	49	12,1	14,4	0,8
25-49 anni	6861	6861	2472	39,0	46,1	40,8
50-64 anni	3251	3251	1726	18,5	21,9	28,5
65 anni o più	2622	2622	1718	14,9	17,6	28,4
Mancata risposta	-	-	87	-	-	1,4
<b>Tipologia familiare</b>						
Persona sola fino a 64 anni	448	448	448	2,5	3,0	7,4
Persona sola di 65 anni o più	568	568	568	3,2	3,8	9,4
Monogenitore	1111	1007	435	6,3	6,8	7,2
Coppie senza figli (almeno un individuo di 65 anni o più)	1094	1094	547	6,2	7,4	9,0
Coppie senza figli (entrambi minori di 65 anni)	1130	1130	565	6,4	7,6	9,3
Coppie con un figlio (minore di 16 anni)	1797	1198	599	10,2	8,1	9,9
Coppie con due o più figli (minori di 16 anni)	2529	1212	606	14,4	8,2	10,0
Coppie con uno o più figli almeno uno di 16 anni o più	7139	6680	1853	40,6	44,9	30,6
Altre famiglie	1786	1531	431	10,1	10,3	7,1
<b>Situazione lavorativa della famiglia</b>						
Almeno 1 occupato in famiglia	14196	11607	4290	80,6	78,1	70,9
Almeno 1 in cerca di occupazione in famiglia	867	761	265	4,9	5,1	4,4
Almeno 1 ritirato in famiglia	2164	2142	1221	12,3	14,4	20,2
Altro	375	358	276	2,1	2,4	4,6
<b>Classi di reddito</b>						
Primo quintile	1836	1480	546	10,4	10,0	9,0
Secondo quintile	2834	2294	940	16,1	15,4	15,5
Terzo quintile	3724	3109	1291	21,2	20,9	21,3
Quarto quintile	4197	3572	1426	23,8	24,0	23,6
Quinto quintile	4892	4307	1786	27,8	29,0	29,5
Mancata risposta	119	106	63	0,7	0,7	1,0
<b>Totale</b>	<b>17602</b>	<b>14868</b>	<b>6052</b>	<b>100,0</b>	<b>100,0</b>	<b>100,0</b>

(a) Sesso e età della persona per il campione di individui e sesso ed età della persona di riferimento per il campione di famiglie

**Tavola 2 - Individui del campione per alcune caratteristiche nei Paesi dell'Unione europea - Anno 1999 (valori assoluti)**

	Austria	Belgio	Danimarca	Finlandia	Francia	Germania	Grecia	Irlanda
<b>Sesso</b>								
Femmine	3976	3583	2722	4850	7206	7563	5953	3854
Maschi	3763	3387	2705	4738	6903	7297	5701	3867
Mancata risposta	-	-	-	-	-	-	-	-
<b>Età</b>								
0-15 anni	1472	1537	1212	2088	2905	2859	1867	1813
16-24 anni	986	762	588	1416	1735	1789	1542	1245
25-49 anni	2686	2600	2033	3276	5110	5887	3865	2451
50-64 anni	1420	1018	939	1856	2279	2601	2098	1209
65 anni o più	1175	1045	652	952	2079	1621	2282	1003
Mancata risposta	-	8	3	-	1	103	-	-
<b>Tipologia familiare</b>								
Persona sola fino a 64 anni	349	355	492	769	828	817	183	179
Persona sola di 65 anni o più	301	353	285	220	634	485	462	228
Monogenitore	486	527	312	543	1017	919	605	672
Coppie senza figli (almeno un individuo di 65 anni o più)	594	616	416	704	1252	1056	1126	438
Coppie senza figli (entrambi minori di 65 anni)	792	764	1024	1580	1656	2308	710	364
Coppie con un figlio (minore di 16 anni)	510	627	489	771	1278	1620	723	351
Coppie con due o più figli (minori di 16 anni)	1328	1770	1264	2303	2856	2760	1903	1616
Coppie con uno o più figli almeno uno di 16 anni o più	2086	1699	816	2353	3572	3971	3804	3078
Altre famiglie	1293	259	329	345	1016	924	2138	795
<b>Situazione lavorativa della famiglia</b>								
Almeno 1 occupato in famiglia	6310	5249	4417	7835	10598	12283	9234	6368
Almeno 1 in cerca di occupazione in famiglia	44	145	97	304	541	277	234	205
Almeno 1 ritirato in famiglia	1181	1206	760	1183	1913	1886	1887	645
Altro	204	367	146	266	536	393	299	503
Mancata risposta	-	3	7	-	521	21	-	-
<b>Classi di reddito equivalente</b>								
Primo quintile	367	151	88	445	577	334	3261	596
Secondo quintile	526	434	200	1064	1557	906	2867	1382
Terzo quintile	1501	1075	589	2237	2734	2469	2304	1391
Quarto quintile	2314	1813	1542	2967	3793	4983	1728	1896
Quinto quintile	3024	3442	2989	2871	5410	5903	1417	2441
Mancata risposta	7	55	19	4	38	265	77	15
<b>Totale</b>	<b>7739</b>	<b>6970</b>	<b>5427</b>	<b>9588</b>	<b>14109</b>	<b>14860</b>	<b>11654</b>	<b>7721</b>



Italia	Lussemburgo	Olanda	Portogallo	Regno Unito	Spagna	Svezia	Ue	
9463	3337	6374	7133	6288	8273	6409	86984	<b>Sesso</b>
9158	3261	6143	6665	5993	7949	6557	84087	Femmine
-	-	-	-	-	-	36	36	Maschi
								Mancata risposta
								<b>Età</b>
2854	1225	2708	2205	2592	2532	2807	32676	0-15 anni
2379	675	1339	2090	1461	2289	1820	22116	16-24 anni
7235	2734	4952	4530	4526	5966	4370	62221	25-49 anni
3459	1114	1980	2385	1994	2532	2346	29230	50-64 anni
2694	850	1538	2588	1655	2901	1656	24691	65 anni o più
-	-	-	-	53	2	3	173	Mancata risposta
								<b>Tipologia familiare</b>
474	409	787	212	631	329	1463	8277	Persona sola fino a 64 anni
588	202	492	512	617	511	453	6343	Persona sola di 65 anni o più
1155	463	611	952	1066	1172	634	11134	Monogenitore
								Coppie senza figli (almeno un individuo di 65 anni o più)
1092	436	1066	1184	884	1142	1382	13388	
1254	846	2170	938	1926	1092	2366	19790	Coppie senza figli (entrambi minori di 65 anni)
1818	579	831	1227	1056	1326	1137	14343	Coppie con un figlio (minore di 16 anni)
2581	1327	3289	1415	2643	2228	3039	32322	Coppie con due o più figli (minori di 16 anni)
								Coppie con uno o più figli almeno uno di 16 anni o più
7653	1527	2815	4332	2439	5723	2316	48184	
2006	809	456	3026	1019	2699	212	17326	Altre famiglie
								<b>Situazione lavorativa della famiglia</b>
14997	5520	9906	11664	9497	12468	10115	136461	Almeno 1 occupato in famiglia
893	-	126	143	-	746	637	4392	Almeno 1 in cerca di occupazione in famiglia
2316	1017	387	1668	1668	1933	1716	21366	Almeno 1 ritirato in famiglia
411	61	2096	296	1107	768	533	7986	Altro
4	-	2	27	9	307	1	902	Mancata risposta
								<b>Classi di reddito equivalente</b>
2464	21	349	4688	909	2831	366	17447	Primo quintile
3323	84	680	3693	1497	3677	1109	22999	Secondo quintile
4019	290	2242	2490	2030	3388	2948	31707	Terzo quintile
4289	1018	3757	1493	2911	3066	4443	42013	Quarto quintile
4315	5184	5407	1365	4802	2901	3417	54888	Quinto quintile
211	1	82	69	132	359	719	2053	Mancata risposta
<b>18621</b>	<b>6598</b>	<b>12517</b>	<b>13798</b>	<b>12281</b>	<b>16222</b>	<b>13002</b>	<b>171107</b>	<b>Totale</b>

**Tavola 2 segue - Individui del campione per alcune caratteristiche nei Paesi dell'Unione europea - Anno 1999**

	Austria	Belgio	Danimarca	Finlandia	Francia	Germania	Grecia	Irlanda
<b>Sesso</b>								
Femmine	51,4	51,4	50,2	50,6	51,1	50,9	51,1	49,9
Maschi	48,6	48,6	49,8	49,4	48,9	49,1	48,9	50,1
Mancata risposta	-	-	-	-	-	-	-	-
<b>Età</b>								
0-15 anni	19,0	22,1	22,3	21,8	20,6	19,2	16,0	23,5
16-24 anni	12,7	10,9	10,8	14,8	12,3	12,0	13,2	16,1
25-49 anni	34,7	37,3	37,5	34,2	36,2	39,6	33,2	31,7
50-64 anni	18,3	14,6	17,3	19,4	16,2	17,5	18,0	15,7
65 anni o più	15,2	15,0	12,0	9,9	14,7	10,9	19,6	13,0
Mancata risposta	-	0,1	0,1	-	0,0	0,7	-	-
<b>Tipologia familiare</b>								
Persona sola fino a 64 anni	4,5	5,1	9,1	8,0	5,9	5,5	1,6	2,3
Persona sola di 65 anni o più	3,9	5,1	5,3	2,3	4,5	3,3	4,0	3,0
Monogenitore	6,3	7,6	5,7	5,7	7,2	6,2	5,2	8,7
Coppie senza figli (almeno un individuo di 65 anni o più)	7,7	8,8	7,7	7,3	8,9	7,1	9,7	5,7
Coppie senza figli (entrambi minori di 65 anni)	10,2	11,0	18,9	16,5	11,7	15,5	6,1	4,7
Coppie con un figlio (minore di 16 anni)	6,6	9,0	9,0	8,0	9,1	10,9	6,2	4,5
Coppie con due o più figli (minori di 16 anni)	17,2	25,4	23,3	24,0	20,2	18,6	16,3	20,9
Coppie con uno o più figli almeno uno di 16 anni o più	27,0	24,4	15,0	24,5	25,3	26,7	32,6	39,9
Altre famiglie	16,7	3,7	6,1	3,6	7,2	6,2	18,3	10,3
<b>Situazione lavorativa della famiglia</b>								
Almeno 1 occupato in famiglia	81,5	75,3	81,4	81,7	75,1	82,7	79,2	82,5
Almeno 1 in cerca di occupazione in famiglia	0,6	2,1	1,8	3,2	3,8	1,9	2,0	2,7
Almeno 1 ritirato in famiglia	15,3	17,3	14,0	12,3	13,6	12,7	16,2	8,4
Altro	2,6	5,3	2,7	2,8	3,8	2,6	2,6	6,5
Mancata risposta	-	0,0	0,1	-	3,7	0,1	-	-
<b>Classi di reddito equivalente</b>								
Primo quintile	4,7	2,2	1,6	4,6	4,1	2,2	28,0	7,7
Secondo quintile	6,8	6,2	3,7	11,1	11,0	6,1	24,6	17,9
Terzo quintile	19,4	15,4	10,9	23,3	19,4	16,6	19,8	18,0
Quarto quintile	29,9	26,0	28,4	30,9	26,9	33,5	14,8	24,6
Quinto quintile	39,1	49,4	55,1	29,9	38,3	39,7	12,2	31,6
Mancata risposta	0,1	0,8	0,4	0,0	0,3	1,8	0,7	0,2
<b>Totale</b>	<b>100,0</b>	<b>100,0</b>	<b>100,0</b>	<b>100,0</b>	<b>100,0</b>	<b>100,0</b>	<b>100,0</b>	<b>100,0</b>

Italia	Lussemburgo	Olanda	Portogallo	Regno Unito	Spagna	Svezia	Ue	
								<b>Sesso</b>
50,8	50,6	50,9	51,7	51,2	51,0	49,3	50,8	Femmine
49,2	49,4	49,1	48,3	48,8	49,0	50,4	49,1	Maschi
-	-	-	-	-	-	0,3	0,0	Mancata risposta
								<b>Età</b>
15,3	18,6	21,6	16,0	21,1	15,6	21,6	19,1	0-15 anni
12,8	10,2	10,7	15,1	11,9	14,1	14,0	12,9	16-24 anni
38,9	41,4	39,6	32,8	36,9	36,8	33,6	36,4	25-49 anni
18,6	16,9	15,8	17,3	16,2	15,6	18,0	17,1	50-64 anni
14,5	12,9	12,3	18,8	13,5	17,9	12,7	14,4	65 anni o più
-	-	-	-	0,4	0,0	0,0	0,1	Mancata risposta
								<b>Tipologia familiare</b>
2,5	6,2	6,3	1,5	5,1	2,0	11,3	4,8	Persona sola fino a 64 anni
3,2	3,1	3,9	3,7	5,0	3,2	3,5	3,7	Persona sola di 65 anni o più
6,2	7,0	4,9	6,9	8,7	7,2	4,9	6,5	Monogenitore
5,9	6,6	8,5	8,6	7,2	7,0	10,6	7,8	Coppie senza figli (almeno un individuo di 65 anni o più)
6,7	12,8	17,3	6,8	15,7	6,7	18,2	11,6	Coppie senza figli (entrambi minori di 65 anni)
9,8	8,8	6,6	8,9	8,6	8,2	8,7	8,4	Coppie con un figlio (minore di 16 anni)
13,9	20,1	26,3	10,3	21,5	13,7	23,4	18,9	Coppie con due o più figli (minori di 16 anni)
41,1	23,1	22,5	31,4	19,9	35,3	17,8	28,2	Coppie con uno o più figli almeno uno di 16 anni o più
10,8	12,3	3,6	21,9	8,3	16,6	1,6	10,1	Altre famiglie
								<b>Situazione lavorativa della famiglia</b>
80,5	83,7	79,1	84,5	77,3	76,9	77,8	79,8	Almeno 1 occupato in famiglia
4,8	-	1,0	1,0	-	4,6	4,9	2,6	Almeno 1 in cerca di occupazione in famiglia
12,4	15,4	3,1	12,1	13,6	11,9	13,2	12,5	Almeno 1 ritirato in famiglia
2,2	0,9	16,7	2,1	9,0	4,7	4,1	4,7	Altro
0,0	-	0,0	0,2	0,1	1,9	0,0	0,5	Mancata risposta
								<b>Classi di reddito equivalente</b>
13,2	0,3	2,8	34,0	7,4	17,5	2,8	10,2	Primo quintile
17,8	1,3	5,4	26,8	12,2	22,7	8,5	13,4	Secondo quintile
21,6	4,4	17,9	18,0	16,5	20,9	22,7	18,5	Terzo quintile
23,0	15,4	30,0	10,8	23,7	18,9	34,2	24,6	Quarto quintile
23,2	78,6	43,2	9,9	39,1	17,9	26,3	32,1	Quinto quintile
1,1	0,0	0,7	0,5	1,1	2,2	5,5	1,2	Mancata risposta
<b>100,0</b>	<b>100,0</b>	<b>100,0</b>	<b>100,0</b>	<b>100,0</b>	<b>100,0</b>	<b>100,0</b>	<b>100,0</b>	<b>Totale</b>

**Tavola 3 - Individui del campione di 16 anni o più per alcune caratteristiche nei Paesi dell'Unione europea - Anno 1999 (valori assoluti)**

	Austria	Belgio	Danimarca	Finlandia	Francia	Germania	Grecia	Irlanda
<b>Sesso</b>								
Femmine	3245	2850	2145	3760	5795	6122	5081	2968
Maschi	3022	2575	2067	3740	5408	5776	4706	2940
Mancata risposta	-	-	-	-	-	-	-	-
<b>Età</b>								
16-24 anni	986	762	588	1416	1735	1789	1542	1245
25-49 anni	2686	2600	2033	3276	5110	5887	3865	2451
50-64 anni	1420	1018	939	1856	2279	2601	2098	1209
65 anni o più	1175	1045	652	952	2079	1621	2282	1003
<b>Tipologia familiare</b>								
Persona sola fino a 64 anni	349	355	492	769	828	817	183	179
Persona sola di 65 anni o più	301	353	285	220	634	485	462	228
Monogenitore	378	390	185	388	744	651	559	550
Coppie senza figli (almeno un individuo di 65 anni o più)	594	616	416	704	1252	1056	1126	438
Coppie senza figli (entrambi minori di 65 anni)	792	764	1024	1580	1656	2308	710	364
Coppie con un figlio (minore di 16 anni)	340	416	325	514	852	1080	482	234
Coppie con due o più figli (minori di 16 anni)	616	804	584	1026	1320	1282	912	684
Coppie con uno o più figli almeno uno di 16 anni o più	1871	1514	676	1990	3089	3550	3552	2600
Altre famiglie	1026	213	225	309	828	669	1801	631
<b>Situazione lavorativa della famiglia</b>								
Almeno 1 occupato in famiglia	4880	3844	3275	5849	7934	9516	7426	4745
Almeno 1 in cerca di occupazione in famiglia	40	102	72	246	412	200	215	143
Almeno 1 ritirato in famiglia	1170	1196	749	1170	1899	1876	1866	626
Altro	177	280	109	235	437	286	280	394
Mancata risposta	-	3	7	-	521	20	-	-
<b>Classi di reddito equivalente</b>								
Primo quintile	272	120	77	385	465	266	2784	399
Secondo quintile	410	351	179	842	1164	668	2358	1059
Terzo quintile	1112	833	490	1637	2101	1802	1955	998
Quarto quintile	1825	1365	1118	2267	3019	3897	1433	1475
Quinto quintile	2641	2713	2335	2365	4421	5144	1191	1962
Mancata risposta	7	43	13	4	33	121	66	15
<b>Totale</b>	<b>6267</b>	<b>5425</b>	<b>4212</b>	<b>7500</b>	<b>11203</b>	<b>11898</b>	<b>9787</b>	<b>5908</b>

Italia	Lussemburgo	Olanda	Portogallo	Regno Unito	Spagna	Svezia	Ue	
8077	2746	5032	6069	5012	7051	5027	70980	<b>Sesso</b>
7690	2627	4777	5524	4624	6637	5155	67268	Femmine
-	-	-	-	-	-	10	10	Maschi
								Mancata risposta
								<b>Età</b>
2379	675	1339	2090	1461	2289	1820	22116	16-24 anni
7235	2734	4952	4530	4526	5966	4370	62221	25-49 anni
3459	1114	1980	2385	1994	2532	2346	29230	50-64 anni
2694	850	1538	2588	1655	2901	1656	24691	65 anni o più
								<b>Tipologia familiare</b>
474	409	787	212	631	329	1463	8277	Persona sola fino a 64 anni
588	202	492	512	617	511	453	6343	Persona sola di 65 anni o più
1046	403	411	849	674	1084	357	8669	Monogenitore
								Coppie senza figli (almeno un individuo di 65
1092	436	1066	1184	884	1142	1382	13388	anni o più)
1254	846	2170	938	1926	1092	2365	19789	Coppie senza figli (entrambi minori di 65 anni)
1212	386	554	818	704	884	757	9558	Coppie con un figlio (minore di 16 anni)
1236	612	1520	662	1206	1071	1432	14967	Coppie con due o più figli (minori di 16 anni)
								Coppie con uno o più figli almeno uno di 16
7143	1417	2459	3927	2160	5265	1915	43128	anni o più
1722	662	350	2491	834	2310	68	14139	Altre famiglie
								<b>Situazione lavorativa della famiglia</b>
12298	4346	7390	9564	7242	10196	7531	106036	Almeno 1 occupato in famiglia
802	-	91	109	-	629	474	3535	Almeno 1 in cerca di occupazione in famiglia
2286	984	387	1640	1653	1904	1702	21108	Almeno 1 ritirato in famiglia
379	43	1939	254	736	700	484	6733	Altro
2	-	2	26	5	259	1	846	Mancata risposta
								<b>Classi di reddito equivalente</b>
2025	16	269	3820	627	2246	295	14066	Primo quintile
2758	57	475	3104	1032	3103	797	18357	Secondo quintile
3334	209	1651	2146	1532	2900	2144	24844	Terzo quintile
3683	737	2789	1306	2264	2661	3329	33168	Quarto quintile
3786	4353	4545	1150	4106	2482	2961	46155	Quinto quintile
181	1	80	67	75	296	666	1668	Mancata risposta
<b>15767</b>	<b>5373</b>	<b>9809</b>	<b>11593</b>	<b>9636</b>	<b>13688</b>	<b>10192</b>	<b>138258</b>	<b>Totale</b>

**Tavola 3 segue - Individui del campione di 16 anni o più per alcune caratteristiche nei Paesi dell'Unione europea - Anno 1999 (per 100 individui di 16 anni o più)**

	Austria	Belgio	Danimarca	Finlandia	Francia	Germania	Grecia	Irlanda
<b>Sesso</b>								
Femmine	51,8	52,5	50,9	50,1	51,7	51,5	51,9	50,2
Maschi	48,2	47,5	49,1	49,9	48,3	48,5	48,1	49,8
Mancata risposta	-	-	-	-	-	-	-	-
<b>Età</b>								
16-24 anni	15,7	14,0	14,0	18,9	15,5	15,0	15,8	21,1
25-49 anni	42,9	47,9	48,3	43,7	45,6	49,5	39,5	41,5
50-64 anni	22,7	18,8	22,3	24,7	20,3	21,9	21,4	20,5
65 anni o più	18,7	19,3	15,5	12,7	18,6	13,6	23,3	17,0
<b>Tipologia familiare</b>								
Persona sola fino a 64 anni	5,6	6,5	11,7	10,3	7,4	6,9	1,9	3,0
Persona sola di 65 anni o più	4,8	6,5	6,8	2,9	5,7	4,1	4,7	3,9
Monogenitore	6,0	7,2	4,4	5,2	6,6	5,5	5,7	9,3
Coppie senza figli (almeno un individuo di 65 anni o più)	9,5	11,4	9,9	9,4	11,2	8,9	11,5	7,4
Coppie senza figli (entrambi minori di 65 anni)	12,6	14,1	24,3	21,1	14,8	19,4	7,3	6,2
Coppie con un figlio (minore di 16 anni)	5,4	7,7	7,7	6,9	7,6	9,1	4,9	4,0
Coppie con due o più figli (minori di 16 anni)	9,8	14,8	13,9	13,7	11,8	10,8	9,3	11,6
Coppie con uno o più figli almeno uno di 16 anni o più	29,9	27,9	16,0	26,5	27,6	29,8	36,3	44,0
Altre famiglie	16,4	3,9	5,3	4,1	7,4	5,6	18,4	10,7
<b>Situazione lavorativa della famiglia</b>								
Almeno 1 occupato in famiglia	77,9	70,9	77,8	78,0	70,8	80,0	75,9	80,3
Almeno 1 in cerca di occupazione in famiglia	0,6	1,9	1,7	3,3	3,7	1,7	2,2	2,4
Almeno 1 ritirato in famiglia	18,7	22,0	17,8	15,6	17,0	15,8	19,1	10,6
Altro	2,8	5,2	2,6	3,1	3,9	2,4	2,9	6,7
Mancata risposta	-	0,1	0,2	-	4,7	0,2	-	-
<b>Classi di reddito equivalente</b>								
Primo quintile	4,3	2,2	1,8	5,1	4,2	2,2	28,4	6,8
Secondo quintile	6,5	6,5	4,2	11,2	10,4	5,6	24,1	17,9
Terzo quintile	17,7	15,4	11,6	21,8	18,8	15,1	20,0	16,9
Quarto quintile	29,1	25,2	26,5	30,2	26,9	32,8	14,6	25,0
Quinto quintile	42,1	50,0	55,4	31,5	39,5	43,2	12,2	33,2
Mancata risposta	0,1	0,8	0,3	0,1	0,3	1,0	0,7	0,3
<b>Totale</b>	<b>100,0</b>	<b>100,0</b>	<b>100,0</b>	<b>100,0</b>	<b>100,0</b>	<b>100,0</b>	<b>100,0</b>	<b>100,0</b>

Italia	Lussemburgo	Olanda	Portogallo	Regno Unito	Spagna	Svezia	Ue	
								<b>Sesso</b>
51,2	51,1	51,3	52,4	52,0	51,5	49,3	51,3	Femmine
48,8	48,9	48,7	47,6	48,0	48,5	50,6	48,7	Maschi
-	-	-	-	-	-	0,1	0,0	Mancata risposta
								<b>Età</b>
15,1	12,6	13,7	18,0	15,2	16,7	17,9	16,0	16-24 anni
45,9	50,9	50,5	39,1	47,0	43,6	42,9	45,0	25-49 anni
21,9	20,7	20,2	20,6	20,7	18,5	23,0	21,1	50-64 anni
17,1	15,8	15,7	22,3	17,2	21,2	16,2	17,9	65 anni o più
								<b>Tipologia familiare</b>
3,0	7,6	8,0	1,8	6,5	2,4	14,4	6,0	Persona sola fino a 64 anni
3,7	3,8	5,0	4,4	6,4	3,7	4,4	4,6	Persona sola di 65 anni o più
6,6	7,5	4,2	7,3	7,0	7,9	3,5	6,3	Monogenitore
								Coppie senza figli (almeno un individuo di 65 anni o più)
6,9	8,1	10,9	10,2	9,2	8,3	13,6	9,7	
8,0	15,7	22,1	8,1	20,0	8,0	23,2	14,3	Coppie senza figli (entrambi minori di 65 anni)
7,7	7,2	5,6	7,1	7,3	6,5	7,4	6,9	Coppie con un figlio (minore di 16 anni)
7,8	11,4	15,5	5,7	12,5	7,8	14,1	10,8	Coppie con due o più figli (minori di 16 anni)
								Coppie con uno o più figli almeno uno di 16 anni o più
45,3	26,4	25,1	33,9	22,4	38,5	18,8	31,2	
10,9	12,3	3,6	21,5	8,7	16,9	0,7	10,2	Altre famiglie
								<b>Situazione lavorativa della famiglia</b>
78,0	80,9	75,3	82,5	75,2	74,5	73,9	76,7	Almeno 1 occupato in famiglia
5,1	-	0,9	0,9	-	4,6	4,7	2,6	Almeno 1 in cerca di occupazione in famiglia
14,5	18,3	3,9	14,1	17,2	13,9	16,7	15,3	Almeno 1 ritirato in famiglia
2,4	0,8	19,8	2,2	7,6	5,1	4,7	4,9	Altro
0,0	-	0,0	0,2	0,1	1,9	0,0	0,6	Mancata risposta
								<b>Classi di reddito equivalente</b>
12,8	0,3	2,7	33,0	6,5	16,4	2,9	10,2	Primo quintile
17,5	1,1	4,8	26,8	10,7	22,7	7,8	13,3	Secondo quintile
21,1	3,9	16,8	18,5	15,9	21,2	21,0	18,0	Terzo quintile
23,4	13,7	28,4	11,3	23,5	19,4	32,7	24,0	Quarto quintile
24,0	81,0	46,3	9,9	42,6	18,1	29,1	33,4	Quinto quintile
1,1	0,0	0,8	0,6	0,8	2,2	6,5	1,2	Mancata risposta
<b>100,0</b>	<b>100,0</b>	<b>100,0</b>	<b>100,0</b>	<b>100,0</b>	<b>100,0</b>	<b>100,0</b>	<b>100,0</b>	<b>Totale</b>

**Tavola 4 - Famiglie del campione per alcune caratteristiche della persona di riferimento o della famiglia nei Paesi dell'Unione europea - Anno 1999 (valori assoluti)**

	Austria	Belgio	Danimarca	Finlandia	Francia	Germania	Grecia	Irlanda
<b>Sesso della persona di riferimento</b>								
Femmine	1354	770	1037	1425	1260	2342	1060	637
Maschi	1459	1863	1295	2395	4309	3469	2918	1713
Mancata risposta	2	79	55	2	41	36	8	28
<b>Età della persona di riferimento</b>								
16-24 anni	102	27	138	380	192	231	82	42
25-49 anni	1282	1311	1144	1834	2630	2995	1536	962
50-64 anni	763	585	568	1050	1320	1496	1124	653
65 anni o più	666	710	482	556	1427	1089	1236	693
Mancata risposta	2	79	55	2	41	36	8	28
<b>Tipologia familiare</b>								
Persona sola fino a 64 anni	349	355	492	769	828	817	183	179
Persona sola di 65 anni o più	301	353	285	220	634	485	462	228
Monogenitore	204	200	131	220	404	374	247	244
Coppie senza figli (almeno un individuo di 65 anni o più)	297	308	208	352	626	528	563	219
Coppie senza figli (entrambi minori di 65 anni)	396	382	512	790	828	1154	355	182
Coppie con un figlio (minore di 16 anni)	170	209	163	257	426	540	241	117
Coppie con due o più figli (minori di 16 anni)	308	402	292	513	660	641	456	342
Coppie con uno o più figli almeno uno di 16 anni o più	526	433	211	600	910	1050	1008	677
Altre famiglie	264	70	93	101	294	258	471	190
<b>Situazione lavorativa della famiglia</b>								
Almeno 1 occupato in famiglia	1924	1717	1705	2759	3585	4346	2643	1721
Almeno 1 in cerca di occupazione in famiglia	22	59	47	152	205	116	74	62
Almeno 1 ritirato in famiglia	706	763	542	724	1114	1194	1043	343
Altro	163	171	87	187	290	174	226	252
Mancata risposta	-	2	6	-	416	17	-	-
<b>Classi di reddito equivalente</b>								
Primo quintile	151	69	64	275	263	180	1199	207
Secondo quintile	228	194	124	498	613	363	962	500
Terzo quintile	509	455	328	844	1058	898	736	379
Quarto quintile	772	677	642	1073	1490	1864	553	518
Quinto quintile	1149	1289	1220	1128	2168	2442	502	768
Mancata risposta	6	28	9	4	18	100	34	6
<b>Totale</b>	<b>2815</b>	<b>2712</b>	<b>2387</b>	<b>3822</b>	<b>5610</b>	<b>5847</b>	<b>3986</b>	<b>2378</b>



Italia	Lussemburgo	Olanda	Portogallo	Regno Unito	Spagna	Svezia	Ue	
								<b>Sesso della persona di riferimento</b>
1484	-	988	1541	2088	1256	2900	20142	Femmine
4738	-	3662	3107	2596	3967	2832	40323	Maschi
148	2552	373	35	267	195	-	3821	Mancata risposta
								<b>Età della persona di riferimento</b>
47	-	130	125	266	155	812	2729	16-24 anni
2590	-	2411	1711	2183	2698	2544	27831	25-49 anni
1828	-	1080	1272	1073	1150	1318	15280	50-64 anni
1757	-	1029	1540	1162	1220	1058	14625	65 anni o più
148	2552	373	35	267	195	-	3821	Mancata risposta
								<b>Tipologia familiare</b>
474	409	787	212	631	329	1463	8277	Persona sola fino a 64 anni
588	202	492	512	617	511	453	6343	Persona sola di 65 anni o più
453	194	232	359	402	447	234	4345	Monogenitore
546	218	533	592	442	571	691	6694	Coppie senza figli (almeno un individuo di 65 anni o più)
627	423	1085	469	963	546	1183	9895	Coppie senza figli (entrambi minori di 65 anni)
606	193	277	409	352	442	379	4781	Coppie con un figlio (minore di 16 anni)
618	306	760	331	603	536	716	7484	Coppie con due o più figli (minori di 16 anni)
1978	405	721	1119	644	1417	579	12278	Coppie con uno o più figli almeno uno di 16 anni o più
480	202	136	680	297	619	34	4189	Altre famiglie
								<b>Situazione lavorativa della famiglia</b>
4513	1913	3487	3469	3375	3618	3844	44619	Almeno 1 occupato in famiglia
278	-	57	43	-	224	334	1673	Almeno 1 in cerca di occupazione in famiglia
1294	608	225	982	1117	1004	1108	12767	Almeno 1 ritirato in famiglia
284	31	1253	177	454	470	445	4664	Altro
1	-	1	12	5	102	1	563	Mancata risposta
								<b>Classi di reddito equivalente</b>
734	10	162	1742	352	885	215	6508	Primo quintile
1127	28	240	1128	602	1327	497	8431	Secondo quintile
1358	101	863	796	865	1071	1267	11528	Terzo quintile
1485	357	1381	502	1117	995	1718	15144	Quarto quintile
1569	2055	2335	477	1970	1021	1468	21561	Quinto quintile
97	1	42	38	45	119	567	1114	Mancata risposta
<b>6370</b>	<b>2552</b>	<b>5023</b>	<b>4683</b>	<b>4951</b>	<b>5418</b>	<b>5732</b>	<b>64286</b>	<b>Totale</b>

**Tavola 4 segue - Famiglie del campione per alcune caratteristiche della persona di riferimento o della famiglia nei Paesi dell'Unione europea - Anno 1999 (per 100 famiglie)**

	Austria	Belgio	Danimarca	Finlandia	Francia	Germania	Grecia	Irlanda
<b>Sesso della persona di riferimento</b>								
Femmine	48,1	28,4	43,4	37,3	22,5	40,1	26,6	26,8
Maschi	51,8	68,7	54,3	62,7	76,8	59,3	73,2	72,0
Mancata risposta	0,1	2,9	2,3	0,1	0,7	0,6	0,2	1,2
<b>Età della persona di riferimento</b>								
16-24 anni	3,6	1,0	5,8	9,9	3,4	4,0	2,1	1,8
25-49 anni	45,5	48,3	47,9	48,0	46,9	51,2	38,5	40,5
50-64 anni	27,1	21,6	23,8	27,5	23,5	25,6	28,2	27,5
65 anni o più	23,7	26,2	20,2	14,5	25,4	18,6	31,0	29,1
Mancata risposta	0,1	2,9	2,3	0,1	0,7	0,6	0,2	1,2
<b>Tipologia familiare</b>								
Persona sola fino a 64 anni	12,4	13,1	20,6	20,1	14,8	14,0	4,6	7,5
Persona sola di 65 anni o più	10,7	13,0	11,9	5,8	11,3	8,3	11,6	9,6
Monogenitore	7,2	7,4	5,5	5,8	7,2	6,4	6,2	10,3
Coppie senza figli (almeno un individuo di 65 anni o più)	10,6	11,4	8,7	9,2	11,2	9,0	14,1	9,2
Coppie senza figli (entrambi minori di 65 anni)	14,1	14,1	21,4	20,7	14,8	19,7	8,9	7,7
Coppie con un figlio (minore di 16 anni)	6,0	7,7	6,8	6,7	7,6	9,2	6,0	4,9
Coppie con due o più figli (minori di 16 anni)	10,9	14,8	12,2	13,4	11,8	11,0	11,4	14,4
Coppie con uno o più figli almeno uno di 16 anni o più	18,7	16,0	8,8	15,7	16,2	18,0	25,3	28,5
Altre famiglie	9,4	2,6	3,9	2,6	5,2	4,4	11,8	8,0
<b>Situazione lavorativa della famiglia</b>								
Almeno 1 occupato in famiglia	68,3	63,3	71,4	72,2	63,9	74,3	66,3	72,4
Almeno 1 in cerca di occupazione in famiglia	0,8	2,2	2,0	4,0	3,7	2,0	1,9	2,6
Almeno 1 ritirato in famiglia	25,1	28,1	22,7	18,9	19,9	20,4	26,2	14,4
Altro	5,8	6,3	3,6	4,9	5,2	3,0	5,7	10,6
Mancata risposta	-	0,1	0,3	-	7,4	0,3	-	-
<b>Classi di reddito equivalente</b>								
Primo quintile	5,4	2,5	2,7	7,2	4,7	3,1	30,1	8,7
Secondo quintile	8,1	7,2	5,2	13,0	10,9	6,2	24,1	21,0
Terzo quintile	18,1	16,8	13,7	22,1	18,9	15,4	18,5	15,9
Quarto quintile	27,4	25,0	26,9	28,1	26,6	31,9	13,9	21,8
Quinto quintile	40,8	47,5	51,1	29,5	38,6	41,8	12,6	32,3
Mancata risposta	0,2	1,0	0,4	0,1	0,3	1,7	0,9	0,3
<b>Totale</b>	<b>100,0</b>	<b>100,0</b>	<b>100,0</b>	<b>100,0</b>	<b>100,0</b>	<b>100,0</b>	<b>100,0</b>	<b>100,0</b>

Italia	Lussemburgo	Olanda	Portogallo	Regno Unito	Spagna	Svezia	Ue	
<b>Sesso della persona di riferimento</b>								
23,3	-	19,7	32,9	42,2	23,2	50,6	31,3	Femmine
74,4	-	72,9	66,3	52,4	73,2	49,4	62,7	Maschi
2,3	100,0	7,4	0,7	5,4	3,6	-	5,9	Mancata risposta
<b>Età della persona di riferimento</b>								
0,7	-	2,6	2,7	5,4	2,9	14,2	4,2	16-24 anni
40,7	-	48,0	36,5	44,1	49,8	44,4	43,3	25-49 anni
28,7	-	21,5	27,2	21,7	21,2	23,0	23,8	50-64 anni
27,6	-	20,5	32,9	23,5	22,5	18,5	22,7	65 anni o più
2,3	100,0	7,4	0,7	5,4	3,6	-	5,9	Mancata risposta
<b>Tipologia familiare</b>								
7,4	16,0	15,7	4,5	12,7	6,1	25,5	12,9	Persona sola fino a 64 anni
9,2	7,9	9,8	10,9	12,5	9,4	7,9	9,9	Persona sola di 65 anni o più
7,1	7,6	4,6	7,7	8,1	8,3	4,1	6,8	Monogenitore
8,6	8,5	10,6	12,6	8,9	10,5	12,1	10,4	Coppie senza figli (almeno un individuo di 65 anni o più)
9,8	16,6	21,6	10,0	19,5	10,1	20,6	15,4	Coppie senza figli (entrambi minori di 65 anni)
9,5	7,6	5,5	8,7	7,1	8,2	6,6	7,4	Coppie con un figlio (minore di 16 anni)
9,7	12,0	15,1	7,1	12,2	9,9	12,5	11,6	Coppie con due o più figli (minori di 16 anni)
31,1	15,9	14,4	23,9	13,0	26,2	10,1	19,1	Coppie con uno o più figli almeno uno di 16 anni o più
7,5	7,9	2,7	14,5	6,0	11,4	0,6	6,5	Altre famiglie
<b>Situazione lavorativa della famiglia</b>								
70,8	75,0	69,4	74,1	68,2	66,8	67,1	69,4	Almeno 1 occupato in famiglia
4,4	-	1,1	0,9	-	4,1	5,8	2,6	Almeno 1 in cerca di occupazione in famiglia
20,3	23,8	4,5	21,0	22,6	18,5	19,3	19,9	Almeno 1 ritirato in famiglia
4,5	1,2	24,9	3,8	9,2	8,7	7,8	7,3	Altro
0,0	-	0,0	0,3	0,1	1,9	0,0	0,9	Mancata risposta
<b>Classi di reddito equivalente</b>								
11,5	0,4	3,2	37,2	7,1	16,3	3,8	10,1	Primo quintile
17,7	1,1	4,8	24,1	12,2	24,5	8,7	13,1	Secondo quintile
21,3	4,0	17,2	17,0	17,5	19,8	22,1	17,9	Terzo quintile
23,3	14,0	27,5	10,7	22,6	18,4	30,0	23,6	Quarto quintile
24,6	80,5	46,5	10,2	39,8	18,8	25,6	33,5	Quinto quintile
1,5	0,0	0,8	0,8	0,9	2,2	9,9	1,7	Mancata risposta
<b>100,0</b>	<b>100,0</b>	<b>100,0</b>	<b>100,0</b>	<b>100,0</b>	<b>100,0</b>	<b>100,0</b>	<b>100,0</b>	<b>Totale</b>



## Glossario

<b>Coefficiente di concentrazione di Gini:</b>	Misura di disuguaglianza nella distribuzione del reddito. Varia da un minimo di 0 (massima equità: tutte le unità posseggono esattamente la stessa quantità di reddito) ad un massimo di 1 (massima disuguaglianza: una sola unità detiene tutto il reddito della popolazione e le rimanenti unità non detengono reddito).
<b>Condizione professionale auto-dichiarata:</b>	Condizione indicata al momento dell'intervista da parte del rispondente. Si articola nelle seguenti modalità: A) Dipendente 15 ore settimanali o più: chi, al momento della rilevazione, ha dichiarato di essere lavoratore dipendente, dipendente con contratto di formazione o riqualificazione professionale, apprendista retribuito e di lavorare almeno 15 ore a settimana oppure di non lavorare al momento della rilevazione, ma di avere comunque un lavoro di almeno 15 ore settimanali dal quale è assente per ferie, malattia, infortunio, maternità, cassa integrazione guadagni o per altro motivo; B) Autonomo 15 ore settimanali o più: chi, al momento della rilevazione, ha dichiarato di essere lavoratore autonomo (artigiano, commerciante, libero professionista, imprenditore, socio di cooperativa) o collaboratore non retribuito nell'azienda familiare e di lavorare almeno 15 ore a settimana oppure di non lavorare al momento della rilevazione, ma di avere comunque un lavoro di almeno 15 ore settimanali dal quale è assente per ferie, malattia, infortunio, maternità o per altro motivo; C) In cerca di occupazione: chi al momento della rilevazione ha dichiarato di essere disoccupato o in cerca di prima occupazione; D) ritirato dal lavoro: chi, al momento della rilevazione, ha dichiarato di essere ritirato dal lavoro, ovvero di aver cessato un'attività lavorativa per raggiunti limiti di età, invalidità o altra causa; E) Altro: chi al momento della rilevazione ha dichiarato di non lavorare almeno 15 ore a settimana o di non avere un lavoro di almeno 15 ore da cui è temporaneamente assente e non rientra nella categoria di ritirato dal lavoro (es. casalinga, in servizio di leva o civile sostitutivo, studente, occupato meno di 15 ore a settimana).
<b>Famiglia</b>	L'insieme delle persone coabitanti legate da vincoli di matrimonio, parentela, affinità, adozione, tutela e da vincoli affettivi.
<b>Fonte prevalente di reddito</b>	Fonte che rappresenta la maggior parte del reddito percepito. Si articola nelle seguenti modalità: A) Salari e stipendi: include i redditi da lavoro dipendente o percepiti nell'ambito di un contratto di apprendistato, compresi straordinari, mance, tredicesime, quattordicesime, gratifiche, premi, eccetera; B) Redditi da lavoro autonomo: include i profitti derivanti dallo svolgimento in proprio di attività industriali, commerciali, artigianali o agricole, dall'esercizio della libera professione o dallo svolgimento di attività di collaborazione professionale; C) Pensioni: include le pensioni (del regime base, complementare e integrativo) di vecchiaia, anzianità, di reversibilità e le pensioni/assegni sociali; D) Altra fonte: include redditi da proprietà, cioè derivanti da affitto di terreni o immobili di proprietà, redditi da investimento di capitale, cioè interessi o dividendi, redditi da trasferimenti ricevuti da parte di soggetti privati non conviventi, trasferimenti sociali quali sussidi di disoccupazione, assegni familiari, pensioni di invalidità, borse di studio, sussidi sociali da parte di istituzioni, contributi per l'abitazione da parte di enti e altri benefici di tipo assistenziale.
<b>Individuo in condizione di povertà</b>	Individuo in famiglia con reddito equivalente inferiore alla linea di povertà. La quota di individui in condizione di povertà rappresenta l'incidenza di povertà. $\text{Incidenza di povertà} = \frac{\sum_{i=1}^{n_p} w_i}{\sum_{i=1}^n w_i} * 100$ dove $w_i$ = peso di riporto all'universo associato allo i-esimo individuo $n$ = numero totale di individui nel campione

$n_p$  = numero di individui poveri cioè con reddito inferiore alla linea di povertà

**Intensità di povertà** Media delle differenze positive tra la linea di povertà e il reddito equivalente, rapportata alla linea di povertà.

$$I = \frac{\sum_{i=1}^{n_p} (y_p - y_i) w_i}{\sum_{i=1}^{n_p} w_i} * \frac{1}{y_p} \quad \text{dove } y_p = \text{linea di povertà}$$

$y_i$  = reddito familiare equivalente dello i-esimo individuo

$w_i$  = peso di riporto all'universo associato allo i-esimo individuo

$n_p$  = numero di individui poveri cioè con  $y_i < y_p$

**Linea di povertà** 60% della mediana della distribuzione individuale del reddito equivalente in ciascun Paese

**Numerosità equivalente della famiglia** Calcolata utilizzando la scala modificata OCSE che assegna un punteggio di 1,0 al primo individuo, di 0,5 ad ogni altro componente di 14 anni o più e di 0,3 ai minori di 14 anni. La numerosità equivalente di una coppia senza figli, per esempio, è 1,5 e quello di una coppia con due bambini minori di 14 anni è 2,1.

**Pps (Purchasing Power Standards)** Grandezza di riferimento convenzionale caratterizzata dal fatto che ciascuna unità consente di acquistare lo stesso ammontare di beni e servizi nei vari paesi in un anno. Per convertire in valuta nazionale i valori espressi in Pps, questi ultimi devono essere moltiplicati per il tasso di conversione riportato nel Prospetto 1.

**Prospetto 1 - Parità di potere di acquisto (Tassi di conversione in valute nazionali dei valori espressi in Pps) per Paese e anno di riferimento del reddito**

PAESE	1993	1994	1995	1996	1997	1998	1999
Belgio	41,33	41,65	42,13	40,35	40,15	40,02	41,27
Danimarca	10,11	9,79	9,74	9,29	9,43	9,28	9,04
Germania	2,22	2,164	2,148	2,133	2,092	2,093	2,04
Grecia	209	223,8	236,5	246,1	256,1	265,1	255,77
Spagna	127,6	133,1	134,9	133,2	135,2	140,4	137,77
Francia	7,2	7,228	7,274	7,314	6,977	6,888	6,90
Irlanda	0,7299	0,7104	0,7032	0,7441	0,7252	0,7786	0,81
Italia	1626	1640	1696	1697	1722	1713	1674,87
Lussemburgo	39,15	39,79	40,79	39,66	40,69	41,22	39,37
Olanda	2,278	2,279	2,25	2,21	2,132	2,11	2,14
Austria	15	14,9	15,19	14,62	14,61	14,64	13,94
Portogallo	137	136,8	142,7	144,1	144,2	145,2	146,15
Finlandia	7,221	7,168	7,012	6,839	6,985	7,048	7,12
Svezia	-	11,02	11,02	10,85	10,86	10,92	11,05
Regno Unito	0,6995	0,699	0,7305	0,7137	0,7201	0,7288	0,74

**Reddito da lavoro** Include i salari e stipendi cioè i redditi da lavoro dipendente e quelli percepiti nell'ambito di un contratto di apprendistato, compresi gli straordinari, mance, tredicesime, quattordicesime, gratifiche, premi, eccetera e i redditi da lavoro autonomo, cioè i profitti derivanti dallo svolgimento in proprio di attività industriali, commerciali,

artigianali o agricole, dall'esercizio della libera professione o dallo svolgimento di attività di collaborazione professionale.

<b>Reddito mediano annuale netto equivalente</b>	Mediana del reddito totale annuale netto equivalente calcolata su tutte le famiglie
<b>Reddito mediano annuale netto familiare</b>	Mediana del reddito totale annuale netto familiare calcolata su tutte le famiglie
<b>Reddito mediano procapite netto familiare</b>	Mediana calcolata su tutte le famiglie del reddito totale annuale netto familiare rapportato al numero di individui della famiglia
<b>Reddito medio annuale netto equivalente</b>	Media del reddito totale annuale netto equivalente calcolata su tutte le famiglie
<b>Reddito medio annuale netto familiare</b>	Media del reddito totale annuale netto familiare calcolata su tutte le famiglie
<b>Reddito medio procapite annuale netto familiare</b>	Media, calcolata su tutte le famiglie, del reddito totale annuale netto familiare rapportato al numero di individui della famiglia
<b>Reddito privato non da lavoro</b>	Comprende i redditi da investimento (interessi su titoli o depositi, dividendi), i redditi da proprietà (derivanti da affitto di terreni o immobili di proprietà) e i trasferimenti privati ricevuti
<b>Reddito totale annuale individuale (individui con 16 anni o più) netto</b>	Reddito ricevuto dall'individuo nell'anno precedente l'indagine, dedotte le imposte sul reddito ed eventuali contributi previdenziali. E' ottenuto dall'aggregazione dei redditi da lavoro (salari e stipendi, lavoro autonomo), redditi privati non da lavoro (da proprietà, da investimento e da trasferimenti privati ricevuti) e dai trasferimenti sociali (pensioni e altri trasferimenti sociali).
<b>Reddito totale annuale netto equivalente</b>	Reddito totale annuale netto familiare rapportato alla numerosità equivalente della famiglia calcolata utilizzando la scala modificata Oese. Così ad esempio un reddito di 3 milioni di lire di una coppia senza figli "equivale", ovvero consente lo stesso tenore di vita, a un reddito di 4,2 milioni per una coppia con due figli minori di 14 anni.
<b>Reddito totale annuale netto familiare</b>	E' costituito da redditi da lavoro (salari e stipendi, lavoro autonomo), redditi privati non da lavoro (da proprietà, da investimento e da trasferimenti privati ricevuti) e dai trasferimenti sociali (pensioni e altri trasferimenti sociali) ricevuti da ciascun componente la famiglia (con 16 anni o più) nell'anno precedente l'indagine, dedotte le imposte sul reddito ed eventuali contributi previdenziali. Per i lavoratori autonomi, ai fini della determinazione del reddito, sono sottratte dai ricavi complessivi le spese correnti sostenute dalle aziende per lo svolgimento dell'attività. Sono escluse tutte le componenti non monetarie del reddito (es. buoni pasto, fitti figurativi)
<b>Situazione lavorativa della famiglia</b>	La situazione lavorativa della famiglia è definita secondo le seguenti modalità A) almeno 1 occupato in famiglia: se la famiglia ha almeno un componente occupato. B) Almeno 1 in cerca di occupazione in famiglia: se la famiglia non ha nessun componente occupato e almeno un componente è in cerca di occupazione. C) Almeno 1 ritirato in famiglia: se la famiglia non ha nessun componente occupato o in cerca di occupazione e almeno un componente è ritirato dal lavoro. D) Altro: se in famiglia non ci sono né occupati, né persone in cerca di occupazione, né ritirati dal lavoro. Tiene conto quindi della condizione professionale di tutti i componenti della famiglia con almeno 16 anni. In base alla definizione Ilo gli individui sono raggruppati in occupati, in cerca di occupazione e inattivi. Questi ultimi sono suddivisi in ritirati dal lavoro o altri inattivi in base alla condizione autodichiarata

**Trasferimenti sociali**

Si distinguono in due gruppi: le pensioni e le altre indennità/assegni sociali. Le pensioni sono costituite da: pensioni di anzianità, vecchiaia, reversibilità, pensioni sociali. Le altre indennità/assegni sociali sono costituiti da: sussidi di disoccupazione, assegni familiari, pensioni di invalidità, borse di studio, sussidi sociali da parte di istituzioni, contributi per l'abitazione da parte di enti e altri benefici di tipo assistenziale



## Bibliografia

- Banca d'Italia. *I bilanci delle famiglie italiane nell'anno 2000, Supplementi al Bollettino Statistico. Note metodologiche e informazioni statistiche, Anno XII Numero 6 – 18 gennaio 2002.*
- Carbonaro. *Nota sulle scale di equivalenza, in La Povertà in Italia, Primo Rapporto Commissione Povertà, Presidenza Consiglio dei Ministri, Roma 1985.*
- Eurostat. *Weighting for Wave 1.* Luxembourg: Eurostat, 1995. (Echp document Doc. Pan 36).
- Eurostat. *The European Community Household Panel (ECHP): Survey methodology and implementation, Volume 1,* Office for Official Publications of the European Communities, Luxembourg: Eurostat, 1996
- Eurostat. *Weighting for Wave 1 (suppl.).* Luxembourg: Eurostat, 1996. (Echp document Doc. Pan 36 suppl.).
- Eurostat. *The European Community Household Panel: Data quality.* Luxembourg: Eurostat, 1997. (Echp document Doc. Pan 90/97).
- Eurostat. *Longitudinal Weighting.* Luxembourg: Eurostat, 1997. (Echp document Doc. Pan 87/97).
- Eurostat. *Longitudinal Imputation.* Luxembourg: Eurostat, 1997. (Echp document Doc. Pan 88/97).
- Eurostat. *European Community Household Panel (ECHP): Selected indicators from the 1995 wave,* Luxembourg: Eurostat 1999. Office for Official Publications of the European Communities.
- Eurostat. *Weighting for wave 3, technical specifications.* Luxembourg: Eurostat, 1999. (Echp document Doc. Pan 109/99).
- Eurostat. *ECHP Data Quality – Second report, Working Group 'European Community Household Panel'.* Luxembourg: Eurostat, 2000. (Echp document Doc. Pan 108/99).
- Eurostat. *Sampling Errors: Proportions, means and other ratios estimated from the household questionnaire.* Luxembourg: Eurostat, 2000. (Echp document Doc. Pan 138/2000).
- Eurostat. *European social statistics. Income, poverty and social exclusion.* Luxembourg: Eurostat, 2000. Office for Official Publications of the European Communities, Luxembourg.
- Eurostat. *Imputation of income in the ECHP.* Luxembourg: Eurostat, 2000. (Echp document Doc. Pan 164/00).
- Eurostat. *The EC Household Panel "Newsletter" (1/01) – Statistics in focus, Population and social conditions 14/2001 – European Communities, 2001*
- Eurostat. *Construction of weights in the Echp,* Luxembourg: Eurostat, 2002. (Echp document Doc. Pan 165/02).
- Eurostat. *The EC Household Panel "Newsletter" (01/02) – European Communities, 2003*
- Istat. *La situazione economica e finanziaria delle famiglie in Italia e in Europa: Panel europeo sulle famiglie Anni 1994-1996.* Roma: Istat, 2001. (Informazioni, n. 11).
- Istat. *Alcuni indicatori del mercato del lavoro in Italia e in Europa: Panel europeo sulle famiglie Anni 1994-1997.* Roma: Istat, 2002. (Informazioni, n. 25).
- Istat. *La situazione economica e finanziaria delle famiglie in Italia e in Europa: Panel europeo sulle famiglie Anni 1994-1997.* Roma: Istat, 2002. (Informazioni, n. 29).
- Istat. *Panel europeo sulle famiglie.* Roma: Istat, 2002. (Metodi e Norme, n. 15).
- Istat. *La stima ufficiale della povertà in Italia, 1997-2000.* Roma: Istat, 2002. (Collana argomenti n. 24).

Regoli A. *Analysis of nonresponse in the Italian ECHP survey*, Comunicazione presentata al 7° workshop internazionale sulla non risposta alle indagini sulle famiglie, Roma, 2-4 ottobre 1996.

Trivellato U. *Sul monitoraggio della povertà: progressi e questioni aperte*, Atti della XXXIX. 1998 Riunione Scientifica della Società Italiana di Statistica, Volume 1, pp 79-98.

Verma, Vijai. *Weighting for the Echp: The N-th Alternative*. Luxembourg: Eurostat, 1995. (Echp document Doc. Pan 51/95).

# Indice delle tavole statistiche

## PARTE PRIMA

### FAMIGLIE E REDDITI

#### 1. L'Italia e le differenze territoriali: la situazione all'anno 2000

Tavola 1.1	Famiglie per ripartizione geografica e per numero di percettori di reddito– Anni 1998-2000	14
Tavola 1.2	Famiglie per ripartizione geografica e per fonte prevalente di reddito familiare– Anni 1998-2000	15
Tavola 1.3	Famiglie per ripartizione geografica e per classe di reddito netto annuale familiare - Anni 1998-2000	16
Tavola 1.4	Indicatori del reddito totale annuale netto familiare per ripartizione geografica – Anni 1998-2000	17
Tavola 1.5	Reddito totale annuale netto medio familiare equivalente per ripartizione geografica e per fonte di reddito– Anni 1998-2000	18
Tavola 1.6	Famiglie per ripartizione geografica e per fonte di reddito familiare– Anni 1998-2000	19

#### 2. L'Italia e il contesto europeo

Tavola 2.1	Indicatori del reddito totale annuale netto familiare nei Paesi dell'Unione europea – Anni 1998-1999	23
Tavola 2.2	Famiglie per numero di percettori di reddito nei Paesi dell'Unione europea – Anni 1998-1999	24
Tavola 2.3	Famiglie per numero di componenti e per numero di percettori di reddito, in Italia e nell'Unione europea – Anni 1998-1999	26
Tavola 2.4	Famiglie nei Paesi dell'Unione europea per fonte prevalente di reddito familiare – Anni 1998-1999	27
Tavola 2.5	Famiglie per numero di componenti e per fonte prevalente di reddito familiare, in Italia e nell'Unione europea – Anni 1998-1999	29
Tavola 2.6	Famiglie per fonte prevalente di reddito familiare e per tipologia familiare, in Italia e nell'Unione europea – Anni 1998-1999	30
Tavola 2.7	Famiglie nei Paesi dell'Unione europea per classe di reddito netto annuale familiare – Anni 1998-1999	32
Tavola 2.8	Famiglie per classe di reddito netto annuale familiare e per tipologia familiare, in Italia e nell'Unione europea – Anni 1998-1999	34
Tavola 2.9	Reddito totale annuale netto medio familiare equivalente nei Paesi dell'Unione europea per fonte di reddito– Anni 1998-1999	36
Tavola 2.10	Famiglie nei Paesi dell'Unione europea per fonte di reddito familiare– Anni 1998-1999	37

## PARTE SECONDA

### INDIVIDUI E REDDITI

#### 3. L'Italia e le differenze territoriali: la situazione all'anno 2000

Tavola 3.1	Individui di 16 anni o più per ripartizione geografica e per fonte di reddito individuale percepito - Anni 1998-2000	45
Tavola 3.2	Percettori di 16 anni o più per ripartizione geografica e per fonte prevalente di reddito individuale - Anni 1998-2000	47
Tavola 3.3	Transizioni e permanenze degli individui di 16 anni o più tra le fonti prevalenti di reddito individuale, Italia – Anni 1994-2000	48
Tavola 3.4	Percettori di 16 anni o più per ripartizione geografica e per classe di reddito netto annuale individuale - Anni 1998-2000	50
Tavola 3.5	Transizioni e permanenze degli individui di 16 anni o più tra classi di reddito netto annuale individuale, Italia – Anni 1994-2000	52
Tavola 3.6	Reddito netto medio annuale per percettori di 16 anni o più per ripartizione geografica e per fonte di reddito individuale percepito - Anni 1998-2000	54
Tavola 3.7	Reddito netto medio annuale per percettori di 16 anni o più per ripartizione geografica e per sesso - Anni 1998-2000	55
Tavola 3.8	Reddito netto medio annuale per percettori di 16 anni o più per ripartizione geografica e per classe di età - Anni 1998-2000	55
Tavola 3.9	Reddito netto medio annuale per percettori di 16 anni o più per ripartizione geografica e per condizione professionale auto-dichiarata – Anni 1998-2000	56

#### 4. L'Italia e il contesto europeo

Tavola 4.1	Individui di 16 anni o più nei Paesi dell'Unione europea per fonte di reddito individuale percepito - Anni 1998-1999	60
Tavola 4.2	Percettori di 16 anni o più nei Paesi dell'Unione europea per fonte prevalente di reddito individuale – Anni 1998-1999	62
Tavola 4.3	Transizioni e permanenze degli individui di 16 anni o più tra le fonti prevalenti di reddito individuale, in Unione europea e in Italia – Anni 1994-1999	64
Tavola 4.4	Percettori di 16 anni o più nei Paesi dell'Unione europea per classe di reddito netto annuale individuale - Anni 1998-1999	80
Tavola 4.5	Transizioni e permanenze degli individui di 16 anni o più tra classi di reddito netto annuale individuale, in Unione europea e in Italia – Anni 1994-1999	82
Tavola 4.6	Reddito netto medio annuale per percettori di 16 anni o più per fonte di reddito individuale percepito nei Paesi dell'Unione europea - Anni 1998-1999	98
Tavola 4.7	Reddito netto medio annuale per percettori di 16 anni o più per sesso nei Paesi dell'Unione europea - Anni 1998-1999	99
Tavola 4.8	Reddito netto medio annuale per percettori di 16 anni o più per classe di età nei Paesi dell'Unione europea - Anni 1998-1999	100
Tavola 4.9	Reddito netto medio annuale per percettori di 16 anni o più, per condizione professionale auto-dichiarata nei Paesi dell'Unione europea - Anni 1998-1999	101

## PARTE TERZA

### DISTRIBUZIONE DEL REDDITO E POVERTA' DEGLI INDIVIDUI

#### 5. L'Italia e le differenze territoriali: la situazione all'anno 2000

Tavola 5.1	Individui in condizione di povertà per ripartizione geografica, sesso e classe di età - Anni 1998-2000	107
Tavola 5.2	Individui in condizione di povertà per ripartizione geografica e per tipologia familiare - Anni 1998-2000	109
Tavola 5.3	Intensità di povertà per ripartizione geografica, sesso, classe di età e tipologia familiare - Anni 1998-2000	111
Tavola 5.4	Transizioni e permanenze degli individui in condizione di povertà, Italia – Anni 1994-2000	112
Tavola 5.5	Individui poveri e persistentemente poveri per ripartizione geografica di residenza dell'anno finale – Anni 1994-2000	113

#### 6. I Paesi dell'Unione europea

Tavola 6.1	Coefficiente di concentrazione di Gini relativo alla distribuzione individuale del reddito equivalente per tipologia familiare, per fonte prevalente di reddito, per situazione lavorativa della famiglia e prima dei trasferimenti sociali nei Paesi dell'Unione europea - Anni 1998-1999	118
Tavola 6.2	Alcuni indicatori di povertà nei Paesi dell'Unione europea - Anni 1998-1999	120
Tavola 6.3	Individui in condizione di povertà per sesso e classe di età nei Paesi dell'Unione europea – Anni 1998-1999	121
Tavola 6.4	Individui in condizione di povertà, per tipologia familiare nei Paesi dell'Unione europea - Anni 1998-1999	123
Tavola 6.5	Intensità di povertà per sesso e classe di età nei Paesi dell'Unione europea - Anni 1998-1999	125
Tavola 6.6	Intensità di povertà per tipologia familiare nei Paesi dell'Unione europea - Anni 1998-1999	126
Tavola 6.7	Transizioni e permanenze degli individui in condizione di povertà, Unione europea e Italia – Anni 1994-1999	127
Tavola 6.8	Individui poveri e persistentemente poveri nei Paesi dell'Unione europea – Anni 1994-1999	131



**APPENDICE**  
**Modelli di rilevazione**









## Istruzioni per la compilazione del Registro Familiare

### DATI IDENTIFICATIVI

- La provincia, il comune e la sezione di censimento da indicare sulla copertina si riferiscono al luogo dove la famiglia vive abitualmente.
- Il numero identificativo familiare e il numero di split devono essere copiati con particolare attenzione dal tabulato Istat inviato a ciascun Comune.

### SEZIONE 1

- Le famiglie che facevano parte del campione della 6<sup>a</sup> fase - 1999 sono tutte quelle comprese nel nuovo tabulato Istat. Per le nuove famiglie generate da uno split dopo la 6<sup>a</sup> fase, barrare NO al quesito 1.

### SEZIONE 3

- Il contatto si intende stabilito indipendentemente dalla disponibilità della famiglia ad effettuare l'intervista.
- **Componenti campione:**
  - tutti gli individui appartenenti alle famiglie campione estratte nella 1<sup>a</sup> fase 1994 non istituzionalizzati né trasferiti in Paesi fuori dall'U.E.;
  - figli nati da madre componente campione.

### SEZIONE 4

- **Le colonne da 2 a 6<sup>a</sup> vanno compilate dal Comune prima di effettuare l'intervista**, sulla base delle informazioni riportate sul tabulato Istat. Dopo il confronto con le schede anagrafiche il Comune provvederà ad inserire le notizie per i componenti usciti, deceduti, entrati, nati e rientrati.
- La colonna 3 (numero identificativo individuale) non deve essere compilata per i componenti entrati, nati o rientrati.
- Il componente rientrato è quello che ha fatto parte della famiglia in almeno una delle prime cinque fasi ed è rientrato nella famiglia stessa dopo la 6<sup>a</sup> fase.
- **Colonna 6:** i componenti campione sono indicati sul tabulato Istat; per i nuovi componenti, nati, entrati o rientrati, non deve essere compilata la colonna.
- **Colonna 7:** va indicata la relazione di parentela di ciascun componente con tutti gli altri. I numeri 01, 02, ... 11 riportati in testata corrispondono ai numeri d'ordine dei componenti così come riportati a colonna 1.  
Esempio di famiglia:  
01) Mario Rossi intestatario;  
02) Luca Rossi, figlio di Mario;  
03) Anna Verdi, moglie di Luca;  
04) Pio Neri, figlio di Anna da un precedente matrimonio;  
05) Lia Bianchi, madre di Anna Verdi.

La col. 7 sarà così compilata:

Col. 1	Colonna 2	Colonna 7			
		01	02	03	04
01	Mario Rossi	xxx	xxx	xxx	xxx
02	Luca Rossi	02	xxx	xxx	xxx
03	Anna Verdi	07	01	xxx	xxx
04	Pio Neri	09	03	02	xxx
05	Lia Bianchi	09	13	10	12

Mario Rossi, componente 01 non va codificato.

Luca Rossi, in corrispondenza della col. 01 ha il codice 02 perché figlio di Mario, componente 01.

Anna Verdi, all'incrocio con la col. 01 ha il codice 07 perché nuora di Mario Rossi e all'incrocio con la col. 02 ha il codice 01 in quanto moglie di Luca Rossi.

Pio Neri all'incrocio della col. 01 ha codice 09 perché non ha nessuna relazione di parentela o affinità con Mario Rossi, all'incrocio della col. 02 ha codice 03 in quanto figlio del coniuge di Luca Rossi, all'incrocio della col. 03 ha codice 02 in quanto figlio di Anna Verdi.

Lia Bianchi all'incrocio della col. 01 ha codice 09 perché non ha nessuna relazione di parentela o affinità con Mario Rossi, all'incrocio della col. 02 ha codice 13 in quanto suocera di Luca Rossi, all'incrocio con la col. 03 ha codice 10 perché madre di Anna Verdi, all'incrocio della col. 04 ha codice 12 perché nonna di Pio Neri.

- Le colonne 14 e 15 vanno compilate **dopo aver effettuato le interviste individuali.**

### SEZIONE 5

- La sezione 5 va compilata dopo aver effettuato l'intervista familiare e le interviste individuali: particolare attenzione va posta nella trascrizione del numero identificativo familiare e del numero di split.

<i>Da compilarsi prima</i>	
N° ordine	Cognome e nome
( 1 )	( 2 )
01	
02	
03	
04	
05	
06	
07	
08	
09	
10	
11	
12	

### Colonna 6 - Precedente intervista (dal tabulato)

- Persona intervistata nel 1999 - 6<sup>a</sup> fase ..... 1
- Persona non intervistata nel 1999 - 6<sup>a</sup> fase ..... 2

### Colonna 7 - Relazione di parentela

- Intestatario scheda di famiglia ..... *Nessuna codifica*
- Coniuge/convivente coniugalmente ..... 01
- Figlio/a ..... 02
- Figlio/a adottivo, affidato o del coniuge/convivente ..... 03
- Fratello/sorella ..... 04
- Fratello/sorella adottivo, o da parte di un solo genitore ..... 05
- Nipote (figlio di figli), anche adottivo ..... 06
- Genero o nuora (coniuge/convivente di 02, 03) ..... 07
- Altro parente o affine (zio/a, cognato/a, cugino/a, ecc.) ..... 08
- Nessuna parentela o nessuna affinità ..... 09
- Genitore ..... 10
- Genitore adottivo o convivente del genitore ..... 11
- Nonno/nonna (inclusi nonni adottivi o di famiglie ricostituite) ... 12
- Suocero/suocera (inclusi suoceri adottivi o di famiglie ricostituite) ..... 13



Da effettuare l'intervista										Relazione di parentela con il componente n. d'ordine											Permanenza all'interno della famiglia
Numero identificativo individuale	Sesso M = 1 F = 2	Data di nascita		Precedente intervista	Componente campione SI=1 NO=2																
		Mese	Anno			01	02	03	04	05	06	07	08	09	10	11					
(3)	(4)	(5)		(6)	(6a)	(7)											(8)				
						XX	XX	XX	XX	XX	XX	XX	XX	XX	XX	XX	XX				
							XX	XX	XX	XX	XX	XX	XX	XX	XX	XX	XX				
								XX	XX	XX	XX	XX	XX	XX	XX	XX	XX				
									XX	XX	XX	XX	XX	XX	XX	XX	XX				
										XX	XX	XX	XX	XX	XX	XX	XX				
											XX	XX	XX	XX	XX	XX	XX				
												XX	XX	XX	XX	XX	XX				
													XX	XX	XX	XX	XX				
														XX	XX	XX	XX				
															XX	XX	XX				
																XX	XX				
																	XX				

**Colonna 8 - Permanenza all'interno della famiglia**

- Persona che nella fase precedente faceva parte della stessa famiglia o di altra famiglia campione ..... 1
- Persona uscita dalla famiglia per trasferimento..... 2
- Persona deceduta..... 3
- Nuova persona entrata nella famiglia già esistente o nella famiglia generata da split..... 4
- Nuovo nato ..... 5
- Persona della famiglia erroneamente non elencata nelle fasi precedenti ..... 6
- Persona rientrata in famiglia non presente nella 6ª fase ..... 7

**Colonna 10 - Luogo del trasferimento**

(da compilare solo se col 8 =2)

- In altra abitazione su territorio nazionale..... 1
- In casa collettiva (coabitazione) ..... 2
- In istituzione (convivenza) ..... 3
- In altro Paese Unione Europea ..... 4
- In Paese fuori Unione Europea ..... 5
- In luogo sconosciuto..... 6

**Colonna 11 - Presenza in famiglia**

- Persona che normalmente vive in famiglia..... 1
- Persona temporaneamente assente (per lavoro, studio, ecc.) che si considera membro della famiglia e che intende rientrarvi.... 2

**Colonna 12 - Causa temporanea assenza**

(da compilare solo se col. 11= 2)

- Ricovero in istituto di cura ..... 1
- Studio..... 2
- Servizio di leva o civile sostitutivo ..... 3
- In istituto di pena o di rieducazione..... 4
- In comunità terapeutica ..... 4
- Lavoro ..... 5
- Viaggio ..... 6
- Altra causa..... 7

**Colonna 13 - Condizione intervista individuale**

- Persona intervistabile (nata fino al 31-12-1983)..... 1
- Persona non intervistabile (nata a partire dal 1-1-1984)..... 2

**Colonna 15 - Esito intervista individuale**

- Effettuata ..... 11
- Non effettuata per:
  - motivi di salute..... 21
  - rifiuto non categorico ..... 23
  - rifiuto netto e categorico ..... 24
  - assenza temporanea ..... 31
  - nessun contatto ..... 32
  - altri motivi (specificare)..... 34





## **INFORMATIVA PER L'INTERVISTATO AI SENSI DELLA TUTELA DELLA RISERVATEZZA E OBBLIGO DI RISPOSTA**

L'indagine compresa nel Programma statistico nazionale IST-246 "Panel europeo sulle famiglie" permette di valutare comparativamente le condizioni di vita delle famiglie nei diversi Paesi e di seguirne l'evoluzione, con il fine, tra l'altro, di promuovere interventi di assistenza in ambito europeo e nazionale.

I dati raccolti nell'ambito della presente indagine sono tutelati dal segreto statistico e sottoposti alle regole stabilite, a tutela della riservatezza, dalla legge 675/96. Essi possono essere esternati o comunicati soltanto in forma aggregata, in modo che non se ne possa fare alcun riferimento individuale; possono essere utilizzati solo a scopi statistici.

Come prevede la legge, il cittadino potrà decidere se rispondere o meno ad alcuni quesiti particolari, contrassegnati dai numeri 114A, 114B, 158, 160, 161 del Mod. FAM/PL/I.

È fatto obbligo alle amministrazioni, enti ed organismi pubblici, nonché ai soggetti privati, di fornire tutti i dati e le notizie richieste nel modello di rilevazione. Coloro che non forniscono i dati, o li forniscono scientemente errati od incompleti, sono soggetti alle previste sanzioni amministrative.

Ai sensi della legge 675/96 titolare della rilevazione è l'Istituto Nazionale di Statistica; responsabile è il Direttore Centrale delle Statistiche su popolazione e territorio.

### **Riferimenti normativi sulla tutela della riservatezza**

Decreto legislativo 6 settembre 1989, n. 322 e successive modifiche e integrazioni - "Norme sul Sistema Statistico Nazionale e sull'Organizzazione dell'Istituto Nazionale di Statistica", Artt. 6 bis (trattamenti di dati personali), 7 (obbligo di fornire dati statistici), 8 (segreto d'ufficio degli addetti agli uffici di statistica), 9 (disposizioni per la tutela del segreto statistico), 11 (sanzioni amministrative in caso di mancata risposta), 13 (programma statistico nazionale).

Legge 31 Dicembre 1996, n. 675 e successive modifiche e integrazioni - "Tutela della persona e di altri soggetti rispetto al trattamento dei dati personali".

Decreto del Presidente del Consiglio dei Ministri del 18 febbraio 1999 - Programma statistico nazionale, triennio 1999-2001 (Suppl. Ord. n. 76 della G.U. n. 89 del 17 aprile 1999).

Decreto del Presidente della Repubblica del 5 luglio 1999 - Elenco delle indagini per le quali sussiste l'obbligo di risposta (G.U. n. 194 del 19 agosto 1999).

ISTAT - SISTEMA STATISTICO NAZIONALE



**ISTAT**

SISTEMA STATISTICO NAZIONALE  
ISTITUTO NAZIONALE DI STATISTICA



Provincia.....

Comune .....

N° Identificativo familiare generale .....

N° Split.....

N° d'ordine del rispondente .....     
(Col. 1 - Sez. 4 - Mod. FAM/PL/RF)

Codice dell'intervistatore

Provincia Comune Intervistatore

# QUESTIONARIO familiare

Data di consegna all'Ufficio del Comune

giorno mese

**L'INTERVISTATORE**

\_\_\_\_\_

(Cognome e Nome leggibili)

Visto per la revisione  
**IL CAPO DELL'UFFICIO  
ADDETTO ALLA RILEVAZIONE**

\_\_\_\_\_



## COME COMPILARE IL QUESTIONARIO

I quesiti segnalati con \* sono approfonditi nelle Istruzioni.

◆ Le risposte ai quesiti evidenziati con un riquadro colorato (0, 26, 26C, ecc.) devono essere fornite dall'intervistatore.

◆ Gli altri quesiti vanno letti con cura all'intervistato annotando le risposte secondo le seguenti istruzioni:

• La maggior parte dei quesiti richiede una sola risposta che dovrà essere così fornita:

- o barrando la casella corrispondente:

Esempio: se la risposta è NO

SI ..... 1   
NO ..... 2

- o riportando la risposta nei quadratini in bianco:

Esempio: se la risposta è LIRE 1.200.000

LIRE    1 |  2 |  0 |  0 | .000

Esempio: se la risposta è N° DI MESI 1

MESI  0 |  1

• I quesiti in corsivo (6, 7, 15, ecc.) richiedono una risposta per ogni modalità:

Esempio: (Cfr. quesito 40A)

Beni da acquistare	SI	NO
- Abitazione .....	1 <input type="checkbox"/>	2 <input checked="" type="checkbox"/>
- Auto .....	1 <input checked="" type="checkbox"/>	2 <input type="checkbox"/>
- Beni durevoli .....	1 <input type="checkbox"/>	2 <input checked="" type="checkbox"/>

• La freccia indica il numero della domanda da rivolgere all'intervistato.  
Se manca la freccia rivolgere la domanda immediatamente successiva:

Esempio: (Cfr. quesito 0)

SI ..... 1  → 5  
NO ..... 2

Se è stato risposto SI, si dovrà passare al quesito 5.

Se è stato risposto NO, si dovrà passare al quesito immediatamente successivo.

SEGUIRE ATTENTAMENTE LE ISTRUZIONI FORNITE SOPRA

## ABITAZIONE E BENI DUREVOLI

### A CURA DELL'INTERVISTATORE

\*0. Indicare se l'intervista avviene allo stesso indirizzo dell'anno precedente.

Per le famiglie generate da uno split o che, comunque, non sono state intervistate nel 1999 barrare NO.

SI ..... 1  → 5

NO ..... 2

1. Quando si è trasferita la famiglia a questo indirizzo?

Nel 2000 ..... 1  mese

Nel 1999 ..... 2  mese

Prima del 1999 ..... 3  anno

2. Da dove proviene?

- Dallo stesso comune ..... 1

- Da altro comune della stessa provincia ..... 2

- Da altra provincia della stessa regione ..... 3

- Da altra regione italiana ..... 4

- Da altro Stato ..... 5

3. Per quale motivo si è trasferita?

- Motivi di lavori o di studio (anche di un solo componente) ..... 1

- Abitazione più grande e/o confortevole ..... 2

- Motivi di salute ..... 3

- Avvicinamento a familiari ..... 4

- Altri motivi ..... 5

\*4. Che tipo di fabbricato è quello in cui vive la famiglia attualmente?

VILLA, VILLINO, CASALE, CASA RURALE

- Unifamiliare ..... 1

- Plurifamiliare ..... 2

APPARTAMENTO

- In edificio con meno di 10 appartamenti ..... 3

- In edificio con 10 appartamenti o più ..... 4

- ALTRO TIPO DI ALLOGGIO ..... 5

\*5. Di quante stanze si compone l'abitazione in cui la famiglia vive, esclusi cucina, bagno e stanze utilizzate esclusivamente per lavoro?

NUMERO

5A. Qual è la superficie complessiva dell'abitazione in metri quadrati (compresi cucina, bagno, ecc)?

mq

\*6. L'abitazione in cui vive dispone dei seguenti servizi?

Una risposta per ogni modalità

	SI	NO
- Cucina separata .....	1 <input type="checkbox"/>	2 <input type="checkbox"/>
- Vasca o doccia .....	1 <input type="checkbox"/>	2 <input type="checkbox"/>
- Servizio igienico interno all'abitazione .....	1 <input type="checkbox"/>	2 <input type="checkbox"/>
- Doppi servizi .....	1 <input type="checkbox"/>	2 <input type="checkbox"/>
- Acqua calda .....	1 <input type="checkbox"/>	2 <input type="checkbox"/>
- Impianto di riscaldamento .....	1 <input type="checkbox"/>	2 <input type="checkbox"/>
- Terrazza, balcone, giardino .....	1 <input type="checkbox"/>	2 <input type="checkbox"/>
- Posto auto o garage .....	1 <input type="checkbox"/>	2 <input type="checkbox"/>

7. L'abitazione in cui vive presenta qualcuno dei seguenti inconvenienti?

Una risposta per ogni modalità

	SI	NO
- Spazio insufficiente .....	1 <input type="checkbox"/>	2 <input type="checkbox"/>
- Rumori dei vicini .....	1 <input type="checkbox"/>	2 <input type="checkbox"/>
- Rumori di strada (traffico, fabbriche, ecc) .....	1 <input type="checkbox"/>	2 <input type="checkbox"/>
- Scarsa luminosità .....	1 <input type="checkbox"/>	2 <input type="checkbox"/>
- Riscaldamento inadeguato .....	1 <input type="checkbox"/>	2 <input type="checkbox"/>
- Infiltrazioni d'acqua dal soffitto .....	1 <input type="checkbox"/>	2 <input type="checkbox"/>
- Umidità su pareti o pavimenti .....	1 <input type="checkbox"/>	2 <input type="checkbox"/>
- Infissi o pavimenti fatiscenti .....	1 <input type="checkbox"/>	2 <input type="checkbox"/>
- Inquinamento o altri problemi ambientali .....	1 <input type="checkbox"/>	2 <input type="checkbox"/>
- Atti vandalici o criminali nella zona.....	1 <input type="checkbox"/>	2 <input type="checkbox"/>

8. A che titolo la sua famiglia occupa l'abitazione?

- Proprietà o usufrutto ..... 1

- Affitto o subaffitto ..... 2  → 13

- Altro titolo (gratuito o prestazione di servizio). 3  → 19

9. Sta pagando mutui, prestiti, ecc. per l'acquisto o la ristrutturazione dell'abitazione?

SI ..... 1

NO ..... 2  → 11

\*10. Quanto paga mensilmente per tali prestiti, mutui, ecc.?

LIRE  .  .000 al mese

11. Ritiene che le spese complessive per l'abitazione (mutui, condominio, riscaldamento, imposte, ecc.) costituiscano un onere:

- Pesante ..... 1

- Sopportabile ..... 2

- Trascurabile ..... 3



12. Riceve da Enti pubblici (Comuni, Regioni, Province, ecc.) contributi o agevolazioni economiche per l'abitazione?

SI ..... 1  → 18  
NO ..... 2  → 19

13. Chi è proprietario dell'abitazione?

- Ente pubblico di previdenza ..... 1
- Ente locale, IACP ..... 2
- Altro ente pubblico ..... 3
- Datore di lavoro (anche di un familiare) ..... 4
- Altro privato ..... 5

13A. Il suo contratto di affitto è:

- Ad equo canone ..... 1
- Con "patti in deroga" ..... 2
- Uso foresteria (non residenti) ..... 3
- Altre forme (specificare) ..... 4

\*14. A quanto ammonta il canone di affitto mensile comprensivo di eventuali spese pagate insieme all'affitto (condominio, riscaldamento, ecc.)?

LIRE  .    .000 al mese

14A. Dette spese sono comprensive di eventuali benefici versati dal datore di lavoro?

SI ..... 1   
NO ..... 2  → 15

14B. Può indicare l'ammontare dei benefici versati dal datore per l'affitto?

LIRE  .    .000 al mese

\*15. Oltre al canone d'affitto mensile, e alle eventuali spese incluse nell'affitto, di cui al quesito precedente, sostiene qualcuna delle seguenti spese per la casa?

Una risposta per ogni modalità

	SI	NO
- Condominio, spese di manutenzione ...	1 <input type="checkbox"/>	2 <input type="checkbox"/>
- Riscaldamento .....	1 <input type="checkbox"/>	2 <input type="checkbox"/>
- Elettricità e gas .....	1 <input type="checkbox"/>	2 <input type="checkbox"/>
- Acqua .....	1 <input type="checkbox"/>	2 <input type="checkbox"/>
- Smaltimento acque nere, spurgo fogne ..	1 <input type="checkbox"/>	2 <input type="checkbox"/>
- Smaltimento rifiuti solidi urbani .....	1 <input type="checkbox"/>	2 <input type="checkbox"/>
- Altre spese comunali .....	1 <input type="checkbox"/>	2 <input type="checkbox"/>

16. Ritiene che le spese complessive per l'abitazione (affitto, condominio, riscaldamento, ecc.) costituiscano un onere:

- Pesante ..... 1
- Sopportabile ..... 2
- Trascurabile ..... 3

17. Attualmente riceve da Enti pubblici (Comuni, Regioni, Province, ecc.) contributi o agevolazioni economiche per l'abitazione?

SI ..... 1   
NO ..... 2  → 19

18. A quanto ammontano mensilmente?

LIRE  .    .000 al mese

18A. Con riferimento a tutto il 1999, per quanti mesi ha ricevuto contributi o agevolazioni per l'abitazione da parte di Enti pubblici?

N. di mesi

Se nessun mese, indicare 00

18B. Possiede un'autovettura o furgone della società (disponibile per uso personale)?

SI ..... 1   
NO ..... 2

\*19. Nella seguente lista di beni indichi alla Col. (a) quali possiede o non possiede; per quelli che non possiede segnali alla Col. (b) quali la interessano e alla Col. (c) quali non la interessano.

BENI	(a)		Non possiede	
	Possiede	NO	(b) Interessa	(c) Non Interessa
- Autovettura privata (non della società) .....	1 <input type="checkbox"/>	2 <input type="checkbox"/>	1 <input type="checkbox"/>	2 <input type="checkbox"/>
- TV color .....	1 <input type="checkbox"/>	2 <input type="checkbox"/>	1 <input type="checkbox"/>	2 <input type="checkbox"/>
- Video registratore .....	1 <input type="checkbox"/>	2 <input type="checkbox"/>	1 <input type="checkbox"/>	2 <input type="checkbox"/>
- Forno a microonde .....	1 <input type="checkbox"/>	2 <input type="checkbox"/>	1 <input type="checkbox"/>	2 <input type="checkbox"/>
- Computer .....	1 <input type="checkbox"/>	2 <input type="checkbox"/>	1 <input type="checkbox"/>	2 <input type="checkbox"/>
- Lavatrice .....	1 <input type="checkbox"/>	2 <input type="checkbox"/>	1 <input type="checkbox"/>	2 <input type="checkbox"/>
- Lavastoviglie .....	1 <input type="checkbox"/>	2 <input type="checkbox"/>	1 <input type="checkbox"/>	2 <input type="checkbox"/>
- Telefono .....	1 <input type="checkbox"/>	2 <input type="checkbox"/>	1 <input type="checkbox"/>	2 <input type="checkbox"/>
- Telefono cellulare .....	1 <input type="checkbox"/>	2 <input type="checkbox"/>	1 <input type="checkbox"/>	2 <input type="checkbox"/>
- Seconda casa .....	1 <input type="checkbox"/>	2 <input type="checkbox"/>	1 <input type="checkbox"/>	2 <input type="checkbox"/>

#### SITUAZIONE FINANZIARIA E REDDITO FAMILIARE

\*21. Attualmente lei o un altro familiare sta pagando per acquisti rateali, esclusi mutui o prestiti per la casa?

SI ..... 1   
NO ..... 2  → 23

22. Ritiene che tale pagamento costituisca per la sua famiglia un onere:

- Pesante ..... 1
- Sopportabile ..... 2
- Trascurabile ..... 3



\*23. Considerato il reddito di tutti i componenti, come "se la cava" la sua famiglia?

- Con molte difficoltà ..... 1
- Con difficoltà ..... 2
- Con qualche difficoltà ..... 3
- Abbastanza facilmente ..... 4
- Facilmente ..... 5
- Molto facilmente ..... 6

\*24. La sua famiglia, volendo, potrebbe permettersi:

*Una risposta per ogni modalità*

	SI	NO
- Un adeguato riscaldamento .....	1 <input type="checkbox"/>	2 <input type="checkbox"/>
- Una vacanza di 7 giorni l'anno .....	1 <input type="checkbox"/>	2 <input type="checkbox"/>
- L'acquisto di mobili nuovi .....	1 <input type="checkbox"/>	2 <input type="checkbox"/>
- L'acquisto di abiti nuovi .....	1 <input type="checkbox"/>	2 <input type="checkbox"/>
- Un pasto ogni 2 giorni a base di carne o pesce .....	1 <input type="checkbox"/>	2 <input type="checkbox"/>
- Di invitare amici a pranzo/cena almeno una volta al mese .....	1 <input type="checkbox"/>	2 <input type="checkbox"/>

\*25. Negli ultimi dodici mesi la sua famiglia si è trovata in arretrato con alcuni dei seguenti pagamenti?

*Una risposta per ogni modalità*

Per le voci che non rientrano nelle spese della famiglia (per es. "mutuo" per chi è in affitto, "affitto" per chi è proprietario, "acquisti rateali" per chi non li ha effettuati).

BARRARE NO

	SI	NO
- Affitto .....	1 <input type="checkbox"/>	2 <input type="checkbox"/>
- Mutuo o debito per la casa .....	1 <input type="checkbox"/>	2 <input type="checkbox"/>
- Elettricità, gas, condominio, ecc. ....	1 <input type="checkbox"/>	2 <input type="checkbox"/>
- Acquisti rateali .....	1 <input type="checkbox"/>	2 <input type="checkbox"/>

A CURA DELL'INTERVISTATORE

26. Confrontare il registro familiare ed indicare se vi sono nella famiglia bambini nati a partire dal mese di gennaio 1988.

- SI ..... 1   
 NO ..... 2  → 26C

26A. La cura dei bambini nella sua famiglia, è abitualmente affidata a persone che non siano i loro genitori (compresi asili nido e scuole materne)?

- SI ..... 1   
 NO ..... 2  → 26D

26B. A tale scopo la sua famiglia sostiene delle spese?

- SI ..... 1  → 26D  
 NO ..... 2  → 26D

A CURA DELL'INTERVISTATORE

26C. Confrontare il registro familiare ed indicare se vi sono nella famiglia ragazzi nati tra il mese di gennaio 1984 e il mese di dicembre 1987.

- SI ..... 1   
 NO ..... 2  → 27

26D. Qualcuno dei componenti la famiglia nato dopo il gennaio 1984 dispone di un proprio reddito di almeno 100.000 lire mensili?

- SI ..... 1   
 NO ..... 2

\*27. Può indicare quali sono attualmente le fonti di reddito di tutti i componenti della sua famiglia e qual è la fonte principale?

*Una risposta per ogni modalità*

FONTI DI REDDITO	Redditi percepiti		Reddito principale (una sola risposta)
	SI	NO	
- Salari e stipendi .....	1 <input type="checkbox"/>	2 <input type="checkbox"/>	1 <input type="checkbox"/>
- Reddito da lavoro indipendente o autonomo .....	1 <input type="checkbox"/>	2 <input type="checkbox"/>	2 <input type="checkbox"/>
- Pensione (solo da lavoro, reversibilità compresa) .....	1 <input type="checkbox"/>	2 <input type="checkbox"/>	3 <input type="checkbox"/>
- Assegno di disoccupazione o cassa integrazione guadagni ..	1 <input type="checkbox"/>	2 <input type="checkbox"/>	4 <input type="checkbox"/>
- Altre indennità o assegni sociali (es. accompagnamento, ecc)...	1 <input type="checkbox"/>	2 <input type="checkbox"/>	5 <input type="checkbox"/>
- Reddito da investimenti (BOT, CCT, Azioni, ecc.) .....	1 <input type="checkbox"/>	2 <input type="checkbox"/>	6 <input type="checkbox"/>
- Reddito da proprietà .....	1 <input type="checkbox"/>	2 <input type="checkbox"/>	7 <input type="checkbox"/>
- Aiuti economici .....	1 <input type="checkbox"/>	2 <input type="checkbox"/>	8 <input type="checkbox"/>
- Altra fonte (specificare) .....	1 <input type="checkbox"/>	2 <input type="checkbox"/>	9 <input type="checkbox"/>

\*28. Sommando i redditi netti di tutti i componenti indichi il reddito netto mensile attuale dell'intera famiglia?

LIRE     .    .000 al mese → 28B  
 Non conosco l'ammontare esatto .... 2

28A. Se non conosce l'ammontare esatto indichi almeno in quale delle seguenti classi si colloca:

- Meno di 1 milione ..... 1
- Da 1 milione a meno di 2 ..... 2
- Da 2 milioni a meno di 3 ..... 3
- Da 3 milioni a meno di 4 ..... 4
- Da 4 milioni a meno di 5 ..... 5
- Da 5 milioni a meno di 6 ..... 6
- Da 6 milioni a meno di 10 ..... 7
- 10 milioni ed oltre ..... 8



28B. Lei o un suo familiare è titolare di:

*Una risposta per ogni modalità*

	SI	NO
- Conto corrente bancario .....	1 <input type="checkbox"/>	2 <input type="checkbox"/>
- Conto corrente o libretto postale .....	1 <input type="checkbox"/>	2 <input type="checkbox"/>
- Carta di credito .....	1 <input type="checkbox"/>	2 <input type="checkbox"/>
- Tessera BANCOMAT .....	1 <input type="checkbox"/>	2 <input type="checkbox"/>

29. Normalmente la sua famiglia riesce a risparmiare una parte di reddito?

SI ..... 1   
NO, oppure molto poco .. 2

30. A suo giudizio qual è il reddito netto mensile minimo di cui dovrebbe disporre la sua famiglia per "far quadrare i conti"?

LIRE    .    .000 al mese

31. Comparando l'attuale situazione economica della sua famiglia con quella di un anno fa, ritiene che sia:

- Nettamente migliorata ..... 1
- Leggermente migliorata ..... 2
- Praticamente la stessa ..... 3
- Leggermente peggiorata ..... 4
- Nettamente peggiorata ..... 5

\*32. Nel 1999 la sua famiglia ha ricevuto dalle istituzioni (Comune, ecc.) qualche forma di sussidio in denaro (ad esempio sussidi di povertà o altro)?

SI ..... 1   
NO ..... 2  → 33

\*32A. In quali mesi del 1999 ha ricevuto detti sussidi?

MESI	Sussidi
- Tutti i mesi del 1999 .....	1 <input type="checkbox"/>
- Gennaio .....	1 <input type="checkbox"/>
- Febbraio .....	1 <input type="checkbox"/>
- Marzo .....	1 <input type="checkbox"/>
- Aprile .....	1 <input type="checkbox"/>
- Maggio .....	1 <input type="checkbox"/>
- Giugno .....	1 <input type="checkbox"/>
- Luglio .....	1 <input type="checkbox"/>
- Agosto .....	1 <input type="checkbox"/>
- Settembre .....	1 <input type="checkbox"/>
- Ottobre .....	1 <input type="checkbox"/>
- Novembre .....	1 <input type="checkbox"/>
- Dicembre .....	1 <input type="checkbox"/>

Se non è in grado di indicare quali mesi, indichi almeno per quanti mesi del 1999 ha ricevuto sussidi in denaro. Se li ha ricevuti in un'unica soluzione indicare 97?

N° di mesi

32B. Qual è stato l'ammontare complessivo dei sussidi in denaro?

LIRE    .    .000

\*33. Nel 1999 la sua famiglia ha ricevuto dalle istituzioni (es. Aziende sanitarie locali) qualche forma di sussidio in natura (ad esempio medicinali o altro)?

SI ..... 1   
NO ..... 2  → 34

33A. Per quanti mesi nel corso del 1999 ha ricevuto sussidi in natura?

N. di mesi

\*34. Nel 1999 Lei o un suo familiare ha percepito affitti o altre rendite da immobili di proprietà (appartamenti, terreni, negozi, ecc.)?

SI ..... 1   
NO ..... 2  → 37

\*35. Al netto delle spese sostenute per tali immobili (ipoteca, manutenzione, assicurazione od altro), a quanto sono ammontate le rendite percepite nel corso del 1999?

Le imposte (ICI, IRPEF, ecc.) non vanno detratte dall'importo complessivo.

LIRE    .    .000 nel 1999 → 37

NESSUNA RENDITA ..... 1  → 37

NON CONOSCO L'AMMONTARE ESATTO ... 2

36. Può indicare o stimare in quale classe si colloca l'importo annuo?

- Meno di 2 milioni ..... 1
- Da 2 milioni a meno di 6 ..... 2
- Da 6 milioni a meno di 10 ..... 3
- Da 10 milioni a meno di 20 ..... 4
- 20 milioni e oltre ..... 5

37. Nel 1999 Lei o un suo familiare ha beneficiato di vincite, eredità o regali del valore di almeno 4 milioni di lire?

SI ..... 1   
NO ..... 2  → 39

38. Qual è stato il loro valore?

- Meno di 20 milioni ..... 1
- Da 20 milioni a meno di 100 ..... 2
- 100 milioni e oltre ..... 3

39. Nel 1999 la Sua famiglia ha potuto realizzare risparmi (almeno 2.000.000 di lire complessivi) derivanti da:

*Una risposta per ogni modalità*

Fonti di risparmio	SI	NO
- Consumo di generi alimentari del proprio orto o podere .....	1 <input type="checkbox"/>	2 <input type="checkbox"/>
- Consumo di altri beni o servizi della propria attività (es. panettiere) .....	1 <input type="checkbox"/>	2 <input type="checkbox"/>
- Risparmi da autoproduzione, autoriforniture, autoriparazioni, ecc. (es. scarpe, frigoriferi) .....	1 <input type="checkbox"/>	2 <input type="checkbox"/>

40. Con riferimento all'attuale situazione economica, ritiene che sia un momento favorevole o sfavorevole per effettuare grosse spese?

- Favorevole ..... 1   
 - Né favorevole né sfavorevole ..... 2   
 - Sfavorevole ..... 3

40A. In particolare, ritiene che sia un momento favorevole per acquistare:

*Una risposta per ogni modalità*

Beni da acquistare	SI	NO
- Abitazione .....	1 <input type="checkbox"/>	2 <input type="checkbox"/>
- Auto .....	1 <input type="checkbox"/>	2 <input type="checkbox"/>
- Beni durevoli (es. frigorifero, computer) .....	1 <input type="checkbox"/>	2 <input type="checkbox"/>

41. Dal gennaio 2002 verrà utilizzata in tutti i paesi europei una sola moneta l'Euro, che prenderà il posto delle monete nazionali. Lei è a conoscenza di tale fatto?

- SI ..... 1   
 NO ..... 2  FINE

42. Crede che le informazioni che Lei ha ricevuto, diffuse da TV, Radio, Stampa, Giornali, ecc., siano:

- Buone ..... 1   
 - Sufficienti ..... 2   
 - Insufficienti ..... 3   
 - Scarse ..... 4

43. Da gennaio 1999 è possibile aprire un conto corrente Bancario in Euro o farsi accreditare lo stipendio o il salario in Euro. Si è servito di tale opportunità?

- Aprire un conto corrente bancario in Euro

- SI ..... 1   
 NO ..... 2

- Accredire lo stipendio o salario in Euro

- SI ..... 1   
 NO ..... 2

44. Ha intenzione di servirsi di tali opportunità? (Solo per chi ha risposto almeno una volta NO alla domanda 43).

*Una risposta per ogni modalità*

	SI	NO	Non so	Non ci ho ancora pensato
- Aprire un conto corrente in euro .....	1 <input type="checkbox"/>	2 <input type="checkbox"/>	3 <input type="checkbox"/>	4 <input type="checkbox"/>
- Accredire lo stipendio in Euro sul conto corrente .....	1 <input type="checkbox"/>	2 <input type="checkbox"/>	3 <input type="checkbox"/>	4 <input type="checkbox"/>

La ringrazio per la Sua disponibilità e Le chiedo di collaborare all'intervista individuale che dovrò fare a Lei e (se ci sono) ai Suoi familiari nati prima del 1984.

A CURA DELL'INTERVISTATORE

45. Indicare il tempo richiesto per la compilazione del presente questionario:

MINUTI

ANNOTAZIONI

---



---



---



---



---



## **INFORMATIVA PER L'INTERVISTATO AI SENSI DELLA TUTELA DELLA RISERVATEZZA E OBBLIGO DI RISPOSTA**

L'indagine compresa nel Programma statistico nazionale IST-246 "Panel europeo sulle famiglie" permette di valutare comparativamente le condizioni di vita delle famiglie nei diversi Paesi e di seguirne l'evoluzione, con il fine, tra l'altro, di promuovere interventi di assistenza in ambito europeo e nazionale.

I dati raccolti nell'ambito della presente indagine sono tutelati dal segreto statistico e sottoposti alle regole stabilite, a tutela della riservatezza, dalla legge 675/96. Essi possono essere esternati o comunicati soltanto in forma aggregata, in modo che non se ne possa fare alcun riferimento individuale; possono essere utilizzati solo a scopi statistici.

Come prevede la legge, il cittadino potrà decidere se rispondere o meno ad alcuni quesiti particolari, contrassegnati dai numeri 114A, 114B, 158, 160, 161 del Mod. FAM/PL/I.

È fatto obbligo alle amministrazioni, enti ed organismi pubblici, nonché ai soggetti privati, di fornire tutti i dati e le notizie richieste nel modello di rilevazione. Coloro che non forniscono i dati, o li forniscono scientemente errati od incompleti, sono soggetti alle previste sanzioni amministrative.

Ai sensi della legge 675/96 titolare della rilevazione è l'Istituto Nazionale di Statistica; responsabile è il Direttore Centrale delle Statistiche su popolazione e territorio.

### **Riferimenti normativi sulla tutela della riservatezza**

Decreto legislativo 6 settembre 1989, n. 322 e successive modifiche e integrazioni - "Norme sul Sistema Statistico Nazionale e sull'Organizzazione dell'Istituto Nazionale di Statistica", Artt. 6 bis (trattamenti di dati personali), 7 (obbligo di fornire dati statistici), 8 (segreto d'ufficio degli addetti agli uffici di statistica), 9 (disposizioni per la tutela del segreto statistico), 11 (sanzioni amministrative in caso di mancata risposta), 13 (programma statistico nazionale).

Legge 31 Dicembre 1996, n. 675 e successive modifiche e integrazioni - "Tutela della persona e di altri soggetti rispetto al trattamento dei dati personali".

Decreto del Presidente del Consiglio dei Ministri del 18 febbraio 1999 - Programma statistico nazionale, triennio 1999-2001 (Suppl. Ord. n. 76 della G.U. n. 89 del 17 aprile 1999).

Decreto del Presidente della Repubblica del 5 luglio 1999 - Elenco delle indagini per le quali sussiste l'obbligo di risposta (G.U. n. 194 del 19 agosto 1999).



**ISTAT**  
SISTEMA STATISTICO NAZIONALE  
ISTITUTO NAZIONALE DI STATISTICA

**A CURA DEL COMUNE**

Provincia .....

Comune .....

N° Identificativo familiare generale .....

N° Split .....

Codice dell'intervistatore

Provincia

Comune

Intervistatore

**A CURA DELL'INTERVISTATORE**

Componente oggetto dell'intervista:

N° d'ordine .....    
*(dalla colonna 1 Sez. 4 Mod. FAM/PL/RF)*

Anno di nascita .....

Sesso (Maschio = 1; Femmina = 2) .....

# QUESTIONARIO individuale

Per ciascun componente della famiglia nato entro il 31 dicembre 1983

Data di consegna all'Ufficio del Comune

giorno

mese

**L'INTERVISTATORE**

\_\_\_\_\_  
(Cognome e Nome leggibili)

Visto per la revisione  
**IL CAPO DELL'UFFICIO  
ADDETTO ALLA RILEVAZIONE**

\_\_\_\_\_



## COME COMPILARE IL QUESTIONARIO

- ◆ I quesiti segnalati con \* sono approfonditi nelle Istruzioni.
- ◆ Le risposte ai quesiti evidenziati con un riquadro colorato (0, 26, 26C, ecc.) devono essere fornite dall'intervistatore.
- ◆ Gli altri quesiti vanno letti con cura all'intervistato annotando le risposte secondo le seguenti istruzioni:
  - La maggior parte dei quesiti richiede una sola risposta che dovrà essere così fornita:

- o barrando la casella corrispondente:

*Esempio: se la risposta è NO*

SI ..... 1

NO ..... 2

- o riportando la risposta nei quadratini in bianco:

*Esempio: se la risposta è LIRE 1.200.000*

LIRE    1 |   2 | 0 | 0 | .000

*Esempio: se la risposta è N° DI MESI 1*

MESI  0 |  1 |

- I quesiti in corsivo (47, 52, 138, ecc.) richiedono una risposta per ogni modalità:

*Esempio: (Cfr. quesito 110)*

**110. Le persone che lei assiste vivono:**

***Una risposta per ogni modalità***

	SI	NO
- In famiglia .....	1 <input type="checkbox"/>	2 <input checked="" type="checkbox"/>
- Fuori .....	1 <input checked="" type="checkbox"/>	2 <input type="checkbox"/>

- La freccia indica il numero della domanda da rivolgere all'intervistato.  
Se manca la freccia rivolgere la domanda immediatamente successiva:

*Esempio: 1. Attualmente lei lavora almeno 15 ore a settimana?*

*(Cfr. quesito 1)*

SI ..... 1  → 3

NO ..... 2

Se è stato risposto SI, si dovrà passare al quesito 3.

Se è stato risposto NO, si dovrà passare al quesito immediatamente successivo.

**SEGUIRE ATTENTAMENTE LE ISTRUZIONI FORNITE SOPRA**

## LAVORO E ATTIVITÀ QUOTIDIANA

\*1. Attualmente Lei lavora almeno 15 ore a settimana?

SI ..... 1  → 3  
NO ..... 2

\*2. Anche se in questo momento non lavora, ha comunque un lavoro di almeno 15 ore dal quale è temporaneamente assente per ferie, malattia, infortunio, maternità, Cassa integrazione guadagni o altro?

*Per i lavoratori stagionali intervistati nel periodo dell'anno in cui non lavorano BARRARE NO.*

SI ..... 1   
NO ..... 2  → 65

3. Qual è la sua posizione professionale?

- Dipendente ..... 1
- Dipendente con contratto di formazione o di riqualificazione professionale ..... 2
- Apprendista retribuito ..... 3
- Autonomo (artigiano, commerciante, libero professionista, imprenditore, socio di cooperativa) ..... 4
- Non retribuito nell'azienda familiare ..... 5

### A CURA DELL'INTERVISTATORE

4. Confrontare il registro familiare (col. 6 della sez. 4) e indicare se il rispondente è stato intervistato nel 1999.

SI ..... 1   
NO ..... 2  → 6

\*5. Quando ha iniziato l'attuale lavoro?

Nel 2000 ..... 1  mese    → 7  
Nel 1999 ..... 2  mese    → 7  
Prima del 1999 ..... 3  → 21

\*6. Quando ha iniziato l'attuale lavoro?

Nel 2000 ..... 1  mese     
Nel 1999 ..... 2  mese     
Tra il 1983 e il 1998 ..... 3  anno       
Prima del 1983 ..... 4  → 14

7. Come ha trovato l'attuale lavoro?

*Fornire una sola risposta*

- Contattando il datore di lavoro ..... 1
- Tramite stampa, TV, radio ..... 2
- Tramite Ufficio di collocamento, agenzia privata, ecc. .... 3
- Tramite parenti o amici ..... 4
- Iniziando un'attività in proprio o collaborando in quella familiare ..... 5
- Concorso pubblico ..... 6
- Altro (specificare) ..... 7

8. Prima di iniziare l'attuale lavoro in quale delle seguenti condizioni si trovava?

- Occupato ..... 1  → 11
- Disoccupato o in cerca di prima occupazione ..... 2
- Altro (studente, casalinga, ecc.) ..... 3  → 10

\*9. Per quanto tempo è stato disoccupato (o in cerca di prima occupazione)?

(meno di un mese = mesi 01)

Anni   e mesi

10. Ha già lavorato o questo è il primo lavoro?

- Già lavorato ..... 1
- Primo lavoro ..... 2  → 14

11. Quando ha lasciato il precedente lavoro?

Nel 2000 ..... 1  mese     
Nel 1999 ..... 2  mese     
Prima del 1999 ..... 3  anno

12. Qual è il principale motivo per cui ha lasciato il precedente lavoro?

*Fornire una sola risposta*

#### Motivi di lavoro

- Miglioramento condizione lavorativa ..... 01
- Causa forza maggiore (licenziamento, chiusura azienda, prepensionamento, ecc.) ..... 02
- Fine contratto o lavoro temporaneo ..... 03
- Vendita o cessazione attività propria o della famiglia ..... 04

#### Motivi personali

- Matrimonio ..... 05
- Nascita o assistenza figli ..... 06
- Assistenza anziani, malati o disabili ..... 07
- Trasferimento del coniuge per motivi di lavoro ... 08
- Studio, servizio di leva o sostitutivo civile ..... 09
- Salute ..... 10
- Dimissioni volontarie ..... 11
- Altro (specificare) ..... 12

13. Come considera l'attuale lavoro rispetto al precedente?

- Notevolmente migliore ..... 1
- Migliore ..... 2
- Uguale ..... 3
- Peggiora ..... 4

\*14. In che cosa consiste il suo attuale lavoro?

- Descriva la sua professione

.....

(a cura dell'intervistatore) → Cod. ISCO



15. Con la sua attuale professionalità ritiene di poter svolgere un lavoro più qualificato?

SI ..... 1   
NO ..... 2

\*18. Qual è la principale attività economica dell'unità locale in cui lavora?

- Descriva l'attività .....  
(a cura dell'intervistatore) → Cod. NACE

\*19. Quante persone vi lavorano?

- Nessuno ..... 1   
- 1 - 4 ..... 2   
- 5 - 19 ..... 3   
- 20 - 49 ..... 4   
- 50 - 99 ..... 5   
- 100 - 499 ..... 6   
- 500 o più ..... 7

\*20. È nel settore privato o pubblico?

- Privato ..... 1   
- Pubblico ..... 2

**A CURA DELL'INTERVISTATORE**

21. Barrare secondo la risposta fornita al quesito 3.

- Dipendente ..... 1  → 32  
- Dipendente con contratto di formazione o di riqualificazione professionale ..... 2  → 28  
- Apprendista retribuito ..... 2  → 28  
- Autonomo ..... 3   
- Non retribuito nell'azienda familiare ..... 3

22. Ha seguito uno specifico corso di studio o di formazione per acquisire la professionalità richiesta per il suo attuale lavoro?

SI ..... 1   
NO ..... 2  → 24

23. Quanto è stato utile tale corso per il suo attuale lavoro?

- Molto ..... 1   
- Abbastanza ..... 2   
- Poco ..... 3   
- Per niente ..... 4

24. In passato sono stati versati a suo favore contributi pensionistici per lavoro dipendente?

SI ..... 1   
NO ..... 2

25. Attualmente lei sta versando contributi obbligatori e/o integrativi a fini pensionistici?

SI ..... 1   
NO ..... 2  → 27

26. Quanto versa mensilmente per tali contributi?

LIRE  .  .000 al mese

\*27. Con riferimento all'attività principale, quante ore lavora, normalmente, alla settimana?

Ore settimanali  → 50

28. Per il suo attuale lavoro o per lavori alle dipendenze svolti in passato, ha dei contributi pensionistici versati a suo favore?

SI ..... 1   
NO ..... 2

29. Attualmente lei sta versando contributi obbligatori e/o integrativi a fini pensionistici?

SI ..... 1   
NO ..... 2  → 31

30. Quanto versa mensilmente per tali contributi?

LIRE  .  .000 al mese

31. Per il suo lavoro riceve uno stipendio o solo contributi sociali?

Stipendio ..... 1  → 47  
Solo contributi sociali ..... 2  → 47

32. Ha seguito uno specifico corso di studio o di formazione per acquisire la professionalità richiesta per il suo attuale lavoro?

SI ..... 1   
NO ..... 2  → 34

33. Quanto è stato utile tale corso per il suo attuale lavoro?

- Molto ..... 1   
- Abbastanza ..... 2   
- Poco ..... 3   
- Per niente ..... 4

34. Quale tipo di contratto ha?

- A tempo indeterminato ..... 1  → 36
- A termine ..... 2
- Lavoro senza contratto, anche occasionale ..... 3  → 36
- Altro ..... 4  → 36

35. Qual è la durata del contratto?

- Meno di sei mesi ..... 1
- Da sei mesi a meno di un anno ..... 2
- Da un anno a meno di due anni ..... 3
- Da due anni a meno di cinque anni ..... 4
- Cinque anni o più ..... 5

36. Attualmente vengono versati a suo favore contributi pensionistici obbligatori?

- SI ..... 1
- NO ..... 2  → 42

37. Oltre ai contributi pensionistici obbligatori di cui alla domanda precedente, vengono versati a suo favore altri contributi a fini pensionistici (per es. fondi pensioni per i dipendenti di istituti bancari o di giornali quotidiani)?

- SI ..... 1
- NO ..... 2  → 42

38. Chi versa tali contributi?

- Solo lei ..... 1
- Solo il suo datore di lavoro ..... 2  → 42
- In parte lei, in parte il suo datore di lavoro ..... 3

39. A quanto ammontano mensilmente i contributi da lei versati?

LIRE  .    .000 al mese

41. Tali contributi sono dedotti automaticamente dalla sua retribuzione?

- SI ..... 1
- NO ..... 2

42. Sono stati versati a suo favore contributi pensionistici da precedenti datori di lavoro?

- SI ..... 1
- NO ..... 2

43. Sta versando contributi integrativi volontari per qualche fondo pensionistico privato presso banche, assicurazioni, ecc.?

- SI ..... 1
- NO ..... 2  → 45

44. Quanto versa mensilmente?

LIRE  .    .000 al mese

45. Nello svolgimento del suo lavoro coordina o supervisiona il lavoro di altri?

- SI ..... 1
- NO ..... 2  → 47

46. Può influire in qualche misura sulla loro retribuzione o carriera?

- SI ..... 1
- NO ..... 2

\*47. Il suo datore di lavoro offre ai dipendenti servizi e/o sovvenzioni per:

*Una risposta per ogni modalità*

	SI	NO
- Assistenza all'infanzia, asili nido .....	1 <input type="checkbox"/>	2 <input type="checkbox"/>
- Servizi sanitari o assicurazione malattia	1 <input type="checkbox"/>	2 <input type="checkbox"/>
- Studio e formazione professionale (escluso il corso delle 150 ore) .....	1 <input type="checkbox"/>	2 <input type="checkbox"/>
- Sport e tempo libero, centri vacanze, ecc. ....	1 <input type="checkbox"/>	2 <input type="checkbox"/>
- Abitazione .....	1 <input type="checkbox"/>	2 <input type="checkbox"/>

\*48. Con riferimento alla sua attività principale, quanto guadagna mensilmente comprese eventuali retribuzioni straordinarie?

- Retribuzione lorda:

LIRE     .    .000 al mese

- Retribuzione netta:

LIRE     .    .000 al mese

49. Con riferimento alla sua attività principale, quante sono le ore lavorative settimanali previste dal contratto/accordo di lavoro?

N. Ore settimanali .....

49A. In media quante ore di lavoro straordinario retribuito effettua al mese?

N. Ore   al mese  
se nessuna, indicare 00

A CURA DELL'INTERVISTATORE

50. Controllare la risposta al quesito 27 o 49 e specificare:

- 30 o più ore lavorative settimanali ..... 1  → 52
- Meno di 30 ore lavorative settimanali .... 2



51. Qual è il motivo principale per cui lavora meno di 30 ore?

**Fornire una sola risposta**

- Studio o formazione professionale ..... 1
- Lavori domestici, assistenza a figli o ad altre persone ..... 2
- Malattia, infortunio o invalidità ..... 3
- Impossibilità di trovare un lavoro con orario diverso ..... 4
- Scelta personale ..... 5
- Orario previsto dal contratto/accordo ..... 6
- Altro (specificare) ..... 7

52. In che misura è soddisfatto dei seguenti aspetti del suo lavoro? Utilizzi una scala da 1 a 6, dove 1 indica la soddisfazione minima e 6 quella massima.

**Una risposta per ogni modalità.**

		SODDISFAZIONE										
		← minima ÷ massima →										
- Guadagno	1	<input type="checkbox"/>	2	<input type="checkbox"/>	3	<input type="checkbox"/>	4	<input type="checkbox"/>	5	<input type="checkbox"/>	6	<input type="checkbox"/>
- Sicurezza del posto	1	<input type="checkbox"/>	2	<input type="checkbox"/>	3	<input type="checkbox"/>	4	<input type="checkbox"/>	5	<input type="checkbox"/>	6	<input type="checkbox"/>
- Tipo di lavoro	1	<input type="checkbox"/>	2	<input type="checkbox"/>	3	<input type="checkbox"/>	4	<input type="checkbox"/>	5	<input type="checkbox"/>	6	<input type="checkbox"/>
- N. ore lavorative	1	<input type="checkbox"/>	2	<input type="checkbox"/>	3	<input type="checkbox"/>	4	<input type="checkbox"/>	5	<input type="checkbox"/>	6	<input type="checkbox"/>
- Tipo d'orario (diurno, notturno, turni, ecc.)	1	<input type="checkbox"/>	2	<input type="checkbox"/>	3	<input type="checkbox"/>	4	<input type="checkbox"/>	5	<input type="checkbox"/>	6	<input type="checkbox"/>
- Condizioni e ambiente di lavoro	1	<input type="checkbox"/>	2	<input type="checkbox"/>	3	<input type="checkbox"/>	4	<input type="checkbox"/>	5	<input type="checkbox"/>	6	<input type="checkbox"/>
- Distanza e/o tempi di percorrenza	1	<input type="checkbox"/>	2	<input type="checkbox"/>	3	<input type="checkbox"/>	4	<input type="checkbox"/>	5	<input type="checkbox"/>	6	<input type="checkbox"/>

\*53. Nelle ultime quattro settimane lavorative, quanti giorni si è assentato dal lavoro per malattia o altri motivi, ferie escluse?

N. giorni .....   
se nessun giorno, indicare 00

54. Nelle ultime quattro settimane ha svolto un secondo lavoro?

SI ..... 1   
NO ..... 2  → 57

55. Che tipo di lavoro?

- Descriva la sua professione .....  
(a cura dell'intervistatore) → Cod. ISCO

56. Nelle ultime quattro settimane quante ore ha lavorato mediamente per settimana per questo secondo lavoro?

Ore settimanali .....

57. Sta cercando un altro lavoro in sostituzione di quello attuale?

SI ..... 1   
NO ..... 2  → 59

58. Se trovasse un lavoro adeguato, quante ore vorrebbe lavorare settimanalmente?

Ore settimanali .....  → 61

59. Sta cercando un altro lavoro in aggiunta a quello attuale?

SI ..... 1   
NO ..... 2  → 106

60. Se lo trovasse quante ore aggiuntive vorrebbe lavorare settimanalmente?

Ore aggiuntive .....

61. Secondo lei, quante possibilità ha di trovare da qui a un anno il lavoro che sta cercando?

- Molte ..... 1
- Qualcuna ..... 2
- Poche ..... 3
- Nessuna ..... 4

62. Per trovare lavoro ha contattato, nelle ultime quattro settimane, l'Ufficio di collocamento?

SI ..... 1  → 106  
NO ..... 2

63. Nelle ultime quattro settimane, per trovare lavoro, ha preso una delle seguenti iniziative:

- rivolgersi direttamente ad un datore di lavoro
- servirsi di inserzioni
- contattare un'agenzia privata di collocamento
- rivolgersi ad amici e conoscenti
- iniziare un'attività in proprio?

SI ..... 1  → 106  
NO ..... 2

64. Qual è il motivo principale per cui non ha preso alcuna iniziativa?

**Fornire una sola risposta**

- Nessuna possibilità di un lavoro adeguato ..... 1  → 106
- In attesa di iniziare un lavoro ..... 2  → 106
- In attesa di risposta a domanda o colloquio di lavoro ..... 3  → 106
- Altro motivo (specificare) ..... 4  → 106

A CURA DELL'INTERVISTATORE

Ai quesiti da 65 a 105 rispondono *soltanto* le persone che non lavorano e quelle che lavorano meno di 15 ore settimanali, cioè tutti coloro che hanno risposto NO a domanda 1 e domanda 2.



**\*65. Qual è la sua condizione professionale o non professionale?**

- Studente o apprendista non retribuito ..... 1
- Non occupato (disoccupato, in cerca di 1ª occupazione) ..... 2
- Ritirato dal lavoro ..... 3
- Casalinga ..... 4
- In servizio di leva o civile sostitutivo ..... 5
- Occupato meno di 15 ore settimanali ..... 6
- Impegnato in lavori socialmente utili o di pubblica utilità (LSU/LPU) ..... 7
- Altro (specificare) ..... 8

**\*66. Nell'ultima settimana ha lavorato almeno un'ora? Se l'intervistato non ha lavorato perché in ferie, malattia, infortunio, maternità, Cassa integrazione guadagni o altro BARRARE SI. Per le casalinghe consultare le istruzioni.**

SI ..... 1  → 70  
NO ..... 2

**67. Attualmente sta cercando un lavoro, anche a tempo parziale.**

SI ..... 1  → 77  
NO ..... 2

**68. Qual è il motivo principale per cui non cerca lavoro? Fornire una sola risposta**

- Altri impegni (studio, servizio di leva, corso di specializzazione, ecc.) ..... 1  → 90
- Lavori domestici, assistenza a figli o ad altre persone ..... 2  → 90
- Pensionamento ..... 3  → 90
- Malattia, infortunio, invalidità, ecc. .... 4  → 90
- Nessuna possibilità di un lavoro adeguato .. 5
- In attesa di iniziare un lavoro ..... 6
- In attesa di risposta a domanda o colloquio di lavoro ..... 7
- Età avanzata ..... 8  → 90
- Altro motivo (specificare) ..... 9  → 90

**69. Se fosse disponibile un lavoro adeguato alle sue possibilità, potrebbe iniziare a lavorare entro le prossime due settimane?**

SI ..... 1  → 90  
NO ..... 2  → 90

**70. Qual è stata la sua posizione professionale nella scorsa settimana?**

- Dipendente ..... 1
- Dipendente con contratto di formazione o di riqualificazione professionale ..... 2
- Apprendista retribuito ..... 3
- Autonomo ..... 4
- Non retribuito nell'azienda familiare ..... 5

**71. Descriva il lavoro svolto.**

(Descrivere) .....

(a cura dell'intervistatore) → Cod. ISCO

**72. Descriva la principale attività economica dell'unità locale in cui lavora?**

(Descrivere) .....

(a cura dell'intervistatore) → Cod. NACE

**\*73. Quante ore lavora abitualmente per settimana?**

Ore settimanali .....

Lavoro saltuario ..... 2

*Per le casalinghe consultare le istruzioni.*

**74. Qual è il motivo principale per cui lavora meno di 15 ore?**

- Studio o formazione professionale ..... 1
- Lavori domestici, assistenza a figli o ad altre persone ..... 2
- Malattia, infortunio o invalidità ..... 3
- Impossibilità di trovare un lavoro a tempo pieno .... 4
- Scelta personale ..... 5
- Orario previsto dal contratto o accordo ..... 6
- Altro (specificare) ..... 7

**75. È un lavoro retribuito?**

SI ..... 1   
NO ..... 2  → 76

**75A. Quanto guadagna mensilmente?**

- Retribuzione lorda:  
LIRE  .  .000 al mese

- Retribuzione netta:  
LIRE  .  .000 al mese

**76. Sta cercando un altro lavoro in aggiunta o in sostituzione di quello attuale?**

SI ..... 1   
NO ..... 2  → 90

**77. Da quanto tempo lo sta cercando?**

N. mesi .....

Se meno di un mese, indicare 01

**77A. Se trovasse un lavoro adeguato, quante ore vorrebbe lavorare settimanalmente?**

Ore settimanali .....



78. Per tale numero di ore, a quale retribuzione *minima mensile netta* sarebbe disposto a lavorare?

LIRE     .     .000 al mese

79. Secondo lei, quante possibilità ha di trovare da qui a un anno il lavoro che sta cercando?

- Molte ..... 1
- Qualcuna ..... 2
- Poche ..... 3
- Nessuna ..... 4

80. Se fosse disponibile un lavoro adeguato alle sue possibilità, potrebbe iniziare a lavorare entro le *prossime due settimane*?

- SI ..... 1
- NO ..... 2

81. Riceve attualmente sussidi di disoccupazione, Cassa Integrazione guadagni, ecc.?

- SI ..... 1
- NO ..... 2

82. È iscritto nelle liste dell'Ufficio di collocamento?

- SI ..... 1
- NO ..... 2

83. Nelle ultime quattro settimane ha contattato l'Ufficio di collocamento per trovare lavoro?

- SI ..... 1  → 86
- NO ..... 2

84. Nelle ultime quattro settimane, per trovare lavoro, ha preso una delle seguenti iniziative:

- rivolgersi direttamente ad un datore di lavoro
- servirsi di inserzioni
- contattare un'agenzia privata di collocamento
- rivolgersi ad amici e conoscenti
- iniziare un'attività in proprio?

- SI ..... 1  → 86
- NO ..... 2

85. Qual è il motivo principale per cui non ha preso nessuna iniziativa?

*Fornire una sola risposta.*

- Nessuna possibilità di un lavoro adeguato ..... 1
- In attesa di iniziare un lavoro ..... 2
- In attesa di risposta a domanda o colloquio di lavoro ..... 3
- Altro motivo (specificare) ..... 4

86. Nelle ultime *quattro settimane* ha ricevuto qualche offerta di lavoro?

- SI ..... 1
- NO ..... 2  → 90

87. L'ha accettata?

- SI ..... 1
- NO ..... 2  → 89

88. Quando pensa di iniziare?

- Entro il prossimo mese ..... 1  → 90
- Entro i prossimi 2-3 mesi ..... 2  → 90
- Tra più di 3 mesi ..... 3  → 90

89. Qual è il motivo principale per cui non l'ha accettata?

*Fornire una sola risposta.*

- Guadagno inadeguato ..... 01
- Lavoro precario ..... 02
- Tipo di lavoro ..... 03
- Numero di ore lavorative ..... 04
- Tipo di orario di lavoro (notturno, turni, ecc.) ..... 05
- Condizioni e ambiente di lavoro ..... 06
- Distanza dal posto di lavoro ..... 07
- Impossibilità di iniziare quando richiesto ..... 08
- Altro motivo ..... 09
- Sto ancora valutando l'offerta ..... 10

#### ULTIMA ATTIVITÀ LAVORATIVA

90. Ha mai svolto un lavoro di almeno 15 ore settimanali?

- SI ..... 1
- NO ..... 2  → 104

#### A CURA DELL'INTERVISTATORE

91. Confrontare il registro familiare e indicare se il rispondente è stato intervistato nel 1999:

- SI ..... 1
- NO ..... 2  → 93

92. Quando ha smesso di lavorare?

- Nel 2000 ..... 1  mese   → 102
- Nel 1999 ..... 2  mese   → 102
- Nel 1998 o prima ..... 3  → 103

93. Quando ha smesso di lavorare?

- Nel 2000 ..... 1  mese
- Nel 1999 ..... 2  mese
- Tra il 1983 e il 1998 ..... 3  anno
- Prima del 1983 ..... 4  → 103



94. Qual era la sua posizione professionale nell'ultimo lavoro svolto?

- Dipendente ..... 1
- Dipendente con contratto di formazione o di riqualificazione professionale ..... 2
- Apprendista retribuito ..... 3
- Autonomo ..... 4
- Non retribuito nell'azienda familiare ..... 5

95. Che tipo di lavoro era?

Descriva la professione .....

(a cura dell'intervistatore) → Cod. ISCO

96. Quale era la principale attività economica dell'unità locale in cui lavorava?

Descriva l'attività .....

(a cura dell'intervistatore) → Cod. NACE

\*97. Quante persone vi lavoravano?

- Nessuno ..... 1
- 1 - 4 ..... 2
- 5 - 19 ..... 3
- 20 - 49 ..... 4
- 50 - 99 ..... 5
- 100 - 499 ..... 6
- 500 o più ..... 7

\*98. Era nel settore privato o pubblico?

- Privato ..... 1
- Pubblico ..... 2

**A CURA DELL'INTERVISTATORE**

98A. Barrare secondo la risposta fornita al quesito 94:

- Dipendente ..... 1
- Altro ..... 2  → 101

99. Nel lavoro coordinava o supervisionava il lavoro di altri?

- SI ..... 1
- NO ..... 2  → 101

100. Poteva influire in qualche misura sulla loro retribuzione o carriera?

- SI ..... 1
- NO ..... 2

101. Era un lavoro a tempo pieno o parziale?

- Tempo pieno ..... 1
- Tempo parziale ..... 2

102. Perché ha lasciato tale lavoro?

*Fornire una sola risposta.*

**Motivi di lavoro**

- Pensionamento per anzianità o per raggiunti limiti di età ..... 01
- Causa forza maggiore (licenziamento, chiusura azienda, prepensionamento, ecc.) ..... 02
- Fine contratto o lavoro temporaneo ..... 03
- Vendita o cessazione attività propria o della famiglia ..... 04

**Motivi personali**

- Matrimonio ..... 05
- Nascita o assistenza figli ..... 06
- Assistenza ad anziani, malati o disabili ..... 07
- Trasferimento del coniuge per motivi di lavoro .... 08
- Studio, servizio di leva ..... 09
- Salute ..... 10
- Dimissioni volontarie ..... 11
- Altri (specificare) ..... 12

103. Sono stati versati a suo favore contributi pensionistici per questo lavoro o per altri lavori dipendenti?

- SI ..... 1
- NO ..... 2

104. Sta versando attualmente contributi per una pensione?

- SI ..... 1
- NO ..... 2  → 106

105. Quanto versa mensilmente?

LIRE  .  .000 al mese

**RESPONSABILITÀ E RELAZIONI SOCIALI  
A TUTTI**

**A CURA DELL'INTERVISTATORE**

106. Indicare le persone presenti all'intervista:

*È possibile barrare più di una casella*

- Solo il rispondente ..... 1
- Coniuge o convivente del rispondente ..... 2
- Altre persone adulte ..... 3
- Persone di età inferiore ai 16 anni ..... 4

107. Nelle sue attività giornaliere, oltre ad un eventuale lavoro estadomestico, accudisce i suoi figli o, gratuitamente, quelli degli altri?

- SI ..... 1
- NO ..... 2  → 109

108. Quante ore dedica settimanalmente a tale attività?

N. ore settimanali .....



109. Nelle sue attività giornaliere, oltre ad un eventuale lavoro extradomestico, assiste, gratuitamente, persone anziane, malate o disabili?

SI ..... 1   
 NO ..... 2  → 112

\*110. Le persone che lei assiste vivono:  
*Una risposta per ogni modalità*

	SI	NO
- In famiglia .....	1 <input type="checkbox"/>	2 <input type="checkbox"/>
- Fuori .....	1 <input type="checkbox"/>	2 <input type="checkbox"/>

111. Quante ore dedica settimanalmente a tale attività?

N. ore settimanali ...   → 113

A CURA DELL'INTERVISTATORE

112. Indicare se al quesito 107 si è risposto SI:

SI ..... 1   
 NO ..... 2  → 114

113. La cura dei figli o di altre persone le impedisce di avere un lavoro che, qualitativamente e/o quantitativamente, corrisponda ai suoi desideri?

SI ..... 1   
 NO ..... 2

114. Fa parte di associazioni/circoli sportivi, culturali o ricreativi a carattere locale o nazionale?

SI ..... 1   
 NO ..... 2

114A. Fa parte di associazioni o organizzazioni di volontariato?

SI ..... 1   
 NO ..... 2

114B. È iscritto ad una associazione di carattere politico, sindacale, di categoria?

SI ..... 1   
 NO ..... 2

115. Con quale frequenza parla con i vicini di casa?

- Quasi tutti i giorni ..... 1   
 - 1 o 2 volte a settimana ..... 2   
 - 1 o 2 volte al mese ..... 3   
 - Meno di una volta al mese ..... 4   
 - Mai ..... 5

116. Con quale assiduità frequenta amici o parenti non conviventi?

- Almeno 3 volte alla settimana ..... 1  → 118  
 - 1 o 2 volte a settimana ..... 2  → 118  
 - 1 o 2 volte al mese ..... 3  → 118  
 - Meno di una volta al mese ..... 4   
 - Mai ..... 5

117. Nell'ultima settimana ha parlato, anche solo per telefono, con persone al di fuori della sua famiglia?

SI ..... 1   
 NO ..... 2

**CORSI DI STUDIO E FORMAZIONE PROFESSIONALE A TUTTI**

\*118. Da gennaio 1999 ha frequentato o sta frequentando un corso di studi scolastico o universitario?

SI ..... 1   
 NO ..... 2  → 121

119. Può indicare le date di inizio e di fine del ciclo di studi?

*Data d'inizio corso*

- Prima del 1999 ..... 1   
 - Nel 1999 ..... 2  mese    
 - Nel 2000 ..... 3  mese

*Data di fine corso*

- Nel 1999 ..... 1  mese    
 - Nel 2000 ..... 2  mese    
 - Ancora dura ..... 3

120. Può indicare che tipo di corso era/è?

*Universitario*

- Dottorato di ricerca o specializzazione post-laurea ..... 1   
 - Laurea ..... 2   
 - Diploma universitario o equivalente, accademia ..... 3

*Scolastico*

- Scuola media superiore ..... 4   
 - Scuola media inferiore ..... 5   
 - Scuola elementare ..... 6

\*121. Da gennaio 1999 ad oggi ha frequentato o sta frequentando corsi di formazione professionale?

SI ..... 1   
 NO ..... 2  → 129

122. Può indicare la durata del corso? Se ha frequentato più di un corso, fare riferimento al più importante.

- Meno di due settimane ..... 1  N. giorni    
 - Da 2 a 9 settimane ..... 2  N. settimane    
 - Oltre 9 settimane ..... 3  N. mesi

**123. Può indicare la data d'inizio e fine corso?**

**Data d'inizio corso**

- Prima del 1999 ..... 1
- Nel 1999 ..... 2  mese
- Nel 2000 ..... 3  mese

**Data di fine corso**

- Nel 1999 ..... 1  mese
- Nel 2000 ..... 2  mese
- Ancora dura ..... 3

**124. Può indicare che tipo di corso di formazione professionale era/è?**

- In un centro di formazione professionale (organizzato dalla Regione, dalla ASL o da una scuola privata) ..... 1
- Nell'ambito di un contratto di formazione e lavoro o apprendistato ..... 2
- In ambiente di lavoro (tirocinio, stage, ecc.) ..... 3

**125. Era o è un corso organizzato o finanziato dal datore di lavoro?**

- SI ..... 1
- NO ..... 2
- NON LAVORAVO ... 3

**126. Che tipo di frequenza richiedeva/richiede?**

- A tempo pieno ..... 1
- A tempo parziale ..... 2  Ore settimanali
- Per corrispondenza ..... 3

**127. Ha seguito tale corso per migliorare professionalità o prospettive di lavoro?**

- SI ..... 1
- NO ..... 2  → 129

**128. Quanto è stato utile a tale scopo?**

- Molto ..... 1
- Abbastanza ..... 2
- Poco ..... 3
- Per niente ..... 4

**129. Nel periodo da gennaio 1999 ad oggi ha frequentato o sta frequentando un corso di lingue o altro tipo di corso?**

*Una risposta per ogni modalità*

	SI	NO
- Corso di lingue .....	1 <input type="checkbox"/>	2 <input type="checkbox"/>
- Altro corso (escluso hobby) .....	1 <input type="checkbox"/>	2 <input type="checkbox"/>

**CONDIZIONE NEL 1999**

**\*130. Nel corso del 1999 qual è stata la sua condizione principale in ciascun mese? Barrare per ciascun mese il codice corrispondente.**

	GENNAIO	FEBBRAIO	MARZO	APRILE	MAGGIO	GIUGNO	LUGLIO	AGOSTO	SETTEMBRE	OTTOBRE	NOVEMBRE	DICEMBRE
1 - Lavoratore dipendente	01 <input type="checkbox"/>	01 <input type="checkbox"/>	01 <input type="checkbox"/>	01 <input type="checkbox"/>	01 <input type="checkbox"/>	01 <input type="checkbox"/>	01 <input type="checkbox"/>	01 <input type="checkbox"/>	01 <input type="checkbox"/>	01 <input type="checkbox"/>	01 <input type="checkbox"/>	01 <input type="checkbox"/>
2 - Lavoratore dipendente con contratto di formazione o riqualificazione professionale, apprendista retribuito	02 <input type="checkbox"/>	02 <input type="checkbox"/>	02 <input type="checkbox"/>	02 <input type="checkbox"/>	02 <input type="checkbox"/>	02 <input type="checkbox"/>	02 <input type="checkbox"/>	02 <input type="checkbox"/>	02 <input type="checkbox"/>	02 <input type="checkbox"/>	02 <input type="checkbox"/>	02 <input type="checkbox"/>
3 - Lavoratore autonomo	03 <input type="checkbox"/>	03 <input type="checkbox"/>	03 <input type="checkbox"/>	03 <input type="checkbox"/>	03 <input type="checkbox"/>	03 <input type="checkbox"/>	03 <input type="checkbox"/>	03 <input type="checkbox"/>	03 <input type="checkbox"/>	03 <input type="checkbox"/>	03 <input type="checkbox"/>	03 <input type="checkbox"/>
4 - Coadiuvante non retribuito	04 <input type="checkbox"/>	04 <input type="checkbox"/>	04 <input type="checkbox"/>	04 <input type="checkbox"/>	04 <input type="checkbox"/>	04 <input type="checkbox"/>	04 <input type="checkbox"/>	04 <input type="checkbox"/>	04 <input type="checkbox"/>	04 <input type="checkbox"/>	04 <input type="checkbox"/>	04 <input type="checkbox"/>
5 - Studente	05 <input type="checkbox"/>	05 <input type="checkbox"/>	05 <input type="checkbox"/>	05 <input type="checkbox"/>	05 <input type="checkbox"/>	05 <input type="checkbox"/>	05 <input type="checkbox"/>	05 <input type="checkbox"/>	05 <input type="checkbox"/>	05 <input type="checkbox"/>	05 <input type="checkbox"/>	05 <input type="checkbox"/>
6 - Disoccupato, in cerca di prima occupazione	06 <input type="checkbox"/>	06 <input type="checkbox"/>	06 <input type="checkbox"/>	06 <input type="checkbox"/>	06 <input type="checkbox"/>	06 <input type="checkbox"/>	06 <input type="checkbox"/>	06 <input type="checkbox"/>	06 <input type="checkbox"/>	06 <input type="checkbox"/>	06 <input type="checkbox"/>	06 <input type="checkbox"/>
7 - Ritirato dal lavoro	07 <input type="checkbox"/>	07 <input type="checkbox"/>	07 <input type="checkbox"/>	07 <input type="checkbox"/>	07 <input type="checkbox"/>	07 <input type="checkbox"/>	07 <input type="checkbox"/>	07 <input type="checkbox"/>	07 <input type="checkbox"/>	07 <input type="checkbox"/>	07 <input type="checkbox"/>	07 <input type="checkbox"/>
8 - Casalinga	08 <input type="checkbox"/>	08 <input type="checkbox"/>	08 <input type="checkbox"/>	08 <input type="checkbox"/>	08 <input type="checkbox"/>	08 <input type="checkbox"/>	08 <input type="checkbox"/>	08 <input type="checkbox"/>	08 <input type="checkbox"/>	08 <input type="checkbox"/>	08 <input type="checkbox"/>	08 <input type="checkbox"/>
9 - In servizio di leva o sostitutivo civile	09 <input type="checkbox"/>	09 <input type="checkbox"/>	09 <input type="checkbox"/>	09 <input type="checkbox"/>	09 <input type="checkbox"/>	09 <input type="checkbox"/>	09 <input type="checkbox"/>	09 <input type="checkbox"/>	09 <input type="checkbox"/>	09 <input type="checkbox"/>	09 <input type="checkbox"/>	09 <input type="checkbox"/>
10 - Altra condizione non attiva (specificare)	10 <input type="checkbox"/>	10 <input type="checkbox"/>	10 <input type="checkbox"/>	10 <input type="checkbox"/>	10 <input type="checkbox"/>	10 <input type="checkbox"/>	10 <input type="checkbox"/>	10 <input type="checkbox"/>	10 <input type="checkbox"/>	10 <input type="checkbox"/>	10 <input type="checkbox"/>	10 <input type="checkbox"/>



A CURA DELL'INTERVISTATORE

130A. Indicare se al quesito 130 compaiono, anche per un solo mese, i codici 01, 02, 03:

SI ..... 1  → 132  
NO ..... 2

131. Con riferimento alle attività esercitate nel 1999 ha svolto qualche lavoro retribuito, anche temporaneo o occasionale?

SI ..... 1   
NO ..... 2  → 139

REDDITO DA LAVORO DIPENDENTE

\*132. Nel 1999 ha percepito retribuzioni (salari, stipendi o altro) da lavoro dipendente o apprendistato?

SI ..... 1   
NO ..... 2  → 139

A CURA DELL'INTERVISTATORE

Se la risposta al quesito precedente è NO accertarsi che al quesito 130 non compaiano mai per nessun mese i codici 01 o 02.

\*133. Qual è stata la retribuzione media mensile nel 1999? Indicare, se è possibile, ambedue gli importi - lordo e netto - o il più certo escludendo la 13a e le altre entrate di cui al quesito 138.

- Retribuzione *lorda*:

LIRE    .    .000 al mese

- Retribuzione *netta*:

LIRE    .    .000 al mese

134. Per quanti mesi l'ha percepita?

N. mesi .....   → 135  
Non so ..... 97

134A. Può almeno stimare la retribuzione totale percepita nel 1999?

- Retribuzione *lorda*:

LIRE    .    .000 nel 1999

- Retribuzione *netta*:

LIRE    .    .000 nel 1999

135. Nel 1999 ha percepito entrate aggiuntive da lavoro straordinario, commissioni, mance?

SI ..... 1   
NO ..... 2  → 138

136. Tali entrate erano escluse dai redditi dichiarati al quesito 133?

SI, escluse ..... 1   
NO, incluse ..... 2  → 138

137. Può indicarne l'ammontare medio mensile e il numero di mesi in cui le ha percepite?

Entrate nette in LIRE    .    .000  
N. mesi    
Se meno di un mese, indicare 01

138. Nel 1999 ha ricevuto qualcuna delle seguenti entrate aggiuntive alla retribuzione? Se SI può indicare l'ammontare netto?

Una risposta per ogni modalità

	SI	NO	LIRE
- 13 <sup>a</sup> mensilità ...	1 <input type="checkbox"/>	2 <input type="checkbox"/>	<input type="text"/> <input type="text"/> <input type="text"/> . <input type="text"/> <input type="text"/> <input type="text"/> .000
- 14 <sup>a</sup> mensilità ....	1 <input type="checkbox"/>	2 <input type="checkbox"/>	<input type="text"/> <input type="text"/> <input type="text"/> . <input type="text"/> <input type="text"/> <input type="text"/> .000
- Maggiorazione lavoro festivo ....	1 <input type="checkbox"/>	2 <input type="checkbox"/>	<input type="text"/> <input type="text"/> <input type="text"/> . <input type="text"/> <input type="text"/> <input type="text"/> .000
- Partecipazione a utili.....	1 <input type="checkbox"/>	2 <input type="checkbox"/>	<input type="text"/> <input type="text"/> <input type="text"/> . <input type="text"/> <input type="text"/> <input type="text"/> .000
- Gratifiche, premi	1 <input type="checkbox"/>	2 <input type="checkbox"/>	<input type="text"/> <input type="text"/> <input type="text"/> . <input type="text"/> <input type="text"/> <input type="text"/> .000
- Dividendi societari.....	1 <input type="checkbox"/>	2 <input type="checkbox"/>	<input type="text"/> <input type="text"/> <input type="text"/> . <input type="text"/> <input type="text"/> <input type="text"/> .000
- Altro.....	1 <input type="checkbox"/>	2 <input type="checkbox"/>	<input type="text"/> <input type="text"/> <input type="text"/> . <input type="text"/> <input type="text"/> <input type="text"/> .000

REDDITO DA LAVORO AUTONOMO

\*139. Nel 1999 ha percepito reddito da lavoro autonomo per attività industriali, commerciali, artigianali o agricole, per esercizio della libera professione o per prestazioni occasionali, per prestazioni di collaborazione professionale o in conto terzi?

SI ..... 1   
NO ..... 2  → 144

139A. Se ha svolto prestazioni di collaborazione, si è trattato di collaborazioni coordinate e continuative?

SI ..... 1   
NO ..... 2

non ha svolto prestazioni di collaborazione 3

A CURA DELL'INTERVISTATORE

Se la risposta al quesito 139 è NO, accertarsi che nella risposta al quesito 130 non compaia mai per nessun mese il codice 03.

\*140. A parte Lei, ci sono altri membri della famiglia occupati in tale attività?

SI ..... 1   
NO ..... 2  → 142



\*141. È Lei il responsabile o, comunque, la persona che può fornire informazioni su tale attività?

SI ..... 1  → 142  
 NO, altro membro della famiglia . 2

\*141A. Può indicare il numero d'ordine del familiare (col. 1 della sez. 4 del Mod. FAM/PL/RF) che può fornire informazioni sull'attività?

N. d'ordine del familiare .....   → 144

\*142. Quale è stato il profitto o il reddito di questa attività, dedotte le spese di gestione ma includendo le imposte pagate, gli autoconsumi e le spese effettuate a titolo personale?

L'ammontare va riferito all'intero anno 1999 o al periodo dello stesso anno durante il quale tale attività è stata esercitata.

MESE ANNO  
 Dal .....   1999  
 Al .....   1999

– Profitto o reddito LIRE     .     .000 → 144  
 – Nessun profitto o reddito ..... 1  → 144  
 – Non ne conosco l'ammontare esatto ..... 2

\*143. Se non conosce l'importo annuo esatto, può almeno stimare in quale classe si colloca?

**Fornire una sola risposta.**

– Meno di 10 milioni ..... 1   
 – Da 10 milioni a meno di 20 ..... 2   
 – Da 20 milioni a meno di 30 ..... 3   
 – Da 30 milioni a meno di 40 ..... 4   
 – Da 40 milioni a meno di 60 ..... 5   
 – Da 60 milioni a meno di 100 ..... 6   
 – Da 100 milioni a meno di 150 ..... 7   
 – Da 150 milioni a meno di 200 ..... 8   
 – 200 milioni e oltre ..... 9

**ENTRATE PERSONALI DA ALTRE FONTI LAVORATIVE**

\*144. Nel 1999 ha percepito redditi da lavoro finora non considerati, come redditi da lavoro secondario o occasionale?

SI ..... 1   
 NO ..... 2  → 148

145. Si è trattato di redditi percepiti per almeno 6 mesi?

SI ..... 1   
 NO ..... 2

146. Sono stati versati contributi sociali per tali redditi?

SI ..... 1   
 NO ..... 2

147. Può indicare il reddito netto mensile ricavato da questo lavoro ed il numero di mesi in cui lo ha percepito, o comunque il reddito annuale?

– Reddito netto mensile:

LIRE     .     .000

N. mesi .....

– Reddito netto annuale:

LIRE     .     .000 nel 1999

**ENTRATE PERSONALI DA FONTI NON LAVORATIVE**

\*148. Nel 1999 ha percepito redditi o indennità per qualcuna delle seguenti voci?

Per ciascun tipo di reddito o indennità indicare l'ammontare netto ed il numero di mesi per i quali è stato percepito, tenendo presente quanto segue:

– se meno di un mese, codificare 01;  
 – se impossibile quantificare il numero di mesi, codificare 97.

**A - DISOCCUPAZIONE, CASSA INTEGRAZIONE GUADAGNI, MOBILITÀ E LAVORI SOCIALMENTE UTILI/LAVORI DI PUBBLICA UTILITÀ**

SI 1

NO 2  → B

- 1  Casa integrazione guadagni  
 2  Indennità di mobilità .....  
 3  Contributo per corsi di qualificazione e riqualificazione professionale .....  
 4  Indennità di disoccupazione  
 5  Assegno o integrazione per Lavori di pubblica utilità /Lavori socialmente utili .....  
 6  Altro (specificare) .....

	Netto mensile LIRE	N. mesi
1	<input type="text"/> <input type="text"/> <input type="text"/> <input type="text"/> . <input type="text"/> <input type="text"/> <input type="text"/> <input type="text"/> .000	<input type="text"/> <input type="text"/>
2	<input type="text"/> <input type="text"/> <input type="text"/> <input type="text"/> . <input type="text"/> <input type="text"/> <input type="text"/> <input type="text"/> .000	<input type="text"/> <input type="text"/>
3	<input type="text"/> <input type="text"/> <input type="text"/> <input type="text"/> . <input type="text"/> <input type="text"/> <input type="text"/> <input type="text"/> .000	<input type="text"/> <input type="text"/>
4	<input type="text"/> <input type="text"/> <input type="text"/> <input type="text"/> . <input type="text"/> <input type="text"/> <input type="text"/> <input type="text"/> .000	<input type="text"/> <input type="text"/>
5	<input type="text"/> <input type="text"/> <input type="text"/> <input type="text"/> . <input type="text"/> <input type="text"/> <input type="text"/> <input type="text"/> .000	<input type="text"/> <input type="text"/>
6	<input type="text"/> <input type="text"/> <input type="text"/> <input type="text"/> . <input type="text"/> <input type="text"/> <input type="text"/> <input type="text"/> .000	<input type="text"/> <input type="text"/>

**B - PENSIONE DI VECCHIAIA O ANZIANITÀ, PENSIONE SOCIALE E PREPENSIONAMENTO**

SI 1

NO 2  → C

- 1  Pensione di vecchiaia o anzianità del regime di base obbligatorio erogata da INPS, INPDAP, ecc. ....  
 2  Pensione di vecchiaia o anzianità erogata dai fondi complementari/integrativi del regime di base obbligatorio  
 3  Pensione e assegno sociale  
 4  Prepensionamento .....  
 5  Rendita erogata da compagnie di assicurazione private derivata da polizze .....  
 6  Altro (specificare) .....

	Netto mensile LIRE	N. mesi
1	<input type="text"/> <input type="text"/> <input type="text"/> <input type="text"/> . <input type="text"/> <input type="text"/> <input type="text"/> <input type="text"/> .000	<input type="text"/> <input type="text"/>
2	<input type="text"/> <input type="text"/> <input type="text"/> <input type="text"/> . <input type="text"/> <input type="text"/> <input type="text"/> <input type="text"/> .000	<input type="text"/> <input type="text"/>
3	<input type="text"/> <input type="text"/> <input type="text"/> <input type="text"/> . <input type="text"/> <input type="text"/> <input type="text"/> <input type="text"/> .000	<input type="text"/> <input type="text"/>
4	<input type="text"/> <input type="text"/> <input type="text"/> <input type="text"/> . <input type="text"/> <input type="text"/> <input type="text"/> <input type="text"/> .000	<input type="text"/> <input type="text"/>
5	<input type="text"/> <input type="text"/> <input type="text"/> <input type="text"/> . <input type="text"/> <input type="text"/> <input type="text"/> <input type="text"/> .000	<input type="text"/> <input type="text"/>
6	<input type="text"/> <input type="text"/> <input type="text"/> <input type="text"/> . <input type="text"/> <input type="text"/> <input type="text"/> <input type="text"/> .000	<input type="text"/> <input type="text"/>



**C - PENSIONE DI REVERSIBILITÀ, AI SUPERSTITI E INDIRETTA**

SI 1  NO 2  → D



- 1  Pensione di reversibilità, ai superstiti e indiretta del regime di base obbligatorio erogata da INPS, INPDAP, ecc.
- 2  Pensione di reversibilità, ai superstiti e indiretta erogata dai fondi complementari/integrativi del regime di base ...
- 3  Rendita ai superstiti erogata da compagnie di assicurazione private per morte dell'assicurato/pensionato, derivata da polizza .....
- 4  Altro (specificare) .....

Netto mensile LIRE	N. mesi
____.____.____.000	____
____.____.____.000	____
____.____.____.000	____
____.____.____.000	____

**D - ASSEGNI PER PARTICOLARI SITUAZIONI FAMILIARI**

SI 1  NO 2  → E



- 1  Assegno al nucleo familiare.
- 2  Assegno per nuclei con almeno tre figli .....
- 3  Indennità per maternità (comprende anche l'assegno di maternità per i figli: lg 448/98)
- 4  Assegno per la nascita di figli
- 5  Altro (specificare) .....

Netto mensile LIRE	N. mesi
____.____.____.000	____
____.____.____.000	____
____.____.____.000	____
____.____.____.000	____
____.____.____.000	____

**E - PENSIONE DI INVALIDITÀ, INDENNITÀ DI MALATTIA E PER INFORTUNI SUL LAVORO E PENSIONE DI GUERRA**

SI 1  NO 2  → F



- 1  Pensione d'invalidità INPS...
- 2  Pensione ai ciechi, invalidi civili e ai sordomuti .....
- 3  Indennità e rendita per infortuni sul lavoro erogata da INAIL, IPSEMA, ecc. ....
- 4  Pensione di guerra .....
- 5  Indennità di compagno ...
- 6  Indennità di malattia .....
- 7  Altro (specificare) .....

Netto mensile LIRE	N. mesi
____.____.____.000	____
____.____.____.000	____
____.____.____.000	____
____.____.____.000	____
____.____.____.000	____
____.____.____.000	____
____.____.____.000	____

**F - ALTRE PRESTAZIONI ASSISTENZIALI**

SI 1  NO 2



- 1  Borse di studio, presalario ..
- 2  Altro (specificare) .....

Netto mensile LIRE	N. mesi
____.____.____.000	____
____.____.____.000	____

**ALTRE ENTRATE**

\*149. Nel 1999 ha ricevuto personalmente sostegni economici da parenti o persone non facenti parte della famiglia?

SI ..... 1   
NO ..... 2  → 152

150. A quanto sono ammontati?

– Ammontare annuo:

LIRE \_\_\_\_ . \_\_\_\_ . \_\_\_\_ .000 nel 1999

151. Chi le ha dato il maggior sostegno?

*Fornire una sola risposta.*

- Coniuge/convivente ..... 1
- Ex coniuge/convivente ..... 2
- Genitore ..... 3
- Figlio ..... 4
- Altro familiare ..... 5
- Amico o conoscente ..... 6

\*152. Nel 1999 ha percepito redditi da capitale o investimenti, come interessi su titoli e depositi bancari o dividendi?

SI ..... 1   
NO ..... 2  → 155

153. Conosce il loro ammontare annuale?

SI ..... 1   
NO ..... 2  → 154

153A. Qual è?

LIRE \_\_\_\_ . \_\_\_\_ . \_\_\_\_ .000 nel 1999  
lordo 1  → 155  
netto 2  → 155

154. Anche se non conosce l'importo esatto, può stimare in quale delle seguenti classi si colloca?

- Meno di 2 milioni ..... 1
- Da 2 a meno di 6 milioni ..... 2
- Da 6 a meno di 10 milioni ..... 3
- Da 10 a meno di 20 milioni ..... 4
- 20 milioni e oltre ..... 5

155. Nel 1999 ha ricevuto rimborsi per imposte pagate negli anni precedenti?

SI ..... 1   
NO ..... 2  → 156A

156. Qual è l'importo di tali rimborsi?

LIRE    .    .000

156A. Nel 1999 ha versato imposte sui redditi relativi ad anni precedenti?

SI ..... 1   
NO ..... 2  → 157

156B. Qual è stato l'importo versato?

LIRE    .    .000

### SALUTE E NOTIZIE SANITARIE

157. Come giudica la Sua condizione di salute?

- Ottima ..... 1   
- Buona ..... 2   
- Normale ..... 3   
- Cattiva ..... 4   
- Pessima ..... 5

158. Ha malattie, infermità croniche, disturbi psichici o disabilità?

SI ..... 1   
NO ..... 2  → 160

159. La ostacolano nello svolgimento delle Sue attività quotidiane?

SI, pesantemente ... 1   
SI, parzialmente .... 2   
NO ..... 3

160. Nelle ultime 2 settimane ha dovuto interrompere il lavoro o l'attività quotidiana per:

*Una risposta per ogni modalità*

	SI	NO
- Malattia o incidente .....	1 <input type="checkbox"/>	2 <input type="checkbox"/>
- Disturbi psichici .....	1 <input type="checkbox"/>	2 <input type="checkbox"/>

161. Negli ultimi 12 mesi è stato ricoverato per malattia in una struttura sanitaria?

SI ..... 1   
NO ..... 2  → 163

162. Per quante notti è stato ricoverato?

N. notti .....

163. Indichi quante volte negli ultimi dodici mesi ha consultato:

*Una risposta per ogni modalità*

- Un medico generico .....	N. volte	<input type="text"/> <input type="text"/>
- Un medico specialista .....	N. volte	<input type="text"/> <input type="text"/>
- Un dentista .....	N. volte	<input type="text"/> <input type="text"/>
Se mai indicare 00		

164. Lei fuma?

SI ..... 1  → 166  
SI, solo occasionalmente .. 2  → 167A  
NO, mai ..... 3

165. Ha mai fumato?

SI, abitualmente ..... 1  → 166  
SI, occasionalmente ..... 2  → 167A  
NO, mai ..... 3  → 167A

166. Quanto fuma o fumava in media al giorno?

*Una risposta per ogni modalità*

- Sigarette .....	N. medio al giorno.	<input type="text"/> <input type="text"/>
- Sigari .....	N. medio al giorno.	<input type="text"/> <input type="text"/>
- Cariche di pipa .....	N. medio al giorno.	<input type="text"/> <input type="text"/>
Indicare 00, se meno di 1		

167A. Qual è la sua statura senza scarpe?

cm.

167B. Quanto pesa senza vestiti e scarpe?

*(Alle donne incinte si deve chiedere il peso prima della gravidanza)*

kg.

### NOTIZIE ANAGRAFICHE

168. Anno di nascita

ANNO

169. Sesso

Maschio ..... 1   
Femmina ..... 2



170. Ha la cittadinanza italiana?

SI ..... 1   
NO ..... 2

170A. Ha altre cittadinanze?

SI ..... 1   
NO ..... 2  → 171

170B. Quali altre cittadinanze?

(Specificare) .....

(Riservato ISTAT)

(Specificare) .....

(Riservato ISTAT)

**A CURA DELL'INTERVISTATORE**

171. Confrontare il registro familiare e indicare se il rispondente è stato intervistato nel 1999:

SI ..... 1   
NO ..... 2  → 175

172. Ha avuto cambiamenti nel suo stato civile dal 1999 ad oggi?

SI, nel 2000 ..... 1   
SI, nel 1999 ..... 2   
NO ..... 3  → 173

172A. In quale mese?

Mese

173. Qual è il suo attuale stato civile?

- Coniugato ..... 1  → 188A  
- Separato (legalmente o di fatto) ..... 2   
- Divorziato ..... 3   
- Vedovo ..... 4   
- Celibe o nubile ..... 5

174. Vive in coppia senza essere sposato con il partner?

SI ..... 1  → 188A  
NO ..... 2  → 188A

175. Vive in questa Provincia dalla nascita?

SI ..... 1  → 181  
NO ..... 2  dall'anno

176. Prima di venire in questa Provincia, viveva in Italia?

SI 1       NO 2   
↓                      ↓

- In quale Provincia      - in quale stato estero

(Riservato ISTAT)       (Riservato ISTAT)  → 180

177. È nato in Italia?

SI ..... 1  → 181  
NO ..... 2

177A. In quale stato estero è nato?

(Specificare) .....

(Riservato ISTAT)

178. In quale Paese risiedeva prima di venire in Italia?

(Specificare) .....

(Riservato ISTAT)

179. In quale anno è venuto in Italia?

ANNO

180. In quale stato è nato?

(Specificare) .....

(Riservato ISTAT)

181. Qual è il suo stato civile e da quando?

- Coniugato ..... 1  Dal  → 183  
- Separato (legalmente o di fatto) ..... 2  Dal   
- Divorziato ..... 3  Dal   
- Vedovo ..... 4  Dal   
- Celibe o nubile ..... 5

182. Vive in coppia senza essere sposato con il partner?

SI ..... 1   
NO ..... 2

**DISOCCUPAZIONE**

183. Quanti anni aveva quando ha iniziato il primo lavoro escludendo lavori occasionali?

- Età del primo lavoro .....   
- Mai lavorato ..... 00  → 185

184. La ricerca del primo lavoro è durata più di un mese?

SI ..... 1   
NO ..... 2

185. Negli ultimi 5 anni è mai stato disoccupato o in cerca di 1ª occupazione?

SI ..... 1   
NO ..... 2  → 188A

186. Quante volte?

N.

187. Qualcuno di questi periodi di disoccupazione è durato almeno un anno?

SI ..... 1   
NO ..... 2

**ISTRUZIONE E CORSI**

\*188A. Quanti anni aveva quando ha smesso di studiare?

Età

Per chi è ancora studente, indicare 00

\*188B. Qual è il più alto titolo di studio da Lei conseguito?

- Universitario ..... 1
- Diploma scuola media superiore o di conservatorio ..... 2  → 190
- Licenza media o avviamento professionale ..... 3  → 190
- Licenza elementare, nessun titolo di studio ..... 4  → 190

\*189. Può precisare gli studi universitari compiuti?

- Dottorato di ricerca o specializzazione post-laurea ..... 1
- Laurea ..... 2
- Diploma universitario o equivalente, accademia.. 3

\*190. Quanti anni aveva quando ha conseguito tale titolo di studio?

Età

\*191. Oltre al titolo di studio, ha completato corsi di formazione professionale?

SI ..... 1   
NO ..... 2  → 194

\*192. Può indicare il tipo di corso?  
*Una risposta per ogni modalità*

TIPO DI CORSO	SI	NO
Della durata di almeno un anno:		
- In un centro di formazione professionale (organizzato dalla Regione, dalla ASL o da una scuola privata) .....	1 <input type="checkbox"/>	2 <input type="checkbox"/>
- Nell'ambito di un contatto di formazione e lavoro o apprendistato .....	1 <input type="checkbox"/>	2 <input type="checkbox"/>
- In ambiente di lavoro (tirocinio, stage, ecc.) .....	1 <input type="checkbox"/>	2 <input type="checkbox"/>
Qualsiasi corso di durata inferiore ad un anno .....	1 <input type="checkbox"/>	2 <input type="checkbox"/>

\*193. Quanti anni aveva quando ha completato l'ultimo corso?

Età

\*194. Come valuta la sua soddisfazione per gli studi e la formazione professionale ricevuta?

Utilizzi una scala da 1 a 6, dove 1 indica la soddisfazione minima e 6 indica quella massima.

SODDISFAZIONE  
<-minima ÷ massima->

- Studi e formazione ..... 1  2  3  4  5  6

194A. Qual è la sua lingua madre?

(Specificare) .....  
(Riservato ISTAT)

194B. Oltre alla sua lingua madre, conosce abbastanza bene altre lingue per:

	SI	NO
- Conversare in situazione di routine (ordinare un pasto, comprare biglietti) ..	1 <input type="checkbox"/>	2 <input type="checkbox"/>
- Conversare nelle varie situazioni sociali	1 <input type="checkbox"/>	2 <input type="checkbox"/>
- Leggere informazioni elementari (menù, indicazioni stradali, avvisi vari) .....	1 <input type="checkbox"/>	2 <input type="checkbox"/>
- Leggere informazioni più complesse (giornali, riviste, libri) .....	1 <input type="checkbox"/>	2 <input type="checkbox"/>

194C. Quale lingua usa principalmente nel suo lavoro?

(Specificare) .....  
(Riservato ISTAT)     
Nessun lavoro → 195

194D. Quale altra lingua usa nel suo lavoro?

(Riservato ISTAT)

- 1 .....
- 2 .....
- 3 .....
- 4 .....

195. Come valuta il grado di soddisfazione per i seguenti aspetti?

Utilizzi una scala da 1 a 6, dove 1 indica la soddisfazione minima e 6 indica quella massima.

*Una risposta per ogni modalità*

SODDISFAZIONE  
<-minima ÷ massima->

- Attività principale ..... 1  2  3  4  5  6
- Situazione finanziaria .. 1  2  3  4  5  6
- Situazione abitativa .... 1  2  3  4  5  6
- Tempo libero ..... 1  2  3  4  5  6
- Situazione ambientale . 1  2  3  4  5  6
- Vita in generale ..... 1  2  3  4  5  6



196. Secondo lei le giovani generazioni di oggi rispetto ai loro genitori (nel senso di quando questi ultimi erano giovani) godono di uno standard di vita più elevato, inferiore o uguale?

- Standard di vita più elevato ..... 1
- Standard di vita inferiore ..... 2
- Standard di vita uguale ..... 3

197. Indichi qual è secondo lei il livello di importanza (molto importanti, importanti, non molto importanti, non importanti) per il benessere degli individui con riferimento ai seguenti aspetti:

*Una risposta per ogni modalità*

	molto importanti	importanti	Non molto importanti	non importanti
- Lavoro .....	1 <input type="checkbox"/>	2 <input type="checkbox"/>	3 <input type="checkbox"/>	4 <input type="checkbox"/>
- Famiglia .....	1 <input type="checkbox"/>	2 <input type="checkbox"/>	3 <input type="checkbox"/>	4 <input type="checkbox"/>
- Reddito .....	1 <input type="checkbox"/>	2 <input type="checkbox"/>	3 <input type="checkbox"/>	4 <input type="checkbox"/>
- Amore e affetto .....	1 <input type="checkbox"/>	2 <input type="checkbox"/>	3 <input type="checkbox"/>	4 <input type="checkbox"/>
- Successo e carriera ..	1 <input type="checkbox"/>	2 <input type="checkbox"/>	3 <input type="checkbox"/>	4 <input type="checkbox"/>
- Tempo libero .....	1 <input type="checkbox"/>	2 <input type="checkbox"/>	3 <input type="checkbox"/>	4 <input type="checkbox"/>
- Salute .....	1 <input type="checkbox"/>	2 <input type="checkbox"/>	3 <input type="checkbox"/>	4 <input type="checkbox"/>
- Protezione dell'ambiente naturale .....	1 <input type="checkbox"/>	2 <input type="checkbox"/>	3 <input type="checkbox"/>	4 <input type="checkbox"/>
- Protezione contro il crimine .....	1 <input type="checkbox"/>	2 <input type="checkbox"/>	3 <input type="checkbox"/>	4 <input type="checkbox"/>

198. Un individuo può sentirsi più o meno integrato nella normale vita sociale. Dal suo punto di vista, quanto ritiene siano importanti (molto importanti, importanti, non molto importanti, non importanti) i seguenti aspetti:

*Una risposta per ogni modalità*

	molto importanti	importanti	Non molto importanti	non importanti
- Occupazione rispettabile .....	1 <input type="checkbox"/>	2 <input type="checkbox"/>	3 <input type="checkbox"/>	4 <input type="checkbox"/>
- Saper utilizzare un computer .....	1 <input type="checkbox"/>	2 <input type="checkbox"/>	3 <input type="checkbox"/>	4 <input type="checkbox"/>
- Sapere una lingua straniera .....	1 <input type="checkbox"/>	2 <input type="checkbox"/>	3 <input type="checkbox"/>	4 <input type="checkbox"/>
- Non aver malattie croniche o invalidanti ..	1 <input type="checkbox"/>	2 <input type="checkbox"/>	3 <input type="checkbox"/>	4 <input type="checkbox"/>
- Avere una famiglia e dei bambini .....	1 <input type="checkbox"/>	2 <input type="checkbox"/>	3 <input type="checkbox"/>	4 <input type="checkbox"/>
- Avere un'istruzione di grado superiore .....	1 <input type="checkbox"/>	2 <input type="checkbox"/>	3 <input type="checkbox"/>	4 <input type="checkbox"/>
- Avere la cittadinanza italiana .....	1 <input type="checkbox"/>	2 <input type="checkbox"/>	3 <input type="checkbox"/>	4 <input type="checkbox"/>
- Avere un proprio reddito personale .....	1 <input type="checkbox"/>	2 <input type="checkbox"/>	3 <input type="checkbox"/>	4 <input type="checkbox"/>

199. Nel caso dovesse perdere il suo attuale lavoro, quante probabilità avrebbe di trovarne uno simile?

- Molte ..... 1
- Poche ..... 2
- Praticamente nessuna ..... 3

200. Dove si collocherebbe, con riferimento alla sua posizione sociale, in una scala da 1 a 5, dove 1 indica la classe più bassa e 5 la classe più alta?

- Classe bassa ..... 1
- Classe medio-bassa ..... 2
- Classe media ..... 3
- Classe medio-alta ..... 4
- Classe alta ..... 5

201. La ringrazio per la collaborazione. Poiché vorremmo contattarla ancora tra un anno, può dirmi se prevede di trasferirsi ad un altro indirizzo nel corso dei prossimi dodici mesi?

- SI ..... 1
- NO ..... 2  → 203

202. Se già lo sa può indicarmi il nuovo indirizzo ed il nuovo numero di telefono?

*Nuovo indirizzo*

---



---

*Nuovo telefono*

---

A CURA DELL'INTERVISTATORE

203. Quanto è durata l'intervista?

MINUTI

204. Come si è svolta l'intervista?

- Faccia a faccia tramite supporto cartaceo ..... 1
- Faccia a faccia tramite personal computer ..... 2
- Per telefono ..... 3

205. Chi ha fornito le risposte?

- La persona interessata ..... 1  FINE
- Un familiare dell'interessato (intervista indiretta) ..... 2

206. Indicare il numero d'ordine del componente che ha fornito le risposte  
(dalla Col. 1 Sez. 4 del Mod. FAM/PL/RF)

NUMERO D'ORDINE DEL COMPONENTE

207. Le risposte sono state verificate con il diretto interessato?

- Sì, con una visita successiva ..... 1
- Sì, per telefono ..... 2
- Sì, lasciando il questionario presso l'abitazione dell'interessato e  
ritirandolo successivamente ..... 3
- No, nessuna verifica ..... 4

208. Per quale motivo è stata effettuata l'intervista indiretta?

.....  
.....  
.....

ANNOTAZIONI

---

---

---

---

---



## **INFORMATIVA PER L'INTERVISTATO AI SENSI DELLA TUTELA DELLA RISERVATEZZA E OBBLIGO DI RISPOSTA**

L'indagine compresa nel Programma statistico nazionale IST-246 "Panel europeo sulle famiglie" permette di valutare comparativamente le condizioni di vita delle famiglie nei diversi Paesi e di seguirne l'evoluzione, con il fine, tra l'altro, di promuovere interventi di assistenza in ambito europeo e nazionale.

I dati raccolti nell'ambito della presente indagine sono tutelati dal segreto statistico e sottoposti alle regole stabilite, a tutela della riservatezza, dalla legge 675/96. Essi possono essere esternati o comunicati soltanto in forma aggregata, in modo che non se ne possa fare alcun riferimento individuale; possono essere utilizzati solo a scopi statistici.

Come prevede la legge, il cittadino potrà decidere se rispondere o meno ad alcuni quesiti particolari, contrassegnati dai numeri 114A, 114B, 158, 160, 161 del Mod. FAM/PL/I.

È fatto obbligo alle amministrazioni, enti ed organismi pubblici, nonché ai soggetti privati, di fornire tutti i dati e le notizie richieste nel modello di rilevazione. Coloro che non forniscono i dati, o li forniscono scientemente errati od incompleti, sono soggetti alle previste sanzioni amministrative.

Ai sensi della legge 675/96 titolare della rilevazione è l'Istituto Nazionale di Statistica; responsabile è il Direttore Centrale delle Statistiche su popolazione e territorio.

### **Riferimenti normativi sulla tutela della riservatezza**

Decreto legislativo 6 settembre 1989, n. 322 e successive modifiche e integrazioni - "Norme sul Sistema Statistico Nazionale e sull'Organizzazione dell'Istituto Nazionale di Statistica", Artt. 6 bis (trattamenti di dati personali), 7 (obbligo di fornire dati statistici), 8 (segreto d'ufficio degli addetti agli uffici di statistica), 9 (disposizioni per la tutela del segreto statistico), 11 (sanzioni amministrative in caso di mancata risposta), 13 (programma statistico nazionale).

Legge 31 Dicembre 1996, n. 675 e successive modifiche e integrazioni - "Tutela della persona e di altri soggetti rispetto al trattamento dei dati personali".

Decreto del Presidente del Consiglio dei Ministri del 18 febbraio 1999 - Programma statistico nazionale, triennio 1999-2001 (Suppl. Ord. n. 76 della G.U. n. 89 del 17 aprile 1999).





Decreto del Presidente della Repubblica del 5 luglio 1999 - Elenco delle indagini per le quali sussiste l'obbligo di risposta (G.U. n. 194 del 19 agosto 1999).

## Serie Informazioni - Volumi pubblicati

### Anno 2003

1. *Statistica annuale della produzione industriale. Anno 2000* 
2. *Statistiche sulla ricerca scientifica. Consuntivo 1998-1999 – Previsioni 2000-2001*
3. *Le attività del tempo libero. Anno 2000* 
4. *L'assistenza residenziale in Italia: regioni a confronto. Anno 1999* 
5. *I servizi pubblici e di pubblica utilità: utilizzo e soddisfazione. Anno 2001* 
6. *Tavole di mortalità della popolazione italiana – Regioni, province e grandi comuni. Anno 1999*
7. *La cura e il ricorso ai servizi sanitari. Anni 1999-2000* 
8. *Lecture e linguaggio. Anno 2000* 
9. *Sport e attività fisiche. Anno 2000* 
10. *Sistema sanitario e salute della popolazione – Indicatori regionali. Anno 2000* 
11. *Trasporto merci su strada. Anno 2001* 
12. *Gli interventi e i servizi sociali delle Amministrazioni provinciali. Anno 2000* 
13. *Previsioni della popolazione residente per sesso, età e regione. Base 1.1.2001*
14. *Musica e spettacoli. Anno 2000* 
15. *La produzione libraria nel 2001 - Dati definitivi* 
16. *Statistiche dell'attività edilizia. Anno 2000 - Dati definitivi* 
17. *L'attività dei tribunali per i minorenni in materia civile. Anno 2001* 
18. *Statistica degli incidenti stradali. Anno 2001* 
19. *Gli stranieri e il carcere: aspetti della detenzione*
20. *I bilanci consuntivi degli enti previdenziali. Anno 2001* 
21. *Gli assicurati alle gestioni pensionistiche invalidità, vecchiaia e superstiti. Anno 2001*
22. *Famiglie, abitazioni e sicurezza dei cittadini. Dicembre 2001-Marzo 2002* 
23. *Valore aggiunto ai prezzi di base dell'agricoltura per regione. Anni 1997-2002* 
24. *Cultura, socialità e tempo libero. Dicembre 2001-Marzo 2002* 
25. *Statistiche delle opere pubbliche. Anni 1999-2000* 
26. *Alcuni indicatori del mercato del lavoro dal Panel europeo sulle famiglie*
27. *Statistiche sulla pesca e zootecnia. Anno 2001*
28. *Coltivazioni agricole, foreste e caccia. Anno 2000* 
29. *Statistica degli incidenti stradali. Anno 2002* 
30. *I diplomati e lo studio. Anno 2001* 
31. *I laureati e il mercato del lavoro. Anno 2001* 
32. *Statistiche dell'attività edilizia. Anno 2001 - Dati provvisori* 
33. *La criminalità minorile nei grandi centri urbani. Anno 2001* 
34. *La produzione dell'industria dei prodotti chimici e delle fibre sintetiche e artificiali – Statistica per trimestri - Anno 2001* 
35. *Il rapporto dei cittadini con la giustizia civile. Coinvolgimento nelle cause civili, forme alternative di risoluzione – Dicembre 2001-Marzo 2002* 
36. *Famiglia, abitazioni e zona in cui si vive – Anno 2002* 

### Anno 2004

1. *Statistiche sulla ricerca scientifica. Consuntivo 2000 – Previsioni 2001-2002*
2. *La produzione dell'industria tessile e dell'abbigliamento – Statistica per trimestri – Anno 2001* 
3. *I bilanci consuntivi delle comunità montane. Anno 2001* 
4. *Statistica annuale della produzione industriale. Anno 2001*
5. *I consumi energetici delle imprese industriali. Anno 2000* 
6. *La situazione finanziaria delle famiglie e degli individui in Italia e in Europa. Anni 1994-2000* 

 dati forniti su floppy disk

 dati forniti su cd-rom





***Produzione editoriale  
&  
Altri servizi***

# La produzione editoriale

## LE PUBBLICAZIONI A CARATTERE GENERALE

**Annuario statistico italiano 2003**  
pp. 784+1 cd-rom; € 43,50  
ISBN 88-458-1079-8

**Bollettino mensile di statistica**  
pp. 208 circa; € 11,00  
ISSN 0021-3136

**Metodi statistici per il record linkage**  
*Metodi e norme*, n. 16, edizione 2003  
pp. 128; € 10,50  
ISBN 88-458-0752-5

**Rapporto annuale**  
La situazione del Paese nel 2002  
pp. XXXII-420; € 23,00  
ISBN 88-458-1057-7  
ISSN 1594-3135

## LE NOVITÀ EDITORIALI A CARATTERE TEMATICO

### ▶ AMBIENTE E TERRITORIO

**Statistiche ambientali**  
*Annuari*, n. 7, edizione 2002  
pp. 430; € 28,00  
ISBN 88-458-0742-8

### ▶ POPOLAZIONE

**Decessi: caratteristiche demografiche e sociali (\*)**  
anno 1999  
*Annuari*, n. 8, edizione 2002  
pp. 152; € 10,50  
ISBN 88-458-0723-1

**Famiglie, abitazioni e sicurezza dei cittadini (\*)**  
Dicembre 2001 - Marzo 2002  
*Informazioni*, n. 22, edizione 2003  
pp. 120+1 disk; € 15,50  
ISBN 88-458-1062-3

**Matrimoni, separazioni e divorzi (\*)**  
anno 1999  
*Annuari*, n. 12, edizione 2002  
pp. 172; € 12,50  
ISBN 88-458-0737-1

**Previsioni della popolazione residente per sesso, età e regione**  
Base 1.1.2001  
*Informazioni*, n. 13, edizione 2003  
pp. 232; € 20,00  
ISBN 88-458-0756-8

**Tavole di mortalità della popolazione italiana**  
Regioni, province e grandi comuni  
anno 1999  
*Informazioni*, n. 6, edizione 2003  
pp. 312; € 24,00  
ISBN 88-458-0745-2

### ▶ SANITÀ E PREVIDENZA

**Gli assicurati alle gestioni pensionistiche invalidità, vecchiaia e superstiti (\*)**  
anno 2001  
*Informazioni*, n. 21, edizione 2003  
pp. 52; € 7,50  
ISBN 88-458-1061-5

**I bilanci consuntivi degli enti previdenziali (\*)**  
anno 2001  
*Informazioni*, n. 20, edizione 2003  
pp. 104+1 disk; € 15,50  
ISBN 88-458-1060-7

**Cause di morte**  
anno 1999  
*Annuari*, n. 15, edizione 2002  
pp. 428; € 28,00  
ISBN 88-458-0730-4

**La cura e il ricorso ai servizi sanitari (\*)**  
anni 1999-2000  
*Informazioni*, n. 7, edizione 2003  
pp. 336+1 disk; € 29,00  
ISBN 88-458-0746-0

**Gli interventi e i servizi sociali delle amministrazioni provinciali**  
anno 2000  
*Informazioni*, n. 12, edizione 2003  
pp. 92+1 disk; € 12,50  
ISBN 88-458-0754-1

**I presidi residenziali socio-assistenziali**  
L'assistenza residenziale a bambini, ragazzi, adulti e anziani - Anno 1999  
*Argomenti*, n. 23, edizione 2002  
pp. 160; € 12,50  
ISBN 88-458-0675-8

**Sistema sanitario e salute della popolazione**  
Indicatori regionali - anno 2000  
*Informazioni*, n. 10, edizione 2003  
pp. 296+1 disk; € 25,00  
ISBN 88-458-0751-7

**Statistiche della previdenza e dell'assistenza sociale (\*)**  
1 - I trattamenti pensionistici  
Anni 2000-2001  
*Annuari*, n. 1, edizione 2003  
pp. 112+1 cd-rom; € 15,50  
ISBN 88-458-1065-8

**Stili di vita e condizioni di salute (\*)**  
anno 2001  
*Informazioni*, n. 49, edizione 2002  
pp. 104+1 disk; € 14,00  
ISBN 88-458-0735-5

### ▶ CULTURA

**"A proposito di statistiche...": la parola a bambini e insegnanti (\*)**  
edizione 2003 - pp. 280; € 22,00  
ISBN 88-458-0747-9

**Cultura, socialità e tempo libero (\*)**  
Dicembre 2001 - Marzo 2002  
*Informazioni*, n. 24, edizione 2003  
pp. 124+1 disk; € 15,50  
ISBN 88-458-1067-4

**Musica e spettacoli (\*)**  
anno 2000  
*Informazioni*, n. 14, edizione 2003  
pp. 168+1 disk; € 17,50  
ISBN 88-458-0757-6

**La produzione libraria nel 2001**  
Dati definitivi  
*Informazioni*, n. 15, edizione 2003  
pp. 40+1 disk; € 11,50  
ISBN 88-458-0908-0

Le pubblicazioni con (\*) sono riportate in più settori editoriali



**Sport e attività fisiche (\*)**  
anno 2000  
*Informazioni*, n. 9, edizione 2003  
pp. 148+1 disk; € 15,50  
ISBN 88-458-0750-9

## **FAMIGLIA E SOCIETÀ**

**“A proposito di statistiche...”: la parola a bambini e insegnanti (\*)**  
edizione 2003 - pp. 280; € 22,00  
ISBN 88-458-0747-9

**Cultura, socialità e tempo libero (\*)**  
Dicembre 2001 - Marzo 2002  
*Informazioni*, n. 24, edizione 2003  
pp. 124+1 disk; € 15,50  
ISBN 88-458-1067-4

**La cura e il ricorso ai servizi sanitari (\*)**  
anni 1999-2000  
*Informazioni*, n. 7, edizione 2003  
pp. 336+1 disk; € 29,00  
ISBN 88-458-0746-0

**Famiglie, abitazioni e sicurezza dei cittadini (\*)**  
Dicembre 2001 - Marzo 2002  
*Informazioni*, n. 22, edizione 2003  
pp. 120+1 disk; € 15,50  
ISBN 88-458-1062-3

**Indagini sociali telefoniche**  
Metodologia ed esperienze della statistica ufficiale  
*Metodi e norme*, n. 10, edizione 2001  
pp. 248; € 15,49  
ISBN 88-458-0579-4

**Metodologia e organizzazione dell'indagine multiscopo sulla domanda turistica “Viaggi e vacanze”**  
*Metodi e norme*, n. 17, edizione 2003  
pp. 168; € 12,50  
ISBN 88-458-1071-2

**Musica e spettacoli (\*)**  
anno 2000  
*Informazioni*, n. 14, edizione 2003  
pp. 168+1 disk; € 17,50  
ISBN 88-458-0757-6

**La sicurezza dei cittadini (\*)**  
Un approccio di genere  
*Argomenti*, n. 25, edizione 2002  
pp. 116; € 10,50  
ISBN 88-458-0721-5

**Sport e attività fisiche (\*)**  
anno 2000  
*Informazioni*, n. 9, edizione 2003  
pp. 148+1 disk; € 15,50  
ISBN 88-458-0750-9

**Stili di vita e condizioni di salute (\*)**  
anno 2001  
*Informazioni*, n. 49, edizione 2002  
pp. 104+1 disk; € 14,00  
ISBN 88-458-0735-5

## **PUBBLICA AMMINISTRAZIONE**

**Gli assicurati alle gestioni pensionistiche invalidità, vecchiaia e superstiti (\*)**  
anno 2001  
*Informazioni*, n. 21, edizione 2003  
pp. 52; € 7,50  
ISBN 88-458-1061-5

**I bilanci consuntivi degli enti previdenziali (\*)**  
anno 2001  
*Informazioni*, n. 20, edizione 2003  
pp. 104+1 disk; € 15,50  
ISBN 88-458-1060-7

**Finanza locale: entrate e spese dei bilanci consuntivi (comuni, province e regioni)**  
anno 1999  
*Annuari*, n. 8, edizione 2003  
pp. 448+1 disk; € 33,00  
ISBN 88-458-1070-4

**Statistiche della previdenza e dell'assistenza sociale (\*)**  
1 - I trattamenti pensionistici Anni 2000-2001  
*Annuari*, n. 1, edizione 2003  
pp. 112+1 cd-rom; € 15,50  
ISBN 88-458-1065-8

**Statistiche delle Amministrazioni pubbliche**  
anno 2000  
*Annuari*, n. 2, edizione 2003  
pp. 476; € 28,00  
ISBN 88-458-1074-7

**Statistiche delle opere pubbliche (\*)**  
anni 1999-2000  
*Informazioni*, n. 25, edizione 2003  
pp. 28+1 disk; € 12,50  
ISBN 88-458-1068-2

## **GIUSTIZIA**

**L'attività dei tribunali per i minorenni in materia civile**  
anno 2001  
*Informazioni*, n. 17, edizione 2003  
pp. 104+1 disk; € 15,50  
ISBN 88-458-0910-2

**Famiglie, abitazioni e sicurezza dei cittadini (\*)**  
Dicembre 2001 - Marzo 2002  
*Informazioni*, n. 22, edizione 2003  
pp. 120+1 disk; € 15,50  
ISBN 88-458-1062-3

**Matrimoni, separazioni e divorzi (\*)**  
anno 1999  
*Annuari*, n. 12, edizione 2002  
pp. 172; € 12,50  
ISBN 88-458-0737-1

**La sicurezza dei cittadini (\*)**  
Un approccio di genere  
*Argomenti*, n. 25, edizione 2002  
pp. 116; € 10,50  
ISBN 88-458-0721-5

**Statistiche giudiziarie civili**  
anno 2001  
*Annuari*, n. 10, edizione 2003  
pp. 268; € 20,00  
ISBN 88-458-1064-X

**Statistiche giudiziarie penali**  
anno 2001  
*Annuari*, n. 10, edizione 2003  
pp. 536; € 31,00  
ISBN 88-458-1066-6

**Gli stranieri e il carcere: aspetti della detenzione**  
*Informazioni*, n. 19, edizione 2003  
pp. 136; € 10,50  
ISBN 88-458-1059-3

## **CONTI NAZIONALI**

**Contabilità nazionale Tomo 1 - Conti economici nazionali - anni 1970-2001**  
*Annuari*, n. 7, edizione 2003  
pp. 484; € 28,00  
ISBN 88-458-0738-X

**Valore aggiunto ai prezzi di base dell'agricoltura per regione**  
anni 1997-2002  
*Informazioni*, n. 23, edizione 2003  
pp. 136+1 disk; € 15,50  
ISBN 88-458-1063-1

## **LAVORO**

**Statistiche della previdenza e dell'assistenza sociale (\*)**  
1 - I trattamenti pensionistici Anni 2000-2001  
*Annuari*, n. 1, edizione 2003  
pp. 112+1 cd-rom; € 15,50  
ISBN 88-458-1065-8





### Forze di lavoro

media 2002

*Annuari*, n. 8, edizione 2003

pp. 296; € 20,00

ISBN 88-458-0755-X

### PREZZI

### Il valore della lira

dal 1861 al 2001

*Informazioni*, n. 34, edizione 2002

pp. 164; € 12,50

ISBN 88-458-0710-X

### AGRICOLTURA

### Statistiche sulla pesca e zootecnia

anno 2001

*Informazioni*, n. 27, edizione 2003

pp. 72; € 7,50

ISBN 88-458-1076-3

### INDUSTRIA

### Statistiche dell'attività edilizia

anno 2000 - dati definitivi

*Informazioni*, n. 16, edizione 2003

pp. 40+2 disk; € 12,50

ISBN 88-458-0909-9

### Statistiche delle opere pubbliche (\*)

anni 1999-2000

*Informazioni*, n. 25, edizione 2003

pp. 28+1 disk; € 12,50

ISBN 88-458-1068-2

### SERVIZI

### Metodologia e organizzazione dell'indagine multiscopo sulla domanda turistica "Viaggi e vacanze"

*Metodi e norme*, n. 17, edizione 2003

pp. 168; € 12,50

ISBN 88-458-1071-2

### Statistiche dei trasporti

anno 2001

*Annuari*, n. 3, edizione 2003

pp. 288; € 20,00

ISBN 88-458-1073-9

### Trasporto merci su strada

anno 2001

*Informazioni*, n. 11, edizione 2003

pp. 60+1 disk; € 12,50

ISBN 88-458-0753-3

### COMMERCIO ESTERO

### Le esportazioni dai sistemi locali del lavoro

Dimensione locale e competitività

dell'Italia sui mercati internazionali

*Argomenti*, n. 22, edizione 2002

pp. 224; € 20,00

ISBN 88-458-0729-0

### PRODOTTI CENSUARI

### 5° Censimento generale dell'agricoltura - 22 ottobre 2000

Per i fascicoli strutturali del Censimento dell'agricoltura

sono previsti i seguenti pacchetti:

#### PACCHETTO A

1 fascicolo nazionale;

20 fascicoli regionali;

102 fascicoli provinciali;

Totale volumi pacchetto: 123 € 2.450,00

#### PACCHETTO B

1 fascicolo nazionale;

20 fascicoli regionali;

Totale volumi pacchetto: 21 € 420,00

#### PACCHETTO REGIONALE

1 fascicolo nazionale;

1 fascicolo regionale;

tutti i fascicoli provinciali della regione richiesta.

Il prezzo ed il totale dei volumi è subordinato al numero dei prodotti previsti per la regione richiesta.

### 14° Censimento generale della popolazione e delle abitazioni - 21 ottobre 2001

#### Popolazione legale

pp. 312+1 cd-rom; € 27,00

ISBN 88-458-1069-0

## Altri prodotti e servizi

### ABBONAMENTI 2004

L'abbonamento consente di disporre di tutte le informazioni relative al settore tematico prescelto, diffuse attraverso le pubblicazioni edite nel 2004, accompagnate, ove previsto, da supporto informatico (floppy disk, cd-rom). Gli abbonati riceveranno per posta i prodotti che saranno via via pubblicati nel/i settore/i prescelto/i, editi nell'anno di sottoscrizione dell'abbonamento, ed appartenenti alle seguenti collane: *Annuari*, *Argomenti*, *Informazioni*, *Metodi e norme*, *Monografie regionali* ed *Annali di statistica*. Oltre all'abbonamento ai singoli settori editoriali è prevista la modalità di abbonamento "Tutti i settori escluso il commercio estero" che comprende tutta la produzione editoriale dell'Istituto edita nel 2004, ad esclusione dei prodotti riguardanti il commercio estero ed i censimenti. L'abbonamento all'area *Generale*, infine, comprende 11 numeri del *Bollettino mensile di statistica* e l'*Annuario statistico italiano*. Tutti coloro che sottoscriveranno un abbonamento anche ad un solo settore riceveranno, gratuitamente, una copia del "Rapporto annuale". Per meglio comprendere il sistema degli abbonamenti è possibile visionare, sul sito [www.istat.it](http://www.istat.it), l'elenco 2002 e l'elenco 2003 delle pubblicazioni inviate agli abbonati alle edizioni 2002 e 2003.

Per sottoscrivere gli abbonamenti si può utilizzare il modulo riportato nella pagina seguente.

### WWW.ISTAT.IT

Nel sito Internet è possibile informarsi sulla produzione editoriale più recente, richiedere prodotti e servizi offerti dall'Istat, leggere e prelevare i comunicati stampa, accedere alle Banche Dati, collegarsi con altri siti nazionali ed internazionali.

Ulteriori informazioni possono essere richieste a:

ISTAT - Direzione Centrale per la diffusione della cultura e dell'informazione statistica - SID/D

Via Cesare Balbo, 16 - 00184 ROMA - Tel. 0646733278/80 - Fax 0646733477 - e-mail: [marketing@istat.it](mailto:marketing@istat.it)

# Le librerie

Le principali pubblicazioni possono essere ordinate presso le seguenti librerie.

## **PIEMONTE-VALLE D'AOSTA**

**TORINO** - Libreria degli Uffici  
Corso Vinzaglio, 11 - Tel. 011/531207  
**TORINO** - Ebsco International Inc.  
Casella Postale 2234 - Tel. 011/2876806  
**TORINO** - Levrotto e Bella  
Corso Vittorio Emanuele II, 26  
Tel. 011/832535  
**BIELLA** - Libreria Rubik S.n.c.  
Via Palazzo di Giustizia, 17  
Tel. 015/21409  
**CUNEO** - Libreria L'Ippogrifo S.a.s.  
P. Europa, 3 - Tel. 0171/67331  
**NOVARA** - Libreria Pirola  
Via A. Costa, 32 - Tel. 0321/626764  
**VERCELLI** - Libreria Gnoato Luigi  
Via Balbo, 17/a - Tel. 0161/253602  
**AOSTA** - Cartolibreria Dunoyer  
Via Trottechien, 35/b - Tel. 0165/236765

## **LOMBARDIA**

**MILANO** - Libreria concessionaria istituto poligrafico zecca dello stato S.r.l.  
P.zza Duomo, 21 - Tel. 02/865236  
**MILANO** - Libreria Sole 24 ore S.p.A.  
Via Cavallotti, 16 - Tel. 02/76021347  
**MILANO** - Libreria Hoepli  
Via Hoepli, 5 - Tel. 02/865446  
**MILANO** - Libreria Egea  
Via Bocconi, 8 - Tel. 02/58362029  
**MILANO** - Internet Bookshop Italia S.r.l.  
Via Privata Bergonzoli, 1/5  
Tel. 02/28315990  
**BERGAMO** - Libreria Enzo Rossi S.n.c.  
Via C. Paglia, 17 - Tel. 035 247507  
**BRESCIA** - Libreria Apollonio  
Piazza Paolo VI, 15 - Tel. 030/48096  
**COMO** - Cartolibreria Centrale Como  
V.le Innocenzo XI 14/a - Tel. 031/3305311  
**MANTOVA** - Libreria Adamo di Pellegrini  
Corso Umberto I, 32 - Tel. 0376/320333  
**MONZA** - Libreria Dell' Arengario  
Via Mapelli, 4 - Tel. 039/322837  
**PAVIA** - Clu  
Via S. Fermo, 3/a - Tel. 0382/354732  
**SONDRIO** - Libreria Valli  
Via Mazzini, 44 - Tel. 0342/214385  
**VARESE** - Pirola  
Via Albuzzi, 8 - Tel. 0332/231386

## **VENETO**

**VENEZIA** - Libreria Ca' Foscarina  
Via Dorsoduro, 3246 - Tel. 041/5221323  
**PADOVA** - Euganea Editoriale Com.ni S.r.l.  
Via Roma, 82 - Tel. 049/657493  
**PADOVA** - Gregoriana Libreria Editrice  
Via Roma, 31 - Tel. 049/8758455  
**PADOVA** - Libreria Progetto S.n.c.  
Via Portello 5/7 - Tel. 049/665585  
**ROVIGO** - Libreria Pavanello  
P.zza Vittorio Emanuele, 2  
Tel. 0425/24056  
**TREVISO** - Galleria del libro S.a.s.  
Corso del Popolo, 69 - Tel. 0422/543689  
**TREVISO** - Libreria Canova  
Via Calmaggiora, 31 - Tel. 0422/546253  
**VERONA** - Libreria Giuridica  
Via Della Costa, 5 - Tel. 045/594250  
**VERONA** - Libr. Giurid. Soc. Editoriale ARL  
Via della Costa, 5 - Tel. 045/584250

## **FRIULI-VENEZIA GIULIA**

**UDINE** - Coop. Libreria Universitaria  
Via Gemona, 22 - Tel. 0432/295447  
**UDINE** - Libreria R. Tarantola di G. Tavoški  
Via Vittorio Veneto, 20 - Tel. 0432/502459  
**PORDENONE** - Libreria Minerva  
V.le delle Acque - Tel. 0434/520355  
**TRIESTE** - Libreria Goliardica  
Via F. Severo, 147 - Tel. 040/568668

## **LIGURIA**

**GENOVA** - Libreria Giuridica  
Galleria Enrico Martino, 9 - Tel. 010/565178  
**GENOVA** - Libreria F.lli Bozzi  
Via Cairoli - Rosso, 2 - Tel. 010/2461718  
**SANREMO** - Punto Ufficio  
V.le della Repubblica, 38/40  
Tel. 0184/508892  
**SAVONA** - Libreria G. B. Moneta  
Via Venezia, 16/r - Tel. 019/823895

## **EMILIA-ROMAGNA**

**BOLOGNA** - Libreria Novissima  
Via Castiglione, 1/c - Tel. 051/232329  
**BOLOGNA** - Libreria Bonomo di A. Zama  
Via Zamboni, 26/A - Tel. 051/2968469  
**BOLOGNA** - Le novità del diritto - Libreria Giuridica di Mauro Bortolini  
Via delle Tovaglie, 35/A - Tel. 051/3399048  
**BOLOGNA** - Libreria Giuridica Edinform  
Via Ercole Nani, 2/A - Tel. 051/6415580  
**CESENA** - Libreria Bettini S.a.s.  
Via Vescovado, 5 - Tel. 0574/21634  
**FERRARA** - Libreria Pasello C.  
Via Canonica 16/18 - Tel. 0532/206431  
**FORLÌ** - Libr. Univers. Giuridica Cappelli  
Via Lazzaretto, 51 - Tel. 0543/34419  
**GRANAROLO DELL'EMILIA** - L.S. di Lanfranco & Sciacca S.n.c.  
Via Badini, 17 - Tel. 051/768165  
**PIACENZA** - Libreria Internaz. Romagnosi  
Via Romagnosi, 31 - Tel. 0523/338474  
**SANT'ARCANGELO DI ROMAGNA**  
Maggioli Editore S.p.A  
Via del Carpino, 8/10 - Tel. 0541/626727

## **TOSCANA**

**FIRENZE** - Libreria Licosa  
Via Duca di Calabria, 1/1 - Tel. 055/64831  
**FIRENZE** - Libreria del Porcellino S.r.l.  
Piazza del Mercato Nuovo, 6-7-8 R  
Tel. 055/212535  
**AREZZO** - Libreria Pellegrini  
Via Cavour, 42 - Tel. 0575/22722  
**FIESOLE** - Casalini Libri  
Via Benedetto da Maiano, 3  
Tel. 055/50181  
**LUCCA** - Libreria Sestante  
Via Garibaldi, 137/139 - Tel. 0583/496487  
**PRATO** - Libreria Gori  
Via Ricasoli, 26 - Tel. 0574/23354

## **MARCHE**

**MACERATA** - Di Linea Ufficio  
Via Roma, 60 - Tel. 0733/263931

## **LAZIO**

**ROMA** - Libreria Internaz. E. Gremese  
Via Cola di Rienzo, 136 - Tel. 06/3235367  
**ROMA** - Libreria Gabi  
Via Gabi, 30/A - Tel. 06/70452498  
**ROMA** - La Sapienza S.a.s.  
Viale Ippocrate, 158 - Tel. 06/4452786  
**CIVITAVECCHIA**  
Galleria del Libro di S. Torri  
Via Traiana, 20 - Tel. 0766/23336  
**RIETI** - Magiq 32 Omnium  
Via delle Orchidee, 4 - Tel. 0746/271838

## **ABRUZZO**

**L'AQUILA** - Libreria Colacchi S.n.c.  
Via A. Bafile, 17-19 - Tel. 0862/25310  
**CHIETI** - Libreria De Luca  
Via Asinio Herio, 21 - Tel. 0871/330261  
**SULMONA** - Ufficio In  
Circonvallazione Occidentale, 10  
Tel. 0864/52743

## **CAMPANIA**

**NAPOLI** - Legislativa di Majolo  
Via T. Caravita, 30 - Tel. 081/5521954  
**ARIANO IRPINO** - Libr. La Cartocontabile  
Via Cardito, 3 - Tel. 0825/824110  
**SALERNO** - Libreria Professionale Lecce  
Via Guercio, 287 - Tel. 089/796230

## **CALABRIA**

**REGGIO DI CALABRIA**  
Agenzia Editoriale Falzea S.a.s.  
Viale Calabria, 60/68 - Tel. 0965/55042  
**REGGIO DI CALABRIA**  
Libreria Scientifica  
Corso Garibaldi, 154 - Tel. 0965/332279  
**COSENZA** - Agenzia edit.le Percacciuolo  
Piazza Zumbini, 66 - Tel. 0984/33260  
**COSENZA** - Libreria Domus Universitaria  
Corso Italia, 74-84 - Tel. 0984/36910

## **SICILIA**

**CATANIA** - Libreria La Cultura  
Piazza Vittorio Emanuele, 8/9  
Tel. 095/316367  
**CATANIA** - Libreria Essegici S.a.s.  
Via F. Riso, 56/60 - Tel. 095/430590  
**CATANIA** - Libreria Cefat  
P.zza Roma, 18/20 - Tel. 095/437480  
**MESSINA** - Libreria Bonanzinga  
Via dei Mille, 110 - Tel. 090/718551  
**MESSINA** - Libreria C.I.O.F.A.L.O.  
di N. Crapanzano  
Piazza Municipio, 37 - Tel. 090/675311

## **SARDEGNA**

**CAGLIARI** - La Nuova Libreria dei F.lli Cocco  
Via Dante 21/a - Tel. 070/487214  
**CAGLIARI** - Nuova F.lli Dessi di Mario S.r.l.  
Via Dante, 100/b - Tel. 070/402645  
**NUORO** - Novecento S.r.l.  
Via Manzoni, 35 - Tel. 0784/37590  
**OLBIA** - Libreria Giuridica  
Via Galvani, pal. 34 - Tel. 0789/57075  
**ORISTANO** - Libreria Mario Canu  
Corso Umberto, 19 - Tel. 0783/78723  
**SASSARI** - Mille Libri  
Via dei Mille, 11/b - Tel. 079/200230







# PIÙ INFORMAZIONI. PIÙ VICINE A VOI.

## I Centri d'Informazione Statistica

Per darvi più servizi e per esservi più vicino l'Istat ha aperto al pubblico una rete di Centri d'Informazione Statistica che copre l'intero territorio nazionale. Oltre alla vendita di prodotti informatici e pubblicazioni, i Centri rilasciano certificati sull'indice dei prezzi, offrono informazioni tramite collegamenti con le banche dati del Sistema Statistico Nazionale (Sistan) e dell'Eurostat (Ufficio di Statistica della Comunità Europea), forniscono elaborazioni statistiche "su misura" ed assistono i laureandi nella ricerca e selezione dei dati.

Presso i Centri d'Informazione Statistica, semplici cittadini, studenti, ricercatori, imprese e operatori della pubblica amministrazione troveranno assistenza qualificata ed un facile accesso ai dati di cui hanno bisogno. D'ora in poi sarà più facile conoscere l'Istat e sarà più facile per tutti gli italiani conoscere l'Italia. Per gli orari di apertura al pubblico consultare il sito [www.istat.it](http://www.istat.it) nella pagina "Prodotti e servizi".

**ANCONA** *Corso Garibaldi, 78*  
Telefono 071/203189 Fax 071/52783

**BARI** *Piazza Aldo Moro, 61*  
Telefono 080/5240762 Fax 080/5213856

**BOLOGNA** *Galleria Cavour, 9*  
Telefono 051/266275 Fax 051/221647

**BOLZANO** *Viale Duca d'Aosta, 59*  
Telefono 0471/414000 Fax 0471/414008

**CAGLIARI** *Via Firenze, 17*  
Telefono 070/34998700 Fax 070/34998732

**CAMPOBASSO** *Via G. Mazzini, 129*  
Telefono 0874/69143 Fax 0874/60791

**CATANZARO** *Viale Pio X, 116*  
Telefono 0961/507629 Fax 0961/741240

**FIRENZE** *Via Santo Spirito, 14*  
Telefono 055/23933318 Fax 055/288059

**GENOVA** *Via San Vincenzo, 4*  
Telefono 010/58497201 Fax 010/542351

**MILANO** *Via Fieno, 3*  
Telefono 02/806132460 Fax 02/806132304

**NAPOLI** *Via G. Verdi, 18*  
Telefono 081/5802046 Fax 081/5513533

**PALERMO** *Via Empedocle Restivo, 102*  
Telefono 091/72909115 Fax 091/521426

**PERUGIA** *Via Cesare Balbo, 1*  
Telefono 075/34091 Fax 075/30849

**PESCARA** *Via Caduta del Forte, 34*  
Telefono 085/44120510/12 Fax 085/421651

**POTENZA** *Via del Popolo, 4*  
Telefono 0971/411350 Fax 0971/36866

**ROMA** *Via Cesare Balbo, 11/a*  
Telefono 06/46733102 Fax 06/46733101

**TORINO** *Via Alessandro Volta, 3*  
Telefono 011/5612414 Fax 011/535800

**TRENTO** *Via Brennero, 316*  
Telefono 0461/497801 Fax 0461/497813

**TRIESTE** *Via Cesare Battisti, 18*  
Telefono 040/6702500 Fax 040/370878

**VENEZIA-MESTRE** *Corso del Popolo, 23*  
Telefono 041/5070811 Fax 041/940055

## La Biblioteca Centrale

È la più ricca biblioteca italiana in materia di discipline statistiche ed affini. Il suo patrimonio, composto da oltre 500.000 volumi e 2.700 periodici in corso, comprende fonti statistiche e socio-economiche, studi metodologici, pubblicazioni periodiche degli Istituti nazionali di statistica di tutto il mondo, degli Enti internazionali e dei principali Enti ed Istituti italiani ed esteri. È collegata con le principali banche dati nazionali ed estere. Il catalogo informatizzato della biblioteca è liberamente consultabile in rete sul sito Web dell'Istat alla voce Biblioteca ([www.istat.it](http://www.istat.it)).

Oltre all'assistenza qualificata che è resa all'utenza in sede, è attivo un servizio di ricerche bibliografiche e di dati statistici a distanza, con l'invio dei risultati per posta o via fax, cui i cittadini, gli studenti, i ricercatori e le imprese possono accedere.

Sono a disposizione dell'utenza due sale di consultazione: sala per ricerche veloci al piano terra (lunedì-venerdì ore 9.00-13.00); sala studio al secondo piano (lunedì-venerdì ore 9.00-18.00)

**ROMA** *Via Cesare Balbo, 16* Telefono 06/4673.2380 Fax 06/4673.2617

**E-mail:** [biblio@istat.it](mailto:biblio@istat.it)

**Orario:**  
Piano terra da lunedì a venerdì 9.00 - 13.00  
Piano secondo da lunedì a venerdì 9.00 - 18.00



*Famiglia e società*

## **La situazione finanziaria delle famiglie e degli individui in Italia e in Europa**

*Panel europeo sulle famiglie (EHP)  
Anni 1994-2000*

Il volume presenta le informazioni relative alle prime sette edizioni del Panel europeo sulle famiglie, l'indagine campionaria longitudinale che dal 1994 viene realizzata con cadenza annuale in tutti i Paesi dell'Unione europea con il coordinamento di Eurostat. Le informazioni prodotte, relative al reddito e alla situazione finanziaria degli individui e delle famiglie nei Paesi dell'Ue, sono basate su dati armonizzati a livello europeo - dunque pienamente confrontabili - e offrono indicatori sui vari aspetti della situazione finanziaria familiare e personale. Il dettaglio per ripartizione permette di evidenziare le differenze territoriali nel nostro Paese, con dati fino al 2000, mentre capitoli appositi sono dedicati ai confronti internazionali in serie storica fino al 1999.

ISBN 88-458-1103-4



9 788845 811036 >

€ 27,00

21012004006000001