

MINISTERO DI AGRICOLTURA, INDUSTRIA E COMMERCIO
DIREZIONE GENERALE DELLA STATISTICA

STATISTICA ELETTORALE

COMPOSIZIONE DEL CORPO ELETTORALE POLITICO ED AMMINISTRATIVO

E

STATISTICA DELLE ELEZIONI GENERALI AMMINISTRATIVE

NELL'ANNO 1895



ROMA

STABILIMENTO TIPOGRAFICO DELL'OPINIONE.

—
1897

ELENCO

delle statistiche elettorali politiche ed amministrative pubblicate prima del presente volume.

Elezioni politiche ed amministrative, anni 1865-66 — Firenze, tip. Tofani, 1867. (Questo volume comprende non solo i dati delle elezioni generali del 1865-66 — furono eseguite nel 1866 le elezioni nel Veneto — ma anche quelli delle elezioni avvenute nel 1861, non appena costituito il Regno, e delle elezioni del 1867).

Statistica elettorale politica - Elezioni generali degli anni 1870 e 1874 — Roma, tip. Cenniniana, 1876.

Statistica elettorale politica — Elezioni generali del 1876 — Roma, tip. Cenniniana, 1877.

Statistica elettorale politica — Elezioni generali del 16-23 maggio 1880 — Roma, tip. Cenniniana, 1880.

Statistica elettorale politica — Elezioni generali 29 ottobre e 5 novembre 1882 — Roma, tip. Elzeviriana, 1883.

Statistica degli elettori amministrativi e degli elettori politici secondo le liste definitivamente approvate per l'anno 1883 — Roma, tip. della Camera dei deputati (Stabilimenti del Fibreno), 1885.

Statistica elettorale politica — Elezioni generali del 23-30 maggio 1886 — Roma, tip. Elzeviriana, 1887.

Statistica elettorale amministrativa — Composizione del corpo elettorale amministrativo secondo le liste approvate per l'anno 1887 e numero dei votanti nelle elezioni comunali avvenute nello stesso anno — Roma, tip. Botta, 1888.

Risultati delle elezioni generali politiche del 1890, confrontati con quelli delle elezioni generali del 1886 e delle elezioni supplementive avvenute nel corso della Legislatura — Roma, tip. Eredi Botta, 1890.

Statistica elettorale politica e amministrativa — Prospetto degli elettori politici ed amministrativi iscritti nelle liste del 1889 in ciascun comune e risultati delle elezioni generali politiche del 23 e 30 novembre 1890 e delle elezioni generali amministrative del 1889 — Roma, tip. Nazionale, 1891.

Statistica delle elezioni generali politiche 6 e 13 novembre 1892 — Roma, tip. Nazionale, 1892.

Statistica delle elezioni generali politiche 26 maggio e 2 giugno 1895 — Roma, tip. Nazionale, 1895.

INDICE

INTRODUZIONE.

PARTE PRIMA — Statistica elettorale politica	<i>Pag.</i>	v
§ 1. — Composizione del Corpo elettorale politico	»	vi
§ 2. — Concorso degli elettori alle elezioni generali politiche del 1895	»	xiv
PARTE SECONDA — Statistica elettorale amministrativa	»	xviii
§ 1. — Composizione del corpo elettorale amministrativo	»	xix
§ 2. — Concorso degli elettori alle elezioni generali comunali e provinciali del 1895	»	xxvii

TAVOLE.

Tav. I. — Numero complessivo degli elettori politici e degli elettori amministrativi iscritti nelle liste definitivamente approvate per l'anno 1895 in ciascun Comune	<i>Pag.</i>	1
Tav. II. — Elettori politici iscritti nelle liste definitivamente approvate per l'anno 1895 e votanti alle elezioni generali di primo scrutinio avvenute il 26 maggio 1895, classificati secondo il rispettivo titolo di capacità o di censo, per provincie e compartimenti	»	53
Tav. III. — Elettori amministrativi iscritti nelle liste definitivamente approvate per l'anno 1895 e votanti alle elezioni generali comunali di quell'anno, classificati secondo che erano iscritti per capacità o per censo:		
A. nei singoli Comuni aventi il sindaco elettivo	»	73
B. in tutti i Comuni indistintamente, riepilogati per provincie e compartimenti.	»	92
Tav. IV. — Elettori amministrativi iscritti e votanti alle elezioni generali provinciali del 1895, per provincie e compartimenti	»	109

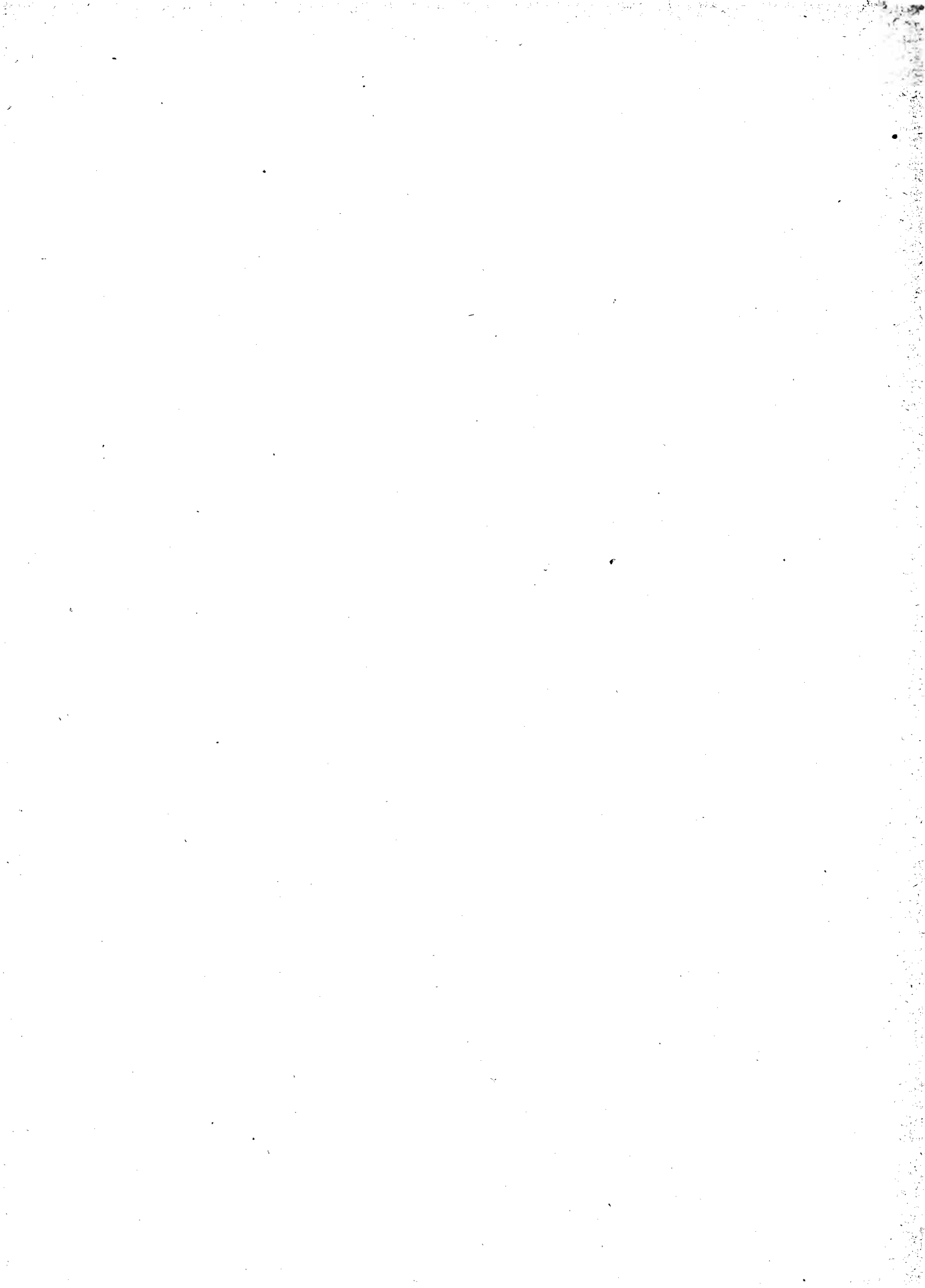

INTRODUZIONE.

PARTE PRIMA.

STATISTICA ELETTORALE POLITICA.

Il 15 giugno 1895 fu pubblicata la statistica delle elezioni generali politiche alla XIX Legislatura fatte il 26 maggio e 2 giugno dell'anno medesimo (1). In quel volume furono confrontati i risultati delle elezioni stesse, collegio per collegio e pei singoli candidati, con quelli delle elezioni generali alla XVIII Legislatura avvenute nel 1892 e delle elezioni suppletive seguite nel corso della Legislatura e furono esposti i più importanti dati comparativi di statistica elettorale, cioè quelli concernenti i metodi di elezione, la circoscrizione elettorale, il numero degli elettori politici ed il loro concorso alle urne, tanto nelle votazioni di 1° scrutinio, quanto in quelle di ballottaggio.

A complemento di quella pubblicazione, i cui elementi si ebbero dalle Cancellerie dei Tribunali (2), furono richieste ai Prefetti (3) le cifre degli elettori iscritti nelle liste del 1895 e dei votanti al 1° scrutinio nelle elezioni di quell'anno, distintamente per Comuni, come pure le classificazioni degli uni e degli altri secondo le categorie di capacità e di censo stabilite dalla legge 28 marzo 1895, n. 83.

Il presente volume contiene i risultati di questa seconda indagine. Nella tavola I (a pag. 1) è indicato, per ciascun Comune, il numero degli elettori politici iscritti nelle liste definitive per il 1895; nella tavola II (a pag. 53) tanto gli elettori iscritti quanto i votanti sono poi classificati per provincie e per compartimenti, secondo i diversi titoli di capacità e di censo pei quali figuravano nelle liste medesime.

(1) Vedasi la *Statistica delle elezioni generali politiche 26 maggio e 2 giugno 1895* - Roma, tipografia Nazionale di G. Bertero, 1895.

(2) I dati riguardanti le elezioni generali del 1895 furono richiesti alle Cancellerie dei Tribunali con Circolare del Ministero di Grazia e Giustizia in data del 14 maggio 1895, n. 520; ed esse li ricavarono dalle copie dei Verbali, che, a' termini dell'art. 78 della legge elettorale politica del 28 marzo 1895, n. 83 (testo unico), debbono essere depositate nelle dette Cancellerie.

(3) Con Circolare del Ministero di Agricoltura, Industria e Commercio, in data del 25 agosto 1895, n. 415. Colla medesima circolare furono chiesti ai Prefetti anche i risultati delle elezioni generali amministrative che si dovevano eseguire in quell'anno.

§ 1. — Composizione del Corpo elettorale politico.

Il numero degli elettori politici iscritti nelle liste definitivamente approvate per l'anno 1895, non compresi quelli che erano privati temporaneamente del voto (1), è risultato di 2,120,185 (2). Questi elettori si ripartivano come appresso fra i sedici compartimenti territoriali in cui si suole dividere il Regno nelle pubblicazioni ufficiali:

COMPARTIMENTI	Popolazione calcolata al 31 dicembre 1894 (3)	Numero degli elettori politici con diritto al voto	
		Assoluta	per 100 abitanti
Piemonte	3 307 532	342 507	10, 96
Liguria	970 634	104 579	10, 77
Lombardia	4 007 355	358 519	8, 95
Veneto	3 061 167	228 822	7, 47
Emilia	2 283 228	157 066	6, 88
Toscana	2 303 224	194 314	8, 44
Marche	971 340	65 486	6, 74
Umbria	602 634	50 587	8, 39
Roma	1 010 933	61 142	6, 05
Abruzzi e Molise	1 379 559	71 862	5, 21
Campania	3 111 645	153 816	4, 94
Puglie	1 835 100	92 374	5, 03
Basilicata	545 034	21 230	3, 90
Calabrie	1 332 521	63 090	4, 73
Sicilia	3 444 394	124 962	3, 63
Sardegna	746 307	29 829	4, 00
REGNO	30 912 607	2 120 185	6, 86

(1) Vedansi le note a pag. VII ed a pag. XXII.

(2) La statistica delle elezioni generali del 1895, compilata subito dopo avvenute le elezioni, sui dati forniti dalle Cancellerie dei Tribunali, aveva enumerato 2,121,125 elettori con diritto al voto.

A spiegazione della lieve differenza osserviamo che le due statistiche furono eseguite su dati forniti da Autorità diverse; che la statistica fatta sui dati forniti dalle Cancellerie dei Tribunali considera l'insieme di ciascun collegio, mentre la presente fatta sui dati raccolti dai Prefetti si riferisce ai singoli Comuni; e che per la prima si dovette anche supplire, in taluni casi nei quali le contestazioni elettorali non avevano permesso di fare un regolare computo dei risultati, con dati approssimativi. Tenuto conto di queste circostanze la differenza è anche minore di quanto ragionevolmente si poteva supporre.

(3) In questo prospetto la popolazione è calcolata supponendo che l'aumento verificatosi dopo il censimento del 1881 (31 dicembre) sia avvenuto in ciascun circondario, nella stessa proporzione in cui erasi verificato durante il decennio precedente.

Con l'ultima indagine fu chiesto ai Prefetti anche il numero degli elettori privati temporaneamente del diritto elettorale. Questi elettori sommarono nel 1895 a 39,029 (1), corrispondenti a 1.81 per ogni 100 elettori iscritti, e si distribuivano come segue fra i varii compartimenti:

COMPARTIMENTI	Numero degli elettori politici privati temporaneamente del voto		COMPARTIMENTI	Numero degli elettori politici privati temporaneamente del voto	
	assoluto	per 100 iscritti nel compartim.		assoluto	per 100 iscritti nel compartim.
Piemonte	3 276	0.95	Abruzzi e Molise	1 471	2.01
Liguria	1 099	1.04	Campania	3 053	1.95
Lombardia	5 444	1.50	Puglie	2 762	2.90
Veneto	5 492	2.34	Basilicata	227	1.06
Emilia	3 445	2.15	Calabrie	2 108	3.23
Toscana	2 675	1.36	Sicilia	2 792	2.19
Marche	1 238	1.86	Sardegna	1 109	3.58
Umbria	1 149	2.22			
Roma	1 689	2.69	REGNO	39 029	1.81

Il totale generale degli iscritti, compresi gli elettori temporaneamente privati del voto, era di 2,159,214 individui, così ripartiti per compartimenti:

COMPARTIMENTI	Numero totale degli elettori politici (compresi quelli temporaneamente privati del voto)	
	Assoluto	per 100 abitanti
Piemonte	345 783	10.45
Liguria	105 678	10.89
Lombardia	363 963	9.08
Veneto	234 314	7.65
Emilia	160 511	7.03
Toscana	196 989	8.55
Marche	66 724	6.87
Umbria	51 736	8.58
Roma	62 831	6.22
Abruzzi e Molise	73 333	5.32
Campania	156 869	5.04
Puglie	95 136	5.18
Basilicata	21 457	3.94
Calabrie	65 198	4.89
Sicilia	127 754	3.71
Sardegna	30 938	4.15
REGNO	2 159 214	6.98

(1) Gli elettori temporaneamente privati del diritto elettorale, per l'art. 14 della legge 28 marzo 1895 n. 83 (testo unico), sono i « sott'ufficiali dell'esercito e dell'armata che si trovano sotto le armi e gli individui appartenenti a corpi organizzati militarmente per servizi dello Stato, delle provincie e dei comuni » (vedasi anche la nota a pag. XXII).

Le nuove ricerche fatte per conoscere la composizione del Corpo elettorale politico, delle quali si dà conto nei prospetti seguenti, riguardano i titoli pei quali gli elettori iscritti e i votanti erano compresi nelle liste del 1895.

Sul totale di 2,120,185 elettori aventi diritto al voto 1,635,352 ossia, 77.13 su 100, erano iscritti per titoli di capacità, e 484,833, cioè 22.87 su 100, erano iscritti per censo.

La distinzione fra iscritti per capacità e iscritti per censo non può avere che un valore relativo. Altrettanto dicasi della classificazione degli elettori delle suddette due grandi categorie nelle rispettive suddivisioni, dacchè le persone aventi diritto all'elettorato per più titoli si fanno iscrivere quale per uno, quale per altro di essi (1).

Ecco, ad ogni modo, le cifre che risultarono dallo spoglio delle liste:

CATEGORIE DEGLI ELETTORI CON DIRITTO AL VOTO	Numero assoluto	Per 100 elettori iscritti
Elettori politici per titolo di capacità :		
1. Cittadini che superarono con buon esito l'esperimento finale del corso elementare obbligatorio, o l'esame della seconda classe elementare (art. 2, primo comma, e 115 della legge elettorale politica 28 marzo 1895, n. 83)	433 721	20.46
2. Membri effettivi delle Accademie di scienze, lettere ed arti, e delle Camere di commercio, presidenti, direttori e membri dei Consigli direttivi delle Associazioni agrarie e dei Ccmizi agrari (art. 2, n. 1)	1 562	0.07
3. Delegati e soprintendenti scolastici, professori e maestri di qualunque grado abilitati all'insegnamento, capi di istituti scolastici, ministri dei culti (art. 2 n. 2)	70 368	3.32
4. Laureati dalle Università e da Istituti superiori, procuratori, notai, segretari comunali, ragionieri, pubblici mediatori, geometri, farmacisti, veterinari e ufficiali della Marina mercantile (art. 2, n. 3)	101 022	4.77
5. Cittadini che conseguirono la licenza liceale, ginnasiale, tecnica, ecc., o superarono l'esame del primo corso di un qualsiasi istituto secondario (art. 2, n. 4)	61 878	2.92
6. Cittadini che servirono sotto le armi per non meno di due anni e che provarono di avere un'istruzione corrispondente a quella che s'impartiva nelle scuole reggimentali (art. 2, n. 5)	378 686	17.86
7. Membri di ordini equestri nazionali (art. 2, n. 6)	2 811	0.12
8. Cittadini che coprirono l'ufficio di consiglieri provinciali e comunali, di giudici conciliatori, di direttori di Banche, Casse di risparmio, Società di credito e simili, di amministratori di Opere pie, ecc. (art. 2, n. 7)	107 613	5.08
9. Impiegati, in attività o a riposo, dello Stato, delle Provincie e dei Comuni, delle Opere pie, Accademie, Istituti di credito, ecc., direttori di opifici, ecc. (art. 2, n. 8)	77 640	3.66
10. Ufficiali e sott'ufficiali in attività di servizio o che uscirono con tal grado dall'esercito e dall'armata (art. 2, n. 9) (2).	29 140	1.37

(1) Si può vedere a questo proposito la statistica degli elettori politici secondo le liste definitivamente approvate per l'anno 1893, Appendice, pag. xxvii che contiene gli schiarimenti forniti dai Prefetti sulla classificazione degli elettori secondo i vari titoli di censo o di capacità, dai quali schiarimenti rilevansi i diversi criteri seguiti dai Sindaci nel compilare le liste elettorali.

(2) Non sono compresi qui i sottufficiali in attività di servizio, poichè questi sono temporaneamente privati dell'esercizio del diritto elettorale, come è detto a pag. vii.

Quest'avvertenza vale anche per le cifre contenute nel quadro a pag. 54 a 69 del presente volume.

CATEGORIE DEGLI ELETTORI CON DIRITTO AL VOTO	Numero assoluto	Per 100 elet- tori iscritti
11. Decorati della medaglia d'oro o d'argento al valor civile, militare, di marina e come benemeriti della salute pubblica (art. 2, n. 10)	3 450	0.16
12. Decorati della medaglia dei Mille o della medaglia commemorativa delle guerre per l'indipendenza nazionale (art. 2, n. 11)	13 947	0.66
13. Cittadini che scrissero di proprio pugno dinanzi a notaio la domanda d'iscrizione nelle liste (art. 100 della legge elettorale politica 24 settembre 1882, n. 999)	353 714	16.68
TOTALE	1 635 352	77.13
Elettori politici per censo:		
1. Contribuenti per imposte dirette non meno di lire 19,80 l'anno, fra imposte erariali e sovrimposte provinciali (art. 3, n. 1, della legge elettorale politica 28 marzo 1895, n. 83)	442 178	20.86
2. Affittuari di fondi rustici che ne dirigono personalmente la coltivazione e pagano un fitto annuo non inferiore a lire 500 (art. 3, n. 2)	6 988	0.33
3. Coloni con contratto di partecipazione al prodotto o di affitto pagabile in generi, o misto di affitto o di partecipazione al prodotto, che conducono personalmente un fondo gravato di un'imposta diretta non inferiore a lire 80 compresa la sovrimposta provinciale (art. 3, n. 3 e 4)	9 181	0.43
4. Cittadini che pagano per casa di abitazione, o per opifici, magazzini, ecc., una pigione da lire 150 a 400, secondo la popolazione del comune (art. 3, n. 5)	8 074	0.38
5. Cittadini che al tempo della promulgazione della legge 22 gennaio 1882, n. 593, trovavansi iscritti nelle liste elettorali in forza dell'art. 1, n. 3 (capoverso) della legge elettorale del 17 dicembre 1860 o dell'art. 18 della legge sulla ricchezza mobile del 23 giugno 1877 (art. 116)	18 412	0.87
TOTALE	484 833	22.87
Totale degli elettori con diritto al voto	2 120 185	100.00

Fra le categorie di elettori per capacità le più numerose sono le tre seguenti:

	Numero assoluto	Ogni 100 elettori per capacità
Cittadini che superarono con buon esito l'esperienza finale del corso elementare obbligatorio, o l'esame della seconda classe elementare (art. 2, primo comma, e 99)	433 721	26.52
Cittadini che servirono sotto le armi per non meno di due anni o frequentarono con profitto la scuola reggimentale (art. 2, n. 5).	378 686	23.16
Cittadini che scrissero di proprio pugno dinanzi a notaio la domanda d'iscrizione nelle liste (art. 100).	353 714	21.63
<i>Totale delle tre categorie</i>	1 166 121	71.31

Queste tre categorie sole costituiscono la maggioranza del Corpo elettorale, e precisamente il 55 per 100.

Occorre tuttavia ricordare che nel numero degli elettori iscritti per l'articolo 100 sono compresi, senza dubbio, molti cittadini che si valsero di quella disposizione, perchè forniva loro un mezzo più facile e sbrigativo di comprovare il proprio diritto al suffragio, mentre avrebbero potuto essere compresi nelle liste elettorali anche per altri titoli. E veramente, allorchè furono compilate le prime liste in esecuzione della legge elettorale del 1882, a molti doveva riuscire difficile, per esempio, rintracciare il certificato d'esame della seconda elementare ottenuto dieci o venti anni innanzi; nè tornava sempre agevole al mezzadro la prova dell'essere egli conduttore di un fondo determinato, per il quale il proprietario pagava, tra imposta erariale e sovrimposta provinciale, almeno 50 lire.

Nei vari compartimenti gli elettori politici con diritto al voto si ripartivano, secondo che erano iscritti per capacità o per censo, nella misura indicata qui appresso:

COMPARTIMENTI	NUMERO DEGLI ELETTORI POLITICI CON DIRITTO AL VOTO			
	Iscritti per titolo di capacità		Iscritti per censo	
	Numero assoluto	Per 100 elettori	Numero assoluto	Per 100 elettori
Piemonte	250 772	73.22	91 735	26.78
Liguria	82 658	79.04	21 921	20.96
Lombardia	273 336	76.24	85 183	23.76
Veneto	185 028	80.86	43 794	19.14
Emilia	123 317	78.51	33 749	21.49
Toscana	153 458	78.97	40 856	21.03
Marche	56 483	86.25	9 003	13.75
Umbria	41 410	81.86	9 177	18.14
Roma	48 472	79.28	12 670	20.72
Abruzzi e Molise	58 031	80.75	13 831	19.25
Campania	112 525	73.16	41 291	26.84
Puglie	67 670	73.26	24 704	26.74
Basilicata	15 198	71.59	6 032	28.41
Calabria	47 657	75.54	15 433	24.46
Sicilia	96 245	77.02	28 717	22.98
Sardegna	23 092	77.41	6 737	22.59
REGNO	1 635 352	77.13	484 833	22.87

Nei due prospetti che seguono presentiamo la classificazione delle provincie secondo l'ordine decrescente del rapporto degli elettori per capacità e di quelli per censo a 100 elettori iscritti per qualsiasi titolo.

Elettori per titolo di capacità su 100 elettori politici.

N. d'ordine	PROVINCIE	Su 100 elettori	N. d'ordine	PROVINCIE	Su 100 elettori	N. d'ordine	PROVINCIE	Su 100 elettori
1	Belluno	91, 78	25	Aquila degli Abruzzi . .	79, 76	46	Reggio Emilia	75, 66
2	Macerata	88, 55	26	Roma	79, 28	47	Siracusa	75, 57
3	Sondrio	87, 34	27	Campobasso	79, 23	48	Pisa	75, 41
4	Ascoli Piceno	87, 30	28	Grosseto	79, 09	49	Verona	75, 21
5	Treviso	86, 13	29	Arezzo	79, 01	50	Pavia	74, 98
6	Livorno	85, 99	30	Messina	78, 90	51	Ferrara	74, 91
7	Pesaro e Urbino	85, 74	31	Udine	78, 65	52	Palermo	74, 61
8	Porto Maurizio	85, 68	32	Firenze	78, 64	53	Foggia	74, 33
9	Ravenna	84, 69	33	Bergamo	78, 36	54	Lecce	74, 20
10	Ancona	84, 21	34	Caltanissetta	78, 24	55	Catanzaro	73, 70
11	Forlì	84, 17	35	Vicenza	78, 01	56	Benevento	73, 36
12	Como	83, 31	36	Genova	77, 83	57	Napoli	73, 22
13	Padova	83, 31	37	Cagliari	77, 80	58	Brescia	72, 31
14	Trapani	82, 56		REGNO	77, 13	59	Bari delle Puglie	71, 90
15	Chieti	82, 28				60	Avellino	71, 82
16	Teramo	82, 19				61	Milano	71, 78
17	Bologna	82, 08	38	Cosenza	77, 06	62	Potenza	71, 59
18	Perugia	81, 86	39	Piacenza	76, 99	63	Catania	71, 19
19	Rovigo	81, 20	40	Sassari	76, 99	64	Mantova	70, 86
20	Massa e Carrara	80, 95	41	Cremona	76, 64	65	Parma	70, 34
21	Venezia	80, 71	42	Lucca	76, 45	66	Modena	69, 92
22	Siena	80, 15	43	Alessandria	76, 28	67	Salerno	69, 41
23	Novara	79, 87	44	Caserta	76, 13	68	Cuneo	66, 23
24	Girgenti	79, 77	45	Reggio Calabria	75, 79	69	Torino	65, 17

Elettori per censo su 100 elettori politici.

N. d'ordine	PROVINCIE	Su 100 elettori	N. d'ordine	PROVINCIE	Su 100 elettori	N. d'ordine	PROVINCIE	Su 100 elettori
1	Torino	34, 83	25	Reggio Calabria	24, 21	46	Girgenti	20, 23
2	Cuneo	33, 77	26	Caserta	23, 87	47	Novara	20, 13
3	Salerno	30, 59	27	Alessandria	23, 72	48	Siena	19, 85
4	Modena	30, 08	28	Lucca	23, 55	49	Venezia	19, 29
5	Parma	29, 66	29	Cremona	23, 36	50	Massa e Carrara	19, 05
6	Mantova	29, 14	30	Sassari	23, 10	51	Rovigo	18, 80
7	Catania	28, 81	31	Piacenza	23, 01	52	Perugia	18, 14
8	Potenza	28, 41	32	Cosenza	22, 94	53	Bologna	17, 92
9	Milano	28, 22		REGNO	22, 87	54	Teramo	17, 81
10	Avellino	28, 18				55	Chieti	17, 72
11	Bari delle Puglie	28, 10				56	Trapani	17, 44
12	Brescia	27, 69	33	Cagliari	22, 20	57	Padova	16, 69
13	Napoli	26, 78	34	Genova	22, 17	58	Como	16, 69
14	Benevento	26, 64	35	Vicenza	21, 99	59	Forlì	15, 83
15	Catanzaro	26, 30	36	Caltanissetta	21, 76	60	Ancona	15, 79
16	Lecce	25, 80	37	Bergamo	21, 64	61	Ravenna	15, 31
17	Foggia	25, 67	38	Firenze	21, 36	62	Porto Maurizio	14, 32
18	Palermo	25, 39	39	Udine	21, 35	63	Pesaro e Urbino	14, 26
19	Ferrara	25, 09	40	Messina	21, 10	64	Livorno	14, 01
20	Pavia	25, 02	41	Arezzo	20, 99	65	Treviso	13, 87
21	Verona	24, 79	42	Grosseto	20, 91	66	Ascoli Piceno	12, 70
22	Pisa	24, 59	43	Campobasso	20, 77	67	Sondrio	12, 66
23	Siracusa	24, 43	44	Roma	20, 72	68	Macerata	11, 45
24	Reggio Emilia	24, 34	45	Aquila degli Abruzzi . .	20, 24	69	Belluno	8, 22

Dal 1892 al 1895 il numero degli elettori politici con diritto al voto diminuì da 2,934,445 a 2,120,185, in conseguenza della revisione straordinaria delle liste fatta in tutti i Comuni del Regno per disposizione della legge 11 luglio 1894, n. 286. I dati raccolti in questo volume, ci permettono di determinare gli effetti di questa revisione sulle singole categorie di elettori; ma, siccome ci manca la classificazione degli elettori politici secondo i titoli della loro iscrizione nelle liste del 1892, non possiamo confrontare le liste del 1895 che con quelle del 1890.

CATEGORIE DEGLI ELETTORI CON DIRITTO AL VOTO	NUMERO ASSOLUTO		DIFFERENZA NEL 1895	
	1890	1895	assoluta	per 100 elettori nel 1890
Elettori politici per titolo di capacità :				
1. Cittadini che superarono con buon esito l'esperimento finale del corso elementare obbligatorio, o l'esame della seconda classe elementare (Art. 2, primo comma, e 115 della legge elettorale politica 28 marzo 1895, n. 83)	692 745	433 721	— 259 024	— 37.39
2. Membri effettivi delle Accademie di scienze, lettere ed arti, e delle Camere di commercio, presidenti, direttori e membri dei Consigli direttivi delle Associazioni agrarie e dei Comizi agrari (art. 2, n. 1)	1 707	1 562	— 145	— 8.49
3. Delegati e soprintendenti scolastici, professori e maestri di qualunque grado abilitati all'insegnamento, capi di istituti scolastici, ministri dei culti (art. 2, n. 2)	72 668	70 368	— 2 300	— 3.16
4. Laureati dalle Università e da Istituti superiori, procuratori, notai, segretari comunali, ragionieri, pubblici mediatori, geometri, farmacisti, veterinari e ufficiali della Marina mercantile (art. 2, n. 3)	98 463	101 022	+ 2 559	+ 2.60
5. Cittadini che conseguirono la licenza liceale, ginnasiale, tecnica, ecc., o superarono l'esame del primo corso di un qualsiasi istituto secondario (art. 2, n. 4)	56 925	61 878	+ 4 953	+ 8.70
6. Cittadini che servirono sotto le armi per non meno di due anni e che provarono di avere un'istruzione corrispondente a quella che s'impartiva nelle scuole reggimentali (art. 2, n. 5)	470 708	378 686	— 92 022	— 19.55
7. Membri di ordini equestri nazionali (art. 2, n. 6)	2 998	2 611	— 387	— 12.19
8. Cittadini che coprono l'ufficio di consiglieri provinciali e comunali, di giudici conciliatori, di direttori di Banche, Casse di risparmio, Società di credito e simili, di amministratori di Opere pie, ecc. (art. 2, n. 7)	102 182	107 613	+ 5 431	+ 5.31
9. Impiegati, in attività o a riposo, dello Stato, delle Provincie e dei Comuni, delle Opere pie, Accademie, Istituti di credito, ecc., direttori di opifici, ecc. (art. 2, n. 8)	88 517	77 640	— 10 877	— 12.29
10. Ufficiali e sott'ufficiali in attività di servizio o che uscirono con tal grado dall'esercito e dall'armata (art. 2, n. 9) (1)	27 672	29 140	+ 1 468	+ 5.30

(1) Vedasi la nota n. 2 a pag. VIII.

CATEGORIE DEGLI ELETTORI CON DIRITTO AL VOTO	NUMERO ASSOLUTO		DIFFERENZA NEL 1895	
	1890	1895	assoluta	per 100 elettori nel 1890
11. Decorati della medaglia d'oro o d'argento al valor civile, militare, di marina e come benemeriti della salute pubblica (art. 2, n. 10)	4 245	3 450	— 795	— 18.73
12. Decorati della medaglia dei Mille o della medaglia commemorativa delle guerre per l'indipendenza nazionale (art. 2, n. 11)	17 218	13 947	— 3 271	— 19.00
13. Cittadini che scrissero di proprio pugno dinanzi a notaio la domanda d'iscrizione nelle liste (art. 100 della legge elettorale politica 24 settembre 1882, n. 999)	540 955	353 714	— 187 241	— 34.61
TOTALE . . .	2 177 003	1 635 352	— 541 651	— 24.88
Elettori politici per censo (1):				
1. Contribuenti per imposte dirette non meno di lire 19.80 l'anno, fra imposte erariali e sovrimposte provinciali (art. 3, n. 1, della legge elettorale politica 28 marzo 1895, n. 83)	532 431	442 178	— 90 253	— 16.95
2. Affittuari di fondi rustici che ne dirigono personalmente la coltivazione e pagano un fitto annuo non inferiore a lire 500 (art. 3, n. 2)	11 394	6 988	— 4 406	— 38.67
3. Coloni con contratto di partecipazione al prodotto o di affitto pagabile in generi, o misto di affitto o di partecipazione al prodotto, che conducono personalmente un fondo gravato di un'imposta diretta non inferiore a lire 80 compresa la sovrimposta provinciale (art. 3, n. 3 e 4)	13 095	9 181	— 3 914	— 29.89
4. Cittadini che pagano per casa di abitazione, o per opifici, magazzini, ecc., una pigione da lire 150 a 400, secondo la popolazione del comune (art. 3, n. 5)	18 735	8 074	— 10 661	— 56.90
5. Cittadini che al tempo della promulgazione della legge 22 gennaio 1882, n. 593, trovavansi iscritti nelle liste elettorali in forza dell'art. 1, n. 3 (capoverso) della legge elettorale del 17 dicembre 1860, o dell'art. 18 della legge sulla ricchezza mobile del 23 giugno 1877 (art. 116)	(1)	18 412	(1)	(1)
TOTALE . . .	575 655	484 833	— 90 822	— 15.78
Totale generale . . .	2 752 658	2 120 185	— 632 473	— 22.98

(1) Nel prospetto distribuito per eseguire l'indagine del 1890 fu omessa la categoria quinta degli elettori per censo, cosicchè è lecito supporre che i sindaci abbiano allora distribuito gli elettori di detta categoria nelle altre degli eletti per censo. Ne consegue che le diminuzioni che ora appariscono nelle varie categorie di censiti risultano maggiori di quelle che sarebbero veramente state, se anche nel 1890 gli elettori della quinta categoria fossero stati tenuti separati dagli altri. Per il complesso degli elettori per censo, il confronto fra le due situazioni è invece esatto.

Dalle cifre suesposte si scorge che le più forti diminuzioni avvennero negli elettori per titolo di capacità e principalmente in quelli che avevano ottenuta l'iscrizione nelle liste in forza dell'articolo 100 della legge 24 settembre 1882, o per aver superato l'esame della seconda classe elementare.

§ 2. — Concorso degli elettori alle elezioni generali politiche del 1895.

Secondo la presente statistica i votanti a primo scrutinio furono in numero di 1,251,366 (1).

Indichiamo qui appresso, per i singoli compartimenti, il numero dei votanti, paragonandolo al numero degli elettori con diritto al voto.

COMPARTIMENTI	Numero degli elettori politici con diritto al voto		
	Iscritti	che presero parte alle elezioni	
		Numero assoluto	Per 100 elettori con diritto al voto
Piemonte	342 507	198 205	57.87
Liguria	104 579	49 048	46.90
Lombardia	358 519	180 485	50.34
Veneto	228 822	108 104	47.24
Emilia	157 066	93 141	59.30
Toscana	194 314	118 295	60.88
Marche	65 486	40 219	61.42
Umbria	50 587	30 464	60.22
Roma	61 142	38 740	63.36
Abruzzi e Molise	71 862	50 286	69.98
Campania	153 816	111 456	72.46
Puglie	92 374	67 085	72.62
Basilicata	21 230	13 875	65.36
Calabrie	63 090	44 977	71.29
Sicilia	124 962	87 135	69.73
Sardegna	29 829	19 851	66.55
REGNO	2 120 185	1 251 366	59.02

(1) Secondo la citata statistica delle elezioni generali del 1895, i votanti a primo scrutinio sarebbero stati in numero di 1,256,244. Per le ragioni della differenza vedasi la nota n. 2 a pag. VI.

Nel prospetto che segue si può vedere in quale misura concorsero alle urne gli elettori delle varie categorie di capacità presunta e di censo. Giova però ricordare che le persone aventi diritto all'elettorato per più titoli si fanno iscrivere a loro arbitrio, quale per uno, quale per altro di essi.

CATEGORIE DEGLI ELETTORI CON DIRITTO AL VOTO	Numero degli elettori politici			
	Iscritti	Votanti		
		Numero assoluto	Su 100 iscritti della rispettiva categoria	Su 100 votanti in complesso
Elettori politici per titolo di capacità :				
1. Cittadini che superarono con buon esito l'esperimento finale del corso elementare obbligatorio, o l'esame della seconda classe elementare (art. 2, primo comma, e 115 della legge elettorale politica 28 marzo 1895, n. 83)	433 721	251 307	57.94	20.08
2. Membri effettivi delle Accademie di scienze, lettere ed arti, e delle Camere di commercio, presidenti, direttori e membri dei Consigli direttivi delle Associazioni agrarie e dei Comizi agrari (art. 2, n. 1)	1 562	818	52.37	0.07
3. Delegati e soprintendenti scolastici, professori e maestri di qualunque grado abilitati all'insegnamento, capi di istituti scolastici, ministri dei culti (art. 2, n. 2)	70 368	28 538	40.56	2.28
4. Laureati dalle Università e da Istituti superiori, procuratori, notai, segretari comunali, ragionieri, pubblici mediatori, geometri, farmacisti, veterinari e ufficiali della Marina mercantile (art. 2, n. 3)	101 022	62 010	61.38	4.95
5. Cittadini che conseguirono la licenza liceale, ginnasiale, tecnica, ecc., o superarono l'esame del primo corso di un qualsiasi istituto secondario (art. 2, n. 4)	61 878	36 118	58.37	2.89
6. Cittadini che servirono sotto le armi per non meno di due anni e che provarono di avere un'istruzione corrispondente a quella che s'impartiva nelle scuole reggimentali (art. 2, n. 5)	378 686	223 400	58.99	17.85
7. Membri di ordini equestri nazionali (art. 2, n. 6)	2 611	1 580	60.51	0.13
8. Cittadini che coprono l'ufficio di consiglieri provinciali o comunali, di giudici conciliatori, di direttori di Banche, Casse di risparmio, Società di credito e simili; di amministratori di Opere pie, ecc. (art. 2, n. 7)	107 613	72 128	67.02	5.76
9. Impiegati, in attività e a riposo, dello Stato, delle Provincie e dei Comuni, delle Opere pie, Accademie, Istituti di credito, ecc., direttori di opifici, ecc. (art. 2, n. 8)	77 640	44 807	57.71	3.58
10. Ufficiali e sott'ufficiali in attività di servizio o che uscirono con tal grado dall'esercito e dall'armata (art. 2, n. 9) (1).	29 140	14 348	49.24	1.15

(1) Vedasi la nota n. 2 a pag. VIII.

CATEGORIE DEGLI ELETTORI CON DIRITTO AL VOTO	Numero degli elettori politici			
	Iscritti	Votanti		
		Numero assoluto	Su 100 iscritti della rispettiva categoria	Su 100 votanti in complesso
11. Decorati della medaglia d'oro o d'argento al valor civile, militare, di marina o come benemeriti della salute pubblica (art. 2, n. 10)	3 450	2 148	62.26	0.17
12. Decorati della medaglia dei Mille o della medaglia commemorativa delle guerre per l'indipendenza nazionale (art. 2, n. 11)	13 947	8 617	61.78	0.69
13. Cittadini che scrissero di proprio pugno dinanzi a notaio la domanda d'iscrizione nelle liste (art. 100 della legge elettorale politica 24 settembre 1882, n. 999)	353 714	214 908	60.76	17.17
TOTALE	1 635 352	960 727	58.75	76.77
Elettori politici per censo :				
1. Contribuenti per imposte dirette non meno di lire 19.80 l'anno, fra imposte erariali e sovrimposte provinciali (art. 3, n. 1, della legge elettorale politica 28 marzo 1895, n. 83)	442 178	266 960	60.37	21.33
2. Affittuari di fondi rustici che ne dirigono personalmente la coltivazione e pagano un fitto annuo non inferiore a lire 500 (art. 3, n. 2)	6 988	3 974	56.87	0.32
3. Coloni con contratto di partecipazione al prodotto o di affitto pagabile in generi, o misto di affitto o di partecipazione al prodotto, che conducono personalmente un fondo gravato di un'imposta diretta non inferiore a lire 80 compresa la sovrimposta provinciale (art. 3, n. 3 e 4)	9 181	5 359	58.87	0.43
4. Cittadini che pagano per casa di abitazione, o per opifici, magazzini, ecc., una pigione da lire 150 a 400, secondo la popolazione del comune (art. 3, n. 5)	8 074	4 347	53.84	0.35
5. Cittadini che al tempo della promulgazione della legge 22 gennaio 1882, n. 593, trovavansi iscritti nelle liste elettorali in forza dell'art. 1, n. 3 (capoverso) della legge elettorale del 17 dicembre 1860, o dell'art. 18 della legge sulla ricchezza mobile del 23 giugno 1877 (art. 116)	18 412	9 999	54.31	0.80
TOTALE	484 833	290 639	59.95	23.23
Totale degli elettori con diritto al voto.	2 120 185	1 251 366	59.02	100.00

Concorsero in maggior numero alle urne i cittadini iscritti per l'articolo 2, n. 7, ossia *quelli che coprirono l'ufficio di consiglieri provinciali o comunali, di giudici conciliatori, di direttori di banche, casse di risparmio, società di credito e simili, di amministratori d'opere pie ecc.* (in ragione di 67.02 su 100, complessivamente); vengono poi gli iscritti per l'art. 2, n. 10, ossia i *decorati della medaglia d'oro o di argento al valor civile, militare, di marina, o*

come benemeriti della salute pubblica (62.26 per 100); e in appresso i cittadini iscritti per l'art. 2, n. 11, ossia i *decorati della medaglia dei Mille, o della medaglia commemorativa delle guerre per l'indipendenza nazionale* (61.78). La media più bassa si riscontra nella categoria 3^a degli elettori per capacità, che comprende gli addetti all'insegnamento e i sacerdoti (40.56 su 100).

Considerando separatamente gli elettori iscritti per titoli di capacità e quelli iscritti per censo, si trova una quasi uguale proporzione di votanti: 58.75 pei primi, 59.95 pei secondi.

Sul totale dei votanti, i cittadini che scrissero di proprio pugno dinanzi a notaio la domanda d'iscrizione nelle liste rappresentano il 17.17 per 100, cioè poco più della sesta parte.

Vediamo in ultimo in quale misura parteciparono al voto gli iscritti per capacità e gli iscritti per censo nelle varie regioni.

COMPARTIMENTI	Numero dei votanti iscritti per titolo di capacità		Numero dei votanti iscritti per censo		TOTALE DEI VOTANTI	
	assoluto	per 100 elettori iscritti per titolo di capacità	assoluto	per 100 elettori iscritti per censo	assoluto	per 100 elettori iscritti
Piemonte	145 104	57.86	53 101	57.89	198 205	57.87
Liguria	39 023	47.21	10 025	45.73	49 048	46.90
Lombardia	136 547	49.96	43 938	51.58	180 485	50.34
Veneto	87 252	47.16	20 852	47.61	108 104	47.24
Emilia	73 430	59.54	19 711	58.40	93 141	59.30
Toscana	92 997	60.60	25 298	61.92	118 295	60.88
Marche	34 314	60.75	5 905	65.59	40 219	61.42
Umbria	25 167	60.78	5 297	57.72	30 464	60.22
Roma	30 786	63.51	7 954	62.78	38 740	63.36
Abruzzi e Molise	40 165	69.21	10 121	73.18	50 286	69.98
Campania	80 479	71.52	30 977	75.02	111 456	72.46
Puglie	49 488	73.13	17 597	71.23	67 085	72.62
Basilicata	9 746	64.13	4 129	68.45	13 875	65.35
Calabrie	33 762	70.84	11 215	72.67	44 977	71.29
Sicilia	67 040	69.66	20 095	69.98	87 135	69.73
Sardegna	15 427	66.81	4 424	65.66	19 851	66.55
REGNO	960 727	58.75	290 639	59.95	1 251 366	59.02

PARTE SECONDA.

STATISTICA ELETTORALE AMMINISTRATIVA.

Colla legge 11 luglio 1894, n. 286, che approvava nuove disposizioni per la compilazione delle liste elettorali politiche e amministrative, fu deliberata una revisione straordinaria delle liste medesime, e colla legge di pari data, n. 287, vennero introdotte alcune modificazioni nella legge comunale e provinciale del 10 febbraio 1889, n. 5921 (testo unico) (1), e fu stabilito che, dopo compiuta la detta revisione e non oltre il 31 luglio 1895, si procedesse alla rinnovazione integrale dei Consigli comunali e provinciali.

In questo volume sono esposti i risultati più notevoli delle elezioni generali amministrative del 1895 (2), sulla scorta delle notizie all'uopo fornite dai Prefetti.

(1) La principale di queste modificazioni riguarda la durata e la rinnovazione dei Consigli comunali e provinciali. Anteriormente i consiglieri duravano in funzione cinque anni e si rinnovavano per quinto ogni anno; per l'art. 8 della legge 11 luglio 1894, n. 287, essi rimarranno in carica sei anni, rinnovandosi per metà ogni tre anni. Durante il triennio non si fa luogo ad elezioni suppletive, se non quando il Consiglio abbia perduto oltre un terzo dei suoi membri, o quando un mandamento od una frazione di Comune abbia perduto almeno una metà dei proprii consiglieri.

Coll'art. 14 della legge 11 luglio 1894, n. 286, fu data facoltà al Governo di pubblicare per regio decreto un testo unico della legge comunale e provinciale coordinato colle leggi che l'avevano modificata.

(2) Le elezioni generali amministrative precedenti avevano avuto luogo nel 1889, in seguito alla riforma dell'ordinamento dei comuni e delle provincie, approvata con la legge 10 febbraio 1889, n. 5921. I Consigli comunali e provinciali sciolti nel 1889 traevano origine dalle elezioni generali eseguite nel territorio del nuovo Regno (eccettuata la Toscana, nella quale furono mantenute per alcuni anni le antiche istituzioni) secondo le disposizioni della legge comunale e provinciale 23 marzo 1859, n. 3702; e nella Toscana, nel Veneto e nei distretti mantovani annessi nel 1866 e nella provincia di Roma, secondo le disposizioni della legge 20 marzo 1865, n. 2248.

§ 1. — Composizione del Corpo elettorale amministrativo.

Gli elettori amministrativi iscritti nelle liste per l'anno 1895 sommavano a 2,814,918, compresi quelli privati temporaneamente dell'esercizio del diritto elettorale (1), ed erano così distribuiti fra i vari compartimenti:

COMPARTIMENTI	Popolazione calcolata al 31 dicembre 1894 (2)	Numero totale degli elettori amministrativi (compresi quelli temporaneamente privati del voto)		COMPARTIMENTI	Popolazione calcolata al 31 dicembre 1894 (2)	Numero totale degli elettori amministrativi (compresi quelli temporaneamente privati del voto)	
		assoluto	per 100 abitanti			assoluto	per 100 abitanti
Piemonte	3 307 532	492 772	14.90	Abruzzi e Molise	1 379 559	94 762	6.87
Liguria	970 634	140 663	14.49	Campania	3 111 645	198 580	6.38
Lombardia	4 007 355	481 116	12.01	Puglie	1 835 100	115 754	6.31
Veneto	3 061 167	299 377	9.78	Basilicata	545 034	28 725	5.27
Emilia	2 283 228	204 968	8.97	Calabrie	1 332 521	89 248	6.70
Toscana	2 303 224	238 277	10.35	Sicilia	3 444 394	153 722	4.46
Marche	971 340	83 354	8.58	Sardegna	746 307	44 659	5.98
Umbria	602 634	60 451	10.03				
Roma	1 010 933	88 490	8.75	REGNO	30 912 607	2 814 918	9.11

Ragguagliando il numero degli elettori amministrativi alla popolazione calcolata per il 31 dicembre dell'anno 1894, si trovano adunque oltre 9 elettori su 100 abitanti, ovvero 1 elettore ogni 11 abitanti circa. Paragonando il numero degli elettori ai maschi da 21 anni in su, che erano 8,056,000 nel 1881 (3), si ha il rapporto di 35 a 100, cioè si conta 1 elettore per ogni 3 abitanti maschi maggiorenni (4).

(1) Vedasi la nota a pag. xxii.

(2) La popolazione è calcolata in queste tavole supponendo che l'aumento verificatosi dopo il censimento del 1881 (31 dicembre) sia avvenuto nella stessa proporzione in ciascun circondario, quale erasi verificato nel decennio precedente.

(3) Questo numero è approssimativo; la classificazione per età è stata fatta nel 1881 soltanto sulla popolazione di fatto presente, non sulla popolazione legale o residente, e così abbiamo dovuto contentarci di prendere per termine di paragone la prima; in oltre la classificazione per età fu fatta, sulle cifre date dal censimento, per gruppi di cinque in cinque anni; cosicchè, per ottenere il numero degli uomini da 21 anni in su, abbiamo sottratto una quinta parte del numero degli uomini compresi fra 20 e 25 anni dal totale degli uomini da 20 anni in su.

(4) È noto però che la statistica degli elettori amministrativi comprende non poche duplicazioni, poichè la stessa persona può essere legalmente elettore per censo in più comuni: o elettore per titolo di capacità in un comune e per censo in altro o in altri comuni, a differenza di ciò che è stabilito rispetto alle elezioni politiche, per le quali è vietato assolutamente di esercitare il diritto elettorale in più d'un collegio.

Confrontiamo i dati del 1895 con quelli degli anni precedenti, a cominciare dal 1855, avvertendo che mancano le notizie per gli anni 1879-82, 1884-86, 1888 e 1890-94, nei quali non fu fatta alcun'indagine statistica.

ANNI	NUMERO TOTALE degli elettori amministrativi		osservazioni	
	assoluto	per 100 abitanti (3)		
1865.....	(1) 999 001	4.31		
1866.....	1 201 472	4.68		
1867.....	1 244 263	4.79		
1868.....	(2) 1 220 217	4.70		
1869.....	1 219 501	4.70		
1870.....	1 267 349	4.78		
1871.....	1 293 343	4.83		
1872.....	1 329 066	4.96		
1873.....	1 370 917	5.12	Iscritti secondo le disposizioni della legge comunale e provinciale del 20 marzo 1865, n. 2243.	
1874.....	1 409 266	5.26		
1875.....	1 467 750	5.48		
1876.....	1 539 617	5.32		
1877.....	1 597 891	5.52		
1878.....	1 636 818	5.65		
1883.....	1 849 304	6.39		
1887.....	2 026 619	7.00		
1889.....	3 420 987	11.82		Iscritti secondo le disposizioni della legge del 10 febbraio 1889, n. 5921. Id. colle modificazioni portate dalla legge 11 luglio 1894, n. 286.
1895.....	2 814 918	9.11		

(1) Non compresi il Veneto, i distretti mantovani annessi nel 1866 e la provincia di Roma

(2) Non compresa la provincia di Roma.

(3) Le proporzioni che si riferiscono agli anni 1865-75 sono fatte sulle cifre della popolazione presente al 31 dicembre 1871 (ab. 23,156,643, esclusa soltanto la provincia di Roma, e 26,801,154, nell'intero territorio del Regno): quelle relative agli anni 1876-89, sulla cifra della popolazione legale al 31 dicembre 1881 (abitanti 28,953,480); e quella dell'anno 1895 sulla popolazione calcolata al 31 dicembre 1894 (abitanti 30,912,607). Ricordiamo che nei due primi censimenti del 1861 e del 1871, fu dichiarata popolazione *legale*, fino al censimento successivo, la popolazione di *fatto presente* nei singoli comuni, e che invece il censimento del 1881 dichiarò popolazione *legale la residente*, cioè per ogni comune il numero dei *presenti con dimora stabile* più gli *assenti*.

Dalle cifre surriferite apparisce che, se le disposizioni della legge comunale e provinciale del 1889 avevano portato un grande aumento nel corpo elettorale amministrativo (1), la revisione straordinaria di cui abbiamo fatto cenno più sopra lo ha ristretto considerevolmente. Infatti gli elettori amministrativi che erano 3,420,987 nel 1889, sono discesi a 2,814,918 nelle liste del 1895. (2)

Secondo l'art. 123 della legge del 1889, rimasto in vigore fino al 29 luglio 1896, nei Comuni capoluoghi di provincia e di circondario ed in quelli che contavano una popolazione superiore a 10,000 abitanti il sindaco era eletto dal Consiglio comunale nel proprio seno, a scrutinio segreto; mentre negli altri Comuni la nomina era fatta dal Re fra i consiglieri comunali (3).

Gli elettori dei Comuni aventi il Sindaco elettivo secondo la legge del 1889 sommavano a 928,327, e rappresentavano circa il terzo del numero totale degli iscritti. Nel prospetto che segue si vede quale era per ciascun compartimento la proporzione degli elettori di questi Comuni rispetto alla popolazione dei Comuni medesimi e rispetto al totale generale degli elettori iscritti.

(1) Secondo il risultato del calcolo esposto a pag. xxxi della *Statistica delle elezioni generali amministrative del 1889*, l'aumento portato dalle disposizioni della legge comunale e provinciale del 1889 sarebbe stato di 1,300,000 elettori.

(2) La diminuzione che risulta dal confronto fra queste due cifre non rappresenta neppure l'intera diminuzione causata dalla revisione suddetta. Convieni aver presente che il numero degli elettori amministrativi veniva crescendo ogni anno. Prima dell'ampliamento recato dalla legge del 1889, l'aumento si ragguagliava a 44,663 all'anno. Coll'attuazione della legge stessa, l'aumento sarebbe dovuto riuscire anche maggiore, attese le nuove facilitazioni introdotte da essa per l'ammissione all'elettorato amministrativo; ma non possiamo valutare esattamente la misura dell'aumento, perchè possediamo soltanto la situazione del 1889 e quella del 1895, la quale è posteriore all'avvenuta diminuzione. Supposto che il Corpo elettorale amministrativo si fosse accresciuto dopo il 1889 e fino al giorno in cui fu posto mano alla revisione straordinaria delle liste nell'identica misura in cui veniva crescendo quello politico, e cioè di 91,000 elettori all'anno (vedasi la *Statistica delle elezioni generali politiche 6 e 13 novembre 1892*, pag. vii.), gli elettori amministrativi avrebbero dovuto essere nel 1895 in numero di 3,966,987 (cioè $3,420,987 + 91,000 \times 6$), essendo corsi sei anni dall'ultima situazione conosciuta. Invece gli elettori sono risultati essere 2,814,918; la differenza di 1,152,000, in cifra tonda, rappresenterebbe la vera diminuzione causata dalla revisione straordinaria. Sulla diminuzione prodotta dalla revisione straordinaria suddetta, si possono vedere le osservazioni fatte nella *Statistica delle elezioni generali politiche 26 maggio e 2 giugno 1895*, pag. vii-ix.

(3) Le legge 29 luglio 1896, n. 346, ha deferito ai Consigli comunali di tutti i Comuni la elezione del sindaco nel proprio seno.

COMPARTIMENTI	Elettori nei Comuni aventi il Sindaco elettivo			COMPARTIMENTI	Elettori nei Comuni aventi il Sindaco elettivo		
	Numero a s s o l u t o	Proporzione			Numero a s s o l u t o	Proporzione	
		a 100 abitanti degli stessi comuni	a 100 elettori iscritti nella totalità dei comuni			a 100 abitanti degli stessi comuni	a 100 elettori iscritti nella totalità dei comuni
Piemonte	87 797	11. 84	17. 82	Abruzzi e Molise.	15. 638	7. 63	16. 50
Liguria	52 711	15. 26	37. 47	Campania	78 199	6. 33	39. 38
Lombardia	110 348	13. 04	22. 94	Puglie	58 471	6. 94	50. 51
Veneto	65 035	11. 34	21. 72	Basilicata	5 565	5. 88	19. 37
Emilia	104 394	10. 58	50. 93	Calabrie	16 465	7. 38	18. 45
Toscana	135 521	11. 08	56. 88	Sicilia	89 445	5. 10	58. 19
Marche	29 177	9. 02	35. 00	Sardegna	9 886	7. 66	22. 14
Umbria	25 878	9. 61	42. 81				
Roma	43 797	11. 62	49. 49	REGNO	928 327	9. 13	32. 98

La proporzione degli elettori a 100 abitanti senza distinzione di sesso nè di età, nell'insieme dei comuni ai quali la legge del 1889 attribuiva il sindaco elettivo è pressoché identica alla media generale del Regno. Nei detti Comuni il numero degli elettori è disceso dal 1889 al 1895 da 1,092,221 a 928,327, con una diminuzione pari al 15 per 100. Nei Comuni minori gli elettori diminuirono da 2,328,766 a 1,886,591, cioè del 19 per 100.

Gli elettori amministrativi privati temporaneamente della facoltà di votare (1) sommarono nel 1895 a 41,984, corrispondenti a 1.49 ogni 100 elettori, e si ripartivano nei vari compartimenti, come è indicato qui appresso.

(1) Gli elettori temporaneamente privati del diritto elettorale per l'art. 28 della legge comunale e provinciale 10 febbraio 1889, n. 5921 (testo unico) sono i sott'ufficiali e soldati del R. Esercito e della R. Marina e gli individui appartenenti a corpi organizzati pei servizi dello Stato, delle Province e dei Comuni. La legge comunale e provinciale 20 marzo 1865, n. 2248, non ammetteva tali esclusioni.

Quantunque molti fra i militari non siano elettori, può interessare di conoscere quanti fossero i militari e gli individui appartenenti a corpi militarizzati. Secondo uno studio fatto alla data del 1° luglio 1891, gli organici numeravano 268,108 uomini dell'esercito e 19,257 della marina militare, 5,546 guardie di pubblica sicurezza, 5340 guardie carcerarie, 17,349 guardie di finanza, 208 guardie degli scavi e 347 guardie forestali (V. *Annali di statistica* — Serie IV, n. 62). Si forma quindi, fra esercito, armata ed altri corpi militarmente organizzati a servizio dello Stato, un totale di 316,155 uomini. Secondo i risultati di una indagine fatta dalla Commissione parlamentare per la riforma della legge elettorale politica, inseriti a pag. 124 e seg. del volume II della Relazione presentata il 21 dicembre 1880 alla Camera dei deputati dalla Commissione medesima, i corpi militarmente organizzati a servizio delle provincie e dei comuni numeravano a quel tempo 24,659 uomini, e cioè 2,219 agenti forestali provinciali, 6,912 guardie municipali urbane e 7,217 campestri e 8,311 guardie daziarie in servizio dei comuni e degli appaltatori governativi. Si raggiungerebbe così per tutti i corpi militarmente organizzati un totale generale di 340,814 uomini.

COMPARTIMENTI	Numero degli elettori amministrativi privati temporaneamente del voto		COMPARTIMENTI	Numero degli elettori amministrativi privati temporaneamente del voto	
	assoluto	per 100 elettori iscritti		assoluto	per 100 elettori iscritti
Piemonte	3 341	0. 68	Abruzzi e Molise	1 513	1. 60
Liguria	1 394	0. 99	Campania	3 320	1. 67
Lombardia	5 356	1. 11	Puglie	2 915	2. 52
Veneto	5 424	1. 81	Basilicata	266	0. 93
Emilia	3 681	1. 80	Calabrie	2 027	2. 27
Toscana	2 794	1. 17	Sicilia	2 948	1. 92
Marche	1 243	1. 49	Sardegna	1 293	2 90
Umbria	1 152	1. 91			
Roma	3 317	3. 75	REGNO	41 984	1. 49

Furono adunque effettivamente chiamati a dare il voto nelle ultime elezioni generali amministrative 2,772,934 elettori, così classificati per compartimenti:

COMPARTIMENTI	Numero degli elettori amministrativi con diritto al voto		COMPARTIMENTI	Numero degli elettori amministrativi con diritto al voto	
	assoluto	per 100 abitanti		assoluto	per 100 abitanti
Piemonte	489 431	14. 80	Abruzzi e Molise	93 249	6. 76
Liguria	139 269	14. 35	Campania	195 260	6. 28
Lombardia	475 760	11. 87	Puglie	112 839	6. 15
Veneto	293 953	9. 60	Basilicata	28 459	5. 22
Emilia	201 287	8. 81	Calabrie	87 221	6. 55
Toscana	235 483	10. 22	Sicilia	150 774	4. 38
Marche	82 111	8. 45	Sardegna	43 366	5. 81
Umbria	59 299	9. 84			
Roma	85 173	8. 43	REGNO	2 772 934	8. 97

Distinguendo gli elettori amministrativi con diritto al voto, secondo che erano iscritti per capacità o per censo (a' termini degli articoli 20 e 21 della legge 10 febbraio 1889, n. 5921), si forma la seguente tabella (1).

(1) Questa distinzione non può avere che un valore relativo. Vedansi a questo proposito le osservazioni fatte a pag. VIII.

CATEGORIE DEGLI ELETTORI CON DIRITTO AL VOTO	Numero assoluto	Per 100 elettori iscritti
Elettori amministrativi per titolo di capacità (art. 20 della legge comunale e provinciale 10 febbraio 1889, n. 5921)	1 534 903	55 35
Elettori amministrativi per censo:		
1. Contribuenti per imposte dirette di qualsiasi natura, ovvero che pagano lire 5 per tasse comunali di famiglia, di fuocatico, sul valore locativo, sul bestiame, sulle vetture, sui domestici, sugli esercizi e sulle rivendite (art. 21, primo comma)	1 180 957	42,59
2. Cittadini che tengono a mezzadria o in affitto di qualunque specie, beni stabili colpiti da un'imposta diretta di qualsiasi natura non minore di lire 15 (art. 21, n. 1)	37 655	1,36
3. Cittadini che pagano per la loro casa d'abitazione o per gli opifici, magazzini o botteghe, od anche per la sola casa di abitazione ordinaria, una pigione annua da lire 20 a lire 200 secondo la popolazione del comune (art. 21, n. 2) (1)	19 419	0,70
	1 238 031	44,65
TOTALE	2 772 934	100,00

Ecco ora la distinzione degli elettori di ciascun compartimento, secondo che erano stati iscritti per titoli di capacità o per censo, tenendo conto a parte dei comuni nei quali il sindaco è elettivo:

COMPARTIMENTI	NUMERO DEGLI ELETTORI AMMINISTRATIVI CON DIRITTO AL VOTO							
	DI TUTTI I COMUNI DEL REGNO				DEI SOLI COMUNI AVENTI IL SINDACO ELETTIVO			
	Iscritti per titolo di capacità		Iscritti per censo		Iscritti per titolo di capacità		Iscritti per censo	
	Numero assoluto	Per 100 elettori	Numero assoluto	Per 100 elettori	Numero assoluto	Per 100 elettori	Numero assoluto	Per 100 elettori
Piemonte	217 749	44,49	271 682	55,51	45 613	52,43	41 382	47,57
Liguria	81 869	58,79	57 400	41,21	35 034	67,42	16 926	32,58
Lombardia	249 129	52,36	226 631	47,64	74 389	68,65	33 969	31,35
Veneto	161 899	55,08	132 054	44,92	41 346	65,01	22 257	34,99
Emilia	118 663	58,95	82 624	41,05	69 165	67,76	32 902	32,24
Toscana	145 020	61,58	90 463	38,42	82 981	62,01	50 832	37,99
Marche	55 552	67,65	26 559	32,35	21 814	76,24	6 798	23,76
Umbria	36 741	61,96	22 558	38,04	15 847	62,61	9 463	37,39
Roma	55 339	64,97	29 834	35,03	30 494	74,20	10 603	25,80
Abruzzi e Molise	55 631	59,66	37 618	40,34	10 953	71,53	4 348	28,42
Campania	107 960	55,29	87 300	44,71	49 520	64,56	27 182	35,44
Puglie	68 611	60,80	44 228	39,20	39 376	69,44	17 331	30,56
Basilicata	15 965	56,10	12 494	43,90	3 703	67,08	1 817	32,92
Calabrie	45 067	51,67	42 154	48,33	10 181	63,99	5 729	36,01
Sicilia	97 137	64,43	53 637	35,57	61 965	70,81	25 539	29,19
Sardegna	22 371	52,05	20 795	47,95	6 649	69,04	2 932	30,96
REGNO	1 534 903	55,35	1 238 031	44,65	599 030	65,89	310 050	34,11

(1) Secondo il censimento del 31 dicembre 1881 si avevano:

1,948	comuni di non oltre 1,000 abitanti con una popolazione residente complessiva di 1,210,027 abitanti	
3,064	» da 1,000 a 2 500 »	5,177,750 »
2,846	» da 2.500 a 10,000 »	12,711,704 »
376	» da 10,000 a 50,000 »	6,574,246 »
18	» da 50,000 a 150,000 »	1,369,915 »
7	» di oltre 150,000 »	1,909,838 »

Nei due prospetti che seguono presentiamo la classificazione delle singole provincie, secondo l'ordine decrescente del rapporto degli elettori per capacità e di quelli per censo rispetto a 100 elettori iscritti per qualunque titolo

Elettori per titoli di capacità su 100 elettori amministrativi

N. d'ordine	PROVINCIE	Su 100 elettori	N. d'ordine	PROVINCIE	Su 100 elettori	N. d'ordine	PROVINCIE	Su 100 elettori
1	Livorno	75. 85	25	Milano	61. 48	46	Lecce	53. 88
2	Trapani	75. 70	26	Massa e Carrara	61. 30	47	Avellino	53. 44
3	Ravenna	72. 21	27	Venezia	61. 01	48	Sassari	53. 18
4	Macerata	70. 24	28	Arezzo	60. 71	49	Vicenza	52. 69
5	Caltanissetta	69. 86	29	Firenze	60. 34	50	Como	52. 36
6	Ancona	68. 43	30	Aquila degli Abruzzi	60. 27	51	Reggio Calabria	52. 16
7	Siena	66. 53	31	Reggio Emilia	59. 87	52	Salerno	52. 16
8	Girgenti	66. 38	32	Catania	59. 55	53	Ferrara	51. 54
9	Bari delle Puglie	65. 75	33	Messina	59. 48	54	Mantova	51. 43
10	Ascoli Piceno	65. 52	34	Pisa	59. 44	55	Cagliari	51. 20
11	Pesaro e Urbino	65. 51	35	Genova	58. 85	56	Verona	51. 18
12	Roma	64. 97	36	Porto Maurizio	58. 48	57	Caserta	51. 12
13	Belluno	64. 36	37	Teramo	58. 44	58	Udine	50. 34
14	Foggia	64. 20	38	Cremona	58. 39	59	Pavia	50. 29
15	Siracusa	63. 91	39	Campobasso	57. 95	60	Bergamo	50. 19
16	Treviso	63. 27	40	Rovigo	57. 46	61	Parma	50. 00
17	Forlì	63. 15	41	Lucca	57. 23	62	Padova	49. 17
18	Napoli	62. 37	42	Sondrio	56. 32	63	Alessandria	47. 77
19	Grosseto	62. 26	43	Potenza	56. 10	64	Catanzaro	47. 75
20	Palermo	62. 19	44	Cosenza	55. 65	65	Novara	45. 79
21	Piacenza	62. 11				66	Modena	45. 30
22	Perugia	61. 96	—	REGNO	55. 35	67	Cuneo	42. 51
23	Chieti	61. 86				68	Brescia	40. 57
24	Bologna	61. 51	45	Benevento	55. 13	69	Torino	40. 53

Elettori per censo su 100 elettori amministrativi.

N. d'ordine	PROVINCIE	Su 100 elettori	N. d'ordine	PROVINCIE	Su 100 elettori	N. d'ordine	PROVINCIE	Su 100 elettori
1	Torino	59. 47	25	Benevento	44. 87	46	Bologna	38. 49
2	Brescia	59. 43				47	Chieti	38. 14
3	Cuneo	57. 49	—	REGNO	44. 65	48	Perugia	38. 04
4	Modena	54. 70				49	Piacenza	37. 89
5	Novara	54. 21	26	Cosenza	44. 35	50	Palermo	37. 81
6	Catanzaro	52. 25	27	Potenza	43. 90	51	Grosseto	37. 74
7	Alessandria	52. 23	28	Sondrio	43. 68	52	Napoli	37. 63
8	Padova	50. 83	29	Lucca	42. 77	53	Forlì	36. 85
9	Parma	50. 00	30	Rovigo	42. 54	54	Treviso	36. 73
10	Bergamo	49. 81	31	Campobasso	42. 05	55	Siracusa	36. 09
11	Pavia	49. 71	32	Cremona	41. 61	56	Foggia	35. 80
12	Udine	49. 66	33	Teramo	41. 56	57	Belluno	35. 64
13	Caserta	48. 88	34	Porto Maurizio	41. 52	58	Roma	35. 03
14	Verona	48. 82	35	Genova	41. 15	59	Pesaro e Urbino	34. 49
15	Cagliari	48. 80	36	Pisa	40. 56	60	Ascoli Piceno	34. 48
16	Mantova	48. 57	37	Messina	40. 52	61	Bari delle Puglie	34. 25
17	Ferrara	48. 46	38	Catania	40. 45	62	Girgenti	33. 62
18	Salerno	47. 84	39	Reggio Emilia	40. 13	63	Siena	33. 47
19	Reggio Calabria	47. 84	40	Aquila degli Abruzzi	39. 73	64	Ancona	31. 57
20	Como	47. 64	41	Firenze	39. 66	65	Caltanissetta	30. 14
21	Vicenza	47. 31	42	Arezzo	39. 29	66	Macerata	29. 76
22	Sassari	46. 82	43	Venezia	38. 99	67	Ravenna	27. 79
23	Avellino	46. 56	44	Massa Carrara	38. 70	68	Trapani	24. 30
24	Lecce	46. 12	45	Milano	38. 52	69	Livorno	24. 15

La diminuzione degli elettori amministrativi avvenuta per effetto della revisione straordinaria delle liste fatta nel 1895 si è verificata in più larga misura fra gli elettori per censo.

Nel seguente quadro è esposto il confronto fra le liste del 1889 e quelle del 1895, separatamente per ciascuna delle categorie di elettori che contempla la legge comunale e provinciale.

CATEGORIE DEGLI ELETTORI CON DIRITTO AL VOTO	NUMERO ASSOLUTO		DIMINUIZIONE NEL 1895	
	1889	1895	assoluta	per 100 elettori nel 1889
Elettori amministrativi per titolo di capacità (art. 20 della legge comunale e provinciale 10 febbraio 1889, n. 5921) . . .	1 722 364	1 534 903	187 461	10.88
Elettori amministrativi per censo:				
1. Contribuenti per imposte dirette di qualsiasi natura, ovvero che pagano lire 5 per tasse comunali, di famiglia, di fuocatico, sul valore locativo, sul bestiame, sulle vetture, sui domestici, sugli esercizi e sulle rivendite (art. 21, primo comma)	1 545 246	1 180 957	364 289	23.57
2. Cittadini che tengono a mezzadria o in affitto di qualunque specie beni stabili colpiti da un'imposta diretta di qualsiasi natura non minore di lire 15 (art. 21, n. 1)	47 241	37 655	9 586	20.29
3. Cittadini che pagano per la loro casa d'abitazione o per gli opifici, magazzini o botteghe, od anche per la sola casa di abitazione ordinaria, una pigione annua da 20 a 200 lire, secondo la popolazione del Comune (articolo 21, n. 2)	29 024	19 419	9 605	33.09
	1 621 511	1 238 031	383 480	23.65
TOTALE	3 343 875	2 772 934	570 941	17.07

§ 2. — Concorso degli elettori alle Elezioni generali comunali e provinciali del 1895.

I votanti nelle elezioni generali *comunali* del 1895 furono 1,762,081. Adunque su 100 elettori con diritto al voto (2,772,934) non più di 64 parteciparono alle elezioni.

Nelle elezioni generali *provinciali* il rapporto dei votanti agli elettori fu anche minore, come era da prevedersi; giacchè non pochi elettori votano bensì nelle elezioni comunali, ma trascurano di votare nelle provinciali. Infatti, sul detto numero di 2,772,934 elettori con diritto al voto, soltanto 1,682,119, ossia circa 61 su 100, votarono per i consiglieri provinciali.

Il quadro seguente fa scorgere in quale misura parteciparono alle elezioni comunali e provinciali gli elettori delle singole regioni d'Italia.

COMPARTIMENTI	NUMERO DEGLI ELETTORI AMMINISTRATIVI CON DIRITTO AL VOTO							
	Iscritti		che presero parte alle elezioni					
	in tutti i comuni del Regno	nei comuni aventi il Sindaco elettivo	COMUNALI				PROVINCIALI	
			in tutti i comuni del Regno		nei comuni aventi il Sindaco elettivo		Numero assoluto	Per 100 elettori aventi diritto al voto
Numero assoluto			Per 100 elettori aventi diritto al voto	Numero assoluto	Per 100 elettori aventi diritto al voto			
Piemonte	489 431	86 995	315 874	64.54	55 307	63.57	291 306	59.52
Liguria	139 269	51 960	79 631	57.18	24 703	47.54	75 437	54.17
Lombardia	475 760	108 358	296 093	62.24	65 600	60.54	277 258	58.28
Veneto	293 953	63 603	176 235	59.95	37 710	59.29	169 247	57.58
Emilia	201 287	102 067	113 767	56.52	52 868	51.80	111 308	55.30
Toscana	235 483	133 813	143 181	60.89	76 784	57.38	139 666	59.31
Marche	82 111	28 612	49 279	60.02	15 156	52.97	47 267	57.56
Umbria	59 299	25 310	36 585	61.69	14 651	57.89	34 171	57.62
Roma	85 173	41 097	54 917	64.48	20 942	50.96	53 102	62.35
Abruzzi e Molise	93 249	15 301	65 193	69.91	10 462	68.37	62 694	67.28
Campania	195 260	76 702	141 271	72.35	53 515	69.77	139 337	71.36
Puglie	112 839	56 707	78 256	69.35	38 577	68.03	75 136	66.59
Basilicata	28 459	5 520	20 149	70.80	3 878	70.25	19 438	63.30
Calabrie	87 221	15 910	58 696	67.30	10 916	68.61	57 754	66.22
Sicilia	150 774	87 504	103 521	68.66	56 853	64.97	100 813	66.86
Sardegna	43 366	9 631	29 433	67.87	5 687	59.05	28 185	64.99
REGNO	2 772 934	909 090	762 081	63.55	543 609	59.80	682 119	60.66

Prima dell'attuazione della legge comunale e provinciale del 1889 la proporzione dei votanti non aveva mai oltrepassato il 45 per 100 degli iscritti e soltanto nelle elezioni generali del 1889 aveva toccato quasi il 60 per 100, stante il più largo concorso alle urne che si ebbe nelle classi alle quali la detta legge aveva conferito il diritto elettorale amministrativo. Ciò apparisce chiaramente dal prospetto sottostante in cui sono riportate le cifre assolute dei votanti e le proporzioni di questi a 100 elettori nelle elezioni generali *comunali* avvenute negli anni nei quali si hanno queste notizie, a cominciare dal 1865.

A N N I	Numero degli elettori con diritto al voto	Numero dei votanti nelle elezioni <i>comunali</i>	
		assoluto	Per 100 elettori (5)
1865 (1)	(2) 999 001	(2) 377 413	37.78
1866 (3)	1 201 472	420 315	34.98
1867 (elezioni parziali)	(4) { 1 244 263	(4) { 464 479	37.33
1868 (id.)	{ 1 220 217	{ 427 418	35.03
1869 (id.)	{ 1 219 501	{ 450 226	36.92
1870 (id.)	1 267 349	473 497	37.30
1871 (id.)	1 293 343	473 068	36.58
1872 (id.)	1 329 066	545 465	41.04
1873 (id.)	1 370 917	539 402	39.35
1874 (id.)	1 409 266	565 950	40.16
1875 (id.)	1 467 750	624 927	42.58
1876 (id.)	1 539 617	672 730	43.69
1877 (id.)	1 597 891	706 326	44.20
1878 (id.)	1 636 818	716 803	43.79
1887 (id.)	2 026 619	893 050	44.07
1889 (elezioni generali)	3 343 875	2 002 630	59.89
1895 (id.)	2 772 934	1 762 081	63.55

Per le elezioni *provinciali* possiamo fare il confronto soltanto fra le elezioni del 1865 (*generali* nella Toscana, *parziali* nelle altre regioni) e le elezioni generali del 1889 e del 1895, mancando i dati di quelle avvenute negli anni intermedi.

A N N I	Numero degli elettori con diritto al voto dei mandamenti chiamati ad eleggere	Numero dei votanti nelle elezioni <i>provinciali</i>	
		assoluto	per 100 elettori
1865 (6)	(7) 391 293	145 908	37.29
1889	3 343 875	1 913 801	57.23
1895	2 772 934	1 682 119	60.66

(1) Elezioni *generali* in Toscana, *parziali* nelle altre regioni.

(2) Non compresi il Veneto, i distretti mantovani annessi nel 1866 e la provincia di Roma.

(3) Elezioni *generali* nel Veneto e nei distretti mantovani annessi nel 1866, *parziali* nelle altre regioni.

(4) Non compresa la provincia di Roma.

(5) Le proporzioni per gli anni in cui i dati si riferiscono alle elezioni parziali, non sono rigorosamente esatte, poichè non in tutti i comuni la totalità degli elettori ha partecipato a quelle elezioni. L'art. 47 della legge 20 marzo 1865, secondo la quale furono fatte quelle elezioni (articolo che trova riscontro nel 62° della legge del 1889), autorizzava la deputazione provinciale a ripartire, nei comuni divisi in frazioni, il numero dei consiglieri fra le diverse frazioni; ed in tali casi fu proceduto alle elezioni in quelle sole frazioni nelle quali i consiglieri erano scaduti a termini di legge; cosicchè, mentre i risultati di quelle indagini si riferiscono, quanto alla composizione delle liste elettorali, all'intero territorio di tutti i singoli comuni, per un centinaio di essi le elezioni si riferiscono ad una parte soltanto del territorio rispettivo.

(6) Non compresi il Veneto, i distretti mantovani annessi nel 1866 e la provincia di Roma. Per il Veneto ed i distretti mantovani suddetti si hanno i dati delle elezioni *generali provinciali* avvenute nel 1866: in tale anno gli elettori iscritti risultarono in numero di 138,025, ed i votanti furono 64,064.

(7) Il totale generale degli elettori iscritti nelle liste del 1865 era di 999,001 (vedasi il quadro che precede).

Nella seguente tabella si può vedere in quale misura concorsero alle urne gli elettori amministrativi delle varie categorie di capacità presunta e di censo. La classificazione dei votanti nelle elezioni amministrative secondo i titoli d'iscrizione nelle liste si ha soltanto per le elezioni comunali,

CATEGORIE DI ELETTORI CON DIRITTO AL VOTO	NUMERO DEGLI ELETTORI AMMINISTRATIVI							
	Tutti i comuni del Regno				Comuni aventi il Sindaco elettivo			
	Iscritti	Votanti			Iscritti	Votanti		
		Numero assoluto	Per 100 iscritti della rispettiva categoria	Per 100 votanti in complesso		Numero assoluto	Per 100 iscritti della rispettiva categoria	Per 100 votanti in complesso
Elettori amministrativi per titolo di capacità (art. 20 della legge comunale e provinciale 10 febbraio 1889, n. 5021)	1 534 903	998 410	65.05	56.66	599 030	358 836	59.90	66.01
Elettori amministrativi per censo:								
1. Contribuenti per imposte di rette di qualsiasi natura, ovvero che pagano lire 5 per tasse comunali di famiglia, di fuocatico, sul valore locativo, sul bestiame, sulle vetture, sui domestici, sugli esercizi e sulle rivendite (art. 21, 1 ^o comma)	1 180 957	726 702	61.54	41.24	291 521	173 752	59.60	31.96
2. Cittadini che tengono a mezzadria o in affitto di qualunque specie beni stabili colpiti da un'imposta diretta di qualsiasi natura, non minore di 15 lire (art. 21, n. 1)	37 655	25 409	67.48	1.44	8 093	4 950	61.16	0.91
3. Cittadini che pagano per la loro casa d'abitazione o per gli opifici, magazzini o botteghe, od anche per la sola casa di abitazione ordinaria, una pigione annua da lire 20 a lire 200 secondo la popolazione del comune (art. 21, n. 2)	19 419	11 560	59.53	0.66	10 446	6 071	58.12	1.12
	1 238 031	763 671	61.68	43.34	310 060	184 773	59.59	33.99
TOTALE	2 772 934	1 762 081	63.55	100.00	909 090	543 609	59.80	100.00

La maggiore frequenza alle urne, quanto agli elettori per titolo di capacità, si ebbe nei compartimenti della Campania, delle Puglie, delle Calabrie, degli Abruzzi e

Molise, della Basilicata e della Sardegna, e, quanto agli iscritti per censo, nei compartimenti della Campania, della Basilicata, della Sicilia, degli Abruzzi e Molise, di Roma, delle Puglie e della Sardegna, come risulta da quest'ultimo prospetto.

COMPARTIMENTI	In tutti i comuni del Regno				Nei comuni aventi il sindaco elettivo			
	Numero dei votanti iscritti per titolo di capacità		Numero dei votanti iscritti per censo		Numero dei votanti iscritti per titolo di capacità		Numero dei votanti iscritti per censo	
	assoluto	per 100 elettori iscritti per titolo di capacità	assoluto	per 100 elettori iscritti per censo	assoluto	per 100 elettori iscritti per titolo di capacità	assoluto	per 100 elettori iscritti per censo
Piemonte	140 744	64.64	175 130	64.46	28 496	62.47	26 811	64.79
Liguria	48 689	59.47	30 942	53.91	18 519	52.86	6 184	36.54
Lombardia	162 129	65.08	133 964	59.11	45 695	61.43	19 905	58.60
Veneto	101 207	62.51	75 028	56.82	24 245	58.64	13 465	60.50
Emilia	68 149	57.43	45 618	55.21	35 295	51.03	17 573	58.41
Toscana	91 404	63.03	51 777	57.24	48 388	58.31	28 396	55.86
Marche	34 628	62.33	14 651	55.16	11 200	51.34	3 956	53.19
Umbria	24 047	65.45	12 538	55.58	9 859	62.21	4 792	50.64
Roma	35 247	63.69	19 670	65.93	15 451	50.67	5 491	51.79
Abruzzi e Molise	39 377	70.78	25 816	68.63	7 469	68.19	2 993	68.84
Campania	78 094	72.34	63 177	72.37	34 060	68.78	19 455	71.57
Puglie	49 168	71.66	29 088	65.77	27 117	68.87	11 460	66.12
Basilicata	11 293	70.74	8 856	70.88	2 499	67.49	1 379	75.89
Calabrie	31 997	71.00	26 699	63.34	6 920	67.97	3 996	69.75
Sicilia	66 409	68.37	37 112	69.19	39 629	63.95	17 224	67.44
Sardegna	15 828	70.13	13 605	65.42	3 994	60.07	1 693	56.77
REGNO	998 410	65.05	763 671	61.68	358 836	59.90	184 773	59.56

TAVOLE.

TAVOLA I. - NUMERO COMPLESSIVO DEGLI ELETTORI POLITICI E DEGLI ELETTORI AMMINISTRATIVI

ISCRITTI

nelle liste definitivamente approvate per l'anno 1895 in ciascun Comune.

AVVERTENZE.

In questa Tavola si è tenuto conto delle variazioni nel nome, o nel territorio, o nella dipendenza amministrativa dei Comuni, dei Circondari e delle Provincie avvenute dal 1° gennaio 1882, cioè dopo l'ultimo censimento generale della popolazione, a tutto l'anno 1895.

È da osservare però che i cambiamenti nella circoscrizione amministrativa avvenuti dopo la pubblicazione del R. D. 14 giugno 1891, n. 280, emanato in obbedienza alla legge 5 maggio 1891, n. 210, non hanno avuto alcun effetto sulla circoscrizione dei collegi elettorali politici determinata con quel decreto.

Nel prospetto è indicato il numero totale degli elettori iscritti. Sono compresi quindi anche gli elettori privati temporaneamente del voto in virtù dell'art. 14 della legge elettorale politica 28 marzo 1895, n. 83 (testo unico) e dell'art. 28 della legge comunale e provinciale 10 febbraio 1889, n. 5921 (testo unico), e cioè i sotto ufficiali e soldati dell'esercito e dell'armata nazionale sotto le armi e gli individui appartenenti a Corpi militarmente organizzati a servizio dello Stato, delle Provincie e dei Comuni.



TAVOLA I. - NUMERO COMPLESSIVO DEGLI ELETTORI POLITICI E DEGLI ELETTORI AMMINISTRATIVI

ISCRITTI NELLE LISTE DEFINITIVAMENTE APPROVATE PER L'ANNO 1895 IN CIASCUN COMUNE.

COMUNI	NUMERO degli elettori		COMUNI	NUMERO degli elettori		COMUNI	NUMERO degli elettori				
	politici	amministrativi		politici	amministrativi		politici	amministrativi			
PROVINCIA DI ALESSANDRIA			<i>Segue Circ. di Alessandria.</i>			<i>Segue Circond. di Asti.</i>					
Circond. di Acqui.											
Acqui	1 202	1 568	Bassignana	510	913	Costigliole d'Asti	633	673			
Alice Bel Colle	225	304	Borghato Alessandrino	253	302	Dusino	205	396			
Beigamasco	475	518	Bosco Marengo	520	890	Ferrere	244	401			
Bistagno	439	517	Casal Ceruelli	203	294	Erinco	198	196			
Bruno	88	163	Cassine	642	762	Isola d'Asti	382	478			
Bubbio	250	270	Castellazzo Bormida	1 189	1 891	Maretto	103	115			
Calamandrana	197	336	Castelletto Scuzzoso	365	399	Marmorito	109	203			
Carentino	126	262	Castello di Annone	645	818	Moasca	152	218			
Carpeneto	150	272	Castelspina	207	318	Mombercelli	1 011	1 043			
Cartosio	165	290	Cerro Tanaro	139	230	Monale	90	143			
Cassinasco	183	223	Felizzano	950	1 155	Moncucco Torinese	168	363			
Cassinelle	465	625	Frascaro	144	209	Mondonio	68	146			
Castel Boglione	206	250	Fresonara	251	263	Mongardino	354	475			
Castelletto d'Erro	52	141	Frugarolo	217	473	Montafia	308	433			
Castelletto Molina	86	97	Gamalero	318	444	Montalto Scarampi	360	450			
Castelnuovo Belbo	235	459	Lazzarone	58	90	Montechiaro d'Asti	414	529			
Castelnuovo Bormida	315	491	Lu	558	782	Montegrosso d'Asti	414	524			
Castel Rocchero	167	199	Masio	489	802	Moransengo	102	190			
Cavatore	110	177	Montecastello	335	384	Pa-serano	108	188			
Cesole	124	161	Oviglio	689	1 023	Piea	365	386			
Cortiglione	188	305	Pavone d'Alessandria	124	167	Pino d'Asti	65	126			
Cremolino	266	281	Pecetto di Valenza	196	300	Piovà	211	504			
Denice	56	85	Pietra Marazzi	156	262	Portacomaro	591	754			
Fontanile	320	394	Predosa	110	187	Primeglino Schierano	89	108			
Groguardo	182	227	Quarngento	343	938	Revigliasco d'Asti	205	221			
Incaisa Belbo	718	1 053	Quattordio	462	746	Roatto	50	125			
Loazzolo	113	131	Refrancore	439	627	Robella	166	366			
Malvicino	71	79	Rivaroue	275	331	Rocca d'Arazzo	557	731			
Maranzana	233	246	S. Salvatore Monferrato	1 616	1 558	Rochetta Tanaro	672	761			
Me-lazzo	211	360	Sezze	396	511	San Damiano d'Asti	724	912			
Merana	31	60	Solero	855	796	San Martino al Tanaro	309	337			
Molare	504	565	Valenza	1 392	1 475	San Marzano Oliveto	359	432			
Mombaldone	35	92	<i>Totale dei 34 comuni del circ. di Alessandria ...</i>			23 070	28 429	San Marzauotto	253	366	
Mombaruzzo	506	599	Circond. di Asti.					San Michele d'Asti	137	275	
Monastero Bormida	191	287	Agliano	259	560	San Paolo della Valle	260	487			
Montabone	152	154	Albugnano	68	173	Scurzolengo	329	345			
Montalto Bormida	129	214	Antignano	307	312	Serravalle d'Asti	135	348			
Montechiaro d'Acqui	70	125	Aramengo	141	273	Sessant	103	169			
Morbello	183	327	Asti	4 638	6 508	Settime	170	280			
Morsasco	103	141	Azzano del Tanaro	193	260	Soglio	114	181			
Nizza Monferrato	1 373	1 638	Bagnasco d'Asti	41	86	Solbrito	87	227			
Olmo Gentile	45	61	Baldichieri	266	309	Tigliole	218	377			
Orsara Bormida	86	174	Belveglio	189	236	Toueno	107	135			
Pareto	148	160	Berzano di San Pietro	115	240	Vaglierano	69	99			
Ponti	57	107	Buttigliera d'Asti	455	805	Valfenera	410	641			
Ponzone	188	302	Calosso	581	698	Viale	99	199			
Prasco	129	136	Camerano Casasco	276	304	Vigliano d'Asti	100	130			
Quaranti	69	76	Canelli	613	969	Villafrauca d'Asti	446	627			
Ricaldone	197	252	Cantarana	46	163	Villanova d'Asti	707	1 076			
Rivalta Bormida	247	412	Capriglio	112	123	Villa San Secondo	208	322			
Rocca Grimalda	490	529	Castagnole Lanzo	320	644	Vinchio	237	321			
Roccoverano	188	238	Castell'Alfero	691	713	<i>Totale degli 86 comuni del circond. di Asti ...</i>					
Rocchetta Palafea	159	191	Castellero	108	194	26 695	38 251				
San Giorgio Scarampi	48	116	Castelnuovo Calcea	127	307	Circ. di Casale Monferrato.					
Serole	76	100	Castelnuovo d'Asti	479	788	Alfiano Natta	223	335			
Sessame	121	134	Castiglione d'Asti	156	211	Altavilla Monferrato	217	392			
Spigao Monferrato	415	481	Cellarengo	130	268	Balzola	509	744			
Strevi	361	694	Celle Enomondo	261	360	Borgo San Martino	252	370			
Terzo	76	179	Correto d'Asti	144	211	Bozzole	62	146			
Trisobbio	220	291	Chiusano d'Asti	157	219	Brusascheito	127	158			
Vaglio Serra	152	181	Cinaglio	326	480	Calliano	814	855			
V. sime	200	215	Cisterna d'Asti	126	192	Camagna	373	532			
Visone	321	342	Coazzolo	24	118	Camiolo	126	321			
<i>Totale dei 63 comuni del circond. di Acqui</i>			14 921	19 987	Coconato	467	639	Casale Monferrato	3 962	4 384	
Circond. di Alessandria.					Corcione	148	318	Casorzo	177	310	
Alessandria	7 713	7 640	Corsione	70	186	Castagnole Monferrato	269	493	Castelletto Merli	394	627
Alluvioni Cambiò	311	419	Cortadone	247	254	Castello S. Pietro Monfer	157	218	Castelvero d'Asti	67	217
			Cortazzone	197	431	Cellanonte	209	278			
			Cossombrato	240	309						

Segue TAVOLA I. - NUMERO COMPLESSIVO DEGLI ELETTORI POLITICI E DEGLI ELETTORI AMMINISTRATIVI

ISCRITTI NELLE LISTE DEFINITIVAMENTE APPROVATE PER L'ANNO 1895 IN CIASCUN COMUNE.

COMUNI	NUMERO degli elettori		COMUNI	NUMERO degli elettori		COMUNI	NUMERO degli elettori	
	politici	amministrativi		politici	amministrativi		politici	amministrativi
Segue Circ. di Casa' e Monferr.			Segue Circond. di Novi Ligure			Segue Circond. di Tortona.		
Cereseto.....	160	235	Castel de' Ratti.....	61	124	Sardigliano.....	93	114
Cerrina.....	176	355	Castelletto d'Orba.....	234	277	Sarezzano.....	256	359
Colcavagno.....	136	160	Fiaccone.....	148	168	Sorli.....	95	154
Confolo.....	146	195	Francavilla Bisio.....	151	196	Spineto.....	169	246
Conzano.....	207	383	Gavi.....	755	757	Tortona.....	1 084	1 389
Corterano.....	51	81	Gronzona.....	179	234	Vargo.....	45	92
Cuccaro Monferrato.....	194	286	Lerma.....	139	160	Viguzzolo.....	186	293
Cunico.....	211	355	Molo di Borbera.....	37	67	Villa Alvernia.....	86	185
Frassinello Monferrato.....	206	360	Mongiardino Ligure.....	81	121	Villaromagnano.....	97	132
Frassineto Po.....	304	514	Montaldeo.....	55	105	Volpedo.....	235	330
Fubine.....	700	857	Mornese.....	130	167	Volpellino.....	66	86
Gabiano.....	216	434	Novi Ligure.....	3 102	3 197			
Giarole.....	163	281	Novi Ligure.....	1 696	1 811	Totale dei 51 comuni del		
Grana.....	381	473	Novi Ligure.....	242	484	circond. di Tortona....	8 253	11 689
Grazzane.....	297	372	Parodi Ligure.....	78	128			
Mirabello Monferrato.....	697	881	Pasturana.....	622	790	Totale del 343 comuni		
Mombello Monferrato.....	616	869	Pozzolo Formigaro.....	73	130	della provincia di A-		
Moncalvo.....	678	853	Roccaforte Ligure.....	67	117	lessandria.....	107 579	144 432
Moncestino.....	113	242	Rocchetta Ligure.....	105	125			
Montalero.....	78	197	San Cristoforo.....	392	506			
Montemagno.....	606	813	Serravalle Scrivia.....	240	276			
Montiglio.....	668	829	Silvano d'Orba.....	114	226			
Morano sul Po.....	375	551	Stazzano.....	222	240			
Murisengo.....	245	292	Tagliolo.....	197	218			
Occimiano.....	353	574	Tassarolo.....	60	115			
Odalengo Grande.....	163	317	Torre de' Ratti.....	175	187			
Odalengo Piccolo.....	211	264	Vignole Borbera.....	307	385			
Olivola.....	119	216	Voltaggio.....					
Ottiglio.....	617	916						
Ozzano Monferrato.....	395	598	Totale dei 38 comuni del	11 385	13 498			
Penango.....	351	440	circond. di Novi Ligure.					
Pomaro Monferrato.....	118	234						
Ponestura.....	491	692						
Ponzano Monferrato.....	70	140						
Quarti.....	26	74						
Rinco.....	72	88						
Rosignano Monferrato.....	588	876						
Rosingo.....	54	117						
Salabue.....	64	132						
Sala Monferrato.....	190	336						
San Giorgio Monferrato.....	192	279						
Scandelluzza.....	67	80						
Serralunga di Crea.....	327	379						
Solonghella.....	145	238						
Terruggia.....	109	252						
Ticineto.....	298	395						
Tonco.....	281	511						
Treville.....	165	197						
Valmacca.....	309	393						
Varengo.....	107	175						
Viarigi.....	277	456						
Vignale.....	688	767						
Villadeati.....	256	341						
Villamiroglio.....	133	297						
Villanova Monferrato.....	457	554						
Totale dei 71 comuni del								
circondario di Casale								
Monferrato.....	23 255	32 578						
Circond. di Novi Ligure			Circond. di Tortona.			PROVINCIA DI ANCONA.		
Albera Ligure.....	50	64	Alzano.....	95	121	Agugliano.....	122	250
Arquata Scrivia.....	511	566	Avolasca.....	87	120	Ancona.....	6 416	7 481
Basaluzzo.....	132	224	Berzano di Tortona.....	49	63	Arcevia.....	765	990
Belforte Monferrato.....	145	149	Brignano Curone.....	80	118	Barbara.....	74	99
Borghetto di Borbera.....	111	175	Carbonara Scrivia.....	107	145	Belvedere Ostrense.....	124	190
Cabella Ligure.....	90	143	Carezzano Inferiore.....	63	180	Camerano.....	272	404
Cantalupo Ligure.....	54	95	Carezzano Superiore.....	41	100	Camerata Picena.....	64	104
Capriata d'Orba.....	391	418	Casalnocetto.....	264	301	Castelbellino.....	102	148
Carrega.....	65	103	Casasco.....	115	180	Castelfidardo.....	236	322
Carrosio.....	154	192	Casasno Spinola.....	272	328	Castelleone di Suasa.....	123	160
Casaleggio Boiro.....	20	58	Castellania.....	27	43	Castelplano.....	180	249
			Castellar Guidobono.....	102	113	Cerreto d'Esi.....	160	225
			Castelnuovo Scrivia.....	1 010	1 185	Chiaravalle.....	519	581
			Ceretto Grue.....	77	77	Corinaldo.....	380	460
			Costa Vescovato.....	221	241	Cupramontana.....	406	490
			Cuquello.....	60	102	Fabiano.....	1 334	1 451
			Dernice.....	77	103	Falconara Marittima.....	318	477
			Fabbrica Curone.....	220	529	Filottrano.....	380	502
			Forotonio.....	42	77	Genga.....	100	277
			Frascata.....	32	80	Jesi.....	1 829	2 113
			Garbagna.....	86	158	Loreto.....	555	756
			Gavazzana.....	44	50	Majolati.....	87	198
			Gremiasco.....	114	210	Mergo.....	97	123
			Groppo.....	24	28	Monsano.....	61	147
			Guazzora.....	107	160	Montecarotto.....	163	299
			Isola Sant'Antonio.....	137	176	Montemarciano.....	333	443
			Malvino.....	101	132	Monterado.....	104	126
			Molino de' Torti.....	50	73	Monte Roberto.....	99	199
			Momperone.....	63	73	Monte San Vito.....	205	265
			Monteleale.....	56	111	Montesicuro.....	79	143
			Montacuto.....	63	117	Morro d'Alba.....	134	224
			Montegioco.....	30	92	Numana.....	129	159
			Montemarsino.....	92	167	Offagna.....	135	214
			Paderna.....	37	118	Osimio.....	1 282	1 370
			Piovera.....	305	337	Ostra.....	306	404
			Ponteaurone.....	297	477	Ostra Vetere.....	170	240
			Pozzol Groppo.....	38	42	Palerno d'Ancona.....	33	98
			Sale.....	906	1 199	Poggio San Marcello.....	125	147
			San Sebastiano Curone.....	98	150	Polverigi.....	117	218
			Sant'Agata Fossili.....	62	133	Ripe.....	143	190
						Rosora.....	122	163
						San Marcello.....	200	291
						San Paolo di Jesi.....	104	143
						Santa Maria Nuova.....	150	211
						Sasoferrato.....	782	1 233
						Senigallia.....	1 820	1 974
						Serra de' Conti.....	175	313
						Serra San Quirico.....	214	289

Segue TAVOLA I. - NUMERO COMPLESSIVO DEGLI ELETTORI POLITICI E DEGLI ELETTORI AMMINISTRATIVI

ISCRITTI NELLE LISTE DEFINITIVAMENTE APPROVATE PER L'ANNO 1895 IN CIASCUN COMUNE.

COMUNI	NUMERO degli elettori		COMUNI	NUMERO degli elettori		COMUNI	NUMERO degli elettori	
	politici	amministrativi		politici	amministrativi		politici	amministrativi
Segue Circ. unico di Ancona			Segue Circond. di Avezzano.			Segue Circond. di Solmona.		
Sirolo	102	132	Capistrello	116	148	Pettorano sul Gizio.....	222	244
Staffolo	199	286	Cappadocia	32	56	Popoli	333	361
Tomba di Senigallia	64	122	Carsoli	104	118	Pratola Peligna	302	395
Totale dei 51 comuni della prov. di Ancona	22 215	28 091	Castellafiume	44	52	Prezza	93	135
PROV. DI AQUILA DEGLI ABRUZZI.			Celano	227	470	Rajano	208	309
(ABRUZZO ULTERIORE II)			Cerchio	87	100	Rivisondoli	72	80
Circ. di Aquila degli Abruzzi			Civita d'Antino	78	102	Roccacasale	118	294
Acoiano	58	95	Civitella Roveto.....	43	133	Rocca Pia.....	31	40
Aquila degli Abruzzi	1 138	1 425	Cocullo	58	90	Roccaraso	96	115
Arischia	34	52	Cille Arnele	44	57	Scanno	221	229
Bagno	188	207	Collelongo	119	130	Scontrone	58	112
Barete	65	93	Gioja de' Marsi	139	162	Solmona	1 058	1 213
Barisciano	129	308	Lece ne' Marsi	36	48	Villa'ago	53	74
Bussi di Tirino	106	112	Luco ne' Marsi	82	95	Villetta Barrea	55	68
Cagnano Amiterno	66	87	Magliano de' Marsi	253	283	Vittorito	96	119
Calascio	62	90	Massa d'Albe	132	179	Totale dei 27 comuni del circond. di Solmona	4 743	5 971
Camarda	98	143	Morico	51	63	Totale dei 127 comuni della provincia di Aquila degli Abruzzi	15 318	20 701
Campotosto	95	113	Opi	50	62	PROVINCIA DI AREZZO.		
Capestrano	245	348	Ortona de' Marsi	92	137	Circond. unico di Arezzo.		
Capitignano	43	48	Ortucchio	65	78	Anghiari	380	478
Caporciano	69	150	Ovindoli	42	52	Arezzo	4 099	4 324
Carapelle Calvisio	57	99	Pereto	77	130	Badia Tedalda	156	351
Castel del Monte	183	198	Pescascoli	110	139	Bibbiena	520	782
Castel di Jeri	54	110	Pescina	464	497	Bucine	452	629
Castelvecchio Subequo	68	118	Sant. Marie	53	68	Capolona	201	259
Collepietro	80	145	S. Vincenzo Valle Roveto	97	238	Caprese	200	295
Faguanò Alto	51	98	Scurcola	135	156	Castel Focognano	265	365
Fontecchio	44	82	Tagliacozzo	160	208	Castelfranco di Sopra	203	277
Fossa	110	164	Trasacco	58	120	Castel San Nicolò	446	531
Gagliano Aterno	74	92	Villa Vallelonga	86	86	Castiglion Fiorentini	126	132
Goriano Sicoli	135	152	Totale dei 35 comuni del circond. di Avezzano	3 737	5 052	Castiglion Fiorentino	809	863
Lucoli	98	114	Circond. di Cittaducale.			Cavriglia	295	524
Molina Aterno	52	97	Accumoli	109	141	Chitignano	107	122
Montereale	190	313	Amatrice	241	365	Chiusi in Casentino	153	395
Navelli	149	165	Antrodoco	101	125	Civitella in Val di Chiana	357	487
Ocre	53	97	Borbona	100	105	Cortona	2 767	3 050
Ofena	198	383	Borgocolleferato	87	118	Fojana della Chiana	658	766
Paganica	166	312	Borgo Velino	77	98	Laterina	202	222
Pizzoli	120	148	Cantalice	35	63	Loro Ciuffenna	335	443
Poggio Picenze	47	66	Castel Sant'Angelo	44	57	Lucignano	367	397
Prata d'Ansidonia	129	153	Cittaducale	133	152	Marciano	218	320
Preturo	57	82	Cittareale	62	87	Montemignajo	186	226
Rocca di Cambio	92	104	Fiamignano	91	144	Monterchi	248	317
Rocca di Mezzo	131	172	Leonessa	146	154	Monte S. Savino	723	826
Rojo Piano	20	32	Lugnano di Villa Trojana	26	41	Mont. S. Maria Tiberina	149	227
San Demetrio ne' Vestini	165	201	Micigliano	26	48	Monteverdhi	1 062	1 231
San Pio delle Camere	82	130	Pescorocchiano	57	80	Ortigiano Raggiolo	161	339
Sant'Eusanio Forconese	66	109	Petrella Salto	66	77	Pergine	220	298
S. Stefano di Sessanio	54	140	Posta	39	39	Pian di Seb'	303	401
Sassa	44	119	Totale dei 17 comuni del circondario di Cittaducale	1 440	1 894	Pieve Santo Stefano	465	580
Scoppito	57	86	Circond. di Solmona.			Poppi	551	649
Secinaro	34	42	Alfedena	305	307	Pratovecchio	420	571
Tione	46	63	Anversa	94	133	San Giovanni Vallarno	1 027	1 052
Torrimparte	60	71	Ateleta	74	133	Sansepolcro	844	942
Villa Sant'Angelo	36	56	Barrea	50	75	Sestino	170	271
Totale dei 48 comuni del circondario di Aquila	5 398	7 781	Bugara	123	213	Stia	244	284
Circond. di Avezzano.			Campo di Giove	94	140	Subbiano	256	323
Ajelli	90	149	Castel di Sangro	232	289	Talla	153	271
Avezzano	331	406	Civitella Alfedena	45	56	Terranuova Bracciolini	721	948
Balsorano	108	151	Introdacqua	218	320	Totale dei 40 comuni della provincia di Arezzo	21 221	25 768
Bisegna	32	33	Pacentro	256	307			
Canistro	42	50	Pentima	73	96			
			Pescocostanzo	163	174			

Segue TAVOLA I. - NUMERO COMPLESSIVO DEGLI ELETTORI POLITICI E DEGLI ELETTORI AMMINISTRATIVI

ISCRITTI NELLE LISTE DEFINITIVAMENTE APPROVATE PER L'ANNO 1895 IN CIASCUN COMUNE.

COMUNI	NUMERO degli elettori		COMUNI	NUMERO degli elettori		COMUNI	NUMERO degli elettori	
	politici	ammini- strativi		politici	ammini- strativi		politici	ammini- strativi
PROVINCIA DI ASCOLI PICENO.			Segue Circond. di Fermo.			Segue Circond. di Avellino.		
Circond. di Ascoli Piceno.			Ripatransone.....	277	409	Manocalzati.....	59	119
Acquasanta.....	105	182	S. Vittoria in Matenano.....	143	176	Marzano di Nola.....	35	131
Acquaviva Picena.....	165	239	Sant'Elpidio a Mare.....	667	847	Mercogliano.....	151	169
Amandola.....	811	805	Servigiano.....	136	176	Montealcione.....	103	111
Appignano del Tronto.....	73	127	Torre San Patrizio.....	91	128	Monteorte Irpino.....	368	437
Arquata del Tronto.....	107	129	<i>Totale dei 41 comuni del</i>			Montefredane.....	53	106
Ascoli Piceno.....	1 277	1 707	<i>circondario di Fermo</i>	5 933	8 528	Montefusco.....	184	265
Carassai.....	99	129	<i>Totale dei 70 comuni</i>			Montemilette.....	152	214
Castel di Lama.....	71	95	<i>della provincia di A-</i>			Montoro Inferiore.....	373	513
Castignano.....	176	271	<i>scoli Piceno.....</i>	11 984	16 580	Montoro Superiore.....	310	387
Castorano.....	29	115				Moschiano.....	90	158
Colli del Tronto.....	150	207	PROVINCIA DI AVELLINO.			Mugnano del Cardinale.....	273	320
Comunanza.....	151	209	(PRINCIPATO ULTERIORE)			Ospedaletto d'Alpinolo.....	147	184
Folignano.....	98	181	Circond. di Ariano di Puglia.			Pago del Vallo di Lauro.....	37	111
Force.....	283	380	Accadia.....	322	381	Parolise.....	55	109
Maltignano.....	47	87	Auzano degli Irpini.....	132	173	P. truro.....	59	68
Monsampolo del Tronto.....	75	103	Ariano di Puglia.....	834	871	Pietradefusi.....	316	382
Montalto delle Marche.....	211	269	Bonito.....	135	151	Pietrastorina.....	219	265
Montedivove.....	50	89	Carife.....	103	128	Prata di Principato Ultra.....	111	153
Montefortino.....	178	225	Casalbo e.....	95	106	Pratola Serra.....	95	114
Montegallo.....	111	196	Castel Baronia.....	73	92	Quadrelle.....	88	117
Montemonaco.....	55	66	Flumeri.....	74	161	Quindici.....	94	152
Monteprandone.....	178	284	Fontanarosa.....	279	274	Roccasecerana.....	299	397
Offida.....	366	431	Greci.....	123	210	Rotondi.....	102	155
Palmiano.....	20	50	Grottaminarda.....	311	383	Salza Irpina.....	38	105
Rocca del Fluvione.....	187	258	Melito Valle Bonito.....	101	107	S. Martino Valle Caudina.....	426	516
Rotella.....	96	151	Mirabella Eclano.....	365	421	S. Michele di Serino.....	93	152
S. Benedetto del Tronto.....	671	781	M. ntaguto.....	152	182	S. Pietro Intellicato.....	9	30
Spineto.....	98	139	Montecalvo Irpino.....	210	240	San Pietro Ultra.....	100	151
Venarotta.....	111	112	Monteleone di Puglia.....	154	173	Sant'Agata di Sotto.....	39	65
<i>Totale dei 29 comuni del</i>	<i>6 051</i>	<i>8 052</i>	Orsara di Puglia.....	426	485	Santa Lucia di Serino.....	72	119
<i>circ. di Ascoli Piceno.</i>			San Nicola Baronia.....	59	102	Sant'Angelo a Scala.....	69	75
Circond. di Fermo.			San Sossio.....	104	153	Santa Paolina.....	127	181
Altidona.....	46	82	S. Arcangelo Trimonte.....	62	82	Santo Stefano del Sole.....	64	155
Belmonte Piceno.....	40	87	Savignano di Puglia.....	127	157	Serino.....	335	445
Campofione.....	80	116	Taurasi.....	116	175	Sirignano.....	44	143
Cossignano.....	92	134	Trevico.....	105	156	Solofra.....	220	332
Cupra Marittima.....	116	246	Vallata.....	219	318	Sorbo di Serpico.....	53	83
Falerone.....	315	469	Villanova del Battista.....	103	180	Sperone.....	95	134
Fermo.....	958	1 189	Zungoli.....	248	295	Summonte.....	58	109
Francavilla d' Ete.....	26	77	<i>Totale dei 26 comuni del</i>			Taurano.....	47	133
Grottammare.....	256	321	<i>circondario di Ariano di</i>			Tavernola S. Felice.....	23	31
Grottazzolina.....	111	153	<i>Puglia.....</i>	5 062	6 112	Torre le Nocelle.....	86	120
Lapedona.....	55	98				Torrioni.....	25	41
Magliano di Tenna.....	43	87				Tufo.....	131	151
Massa Fermana.....	78	127				Vulturara Irpina.....	162	169
Massignano.....	89	166				<i>Totale dei 66 comuni del</i>		
Montappone.....	127	207				<i>circondario di Avellino.</i>	11 125	14 974
Monte Falcone Appennino.....	50	112	Circond. di Avellino.			Circ. di S. Ang. de' Lombardi		
Monte Fiore dell' Aso.....	61	128	Ajello del Sabato.....	73	139	Andretta.....	247	312
Monte Giberto.....	53	102	Altavilla Irpina.....	399	483	Aquilonia.....	164	238
Monte Giorgio.....	365	489	Atipalda.....	656	747	Bagnoli Irpino.....	341	396
Montegrauaro.....	109	160	Avella.....	223	418	Bisaccia.....	784	895
Monteleone di Fermo.....	72	91	Avellino.....	1 776	2 034	Cairano.....	123	153
Montelupo.....	61	157	Bajano.....	259	358	Calabritto.....	90	206
Monte Rinaldo.....	46	77	Bellizzi.....	31	50	Calitri.....	806	814
Monterubbiano.....	218	277	Canida.....	72	114	Caposele.....	245	374
Monte San Pietrangeli.....	117	135	Capriglia.....	69	88	Cassano Irpino.....	97	130
Monte San Pietro Morico.....	77	113	Cervinara.....	444	520	Castelfranci.....	160	195
Monte Urano.....	141	172	Cestuali.....	58	81	Castelvetro di Calore.....	111	120
Monte Vidon Combatte.....	69	148	Chiauche.....	38	53	Conza della Campania.....	102	97
Monte Vidon Corrado.....	56	83	Chianchetella.....	26	43	Frigento.....	329	329
Montottone.....	71	123	Chiusano di S. Domenico.....	117	154	Gesualdo.....	192	211
Ortezzano.....	60	82	Contrada.....	113	144	Guardia Lombardi.....	148	221
Pedaso.....	84	93	Domicella.....	71	159	Lacedonia.....	523	601
Petricoli.....	99	153	Forio.....	186	206	Lioni.....	243	260
Pouzano di Fermo.....	62	96	Grottolella.....	98	112	Luogosano.....	50	53
Porto San Giorgio.....	268	348	Lapio.....	133	207	Montella.....	514	606
Rapagnano.....	48	94	Lauro.....	194	257	Montemarano.....	90	159
						Monteverde.....	153	161

Segne TAVOLA I. - NUMERO COMPLESSIVO DEGLI ELETTORI POLITICI E DEGLI ELETTORI AMMINISTRATIVI

ISCRITTI NELLE LISTE DEFINITIVAMENTE APPROVATE PER L'ANNO 1895 IN CIASCUN COMUNE.

COMUNI		NUMERO degli elettori		COMUNI		NUMERO degli elettori		COMUNI		NUMERO degli elettori		
		politici	amministrativi			politici	amministrativi			politici	amministrativi	
<i>Segue Circond. di Bergamo.</i>			<i>Segue Circond. di Bergamo.</i>			<i>Segue Circond. di Clusone.</i>						
Monticelli Borgogna	16	37	Vall'Alta	43	86	Solto	114	191				
Mozzo	43	98	Valleve	28	68	Songavazzo	40	74				
Nembro	114	205	Valnegra	79	132	Sovere	111	138				
Nese	56	124	Valsecca	48	94	Spinone	25	49				
Olmo al Brembo	41	66	Valtesse	92	142	Valgoglio	45	66				
Oltre il Colle	208	256	Valtorta	56	159	Vertova	145	210				
Orio al Serio	46	55	Vedeseta	54	108	Vilminore	86	165				
Ornica	37	49	Vercurago	117	155	Zorzino	36	65				
Ossanesga	41	67	Vialanica	109	169	<i>Totale dei 58 comuni del circond. di Clusone...</i>			5 896	8 743		
Paladina	34	56	Vigano San Martino	57	112	Circond. di Treviglio.						
Palazzago	76	162	Vigolo	71	91	Antegnate	156	220				
Parzanica	71	100	Villa d'Adda	177	239	Arcene	138	156				
Pedrengo	92	136	Villa d'Almè	233	276	Arsago	78	89				
Piazza Brembana	103	107	Villa di Serio	14	55	Bagnatica	62	108				
Piazzatorre	47	85	Villongo San Filastro	102	142	Barbata	11	63				
Piazza Alto	41	65	Villongo Sant'Alessandro	59	162	Bariano	54	78				
Piazza Basso	37	63	Zanlobbio	103	148	Boltiere	92	213				
Piazzol	31	50	Zogno	187	338	Brignano Gera d'Adda	106	162				
Ponteranca	120	227	<i>Totale dei 194 comuni del circ. di Bergamo ..</i>		21 885	33 800	Brusaporto	92	127			
Ponte San Pietro	202	299	Circond. di Clusone.									
Pontida	111	251	Ardesio	329	338	Calcinato	158	217				
Poscante	101	239	Azzone	66	88	Calcio	363	369				
Pradalunga	92	186	Barzizza	56	88	Calvenzano	104	144				
Predore	50	87	Bianzano	32	72	Canonica d'Adda	123	144				
Presezzo	103	146	Bondione	52	101	Caravaggio	689	784				
Ranica	108	161	Bossico	97	157	Casirate d'Adda	118	134				
Redona	116	144	Casnigo	272	303	Castel Rozzone	26	101				
Rigosa	81	125	Castione della Presolana	101	139	Cavernago	105	110				
Roncobello	53	83	Castro	86	117	Ciserano	67	135				
Roncola	61	143	Cazzano Sant'Andrea	48	89	Civitate al Piano	204	254				
Rosciate	51	150	Cene	57	121	Cologno al Serio	240	320				
Rossino	39	70	Cerete	39	84	Comun Nuovo	81	89				
Rota Dentro	39	83	Clusone	467	524	Cortenuova	50	83				
Rota Fuori	80	148	Collere	53	95	Covo	171	236				
San Gallo	99	175	Colzate	67	127	Fara d'Adda	209	301				
San Gervasio d'Adda	109	162	Costa Volpino	144	332	Fara Olivana	82	87				
San Giovanni Bianco	112	269	Endine	59	101	Fontanella	162	196				
San Paolo d'Argon	97	119	Emate	31	69	Fornovo di S. Giovanni	56	122				
San Pellegrino	101	154	Fino del Monte	60	193	Ghisalba	126	162				
San Pietro d'Orzio	48	116	Fiorano al Serio	54	73	Grassobbio	37	92				
Santa Brigida	64	167	Flumenero	34	51	Isso	33	47				
Sant'Antonio d'Adda	96	136	Fonteno	57	145	Levate	203	252				
Santo Stefano del Monte degli Angeli	64	109	Gandellino	56	135	Lurano	87	101				
Sarnico	330	409	Gandino	517	586	Mariano al Brembo	100	128				
Seano al Brembo	39	73	Gazzaniga	359	384	Martinengo	475	518				
Seano	86	196	Gorno	108	189	Misano di Gera d'Adda	146	183				
Sedrino	96	175	Gromo	81	112	Morengo	87	113				
Selino	70	162	Lefte	219	253	Mornico al Serio	110	136				
Selvino	73	148	Lizzola	58	106	Mozzanica	94	114				
Seriate	309	352	Lovere	214	396	Osio Sopra	79	120				
Serina	112	159	Monasterolo del Castello	66	107	Osio Sotto	169	236				
Sforzatica	117	212	Oltrepovo	63	126	Pagazzano	78	86				
Solza	84	109	Oltressenda Alta	58	112	Palosco	162	239				
Sombreno	26	45	Oltressenda Bassa	69	103	Pognano	36	70				
Somendenna	50	91	Oneta	59	121	Pontirolo Nuovo	101	170				
S. risole	183	211	Onore	70	111	Pumenengo	109	153				
Sotto il Monte	119	213	Orezza	49	83	Romano di Lombardia	497	593				
Spino al Brembo	24	50	Parre	112	193	Sabbio Bergamasco	53	99				
Stabbello	29	66	Peja	237	257	Spirano	243	291				
Stezzano	133	154	Pian Gajano	27	83	Torre Pallavicina	68	91				
Strozza	79	173	Pianico	42	114	Treviglio	1 229	1 417				
Suisio	68	123	Piario	27	47	Urgnano	252	336				
Tagliano	148	258	Ponte di Nossà	65	123	Verdellino	69	101				
Taleggio	176	260	Premolo	42	59	Verdello	290	395				
Tavernola Bergamasca	108	138	Ranzanico	34	41	Zanica	93	168				
Telgate	173	198	Riva di Solto	34	72	<i>Totale dei 54 comuni del circond. di Treviglio..</i>			8 824	11 459		
Terno d'Isola	135	201	Rogno	82	187	Totale dei 306 comuni della pr. di Bergamo						
Torre Boldone	120	161	Rovetta	98	176	36 605	54 002					
Torre ad'Adda	163	206	Schilpario	144	206							
Torre de' Roveri	27	75	Sellere	31	56							
Trabucchetto	18	30										
Trescore Balneario	258	383										
Treviolo	136	191										

Segue TAVOLA I. - NUMERO COMPLESSIVO DEGLI ELETTORI POLITICI E DEGLI ELETTORI AMMINISTRATIVI

ISCRITTI NELLE LISTE DEFINITIVAMENTE APPROVATE PER L'ANNO 1895 IN CIASCUN COMUNE.

COMUNI	NUMERO degli elettori		COMUNI	NUMERO degli elettori		COMUNI	NUMERO degli elettori	
	politici	amministrativi		politici	amministrativi		politici	amministrativi
PROVINCIA DI BOLOGNA.			<i>Segue Circond. di Vergato.</i>			Circond. di Brescia.		
Circond. di Bologna.			Lizzano in Belvedere...	334	419	Aquafredda.....	53	79
Anzola dell' Emilia.....	400	475	Marzabotto.....	210	301	Azzano Mella.....	62	89
Argelato.....	373	427	Piano del Voglio.....	416	556	Bagnolo Mella.....	225	326
Baricella.....	450	487	Vergato.....	325	429	Barbariga.....	64	139
Bazzano.....	309	354	<i>Totale dei 12 comuni del circond. di Vergato..</i>			Bedizzole.....	226	316
Bentivoglio.....	295	349		3 498	4 842	Berlingo.....	55	91
Bologna.....	16 519	20 254	<i>Totale dei 61 comuni della provincia di Bologna.....</i>			Borgosatolio.....	97	166
Borgo Panigale.....	374	511		44 171	53 992	Botticino Mattiua.....	119	169
Budrio.....	1 512	1 647	PROVINCIA DI BRESCIA.					
Calderara di Reno.....	132	207	Circondario di Breno.					
Casalecchio di Reno.....	317	358	Anfurro.....	27	69	Calvisano.....	141	259
Castelfranco dell'Emilia.....	620	765	Angolo.....	92	136	Camignone.....	107	125
Castello d'Argile.....	310	391	Artogne.....	137	256	Capriano del Colle.....	65	105
Castello di Serravalle.....	160	265	Berzo Demo.....	86	245	Carcina.....	112	118
Castel Maggiore.....	477	591	Berzo Inferiore.....	48	122	Carpenedolo.....	368	511
Castenaso.....	271	416	Biennio.....	121	250	Carzago.....	81	113
Crespellano.....	412	513	Borno.....	230	386	Castegnato.....	109	145
Crevalcore.....	1 017	1 095	Braone.....	28	78	Castel Mella.....	51	111
Galliera.....	416	443	Breno.....	419	576	Castenedolo.....	245	366
Granarolo dell'Emilia.....	462	574	Capo di Ponte.....	144	326	Cellatica.....	102	131
Lojano.....	567	650	Cerveno.....	109	146	Ciliverghe.....	60	100
Malalbergo.....	264	368	Ceto.....	89	229	Colvisano.....	160	198
Minerbio.....	417	435	Cevo.....	49	185	Cizzago.....	26	65
Molinella.....	722	939	Cimbergo.....	45	177	Collebeato.....	77	115
Monghidoro.....	303	383	Civitate Camuno.....	65	168	Collio.....	271	423
Monterenzio.....	176	227	Cortenedolo.....	39	120	Comezzano.....	26	88
Monte San Pietro.....	286	433	Corteno.....	74	309	Concesio.....	115	226
Montevoglio.....	160	256	Darfo.....	202	314	Corticelle Pieve.....	44	80
Monzano.....	329	364	Edolo.....	115	259	Corzano.....	89	118
Ozzano dell'Emilia.....	348	414	Erbanno.....	107	197	Cossirano.....	45	105
Pianoro.....	407	577	Esine.....	101	182	Dello.....	51	86
Praduro e Sasso.....	519	707	Gianico.....	62	120	Desenzano sul Lago.....	597	605
Sala Bolognese.....	270	362	Gorzone.....	41	81	Flero.....	83	170
S. Giorgio di Piano.....	530	596	Grevo.....	91	180	Frontignano.....	15	60
S. Giovanni in Persiceto.....	1 612	1 878	Incidine.....	37	132	Gardone Val Trompia.....	305	358
San Lazzaro di Savena.....	329	433	Losine.....	59	172	Ghedi.....	263	317
San Pietro in Casale.....	674	747	Loveno Grumello.....	28	90	Gussago.....	207	386
Sant'Agata Bolognese.....	336	409	Lezio.....	63	143	Inzino.....	51	112
Savigno.....	234	303	Malegno.....	102	178	Irma.....	36	62
Zola Predosa.....	421	482	Malonno.....	169	375	Iseo.....	324	371
<i>Totale dei 39 comuni del circondario di Bologna</i>			Mazunno.....	39	75	Isorella.....	61	122
	33 730	41 085	Monno.....	68	166	Lodrino.....	45	100
Circond. d' Imola.			Mù.....	97	226	Lograto.....	49	80
Casal Fiumanese.....	166	260	Niardo.....	63	139	Lonato.....	474	710
Castel del Rio.....	176	271	Omo San Pietro.....	51	128	Longhena.....	19	35
Castel Guelfo di Bologna.....	224	250	Ossimo.....	45	196	Lumezzane Pieve.....	101	209
Castel San Pietro dell'Emilia.....	1 123	1 277	Paisco.....	35	93	Lumezzane S. Apollonio.....	129	183
Dozza.....	265	366	Paspardo.....	36	82	Maclodio.....	17	39
Fontana Elice.....	90	171	Piano Camuno.....	139	260	Magnò Sopra Inzino.....	36	58
Imola.....	3 310	3 730	Pisogne.....	298	402	Mairano.....	79	104
Medicina.....	1 173	1 210	Pontagna.....	40	60	Marcheno.....	52	114
Mordano.....	263	314	Ponte di Legno.....	140	350	Marentino.....	56	120
Tossignano.....	153	216	Prestine.....	74	96	Marone.....	116	246
<i>Totale dei 10 comuni del circondario d' Imola..</i>			Santicolo.....	26	78	Mazzano.....	60	130
	6 943	8 065	Savio.....	55	168	Moniga.....	67	132
Circond. di Vergato.			Sellero.....	47	151	Montichiari.....	557	730
Bagni della Porretta.....	347	529	Sonico.....	128	285	Monticello Brusati.....	66	168
Camugnano.....	259	294	Temù.....	53	109	Montirone.....	30	78
Casio e Casola.....	136	166	Terzano.....	29	50	Nuvolato.....	246	354
Castel d' Ajano.....	175	336	Veza d' Oglio.....	109	236	Nuvolera.....	54	116
Castiglione dei Pepoli.....	498	608	Villa d' Allegno.....	56	67	Nuvolera.....	62	179
Gaggio Montano.....	238	307	Vione.....	100	170	Ome.....	50	227
Granaglione.....	267	462	<i>Totale dei 52 comuni del circondario di Breno..</i>			Ospitaletto.....	116	171
Grizzana.....	293	435		4 710	9 788	Padenghe.....	51	131
						Paderno Franciacorta.....	51	102

Segne TAVOLA I. - NUMERO COMPLESSIVO DEGLI ELETTORI POLITICI E DEGLI ELETTORI AMMINISTRATIVI

ISCRITTI NELLE LISTE DEFINITIVAMENTE APPROVATE PER L'ANNO 1895 IN CIASCUN COMUNE.

COMUNI	NUMERO degli elettori		COMUNI	NUMERO degli elettori		COMUNI	NUMERO degli elettori	
	politici	amministrativi		politici	amministrativi		politici	amministrativi
Segne Circond. di Oristano.			PROVINCIA DI CAMPOBASSO.			Segne Circond. d'Isernia.		
Tinnura	9	31	(MOLISE)			Filignano	168	269
Tramatza	21	32	Circond. di Campobasso.			Forlì del Sannio	251	292
Tresnuraghes	50	83	Bagnoli del Trigno	330	598	Fornelli	157	157
Turri	22	31	Baranello	164	208	Frosolone	447	507
Ula Tirso	51	43	Busso	56	85	Guardiaregia	50	83
Uras	65	81	Campobasso	888	1 158	Isernia	806	962
Usellus	11	33	Campodipietra	171	254	Longano	174	174
Villanova Truscheddu ..	8	43	Campolieto	74	115	Macchia d'Isernia	53	79
Villa Urbana	41	60	Casaleprano	73	142	Macchiagodena	319	318
Zeddiani	37	61	Castellino del Biferno ..	77	98	Miradola	72	109
Zeppara	5	31	Castropignano	154	321	Montaquila	82	116
Zerfaliu	23	39	Cerepiccola	96	104	Montenero Val Cocchiara	132	143
Zuni	11	35	Colle d'Anchise	69	92	Monterotundi	167	309
Totale dei 106 comuni	5 095	8 120	Ferrazzano	210	221	Pesche	140	146
Totale dei 257 comuni	17 474	25 237	Fossalto	147	216	Pescocostanzo	121	211
PROVINCIA DI CALTANISSETTA.			Gambatesa	169	185	Pescopisciaro	58	60
Circond. di Caltanissetta.			Gildone	200	236	Pettoranello di Molise ..	53	103
Acquaviva Platani	91	125	Jelsi	224	262	Pietrabbondante	235	240
Caltanissetta	2 179	2 196	Limosano	105	130	Pizzone	48	84
Campofranco	171	323	Macchia Valfortore	107	165	Pozzilli	214	268
Della	225	318	Matrice	112	169	Rionero Sannitico	78	135
Marianopoli	88	124	Mirabello Sannitico	101	170	Roccamandolfi	186	264
Montedoro	179	276	Molise	100	125	Rocca-Isura	140	194
Mussomeli	612	763	Mouacilioni	17	168	Rocchetta a Volturno ..	121	219
Resuttano	272	306	Montagano	164	464	San Massimo	87	105
San Cataldo	397	367	Oratino	64	111	San Pietro Avellana	235	241
S. Caterina Villarmosa ..	453	454	Petrella Tiferina	189	211	San Polo Matese	35	60
Serradifalco	310	358	Pietracatella	200	222	San'Agapito	81	120
Sommatino	267	311	Pietracupa	85	158	San'Angelo del Pesco ..	98	114
Sutera	130	196	Riccia	575	589	San'Angelo in Grotte ..	214	153
Vallelunga Pratameno ..	461	590	Ripa Limosano	233	267	San Vincenzo a Volturno	71	156
Villalba	195	230	Salcito	312	434	Scapoli	72	105
Totale dei 15 comuni del	5 970	6 997	San Bia-e	43	69	Sesano	58	133
Circ. di Piazza Armerina.			S. Giovanni in Galdo	125	111	Seto Campano	87	201
Aidone	686	519	S. Giuliano del Sannio ..	78	141	Vastogirardi	309	479
Barrafranca	416	488	Sant'Angelo Limosano ..	97	115	Venafro	402	443
Calascibetta	431	499	Sant'Elia a Pianisi	201	253	Totale dei 57 comuni del	9 955	12 681
Castrogiovanni	885	1 039	Sepino	451	466	Circond. di Larino.		
Piazza Armerina	1 403	1 431	Spinete	104	125	Acquaviva Collecroce ..	101	119
Pietraperzia	409	556	Torella del Sannio	115	124	Bonefro	297	343
Valguarnera Caropepe ..	457	497	Toro	137	175	Campomarino	100	165
Villarosa	342	436	Trivento	287	329	Casacalena	416	447
Totale degli 8 comuni del	4 979	5 465	Tufara	127	116	Castelbottaccio	100	116
Circ. di Terranova di Sicilia.			Vinchiaturo	147	175	Castelmauro	341	420
Butera	184	219	Totale dei 42 comuni del	7 818	9 919	Civita Campomariano ..	125	155
Mazzarino	710	611	Circond. d'Isernia.			Colletorto	212	239
Niscemi	482	527	Acquaviva d'Isernia	54	92	Guardialbera	74	92
Riesi	392	461	Agnone	731	912	Guglionesi	292	355
Terranova di Sicilia	1 007	1 020	Belmonte del Sannio	76	95	Larino	512	554
Totale dei 5 comuni del	2 775	2 868	Bojano	200	312	Lucito	201	334
Totale dei 28 comuni	13 724	15 330	Caccavone	105	140	Lupara	148	190
			Cameli	152	187	Montecilfone	145	222
			Campochiaro	55	66	Montefalcone del Sannio	138	181
			Castalupo del Sannio ..	222	222	Montelongo	71	72
			Carocotta	637	634	Montenero di Bisaccia ..	137	228
			Carpinone	219	261	Montorio dei Frentani ..	205	253
			Castel del Giudice	216	218	Morrone del Sannio	132	165
			Castellone al Volturno ..	107	128	Palata	138	184
			Castelpetroso	181	243	Portocannone	141	171
			Castelpizzuto	107	106	Providenti	35	67
			Castel Verino	61	92	Ripabottoni	242	315
			Cerro al Volturno	145	220	Ripalda sul Trigno	100	154
			Chiauci	109	148	Rocceavivara	120	142
			Civitanova del Sannio ..	218	274	Rotello	90	145
			Colli al Volturno	101	180	San Felice Slavo	130	174
			Duronia	89	118	San Giacomo degli Schi-		
						voni	45	91
						San Giuliano di Puglia ..	94	109
						San Marino in Penitenti ..	187	239

Segne TAVOLA I. - NUMERO COMPLESSIVO DEGLI ELETTORI POLITICI E DEGLI ELETTORI AMMINISTRATIVI

ISCRITTI NELLE LISTE DEFINITIVAMENTE APPROVATE PER L'ANNO 1895 IN CIASCUN COMUNE.

COMUNI	NUMERO degli elettori		COMUNI	NUMERO degli elettori		COMUNI	NUMERO degli elettori	
	politici	ammini- strativi		politici	ammini- strativi		politici	ammini- strativi
<i>Segue Circond. di Larino.</i>			<i>Segue Circond. di Caserta.</i>			<i>Segue Circond. di Nola.</i>		
Santa Croce di Magliano	159	204	San Pietro Infine.....	129	144	Marigliano	1 066	1 180
Tavenna	117	140	San Prisco	200	251	Nola	1 272	1 533
Termoli	251	335	Santa Maria Capua Ve- tere	1 137	1 479	Palma Campania	419	618
Ururi	163	195	Santa Maria a Vico	235	329	Roccarainola	141	214
<i>Totale dei 34 comuni del circond. di Larino.....</i>	<i>5 762</i>	<i>7 315</i>	San Tammaro	78	208	San Gennaro di Palma	150	272
<i>Totale dei 133 comuni della provincia di Campobasso.....</i>	<i>23 535</i>	<i>29 945</i>	Sparanise	263	376	San Paolo Belsito	110	210
PROVINCIA DI CASERTA.			Succivo	153	270	San Vitaliano	69	174
<i>(TERRA DI LAVORO)</i>			Teano	792	930	Saviano	413	566
Circond. di Caserta.			Teverola	37	136	Scisciano	144	195
Arienzio	193	318	Trentola	103	148	Striano.....	69	182
Aversa	1 399	1 610	Vairano Patenora.....	343	328	Tufino.....	78	158
Baja e Latina	152	192	Valle di Maddaloni.....	107	159	Vi ciano.....	110	218
Bellona	117	232	Vico di Pantano.....	39	150	<i>Totale dei 23 comuni del circondario di Nola ..</i>	<i>6 360</i>	<i>8 607</i>
Cajanello	98	214	Vitulazio	78	215	Circ. di Piedimonte d'Alife		
Calvi Risorta.....	117	232	<i>Totale dei 69 comuni del circond. di Caserta...</i>	<i>15 130</i>	<i>21 635</i>	Ailano	57	86
Camigliano	128	182	Circond. di Gaeta.			Alife.....	95	223
Cancello ed Arnone.....	89	124	Ausonia	172	177	Alvignano.....	75	103
Capodrise.....	115	167	Campodimele.....	27	30	Cajazzo	487	595
Capua.....	935	1 016	Carinola	536	786	Capriati a Volturno	123	173
Carinara	37	94	Castelforte	100	115	Castello d'Alife.....	48	75
Casagrove	210	344	Castellonorato.....	73	100	Castello di Campagnano	105	168
Casal di Principe.....	94	157	Castelnuovo Parano.....	80	86	Corlano	101	185
Casaluce	133	248	Conca della Campania ..	371	380	Dragonio	73	126
Casapulla	148	209	Coreno Ausonio	53	59	Fontegrec	75	120
Caserta	1 547	2 460	Esperia	441	435	Gallo	88	141
Castel di Sasso	70	114	Fondi	364	443	Gioja Sanmitica.....	75	143
Castel Morrone	103	196	Formia	592	652	Letino.....	53	81
Castel Volturno.....	37	134	Fraucolise	104	160	Piana di Cajazzo	97	170
Cervino	113	160	Gaeta	1 180	1 466	Pi dimonte d'Alife	372	485
Cesa	57	108	Itri	390	464	Prata Sanmita.....	89	157
Carti	194	222	Lenola	120	155	Raviscanina	29	77
Formicola	03	253	Maranola	115	250	Raviscanina	62	122
Frignano Maggiore.....	164	269	Marzano Appio	368	491	San Gregorio	56	79
Frignano Piccolo	146	201	M'nturno	505	595	San Potito Sanmitico	46	59
Galluccio	159	186	Mondragone	158	196	Sant'Angelo d'Alife	88	118
Giano Vetusto	53	89	Monte San Biagio	80	105	Valle Agricola	52	74
Grazzanise	282	330	Pastena	133	181	<i>Totale dei 22 comuni del circondario di Piedi- monte d'Alife</i>	<i>2 316</i>	<i>3 560</i>
Gricignano di Aversa.....	42	147	Pico	167	184	Circond. di Sora.		
Liberi di Formicola	23	70	Ponza	129	146	Alvito	245	333
Lusciano e Ducenta	112	208	Roccamonfina	459	483	Aquino.....	257	343
Macerata di Marcanise ..	107	249	San Giorgio a Liri	103	132	Arce	881	971
Maddaloni	1 236	1 304	San Giovanni Incarico ..	149	208	Arpino.....	956	998
Marcianise	315	558	Sant' Andrea di Valle Fredda	135	172	Atina	524	580
Mignano	139	213	Sant'Apollinare	102	118	Belmonte Castello.....	57	108
Orta di Atella	227	404	Santi Cosmo e Damiano ..	110	159	Brocco	19	63
Parete	64	117	Sessa Aurunca.....	1 213	1 608	Campoli Appennino.....	32	101
Pastorano	96	166	Sperlonga	72	83	Casalattico	57	69
Pietramelara	178	234	Spigno Saturnio	68	69	Casalvieri	368	421
Pietravairano	113	134	Tora e Picilli	286	372	Cassino.....	885	1 061
Pignataro Maggiore	330	515	<i>Totale dei 33 comuni del circond. di Gaeta</i>	<i>8 955</i>	<i>11 063</i>	Castel Liri	62	103
Pontelatone	96	186	Circond. di Nola.			Castrocielo	135	278
Portico di Caserta.....	53	105	Acerra	865	1 108	Curvaro	305	308
Presenzano	89	190	Brusciano	196	234	Colle San Magno.....	67	126
Recale	114	163	Composano	89	232	Fontana Liri	113	142
Riardo	68	95	Carbonara di Nola.....	78	115	Fontechiari.....	56	102
Rocca d'Evandro	69	97	Casamarciano	112	157	Isola del Liri.....	368	404
Roccaromana	83	117	Castello di Cisterna.....	34	142	Pescosolido	64	88
Rocchetta e Croce	40	52	Cicciano	390	451	Picinisco	210	299
San Cipriano d'Aversa.....	113	175	Cimitile	126	225	Piedimonte S. Germano ..	188	287
San Felice a Cancello	233	357	Cumignano e Gallo di Nola	200	151	Pignataro Interamna	96	159
San Leucio	117	139	Liveri.....	117	151	Ponfeorvo	699	762
San Marcellino	70	136	Mariglianella	112	132	Rocca d'Arce	64	151
San Marco Evangelista.....	70	121				Roccasecca.....	314	367
San Nicola la Strada.....	116	208						

Segue TAVOLA I. - NUMERO COMPLESSIVO DEGLI ELETTORI POLITICI E DEGLI ELETTORI AMMINISTRATIVI

ISCRITTI NELLE LISTE DEFINITIVAMENTE APPROVATE PER L'ANNO 1895 IN CIASCUN COMUNE.

COMUNI	NUMERO degli elettori		COMUNI	NUMERO degli elettori		COMUNI	NUMERO degli elettori	
	politici	amministrativi		politici	amministrativi		politici	amministrativi
<i>Segue Circond. di Vasto.</i>			<i>Segue Circond. di Como.</i>			<i>Segue Circond. di Como.</i>		
Torino di Sangro.....	257	293	Castiglione d'Intelvi....	129	186	Luc'no	104	108
Tornareccio	136	171	Cavallasca	59	81	Luisago	54	66
Torrebrunna.....	86	106	Cavargna	52	108	Lurago d'Erba	380	421
Tuffilo	68	91	Caversaccio	82	101	Lurago Marinone	105	151
Vasto	929	1 053	Cerano d'Intelvi	122	154	Lurate Abbate	457	541
Villalfonsina	80	109	Cermenate	294	316	Maccio	214	217
<i>Totale dei 40 comuni del circondario di Vasto...</i>			<i>Totale dei 40 comuni del circondario di Como.</i>			<i>Totale dei 40 comuni del circondario di Como.</i>		
	7 340	8 947	Cernobbio	166	202	Mariano Comense.....	362	458
Totale dei 120 comuni della prov. di Chieti			Cima	58	84	Maslianico.....	111	139
	21 636	27 055	Cirimido	75	105	Menaggio	256	282
PROVINCIA DI COMO.			Civello	144	176	Merone	34	51
Circondario di Como.			Civenna	86	105	Mezzegra	73	127
Albate	87	174	Civiglio	69	89	Minoprio	118	132
Albese	156	190	Claino con Osteno	144	173	Mojana	50	71
Albiolo	130	174	Colico	150	354	Molina	75	89
Albogasio	47	103	Colonno	43	83	Moltrasio	222	266
Alserio	68	92	Como	3 967	4 638	Menguzzo	59	105
Alzate con Verzago.....	190	240	Consiglio di Rumo.....	143	223	Montano Comasco	77	87
Anzano del Parco	97	116	Corenno Plinio	29	46	Montemezzo	41	82
Appiano	409	477	Corrido	61	125	Montorfano	126	169
Arcellasco	130	163	Costa Masnaga	127	190	Mozzate	257	310
Argegno	73	166	Crema	159	186	Musso	82	124
Arosio	176	213	Cremnago	152	58	Nesso	228	273
Asnago	151	161	Cresogno	27	68	Nibionno	122	191
Bellagio	316	482	Crevenna	48	99	Novedrate	93	111
Bellano	320	459	Croce	44	63	Olgiate Comasco	81	132
Bene Lario.....	45	104	Cucciago.....	117	179	Oltrona di S. Mamette..	69	86
Beregazzo	67	113	Cusino	37	37	Orsenigo	108	218
Bernate di Como	87	94	Dasio	20	56	Osuccio	120	136
Binago	204	283	Dervio	113	177	Palanzo	70	103
Bizzarone	64	85	Dizzasco	141	207	Parè	77	105
Blessagno.....	41	105	Domaso	158	255	Parravicino	64	91
Blevio	150	243	Dongo	324	345	Peglio	44	132
Breccia	145	151	Dorio	108	121	Pellio di Sopra	118	162
Breglia	46	69	Dozzo del Liro	73	130	Perledo	161	245
Bregnano	214	249	Drano	81	125	Pianello del Lario	122	168
Brenna	143	162	Drezzo	37	48	Piano Porlezza	48	81
Briunno	54	88	Erba	172	311	Piazza Santo Stefano...	151	201
Brunate	32	85	Esino Inferiore	87	113	Pigra	111	128
Bucinigo	48	114	Esino Superiore	89	113	Plesio	93	130
Bugiallo	54	216	Fabbri Durini	101	107	Pognana	73	143
Bugaiolo	19	36	Fenegrò	130	174	Ponna	66	96
Bulgarograsso	99	112	Figino Serenza	161	179	Ponte Lambro.....	129	166
Bulgorello	158	176	Fino Mornasco	249	314	Ponzate	51	86
Cabiate	101	163	Gaggino	100	86	Porlezza	226	378
Cadorago	187	246	Garzeno	71	135	Paria	41	77
Cagno	159	187	Gera	78	142	Ramponio	91	113
Camnago Faloppia.....	18	30	Germasino	60	132	Rebbio	105	128
Camnago Volta	22	31	Gironico	116	86	Rezzonico	65	110
Campione	70	82	Gottro	65	65	Rodero	126	165
Cantù	1 012	1 097	Grandate	95	113	Rogero	171	183
Capiago	113	123	Grandola	165	237	Romanò Brianza.....	73	121
Carate Lario	151	180	Gravedona	242	318	Ronago	47	75
Carbonate	95	141	Griante	57	87	Rovellasca.....	255	289
Carcano	44	71	Grona	34	61	Rovello	138	226
Careno	39	54	Guanzate	290	364	Rovenna	117	190
Carimate	133	171	Incino	112	214	Sala Comacina	84	107
Carlazzo Valsolda	92	195	Intimiano	84	100	S. Bartol. Val Cavargna.	72	128
Carugo	110	159	Introzzo	26	40	San Fedele	155	210
Casanova di Uggiate....	53	77	Inverigo	144	150	S. Nazzaro Val Cavargna	83	147
Casasco d'Intelvi	128	135	Laglio	131	179	San S ro	99	190
Castello	43	63	Laino	58	109	Sant'Abbondio.....	66	133
Castino al Piano.....	67	74	Lambrugo	88	90	Scaria	52	99
Casnate	116	143	Lanzo d'Intelvi	108	149	Schignano	243	559
Cassano Albese	72	103	Lenna	53	97	Seghebbia	28	35
Cassina Rizzardi	148	142	Lenno	116	258	Senna Comasco	45	80
Castello Valsolda.....	29	65	Lezza	46	82	Solb'ate	63	82
Castelnuovo Bazente....	27	71	Lezzeno	175	282	Solzago	32	50
			Limido	167	184	Sorico	56	115
			Limonta	48	67	Stazzona	99	168
			Lipomo	47	62	Sueglio	78	82
			Livo	73	184	Tavernerio	134	174
			Locate Varesino.....	188	246	Tavordo	67	170
			Lonazzo	224	277	Torno	158	201
			Loveno sopra Menaggio.	103	156	Traversa	40	146

Segue TAVOLA I. - NUMERO COMPLESSIVO DEGLI ELETTORI POLITICI E DEGLI ELETTORI AMMINISTRATIVI

ISCRITTI NELLE LISTE DEFINITIVAMENTE APPROVATE PER L'ANNO 1895 IN CIASCUN COMUNE.

COMUNI	NUMERO degli elettori		COMUNI	NUMERO degli elettori		COMUNI	NUMERO degli elettori	
	politici	amministrativi		politici	amministrativi		politici	amministrativi
<i>Segue Circond. di Varese.</i>			<i>Segue Circond. di Varese.</i>			<i>Segue Circ. di Castrovillari.</i>		
Cocquio	197	277	Santa Maria del Monte	50	81	Terranova di Sibari	49	75
Comabbio	100	145	Sant'Ambrogio Olona	76	120	Trebisacce	74	105
Comerio	137	166	Schiano	133	165	Villapiana	57	85
Cremenaga	88	113	Taino	211	294			
Crosio della Valle	45	59	Ternate	119	150	<i>Totale dei 41 comuni del</i>		
Cuasso al Monte	165	441	Torba	21	52	<i>circ. di Castrovillari ..</i>	4 648	5 877
Cugliate	210	233	Tradate	272	375			
Cunardo	331	381	Travedona	276	328			
Curiglia	56	98	Trevisago	94	160			
Cuvoglio in Valle	96	131	Tronzano Lago Maggiore	42	128			
Cuvio	78	119	Valganna	268	322	Acri	300	308
Daverio	138	160	Varano	170	193	Altilia	75	117
Due Cossani	38	44	Vararo	43	50	Aprigliano	300	359
Dumenza	47	95	Varese	2 283	2 031	Belsito	77	136
Duno	48	63	Veccana	145	241	Bianchi	70	84
Fabiaseo	45	76	Vedano Olona	194	239	Bisignano	161	209
Ferrera di Varese	95	110	Velate	238	371	Carolei	267	239
Galliate Lombardo	66	77	Venegono Inferiore	122	169	Carpanzano	137	146
Garaiole	48	55	Venegono Superiore	134	175	Casole Bruzio	106	118
Gavirate	449	566	Vergobbio	54	90	Castiglione Cosentino	101	130
Gazzada	119	129	Viconago	209	288	Castrolibero	41	86
Gemonio	205	238	Viggiù	400	531	Celico	163	221
Germignaga	315	397	Voldomino	143	154	Cellara	89	149
Gornate Inferiore	88	95	Volturne	124	137	Cerisano	128	204
Gornate Superiore	38	47			Cervicati	48	63	
Grantola	79	144	<i>Totale dei 160 comuni del</i>	22 909	29 501	Cerzeto	128	150
Gurone	135	164	<i>circondario di Varese .</i>		Colosimi	95	145	
Induno Olona	406	508	<i>Totale dei 510 comuni</i>	69 662	92 201	Cosenza	1 368	1 908
Ispra	116	149	<i>della prov. di Como</i>		Dipignano	313	235	
Lavena	197	263			Domanico	93	115	
Laveno	271	311			Fagnano Castello	141	177	
Leggiano	79	153			Figline Vegliaturo	52	81	
Lissago	79	105			Grimaldi	393	418	
Lissanza	48	76			Lappano	101	150	
Lomnago	50	68			Lattarico	90	156	
Lonate Ceppino	88	107			Luzzi	110	147	
Lozza	64	81			Malito	129	163	
Lozzo	42	64			Mangone	158	158	
Luino	417	639			Marano Marche-ato	127	149	
Luvinate	51	105			Marano Principato	65	117	
Maccagno Inferiore	49	130			Marri	118	171	
Maccagno Superiore	92	162			Mendicino	163	329	
Malgesso	54	79			Mongrassano	59	86	
Malnate	528	591			Montalto Uffugo	490	439	
Marchirolo	208	207			Panettieri	56	78	
Marzio	44	52			Parenti	114	160	
Masciago Primo	59	66			Paterno Calabro	135	150	
Masnago	109	150			Pedace	135	172	
Mercallo	79	96			Pedivigliano	76	166	
Mesenzana	89	134			Piane Crati	67	91	
Mombello Lago Magg	298	388			Pietrafitta	62	120	
Mon-te	73	102			Rende	516	665	
Montegrino	110	229			Rogiano Gravina	121	183	
Monte Viasco	34	47			Rogiano	313	332	
Monvalle	154	192			Rose	84	109	
Morazzone	117	143			Rota Greca	91	109	
Morosolo	174	238			Rovito	159	215	
Muceno	61	126			San Benedetto Ullano	124	163	
Musadino	110	162			San Fili	310	476	
Musignano	29	49			San Giovanni in Fiore	300	383	
Olginasio	59	88			San Marco Argentano	235	319	
Oltrona al Lago	138	140			San Martino di Finita	80	128	
Orino	60	70			San Pietro in Guarano	112	146	
Osmate Lentate	153	186			Santo Stefano di Rogliano	149	196	
Pino Lago Maggiore	40	61			San Vincenzo La Costa	176	220	
Porto Ceresio	147	167			Scigliano	154	205	
Porto Valtravaglia	117	168			Serra Pedace	113	149	
Rancio Valcuvia	156	199			Spezzano Grande	124	206	
Ranco	70	137			Spezzano Piccolo	137	173	
Roggiano Valtravaglia	80	91			Torano Castello	100	214	
Rovate	57	84			Trenta	110	112	
Runo	55	79			Zumpano	41	49	
Saltrio	133	203						
Sangiano	91	128						
					<i>Totale dei 62 comuni del</i>			
					<i>circond. di Cosenza</i>	10 450	13 552	

Segue TAVOLA I. - NUMERO COMPLESSIVO DEGLI ELETTORI POLITICI E DEGLI ELETTORI AMMINISTRATIVI

ISCRITTI NELLE LISTE DEFINITIVAMENTE APPROVATE PER L'ANNO 1895 IN CIASCUN COMUNE.

COMUNI	NUMERO degli elettori		COMUNI	NUMERO degli elettori		COMUNI	NUMERO degli elettori	
	politici	ammini- strativi		politici	ammini- strativi		politici	ammini- strativi
PROVINCIA DI CUNEO.			<i>Segue Circond. d'Alba.</i>			<i>Segue Circond. di Cuneo.</i>		
Circondario d'Alba.			Circond. di Cuneo.			Circond. di Mondovì.		
Alba.....	1 114	1 413	Torre Bormida.....	26	102	Vinadio.....	116	256
Albaretto della Torre...	32	42	Torre Uzzone.....	49	137	Vottignasco.....	30	65
Arguello.....	22	51	Trezzo Tinella.....	59	130	<i>Tota' dei 63 comuni del</i>		
Baldissero d'Alba.....	32	159	Verduno.....	71	146	<i>circond. di Cuneo.....</i>		
Barbaresco.....	103	286	Veza d'Alba.....	421	590	17 271	23 815	
Barolo.....	106	271	<i>Totale dei 71 comuni del</i>					
Benevello.....	56	82	<i>circondar o d'Alba.....</i>					
Bergolo.....	20	55	13 038	20 883				
Borgomale.....	32	114	Circond. di Mondovì.					
Bosia.....	54	116	Aito.....	57	62	Bagnasco.....	254	426
Bossolasco.....	94	225	Circond. di Cuneo.					
Brà.....	2 020	2 359	Acceglic.....	162	313	Bastia Mondovì.....	100	212
Camo.....	24	35	Aisone.....	100	188	Battifollo.....	75	95
Canale.....	519	1 009	Albaretto Valle di Macra	58	80	Belvedere delle Langhe.	77	127
Castagnito.....	103	155	Alma.....	49	84	Bene Vagienna.....	684	1 018
Castelletto Monforte.....	18	38	Andonno.....	37	76	Bonvicino.....	76	186
Castelletto Uzzone.....	44	82	Argentera.....	71	71	Briaglia.....	112	156
Castellinaldo.....	263	367	Beinette.....	174	353	Camerana.....	229	411
Castiglione Falletto.....	59	121	Bernezze.....	83	180	Caprauna.....	99	100
Castiglione Tinella.....	87	163	Berzasio.....	113	119	Carri.....	343	494
Castino.....	87	161	Borgo San Dalmazzo.....	532	579	Castellino Tanaro.....	51	129
Ceresole Alba.....	176	363	Boves.....	1 086	1 450	Castelnovo di Ceva.....	53	87
Cerretto delle Langhe.....	61	106	Briga Marittima.....	81	189	Ceva.....	864	940
Cisone.....	50	69	Busca.....	1 233	1 401	Cherasco.....	1 257	1 392
Corneliano Alba.....	243	401	Canosio.....	85	157	Cigliè.....	89	137
Cortemilia.....	437	552	Caraglio.....	860	917	Clavesana.....	192	356
Cossano Belbo.....	77	131	Cartiano.....	56	128	Dogliani.....	807	1 080
Cravanzana.....	48	65	Castelletto Stura.....	81	161	Farigliano.....	289	502
Diano d'Alba.....	175	431	Castelmagno.....	12	197	Frabosa Soprana.....	134	648
Foisoglio.....	47	80	Celle di Macra.....	95	167	Frabosa Sottana.....	94	318
Gorino.....	86	137	Centallo.....	409	446	Gareasio.....	617	992
Gorzegno.....	88	118	Cervasca.....	85	291	Gottasecca.....	63	118
Govone.....	438	583	Chiusa di Pesio.....	639	686	Igliano.....	54	84
Grinzane.....	41	97	Cuneo.....	2 466	3 441	Lequio Tanaro.....	103	334
Guarene.....	351	566	Demonte.....	561	763	Lesegno.....	244	440
La Morra.....	630	681	Pronero.....	859	859	Lisio.....	53	96
Lequio Berria.....	57	172	Elva.....	77	226	Magliano Alpi.....	140	330
Levice.....	53	137	Eutraque.....	107	206	Malpotremo.....	23	48
Magliano d'Alba.....	177	286	Fossano.....	2 070	2 082	Margarita.....	100	201
Mango.....	200	308	Gajola.....	82	134	Marsaglia.....	99	149
Monchiero.....	66	128	Limone Piemonte.....	109	236	Mombarcaro.....	89	198
Monforte d'Alba.....	286	461	Lottulo.....	41	65	Mombasiglio.....	137	283
Montà.....	174	307	Marmora.....	79	190	Monastero di Vasco.....	352	611
Montaldo Roero.....	140	218	Mojola.....	71	91	Monastero Casotto.....	83	169
Montelupo Albese.....	45	118	Montemale di Cuneo.....	50	65	Mondovì.....	1 662	2 598
Monteu Roero.....	372	557	Monterosso Grana.....	57	121	Monesiglio.....	199	248
Monticello Alba.....	155	373	Paglieres.....	51	87	Montaldo di Mondovì.....	333	598
Neive.....	206	268	Peveragno.....	1 089	1 180	Montanera.....	39	106
Naviglie.....	41	108	Pietra Porzio.....	68	113	Montezemolo.....	85	87
Niella Belbo.....	80	177	Pradives.....	93	183	Morozzo.....	85	180
Novello.....	105	159	Prazzo.....	57	82	Murazzano.....	261	334
Perletto.....	68	112	Rittana.....	209	229	Narzole.....	435	572
Perno.....	28	46	Roaschia.....	120	191	Niella Tanaro.....	139	528
Piobesi d'Alba.....	52	130	Robilante.....	90	208	Nucetto.....	135	185
Pocapaglia.....	101	223	Roccabruna.....	126	285	Ornea.....	749	1 095
Priocca.....	147	279	Roccasparvera.....	101	190	Pamparato.....	518	531
Rocchetta Belbo.....	32	57	Roccalunga.....	284	349	Paroldo.....	44	84
Roddi.....	109	237	Sambuco.....	81	185	Perlo.....	69	78
Roddino.....	75	178	San Damiano Macra.....	190	451	Pianfei.....	129	222
Rodolfo.....	68	128	San Michele Prazzo.....	88	216	Piozzo.....	199	287
San Benedetto Belbo.....	53	122	San Pietro di Monterosso	42	135	Priero.....	141	237
Sanfrè.....	67	127	Stroppio.....	118	191	Priola.....	303	318
Santa Vittoria d'Alba.....	74	124	Tarantasca.....	131	178	Prunetto.....	89	173
Santo Stefano Belbo.....	286	466	Tenda.....	155	184	Roascio.....	67	101
Santo Stefano Roero.....	167	392	Ussolo.....	58	83	Roburent.....	431	498
Scaletta Uzzone.....	24	36	Valdierni.....	93	130	Rocca Cigliè.....	66	132
Serralunga d'Alba.....	93	111	Valgrana.....	95	222	Rocca de' Baldi.....	147	356
Serravalle delle Langhe.	65	97	Valloriate.....	113	188	Roccaforte Mondovì.....	184	468
Sinio.....	65	136	Vernante.....	185	196	Sale delle Langhe.....	151	344
Somano.....	126	262	Vignolo.....	148	236	Salicetto.....	290	328
Sommariva del Bosco.....	595	869	Villafalletto.....	350	449	Salmour.....	49	137
Sommariva Perno.....	123	178	Villar San Costanzo.....	147	282	San Michele Mondovì.....	304	379
						Sant'Albano Stura.....	177	264
						Scagnello.....	48	83

Segue TAVOLA I. - NUMERO COMPLESSIVO DEGLI ELETTORI POLITICI E DEGLI ELETTORI AMMINISTRATIVI

ISCRITTI NELLE LISTE DEFINITIVAMENTE APPROVATE PER L'ANNO 1895 IN CIASCUN COMUNE.

COMUNI		NUMERO degli elettori		COMUNI		NUMERO degli elettori		COMUNI		NUMERO degli elettori		
		politici	amministrativi			politici	amministrativi			politici	amministrativi	
Segue Circond. di Mondovì.												
Torre Monfiovè	266	351										
Torresina	39	57										
Trinità	599	678										
Vicoforte	696	775										
Villanova Mondovì	717	866										
Viola	189	252										
Totale dei 71 comuni del circond. di Mondovì ...	18 107	27 544										
PROVINCIA DI FERRARA.												
Circond. di Cento.												
Cento	1 830	2 287										
Pieve di Cento	479	539										
Poggio Renatico	265	372										
Sant'Agostino	373	575										
Totale dei 4 comuni del circondario di Cento ...	2 947	3 773										
Circond. di Comacchio.												
Codigoro	252	418										
Comacchio	514	566										
Lago Santo	57	81										
Massa Fiscaglia	242	278										
Mesola	182	330										
Migliarino	239	294										
Totale dei 6 comuni del circond. di Comacchio ...	1 486	1 967										
Circond. di Ferrara.												
Argenta	1 813	1 347										
Bondeno	814	945										
Copparo	1 328	1 649										
Ferrara	5 099	5 528										
Ostellato	154	236										
Portomaggiore	727	730										
Totale dei 6 comuni del circond. di Ferrara ...	9 435	10 435										
Totale del 16 comuni della provincia di Ferrara ...	13 868	16 175										
PROVINCIA DI FIRENZE.												
Circondario di Firenze.												
Bagno a Ripoli	763	1 206										
Barberino di Mugello	492	597										
Barberino di Val d'Elsa	368	489										
Borgo San Lorenzo	716	824										
Brozzi	1 212	1 431										
Calenzano	466	551										
Campi Bisenzio	856	1 115										
Cantagallo	212	386										
Carmignano	1 101	1 269										
Casellina e Torri	684	958										
Dicomano	411	454										
Fiesole	876	1 360										
Figline Valdarno	1 123	1 310										
Firenze	15 159	17 837										
Firenzuola	619	775										
Galluzzo	745	1 243										
Greve	704	1 005										
Incisa in Valdarno	342	428										
Lastra a Signa	897	991										
Lonta	150	199										
Marradi	344	383										
Montemurlo	207	332										
Montespertoli	974	963										
Palazuolo	150	183										
Pelago	580	795										
Pontassieve	1 006	1 215										
Prato in Toscana	3 936	4 352										
Reggello	582	712										
Rignano sull'Arno	365	519										
S. Casciano in Val di Pesa	972	1 319										
Segue Circond. di Firenze.												
San Godenzo	291	303										
San Piero a Sieve	306	341										
Scarperia	522	603										
Sesto Fiorentino	1 233	1 503										
Signa	369	499										
Tavernelle	451	554										
Vaglia	306	380										
Vernio	357	384										
Viçchio	496	730										
Totale dei 39 comuni del circondario di Firenze ...	41 345	50 498										
Circond. di Pistoja.												
Cutigliano	213	341										
Lamporecchio	421	560										
Marliana	197	349										
Montale	593	923										
Pistoja	4 550	5 528										
Piteglio	334	598										
Sambuca Pistoiese	496	664										
San Marcello Pistoiese	498	780										
Serravalle Pistoiese	415	464										
Tizzana	594	956										
Totale dei 10 comuni del circondario di Pistoja ...	8 311	11 153										
Circ. di Rocca S. Casciano.												
Bagno di Romagna	535	610										
Dovadola	271	291										
Galeata	165	237										
Modigliana	438	501										
Portico e San Benedetto	190	208										
Premilcuore	203	270										
Rocca San Casciano	351	395										
Santa Sofia	227	249										
Soriano	43	97										
Terra del Sole e Cast. o. caro	395	442										
Tredozio	300	287										
Verghereto	121	157										
Totale dei 12 comuni del circond. di Rocca San Casciano ...	3 239	3 744										
Circond. di San Miniato.												
Capraja e Limite	259	308										
Castelfiorentino	1 057	1 056										
Castelfranco di Sotto	593	683										
Cerreto Guidi	892	925										
Certaldo	596	678										
Empoli	2 013	2 054										
Fucecchio	1 119	1 564										
Montajone	887	987										
Montelupo Fiorentino	616	645										
Montopoli in Valdarno	420	500										
San Miniato	2 074	2 200										
Santa Croce sull'Arno	593	755										
Santa Maria in Monte	651	854										
Vinci	729	921										
Totale dei 14 comuni del circond. di San Miniato ...	12 504	14 130										
Totale dei 75 comuni della provincia di Firenze ...	65 309	79 525										
Circond. di Saluzzo												
Bagnolo Piemonte	488	731										
Barge	587	862										
Bellino	96	109										
Bronello	48	70										
Brossasco	332	389										
Caramagna Piemonte	365	443										
Cardè	84	189										
Casalgrasso	105	296										
Casteldelfino	73	255										
Castellar	47	65										
Cavallerleone	44	105										
Cavallermaggiore	330	589										
Cervere	111	286										
Costigliole Saluzzo	162	282										
Crissolo	52	88										
Envie	301	409										
Faule	66	130										
Frassino	54	135										
Gambasca	30	86										
Genola	120	189										
Isasca	86	96										
Lagnasco	75	124										
Manta	124	255										
Marene	95	215										
Martiniana Po	95	173										
Melle	239	364										
Monastero di Savigl.	88	130										
Moretta	438	526										
Murello	105	232										
Oncino	84	84										
Ostana	38	87										
Paesana	766	886										
Pagno	58	109										
Piasco	151	297										
Polonghera	162	225										
Pontechianale	147	265										
Racconigi	628	784										
Revello	322	404										
Rifreddo	63	90										
Rossana	246	324										
Ruffia	34	69										
Saluzzo	1 374	1 889										
Sanpeyre	123	270										
Sanfront	120	334										
Savigliano	1 833	1 792										
Scarnafigli	112	215										
Torre San Giorgio	144	175										
Valmala	124	128										
Venasca	468	496										
Verzuolo	281	484										
Villanova Solaro	98	162										
Villanovetta	57	150										
Totale dei 52 comuni del circond. di Saluzzo ...	12 273	17 542										
Totale dei 263 comuni della prov. di Cuneo ...	60 689	89 784										

Segue TAVOLA I. - NUMERO COMPLESSIVO DEGLI ELETTORI POLITICI E DEGLI ELETTORI AMMINISTRATIVI

ISCRITTI NELLE LISTE DEFINITIVAMENTE APPROVATE PER L'ANNO 1895 IN CIASCUN COMUNE.

COMUNI	NUMERO degli elettori		COMUNI	NUMERO degli elettori		COMUNI	NUMERO degli elettori			
	politici	amministrativi		politici	amministrativi		politici	amministrativi		
PROVINCIA DI FOGGIA.			<i>Segue Circond. di San Severo.</i>			PROVINCIA DI GENOVA.				
(CAPITANATA)						Circond. di Albenga.				
Circond. di Bovino.			<i>Torre Maggiore</i>			Alassto				
Ascoli Satriano.....	476	515	<i>Vico del Gargano</i>			Albenga				
Bovino	281	332	<i>Isole di Tremii (1).....</i>			Andora				
Candela	613	593	<i>Totale dei 25 comuni del</i>			Arnasco				
Castelluccio de' Sauri ..	62	75	<i>circond. di S. Severo ..</i>			Balestrino				
Castelluccio Valmaggiore	234	308	<i>Totale dei 53 comuni</i>			Bardinetto				
Celle San Vito	65	86	<i>della provincia di</i>			Bardino Nuovo				
Delfico	345	363	<i>Foggia</i>			Bardino Vecchio				
Faeto	133	232	21 540			Boissano				
Fanni	310	318	25 367			Borghetto Santo Spirito.				
Sant'Agata di Puglia...	378	626	PROVINCIA DI FORLÌ.			Borgio				
Troja	765	832	Circond. di Cesena			Catie Ligure				
<i>Totale degli 11 comuni</i>	<i>del circond. di Bovino.</i>	3 662	4 300		<i>Borghi</i>			Calizzano		
Circond. di Foggia.			<i>Cesena</i>			Camposchiesa				
Alberona.....	182	205	<i>Cesenatico</i>			Casanova Lerrone				
Biccarei	310	489	<i>Gambettola</i>			Castelbianco				
Cerignola	3 074	3 095	<i>Gatteo</i>			Castelvecchio di Rocca				
Foggia	2 641	3 368	<i>Longiano</i>			Barbena				
Lucera	1 217	1 358	<i>Mercato Saraceno.....</i>			Cenesi				
Manfredonia.....	648	504	<i>Montiano</i>			Cisano sul Neva.....				
Margherita di Savoia ..	247	345	<i>Roncofreddo</i>			Forlì				
Monte Sant'Angelo	645	702	<i>Roversano</i>			Finale Borgo				
Motta Montecorvino ..	74	101	<i>San Mauro di Romagna.</i>			Finale Marina				
Orta Nova	322	424	<i>Sarsina</i>			Finale Pia				
Roseto Valfortore	294	349	<i>Savignano di Romagna .</i>			Garlenda				
S. Ferdinando di Puglia	225	316	<i>Sogitano al Rubicone...</i>			Giustenice				
Stornarella	154	238	<i>Totale dei 14 comuni del</i>			Laigueglia				
Trinitapoli	459	515	<i>circond. di Cesena</i>			Loano				
Vieste	487	504	5 079			Magliolo				
Volturara Appula	255	284	Circond. di Forlì.			Massimino				
Vulturino	152	264	<i>Bertinoro</i>			Nasino				
<i>Totale dei 17 comuni del</i>	<i>circondario di Foggia .</i>	11 386	13 061		<i>Civitella di Romagna...</i>			Ono		
Circond. di San Severo.			<i>Fiumana</i>			Orco Feglino				
Apricena	284	488	<i>Forlì</i>			Ortovero				
Cagnano Varano.....	142	163	<i>Forlimpopoli</i>			Pietra Ligure				
Carlantino	61	83	<i>Meldola</i>			Ranzi Pietra				
Carpino	251	298	<i>Mortano</i>			Rialto				
Casalnuovo Monterotaro	191	217	<i>Predappio</i>			Sallanello				
Casalvecchio di Puglia.	48	77	<i>Teodorano</i>			Testicco				
Castelnuovo della Daunia	248	298	<i>Totale dei 9 comuni del</i>			Toirano				
Celenza Valfortore	123	171	<i>circond. di Forlì.....</i>			Tovo San Giacomo				
Chieuti	52	65	5 324			Vellego				
Ischitella	222	230	5 954			Vendone				
Lesina	57	94	Circond. di Rimini.			Verezzi				
Peschici	117	159	<i>Coriano</i>			Villanova d'Albenga...				
Pietra Montecorvino ..	160	193	<i>Gemmano</i>			Zuccarello				
Poggio Imperiale	95	135	<i>Misano in Villa Vittoria</i>			<i>Totale dei 46 comuni del</i>				
Rignano Garganico	50	74	<i>Mondaino</i>			<i>circond. di Albenga....</i>				
Rodi Garganico	392	465	<i>Monte Colombo</i>			8 489				
San Giovanni Rotondo ..	345	383	<i>Monte Fiorito</i>			11 851				
San Marco in Lamis	449	534	<i>Monte Gridolfo</i>			Circond. di Chiavari.				
San Marco la Catola	288	399	<i>Montescudo</i>			Borzonasca				
San Nicandro Garganico	627	815	<i>Morciano di Romagna ..</i>			Carasco				
San Paolo di Civitate ..	120	185	<i>Poggio Berni</i>			Casarza Ligure				
San Severo	1 189	1 297	<i>Rimini</i>			Castiglione Chiavarese..				
Serracapriola	305	385	<i>Saludecio</i>			Chiavari				
			<i>San Clemente</i>			Cicagna				
			<i>S. Giovanni in Marignano</i>			Cogorno				
			<i>Sant'Arcangelo di Ro-</i>			Coreglia Ligure				
			<i>magna</i>			Favale di Malvaro.....				
			<i>Scorticata</i>			Lavagna				
			<i>Verucchio</i>			Lorsica				
			<i>Totale dei 17 comuni del</i>			Lumarzo				
			<i>circond. di Rimini</i>			Malssana				
			5 760			Mezzanego				
			7 619			Moconesi				
			Totale dei 40 comuni			Moneglia				
			della prov. di Forlì			Nè				
			16 163			Netrone				
			19 923							

(1) Colonia penale non eretta a comune nè dipendente da alcun comune.

Segue TAVOLA I. - NUMERO COMPLESSIVO DEGLI ELETTORI POLITICI E DEGLI ELETTORI AMMINISTRATIVI

ISCRITTI NELLE LISTE DEFINITIVAMENTE APPROVATE PER L'ANNO 1895 IN CIASCUN COMUNE.

COMUNI	NUMERO degli elettori		COMUNI	NUMERO degli elettori		COMUNI	NUMERO degli elettori	
	politici	amministrativi		politici	amministrativi		politici	amministrativi
Segue Distretto di Revere.			Circ di Massa e Carrara.			Circond. di Messina.		
Quistello	589	694	Aiulla	511	571	Ali	88	218
Revere	303	395	Calice al Cornoviglio ...	235	278	Bauso	28	42
Schivenoglia	103	157	Carrara	3 745	4 399	Calvaruso	24	55
Villa Poma	218	321	Casola in Lunigiana	236	346	Condò	34	109
Totale dei 7 comuni del distretto di Revere.....	1 769	2 314	Fivizzano	1 533	1 786	Fiumedinisi	70	141
Distretto di Sermide.			Fosdinovo	244	337	Gualtieri Sicaminò	119	187
Carbonara di Po	208	249	Licciana	471	372	Guidomandri	52	112
Felonica	176	206	Massa	4 247	3 377	Itala	68	116
Magnacavallo	147	220	Montignoso	421	340	Lipari	463	591
Poggio Rusco	532	677	Polenzana	79	193	Mandanici	30	78
Sermide	442	495	Rocchetta di Vara	94	115	Messina	4 378	5 132
Totale dei 5 comuni del distretto di Sermide....	1 505	1 847	Tresana	571	591	Milazzo	862	934
Distretto di Viadana.			Totale dei 12 comuni del circondario di Massa e Carrara	12 387	12 705	Monforte San Giorgio... ..	184	230
Commessaggio	92	121	Circond. di Pontremoli.			Nizza Sicilia	92	147
Dosolo	184	226	Bagnone	506	635	Roccalumera	131	248
Pomponesco	203	284	Filattiera	171	258	Rocca Valdina	125	189
Sabbioneta	381	548	Mulazzo	261	368	Rometta	239	298
Viadana	1 097	1 262	Pontremoli	1 207	1 437	Salina	324	354
Totale dei 5 comuni del distretto di Viadana...	1 957	2 441	Villafranca in Lunigiana ..	344	486	San Filippo del Mela ...	121	176
Distr. di Volta Mantovana.			Zeri	247	360	San Pier Niceto	116	226
Goito	216	326	Totale dei 6 comuni del circond. di Pontremoli ..	2 736	3 544	Santa Lucia del Mela... ..	746	811
Monzambano	221	308	Totale dei 35 comuni della provincia di Massa e Carrara ...			Santo Stefano di Briga ..	48	130
Ponti sul Mincio	147	177	19 166	21 211	Saponara Villafranca ...	86	128	
Volta Mantovana	221	313	PROVINCIA DI MESSINA.			Scaletta Zangleara	69	124
Totale dei 4 comuni del distretto di Volta Mantovana	805	1 124	Circond. di Castoreale.			Spadafora San Martino ..	96	155
Totale dei 68 comuni della provincia di Mantova	23 474	28 558	Antillo	52	106	Valdina	31	72
PROV. DI MASSA E CARRARA.			Barcellona Pozzo di Gotto ..	906	968	Venetico	61	103
Circondario di Castelnuovo di Garfagnana.			Basico	106	126	Circond. di Mistretta.		
Camporgiano	311	399	Casalvecchio Siculo	137	231	Capizzi	316	322
Careggine	171	219	Castel Mola	49	97	Caronia	244	363
Castelnuovo di Garfagna ..	603	737	Castoreale	358	465	Castel di Lucio	50	61
Castiglione di Garfagnana ..	401	376	Falcone	73	131	Cesarò	199	255
Fosciandora	178	219	Forza d'Agro	100	176	Mistretta	634	644
Galliciano	178	269	Francavilla di Sicilia... ..	219	321	Motta d'Affermo	62	83
Giuncugnano	112	114	Furnari	195	235	Pettineo	78	128
Minucciano	148	151	Giardini	202	317	Reitano	95	158
Molazzana	269	374	Graniti	117	158	San Fratello	407	517
Piazza al Seichio	155	183	Kaggi	29	91	San Teodoro	49	57
Pieve Fosciana	218	315	Letojanni Gallodoro	113	135	S. Stefano di Camastra ..	671	719
San Romano	237	241	Limina	80	148	Tusa	79	105
Sillano	238	247	Locadi	26	45	Totale dei 12 comuni del circond. di Mistretta... ..	2 884	3 412
Trassilico	127	213	Malvagna	53	54	Circond. di Patti.		
Vagli Sotto	188	247	Mazzarrà Sant'Andrea ..	114	141	Alcara li Fusi	65	94
Vergemoli	168	188	Meri	127	162	Brolo	135	129
Villa Collemandina	341	470	Mojo Alcantara	5	53	Capri Leone	37	95
Totale dei 17 comuni del circond. di Castelnuovo di Garfagnana	4 043	4 962	Mongiuffi Melia	78	92	Castel' Umberto	91	167
			Monte Albano di Elicona ..	339	363	Ficarra	110	127
			Motta Camastra	114	129	Floresta	57	54
			Novara di Sicilia	578	595	Frazzauò	37	51
			Rocca Florita	20	35	Galati Mamertino	94	145
			Roccella Valdemone	76	125	Gioiosa Marea	139	187
			Santa Teresa di Riva	217	407	Librizzi	93	174
			Savoca	104	201	Longi	81	121
			Taormina	260	337	Militello di Rosmarino ..	101	149
			Tripi	186	233	Mirto	45	66
			Totale dei 30 comuni del circond. di Castoreale ..	5 033	6 680	Moutagnareale	143	209
						Naso	199	240
						Oliveri	48	68
						Patti	535	600
						Piraino	105	193
						Raccuja	157	170
						San Marco d'Alunzio ...	92	184
						San Pietro sopra Patti ..	228	295

Segue TAVOLA I. - NUMERO COMPLESSIVO DEGLI ELETTORI POLITICI E DEGLI ELETTORI AMMINISTRATIVI

ISCRITTI NELLE LISTE DEFINITIVAMENTE APPROVATE PER L'ANNO 1895 IN CIASCUN COMUNE.

COMUNI	NUMERO degli elettori		COMUNI	NUMERO degli elettori		COMUNI	NUMERO degli elettori	
	politici	amministrativi		politici	amministrativi		politici	amministrativi
<i>Segue Circond. di Casoria.</i>			<i>Segue Circond. di Pozzuoli.</i>			<i>Segue Circond. di Biella.</i>		
Qualiano.....	66	105	Serrara Fontana....	139	142	Pray.....	30	77
San Pietro a Patierno..	89	193	Soccavo.....	83	104	Quaregna.....	110	185
Sant'Antimo.....	358	439	Ventotene.....	94	104	Quittengo.....	357	372
Sant'Arpino.....	132	172	<i>Totale dei 13 comuni del circond. di Pozzuoli...</i>			Ronco Biellese.....	255	458
Secundigliano.....	307	483	3 422	4 080	Roppolo.....	114	168	
Villaricca.....	129	183	<i>Totale dei 69 comuni della provincia di Napoli.....</i>			Sagliano Micca.....	562	795
<i>Totale dei 23 comuni del circondario di Casoria</i>	5 919	8 406	47 462	56 651	Sala Biellese.....	179	354	
<i>Circond. di Castellammare di Stabia.</i>			PROVINCIA DI NOVARA.			Salussola.....	448	506
Agerola.....	140	265	<i>Circond. di Biella.</i>			Sandigliano.....	183	368
Anacapri.....	95	131	Ailoehe.....	104	203	San Giuseppe di Casto..	152	161
Boscoreale.....	316	499	Andorno Cacciorna....	595	737	San Paolo Cervo.....	273	277
Boscotrecase.....	318	504	Beina.....	111	152	Selve Marcone.....	46	72
Capri.....	180	258	Biella.....	1 913	2 677	Serravalle Sesia.....	290	451
Casola di Napoli.....	44	77	Bioglio.....	532	612	Soprana.....	167	267
Castellammare di Stabia	2 156	2 115	Bornate.....	77	102	Sordevolo.....	681	677
Gragnano.....	834	819	Borrjana.....	233	261	Sostegno.....	288	411
Lettere.....	126	183	Brusenigo.....	326	462	Strona.....	494	568
Massalubrense.....	199	217	Callabiana.....	222	255	Tavigliano.....	317	327
Meta.....	578	623	Camandona.....	546	487	Ternengo.....	67	114
Ottajano.....	574	797	Camburzano.....	178	270	Tollegno.....	259	374
Piano di Sorrento.....	391	486	Campiglia Cervo.....	328	363	Torazzo.....	245	250
Pimonte.....	67	89	Candelo.....	703	767	Trivero.....	888	1 553
Poggioreale.....	178	275	Caprile.....	196	290	Valdengo.....	217	334
S. Giuseppe Vesuviano..	317	639	Casapinta.....	232	284	Vallanzengo.....	60	101
Sant'Agnello.....	179	203	Castellengo.....	106	91	Valle Inferiore Mosso..	186	301
Sorrento.....	499	569	Castelletto Cervo.....	168	253	Valle San Nicolao.....	289	474
Torre Annunziata.....	1 251	1 276	Castelletto Villa.....	75	143	Valle Superiore Mosso..	182	229
Vico Equense.....	440	551	Cavaglia.....	430	497	Veglio.....	316	363
<i>Totale dei 20 comuni del circond. di Castellammare di Stabia.....</i>	8 832	10 584	Cerreto Castello.....	67	96	Verrone.....	48	103
<i>Circond. di Napoli.</i>			Cerrione.....	206	430	Vigliano Biellese.....	417	498
Barra.....	211	350	Chiavazza.....	731	806	Villanova Biellese.....	38	63
Cercola.....	147	396	Coggiola.....	555	705	Vinabio.....	74	124
Napoli.....	24 822	27 353	Cossata.....	818	984	Viverone.....	343	425
Pollena Trocchia.....	110	192	Cossila.....	783	826	Zimone.....	262	270
Ponticelli.....	201	300	Crevaconore.....	145	235	Zubiena.....	589	723
Portici.....	670	690	Croce di Mosso.....	497	604	Zumaglia.....	325	375
Resina.....	369	579	Crosa.....	180	190	<i>Totale dei 95 comuni del circondario di Biella...</i>	29 823	39 609
San Giorgio a Cremano..	345	517	Curino.....	220	538	<i>Circond. di Domodossola.</i>		
San Giovanni a Teduccio	372	537	Donato.....	309	363	(OSSOLA)		
San Sebastiano al Vesuvio	42	216	Dorzano.....	93	142	Agaro.....	26	28
Sant'Anastasia.....	374	624	Flecchia.....	229	246	Albogno.....	40	49
Somma Vesuviana.....	305	404	Gaglianico.....	150	288	Antropiana.....	65	135
Torre del Greco.....	1 271	1 423	Graglia.....	491	678	Anzino.....	36	57
<i>Totale dei 13 comuni del circond. di Napoli.....</i>	29 239	33 581	Guardabosone.....	180	212	Baceno.....	203	244
<i>Circond. di Pozzuoli.</i>			Lessona.....	415	498	Bannio.....	84	153
Barano d'Ischia.....	226	320	Magnano.....	214	364	Benra.....	84	128
Casamicciola.....	184	206	Massazza.....	107	78	Bogaanco Dentro.....	182	229
Chiajano ed Uniti.....	105	141	Masserano.....	902	982	Bognanuco Fuori.....	56	86
Forio.....	318	492	Mezzana Mortigliengo	472	482	Buttogo.....	52	82
Ischia.....	688	712	Miagliano.....	147	305	Cadio.....	23	51
Lacco Ameno.....	104	146	Mongrando.....	474	901	Calasca.....	96	153
Marano di Napoli.....	357	436	Mosso Santa Maria.....	526	603	Cardezza.....	148	177
Pianura.....	111	186	Mottalciata.....	377	383	Castiglione d'Ossola..	57	92
Pozzuoli.....	553	679	Muzzano.....	112	178	Ceppomorelli.....	50	72
Procida.....	460	482	Netro.....	237	482	Cimamutera.....	76	95
			Occhieppo Inferiore....	415	509	Colmo.....	88	105
			Occhieppo Superiore....	184	271	Craveggia.....	125	151
			Pettinengo.....	201	574	Cravegna.....	77	97
			Pianceri.....	89	159	Crevola d'O sola.....	168	242
			Piane di Serravalle Sesia	149	234	Crodo.....	93	169
			Piatto.....	181	239	Dissimo.....	36	39
			Piedicavallo.....	751	752	Domodossola.....	590	676
			Pistolessa.....	137	161	Druogno.....	144	162
			Pollone.....	285	441	Finero.....	55	61
			Ponderano.....	272	315	Folsogno.....	26	33
			Portula.....	192	385	Formazza.....	130	146
			Postua.....	201	299	Macugnaga.....	105	126
			Pralungo.....	303	591	Malesco.....	127	122

Segue TAVOLA I. - NUMERO COMPLESSIVO DEGLI ELETTORI POLITICI E DEGLI ELETTORI AMMINISTRATIVI

ISCRITTI NELLE LISTE DEFINITIVAMENTE APPROVATE PER L'ANNO 1895 IN CIASCUN COMUNE.

COMUNI	NUMERO degli elettori		COMUNI	NUMERO degli elettori		COMUNI	NUMERO degli elettori	
	politici	ammini- strativi		politici	ammini- strativi		politici	ammini- strativi
<i>Segue Circ. di Domodossola.</i>			<i>Segue Circond. di Novara</i>			<i>Segue Circond. di Pallanza.</i>		
Masera	104	156	Colazza	74	153	Arizzano	183	341
Montecrestese	228	281	Comignago	66	120	Aurano	266	352
Monte Ossolano	68	72	Cressa	130	126	Baveno	235	550
Montescheno	61	194	Cureggio	197	369	Bèe	61	127
Mozzio	54	80	Dagnente	138	151	Belgirate	210	217
Olgia	30	36	Divignano	208	387	Bieno	91	155
Pallanzeno	82	112	Fara Novarese	248	492	Brisino	74	158
Piedimulera	57	127	Fontanetto d'Agogna	562	620	Brovello	102	119
Preglia	47	90	Galliate	1 189	1 356	Calogna	61	65
Premia	228	267	Garbagna Novarese	70	147	Cambiasca	150	245
Re	23	47	Gargallo	218	358	Cannero	47	147
Salecchio	20	26	Gattico	275	495	Cannobio	568	692
S. Maria Magg. e Crana	175	185	Ghemme	805	1 015	Caprezzo	105	133
Schieranco	29	79	Ghevio	60	130	Cargiagio	106	185
Seppiana	35	68	Gozzano	327	447	Carpugino	66	88
Tappia	48	58	Granozzo con Monticello	129	196	Casale Corte Cerro	326	665
Toceno	77	82	Grignasco	283	456	Cavaglio San Donnino	139	170
Trasquera	175	187	Inverio Inferiore	302	393	Cavandone	50	90
Trontano	298	351	Inverio Superiore	94	155	Chignolo Verbano	311	376
Vagna	148	283	Isoia San Giulio	81	175	Ciregg o	41	129
Vanzone con S. Carlo	61	113	Landiona	102	176	Comnago	73	78
Varzo	457	527	Maggiara	327	495	Coreiagio	75	127
Viceno	39	53	Mandello Vitta	17	40	Cossogno	238	375
Viganella	63	129	Marano Ticino	133	226	Crana Gattugno	18	51
Villa d'Ossola	91	185	Meina	283	355	Crusinello	118	260
Villette	45	56	Mercurago	281	423	Cursolo	20	36
Vocogno e Prestinone	45	56	Mezzomerico	126	187	Cuzzago	53	99
Zornasco	27	37	Miasino	185	311	Esio	41	60
<i>Totale dei 57 comuni del circ. di Domodossola ..</i>	<i>5 827</i>	<i>7 877</i>	Momo	277	349	Falmenta	169	254
Circond. di Novara.			Mon'rigiasco	27	37	Fomaro	109	130
Agnellengo	25	34	Nibbiola	108	212	Fornero	82	85
Agrate Conturbia	155	269	Nonio	52	89	Forno	49	68
Alzate con Linduno	33	105	Novara	2 675	3 002	Fosseno	60	81
Ameno	157	326	Oleggio	1 547	1 579	Germagno	34	97
Ara	95	142	Oleggio Castello	151	143	Ghiffa	137	256
Armeno	175	290	Orta Novarese	208	279	Gignese	128	164
Arola	141	151	Paruzzaro	163	221	Graglia Piana	52	71
Arona	615	825	Pella	150	234	Gurro	106	134
Artò	92	118	Pettinasco	192	304	Intra	1 276	1 276
Auzate	84	98	Pogno	159	241	Intragna	265	265
Barengo	146	260	Pombia	141	256	Lesà	303	378
Bellinzago Novarese	515	653	Prato Sesia	220	430	Loreglia	97	121
Biantrate	159	254	Recetto	243	356	Luzzogno	100	138
Boca	154	332	Romagnano Sesia	335	576	Magognino	52	132
Bogogno	164	286	Romentino	303	451	Massino	82	165
Boletto	128	300	San Maurizio d'Opaglio	146	245	Massiola	51	76
Bolzano	114	152	San Nazzaro Sesia	133	249	Mergozzo	620	659
Borgo Lavezzano	324	484	San Pietro Mosezzo	85	152	Miazina	102	198
Borgomanero	1 033	1 431	Sillavengo	126	213	Migliandone	42	128
Borgo Ticino	190	317	Sizzano	147	272	Nebbiuno	99	148
Borgo Vercelli	349	374	Soriso	235	357	Nocco	75	88
Briga	200	324	Sovazza	158	150	Oggebbio	181	304
Briona	59	390	Sozzago	79	130	Omegna	254	470
Bugnate	55	54	Suno	222	520	Orasso	35	43
Caltignaga	125	187	Terdobbiate	71	135	Ornavasso	128	312
Cameri	766	938	Tornaco	158	229	Pallanza	715	902
Carpignano Sesia	285	621	Trecale	1 292	1 239	Pisano	104	238
Casabeltrame	126	151	Vaprio d'Agogna	103	183	Premeno	99	142
Casalleggio Novarese	117	133	Varallo Pombia	214	554	Premosello	262	351
Casalino	122	172	Vergano Novarese	142	247	Quarna Sopra	164	171
Casalvolone	255	320	Veruno	176	330	Quarna Sotto	72	151
Castellazzo Novarese	105	110	Vespolate	273	375	Rovegro	157	170
Castelletto sopra Ticino	370	458	Vicolungo	120	237	Rumianca	241	268
Cavaglietto	136	177	Villata	189	322	Sambughetto	31	38
Cavaglio d'Agogna	282	664	Vinzaglio	122	214	S. Bartolomeo Valmara	109	144
Cavallirio	227	497	<i>Totale dei 104 comuni del circond. di Novara ..</i>	<i>27 205</i>	<i>38 499</i>	S. Agata sopra Cannobio	118	181
Cerano	771	977	Circond. di Pallanza.			Santino	95	173
Cesara	190	224	Agrano	113	176	Spocia	62	77
Coiromonte	114	133	Anzola d'Ossola	51	123	Stresa	263	381
						Stroppino	44	75
						Suna	343	389
						Tapigliano	66	98
						Trafume	126	148
						Trarego	188	168

Segue TAVOLA I. - NUMERO COMPLESSIVO DEGLI ELETTORI POLITICI E DEGLI ELETTORI AMMINISTRATIVI

ISCRITTI NELLE LISTE DEFINITIVAMENTE APPROVATE PER L'ANNO 1895 IN CIASCUN COMUNE.

COMUNI		NUMERO degli elettori		COMUNI		NUMERO degli elettori		COMUNI		NUMERO degli elettori	
		politici	amministrativi			politici	amministrativi			politici	amministrativi
Segue Distretto di Monselice.											
Monselice	626	368									
Pernumia	284	754									
Pozzovovo	132	199									
San Pietro Viminario ..	117	173									
Solesino	115	159									
Stanghella	283	332									
<i>Totale dei 10 comuni del distretto di Monselice ..</i>	<i>2 287</i>	<i>2 956</i>									
Distretto di Montagnana.											
Casale di Scodosia	164	231									
Castelbaldo	322	354									
Masi	131	187									
Magliadino S. Fidenzio ..	194	264									
Megliadino San Vitale ..	218	285									
Merlara	86	109									
Montagnana	1 131	1 203									
Saletto	203	305									
S. Margherita d'Adige ..	106	173									
Urbana	107	180									
<i>Totale dei 10 comuni del distr. di Montagnana ..</i>	<i>2 662</i>	<i>3 291</i>									
Distretto di Padova.											
Abano Bagni	256	351									
Albignasego	197	307									
Cadonghe	90	149									
Campodoro	117	187									
Carrara San Giorgio ..	148	209									
Carara Santo Stefano ..	143	183									
Casal Ser Ugo	142	212									
Cervarese Santa Croce ..	194	193									
Limena	152	175									
Masara di Padova	170	248									
Mestrino	128	179									
Noventa Padovana	86	114									
Padova	5 713	6 723									
Piazzola sul Brenta	424	466									
Ponte San Nicolò	155	232									
Rovolon	209	317									
Rubano	67	108									
Sarcolonge	140	187									
Saonara	249	341									
Selvazzano Dentro	105	176									
Teolo	255	327									
Torreglia	114	188									
Veggiano	90	138									
Vigodarzere	190	349									
Vigonza	164	246									
Villafranca Padovana ..	139	224									
<i>Totale dei 26 comuni del distretto di Padova ..</i>	<i>9 837</i>	<i>12 529</i>									
Distretto di Pieve di Sacco.											
Arzer Grande	162	254									
Bovolenta	157	208									
Brugine	100	143									
Codevigo	129	262									
Correzzola	183	297									
Legnaro	150	244									
Pieve di Sacco	581	696									
Polverara	114	173									
Segue Distr. di Pieve di Sacco											
Pon'elongo	159	169									
Sant'Angelo di Pieve di Sacco	93	167									
<i>Totale dei 10 comuni del distretto di Pieve di Sacco</i>	<i>1 828</i>	<i>2 443</i>									
<i>Totale dei 103 comuni della provincia di Padova</i>	<i>25 501</i>	<i>33 520</i>									
Segue Circond. di Palermo.											
Palermo	13 382	14 643									
Parco	105	149									
Partinico	454	485									
Piana dei Greci	224	263									
San Cipirello	98	179									
San Giuseppe Jato	234	354									
Santa Cristina Gela	53	115									
Santa Flavia	73	171									
Terrasini Favarotta	208	337									
Torretta	107	187									
Ustica	61	88									
Villabate	79	159									
Villafraati	90	132									
<i>Totale dei 32 comuni del circond. di Palermo ..</i>	<i>18 107</i>	<i>21 489</i>									
Circond. di Cefalù.											
Alimena	213	268									
Buompietro	68	155									
Campofelice	45	105									
Castelbuono	370	410									
Cefalù	452	492									
Collesano	212	237									
Gangi	230	240									
Geraci Siculo	124	132									
Gatteri	79	89									
Isnello	159	192									
Lascari	40	53									
Petralia Soprana	246	206									
Petralia Sottana	290	501									
Polizzi Generosa	269	323									
Pollina	93	123									
San Mauro Castelverde ..	137	153									
<i>Totale dei 16 comuni del circondario di Cefalù ..</i>	<i>3 027</i>	<i>3 684</i>									
Circond. di Corleone.											
Bisacquino	211	256									
Campoforlito	67	82									
Chiusa Sclafani	271	339									
Contessa Entellina	93	148									
Corleone	430	464									
Giuliana	108	143									
Palazzo Adriano	415	567									
Prizzi	296	602									
Roccamena	49	148									
<i>Totale dei 9 comuni del circond. di Corleone ..</i>	<i>1 940</i>	<i>2 749</i>									
Circond. di Palermo.											
Bagheria	431	686									
Balesrate	117	231									
Belmonte Mezzagno	127	178									
Bolognetta	41	51									
Borgetto	82	108									
Capaci	86	103									
Carini	253	330									
Casteldaccia	65	108									
Cefalà Diana	31	60									
Cinisi	128	152									
Ficarazzi	79	157									
Giardinello	29	30									
Godrano	19	31									
Isola delle Femmine	22	35									
Marineo	227	302									
Mezzojuso	215	355									
Mistlimeri	236	356									
Monreale	594	756									
Montelepre	157	198									
Segue Circond. di Palermo.											
Alia	289	327									
Aliminusa	51	102									
Altavilla Milicia	111	175									
Baucina	129	299									
Caccamo	362	536									
Caltavuturo	234	297									
Castronuovo di Sicilia ..	114	175									
Cerda	133	204									
Ciminna	310	436									
Lercara Friddi	762	826									
Montemaggiore Belsito ..	306	309									
Roccapalumba	213	226									
Sciarra	58	108									
Sclafani	37	81									
Termini Imerese	1 398	1 645									
Trabia	142	238									
Valledolmo	177	299									
Ventimiglia di Sicilia ..	119	200									
Vicari	209	428									
<i>Totale dei 19 comuni del circondario di Termini Imerese ..</i>	<i>5 094</i>	<i>6 911</i>									
Totale dei 76 comuni della provincia di Palermo											
	23 168	34 833									
PROVINCIA DI PALERMO.											
Circond. di Cefalù.											
Circond. di Corleone.											
Circond. di Palermo.											
PROVINCIA DI PARMA.											
Circond. di Borgo San Donnino.											
Borgo San Donnino	687	817									
Busseto	541	648									

Segue TAVOLA I. - NUMERO COMPLESSIVO DEGLI ELETTORI POLITICI E DEGLI ELETTORI AMMINISTRATIVI

ISCRITTI NELLE LISTE DEFINITIVAMENTE APPROVATE PER L'ANNO 1895 IN CIASCUN COMUNE.

C O M U N I	NUMERO degli elettori		C O M U N I	NUMERO degli elettori		C O M U N I	NUMERO degli elettori	
	politici	amministrativi		politici	amministrativi		politici	amministrativi
Circond. di Borgotaro			<i>Segue</i> Circond. di Bobbio			<i>Segue</i> Circond. di Pavia		
Albareto di Borgotaro ..	84	106	Valverde	125	157	Baselica Bologna	34	57
Belonia	411	867	Varzi	759	767	Battuda	76	124
Bereeto	269	556	Zavattarello	318	317	Belgiojoso	451	480
Borgotaro	505	651	Zerba	142	232	Beregardo	95	166
Compiano	146	279	<i>Totale dei 26 comuni del</i>			Borgarello	37	46
Tornolo	95	222	<i>circondario di Bobbio..</i>	5 604	6 723	Bornasco	101	172
Valmazzola	70	117				Carbonara al Ticino	159	156
<i>Totale dei 7 comuni del</i>			Circond. di Mortara			Carpigago	68	97
<i>circond. di Borgotaro..</i>	1 580	2 598	(LOMELLINA)			Casorate Primo	346	425
Circond. di Parma			Albonese	191	233	Cava Manara	319	414
Calestano	155	255	Borgo S. Siro	138	145	Ceranova	29	66
Collecchio	172	317	Breme	328	446	Chignolo Po	237	401
Colorno	356	414	Candia Lomellina	499	576	Copiano	73	127
Corniglio	229	487	Cassolo Nuovo	411	512	Corteolona	234	263
Cortile S. Martino	74	243	Castellaro De' Giorgi	45	51	Costa dei Nobili	101	141
Felino	148	264	Castello d'Agogna	58	67	Cura Carpignano	165	199
Fornovo di Tarò	99	216	Castelnovetto	176	268	Ferrera Erbognone	118	192
Golese	115	231	Ceretto Lomellino	127	126	Fillighera	93	129
Langhirano	447	563	Cernago	114	157	Fossarmato	102	107
Lesignano de' Bani	86	161	Cilavegna	622	751	Genzone	91	120
Lesignano di Palmia	83	263	Confienza	234	485	Gerenzago	50	100
Mezzani	218	428	Cozzo	252	287	Giussago	56	81
Monchio	119	337	Dorno	517	750	Iuverno	167	225
Montechiarugolo	170	324	Frascarolo	199	223	Landriano	187	235
Neviano degli Arduini	140	381	Gallivola	31	55	Lardirago	81	90
Palanzano	146	217	Gambarana	155	211	Linarolo	261	333
Parma	2 579	5 831	Gambolò	756	970	Maghero	191	211
Sala Baganza	194	283	Gariasco	914	911	Marignano	165	211
San Lazzaro Parmense	310	470	Goido	73	73	Marzano	49	104
S. Pancrazio Parmense	130	233	Gravellona	134	293	Mezzana Rabattono	76	84
Solignano	65	117	Gropello Cairoli	303	389	Mirabello ed Uniti di		
Sorbolo	245	350	Langosco	198	321	Pavia	125	178
Tizzano Val Parma	197	339	Lomello	369	382	Miradolo	303	398
Torre	122	202	Mede	560	640	Monticelli Pavese	78	152
Traversetolo	135	248	Mezzana Bigli	269	273	Pavia	3 584	4 262
Varsi	106	189	Mortara	1 045	1 308	Pieve Albignola	105	155
Vigatto	141	263	Nicorvo	126	189	Pieve Porto Morone	197	247
<i>Totale dei 27 comuni del</i>			Olevano di Lomellina	122	198	Rognano	39	56
<i>circondario di Parma ..</i>	6 981	13 626	Ottobiano	207	356	Roucaro	64	74
Totale dei 50 comuni			Palastro	177	249	San Gesio	78	132
della prov. di Parma	12 899	22 477	Parona	239	372	San Martino Siccomario	163	268
PROVINCIA DI PAVIA			Pieve del Cairo	460	521	S. Nazzaro de' Burgondi	678	770
Circondario di Bobbio			Robbio	535	719	Santa Cristina e Bissone	213	237
Bagnaria	183	227	Rosasco	313	425	San' Alessio con Vialone	25	37
Bobbio	539	583	S. Giorgio di Lomellina	289	441	San Zenone al Po	297	348
Caminata	39	59	S. Angelo di Lomellina	142	183	Scaldasole	112	146
Cella di Bobbio	463	495	Sartirana di Lomellina	322	419	Siziano	127	135
Cerignale	213	277	Semiana di Lomellina	191	164	Sommo	128	168
Corte Brugnatella	90	124	Suardi	148	226	Spessa	131	120
Fascia	175	173	Terrasa	40	72	Torre d'Arese	51	58
Fontanigorda	120	228	Torre Beretti	153	142	Torre del Mangano	86	116
Fortunago	103	174	Tromello	345	490	Torre de' Negri	60	82
Gorreto	77	144	Valeggio	84	110	Torre d'Isola	89	99
Menconico	276	281	Valle Lomellina	188	328	Torrevecchia Pia	154	190
Ottone	471	527	Vellezzo Lomellina	43	56	Torriano	97	122
Pregola	353	441	Vigevano	2 261	2 643	Travacò Siccomario	143	256
Romagnese	149	201	Villa Biscossi	49	35	Trivolzio	60	108
Rondanina	155	163	Zeme	270	304	Trovo	117	133
Rovegna	238	346	Zerbolò	179	174	Turago Bordone	28	45
Ruino	130	162	<i>Totale dei 50 comuni del</i>			Valle Salimbene	38	61
Sagliano di Crenna	58	68	<i>circond. di Mortara ..</i>	15 599	19 719	Veduggio Bellini	106	154
Sant'Albano di Bobbio	131	171	Circond. di Pavia			Vidigulfo	103	129
S. Margherita di Bobbio	145	183	Alagn	179	241	Villanova d'Ardenghi	51	109
Trebecco	29	66	Albuzzano	223	299	Villanterio	184	260
Val di Nizza	123	157	Badia	44	92	Vistarino	116	231
			Bascapè	117	193	Zeccone	55	84
						Zerbo	132	191
						Zinasco	237	334
						<i>Totale dei 71 comuni del</i>		
						<i>circondario di Pavia..</i>	13 175	17 026

Segue TAVOLA I. - NUMERO COMPLESSIVO DEGLI ELETTORI POLITICI E DEGLI ELETTORI AMMINISTRATIVI

ISCRITTI NELLE LISTE DEFINITIVAMENTE APPROVATE PER L'ANNO 1895 IN CIASCUN COMUNE.

COMUNI	NUMERO degli elettori		COMUNI	NUMERO degli elettori		COMUNI	NUMERO degli elettori	
	politici	amministrativi		politici	amministrativi		politici	amministrativi
Circond. di Voghera.			<i>Segue Circond. di Voghera.</i>			<i>Segue Circond. di Perugia.</i>		
Albaredo Arnaboldi.	50	79	Volpara.....	35	98	Montone.....	117	180
Arena Po.....	268	433	Zenevredo.....	39	122	Panicale.....	469	518
Barbianello.....	128	207	<i>Totale dei 74 comuni del</i>			Passignano.....	263	318
Bastida dei Dossi.....	38	50	<i>circond. di Voghera.....</i>			Perugia.....	5 536	6 049
Bastida Pancarana.....	95	162	Totale dei 221 comuni			Pietralunga.....	200	317
Borghorato Mormorolo.....	121	158	della prov. di Pavia.			San Giustino.....	430	528
Bosnaseo.....	96	218	46 411	61 251	Scheggia e Pascelupo.....	304	330	
Bittarone.....	47	90	PROVINCIA DI PERUGIA.			Todi.....	1 037	1 109
Branduzzo.....	103	137	(UMBRIA)			Torgiano.....	254	295
Brossana.....	140	167	Circond. di Foligno.			Tuoro.....	257	257
Broni.....	915	1 047	Assisi.....	1 106	1 221	Umbertide.....	845	939
Calvignano.....	75	79	Cannara.....	228	254	Valfabbrica.....	144	229
Campospinoso.....	135	179	Foligno.....	2 711	2 848	<i>Totale dei 29 comuni del</i>		
Canevino.....	21	59	Fossato di Vico.....	311	341	<i>circond. di Perugia.....</i>		
Canneto Pavese.....	368	570	Gualdo Tadino.....	877	911	18 021	20 982	
Casanova Lonati.....	41	64	Nocera Umbra.....	768	881	Circond. di Rieti.		
Casatisna.....	230	230	Sigillo.....	260	273	Acrea.....	98	107
Casè Gerola.....	194	418	Spello.....	409	514	Aspra.....	99	136
Castana.....	143	326	Valtopina.....	161	185	Beimonte in Sabina.....	107	122
Casteggio.....	347	434	<i>Totale dei 9 comuni del</i>			Cantalupo in Sabina.....	90	102
Castelletto Po.....	57	89	<i>circond. di Foligno.....</i>			Casaprota.....	121	141
Cecina.....	102	120	6 831	7 428	Castel di Tora.....	134	176	
Cervesina.....	213	284	Circond. di Orvieto.			Castelnuovo di Farfa.....	106	107
Ciegnola.....	213	301	Allerona.....	129	169	Collalto Sabino.....	136	172
Colevilla.....	119	233	Castel Giorgio.....	151	215	Collegiove.....	52	71
Corana.....	91	210	Castel Viscardo.....	148	188	Collevechio.....	188	202
Cornale.....	78	178	Città della Pieve.....	439	562	Concerviano.....	100	122
Corvino San Quirico.....	83	133	Fabro.....	167	251	Configni.....	68	117
Donelasco.....	30	76	Ficulle.....	225	370	Contigliano.....	469	510
Godiasco.....	79	151	Monte Gabbione.....	211	239	Cottanello.....	110	137
Golferenzo.....	21	68	Montelcone d'Orvieto.....	175	210	Fara in Sabina.....	294	406
Lirio.....	70	112	Orvieto.....	1 137	1 195	Forano.....	180	207
Lunzavilla.....	130	269	Paciano.....	105	137	Frasso Sabino.....	78	94
Mezzanino.....	79	122	Parrano.....	110	108	Greccio.....	178	156
Montalto Pavese.....	150	196	Pregaro.....	367	429	Labro.....	226	273
Montebello.....	212	262	Porano.....	114	156	Longone Sabino.....	114	170
Montecalvo Versiglia.....	112	234	San Venanzo.....	210	249	Magliano Sabino.....	349	349
Montescano.....	70	163	San Vito in Monte.....	66	88	Marcellini.....	40	51
Montesegale.....	107	170	<i>Totale dei 15 comuni del</i>			Monpelo.....	70	88
Montù Beccaria.....	460	695	<i>circond. di Orvieto.....</i>			Montasola.....	93	102
Montù Berchielli.....	35	82	3 754	4 566	Montebuono.....	146	161	
Mornico Losanna.....	106	167	Circond. di Perugia.			Monteleone Sabino.....	180	201
Oliva Gessi.....	19	32	Baschi.....	274	381	Montenero in Sabina.....	51	63
Pancarana.....	101	172	Bastia.....	273	305	Monte San Giovanni in	111	114
Pietra de' Giorgi.....	145	250	Bettona.....	242	318	Sabina.....	105	172
Pinarolo Po.....	232	262	Castiglione del Lago.....	1 022	1 184	Montopoli in Sabina.....	105	172
Pizzale.....	184	108	Citerna.....	148	226	Morro Reatino.....	76	91
Pizzo Corno.....	85	114	Città di Castello.....	1 841	2 142	Nespolo.....	44	49
Port'Albera.....	180	273	Collazzone.....	121	202	Orvinio.....	199	275
Rea.....	85	114	Corciano.....	213	295	Paganico.....	61	74
Redavalle.....	149	198	Costacciaro.....	226	218	Petesclia.....	48	83
Retorbido.....	127	249	Deruta.....	435	485	Poggio Bustone.....	79	82
Rivanazzano.....	248	432	Fratta Todina.....	124	165	Poggio Catino.....	165	186
Robecco Pavese.....	147	210	Gubbio.....	1 458	1 680	Poggio Fidoni.....	161	225
Rocca de' Giorgi.....	24	30	Lisciano Niccone.....	182	207	Poggio Mirteto.....	805	824
Rocca Susella.....	45	92	Magione.....	532	722	Poggio Moiano.....	236	282
Rovescala.....	138	206	Marsciano.....	601	786	Poggio Nativo.....	81	96
San Cipriano Po.....	146	154	Massa Martana.....	366	438	Poggio San Lorenzo.....	64	69
San Damiano al Colle.....	173	318	Montecastello di Vibio.....	107	159	Pozzaglia.....	117	162
San Ponzio Semola.....	49	78	<i>Totale dei 29 comuni del</i>			Rieti.....	1 588	1 755
Santa Giulietta.....	175	320	<i>circond. di Perugia.....</i>			Rivodutri.....	122	127
Santa Maria della Versa.....	162	263	Baschi.....	274	381	Roccantica.....	70	75
Silvano Pietra.....	110	230	Bastia.....	273	305	Rocca Sinibalda.....	160	165
Staghitlione.....	117	179	Bettona.....	242	318	Salisano.....	94	110
Stradella.....	843	1 014	Castiglione del Lago.....	1 022	1 184	Scandriglia.....	217	243
Torrazza Coste.....	103	340	Citerna.....	148	226	Selci.....	119	159
Torre del Monte.....	34	78	Città di Castello.....	1 841	2 142	Stimigliano.....	58	75
Torricella Verzate.....	119	138	Collazzone.....	121	202	Taranto.....	78	138
Trebbiano Nizza.....	46	67	Corciano.....	213	295	Toffia.....	133	149
Verretto.....	124	145	Costacciaro.....	226	218	Torricella in Sabina.....	95	129
Verrua Siccomario.....	183	342	Deruta.....	435	485			
Voghera.....	1 461	1 725	Fratta Todina.....	124	165			

Segue TAVOLA I. - NUMERO COMPLESSIVO DEGLI ELETTORI POLITICI E DEGLI ELETTORI AMMINISTRATIVI

ISCRITTI NELLE LISTE DEFINITIVAMENTE APPROVATE PER L'ANNO 1895 IN CIASCUN COMUNE.

COMUNI	NUMERO degli elettori		COMUNI	NUMERO degli elettori		COMUNI	NUMERO degli elettori	
	politici	amministrativi		politici	amministrativi		politici	amministrativi
<i>Segue Circond. di Rieti</i>			PROV. DI PESARO E URBINO.			<i>Segue Circond. di Urbino.</i>		
Torri in Sabina	207	240	Circond. di Pesaro.			Sant'Angelo in Vado ...	457	438
Vacone	48	51	Barchi	66	107	Sant'Ippolito	89	111
Varco Sabino	110	90	Candelara	88	148	Sassocorvaro	128	171
<i>Totale dei 56 comuni del</i>			Cartoceto	152	227	Sasso Feltrio	37	93
<i>circond. di Rieti</i>	9 328	10 836	Fano	1 540	1 689	Scavolino	60	89
Circond. di Spoleto.			Fiorenzuola di Focara ..	38	111	Talamello	434	574
Bevagna	373	476	Fratte Rosa	65	94	Tavoleto	151	112
Campello sul Clitunno ..	135	244	Gabicce	41	65	Urbania	412	496
Cascia	538	594	Ginestreto	58	82	Urbino	919	1 139
Castel Ritaldi e San Gio-			Gradara	140	186	<i>Totale dei 42 comuni del</i>		
vanni	51	141	Mondavio	200	232	<i>circond. di Urbino ...</i>	7 731	9 573
Cerreto di Spoleto	145	167	Mondolfo	204	291	<i>Totale dei 73 comuni</i>		
Ferentillo	278	286	Montebaroccio	102	131	<i>della provincia di</i>		
Giano dell'Umbria	189	210	Monteciccardo	55	105	<i>Pesaro e Urbino ...</i>	15 043	18 283
Gualdo Cattaneo	243	269	Monte l'Abbate	54	102			
Montefalco	457	562	Montemaggiore al Me-					
Monteleone di Spoleto...	202	300	tauro	134	152			
Norcia	1 175	1 379	Monte Porzio	149	198			
Poggiodoro	111	142	Novilara	70	119			
Preci	245	311	Orciano di Pesaro	197	257			
Sant'Anatolia di Narco ..	187	149	Pergola	565	529			
Scheggino	131	141	Pesaro	2 237	2 249			
Sellano	393	589	Piagge	60	70	Alseno	265	415
Spoleto	1 505	1 603	Pozzo Alto	31	71	Bardi	364	573
Trevi	612	825	Saltara	138	190	Besenzone	82	167
Vallo di Nera	130	163	San Costanzo	183	269	Boccolo de' Tassi	362	537
<i>Totale dei 19 comuni del</i>			San Giorgio di Pesaro ..	81	121	Cadeo	214	292
<i>circond. di Spoleto</i>	7 100	8 551	San Lorenzo in Campo ..	139	217	Carpaneto	62	121
Circond. di Terni.			Sant'Angelo in Lizzola ..	71	126	Castell'Arquato	337	438
Acquasparta	272	286	Serra Sant'Abbondio	55	87	Cortemaggiore	350	402
Alviano	68	117	Serrungarina	204	226	Fiorenzuola d'Arda	598	700
Amelia	609	706	Sorbolongo	71	73	Gropparello	87	114
Arrone	239	255	Tomba di Pesaro	120	186	Lugagnano Val d'Arda ..	270	340
Attigliano	58	68	<i>Totale dei 31 comuni del</i>			Morfasso	153	241
Calvi dell'Umbria	277	318	<i>circond. di Pesaro</i>	7 312	8 710	San Pietro in Cerro	168	238
Cesi	294	303	Circond. di Urbino.			Vernasca	129	185
Collescipoli	223	321	Acqualagna	122	156	Villanova sull'Arda	148	216
Collestatte	111	115	Apechio	221	264	<i>Totale dei 15 comuni del</i>		
Giove	111	121	Auditore	119	185	<i>circondario di Fioren-</i>		
Guarda	57	96	Belforte all'Isauro	49	59	<i>zuola d'Arda</i>	3 589	4 979
Lugnano in Teverina	143	196	Borgo Pace	40	63	Circond. di Piacenza.		
Monte Castrilli	332	405	Cagli	563	583	Agazzano	242	306
Montefranco	184	192	Cantiano	241	268	Bettola	446	485
Narni	844	1 029	Carpegna	142	194	Borgonovo Val Tidone ..	418	544
Otricoli	118	206	Casteldelci	74	107	Calendasco	130	244
Papigno	179	209	Colbordolo	100	154	Caorso	379	489
Penna in Teverina	43	68	Fermignano	114	184	Castel San Giovanni	854	844
Piediluco	110	121	Fossombrone	631	679	Castelvetro Piacentino ..	307	383
Polino	71	71	Frontino	42	68	Coli	141	190
San Gemini	136	176	Frontone	113	124	Farini d'Olmo	339	481
Stroncone	249	302	Isola del Piano	63	83	Ferriere	244	280
Terni	1 917	2 338	Lunano	50	106	Gazzola	122	266
Torre Orsina	57	69	Macerata Feltria	186	267	Gossolengo	61	143
<i>Totale dei 24 comuni del</i>			Majolo	124	151	Gragnano Trebbiense	134	211
<i>circond. di Terni</i>	6 702	8 088	Mercatello	176	170	Monticelli d'Ongina	424	433
Totale del 152 comuni			Montecalvo in Foglia	32	51	Mortizza	102	127
della provincia di			Monte Cerignone	74	92	Nibbiano	311	460
Perugia			Monte Copiolo	133	189	Pecorara	77	169
	51 736	60 451	Montefelcino	96	171	Piacenza	4 427	5 253
			Montefalco	90	221	Pianello Val Tidone	304	378
			Monte Grimano	40	77	Piozzano	91	140
			Peglio	155	164	Podenzano	112	253
			Pennabilli	155	164	Ponte dell'Olio	334	454
			Petriano	41	64	Pontenure	215	219
			Pian di Castello	151	78	Rivergaro	173	254
			Pian di Meleto	98	159	Rottofreno	119	186
			Pietrarubbia	62	94	San Giorgio Piacentino ..	222	339
			Piobbico	234	261	San Lazzaro Alberoni ..	108	202
			San Leo	337	356	Sant'Antonio a Trebbia ..	116	192
			Sant'Agata Feltria	331	508	Sarmato	118	172

Segue TAVOLA I. - NUMERO COMPLESSIVO DEGLI ELETTORI POLITICI E DEGLI ELETTORI AMMINISTRATIVI

ISCRITTI NELLE LISTE DEFINITIVAMENTE APPROVATE PER L'ANNO 1895 IN CIASCUN COMUNE.

COMUNI	NUMERO degli elettori		COMUNI	NUMERO degli elettori		COMUNI	NUMERO degli elettori				
	politici	amministrativi		politici	amministrativi		politici	amministrativi			
Segue Circond. di Lagonegro.			Segue Circond. di Melfi.			Segue Circond. di Faenza.					
Rivello	231	319	Ruvo del Monte	120	171	Faenza	4 148	4 434			
Roccanova	113	163	San Fele	305	412	Riolo	301	410			
Rotonda	161	253	Venosa	497	684	Solarolo	337	472			
Rotondella	129	187	<i>Totale dei 19 comuni del circondario di Melfi ..</i>			<i>Totale dei 7 comuni del circond. di Faenza</i>					
San Chirico Raparo	129	154		5 146	6 858		6 961	7 904			
San Costantino Albanese	43	52	Circond. di Potenza.								
San Giorgio Lucano	62	103	Aabriola	120	153	Bagnacavallo	1 279	1 456			
San Martino d'Agri	46	65	Acerenza	171	217	Conselice	437	565			
San Paolo Albanese	31	47	Albano di Lucania	125	185	Cotignola	723	887			
San Severino Lucano	97	177	Anzi	111	137	Fusignano	479	560			
Sant'Arcangelo	195	230	Armento	67	84	Lugo	2 244	2 729			
Sarconi	51	144	Avigliano	1 124	1 144	Massa Lombarda	470	535			
Sciscie	274	299	Balvano	98	168	Sant'Agata sul Santerno	172	238			
Treana	52	61	Baragiano	52	87	<i>Totale dei 7 comuni del circondario di Lugo ...</i>					
Terranova di Pollino	126	182	Brienza	216	239		5 804	6 970			
Trechina	181	310	Bripdisi di Montagna	72	102	Circond. di Ravenna.					
Tursi	93	146	Calvello	136	137	Alfonsine	653	829			
Valsinni	65	130	Campomaggiore	45	63	Cervia	5 795	6 292			
Viggiannello	71	176	Cancellara	108	82	Ravenna	840	979			
<i>Totale dei 39 comuni del circond. di Lagonegro ..</i>			Castelmezzano	60	82	Russi					
	4 674	6 601	Corleto Perticara	222	276	<i>Totale dei 4 comuni del circond. di Ravenna ...</i>					
Circond. di Matera.			Gallicchio	70	100		7 635	8 604			
Accettura	164	256	Genzano	450	558	Totale dei 18 comuni della provincia di Ravenna					
Aliano	58	99	Guardia Perticara	89	153		20 400	23 478			
Bernalda	228	307	Laurenzana	177	206	PROV. DI REGGIO CALABRIA.					
Cirigliano	37	52	Marsico Nuovo	324	356	(CALABRIA ULTERIORE I)					
Craco	78	108	Marsico Vetere	89	123	Circond. di Gerace.					
Ferrandina	235	283	Missanello	50	93	Agnuna Calabra	78	118			
Garaguso	64	100	Montemurro	143	196	Antonimina	64	116			
Gorgoglione	57	87	Palmira	165	218	Ardores	280	349			
Grassano	198	244	Picerno	183	270	Benestare	81	108			
Grottole	84	160	Pietragalla	127	200	Bianco	126	164			
Irsina	255	336	Pietrapertosa	103	114	Bivongi	94	110			
Matera	539	661	Pignola di Basilicata	111	183	Bovalino	74	162			
Miglionico	362	382	Potenza	854	1 223	Brancaleone	44	103			
Mont'Albano Jonico	197	270	Ruoti	98	154	Bruzzano Zeffirio	36	54			
Montescaglioso	268	323	San Chirico Nuovo	74	108	Camini	18	45			
Oliveto Lucano	51	73	Sant'Angelo le Fratte	50	72	Canolo	87	142			
Pistieci	374	429	Saponara di Grumento	87	149	Caraffa del Bianco	72	128			
Pomarico	203	212	Sasso di Castalda	56	81	Careri	32	44			
Salandra	156	191	Satriano di Lucania	92	116	Casignana	58	118			
San Mauro Forte	158	225	Savoja di Lucania	50	83	Caulonia	398	448			
Stigliano	168	270	Spinoso	108	156	Ciminà	86	113			
Tricarico	250	328	Tito	212	314	Ferruzzano	52	82			
<i>Totale dei 22 comuni del circond. di Matera</i>			Tolve	208	270	Gerace	584	712			
	4 184	5 396	Tramutola	167	201	Gioiosa Jonica	487	563			
Circond. di Melfi.			Trivigno	92	151	Grotteria	112	153			
Atella	89	138	Vaglio di Basilicata	106	217	Mammola	460	486			
Barile	214	327	Vietri di Potenza	109	184	Martone	39	77			
Bella	209	232	Viggianno	279	420	Monasterace	35	71			
Castelgrande	146	182	<i>Totale dei 44 comuni del circond. di Potenza</i>			Palizzi	81	115			
Forenza	214	327		7 453	9 870	Pazzano	61	87			
Lavello	354	417	PROVINCIA DI RAVENNA.								
Maschito	120	170	Circond. di Faenza.								
Melfi	569	695	Bagnara di Romagna	223	255	Placania	44	104			
Montemilone	85	164	Brisighella	1 102	1 311	Plati	68	118			
Muro Lucano	399	598	Casola Valsenio	259	370	Portigliola	67	87			
Palazzo San Gervasio	284	312	Castel Bolognese	591	652	Precacore	27	40			
Pescopagano	248	393	PROVINCIA DI REGGIO CALABRIA.								
Rapolla	162	205	(CALABRIA ULTERIORE I)								
Rapone	103	142	Circond. di Gerace.								
Rionero in Vulture	748	799	Agnuna Calabra	78	118	Antonimina	64	116			
Ripacandida	281	490	Ardores	280	349	Benestare	81	108			
			Bianco	126	164	Bivongi	94	110			
			Bovalino	74	162	Brancaleone	44	103			
			Bruzzano Zeffirio	36	54	Camini	18	45			
			Canolo	87	142	Caraffa del Bianco	72	128			
			Careri	32	44	Careri	32	44			
			Casignana	58	118	Caulonia	398	448			
			Caulonia	398	448	Ciminà	86	113			
			Ciminà	86	113	Ferruzzano	52	82			
			Ferruzzano	52	82	Gerace	584	712			
			Gerace	584	712	Gioiosa Jonica	487	563			
			Gioiosa Jonica	487	563	Grotteria	112	153			
			Grotteria	112	153	Mammola	460	486			
			Mammola	460	486	Martone	39	77			
			Martone	39	77	Monasterace	35	71			
			Monasterace	35	71	Palizzi	81	115			
			Palizzi	81	115	Pazzano	61	87			
			Pazzano	61	87	Placania	44	104			
			Placania	44	104	Plati	68	118			
			Plati	68	118	Portigliola	67	87			
			Portigliola	67	87	Precacore	27	40			
			Precacore	27	40	Riace	46	75			
			Riace	46	75	Roccella Jonica	252	431			
			Roccella Jonica	252	431	San Giovanni di Gerace	57	83			
			San Giovanni di Gerace	57	83						

Segue TAVOLA I. - NUMERO COMPLESSIVO DEGLI ELETTORI POLITICI E DEGLI ELETTORI AMMINISTRATIVI

ISCRITTI NELLE LISTE DEFINITIVAMENTE APPROVATE PER L'ANNO 1895 IN CIASCUN COMUNE.

COMUNI	NUMERO degli elettori		COMUNI	NUMERO degli elettori		COMUNI	NUMERO degli elettori	
	politici	ammini- strativi		politici	ammini- strativi		politici	ammini- strativi
<i>Segue Circond. di Gerace.</i>			<i>Segue Cir. di Reggio di Calabria</i>			<i>Segue Cir. di Reggio nell'Emilia</i>		
San Luca.....	63	92	Motta San Giovanni....	111	296	San Martino in Rio....	195	267
Sant'Agata di B'anco.....	72	76	Pellaro.....	91	379	San Polo d'Enza in Ca- viano.....	83	191
Sant'Illario del Jonio.....	104	138	Podargoni.....	59	109	Sant'Illario d'Enza.....	303	390
Siderno Marina.....	485	554	Reggio di Calabria.....	3 252	3 722	Scandiano.....	828	1 069
Staiti.....	81	94	Roccaforte del Greco....	24	31	Toano.....	247	396
Stignano.....	72	113	Roghudi.....	45	50	Vetto.....	197	348
Stilo.....	181	253	Rosali.....	55	158	Vezzano sul Crostolo....	177	243
<i>Totale dei 39 comuni del circond. di Gerace.....</i>	<i>5 158</i>	<i>6 326</i>	Salice Calabro.....	72	156	Viano.....	164	234
Circond. di Palmi.			San Roberto.....	46	104	Villa Minozzo.....	244	600
Anoja.....	167	218	Sant' Alessio in Aspro- monte.....	46	88	<i>Totale dei 33 comuni del circond. di Reggio nel- l'Emilia.....</i>	<i>16 546</i>	<i>20 536</i>
Candidoni.....	17	46	Santo Stefano in Aspro- monte.....	183	195	Totale dei 45 comuni della prov. di Reg- gio nell'Emilia.....	22 048	26 986
Carida.....	58	83	Scilla.....	420	550	PROVINCIA DI ROMA.		
Cinquefronde.....	337	414	Villa San Giovanni.....	444	489	Circond. di Civitavecchia.		
Cittanova.....	527	676	Villa San Giuseppe.....	62	173	Allumiere.....	73	107
Cosoleto.....	112	221	<i>Totale dei 33 comuni del circond. di Reggio di Calabria.....</i>	<i>8 165</i>	<i>11 572</i>	Cerveteri.....	64	69
Delianuova.....	247	329	Totale dei 106 comuni della prov. di Reg- gio di Calabria.....	20 597	28 673	Civitavecchia.....	1 193	1 526
Feroleto della Chiesa....	37	136	PROVIN. DI REGGIO NELL'EMILIA			Corneto Tarquinia.....	490	533
Galatro.....	90	164	Circond. di Guastalla.			Montalto di Castro.....	89	124
Giffene.....	57	78	Boretto.....	455	522	Monte Romano.....	64	84
Gioia Tauro.....	205	394	Brescello.....	538	625	Tolfa.....	71	89
Jatrinoli.....	220	352	Campagnola Emilia.....	256	312	<i>Totale dei 7 comuni del circond. di Civitavec- chia.....</i>	<i>2 044</i>	<i>2 532</i>
Laureana di Borello....	365	437	Fabbrico.....	311	329	Circond. di Frosinone.		
Maropati.....	97	150	Gualtieri.....	461	538	Acuto.....	158	162
Melicucca.....	133	210	Guastalla.....	1 185	1 278	Alatri.....	794	781
Molochio.....	153	199	Luzzara.....	651	740	Amaseno.....	99	114
Oppido Mamertina.....	610	739	Novellara.....	472	595	Anagni.....	602	673
Palmi.....	948	1 216	Poviglio.....	256	314	Anticoli di Campagna... Arnara.....	145	170
Polistena.....	354	458	Reggiolo.....	454	572	Bauco.....	177	216
Radicena.....	351	505	Rio Saliceto.....	165	266	Bauro.....	117	174
Riziconi.....	182	301	Rolo.....	298	359	Castro dei Volsci.....	134	160
Rosarno.....	135	198	<i>Totale dei 12 comuni del circond. di Guastalla....</i>	<i>5 502</i>	<i>6 450</i>	Ceccano.....	480	528
San Giorgio Morgeto....	247	316	Circ. di Reggio nell'Emilia.			Ceprano.....	265	316
San Pier Fedele.....	41	68	Albinea.....	218	339	Colleparado.....	61	84
San Procopio.....	56	149	Bagnolo in Piano.....	226	297	Falvaterra.....	122	147
Santa Cristina d'Aspro- monte.....	103	149	Baiso.....	284	357	Ferentino.....	456	557
Sant' Eufemia d'Aspro- monte.....	418	523	Bibbiano.....	313	439	Filetino.....	230	241
Scido.....	69	110	Busana.....	122	207	Frosinone.....	523	592
Seminara.....	262	413	Cadelbosco di Sopra....	594	725	Fumone.....	74	104
Serrata.....	167	105	Campegine.....	238	302	Giuliano di Roma.....	139	154
Sinopoli.....	218	252	Carpineti.....	263	317	Guarcino.....	245	255
Terranova Sappo Minulio	69	165	Casalgrande.....	511	638	Maenza.....	89	122
Tresilio.....	91	169	Casina.....	225	335	Monte S. Giovan i Cam- pano.....	198	248
Varapodio.....	151	232	Castellarano.....	309	371	Morolo.....	107	164
<i>Totale di 34 comuni del circond. di Palmi.....</i>	<i>7 274</i>	<i>10 175</i>	Castelnovo di Sotto....	451	520	Paliano.....	189	236
Circ. di Reggio di Calabria.			Castelnovo ne' Monti....	484	534	Patrica.....	32	33
Africo.....	55	57	Cavriago.....	142	196	Piglio.....	100	144
Bagaladi.....	64	145	Ciano d'Enza.....	81	185	Piperno.....	399	522
Baguara Calabria.....	811	937	Cilazna.....	170	304	Pofi.....	184	215
Bova.....	235	264	Correggio.....	1 261	1 480	Prossedi.....	78	92
Calanna.....	69	157	Gattatico.....	209	279	Ripi.....	291	313
Campo di Calabria.....	120	271	Ligouchio.....	253	300	Roccasecca.....	87	96
Cannitello.....	176	308	Montecchio Emilia.....	447	487	Roccasecca dei Volsci... Serrone.....	14	21
Cardeto.....	102	153	Quattro Castella.....	353	487	Sgurgola.....	112	152
Cataforio.....	145	296	Ramiseto.....	400	426	Sonnino.....	136	147
Catoua.....	154	332	Reggio nell'Emilia.....	6 144	6 797	Strangolagalli.....	78	106
Condofuri.....	82	156	Rubiera.....	410	476	Supino.....	103	192
Piuma a.....	149	146				Torre Cajetani.....	50	93
Gallico.....	193	229						
Gallina.....	364	612						
Laganadi.....	57	85						
Melito di Porto Salvo....	147	276						
Moutebello Jonico.....	133	274						

Segue TAVOLA I. - NUMERO COMPLESSIVO DEGLI ELETTORI POLITICI E DEGLI ELETTORI AMMINISTRATIVI

ISCRITTI NELLE LISTE DEFINITIVAMENTE APPROVATE PER L'ANNO 1895 IN CIASCUN COMUNE.

COMUNI		NUMERO degli elettori		COMUNI		NUMERO degli elettori		COMUNI		NUMERO degli elettori	
		politici	amministrativi			politici	amministrativi			politici	amministrativi
<i>Segue Circond. di Frosinone.</i>			<i>Segue Circond. di Roma.</i>			<i>Segue Circond. di Viterbo.</i>					
Torrice.....	104	125	Nettuno.....	115	210	Bassanello.....	99	116			
Trevi nel Lazio.....	179	181	Olevano Romano.....	195	226	Bassano di Sutri.....	45	55			
Trivigliano.....	80	115	Oriolo Romano.....	113	141	Bassano in Teverina.....	92	111			
Vallecorsa.....	183	255	Pa'estrina.....	1 111	1 326	Bieda.....	120	194			
Veroli.....	586	713	Palombara Sabina.....	282	303	Bolsena.....	175	250			
Vico n°1 Lazio.....	150	149	Perchie.....	91	122	Bomarzo.....	112	135			
Villa Sauto Stefano.....	52	108	Pisoniano.....	90	138	Calcata.....	37	53			
<i>Totale dei 43 comuni del</i>			Poli.....	108	211	Canepina.....	127	186			
<i>circond. di Frosinone.</i>	8 512	10 177	Ponzano Romano.....	57	103	Canino.....	205	269			
Circond. di Roma.			Riano.....	78	93	Capodimonte.....	120	175			
Affile.....	105	154	Rignano Flaminio.....	97	164	Capranica.....	100	107			
Agosta.....	50	54	Riofreddo.....	80	104	Caprarola.....	578	602			
Albano Laziale.....	747	1 050	Rocca Canterano.....	81	81	Carbognano.....	126	152			
Anguillara Sabazia.....	139	191	Rocca di Papa.....	162	296	Castel Cellesi.....	58	64			
Anticoli Corrado.....	48	77	Rocca Giovane.....	40	45	Castel Sant'Elia.....	23	65			
Anzio.....	79	157	Rocca Priora.....	77	129	Castiglione in Teverina.....	108	130			
Arcinazzo Romano.....	46	77	Rocca Santo Stefano.....	35	56	Celano.....	113	183			
Arcidia.....	180	251	Rojate.....	33	50	Cellere.....	97	140			
Arsoli.....	155	207	Roma.....	21 720	35 645	Civita Castellana.....	249	298			
Bellegra.....	106	182	Roviano.....	44	76	Civitella d'Agliano.....	86	167			
Bracciano.....	469	476	Sambuci.....	41	70	Corchiano.....	77	128			
Camerata Nuova.....	54	80	San Gregorio da Sassola.....	51	89	Fabbrica di Roma.....	113	157			
Campagnano di Roma.....	338	470	San Polo dei Cavalieri.....	47	75	Faleria.....	57	88			
Canale Monterano.....	107	203	Sant'Angelo Romano.....	45	82	Farnese.....	176	207			
Canterano.....	41	67	Sant'Oreste.....	105	151	Gallese.....	117	215			
Capranica Prenestina.....	160	198	San Vito Romano.....	249	240	Gradoli.....	96	143			
Casape.....	51	69	Saracinesco.....	18	41	Graffignano.....	48	89			
Castel Gandolfo.....	100	184	Serofano.....	76	130	Grotte di Castro.....	307	352			
Castel Madama.....	96	183	Subiaco.....	482	540	Grotte Santo Stefano.....	47	62			
Castelnuovo di Porto.....	84	103	Tivoli.....	541	654	Ischia di Castro.....	171	219			
Castel S. Pietro Romano.....	116	171	Torrta Tiberina.....	43	63	Laterna.....	87	120			
Cave.....	547	768	Trevignano Romano.....	65	68	Lubriano.....	32	70			
Cerreto Laziale.....	60	129	Vallepia.....	65	69	Marta.....	156	195			
Cervara di Roma.....	106	106	Vallinfreda.....	35	41	Montefiascone.....	692	770			
Cielliano.....	59	65	Vicovaro.....	151	171	Nepi.....	157	215			
Cinetto Romano.....	67	78	Vivaro Romano.....	58	70	Onano.....	122	168			
Civita Lavinia.....	115	498	Zagarolo.....	813	1 266	Orte.....	282	383			
Civitella San Paolo.....	74	110	<i>Totale dei 97 comuni del</i>			Piansano.....	113	136			
Colonna.....	78	114	<i>circond. di Roma.</i>	37 207	56 446	Proceno.....	44	101			
Fiano Romano.....	103	131	Circond. di Velletri.			Roccaalvorce.....	79	126			
Filacciano.....	31	52	Arena.....	153	243	Ronciiglione.....	349	419			
Fornello.....	59	90	Bassiano.....	84	177	San Giovanni di Bieda.....	108	112			
Frascati.....	740	916	Carpineto Romano.....	221	268	San Lorenzo Nuovo.....	109	169			
Galliciano nel Lazio.....	141	202	Cisterna di Roma.....	258	336	San Martino al Cimino.....	163	198			
Genazzano.....	289	348	Cori.....	285	544	San Michele in Teverina.....	51	82			
Genzano di Roma.....	598	757	Gavignano.....	87	116	Soriano nel Cimino.....	308	331			
Gerano.....	96	99	Gorga.....	66	75	Sutri.....	82	96			
Grottaferata.....	86	150	Labico.....	63	72	Tessennano.....	32	52			
Jenne.....	81	100	Montelanico.....	101	140	Toscanella.....	390	439			
Lepignano.....	43	89	Norma.....	118	133	Valentano.....	134	176			
Licenza.....	58	70	Rocca Massima.....	63	79	Vallerano.....	83	110			
Mandela.....	89	124	San Felice Circeo.....	79	110	Veiano.....	112	131			
Manziana.....	316	313	Segni.....	399	446	Vetralla.....	716	790			
Marano Equo.....	53	65	Sermoneta.....	19	110	Vignanello.....	268	266			
Marino.....	525	531	Sezze.....	250	309	Viterbo.....	1 645	2 021			
Mazzano Romano.....	63	89	Terracina.....	217	357	Vitorchiano.....	73	106			
Mentana.....	45	67	Valmontone.....	223	396	<i>Totale dei 61 comuni del</i>					
Monte Celio.....	216	229	Velletri.....	1 134	1 308	<i>circond. di Viterbo.</i>	11 248	14 116			
Monte Compatri.....	343	416	<i>Totale dei 18 comuni del</i>			Totale dei 226 comuni	63 831	88 490			
Monte Flavio.....	45	85	<i>circond. di Velletri.</i>	3 820	5 219						
Monte Libretti.....	24	72	Circond. di Viterbo.								
Monte Porzio Catone.....	244	366	Acquapendente.....	499	600						
Monterosi.....	92	92	Ariena di Castro.....	35	53						
Monte Rotondo.....	417	477	Bagnaja.....	159	183						
Montorio Romano.....	36	74	Bagoorea.....	177	258						
Moricone.....	48	67	Barbarano Romano.....	112	133						
Morlupo.....	184	222									
Nazzano.....	61	76									
Nemi.....	144	184									
Nerola.....	63	79									

PROVINCIA DI ROVIGO.

Distretto di Adria.

Adria.....	1 326	1 522
Bottrighe.....	452	530
Cà Emo.....	93	129
Contarina.....	281	332
Donada.....	127	221
Loreo.....	297	343

Segue TAVOLA I. - NUMERO COMPLESSIVO DEGLI ELETTORI POLITICI E DEGLI ELETTORI AMMINISTRATIVI

ISCRITTI NELLE LISTE DEFINITIVAMENTE APPROVATE PER L'ANNO 1895 IN CIASCUN COMUNE.

COMUNI	NUMERO degli elettori		COMUNI	NUMERO degli elettori		COMUNI	NUMERO degli elettori	
	politici	amministrativi		politici	amministrativi		politici	amministrativi
<i>Segue Distretto di Adria.</i>			<i>Segue Distr. di Occhiobello.</i>			<i>Segue Circond. di Campagna.</i>		
Papozze	115	168	Occhiobello	197	266	Postiglione	109	117
Pettorazza Grimani	125	120	Pincara	58	114	Ricigliano	113	143
Rosolina	100	164	Stienta	227	239	Rocca d'Aspide	221	268
<i>Totale dei 9 comuni del distretto di Adria</i>	<i>2 916</i>	<i>3 529</i>	<i>Totale degli 8 comuni del distretto di Occhiobello</i>	<i>1 666</i>	<i>2 198</i>	Romagnano al Monte	41	68
Distretto di Ariano nel Polesine.			Distretto di Polesella.			Roscigno	51	60
Ariano nel Polesine	197	241	Bosaro	172	226	San Gregorio Magno	108	161
Corbola	169	211	Crespino	491	534	San'Angelo a Fasanella	56	88
Porto Tolle	297	310	Gavello	191	271	Santomenna	77	119
Taglio di Po	92	127	Guarda Veneta	218	235	Serre	103	147
<i>Totale dei 4 comuni del distretto di Ariano nel Polesine</i>	<i>755</i>	<i>889</i>	Polesella	551	576	Steignano	178	206
Distretto di Badia Polesine.			Pontecchio	187	251	Trentinara	59	63
Badia Polesine	785	916	Villanova Marchesana	89	143	Valva	91	113
Bagnolo di Po	172	241	<i>Totale dei 7 comuni del distretto di Polesella</i>	<i>1 899</i>	<i>2 236</i>	Circond. di Sala Consilina.		
Canda	170	201	Distretto di Rovigo.			Atena Lucana	71	89
Croccita	136	197	Arquà Polesine	149	241	Auletta	77	118
Giaciano con Baruchella	382	473	Boara Polesine	89	156	Buonabitacolo	59	83
Salvaterra	80	101	Borsea	132	208	Caggiano	211	263
Trecenta	685	706	Buio Sarzano	47	152	Casalbuono	91	126
Villa d'Adige	111	185	Ceregnano	118	254	Casaleto Spartano	157	121
<i>Totale degli 8 comuni del distretto di Badia Polesine</i>	<i>2 521</i>	<i>3 020</i>	Concadirame	43	84	Caselle in Pittari	78	101
Distretto di Lendinara.			Costa di Rovigo	202	247	Ispani	42	59
Castel Guglielmo	162	192	Grignano di Polesine	179	222	Montesano sulla Marcell.	126	191
Fratta Polesine	152	214	Rovigo	1 447	1 510	Morigerati	72	103
Lendinara	523	581	San Martino di Venezia	72	132	Padula	257	291
Lusia	143	212	San Apollinare con Selva	134	226	Pertosa	83	48
Ramo di Palo	145	204	Villadose	67	106	Polla	147	166
San Bellino	115	151	Villamarzana	41	102	Sala Consilina	276	398
Villanova del Ghebbo	116	160	<i>Totale dei 13 comuni del distretto di Rovigo</i>	<i>2 720</i>	<i>3 640</i>	Salvitelle	88	108
<i>Totale dei 7 comuni del distretto di Lendinara</i>	<i>1 356</i>	<i>1 714</i>	Totale dei 63 comuni della provincia di Rovigo	15 812	19 649	San Pietro al Tanagro	43	54
Distr. di Massa Superiore.			PROVINCIA DI SALERNO.			San Ruffo	59	74
Bergantino	72	106	(PRINCIPATO CITERIORE)			Santa Marina	62	69
Calto	179	221	Circond. di Campagna.			San'Arseulio	127	143
Castelnuovo Bariano	454	523	Albanella	126	186	Sanza	85	123
Ceneselli	219	281	Altavilla Silentina	164	266	Sapri	96	119
Massa Superiore	476	535	Acquara	122	157	Sassano	66	89
Melara	429	550	Bellosguardo	70	74	Teggiano	148	199
Salara	150	227	Bucino	344	529	Torra a	34	54
<i>Totale dei 7 comuni del distretto di Massa Superiore</i>	<i>1 979</i>	<i>2 423</i>	Campagna	517	585	Tortorella	39	70
Distretto di Occhiobello.			Capaccio	201	218	Vibonati	140	170
Canaro	130	258	Castelcivita	102	142	<i>Totale dei 27 comuni del circ. di Sala Consilina</i>	<i>2 767</i>	<i>3 518</i>
Ficaro	395	439	Castelnuovo di Conza	60	118	Circond. di Salerno.		
Fiesco Umbertino	394	484	Castel San Lorenzo	183	233	Acerno	179	231
Frasinello Polesine	103	184	Colliano	108	168	Amalfi	366	435
Gaiba	162	214	Controne	88	106	Angri	601	794
			Contursi	163	247	Atrani	178	196
			Coileto Monforte	72	87	Baronissi	491	524
			Eboli	986	1 092	Braicigliano	140	173
			Felitto	76	93	Calvanico	60	72
			Galdo	42	80	Castel San Giorgio	336	456
			Giungano	49	80	Castiglione del Genovesi	67	106
			Laviano	87	146	Cava de' Tirreui	857	973
			Oliveto Citra	134	183	Cetara	144	158
			Ottati	60	91	Conca Marini	32	65
			Palomonte	78	107	Corbara	100	143
			Petina	62	121	Fisciano	279	360
						Furore	36	47
						Giffoni sci Casali	196	286
						Giffoni Valle Piana	336	403
						Majori	439	477
						Mercato San Severino	511	626
						Minori	247	276
						Montecorvino Pugliano	281	371

Segue TAVOLA I. - NUMERO COMPLESSIVO DEGLI ELETTORI POLITICI E DEGLI ELETTORI AMMINISTRATIVI

ISCRITTI NELLE LISTE DEFINITIVAMENTE APPROVATE PER L'ANNO 1895 IN CIASCUN COMUNE.

COMUNI	NUMERO degli elettori		COMUNI	NUMERO degli elettori		COMUNI	NUMERO degli elettori	
	politici	amministrativi		politici	amministrativi		politici	amministrativi
<i>Segue Circond. di Torino.</i>			<i>Segue Circond. di Torino.</i>			Circ. di Mazzara del Vallo.		
Beinasco	50	100	Pecetto	179	296	Campobello di Mazzara	464	487
Bonzo	34	71	Pescinetto	38	91	Castelvetro	1 963	1 470
Borgaro Torinese	89	125	Pianezza	101	241	Mazzara del Vallo	1 224	1 037
Bosconero	102	176	Piazzo	85	144	Partanna	510	575
Brandizzo	135	169	Pino Torinese	144	472	Salemi	1 127	1 258
Brozolo	64	96	Piobesi Torinese	185	285	San'a Ninfa	372	381
Bruino	27	74	Piossasco	279	605	<i>Totale dei 6 comuni del circondario di Mazzara del Vallo</i>		
Brusasco	103	180	Poirino	866	1 180	5 660	5 208	
Busano	111	155	Pralormo	139	305	Circond. di Trapani.		
Bussolino Gassinese	39	68	Revigliasco Torinese	52	129	Favignana	280	232
Cafasse	39	65	Riva presso Chieri	417	477	Mar'ala	2 638	2 803
Camagna di Torino	28	49	Rivalba	79	153	Monte San Giuliano	1 003	1 169
Cambiano	258	569	Rivalta di Torino	105	281	Paceco	292	402
Candiolo	39	102	Rivara	163	276	Pantelleria	688	811
Cantoirà	103	176	Rivarolo Canavese	379	931	Trapani	4 272	4 196
Carignano	586	866	Rivarossa	76	160	<i>Totale dei 6 comuni del circond. di Trapani</i>		
Carminola	1 164	1 323	Rivoli	279	502	9 173	9 613	
Casalborgone	117	244	Robassomero	52	61	Totale dei 20 comuni della provincia di Trapani		
Caselle Torinesi	333	389	Rocca Canavese	145	254	20 026	20 435	
Casellette	53	121	Roudissone	166	276	PROVINCIA DI TREVISO.		
Castagneto	142	310	Rosta	105	160	Distretto di Asolo.		
Castiglione Torinese	47	132	San Benigno	541	759	Altivole	197	216
Cavagnolo	36	201	San Carlo di Ciriè	150	324	Asolo	498	507
Ceres	181	438	San Franco al Campo	143	258	Borso	177	281
Chialamberto	71	124	Sangaio	38	162	Castelvecchio	79	119
Chieri	1 004	1 307	San Gillio	40	68	Cayaso	143	241
Chivasso	662	1 022	San Mauro Torinese	122	282	Crespino Veneto	135	148
Cinzano	51	91	San Mor'zio Canavese	167	432	Forte	144	184
Ciriè	541	715	San Raffaele e Civena	161	238	Masero	313	413
Coassolo Torinese	135	288	San Sebastiano da Po	270	491	Montfumo	40	70
Collegno	92	244	Santena	564	735	Paderno d'Asolo	82	103
Col San Giovanni	54	287	Sciolze	114	230	Passaggio	134	176
Corio	305	568	Settimo Torinese	180	393	S. Zenone degli Ezzolini	151	227
Druent	144	353	Torino	16 410	22 096	<i>Totale dei 12 comuni del distretto di Asolo</i>		
Favria	108	223	Traves	41	80	2 023	2 685	
Feletto	91	135	Trofarello	131	330	Dis. di Castelfranco Veneto.		
Fiano	62	82	Usseglio	69	280	Castelfranco Veneto	740	792
Fogizzo	286	434	Val della Torre	105	172	Castello di Godego	93	118
Forno Alpi Graje	21	33	Vallo Torinese	44	55	Loria	242	360
Forno di Rivara	123	205	Varisella	28	40	Resana	272	345
Front	91	193	Vauda di Front	51	142	Riese	252	381
Gassino	201	286	Venaria Reale	323	390	Vedelago	248	279
Germagnano	29	48	Verolengo	194	448	<i>Totale dei 6 comuni del distretto di Castelfranco Veneto</i>		
Givoletto	42	75	Verrua Savoia	206	310	1 847	2 275	
Groscavallo	38	82	Villanova Canavese	23	57	Distretto di Conegliano.		
Grosso	47	58	Villarbasse	80	145	Codognè	100	168
Grugliasco	106	289	Villastellone	171	234	Conegliano	967	1 097
Isolabella	57	82	Vinovo	154	295	Gajarine	120	189
La Cassa	47	75	Viù	236	806	Godega di Sant'Urbano	149	194
La Loggia	95	177	Volpiano	514	657	Mareno di Piave	174	244
Lanzo Torinese	144	252	<i>Totale dei 134 comuni del circond. di Torino</i>			Orsago	52	81
Lauriano	132	157	38 762	60 267	Pieve di Soligo	334	376	
Lemie	65	220	Totale dei 442 comuni della provincia di Torino			Refrontolo	117	158
Levone	81	195	73 533	119 388	San Fior di Sopra	103	165	
Leyni	345	521	PROVINCIA DI TRAPANI.			Circond. di Alcamo.		
Lombardore	51	104	Circond. di Alcamo.			Distretto di Conegliano.		
Marcorenigo	33	65	Alcamo	2 286	2 074	Codognè	100	168
Marentino	83	134	Ca'atafimi	669	779	Conegliano	967	1 097
Mathi	100	176	Camporeale	237	390	Gajarine	120	189
Mezzenile	115	413	Castellammare del Golfo	1 233	1 290	Godega di Sant'Urbano	149	194
Mombello di Torino	61	98	Gibellina	251	301	Mareno di Piave	174	244
Monastero di Lanzo	49	83	Poggioreale	189	236	Orsago	52	81
Monasterolo Torinese	28	32	Salaparuta	98	210	Pieve di Soligo	334	376
Moncalicci	895	1 337	Vita	230	334	Refrontolo	117	158
Mondrone	28	30	<i>Totale degli 8 comuni del circond. di Alcamo</i>			San Fior di Sopra	103	165
Montaldo Torinese	49	109	5 193	5 614	PROVINCIA DI TREVISO.			
Montanaro	966	1 279	Circond. di Alcamo.			Distretto di Asolo.		
Monteu da Po	88	129	Alcamo	2 286	2 074	Altivole	197	216
Moriondo Torinese	53	70	Ca'atafimi	669	779	Asolo	498	507
Nichelino	79	157	Camporeale	237	390	Borso	177	281
Nole	133	247	Castellammare del Golfo	1 233	1 290	Castelvecchio	79	119
Oglianico	97	148	Gibellina	251	301	Cayaso	143	241
Orbasiano	307	481	Poggioreale	189	236	Crespino Veneto	135	148
Pavarolo	51	94	Salaparuta	98	210	Forte	144	184
			Vita	230	334	Masero	313	413
			<i>Totale degli 8 comuni del circond. di Alcamo</i>			Montfumo	40	70
			5 193	5 614	Paderno d'Asolo	82	103	
			PROVINCIA DI TRAPANI.			Passaggio	134	176
			Circond. di Alcamo.			S. Zenone degli Ezzolini	151	227
			Distretto di Asolo.			<i>Totale dei 12 comuni del distretto di Asolo</i>		
			Circond. di Alcamo.			2 023	2 685	
			Distretto di Conegliano.			Dis. di Castelfranco Veneto.		
			Distretto di Asolo.			Castelfranco Veneto	740	792
			Distretto di Conegliano.			Castello di Godego	93	118
			Distretto di Conegliano.			Loria	242	360
			Distretto di Conegliano.			Resana	272	345
			Distretto di Conegliano.			Riese	252	381
			Distretto di Conegliano.			Vedelago	248	279
			Distretto di Conegliano.			<i>Totale dei 6 comuni del distretto di Castelfranco Veneto</i>		
			Distretto di Conegliano.			1 847	2 275	
			Distretto di Conegliano.			Distretto di Conegliano.		
			Distretto di Conegliano.			Codognè	100	168
			Distretto di Conegliano.			Conegliano	967	1 097
			Distretto di Conegliano.			Gajarine	120	189
			Distretto di Conegliano.			Godega di Sant'Urbano	149	194
			Distretto di Conegliano.			Mareno di Piave	174	244
			Distretto di Conegliano.			Orsago	52	81
			Distretto di Conegliano.			Pieve di Soligo	334	376
			Distretto di Conegliano.			Refrontolo	117	158
			Distretto di Conegliano.			San Fior di Sopra	103	165

Segue TAVOLA I. - NUMERO COMPLESSIVO DEGLI ELETTORI POLITICI E DEGLI ELETTORI AMMINISTRATIVI

ISCRITTI NELLE LISTE DEFINITIVAMENTE APPROVATE PER L'ANNO 1895 IN CIASCUN COMUNE.

COMUNI	NUMERO degli elettori		COMUNI	NUMERO degli elettori		COMUNI	NUMERO degli elettori	
	politici	ammini- strativi		politici	ammini- strativi		politici	ammini- strativi
Distretto di Palmanova.			Distretto di San Pietro al Natisone			Distretto di Tolmezzo.		
Buenaria Arsa.....	86	161	Dr n- hia.....	41	77	Amaro.....	127	199
Bielicico.....	125	204	Grinacco.....	47	105	Arta.....	189	275
Carlino.....	99	166	Rodda.....	102	140	Cavazzo Carnico.....	129	229
Castions di Strada.....	121	233	San Leonardo.....	130	159	Cervento.....	82	121
Gonars.....	67	168	San Pietro al Natisone.....	271	297	Comeglians.....	106	150
Marano Longare.....	98	104	Savogna.....	134	155	Forni Avoltri.....	89	162
Palm nova.....	457	501	S regna.....	37	55	Lauro.....	133	315
Porpetto.....	172	202	Tare. tta.....	106	134	Ligosullo.....	37	63
San Giorgio di Nogaro.....	566	630	<i>Totale degli 8 comuni del distretto di San Pietro al Natisone ...</i>	868	1 122	Ovaro.....	237	300
Sant' Maria la Longa.....	71	124				Paluzza.....	419	450
Triviguano Udinese.....	76	192				Paularo.....	47	156
<i>Totale degli 11 comuni del distr. di Palmanova</i>	1 940	2 685				Prato Carnico.....	169	228
						Ravals tto.....	79	112
						Rigolato.....	132	170
						Suttrio.....	152	168
						Tolmezzo.....	581	812
						Treppo Carnico.....	119	140
						Verzegnis.....	231	221
						Villa S. utina.....	152	169
						Zuglio.....	47	96
						<i>Totale dei 20 comuni del distretto di Tolmezzo.</i>	3 260	4 519
Distretto di Pordenone.			Distretto di San Vito al Tagliamento			Distretto di Udine.		
Aviano.....	701	948	Arzene.....	150	255	Campoformido.....	108	160
Azzano Decimo.....	560	680	Casarsa della Delizia.....	213	312	Felett Umberto.....	376	432
Cordenons.....	804	812	C ions.....	336	387	Lesiza.....	340	331
Piume.....	156	342	Cordovado.....	112	118	Martignacco.....	419	512
F. n. tanaifredda.....	453	534	Morsano al Tagliamento.....	146	222	Mureto di Tomba.....	177	359
Monterale Cellina.....	306	571	Prav stomini.....	161	269	Mortegliano.....	241	286
Pasiano.....	229	395	San Martino al T. g. iamento.....	158	174	Pagnacco.....	151	211
Porcia.....	113	138	San Vito al Tagliamento.....	735	841	Pasian di P ato.....	179	341
Pordenone.....	966	932	Sesto al Reghena.....	146	239	Pasian Schiavonesco.....	437	438
Prata di Pordenone.....	115	144	Valvasone.....	150	195	Pavia di Udine.....	291	318
Roveredo in Piano.....	110	212	<i>Totale dei 10 comuni del distretto di S. Vito al Tagliamento</i>	2 310	3 045	Pozzuolo del Friuli.....	212	238
S. u Quirino.....	180	266				Pradamano.....	99	184
Valle Noncello.....	55	86				Reana del Rojale.....	216	386
Zoppola.....	346	472				Tavagnacco.....	89	140
<i>Totale dei 14 comuni del distretto di Pordenone.</i>	5 094	6 532				Udine.....	3 525	4 090
						<i>Totale dei 15 comuni del distretto di Udine...</i>	6 860	8 456
						<i>Totale dei 179 comuni della provincia di Udine</i>	41 327	53 465
Distretto di Sacile.			Distretto di Spilimbergo.			PROVINCIA DI VENEZIA.		
Brugnera.....	97	191	Castelnovo del Friuli... ..	72	206	Distretto di Chioggia.		
Budoja.....	278	354	Clauzetto.....	392	414	Cavarzere.....	1 113	1 101
Caneva.....	596	597	Forgaria.....	172	320	Chioggia.....	1 761	1 786
Polceigo.....	182	277	Meduno.....	218	387	Cona.....	178	219
Sacile.....	555	575	Pinzano al Tagliamento.....	168	300	Pellestrina.....	261	339
<i>Totale dei 5 comuni del distretto di Sacile</i>	1 708	1 994	San Giorgio della Ri- chiavelia.....	378	529	<i>Totale dei 4 comuni del distretto di Chioggia</i>	3 319	3 445
			Sequals.....	226	355			
			Spilimbergo.....	801	917			
			Tramonti di Sopra.....	70	85			
			Tramonti di Sotto.....	324	351			
			Trav. sio.....	72	74			
			Vito d'Asio.....	284	364			
			<i>Totale dei 12 comuni del distr. di Spilimbergo.</i>	3 177	4 302			
Distr. di S. Daniele del Friuli			Distretto di Tarcento					
Colloredo di Monte Al- bano.....	158	206	Cassacco.....	171	344			
Coseano.....	199	440	Ciseris.....	235	308			
Dignano.....	253	289	Lusevera.....	126	203			
Fagagna.....	226	333	Magnano in Riviera.....	196	335			
Majano.....	122	270	Nimis.....	211	492			
Moruzzo.....	119	200	Platischis.....	168	220			
Ragogna.....	197	254	Segnaeco.....	208	289			
Rive d'Arcano.....	122	257	Tarcento.....	499	689			
San Daniele del Friuli..	640	544	Trep. o Grande.....	159	316			
Sant'Odorico.....	128	280	Tricesimo.....	501	621			
San Vito di Fagagna...	125	205	<i>Totale dei 10 comuni del distretto di Tarcento.</i>	2 474	3 820			
<i>Totale degli 11 comuni del distretto di S. Da- niele del Friuli</i>	2 289	3 278						

Segue TAVOLA I. - NUMERO COMPLESSIVO DEGLI ELETTORI POLITICI E DEGLI ELETTORI AMMINISTRATIVI

ISCRITTI NELLE LISTE DEFINITIVAMENTE APPROVATE PER L'ANNO 1895 IN CIASCUN COMUNE.

COMUNI	NUMERO degli elettori		COMUNI	NUMERO degli elettori		COMUNI	NUMERO degli elettori	
	politici	amministrativi		politici	amministrativi		politici	amministrativi
Distretto di Dolo.								
Campagna Lupia	35	141						
Campolongo Maggiore...	170	313						
Camponogara	223	307						
Dolo	820	861						
Fiesso d'Artico	145	200						
Fossò	121	162						
Mira	535	699						
Strà	165	248						
Vigonovo	131	216						
<i>Totale dei 9 comuni del distretto di Dolo</i>	<i>2 345</i>	<i>3 147</i>						
Distretto di Mestre								
Chirignago	291	370						
Favaro Veneto	94	183						
Marcon	92	125						
Martellago	264	341						
Mestre	643	857						
Spinea	266	323						
Zelarino	208	261						
<i>Totale dei 7 comuni del distretto di Mestre...</i>	<i>1 858</i>	<i>2 460</i>						
Distretto di Mirano								
Mirano	665	837						
Noale	206	246						
Pianiga	148	245						
Salzano	227	305						
Santa Maria di Sala...	196	296						
Scorzè	288	433						
<i>Totale dei 6 comuni del distretto di Mirano ..</i>	<i>1 730</i>	<i>2 362</i>						
Distretto di Portogruaro								
Annone Veneto	136	238						
Caorle	87	132						
Cinto Caomaggiore ..	124	168						
Concordia Sagittaria ..	104	254						
Fossalta di Portogruaro.	181	241						
Gruarò	151	229						
Portogruaro	584	709						
Pramaggiore	83	143						
San Michele al Tagliamento.....	179	241						
Santo Sino di Livenza ..	150	276						
Teglio Veneto	147	191						
<i>Totale degli 11 comuni del distretto di Portogruaro</i>	<i>1 926</i>	<i>2 822</i>						
Distretto di S. Donà di Piave								
Cavazuecherina	139	197						
Ceggia	205	214						
Fossalta di Piave	210	225						
Grisolera	176	213						
Meolo	220	244						
Musile	201	189						
Noventa di Piave	338	372						
<i>Segue Distretto di S. Donà di Piave</i>								
San Donà di Piave	589	629						
San Michele del Quarto.	110	114						
Torre di Mosto	164	175						
<i>Totale dei 10 comuni del distretto di S. Donà di Piave</i>	<i>2 352</i>	<i>2 572</i>						
Distretto di Venezia								
Burano	376	404						
Murano	473	632						
Venezia	18 737	18 844						
<i>Totale dei 3 comuni del distretto di Venezia..</i>	<i>19 586</i>	<i>19 880</i>						
Totale dei 50 comuni della provincia di Venezia.....								
	33 116	36 688						
PROVINCIA DI VERONA.								
Distretto di Bardolino								
Bardolino	262	342						
Castelletto di Brenzone ..	104	206						
Castelnuovo di Verona ..	326	483						
Garda	178	258						
Lazise	291	404						
Malcesine	233	269						
Peschiera sul Lago di Garda	289	320						
Torri del Benaco	92	153						
<i>Totale degli 8 comuni del distretto di Bardolino</i>	<i>1 775</i>	<i>2 435</i>						
Distr. di Caprino Veronese								
Asti	139	181						
Belluno Veronese	31	51						
Brentino	74	96						
Caprino Veronese	438	507						
Castione Veronese	61	136						
Cavajon Veronese	197	301						
Costermans	99	83						
Ferrara di Monte Baldo.	64	130						
Rivoli Verone-e	64	142						
San Zeno di Montagna ..	71	154						
<i>Totale dei 10 comuni del distretto di Caprino Veronese</i>	<i>1 238</i>	<i>1 781</i>						
Distr. di Cologna Veneta								
Albaredo d'Adige	444	568						
Cologna Veneta	1 394	1 252						
Cucca	472	535						
Pressana	228	300						
Roveredo di Guà	131	162						
Zimella	425	485						
<i>Totale dei 6 comuni del distretto di Cologna Veneta</i>	<i>3 094</i>	<i>3 302</i>						
Distr. di Isola della Scala								
Bovolone	352	476						
Erba	186	253						
Isola della Scala	567	711						
Isola Rizza	243	342						
Nogara	370	479						
Oppeano	78	153						
Palù	116	147						
Ronco all'Adige	434	590						
Salizole	185	331						
Sorgà	333	425						
Trevenueolo	145	209						
Vigasio	157	264						
<i>Totale dei 12 comuni del distretto di Isola della Scala</i>	<i>3 166</i>	<i>4 380</i>						
Distretto di Legnago.								
Ang'ari	231	308						
Bevilacqua	131	180						
Bona'igo	207	254						
Boschi Sant'Anna	118	143						
Castagnaro	284	390						
Legnago	1 602	1 626						
Minerbe	433	530						
Roverchiara	173	292						
Terrazzo	314	441						
Villa Bartolommea	685	850						
<i>Totale dei 10 comuni del distretto di Legnago ..</i>	<i>4 178</i>	<i>5 014</i>						
Distretto di S. Bonifacio.								
Arcole	397	492						
Belfiore	94	154						
Caldiero	227	310						
Cazzano di Tramigna ..	129	184						
Colognola ai Colli	312	502						
Montebelluna di Crosara ..	544	706						
Monteforte d'Alpone	583	740						
Ronca	560	667						
San Bonifacio	648	734						
Soave	843	898						
<i>Totale dei 10 comuni del distretto di Saa Bonifacio</i>	<i>4 337</i>	<i>5 387</i>						
Distretto di Sanguinetto								
Casaleone	322	386						
Cerea	417	584						
Concamarise	120	194						
Correzzola	194	215						
Gazzo Veronese	205	254						
Sanguinetto	457	491						
San Pietro di Morubio ..	324	405						
<i>Totale dei 7 comuni del distr. di Sanguinetto ..</i>	<i>2 039</i>	<i>2 499</i>						

Segue TAVOLA I. - NUMERO COMPLESSIVO DEGLI ELETTORI POLITICI E DEGLI ELETTORI AMMINISTRATIVI

ISCRITTI NELLE LISTE DEFINITIVAMENTE APPROVATE PER L'ANNO 1895 IN CIASCUN COMUNE.

COMUNI	NUMERO degli elettori		COMUNI	NUMERO degli elettori		COMUNI	NUMERO degli elettori		
	politici	amministrativi		politici	amministrativi		politici	amministrativi	
Distretto di San Pietro in Cariano			Segue Distretto di Villafranca di Verona			Segue Distretto di Bassano			
Breonio	185	410	Sommacampagna	131	232	Rossano Veneto	245	323	
Dolcè	169	251	Valleggio sul Mincio	560	656	San Nazario	237	272	
Fumane	270	490	Villafranca di Verona	692	737	Solagna	114	149	
Marano di Valpolicella	148	287	<i>Totale dei 6 comuni del distretto di Villafranca di Verona</i>		1 952	2 407	Tezze	256	364
Negrarine	177	242	<i>Totale dei 113 comuni della provincia di Verona</i>		40 034	50 316	Valrovina	78	105
Ne'rar	292	485	<i>Totale dei 15 comuni del distretto di Bassano ..</i>		4 272	5 268	Valstagna	286	337
Pescantina	285	402							
Prun	309	555							
San Pietro in Cariano ..	309	474							
Sant'Ambrogio di Valpolicella	567	746							
<i>Totale dei 10 comuni del distretto di San Pietro in Cariano</i>									
	2 711	4 342							
Distretto di Tregnago			PROVINCIA DI VICENZA.			Distretto di Lonigo			
Badia Calavena	128	197	Distretto di Arzignano			Agugliaro	90	161	
Illasi	294	432	Altissimo	237	354	Alonte	106	145	
Mezzane di Sotto	271	405	Arzignano	1 045	1 228	Campiglia de' Berici	199	253	
Roverè di Velo	283	466	Chiampo	404	563	Cambellara	273	410	
San Mauro di Saline	91	163	Crespadoro	197	324	Lonigo	868	871	
Selva di Prognò	172	396	Montorole Vicentino	118	220	Montebello Vicentino	305	366	
Tregnago	199	362	Nogarole Vicentino	47	115	Noventa Vicentina	643	706	
Velo Veronese	155	260	San Giovanni Ilarione	436	614	Orglano	355	427	
Vestena Nuova	146	223	San Pietro Mussolino	89	105	Pojana Maggiore	219	286	
<i>Totale dei 9 comuni del distretto di Tregnago ..</i>			Zermeghedo	52	101	Sarego	249	361	
	1 739	2 904	<i>Totale dei 9 comuni del distretto di Arzignano ..</i>		2 655	3 624	<i>Totale dei 10 comuni del distretto di Lonigo ..</i>		
							3 307	3 986	
Distretto di Verona			Distretto di Asiago			Distretto di Marostica			
Avesa	102	195	Asiago	897	996	Breganze	399	505	
Bosco Chiesanova	311	435	Enego	309	486	Conco	192	333	
Bussolengo	383	442	Foza	170	267	Crosara	113	161	
Buttapietra	122	164	Gallio	94	217	Fara Vicentino	225	394	
Cà di David	145	198	Lusiana	151	259	Marostica	567	601	
Castel d'Azzano	103	122	Roana	628	631	Mason Vicentino	179	265	
Cerro Veronese	92	149	Rotzo	601	606	Molvena	134	254	
Erbezzo	105	238	<i>Totale dei 7 comuni del distretto di Asiago ..</i>		2 850	3 462	Novè	261	327
Grezzana	296	523				Pianezze	94	157	
Lavagno	195	316	Distretto di Barbarano			Pozzoleone	103	144	
Marcellise	138	230	Albertone	158	203	Salcedo	93	141	
Mizzole	171	228	Barbarano	316	352	Sandriogo	432	511	
Montorio Veronese	221	339	Castagnero	119	233	Schiavon	121	182	
Parona all'Adige	255	291	Grancona	108	162	Vallonara	148	281	
Pastrengo	134	213	Mossano	169	238	<i>Totale dei 14 comuni del distretto di Marostica ..</i>			
Quinto di Valpantena ..	297	512	Nanto	188	263		3 061	4 156	
Quinzano Veronese	135	175	San Germano de' Berici ..	107	148	Distretto di Schio			
San Giovanni Lupatoto ..	263	391	Sossano	307	364	Arsiero	146	211	
San Martino Buonalbergo	137	265	Villaga	133	246	Forni	215	294	
San Massimo all'Adige ..	160	269	Zovencedo	52	67	Laghi	81	62	
San Michele Extra	374	434	<i>Totale dei 10 comuni del distretto di Barbarano ..</i>		1 657	2 276	Lastebasse	125	133
Santa Maria in Stelle ..	167	239				Magrè	187	426	
Sona	110	231				Malo	251	347	
Verona	9 008	8 659				Monte di Malo	171	282	
Zevio	381	607				Piovene	201	301	
<i>Totale dei 25 comuni del distretto di Verona ..</i>						Posina	160	170	
	13 805	15 865				S. Vito di Leguzzano ..	104	177	
						Santorso	157	267	
Distretto di Villafranca di Verona			Distretto di Bassano			Schio	978	1 142	
Mozzecane	237	291	Bassano	1 549	1 646	Torrebelvicino	486	547	
Nogarole di Rocca	122	212	Campolongo sul Brenta ..	170	209	Tretto	208	362	
Povegliano Veronese	207	279	Cartigliano	144	187	Valli dei Signori	143	274	
			Cassola	162	204	Velo d'Astico	125	172	
			Cisono	225	259	<i>Totale dei 16 comuni del distretto di Schio</i>			
			Mussolente	189	296		3 688	5 167	
			Pove	121	232				
			Romano d' Ezzelino	252	351				
			Rosa	214	334				

Segue TAVOLA I. - NUMERO COMPLESSIVO DEGLI ELETTORI POLITICI E DEGLI ELETTORI AMMINISTRATIVI

ISCRITTI NELLE LISTE DEFINITIVAMENTE APPROVATE PER L'ANNO 1895 IN CIASCUN COMUNE.

COMUNI	NUMERO degli elettori		COMUNI	NUMERO degli elettori		COMUNI	NUMERO degli elettori	
	politici	ammini- strativi		politici	ammini- strativi		politici	ammini- strativi
Distretto di Thiene.			<i>Segue Distretto di Valdarno.</i>			<i>Segue Distretto di Vicenza.</i>		
Caltrano	59	94	Novale.....	314	378	Gambugliano.....	143	260
Calvene.....	144	217	Recoaro.....	348	749	Grisignano di Zocco....	195	248
Carrè.....	186	394	Trissino.....	439	567	Grumolo delle Abbadesse.	108	174
Cogollo.....	27	63	Valdagno.....	796	842	Isola di Malo.....	244	309
Lago di Vicenza.....	157	237				Longare.....	196	313
Marano Vicentino.....	138	220	<i>Totale dei 7 comuni del</i>			Montecchio Maggiore....	675	808
Sarcedo.....	156	264	<i>distretto di Valdarno..</i>	2 424	3 351	Montecchio Precalcino...	217	298
Thiene.....	680	707				Montegaldà.....	133	180
Villaverla.....	149	231	Distretto di Vicenza.			Montegaldella.....	123	111
Zanè.....	114	164	Altavilla Vicentina.....	120	235	Monticello Conte Otto...	225	253
Zugliano.....	132	205	Arcugnano.....	197	455	Quinto Vicentino.....	118	176
<i>Totale degli 11 comuni del</i>			Bolzano Vicentino.....	151	215	Sovizzo.....	107	174
<i>distretto di Thiene....</i>	1 942	2 796	Brendola.....	250	337	Torri di Quartesolo.....	165	260
			Bressanvido.....	151	206	Vicenza.....	4 510	4 806
Distretto di Valdarno			Caldogno.....	182	263	<i>Totale dei 24 comuni del</i>		
Brogliano.....	118	198	Camisano Vicentino.....	255	430	<i>distretto di Vicenza....</i>	8 898	11 154
Castelgomberto.....	209	310	Costabissara.....	89	114	Totale dei 123 comuni		
Cornedo.....	200	307	Creazzo.....	89	137	della provincia di		
			Dueville.....	264	392	Vicenza.....	34 754	45 240

Segue Tav. I. — NUMERO COMPLESSIVO DEGLI ELETTORI POLITICI E DEGLI ELETTORI AMMINISTRATIVI

ISCRITTI NELLE LISTE DEFINITIVAMENTE APPROVATE PER L'ANNO 1895 IN CIASCUN COMUNE.

PROVINCIE e COMPARTIMENTI	NUMERO degli elettori		PROVINCIE e COMPARTIMENTI	NUMERO degli elettori		PROVINCIE e COMPARTIMENTI	NUMERO degli elettori	
	politici	ammini- strativi		politici	ammini- strativi		politici	ammini- strativi
Alessandria.....	107 579	144 432	Modena.....	15 315	21 706	Benevento.....	16 394	20 932
Cuneo.....	60 689	89 784	Parma.....	12 899	22 477	Caserta.....	42 495	56 905
Novara.....	103 982	139 168	Piacenza.....	15 647	20 231	Napoli.....	47 462	56 651
Torino.....	73 533	119 388	Ravenna.....	20 400	23 478	Salerno.....	26 226	33 228
Piemonte...	345 783	492 772	Reggio nell'Emilia.....	22 048	26 986	Campania...	156 869	198 580
Genova.....	89 301	115 275	Emilia.....	160 511	204 968	Bari delle Puglie.....	40 561	45 853
Porto Maurizio.....	16 377	25 388	Arezzo.....	21 221	25 768	Foggia.....	21 540	25 367
Liguria.....	105 678	140 663	Firenze.....	65 399	79 525	Lecce.....	33 035	44 531
Bergamo.....	36 605	54 002	Grosseto.....	9 310	11 032	Puglie.....	95 136	115 754
Brescia.....	37 218	56 970	Livorno.....	15 914	17 031	Potenza-Basilicata.....	21 457	28 725
Como.....	69 662	92 201	Lucca.....	26 351	35 330	Catanzaro.....	21 881	32 433
Cremona.....	31 196	38 112	Massa e Carrara.....	19 166	21 211	Cosenza.....	22 720	28 142
Mantova.....	23 474	28 558	Pisa.....	22 956	28 698	Reggio di Calabria.....	20 597	28 673
Milano.....	101 592	124 438	Siena.....	16 672	19 682	Calabrie...	65 198	89 248
Pavia.....	46 411	61 251	Toscana.....	195 989	238 277	Caltanissetta.....	13 724	15 330
Sondrio.....	17 805	25 584	Ancona.....	22 215	28 091	Catania.....	20 223	26 746
Lombardia..	363 963	481 116	Ascoli Piceno.....	11 984	16 580	Girgenti.....	12 865	15 608
Belluno.....	21 127	27 832	Macerata.....	17 482	20 400	Messina.....	20 646	26 507
Padova.....	25 501	33 520	Pesaro e Urbino.....	15 043	18 283	Palermo.....	28 168	34 833
Rovigo.....	15 812	19 649	Marche... ..	66 724	83 354	Siracusa.....	12 102	14 263
Treviso.....	22 643	29 667	Perugia-Umbria.....	51 736	60 451	Trapani.....	20 026	20 435
Udine.....	41 327	56 465	Roma.....	62 831	88 490	Sicilia.....	127 754	153 722
Venezia.....	33 116	36 688	Aquila degli Abruzzi... ..	15 318	20 701	Cagliari.....	17 474	25 297
Verona.....	40 034	50 316	Campobasso.....	23 535	29 945	Sassari.....	13 461	19 362
Vicenza.....	34 754	45 240	Chieti.....	21 636	27 055	Sardegna...	30 938	44 659
Veneto.....	234 314	299 377	Teramo.....	12 844	17 061	REGNO.....	2 159 214	2 814 918
Bologna.....	44 171	53 992	Abruzzi e Molise... ..	73 333	94 762			
Ferrara.....	13 868	16 175	Avellino.....	24 292	30 864			
Forlì.....	16 163	19 923						

TAVOLA II. — Elettori politici iscritti nelle liste definitivamente approvate per l'anno 1895 e votanti alle elezioni generali di primo scrutinio avvenute il 26 maggio 1895, classificati secondo il rispettivo titolo di capacità o di censo, per provincie e compartimenti.

TAVOLA II. — ELETTORI POLITICI ISCRITTI E VOTANTI ALLE ELEZIONI GENERALI DEL 1895,

CLASSIFICATI SECONDO IL RISPETTIVO TITOLO DI CAPACITÀ O DI CENSO, PER PROVINCE E COMPARTIMENTI.

TITOLI PER I QUALI GLI ELETTORI FURONO ISCRITTI	PIEMONTE								LIGURIA								LOMBARDIA					
	Alessandria		Cuneo		Novara		Torino		TOTALE del Piemonte		Genova		Porto Maurizio		TOTALE della Liguria		Bergamo		Brescia		Como	
	iscritti	votanti	iscritti	votanti	iscritti	votanti	iscritti	votanti	iscritti	votanti	iscritti	votanti	iscritti	votanti	iscritti	votanti	iscritti	votanti	iscritti	votanti	iscritti	votanti
Elettori per titolo di capacità.																						
1. Cittadini che superarono con buon esito l'esperimento finale del corso elementare obbligatorio, o l'esame della seconda classe elementare (Art. 2, primo comma, e 115 della legge elettorale politica 28 marzo 1895, n. 83).....	31 357	19 313	15 867	9 097	32 138	15 903	9 926	6 485	89 288	50 798	22 308	9 423	4 433	2 859	26 741	12 282	6 429	1 735	11 620	6 997	17 147	8 488
2. Membri effettivi delle Accademie di scienze, lettere ed arti, e delle Camere di commercio, presidenti, direttori e membri dei Consigli direttivi delle Associazioni agrarie e dei Comuni agrari (Art. 2, n. 1).....	140	104	35	16	52	31	16	3	243	154	45	20	5	2	50	22	30	11	23	7	40	17
3. Delegati o soprintendenti scolastici, professori e maestri di qualunque grado abilitati all'insegnamento, capi di istituti scolastici, ministri dei culti (Art. 2, n. 2).....	1 721	781	1 293	646	1 565	648	2 836	921	7 415	2 996	1 702	449	779	209	2 481	658	911	211	1 101	446	708	310
4. Laureati dalle Università e da Istituti superiori, procuratori, notai, segretari comunali, ragionieri, pubblici mediatori, geometri, farmacisti, veterinari e ufficiali della marina mercantile (Art. 2, n. 3).....	3 959	2 430	2 179	1 347	2 752	1 612	2 628	1 577	11 518	6 966	4 203	1 916	975	619	5 178	2 535	1 328	540	1 270	795	1 271	741
5. Cittadini che conseguirono la licenza liceale, ginnasiale, tecnica, ecc., o superarono l'esame del primo corso di qualsiasi Istituto secondario (Art. 2, n. 4).....	1 911	1 188	1 226	655	1 498	774	2 071	1 258	6 706	3 875	2 959	1 283	554	337	3 513	1 620	1 186	438	986	521	787	456
6. Cittadini che servirono sotto le armi per non meno di due anni e che provarono di avere un'istruzione corrispondente a quella che si impartiva nelle scuole reggimentali (Art. 2, n. 5).....	17 581	11 240	11 046	6 406	20 398	10 238	14 236	8 784	63 261	36 668	13 282	6 097	2 392	1 650	15 674	7 747	8 183	2 032	3 301	1 783	15 007	6 105
7. Membri di ordini equestri nazionali (Art. 2, n. 6).....	225	150	81	48	112	55	78	47	496	300	147	81	71	50	218	131	42	16	15	7	57	34
8. Cittadini che coprono l'ufficio di consiglieri provinciali e comunali, di giudici conciliatori, di direttori di Banche, Casse di risparmio, Società di credito e simili, di amministratori di Opere pie, ecc. (Art. 2, n. 7).....	3 925	2 595	3 324	2 451	6 769	3 806	6 391	4 483	20 409	13 335	3 094	1 784	2 765	1 986	5 859	3 770	2 857	689	2 619	1 204	5 702	2 777
9. Impiegati, in attività o a riposo, dello Stato, delle Province e dei Comuni, delle Opere pie, Accademie, Istituti di credito, ecc., direttori di opifici, ecc. (Art. 2, n. 8)....	2 597	1 571	892	483	683	384	1 730	983	5 902	3 421	2 662	1 632	622	351	3 284	1 983	632	239	752	452	680	323
10. Ufficiali e sott'ufficiali in attività di servizio o che uscirono con tal grado dall'esercito e dall'armata (Art. 2, n. 9).....	1 970	1 007	1 111	591	1 037	521	1 323	694	5 441	2 813	1 284	701	379	183	1 663	884	402	110	451	216	391	169
11. Decorati della medaglia d'oro o d'argento al valor civile, militare, di marina e come benemeriti della salute pubblica (Art. 2, n. 10).....	266	174	172	107	217	138	253	150	908	569	193	89	50	33	243	122	73	18	82	47	117	66
12. Decorati della medaglia del Mille o della medaglia commemorativa delle guerre per l'indipendenza nazionale (Articolo 2, n. 11).....	406	281	421	242	863	469	871	552	2 561	1 544	332	139	130	92	462	231	288	89	257	139	382	211
13. Cittadini che scrissero di proprio pugno dinanzi a notaio la domanda d'iscrizione nelle liste (Art. 100 della legge elettorale politica 24 settembre 1882, n. 999).....	14 875	9 892	2 167	1 284	14 182	7 407	5 400	3 082	36 624	21 665	16 632	6 533	660	505	17 292	7 038	5 810	1 547	3 558	1 853	15 176	7 490
TOTALE.....	80 933	50 726	39 814	23 373	82 266	41 986	47 759	29 019	250 772	145 104	68 843	30 147	13 815	8 876	82 658	39 023	28 171	7 675	26 035	14 467	57 465	27 187
Elettori per censo.																						
1. Contribuenti per imposte dirette non meno di L. 19,80 l'anno, fra imposte erariali e sovrimeposte provinciali (Articolo 3, n. 1 della legge elettorale politica 28 marzo 1895, n. 83).....	23 506	14 298	19 365	11 688	17 631	9 647	24 989	14 054	85 491	49 687	17 155	7 444	2 110	1 473	19 265	8 917	7 083	2 025	9 691	5 180	9 762	5 070
2. Affittuari di fondi rustici che ne dirigono personalmente la coltivazione e pagano un fitto annuo non inferiore a L. 500 (Art. 3, n. 2).....	330	189	325	194	545	305	131	67	1 331	755	293	131	46	35	339	166	94	22	69	33	234	117
3. Coloni con contratto di partecipazione al prodotto o di affitto pagabile in generi, o miste di affitto o di partecipazione al prodotto, che conducono personalmente un fondo gravato di un'imposta diretta non inferiore a L. 80 compresa la sovrimeposta provinciale (Art. 3, numeri 3 e 4)....	227	142	473	255	523	277	75	39	1 298	713	93	41	93	41	282	91	36	10	677	320
4. Cittadini che pagano per casa di abitazione, o per opifici, magazzini, ecc., una pigione da lire 150 a 400, secondo la popolazione del Comune (Art. 3, n. 5).....	133	72	38	15	246	120	223	122	640	329	520	172	520	172	92	21	16	8	57	30
5. Cittadini che al tempo della promulgazione della legge 22 gennaio 1882, n. 593, trovavansi iscritti nelle liste elettorali in forza dell'art. 1º, n. 3 (capoverso), della legge elettorale del 17 dicembre 1860, o dell'art. 18 della legge sulla vicchezza mobile del 23 giugno 1877 (Art. 116).....	976	582	99	64	1 793	911	107	60	2 975	1 617	1 551	645	153	84	1 704	729	228	36	162	61	786	459
TOTALE.....	25 172	15 283	20 300	12 216	20 738	11 260	25 525	14 342	91 735	53 101	19 612	8 433	2 309	1 592	21 921	10 025	7 779	2 195	9 974	5 292	11 516	5 996
TOTALE GENERALE.....	106 105	66 009	60 114	35 589	103 004	53 246	73 284	43 361	342 507	198 205	88 455	38 581	16 124	10 468	104 579	49 048	35 950	9 870	36 009	19 759	68 981	33 183
Numero degli elettori temporaneamente privati del diritto elettorale.....	1 474		575		978		249		3 276		846		253		1 099		655		1 209		681	

Segue TAVOLA II. — ELETTORI POLITICI ISCRITTI E VOTANTI ALLE ELEZIONI GENERALI DEL 1895,

CLASSIFICATI SECONDO IL RISPETTIVO TITOLO DI CAPACITÀ O DI CENSO, PER PROVINCE E COMPARTIMENTI.

TITOLI PER I QUALI GLI ELETTORI FURONO ISCRITTI	Segue L O M B A R D I A							
	Cremona		Mantova		Milano		Pavia	
	iscritti	votanti	iscritti	votanti	iscritti	votanti	iscritti	votanti
Elettori per titolo di capacità.								
1. Cittadini che superarono con buon esito l'esperimento finale del corso elementare obbligatorio, o l'esame della seconda classe elementare (Art. 2, primo comma, e 115 della legge elettorale politica 28 marzo 1895, n. 83).....	10 242	5 833	5 015	3 542	17 540	8 949	14 412	7 889
2. Membri effettivi delle Accademie di scienze, lettere ed arti, e delle Camere di commercio, presidenti, direttori e membri dei Consigli direttivi delle Associazioni agrarie e dei Comizi agrari (Art. 2, n. 1).....	7	3	2	1	30	10	12	6
3. Delegati e soprintendenti scolastici, professori e maestri di qualunque grado abilitati all'insegnamento, capi di istituti scolastici, ministri dei culti (Art. 2, n. 2).....	591	245	481	245	1 721	703	844	332
4. Laureati dalle Università e da Istituti superiori, procuratori, notai, segretari comunali, ragionieri, pubblici mediatori, geometri, farmacisti, veterinari e ufficiali della marina mercantile (Art. 2, n. 3).....	1 114	748	874	577	4 164	2 141	1 931	1 117
5. Cittadini che conseguirono la licenza liceale, ginnasiale, tecnica, ecc., o superarono l'esame del primo corso di un qualsiasi Istituto secondario (Art. 2, n. 4).....	679	439	663	435	3 148	1 537	950	535
6. Cittadini che servirono sotto le armi per non meno di due anni e che provarono di avere un'istruzione corrispondente a quella che si impartiva nelle scuole regimentali (Art. 2, n. 5).....	4 114	2 589	3 379	2 178	14 554	7 286	7 369	4 428
7. Membri di ordini equestri nazionali (Art. 2, n. 6).....	17	9	13	9	73	45	52	25
8. Cittadini che coprono l'ufficio di consiglieri provinciali e comunali, di giudici conciliatori, di direttori di Banche, Casse di risparmio, Società di credito e simili, di amministratori di Opere pie, ecc. (Art. 2, n. 7).....	601	407	449	325	1 308	767	1 607	1 000
9. Impiegati, in attività o a riposo, dello Stato, delle Province e dei Comuni, delle Opere pie, Accademie, Istituti di credito, ecc., direttori di opifici, ecc. (Art. 2, n. 8).....	498	293	667	429	4 581	2 202	853	438
10. Ufficiali e sottufficiali in attività di servizio o che uscirono con tal grado dall'esercito e dall'armata (Art. 2, n. 9).....	350	162	344	190	1 627	765	603	265
11. Decorati della medaglia d'oro o d'argento al valor civile, militare, di marina e come benemeriti della salute pubblica (Art. 2, n. 10).....	43	27	47	31	163	96	79	48
12. Decorati della medaglia dei Mille o della medaglia commemorativa delle guerre per l'indipendenza nazionale (Art. 2, n. 11).....	277	159	164	105	936	450	350	189
13. Cittadini che scrissero di proprio pugno dinanzi a notaio la domanda d'iscrizione nelle liste (Art. 100 della legge elettorale politica 24 settembre 1882, n. 999).....	4 959	2 897	4 288	2 929	22 210	11 442	5 343	3 857
TOTALE.....	23 492	13 751	16 336	10 996	72 055	36 393	34 405	19 629
Elettori per censo.								
1. Contribuenti per imposte dirette non meno di L. 19,80 l'anno, fra imposte erariali e sovrimposte provinciali (Art. 3, n. 1 della legge elettorale politica 28 marzo 1895, n. 83).....	6 141	3 717	6 263	4 383	23 603	11 388	10 166	6 139
2. Affittuari di fondi rustici che ne dirigono personalmente la coltivazione e pagano un fitto annuo non inferiore a L. 500 (Art. 3, n. 2).....	355	208	104	133	543	281	626	381
3. Coloni e n contratto di partecipazione al prodotto o di affitto pagabile in generi, o misto di affitto o di partecipazione al prodotto, che conducono personalmente un fondo gravato di un'imposta diretta non inferiore a L. 80 compresa la sovrimposta provinciale (Art. 3, numeri 3 e 4).....	60	37	25	17	1 319	857	97	62
4. Cittadini che pagano per casa di abitazione, o per opifici, magazzini, ecc., una pigione da lire 150 a 400, secondo la popolazione del Comune (Art. 3, n. 5).....	44	31	38	29	1 934	947	58	42
5. Cittadini che al tempo della promulgazione della legge 22 gennaio 1882, n. 593, trovavansi iscritti nelle liste elettorali in forza dell'art. 1°, n. 3 (capoverso), della legge elettorale del 17 dicembre 1890, o dell'art. 18 della legge sulla ricchezza mobile del 23 giugno 1877 (Art. 116).....	560	388	187	88	926	385	536	195
TOTALE.....	7 160	4 381	6 717	4 650	28 325	13 858	11 483	6 819
TOTALE GENERALE.....	30 652	18 132	23 053	15 646	100 380	50 251	45 888	26 448
Numero degli elettori temporaneamente privati del diritto elettorale.....	544		421		1 212		523	

				V E N E T O											
Sondrio		TOTALE della Lombardia		Belluno		Padova		Rovigo		Treviso		Udine			
iscritti	votanti	iscritti	votanti	iscritti	votanti	iscritti	votanti	iscritti	votanti	iscritti	votanti	iscritti	votanti		
7 661	2 763	90 066	46 196	6 700	2 332	7 385	3 863	4 312	2 885	4 482	2 313	9 619	4 004		
2	..	146	55	63	31	4	3	16	14	5	3	11	5		
298	100	6 605	2 592	454	179	751	265	318	173	708	361	802	275		
291	170	12 243	6 829	279	146	1 310	693	493	372	779	448	1 027	597		
202	117	8 601	4 478	292	150	584	282	414	258	468	273	850	403		
3 375	1 404	59 282	27 805	4 833	1 476	3 756	1 729	1 696	1 238	4 594	2 468	8 026	2 689		
..	..	269	145	36	17	46	19	12	10	48	33	21	11		
1 506	770	16 649	7 939	1 597	884	590	358	1 051	782	1 158	656	3 209	1 635		
188	107	8 851	4 483	276	133	811	390	396	305	430	252	759	475		
58	31	4 226	1 908	41	12	250	112	62	26	204	110	218	84		
16	10	620	343	39	16	13	10	14	12	18	11	23	15		
43	30	2 697	1 372	59	20	52	27	49	28	31	23	50	34		
1 737	947	63 081	32 402	4 233	1 215	5 224	2 752	3 859	2 559	6 314	3 417	7 053	3 284		
15 377	6 449	273 336	136 547	18 952	6 611	20 776	10 503	12 692	8 662	19 239	10 368	31 668	13 511		
2 097	713	74 806	38 615	1 514	640	3 380	1 873	2 796	1 848	2 836	1 514	7 877	3 553		
40	5	2 165	1 180	18	3	530	278	34	23	102	66	66	21		
..	..	2 496	1 394	52	15	28	9	21	10	69	51	197	101		
1	1	2 240	1 109	13	2	62	25	6	5	8	3	41	33		
91	28	3 476	1 640	101	35	161	78	82	43	82	22	413	194		
2 229	747	85 183	43 938	1 698	695	4 161	2 263	2 939	1 929	3 097	1 656	8 594	3 902		
17 606	7 196	58 519	180 485	20 650	7 306	24 937	12 766	15 631	10 591	22 336	12 024	40 262	17 413		
199		5 444		477		564		181		307		1 065			

Segue TAVOLA II. — ELETTORI POLITICI ISCRITTI E VOTANTI ALLE ELEZIONI GENERALI DEL 1895.

CLASSIFICATI SECONDO IL RISPETTIVO TITOLO DI CAPACITÀ O DI CENSO, PER PROVINCE E COMPARTIMENTI.

TITOLI PER I QUALI GLI ELETTORI FURONO ISCRITTI	Segue EMILIA								TOSCANA												
	Ravenna		Reggio Emilia		TOTALE dell' Emilia		Arezzo		Firenze		Grosseto		Livorno		Lucca		Massa e Carrara		Pisa		
	iscritti	votanti	iscritti	votanti	iscritti	votanti	iscritti	votanti	iscritti	votanti	iscritti	votanti	iscritti	votanti	iscritti	votanti	iscritti	votanti	iscritti	votanti	
Elettori per titolo di capacità.																					
1. Cittadini che superarono con buon esito l'esperimento finale del corso elementare obbligatorio, o l'esame della seconda classe elementare (Art. 2, primo comma, e 115 della legge elettorale politica 28 marzo 1895, n. 83).....	5 827	3 519	7 741	5 229	39 251	24 435	3 314	2 344	9 605	5 554	2 202	1 776	3 975	2 083	2 482	1 395	5 929	4 928	1 366	1 018	
2. Membri effettivi delle Accademie di scienze, lettere ed arti, e delle Camere di commercio, presidenti, direttori e membri dei Consigli direttivi delle Associazioni agrarie e dei Comizi agrari (Art. 2, n. 1).....	46	11	194	95	6	..	17	3	53	4	32	7	16	13	2	2	
3. Delegati e soprintendenti scolastici, professori e maestri di qualunque grado abilitati all'insegnamento, capi di istituti scolastici, ministri dei culti (Art. 2, n. 2).....	544	185	598	304	5 144	2 006	794	298	1 786	420	194	74	176	78	645	195	587	175	473	227	
4. Laureati dalle Università e da Istituti superiori, procuratori, notai, segretari comunali, ragionieri, pubblici mediatori, geometri, farmacisti, veterinari e ufficiali della marina mercantile (Art. 2, n. 3).....	651	396	766	564	8 577	4 911	481	228	1 717	847	266	163	740	402	711	485	469	340	718	455	
5. Cittadini che conseguirono la licenza liceale, ginnasiale, tecnica, ecc., o superarono l'esame del primo corso di un qualsiasi Istituto secondario (Art. 2, n. 4).....	653	398	322	179	4 984	2 583	498	200	1 734	942	99	65	1 497	703	604	368	687	535	413	255	
6. Cittadini che servirono sotto le armi per non meno di due anni e che provarono di avere un'istruzione corrispondente a quella che si impartiva nelle scuole reggimentali (Art. 2, n. 5).....	3 763	1 971	3 183	2 321	22 838	13 464	4 748	3 025	13 038	7 118	1 880	1 519	2 556	1 500	7 665	3 761	4 298	2 838	3 614	2 281	
7. Membri di ordini equestri nazionali (Art. 2, n. 6).....	10	6	9	6	121	71	15	9	86	52	9	4	28	9	11	6	2	2	44	29	
8. Cittadini che coprono l'ufficio di consiglieri provinciali e comunali, di giudici conciliatori, di direttori di Banche, Casse di risparmio, Società di credito e simili, di amministratori di Opere pie, ecc. (Art. 2, n. 7).....	286	219	386	301	3 941	2 699	477	300	1 085	673	388	320	131	96	775	504	833	588	603	422	
9. Impiegati, in attività o a riposo, dello Stato, delle Province e dei Comuni, delle Opere pie, Accademie, Istituti di credito, ecc., direttori di opifici, ecc. (Art. 2, n. 8).....	447	297	243	131	3 878	2 182	406	158	5 010	2 166	279	147	1 018	496	1 296	810	332	268	796	600	
10. Ufficiali e sott'ufficiali in attività di servizio o che uscirono con tal grado dall'esercito e dall'armata (Art. 2, n. 9).....	159	59	183	101	2 346	1 036	194	66	1 389	417	65	33	328	129	239	128	134	96	204	111	
11. Decorati della medaglia d'oro o d'argento al valor civile, militare, di marina e come benemeriti della salute pubblica (Art. 2, n. 10).....	36	21	25	17	254	158	13	8	59	33	4	4	95	52	96	22	34	30	32	23	
12. Decorati della medaglia del Mille o della medaglia commemorativa delle guerre per l'indipendenza nazionale (Articolo 2, n. 11).....	539	388	145	82	1 825	1 247	305	188	729	470	171	129	414	248	205	132	235	221	267	180	
13. Cittadini che scrissero di proprio pugno dinanzi a notaio la domanda d'iscrizione nelle liste (Art. 100 della legge elettorale politica 21 settembre 1882, n. 999).....	3 933	2 660	2 571	1 942	29 964	18 443	5 180	3 739	14 796	9 083	1 682	1 455	2 364	1 489	5 162	3 136	1 734	1 200	8 457	5 693	
TOTALE.....	16 848	10 119	16 218	11 188	123 317	73 430	16 431	10 563	51 051	27 778	7 239	5 689	13 375	7 289	19 923	10 949	15 340	11 234	16 989	11 296	
Elettori per censo.																					
1. Contribuenti per imposte dirette non meno di L. 19,80 l'anno, fra imposte erariali e sovrimposte provinciali (Articolo 3, n. 1 della legge elettorale politica 28 marzo 1895, n. 83).....	2 855	1 648	4 275	3 181	30 212	17 719	3 684	2 167	12 287	6 448	1 767	1 400	1 943	1 143	5 158	3 429	3 480	2 724	5 333	3 510	
2. Affittuari di fondi rustici che ne dirigono personalmente la coltivazione e pagano un fitto annuo non inferiore a L. 500 (Art. 3, n. 2).....	11	3	339	248	715	446	88	54	16	4	4	4	145	65	7	2	12	10	
3. Coloni e n contratto di partecipazione al prodotto o di affitto pagabile in generi, o misto di affitto o di partecipazione al prodotto, che conducono personalmente un fondo gravato di un'imposta diretta non inferiore a L. 80 compresa la sovrimposta provinciale (Art. 3, numeri 3 e 4).....	73	22	141	98	1 069	556	505	278	1 284	873	8	4	10	7	162	78	15	11	165	127	
4. Cittadini che pagano per casa di abitazione, o per opifici, magazzini, ecc., una pigione da lire 150 a 400, secondo la popolazione del Comune (Art. 3, n. 5).....	44	31	250	171	1	..	58	36	5	2	44	27	73	35	5	4	12	9	
5. Cittadini che al tempo della promulgazione della legge 22 gennaio 1882, n. 593, trovavansi iscritti nelle liste elettorali in forza dell'art. 1°, n. 3 (capoverso), della legge elettorale del 17 dicembre 1830, o dell'art. 18 della legge sulla ricchezza mobile del 23 giugno 1877 (Art. 116).....	106	34	420	289	1 503	819	88	44	270	150	130	85	182	70	599	240	102	66	17	11	
TOTALE.....	3 045	1 707	5 219	3 847	33 749	19 711	4 366	2 543	13 865	7 511	1 914	1 495	2 179	1 247	6 137	3 847	3 609	2 807	5 539	3 667	
TOTALE GENERALE.....	19 893	11 826	21 437	15 035	157 066	93 141	20 797	13 106	64 916	35 289	9 153	7 184	15 554	8 536	26 060	14 796	18 949	14 041	22 528	14 963	
Numero degli elettori temporaneamente privati del diritto elettorale.....	507		611		3 445		424		488		157		360		291		217		428		

Segue TAVOLA II. — ELETTORI POLITICI ISCRITTI E VOTANTI ALLE ELEZIONI GENERALI DEL 1895,

TITOLI PER I QUALI GLI ELETTORI FURONO ISCRITTI	Segue TOSCANA							
	Siena		TOTALE della Toscana		Ancona		Ascoli Piceno	
	iscritti	votanti	iscritti	votanti	iscritti	votanti	iscritti	votanti
Elettori per titolo di capacità.								
1. Cittadini che superarono con buon esito l'esperimento finale del corso elementare obbligatorio, o l'esame della seconda classe elementare (Art. 2, primo comma, e 115 della legge elettorale politica 28 marzo 1895, n. 53)	2 334	1 615	31 207	20 713	5 156	2 791	1 892	1 104
2. Membri effettivi delle Accademie di scienze, lettere ed arti, e delle Camere di commercio, presidenti, direttori e membri dei Consigli direttivi delle Associazioni agrarie e dei Comuni agrari (Art. 2, n. 1)	59	41	185	70	8	4	14	5
3. Delegati e soprintendenti scolastici, professori e maestri di qualunque grado abilitati all'insegnamento, capi di istituti scolastici, ministri dei culti (Art. 2, n. 2)	598	265	5 253	1 732	979	375	810	159
4. Laureati dalle Università e da Istituti superiori, procuratori, notai, segretari comunali, ragionieri, pubblici mediatori, geometri, farmacisti, veterinari e ufficiali della marina mercantile (Art. 2, n. 3)	615	382	5 717	3 302	959	605	680	325
5. Cittadini che conseguirono la licenza liceale, ginnasiale, tecnica, ecc., o superarono l'esame del primo corso di un qualsiasi Istituto secondario (Art. 2, n. 4)	526	367	6 058	3 435	1 271	596	413	224
6. Cittadini che servirono sotto le armi per non meno di due anni e che provarono di avere un'istruzione corrispondente a quella che si impartiva nelle scuole reggimentali (Art. 2, n. 5)	3 314	1 976	41 113	24 018	3 682	2 081	2 046	1 240
7. Membri di ordini equestri nazionali (Art. 2, n. 6)	168	121	363	232	29	16	18	12
8. Cittadini che coprono l'ufficio di consiglieri provinciali e comunali, di giudici conciliatori, di direttori di Banche, Casse di risparmio, Società di credito e simili, di amministratori di Opere pie, ecc. (Art. 2, n. 7)	511	361	4 803	3 264	685	461	1 145	763
9. Impiegati, in attività o a riposo, dello Stato, delle Province e dei Comuni, delle Opere pie, Accademie, Istituti di credito, ecc., direttori di opifici, ecc. (Art. 2, n. 8)	739	482	9 876	5 127	1 433	719	345	181
10. Ufficiali e sott'ufficiali in attività di servizio o che uscirono con tal grado dall'esercito e dall'armata (Art. 2, n. 9)	200	113	2 753	1 093	274	128	223	107
11. Decorati della medaglia d'oro o d'argento al valor civile, militare, di marina e come benemeriti della salute pubblica (Art. 2, n. 10)	21	14	354	186	23	10	13	10
12. Decorati della medaglia del Mille o della medaglia commemorativa delle guerre per l'indipendenza nazionale (Articolo 2, n. 11)	251	177	2 627	1 745	290	197	76	51
13. Cittadini che scrissero di proprio pugno dinanzi a notaio la domanda d'iscrizione nelle liste (Art. 100 della legge elettorale politica 24 settembre 1852, n. 999)	3 774	2 285	43 149	28 080	3 508	2 132	2 585	1 616
TOTALE	13 110	8 199	153 458	92 997	18 297	10 115	10 260	5 797
Elettori per censo.								
1. Contribuenti per imposte dirette non meno di L. 19.80 l'anno, fra imposte erariali e sovrimposte provinciali (Articolo 3, n. 1 della legge elettorale politica 28 marzo 1895, n. 53)	2 598	1 755	36 200	22 576	2 928	2 043	1 442	848
2. Affittuari di fondi rustici che ne dirigono personalmente la coltivazione e pagano un fitto annuo non inferiore a L. 500 (Art. 3, n. 2)	23	13	295	152	48	37	2	1
3. Coloni e n contratto di partecipazione al prodotto o di affitto pagabile in generi, o miste di affitto o di partecipazione al prodotto, che conducono personalmente un fondo gravato di un'imposta diretta non inferiore a L. 80 compresa la sovrimposta provinciale (Art. 3, numeri 3 e 4)	212	116	2 361	1 404	383	274	48	42
4. Cittadini che pagano per casa di abitazione, o per opifici, magazzini, ecc., una pigione da lire 150 a 400, secondo la popolazione del Comune (Art. 3, n. 5)	173	129	371	242	15	5	1	..
5. Cittadini che al tempo della promulgazione della legge 22 gennaio 1882, n. 593, trovavansi iscritti nelle liste elettorali in forza dell'art. 1º, n. 3 (capoverso), della legge elettorale del 17 dicembre 1860, o dell'art. 18 della legge sulla vicinanza mobile del 25 giugno 1877 (Art. 116)	241	168	1 629	834	56	30
TOTALE	3 247	2 181	40 856	25 298	3 430	2 389	1 493	891
TOTALE GENERALE	16 357	10 380	194 314	118 295	21 727	12 504	11 753	6 688
Numero degli elettori temporaneamente privati del diritto elettorale	315		2 675		488		231	

CLASSIFICATI SECONDO IL RISPETTIVO TITOLO DI CAPACITÀ O DI CENSO, PER PROVINCE E COMPARTIMENTI.

M A R C H E						U M B R I A (Perugia)		R O M A		A B R U Z Z I e M O L I S E			
Macerata		Pesaro e Urbino		TOTALE delle Marche						Aquila		Campobasso	
iscritti	votanti	iscritti	votanti	iscritti	votanti	iscritti	votanti	iscritti	votanti	iscritti	votanti	iscritti	votanti
3 399	2 203	2 907	2 221	13 354	8 319	12 154	7 393	8 509	5 851	1 799	1 193	1 928	1 050
7	3	2	1	31	13	61	33	87	29	39	28	22	9
961	381	995	305	3 745	1 220	1 563	594	2 359	716	831	397	975	457
885	523	791	540	3 315	1 993	1 290	783	2 923	1 535	993	695	1 399	1 020
530	289	646	447	2 860	1 556	1 628	930	929	600	469	333	503	293
3 098	1 928	3 008	2 313	11 834	7 562	12 391	7 587	9 852	7 558	3 351	2 344	5 933	3 515
28	16	5	4	80	48	42	31	56	44	6	3	17	16
783	539	888	675	3 501	2 438	2 244	1 732	3 875	2 995	1 284	996	2 261	1 711
480	277	539	368	2 797	1 545	1 264	825	6 790	3 735	319	223	434	304
119	67	141	72	757	374	350	159	780	381	272	199	259	121
18	9	18	15	72	44	54	42	58	39	76	65	49	24
131	85	105	85	602	418	467	256	249	175	64	49	68	49
4 803	2 981	2 639	2 055	13 535	8 784	7 902	4 802	11 915	7 128	2 575	2 075	4 487	2 846
15 242	9 301	12 684	9 101	56 483	34 314	41 410	25 167	48 472	30 786	12 078	8 600	18 335	11 415
1 880	1 124	1 786	1 307	8 036	5 322	7 759	4 403	11 640	7 202	2 998	2 137	4 521	3 259
17	12	5	4	72	54	39	19	110	75	16	9	62	17
45	25	24	17	500	358	291	185	226	186	5	5
3	3	7	6	26	14	195	79	314	202	12	11	87	79
25	8	288	119	369	157	893	611	380	289	33	28	136	72
1 970	1 172	2 110	1 453	9 003	5 905	9 177	5 297	12 670	7 954	3 064	2 190	4 806	3 427
17 212	10 473	14 794	10 554	65 486	40 219	50 587	30 464	61 142	38 740	15 142	10 790	23 141	14 842
270		249		1 238		1 149		1 639		176		394	

TITOLI PER I QUALI GLI ELETTORI FURONO ISCRITTI	Segue ABRUZZI e MOLISE								CAMPANIA										PUGLIE				
	Chieti		Teramo		TOTALE degli Abruzzi e Molise		Avellino		Benevento		Caserta		Napoli		Salerno		TOTALE della Campania		Bari delle Puglie		Foggia		
	iscritti	votanti	iscritti	votanti	iscritti	votanti	iscritti	votanti	iscritti	votanti	iscritti	votanti	iscritti	votanti	iscritti	votanti	iscritti	votanti	iscritti	votanti	iscritti	votanti	
Elettori per titolo di capacità.																							
1. Cittadini che superarono con buon esito l'esperimento finale del corso elementare obbligatorio, o l'esame della seconda classe elementare (Art. 2, primo comma, e 115 della legge elettorale politica 28 marzo 1895, n. 83).....	2 776	1 847	1 039	840	7 542	4 930	2 732	2 169	1 481	1 095	5 292	4 209	2 322	1 793	2 342	1 947	14 169	11 213	3 731	2 829	3 188	2 554	
2. Membri effettivi delle Accademie di scienze, lettere ed arti, e delle Camere di commercio, presidenti, direttori e membri dei Consigli direttivi delle Associazioni agrarie e dei Comizi agrari (Art. 2, n. 1).....	7	2	5	3	73	42	1	..	5	4	7	6	14	8	6	5	33	23	5	5	19	1	
3. Delegati e soprintendenti scolastici, professori e maestri di qualunque grado abilitati all'insegnamento, capi di istituti scolastici, ministri dei culti (Art. 2, n. 2).....	714	362	564	314	3 084	1 530	1 276	627	559	230	2 095	1 085	3 152	1 020	1 734	772	8 816	3 734	1 840	858	1 070	452	
4. Laureati dalle Università e da Istituti superiori, procuratori, notai, segretari comunali, ragionieri, pubblici mediatori, geometri, farmacisti, veterinari e ufficiali della marina mercantile (Art. 2, n. 3).....	1 180	872	716	509	4 288	3 096	1 433	1 027	773	536	2 537	1 877	4 671	2 886	2 120	1 589	11 534	7 915	2 695	1 671	1 375	946	
5. Cittadini che conseguirono la licenza liceale, ginnasiale, tecnica, ecc., o superarono l'esame del primo corso di un qualsiasi Istituto secondario (Art. 2, n. 4).....	560	349	337	244	1 869	1 219	644	446	308	237	1 271	963	2 193	1 316	874	709	5 290	3 671	1 625	1 131	857	570	
6. Cittadini che servirono sotto le armi per non meno di due anni e che provarono di avere un'istruzione corrispondente a quella che si impartiva nelle scuole reggimentali (Art. 2, n. 5).....	4 913	3 339	2 607	2 027	16 804	11 225	4 697	3 443	3 195	2 286	6 112	4 647	5 139	3 956	4 024	3 329	23 167	17 661	6 540	4 918	3 924	3 019	
7. Membri di ordini equestri nazionali (Art. 2, n. 6).....	13	8	9	4	45	31	3	3	14	13	26	20	61	46	67	44	171	126	17	13	14	11	
8. Cittadini che coprono l'ufficio di consiglieri provinciali e comunali, di giudici conciliatori, di direttori di Banche, Casse di risparmio, Società di credito e simili, di amministratori di Opere pie, ecc. (Art. 2, n. 7).....	2 207	1 769	992	802	6 744	5 278	1 437	1 164	1 057	884	2 024	1 619	712	569	1 827	1 544	7 057	5 780	1 191	954	1 113	849	
9. Impiegati, in attività o a riposo, dello Stato, delle Province e dei Comuni, delle Opere pie, Accademie, Istituti di credito, ecc., direttori di uffici, ecc. (Art. 2, n. 8).....	702	498	364	243	1 819	1 268	724	495	532	375	1 391	1 069	6 429	3 766	986	699	10 062	6 404	2 045	978	771	492	
10. Ufficiali e sott'ufficiali in attività di servizio o che uscirono con tal grado dall'esercito e dall'armata (Art. 2, n. 9).....	247	161	150	90	928	571	367	192	166	98	803	523	1 341	698	386	230	3 063	1 741	534	285	269	139	
11. Decorati della medaglia d'oro o d'argento al valor civile, militare, di marina e come benemeriti della salute pubblica (Art. 2, n. 10).....	17	15	15	11	157	115	16	14	10	9	32	26	28	22	25	24	111	95	17	15	22	11	
12. Decorati della medaglia dei Mille o della medaglia commemorativa delle guerre per l'indipendenza nazionale (Art. 2, n. 11).....	54	37	35	31	221	166	36	27	21	13	86	66	368	197	90	80	601	383	76	46	67	52	
13. Cittadini che scrissero di proprio pugno dinanzi a notaio la domanda d'iscrizione nelle liste (Art. 100 della legge elettorale politica 24 settembre 1882, n. 999).....	3 948	3 029	3 447	2 744	14 457	10 694	3 681	2 804	3 651	2 661	9 754	7 618	7 811	5 693	3 554	2 957	28 451	21 733	7 820	5 801	2 815	2 187	
TOTALE.....	17 338	12 288	10 281	7 862	58 031	40 165	17 047	12 411	11 772	8 441	31 430	23 728	34 241	21 970	18 035	13 929	112 525	80 479	28 136	19 504	15 504	11 283	
Elettori per censo.																							
1. Contribuenti per imposte dirette non meno di L. 19,80 l'anno, fra imposte erariali e sovrimposte provinciali (Art. 3, n. 1 della legge elettorale politica 28 marzo 1895, n. 83).....	3 504	2 725	2 070	1 528	13 093	9 649	6 615	5 289	4 093	2 959	9 493	7 442	11 195	7 525	7 840	6 530	39 236	29 745	10 380	6 975	4 782	3 423	
2. Affittuari di fondi rustici che ne dirigono personalmente la coltivazione e pagano un fitto annuo non inferiore a L. 500 (Art. 3, n. 2).....	62	57	18	12	158	95	39	35	105	54	85	75	75	61	11	10	315	235	33	29	74	42	
3. Coloni e n. contratto di partecipazione al prodotto o di affitto pagabile in generi, o misto di affitto o di partecipazione al prodotto, che conducono personalmente un fondo gravato di un'imposta diretta non inferiore a L. 80 compresa la sovrimposta provinciale (Art. 3, numeri 3 e 4).....	12	6	39	31	56	42	5	5	7	2	8	6	15	8	4	3	39	24	10	5	2	..	
4. Cittadini che pagano per casa di abitazione, o per officii, magazzini, ecc., una pignone da lire 150 a 400, secondo la popolazione del Comune (Art. 3, n. 5).....	3	3	13	4	115	97	8	6	2	2	68	55	1 192	588	19	13	1 289	664	21	13	460	371	
5. Cittadini che al tempo della promulgazione della legge 29 gennaio 1882, n. 593, trovavansi iscritti nelle liste elettorali in forza dell'art. 1°, n. 3 (capoverso), della legge elettorale del 17 dicembre 1830, o dell'art. 18 della legge sulla ricchezza mobile del 23 giugno 1877 (Art. 116).....	153	88	87	50	409	238	23	18	68	40	198	145	50	49	73	57	412	309	546	419	36	22	
TOTALE.....	3 734	2 879	2 227	1 625	13 831	10 121	6 690	5 353	4 275	3 057	9 852	7 723	12 527	8 231	7 947	6 613	41 291	30 977	10 995	7 441	5 354	3 858	
TOTALE GENERALE.....	21 072	15 167	12 507	9 487	71 862	50 286	23 737	17 764	16 047	11 498	41 282	31 451	46 768	30 201	25 982	20 542	153 816	111 456	39 131	26 945	20 858	15 141	
Numero degli elettori temporaneamente privati del diritto elettorale.....	564		337		1 471		555		347		1 213		694		244		3 058		1 430		682		

Segue TAVOLA II. — ELETTORI POLITICI ISCRITTI E VOTANTI ALLE ELEZIONI GENERALI DEL 1895.

TITOLI PER I QUALI GLI ELETTORI FURONO ISCRITTI	Segue PUGLIE				BASILICATA			
	Lecce		TOTALE delle Puglie		(Potenza)		Catanzaro	
	iscritti	votanti	iscritti	votanti	iscritti	votanti	iscritti	votanti
Elettori per titolo di capacità.								
1. Cittadini che superarono con buon esito l'esperimento finale del corso elementare obbligatorio, o l'esame della seconda classe elementare (Art. 2, primo comma, e 115 della legge elettorale politica 28 marzo 1895, n. 83).....	3 922	3 314	10 841	8 697	1 444	985	2 121	1 641
2. Membri effettivi delle Accademie di scienze, lettere ed arti, e delle Camere di commercio, presidenti, direttori e membri dei Consigli direttivi delle Associazioni agrarie e dei Comuni agrari (Art. 2, n. 1).....	33	24	57	30	18	11	2	2
3. Delegati e soprintendenti scolastici, professori e maestri di qualunque grado abilitati all'insegnamento, capi di istituti scolastici, ministri dei culti (Art. 2, n. 2).....	1 520	652	4 430	1 962	1 404	606	1 162	619
4. Laureati dalle Università e da Istituti superiori, procuratori, notai, segretari comunali, ragionieri, pubblici mediatori, geometri, farmacisti, veterinari e ufficiali della marina mercantile (Art. 2, n. 3).....	1 962	1 426	6 032	4 043	2 136	1 461	1 671	1 178
5. Cittadini che conseguirono la licenza liceale, ginnasiale, tecnica, ecc., o superarono l'esame del primo corso di un qualsiasi Istituto secondario (Art. 2, n. 4).....	907	659	3 389	2 360	673	375	730	544
6. Cittadini che servirono sotto le armi per non meno di due anni e che provarono di avere un'istruzione corrispondente a quella che si impartiva nelle scuole reggimentali (Art. 2, n. 5).....	6 999	5 735	17 463	13 672	4 081	2 708	3 736	2 655
7. Membri di ordini equestri nazionali (Art. 2, n. 6).....	26	19	57	43	20	13	7	4
8. Cittadini che coprono l'ufficio di consiglieri provinciali e comunali, di giudici conciliatori, di direttori di Banche, Casse di risparmio, Società di credito e simili, di amministratori di Opere pie, ecc. (Art. 2, n. 7).....	1 609	1 348	3 913	3 151	2 383	1 686	2 363	1 939
9. Impiegati, in attività o a riposo, dello Stato, delle Province e dei Comuni, delle Opere pie, Accademie, Istituti di credito, ecc., direttori di uffici, ecc. (Art. 2, n. 8).....	1 070	755	3 886	2 225	685	410	999	631
10. Ufficiali e sott'ufficiali in attività di servizio o che uscirono con tal grado dall'esercito e dall'armata (Art. 2, n. 9).....	357	226	1 160	650	294	129	273	145
11. Decorati della medaglia d'oro o d'argento al valor civile, militare, di marina e come benemeriti della salute pubblica (Art. 2, n. 10).....	27	23	66	49	19	16	48	36
12. Decorati della medaglia del Mille o della medaglia commemorativa delle guerre per l'indipendenza nazionale (Articolo 2, n. 11).....	42	32	185	130	54	31	126	104
13. Cittadini che scrissero di proprio pugno dinanzi a notaio la domanda d'iscrizione nelle liste (Art. 100 della legge elettorale politica 24 settembre 1882, n. 999).....	5 556	4 488	16 191	12 476	1 987	1 315	2 258	1 617
TOTALE.....	24 030	18 701	67 670	49 488	15 198	9 746	15 496	11 115
Elettori per censo.								
1. Contribuenti per imposte dirette non meno di L. 19,80 l'anno, fra imposte erariali e sovrimposte provinciali (Articolo 3, n. 1 della legge elettorale politica 28 marzo 1895, n. 83).....	8 234	6 223	23 396	16 621	5 471	3 797	5 399	3 967
2. Affittuari di fondi rustici che ne dirigono personalmente la coltivazione e pagano un fitto annuo non inferiore a L. 500 (Art. 3, n. 2).....	38	21	150	92	6	2	20	16
3. Coloni e n contratto di partecipazione al prodotto o di affitto pagabile in generi, o misto di affitto o di partecipazione al prodotto, che conducono personalmente un fondo gravato di un'imposta diretta non inferiore a L. 80 compresa la sovrimposta provinciale (Art. 3, numeri 3 e 4).....	4	3	16	8	8
4. Cittadini che pagano per casa di abitazione, o per uffici, magazzini, ecc., una pigione da lire 150 a 400, secondo la popolazione del Comune (Art. 3, n. 5).....	32	24	513	408	107	55	6	6
5. Cittadini che al tempo della promulgazione della legge 28 gennaio 1882, n. 593, trovavansi iscritti nelle liste elettorali in forza dell'art. 1°, n. 3 (capoverso), della legge elettorale del 17 dicembre 1830, o dell'art. 18 della legge sulla ricchezza mobile del 23 giugno 1877 (Art. 116).....	47	27	629	468	440	275	105	77
TOTALE.....	8 355	6 298	24 704	17 597	6 032	4 129	5 530	4 066
TOTALE GENERALE.....	32 385	24 999	92 374	67 085	21 230	13 875	21 026	15 181
Numero degli elettori temporaneamente privati del diritto elettorale.....	650		2 762		227		855	

CLASSIFICATI SECONDO IL RISPETTIVO TITOLO DI CAPACITÀ O DI CENSO, PER PROVINCE E COMPARTIMENTI.

CALABRIE						SICILIA					
Cosenza		Reggio di Calabria		TOTALE delle Calabrie		Caltanissetta		Catania		Girgenti	
iscritti	votanti	iscritti	votanti	iscritti	votanti	iscritti	votanti	iscritti	votanti	iscritti	votanti
1 919	1 121	2 518	2 059	6 558	4 821	1 843	1 502	1 688	1 408	1 997	1 565
18	13	8	3	28	18	7	7	35	29	13	9
1 274	695	907	481	3 343	1 795	702	366	1 283	637	823	253
1 970	1 397	1 264	927	4 905	3 502	871	677	2 388	1 696	979	703
881	607	414	279	2 025	1 430	710	573	1 202	827	668	451
3 884	2 381	4 107	3 161	11 727	8 197	2 678	2 291	2 647	2 069	2 160	1 721
29	21	40	18	76	43	4	4	42	31	48	38
2 650	2 016	1 530	1 119	6 543	5 074	661	549	971	766	987	749
956	740	976	778	2 931	2 149	467	367	846	649	649	512
281	156	177	98	731	399	108	75	211	137	101	50
29	18	26	18	103	72	18	14	16	11	17	16
29	24	32	24	187	152	42	37	65	55	34	33
3 191	2 072	3 051	2 421	8 500	6 110	2 320	1 927	2 489	1 947	1 521	1 086
17 111	11 261	15 050	11 386	47 657	33 762	10 431	8 389	13 883	10 262	9 997	7 186
4 631	3 148	4 520	3 504	14 550	10 619	2 895	2 264	5 532	4 261	2 446	1 803
12	10	41	36	73	62	2	..	3	3
8	8	9	8	17	16	1
10	7	21	16	37	29	3	3	14	11
434	240	217	172	756	489	4	4	79	44	76	56
5 095	3 413	4 808	3 736	15 433	11 215	2 901	2 268	5 618	4 311	2 536	1 870
22 206	14 674	19 858	15 122	63 090	44 977	13 332	10 657	19 501	14 573	12 533	9 056
514		739		2 108		392		722		332	



TAVOLA III. — Elettori amministrativi iscritti alle liste definitivamente approvate per l'anno 1895 e votanti alle elezioni generali comunali di quell'anno, classificati secondo che erano iscritti per capacità o per censo:

- A. —** Nei singoli Comuni aventi il Sindaco elettivo;
- B. —** In tutti i Comuni indistintamente, riepilogati per provincie e compartimenti.

TAV. III - ELETTORI AMMINISTRATIVI ISCRITTI E VOTANTI ALLE ELEZIONI GENERALI COMUNALI DEL 1895

classificati per capacità e per censo.

A - NEI SINGOLI COMUNI AVENTI IL SINDACO ELETTIVO (1).

C O M U N I	Popolazione residente censita al 31 dicembre 1881 (tenuto conto delle variazioni di territorio avvenute dal 1882 al 1885)	NUMERO DEGLI ELETTORI AMMINISTRATIVI						privati temporaneamente del diritto elettorale (3)	TOTALE GENERALE degli elettori amministrativi iscritti
		con diritto al voto							
		per titolo di capacità (Art. 20) (2)		per censo (Art. 21) (2)		TOTALE degli elettori amministrativi con diritto al voto			
		Iscritti	Votanti	Iscritti	Votanti	Iscritti	Votanti		
PROVINCIA DI ALESSANDRIA									
Acqui	11 193	945	587	609	370	1 554	957	14	1 568
Alessandria	62 600	3 569	2 609	3 793	2 289	7 362	4 898	278	7 640
Valenza	10 149	973	596	496	367	1 469	963	6	1 475
Asti	33 518	3 516	2 072	2 752	1 909	6 268	3 981	40	6 308
Casale Monferrato	28 724	2 438	1 638	1 929	1 369	4 367	3 007	17	4 384
Novi Ligure	13 428	1 748	932	1 403	779	3 151	1 711	46	3 197
Tortona	14 317	769	515	596	343	1 365	858	24	1 389
PROV. DI ANCONA									
Ancona	48 572	6 021	1 450	1 214	883	7 235	2 333	246	7 481
Fabriano	19 533	1 130	645	309	177	1 439	822	12	1 451
Jesi	19 605	1 505	982	568	368	2 073	1 350	40	2 113
Osimo	17 307	877	544	488	336	1 365	880	5	1 370
Senigallia	23 085	1 543	743	390	234	1 933	977	41	1 974
PROVINCIA DI AQUILA DEGLI ABRUZZI									
Aquila	18 314	975	649	442	324	1 417	973	8	1 425
Avezzano	7 272	398	323	398	323	8	406
Cittaducale	4 212	137	94	14	10	151	104	1	152
Solmona	17 615	887	786	307	203	1 194	989	19	1 213
PROV. DI AREZZO									
Arezzo	38 795	2 746	1 354	1 398	813	4 144	2 167	180	4 324
Castiglion Fiorentino	12 756	428	322	420	275	848	597	15	863
Cortona	26 381	1 960	1 057	1 064	651	3 024	1 708	26	3 050
Montevarchi	10 025	814	459	399	178	1 213	617	18	1 231
PROVINCIA DI ASCOLI PICENO									
Ascoli Piceno	23 307	981	788	710	403	1 691	1 191	16	1 707
Fermo	18 726	913	580	254	127	1 167	657	22	1 189

(1) Fino alla promulgazione della nuova legge 29 luglio 1896, N. 346, il Sindaco era eletto dal Consiglio comunale nel proprio seno nei comuni capoluoghi di provincia e di circondario o che avevano una popolazione superiore a 10,000 abitanti. Negli altri comuni la nomina del Sindaco era fatta dal Re, fra i consiglieri comunali (art. 123 della legge comunale e provinciale 10 febbraio 1889, n. 5921) (testo unico). Secondo la suddetta legge del 1896 il Sindaco è eletto dal Consiglio comunale nel proprio seno in tutti i comuni.

(2) Legge comunale e provinciale 10 febbraio 1889, N. 5921 (testo unico).

(3) Sottufficiali e soldati del regio esercito e della regia marina sotto le armi e persone appartenenti a corpi organizzati per servizi dello Stato, delle provincie e dei comuni (art. 28 della legge comunale e provinciale). A termini dell'art. 39, nella formazione delle liste è compilato un elenco separato degli elettori che si trovano nelle condizioni previste dall'art. 28.

Segue TAV. III - ELETTORI AMMINISTRATIVI ISCRITTI E VOTANTI ALLE ELEZIONI GENERALI COMUNALI DEL 1895

classificati per capacità e per censo.

A - NEI SINGOLI COMUNI AVENTI IL SINDACO ELETTIVO

C O M U N I	Popolazione residente censita al 31 dicembre 1881 (tenuto conto delle variazioni di territorio avvenute dal 1882 al 1895)	NUMERO DEGLI ELETTORI AMMINISTRATIVI						privati tempora- neamente del diritto elettorale	TOTALE GENERALE degli elettori amministrativi iscritti
		con diritto al voto							
		per titolo di capacità (Art. 20)		per censo (Art. 21)		TOTALE degli elettori amministrativi con <i>diritto al voto</i>			
		Iscritti	Votanti	Iscritti	Votanti	Iscritti	Votanti		
PROV. DI AVELLINO									
Ariano di Puglia	14 435	521	409	309	244	830	653	41	871
Avellino	22 442	1 702	1 154	318	257	2 020	1 411	14	2 034
S. Angelo de' Lombardi	6 804	301	200	311	171	612	371	7	619
PROVINCIA DI BARI DELLE PUGLIE									
Altamura (1)	20 013	589	(1)	444	(1)	1 033	(1)	32	1 065
Gioja del Colle	17 056	842	657	297	226	1 139	883	37	1 176
Gravina in Puglia	16 882	532	441	119	99	651	540	9	660
Santeramo in Colle	11 213	252	224	156	135	408	359	13	421
Bari delle Puglie	60 080	2 672	1 897	1 750	1 001	4 422	2 898	340	4 762
Bitonto	26 370	1 279	1 065	229	143	1 508	1 208	21	1 529
Conversano	11 768	355	241	351	244	706	485	19	725
Fasano	17 951	553	329	734	445	1 287	774	28	1 315
Mola di Bari	12 274	442	250	269	119	711	369	13	724
Monopoli	20 004	1 224	916	310	272	1 534	1 188	46	1 580
Palo del Colle	10 257	237	175	268	174	505	349	5	510
Putignano	12 161	599	405	251	142	850	547	15	865
Barletta	33 594	847	480	801	452	1 648	932	82	1 730
Andria	37 471	1 396	1 147	305	282	1 701	1 429	78	1 779
Bisceglie	24 017	459	367	568	464	1 027	831	57	1 084
Canosa di Puglia	18 656	408	302	121	102	529	404	8	537
Corato	30 798	1 723	984	523	331	2 246	1 315	71	2 317
Minervino Murge	15 163	626	540	226	192	852	732	18	870
Molfetta	30 466	2 042	1 408	350	236	2 392	1 644	60	2 452
Ruvò di Puglia	18 051	1 139	940	343	272	1 482	1 212	41	1 523
Spinazzola	10 548	626	486	95	61	721	547	68	789
Terlizzi	21 178	1 081	609	418	216	1 499	825	30	1 529
Trani	26 607	1 858	1 209	661	430	2 519	1 639	53	2 572

(1) All'epoca delle elezioni il Comune era sotto l'amministrazione di un R. Commissario.

Segue Tav. III - ELETTORI AMMINISTRATIVI ISCRITTI E VOTANTI ALLE ELEZIONI GENERALI COMUNALI DEL 1895

classificati per capacità e per censo.

A - NEI SINGOLI COMUNI AVENTI IL SINDACO ELETTIVO.

COMUNI	Popolazione residente censita al 31 dicembre 1881 (tenuto conto delle variazioni di terri- torio avvenute dal 1882 al 1895)	NUMERO DEGLI ELETTORI AMMINISTRATIVI						privati tempora- neamente del diritto elettorale	TOTALE GENERALE degli elettori amministrativi iscritti
		con diritto al voto							
		per titolo di capacità (Art. 20)		per censo (Art. 21)		TOTALE degli elettori amministrativi con <i>diritto al voto</i>			
		Iscritti	Votanti	Iscritti	Votanti	Iscritti	Votanti		
PROV. DI BELLUNO									
Belluno	15 935	1 563	895	444	272	2 007	1 167	2	2 009
Feltre	13 258	1 386	796	466	321	1 852	1 117	13	1 865
PROV. DI BENEVENTO									
Benevento	21 359	1 221	767	442	383	1 663	1 150	48	1 711
Cerreto Sannita	5 265	279	219	139	125	418	344	8	426
S. Bartolommeo in Galdo	7 692	381	300	340	308	721	608	80	801
PROV. DI BERGAMO									
Bergamo	39 787	3 907	2 497	1 758	981	5 665	3 478	65	5 730
Clusone	4 040	273	255	251	185	524	440	..	524
Treviglio	14 083	741	296	670	203	1 411	499	6	1 417
PROV. DI BOLOGNA									
Bologna	121 579	11 761	5 712	8 074	3 969	19 835	9 681	419	20 254
Budrio	16 305	1 241	653	363	170	1 604	823	43	1 647
Castelfranco nell'Emilia	12 451	566	412	184	90	750	502	15	765
Crevalcore	10 519	781	589	267	156	1 048	745	47	1 095
Molinella	11 244	492	307	435	186	927	493	12	939
S. Giovanni in Persiceto	15 067	1 405	873	387	186	1 792	1 059	86	1 878
Imola	30 246	3 079	711	569	62	3 648	773	82	3 730
Castel S. Pietro nell'Emi- lia	12 335	975	643	262	109	1 237	752	40	1 277
Medicina	12 051	966	707	227	86	1 193	793	17	1 210
Vergato	5 262	235	144	178	83	413	227	16	429
PROV. DI BRESCIA									
Breno	3 410	383	259	170	63	553	322	23	576
Brescia	59 792	3 909	3 116	2 409	1 807	6 318	4 923	344	6 662
Chiari	9 815	649	372	395	223	1 044	595	88	1 132

Segue TAV. III. - ELETTORI AMMINISTRATIVI ISCRITTI E VOTANTI ALLE ELEZIONI GENERALI COMUNALI DEL 1895
classificati per capacità e per censo.

A - NEI SINGOLI COMUNI AVENTI IL SINDACO ELETTIVO.

C O M U N I	Popolazione residente censita al 31 dicembre 1881 (tenuto conto delle variazioni di terri- torio avvenute dal 1882 al 1895)	NUMERO DEGLI ELETTORI AMMINISTRATIVI						privati tempora- neamente del diritto elettorale	TOTALE GENERALE degli elettori amministrativi iscritti
		con diritto al voto							
		per titolo d c a p a c i t à (Art. 20)		per c e n s o (Art. 21)		TOTALE degli elettori amministrativi con diritto al voto			
		Iscritti	Votanti	Iscritti	Votanti	Iscritti	Votanti		
<i>Segue Prov. di BRESCIA</i>									
Salò	4 570	471	305	142	104	613	409	9	622
Verolanova	5 116	289	210	236	131	525	341	7	532
PROV. DI CAGLIARI									
Cagliari	37 518	2 159	1 131	938	577	3 097	1 708	60	3 157
Iglesias	11 213	210	168	108	85	318	253	14	332
Lanusei	2 569	120	86	60	57	180	143	..	180
Oristano	7 074	507	346	198	84	705	430	1	706
PROVINCIA DI CALTANISSETTA									
Caltanissetta	30 481	1 789	1 214	294	210	2 083	1 424	113	2 196
S. Cataldo	15 649	63	49	300	232	363	281	4	367
Piazza Armerina	19 286	1 185	463	201	129	1 336	592	45	1 431
Castrogiovanni	18 860	793	462	211	125	1 004	587	5	1 009
Pietraperzia	11 312	231	174	315	272	546	446	10	556
Valguarnera Caropepe	11 520	371	241	125	75	496	316	1	497
Terranova di Sicilia	17 328	755	589	212	153	967	742	53	1 020
Mazzerino	13 142	460	390	151	119	611	509	..	611
Niscemi	12 110	420	371	96	88	516	459	11	527
Riesi	12 008	269	220	189	181	458	401	3	461
PROVINCIA DI CAMPOBASSO									
Campobasso	14 568	761	528	378	230	1 139	758	19	1 158
Isernia	9 201	537	202	396	320	933	522	29	962
Agnone	10 832	611	412	301	224	912	636	..	912
Larino	6 778	372	238	160	108	532	346	22	554
PROV. DI CASERTA									
Caserta	31 132	1 114	870	1 325	970	2 439	1 840	21	2 460
Aversa	21 173	1 139	954	384	290	1 523	1 244	87	1 610

Segue Tav. III. - ELETTORI AMMINISTRATIVI ISCRITTI E VOTANTI ALLE ELEZIONI GENERALI COMUNALI DEL 1895
classificati per capacità e per censo.

A - NEI SINGOLI COMUNI AVENTI IL SINDACO ELETTIVO.

C O M U N I	Popolazione residente consist. al 31 dicembre 1881 (tenuto conto delle variazioni di territo- rio avvenute dal 1882 al 1895)	NUMERO DEGLI ELETTORI AMMINISTRATIVI							privati tempora- neamente del diritto elettorale	TOTALE GENERALE degli elettori amministrativi iscritti
		con diritto al voto								
		per titolo di capacità (Art. 20)		per censo (Art. 21)		TOTALE degli elettori amministrativi con <i>diritto al voto</i>				
		Iscritti	Votanti	Iscritti	Votanti	Iscritti	Votanti			
<i>Segue</i> Prov. di CASERTA										
Capua	13 886	875	591	90	57	965	648	51	1 016	
Maddaloni	19 301	936	572	335	168	1 271	740	33	1 304	
Marcianise	11 138	180	117	359	249	539	406	19	558	
S. Maria Capua Vetere .	20 058	765	590	631	403	1 396	993	83	1 479	
Teano	12 792	726	547	140	92	866	639	64	900	
Formia	9 046	401	337	237	184	638	521	14	652	
Gaeta	17 622	1 069	612	380	300	1 449	912	17	1 466	
Sessa Aurunca	19 547	844	701	752	603	1 596	1 304	12	1 608	
Nola	11 952	701	464	804	559	1 505	1 023	28	1 533	
Acerra	15 165	759	471	297	220	1 056	691	52	1 108	
Marigliano	11 461	810	531	359	196	1 169	727	11	1 180	
Piedimonte d'Alife . . .	7 252	244	186	228	197	472	383	13	485	
Sora	13 084	401	263	386	193	787	456	15	802	
Arpino	11 214	705	449	278	209	983	658	15	998	
Cassino	11 770	620	463	424	301	1 044	764	17	1 061	
Pontecorvo	10 309	493	336	199	163	592	499	70	762	
PROV. DI CATANIA										
Acireale	38 611	1 310	574	280	138	1 590	712	85	1 675	
Giarre	20 781	472	426	349	273	821	699	9	830	
Linguaglossa	10 410	131	105	118	101	249	206	5	254	
Randazzo	10 225	200	177	230	205	430	382	13	443	
Caltagirone	32 212	562	559	589	381	1 151	940	57	1 208	
Grammichele	11 872	376	282	123	103	499	385	1	500	
Militello in Val di Ca- tania	10 699	181	170	329	289	510	459	..	510	
Vizzini	14 324	321	177	341	219	662	396	..	662	
Catania	100 108	5 385	2 679	1 650	900	7 035	3 579	245	7 280	
Adernò	20 160	234	194	268	248	502	442	6	508	
Biancavilla	13 373	192	167	141	133	333	300	6	339	
Bronte	16 612	209	19	292	258	501	449	24	525	
Paternò	17 354	234	213	243	225	477	438	..	477	

Segue Tav. III. - ELETTORI AMMINISTRATIVI ISCRITTI E VOTANTI ALLE ELEZIONI GENERALI COMUNALI DEL 1895

classificati per capacità e per censo.

A - NEI SINGOLI COMUNI AVENTI IL SINDACO ELETTIVO.

C O M U N I	Popolazione residente censita al 31 dicembre 1881 (tenuto conto delle variazioni di territo- rio avvenute dal 1882 al 1895)	NUMERO DEGLI ELETTORI AMMINISTRATIVI						privati tempora- neamente del diritto elettorale	TOTALE GENERALE degli elettori amministrativi iscritti
		con diritto al voto							
		per titolo di capacità (Art. 20)		per censo (Art. 21)		TOTALE degli elettori amministrativi con <i>diritto al voto</i>			
		Iscritti	Votanti	Iscritti	Votanti	Iscritti	Votanti		
<i>Segue Prov. di CATANIA</i>									
Nicosia	15 276	173	137	161	154	334	291	113	447
Agira (1).	13 698	246	(1)	232	(1)	478	(1)	4	482
Leonforte	16 037	171	171	155	154	326	325	20	346
Troina	10 348	265	205	92	77	357	282	11	368
PROV. DI CATANZARO									
Catanzaro	27 814	1 254	944	952	703	2 206	1 647	140	2 346
Cotrone (1).	8 642	505	(1)	296	(1)	801	(1)	8	809
Monteleone di Calabria.	11 953	621	415	196	152	817	567	38	855
Nicastro	14 076	631	463	159	118	790	581	79	869
PROV. DI CHIETI									
Chieti	22 248	1 451	657	441	322	1 892	979	31	1 923
Lanciano	17 125	978	847	584	456	1 562	1 303	58	1 620
Ortona	12 264	839	552	223	121	1 062	673	20	1 082
Vasto	13 960	810	685	230	71	1 040	756	13	1 053
Atessa	10 154	601	422	284	235	885	657	18	903
PROV. DI COMO									
Como	31 268	2 962	1 746	1 591	984	4 553	2 730	75	4 628
Lecco	8 285	1 011	621	436	270	1 447	891	15	1 462
Varese	14 161	1 117	728	914	580	2 031	1 308	..	2 031
PROV. DI COSENZA									
Castrovillari	10 649	261	155	282	195	543	350	23	566
Cosenza	17 434	1 100	870	765	603	1 865	1 473	43	1 908
Acri	11 442	186	170	122	88	308	258	..	308
S. Giovanni in Fiore . .	10 813	184	154	196	137	380	291	3	383
Paola	9 053	435	200	200	180	635	380	1	636
Rossano	18 141	517	323	175	119	692	442	62	754
Corigliano Calabro . .	12 461	125	117	580	395	705	512	..	705

(1) All'epoca delle elezioni il Comune era sotto l'amministrazione di un R. commissario.

Segue Tav. III. - ELETTORI AMMINISTRATIVI ISCRITTI E VOTANTI ALLE ELEZIONI GENERALI COMUNALI DEL 1895

classificati per capacità e per censo.

A - NEI SINGOLI COMUNI AVENTI IL SINDACO ELETTIVO.

C O M U N I	Popolazione residente censita al 31 dicembre 1881 (tenuto conto delle variazioni di territo- rio avvenute dal 1882 al 1895)	NUMERO DEGLI ELETTORI AMMINISTRATIVI							privati tempora- neamente del diritto elettorale	TOTALE GENERALE degli elettori amministrativi iscritti
		con diritto al voto								
		per titolo di capacità (Art. 20)		per censo (Art. 21)		TOTALE degli elettori amministrativi con <i>diritto al voto</i>				
		Iscritti	Votanti	Iscritti	Votanti	Iscritti	Votanti			
PROV. DI CREMONA										
Casalmaggiore	15 844	1 237	823	385	225	1 622	1 048	48	1 670	
Crema	9 083	960	753	398	233	1 358	986	19	1 377	
Cremona	31 788	4 972	2 089	786	232	5 758	2 321	176	5 934	
Duemiglia	10 462	245	112	508	190	753	302	8	761	
PROV. DI CUNEO										
Alba	12 178	824	442	577	350	1 401	792	12	1 413	
Brà	14 345	1 818	637	500	236	2 318	873	41	2 359	
Cuneo	24 746	2 056	799	1 372	656	3 428	1 455	13	3 441	
Boves	10 733	994	449	455	337	1 449	786	1	1 450	
Fossano	18 060	934	470	1 136	564	2 070	1 034	12	2 082	
Mondovì	17 530	961	477	1 623	804	2 584	1 281	14	2 598	
Saluzzo	16 237	832	560	1 018	501	1 850	1 061	39	1 889	
Savigliano	17 657	1 193	758	597	499	1 790	1 257	2	1 792	
PROV. DI FERRARA										
Cento	19 722	1 100	611	1 169	685	2 269	1 296	18	2 287	
Comacchio	9 865	356	272	173	121	529	393	37	566	
Ferrara	75 470	1 792	1 196	3 550	2 244	5 342	3 440	186	5 528	
Argenta	17 123	1 053	599	283	89	1 336	688	11	1 347	
Bondeno	13 281	563	367	364	277	927	644	18	945	
Copparo	30 874	1 148	832	485	308	1 633	1 190	16	1 649	
Portomaggiore	15 981	578	509	147	102	725	611	5	730	
PROV. DI FIRENZE										
Firenze	164 460	12 028	4 401	5 632	1 945	17 660	6 346	177	17 837	
Bagno a Ripoli	13 670	452	308	753	366	1 205	674	1	1 206	
Barberino di Mugello	10 489	299	257	298	171	597	428	..	597	
Barberino di Val d'Elsa	6 549	316	202	171	76	487	278	2	489	
Borgo S. Lorenzo	12 614	722	537	102	64	824	601	..	824	

Segue Tav. III - ELETTORI AMMINISTRATIVI ISCRITTI E VOTANTI ALLE ELEZIONI GENERALI COMUNALI DEL 1895

classificati per capacità e per censo.

A - NEI SINGOLI COMUNI AVENTI IL SINDACO ELETTIVO.

C O M U N I	Popolazione residente censita al 31 dicembre 1881 (tenuto conto delle variazioni di territo- rio avvenute dal 1882 al 1895)	NUMERO DEGLI ELETTORI AMMINISTRATIVI						privato i tempora- neamente del diritto elettorale	TOTALE GENERALE degli elettori amministrativi iscritti
		con diritto al voto							
		per titolo di c a p a c i t à (Art. 20)		per c e n s o (Art. 21)		T O T A E degli elettori amministrativi con diritto al voto			
		Iscritti	Votanti	Iscritti	Votanti	Iscritti	Votanti		
<i>Segue Prov. di FIRENZE</i>									
Campi Bisenzio	12 235	490	359	625	341	1 115	700	..	1 115
Carmignano	11 001	827	651	442	277	1 269	928	..	1 269
Casellina e Torri	15 130	376	229	582	237	958	466	.	958
Fiesole	13 884	461	212	896	405	1 357	617	3	1 360
Firenzuola	10 905	499	347	266	153	765	500	10	775
Galluzzo	14 864	424	228	816	438	1 240	666	3	1 243
Greve	11 611	552	447	451	232	1 003	729	2	1 005
Lastra a Signa	10 965	846	639	143	32	989	671	2	991
Pelago	10 191	418	275	376	175	794	450	1	795
Pontassieve	11 410	535	360	680	420	1 215	780	..	1 215
Prato in Toscana	42 070	2 373	1 899	1 952	1 443	4 325	3 342	27	4 352
Reggello	10 994	428	324	282	117	710	441	2	712
S. Casciano in Val di Pesa	12 884	961	484	357	68	1 318	552	1	1 319
Sesto Fiorentino	14 270	1 011	724	469	181	1 480	905	23	1 503
Vicchio	8 943	491	323	238	142	729	465	1	730
Pistoja	54 920	1 995	1 371	3 502	2 212	5 497	3 583	31	5 528
Tizzana	10 154	419	355	537	389	956	744	..	956
Rocca S. Casciano	3 997	252	137	141	91	393	228	2	395
S. Miniato	16 850	1 782	1 044	399	188	2 181	1 232	19	2 200
Empoli	17 530	1 643	1 271	407	271	2 050	1 542	4	2 054
Fucecchio	11 105	642	436	916	509	1 558	945	6	1 564
PROV. DI FOGGIA									
Rovino	7 494	219	170	110	102	329	272	3	332
Foggia	40 648	2 207	1 345	1 008	622	3 215	1 967	153	3 368
Cerignola	24 102	2 375	1 147	559	405	2 934	1 552	161	3 095
Lucera	14 832	987	778	356	284	1 343	1 062	15	1 358
Monte S. Angelo	19 234	395	306	276	232	671	538	31	702
S. Severo	19 582	1 025	829	238	193	1 263	1 027	34	1 297
S. Marco in Lamis	15 579	372	200	149	75	521	275	13	534

Segue Tav. III - ELETTORI AMMINISTRATIVI ISCRITTI E VOTANTI ALLE ELEZIONI GENERALI COMUNALI DEL 1895

classificati per capacità e per censo.

A - NEI SINGOLI COMUNI AVENTI IL SINDACO ELETTIVO

C O M U N I	Popolazione residente consita al 31 dicembre 1881 (tenuto conto delle variazioni di terri- torio avvenute dal 1882 al 1895)	NUMERO DEGLI ELETTORI AMMINISTRATIVI						privati tempora- neamente del diritto elettorale	TOTALE GENERALE degli elettori amministrati vi iscritti
		con diritto al voto							
		per titolo di capacità (Art. 20)		per censo (Art. 21)		TOTALE degli elettori amministrativi con <i>diritto al voto</i>			
		Iscritti	Votanti	Iscritti	Votanti	Iscritti	Votanti		
PROV. DI FORLÌ									
Cesena	38 395	1 998	1 180	598	295	2 596	1 475	34	2 630
Forlì	40 915	3 081	1 749	1 035	690	4 116	2 439	46	4 162
Rimini	37 673	2 287	951	1 162	509	3 449	1 460	65	3 514
PROV. DI GENOVA									
Albenga	4 780	630	279	632	515	1 262	794	6	1 268
Chiavari	12 666	1 036	651	775	435	1 811	1 086	19	1 830
Rapallo	10 142	157	113	544	438	701	551	3	704
Genova	176 585	17 225	8 224	10 064	2 208	27 289	10 432	347	27 636
Camogli	10 325	1 522	690	240	54	1 762	744	29	1 791
San Pier d'Arena	21 777	1 704	815	1 280	699	2 984	1 514	129	3 113
Sestri Ponente	11 104	1 075	818	350	237	1 425	1 055	33	1 458
Voltri	13 749	1 190	731	390	218	1 580	949	2	1 582
Savona	29 381	3 951	2 191	897	650	4 848	2 841	106	4 954
Spezia	31 565	3 628	2 022	316	184	3 944	2 206	28	3 972
PROV. DI GIRGENTI									
Bivona	4 559	163	133	97	84	260	217	3	263
Aragona	11 317	326	263	56	37	382	300	6	388
Canicatti	19 678	250	204	418	340	668	544	..	668
Favara	16 160	427	297	22	20	449	317	..	449
Girgenti	21 219	1 022	862	293	223	1 315	1 085	98	1 413
Licata	17 589	491	397	206	172	697	569	97	794
Naro	16 384	235	184	125	119	360	303	..	360
Palma di Montechiaro	11 782	234	206	192	118	426	324	21	447
Racalmuto	13 434	430	334	229	216	659	600	..	659
Sciacca	22 184	842	399	222	167	1 064	566	9	1 073
Menfi	10 096	493	292	176	112	669	404	20	639

Segue Tav. III - ELETTORI AMMINISTRATIVI ISCRITTI E VOTANTI ALLE ELEZIONI GENERALI COMUNALI DEL 1895
classificati per capacità e per censo.

A - NEI SINGOLI COMUNI AVENTI IL SINDACO ELETTIVO.

COMUNI	Popolazione residente censita al 31 dicembre 1881 (tenuto conto delle variazioni di terri- torio avvenute dal 1882 al 1895)	NUMERO DEGLI ELETTORI AMMINISTRATIVI							privati tempora- neamente del diritto elettorale	TOTALE GENERALE degli elettori amministrativi iscritti
		con diritto al voto								
		per titolo di capacità (Art. 20)		per censo (Art. 21)		TOTALE degli elettori amministrativi con <i>diritto al voto</i>				
		Iscritti	Votanti	Iscritti	Votanti	Iscritti	Votanti			
PROV. DI GROSSETO										
Grosseto	6 123	235	138	404	304	639	442	12	651	
Massa Marittima . . .	12 579	911	639	293	173	1 204	312	5	1 209	
PROV. DI LECCE										
Brindisi	16 618	640	489	434	385	1 074	874	18	1 092	
Ceglie Messapica . . .	14 588	820	738	260	218	1 080	956	3	1 083	
Francavilla Fontana . .	18 314	422	287	383	258	805	545	18	823	
Ostuni	17 480	988	763	327	261	1 315	1 024	49	1 364	
Gallipoli	10 632	816	403	366	223	1 182	626	6	1 188	
Nardò	10 562	245	210	450	411	695	621	4	699	
Lecce	25 441	2 031	1 464	722	509	2 753	1 973	77	2 830	
Galatina	11 193	515	371	248	108	763	479	1	764	
Taranto	34 051	1 518	913	910	525	2 428	1 438	..	2 428	
Manduria	10 291	479	468	459	404	938	872	9	947	
Martina Franca	19 355	1 132	806	327	110	1 459	916	10	1 469	
Massafra	10 197	409	358	160	92	569	450	15	584	
PROV. DI LIVORNO										
Livorno	96 937	10 158	6 604	2 899	1 978	13 057	8 582	355	13 412	
Portoferraio	5 404	709	416	216	131	925	547	29	954	
PROV. DI LUCCA										
Lucca	70 399	4 364	1 946	4 150	2 681	8 514	4 627	74	8 588	
Bagni di Lucca	12 011	681	334	587	303	1 268	637	56	1 324	
Borgo a Mozzano	9 488	544	211	547	386	1 091	597	3	1 094	
Camajore	17 224	1 165	499	574	248	1 739	747	10	1 749	
Capannori	47 869	2 492	1 630	1 983	1 170	4 475	2 800	4	4 479	
Massarosa	10 074	721	629	604	199	1 325	838	4	1 329	
Pescia	17 347	1 498	769	409	191	1 907	960	7	1 914	

Segue Tav. III - ELETTORI AMMINISTRATIVI ISCRITTI E VOTANTI ALLE ELEZIONI GENERALI COMUNALI DEL 1895
classificati per capacità e per censo.

A - NEI SINGOLI COMUNI AVENTI IL SINDACO ELETTIVO

COMUNI	Popolazione residente censita al 31 dicembre 1881 (tenuto conto delle variazioni di territo- rio avvenute dal 1882 al 1895)	NUMERO DEGLI ELETTORI AMMINISTRATIVI							privati tempora- neamente del diritto elettorale	TOTALE GENERALE degli elettori amministrati vi iscritti
		con diritto al voto								
		per titolo di capacità (Art. 20)		per censo (Art. 21)		TOTALE degli elettori amministrativi con diritto al voto				
		Iscritti	Votanti	Iscritti	Votanti	Iscritti	Votanti			
<i>Segue Prov. di LUCCA</i>										
Pietrasanta	14 427	1 436	809	637	441	2 073	1 250	36	2 109	
Viareggio	14 164	1 060	640	1 241	638	2 301	1 278	61	2 362	
<i>PROV. DI MACERATA</i>										
Camerino	11 410	810	602	63	33	873	635	7	880	
Macerata	20 263	1 170	811	733	385	1 903	1 196	26	1 929	
Cingoli	12 389	511	333	103	56	614	389	11	625	
Recanati	13 879	665	409	256	107	921	516	20	941	
San Severino Marche(1)	14 755	540	(1)	137	(1)	677	(1)	5	682	
Tolentino	11 057	949	677	217	144	1 166	821	9	1 175	
<i>PROV. DI MANTOVA</i>										
S. Benedetto Po	10 484	504	397	490	379	994	776	68	1 062	
Suzzara (2)	(2) 9 265	533	411	497	303	1 030	714	24	1 054	
Mantova	29 974	1 709	1 110	1 241	793	2 950	1 903	45	2 995	
Quistello	10 492	509	378	182	103	691	481	3	694	
Viadana	16 114	709	309	548	206	1 257	515	5	1 262	
<i>PROVINCIA DI MASSA E CARRARA</i>										
Castelnuovo di Garfagn.	5 094	507	266	226	109	733	375	4	737	
Masa	19 780	2 155	1 295	1 120	656	3 275	1 951	102	3 377	
Carrara	30 143	3 033	1 783	1 333	910	4 356	2 693	43	4 399	
Fivizzano	15 819	979	324	802	241	1 781	565	5	1 786	
Pontremoli	14 355	969	542	452	261	1 421	803	16	1 437	
<i>PROV. DI MESSINA</i>										
Castroreale	8 818	157	102	301	189	458	291	7	463	
Barcellona Pozzo di Gotto	21 101	638	493	304	225	942	718	26	968	
Messina	126 449	3 346	2 285	1 609	986	4 955	3 271	177	5 132	
Lipari	12 265	492	389	90	70	582	459	9	591	
Milazzo	13 699	837	647	90	38	927	685	7	934	

(1) All'epoca delle elezioni il comune era sotto l'amministrazione di un Regio Commissario.

(2) Il comune di Suzzara non è capoluogo di circondario, nè aveva al 31 dicembre 1881 più di 10,000 abitanti; ma avendo dimostrato di avere superato i 10,000 abitanti dopo il 1881 fu autorizzato, con decreto prefettizio dell'8 settembre 1889, ad aumentare la sua rappresentanza da 20 a 39 consiglieri, ed ebbe così diritto al Sindaco elettivo.

Segue Tav. III. - ELETTORI AMMINISTRATIVI ISCRITTI E VOTANTI ALLE ELEZIONI GENERALI COMUNALI DEL 1895

classificati per capacità e per censo.

A - NEI SINGOLI COMUNI AVENTI IL SINDACO ELETTIVO.

C O M U N I	Popolazione residente censita al 31 dicembre 1881 (tempo conto delle variazioni di territo- rio avvenute dal 1882 al 1889)	NUMERO DEGLI ELETTORI AMMINISTRATIVI						privati tempora- neamente del diritto elettorale	TOTALE GENERALE degli elettori amministrativi iscritti
		con diritto al voto							
		per titolo di capacità (Art. 20)		per censo (Art. 21)		TOTALE degli elettori amministrativi con <i>diritto al voto</i>			
		Iscritti	Votanti	Iscritti	Votanti	Iscritti	Votanti		
<i>Segue</i> Prov. di MESSINA									
Mistretta	13 132	636	279	3	1	639	280	5	644
Patti	9 316	249	122	328	160	577	282	23	600
PROV. DI MILANO									
Abbiategrosso	10 652	356	215	449	267	805	482	10	815
Gallarate	8 617	1 126	870	159	89	1 285	959	13	1 298
Busto Arsizio	13 500	860	601	424	254	1 284	855	11	1 295
Lodi	25 478	2 142	1 341	298	111	2 440	1 452	57	2 497
Codogno	11 599	410	302	299	181	709	483	5	714
Milano	320 292	33 263	20 091	13 093	7 910	46 356	28 001	665	47 021
Monza	27 314	2 196	1 590	389	262	2 585	1 852	56	2 641
PROV. DI MODENA									
Mirandola	12 768	473	236	499	224	972	460	18	990
Finale nell'Emilia . . .	12 731	627	356	446	194	1 083	550	27	1 110
Modena	57 520	2 884	1 234	1 892	785	4 776	2 019	81	4 857
Carpi	18 856	809	550	505	321	1 314	871	5	1 319
Pavullo nel Frignano . .	10 499	210	99	297	196	507	295	..	507
PROV. DI NAPOLI									
Casoria	9 767	211	192	358	314	569	506	18	587
Afragola	19 419	533	435	518	412	1 051	847	27	1 078
Caivano	11 527	254	241	304	268	558	509	10	568
Frattamaggiore	10 951	196	181	373	341	569	522	17	586
Giuliano in Campania . .	12 431	630	404	614	393	1 244	797	11	1 255
Castellammare di Stabia	32 553	1 619	1 114	479	362	2 098	1 476	17	2 115
Gragnano	13 850	648	549	171	142	819	691	..	819
Ottajano	11 216	343	283	444	312	787	595	10	797
Torre Annunziata . . .	21 655	739	662	469	461	1 258	1 123	18	1 276
Vico Equense	11 603	255	225	296	270	551	495	..	551
Napoli	481 419	19 103	11 666	7 811	4 703	26 974	16 369	379	27 353

Segue Tav. III. - ELETTORI AMMINISTRATIVI ISCRITTI E VOTANTI ALLE ELEZIONI GENERALI COMUNALI DEL 1895

classificati per capacità e per censo.

A - NEI SINGOLI COMUNI AVENTI IL SINDACO ELETTIVO.

C O M U N I	Popolazione residente censita al 31 dicembre 1881 (tenuto conto delle variazioni di territo- rio avvenute dal 1882 al 1889)	NUMERO DEGLI ELETTORI AMMINISTRATIVI						privati tempora- neamente del diritto elettorale	TOTALE GENERALE degli elettori amministrativi iscritti
		con diritto al voto							
		per titolo d capacità (Art. 20)		per censo (Art. 21)		TOTALE degli elettori amministrati con <i>diritto al voto</i>			
		Iscritti	Votanti	Iscritti	Votanti	Iscritti	Votanti		
<i>Segue Prov. di NAPOLI</i>									
Portici	12 437	491	424	192	181	683	605	7	690
Resina	15 652	314	293	252	218	566	511	13	579
S. Giovanni a Teduccio.	14 507	301	190	231	219	532	409	5	537
Torre del Greco . . .	28 201	858	574	525	466	1 383	1 040	40	1 423
Pozzuoli	16 639	293	260	369	316	662	576	17	679
Procida	14 247	365	95	115	106	480	301	2	482
PROV. DI NOVARA									
Biella	14 844	1 021	628	1 631	465	2 652	1 093	25	2 677
Domodossola	3 658	313	99	363	207	676	306	..	676
Novara	32 782	2 025	1 304	935	720	2 960	2 024	42	3 002
Pallanza	4 129	342	260	545	332	887	642	15	902
Varallo	3 347	250	100	459	228	709	323	8	717
Vercelli	29 244	2 590	1 601	861	548	3 451	2 149	103	3 554
Trino	10 923	838	644	632	476	1 470	1 120	12	1 482
PROV. DI PADOVA									
Este	10 475	631	411	406	300	1 037	711	19	1 056
Monselice.	10 428	206	128	150	64	356	192	12	368
Padova	70 753	3 010	1 667	3 515	1 799	6 525	3 466	198	6 723
PROV. DI PALERMO									
Cefalù.	14 310	372	272	120	100	492	372	..	492
Gangi.	12 053	184	145	56	48	240	193	..	240
Corleone.	16 072	309	256	144	136	53	392	11	464
Prizzi	10 544	352	328	246	230	598	558	4	602
Palermo	241 618	10 762	6 213	3 657	2 116	14 419	8 329	224	14 643
Bagheria.	14 077	313	252	373	35	686	603	..	686
Carini	11 797	153	139	171	142	324	281	6	330
Misilmeri.	10 748	109	83	245	189	354	272	2	356
Monreale.	19 702	310	285	445	405	755	690	1	756

Segue Tav. III. - ELETTORI AMMINISTRATIVI ISCRITTI E VOTANTI ALLE ELEZIONI GENERALI COMUNALI DEL 1895

classificati per capacità e per censo.

A - NEI SINGOLI COMUNI AVENTI IL SINDACO ELETTIVO.

C O M U N I	Popolazione residente censita al 31 dicembre 1881 (tenuto conto delle variazioni di terri- torio avvenute dal 1882 al 1895)	NUMERO DEGLI ELETTORI AMMINISTRATIVI							privati tempora- neamente del diritto elettorale	TOTALE GENERALE degli elettori amministrativi iscritti
		con diritto al voto								
		per titolo di capacità (Art. 20)		per censo (Art. 21)		TOTALE degli elettori amministrativi con diritto al voto				
		Iscritti	Votanti	Iscritti	Votanti	Iscritti	Votanti			
<i>Segue Prov. di PALERMO</i>										
Partinico	21 452	237	229	246	184	483	413	2	485	
Termini Imerese	22 649	754	510	866	546	1 620	1 056	25	1 645	
Lercara Friddi	13 205	652	552	174	148	826	700	..	826	
PROV. DI PARMA										
Borgo S. Donnino	10 937	491	279	317	109	808	388	9	817	
Borgotaro	8 637	402	206	224	97	626	303	25	651	
Parma	43 553	4 442	1 714	1 227	735	5 669	2 449	162	5 831	
PROV. DI PAVIA										
Bobbio	4 635	497	298	84	36	581	334	2	583	
Mortara	8 076	477	267	825	464	1 302	731	6	1 308	
Vigevano	20 416	1 717	894	874	446	2 591	1 340	52	2 643	
Pavia	34 070	2 683	1 582	1 539	923	4 222	2 510	40	4 262	
Voghera	16 613	770	454	945	545	1 715	999	10	1 725	
PROV. DI PERUGIA										
Perugia	50 718	4 006	2 490	1 896	801	5 902	3 291	147	6 049	
Foligno	23 186	1 576	970	1 208	621	2 784	1 591	64	2 848	
Assisi	16 300	813	465	390	216	1 203	681	18	1 221	
Orvieto	16 078	625	413	548	362	1 173	775	22	1 195	
Castiglione del Lago	10 977	858	572	292	194	1 150	766	34	1 184	
Città di Castello	24 491	1 271	662	836	334	2 107	996	35	2 142	
Gubbio	23 602	1 199	653	438	153	1 637	806	43	1 680	
Marsciano	11 662	386	292	392	266	778	553	8	786	
Todi	15 438	755	487	352	201	1 107	688	2	1 109	
Umbertide	11 537	438	417	485	283	923	700	16	939	
Rieti	16 551	1 277	591	430	206	1 707	797	48	1 755	
Spoleto	21 539	821	398	739	303	1 560	701	43	1 603	
Terni	15 773	1 285	1 023	983	543	2 268	1 566	70	2 338	
Narni	11 410	537	426	474	309	1 011	735	18	1 029	

Segue Tav. III. - ELETTORI AMMINISTRATIVI ISCRITTI E VOTANTI ALLE ELEZIONI GENERALI COMUNALI DEL 1895

classificati per capacità e per censo.

A - NEI SINGOLI COMUNI AVENTI IL SINDACO ELETTIVO.

C O M U N I	Popolazione residente censita al 31 dicembre 1881 (tenuto conto delle variazioni di terri- torio avvenute dal 1882 al 1895)	NUMERO DEGLI ELETTORI AMMINISTRATIVI						privati tempora- neamente del diritto elettorale	TOTALE GENERALE degli elettori amministrativi iscritti
		con diritto al voto							
		per titolo di c a p a c i t à (Art. 20)		per c e n s o (Art. 21)		TOTALE degli elettori amministrativi con diritto al voto			
		Iscritti	Votanti	Iscritti	Votanti	Iscritti	Votanti		
PROVINCIA DI PESARO E URBINO									
Pesaro	21 150	1 702	907	484	262	2 186	1 169	63	2 249
Fano	21 737	1 194	891	478	203	1 672	1 094	17	1 689
Urbino	16 075	851	536	275	173	1 126	709	13	1 189
Cagli	10 676	452	352	119	65	571	417	12	583
PROV. DI PIACENZA									
Fiorenzuola d'Arda . . .	6 653	637	345	41	11	678	356	22	700
Piacenza	34 602	4 093	1 588	980	328	5 073	1 916	180	5 253
PROV. DI PISA									
Pisa	53 553	3 849	2 421	2 871	1 670	6 720	4 091	252	6 972
Bagni S. Giuliano. . . .	19 867	1 141	805	965	566	2 106	1 371	2	2 108
Cascina	22 325	859	649	1 339	897	2 198	1 546	5	2 203
Lari	11 128	967	787	130	105	1 097	892	1	1 098
Palaia.	10 598	365	304	200	144	565	448	1	566
Pontedera	11 817	711	506	634	369	1 345	875	3	1 348
Volterra	13 719	1 086	652	291	126	1 377	778	9	1 386
PROVINCIA DI PORTO MAURIZIO									
Porto Maurizio	7 219	1 009	874	516	93	1 525	967	31	1 556
San Remo	16 189	1 907	1 111	922	453	2 329	1 564	18	2 347
PROV. DI POTENZA									
Lagonegro	4 114	235	155	69	66	304	221	7	311
Lauria	11 135	248	152	484	367	732	519	..	732
Matera	15 593	509	301	145	137	654	438	7	661
Melfi	12 166	433	311	250	217	683	528	12	695
Rionero in Vulture . . .	11 689	636	498	152	99	788	597	11	799
Potenza	20 353	634	411	589	392	1 223	803	..	1 223
Avigliano	19 525	1 008	671	128	101	1 186	772	8	1 144

Segue Tav. III - ELETTORI AMMINISTRATIVI ISCRITTI E VOTANTI ALLE ELEZIONI GENERALI COMUNALI DEL 1895
classificati per capacità e per censo.

A - NEI SINGOLI COMUNI AVENTI IL SINDACO ELETTIVO.

C O M U N I	Popolazione residente censita al 31 dicembre 1881 (cento cento delle variazioni di territo- rio avvenute dal 1882 al 1885)	NUMERO DEGLI ELETTORI AMMINISTRATIVI						privati tempora- neamente del diritto elettorale	TOTALE GENERALE degli elettori amministrativi iscritti
		con diritto al voto							
		per titolo di capacità (Art. 20)		per censo (Art. 21)		TOTALE degli elettori amministrativi con <i>diritto al voto</i>			
		Iscritti	Votanti	Iscritti	Votanti	Iscritti	Votanti		
PROV. DI RAVENNA									
Faenza	36 111	3 543	2 322	820	418	4 363	2 740	71	4 434
Brisighella	12 491	907	448	372	120	1 279	568	32	1 311
Lugo	25 862	1 753	1 143	944	839	2 697	1 982	32	2 729
Bagnacavallo	14 839	878	464	540	266	1 418	730	38	1 456
Ravenna	60 306	4 803	2 212	1 316	626	6 119	2 838	173	6 292
PROVINCIA DI REGGIO CALABRIA									
Gerace	9 320	519	314	166	39	685	353	27	712
Palme	10 926	675	435	528	337	1 203	772	13	1 216
Cittanova	11 754	285	245	381	343	666	588	10	676
Reggio di Calabria	38 740	2 883	2 115	731	587	3 614	2 702	108	3 722
PROVINCIA DI REGGIO EMILIA									
Guastalla	10 362	714	438	507	296	1 221	734	47	1 278
Reggio Emilia	50 759	4 901	1 955	1 746	1 417	6 647	3 372	150	6 797
Correggio	12 699	1 131	639	317	174	1 448	813	32	1 480
PROV. DI ROMA									
Civitavecchia	11 821	1 244	751	239	182	1 483	933	43	1 526
Frosinone	9 522	445	238	136	54	581	292	11	592
Alatri	13 414	410	306	324	232	734	538	47	781
Ferentino	10 006	263	192	246	115	514	307	43	557
Veroli	10 814	470	402	233	171	703	573	10	713
Roma	275 507	24 995	11 988	8 180	3 919	33 175	15 907	2 470	35 645
Tivoli	10 122	503	401	145	84	648	485	6	654
Velletri	15 763	511	354	774	550	1 285	904	23	1 308
Viterbo	19 941	1 648	819	326	184	1 974	1 003	47	2 021
PROV. DI ROVIGO									
Adria	15 936	936	365	561	424	1 497	789	25	1 522
Rovigo	11 311	1 140	717	350	242	1 490	959	30	1 510

Segue Tav. III - ELETTORI AMMINISTRATIVI ISCRITTI E VOTANTI ALLE ELEZIONI GENERALI COMUNALI DEL 1895

classifica' per capacità e per censo.

A - NEI SINGOLI COMUNI AVENTI IL SINDACO ELETTIVO.

COMUNI	Popolazione residente censita al 31 dicembre 1881 (cento osto delle variazioni di terri- torio avvenuto dal 1882 al 1885)	NUMERO DEGLI ELETTORI AMMINISTRATIVI						privati tempora- neamente del diritto elettorale	TOTALE GENERALE degli elettori amministrativi iscritti
		con diritto al voto							
		per titolo di capacità (Art. 20)		per censo (Art. 21)		TOTALE degli elettori amministrativi con <i>diritto al voto</i>			
		Iscritti	Votanti	Iscritti	Votanti	Iscritti	Votanti		
PROV. DI SALERNO									
Campagna	9 17	237	195	348	205	585	400	..	585
Sala Consilina	6 018	164	115	234	192	398	307	..	398
Salerno	30 771	1 842	1 361	1 175	706	3 017	2 067	27	3 044
Angri	11 267	341	335	444	366	785	701	9	794
Cava de' Tirreni	21 213	681	552	282	224	963	776	10	973
Mercato S. Severino	10 517	395	303	225	195	620	498	6	616
Nocera Inferiore	16 388	412	351	324	251	736	602	..	736
Pagani	13 330	289	244	265	208	554	452	..	554
Sarno	16 912	279	212	325	288	604	500	..	604
Scafati	11 030	234	221	429	365	663	586	33	696
Vallo della Lucania	5 130	196	140	143	129	339	269	1	340
PROV. DI SASSARI									
Alghero	9 989	456	288	125	47	581	335	21	602
Nuoro	6 099	160	100	261	155	421	255	54	475
Ozieri	8 602	555	370	24	16	579	386	57	636
Sassari	34 821	1 921	1 127	386	417	2 807	1 544	33	2 840
Tempio Pausania	11 247	561	378	382	255	943	633	15	958
PROV. DI SIENA									
Montepulciano	13 256	614	471	104	77	718	548	14	732
Siena	25 336	2 582	1 327	1 117	512	3 699	1 839	39	3 738
PROV. DI SIRACUSA									
Modica	41 291	899	766	192	139	1 091	905	15	1 106
Comiso	19 368	440	264	157	94	597	358	..	597
Ragusa	24 409	461	280	442	233	903	513	12	915
Scicli	12 082	326	260	212	136	538	396	8	546
Vittoria	23 777	758	415	326	157	1 084	572	8	1 092
Noto	18 202	641	462	338	177	979	639	19	998

Segue Tav. III - ELETTORI AMMINISTRATIVI ISCRITTI E VOTANTI ALLE ELEZIONI GENERALI COMUNALI DEL 1895

classificati per capacità e per censo.

A - NEI SINGOLI COMUNI AVENTI IL SINDACO ELETTIVO

C O M U N I	Popolazione residente censita al 31 dicembre 1881 (tenuto conto delle variazioni di territo- rio avvenute dal 1882 al 1895)	NUMERO DEGLI ELETTORI AMMINISTRATIVI						privati tempora- neamente del diritto elettorale	TOTALE GENERALE degli elettori amministrativi iscritti
		con diritto al voto							
		per titolo di c a p a c i t à (Art. 20)		per c e n s o (Art. 21)		TOTALE degli elettori amministrativi con diritto al voto			
		Iscritti	Votanti	Iscritti	Votanti	Iscritti	Votanti		
<i>Segue</i> Prov. di SIRACUSA									
Avola	12 540	311	300	100	69	411	369	..	411
Palazzolo Acreide. . .	11 186	388	244	155	100	538	344	2	540
Siracusa	23 208	1 304	918	498	361	1 802	1 279	17	1 819
Augusta	13 286	280	192	87	78	367	270	3	370
Floridia	10 227	274	180	163	69	437	249	19	456
Lentini	13 202	154	82	199	131	353	213	..	353
PROV. DI SONDRIO									
Sondrio	7 342	802	403	584	217	1 386	620	35	1 421
PROV. DI TERAMO									
Penne.	9 429	209	149	140	84	349	233	..	349
Teramo	20 096	1 030	652	291	190	1 321	842	71	1 392
Atri	10 603	357	273	157	95	514	368	20	534
PROV. DI TORINO									
Aosta	7 376	574	394	269	152	843	546	4	847
Ivrea	10 091	991	539	467	339	1 458	878	9	1 467
Pinerolo	17 492	550	327	986	644	1 536	971	14	1 550
Susa	4 106	47	308	242	201	713	509	4	717
Giaveno	10 735	512	295	646	522	1 158	817	..	1 158
Torino	250 655	9 430	7 179	12 666	9 499	22 096	16 678	..	22 096
Carmagnola.	18 005	581	387	737	461	1 318	848	5	1 323
Chieri.	12 667	853	560	452	279	1 305	839	2	1 307
Moncalieri	11 191	702	330	635	315	1 337	645	..	1 337
PROV. DI TRAPANI									
Alcamo	37 497	1 446	730	617	365	2 063	1 095	1	2 074
Calatafimi	10 349	623	398	155	86	778	484	1	779
Castellammare del Go'fo	15 297	1 022	675	257	216	1 279	891	11	1 290
Mazara del Vallo . .	13 367	912	698	83	74	995	772	42	1 037

Segue TAV. III. - ELETTORI AMMINISTRATIVI ISCRITTI E VOTANTI ALLE ELEZIONI GENERALI COMUNALI DEL 1895
classificati per capacità e per censo.

A — NEI SINGOLI COMUNI AVENTI IL SINDACO ELETTIVO.

COMUNI	Popolazione residente censita al 31 dicembre 1881 (tenuto conto delle variazioni di terri- torie avvenute dal 1882 al 1895)	NUMERO DEGLI ELETTORI AMMINISTRATIVI							privati tempora- neamente del diritto elettorale	TOTALE GENERALE degli elettori amministrativi iscritti
		con diritto al voto								
		per titolo di capacità (Art. 20)		per censo (Art. 21)		TOTALE degli elettori amministrativi con diritto al voto				
		Iscritti	Votanti	Iscritti	Votanti	Iscritti	Votanti			
<i>Segue Prov. di TRAPANI</i>										
Castelvetrano	21 591	907	659	557	305	1 464	964	6	1 470	
Partanna	13 264	316	290	248	150	564	440	11	575	
Salemi	15 465	1 035	716	207	161	1 242	877	16	1 258	
Trapani	39 213	3 184	1 665	989	641	4 173	2 306	23	4 196	
Marsala	40 131	2 663	1 386	53	28	2 716	1 414	87	2 803	
Monte S. Giuliano . .	21 364	853	247	313	140	1 166	387	3	1 169	
PROV. DI TREVISO										
Castelfranco Veneto . .	11 512	573	343	186	1 2	759	455	33	792	
Treviso	30 300	2 336	1 502	1 108	510	3 444	2 012	9	3 453	
Vittorio	16 681	882	498	218	132	1 100	630	5	1 105	
PROV. DI UDINE										
Pordenone	10 007	675	450	206	131	881	581	51	932	
Udine	31 954	2 096	1 094	1 915	1 039	4 011	2 133	79	4 090	
PROV. DI VENEZIA										
Chioggia	29 236	1 223	595	563	318	1 786	913	..	1 786	
Cavarzere	17 280	935	593	138	86	1 073	679	28	1 101	
Venezia	131 691	11 498	6 001	6 729	3 845	18 227	9 846	617	18 844	
PROV. DI VERONA										
Legnago	14 383	1 254	934	345	217	1 599	1 151	27	1 626	
Verona	68 121	5 683	3 927	2 810	2 439	8 493	6 366	166	8 659	
PROV. DI VICENZA										
Bassano	14 525	1 056	669	562	323	1 618	992	28	1 646	
Schio	11 162	683	461	442	246	1 125	707	17	1 142	
Vicenza	38 713	3 580	2 199	1 143	645	4 723	2 844	83	4 806	

B. — In tutti i Comuni indistintamente,

riepilogati per Province e Compartimenti.

Numero d'ordine	PROVINCIE E COMPARTIMENTI	Numero dei comuni alla data delle elezioni	Popolazione residente censita al 31 dicem. 1881 (tenuto conto delle varia- zioni di ter- ritorio av- venute dal 1882 al 1895)	NUMERO DEGLI ELETTORI AMMINISTRATIVI														Numero d'ordine		
				per titolo di capacità		per censo				TOTALE degli elettori amministrativi con diritto al voto		Privati temporaneamente del diritto elettorale	TOTALE generale degli elettori amministrati- vati iscritti							
				(art. 20 della legge comu- nale e provinciale del 10 febbraio 1889, n. 5921)		Contribuenti per imposte dirette di qualsiasi na- tura, ovvero che pagano lire 5 per tasse comunali di famiglia, di fuocatico, sul valore locativo, sul bestiame, sulle vetture, sui domestici, sugli eser- cizi e sulle rivendite. (Art. 21, primo comma)		Cittadini che tengono a mez- zadria o in affitto di qua- lunque specie beni stabili colpiti da un'imposta di- retta di qualsiasi natura non minore di lire 15. (Art. 21, n. 1)		Cittadini che pagano per la loro casa d'abitazione o per gli opifici, magazzini o bot- teghe, od anche per la sola casa di abitazione ordinaria, una pigione annua da lire 20 a lire 200 secondo la popolazione del comune. (Art. 21, n. 2)				TOTALE						
				Iscritti	Votanti	Iscritti	Votanti	Iscritti	Votanti	Iscritti	Votanti	Iscritti	Votanti	Iscritti	Votanti					
1	Alessandria	}	Comuni aventi il sindaco elettivo . . .	7	173 929	13 958	8 949	11 077	7 113	299	191	202	122	11 578	7 426	25 536	16 375	425	25 961	1
				Tutti i comuni della provincia . . .	343	746 441	68 265	47 572	72 624	50 102	1 471	1 033	530	325	74 625	51 460	142 890	99 032	1 542	
2	Cuneo	}	Comuni aventi il sindaco elettivo . . .	8	131 486	9 612	4 592	6 814	3 590	435	339	29	18	7 278	3 947	16 890	8 539	134	17 024	2
				Tutti i comuni della provincia . . .	263	664 416	37 919	22 501	50 104	31 154	1 047	717	130	71	51 281	31 942	89 200	54 443	584	
3	Novara	}	Comuni aventi il sindaco elettivo . . .	7	98 927	7 379	4 636	5 379	2 995	20	12	27	19	5 426	3 026	12 805	7 662	205	13 010	3
				Tutti i comuni della provincia . . .	437	704 233	63 286	35 714	71 621	39 484	2 328	1 572	985	507	74 934	41 563	138 220	77 277	948	
4	Torino	}	Comuni aventi il sindaco elettivo . . .	9	337 318	14 664	10 319	16 656	12 084	82	59	362	269	17 100	12 412	31 764	22 731	38	31 802	4
				Tutti i comuni della provincia . . .	442	1 064 233	48 279	34 957	69 752	49 414	656	424	434	327	70 842	50 165	119 121	85 122	267	
	PIEMONTE	}	Comuni aventi il sindaco elettivo . . .	31	741 660	45 613	28 496	39 926	25 782	836	601	620	428	41 382	26 811	86 995	55 307	802	87 797	
				Tutti i comuni del c mpartimento . . .	1 485	3 179 323	217 749	140 744	264 101	170 154	5 502	3 746	2 079	1 230	271 682	175 130	489 431	315 874	3 341	
1	Genova	}	Comuni aventi il sindaco elettivo . . .	10	322 074	32 118	16 534	15 170	5 446	54	19	264	173	15 488	5 638	47 606	22 172	702	48 308	1
				Tutti i comuni della provincia . . .	197	787 215	67 176	38 900	45 358	23 796	756	433	855	480	46 969	24 709	114 145	63 609	1 130	
2	Porto Maurizio	}	Comuni aventi il sindaco elettivo . . .	2	23 408	2 916	1 985	1 433	542	5	4	1 438	546	4 354	2 531	49	4 403	2
				Tutti i comuni della provincia . . .	106	138 937	14 693	9 789	10 410	6 218	2	1	19	14	10 431	6 233	25 124	16 022	264	
	LIGURIA	}	Comuni aventi il sindaco elettivo . . .	12	345 482	35 034	18 519	16 603	5 988	54	19	269	177	16 926	6 184	51 960	24 703	751	52 711	
				Tutti i comuni del c mpartimen'o . . .	308	926 152	81 869	48 689	55 768	30 014	758	434	874	494	57 400	30 942	139 269	79 631	1 394	
1	Bergamo	}	Comuni aventi il sindaco elettivo . . .	3	57 910	4 921	3 048	2 480	1 229	176	124	23	16	2 679	1 369	7 600	4 417	71	7 671	1
				Tutti i comuni della provincia . . .	306	404 040	26 778	18 256	24 669	13 531	1 337	960	566	399	26 572	14 890	53 350	33 146	652	
2	Brescia	}	Comuni aventi il sindaco elettivo . . .	5	82 703	5 701	4 262	3 305	2 304	27	14	20	10	3 352	2 328	9 053	6 590	471	9 524	2
				Tutti i comuni della provincia . . .	280	475 467	22 623	16 881	32 785	20 817	294	204	56	39	33 135	21 060	55 753	37 941	1 212	

B. — In tutti i Comuni indistintamente,

Numero d'ordine	PROVINCIE E COMPARTIMENTI	Numero dei comuni alla data delle elezioni	Popolazione residente censita al 31 dicem. 1881		per titolo di capacità		Contribuenti per imposte dirette di qualsiasi natura, ovvero che pagano lire 5 per tasse comunali di famiglia, di fuocatico, sul valore locativo, sul bestiame, sulle vetture, sui domestici sugli esercizi e sulle rivendite. (Art. 21, primo comma)			
			(tenuto conto delle variazioni di territorio avvenute dal 1882 al 1895)		(art. 20 della legge comunale e provinciale del 10 febbraio 1889, n. 5921)					
			Iscritti	Votanti	Iscritti	Votanti	Iscritti	Votanti	Iscritti	Votanti
3	Como	3	53 714	5 090	3 095	2 553	1 594			
			510	536 641	42 748	23 959	42 776	22 215		
4	Cremona	4	67 177	7 414	3 777	2 058	868			
			133	304 507	21 923	14 114	14 903	8 606		
5	Mantova	5	76 329	3 964	2 605	2 710	1 610			
			68	300 311	14 485	10 021	12 864	7 947		
6	Milano	7	417 452	40 353	25 010	12 965	7 772			
			297	1 125 553	75 767	50 257	36 528	21 080		
7	Pavia	5	83 810	6 144	3 495	4 053	2 284			
			221	478 618	30 517	20 199	28 632	18 259		
8	Sondrio	1	7 342	802	403	584	217			
			78	124 914	14 288	8 442	10 969	6 039		
LOMBARDIA	Comuni aventi il sindaco elettivo	33	846 437	74 389	45 695	30 708	17 878			
			1 893	3 750 051	249 129	162 129	204 126	118 494		
1	Belluno	2	29 193	2 949	1 691	787	579			
			66	195 419	17 628	9 511	9 512	5 092		
2	Padova	3	91 656	3 847	2 206	4 069	2 161			
			103	397 421	16 146	10 796	16 055	8 425		
3	Rovigo	2	27 247	2 076	1 082	911	666			
			63	218 574	11 186	7 529	8 100	5 045		
4	Treviso	3	58 493	3 791	2 343	1 498	742			
			95	381 082	18 611	12 707	10 000	5 227		

GENERALI COMUNALI DEL 1895, CLASSIFICATI PER CAPACITÀ E PER CENSO.

rieipilogati per Province e Compartimenti.

NUMERO DEGLI ELETTORI AMMINISTRATIVI														Privati temporaneamente del diritto elettorale	TOTALE generale degli elettori amministrat. iscritti	Numero d'ordine
con diritto al voto												TOTALE degli elettori amministrativi con diritto al voto				
per censo												TOTALE				
Cittadini che tengono a mezzadria o in affitto di qualunque specie beni stabili colpiti da un' imposta diretta di qualsiasi natura non minore di lire 15. (Art. 21, n. 1)				Cittadini che pagano per la loro casa d'abitazione o per gli opifici, magazzini o botteghe, od anche per la sola casa di abitazione ordinaria, una pigione annua da lire 20 a lire 200 secondo la popolazione del comune. (Art. 21, n. 2)				TOTALE		Iscritti		Votanti				
Iscritti	Votanti	Iscritti	Votanti	Iscritti	Votanti	Iscritti	Votanti	Iscritti	Votanti	Iscritti	Votanti	Iscritti	Votanti			
254	163	134	77	2 941	1 834	8 031	4 929	90	8 121	3						
5 266	3 438	867	498	48 909	26 151	91 657	50 110	544	92 201							
10	5	9	7	2 077	880	9 491	4 657	251	9 742	4						
513	320	205	153	15 621	9 079	37 544	23 193	568	38 112							
165	133	83	41	2 958	1 784	6 922	4 389	145	7 067	5						
625	439	188	124	13 677	8 510	28 162	18 531	396	28 558							
64	43	2 082	1 259	15 111	9 074	55 464	34 084	817	56 281	6						
7 961	5 889	2 975	1 889	47 464	28 858	123 231	79 115	1 207	124 438							
171	112	43	23	4 267	2 419	10 411	5 914	110	10 521	7						
1 221	837	318	232	30 171	19 328	60 688	39 527	563	61 251							
..	584	217	1 386	620	35	1 421	8						
112	49	1	..	11 082	6 088	25 370	14 530	214	25 584							
867	594	2 394	1 433	33 969	19 905	108 358	65 600	1 990	110 348	1						
17 329	12 136	5 176	3 334	226 631	133 964	475 760	296 093	5 356	481 116							
92	13	31	1	910	593	3 859	2 284	15	3 874	1						
194	36	55	7	9 761	5 135	27 389	14 646	443	27 832							
2	2	4 071	2 163	7 918	4 369	229	8 147	2						
476	357	159	93	16 690	8 875	32 836	19 671	684	33 520							
..	911	666	2 987	1 748	45	3 032	3						
153	137	30	26	8 283	5 208	19 469	12 737	180	19 649							
8	6	6	6	1 512	754	5 303	3 097	47	5 350	4						
740	640	65	31	10 805	5 898	29 416	18 605	251	29 667							

B. — In tutti i Comuni indistintamente,

riepilogati per Province e Compartimenti.

Numero d'ordine	PROVINCIE E COMPARTIMENTI	Numero dei comuni alla data delle elezioni	Popolazione residente censita al 31 dicem. 1881 (tenuto conto delle varia- zioni di ter- ritorio av- venute dal 1882 al 1895)				Contribuenti per imposte dirette di qualsiasi na- tura, ovvero che pagano lire 5 per tasse comunali di famiglia, di fuocatico, sul valore locativo, sul bestiame, sulle vetture, sui domestici, sugli eser- cizi e sulle rivendite. (Art. 21, primo comma)				NUMERO DEGLI ELETTORI AMMINISTRATIVI								Privati temporaneamente del diritto elettorale	TOTALE generale degli elettori amministrat. iscritti	Numero d'ordine
			per titolo di capacità (art. 20 della legge comu- nale e provinciale del 10 febbraio 1889, n. 5921)				per censo				TOTALE										
			Iscritti	Votanti	Iscritti	Votanti	Cittadini che tengono a mez- zadria o in affitto di qua- lunque specie beni stabili colpiti da un' imposta di- retta di qualsiasi natura non minore di lire 15. (Art. 21, n. 1)		Cittadini che pagano per la loro casa d'abitazione o per gli opifici, magazzini o bot- teghe, od anche per la sola casa di abitazione ordinaria, una pigione annua da lire 20 a lire 200 secondo la popolazione del comune. (Art. 21, n. 2)		TOTALE		TOTALE degli elettori amministrativi con diritto al voto								
			Iscritti	Votanti	Iscritti	Votanti	Iscritti	Votanti	Iscritti	Votanti	Iscritti	Votanti	Iscritti	Votanti							
5	Udine	2	Comuni aventi il sindaco elettivo . .	41 961	2 771	1 544	2 076	1 158	45	12	2 121	1 170	4 892	2 714	130	5 022	5		
			Tutti i comuni della provincia . . .	179	528 559	27 894	14 300	26 559	13 061	433	308	527	113	27 519	13 482	55 413	27 782	1 052		56 465	
6	Venezia	3	Comuni aventi il sindaco elettivo . .	178 207	13 656	7 189	6 863	4 042	119	65	448	147	7 430	4 249	21 086	11 438	645	21 731	6		
			Tutti i comuni della provincia . . .	50	356 273	21 835	12 514	12 900	6 847	388	258	667	288	13 955	7 393	35 790	19 907	898		36 688	
7	Verona	2	Comuni aventi il sindaco elettivo . .	82 504	6 937	4 861	3 085	2 604	16	9	54	43	3 155	2 656	10 092	7 517	193	10 285	7		
			Tutti i comuni della provincia . . .	113	394 868	25 158	17 412	23 022	14 405	647	447	326	225	23 995	15 077	49 153	32 489	1 163		50 316	
8	Vicenza	3	Comuni aventi il sindaco elettivo . .	64 400	5 319	3 329	1 962	1 089	92	62	93	63	2 147	1 214	7 466	4 543	128	7 594	8		
			Tutti i comuni della provincia . . .	123	401 765	23 441	16 438	20 014	13 240	739	512	293	208	21 046	13 960	44 487	30 398	753		45 240	
	VENETO	20	Comuni aventi il sindaco elettivo . .	573 661	41 346	24 245	21 251	13 041	374	164	632	260	22 257	13 465	63 603	37 710	1 432	65 035			
			Tutti i comuni del compartimento . .	792	2 873 961	161 899	101 207	126 162	71 342	3 770	2 695	2 122	991	132 054	75 028	293 953	176 235	5 424		299 377	
1	Bologna	10	Comuni aventi il sindaco elettivo . .	247 059	21 501	10 751	10 893	5 067	51	29	2	1	10 946	5 097	32 447	15 848	777	33 224	1		
			Tutti i comuni della provincia . . .	61	468 631	32 491	18 722	19 969	10 469	243	173	121	107	20 333	10 749	52 324	29 471	1 168		53 992	
2	Ferrara	7	Comuni aventi il sindaco elettivo . .	182 316	6 590	4 436	5 999	3 702	99	77	73	47	6 171	3 826	12 761	8 262	291	13 052	2		
			Tutti i comuni della provincia . . .	16	230 144	8 164	5 553	7 499	4 645	103	79	74	48	7 676	4 772	15 840	10 325	335		16 175	
3	Forlì	3	Comuni aventi il sindaco elettivo . .	116 983	7 366	3 880	2 711	1 446	84	48	2 795	1 494	10 161	5 374	145	10 306	3		
			Tutti i comuni della provincia . . .	40	254 734	12 416	6 751	7 045	3 346	154	95	45	36	7 244	3 477	19 660	10 228	263		19 923	
4	Modena	5	Comuni aventi il sindaco elettivo . .	112 374	5 013	2 475	2 540	1 305	767	279	332	136	3 630	1 720	8 652	4 195	131	8 783	4		
			Tutti i comuni della provincia . . .	45	289 247	9 731	5 684	10 476	5 946	840	318	434	216	11 750	6 480	21 481	12 164	225		21 706	
5	Parma	3	Comuni aventi il sindaco elettivo . .	63 127	5 335	2 199	1 763	939	5	2	1 768	941	7 163	3 140	196	7 299	5		
			Tutti i comuni della provincia . . .	50	277 293	11 096	5 930	10 906	6 082	164	94	28	11	11 098	6 187	22 194	12 117	283		22 477	
6	Piacenza	2	Comuni aventi il sindaco elettivo . .	41 255	4 730	1 933	934	313	25	6	62	20	1 021	339	5 751	2 272	202	5 953	6		
			Tutti i comuni della provincia . . .	47	234 603	12 383	6 836	7 204	3 553	162	88	187	53	7 553	3 694	19 936	10 530	295		20 231	

B. — In tutti i Comuni indistintamente,

GENERALI COMUNALI DEL 1895, CLASSIFICATI PER CAPACITÀ E PER CENSO.
rieperlogati per Provincie e Compartimenti.

Numero d'ordine	PROVINCIE E COMPARTIMENTI	Numero dei comuni alla data delle elezioni	Popolazione residente censita al 31 dicem. 1881 (tenuto conto delle varia- zioni di ter- ritorio av- venute dal 1882 al 1895)	di capacità		Contribuenti per imposte dirette di qualsiasi na- tura, ovvero che pagano lire 5 per tasse comunali di famiglia, di fuocatico, sul valore locativo, sul bestiame, sulle vetture, sui domestici, sugli eser- cizi e sulle rivendite. (Art. 21, primo comma)		NUMERO DEGLI ELETTORI AMMINISTRATIVI										Privati temporaneamente del diritto elettorale	TOTALE generale degli elettori amministrat. iscritti	Numero d'ordine
				per titolo		per censo		con diritto al voto				TOTALE		degli elettori amministrativi con diritto al voto						
				di capacità		per censo		Cittadini che tengono a mez- zadria o in affitto di qua- lunque specie beni stabili colpiti da un'imposta di- retta di qualsiasi natura non minore di lire 15. (Art. 21, n. 1)		Cittadini che pagano per la loro casa d'abitazione o per gli opifici, magazzini o bot- teghe, od anche per la sola casa di abitazione ordinaria, una pigione annua da lire 20 a lire 200 secondo la popolazione del comune. (Art. 21, n. 2)		TOTALE								
				Iscritti	Votanti	Iscritti	Votanti	Iscritti	Votanti	Iscritti	Votanti	Iscritti	Votanti		Iscritti	Votanti				
7	Ravenna	5	149 609	11 884	6 589	3 917	2 234	75	35	3 992	2 269	15 876	8 858	346	16 222	7		
				18	219 208	16 590	9 752	6 282	3 459	97	48	5	5	6 384	3 512	22 974	13 264		504	23 478
8	Reggio d'Emilia	3	73 820	6 746	3 032	2 213	1 700	167	87	190	100	2 570	1 887	9 316	4 919	239	9 555	8		
				45	253 486	15 792	8 921	9 795	6 294	554	323	237	130	10 586	6 747	26 378	15 668		608	26 986
EMILIA.	Comuni aventi il sindaco elettivo	38	986 543	69 165	35 295	30 970	16 706	1 268	561	664	306	32 902	17 573	102 067	52 868	2 327	104 394			
				322	2 227 346	118 663	68 149	79 176	43 794	2 317	1 218	1 131	606	82 624	45 618	201 287	113 767		3 681	204 968
1	Arezzo	4	87 957	5 948	3 172	2 566	1 479	675	423	40	15	3 281	1 917	9 229	5 089	239	9 468	1		
				40	242 785	15 392	10 009	8 828	5 059	1 073	697	59	32	9 960	5 788	25 352	15 797		416	25 768
2	Firenze	26	533 695	31 242	17 820	19 220	9 737	1 299	830	914	426	21 433	10 993	52 675	28 813	317	52 992	2		
				75	800 672	47 713	29 573	28 728	15 330	1 710	1 101	928	436	31 366	16 867	79 079	46 440		446	79 525
3	Grosseto	2	18 702	1 146	777	691	474	6	3	697	477	1 843	1 254	17	1 860	3		
				20	104 312	6 770	4 863	4 089	2 710	9	6	6	3	4 104	2 719	10 874	7 582		158	11 032
4	Livorno	2	102 341	10 867	7 020	3 047	2 056	13	9	55	44	3 115	2 109	13 982	9 129	384	14 366	4		
				8	121 150	12 572	8 000	3 933	2 585	15	11	55	44	4 003	2 640	16 575	10 640		456	17 031
5	Lucca	9	213 003	13 961	7 467	10 453	6 026	156	134	123	97	10 732	6 257	24 693	13 724	255	24 948	5		
				24	301 474	20 037	11 401	14 692	8 552	158	136	123	97	14 973	8 785	35 010	20 186		320	35 330
6	Massa e Carrara	5	85 191	7 643	4 210	3 913	2 169	8	6	2	2	3 923	2 177	11 566	6 387	170	11 736	6		
				35	181 007	12 853	7 315	8 050	4 571	60	42	3	3	8 113	4 616	20 966	11 931		245	21 211
7	Pisa	7	143 007	8 978	6 124	6 269	3 760	141	106	20	11	6 430	3 877	15 408	10 001	273	15 681	7		
				40	284 063	16 782	11 972	11 132	6 668	245	173	76	38	11 453	6 879	28 235	18 851		463	28 698

B. — In tutti i Comuni indistintamente,

rieipilogati per Province e Compartimenti.

Numero d'ordine	PROVINCIE E COMPARTIMENTI	Numero dei comuni alla data delle elezioni	Popolazione residente censita al 31 dicem. 1881 (tenuto conto delle varia- zioni di ter- ritorio av- venute dal 1882 al 1895)	NUMERO DEGLI ELETTORI AMMINISTRATIVI														Numero d'ordine	
				con diritto al voto										TOTALE degli elettori amministrativi con diritto al voto		Privati temporaneamente del diritto elettorale	TOTALE generale degli elettori amministrati iscritti		
				per titolo di capacità (art. 20 della legge comu- nale e provinciale del 10 febbraio 1889, n. 5921)				per censo											
				per titolo di capacità		Contribuenti per imposte dirette di qualsiasi na- tura, ovvero che pagano lire 5 per tasse comunali di famiglia, di fuocatico, sul valore locativo, sul bestiame, sulle vetture, sui domestici, sugli eser- cizi e sulle rivendite. (Art. 21, primo comma)		Cittadini che tengono a mez- zadria o in affitto di qua- lunque specie beni stabili colpiti da un'imposta di- retta di qualsiasi natura non minore di lire 15. (Art. 21, n. 1)		Cittadini che pagano per la loro casa d'abitazione o per gli opifici, magazzini o bot- teghe, od anche per la sola casa di abitazione ordinaria, una pigione annua da lire 20 a lire 200 secondo la popolazione del comune. (Art. 21, n. 2)				TOTALE					
				Iscritti	Votanti	Iscritti	Votanti	Iscritti	Votanti	Iscritti	Votanti	Iscritti	Votanti	Iscritti	Votanti	Iscritti	Votanti		
8	Siena	2	38 592	Comuni aventi il sindaco elettivo. . .	3 196	1 798	878	433	86	38	257	118	1 221	589	4 417	2 387	53	4 470	8
				Tutti i comuni della provincia. . .	12 901	8 271	5 883	3 163	289	155	319	165	6 491	3 483	19 392	11 754	290	19 682	
	TOSCANA	57	1 222 488	Comuni aventi il sindaco elettivo. . .	82 981	48 388	47 037	26 134	2 378	1 546	1 417	716	50 832	28 396	133 813	76 784	1 708	135 521	
				Tutti i comuni del compartimento . . .	145 020	91 404	85 335	48 638	3 559	2 321	1 569	818	90 463	51 777	235 483	143 181	2 794	238 277	
1	Arecona.	5	128 102	Comuni aventi il sindaco elettivo. . .	11 076	4 364	2 599	1 740	347	253	23	5	2 969	1 998	14 045	6 362	344	14 389	1
				Tutti i comuni della provincia. . .	18 887	9 456	8 057	4 592	603	396	55	25	8 715	5 013	27 602	14 469	489	28 091	
2	Ascoli Piceno	2	42 033	Comuni aventi il sindaco elettivo. . .	1 894	1 318	964	530	964	530	2 858	1 848	38	2 896	2
				Tutti i comuni della provincia. . .	10 712	7 805	5 503	3 069	130	85	3	1	5 636	3 155	16 348	10 960	232	16 580	
3	Macerata	6	83 753	Comuni aventi il sindaco elettivo. . .	4 645	2 832	1 492	717	15	6	2	2	1 509	725	6 154	3 557	78	6 232	3
				Tutti i comuni della provincia. . .	14 141	9 184	5 922	3 205	62	38	6	5	5 990	3 248	20 131	12 432	269	20 400	
4	Pesaro e Urbino	4	69 638	Comuni aventi il sindaco elettivo. . .	4 199	2 686	1 352	701	2	1	2	1	1 356	703	5 555	3 389	105	5 660	4
				Tutti i comuni della provincia. . .	11 812	8 183	6 119	3 167	61	47	38	21	6 218	3 235	18 030	11 418	253	18 283	
	MARCHE.	17	323 526	Comuni aventi il sindaco e'ettivo. . .	21 814	11 200	6 407	3 688	364	260	27	8	6 798	3 956	28 612	15 156	565	29 177	
				Tutti i comuni del compartimento . . .	55 552	34 628	25 601	14 033	856	566	102	52	26 559	14 651	82 111	49 279	1 243	83 354	
	Perugia-UMBRIA.	14	269 262	Comuni aventi il sindaco elettivo. . .	15 847	9 859	8 510	4 245	522	294	431	253	9 463	4 792	25 310	14 651	568	25 878	
				Tutti i comuni del compartimento . . .	36 741	24 047	21 340	11 847	693	372	525	319	22 558	12 538	59 299	36 585	1 152	60 451	
	ROMA.	9	376 910	Comuni aventi il sindaco e'ettivo. . .	30 494	15 451	10 109	5 179	122	64	372	248	10 603	5 491	41 097	20 942	2 700	43 797	
				Tutti i comuni del compartimento . . .	55 339	35 247	28 806	19 064	310	180	718	426	29 834	19 670	85 173	54 917	3 317	88 490	

Segue TAVOLA III. — ELETTORI AMMINISTRATIVI ISCRITTI E VOTANTI ALLE ELEZIONI
B. — In tutti i Comuni indistintamente,

GENERALI COMUNALI DEL 1895, CLASSIFICATI PER CAPACITÀ E PER CENSO.
riepilogati per Province e Compartimenti.

Numero d'ordine	PROVINCIE E COMPARTIMENTI	Numero dei comuni alla data delle elezioni	Popolazione residente censita al 31 dicem. 1881 (tenuto conto delle varia- zioni di ter- ritorio av- venute dal 1882 al 1895)	di capacità				NUMERO DEGLI ELETTORI AMMINISTRATIVI con diritto al voto								Privati temporaneamente del diritto elettorale	TOTALE generale degli elettori amministrat. iscritti	Numero d'ordine
				per titolo		Contribuenti per imposte dirette di qualsiasi na- tura, ovvero che pagano lire 5 per tasse comunali di famiglia, di fuocatico, sul valore locativo, sul bestiame, sulle vetture, sui domestici, sugli eser- cizi e sulle rivendite. (Art. 21, primo comma)		per censo				TOTALE		TOTALE degli elettori amministrativi con diritto al voto				
				di capacità		(Art. 20 della legge comu- nale e provinciale del 10 febbraio 1889, n. 5921)		Cittadini che tengono a mez- zadria o in affitto di qua- lunque specie beni stabili colpiti da un' imposta di- retta di qualsiasi natura non minore di lire 15. (Art. 21, n. 1)		Cittadini che pagano per la loro casa d'abitazione o per gli opifici, magazzini o bot- teghe, od anche per la sola casa di abitazione ordinaria, una pigione annua da lire 20 a lire 200 secondo la popolazione del comune. (Art. 21, n. 2)		TOTALE		TOTALE degli elettori amministrativi con diritto al voto				
				Iscritti	Votanti	Iscritti	Votanti	Iscritti	Votanti	Iscritti	Votanti	Iscritti	Votanti	Iscritti	Votanti			
1	Aquila degli Abr.	4	47 713	2 397	1 852	578	380	104	82	81	75	763	537	3 160	2 389	36	3 196	1
				127	392 477	12 364	9 983	7 954	6 255	110	87	86	80	8 150	6 422	20 514	16 405	
2	Campobasso	4	41 379	2 281	1 380	800	590	182	164	253	128	1 235	882	3 516	2 262	70	3 586	2
				133	377 695	17 109	11 321	11 932	8 359	197	171	286	153	12 415	8 683	29 524	20 004	
3	Chieti	5	75 751	4 679	3 163	1 733	1 179	16	15	13	11	1 762	1 205	6 441	4 368	140	6 581	3
				120	353 699	16 384	10 755	10 043	6 347	31	26	28	24	10 102	6 397	26 486	17 152	
4	Teramo	3	40 128	1 596	1 074	588	369	588	369	2 184	1 443	91	2 275	4
				74	259 095	9 774	7 318	6 717	4 147	214	136	20	11	6 951	4 314	16 725	11 632	
ABRUZZI e MOLISE		16	204 971	10 953	7 469	3 699	2 518	302	261	347	214	4 348	2 993	15 301	10 402	337	15 638	
				454	1 382 966	55 631	39 377	36 646	25 108	552	440	420	268	37 618	25 816	93 249	65 193	
1	Avellino	3	43 681	2 524	1 763	907	651	31	21	938	672	3 462	2 435	62	3 524	1
				128	397 773	16 206	11 848	14 012	9 818	68	55	41	29	14 121	9 902	30 327	21 750	
2	Benevento	3	34 316	1 881	1 286	879	775	30	30	12	11	921	816	2 802	2 102	136	2 938	2
				73	240 061	11 330	8 114	9 065	6 738	96	69	60	42	9 221	6 849	20 551	14 963	
3	Caserta	18	267 902	12 782	9 094	7 489	5 272	17	13	102	69	7 608	5 354	20 390	14 448	622	21 012	3
				186	725 535	28 443	20 510	26 834	18 719	199	148	167	116	27 200	18 983	55 643	39 493	
4	Napoli	17	738 074	27 263	17 888	11 633	8 351	196	122	1 692	1 011	13 521	9 484	40 784	27 372	591	41 375	4
				69	992 398	34 785	24 096	18 420	13 730	322	221	2 242	1 417	20 984	15 368	55 769	39 464	
5	Salerno	11	151 693	5 070	4 029	4 156	3 101	24	19	14	9	4 194	3 129	9 264	7 158	86	9 350	5
				158	573 693	17 196	13 526	15 632	11 960	82	67	60	48	15 774	12 075	32 970	25 601	
CAMPANIA		52	1 235 666	49 520	34 060	25 064	18 150	298	205	1 820	1 100	27 182	19 455	76 702	53 515	1 497	78 199	
				614	2 929 460	107 960	78 094	83 963	60 965	767	560	2 570	1 652	87 300	63 177	195 260	141 271	

Segue TAVOLA III. — ELETTORI AMMINISTRATIVI ISCRITTI E VOTANTI ALLE ELEZIONI
B. — In tutti i Comuni indistintamente,

Numero d'ordine	PROVINCIE E COMPARTIMENTI	Numero dei comuni alla data delle elezioni	Popolazione residente censita al 31 dicem. 1881		per titolo di capacità		Contribuenti per imposte dirette di qualsiasi na- tura, ovvero che pagano lire 5 per tasse comunali di famiglia, di fuocatico, sul valore locativo, sul bestiame, sulle vetture, sui domestici -ugli eser- cizi e sulle rivendite. (Art. 21, primo comma)			
			(tenute conto delle varia- zioni di ter- ritorio av- venute dal 1882 al 1895)		(art. 20 della legge comu- nale e provinciale del 10 febbraio 1889, n. 5921)					
			Iscritti	Votanti	Iscritti	Votanti	Iscritti	Votanti	Iscritti	Votanti
1	Bari delle Puglie.	23	502 578	21 781	15 072	9 553	6 017			
			53	683 496	29 185	20 757	15 079	10 034		
2	Foggia	7	141 471	7 580	4 775	2 483	1 778			
			53	351 235	15 813	11 114	8 342	6 045		
3	Lecce	12	198 722	10 015	7 270	4 978	3 457			
			130	553 586	23 613	17 297	19 980	12 445		
	PUGLIE.	42	842 771	39 376	27 117	17 014	11 252			
			236	1 588 317	68 611	49 168	43 401	28 524		
	Potenza - BASILI- CATA	7	94 575	3 703	2 499	1 552	1 216			
			124	539 258	15 965	11 293	12 184	8 654		
1	Catanzaro	4	62 485	3 011	1 822	1 537	918			
			152	432 064	15 081	10 759	16 404	10 174		
2	Cosenza.	7	89 993	2 808	1 989	1 940	1 476			
			151	474 207	15 378	10 325	11 651	7 602		
3	Reggio di Calabr.	4	70 740	4 362	3 109	1 756	1 280			
			106	375 528	14 608	10 913	13 274	8 400		
	CALABRIE	15	223 218	10 181	6 920	5 243	3 674			
			409	1 281 799	45 067	31 997	41 329	26 176		
1	Caltanissetta	10	161 696	6 336	4 173	2 094	1 584			
			28	264 308	10 443	7 162	4 500	3 287		
2	Catania.	17	372 100	10 662	6 427	5 362	3 719			
			63	564 186	15 453	10 027	10 225	7 092		

GENERALI COMUNALI DEL 1895, CLASSIFICATI PER CAPACITÀ E PER CENSO.
riepilogati per Provincie e Compartimenti.

NUMERO DEGLI ELETTORI AMMINISTRATIVI													
con diritto al voto													
per censo													
Cittadini che tengono a mezzadria o in affitto di qualunque specie beni stabili colpiti da un' imposta diretta di qualsiasi natura non minore di lire 15. (Art. 21, n. 1)		Cittadini che pagano per la loro casa d'abitazione o per gli opifici, magazzini o botteghe, od anche per la sola casa di abitazione ordinaria, una pigione annua da lire 20 a lire 200 secondo la popolazione del comune. (Art. 21, n. 2)		TOTALE		TOTALE degli elettori amministrativi con diritto al voto		Privati temporaneamente del diritto elettorale	TOTALE generale degli elettori amministrat. iscritti				
Iscritti	Votanti	Iscritti	Votanti	Iscritti	Votanti	Iscritti	Votanti						
15	9	21	12	9 589	6 038	31 370	21 110	1 144	32 514				
79	57	43	29	15 201	10 120	44 386	30 877	1 467	45 853				
213	140	2 696	1 918	10 276	6 693	410	10 686				
261	172	213	141	8 816	6 358	24 629	17 472	738	25 367				
17	8	51	39	5 046	3 504	15 061	10 774	210	15 271				
115	78	116	87	20 211	12 610	43 824	29 907	710	44 534				
245	157	72	51	17 331	11 460	56 707	38 577	1 764	58 471				
455	307	372	257	44 228	29 088	112 839	78 256	2 915	115 754				
34	2	231	161	1 817	1 379	5 520	3 878	45	5 565				
68	30	242	172	12 494	8 856	28 459	20 149	266	28 725				
17	15	49	40	1 603	973	4 614	2 795	265	4 879				
40	30	58	47	16 502	10 251	31 583	21 010	850	32 433				
19	17	361	224	2 320	1 717	5 128	3 706	132	5 260				
42	37	561	327	12 254	7 966	27 632	18 291	510	28 142				
23	14	17	12	1 806	1 306	6 168	4 415	158	6 326				
92	57	32	25	13 398	8 482	28 006	19 395	667	28 673				
59	46	427	276	5 729	3 996	15 910	10 916	555	16 465				
174	124	651	399	42 154	26 699	87 221	58 696	2 027	89 248				
..	2 094	1 584	8 430	5 757	245	8 675				
5	1	1	..	4 506	3 288	14 949	10 450	381	15 330				
92	41	139	98	5 593	3 858	16 255	10 285	599	16 854				
98	46	172	127	10 495	7 265	25 948	17 292	798	26 746				

Segue TAVOLA III. — ELETTORI AMMINISTRATIVI ISCRITTI E VOTANTI ALLE ELEZIONI
B. — In tutti i Comuni indistintamente,

Numero d'ordine	PROVINCIE E COMPARTIMENTI	Numero dei comuni alla data delle elezioni	Popolazione residente censita al 31 dicem. 1881 (tenuto conto delle varia- zioni di ter- ritorio av- venute dal 1882 al 1895)				per titolo di capacità (art. 20 della legge comu- nale e provinciale del 10 febbraio 1889, n. 5921)		Contribuenti per imposte dirette di qualsiasi na- tura, ovvero che pagano lire 5 per tasse comunali di famiglia, di fuocatico, sul valore locativo, sul bestiame, sulle vetture, sui domestici, sugli eser- cizi e sulle rivendite. (Art. 21, primo comma)	
			di capacità							
			Iscritti	Votanti	Iscritti	Votanti	Iscritti	Votanti	Iscritti	Votanti
			3	Girgenti.	11	158 402	4 913	3 621	2 025	1 598
	{ Tutti i comuni della provincia . . .	41	313 106	10 110	8 002	5 086	3 990			
4	Messina.	7	204 780	6 355	4 317	2 723	1 669			
	{ Tutti i comuni della provincia . . .	97	467 233	15 404	10 885	10 415	6 527			
5	Palermo	12	408 232	14 507	9 264	6 498	4 435			
	{ Tutti i comuni della provincia . . .	76	693 622	21 417	14 552	12 759	9 170			
6	Siracusa	12	222 778	6 231	4 363	2 863	1 738			
	{ Tutti i comuni della provincia . . .	32	340 972	9 019	6 500	5 084	3 343			
7	Trapani.	10	227 541	12 961	7 464	3 372	2 088			
	{ Tutti i comuni della provincia . . .	20	284 727	15 291	9 281	4 802	3 198			
	SICILIA	79	1 755 529	61 965	39 629	24 937	16 831			
	{ Tutti i comuni del compartimento .	357	2 983 154	97 137	66 409	52 871	36 607			
1	Cagliari	4	58 374	2 996	1 731	1 164	748			
	{ Tutti i comuni della provincia . . .	257	419 972	12 687	9 080	11 834	7 746			
2	Sassari.	5	70 758	3 653	2 263	1 327	722			
	{ Tutti i comuni della provincia . . .	106	260 478	9 884	6 748	8 314	5 542			
	SARDEGNA	9	129 132	5 649	3 994	2 491	1 470			
	{ Tutti i comuni del compartimento .	363	680 450	22 571	15 828	20 148	13 288			
	REGNO	451	10 171 831	599 030	358 836	291 521	173 752			
	{ Tutti i comuni del regno	8258	28 953 430	1 534 903	998 410	1 180 957	726 702			

GENERALI COMUNALI DEL 1895, CLASSIFICATI PER CAPACITÀ E PER CENSO.
rieipilogati per Province e Compartimenti.

NUMERO DEGLI ELETTORI AMMINISTRATIVI															
con diritto al voto															
per censo															
Cittadini che tengono a mez- zadia o in affitto di qua- lunque specie beni stabili colpiti da un'imposta di- retta di qualsiasi natura non minore di lire 15. (Art. 21, n. 1)				Cittadini che pagano per la loro casa d'abitazione o per gli opifici, magazzini o bot- teghe, od anche per la sola casa di abitazione ordinaria, una pigione annua da lire 20 a lire 200 secondo la popolazione del comune. (Art. 21, n. 2)				TOTALE degli elettori amministrativi con diritto al voto				Privati temporaneamente del diritto elettorale	TOTALE generale degli elettori ammini-trat. iscritti		
Iscritti		Votanti		Iscritti		Votanti		Iscritti		Votanti				Iscritti	
..	..	11	10	2 036	1 608	6 949	5 229	254	7 203						
17	7	18	16	5 121	4 013	15 231	12 015	377	15 608						
..	..	2	..	2 725	1 669	9 080	5 986	254	9 334						
73	46	6	3	10 494	6 576	25 898	17 461	609	26 507						
..	..	245	160	6 743	4 595	21 250	13 859	275	21 525						
11	8	249	164	13 019	9 342	34 436	23 894	397	34 833						
6	6	2 869	1 744	9 100	6 107	103	9 203						
8	8	1	1	5 093	3 352	14 112	9 852	151	14 263						
25	18	82	60	3 479	2 166	16 440	9 630	211	16 651						
25	18	82	60	4 909	3 276	20 200	12 557	235	20 435						
123	65	479	328	25 539	17 224	87 504	56 853	1 941	89 445						
237	134	529	371	53 637	37 112	150 774	103 521	2 948	153 722						
..	..	140	55	1 304	803	4 300	2 534	75	4 375						
49	33	211	107	12 094	7 886	24 781	16 966	516	25 297						
247	111	104	57	1 678	890	5 331	3 153	180	5 511						
259	113	128	64	8 701	5 719	18 585	12 467	777	19 362						
247	111	244	112	2 982	1 693	9 631	5 687	255	9 886						
308	146	339	171	20 795	13 605	43 366	29 433	1 293	44 659						
8 093	4 950	10 446	6 071	310 060	184 773	909 090	543 609	19 237	928 327						
37 655	25 409	19 419	11 560	1 238 031	763 671	2 772 934	1 762 081	41 984	2 814 918						



TAVOLA IV. — Elettori amministrativi iscritti e votanti alle elezioni generali provinciali del 1895, per provincie e compartimenti.



TAV. IV. - ELETTORI AMMINISTRATIVI ISCRITTI E VOTANTI ALLE ELEZIONI GENERALI PROVINCIALI DEL 1895,
per Provincie e Compartimenti.

PROVINCIE e COMPARTIMENTI	Numero delle circoscri- zioni elettorali	Numero dei Consiglieri provinciali da eleggere	Numero degli elettori amministrativi	
			Iscritti (con diritto al voto) secondo le liste del 1895	Votanti
Alessandria	52	60	142 890	87 658
Cuneo	54	60	89 200	51 472
Novara	44	60	138 220	72 654
Torino	46	60	119 121	79 522
PIEMONTE	196	240	489 431	291 305
Genova	35	60	114 145	60 434
Porto Maurizio	11	20	25 124	15 003
LIGURIA	46	80	139 269	75 437
Bergamo	19	50	53 350	33 488
Brescia	23	50	55 758	36 300
Como	27	50	91 657	46 165
Cremona	14	40	37 544	21 676
Mantova	15	40	28 162	15 913
Milano	39	60	123 231	73 781
Pavia	34	50	60 688	36 838
Sondrio	8	20	25 370	13 097
LOMBARDIA	179	350	475 760	277 258
Belluno	9	20	27 389	14 309
Padova	10	40	32 836	18 839
Rovigo	9	40	19 469	12 161
Treviso	11	40	29 416	17 876
Udine	18	50	55 413	26 779
Venezia	11	40	35 790	19 493
Verona	13	40	49 153	30 790
Vicenza	14	50	44 487	29 000
VENETO	95	320	293 953	169 247
Bologna	19	50	52 824	28 241
Ferrara	10	40	15 840	10 211
Forlì	13	40	19 660	9 887
Modena	17	40	21 481	11 950
Parma	21	40	22 194	12 144
Piacenza	18	40	19 936	10 187
Ravenna	12	40	22 974	13 134
Reggio nell'Emilia	18	40	26 378	15 554
EMILIA	128	330	201 287	111 308

Segue Tav. IV. - ELETTORI AMMINISTRATIVI ISCRITTI E VOTANTI ALLE ELEZIONI GENERALI PROVINCIALI DEL 1895,
per Province e Compartimenti.

PROVINCIE E COMPARTIMENTI	Numero delle circo- scri- zioni elettorali	Numero dei Consiglieri provinciali da eleggere	Numero degli elettori amministrativi	
			Iscritti (con diritto al voto) secondo le liste del 1895	Votanti
Arezzo	11	40	25 352	15 522
Firenze	31	60	79 079	45 861
Grosseto	11	20	10 874	7 558
Livorno	5	20	16 575	10 236
Lucca	13	40	35 010	19 775
Massa e Carrara	14	20	20 966	11 608
Pisa	15	40	28 235	18 499
Siena	13	40	19 392	11 107
TOSCANA	113	280	235 483	139 666
Ancona	14	40	27 602	13 664
Ascoli Piceno	13	40	16 348	10 601
Macerata	15	40	10 131	12 063
Pesaro e Urbino	14	40	18 030	10 939
MARCHE	56	160	82 111	47 267
Perugia UMBRIA	31	50	59 299	34 171
ROMA	49	60	85 173	53 102
Aquila degli Abruzzi	29	40	20 514	16 177
Campobasso	30	40	29 524	19 094
Chieti	26	40	26 486	16 053
Teramo	18	40	16 725	11 370
ABRUZZI E MOLISE	103	160	93 249	62 694
Avellino	34	40	30 327	21 750
Benevento	20	40	20 551	14 966
Caserta	40	60	55 643	38 023
Napoli	38	60	55 769	39 313
Salerno	41	50	32 970	25 285
CAMPANIA	173	250	195 260	139 337
Bari delle Puglie	35	60	44 386	30 725
Foggia	23	40	24 629	16 521
Lecce	41	50	43 824	27 890
PUGLIE	99	150	112 839	75 136

Segue Tav. IV. - ELETTORI AMMINISTRATIVI ISCRITTI E VOTANTI ALLE ELEZIONI GENERALI PROVINCIALI DEL 1895,
per Provincie e Compartimenti.

PROVINCIE E COMPARTIMENTI	Numero delle circoscri- zioni elettora'i	Numero dei Consiglieri provinciali da eleggere	Numero degli elettori amministrativi	
			Iscritti (con diritto al voto) secondo le liste del 1895	Votanti
Potenza-BASILICATA	45	50	28 459	19 438
Catanzaro	37	50	31 583	20 756
Cosenza	43	50	27 632	18 291
Reggio di Calabria	28	40	28 006	18 707
CALABRIE	108	140	87 221	57 754
Caltanissetta	20	40	14 949	10 177
Catania	33	50	25 948	16 443
Girgenti	24	40	15 231	11 976
Messina	28	50	25 898	17 413
Palermo	32	60	34 436	22 415
Siracusa	22	40	14 112	9 852
Trapani	15	40	20 200	12 537
SICILIA	174	320	150 774	100 813
Cagliari	19	50	24 781	15 927
Sassari	24	40	18 535	12 253
SARDEGNA	43	90	43 366	28 185
REGNO	1 638	3 040	2 772 934	1 682 119

