

STATISTICA

DEL

REGNO D'ITALIA

POPOLAZIONE

MOVIMENTO DELLO STATO CIVILE NELL'ANNO 1867

COMPILATO

PER CURA DEL MINISTERO D'AGRICOLTURA, INDUSTRIA E COMMERCIO.

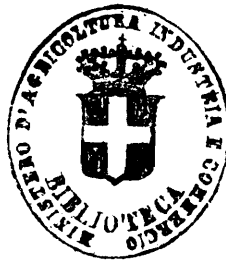

FIRENZE

TIPOGRAFIA TOFANI

Via S. Zanobi, 25

—
1868

CONSIDERAZIONI STATISTICHE.

§ I.

Movimento generale.

La statistica del Movimento dello stato civile che imprendiamo ad illustrare, mentre compie, col 1867, il quinto anno di sua pubblicazione, offre inoltre, riuniti per la prima volta sotto un'identica forma, anche i dati relativi alle provincie venete.

Nè questo pregio di dare compiuta, secondo la nuova circoscrizione del regno, la rassegna degli atti di stato civile, pensammo che si dovesse limitare all'anno 1867. Ci parve necessario di dover risalire fino al 1863, procurando, per quanto era possibile, e ne' suoi dati più generali, di reintegrare, coll'aggiunta del Veneto, la serie quinquennale delle precedenti pubblicazioni.

Riandando i documenti che ci fu dato di raccogliere negli archivi veneti, e giovandoci all'uopo anche delle pubblicazioni ufficiali del cessato governo, potemmo infatti raggiungere l'intento nostro. Le tavole quinquennali che porgiamo agli studiosi, riunite nel presente volume, sono in gran parte il frutto di questa reintegrazione statistica.

La serie continuata e la copia crescente delle notizie raccolte intorno alle vicende a cui vanno soggetti in Italia i connubi, le nascite e le morti, aggiungono, d'anno in anno, importanza e valore scientifico alle nostre rassegne. Le quali hanno eziandio un pregio non comune alle pubblicazioni statistiche, di offrire, cioè, la rassegna dei fatti a brevissimo intervallo dalla loro manifestazione. Della qual cosa, dovuta in massima parte al buon volere delle amministrazioni comunali, e alla solerte vigilanza delle autorità provinciali, sentiamo il debito di renderne loro pubblica testimonianza di lode in queste pagine medesime, che accolgono il frutto di così concorde operosità.

MOVIMENTO QUINQUENNALE. — Il movimento dello stato civile presenta nel 1867 i seguenti risultati generali: matrimoni 170 456; nascite 927 396; natimorti 22 453; morti 866 865.

	Cifre effettive						Differenze del 1867 sul 1866	
	1863	1864	1865	1866	1867	Media quinquennale.	Effettive	Per 100
Matrimoni.....	201 225	189 759	226 458	142 024	170 456	187 784	+ 28 432	+ 20,02
Nati.....	964 137	938 795	961 234	980 200	927 396	954 352	- 52 804	- 5,39
Natimorti.....	20 596	15 677	15 007	25 064	22 453	19 759	- 2 611	- 10,42
Morti.....	760 164	737 136	746 685	733 190	866 865	768 308	+ 133 675	+ 18,23

Il fatto più grave che emerge dal riscontro di coteste cifre con quelle del 1866, è il numero straordinario delle morti avvenute nel 1867, le quali superarono effettivamente di 133 675, e nella ragione proporzionale del 18, 23 per 100, quelle dell'anno 1866. Questo fatto, di cui dovremo occuparci più particolarmente nello illustrare le tavole mortuarie, è dovuto alla moria del cholera che per molti mesi imperversò durante l'anno nella maggior parte delle provincie italiane.

Notevole pure, nel 1867, è la diminuzione delle nascite; 52 804 in cifre effettive; 5, 39 per 100 in cifre proporzionali. Il caro dei viveri, per la scarsità dei prodotti verificatasi in molte regioni d'Europa, produsse anche in Italia i suoi effetti, e fra questi principalissimo il decremento osservato nelle cifre delle tavole natalizie, al quale devono aver contribuito eziandio il cholera, e quel che è più strano a dirsi, ma che è, secondo le relazioni prefettizie, pur troppo vero, l'inadempimento alla denuncia delle nascite allo stato civile. In questa infrazione alla legge sarebbero incorse le popolazioni di alcune provincie nella vana speranza di sottrarre i loro figli all'obbligo della leva. Accenniamo a questo dubbio nella fiducia che l'autorità tutoria dell'adempimento della legge sullo stato civile, ne faccia soggetto di severa indagine, ed ove sia d'uopo, provveda.

I matrimoni da 142 024 nel 1866, crebbero a 170 456 nel 1867. È un aumento effettivo di 28 432, e proporzionale del 20, 02 per 100.

Da questi risultati apparirebbe che, se non sono anche vinti del tutto i pregiudizi per cui nel 1866 cercavano le popolazioni di sfuggire all'atto civile del matrimonio, siamo per altro in via di miglioramento, ed è sperabile che tra breve il precetto della legge sarà, anche per questa parte, dovunque e da tutti osservato. La morale sociale e l'interesse delle famiglie lo reclamano egualmente.

Al pari delle nascite, e con proporzione anche più ragguardevole (10, 42 per 100), diminuirono i natimorti; 25 064 nel 1866, 22 453 nel 1867.

POPOLAZIONE CALCOLATA. — L'aumento straordinario delle morti e la considerevole diminuzione delle nascite, come abbiamo visto, verificatisi nel 1867, non lasciano naturalmente che il margine ristrettissimo di 60 531 nascite in più da calcolare per l'aumento naturale della popolazione.

Anni	Popolazione calcolata			Aumento	
	TOTALE	Maschi	Femmine	TOTALE	Per 100
1863	24 680 974	12 350 533	12 330 441	203 973	0, 89
1864	24 882 633	12 453 745	12 428 888	201 659	0, 82
1865	25 097 182	12 564 521	12 532 661	214 549	0, 86
1866	25 344 192	12 691 448	12 652 744	247 010	0, 98
1867	25 404 723	12 726 688	12 678 035	60 531	0, 24

Per comprendere quale immensa differenza corra, per questo riguardo, tra il 1867 e gli anni precedenti, basta osservare le due colonne degli aumenti effettivi e proporzionali corrispondenti a ciascun anno del quinquennio, i quali da 203 973 e 0, 89 per 100, nel 1863, si ridussero a 60 531 e 0, 24 per 100, nel 1867.

La popolazione calcolata del regno, che era dunque di 25 344 192 anime nel 1866, salì sul finire del 1867 a 25 404 723, ripartite per sesso in 12 726 688 maschi e 12 678 035 femmine, e distribuite per 7 639 407 nei comuni urbani e per 17 765 316 nei comuni rurali.

Nel seguente quadro diamo la popolazione calcolata dei singoli compartimenti in ciascun anno del quinquennio, e colle differenze effettive tra il 1866 e 1867.

COMPARTIMENTI	Popolazione calcolata					Differenze nel 1867 sul 1866
	1863	1864	1865	1866	1867	
Piemonte	2 806 081	2 830 651	2 855 507	2 883 017	2 888 998	+ 5 981
Liguria	785 892	792 082	800 367	809 130	816 602	+ 7 472
Lombardia	3 157 665	3 179 466	3 203 297	3 232 395	3 304 180	+ 161 785
Veneto	2 576 185	2 591 453	2 613 512	2 641 057	2 501 424	- 139 633
Emilia	2 084 001	2 050 967	2 067 720	2 086 073	2 095 121	+ 9 048
Umbria	519 054	523 003	527 072	532 653	537 358	+ 4 700
Marche	892 463	899 295	903 350	912 339	920 074	+ 7 735
Toscana	2 000 267	2 016 927	2 038 135	2 059 189	2 083 603	+ 24 419
Abruzzi e Molise	1 217 839	1 225 157	1 237 914	1 250 014	1 258 310	+ 8 296
Campania	2 657 033	2 682 100	2 701 906	2 716 253	2 727 217	+ 964
Puglie	1 339 443	1 351 433	1 359 544	1 378 689	1 367 286	- 11 403
Basilicata	493 845	497 073	502 735	508 805	512 019	+ 3 214
Calabrie	1 151 635	1 160 235	1 170 769	1 184 890	1 191 953	+ 7 063
Sicilia	2 455 924	2 436 250	2 515 514	2 541 151	2 496 570	- 44 581
Sardegna	593 647	596 531	599 840	603 557	614 038	+ 5 451
REGNO...	24 680 974	24 882 633	25 097 182	25 344 192	25 404 723	+ 60 531

A queste cifre, che per la loro evidenza non hanno duopo di commento, dobbiamo aggiungere una sola osservazione generale circa i due compartimenti della Lombardia e del Veneto, le cui circoscrizioni territoriali furono, agli effetti delle cifre statistiche, rispettivamente aumentate e diminuite della provincia di Mantova. Questo fatto, che i nostri lettori dovranno aver sempre presente ogniqualvolta, nel corso di queste considerazioni, ci occorrerà di fare per queste due regioni i confronti biennali, dà la ragione dell'aumento straordinario che nel quadro precedente presenta pel 1867 la popolazione calcolata della Lombardia, e la diminuzione di quella del Veneto.

§ II.

Matrimoni.

I matrimoni, di cui la statistica del 1867 può dar conto, raggiunsero la cifra di 170 456; dei quali 48 953 contratti ne' comuni urbani, e 121 503 nei comuni rurali. I matrimoni del 1867, raggugliati a quelli del 1866, presentano un aumento effettivo di 28 432, e proporzionale del 20, 62 per 100.

COMPARTIMENTI	Matrimoni						Differenze del 1867			
	1863	1864	1865	1866	1867	Media quin- quennale	sul 1866		sulla media quinquennale	
							assolute	per 100	assolute	per 100
Piemonte	24 031	24 149	28 942	17 605	20 103	22 966	+ 2 498	+ 14,19	- 2 868	- 12,47
Liguria.....	7 384	7 311	9 105	3 872	5 714	6 677	+ 1 842	+ 47,57	- 963	- 14,42
Lombardia	25 697	25 273	30 257	18 235	25 400	24 972	+ 7 155	+ 39,29	+ 428	+ 1,71
Veneto.....	22 089	21 377	20 807	21 272	22 309	21 571	+ 1 087	+ 4,87	+ 738	+ 3,42
Emilia.....	15 087	14 904	16 612	9 242	10 978	13 364	+ 1 736	+ 18,79	- 2 386	- 17,85
Umbria.....	3 295	3 674	3 650	2 676	2 655	3 190	- 21	- 0,78	- 535	- 16,77
Marche.....	6 268	6 284	6 685	3 374	3 838	5 290	+ 464	+ 10,79	- 1 452	- 27,45
Toscana.....	17 430	16 304	20 038	9 385	11 832	14 998	+ 2 447	+ 26,07	- 3 166	- 21,11
Abruzzi e Molise...	11 270	10 394	11 950	8 388	9 430	10 286	+ 1 042	+ 12,42	- 856	- 8,32
Campania.....	22 912	21 656	24 379	16 099	19 110	20 831	+ 3 011	+ 18,70	- 1 721	- 8,26
Puglie.....	10 861	10 732	13 122	9 579	11 372	11 133	+ 1 793	+ 18,72	+ 239	+ 2,15
Basilicata.....	4 940	4 684	5 236	4 126	4 765	4 750	+ 639	+ 15,49	+ 15	+ 0,32
Calabrie.....	9 265	9 304	11 573	6 995	8 537	9 135	+ 1 542	+ 22,04	- 598	- 6,55
Sicilia.....	15 468	17 252	17 771	8 954	11 216	14 132	+ 2 262	+ 25,26	- 2 916	- 20,63
Sardegna.....	5 223	5 461	6 331	2 222	3 197	4 488	+ 975	+ 43,88	- 1 291	- 28,77
REGNO...	201 225	198 759	226 458	142 024	170 456	187 783	+ 28 432	+ 20,02	- 17 327	- 9,23

Per quanto un tale progresso sia rilevante, tuttavia non basta ancora per ricondurre la cifra de' matrimoni alle sue normali proporzioni. Basta osservare nel quadro precedente di quanto intervallo sieno ancor discoste le cifre del 1867 dalla media quinquennale, perchè il nostro dubbio divenga certezza. Ond'è che l'aumento qui sopra notato non va considerato che come avviamento ad una più compiuta registrazione di quest'atto civile presso gli uffizi comunali.

Senza tener conto, per la mutata circoscrizione, di cui facemmo cenno poc' anzi, degli aumenti che si osservano rispetto alla Lombardia ed al Veneto nei paralleli compartimentali tra i risultati degli ultimi due anni del quinquennio, è da notare che in tutte le regioni, meno l'Umbria, il numero de' matrimoni aumentò con proporzioni che dal 10,79 per 100 nelle Marche, ascese fino al 47,57 per 100 nella Liguria, la quale per tal modo riparò in gran parte alla diminuzione del 57,47 per 100 osservata nella statistica del 1866.

RAPPORTO DEI MATRIMONI ALLA POPOLAZIONE. — Per quanto la cifra de' matrimoni del 1867 non sia da ritenersi come interamente normale, ciò non pertanto non crediamo di dover tralasciare di farne il rapporto alla popolazione calcolata dell'anno precedente, ponendovi a riscontro la serie dei rapporti dell'intero quinquennio.

Anni	Popolazione	Matrimoni		Abitanti per 1 matrimonio
		TOTALI	Per 1 000 abitanti	
1863	24 680 974	201 225	8,17	122
1864	24 832 633	198 759	8,02	125
1865	25 097 182	226 458	9,23	108
1866	25 344 192	142 024	5,37	186
1867	25 404 723	170 456	6,72	149
Media quinquennale	25 081 941	187 783	7,48	133

Come vedesi, dal 1866 al 1867 vi è progresso. Mentre nel primo dei detti anni si avevano 5,37 matrimoni su 1000 abitanti, nel secondo il rapporto era salito a 6,72, non discostandosi gran fatto dalla media quinquennale, che è di 7,48. Tuttavia siamo ancora lontani dai risultati del 1864, che può ritenersi come l'anno più normale, in cui avvenivano 8,02 matrimoni ogni 1000 abitanti.

Vediamo ora, anche pei compartimenti, quale fosse il ragguaglio tra i matrimoni e la popolazione, tanto nel 1867, quanto negli anni precedenti e in media nel quinquennio.

COMPARTIMENTI	Abitanti per 1 matrimonio						Matrimoni per 100 abitanti					
	1863	1864	1865	1866	1867	Quinquennio	1863	1864	1865	1866	1867	Quinquennio
Piemonte	116	116	98	162	144	127	0,86	0,87	1,02	0,62	0,70	0,81
Liguria	105	107	87	207	143	130	0,95	0,93	1,15	0,48	0,71	0,84
Lombardia	122	125	105	176	134	132	0,82	0,80	0,95	0,57	0,79	0,79
Veneto	115	120	125	123	112	119	0,87	0,83	0,80	0,81	0,84	0,83
Emilia	134	136	124	224	191	162	0,75	0,73	0,81	0,45	0,53	0,65
Umbria	157	141	143	197	202	168	0,64	0,71	0,70	0,51	0,50	0,61
Marche	142	142	135	268	240	186	0,71	0,70	0,74	0,37	0,42	0,59
Toscana	114	123	101	217	176	146	0,88	0,82	0,99	0,46	0,57	0,74
Abruzzi e Molise	108	117	103	148	133	122	0,93	0,85	0,98	0,68	0,75	0,84
Campania	115	123	110	168	143	132	0,87	0,82	0,91	0,60	0,70	0,78
Puglie	123	125	103	142	120	123	0,82	0,80	0,97	0,70	0,82	0,82
Basilicata	100	105	95	122	107	106	1,00	0,95	1,05	0,82	0,94	0,95
Calabrie	124	124	100	167	140	131	0,81	0,87	1,00	0,60	0,72	0,80
Sicilia	157	142	140	281	223	188	0,64	0,70	0,71	0,86	0,44	0,57
Sardegna	113	112	94	270	192	156	0,88	0,92	1,06	0,37	0,53	0,75

I compartimenti che offrono ragguagli più disparati tra il 1867 e la media quinquennale, presa come termine di paragone, sono l'Emilia (1 matrimonio per 191 abitanti nel 1867, ed 1 per 162 nel quinquennio), le Marche (1 : 240 nel 1867, 1 : 186 nel quinquennio), la Sicilia (1 : 223 nel 1867, 1 : 188 nel quinquennio) e la Sardegna (1 : 192 nel 1867, 1 : 156 nel quinquennio).

I compartimenti invece in cui il ragguaglio del 1867 meno si discosta dal quinquennale, sono la Lombardia (1 matrimonio per 134 abitanti nel 1867 ed 1 per 132 nel quinquennio), le Puglie (1 : 120 nel 1867 ed 1 : 123 nel quinquennio), e la Basilicata (1 : 107 nel 1867 e 1 : 106 nel quinquennio).

CONFRONTI INTERNAZIONALI. — L'Italia che fino al 1865 precedeva, per frequenza di matrimoni, ogni altra nazione di Europa, è discesa nel 1866 e nel 1867 al decimo posto della seguente serie internazionale, in cui l'Inghilterra occupa il primo (1 matrimonio per 121 abitanti), e la Svezia l'ultimo posto (1 : 145).

STATI	Anni delle osservazioni	Abitanti per matrimonio	STATI	Anni delle osservazioni	Abitanti per matrimonio
Inghilterra	1838-66	121	Belgio	1857-64	125
Annover	1860-64	123	Baden	1859-63	132
Austria cisleitana .	1861-64	123	Danimarca	1860-62	134
Francia	1860-64	124	Italia	1863-67	138
Paesi Bassi	1858-62	127	Baviera	1858-62	143
Prussia	1860-62	127	Svezia	1862	145

FECONDITÀ DEI MATRIMONI. — La fecondità dei matrimoni, ossia il rapporto proporzionale di questi alle nascite legittime, che, per la straordinaria diminuzione dei connubi, aveva dato risultati affatto eccezionali nel 1866 (6,54 nascite legittime per matrimonio), si riaccosta nel 1867 a più normali proporzioni (5,14 : 1).

COMPARTIMENTI	Nascite legittime per 1 matrimonio						COMPARTIMENTI	Nascite legittime per 1 matrimonio					
	1863	1864	1865	1866	1867	Quinquennio		1863	1864	1865	1866	1867	Quinquennio
Piemonte	4,13	4,13	3,50	5,85	4,66	4,45	Campania	4,43	4,54	4,12	6,00	4,97	4,81
Liguria	3,78	3,88	3,25	7,72	4,91	4,70	Puglie	4,98	4,97	4,19	5,88	4,50	4,90
Lombardia	4,61	4,55	3,91	6,57	4,55	4,84	Basilicata	4,21	4,20	3,94	5,17	4,42	4,39
Veneto	4,42	4,18	4,42	4,65	3,91	4,32	Calabria	4,70	4,42	3,67	6,20	4,68	4,73
Emilia	5,30	4,92	4,54	8,05	6,21	5,80	Sicilia	6,10	5,52	5,42	10,22	7,29	6,91
Umbria	5,32	4,80	4,55	6,72	6,55	5,59	Sardegna	4,21	4,14	3,59	10,41	6,75	5,82
Marche	5,19	5,07	4,66	9,54	7,72	6,46	REGNO...	4,56	4,49	4,03	6,54	5,14	4,95
Toscana	4,55	4,53	3,90	8,21	6,59	5,56							
Abruzzi e Molise	4,06	4,25	3,80	5,33	4,90	4,47							

Nel 1867 cotesta fecondità, considerata in riguardo ai singoli compartimenti, risultò massima (7,72 : 1) nelle Marche e minima (3,91 : 1) nel Veneto. In sei compartimenti, Emilia (6,21 : 1), Umbria (6,55 : 1), Marche (7,72 : 1), Toscana (6,59 : 1), Sicilia (7,29 : 1) e Sardegna (6,75 : 1), la fecondità dei matrimoni superò la media del regno, negli altri nove non la raggiunse.

Nella media quinquennale si hanno in Italia 4,95 nascite legittime per matrimonio.

CONFRONTI INTERNAZIONALI. — Dei 16 stati europei compresi nel seguente specchio, la Francia rappresenta l'infimo grado nella fecondità dei matrimoni (3,07 : 1), l'Italia, secondo i risultati quinquennali, presenta invece la fecondità massima (4,95 : 1).

STATI per ordine crescente della fecondità dei matrimoni	Anni delle osservazioni	Fecondità dei matrimoni	STATI per ordine crescente della fecondità dei matrimoni	Anni delle osservazioni	Fecondità dei matrimoni
Francia	1851-60	3,07	Baden	1859-63	4,09
Annover	1854-58	3,39	Sassonia (Regno)	1859-61	4,10
Svezia	1856-60	3,90	Paesi Bassi	1860-62	4,23
Norvegia	1851-60	3,92	Russia	1858	4,46
Inghilterra	1862-64	3,94	Spagna	1858-61	4,47
Austria	1861-63	3,95	Prussia	1859-61	4,48
Belgio	1857-64	3,97	Grecia	1861	4,49
Baviera	1858-62	4,02	Italia	1863-67	4,95

STATO CIVILE DEI CONIUGI. — I matrimoni nel 1867, non che nei quattro anni complessivi del quinquennio, si ripartiscono, secondo le reciproche combinazioni dei coniugi, nel modo che segue:

COMPARTIMENTI	Numero dei matrimoni								Su 100 coniugi					
	Effettivo						Per 1000				Maschi		Femmine	
	TOTALE	Tra Celibi e Vedove		Tra Vedovi e Vedove		Tra Celibi e Vedove		Tra Vedovi e Vedove		Celibi	Vedovi	Celibi	Vedove	
		Celibi	Vedove	Celibi	Vedove	Celibi	Vedove	Celibi	Vedove					
Piemonte	20 103	16 284	603	2 604	612	810	30	130	30	84	16	94	6	
Liguria	5 714	4 845	168	599	102	848	29	105	18	88	12	95	5	
Lombardia	25 400	20 359	730	3 323	988	801	29	131	39	83	17	93	7	
Veneto	22 309	18 705	650	2 023	931	838	29	91	42	86	14	93	7	
Emilia	10 978	9 157	232	1 174	415	834	21	107	38	86	14	94	6	
Umbria	2 655	2 186	85	329	55	823	32	124	21	86	14	95	5	
Marche	3 838	3 243	82	433	80	845	21	113	21	87	13	95	5	
Toscana	11 832	9 955	342	1 261	274	841	29	107	23	87	13	95	5	
Abruzzi e Molise ..	9 430	7 563	395	929	543	802	42	98	58	84	16	90	10	
Campania	19 110	15 392	919	2 045	754	805	48	107	40	85	15	91	9	
Puglie	11 372	8 473	630	1 565	704	745	55	138	62	80	20	97	3	
Basilicata	4 765	3 684	306	500	275	773	64	106	57	84	16	88	12	
Calabrie	8 537	6 934	534	773	296	812	63	90	35	87	13	90	10	
Sicilia	11 216	8 413	587	1 719	497	750	53	153	44	80	20	90	10	
Sardegna	3 197	2 560	182	351	104	801	57	110	32	86	14	91	9	
REGNO...	170 456	137 753	6 445	19 628	6 630	808	38	115	39	85	15	92	8	

Anche in quest'anno, come fu notato nei precedenti, i matrimoni in prime nozze riuscirono, più che in ogni altro compartimento, numerosi nella Liguria (848 su 1000), nelle Marche (845 : 1000), nella Toscana (841 : 1000), nel Veneto (838 : 1000) e nell'Emilia (834 : 1000). La Basilicata invece (773 : 1000), la Sicilia (750 : 1000) e le Puglie (745 : 1000) ne offrirono il minor numero.

I matrimoni fra celibi e vedove procedono, nei quindici compartimenti, tra un rapporto massimo del 64 per 1000 nella Basilicata ed un rapporto minimo del 21 per 1000 nell'Emilia e nelle Marche. In generale, questa combinazione di matrimoni è, anche nel 1867, molto meno frequente nell'Italia settentrionale e media, ove non raggiunge mai a più del 32 per 1000, che non nella meridionale e insulare, ove giunge fino al 64 per 1000 in Basilicata, e in nessun luogo è inferiore al 42 per 1000.

Con questa medesima legge topografica procedono presso a poco i matrimoni tra vedovi. I soli compartimenti del Veneto (42 : 1000), della Lombardia (39 : 1000) e dell'Emilia (38 : 1000), che per questo rispetto si avvicinano alle proporzioni dell'Italia meridionale, fanno eccezione alla regola. Il minimo e il massimo di questi speciali rapporti lo presentano, rispettivamente, la Liguria (18 : 1000) e gli Abruzzi e Molise (58 : 1000).

I matrimoni tra vedovi e celibi seguono una legge, che non ha corrispondenza di sorta colla posizione topografica dei compartimenti. Questa combinazione di matrimoni fu, nel 1867, più che in ogni altra regione, frequente nella Sicilia (153 : 1000): nelle Calabrie invece non se n'ebbero che 90 per 1000.

L'ultima parte del precedente specchio ci dà la giusta proporzione in cui stanno, rispetto al sesso dei coniugi, i matrimoni in prime e in seconde nozze. Anche pei compartimenti si ripete, salvo poche differenze, ciò che già notammo per il regno; che cioè il numero de' vedovi, che vanno a seconde nozze, è molto maggiore che non quello delle vedove, le quali però si rimaritano più di frequente nel mezzodì, che nel settentrione e nel centro d'Italia. Il che del resto ha la sua naturale spiegazione nell'età precoce in cui le donne si vincolano con matrimonio in quella parte del regno.

CONFRONTI INTERNAZIONALI. — Alla classazione proporzionale dei matrimoni secondo la stato civile dei coniugi, quale risulta per l'Italia dalla media quinquennale (1863-67), contrapponiamo i risultati che seguono, desunti dai documenti statistici dei paesi esteri.

PAESI	Anni delle osservazioni	Per 1 000 matrimoni				Su 100 coniugi			
		Tra Celibi e Vedove		Tra Vedovi e Celibi		Maschi		Femmine	
		Celibi	Vedove	Celibi	Vedove	Celibi	Vedove	Celibi	Vedove
Austria	1861-63	768	53	121	58	82	18	89	11
Baviera	1858-62	791	60	131	18	85	15	92	8
Belgio	1857-64	830	47	94	29	88	12	92	8
Francia	1860-64	843	35	87	35	88	12	93	7
Grecia	1861	868	23	66	40	89	11	93	7
Inghilterra	1862-64	822	41	89	48	86	14	91	9
Italia	1863-67	808	38	115	39	84	16	91	9
Norvegia	1860	832	51	95	22	88	12	93	7
Paesi Bassi	1859-61	777	50	125	48	83	17	90	10
Spagna	1860-62	801	41	106	52	84	16	90	10
Svezia	1856-60	834	48	96	24	88	12	93	7

L'Italia vince nel numero proporzionale de' matrimoni in prime nozze (808 su 1 000) l'Austria, la Baviera, i Paesi Bassi e la Spagna; non raggiunge il Belgio, la Francia, la Grecia, l'Inghilterra, la Norvegia e la Svezia. Ne' matrimoni tra vedovi essa offre un rapporto (39 su 1 000) inferiore a quello dell'Austria, della Grecia, dell'Inghilterra, dei Paesi Bassi e della Spagna.

ETÀ DEI CONIUGI. — Dalle cinque tavolette che pubblichiamo qui appresso, in cui i matrimoni, tanto nel loro numero complessivo, quanto in ciascuna delle quattro combinazioni, *tra celibi, tra celibi e vedove, tra vedovi e celibi e tra vedovi*, sono classificati secondo la reciproca età dei coniugi, appare quasi evidente all'occhio, dal vario aggrupparsi e diradarsi delle cifre, quale sia la legge giusta la quale dall'uomo e dalla donna si compie quest'atto nelle diverse età della vita.

Età dell'Uomo	Età della Donna													Uomini
	Sotto 15 anni	15-20 anni	20-25 anni	25-30 anni	30-35 anni	35-40 anni	40-45 anni	45-50 anni	50-55 anni	55-60 anni	60-65 anni	65-70 anni	70 anni in su	
Totale dei Matrimoni.														
Sotto 15 anni	"	"	"	"	"	"	"	"	"	"	"	"	"	"
Da 15-20	3	816	737	166	48	4	6	"	"	"	"	"	"	1 780
20-25	25	10 009	22 311	5 254	1 000	285	113	32	10	4	"	"	"	39 043
25-30	26	10 400	30 925	14 645	3 187	919	358	133	33	12	1	1	"	60 640
30-35	11	3 602	15 031	10 186	4 044	1 278	451	175	38	17	9	3	"	34 845
35-40	2	920	4 500	4 347	2 555	1 218	537	180	57	16	4	"	"	14 336
40-45	"	291	1 628	2 317	1 922	1 172	734	307	67	33	13	5	1	8 490
45-50	"	122	623	1 048	1 046	859	667	387	124	43	13	3	"	4 945
50-55	"	37	201	380	477	441	455	345	179	83	34	8	3	2 643
55-60	"	21	101	171	237	297	318	254	166	117	46	17	3	1 748
60-65	"	9	70	96	116	122	180	158	135	96	74	24	5	1 085
65-70	"	3	20	35	64	48	87	75	78	58	45	25	8	546
70 in su	"	3	20	30	37	24	41	43	39	44	39	24	11	355
Donne...	67	26 233	76 177	38 675	14 733	6 687	3 947	2 089	926	523	278	110	31	170 456

Il primo fatto che merita, anche in quest'anno, di essere rilevato, è la mancanza di coniugi maschi al disotto di 15 anni. Alle provvide disposizioni del Codice civile, che vieta ai maschi di ammogliarsi prima dei 18 anni, è dovuto un tal risultato. Le femmine invece, che ebbero licenza di maritarsi prima di aver compiuto 15 anni, termine stabilito dalla legge al matrimonio della donna, crebbero da 35 nel 1866 a 67 nel 1867.

Anni	Numero dei matrimoni					
	TOTALE	Tra Celibi e Vedove		Tra Vedovi e Celibi		
		Celibi	Vedove	Celibi	Vedove	
1863	201 225	160 202	8 712	22 213	10 098	
1864	198 759	158 182	8 905	21 828	9 844	
1865	226 458	183 051	9 572	23 469	10 366	
1866	142 024	114 652	5 389	16 034	5 949	
1867	170 456	137 753	6 445	19 628	6 630	
Quinquennio ..	TOTALE ..	938 922	753 840	39 023	103 172	42 587
	MEDIA.	187 784	150 768	7 805	20 634	8 577

La categoria dei matrimoni, che dal 1866 al 1867, crebbe in più sensibile proporzione, fu quella tra i vedovi e le celibi; 3 594 aumento effettivo, 22, 41 per 100 aumento proporzionale. Per le altre categorie gli aumenti furono del 20, 15 per 100 ne' matrimoni tra celibi, del 19, 59 in quelli tra celibi e vedove, ed infine dell' 11, 45 pei matrimoni tra vedovi. E qui è da notare come l' aumento dei matrimoni di quest' ultima combinazione sia lungi dall' equiparare la diminuzione del 47, 62 per 100, a cui andarono soggetti nel 1866.

Vediamo ora quali sieno le proporzioni reciproche dei connubi, secondo le combinazioni di stato civile dei coniugi, non che dei matrimoni in prime o in seconde nozze rispettivamente ai sessi:

Anni	Sopra 400 matrimoni				Su 400 coniugi			
	Tra Celibi e Vedove		Tra Vedovi e Celibi		Maschi		Femmine	
	Celibi	Vedove	Celibi	Vedove	Celibi	Vedovi	Celibi	Vedove
1863	79, 61	4, 33	11, 04	5, 02	84	16	91	9
1864	79, 58	4, 48	10, 98	4, 96	84	16	91	9
1865	80, 83	4, 23	10, 36	4, 58	85	15	91	9
1866	80, 73	3, 79	11, 29	4, 19	84	16	92	8
1867	80, 81	3, 78	11, 52	3, 89	85	15	92	8
Media quinquennale	80, 29	4, 16	10, 99	4, 56	84	16	91	9

Dai precedenti rapporti si rileva che, nel 1867, su 100 matrimoni, $\frac{4}{5}$ (80, 81 : 100) sono in prime nozze, tra uomini e donne celibi; poco più di una nona parte (11, 52 : 100) fra vedovi e celibi, e circa $\frac{1}{26}$ (3, 78) fra celibi e vedove, e altrettanto (3, 89) fra vedovi.

Istituendo, rispetto ai singoli sessi, questo medesimo rapporto tra i matrimoni in prime e in seconde nozze, abbiamo, per il 1867, su 100 coniugi maschi, 85 celibi e 15 vedovi; su 100 coniugi femmine, 92 celibi e 8 vedove. Si può quindi concludere che, a parità di condizioni, i matrimoni in seconde nozze sono negli uomini molto più frequenti che non nelle donne.

Dei compartimenti pure crediamo opportuno di dare distinto, in cifre assolute e proporzionali, pel 1867, il numero dei matrimoni secondo il reciproco stato civile dei coniugi.

Seguendo la scorta delle cifre precedenti, si vede tosto che il periodo di età in cui l'uomo più comunemente si ammoglia è da 25 a 30 anni (60 640 sposi su 170 456); che la maggior copia de' matrimoni muliebri avviene invece nel quinquennio precedente, da 20 a 25 anni (76 177 spose su 170 456); che le combinazioni più numerose di matrimoni sono:

- tra uomini da 25 a 30 anni e donne da 20 a 25 (30 925 matrimoni);
- tra uomini e donne da 20 a 25 anni (22 311);
- tra uomini da 30 a 35 e donne da 20 a 25 anni (15 031);
- tra uomini e donne da 25 a 30 anni (14 645).

I matrimoni contratti in età avanzata furono, anche in quest'anno, più numerosi tra gli uomini che non tra le donne, avendosi infatti di oltre 60 anni 1 986 sposi, e solo 419 spose.

Età dell' Uomo	Età della Donna													Uomini
	Sotto 15 anni	15-20 anni	20-25 anni	25-30 anni	30-35 anni	35-40 anni	40-45 anni	45-50 anni	50-55 anni	55-60 anni	60-65 anni	65-70 anni	70 anni in su	
Matrimoni tra Celibi.														
Sotto 15 anni	”	”	”	”	”	”	”	”	”	”	”	”	”	”
Da 15-20	3	815	727	145	40	1	6	”	”	”	”	”	”	1 737
20-25	25	9 889	21 942	4 930	782	168	50	11	3	2	”	”	”	37 802
25-30	26	9 941	29 499	13 454	2 501	518	166	46	10	2	”	”	”	56 163
30-35	10	3 140	12 930	8 329	2 947	695	190	54	10	5	2	2	”	28 314
35-40	2	664	2 990	2 631	1 402	548	181	51	11	1	”	”	”	8 481
40-45	”	150	778	942	702	339	179	49	7	3	2	1	”	3 152
45-50	”	59	243	361	260	183	108	49	11	2	1	1	”	1 278
50-55	”	16	67	94	109	84	64	41	17	10	”	”	”	502
55-60	”	4	32	33	36	45	26	24	8	8	1	”	”	217
60-65	”	2	12	18	11	10	9	4	5	5	1	1	”	78
65-70	”	1	2	”	3	1	2	1	4	1	1	1	”	17
70 in su	”	”	1	”	3	”	2	2	2	”	”	2	”	12
Donne...	66	24 681	69 223	30 937	8 796	2 592	983	332	88	39	8	8	”	137 753

Proseguendo nell'esame delle tavole matrimoniali, è da osservare che, anche nei matrimoni in prime nozze, le combinazioni più numerose sono tra uomini da 25 a 30 anni e donne da 20 a 25, e tra uomini e donne da 20 a 25 e da 25 a 30 anni.

Età dell' Uomo	Età della Donna													Uomini
	Sotto 15 anni	15-20 anni	20-25 anni	25-30 anni	30-35 anni	35-40 anni	40-45 anni	45-50 anni	50-55 anni	55-60 anni	60-65 anni	65-70 anni	70 anni in su	
Matrimoni tra Celibi e Vedove.														
Sotto 15 anni	”	”	”	”	”	”	”	”	”	”	”	”	”	”
Da 15-20	”	1	9	21	8	3	”	”	”	”	”	”	”	42
20-25	”	25	161	247	190	110	56	17	4	2	”	”	”	812
25-30	”	26	269	550	502	321	171	78	20	10	1	”	”	1 948
30-35	”	9	160	360	412	318	172	93	20	8	6	1	”	1 559
35-40	”	6	54	153	192	197	146	71	25	10	3	”	”	857
40-45	”	3	28	71	116	120	108	76	21	8	6	3	1	561
45-50	”	1	6	31	56	81	74	57	20	10	3	1	”	340
50-55	”	1	”	8	25	30	28	34	21	13	6	3	”	169
55-60	”	”	2	1	8	16	21	17	16	8	4	2	”	95
60-65	”	”	”	1	2	2	8	8	4	5	7	4	”	41
65-70	”	”	”	”	1	1	3	2	”	1	5	”	”	13
70 in su	”	”	”	”	”	”	1	2	2	1	1	”	1	8
Donne...	”	72	689	1 443	1 512	1 199	788	455	153	76	42	14	2	6 445

Nella precedente tavola dei matrimoni tra celibr e vedove la reciproca combinazione di età che ricorre più spesso è tra uomini e donne da 25 a 30 anni (550 su 6 445 matrimoni). La costanza colla quale questi medesimi fatti si ripetono ogni anno, dimostra come anche gli atti sociali, in cui è affatto libera la volontà individuale, obbediscano impreteribilmente alle leggi piu costanti della natura.

Età dell' Uomo	Età della Donna												Uomini	
	Sotto 15 anni	15-20 anni	20-25 anni	25-30 anni	30-35 anni	35-40 anni	40-45 anni	45-50 anni	50-55 anni	55-60 anni	60-65 anni	65-70 anni		70 anni in su
Matrimoni tra Vedovi e Celibi.														
Sotto 15 anni	”	”	”	”	”	”	”	”	”	”	”	”	”	”
Da 15-20	”	”	1	”	”	”	”	”	”	”	”	”	”	1
20-25	”	93	198	64	16	4	4	1	2	”	”	”	”	352
25-30	”	431	1 109	542	132	51	10	5	1	”	”	”	”	2 281
30-35	1	449	1 857	1 307	500	166	34	11	2	1	”	”	”	4 328
35-40	”	248	1 404	1 358	723	232	103	22	2	3	”	”	”	4 145
40-45	”	137	789	1 118	818	443	192	64	8	7	”	”	”	3 576
45-50	”	61	361	570	560	344	213	92	21	2	3	”	”	2 227
50-55	”	19	132	234	256	194	164	78	23	10	2	”	”	1 112
55-60	”	17	64	122	137	148	117	75	24	16	3	”	”	723
60-65	”	7	58	71	86	63	75	56	23	18	5	2	1	465
65-70	”	2	18	33	48	31	42	35	13	8	5	1	”	236
70 in su	”	3	19	29	24	18	21	16	9	8	2	2	1	152
Donne...	1	1 467	6 010	5 448	3 300	1 744	975	455	128	73	20	5	2	19 628

Ne' matrimoni tra vedovi e celibi, che sommano a 19 628, la combinazione più numerosa (1 857) è tra uomini da 30 a 35 anni e donne da 20 a 25. Una sola fanciulla di età inferiore a 15 anni si riscontra in questa combinazione di matrimoni, nella quale si noverano invece 153 sposi e 2 sole spose di oltre 70 anni.

Età dell' Uomo	Età della Donna												Uomini	
	Sotto 15 anni	15-20 anni	20-25 anni	25-30 anni	30-35 anni	35-40 anni	40-45 anni	45-50 anni	50-55 anni	55-60 anni	60-65 anni	65-70 anni		70 anni in su
Matrimoni tra Vedovi.														
Sotto 15 anni	”	”	”	”	”	”	”	”	”	”	”	”	”	”
Da 15-20	”	”	”	”	”	”	”	”	”	”	”	”	”	”
20-25	”	2	10	13	12	3	3	3	1	”	”	”	”	47
25-30	”	2	48	99	52	29	11	4	2	”	”	1	”	248
30-35	”	4	84	190	185	99	55	17	6	3	1	”	”	644
35-40	”	2	52	205	238	191	107	36	19	2	1	”	”	853
40-45	”	1	33	186	286	270	255	118	31	15	5	1	”	1 201
45-50	”	1	23	86	170	251	272	189	72	29	6	1	”	1 100
50-55	”	1	2	44	87	133	199	192	118	50	26	5	3	860
55-60	”	”	3	15	56	88	154	138	118	85	38	15	3	713
60-65	”	”	”	6	17	47	88	90	103	68	61	17	4	501
65-70	”	”	”	2	12	15	40	37	61	48	34	23	8	280
70 in su	”	”	”	1	10	6	17	23	26	35	36	20	9	183
Donne...	”	13	255	847	1 125	1 132	1 201	847	557	335	208	83	27	6 630

I matrimoni in seconde nozze (6 630) offrono la combinazione più numerosa (286) tra vedovi di 40 a 45 anni e vedove di 30 a 35. Il matrimonio, che in questa categoria presenta maggiori sproporzioni di età, è tra un vedovo da 25 a 30 anni ed una vedova da 60 a 70.

Crediamo opportuno di dare anche pei compartimenti, sebbene in forma più compendiosa, una tavola delle varie combinazioni di età dei coniugi al momento del matrimonio.

Età		Piemonte	Liguria	Lombardia	Veneto	Emilia	Umbria	Marche	Toscana	Abruzzi e Molise	Campania	Puglie	Basilicata	Calabrie	Sicilia	Sardegna
dell' Uomo	della Donna															
Sotto 20 anni	Sotto 20 anni	187	40	47	22	35	5	8	61	107	95	80	56	61	60	5
	Da 20-25	93	33	41	30	41	5	16	52	105	122	50	43	51	49	6
	25-30	14	12	3	5	5	3	3	13	26	41	8	6	14	11	2
	30-45	3	5	5	"	1	2	1	6	4	9	9	1	7	4	1
	45-60	"	"	"	"	"	"	"	"	"	"	"	"	"	"	"
	60 in su	"	"	"	"	"	"	"	"	"	"	"	"	"	"	"
Da 20-25	Sotto 20 anni	1 694	476	1 302	901	540	67	64	602	491	794	735	537	590	1 104	137
	Da 20-25	2 525	757	4 084	3 655	1 736	229	330	1 535	1 127	2 274	1 258	592	803	1 160	196
	25-30	466	181	686	674	316	80	126	372	374	769	356	142	272	348	92
	30-45	94	49	128	103	47	21	34	92	119	249	124	76	120	110	32
	45-60	2	2	6	5	1	"	2	"	4	7	10	"	3	4	"
	60 in su	"	"	"	"	"	"	"	"	"	"	"	"	"	"	"
Da 25-30	Sotto 20 anni	1 780	520	1 291	654	535	71	78	606	466	910	722	529	374	1 185	202
	Da 20-25	3 439	996	5 458	3 978	2 319	382	573	2 251	1 593	3 426	2 254	779	1 367	1 619	491
	25-30	1 338	384	2 008	2 107	968	190	424	1 105	1 009	1 957	1 118	298	721	705	318
	30-45	401	139	443	462	197	78	121	311	357	671	377	147	332	274	154
	45-60	10	1	9	8	3	3	2	2	19	42	21	14	19	24	1
	60 in su	"	"	1	"	"	"	"	"	"	"	"	"	1	"	"
Da 30-45	Sotto 20 anni	815	272	553	346	219	66	45	324	179	445	269	149	435	575	134
	Da 20-25	2 447	687	3 397	3 144	1 363	516	630	1 493	955	2 218	1 173	428	962	1 279	467
	25-30	1 716	423	2 480	2 855	1 059	379	675	1 227	963	1 892	918	318	711	815	419
	30-45	1 477	364	1 846	1 954	795	372	432	1 080	854	1 688	958	312	692	738	349
	45-60	77	19	113	82	41	7	14	55	53	152	84	25	66	91	11
	60 in su	2	1	4	4	2	1	"	3	1	7	3	"	"	7	"
Da 45-60	Sotto 20 anni	32	15	13	1	3	2	3	8	10	26	13	4	6	37	7
	Da 20-25	141	43	115	75	50	17	24	51	23	142	61	16	45	110	22
	25-30	242	49	234	164	96	31	33	97	72	187	113	28	63	163	27
	30-45	695	146	657	626	292	81	127	304	271	533	320	110	195	372	68
	45-60	196	28	219	203	107	19	25	83	127	204	153	68	65	185	16
	60 in su	16	4	23	13	5	1	2	4	16	17	9	2	3	11	1
Da 60 in su	Sotto 20 anni	2	1	1	"	1	"	"	"	"	1	1	1	1	4	2
	Da 20-25	17	6	12	8	8	2	3	3	3	18	7	4	4	14	1
	25-30	22	4	13	13	12	6	3	12	9	15	9	8	11	21	3
	30-45	87	32	85	64	50	10	26	42	43	88	62	34	27	50	19
	45-60	92	22	98	105	58	6	9	28	39	79	66	31	13	66	14
	60 in su	31	3	30	48	20	3	5	10	11	32	31	7	3	21	"
TOTALE...		20 103	5 714	25 400	22 309	10 978	2 655	3 838	11 832	9 430	19 110	11 372	4 765	8 537	11 216	3 197

Quel che v'ha di notevole in queste diverse tavole matrimoniali è la grande coincidenza, tra un compartimento e l'altro, nella proporzione dei matrimoni nelle diverse età. Anche i matrimoni, che chiameremo anormali, di tenere giovanette con uomini carichi di anni, si ripetono in ciascun compartimento in quasi identiche proporzioni.

Per avere un documento che dia in modo evidente e preciso la graduazione dei coniugi per ogni periodo di età, e la reciproca proporzione in ciascuno di essi degli uomini, rispetto alle donne, gioverà il seguente prospetto, in cui i dati statistici di ogni anno e complessivi del triennio, sono riprodotti nelle loro cifre assolute.

Età dei coniugi	NUMERO DEI CONIUGI							
	1865		1866		1867		Triennio	
	Maschi	Femmine	Maschi	Femmine	Maschi	Femmine	Maschi	Femmine
Sotto 15 anni	20	1 076	„	35	„	67	20	1 178
Da 15-20	5 972	53 823	3 484	30 691	1 780	26 233	11 236	110 747
20-25	45 506	70 371	24 503	41 501	39 043	76 177	109 052	188 049
25-30	73 992	43 044	42 704	26 783	60 640	38 675	177 336	108 502
30-35	37 531	17 347	23 993	10 560	34 845	14 733	96 369	42 640
35-40	17 203	8 486	10 895	5 008	14 336	6 667	42 434	20 161
40-45	10 291	5 432	6 475	3 027	8 490	3 947	25 256	12 406
45-50	5 903	2 998	3 581	1 697	4 945	2 089	14 429	6 784
50-55	3 752	1 576	2 058	749	2 643	926	8 453	3 251
55-60	2 527	832	1 462	421	1 748	523	5 737	1 776
60-65	1 477	429	859	175	1 085	278	3 421	882
65-70	941	156	478	70	546	110	1 965	336
70 in su	536	81	260	35	355	31	1 151	147
TOTALE...	205 651	205 651	120 752	120 752	170 456	170 456	496 859	496 859

Ma la legge graduale e reciproca, secondo la quale i due sessi si accasano nelle diverse età, risulta anche più spiccata da altro prospetto in cui le precedenti cifre sono ridotte a medie proporzionali.

Età dei coniugi	Numero proporzionale a 1000 dei coniugi in ciascuna età							
	1865		1866		1867		Triennio	
	Maschi	Femmine	Maschi	Femmine	Maschi	Femmine	Maschi	Femmine
Sotto 15 anni	0,10	5,23	„	0,29	„	0,39	0,04	2,37
Da 15-20	29,04	261,72	28,86	254,16	10,44	153,90	22,60	222,89
20-25	221,28	342,19	202,92	343,69	229,06	446,90	219,49	378,48
25-30	359,80	209,31	353,65	221,80	355,75	226,89	356,91	218,38
30-35	182,50	84,35	198,70	87,45	204,42	86,43	193,95	85,82
35-40	83,65	41,26	90,23	41,47	84,10	39,11	85,41	40,58
40-45	50,04	26,41	53,62	25,07	49,81	23,16	50,83	24,97
45-50	28,70	14,58	29,65	14,05	29,01	12,27	29,04	13,65
50-55	18,24	7,66	17,04	6,20	15,51	5,43	17,01	6,54
55-60	12,29	4,05	12,11	3,49	10,25	3,07	11,55	3,57
60-65	7,18	2,09	7,11	1,45	6,37	1,63	6,89	1,78
65-70	4,57	0,76	3,96	0,58	3,20	0,64	3,93	0,68
70 in su	2,61	0,39	2,15	0,30	2,08	0,18	2,32	0,29
TOTALE...	1 000,00	1 000,00	1 000,00	1 000,00	1 000,00	1 000,00	1 000,00	1 000,00

La sproporzione tra i coniugi dei due sessi è massima fino a 20 anni; mentre in questo periodo di età i maschi stanno alle femmine in ragione di 1 : 10 circa. La preponderanza del sesso femminile va gradatamente scemando fino a 25 anni; in tutte le età successive i maschi che si ammogliano, sono costantemente in numero maggiore delle femmine che si maritano.

ETÀ PROBABILE DEI MATRIMONI. — Un' altra indagine anche più importante e conclusiva vogliamo aggiungere, affine di chiarir meglio il punto statistico della età in cui più comunemente gli uomini e le donne si uniscono in matrimonio.

Dal ragguaglio dei coniugi maschi e femmine, celibi e vedovi di ciascuna età colla popolazione maschile e femminile, celibe e vedova delle età corrispondenti, abbiamo desunta la seguente tavola, che potrebbe chiamarsi delle *probabilità di matrimonio in ciascuna età*.

ETÀ	Età dei coniugi in rapporto alla popolazione delle età corrispondenti					
	Maschi su 100 maschi	Femmine su 100 femmine	Celibi maschi su 100 celibi maschi	Celibi femmine su 100 celibi femmine	Vedovi su 100 vedovi	Vedove su 100 vedove
Da 15 a 20	0,17	2,19	0,17	2,44	0,27	3,84
20-25	3,84	7,34	4,66	13,48	12,74	7,63
25-30	5,98	3,68	11,61	12,09	21,76	6,58
30-35	4,29	1,88	13,24	7,93	28,88	6,24
35-40	1,51	0,58	5,20	2,95	17,05	2,63
40-45	1,33	0,65	3,54	2,23	16,41	2,52
45-50	0,74	0,31	1,69	0,89	7,20	0,89
50-55	0,54	0,21	1,02	0,39	4,01	0,62
55-60	0,36	0,10	0,54	0,20	2,06	0,22
60-65	0,36	0,10	0,35	0,09	1,56	0,21
65-70	0,22	0,04	0,12	0,05	0,73	0,07
70 in su	0,13	0,01	0,13	0,01	0,30	0,02
	1,41	1,41	1,96	5,36	5,27	1,16

I casi, ossia le probabilità di matrimonio sono, nelle età inferiori a 20 anni, tra le femmine celibi quattordici volte maggiori che non tra i maschi celibi (0,17 : 2,44 per 100). Anche da 20 a 25 anni la donna ha sempre molto maggiori probabilità di matrimonio (13,48 : 100) dell'uomo (4,66 : 100). Da 25 a 30 anni v'è quasi equilibrio di probabilità tra i due sessi (11,61 per 100 i maschi; 12,09 per 100 le femmine).

Rispetto ai vedovi i casi di matrimonio risultano in tutte le età, meno che al disotto dei 20 anni, più frequenti tra gli uomini che non tra le donne.

In complesso, e senza tener conto delle età, si osserva che tra i celibi dei due sessi corre gran differenza nelle probabilità di matrimonio (1,96 per 100 i celibi; 5,36 per 100 le nubili), le quali invece sono nei vedovi più che quadruple che non nelle vedove (5,27 coniugi per 100 vedovi; 1,16 per 100 vedove).

CONFRONTI INTERNAZIONALI. — Come termine di confronto fra l'Italia e la Francia, nel rapporto dei coniugi alla popolazione, crediamo utile di riprodurre i risultati che si ebbero in quell'impero nel 1864.

E T À	Coniugi in rapporto alla popolazione			
	Celibi maschi su 100 celibi maschi	Celibi femmine su 100 celibi femmine	Vedovi su 100 vedovi	Vedove su 100 vedove
15-20	1,4	4,0	„	40,5
20-25	5,8	10,7	29,7	16,5
25-30	12,0	11,4	24,0	10,6
30-35	11,6	8,4	23,2	8,1
35-40	8,5	5,3	16,8	4,8
40-50	3,7	2,2	7,9	2,1
50-60	1,6	0,9	3,5	0,9
60-65	0,7	„	1,4	„
TOTALE...	6,7	6,7	5,6	2,8

Notevolissime sono le differenze che vi sono tra la popolazione francese e la italiana nelle probabilità di matrimonio secondo le diverse età. Così i matrimoni dei celibi, tanto maschi quanto femmine, che non hanno raggiunto i 20 anni, sono ordinariamente più frequenti in Francia che non in Italia. Singolarmente scarsi riescono presso di noi, in confronto co' nostri vicini di oltr' alpe, i matrimoni delle vedove da 15 a 20 anni che vanno a seconde nozze: la Francia ne conta 40,5, l'Italia appena 3,84 per 100.

ETÀ MEDIA DEI CONIUGI. — Le notizie raccolte sulla età dei coniugi, e da noi pubblicate ne' precedenti specchi, ci danno modo di calcolare tanto l'età media assoluta, quanto l'età media relativa allo stato civile e alle singole categorie di età degli sposi nel momento del matrimonio.

	Età media all'atto del matrimonio		
	Sposo	Sposa	Differenza di età fra lo sposo e la sposa
	anni mesi	anni mesi	anni mesi
Tra Celibi	28, 4	23, 11	+ 4, 5
Tra Celibi e Vedove ..	33, 2	34, 5	- 1, 3
Tra Vedovi e Celibi...	39, 10	29, 9	+ 10, 1
Tra Vedovi ..	47, 3	40, 9	+ 6, 6
TOTALE...	30, 7	25, 9	+ 4, 10

Come si vede, l'età media assoluta della donna, nel momento in cui va a marito, è inferiore a quella dell'uomo.

L'uomo, senza tener conto dello stato civile, prende moglie più comunemente da 30 e 31 anno (30 anni e 7 mesi), la donna invece da 25 e 26 (25 anni e 9 mesi).

L'età media dei coniugi è minima (28,4 per lo sposo; 23,11 per la sposa) nei matrimoni fra celibi: anche in tutte le altre combinazioni di età, i coniugi celibi sono sempre i più giovani. Così nei matrimoni tra celibi e vedove l'età media dello sposo (33 anni e 2 mesi) è inferiore, unico caso, a quella della sposa (34 anni e 5 mesi).

La sproporzione di età fra i coniugi, che, nella media assoluta, è di 4 anni e 10 mesi, risulta minima, 1 anno e 3 mesi, nei matrimoni fra celibi e vedove, e massima, 10 anni e 1 mese, in quelli fra vedovi e celibi. Ne' matrimoni in prime nozze l'età dello sposo supera di 4 anni e 5 mesi

l'età della sposa; ne' matrimoni fra vedovi la sproporzione, in favore dello sposo, è di 6 anni e 6 mesi.

Ma non è soltanto la età media assoluta degli sposi e quella relativa al rispettivo stato civile, e le loro reciproche sproporzioni, che giova conoscere e calcolare, ma è duopo eziandio fissarne le età medie relative nel rapporto combinato delle età e dello stato civile.

Età	Età media relativa degli sposi all'atto del matrimonio														
	Complesso			Tra celibi			Tra celibi e vedove			Tra vedovi e celibi			Tra vedovi		
	Età media		Differenza	Età media		Differenza	Età media		Differenza	Età media		Differenza	Età media		Differenza
	dello sposo	della sposa		dello sposo	della sposa		dello sposo	della sposa		dello sposo	della sposa		dello sposo	della sposa	
a. m.	a. m.	a. m.	a. m.	a. m.	a. m.	a. m.	a. m.	a. m.	a. m.	a. m.	a. m.	a. m.	a. m.	a. m.	
15-20	17,6	21,0	- 3,6	17,6	20,11	- 2,5	17,6	27,10	- 9,4	17,6	22,1	- 4,7	„	„	„
20-25	22,6	22,4	+ 0,2	22,6	22,2	+ 0,2	22,6	30,4	- 7,10	22,6	23,1	- 0,7	22,6	30,8	- 8,2
25-30	27,6	23,9	+ 3,9	27,6	23,6	+ 4,0	27,6	32,2	- 4,8	27,6	23,9	+ 3,9	27,6	30,0	- 2,6
30-35	32,6	25,6	+ 7,0	32,6	26,0	+ 6,6	32,6	33,9	- 1,3	32,6	25,8	+ 6,10	32,6	32,0	+ 0,6
35-40	37,6	28,0	+ 9,6	37,6	26,10	+10,8	37,6	35,11	+ 1,7	37,6	27,3	+10,3	37,6	34,2	+ 3,4
40-45	42,6	31,1	+ 11,5	42,6	29,3	+13,3	42,6	38,0	+ 4,6	42,6	29,8	+12,10	42,6	37,2	+ 5,4
45-50	47,6	34,0	+ 13,6	47,6	30,11	+16,7	47,6	40,0	+ 7,6	47,6	31,9	+15,7	47,6	40,3	+ 7,3
50-55	52,6	38,0	+ 14,6	52,6	34,3	+18,3	52,6	43,10	+ 8,8	52,6	34,1	+18,5	52,6	44,1	+ 8,5
55-60	57,6	40,9	+ 16,7	57,6	35,8	+21,10	57,6	45,5	+12,1	57,6	36,0	+21,6	57,6	46,10	+ 10,8
60-65	62,6	43,1	+ 19,5	62,6	35,9	+26,9	62,6	51,0	+11,6	62,6	36,11	+25,7	62,6	50,0	+ 12,6
65-70	67,6	45,0	+ 22,6	67,6	42,9	+24,9	67,6	50,9	+16,9	67,6	38,3	+29,3	67,6	52,5	+ 15,1
70 in su	71,0	44,11	+ 26,1	71,0	44,11	+26,1	71,0	54,0	+17,0	71,0	37,2	+33,10	71,0	54,8	+ 16,4

I fatti più generali che presentano le cifre surriferite sono:

che nel complesso, salvo il solo caso da 15 a 20 anni, l'età media relativa degli sposi sopravanza sempre quella delle spose;

che la sproporzione tra l'età dei due coniugi va gradatamente crescendo col crescere degli anni, mentre è di 2 mesi soltanto da 20 a 25 anni, e giunge fino a 26 anni ed 1 mese da 70 anni in su;

che identici risultati si hanno nelle età medie relative ai coniugi in prime nozze;

che le età medie relative delle spose prevalgono, fino al periodo da 30 a 35 anni, a quelle degli sposi, ne' matrimoni fra celibi e vedove, e rispettivamente fino ai periodi da 20 a 25 e da 25 a 30 nei matrimoni fra vedovi e celibi e fra vedovi;

che in tutte le altre età e combinazioni di matrimoni, l'uomo è sempre più anziano della donna;

che la massima sproporzione, 33 anni e 10 mesi, si riscontra ne' matrimoni fra vedovi e celibi, e nel periodo da 70 anni in su (71 anno, età media relativa dello sposo; 37 anni e 2 mesi, età media relativa della sposa).

MATRIMONI PER MESI. — Per quanto la classazione dei matrimoni per mesi non abbia un valore positivo, come per le nascite e per le morti, essendo che gli sponsali sono subordinati, soprattutto ne' paesi cattolici, a prescrizioni religiose, che ne vietano, in certi tempi dell'anno, la celebrazione, tuttavia, seguendo la consuetudine degli statistici, non vogliamo che anche di questo speciale documento vada priva la nostra pubblicazione.

A tale oggetto diamo in un primo quadro le cifre effettive della serie mensuale dei matrimoni contratti in ciascun compartimento nel 1867.

COMPARTIMENTI	Matrimoni (cifre effettive)											
	Gennaio	Febbraio	Marzo	Aprile	Maggio	Giugno	Luglio	Agosto	Settembre	Ottobre	Novembre	Dicembre
Piemonte	2 137	3 753	2 150	1 367	1 916	1 313	1 004	1 134	1 001	1 333	1 623	1 372
Liguria	380	606	591	427	386	501	390	473	456	503	561	440
Lombardia	4 160	4 129	2 294	1 221	1 600	1 153	844	1 000	1 222	2 152	3 304	2 321
Veneto	1 308	4 382	1 978	1 799	1 178	1 112	758	747	990	1 355	6 398	334
Emilia	771	961	1 044	701	833	768	582	681	705	972	1 431	1 479
Umbria	177	390	220	200	188	242	139	223	200	261	235	180
Marche	231	389	314	242	229	229	224	242	295	588	478	376
Toscana	784	1 085	1 201	895	993	948	761	898	973	1 100	1 185	1 009
Abruzzi e Molise.	542	1 098	642	429	649	647	610	793	785	961	1 046	1 228
Campania	1 310	2 013	1 541	1 220	1 559	1 493	1 247	1 527	1 601	1 754	1 866	1 979
Puglie	818	1 223	680	578	784	491	536	1 198	1 306	1 363	1 383	1 012
Basilicata	339	564	276	292	383	280	202	338	524	559	556	452
Calabrie	399	922	578	474	554	553	571	811	893	995	955	832
Sicilia	750	1 190	944	921	833	711	688	542	871	1 201	1 471	1 094
Sardegna	241	247	271	208	229	211	176	233	275	340	371	395
REGNO...	14 347	22 952	14 724	10 974	12 364	10 652	8 732	10 840	12 098	15 437	22 833	14 503

Le quali cifre, ridotte per maggiore evidenza e verità di dimostrazione a 12000 matrimoni, e calcolate su mesi uniformi di 31 giorno, riproduciamo nel seguente quadretto, distinguendo con cifre rispettivamente più grandi o più piccole, le *massime* e le *minime mensuali*.

COMPARTIMENTI	Matrimoni (rapporto a 12000)											
	Gennaio	Febbraio	Marzo	Aprile	Maggio	Giugno	Luglio	Agosto	Settembre	Ottobre	Novembre	Dicembre
Piemonte	1 240	2 411	1 247	820	1 112	787	583	658	600	773	973	793
Liguria	780	1 380	1 213	905	792	1 064	801	971	937	1 033	1 191	903
Lombardia	1 915	2 102	1 056	581	737	548	388	460	581	991	1 572	1 069
Veneto	679	2 517	1 027	965	612	696	394	388	531	703	3 415	173
Emilia	826	1 138	1 118	776	946	851	624	730	780	1 041	1 585	1 585
Umbria	778	1 901	968	911	827	1 100	612	981	911	1 149	1 070	792
Marche	707	1 319	961	765	701	725	685	740	933	1 799	1 512	1 150
Toscana	778	1 194	1 193	913	986	975	756	892	998	1 092	1 216	1 002
Abruzzi e Molise	674	1 512	799	551	808	832	759	987	1 009	1 196	1 345	1 528
Campania	805	1 369	947	774	958	948	766	938	1 016	1 078	1 185	1 216
Puglie	844	1 398	702	616	809	623	553	1 236	1 393	1 407	1 475	1 044
Basilicata	834	1 534	679	743	941	711	497	831	1 330	1 375	1 414	1 111
Calabrie	348	1 403	794	673	761	785	785	1 115	1 250	1 387	1 356	1 143
Sicilia	784	1 376	987	995	871	769	720	567	941	1 256	1 590	1 144
Sardegna	887	1 009	998	792	843	803	648	858	1 046	1 252	1 410	1 454
REGNO...	985	1 744	1 011	778	849	756	599	744	853	1 060	1 620	995

Il minimo numero de' matrimoni che in nove compartimenti, Piemonte, Lombardia, Emilia, Umbria, Marche, Toscana, Campania, Basilicata e Sardegna, si verificò nel mese di luglio, cadde invece nel gennajo per la Liguria e le Calabrie, in aprile per gli Abruzzi e Molise, in giugno per le Puglie e in agosto per il Veneto e la Sicilia.

I mesi invece che offrono la frequenza massima dei matrimoni sono il febbrajo (Piemonte, Liguria, Lombardia, Umbria, Campania, Basilicata e Calabrie), l'ottobre (Marche), il novembre (Veneto, Emilia, Toscana, Puglie e Sicilia) e il dicembre (Abruzzi e Molise e Sardegna).

Le minime mensuali che nel 1866 caddero, per una gran parte dei compartimenti, nel gennajo, nel 1867 corrisposero più ordinariamente col mese di luglio. Da tale coincidenza non si discostarono che il Veneto, che ebbe il minor numero di matrimoni nel dicembre, gli Abruzzi e Molise nell'aprile, le Puglie nel giugno, le Calabrie nel gennajo e la Sicilia nell'agosto.

Già notammo fino dall'anno decorso come, incominciando dal 1866, si fosse sconvolto l'ordine di coincidenza delle minime mensuali de' matrimoni, le quali negli anni anteriori si erano sempre verificate nel mese di marzo, tempo dei divieti quaresimali. Codesto fatto, che vediamo ripetersi anche nel 1867, non può, a senso nostro, attribuirsi che alle disposizioni del nuovo codice civile, il quale, lasciando libera in tutti i mesi dell'anno la celebrazione del matrimonio, ha fatto sì che anche codest'atto, non più costretto da regole fittizie, segua nella sua attuazione le leggi naturali della convenienza sociale.

Quale sia stata in ciascuno dei cinque anni e nella media quinquennale la serie effettiva e proporzionale dei matrimoni contratti in ciascun mese, può vedersi dal quadro che segue :

MESI	Matrimoni per mesi											
	Cifre assolute						Media mensile (rapporto a 12 000)					
	1863	1864	1865	1866	1867	Quinquennio	1863	1864	1865	1866	1867	Quinquennio
Gennajo.....	22 032	26 103	21 607	10 619	14 347	18 948	1 287	1 537	1 133	877	985	1 191
Febbrajo.....	29 349	23 016	35 383	21 650	22 952	26 470	1 830	1 500	1 875	1 916	1 744	1 723
Marzo.....	6 809	7 070	6 615	7 536	14 724	8 551	597	446	347	622	1 011	537
Aprile.....	19 930	22 426	16 150	15 106	10 974	16 917	1 201	1 364	876	1 289	778	1 098
Maggio.....	14 014	13 402	14 853	10 147	12 364	12 956	817	789	774	838	849	814
Giugno.....	13 741	13 708	15 188	8 859	10 652	12 429	828	834	799	756	756	807
Luglio.....	10 659	10 488	11 616	7 001	8 732	9 699	622	618	610	578	599	609
Agosto.....	13 052	11 833	13 293	7 600	10 840	11 324	761	697	698	629	744	712
Settembre.....	15 702	15 283	15 877	10 034	12 098	13 799	946	930	860	857	858	896
Ottobre.....	19 129	18 540	19 226	11 300	15 437	16 726	1 116	1 092	1 008	933	1 060	1 051
Novembre.....	26 090	26 011	28 187	17 313	22 833	24 087	1 572	1 583	1 527	1 478	1 620	1 564
Dicembre.....	10 688	10 879	23 463	14 859	14 503	15 878	623	640	1 493	1 227	996	998
ANNO..	201 225	198 759	226 458	142 024	170 456	187 784	12 000	12 000	12 000	12 000	12 000	12 000

Se ne togliamo il 1864, in cui il massimo dei matrimoni cadde in novembre, in tutti gli altri anni e nella media quinquennale, quel primo posto è occupato dal febbrajo.

CONFRONTI INTERNAZIONALI. — Un fatto, come la ricorrenza mensile dei matrimoni, che è subordinato alla volontà individuale, alle prescrizioni religiose, alle condizioni naturali e alle consuetudini sociali dei diversi paesi, non offre materia acconcia a paragoni per la statistica internazionale. Quindi è che il seguente prospetto, più che a farne riscontro tra l'Italia e gli altri stati europei, serve a determinare, in questo proposito, le speciali condizioni di ciascuno di essi.

MESI	Italia	Austria	Belgio	Francia	Paesi Bassi	Svezia	Norvegia
	1863-1867	1856-1857	1851-1860	1856-1860	1850-1859	1856-1860	1851-1860
Gennajo.....	1 191	1 618	1 046	1 266	669	496	728
Febbrajo.....	1 723	2 396	1 145	1 516	904	592	471
Marzo.....	537	260	387	600	584	795	670
Aprile.....	1 098	613	1 299	1 010	1 364	1 022	1 081
Maggio.....	814	865	1 488	1 025	2 536	843	739
Giugno.....	807	765	1 069	1 159	1 011	1 019	1 585
Luglio.....	609	521	949	943	756	663	1 457
Agosto.....	712	482	872	704	860	868	511
Settembre.....	896	590	999	880	731	664	708
Ottobre.....	1 051	840	1 009	1 003	833	1 581	1 388
Novembre.....	1 564	2 894	1 203	1 311	1 164	1 730	1 472
Dicembre.....	998	156	534	583	586	2 127	1 190
ANNO...	12 000	12 000	12 000	12 000	12 000	12 000	12 000

ISTRUZIONE PRIMARIA DEI CONIUGI. — Le misere condizioni in cui versa il nostro paese in fatto d'istruzione popolare, fanno accogliere con singolare interesse tutto ciò che serve a mettere in evidenza la estensione e la intensità della piaga dell'ignoranza che affligge le moltitudini tra noi. È anzi persuasione generale che solo la verità, detta senza ambagi e senza attenuazioni, possa persuadere al governo e al paese, la perseveranza dei propositi e dei sacrifici che occorrono per rialzare le nostre plebi a dignità di popolo.

La statistica, che prima dette la dolorosa dimostrazione numerica della nostra ignoranza, e che non cessò mai dal farla soggetto delle sue indagini, ogni qualvolta se ne presentò la opportunità, viene anche in quest'anno ad offrire al paese il frutto di nuove e non liete osservazioni circa la istruzione elementare dei coniugi.

COMPARTIMENTI	Numero degli atti di matrimonio sottoscritti							
	dallo sposo e dalla sposa		dal solo sposo		dalla sola sposa		da nessuno degli sposi	
	1866	1867	1866	1867	1866	1867	1866	1867
Piemonte.....	6 266	7 870	6 012	6 593	946	1 045	4 381	4 595
Liguria.....	1 144	1 686	976	1 605	274	368	1 478	2 054
Lombardia.....	6 821	8 709	4 647	6 217	852	1 354	5 915	9 133
Veneto.....	”	3 135	”	4 798	”	286	”	14 091
Emilia.....	1 309	1 723	1 865	2 214	179	295	5 889	6 739
Umbria.....	327	327	504	630	58	55	1 787	1 743
Marche.....	437	577	565	715	59	76	2 313	2 470
Toscana.....	2 085	2 509	2 531	3 324	274	378	4 495	5 620
Abruzzi e Molise...	394	430	1 557	1 777	22	37	6 415	7 186
Campania.....	1 660	2 099	2 827	3 543	162	164	11 450	13 304
Puglie.....	486	554	1 262	1 432	48	46	7 783	9 340
Basilicata.....	159	106	530	499	22	12	3 415	4 148
Calabrie.....	266	285	957	1 254	21	13	5 751	6 985
Sicilia.....	880	1 113	1 281	1 748	64	105	6 729	8 238
Sardegna.....	161	247	443	677	21	44	1 597	2 230
REGNO...	22 395	31 376	25 957	36 926	3 002	4 278	69 398	97 876

N. P. 1867

Meglio però che le cifre effettive del quadro precedente che danno, per il 1866, primo anno di siffatta indagine, e per il 1867, la enumerazione degli atti di matrimonio sottoscritti da entrambi, da un solo, o da nessuno degli sposi, serviranno alle nostre considerazioni i rapporti proporzionali che riproduciamo qui appresso specificatamente per ciascun compartimento.

COMPARTIMENTI	Rapporto su 100 degli atti di matrimonio sottoscritti							
	dallo sposo e dalla sposa		dal solo sposo		dalla sola sposa		da nessuno degli sposi	
	1866	1867	1866	1867	1866	1867	1866	1867
Piemonte	35,59	39,15	34,15	32,80	5,37	5,20	24,89	22,86
Liguria	29,54	29,51	25,21	28,09	7,07	6,44	38,18	35,95
Lombardia	37,41	34,27	25,49	24,46	4,67	5,33	32,43	35,94
Veneto	„	14,05	„	21,51	„	1,28	„	63,16
Emilia	14,17	15,71	20,18	20,18	1,93	2,69	63,72	61,43
Umbria	12,22	12,32	18,84	19,96	2,16	2,07	66,78	65,65
Marche.....	12,95	15,03	16,76	18,63	1,73	1,98	68,56	64,36
Toscana.....	22,22	21,21	26,97	28,10	2,92	3,19	47,89	47,50
Abruzzi e Molise.....	4,70	4,56	18,57	18,84	0,26	0,39	76,47	76,20
Campania.....	10,31	10,98	17,56	18,54	1,00	0,86	71,13	69,62
Puglie	5,07	4,87	13,18	12,59	0,51	0,40	81,24	82,13
Basilicata.....	3,85	2,22	12,85	10,47	0,53	0,25	82,77	87,05
Calabrie.....	3,80	3,34	13,69	14,69	0,30	0,15	82,21	81,82
Sicilia.....	9,83	9,93	14,31	15,60	0,71	0,94	75,15	73,53
Sardegna.....	7,25	7,41	19,93	21,17	0,95	1,38	71,87	64,48
REGNO...	18,55	18,40	21,49	21,66	2,48	2,51	57,48	57,42

Dei 170 456 atti di matrimonio celebrati nel 1867, soli 31 370 (18,40 per 100) furono sottoscritti da ambedue gli sposi; 36 926 (21,66 per 100) dal solo sposo; 4 278 (2,51 per 100) dalla sola sposa; e 97 876 (57,42 per 100) da nessuno degli sposi. Sono quindi, ci duole doverlo ripetere anche in quest'anno, quasi tre quinti delle nuove famiglie costituitesi in Italia, che vanno ad ingrossare le file già troppo numerose di quelle prive non solo d'ogni lume d'istruzione, ma inconsapevoli dei benefici che da essa derivano.

Le quali cifre, che sono generali per tutto il regno, hanno proporzioni ben diverse nei compartimenti. Così mentre il Piemonte ha 22,86 atti di matrimonio su 100, che nessuno degli sposi sottoscrisse, cotesto rapporto sale, cosa enorme a dirsi, fino all'87,05 per 100 nella Basilicata, all'82,13 nelle Puglie, all'81,82 nelle Calabrie. Migliori condizioni offrono, per tale rispetto, dopo il Piemonte, la Lombardia (35,94 per 100), la Liguria (35,95) e la Toscana (47,50). In nessun altro compartimento il rapporto è inferiore a quello che presenta l'Emilia che è di 61,43 per 100.

Ma questi dati statistici gioverà esaminarli comparativamente a quelli dell'anno 1866, per assicurarci almeno se, mentre deploriamo le tristi condizioni presenti, possiamo aprir l'animo alla speranza di un migliore avvenire.

E qui dobbiamo tosto dichiarare che in 11 compartimenti, su 15, si notò dal 1866 al 1867 un certo miglioramento. Il quale, se fu quasi insensibile per alcuni, raggiunse in altri proporzioni di qualche momento. Crediamo opportuno di riferirne la serie comparativa.

Atti di matrimonio non sottoscritti dai coniugi su 100 matrimoni

	1866	1867	Diminuzione		1866	1867	Diminuzione
Piemonte	24, 89	22, 86	2, 03	Abruzzi e Molise	76, 47	76, 20	0, 27
Liguria	38, 13	35, 95	2, 18	Campania	71, 13	69, 62	1, 51
Emilia	63, 72	61, 43	2, 29	Calabrie	82, 21	81, 82	0, 39
Umbria	66, 78	65, 65	1, 13	Sicilia	75, 15	73, 53	1, 62
Marche	68, 56	64, 36	4, 20	Sardegna	71, 87	64, 48	7, 39
Toscana	47, 89	47, 50	0, 39				

Per contro i compartimenti che danno un aumento di atti di matrimonio senza firma de' coniugi, sono i seguenti:

Atti di matrimonio non sottoscritti dai coniugi su 100 matrimoni

	1866	1867	Aumento
Lombardia	32, 43	35, 94	3, 51
Puglie	81, 24	82, 13	0, 89
Basilicata	82, 77	87, 05	4, 28

Chi guardi ai precedenti paralleli, dai quali risulta come alcune regioni abbiano, da un anno all'altro, progredito nel numero degli atti sottoscritti dai coniugi, potrebbe trarne argomento di conforto e di speranza se, anche in questa parte della statistica, bastassero i risultati di un solo anno di indagini a dare illazioni ferme e conclusive.

L'argomento di cui cade ora la discussione è troppo importante, perchè non giovi esaminarlo in relazione alle singole provincie.

Provincie in ordine crescente del rapporto a 100 degli atti di matrimonio non sottoscritti da nessuno degli sposi			Provincie in ordine crescente del rapporto a 100 degli atti di matrimonio non sottoscritti da nessuno degli sposi			Provincie in ordine crescente del rapporto a 100 degli atti di matrimonio non sottoscritti da nessuno degli sposi		
Provincie	Rapporto		Provincie	Rapporto		Provincie	Rapporto	
	1867	1866		1867	1866		1867	1866
Torino	16, 56	14, 81	Reggio nell'Emilia	57, 35	63, 43	Terra di Lavoro	74, 43	74, 14
Sondrio	16, 98	21, 21	Verona	58, 18	"	Catania	74, 94	77, 48
Novara	21, 45	23, 78	Ancona	58, 68	62, 71	Principato Citeriore	76, 14	77, 01
Porto Maurizio	21, 93	31, 33	Bologna	59, 40	57, 80	Benevento	76, 40	78, 25
Como	22, 90	18, 11	Arezzo	59, 70	62, 13	Trapani	76, 97	80, 80
Bergamo	23, 41	21, 57	Vicenza	60, 17	"	Girgenti	77, 05	78, 95
Cuneo	27, 33	30, 58	Venezia	61, 87	"	Siracusa	77, 26	79, 62
Alessandria	28, 34	34, 87	Siena	62, 54	61, 94	Messina	77, 58	76, 22
Livorno	28, 97	32, 07	Ferrara	62, 55	66, 28	Capitanata	77, 93	78, 72
Brescia	31, 96	32, 15	Palermo	62, 72	64, 39	Padova	77, 98	"
Milano	37, 87	34, 92	Mantova	62, 80	"	Molise	78, 08	75, 66
Genova	38, 23	39, 38	Parma	63, 34	62, 80	Principato Ulteriore	78, 23	78, 17
Pavia	38, 41	41, 94	Abruzzo Ulteriore II	64, 44	66, 79	Terra d'Otranto	79, 16	78, 53
Lucca	42, 74	44, 81	Pesaro e Urbino	64, 60	68, 24	Abruzzo Citeriore	79, 94	81, 15
Belluno	43, 59	"	Ravenna	64, 77	68, 34	Calabria Ulteriore II	80, 43	79, 95
Pisa	43, 93	46, 72	Forlì	64, 86	71, 76	Abruzzo Ulteriore I	80, 84	80, 46
Firenze	44, 14	43, 13	Umbria	65, 65	66, 78	Rovigo	80, 98	"
Cremona	48, 92	45, 17	Macerata	66, 07	68, 43	Calabria Ulteriore I	81, 46	80, 00
Grosseto	49, 48	59, 18	Piacenza	66, 79	68, 87	Caltanissetta	82, 44	77, 07
Udine	52, 13	"	Sassari	67, 47	68, 31	Calabria Citeriore	83, 28	85, 64
Napoli	54, 25	58, 62	Treviso	69, 14	"	Terra di Bari	86, 02	84, 57
Massa e Carrara	54, 70	56, 12	Ascoli Piceno	70, 84	78, 35	Basilicata	87, 05	82, 75
Modena	56, 82	60, 17	Cagliari	71, 43	74, 01			

La serie dei rapporti provinciali procede da un minimo di 16,56 atti di matrimonio non sottoscritti su 100 nella provincia di Torino, ad un massimo di 87,05 nella provincia di Basilicata.

Tra questi due estremi rapporti, si accostano maggiormente a Torino le provincie di Sondrio (16,98 per 100), Novara (21,45), Porto Maurizio (21,93), Como (22,90) e Bergamo (23,41); come se ne allontanano di più, dopo la Basilicata, le provincie di Terra di Bari (86,02), la Calabria Citeriore (83,28), Caltanissetta (82,44) e la Calabria Ulteriore I (81,46).

Partendo dalla media del regno, che su 100 atti di matrimonio ne novera 57,42 senza firma de' coniugi, si hanno, pel 1867, 24 provincie con un rapporto più vantaggioso, e 44 che si trovano invece in peggiori condizioni.

Avendo citato i fatti più straordinari di questa dolorosa serie, per il resto gioverà consultare il quadro medesimo.

Dopo di aver discorso degli atti di matrimonio che erano o no rivestiti della firma degli sposi, ci resta da esaminare questo spiacevole tema sotto l'altro e non meno interessante aspetto della istruzione individuale dei coniugi.

COMPARTIMENTI	Numero dei coniugi											
	che sottoscrissero l'atto di matrimonio						che dichiararono di non saper scrivere					
	TOTALE		Maschi		Femmine		TOTALE		Maschi		Femmine	
	1866	1867	1866	1867	1866	1867	1866	1867	1866	1867	1866	1867
Piemonte	19 490	23 378	12 278	14 463	7 212	8 915	15 720	16 828	5 327	5 640	10 393	11 188
Liguria	3 538	5 345	2 120	3 291	1 418	2 054	4 206	6 081	1 752	2 422	2 454	3 659
Lombardia	19 141	24 989	11 468	14 926	7 673	10 063	17 329	25 837	6 767	10 487	10 562	15 350
Veneto	"	11 354	"	7 933	"	8 421	"	33 266	"	14 377	"	18 889
Emilia	4 662	5 955	3 174	3 937	1 488	2 018	13 822	15 987	6 068	7 034	7 754	8 953
Umbria	1 216	1 239	881	857	385	382	4 136	4 071	1 845	1 798	2 291	2 273
Marche	1 498	1 945	1 002	1 292	496	653	5 250	5 731	2 372	2 546	2 878	3 185
Toscana	6 975	8 720	4 616	5 833	2 359	2 887	11 795	14 942	4 769	5 998	7 026	8 944
Abruzzi e Molise ..	2 367	2 674	1 951	2 207	416	467	14 409	16 186	6 437	7 223	7 972	8 963
Campania	6 309	7 903	4 487	5 642	1 822	2 263	25 889	30 315	11 612	13 468	14 277	16 847
Puglie	2 282	2 586	1 748	1 956	534	600	16 876	20 158	7 831	9 386	9 045	10 772
Basilicata	870	723	689	605	181	118	7 382	8 807	3 437	4 160	3 945	4 647
Calabrie	1 510	1 837	1 223	1 539	287	298	12 480	15 237	5 772	6 998	6 708	8 239
Sicilia	3 105	4 079	2 161	2 861	944	1 218	14 803	18 329	6 793	8 343	8 010	9 986
Sardegna	786	1 215	604	924	182	291	3 658	5 181	1 618	2 274	2 040	2 907
REGNO..	73 740	103 944	48 352	68 296	25 397	35 648	167 755	236 956	72 400	102 154	95 355	134 802

V. pag. 333

Alle cifre effettive dei coniugi d' ambo i sessi, che nel 1866 e nel 1867 sottoscrissero l'atto di matrimonio, o che dichiararono di non sapere scrivere, riportate nel precedente specchio per ciascun compartimento, ne facciamo succedere uno consimile pei ragguagli proporzionali.

Le persone che contrassero matrimonio nel 1867 furono 340 912. Di queste, non guardando al sesso, 103 944 (30,49 per 100) firmarono l'atto di matrimonio, 236 956 (69,50 per 100) se ne dichiararono incapaci. Ond'è che sette decimi delle persone, che annualmente si maritano in Italia, escono dalla grande schiera degli analfabeti!

COMPARTIMENTI	Rapporto su 100 degli sposi											
	che sottoscrissero l'atto di matrimonio						che dichiararono di non saper scrivere					
	TOTALE		Maschi		Femmine		TOTALE		Maschi		Femmine	
	1866	1867	1866	1867	1866	1867	1866	1867	1866	1867	1866	1867
Piemonte.....	55,36	58,15	69,74	71,95	40,97	44,35	44,64	41,86	30,26	28,06	59,03	55,66
Liguria.....	45,69	46,78	55,27	57,60	36,62	35,95	54,71	53,21	44,73	42,39	65,38	64,04
Lombardia.....	52,48	49,17	62,89	58,73	42,08	39,60	47,52	50,83	37,11	41,27	57,92	60,40
Veneto.....	„	25,45	„	35,56	„	15,33	„	74,55	„	64,44	„	84,67
Emilia.....	25,23	27,14	33,45	35,89	16,10	18,40	74,77	72,86	66,55	64,12	83,90	81,61
Umbria.....	22,72	23,33	31,05	32,28	14,39	14,39	77,28	76,67	68,95	67,72	85,61	85,61
Marche.....	22,20	25,33	29,67	33,66	14,70	17,01	77,80	74,66	70,33	66,34	85,30	82,99
Toscana.....	37,17	36,86	49,18	49,31	25,14	24,40	62,83	63,14	50,82	50,69	74,86	75,60
Abruzzi e Molise..	14,17	14,19	23,76	23,44	4,96	4,95	85,83	85,82	76,24	76,59	95,04	95,04
Campania.....	19,60	20,68	27,87	29,52	11,82	11,84	80,40	79,32	72,13	70,48	88,68	88,16
Puglie.....	11,91	11,36	18,25	17,46	5,57	5,27	88,09	88,63	81,75	82,53	94,43	94,72
Basilicata.....	10,54	7,58	16,70	12,69	4,39	2,47	89,46	92,41	83,30	87,30	95,61	97,52
Calabrie.....	10,79	10,76	16,49	18,03	3,96	3,49	89,21	89,24	83,51	81,97	96,04	96,51
Sicilia.....	17,34	18,20	24,13	25,53	10,54	10,87	86,66	81,80	75,87	74,47	89,46	89,13
Sardegna.....	17,69	18,68	25,74	28,58	8,19	8,79	82,81	79,76	74,26	69,86	91,81	89,65
REGNO...	30,54	30,49	40,04	40,06	21,03	20,91	69,46	69,50	59,96	59,93	78,97	79,08

Ma vediamo quanta parte abbiano gli uomini e quanta le donne in queste due proporzioni complessive. Sopra 170 456 coppie di coniugi, 68 296 sposi (40,06 per 100) e appena 35 648 spose (20,91 per 100) sottoscrissero l'atto di matrimonio; mentre 102 154 sposi (59,93 : 100) e 134 802 spose (79,08 : 100) non furono neppure in grado di scrivere il loro nome.

Se si confrontano i risultati proporzionali del 1866 con quelli del 1867, si vede che, per questa parte, non vi è stato quasi nessun progresso.

	Su 100 coniugi					
	Sapevano scrivere			Non sapevano scrivere		
	1866	1867	Differenza	1866	1867	Differenza
Maschi . . .	40,04	40,06	+ 0,02	59,96	59,93	- 0,03
Femmine . .	21,03	20,91	- 0,12	78,97	79,08	+ 1,11
COMPLESSO .	30,54	30,49	- 0,05	69,46	69,50	+ 0,04

Ma l'argomento è così grave che giova considerarlo anche rispetto ai singoli compartimenti.

Gli sposi illetterati, che ragguagliano, nel 1867, al 28,06 in Piemonte, oltrepassano l'87 per 100 nella Basilicata. La Lombardia (41,27 : 100), la Liguria (42,39 : 100) e la Toscana (50,69 : 100) sono i soli compartimenti, in cui gli sposi illetterati non raggiungono la media generale del regno (59,93).

Rispetto alla istruzione primaria delle spose i diversi compartimenti offrono condizioni di gran lunga peggiori. Nello stesso Piemonte, che pur dà i risultamenti più favorevoli, non meno di 55,66 spose su 100 sono inalfabete. Il primato, che fin qui aveva avuto la Lombardia in fatto d'istruzione femminile, non ha avuto seguito nel 1867, in cui si ebbero 60,40 spose illetterate su 100. Al Piemonte e alla Lombardia tengono dietro, con rapporto inferiore alla media del regno (79,08), la Liguria (64,04 illetterate su 100 spose) e la Toscana (75,60). Da queste proporzioni, che sono, pur troppo, le migliori che possa offrire la nostra statistica, si giunge, negli altri compartimenti, fino al 97,52 spose illetterate su 100 (Basilicata), e non si scende mai al disotto dell'81,61 per 100, come nell'Emilia.

Meglio dei commenti che potrebbero farsi su questo importante documento, che mette viepiù in evidenza le gravi condizioni in cui versano, in fatto d'istruzione elementare, talune provincie, a fronte di altre, varrà l'attento esame che ciascuno può fare delle nude cifre di esso. Una cosa vuolsi notare, ed è che ogni nuova indagine sul numero degli illetterati serve a confermare i risultati ottenuti mediante il censimento della popolazione, i quali, appena enunciati, parvero così eccessivi da indurre taluno fino a dubitare della loro esattezza.

CONFRONTI INTERNAZIONALI. — Se vi è argomento in cui giovi lo istituire confronti fra nazione e nazione tale è per certo questo della cultura popolare. La quale essendo l'effetto delle buone istituzioni, porta naturalmente a studiarle presso quelle nazioni, che la statistica ci addita come più fiorenti in questo ramo principialissimo di progresso sociale.

Due sole nazioni, l'Inghilterra e la Francia, ci offrono elementi per tali confronti. Ma lo scarso numero dei documenti è largamente compensato dalla importanza che conferisce loro la lunga serie di anni a cui le osservazioni, in essi registrate, si riferiscono.

Nel decennio che corse dal 1855 al 1864, i coniugi illetterati, tanto complessivamente quanto per ciascun sesso, seguirono in Francia le proporzioni qui appresso notate:

Anni	Illetterati per 100 coniugi			Anni	Illetterati per 100 coniugi		
	Maschi	Femmine	Dei due sessi		Maschi	Femmine	Dei due sessi
1855	32,20	48,36	39,92	1860	29,81	44,90	37,56
1856	31,15	47,01	39,08	1861	29,27	44,16	36,72
1857	30,88	46,49	38,68	1862	28,54	43,26	39,90
1858	30,78	46,14	38,45	1863	27,93	42,50	35,22
1859	30,80	45,95	38,38	1864	27,88	41,45	34,66

Il numero de' coniugi illetterati è quindi disceso, nel giro di dieci anni, presso quella nazione, da 32 a 27 su 100 per gli uomini, da 48 a 41 per le donne, da 39 a 34 pei due sessi riuniti. In altri termini, in un decennio, la istruzione elementare progredì del 13 per 100 negli uomini, del 14 nelle donne.

Anche risalendo al 1855, le condizioni della Francia erano di gran lunga migliori che non siano le nostre oggidì. Ma di maggior tratto ci superavano i nostri vicini d'oltr'alpe nel 1864; 27 sposi e 41 sposa illetterati su 100 in Francia, 60 e 79, rispettivamente, in Italia.

Elementi anche più copiosi, e per più lunga serie di anni, ci porgono le statistiche inglesi. Il primo documento ci dà, per il sedicennio dal 1851 al 1866 inclusive, il numero degli atti di matrimonio non sottoscritti da nessun coniuge, o sottoscritti da uno solo di essi.

Anni	Totale dei matrimoni	Atti di matrimonio sottoscritti				Anni	Totale dei matrimoni	Atti di matrimonio sottoscritti			
		da nessun coniuge		da un solo coniuge				da nessun coniuge		da un solo coniuge	
		Totale	Per 100	Totale	Per 100			Totale	Per 100	Totale	Per 100
1851	154 206	36 186	23	44 879	28	1859	167 723	30 574	18	46 786	28
1852	155 782	36 636	23	45 921	29	1860	170 156	28 904	17	47 270	28
1853	164 520	37 345	23	47 497	29	1861	163 706	26 333	16	44 308	27
1854	159 727	35 255	22	45 508	28	1862	164 030	25 075	15	43 056	26
1855	152 113	32 139	21	43 240	28	1863	173 510	26 623	15	45 426	26
1856	159 337	32 238	20	45 557	29	1864	180 357	26 582	15	47 236	26
1857	159 097	30 518	19	44 742	28	1865	185 474	26 216	14	47 060	25
1858	156 070	28 781	18	43 312	28	1866	187 776	25 169	13	45 666	25

Nel 1851 si contavano in Inghilterra 23 atti di matrimonio su 100 che nessuno dei due coniugi aveva saputo firmare, mentre 28 per 100 erano sottoscritti da un solo coniuge. Codeste proporzioni erano rispettivamente discese nel 1866 a 13 e a 25.

Qui pure è da notare la grande inferiorità nostra. Là gli atti di matrimonio non sottoscritti sono circa un'ottava parte, qui tra noi raggiungono quasi i tre quinti di tutti i connubi.

Il secondo documento che abbiamo dall'Inghilterra pei confronti internazionali, si riferisce alla istruzione dei singoli sposi, e abbraccia un periodo di 26 anni di osservazioni, dal 1841 al 1866.

Anni	Totale dei matrimoni	Numero dei coniugi illetterati				Anni	Totale dei matrimoni	Numero dei coniugi illetterati			
		Maschi		Femmine				Maschi		Femmine	
		Totale	Per 100	Totale	Per 100			Totale	Per 100	Totale	Per 100
1841	122 496	39 954	32,7	59 680	48,8	1854	159 727	47 843	30,0	68 175	42,7
1842	118 825	38 031	32,0	56 965	47,9	1855	152 113	44 846	29,5	62 372	41,2
1843	123 818	40 520	32,7	60 715	49,0	1856	159 337	45 900	28,8	64 133	40,2
1844	132 249	42 912	32,4	65 073	49,2	1857	159 097	44 013	27,7	61 765	38,8
1845	143 743	47 665	33,2	71 229	49,6	1858	156 070	42 141	27,0	58 733	37,6
1846	145 664	47 488	32,6	70 145	48,2	1859	167 723	44 807	26,7	63 127	37,6
1847	135 845	42 429	31,2	61 877	45,5	1860	170 156	43 401	25,5	61 677	36,2
1848	138 230	43 166	31,2	62 771	45,4	1861	163 706	40 204	24,6	56 770	34,7
1849	141 883	44 027	31,0	65 135	45,9	1862	164 030	38 801	23,7	54 405	33,2
1850	152 744	47 572	31,1	70 603	46,2	1863	173 510	41 262	23,8	57 416	33,1
1851	154 206	47 439	30,8	69 812	45,3	1864	160 337	41 998	23,3	58 402	32,4
1852	158 782	48 421	30,5	70 772	44,6	1865	185 474	41 664	22,5	57 823	31,2
1853	164 520	49 983	30,4	72 204	43,9	1866	187 776	40 609	21,6	56 395	30,0

Nel 1841 l'Inghilterra aveva 32,7 sposi e 48,8 spose illetterate su 100; nel 1866 gli sposi e le spose illetterate erano diminuite, rispettivamente, a 21,6 e a 30 su 100. Il progresso nella istruzione femminile fu quindi, in questi 26 anni, più rapido che non in quella maschile.

Ai 21 sposi e alle 30 spose illetterate che v'erano in Inghilterra nel 1866, l'Italia ne contrapponeva, rispettivamente, 60 e 79 nel 1867.

§ III.

Nascite.

Nel 1867 si noverarono nel regno 927 396 nascite: delle quali 478 624 maschili, 448 772 femminili; 875 584 legittime, 51 812 naturali; 281 475 spettanti ai comuni urbani, 645 921 ai comuni rurali.

Ogni 100 nascite complessive vi erano 94,4 figli legittimi, 1,8 illegittimi, e 3,8 esposti; cotesti medesimi rapporti erano di 88,2 figli legittimi, di 2,3 figli illegittimi e di 9,5 esposti nei comuni urbani, e rispettivamente di 97,1, 1,6 e 1,3 nei comuni rurali.

		NUMERO DEI NATI					
		Effettivo			Proporzionale per 100		
		TOTALE	Maschi	Femmine	TOTALE	Maschi	Femmine
Comuni urbani.	Legittimi ..	248 212	127 430	120 782	88,2	88,4	87,9
	Illegittimi ..	6 356	3 389	2 967	2,3	2,4	2,2
	Esposti. . . .	26 907	13 289	13 618	9,5	9,2	9,9
	TOTALE ..	281 475	144 108	137 367	100,0	100,0	100,0
Comuni rurali.	Legittimi ..	627 372	324 938	302 434	97,1	97,2	97,1
	Illegittimi ..	10 433	5 448	4 985	1,6	1,6	1,6
	Esposti. . . .	8 116	4 130	3 986	1,3	1,2	1,3
	TOTALE ..	645 921	334 516	311 405	100,0	100,0	100,0
COMPLESSO	Legittimi ..	875 584	452 368	423 216	94,4	94,5	94,3
	Illegittimi ..	16 789	8 837	7 952	1,8	1,9	1,8
	Esposti. . . .	35 023	17 419	17 604	3,8	3,6	3,9
	TOTALE ..	927 396	478 624	448 772	100,0	100,0	100,0

Come vedesi i figli illegittimi e gli esposti riescono nei comuni urbani molto più numerosi che non nei comuni rurali. Il qual risultato, specialmente per ciò che concerne gli esposti, ha la sua ragione nel fatto che anche i gettatelli delle campagne concorrono agli ospizi aperti, a queste misere creature, nelle maggiori città.

Quale sia stato, nel 1867, il numero dei nati distinti per sesso e per origini nei quindici compartimenti statistici, in cui dividiamo il regno, può rilevarsi dal quadro che segue:

COMPARTIMENTI	NATI											
	Complesso			Legittimi			Illegittimi			Esposti		
	TOTALE	Maschi	Femmine	TOTALE	Maschi	Femmine	TOTALE	Maschi	Femmine	TOTALE	Maschi	Femmine
Comuni urbani.....	281 475	144 108	137 367	248 212	127 430	120 782	6 356	3 389	2 967	26 907	13 289	13 618
Comuni rurali.....	645 921	334 516	311 405	627 372	324 938	302 434	10 433	5 448	4 985	8 116	4 130	3 986
Piemonte	98 258	50 776	47 482	93 759	48 526	45 233	1 499	787	712	3 000	1 463	1 537
Liguria	29 345	15 158	14 187	28 047	14 475	13 572	340	186	154	958	497	461
Lombardia	122 685	63 499	59 186	115 667	59 924	55 743	1 827	943	884	5 191	2 632	2 559
Veneto.....	90 572	47 147	43 425	87 216	45 441	41 775	1 432	729	703	1 924	977	947
Emilia.....	72 090	37 108	34 982	68 134	35 059	33 075	1 757	939	818	2 199	1 110	1 089
Umbria	19 005	9 815	9 190	17 392	8 981	8 411	419	228	191	1 194	606	589
Marche	31 441	16 114	15 327	29 634	15 183	14 451	836	432	404	971	499	472
Toscana.....	83 584	43 053	40 531	78 003	40 243	37 760	1 864	949	915	3 717	1 861	1 856
Abruzzi e Molise.....	48 241	24 836	23 405	46 223	23 836	22 387	696	362	334	1 322	638	684
Campania	100 092	51 537	48 555	95 013	48 981	46 032	1 210	656	554	3 869	1 900	1 939
Puglie	54 083	27 800	26 263	51 196	26 389	24 807	829	431	398	2 038	980	1 058
Basilicata	22 018	11 376	10 637	21 048	10 892	10 156	509	253	256	456	231	225
Calabrie	43 496	22 373	21 123	39 913	20 589	19 324	1 298	697	601	2 285	1 087	1 198
Sicilia	88 918	45 699	43 219	81 757	42 060	39 697	1 364	755	609	5 797	2 884	2 913
Sardegna.....	23 593	12 333	11 260	22 582	11 789	10 793	909	490	419	102	54	48
REGNO....	927 396	478 624	448 772	875 584	452 368	423 216	16 789	8 837	7 952	35 023	17 419	17 604

CONFRONTI QUINQUENNALI. — Riproduciamo, colla reintegrazione del Veneto, la serie delle nascite avvenute in Italia dal 1863 al 1867, ponendo a riscontro delle medesime gli aumenti e le diminuzioni effettive e proporzionali verificatesi da un anno all' altro.

ANNI	Nati					
	TOTALE	Maschi	Femmine	Differenze		
				Effettive	Per 100	
1863	964 137	496 454	467 683	„	„	
1864	938 795	484 430	454 365	— 25 342	— 2,63	
1865	961 234	495 780	465 454	+ 22 439	+ 2,39	
1866	980 200	506 024	474 176	+ 18 966	+ 1,97	
1867	927 396	478 624	448 772	— 52 804	— 5,39	
Quinquennio ..	TOTALE ..	4 771 762	2 461 312	2 310 450	— 36 741	— 3,81
	MEDIA....	954 352	492 262	462 090		

1863-67 13.804.563 1.982.601 1.821.678

Le nascite, che dal 1865 in poi, erano andate continuamente crescendo, soffersero nel 1867 una diminuzione (52 804 in cifre assolute ; 5,39 per 100 in cifre proporzionali), quale non erasi mai verificata neppure dal 1863 al 1864.

Ond'è che la cifra dei nati riesci nel 1867 (927 396), non solo inferiore a quella del 1866 (980 200), e alla media generale del quinquennio (954 352), ma non raggiunse neppure la cifra dei nati del 1863 (964 137), primo anno delle nostre rassegne.

Già dicemmo come di questa straordinaria diffalta siano da accagionarne il caro dei viveri, che per contraccolpo, dalle circonvicine nazioni, si estese anche all'Italia; lo imperversare del cholera, e finalmente la renitenza dimostrata dalle popolazioni di alcune provincie a fare le dichiarazioni di nascita agli uffizi comunali di stato civile, nella poco fondata speranza di sottrarre i loro figli all' obbligazione del servizio militare.

La medesima serie quinquennale delle nascite, già data per tutto il regno, crediamo opportuno di farla conoscere, anche pei compartimenti, contrapponendo a ciascuno il complesso e la media del quinquennio, non che il parallelo tra le cifre del 1866 e del 1867.

COMPARTIMENTI	Numero delle Nascite							Differenze del 1867 sul 1866	
	1863	1864	1865	1866	1867	Quinquennio		Assolute	Per 100
						TOTALE	MEDIA		
Piemonte.....	102 773	103 865	105 186	107 707	98 258	517 789	103 558	— 9 449	— 8,77
Liguria.....	28 782	29 030	30 851	31 167	29 345	149 175	29 835	— 1 822	— 5,85
Lombardia.....	122 136	119 535	123 065	126 558	122 685	613 979	122 796	— 3 873	— 3,06
Veneto.....	101 747	93 341	95 847	103 283	90 572	484 790	96 958	— 12 711	— 12,31
Emilia.....	80 959	74 237	76 482	77 892	72 090	381 660	76 332	— 5 802	— 7,45
Umbria.....	18 318	18 636	17 779	19 478	19 005	93 216	18 643	— 473	— 2,42
Marche.....	32 659	32 277	31 986	33 634	31 441	161 997	32 399	— 2 193	— 6,52
Toscana.....	83 666	78 088	82 243	81 975	83 584	409 556	81 911	+ 1 609	+ 1,96
Abruzzi e Molise..	47 040	45 461	46 644	46 626	48 241	234 012	46 802	+ 1 615	+ 3,46
Campania.....	101 714	100 785	102 599	101 559	100 092	506 749	101 350	— 1 467	— 1,44
Puglie.....	55 655	55 135	56 571	59 132	54 063	280 556	56 111	— 5 069	— 8,57
Basilicata.....	21 451	20 795	21 308	22 033	22 013	107 600	21 520	— 20	— 0,09
Calabrie.....	45 526	44 060	45 711	47 104	43 496	225 897	45 179	— 3 608	— 7,66
Sicilia.....	99 641	100 762	101 754	98 188	88 918	489 263	97 853	— 9 270	— 9,44
Sardegna.....	22 070	22 788	23 208	23 864	23 593	115 523	23 105	— 271	— 1,14
REGNO...	964 137	938 795	961 234	980 200	927 396	4 771 762	954 352	— 52 804	— 5,39

Due soli compartimenti, la Toscana e gli Abruzzi e Molise, videro crescere nel 1867 il numero delle nascite; aumento che raggiunse nel primo la proporzione dell' 1,96 per 100, e del 3,46 nel secondo.

Non tenendo conto del Veneto e della Lombardia a motivo della mutata circoscrizione territoriale, i compartimenti in cui vi fu maggior decremento di nascite, nel 1867, sono la Sicilia (9,44 per 100), il Piemonte (8,77 : 100), le Puglie (8,57 : 100), le Calabrie (7,66 : 100), l'Emilia (7,45 : 100), le Marche (6,52 : 100) e la Liguria (5,85 : 100).

In nessuno degli altri compartimenti la diminuzione delle nascite eccedè la media generale del regno, che fu di 5,39 per 100.

RAPPORTO DEI SESSI NELLE NASCITE. — Le nascite maschili (478 624) oltrepassano nel 1867 le nascite femminili (448 772) di 29 852 in cifre effettive, e nella ragione proporzionale e reciproca di 1 067 a 1 000, come già nel 1866. La media quinquennale risulta invece di 1 065 nascite maschili su 1 000 femminili.

Anche in quest'anno, e con sproporzione maggiore di quella osservata negli anni precedenti, la preponderanza delle nascite maschili risultò minore (1 049 : 1 000) nei comuni urbani, che non nei comuni rurali (1 074 : 1 000).

COMPARTIMENTI	NATI MASCHI SU 1 000 FEMMINE						Differenze nel 1867 sul 1866	COMPARTIMENTI	NATI MASCHI SU 1 000 FEMMINE						Differenze nel 1867 sul 1866
	1863	1864	1865	1866	1867	Quinquennio			1863	1864	1865	1866	1867	Quinquennio	
Comuni urbani.	1 043	1 049	1 049	1 057	1 049	1 049	— 8	Abruzzi e Molise.	1 039	1 064	1 036	1 042	1 061	1 048	+ 19
Comuni rurali..	1 067	1 071	1 071	1 069	1 074	1 070	+ 5	Campania.....	1 050	1 060	1 048	1 073	1 061	1 058	— 12
Piemonte.....	1 070	1 078	1 071	1 067	1 069	1 070	+ 2	Puglie.....	1 049	1 034	1 052	1 060	1 059	1 051	— 1
Liguria.....	1 058	1 053	1 073	1 055	1 068	1 061	+ 13	Basilicata.....	1 034	1 036	1 062	1 072	1 069	1 055	— 3
Lombardia.....	1 090	1 079	1 084	1 076	1 073	1 080	— 3	Calabrie.....	1 019	1 075	1 050	1 058	1 059	1 052	+ 1
Veneto.....	1 077	1 086	1 076	1 084	1 086	1 082	+ 2	Sicilia.....	1 055	1 049	1 050	1 064	1 057	1 055	— 7
Emilia.....	1 065	1 074	1 082	1 072	1 061	1 071	— 11	Sardegna.....	1 047	1 070	1 080	1 061	1 095	1 071	+ 34
Umbria.....	1 075	1 112	1 077	1 051	1 068	1 077	+ 17	REGNO...	1 061	1 066	1 065	1 067	1 067	1 065	„
Marche.....	1 070	1 057	1 081	1 060	1 051	1 064	— 9								
Toscana.....	1 061	1 060	1 061	1 062	1 062	1 061	„								

Rispetto ai compartimenti, le nascite maschili riuscirono, comparativamente alle femminili, più numerose nella Sardegna (1 095 : 1 000), nel Veneto (1 086 : 1 000), nella Lombardia (1 073 : 1 000), nel Piemonte e nella Basilicata (1 069 : 1 000), nell'Umbria e nella Liguria (1 068 : 1 000). In tutti gli altri compartimenti la sproporzione tra i due sessi non raggiunse la media generale del regno (1 067 : 1 000).

CONFRONTI INTERNAZIONALI. — Non vi è che il Baden (1 071 nascite maschili per 1 000 femminili) e la Spagna (1 067 : 1 000) che sopravanzino l'Italia nella preponderanza del sesso maschile nelle nascite; tutte le altre nazioni non l'aggiungono.

STATI	Anni delle osservazioni	Nati maschi su 1000 nati femmine	STATI	Anni delle osservazioni	Nati maschi su 1000 nati femmine
Baden.....	1859-63	1 071	Prussia.....	1862-64	1 060
Spagna.....	1860-62	1 067	Paesi Bassi.....	1858-62	1 058
Italia.....	1863-67	1 065	Wurtemberg.....	1857-63	1 056
Danimarca.....	1860-62	1 064	Francia.....	1864	1 054
Austria.....	1861-63	1 064	Belgio.....	1857-64	1 053
Annover.....	1860-64	1 062	Svezia.....	1862	1 051
Baviera.....	1858-62	1 061	Inghilterra.....	1851-66	1 045

NASCITE NATURALI. — Le nascite naturali, esclusi i natimorti, raggiunsero nel 1866 la cifra complessiva di 51 812, delle quali 26 256 erano maschili, 25 556 femminili; 16 789 di figli legittimi, 35 023 di esposti; 33 263 spettavano alle comunità urbane, 18 549 alle comunità rurali.

		NASCITE NATURALI					
		Effettive			Proporzionali per 400		
		TOTALE	Maschi	Femmine	TOTALE	Maschi	Femmine
Comuni urbani.	Illegittimi . .	6 356	3 389	2 967	19,1	20,3	17,9
	Esposti	26 907	13 289	13 618	80,9	79,7	82,1
	TOTALE	33 263	16 678	16 585	100,0	100,0	100,0
Comuni rurali..	Illegittimi . .	10 433	5 448	4 985	56,2	56,9	55,6
	Esposti	8 116	4 130	3 986	43,8	43,1	44,4
	TOTALE	18 549	9 578	8 971	100,0	100,0	100,0
COMPLESSO.....	Illegittimi . .	16 789	8 837	7 952	32,4	33,7	31,1
	Esposti	35 023	17 419	17 604	67,6	66,3	68,9
	TOTALE	51 812	26 256	25 556	100,0	100,0	100,0

In complesso su 100 nascite naturali se ne noveravano, nel 1867, 32,4 di figli illegittimi, e 67,6 di esposti. Coteste proporzioni vanno soggette a notevoli alterazioni secondo che riflettono i comuni urbani e i comuni rurali. Così mentre ne'primi su 100 nascite naturali se ne contano 19,1 di figli illegittimi e 80,9 di esposti, ne'secondi le proporzioni sono rispettivamente di 56,2 e di 43,8.

Anche dei compartimenti diamo, pel 1867, il numero delle nascite naturali distinte per sesso e per origine.

COMPARTIMENTI	NASCITE NATURALI								
	Complesso			Illegittimi			Esposti		
	TOTALE	Maschi	Femmine	TOTALE	Maschi	Femmine	TOTALE	Maschi	Femmine
Piemonte	4 499	2 250	2 249	1 499	787	712	3 000	1 463	1 537
Liguria	1 298	683	615	340	186	154	958	497	461
Lombardia	7 018	3 575	3 443	1 827	943	884	5 191	2 632	2 559
Veneto	3 356	1 706	1 650	1 432	729	703	1 924	977	947
Emilia	3 956	2 049	1 907	1 757	939	818	2 199	1 110	1 089
Umbria	1 613	834	779	419	228	191	1 194	606	588
Marche	1 807	931	876	836	432	404	971	499	472
Toscana	5 581	2 810	2 771	1 864	949	915	3 717	1 861	1 856
Abruzzi e Molise . . .	2 018	1 000	1 018	696	362	334	1 322	638	684
Campania	5 079	2 556	2 523	1 210	656	554	3 869	1 900	1 969
Puglie	2 867	1 411	1 456	829	431	398	2 038	980	1 058
Basilicata	965	484	481	509	253	256	456	231	225
Calabrie	3 583	1 784	1 799	1 298	697	601	2 285	1 087	1 198
Sicilia	7 161	3 639	3 522	1 364	755	609	5 797	2 884	2 913
Sardegna	1 011	544	467	909	490	419	102	54	48
REGNO	51 812	26 256	25 556	16 789	8 837	7 952	35 023	17 419	17 604

Le nascite naturali crebbero gradatamente di numero dal 1863 (46 618) al 1867 (51 812). L'aumento annuo proporzionale che fu di 0,80 per 100 nel 1864, di 1,60 nel 1865, di 5,35 nel 1866, non giunse nell'ultimo anno che al 3,01. In media annua le nascite naturali ebbero un incremento effettivo di 1 019, proporzionale di 2,25 per 100.

ANNI	NASCITE NATURALI					
	TOTALE	Maschi	Femmine	Aumenti		
				Effettivi	Proporzionali per 100	
1863	46 618	23 472	23 146	„	„	
1864	46 992	23 781	23 211	374	0,80	
1865	47 745	23 986	23 759	753	1,60	
1866	50 298	25 447	24 851	2 553	5,35	
1867	51 812	26 256	25 556	1 514	3,01	
QUINQUENNIO..	Totale ...	243 465	122 942	120 523	5 194	11,14
	Media	48 693	24 588	24 105	1 019	2,25

La serie quinquennale delle nascite, senza distinzione di sesso e di origine, gioverà darla anche per compartimenti, aggiungendovi di contro la somma e la media del quinquennio, non che il parallelo tra le cifre degli ultimi due anni.

COMPARTIMENTI	NASCITE NATURALI							Differenze del 1867 sul 1866	
	1863	1864	1865	1866	1867	Quinquennio		Effettive	Per 100
						TOTALE	MEDIA		
Piemonte	4 104	4 450	4 413	4 645	4 499	22 111	4 422	- 146	- 3,15
Liguria	1 163	1 387	1 385	1 288	1 298	6 451	1 290	+ 10	+ 0,78
Lombardia	6 724	6 859	6 942	6 757	7 018	34 300	6 860	+ 261	+ 3,86
Veneto	4 114	3 914	3 879	4 401	3 356	19 664	3 933	- 1 045	- 23,75
Emilia	2 911	2 829	3 024	3 508	3 956	16 228	3 246	+ 448	+ 12,77
Umbria	1 237	1 050	1 348	1 489	1 613	6 737	1 347	+ 124	+ 8,33
Marche	1 073	1 360	1 203	1 440	1 807	6 883	1 377	+ 367	+ 25,49
Toscana	4 634	4 402	4 516	4 950	5 581	24 083	4 817	+ 631	+ 17,75
Abruzzi e Molise	1 798	1 815	1 794	1 907	2 018	9 332	1 866	+ 111	+ 5,82
Campania	4 722	4 835	4 760	4 886	5 079	24 282	4 856	+ 193	+ 3,95
Puglie	2 653	2 680	2 740	2 810	2 867	13 750	2 750	+ 57	+ 2,03
Basilicata	1 075	1 061	985	1 016	965	5 102	1 021	- 51	- 5,01
Calabrie	3 465	3 264	3 587	3 766	3 533	17 665	3 533	- 133	- 4,86
Sicilia	6 407	6 594	6 623	6 692	7 161	33 482	6 696	+ 469	+ 7,01
Sardegna	538	512	591	743	1 011	3 395	679	+ 268	+ 36,66
REGNO...	46 618	46 992	47 745	50 298	51 812	243 465	48 693	+ 1 514	+ 3,01

Dal 1866 al 1867 le nascite naturali diminuirono in tre compartimenti soltanto, non computando al solito il Veneto e la Lombardia: Piemonte (3,15 per 100), Basilicata (5,01 : 100) e Cala-

bie (4,86 : 100): negli altri vi fu aumento, e notevolissimo (25,49 per 100) nelle Marche, nella Sardegna (36,06 : 100) e nella Toscana (17,75 : 100).

Ma per apprezzare con più esatto criterio la importanza degli aumenti accennati, gioverà confrontare il rapporto proporzionale, a 100 nati, delle nascite naturali nei due anni 1866 e 1867.

	SU 100 NASCITE							
	Legittime		Naturali					
			Totale		Illegittime		Esposti	
	1867 1866	1867 1866	1867 1866	1867 1866	1867 1866	1867 1866	1867 1866	1867 1866
Comuni urbani....	89,22	88,18	10,77	11,82	1,54	2,26	9,23	9,56
Comuni rurali....	97,32	97,13	2,68	2,87	1,34	1,62	1,34	1,25
COMPLESSO...	94,87	94,42	5,13	5,58	1,46	1,80	3,67	3,78

Mentre nel 1866 su 100 nascite se ne avevano 5,13 naturali, nel 1867 cotesto rapporto era salito a 5,58 : 100. Al quale aumento complessivo delle nascite naturali parteciparono in più larga proporzione le nascite illegittime (1,46 per 100 nel 1866, 1,80 nel 1867) che non gli esposti (3,67 nel 1866, 3,78 nel 1867).

Anche in quest'anno, come ne' precedenti, i comuni urbani offersero un numero di nascite naturali (11,82 per 100 nascite) molto maggiore che non nei comuni rurali (2,87 : 100). È però da notare come codesta sproporzione tra i comuni delle due categorie provenga in massima parte dagli esposti, i quali si ragguagliano al 9,56 per 100 nelle città, e all'1,25 per 100 nelle campagne.

Due altri fatti degni di nota presenta il precedente parallelo biennale: lo straordinario aumento delle nascite illegittime avvenuto da un anno all'altro nelle comunità urbane (1,54 : 100 nel 1866; 2,26 : 100 nel 1867), e la diminuzione degli esposti nei comuni rurali (1,34 : 100 nel 1866; 1,25 nel 1867).

In quali proporzioni le nascite naturali stessero alla totalità delle nascite nel 1867, nei quattro anni precedenti e in media nel quinquennio in ciascun compartimento, si vede dal quadro seguente:

COMPARTIMENTI	Nascite naturali su 100 nati					
	1863	1864	1865	1866	1867	Media quinquennale
Piemonte.....	4,0	4,3	4,2	4,3	4,6	4,3
Liguria.....	4,0	4,7	4,3	4,1	4,4	4,3
Lombardia.....	5,5	5,7	5,6	5,3	5,7	5,6
Veneto.....	4,4	4,2	4,0	3,3	3,7	4,1
Emilia.....	3,2	3,8	4,0	4,5	5,5	4,3
Umbria.....	6,4	5,6	7,6	7,6	8,5	7,2
Marche.....	3,3	4,2	3,8	4,3	5,8	4,2
Toscana.....	5,5	5,6	5,5	6,0	6,7	5,9
Abruzzi e Molise...	3,8	4,0	3,8	4,1	4,2	4,0

COMPARTIMENTI	Nascite naturali su 100 nati					
	1863	1864	1865	1866	1867	Media quinquennale
Campania.....	4,6	4,8	4,6	4,8	5,7	4,8
Puglie.....	4,8	4,9	4,8	4,8	5,3	4,9
Basilicata.....	5,0	5,1	4,6	4,6	4,4	4,7
Calabrie.....	7,6	7,0	7,8	8,0	8,3	7,8
Sicilia.....	6,4	6,5	6,5	6,8	8,1	6,8
Sardegna.....	2,4	2,2	2,5	3,1	4,3	2,9
REGNO...	4,8	5,1	5,0	5,1	5,6	5,1

Il minimo numero proporzionale di nascite naturali, che le precedenti statistiche attribuirono sempre alla Sardegna, è vanto in quest'anno del Veneto (3,7 per 100). È da notare anzi come per tale rispetto le condizioni della Sardegna peggiorassero grandemente dal 1866 (3,1 nascite naturali

per 100) al 1867 (4,3 per 100). La qual cosa merita tanto maggiore attenzione in quanto che le nascite naturali di quella regione avevano già avuto un sensibile incremento anche nel 1866.

L'Umbria continuò nel 1867 a dare il massimo numero proporzionale (8,5 : 100) di nascite naturali; fatto già osservato nelle precedenti rassegne. Anche le Calabrie (8,3 : 100) e la Sicilia (8,1 : 100) non si discostano gran fatto dall'Umbria in questo poco invidiabile risultato. In un solo compartimento, la Basilicata, le nascite naturali diminuirono nel 1867 (4,4 : 100 rispetto al 1866 (4,6 : 100).

CONFRONTI INTERNAZIONALI. — La media generale del quinquennio dà per l'Italia una nascita naturale ogni 18,59 nascite legittime. I Paesi Bassi soltanto, il cui rapporto è di 24,61 nascite legittime per ogni nascita naturale, sarebbero in condizioni migliori delle nostre. Tutte le altre nazioni, comprese nel seguente quadretto, offrirebbero rapporti più sfavorevoli.

STATI	Anni delle osservazioni	Nascite legittime per una illegittima	STATI	Anni delle osservazioni	Nascite legittime per una illegittima
Paesi Bassi	1860-62	24,61	Prussia	1864	10,66
Italia	1863-67	18,59	Austria	1861-63	7,02
Spagna	1860-62	16,96	Wurtemberg	1857, 61, 63	5,10
Inghilterra	1862-64	14,59	Baden	1859-63	5,04
Belgio	1857-64	12,48	Baviera	1858-62	3,33
Francia	1860, 61, 62, 64	12,40			

NASCITE NATURALI PER SESSO. — Le nascite naturali maschili e femminili ragguagliate al totale delle nascite del sesso corrispondente, offrono, anche nel 1867, la consueta preponderanza del sesso femminile. Infatti mentre su 100 nascite maschili si ebbero, in tutto il regno, 5,49 nascite naturali del sesso corrispondente, il medesimo rapporto fu di 5,69 : 100 rispettivamente nelle nascite femminili.

COMPARTIMENTI	NASCITE NATURALI																	
	Maschili per 100 nascite maschili						Femminili per 100 nascite femminili						Femminili per 100 nascite maschili					
	1863	1864	1865	1866	1867	Quinquennio	1863	1864	1865	1866	1867	Quinquennio	1863	1864	1865	1866	1867	Quinquennio
Comuni urbani.	10,23	10,38	10,38	10,55	11,57	10,62	10,70	10,83	10,98	11,02	12,07	11,12	105	104	106	104	104	105
Comuni rurali..	2,30	2,45	2,39	2,64	2,86	2,53	2,39	2,50	2,45	2,71	2,88	2,59	104	102	103	108	101	103
Piemonte	3,94	4,32	4,15	4,16	4,43	4,20	4,05	4,25	4,24	4,47	4,74	4,35	103	98	102	107	107	105
Liguria	4,03	4,57	4,40	4,32	4,51	4,37	4,05	4,81	4,25	3,94	4,33	4,28	100	105	97	94	96	98
Lombardia	5,37	5,60	5,47	5,16	5,63	5,45	5,65	5,88	5,82	5,54	5,82	5,74	105	105	106	107	103	105
Veneto	4,01	4,17	3,96	4,21	3,62	3,99	4,07	4,21	4,15	4,32	3,80	4,11	101	101	105	103	105	103
Emilia	3,51	3,84	3,91	4,67	5,52	4,25	3,68	3,78	4,01	4,33	5,45	4,25	105	99	103	98	99	100
Umbria	6,76	7,18	7,53	7,46	8,50	7,49	6,75	7,43	7,64	7,84	8,48	7,63	100	103	101	105	100	102
Marche	3,28	3,30	3,62	4,22	5,78	4,04	3,29	3,20	3,92	4,34	5,72	4,09	100	97	108	103	99	101
Toscana	5,38	5,40	5,30	5,89	6,53	5,70	5,70	5,89	5,72	6,19	6,84	6,07	106	109	108	105	105	107
Abruzzi e Molise	3,63	3,93	3,79	3,90	4,03	3,86	4,03	4,06	3,91	4,29	4,35	4,13	111	103	103	110	108	107
Campania	4,67	4,59	4,62	4,61	4,96	4,69	4,61	5,01	4,85	5,03	5,20	4,94	99	109	105	109	105	105
Puglie	4,70	4,79	4,66	4,63	5,08	4,77	4,83	4,94	5,04	4,88	5,54	5,05	103	103	108	105	109	106
Basilicata	4,70	5,18	4,46	4,73	4,25	4,66	5,33	5,02	5,04	4,49	4,52	4,88	113	97	113	95	106	105
Calabrie	7,25	7,06	7,65	7,66	7,97	7,52	7,98	7,78	8,06	8,35	8,52	8,14	110	110	105	109	107	103
Sicilia	6,17	6,42	6,31	6,74	7,96	6,72	6,70	6,88	6,73	6,90	8,15	7,03	109	104	107	102	102	105
Sardegna	5,52	2,22	2,26	3,20	4,41	3,52	2,35	2,28	2,43	3,02	4,15	2,85	93	103	108	94	94	98
REGNO...	4,81	4,99	4,94	5,13	5,49	5,07	5,05	5,21	5,21	5,35	5,69	5,30	105	104	105	104	104	104

Il rapporto reciproco dei due sessi in queste nascite speciali (104 : 100) non variò dal 1866 al 1867.

Se consideriamo quest'ultimo rapporto in relazione ai compartimenti, ne troviamo quattro, Liguria, Emilia, Marche e Sardegna, in cui il sesso maschile prevale al femminile nelle nascite naturali.

I compartimenti invece, ne' quali il fatto opposto accade in più forti proporzioni, sono gli Abruzzi e Molise (108 femmine su 100 maschi), le Puglie (109 : 100) e le Calabrie ed il Piemonte (107 : 100).

Ne' comuni rurali i due sessi si equilibrano quasi; 101 femmine su 100 maschi.

Confrontando le nascite legittime e le nascite naturali maschili con quelle corrispondenti dell'altro sesso, abbiamo i seguenti rapporti proporzionali pel 1866 e 1867 :

COMPARTIMENTI	Nascite maschili su 1000 femminili					
	1866			1867		
	TOTALE	Legittime	Naturali	TOTALE	Legittime	Naturali
Comuni urbani	1 054	1 059	1 011	1 049	1 055	1 006
Comuni rurali.....	1 067	1 066	1 038	1 074	1 074	1 068
Piemonte	1 063	1 066	993	1 069	1 073	1 000
Liguria	1 052	1 049	1 051	1 068	1 067	1 111
Lombardia	1 071	1 075	1 002	1 073	1 075	1 038
Veneto	1 084	1 086	1 057	1 086	1 088	1 034
Emilia	1 067	1 064	1 136	1 061	1 060	1 074
Umbria	1 049	1 052	999	1 068	1 068	1 071
Marche	1 057	1 058	1 030	1 051	1 051	1 063
Toscana	1 059	1 061	1 010	1 062	1 066	1 014
Abruzzi e Molise.....	1 040	1 045	943	1 061	1 065	982
Campania.....	1 068	1 071	983	1 061	1 064	1 013
Puglie	1 057	1 060	1 005	1 059	1 064	969
Basilicata.....	1 063	1 065	1 116	1 069	1 072	1 006
Calabrie	1 056	1 062	970	1 059	1 065	992
Sicilia	1 061	1 061	1 038	1 057	1 060	1 033
Sardegna.....	1 059	1 054	1 110	1 095	1 092	1 165
REGNO...	1 081	1 064	1 020	1 067	1 069	1 027

In media generale la preponderanza del sesso maschile è maggiore nelle nascite legittime (1 069 su 1 000) che nelle naturali (1 027 : 1 000).

In tutte le nascite poi, qualunque ne sia la origine, legittima, cioè, o naturale, i maschi, in confronto delle femmine, sono costantemente più numerosi nei comuni rurali (1 074 maschi su 1 000 femmine nelle nascite legittime; 1 068 : 1 000, nelle nascite naturali), che non nei comuni urbani (1 055 maschi su 1 000 femmine, nelle nascite legittime; 1 006 : 1 000 nelle naturali).

I soli compartimenti che nel 1867 fanno eccezione a cotesta media generale, sono gli Abruzzi e Molise (982 maschi contro 1 000 femmine), le Puglie (969 : 1 000) e le Calabrie (992 : 1 000).

I compartimenti invece in cui è massima la sproporzione in favore dei maschi, sono: per le nascite legittime, la Sardegna (1 092 maschi su 1 000 femmine), la Lombardia (1 075 : 1 000), il Piemonte (1 073 : 1 000) e la Basilicata (1 072 : 1 000): per le nascite naturali, l'Emilia (1 074 : 1 000) e l'Umbria (1 071 : 1 000).

CONFRONTI INTERNAZIONALI. — Il rapporto dato per il regno e pei compartimenti, e che serve ad indicare la reciproca proporzione dei sessi nelle nascite legittime e naturali, viene qui riprodotto nelle cifre corrispondenti per gli stati principali di Europa.

STATI	Anni	Nascite maschili su 1000 femminili			STATI	Anni	Nascite maschili su 1000 femminili		
		TOTALE	Legittime	Naturali			TOTALE	Legittime	Naturali
Russia	1858	1 049	1 049	1 055	Portogallo	1861	1 060	„	„
Austria	1854-57	1 061	1 062	1 053	Olanda.....	1850-59	1 054	1 055	1 033
Francia	51-60	1 053	1 054	1 033	Sassonia.....	59-61	1 058	1 055	1 038
Inghilterra.....	41-50	1 049	1 048	1 029	Danimarca	55-59	1 062	„	„
Prussia.....	59-61	1 048	1 058	1 051	Annover.....	54-58	1 062	1 065	1 036
Spagna.....	58-61	1 068	1 069	1 041	Norvegia.....	51-60	1 052	1 052	1 049
Baviera.....	51-60	1 053	1 057	1 038	Grecia.....	1861	1 073	1 074	1 062
Belgio.....	51-60	1 052	1 055	1 025	Italia.....	1867	1 067	1 069	1 027
Svezia.....	56-60	1 047	1 051	1 021					

La evidenza delle cifre qui riportate ci dispensa da ogni commento.

FECONDITÀ DELLA POPOLAZIONE. — La fecondità della popolazione, ossia il rapporto tra nati e natimorti, insieme riuniti, e gli abitanti, che era rappresentata da 3,97 nascite per 100 abitanti, nel 1866, non fu che di 3,74 per 100 nel 1867.

Anni	Popolazione calcolata	Nascite compresi i natimorti	Nascite su 100 abitanti	Abitanti per una nascita
1863	24 680 974	984 733	3,99	25,06
1864	24 882 633	954 472	3,84	26,07
1865	25 097 182	976 241	3,89	25,71
1866	25 344 192	1 005 264	3,97	25,21
1867	25 404 723	949 849	3,74	26,75
Media quinquennale.	25 081 941	974 111	3,88	25,75

In nessuno degli anni precedenti il quoziente di fecondità della nostra popolazione era stato così basso come in quest'anno.

La media quinquennale dà una fecondità di 3,88 nascite per 100 abitanti, oppure, con diversa formula, una nascita ogni 25,75 abitanti.

La qual ultima formula applicata a significare la fecondità dei singoli compartimenti in tutti gli anni e nella media del quinquennio, offre argomento alla tavola seguente: dalla quale rilevasi che i compartimenti in cui il quoziente della fecondità andò soggetto a maggiore diminuzione dal 1866 al 1867 sono il Piemonte, l'Emilia, le Marche, le Puglie, le Calabrie e la Sicilia. Non vi è che il compartimento degli Abruzzi e Molise la cui fecondità si avvantaggiasse alcun poco nel 1867.

La massima fecondità, 1 nascita per ogni 22,81 abitanti, riscontrasi nella Basilicata; la minima fecondità, 1 : 28,63, nel Veneto.

In nove compartimenti, Piemonte, Liguria, Veneto, Emilia, Umbria, Marche, Toscana, Calabrie e Sicilia, la fecondità della popolazione fu inferiore alla media del regno (1 nascita ogni 26,85 abitanti), la quale venne sopravanzata negli altri sei.

Confrontando, per ciò che ha riguardo alla fecondità della popolazione, i risultamenti comparimentali del 1867 con quelli dell'anno precedente, non ne troviamo che un solo, degli Abruzzi e Molise, che presenti un progresso di fecondità.

COMPARTIMENTI	Popolazione calcolata 1866	Nascite compresi i natimorti 1867	Abitanti per una nascita						
			1863	1864	1865	1866	1867	Quinquennio	Differenze nel 1867
Piemonte	2 883 017	101 309	26,87	26,85	26,73	25,74	28,46	26,93	+ 2,72
Liguria	809 130	30 141	26,46	26,63	25,44	24,97	26,84	26,06	+ 1,87
Lombardia	3 392 574	126 020	24,99	25,78	25,81	24,41	26,73	25,44	+ 2,32
Veneto.....	2 480 878	92 251	24,64	27,17	26,64	24,93	28,63	26,40	+ 3,70
Emilia.....	2 0360 73	74 507	24,26	26,65	26,10	25,64	28,00	26,13	+ 2,36
Umbria.....	532 653	19 446	27,44	27,18	29,12	26,37	27,39	27,50	+ 1,02
Marche.....	912 339	32 275	26,38	27,05	27,76	25,95	28,27	27,08	+ 2,32
Toscana.....	2 059 169	86 242	23,43	25,51	24,40	23,40	23,88	24,12	+ 0,48
Abruzzi e Molise..	1 250 014	48 799	25,46	26,44	25,94	26,18	25,62	25,93	- 0,56
Campania.....	2 716 253	102 653	24,75	25,68	25,44	25,87	26,46	25,64	+ 0,59
Puglie.....	1 378 689	55 148	23,38	23,82	23,88	22,53	26,64	23,55	+ 2,11
Basilicata.....	508 805	22 302	22,51	23,28	22,92	22,47	22,81	25,80	+ 0,34
Calabrie.....	1 184 890	43 793	24,32	25,92	25,15	24,66	27,06	22,42	+ 2,40
Sicilia.....	2 541 151	90 082	24,07	24,09	24,12	25,29	28,21	25,16	+ 2,92
Sardegna.....	608 557	23 981	26,25	25,63	25,61	24,69	25,38	25,51	+ 0,69
REGNO...	25 344 192	949 849	25,06	26,07	25,71	25,21	26,75	25,75	+ 1,00

CONFRONTI INTERNAZIONALI. — Dal quadro che segue si rileva che in questo fatto naturale l'Italia tiene il quinto posto tra i diciannove stati europei, dei quali la Russia occupa il primo e la Francia l'ultimo grado.

STATI	Anni delle osservazioni	Abitanti per 1 nascita	STATI	Anni delle osservazioni	Abitanti per 1 nascita
Russia.....	1858	20,50	Inghilterra e Gallese.....	1861-65	28,35
Prussia.....	1859-61	24,27	Paesi Bassi.....	1858-62	28,95
Sassonia (Regno).....	1864	24,31	Svezia.....	1862	29,56
Wurtemberg.....	1857-61-63	25,71	Belgio.....	1857-64	29,78
Italia.....	1863-67	25,75	Norvegia.....	1851-60	30,27
Baden.....	1859-63	26,84	Annover.....	1860-61-64	30,63
Spagna.....	1860-62	27,27	Danimarca.....	1860-62	31,05
Austria.....	1861-63	27,31	Grecia.....	1860-61	34,68
Baviera.....	1858-62	27,34	Francia.....	1860-64	35,60
Portogallo.....	1861	27,90			

NASCITE PER MESI. — Le nascite considerate nelle loro cifre assolute e per il complesso del regno in ciascuno dei cinque anni dal 1863 al 1867, e in media quinquennale, si distribuiscono per mesi nel modo che segue:

MESI	NASCITE (Cifre effettive)						
	1863	1864	1865	1866	1867	Quinquennio	
						Totale	Media
Gennaio	89 338	90 568	83 691	86 204	87 850	437 651	87 530
Febbrajo.....	86 266	87 449	83 060	88 223	77 366	422 364	84 473
Marzo	91 672	87 914	90 741	95 450	85 612	451 389	90 280
Aprile	84 787	78 897	85 646	88 493	77 385	415 208	83 041
Maggio.....	78 857	73 717	77 006	80 295	72 048	381 421	76 284
Giugno	69 939	67 215	69 612	70 552	66 655	343 973	68 795
Luglio	73 048	71 308	75 150	71 411	70 365	361 282	72 256
Agosto.....	74 656	74 315	79 254	72 699	74 089	375 013	75 002
Settembre	75 735	77 192	80 871	78 587	80 366	392 701	78 540
Ottobre	78 813	79 070	82 964	83 084	78 646	402 577	80 515
Novembre	80 292	73 532	77 300	82 830	76 707	390 661	78 132
Dicembre	81 234	77 618	75 939	82 422	80 309	397 522	79 504
ANNO...	964 137	938 795	961 234	980 200	927 396	4 771 762	954 352

Se per togliere ogni causa di disparità tra i risultati numerici corrispondenti ai diversi mesi, ed offrire così alle deduzioni statistiche elementi perfettamente omogenei, riduciamo le precedenti cifre effettive a mesi uniformi di 31 giorno, e le ragguagliamo costantemente a 12 000 nascite per anno, e così a 1 000 per mese, avremo un nuovo quadro da cui apparirà evidente la varia graduazione delle nascite in ciascun mese.

Il mese di febbrajo che, fino al 1867, aveva dato il colmo delle nascite, per la prima volta in quell' anno cedè il posto al gennaio.

MESI	NASCITE							MESI del concepimento
	Totale 1867	Media mensile					Quinquennio	
		1863	1864	1865	1866	1867		
Gennaio.....	87 850	1 090	1 138	1 024	1 034	1 115	1 080	Aprile
Febbrajo.....	77 366	1 165	1 175	1 125	1 172	1 087	1 145	Maggio.....
Marzo.....	85 612	1 118	1 105	1 111	1 145	1 086	1 113	Giugno.....
Aprile	77 385	1 069	1 025	1 083	1 097	1 014	1 058	Luglio
Maggio.....	72 046	956	927	942	963	914	941	Agosto.....
Giugno.....	66 655	881	873	880	874	874	877	Settembre...
Luglio	70 365	891	896	920	857	893	891	Ottobre
Agosto.....	74 089	911	934	970	872	940	925	Novembre...
Settembre.....	80 366	955	1 002	1 023	973	1 054	1 001	Dicembre ...
Ottobre	73 646	961	994	1 015	997	998	993	Gennaio.....
Novembre.....	76 707	1 012	955	977	1 027	1 006	995	Febbrajo....
Dicembre	80 309	991	976	930	989	1 019	981	Marzo.....
ANNO..	927 396	12 000	12 000	12 000	12 000	12 000	12 000	

La minima mensile delle nascite, spostata momentaneamente in luglio nel 1866, ritornò, col 1867, in giugno, come già nei primi tre anni del quinquennio.

Se da queste coincidenze mensili della massima e minima frequenza delle nascite, si risale ai mesi corrispondenti del concepimento, vediamo che in Italia sono più di tutti propizi alla generazione i mesi di aprile, maggio e giugno, corrispondenti appunto a quel periodo dell'anno in cui

è massima la potenza delle forze produttive della natura. Al giugno invece, che dà il minimo numero di nascite, fa riscontro pel concepimento il settembre, nel quale, com'è esaurita l'attività vegetale del suolo, così pare anche in declinazione la potenza generativa degli esseri animati.

Nel quadro seguente diamo per ciascun anno e per il quinquennio i mesi graduati in ordine decrescente del numero delle nascite.

Mesi per ordine decrescente della media mensile delle nascite					
1863	1864	1865	1866	1867	Quinquennio
Febbrajo..	Febbrajo..	Febbrajo..	Febbrajo..	Gennajo...	Febbrajo..
Marzo.....	Gennajo...	Marzo.....	Marzo.....	Febbrajo..	Marzo.....
Gennajo...	Aprile....	Aprile....	Aprile....	Marzo.....	Gennajo...
Aprile.....	Marzo.....	Gennajo...	Gennajo...	Settembre.	Aprile.....
Novembre.	Settembre.	Settembre.	Novembre.	Dicembre..	Settembre.
Dicembre..	Ottobre...	Ottobre...	Ottobre...	Aprile....	Novembre.
Ottobre...	Dicembre..	Novembre.	Dicembre..	Novembre.	Ottobre...
Maggio....	Novembre.	Agosto....	Settembre.	Ottobre...	Dicembre..
Settembre.	Agosto....	Maggio....	Maggio....	Agosto....	Maggio....
Agosto....	Maggio....	Dicembre..	Giugno....	Maggio....	Agosto....
Luglio....	Luglio....	Luglio....	Agosto....	Luglio....	Luglio....
Giugno....	Giugno....	Giugno....	Luglio....	Giugno....	Giugno....

La serie mensile delle nascite, che si sono fin qui considerate in cifre assolute e proporzionali per il complesso del regno, giova esporla anche per ciascun compartimento. Eccone intanto le cifre assolute.

COMPARTIMENTI	NASCITE (Cifre effettive)											
	Gennajo	Febbrajo	Marzo	Aprile	Maggio	Giugno	Luglio	Agosto	Settembre	Ottobre	Novembre	Dicembre
Piemonte	8 699	6 422	8 754	8 183	7 814	7 430	8 494	8 592	8 918	8 713	8 014	8 225
Liguria	2 566	2 226	2 359	1 993	1 920	2 186	2 599	2 489	2 706	2 765	2 700	2 836
Lombardia	10 167	8 615	10 203	9 728	9 748	10 026	11 383	11 295	11 613	10 196	9 491	10 220
Veneto.....	7 302	6 664	8 318	7 551	7 688	7 315	7 688	8 096	8 276	7 586	7 129	6 959
Emilia.....	6 562	6 690	8 291	7 462	6 258	5 104	5 392	5 522	5 889	5 238	4 544	5 138
Umbria.....	1 903	1 883	2 058	1 837	1 536	1 205	1 266	1 166	1 306	1 498	1 646	1 701
Marche.....	3 462	3 386	3 202	2 929	2 260	2 006	2 025	2 164	2 380	2 264	2 661	2 702
Toscana.....	7 424	7 095	7 826	6 723	6 199	6 213	6 776	6 767	7 003	7 107	6 910	7 541
Abruzzi e Molise	4 702	4 526	4 989	4 685	4 192	3 588	3 037	3 082	3 584	3 875	3 885	4 095
Campania	10 091	9 076	8 874	8 070	7 168	6 550	6 720	7 416	8 683	9 069	9 171	9 204
Puglie.....	5 788	4 633	4 839	4 276	4 049	3 555	3 534	4 172	4 592	4 801	4 881	4 943
Basilicata	2 150	1 848	1 852	1 744	1 563	1 557	1 502	1 686	2 038	2 014	2 047	2 012
Calabrie.....	4 509	3 965	3 980	3 307	3 253	2 904	2 956	3 425	3 879	3 593	3 876	3 849
Sicilia.....	9 799	8 110	8 084	7 270	6 836	5 733	5 507	6 401	7 413	7 610	7 713	8 442
Sardegna.....	2 726	2 227	1 983	1 627	1 562	1 283	1 486	1 816	2 086	2 317	2 039	2 441
REGNO...	87 850	77 366	85 612	77 385	72 046	66 655	70 365	74 089	80 366	78 646	76 707	80 309

Come già facemmo pel regno, diamo, anche pei compartimenti, il movimento mensile delle nascite ragguagliate a 12000 e per mesi uniformi di 31 giorno. In cotesto modo sarà facile il poter determinare a prima vista per ciascuna regione la graduata importanza della fecondità mensile, e d'istituire fra tutte più facili e sicuri confronti.

COMPARTIMENTI	NASCITE (Rapporto a 12000)											
	Gennajo	Febbrajo	Marzo	Aprile	Maggio	Giugno	Luglio	Agosto	Settembre	Ottobre	Novembre	Dicembre
Piemonte	1 044	853	1 050	1 014	937	921	1 019	1 031	1 106	1 045	993	987
Liguria	1 030	989	947	827	770	906	1 043	999	1 122	1 110	1 119	1 138
Lombardia	976	916	980	965	936	995	1 093	1 085	1 152	979	942	981
Veneto	949	959	1 081	1 014	1 000	983	1 000	1 053	1 112	986	958	905
Emilia	1 070	1 208	1 352	1 258	1 021	860	879	901	993	854	766	838
Umbria	1 177	1 239	1 272	1 173	950	770	733	721	835	926	1 052	1 052
Marche	1 293	1 400	1 196	1 130	844	774	756	808	918	845	1 027	1 009
Toscana	1 045	1 106	1 102	978	873	904	954	953	1 019	1 000	1 005	1 061
Abruzzi e Molise	1 146	1 221	1 216	1 179	1 021	903	740	751	903	944	978	998
Campania	1 186	1 180	1 043	980	842	795	790	871	1 054	1 065	1 113	1 081
Puglie	1 260	1 118	1 053	962	881	799	769	908	1 033	1 045	1 098	1 076
Basilicata	1 149	1 093	990	963	835	861	802	901	1 125	1 076	1 130	1 075
Calabrie	1 241	1 187	1 076	924	879	811	777	926	1 084	971	1 083	1 041
Sicilia	1 296	1 188	1 069	994	904	783	728	847	1 013	1 007	1 054	1 117
Sardegna	1 359	1 230	990	838	779	661	741	905	1 075	1 155	1 050	1 217
REGNO...	1 115	1 087	1 086	1 014	914	874	893	940	1 054	998	1 006	1 019

In undici compartimenti, su quindici, le massime mensuali caddero nei primi tre mesi dell'anno: cioè in gennajo per la Campania, le Puglie, la Basilicata, le Calabrie, la Sicilia e la Sardegna; in febbrajo per l'Umbria, le Marche, la Toscana e gli Abruzzi e Molise; in marzo per l'Emilia. Più disordinate procedettero coteste massime mensuali nei quattro compartimenti dell'Italia settentrionale; settembre nel Piemonte e nel Veneto; dicembre nella Liguria; luglio nella Lombardia.

CONFRONTI INTERNAZIONALI. — I documenti della statistica internazionale dimostrano come, per la più gran parte di Europa, il febbrajo sia il mese più fecondo di nascite, e come, per conseguenza, risalga al maggio il momento della massima potenza generativa.

MESI	NASCITE (Rapporto a 12000)							
	Italia 1863-1867	Austria 1856-1857	Belgio 1864-1865	Francia 1853-1860	Grecia 1861	Paesi Bassi 1850-1859	Svezia 1856-1860	Prussia 1861
Gennajo	1 080	1 002	1 110	1 051	1 318	1 068	1 018	1 118
Febbrajo	1 145	1 060	1 135	1 116	1 273	1 163	1 045	1 077
Marzo	1 113	1 006	1 105	1 109	949	1 127	1 046	1 031
Aprile	1 058	968	1 076	1 057	894	1 032	1 016	976
Maggio	941	960	1 002	982	718	940	984	951
Giugno	877	940	950	922	647	858	949	918
Luglio	891	975	939	913	739	853	916	944
Agosto	925	1 000	917	944	827	949	907	966
Settembre	1 001	1 054	941	982	868	1 027	1 090	1 037
Ottobre	993	1 052	932	971	1 206	1 003	1 011	963
Novembre	995	1 026	937	982	1 389	994	1 000	989
Dicembre	981	957	956	971	1 122	986	1 018	955
ANNO ..	12 000	12 000	12 000	12 000	12 000	12 000	12 000	12 000

La Prussia, la Grecia e la Svezia, ove il maggior numero delle nascite avviene, rispettivamente, nei mesi di gennajo, di novembre e di settembre, sono le sole che facciano eccezione a cotesto

fatto. Per contro nei mesi che intercedono tra l'aprile e il settembre è generalmente più scarso il numero delle nascite, e quindi minore la potenza generativa nel periodo corrispondente dei concepimenti, dal luglio al dicembre.

NASCITE PER STAGIONI. — Abbiamo raggruppate per stagioni nel seguente prospetto le nascite avvenute in Italia in ciascuno dei cinque anni dal 1863 al 1867.

ANNI	NASCITE							
	Cifre effettive				Cifre proporzionali a 42 000			
	Primavera	Estate	Autunno	Inverno	Primavera	Estate	Autunno	Inverno
1863	254 816	217 643	234 840	256 838	3 143	2 683	2 928	3 246
1864	240 528	212 838	229 794	255 635	3 057	2 703	2 951	3 289
1865	253 393	224 016	241 135	242 690	3 136	2 770	3 015	3 079
1866	264 238	214 662	244 451	256 849	3 205	2 603	2 997	3 195
1867	235 043	211 109	235 719	245 525	3 014	2 707	3 058	3 221
Quinquennio.	1 248 018	1 080 268	1 185 939	1 257 537	3 112	2 604	2 989	3 206

Come vedesi l'inverno e la primavera si dividono, presso di noi, il vanto di dare il massimo numero di nascite, le quali sono invece costantemente più scarse nella estate.

Chiuderemo le nostre considerazioni sulle nascite col riprodurne, in cifre effettive e proporzionali, anche pei compartimenti la serie ripartita per stagioni.

COMPARTIMENTI	NASCITE							
	Cifre effettive				Cifre proporzionali a 42 000			
	Primavera	Estate	Autunno	Inverno	Primavera	Estate	Autunno	Inverno
Piemonte	24 751	24 516	25 645	23 346	3 001	2 971	3 144	2 884
Liguria	6 272	7 274	8 171	7 628	2 544	2 948	3 351	3 157
Lombardia	29 679	32 704	31 300	29 002	2 881	3 173	3 073	2 873
Veneto.....	23 557	23 099	22 991	20 925	3 095	3 036	3 056	2 813
Emilia.....	22 011	16 018	15 671	18 390	3 631	2 640	2 613	3 116
Umbria	5 431	3 637	4 450	5 487	3 397	2 274	2 813	3 516
Marche.....	8 391	6 195	7 305	9 550	3 170	2 338	2 790	3 702
Toscana.....	20 748	19 756	21 020	22 080	2 953	2 811	3 024	3 212
Abruzzi e Molise...	13 866	9 707	11 344	13 324	3 416	2 394	2 825	3 365
Campania	24 112	20 686	26 923	28 371	2 865	2 456	3 232	3 447
Puglie	13 164	11 261	14 274	15 364	2 896	2 476	3 176	3 452
Basilicata.....	5 159	4 745	6 099	6 010	2 788	2 564	3 331	3 317
Calabrie	10 540	9 285	11 348	12 323	2 879	2 514	3 138	3 469
Sicilia	22 190	17 641	22 736	26 351	2 967	2 358	3 074	3 601
Sardegna.....	5 172	4 585	6 442	7 394	2 607	2 307	3 280	3 806
REGNO...	235 043	211 109	235 719	245 525	3 014	2 707	3 058	3 221

In tre compartimenti, Veneto, Emilia, e Abruzzi e Molise, il massimo numero delle nascite si registra nella primavera; in uno, la Lombardia, nell'estate; in tre, Piemonte, Liguria e Basilicata, nell'autunno; negli otto compartimenti che rimangono la massima cade nell'inverno.

In undici compartimenti il minimo delle nascite corrispose all'estate, in uno alla primavera, in uno all'autunno, e in due finalmente all'inverno.

§ IV.

Natimorti.

La statistica dei natimorti, che fino ad ora aveva dato risultati disparatissimi da un anno all'altro, pare che coll'anno 1866 sia entrata essa pure in un periodo più normale d'indagini. La serie quinquennale dei natimorti, compresi il Veneto, che diamo qui appresso, è la dimostrazione di quanto asseriamo.

Anni	Natimorti					
	TOTALE	Maschi	Femmine	Differenze		
				Effettive	Per 100	
1863	20 596	11 600	8 996	„	„	
1864	15 677	9 160	6 517	- 4 919	- 23,88	
1865	15 007	9 023	5 984	- 670	- 4,27	
1866	25 064	14 754	10 310	+ 10 057	+ 67,02	
1867	22 453	13 239	9 214	- 2 611	- 10,42	
QUINQUENNIO...	Totale ...	98 797	57 776	41 021	+ 1 857	+ 9,02
	Media ...	19 759	11 555	8 204		

Dopo le straordinarie diminuzioni a cui andarono soggetti i natimorti nel 1864 (23,88 : 100) e nel 1865 (4,27 : 100), e dopo l'aumento anche più incredibile (67,02 : 100) riscontrato nel 1866, dee ritenersi come più regolare la diminuzione effettiva di 2 611 natimorti, e proporzionale del 10,42, di cui dà conto la statistica del 1867.

La quale ci dice altresì che nel detto anno si ebbero in Italia 22 453 natimorti, distinti in 13 239 maschi e 9 214 femmine; in 20 627 legittimi, 1 098 illegittimi e 728 esposti; che 8 220 spettavano ai comuni urbani, 14 233 ai comuni rurali.

	NATIMORTI						
	Cifre effettive			Cifre proporzionali a 100			
	TOTALE	Maschi	Femmine	TOTALE	Maschi	Femmine	
Comuni urbani	Legittimi . . .	6 995	4 096	2 899	85,10	86,16	83,64
	Illegittimi . .	590	324	266	7,18	6,81	7,68
	Esposti	635	334	301	7,72	7,03	8,68
	TOTALE	8 220	4 754	3 466	100,00	100,00	100,00
Comuni rurali	Legittimi . . .	13 632	8 126	5 506	95,78	95,77	95,79
	Illegittimi . .	508	306	202	3,57	3,61	3,51
	Esposti	98	53	40	0,65	0,62	0,70
	TOTALE	14 233	8 485	5 748	100,00	100,00	100,00
COMPLESSO	Legittimi . . .	20 627	12 222	8 405	91,87	92,32	91,22
	Illegittimi . .	1 098	630	468	4,89	4,76	5,08
	Esposti	728	387	341	3,24	2,92	3,70
	TOTALE	22 453	13 239	9 214	100,00	100,00	100,00

Il rapporto reciproco che v'ha tra i natimorti, secondo la diversa loro origine, è, per il complesso del regno, di 91,87 legittimi, di 4,89 illegittimi, e di 3,24 esposti per 100. Coteste proporzioni variano notevolmente dai comuni urbani ai comuni rurali. Mentre ne' primi su 100 natimorti, 85,10 sono legittimi, 7,18 illegittimi e 7,72 esposti, nei secondi i tre rapporti sono, rispettivamente, di 95,78; 3,57 e 0,65.

Quale fosse anche nei compartimenti il numero effettivo dei natimorti, distinto per sesso e per natura di origine, si vede nel quadro che segue:

COMPARTIMENTI	NATIMORTI											
	COMPLESSO			Legittimi			Illegittimi			Esposti		
	TOTALE	Maschi	Femmine	TOTALE	Maschi	Femmine	TOTALE	Maschi	Femmine	TOTALE	Maschi	Femmine
Piemonte	3 051	1 743	1 308	2 736	1 569	1 167	157	87	70	158	87	71
Liguria	796	455	341	622	361	261	15	9	6	159	85	74
Lombardia	4 235	2 530	1 705	3 988	2 394	1 594	138	78	60	109	58	51
Veneto	1 679	1 022	657	1 588	977	611	74	38	36	17	7	10
Emilia	2 417	1 458	994	2 206	1 330	876	120	74	46	91	49	42
Umbria	441	273	168	376	237	139	21	10	11	44	26	18
Marche	834	508	326	752	465	287	54	25	29	28	18	10
Toscana	2 658	1 597	1 061	2 428	1 455	973	196	128	68	34	14	20
Abruzzi e Molise ..	558	334	224	521	313	208	31	20	11	6	1	5
Campania	2 561	1 461	1 100	2 434	1 394	1 040	115	62	53	12	5	7
Puglie	1 085	629	456	1 016	595	421	47	25	22	22	9	13
Basilicata	289	154	135	276	148	128	9	5	4	4	1	3
Calabrie	297	174	123	250	150	100	41	21	20	6	3	3
Sicilia	1 104	678	486	1 079	624	455	50	33	17	35	21	14
Sardegna	388	228	160	355	210	145	30	15	15	3	3	„
REGNO...	22 453	13 239	9 214	20 627	12 222	8 405	1 098	630	468	728	387	341

RAPPORTO DEI SESSI NEI NATIMORTI. — La maggioranza straordinaria dei maschi sulle femmine, costantemente e universalmente osservata nei natimorti, che fu, per il complesso del regno, di 143 a 100 nel 1866, crebbe a 144 nel 1867.

	Natimorti maschi per 100 femmine					
	1863	1864	1865	1866	1867	Quinquennio
Comuni urbani	125	134	139	139	137	135
Comuni rurali	127	142	160	145	148	144
COMPLESSO...	126	138	149	143	144	140

Cotesti rapporti per altro non si mantennero, da un anno all'altro, in eguali proporzioni rispetto ai comuni urbani e ai comuni rurali. Mentre in questi ultimi la preponderanza numerica dei maschi crebbe da 145, nel 1866, a 148 : 100 nel 1867, nei primi si ridusse invece da 139 a 137.

Le medie quinquennali sono di 140 : 100 per il regno; di 135 : 100 pei comuni urbani, di 144 : 100 pei comuni rurali.

CONDIZIONE D'ORIGINE DEI NATIMORTI. — La proporzionale graduazione su 100 dei natimorti legittimi, illegittimi ed esposti, serve a mettere in evidenza la varia vicenda secondo la quale questo fatto colpisce le creature in relazione alla rispettiva condizione di origine.

		Sopra 100 natimorti					
		1863	1864	1865	1866	1867	Quinquennio
Comuni urbani.	Legittimi. . .	82, 13	82, 26	83, 31	87, 29	85, 10	84, 02
	Illegittimi . .	5, 65	6, 63	7, 23	5, 52	7, 18	6, 44
	Esposti. . . .	12, 22	11, 11	9, 46	7, 19	7, 72	9, 54
Comuni rurali..	Legittimi. . .	96, 84	95, 78	96, 33	95, 97	95, 78	96, 14
	Illegittimi . .	2, 31	2, 79	3, 14	3, 29	3, 57	3, 02
	Esposti. . . .	0, 85	1, 43	0, 53	0, 74	0, 65	0, 84
COMPLESSO.	Legittimi. . .	91, 54	90, 06	89, 94	92, 65	91, 87	91, 21
	Illegittimi . .	3, 51	4, 41	5, 15	4, 14	4, 89	4, 42
	Esposti. . . .	4, 95	5, 53	4, 91	3, 21	3, 24	4, 37

La diminuzione progressiva osservata, nei precedenti anni, circa il numero dei natimorti esposti, ebbe, per il complesso del regno, una sosta nel 1867 (3, 21 per 100 nel 1866 ; 3, 24 : 100 nel 1867). Se però guardiamo questo medesimo fatto in relazione alle comunità rurali, in questo caso la statistica del 1867 (0, 65 natimorti esposti su 100) offrirebbe migliori risultati che non quella del 1866 (0, 74 : 100), non che della media quinquennale (0, 84 : 100).

I natimorti legittimi furono invece, nel 1867, in diminuzione, tanto nel regno, quanto nelle città e nelle campagne. Il medesimo non può dirsi dei natimorti illegittimi.

Proseguendo la indagine incominciata fino dal 1863, vediamo quali sieno, rispetto ai natimorti esposti, le condizioni delle sei provincie, in cui hanno sede i maggiori ospizi de' trovatelli.

PROVINCIE	SU 1 000 NATIMORTI														
	Legittimi					Illegittimi					Esposti				
	1863	1864	1865	1866	1867	1863	1864	1865	1866	1867	1863	1864	1865	1866	1867
Firenze	867	903	980	929	915	133	97	120	52	66	„	„	„	20	19
Genova	323	465	915	854	748	17	8	„	26	20	660	527	85	120	237
Milano	839	820	833	917	898	77	88	70	36	44	84	92	97	47	58
Napoli	944	949	955	957	954	54	51	43	43	45	2	„	2	„	1
Palermo	941	879	863	894	917	8	26	„	30	33	51	95	137	76	50
Torino	394	427	372	829	828	58	42	123	55	70	548	531	505	116	102

La provincia di Firenze che fino al 1866, anno in cui i registri dello stato civile passarono dalla parrocchia al municipio, non aveva avuto natimorti esposti, cominciò in quell' anno, e proseguì anche nel 1867, ad annoverarne 20 e 19 rispettivamente su 1 000.

La provincia di Genova che, nel 1863 e 1864, aveva dato un numero straordinario di natimorti esposti, i quali si ridussero a più discrete proporzioni nel 1865 (85 su 1 000), vide risalirne il rapporto a 120 nel 1866 e a 237 per 1 000 nel 1867.

La sola provincia di Napoli continuò a non avere quasi natimorti esposti, i quali non cessarono, anche nel 1867, dal decrescere nella provincia di Torino (506 : 1 000 nel 1865 ; 116 : 1 000 nel 1866; 102 : 1 000 nel 1867).

CONFRONTI INTERNAZIONALI. — Come sia generale il fatto della preponderanza numerica che i natimorti maschi hanno sulle femmine, rilevasi dal seguente quadro, in cui sono riprodotti i risultati delle statistiche estere.

STATI	Natimorti maschi su 100 femmine	STATI	Natimorti maschi su 100 femmine
Francia	146	Belgio	134
Italia	139	Sassonia	132
Baviera	138	Prussia	130
Austria	135	Annover	128
Norvegia.....	135	Olanda.....	125

I NATIMORTI IN RAPPORTO ALLE NASCITE. — Nel quadro seguente rassegnamo, pel 1867 e pel quinquennio, i rapporti proporzionali dei natimorti maschi e femmine, legittimi, illegittimi ed esposti alle corrispondenti categorie delle nascite, e in relazione alla totalità del regno ed ai comuni urbani e rurali.

	NATIMORTI						
	Per 1000 nascite		Maschi per 1000 nascite maschili		Femmine per 1000 nascite femminili		
	1867	Quinquennio	1867	Quinquennio	1867	Quinquennio	
Comuni urbani	Legittimi . .	28, 18	24, 83	32, 14	23, 31	24, 00	21, 70
	Illegittimi . .	92, 83	107, 07	95, 60	111, 38	89, 65	102, 26
	Esposti . . .	23, 60	26, 72	25, 13	29, 83	22, 10	23, 63
	TOTALE . .	29, 20	26, 52	32, 99	30, 07	25, 23	23, 09
Comuni rurali . .	Legittimi . .	21, 73	18, 33	25, 01	20, 87	18, 21	15, 55
	Illegittimi . .	48, 69	45, 20	56, 17	49, 82	40, 52	40, 07
	Esposti . . .	11, 46	11, 45	12, 83	12, 85	10, 04	10, 08
	TOTALE . .	22, 04	18, 65	25, 37	21, 13	18, 46	15, 91
COMPLESSO	Legittimi . .	23, 56	20, 34	27, 02	23, 07	19, 86	17, 43
	Illegittimi . .	65, 40	68, 52	71, 29	73, 08	58, 85	63, 51
	Esposti . . .	20, 79	23, 10	22, 22	25, 79	19, 37	20, 45
	TOTALE . .	24, 21	21, 00	27, 66	23, 56	20, 53	18, 02

La statistica del 1867, dà per ogni 1 000 nascite, 24, 21 natimorti nel regno; 29, 20 nei comuni urbani; 22, 04 nei comuni rurali.

Sono quindi i maggiori centri di popolazione che, per tale rispetto, presentano condizioni più svantaggiose. Le quali si ripetono, e talvolta in proporzioni anche più gravi, in ciascuna categoria di nascite.

Il numero grandissimo dei natimorti illegittimi che si osserva ne' comuni urbani, su di che fino dagli anni decorsi dovemmo richiamare l'attenzione dei nostri lettori, sebbene siasi mantenuto ele-

vato anche nel 1867 (92, 83 : 1 000), non raggiunse a gran pezza il rapporto del 1866 (116 : 1 000). Accettiamo il fatto come un lieto presagio per le venture rassegne.

CONFRONTI INTERNAZIONALI. — I criteri diversi secondo i quali si procede ne' vari stati all'accertamento dei natimorti, rendono malagevoli i confronti internazionali. Ond'è che anche in quest'anno nel compilare e pubblicare il quadro che segue, non abbiamo pensato di trarne sicure deduzioni, ma si piuttosto di far rilevare, colla inesplicabile dissonanza dei risultati, quanto importi, pei confronti internazionali, la perfetta omogeneità degli elementi statistici.

STATI per ordine decrescente del rapporto dei natimorti sui nati	Anni delle osservazioni	Natimorti per 1 000 nascite	STATI per ordine decrescente del rapporto dei natimorti sui nati	Anni delle osservazioni	Natimorti per 1 000 nascite
Paesi Bassi	1858-62	51, 72	Annover	1860-64	37, 83
Belgio	1857-64	46, 20	Baden	1859-63	34, 48
Sassonia	1861	44, 90	Svezia	1862	33, 05
Norvegia	1860	44, 05	Baviera	1853-62	32, 28
Francia	1860-64	43, 46	Italia	1863-67	21, 00
Prussia	1862-64	43, 50	Austria	1861-63	19, 29

Dalla serie dei rapporti qui sopra riferiti apparisce che l'Italia e l'Austria sono i paesi in cui è minore il numero dei natimorti, il quale raggiunge il suo massimo rapporto (51, 72 natimorti per 1 000 nati) nei Paesi Bassi.

NATIMORTI PER MESI. — Vediamo ora come i natimorti di tutto il regno si ripartissero effettivamente per mesi in ciascun anno e nella media del quinquennio.

MESI	Natimorti (Cifre effettive)					Media quinquennale
	1863	1864	1865	1866	1867	
Gennaio.....	1 938	1 623	1 345	2 125	2 179	1 842
Febbrajo.....	1 867	1 461	1 289	2 132	1 823	1 714
Marzo.....	1 954	1 368	1 487	2 358	1 915	1 806
Aprile.....	1 554	1 292	1 240	2 105	1 867	1 612
Maggio.....	1 618	1 202	1 154	2 094	1 673	1 548
Giugno.....	1 512	1 162	1 083	1 818	1 685	1 452
Luglio.....	1 726	1 201	1 170	1 876	1 782	1 551
Agosto.....	1 864	1 270	1 237	1 983	1 984	1 667
Settembre.....	1 745	1 278	1 193	2 077	1 901	1 639
Ottobre.....	1 761	1 286	1 245	2 146	1 902	1 668
Novembre.....	1 510	1 223	1 310	2 243	1 803	1 618
Dicembre.....	1 547	1 311	1 304	2 107	1 939	1 642
ANNO...	20 596	15 677	15 007	25 064	22 453	19 759

Ragguagliando le cifre effettive del quadro precedente a 12 000 e per mesi uniformi di 31 giorno, ne abbiamo tratto un nuovo quadro, da cui apparisce più evidente la varia frequenza mensile dei natimorti.

MESI	Natimorti (cifre proporzionali a 12 000)					
	1863	1864	1865	1866	1867	Media quinquennale
Gennaio.....	1 053	1 156	1 005	951	1 092	1 045
Febbrajo.....	1 714	1 759	1 627	1 612	1 543	1 643
Marzo.....	1 061	974	1 074	1 055	959	1 025
Aprile.....	872	951	957	974	966	945
Maggio.....	879	856	862	927	838	878
Giugno.....	848	833	836	841	872	850
Luglio.....	938	856	874	840	893	880
Agosto.....	1 012	905	925	888	996	946
Settembre.....	979	940	922	961	984	961
Ottobre.....	957	916	931	961	953	946
Novembre.....	847	900	1 012	1 037	933	949
Dicembre.....	840	934	975	943	971	932

Anche nell'anno 1867, come già in tutti i precedenti del quinquennio, il massimo numero dei natimorti si verificò nel febbrajo; nei mesi di maggio, giugno e luglio furono invece ordinariamente più scarsi.

Rispetto alla distribuzione dei natimorti per mesi nei diversi compartimenti ci restringiamo a produrne le cifre effettive, essendo ormai evidente che i natimorti seguono, per le massime e le minime mensuali, lo stesso andamento già da noi osservato discorrendo delle nascite.

COMPARTIMENTI	Natimorti per mesi											
	Gennaio	Febbrajo	Marzo	Aprile	Maggio	Giugno	Luglio	Agosto	Settembre	Ottobre	Novembre	Dicembre
Piemonte.....	282	218	255	220	226	230	266	230	283	276	258	307
Liguria.....	63	68	62	64	56	50	48	61	76	82	78	88
Lombardia.....	352	318	309	371	326	340	397	384	403	364	311	360
Veneto.....	235	165	172	133	141	95	105	163	123	123	122	97
Emilia.....	234	233	249	247	191	180	160	173	169	200	188	193
Umbria.....	35	39	48	42	24	42	29	28	41	34	47	32
Marche.....	94	88	75	88	71	62	59	62	70	60	57	48
Toscana.....	294	233	245	248	185	169	191	191	216	223	218	245
Abruzzi e Molise..	53	48	48	45	36	40	46	48	55	48	45	46
Campania.....	237	219	194	195	169	169	200	235	230	221	219	273
Puglie.....	119	60	88	64	82	82	96	101	88	86	115	104
Basilicata.....	18	13	28	9	19	35	33	19	32	37	20	26
Catabria.....	24	25	22	30	21	25	22	31	24	23	29	21
Sicilia.....	98	69	97	87	98	138	100	224	62	76	56	59
Sardegna.....	41	27	23	24	28	28	30	34	29	44	40	40
REGNO...	2 179	1 823	1 915	1 867	1 673	1 685	1 782	1 984	1 901	1 902	1 803	1 939

§ V.

Morti.

Nel 1867 morirono in Italia 866 865 persone, delle quali 443 384 appartenevano al sesso maschile, 423 481 al sesso femminile; 535 664 (287 308 maschi, 248 356 femmine) erano celibi; 213 005 (114 137 maschi, 98 868 femmine) coniugati, e 118 196 (41 939 maschi, 76 257 femmine) vedovi: 313 616 abitavano i comuni urbani, 553 249 i comuni rurali.

		MORTI					
		Cifre effettive			Cifre proporzionali a 100		
		TOTALE	Maschi	Femmine	TOTALE	Maschi	Femmine
Comuni urbani	Celibi	193 766	104 874	88 892	61,79	65,11	58,27
	Coniugati . .	78 414	42 584	35 830	25,00	26,44	23,49
	Vedovi	41 436	13 612	27 824	13,21	8,45	18,24
	TOTALE.	313 616	161 070	152 546	100,00	100,00	100,00
Comuni rurali	Celibi	341 898	182 434	159 464	61,80	64,62	58,86
	Coniugati . .	134 591	71 553	63 038	24,33	25,35	23,27
	Vedovi	76 760	28 327	48 433	13,87	10,03	17,87
	TOTALE.	553 249	282 314	270 935	100,00	100,00	100,00
COMPLESSO	Celibi	535 664	287 308	248 356	61,79	64,80	58,64
	Coniugati . .	213 005	114 137	98 868	24,57	25,74	23,35
	Vedovi	118 196	41 939	76 257	13,64	9,46	18,01
	TOTALE.	866 865	443 384	423 481	100,00	100,00	100,00

Ogni 100 morti vi erano quindi 51 maschi e 49 femmine; 62 celibi, 24 coniugati e 14 vedovi; 36 appartenevano ai comuni urbani, 64 ai comuni rurali.

Ogni 100 morti del sesso maschile si contavano 65 celibi, 26 coniugati e 9 vedovi; ogni 100 del sesso femminile la graduazione proporzionale era di 59 celibi, di 23 coniugate e di 18 vedove.

Nella mortalità maschile dei comuni urbani i vedovi figurano in minor proporzione (8 per 100) che non in quella dei comuni rurali (10 vedovi per 100 morti). Il caso inverso avviene nella mortalità femminile delle due popolazioni: 18,24 vedove per 100 morte nei comuni urbani; 17,87 per 100 nei comuni rurali.

Vediamo quale sia stato anche per compartimenti, nel 1867, il numero dei morti distinti per sesso e per stato civile.

COMPARTIMENTI	MORTI											
	Complesso			Celibi			Coniugati			Vedovi		
	TOTALE	Maschi	Femmine	TOTALE	Maschi	Femmine	TOTALE	Maschi	Femmine	TOTALE	Maschi	Femmine
Piemonte	92 277	46 729	45 548	55 094	29 203	25 891	23 134	12 135	10 999	14 049	5 391	8 658
Liguria	21 873	11 355	10 518	13 848	7 543	6 305	4 966	2 643	2 323	3 059	1 169	1 890
Lombardia	121 079	62 049	58 430	71 719	38 566	33 153	32 291	16 958	15 333	17 069	7 125	9 944
Veneto.....	70 026	35 810	34 216	44 434	23 925	20 509	15 498	8 010	7 488	10 094	3 875	6 219
Emilia	63 042	32 472	30 570	38 979	21 116	17 563	14 955	7 694	7 261	9 108	3 662	5 446
Umbria	14 305	7 219	7 086	9 230	4 977	4 303	2 937	1 462	1 475	2 088	780	1 308
Marche.....	23 706	11 870	11 836	15 099	7 875	7 224	4 981	2 629	2 352	3 626	1 366	2 260
Toscana.....	59 145	29 932	29 213	39 361	21 131	18 230	12 223	5 831	6 392	7 561	2 970	4 591
Abruzzi e Molise.	39 945	20 332	19 613	23 948	12 686	11 262	10 533	5 670	4 863	5 464	1 976	3 458
Campania	89 128	46 471	42 657	57 138	30 951	26 187	20 212	11 473	8 739	11 778	4 047	7 731
Puglie	65 466	32 681	32 785	39 696	21 011	18 685	17 649	9 412	8 237	8 121	2 258	5 863
Basilicata	18 799	9 432	9 367	12 554	6 604	5 950	4 039	2 218	1 821	2 206	610	1 596
Calabrie.....	36 433	18 901	17 532	22 794	12 226	10 568	8 674	5 198	3 476	4 965	1 477	3 488
Sicilia	133 499	67 848	65 651	80 677	43 356	37 321	36 375	20 137	16 238	16 447	4 355	12 092
Sardegna.....	18 142	9 683	8 459	11 043	6 138	4 905	4 538	2 667	1 871	2 561	878	1 633
REGNO...	866 865	443 384	423 481	535 664	287 303	248 356	213 005	114 137	98 868	118 196	41 939	76 257

CONFRONTI QUINQUENNALI. — Quale sia stata, dal 1863 al 1867, in Italia, compreso anche il Veneto, la serie annuale delle morti divise in maschi e femmine, e quali, da un anno all'altro le differenze effettive e proporzionali è indicato nel quadro che riproduciamo qui di seguito.

ANNI	Morti			Differenze	
	TOTALE	Maschi	Femmine	Absolute	Per 100
1863	760 164	393 846	366 318	„	„
1864	737 136	381 218	355 918	— 23 028	— 3,03
1865	746 685	385 004	361 681	+ 9 549	+ 1,29
1866	733 190	379 097	354 093	— 13 495	— 1,81
1867	866 865	443 384	423 481	+ 133 675	+ 18,23
QUINQUENNIO...	Totale....	3 844 040	1 982 549	+ 106 701	+ 14,04
	Media....	768 808	393 510	+ 21 340	+ 2,81

La mortalità che nei quattro anni precedenti al 1867 venne decrescendo da 760 164 nel 1863 a 733 190 nel 1866, aumentò repentinamente a 866 865 nel 1867. Vi fu quindi in codest'anno un incremento effettivo di 133 675 morti, e proporzionale del 18, 23 per 100.

Come già accennammo in principio di queste considerazioni, codesto fatto straordinario è dovuto quasi esclusivamente alla mortalità del cholera, il quale, dove più, dove meno intenso, serpeggiò in quell'anno per tutta l'Italia, mietendo un gran numero di vite.¹

¹ Le notizie raccolte dalla Direzione di statistica darebbero che i morti di cholera, nel 1867, si avvicinarono alla cifra di 117 000.

Altra causa, sebbene del tutto secondaria, di questo doloroso fenomeno potrebbe anche cercarsi nella carestia de' cereali, che afflisse in quell'anno le circonvicine nazioni, e che per consenso produsse il caro de' viveri anche in Italia, sebbene favorita da discreti raccolti.

L'anno 1867 figurerà quindi come uno dei più calamitosi per l'Italia. Tutti i calcoli statistici che verremo a mano a mano facendo intorno alla mortalità, risentiranno naturalmente l'effetto di questo anormale stato di cose.

Dopo avere esaminata la vicenda quinquennale delle morti per il complesso del regno gioverà esporla anche per compartimenti, aggiungendovi la somma del quinquennio e il parallelo tra la mortalità degli ultimi due anni.

COMPARTIMENTI	Numero delle morti						Differenze del 1867 sul 1866	
	1863	1864	1865	1866	1867	1863-67	Effettive	Per 100
Piemonte	80 442	79 295	80 330	80 197	92 277	412 541	+ 12 080	+ 15,06
Liguria	20 436	22 840	22 566	22 404	21 873	110 119	— 581	— 2,37
Lombardia	98 524	97 734	99 234	97 460	121 079	514 031	+ 23 619	+ 24,23
Veneto	73 387	78 073	73 788	75 738	70 026	371 012	— 5 712	— 7,54
Emilia	62 147	57 271	59 729	59 539	63 042	301 728	+ 3 503	+ 5,88
Umbria	15 365	14 687	13 710	13 897	14 305	71 964	+ 408	+ 2,94
Marche	28 187	25 445	27 931	24 645	23 706	129 914	— 939	— 3,81
Toscana	62 570	61 428	61 035	60 941	59 145	305 119	— 1 796	— 2,95
Abruzzi e Molise	41 444	38 143	33 887	34 526	39 945	187 945	+ 5 419	+ 15,70
Campania	80 806	75 718	82 793	87 212	89 128	415 657	+ 1 916	+ 2,20
Puglie	46 128	43 140	48 465	39 987	65 466	243 186	+ 25 479	+ 63,72
Basilicata	19 928	17 562	15 651	15 963	18 799	87 903	+ 2 836	+ 17,77
Calabrie	39 947	35 460	35 177	32 983	36 433	180 000	+ 3 450	+ 10,46
Sicilia	69 556	70 436	72 490	72 551	133 499	418 532	+ 60 948	+ 84,01
Sardegna	21 297	19 904	19 899	15 147	18 142	94 359	+ 2 995	+ 19,77
REGNO...	760 164	737 136	746 685	733 190	866 865	3 844 040	+133 675	+ 18,25

In soli quattro compartimenti, Liguria, Veneto, Marche e Toscana, la mortalità del 1867 risultò, sebbene di poco, inferiore a quella del 1866. Fu appunto in codesti compartimenti che il cholera o non apparve o si mostrò mitissimo ne' suoi effetti. In tutti gli altri compartimenti vi fu aumento di mortalità, la quale raggiunse proporzioni veramente straordinarie nella Sicilia (60 948 aumento effettivo, 84,05 per 100 aumento proporzionale) e nelle Puglie (25 479 aumento effettivo, 63,72 per 100 proporzionale). Anche la Lombardia è tra le regioni ove più crebbe la mortalità. Se infatti dall'aumento accennato nel precedente quadro togliamo quella parte che si riferiva a Mantova (4316 morti) e che non era compresa nel 1866, rimane sempre per questa regione un aumento effettivo di 19303 morti, e proporzionale del 19 per 100. Nella Sardegna l'aumento raggiunse il 19,77 per 100, il 17,77 nella Basilicata, il 15,70 negli Abruzzi e Molise, e il 15,06 nel Piemonte. Negli altri compartimenti gli aumenti procedettero dal 10,46 per 100 nelle Calabrie al 2,20 nella Campania.

MORTALITÀ. — La mortalità della popolazione tanto assoluta quanto relativa per sessi, ossia il rapporto di questa alle morti, è rappresentata nel seguente quadretto per l'intero regno, compreso il Veneto, in ciascuno dei cinque anni dal 1863 al 1867 e per il complesso del quinquennio.

Anni	Abitanti per 1 morto	Morti per 100 abitanti	Morti maschi per 100 abitanti maschi	Morti femmine per 100 abitanti femmine
1863	32,20	3,11	3,22	2,91
1864	33,48	2,99	3,09	2,89
1865	33,32	3,00	3,09	2,91
1866	34,23	2,92	3,02	2,83
1867	29,24	3,42	3,49	3,35
1863-67	32,62	3,07	3,16	2,97

Il quoziente della mortalità, che era nel 1866 di 2,92 morti per 100 abitanti, salì a 3,42 nel 1867. Nella media quinquennale la mortalità dell'Italia è di 3,07 morti per 100 abitanti. La mortalità del 1867 superò adunque di 0,50 per 100 quelle del 1866 e di 0,35 la mortalità media del quinquennio.

I quali rapporti espressi in un'altra formula danno 1 morto ogni 34,23 abitanti nel 1866, ogni 32,62 nel quinquennio, ed ogni 29,24 nel 1867.

Veduta la mortalità assoluta della popolazione ci resta a considerare la mortalità relativa per sesso.

Il fatto più generale che emerge dalle cifre soprariportate è la maggiore mortalità ond'è colpito il sesso maschile. Su 100 abitanti maschi ne morirono 3,49 nel 1867, e 3,16 nel quinquennio: su 100 abitanti femmine non ne morirono rispettivamente nei due anni che 3,35 e 2,97.

L'aumento della mortalità dal 1866 al 1867 fu maggiore nelle femmine che non nei maschi, mentre nelle prime raggiunse il 0,52 per 100 non fu che di 0,47 nei secondi.

Questi medesimi ragguagli tra la popolazione e le morti per il 1867 e per il quinquennio, ci piace riprodurli anche per compartimenti.

COMPARTIMENTI	Abitanti per 1 morto		Morti per 100 abitanti		Morti maschi per 100 abitanti maschi		Morti femmine per 100 abitanti femmine	
	1867	Quinquennio	1867	Quinquennio	1867	Quinquennio	1867	Quinquennio
Piemonte	31,2	34,4	3,20	2,91	3,24	2,98	3,16	2,84
Liguria	37,0	36,0	2,70	2,78	2,87	2,95	2,54	2,61
Lombardia	26,7	31,1	3,75	3,23	3,82	3,30	3,67	3,15
Veneto	37,7	35,0	2,65	2,86	2,71	2,94	2,60	2,78
Emilia	33,1	34,0	3,02	2,94	3,02	2,96	3,02	2,92
Umbria	37,2	36,3	2,69	2,75	2,63	2,74	2,74	2,76
Marche	33,5	34,8	2,60	2,89	2,62	2,94	2,58	2,84
Toscana	34,8	33,1	2,87	3,03	2,84	3,02	2,90	3,03
Abruzzi e Molise	31,5	33,0	3,20	3,06	3,33	3,22	3,07	2,91
Campania	30,5	33,1	3,28	3,03	3,43	3,23	3,13	2,97
Puglie	21,1	26,6	4,75	3,39	4,82	3,74	4,68	3,42
Basilicata	27,1	28,6	3,66	3,52	3,81	3,82	3,58	3,32
Calabrie	32,5	32,4	3,07	3,08	3,25	3,28	2,91	2,93
Sicilia	19,0	31,5	5,25	3,36	5,40	3,51	5,11	3,21
Sardegna	33,5	32,1	2,98	3,16	3,16	3,29	2,70	3,01
REGNO.	29,2	32,6	3,04	3,01	3,05	3,02	3,04	3,00

Il compartimento la cui mortalità fu massima (1 morto su 19 abitanti) nel 1867 fu la Sicilia, quindi le Puglie (1 : 21, 1), la Lombardia (1 : 26, 7) e la Basilicata (1 : 27, 1). Ebbero invece la minima mortalità (1 : 38, 5) le Marche, il Veneto (1 : 37, 7), l'Umbria (1 : 37, 2) e la Liguria (1 : 37).

Quanto sia stato infausto alla vita delle popolazioni sicule l'anno 1867 apparisce dal parallelo tra la mortalità del detto anno (1 morto per 19 abitanti) e la mortalità media del quinquennio (1 morto per 31,5 abitanti).

La mortalità relativa per sessi segue nei compartimenti la stessa vicenda osservata per la mortalità assoluta, e non ha perciò duopo che vi facciamo intorno ulteriori osservazioni. Gioverà invece notare le condizioni della mortalità reciproca dei due sessi. In due soli compartimenti, Umbria e Toscana, la mortalità della popolazione maschile è inferiore alla mortalità femminile. Nell'Emilia le due mortalità si eguagliano; in tutte le altre regioni gli uomini muoiono in maggior proporzione.

MORTALITÀ SECONDO LO STATO CIVILE DELLE PERSONE. — Se prendiamo i defunti per stato civile e li ragguagliamo alle corrispondenti categorie della popolazione avuta dai censimenti, ne otterremo i quozienti della mortalità relativa allo stato civile delle persone.

La mancanza di cotesta distinzione che si lamenta nelle statistiche mortuarie austriache ci ha impedito di potere, per gli anni anteriori al 1867, comprendere il Veneto nei seguenti prospetti che danno le cifre effettive dei defunti per stato civile e il loro ragguaglio proporzionale alla popolazione.

Quindi è che le cifre dal 1863 al 1866 inclusive, non comprendono il Veneto, il quale compare soltanto nel 1867. I ragguagli dei defunti di cotest'anno sono fatti sulla popolazione cumulata del censimento italiano del 1861, e veneto del 1857.

Premesse queste avvertenze ecco le cifre effettive dei defunti per stato civile.

ANNI	MORTI											
	Impuberi			Adulti celibi			Coniugati			Vedovi		
	TOTALE	Maschi	Femmine	TOTALE	Maschi	Femmine	TOTALE	Maschi	Femmine	TOTALE	Maschi	Femmine
1863	381 390	201 850	179 540	82 552	48 989	33 563	139 089	74 828	64 261	83 410	29 876	53 534
1864	353 963	188 613	167 350	79 870	47 656	32 214	137 678	75 056	62 622	87 552	31 634	55 918
1865	365 229	192 912	172 317	79 485	47 158	32 327	142 148	76 154	65 994	85 692	30 778	54 914
1866	353 859	185 462	168 397	80 450	48 347	32 103	140 052	75 843	64 209	82 586	30 296	52 290
1867	425 120	223 343	201 777	110 167	63 697	46 470	213 005	114 137	98 868	118 196	41 939	76 257
Quinquennio.	1 879 561	990 180	889 381	432 524	255 847	176 677	771 972	416 018	355 954	457 436	164 523	292 913

L' aumento generale delle morti avvenute nel 1867 ha profondamente alterato i risultati dei ragguagli che pel detto anno abbiamo istituiti colla popolazione.

Tutti i quozienti di mortalità sono notevolmente cresciuti. La mortalità degl' impuberi da 47, 55 : 1 000 nel 1866 è salita a 51, 51 : 1 000 nel 1867; quella degli adulti celibi da 15, 38 : 1 000 a 19 : 1 000; dei coniugati da 18, 24 a 24, 91 : 1 000. Ma la classe che maggiormente soffrì dalle condizioni sanitarie del 1867 fu quella dei vedovi, de' quali ne morirono 57, 63 per 1 000 abitanti della stessa classe nel 1866, e 72, 80 nel 1867.

Le condizioni reciproche di mortalità dei maschi e delle femmine in ciascuna categoria di stato civile si mantennero identiche. Così la mortalità degli impuberi, degli adulti celibi e dei coniugati fu, anche nel 1867, maggiore nei maschi che nelle femmine, le quali invece ebbero una mortalità quasi doppia (46, 97 per 1 000) di quella dei maschi (25, 83 : 1 000) nella classe dei vedovi.

ANNI	SU 1000 DI POPOLAZIONE SPECIALE											
	Morti impuberi			Morti adulti celibi			Morti coniugati			Morti vedovi		
	TOTALE	Maschi	Femmine	TOTALE	Maschi	Femmine	TOTALE	Maschi	Femmine	TOTALE	Maschi	Femmine
1863	51,25	27,12	24,13	15,35	9,41	6,44	18,18	9,76	8,37	58,24	20,86	37,38
1864	47,56	25,07	22,49	15,27	9,11	6,16	17,94	9,78	8,16	61,13	22,09	39,04
1865	49,10	25,93	23,17	15,25	9,06	6,19	18,52	9,93	8,59	59,83	21,49	38,34
1866	47,55	24,92	22,63	15,38	9,24	6,14	18,24	9,88	8,36	57,63	21,14	36,49
1867	51,51	27,06	24,45	19,00	10,98	8,01	24,91	13,35	11,56	72,80	25,83	46,97

CONFRONTI INTERNAZIONALI. — Dei diciannove stati compresi nel seguente prospetto, tutti, meno i Paesi Bassi, il Wurtemberg e la Russia, offrono una mortalità inferiore alla nostra. In questa serie di rapporti, la Norvegia rappresenta la mortalità minima (1 morto ogni 58 abitanti), la Russia la mortalità massima (1 morto ogni 26 abitanti).

STATI per ordine crescente di mortalità	Anni delle osservazioni	Abitanti per 1 morto	STATI per ordine crescente di mortalità	Anni delle osservazioni	Abitanti per 1 morto
Norvegia.....	1851-60	58,42	Prussia.....	1859-60	38,19
Danimarca.....	1860-62	48,25	Spagna.....	1858-61	36,24
Portogallo.....	1860	48,08	Austria.....	1861-63	36,03
Grecia.....	1861	47,72	Sassonia (Regno).....	1859-61	36,02
Svezia.....	1862	47,69	Baviera.....	1858-62	34,64
Annover.....	1860-64	45,61	Italia.....	1863-67	32,62
Francia.....	1860-64	44,38	Paesi Bassi.....	1858-62	32,25
Inghilterra.....	1862-64	44,09	Wurtemberg.....	1857-63	31,15
Belgio.....	1857-64	43,04	Russia.....	1858	26,60
Baden.....	1859-63	38,24			

RAPPORTO DEI SESSI NELLE MORTI. — Le morti maschili superarono nel 1867 le femminili di 19 903 in numero assoluto, e del 4,70 per 100 in numero proporzionale. In nessuno degli anni precedenti la preponderanza numerica del sesso maschile nelle morti era stata inferiore a quella notata pel 1867.

Chi ragguagli le morti maschili alle femminili si hanno le seguenti proporzioni; per il regno 104,70 maschi per 100 femmine; pei comuni urbani 105,59 : 100; pei comuni rurali 104,20 : 100.

È notevole in queste proporzioni che mentre negli anni precedenti la mortalità dei maschi comparativamente alle femmine era ne' comuni urbani di gran lunga maggiore che nei rurali, in quest'anno le condizioni dei due sessi si equiparano quasi.

Guardando ai compartimenti, ne abbiamo uno solo, le Puglie, in cui la mortalità sia maggiore nelle femmine (99 maschi su 100 femmine) che nei maschi: in due compartimenti, le Marche e la Basilicata, i due sessi hanno vicende conformi; in tutti gli altri compartimenti il sesso maschile

fu provato più duramente. Il rapporto più straordinario che offre la statistica del 1867, è la mortalità maschile della Sardegna, la quale si ragguaglia alla femminile in ragione di 114, 47 : 100.

Le medie quinquennali danno, per il regno 106,50 morti maschi su 100 femmine; pei comuni urbani 109, 48 : 100; pei comuni rurali 105, 05 : 100. Rispetto ai compartimenti la massima sproporzione (109, 91 maschi su 100 femmine) si osserva nella Sardegna, la minima (102 : 100) nelle Marche.

COMPARTIMENTI	Morti maschili su 100 femminili					
	1863	1864	1865	1866	1867	Quinquennio
Comuni urbani	111, 26	111, 27	109, 31	111, 55	105, 59	109, 48
Comuni rurali	105, 65	105, 19	105, 23	105, 17	104, 20	105, 05
Piemonte	104, 39	104, 93	104, 44	107, 28	102, 59	104, 65
Liguria	109, 34	105, 52	106, 53	109, 01	107, 96	107, 62
Lombardia	108, 67	106, 84	108, 47	107, 71	107, 22	107, 76
Veneto	107, 75	106, 47	104, 66	104, 79	104, 83	108, 10
Emilia	108, 04	109, 09	107, 82	107, 10	106, 22	107, 63
Umbria	107, 49	106, 71	107, 82	101, 79	101, 88	105, 11
Marche	101, 54	103, 01	103, 02	102, 01	100, 29	102, 00
Toscana	105, 00	105, 85	103, 06	104, 66	102, 46	104, 11
Abruzzi e Molise	105, 59	105, 87	104, 85	108, 21	103, 67	105, 57
Campania	109, 23	108, 89	107, 65	106, 93	108, 94	108, 31
Puglie	111, 07	103, 92	106, 44	109, 98	99, 68	106, 60
Basilicata	106, 77	108, 13	107, 60	110, 04	100, 69	106, 43
Calabrie	104, 87	110, 98	109, 39	108, 82	107, 81	108, 25
Sicilia	110, 83	107, 38	107, 51	109, 33	103, 35	106, 99
Sardegna	110, 74	108, 07	109, 62	106, 28	114, 47	109, 91
REGNO...	107, 51	107, 12	106, 45	107, 06	104, 70	106, 50

CONFRONTI INTERNAZIONALI. — Dal seguente parallelo statistico tra l'Italia e i principali stati europei risulta, che in sette stati la mortalità maschile predomina più che tra noi; che andiamo a pari colla Baviera e di poco vinciamo gli altri dieci stati.

STATI per ordine decrescente del rapporto dei maschi alle femmine nelle morti	Anni delle osservazioni	Morti maschili su 1000 femminili	STATI per ordine decrescente del rapporto dei maschi alle femmine nelle morti	Anni delle osservazioni	Morti maschili su 1000 femminili
Grecia	1861	1 102	Russia	1858	1 041
Sassonia (Regno) ..	1859-60	1 076	Svezia	1856-60	1 032
Prussia	1859-60	1 074	Norvegia	1851-60	1 028
Spagna	1858-61	1 068	Wurtemberg	1857-63	1 028
Danimarca	1860-62	1 058	Paesi Bassi	1858-62	1 023
Baden	1859-63	1 053	Annover	1860-64	1 021
Austria	1861-63	1 048	Francia	1861-64	1 016
Baviera	1858-62	1 047	Belgio	1857-64	1 011
Italia	1863-67	1 047	Portogallo	1860	970
Inghilterra	1862-64	1 045			

RAPPORTO DELLE MORTI ALLE NASCITE. — Il rapporto medio generale delle morti alle nascite, che nel 1866 era di 74,80 : 100, salì nel 1867, per l'effetto combinato della diminuzione delle nascite e dell'aumento delle morti, a 93,47 : 100. Per poco le morti non raggiunsero le nascite.

ANNI	MORTI		
	Su 100 nascite	Maschili su 100 nascite maschili	Femminili su 100 nascite femminili
1863	78,84	79,33	78,33
1864	78,52	78,69	78,33
1865	77,68	77,66	77,70
1866	74,80	74,92	74,68
1867	93,47	92,64	94,36
1863-67	80,56	80,55	80,56

Il rapporto dei morti ai nati, che negli anni precedenti era per ordinario più favorevole al sesso femminile, risultò invece grandemente svantaggioso ad esso nel 1867. Nel 1866 il rapporto delle morti alle nascite era per i maschi di 74,92 : 100, per le femmine di 74,68 : 100; nel 1867 i due rapporti erano rispettivamente di 92,64 : 100, e di 94,36 : 100.

Ma risultati anche più straordinari di quelli generali del regno offrono i rapporti compartimentali tra le morti e le nascite.

COMPARTIMENTI	Morti su 100 nascite			Morti maschili su 100 nascite maschili			Morti femminili su 100 nascite femminili		
	1866	1867	Quinquennio	1866	1867	Quinquennio	1866	1867	Quinquennio
Piemonte	74	94	80	75	92	79	74	96	80
Liguria	71	74	74	73	75	74	71	74	73
Lombardia	77	99	84	77	99	84	77	99	84
Veneto	"	77	76	"	76	76	"	79	76
Emilia	76	87	79	76	87	79	76	87	79
Umbria	71	75	77	70	74	76	72	77	78
Marche	73	75	80	72	74	78	75	77	82
Toscana	74	71	74	74	69	74	75	72	75
Abruzzi e Molise...	74	83	80	75	82	81	73	84	80
Campania	86	89	82	86	90	82	85	88	81
Puglie	68	121	87	69	117	88	66	125	87
Basilicata	72	85	82	73	83	82	71	88	81
Calabrie	70	84	79	71	84	81	69	83	79
Sicilia	74	150	85	75	148	87	73	152	86
Sardegna	63	77	82	63	78	83	63	75	81
REGNO...	75	93	81	75	93	81	75	94	81

Mentre nel 1866 si avevano in Lombardia 77 morti per 100 nascite, il rapporto fu di 99 : 100 nel 1867. A considerazioni più dolorose ancora offre argomento il parallelo biennale dei rapporti delle Puglie ove le morti da 68 nel 1866 salirono a 121 per 100 nascite nel 1867; e della Sicilia (74 : 100 nel 1866; 150 : 100 nel 1867). Di fronte a questi enormi risultati perdono importanza gli aumenti che si osservano nei rapporti del Piemonte, dell'Emilia, degli Abruzzi e Molise, della Basilicata, delle Calabrie e della Sardegna.

MORTI PER STATO CIVILE. — Vediamo ora come le morti considerate in ordine allo stato civile delle persone, celibi (impuberi dalla nascita a 15 anni, e adulti di oltre 15 anni), coniugati e vedovi si decomponessero, nel 1867, in cifre assolute e proporzionali in ciascuno dei 15 compartimenti.

COMPARTIMENTI	MORTI							
	Impuberi		Adulti celibi		Coniugati		Vedovi	
	TOTALE	Per 100 morti	TOTALE	Per 100 morti	TOTALE	Per 100 morti	TOTALE	Per 100 morti
Maschi.....	223 348	50,41	68 697	14,38	114 111	25,75	41 935	9,46
Femmine.....	201 777	47,66	46 470	10,98	98 845	23,35	76 228	18,01
Piemonte.....	42 731	46,31	12 356	13,39	23 133	25,08	14 048	15,22
Liguria.....	10 724	49,03	3 123	14,28	4 966	22,71	3 058	13,98
Lombardia.....	55 876	46,15	15 836	13,08	32 287	26,67	17 068	14,10
Veneto.....	36 257	51,78	8 167	11,67	15 492	22,13	10 092	14,42
Emilia.....	31 646	50,22	7 309	11,60	14 954	23,73	9 106	14,45
Umbria.....	7 368	51,51	1 911	13,36	2 937	20,53	2 088	14,60
Marche.....	12 015	50,69	3 083	13,00	4 980	21,01	3 626	15,30
Toscana.....	32 370	54,77	6 965	11,78	12 212	20,66	7 557	12,79
Abruzzi e Molise..	19 831	49,65	4 114	10,30	10 533	26,37	5 464	13,68
Campania.....	45 029	50,57	12 023	13,51	20 208	22,70	11 773	13,22
Puglie.....	32 099	49,03	7 594	11,60	17 649	26,96	8 121	12,41
Basilicata.....	10 851	57,72	1 703	9,06	4 039	21,49	2 206	11,73
Calabrie.....	18 056	49,57	4 734	12,99	8 673	23,81	4 965	13,63
Sicilia.....	61 641	46,25	18 842	14,14	36 358	27,28	16 431	12,33
Sardegna.....	8 626	47,60	2 402	13,25	4 535	25,02	2 560	14,13
REGNO...	425 120	49,07	110 167	12,71	212 956	24,58	118 163	13,64

In media generale si osserva che su 100 morti circa la metà (49,07) sono d'impuberi; poco meno di un'ottava parte (12,71) di adulti celibi; un quarto (24,58) di coniugati, e oltre un ottavo di vedovi (13,64).

Tra i compartimenti che in questa speciale ripartizione dei defunti presentano una maggiore mortalità proporzionale d'impuberi sono da annoverare la Basilicata (57,72 : 100), la Toscana (54,77 : 100), il Veneto (51,78 : 100) e l'Umbria (51,51 : 100) : nel Piemonte invece (46,31 : 100), nella Lombardia (46,15 : 100), nella Sicilia (46,25 : 100) e nella Sardegna (47,60 : 100) gl'impuberi morti figurano in minor proporzione.

Gli adulti celibi sono, proporzionatamente a 100 morti, più numerosi nella Liguria (14,28 : 100) e nella Sicilia (14,14 : 100) : di morti di questa categoria, la Basilicata ne ha meno d'ogni altro compartimento (9,06 : 100).

I compartimenti nella cui mortalità i coniugati figurano in più forte proporzione, sono la Sicilia (27,28 : 100), le Puglie (26,96), la Lombardia (26,67) e gli Abruzzi e Molise (26,37). L'Umbria invece non ha su 100 morti che 20,53 coniugati; 20,66 la Toscana, e 21,01 le Marche.

In nessun compartimento il rapporto dei morti vedovi alla totalità delle morti eccede la proporzione di 15,22 per 100 (Piemonte), nè è inferiore all'11,73 (Basilicata).

MORTI PER ETÀ, SESSO E STATO CIVILE. — Seguendo la consuetudine degli anni precedenti, diamo in apposita tavola i defunti di tutto il regno ripartiti per gruppi di età, e distinti in maschi e femmine, e in celibi, coniugati e vedovi. In apposite colonne della tavola abbiamo notata la graduazione proporzionale dei defunti in ciascuna età, non che il reciproco rapporto dei sessi.

ETÀ DEI MORTI	COMPLESSO			Celibi			Coniugati			Vedovi			Rapporto (sopra 100)			Morti fem- minili su di maschile
	TOTALE	Maschi	Femm.	TOTALE	Maschi	Femm.	TOTALE	Maschi	Femm.	TOTALE	Maschi	Femm.	TOTALE	Maschi	Femm.	
Dalla nascita a un mese	88 825	49 608	39 217	88 825	49 608	39 217	„	„	„	„	„	„	10,25	11,20	9,27	0,79
Da 1 mese a 3 mesi	33 199	17 692	15 507	33 199	17 692	15 507	„	„	„	„	„	„	3,83	3,99	3,66	0,88
3 „ 6	27 460	14 587	12 873	27 460	14 587	12 873	„	„	„	„	„	„	3,17	3,29	3,04	0,88
6 „ 9	28 493	15 275	13 218	28 493	15 275	13 218	„	„	„	„	„	„	3,29	3,45	3,12	0,87
9 „ 12	29 201	15 191	14 010	29 201	15 191	14 010	„	„	„	„	„	„	3,37	3,43	3,31	0,92
Da 1 anno a 2 anni	89 464	45 942	43 522	89 464	45 942	43 522	„	„	„	„	„	„	10,32	10,37	10,28	0,95
2 „ 3	38 517	19 304	19 213	38 517	19 304	19 213	„	„	„	„	„	„	4,45	4,36	4,54	1,00
3 „ 4	21 109	10 777	10 332	21 109	10 777	10 332	„	„	„	„	„	„	2,44	2,43	2,44	0,96
4 „ 5	15 876	7 958	7 918	15 876	7 958	7 918	„	„	„	„	„	„	1,83	1,80	1,87	0,99
5 „ 10	33 935	17 290	16 645	33 935	17 290	16 645	„	„	„	„	„	„	3,92	3,90	3,93	0,96
10 „ 15	19 048	9 719	9 329	19 041	9 719	9 322	7	„	7	„	„	„	2,20	2,19	2,21	0,96
15 „ 20	21 769	10 576	11 193	20 844	10 502	10 342	902	74	828	23	„	23	2,51	2,39	2,64	1,06
20 „ 25	30 188	15 808	14 380	22 327	14 347	7 980	7 613	1 416	6 197	248	45	203	3,49	3,57	3,40	0,91
25 „ 30	30 566	14 947	15 619	13 529	9 133	4 396	16 211	5 579	10 632	826	235	591	3,53	3,37	3,69	1,04
30 „ 35	28 405	13 310	15 095	7 746	4 825	2 921	19 379	8 069	11 310	1 280	416	864	3,28	3,04	3,57	1,13
35 „ 40	31 065	14 971	16 094	6 436	3 746	2 690	22 268	10 551	11 717	2 361	674	1 687	3,59	3,38	3,80	1,08
40 „ 45	30 671	15 426	15 245	5 428	3 084	2 344	21 976	11 359	10 617	3 267	983	2 284	3,54	3,48	3,60	0,99
45 „ 50	31 149	16 368	14 781	5 005	2 747	2 258	21 429	12 206	9 223	4 715	1 415	3 300	3,59	3,09	3,49	0,90
50 „ 55	30 609	16 369	14 240	4 619	2 612	2 007	19 872	11 869	8 003	6 118	1 888	4 230	3,53	3,69	3,36	0,87
55 „ 60	35 969	18 393	17 576	5 005	2 756	2 249	20 665	12 507	8 158	10 299	3 130	7 169	4,14	4,11	4,15	0,96
60 „ 65	39 121	19 422	19 699	4 981	2 703	2 228	20 114	12 145	7 969	14 076	4 574	9 502	4,52	4,39	4,65	1,01
65 „ 70	38 470	18 459	20 011	4 354	2 275	2 079	16 327	10 302	6 025	17 789	5 882	11 907	4,44	4,17	4,73	1,08
70 „ 75	35 411	17 101	18 310	3 826	1 905	1 921	12 616	8 246	4 370	18 969	6 950	12 019	4,09	3,86	4,32	1,07
75 „ 80	28 779	14 139	14 640	2 875	1 463	1 412	7 991	5 619	2 372	17 913	7 057	10 856	3,32	3,19	3,46	1,04
80 „ 85	18 227	9 010	9 217	1 995	991	1 004	3 880	2 853	1 027	12 352	5 166	7 186	2,10	2,03	2,18	1,04
85 „ 90	7 770	3 985	3 785	872	441	431	1 303	1 007	296	5 595	2 537	3 058	0,90	0,90	0,90	0,95
90 „ 95	2 310	1 109	1 201	273	122	151	318	246	72	1 719	741	978	0,27	0,25	0,28	1,08
95 „ 99	694	318	376	88	40	48	73	54	19	533	224	309	0,08	0,07	0,09	1,18
Centenarij	106	32	74	14	5	9	12	9	3	80	18	62	0,01	0,01	0,02	1,13
Di età ignota	459	298	161	377	268	109	49	26	23	33	4	29	„	„	„	„

RIEPILOGO.

Dalla nascita a un anno...	207 178	112 353	94 825	207 178	112 353	94 825	„	„	„	„	„	„	23,91	25,36	22,40	0,84
Dalla nascita a 5 anni.....	372 144	196 334	175 810	372 144	196 334	175 810	„	„	„	„	„	„	42,95	44,32	41,53	0,90
Dalla nascita a 15 anni....	425 127	223 343	201 784	425 120	223 343	201 777	7	„	7	„	„	„	49,07	50,41	47,67	0,86
Da 15 anni in su.....	441 279	219 743	221 536	110 167	63 697	46 470	212 949	114 111	98 838	118 163	41 935	76 228	50,93	49,59	52,33	1,01
Da 80 anni in su.....	29 107	14 454	14 653	3 242	1 599	1 643	5 586	4 169	1 417	20 279	8 686	11 593	3,36	3,26	3,47	1,01
TOTALE DEI MORTI.	866 865	443 384	423 481	535 664	287 308	248 356	213 005	114 137	98 868	118 196	41 939	76 257	100,00	100,00	100,00	0,96

Esaminando le cifre proporzionali della tavola precedente, è da notare:

Che la mortalità dei maschi è costantemente maggiore di quella delle femmine fino all'età di 2 anni;

Che da due a tre anni v'ha equilibrio nella mortalità dei due sessi;

Che la mortalità del sesso maschile torna a preponderare da 2 a 15 anni;

Che la mortalità delle femmine sopravanza quella degli uomini, nei periodi della vita da 15 a 20 anni; da 25 a 40; da 60 a 85, e da 90 in su;

Che dividendo la vita umana in due grandi periodi dalla nascita a 15 anni e da 15 in poi, si può dire che il primo è più favorevole alle donne, il secondo agli uomini;

Che il massimo disequilibrio di mortalità, a danno del sesso maschile, ricorre dalla nascita a un mese (1 maschio contro 0,79 femmine);

Che la massima mortalità relativa della donna (non tenendo conto delle età avanzatissime in cui le vicende mortuarie, per lo scarso numero dei casi, non permettono ferme deduzioni) cade fra i 30 e 35 anni (1,13 donne per 1 maschio) e da 65 a 75, in corrispondenza appunto alle età più critiche della vita muliebre.

Se invece prendiamo a considerare quale sia stata nel 1867 la graduale e proporzionale mortalità nei vari periodi della vita, se ne può concludere che circa una decima parte de' nati (10,25 : 100) soccombe entro il primo mese di vita, poco meno di un sesto (17,25 : 100) entro sei mesi, e quasi un quarto (23,91 : 100) allo spirare di un anno; a 5 anni, di 100 nati non ne sopravvivono che 57, e circa la metà (50,93) a 15 anni.

Un fatto degno di nota presentano i risultati della precedente tavola mortuaria, confrontati con quelli del 1866, vogliamo dire la diminuita mortalità nei primi periodi della vita. Il seguente parallelo ce ne dà la prova numerica.

	Su 100 morti		
	1866	1867	Differenze nel 1867
Morti dalla nascita a 1 mese	12,78	10,25	— 2,53
» 6 »	21,04	17,25	— 3,79
» 1 anno	28,60	23,91	— 4,69
» 5 »	48,59	42,95	— 5,64
» 15 »	53,94	49,07	— 4,87
» 20 »	56,44	51,58	— 4,86

Questo fatto che accogliamo con soddisfazione, non potendo vedere in esso se non l'effetto o delle maggiori cure da cui sono circondate queste tenere creature, o di una più robusta costituzione ingenita delle nuove generazioni, è tanto più degno di nota in quanto che una prima diminuzione nella mortalità della infanzia e della fanciullezza era già stata osservata nella statistica del 1866. I risultamenti che esponemmo allora crediamo opportuno di qui riportarli affinché gli studiosi possano meglio valutare la importanza degli accennati miglioramenti.

	Su 100 morti		
	1865	1866	Differenze nel 1866
Dalla dalla nascita a 1 mese	14,55	12,78	— 1,77
» 6 »	22,30	21,04	— 1,26
» 1 anno	29,47	28,60	— 0,87
» 5 »	48,85	48,59	— 0,26
» 15 »	54,36	53,94	— 0,42
» 20 »	56,64	56,24	— 0,40

Ond'è che dal 1865 al 1867 la mortalità è diminuita del 4,30 per 100 nel primo mese di vita; del 5,05 nei primi sei mesi; del 5,56 dalla nascita a 1 anno; del 5,90 a 5 anni; del 5,29 a 15 anni; e del 5,26 da 0 a 20 anni.

Nel quadro seguente diamo i rapporti ottenuti direttamente mediante il ragguaglio tra i morti delle singole età e la relativa popolazione, secondo i risultati cumulativi del censimento italiano del 1861 e veneto del 1857.

ETÀ	MORTI SOPRA 10 000 ABITANTI											
	Complesso			Celibi			Coniugati			Vedovi		
	TOTALE	Maschi	Femmine	TOTALE	Maschi	Femmine	TOTALE	Maschi	Femmine	TOTALE	Maschi	Femmine
Dalla nascita a 1 anno	2 585	2 776	2 389	2 585	2 776	2 389	„	„	„	„	„	„
Da 1-2	1 410	1 436	1 385	1 410	1 436	1 385	„	„	„	„	„	„
2-3	507	501	518	507	501	518	„	„	„	„	„	„
3-4	375	379	369	375	379	369	„	„	„	„	„	„
4-5	303	300	307	303	300	307	„	„	„	„	„	„
5-10	180	181	180	180	181	180	„	„	„	„	„	„
10-15	80	81	80	80	81	80	17	„	19	„	„	„
15-20	96	99	93	99	101	96	63	36	68	89	„	103
20-25	147	156	139	161	178	143	117	77	133	158	134	164
25-30	148	147	149	169	182	146	133	111	148	178	202	170
30-35	179	163	192	205	214	191	188	144	191	215	242	204
35-40	165	158	172	197	209	183	154	143	166	200	230	190
40-45	247	242	252	284	294	272	233	226	242	303	338	289
45-50	280	244	217	272	287	256	219	230	205	346	306	227
50-55	326	334	316	384	398	366	303	317	285	373	384	368
55-60	366	378	354	443	473	410	339	349	325	396	449	377
60-65	676	641	713	752	790	710	605	587	633	778	789	798
65-70	771	747	795	818	890	752	689	681	678	854	838	862
70-75	1 402	1 284	1 533	1 263	1 211	1 319	1 187	1 177	1 207	1 635	1 468	1 751
75-80	1 612	1 567	1 658	1 364	1 408	1 320	1 319	1 343	1 265	1 849	1 858	1 844
80-85	3 020	2 776	3 304	2 453	2 325	2 596	2 158	2 333	1 787	3 606	3 235	3 930
85-90	2 898	2 983	2 814	2 491	2 536	2 446	1 935	2 556	1 329	3 376	3 566	2 233
90-95	5 120	5 097	5 141	4 112	3 697	4 521	3 907	4 489	2 707	5 666	5 709	5 634
95-99	3 626	3 888	3 431	4 422	5 195	3 115	2 409	2 535	2 111	3 775	4 224	3 495
Centenarij	7 435	5 154	8 222	9 333	16 663	7 500	8 000	6 923	15 000	7 143	5 000	8 157

RIEPILOGO.												
Dalla nascita a 1 anno	1 134	1 185	1 082	1 134	1 185	1 082	„	„	„	„	„	„
Dalla nascita a 15 anni	515	535	495	515	535	495	17	„	19	„	„	„
Da 15 anni in su	276	276	276	190	199	178	249	268	230	728	841	678
TOTALE...	358	366	350	381	390	372	249	268	230	728	841	678

Anche da questi rapporti, come da quelli del quadro precedente, si rileva la maggiore mortalità de' maschi rispetto alle femmine, non tanto sul complesso della popolazione, ma ancora nei periodi dalla nascita a 4 anni, da 5 a 30, da 40 a 60 e da 85 a 90.

CONFRONTI INTERNAZIONALI. — Riproduciamo nella pagina che segue coi dati della mortalità complessiva del quinquennio, il quadro comparativo tra l'Italia e i principali stati europei circa la mortalità relativa della popolazione nei vari periodi della vita.

Nella scala della mortalità la popolazione italiana continua ad occupare uno degli infimi gradi, segnatamente nel primo anno di vita. La sola Spagna, che ha 250 morti su 1000 abitanti di un anno, non diversifica gran fatto da noi che ne contiamo 269. Il Belgio e l'Inghilterra non ne perdono in quel periodo di età che 178 e 170 rispettivamente. In Francia invece è piuttosto grande la mortalità nel primo anno di vita, 235 : 1000. La nostra inferiorità verso la Francia, il Belgio e l'Inghilterra continua anche nella mortalità del secondo periodo da 1 anno a 5.

Non è che da 5 a 10 anni che le condizioni nostre pareggiano quelle della Francia, del Belgio e della Spagna, rimanendo però sempre inferiori a quelle che ci presenta l'Inghilterra.

CATEGORIE DI ETÀ	ITALIA (1863-67)		FRANCIA		BELGIO		SPAGNA		INGHILTERRA	
	Morti su 1 000 abitanti	Abitanti per una morte	Morti su 1 000 abitanti	Abitanti per una morte	Morti su 1 000 abitanti	Abitanti per una morte	Morti su 1 000 abitanti	Abitanti per una morte	Morti su 1 000 abitanti	Abitanti per una morte
Dalla nascita a 4 anno	269,30	3,71	235,60	4,20	178,40	5,60	250,90	4,00	170,70	5,20
Da 4 anno a 5 anni	60,03	16,66	37,50	27,00	38,50	24,00	60,20	17,00	26,60	27,00
5 » 10	10,98	91,05	10,00	100,00	10,30	92,00	10,60	94,00	7,60	130,00
10 » 15	6,42	155,90	6,40	154,00	7,00	143,00	5,00	197,00	4,50	219,00
15 » 20	7,85	127,71	8,40	118,00	7,50	133,00	6,00	165,00	6,60	151,00
20 » 25	12,60	79,35	10,90	91,00	8,80	113,00	8,50	117,09	8,00	124,00
25 » 30	11,42	87,55	9,00	110,00	8,90	112,00	7,60	132,00	9,40	106,00
30 » 35	13,54	73,83	9,30	107,00	9,60	104,00				
35 » 40	12,63	79,17	9,50	105,00	10,30	97,00	9,80	102,00		
40 » 45	18,51	54,02	11,30	88,00	11,50	86,00			12,20	82,00
45 » 50	16,75	59,70	13,00	76,00	13,30	74,00	14,20	71,00		
50 » 55	25,68	38,95	17,30	57,00	17,00	58,00			16,70	60,00
55 » 60	29,46	33,94	23,80	42,00	24,20	41,00	23,90	42,00		
60 » 65	55,89	17,89	37,30	26,00	33,40	29,00	55,10	18,00	29,50	34,00
65 » 70	64,55	15,49	51,50	19,00	52,40	19,00				
70 » 75	127,54	7,84	87,50	11,00	76,00	13,00			61,40	16,00
75 » 80	143,11	6,99	130,00	7,69	113,60	8,80	139,10	7,19		
80 » 85	273,39	3,66	216,80	4,74	157,40	6,35	289,00	3,46	135,70	7,37
85 » 90	255,66	3,91	271,00	3,68	202,40	4,94	305,40	3,27		
90 » 95	460,33	2,17	300,00	3,33	233,60	4,28	461,20	2,17	282,90	3,53
95 » 100	327,59	3,05	376,10	2,65	307,90	3,24	189,50	5,28		
Dai 100 in su	739,44	1,35	579,20	1,72	411,80	2,42	401,80	2,49	385,70	2,59
TOTALE...	31,71	31,54	23,90	41,90	22,80	43,30	26,70	37,50	21,50	46,00

MORTI IMMATURE. — La serie delle morti immature, dalla nascita a 15 anni, avvenute in Italia, compreso il Veneto, dal 1863 al 1867, e complessivamente nel quinquennio, e il doppio rapporto di esse alla totalità delle nascite e delle morti, si compendia nel quadretto seguente :

Anni	Morti prima di 15 anni								
	Cifre assolute			Per 100 nascite			Per 100 morti		
	TOTALE	Maschi	Femmine	TOTALE	Maschi	Femmine	TOTALE	Maschi	Femmine
1863	381 414	201 854	179 560	39,56	40,66	38,39	55,34	56,64	53,94
1864	353 980	186 616	167 364	37,71	38,52	36,83	53,66	54,76	52,48
1865	365 251	192 915	172 336	38,00	38,92	37,03	54,36	55,74	52,90
1866	353 870	185 463	168 407	36,10	36,65	35,52	53,94	54,71	53,11
1867	425 127	223 343	201 784	45,84	46,66	44,96	49,06	50,37	47,65
1863-1867	1879 642	990 191	889 451	39,44	40 28	38,55	53,14	54,34	51,87

Le morti immature che nel 1866 si ragguagliavano alla totalità dei morti in ragione di 53,94 : 100, diminuirono a 49,05 : 100 nel 1867. A questo beneficio però il sesso femminile partecipò più largamente del sesso maschile.

Le morti immature continuarono quindi nel 1867, e con sproporzione molto maggiore che non negli anni precedenti, ad essere ne' maschi proporzionatamente più frequenti che non nelle femmine.

La mediæ quinquennale delle morti immature è di 53,14 : 100 pei due sessi riuniti; di 54,34 : 100 pei maschi; di 51,87 : 100 per le femmine.

Questi medesimi ragguagli delle morti immature alle nascite e alle morti, nel 1867, crediamo bene di darli anche per compartimenti.

COMPARTIMENTI	MORTI PRIMA DI 15 ANNI								
	Complesso			Maschi			Femmine		
	Totale	Per 100		Totale	Per 100		Totale	Per 100	
		Nati	Morti		Nati	Morti		Nati	Morti
Piemonte.....	42 731	43,49	46,31	22 410	44,13	47,96	20 321	43,20	44,61
Liguria.....	10 724	36,54	49,03	5 628	37,13	50,44	5 096	35,92	48,45
Lombardia.....	55 877	45,55	46,45	29 521	46,49	47,12	26 356	45,47	45,11
Veneto.....	36 257	40,03	51,78	19 300	40,94	53,06	16 957	39,05	49,56
Emilia.....	31 648	43,90	50,20	16 821	45,33	51,80	14 827	42,38	48,50
Umbria.....	7 338	38,77	51,51	3 858	39,31	53,46	3 510	38,19	49,53
Marche.....	12 015	38,21	50,68	6 210	38,54	52,32	5 805	37,88	49,05
Toscana.....	32 370	38,73	54,73	17 078	39,67	57,05	15 292	37,73	52,35
Abruzzi e Molise..	19 831	41,23	49,65	10 207	41,06	50,20	9 624	41,12	49,07
Campania.....	45 029	44,99	50,52	23 776	46,13	51,16	21 253	44,23	49,98
Puglie.....	32 100	59,37	49,03	16 687	60,03	51,06	15 413	59,07	47,01
Basilicata.....	10 851	49,29	57,72	5 643	50,40	59,82	5 208	48,96	56,40
Calabrie.....	18 057	41,51	49,56	9 456	42,26	50,03	8 601	40,72	49,06
Sicilia.....	61 643	69,33	46,18	32 178	70,41	47,43	29 465	68,18	45,03
Sardegna.....	8 626	36,56	47,55	4 570	37,06	47,18	4 056	36,02	47,95
REGNO...	425 127	45,84	49,05	223 343	46,66	50,37	201 784	44,96	48,35

I compartimenti che presentano un quoziente maggiore di morti immature, rispetto alle morti, sono la Basilicata (57,72 per 100 morti) e la Toscana (54,73 : 100); è invece comparativamente più scarso il numero di coteste morti nel Piemonte (46,31 : 100), nella Lombardia (46,45 : 100), e nella Sicilia (46,18 : 100).

Se si guarda alle morti immature per sessi abbiamo un solo compartimento, la Sardegna, in cui questa speciale mortalità sia maggiore nelle donne (47,95 : 100 morti) che negli uomini (47,18 : 100).

In tutti gli altri compartimenti avviene il contrario.

Le morti immature che fin qui considerammo complessivamente, gioverà conoscerle e studiarle divise in quattro periodi dalla nascita a un mese, a 1 anno, a 5 anni, a 15 anni.

Eccone da prima la serie delle cifre effettive in ciascun anno e complessivamente nel quinquennio.

	MORTI DALLA NASCITA											
	a 1 mese			a 1 anno			a 5 anni			a 15 anni		
	TOTALE	Maschi	Femmine	TOTALE	Maschi	Femmine	TOTALE	Maschi	Femmine	TOTALE	Maschi	Femmine
1863	103 546	58 187	45 359	223 813	122 199	101 614	374 424	199 533	174 891	420 644	223 060	197 584
1864	105 906	58 951	46 955	218 402	118 245	100 157	356 168	188 876	167 292	395 547	208 766	186 781
1865	108 629	60 794	47 835	220 085	119 600	100 485	364 760	193 678	171 092	405 922	214 604	191 318
1866	93 700	51 806	41 894	209 656	113 190	96 466	356 244	187 763	168 481	395 477	207 422	188 055
1867	88 825	49 608	39 217	207 178	112 353	94 825	372 144	196 334	175 810	425 131	223 347	201 784
1863-67	500 606	279 346	221 260	1 079 134	585 587	493 547	1 823 740	966 184	857 566	2 042 721	1 077 199	965 522

Avendo già nelle precedenti considerazioni toccato della mortalità dalla nascita a 15 anni, non ci occuperemo ora che dei tre primi periodi, traendo argomento dalle seguenti cifre proporzionali.

	RAPPORTO A 100 DELLA MORTALITÀ											
	Dalla nascita a un mese			Dalla nascita a 1 anno			Dalla nascita a 5 anni			Dalla nascita a 15 anni		
	TOTALE	Maschi	Femmine	TOTALE	Maschi	Femmine	TOTALE	Maschi	Femmine	TOTALE	Maschi	Femmine
1863	13,62	14,77	12,38	29,44	31,03	27,74	49,26	50,66	47,74	55,34	56,64	53,94
1864	14,37	15,46	13,19	29,63	31,02	28,14	48,32	49,55	47,00	53,66	54,76	52,48
1865	14,55	15,79	13,23	29,47	31,06	27,78	48,85	50,31	47,30	54,36	55,74	52,90
1866	12,78	13,67	11,83	28,60	29,86	27,24	48,59	49,53	47,58	53,94	54,71	53,11
1867	10,25	11,19	9,26	23,91	25,34	22,39	42,95	44,28	41,52	49,07	50,37	47,65
1863-67	13,02	14,09	11,89	28,07	29,54	26,51	47,44	48,73	46,07	53,14	54,34	51,87

Durante il quinquennio le morti immature non furono mai così scarse nei tre primi periodi della vita come nel 1867.

La maggiore mortalità proporzionale del sesso maschile, che già ci occorre di osservare, nell'intero periodo dalla nascita a 15 anni, si ripete, e con proporzioni sempre più ragguardevoli, nei tre periodi di cui discorriamo.

A compimento delle notazioni sul tema delle morti immature, diamo anche per compartimenti le cifre effettive dei maschi e delle femmine morti nel 1867 dalla nascita a 1 mese, a 1 anno, a 5 e a 15 anni.

COMPARTIMENTI	MORTI DALLA NASCITA							
	a 1 mese		a 1 anno		a 5 anni		a 15 anni	
	Maschi	Femmine	Maschi	Femmine	Maschi	Femmine	Maschi	Femmine
Piemonte	6 037	4 535	12 019	9 702	19 760	17 462	22 410	20 321
Liguria	1 272	1 034	2 920	2 443	5 042	4 550	5 628	5 096
Lombardia	7 836	6 103	15 631	12 949	25 945	22 829	29 521	26 356
Veneto	8 311	6 417	12 490	10 137	17 597	15 241	19 300	16 957
Emilia	4 965	4 023	9 897	8 106	15 319	13 308	16 821	14 827
Umbria	1 254	1 125	2 329	2 098	3 447	3 156	3 858	3 510
Marche	2 028	1 821	3 721	3 381	5 771	5 372	6 210	5 805
Toscana	3 962	3 164	8 843	7 332	15 822	13 962	17 078	15 292
Abruzzi e Molise ..	1 731	1 348	4 859	4 347	8 949	8 437	10 207	9 624
Campania	3 582	2 636	11 294	9 506	21 271	18 831	23 776	21 253
Puglie	2 109	1 688	6 569	5 711	14 117	12 937	16 687	15 413
Basilicata	933	760	2 668	2 302	5 055	4 651	5 643	5 208
Calabrie	1 597	1 383	4 544	4 089	8 201	7 559	9 456	8 601
Sicilia	3 274	2 659	12 390	10 877	26 031	23 985	32 178	29 465
Sardegna	717	521	2 179	1 845	4 007	3 530	4 570	4 056
REGNO...	49 608	39 217	112 353	94 825	196 334	175 810	223 343	201 784

CONFRONTI INTERNAZIONALI. — Se si confrontano ne' loro termini proporzionali le fasi della mortalità italiana nei quattro periodi sopraindicati, con quelle di altre nazioni europee, si ritrae :

STATI	ANNI delle osservazioni	Su 100 morti				STATI	ANNI delle osservazioni	Su 100 morti			
		Da 0 a 1 anno	Da 0 a 5 anni	Da 0 a 13 anni	Da 13 anni in poi			Da 0 a 1 anno	Da 0 a 5 anni	Da 0 a 15 anni	Da 15 anni in poi
Italia	1863-1867	28,07	47,44	53,14	46,86	Francia	1855-1859	19,57	31,53	38,07	61,93
Austria	1857	34,06	49,84	56,74	43,26	Inghilterra	1833-1854	22,45	39,49	46,82	53,18
Baviera	1859-1860	40,68	48,02	50,82	49,18	Paesi Bassi	1810-1859	25,94	40,44	46,25	53,75
Belgio	1851-1860	20,87	35,86	42,60	57,40	Spagna	1861	24,58	50,61	56,77	43,23
Danimarca	1855-1859	25,96	38,40	45,98	54,02	Svezia	1856-1860	22,26	37,29	46,12	53,88
Prussia	1864	23,20	47,51	54,51	45,69						

Che mentre in Italia, su 100 morti, 28,07 muoiono entro il primo anno di vita, la mortalità, durante questo stesso periodo giunge a 40,68 in Baviera, e scende fino a 19,57 in Francia;

Che per la mortalità dalla nascita a 5 anni l'Italia (47,44 : 100) va a pari colla Prussia (47,51), di poco differisce dalla Baviera (48,02), non raggiunge le proporzioni dell'Austria (49,84) e della Spagna (50,61);

Che anche ne' primi 15 anni di vita, in Austria, in Prussia, e in Spagna, muore, comparativamente ai morti delle altre età, un maggior numero di persone che non in Italia, la quale, per tale rispetto, si trova invece in meno favorevoli condizioni del Belgio, della Baviera, della Danimarca, della Francia, dei Paesi Bassi, della Svezia e dell'Inghilterra.

MORTI LONGEVE. — Sobbietto non meno importante del precedente offrono alle considerazioni statistiche le morti longeve. Rilevare anno per anno, dal 1863 al 1867, il numero assoluto di coteste morti, calcolarne il rapporto proporzionale alla totalità delle morti e alla totalità dei viventi, ragguagliarle per sesso e mettere il tutto a riscontro coi risultamenti degli anni precedenti, sono studi che, per quanto lo comporta l'imperfezione dei mezzi di cui ci è dato disporre, tendono a far conoscere la legge secondo la quale l'età giunta sul pendio, precipita con maggiore o minore rapidità.

ANNI	MORTI OLTRAOTTUAGENARI								
	Cifre effettive			Cifre proporzionali					
	TOTALE	Maschi	Femmine	Per 100 morti			Per 100 abitanti		
				TOTALE	Maschi	Femmine	TOTALE	Maschi	Femmine
1863	24 594	12 205	12 389	3,24	3,11	3,38	1,00	0,99	1,00
1864	26 054	13 193	12 861	3,54	3,46	3,61	1,05	1,06	1,04
1865	25 718	12 878	12 840	3,45	3,35	3,55	1,02	1,02	1,02
1866	25 355	12 583	12 772	3,46	3,32	3,61	1,00	0,99	1,01
1867	29 107	14 454	14 653	3,36	3,26	3,46	1,15	1,14	1,16
1863-67	26 166	13 063	13 103	3,41	3,30	3,52	1,04	1,04	1,04

Il numero dei morti oltraottuagenari fu, nel 1867, di 29 107 in complesso, di 14 454 maschi e di 14 653 femmine. Le quali cifre confrontate con le corrispondenti del 1866, segnano un aumento complessivo di 3752 morti, di 1 871 pel sesso maschile, di 1 881 pel sesso femminile.

Dal ragguaglio dei morti oltraottuagenari alla totalità dei defunti, risulta :

Che in media generale, nel 1867, si ebbero 3,36 oltraottuagenari per 100 defunti di ogni età;

Che le morti longeve risultano, come già negli anni precedenti, più numerose nelle femmine (3,46 : 100) che nei maschi (3,26 : 100);

Che le tre medie quinquennali delle morti longeve furono di 3,41 : 100 per il complesso; di 3,30 : 100 pei maschi; di 3,52 : 100 per le femmine;

Che su 100 abitanti d'ogni sesso si ebbero, nel 1867, 1,15 morti ultraottuagenari; 1,14 ogni 100 maschi, e 1,16 ogni 100 femmine.

Questo medesimo fatto delle morti longeve conviene pure studiarlo in relazione ai singoli compartimenti, tanto nelle sue cifre effettive, quanto nei rapporti proporzionali ai defunti e agli abitanti.

COMPARTIMENTI	MORTI OLTRAOTTUAGENARI					MORTI di ogni età per 1 ultraottuagenario
	Cifre effettive			Cifre proporzionali		
	TOTALE	Maschi	Femmine	Per 100 morti	Per 1000 abitanti	
Piemonte	2 871	1 550	1 321	3,11	1,00	32,14
Liguria	1 142	585	557	5,22	1,43	19,15
Lombardia	2 742	1 576	1 166	2,26	0,88	44,15
Veneto.....	2 609	1 303	1 306	3,73	1,04	27,21
Emilia	2 151	1 103	1 048	3,41	1,03	30,23
Umbria	823	422	401	5,75	1,55	17,38
Marche.....	1 239	631	608	5,23	1,36	19,13
Toscana.....	2 761	1 427	1 334	4,67	1,34	21,41
Abruzzi e Molise.	1 511	760	751	3,78	1,21	26,43
Campania	3 827	1 706	2 121	4,30	1,41	23,27
Puglie	1 777	755	1 022	2,71	1,29	36,84
Basilicata	338	152	186	1,80	0,66	55,62
Calabrie.....	1 144	531	613	3,14	0,97	31,84
Sicilia	3 531	1 613	1 918	2,65	1,39	37,74
Sardegna	641	340	301	3,54	1,05	23,27
REGNO...	29 107	14 454	14 653	3,36	1,04	29,77

I morti ultraottuagenari si proporzionano alla totalità dei defunti nella ragione massima di 5,75 per 100 nell'Umbria, di 5,23 nelle Marche e di 5,22 nella Liguria. Coteste morti risultano invece proporzionatamente più scarse nella Basilicata (1,80 : 100 morti), nella Lombardia (2,26 : 100), nella Sicilia (2,65 : 100) e nelle Puglie (2,71 : 100).

Nel ragguaglio delle morti longeve alla popolazione si distinguono per un maggior quoziente (1,55 ultraottuagenari per 1 000 abitanti) l'Umbria, (1,43 : 1 000) la Liguria, la Campania (1,41 : 1 000) e la Sicilia (1,39 : 1 000).

CONFRONTI INTERNAZIONALI. — Anche per il rapporto delle morti longeve alla mortalità generale diamo il parallelo tra i risultamenti quinquennali che offre l'Italia e quelli di altre nazioni.

STATI	Anni delle osservazioni	Morti ultraottuagenari per 100 morti	STATI	Anni delle osservazioni	Morti ultraottuagenari per 100 morti
Norvegia.....	1851-60	9,51	Grecia	1860	4,48
Francia	1855-59	6,43	Baviera	1850-60	3,76
Belgio	1851-30	5,63	Italia	1863-67	3,41
Danimarca	1855-59	5,58	Prussia	1864	3,30
Portogallo.....	1860	5,31	Spagna	1855-61	3,07
Annover	1850-59	5,24	Sassonia (Regno).....	1859-61	2,47
Svezia	1856-60	4,51	Austria	1851-57	2,06

Nella precedente serie dei quattordici stati, disposti in ordine decrescente del rapporto dei morti longevi al complesso dei defunti, l'Italia tiene il decimo posto con 3,41 morti oltraottuagenari per 100 morti di ogni età. In codesta scala di rapporti la Norvegia ha il primo posto (9,51 : 100) e l'Austria l'ultimo (2,06 : 100). Gli stati che, per tale rispetto, si avvicinano maggiormente all'Italia sono la Baviera (3,76 : 100) e la Prussia (3,30).

MORTI PER MESI E PER STAGIONI. — Tra i fatti di cui si occupa la statistica del movimento della popolazione, non ve n'ha alcuno che vada soggetto al pari delle morti alla varia influenza delle stagioni. I rigori dell'inverno, gli ardori dell'estate, le intemperie di ogni maniera, trovano sempre un riscontro nelle tavole necrologiche mensuali.

Incominciamo la nostra rassegna col riprodurre, in cifre effettive, il movimento per mesi e per stagioni delle morti avvenute in Italia, compreso anche il Veneto, in ciascun anno, dal 1863 al 1867, e in media nel quinquennio.

Mesi e stagioni	Numero dei morti (Cifre effettive)					Media quinquennale
	1863	1864	1865	1866	1867	
Gennajo.....	70 083	76 994	62 893	63 809	66 030	67 962
Febbrajo.....	65 150	67 094	62 884	54 026	54 893	60 809
Marzo.....	66 177	59 848	73 400	58 199	58 493	63 223
Aprile.....	55 958	60 490	59 398	54 985	53 328	56 832
Maggio.....	53 171	50 473	50 361	53 328	56 973	52 861
Giugno.....	56 704	48 080	49 684	53 726	83 410	58 321
Luglio.....	72 204	62 284	61 738	69 871	110 907	75 401
Agosto.....	74 467	75 802	69 933	69 323	101 522	78 209
Settembre.....	63 678	64 693	63 881	63 660	78 788	66 940
Ottobre.....	59 415	60 236	64 315	66 023	72 067	64 411
Novembre.....	58 349	51 601	63 974	62 884	60 651	59 493
Dicembre.....	64 808	59 541	64 224	63 356	69 803	64 346
Primavera.....	175 306	170 811	183 159	166 512	168 794	172 916
Estate.....	203 375	186 166	181 355	192 920	295 839	211 931
Autunno.....	181 442	176 530	192 170	192 567	211 506	190 844
Inverno.....	200 041	203 629	190 001	181 191	190 726	193 117
ANNO...	760 164	737 136	746 685	733 190	866 865	768 808

Ma quale sia stato effettivamente in Italia il grado d'influenza che le vicende mensuali del clima hanno esercitato sulla vita umana, lo dicono le cifre del quadro a pagina seguente, in cui le morti sono ragguagliate a 12 000 e calcolate per mesi uniformi di 31 giorno.

Nel 1867 la massima e la minima mensile delle morti caddero rispettivamente in luglio e in aprile.

Per la prima volta in quest'anno il maggio cedè il vanto della più scarsa mortalità all'aprile.

La legge necrologica dei mesi, secondo la media del quinquennio, in cui le accidentalità straordinarie di ogni anno si contemperano scambievolmente, danno una serie di rapporti che da un massimo nel mese di agosto, scende gradatamente pei mesi di luglio, settembre, gennajo, febbrajo, dicembre, ottobre, marzo, novembre, giugno, aprile al maggio, in cui la mortalità è minima. Ond'è che tra i mesi meno salutari figura il luglio, l'agosto e il settembre; e fra i saluberrimi l'aprile, il maggio e il giugno.

Se si guarda alle stagioni, ottima vuoi ritenere la primavera, pessima l'estate; a questa s'avvicina l'inverno, a quella l'autunno. I calori estivi sono quindi in Italia cagione di una mortalità superiore all'ordinaria.

Mesi e stagioni	MORTI (Rapporto a 12 000)					
	1863	1864	1865	1866	1867	Quinquennio
Gennajo.....	1 085	1 234	993	1 025	898	1 047
Febbrajo.....	1 117	1 149	1 097	961	827	1 030
Marzo.....	1 025	959	1 157	935	796	974
Aprile.....	895	1 001	967	913	750	905
Maggio.....	823	809	794	857	775	812
Giugno.....	907	796	809	892	1 173	915
Luglio.....	1 118	998	973	1 122	1 509	1 144
Agosto.....	1 153	1 215	1 102	1 115	1 381	1 193
Settembre.....	1 019	1 068	1 040	1 057	1 108	1 059
Ottobre.....	921	965	1 014	1 061	980	958
Novembre.....	934	852	1 042	1 044	853	945
Dicembre.....	1 003	954	1 012	1 018	950	988
Primavera.....	2 743	2 769	2 918	2 705	2 321	3 094
Estate.....	3 178	3 009	2 884	3 129	4 063	3 252
Autunno.....	2 874	2 885	3 096	3 162	2 941	2 992
Inverno.....	3 205	3 337	3 102	3 004	2 675	3 065
ANNO...	12 000	12 000	12 000	12 000	12 000	12 000

Questi medesimi fatti gioverà studiarli anche in ordine ai singoli compartimenti. La forma allungata del nostro paese, che dalle frigide regioni alpine si protende fin presso le ardenti zone africane, rende necessario questo studio più particolareggiato delle vicende mensuali della mortalità.

COMPARTIMENTI	MORTALITÀ PER MESI (Cifre effettive)											
	Gennajo	Febbrajo	Marzo	Aprile	Maggio	Giugno	Luglio	Agosto	Settembre	Ottobre	Novembre	Dicembre
Piemonte.....	8 807	7 135	7 402	6 765	6 485	8 180	12 828	8 364	7 012	6 939	5 589	6 771
Liguria.....	1 739	1 602	1 796	1 549	1 528	1 721	2 180	2 391	2 339	1 800	1 473	1 755
Lombardia.....	10 338	7 948	8 066	7 494	7 756	11 099	21 303	15 793	9 298	7 880	6 122	7 982
Veneto.....	7 675	5 969	6 391	5 257	4 925	4 764	5 582	6 029	5 654	5 625	5 513	6 642
Emilia.....	6 142	5 049	5 475	4 561	4 407	4 544	7 196	6 274	4 965	4 866	4 287	5 276
Umbria.....	1 129	1 116	1 125	1 075	1 004	997	1 393	1 312	1 150	1 227	1 211	1 566
Marche.....	2 339	2 025	2 069	1 711	1 652	1 612	2 046	1 852	1 797	1 909	1 964	2 730
Toscana.....	4 769	4 123	4 617	4 101	4 582	5 260	6 147	5 359	5 157	5 122	4 444	5 464
Abruzzi e Molise	2 707	2 318	2 382	2 515	2 360	2 795	4 002	4 326	5 448	4 396	3 560	3 436
Campania.....	6 272	5 337	5 573	5 344	6 066	6 582	7 668	9 605	10 419	9 173	7 987	9 102
Puglie.....	3 228	2 890	3 648	3 432	4 378	13 233	8 512	8 105	5 174	4 577	4 045	4 244
Basilicata.....	1 108	1 038	1 106	997	1 260	2 201	2 363	2 066	2 029	1 820	1 424	1 387
Calabrie.....	2 475	2 262	2 157	2 231	2 440	2 724	3 493	4 128	3 509	3 700	3 343	3 878
Sicilia.....	5 977	5 028	5 440	5 329	6 957	16 573	24 574	24 319	13 248	10 747	7 652	7 655
Sardegna.....	1 325	1 053	1 246	1 267	1 173	1 125	1 617	1 599	1 589	2 196	2 037	1 915
REGNO...	66 030	54 893	58 493	53 328	56 973	83 410	110 907	101 522	78 788	72 067	60 651	69 803

Com'è nostra consuetudine abbiamo premesso il quadro della mortalità effettiva per mesi in ciascuno dei quindici compartimenti.

Nel quadro seguente, in cui diamo la mortalità proporzionale di ciascun mese, vennero contrassegnate con cifre più grandi le massime e con cifre più piccole le minime mortalità mensuali, onde appariscano più evidenti all'occhio gli estremi della mortalità mensile in ciascuno dei quindici compartimenti. Non occorre quasi il rammentare che le cifre che seguono sono calcolate su 12000 morti e colla riduzione di ciascun mese a trentun giorno.

COMPARTIMENTI	MORTALITÀ PER MESI (Rapporto a 12000)											
	Gennajo	Febbrajo	Marzo	Aprile	Maggio	Giugno	Luglio	Agosto	Settembre	Ottobre	Novembre	Dicembre
Piemonte	1 125	1 009	945	893	828	1 080	1 638	1 058	925	886	738	865
Liguria	987	955	967	862	823	958	1 174	1 288	1 302	969	820	945
Lombardia	1 008	858	787	755	756	1 118	2 077	1 540	937	769	617	778
Veneto	1 290	1 111	1 075	912	829	828	938	1 014	982	946	958	1 117
Emilia	1 148	1 045	1 023	881	824	878	1 345	1 173	959	910	828	986
Umbria	930	1 018	927	915	827	848	1 147	1 080	978	1 010	1 030	1 290
Marche	1 162	1 114	1 028	878	821	827	1 016	920	922	948	1 008	1 356
Toscana	950	910	920	844	913	1 083	1 225	1 058	1 062	1 021	915	1 089
Abruzzi e Molise	799	757	703	676	697	852	1 181	1 277	1 661	1 297	1 086	1 014
Campania	830	782	737	731	802	900	1 014	1 271	1 424	1 213	1 092	1 204
Puglie	581	576	657	639	788	2 462	1 532	1 460	963	824	753	764
Basilicata	695	721	694	646	790	1 425	1 482	1 296	1 315	1 142	923	870
Calabrie	801	811	698	746	790	911	1 133	1 336	1 174	1 227	1 118	1 255
Sicilia	529	493	482	488	616	1 517	2 177	2 154	1 213	952	701	678
Sardegna	861	758	810	852	763	756	1 051	1 040	1 067	1 428	1 369	1 245
REGNO...	898	827	798	750	775	1 173	1 501	1 381	1 108	986	853	950

In undici compartimenti, Puglie, Piemonte, Lombardia, Emilia, Toscana, Basilicata, Sicilia, Calabria, Liguria, Abruzzi e Molise e Campania, le massime mensuali cadono tutte nei quattro mesi più caldi dell'anno, giugno, luglio, agosto e settembre. In tre soli compartimenti, Veneto, Umbria e Marche la maggiore mortalità fu in coincidenza coi mesi più freddi, gennajo e dicembre; per la Sardegna la mortalità massima si constatò nell'ottobre.

Dal marzo al giugno, mesi più temperati dell'anno, la vita umana fu maggiormente risparmiata in dodici compartimenti, Piemonte, Veneto, Emilia, Umbria, Marche, Toscana, Abruzzi e Molise, Campania, Basilicata, Calabrie, Sicilia e Sardegna. Per la Liguria e per la Lombardia il mese più propizio alla salute riuscì il novembre, per la Basilicata il febbrajo.

Le stesse considerazioni che ci hanno persuaso a dare per mesi le cifre della mortalità dei compartimenti, c'inducono a produrle nel quadro seguente anche per stagioni, ragguagliate pure a 12000 e per un egual numero di giorni.

La stagione, che in dieci compartimenti, su quindici, si mostrò più mortifera nel 1867, fu la estate. Il Piemonte, la Liguria, la Lombardia, l'Emilia, la Toscana, gli Abruzzi e Molise, la Campania, le Puglie, la Basilicata e la Sicilia figurano in questo numero.

In due compartimenti, le Calabrie e la Sardegna, la massima mortalità cadde nell'autunno; in altri tre, il Veneto, l'Umbria e le Marche, nell'inverno.

L'Italia soltanto, fra le nazioni europee, presenta la massima mortalità nell'agosto, rispetto ai mesi, nella estate, rispetto alle stagioni. Negli altri stati codesto fatto accade durante i primi quattro mesi dell'anno. La quale disformità vuolsi attribuire ai diversi gradi di longitudine dei vari stati tolti a confronto; l'estate che per le altre nazioni è stagione temperata, fra noi tocca talvolta l'intensità dei tropici, e però esercita funesti effetti come sulla vegetazione così sulla salute pubblica.

MORTI PER ETÀ E PER MESI. — I cambiamenti climaterici della stagioni non influiscono soltanto, come abbiamo veduto fin qui, sulla mortalità complessiva della popolazione. Un'azione molto più intensa, e variabilissima ne' suoi effetti, essi esercitano sulla salute e sulla vitalità, secondo la diversa età delle persone. Ella è anzi questa una delle indagini statistiche di maggior momento, che incominciata da noi fino dal 1865, e proseguita nel 1866 con nuove e più minute computazioni, crediamo indispensabile di riprodurre, nella medesima forma, coi dati del 1867.

Incominciamo questa rassegna colle cifre effettive della mortalità mensile del regno in relazione ai mesi e alle speciali categorie di età dei defunti.

CATEGORIE DI ETÀ	MORTALITÀ PER MESI E PER ETÀ											
	Gennajo	Febbrajo	Marzo	Aprile	Maggio	Giugno	Luglio	Agosto	Settembre	Ottobre	Novembre	Dicembre
Dalla nascita a 1 anno	21 023	18 008	17 671	14 313	14 596	17 638	20 332	16 886	15 651	16 526	15 565	18 969
Da 1 anno a 5	10 028	9 082	9 926	9 612	11 291	17 800	24 515	21 945	17 111	14 323	10 209	9 124
5 » 10	1 960	1 761	1 984	1 955	2 086	3 493	4 850	5 114	3 731	2 996	2 081	1 924
10 » 20	2 091	1 903	2 304	2 171	2 512	4 343	6 350	6 021	4 445	3 657	2 605	2 415
20 » 30	3 665	3 147	3 466	3 495	3 665	6 206	8 867	8 862	6 584	5 038	3 771	3 938
30 » 40	3 414	2 887	3 352	3 051	3 463	6 326	8 087	8 742	6 297	4 956	3 900	4 056
40 » 50	3 695	2 996	3 555	3 432	3 769	6 618	9 276	8 737	6 216	4 987	4 020	4 519
50 » 60	4 730	3 593	3 996	3 911	3 969	6 541	9 327	8 590	6 956	5 492	4 682	5 791
60 » 70	6 511	4 798	5 145	4 920	5 117	9 993	9 257	8 510	6 235	6 250	6 041	7 814
70 » 80	5 987	4 569	4 818	4 313	4 513	5 218	6 518	5 706	4 561	5 329	5 194	7 464
80 » 90	2 592	1 878	2 017	1 907	1 746	1 975	2 334	2 072	1 717	2 154	2 269	3 336
90 » 100	313	255	235	203	216	245	206	235	230	265	289	418
TOTALE...	66 009	54 877	58 469	53 313	56 943	83 396	110 819	101 420	78 734	72 032	60 626	69 768

Al precedente documento facciamo succedere il quadro della mortalità proporzionale, nel duplice rapporto dei mesi e delle età. Tolta per tal modo ogni causa di reciproca disparità fra i diversi elementi statistici, saranno più facili e più sicure le deduzioni che se ne possono trarre.

CATEGORIE DI ETÀ	MORTALITÀ PER MESI E PER ETÀ (Rapporto a 12 000)											
	Gennajo	Febbrajo	Marzo	Aprile	Maggio	Giugno	Luglio	Agosto	Settembre	Ottobre	Novembre	Dicembre
Dalla nascita a 1 anno	1 198	1 097	1 007	843	832	1 039	1 159	962	922	942	917	1 082
Da 1 anno a 5 anni	719	696	712	712	809	1 318	1 757	1 573	1 267	1 027	756	654
5 » 10 »	683	656	692	704	727	1 258	1 690	1 782	1 334	1 044	749	671
10 » 20 »	606	589	668	650	728	1 301	1 841	1 745	1 331	1 060	781	700
20 » 30 »	713	653	675	703	714	1 249	1 726	1 725	1 324	990	759	767
30 » 40 »	679	613	667	633	689	1 300	1 787	1 738	1 294	992	801	807
40 » 50 »	707	613	680	679	721	1 309	1 775	1 672	1 229	955	795	865
50 » 60 »	841	683	710	718	705	1 201	1 658	1 526	1 093	976	860	1 029
60 » 70 »	992	752	784	775	780	1 101	1 411	1 297	982	953	952	1 191
70 » 80 »	1 103	900	887	821	831	993	1 201	1 051	868	982	988	1 375
80 » 90 »	1 179	913	917	896	794	928	1 061	942	807	980	1 066	1 517
90 » 100 »	1 189	1 037	893	797	820	961	782	892	904	1 006	1 132	1 587
TOTALE...	898	827	796	750	775	1 173	1 509	1 381	1 108	980	853	950

Il fatto più generale e spiccato che emerge dalle precedenti cifre è questo, che micidialissimi alla puerizia, primo anno di vita, e alla vecchiezza, oltre i 70 anni, sono i mesi in cui dominano i rigori invernali, il dicembre cioè e il gennajo; che all'opposto in tutte le altre età sono meno propizi alla salute i mesi in cui è più intenso il calore estivo, il luglio e l'agosto.

La mortalità minima, fino a 5 anni, cade nel maggio e nell'aprile; da 5 a 60 anni nel febbrajo; da 60 a 80 nell'aprile, da 80 a 90 nel maggio, e nel luglio da 90 a 100 anni.

Dalla nascita a 1 anno la massima mortalità ha due periodi; l'uno, ed è il massimo, come abbiamo veduto, nel gennajo (1 198 su 12 000) e l'altro, un poco inferiore (1 159 : 12 000), nel luglio. Il gran freddo e il gran caldo sono egualmente infesti in quelle tenere età, alle quali sono invece oltremodo propizi i mesi di maggio e d'aprile.

Alle persone di età avanzata riescono, senza eccezione, più molesti i mesi freddi; il caldo è invece, grandemente propizio nella estrema vecchiezza, da 90 a 100 anni.

Volendo finalmente presentare agli statistici su questo argomento gli elementi di fatto nei loro molteplici aspetti, diamo anche il quadro della mortalità combinata per età e per stagioni, non che pei quattro mesi più caldi (giugno, luglio, agosto e settembre), e pei quattro mesi più freddi (novembre, dicembre, gennajo e febbrajo) dell'anno, calcolata, come di solito, sopra 12 000 casi e ragguagliata a stagioni e mesi di egual numero di giorni.

Categorie di età	Mortalità per stagioni (rapporto a 12 000)				Mortalità nei quattro mesi	
	Primavera	Estate	Autunno	Inverno	Caldi	Freddi
Dalla nascita a 1 anno	2 682	3 160	2 781	3 377	4 082	4 294
Da 1 a 5 anni	2 233	4 648	3 050	2 059	5 915	2 825
5 " 10 "	2 123	4 735	3 137	2 010	6 074	2 759
10 " 20 "	2 046	4 887	3 172	1 895	6 218	2 676
20 " 30 "	2 092	4 700	3 073	2 135	6 024	2 894
30 " 40 "	1 989	4 825	3 037	2 099	6 119	2 900
40 " 50 "	2 080	4 756	2 979	2 185	5 985	2 980
50 " 60 "	2 133	4 385	2 929	2 553	5 478	3 413
60 " 70 "	2 339	3 809	2 887	2 965	4 791	3 917
70 " 80 "	2 539	3 245	2 838	3 378	4 113	4 366
80 " 90 "	2 607	2 931	2 853	3 609	3 738	4 675
90 " 100 "	2 510	2 635	3 042	3 813	3 539	4 945
TOTALE..	2 321	4 063	2 941	2 675	5 171	3 528

La dimostrazione dei fatti fin qui accennati acquista dalle cifre più concentrate di questo quadro una evidenza, quasi direbbesi, grafica.

La mortalità massima vi è scolpitamente divisa in tre periodi, dalla nascita a 1 anno, mortalità massima nell'inverno; da 1 anno a 70, mortalità massima nell'estate; da 70 in poi, mortalità massima nell'inverno. Qui è proprio il caso di dire che i due estremi si toccano; i rigori invernali che riescono sommamente nocivi alla puerizia, in cui l'organismo umano è ancor debole per incompleto sviluppo, tornano ad essere infesti nelle età più inoltrate, in cui l'organismo è debole per logoramento di forze.

La primavera e l'autunno risultano come le stagioni più benigne in qualsivoglia età della vita.

Anche rispetto ai mesi caldi e ai mesi freddi, si osserva che dai primi hanno più da temere gl'infanti e i vegliardi, dai secondi gli uomini delle età mediane.

LA MORTALITÀ NEI COMUNI RISICOLI. — I nostri studi sulle tavole mortuarie ci trassero ad indagare pur anche quali fossero gli effetti della risicoltura sulla vita dell'uomo. A tal fine abbiamo

compendiate nei due prospetti che seguono le cifre relative alla mortalità nei comuni di una stessa provincia con risaie e nei comuni che ne sono privi. Le nostre osservazioni riguardano 8 provincie e 1401 comuni, dei quali 471 con e 930 senza risaie.

PROVINCIE	AB. TANTI		MORTI											
	Comuni		1863		1864		1865		1866		1867		Media quinquennale	
			Comuni		Comuni		Comuni		Comuni		Comuni		Comuni	
	con risaie	senza risaie	con risaie	senza risaie	con risaie	senza risaie	con risaie	senza risaie	con risaie	senza risaie	con risaie	senza risaie	con risaie	senza risaie
Bologna	112 263	295 189	3 014	8 745	2 775	7 550	2 697	8 112	2 940	8 331	2 992	8 295	2 884	8 207
Brescia	56 790	429 593	1 637	12 779	1 901	13 047	2 143	13 779	1 758	13 219	3 045	15 642	2 097	13 693
Cremona	171 957	167 684	5 276	4 394	5 249	5 070	5 051	5 495	5 695	5 587	7 484	5 990	5 751	5 307
Ferrara	39 415	159 743	1 328	4 965	1 226	4 923	1 184	5 099	1 214	6 262	1 225	6 067	1 035	5 463
Novara	253 557	325 828	8 382	9 276	7 846	8 550	7 877	8 916	8 418	8 899	10 228	8 859	8 550	8 900
Pavia	220 610	199 175	6 977	5 685	6 774	5 186	6 547	5 445	6 651	5 722	7 743	6 976	6 938	5 803
Ravenna	80 355	129 163	2 799	3 213	2 174	3 336	2 037	3 156	2 036	3 329	2 605	3 488	2 330	3 304
Reggio nell'Emilia.	44 811	185 243	1 239	6 062	1 346	5 378	1 524	5 531	1 502	5 666	1 252	4 760	1 373	5 479
TOTALE...	979 758	1891618	30 652	55 119	29 291	53 040	29 060	55 533	30 214	57 015	33 574	60 077	30 958	59 156

PROVINCIE	MORTI SU 100 ABITANTI											
	1863		1864		1865		1866		1867		1863-37	
	Comuni		Comuni		Comuni		Comuni		Comuni		Comuni	
	con risaie	senza risaie	con risaie	senza risaie	con risaie	senza risaie	con risaie	senza risaie	con risaie	senza risaie	con risaie	senza risaie
Bologna.....	2,68	2,96	2,47	2,56	2,40	2,75	2,62	2,80	2,58	2,81	2,57	2,78
Brescia	2,88	2,98	3,35	3,04	3,77	3,21	3,10	3,08	5,36	3,64	3,69	3,18
Cremona	3,06	2,62	3,05	3,02	2,94	3,28	3,31	3,33	4,35	3,57	3,34	3,16
Ferrara	3,37	3,11	3,11	3,08	3,00	3,19	3,08	3,92	3,11	3,80	2,63	3,43
Novara	3,31	2,85	3,09	2,62	3,11	2,74	3,32	2,73	4,03	2,72	3,37	2,73
Pavia	3,16	2,85	3,07	2,80	2,97	2,73	3,01	2,87	3,51	3,50	3,14	2,91
Ravenna	3,48	2,49	2,71	2,58	2,54	2,44	2,54	2,58	3,24	2,70	2,90	2,56
Reggio nell'Emilia.	2,76	3,27	3,00	2,90	3,40	2,98	3,35	3,06	2,82	2,57	3,06	2,96
TOTALE...	3,13	2,91	2,99	2,80	2,97	2,93	3,08	3,01	3,73	3,17	3,16	2,97

Risulta da queste indagini che nei comuni con risaie la mortalità oltrepassa generalmente di poco quella dei comuni, dove cotesta coltura non esiste. Se negli uni e negli altri la popolazione fosse stabile, il dato che noi presentiamo potrebbe per avventura, anche nella levità delle sue proporzioni, parere conclusivo. Ma l'importanza di esso riesce alquanto infirmata dal fatto che alla coltura del riso attende una popolazione in gran parte avventizia, il cui contributo di mortalità va quindi ad ingrossare quello della popolazione stabile.

Altro fatto che spiega come la cifra del rapporto delle morti alla popolazione nei comuni risicoli superi quello nei comuni senza risaie, l'abbiamo nel numero di nascite che, sebbene di poco,

eccede nella prima categoria di comuni la stregua che si verifica nella seconda. Siccome nel detto rapporto la cifra degli abitanti è costante e si riferisce ai dati del censimento, così in una popolazione che, a fronte di altra, presenti un maggior numero di nascite, la ragione dei morti ai censiti deve di necessità assumere più elevata proporzione. Nè vuolsi dimenticare che codesta maggiore crescita è il sintomo di uno stato fisiologico degli abitanti che non lascia molto a desiderare.

PROVINCIE	NATI SU 100 ABITANTI											
	1863		1864		1865		1866		1867		Quinquennio	
	Comuni		Comuni		Comuni		Comuni		Comuni		Comuni	
	con risaie	senza risaie	con risaie	senza risaie	con risaie	senza risaie	con risaie	senza risaie	con risaie	senza risaie	con risaie	senza risaie
Bologna	4,04	3,78	3,72	3,48	3,89	3,49	3,86	3,67	3,61	3,46	3,84	3,64
Brescia	3,74	3,52	3,92	3,51	3,87	3,56	4,19	3,74	3,56	3,26	3,85	3,52
Cremona	4,10	4,01	3,88	3,68	4,06	3,87	4,15	3,98	3,67	3,51	3,95	3,81
Ferrara	4,35	4,73	3,71	4,23	4,11	4,42	4,20	4,56	3,87	4,13	4,05	4,41
Novara	4,19	4,53	4,19	3,58	4,18	3,79	4,66	3,92	4,18	3,53	4,33	3,72
Pavia	4,33	3,76	4,34	3,66	4,38	3,73	4,66	3,81	4,17	3,72	4,38	3,75
Ravenna	3,61	3,53	3,63	3,52	4,81	3,55	3,79	3,59	3,32	3,31	3,68	3,49
Reggio	4,65	4,66	4,13	3,77	4,38	3,91	4,21	3,98	3,95	3,62	4,25	3,88
TOTALI...	4,14	3,78	4,03	3,64	4,19	3,72	4,35	3,88	3,89	3,53	4,12	3,72

Le nostre osservazioni sono confermate dai quadri statistici delle leve, dalla cui ispezione risulterebbe che pochissima è la differenza nella mortalità fra i paesi a cultura asciutta, e reputati per salubrità d'aria, e le regioni coltivate a riso, stimate d'aria malsana, purchè si faccia astrazione delle accessorie circostanze che esercitano in qualche caso una perniciosa influenza.

Siamo lieti di poter annunziare fin d'ora che pel 1868 alle nostre ordinarie ricerche sarà aggiunto uno studio sulla mortalità comparativa della popolazione per età nelle due diverse categorie di comuni. Codesta indagine chiarirà se la morte nelle terre coltivate a riso venga all'uomo più prematuramente o lo colpisca più spesso che altrove nei periodi della vita in cui è chiamato a rendere utili servigi.

Ci duole di non poter completare l'indagine colla statistica medica, intorno alla quale tuttavia non mancano tra noi pregevoli lavori.¹ Questo solo possiamo soggiungere, che il cholera non ha fatto nella sua ultima invasione presso i comuni con risaie un più gran numero di vittime che nelle comunità prive di siffatta cultura, come del resto può vedersi nel quadro che segue:

¹ FARINI. *Delle febbri intermittenti periodiche di Ravenna.*

CAPSONI. *Sul clima della bassa Lombardia, e Memoria storico statistica riguardante le risaie nei loro rapporti alla popolazione. — Dell'influenza delle risaie sulla salute umana.*

BONOMI. *Sull'opportunità delle colture a risaie.*

STRADA. *Relazione nel Congresso di Novara intorno alla risicoltura e sugli effetti di essa sull'igiene.*

BUFALINI. *Memoria in risposta al quesito della comunità di Cerva: se cioè le nuove risaie nella parte valliva dell'agro cervese possano riuscire nocive alla pubblica salute.*

BESOZZI. *Memoria intorno alle risaie del Novarese, del Vercellese e della Lomellina in relazione all'igiene pubblica. — Della risicoltura in ordine all'igiene ed all'economia.*

ASTORI. *Memoria sulla risicoltura in Italia.*

ZUCCHI. *La questione igienica delle risaie ed il progetto di regolamento per la coltivazione del riso nella provincia di Bergamo.*

RIZZETTI. *Dell'influenza della risicoltura sulla salute pubblica.*

PREDIERI. *Le risaie del territorio bolognese paragonate ad altre italiane nei rapporti topografici e meteorologici.*

PROVINCIE	COLPITI DI CHOLERA NEI COMUNI				MORTI DI CHOLERA NEI COMUNI			
	Con risaie		Senza risaie		Con risaie		Senza risaie	
	TOTALE	Per 100 abitanti	TOTALE	Per 100 abitanti	TOTALE	Per 100 colpiti	TOTALE	Per 100 colpiti
Bologna.....	2	0,02	169	0,57	2	100,00	120	71,01
Brescia.....	1 943	34,21	6 522	15,18	965	49,66	3 214	49,28
Cremona.....	3 873	22,52	1 541	9,19	2 107	54,40	822	53,34
Ferrara.....	9	0,23	1	0,01	5	55,56	1	100,00
Novara.....	3 164	12,48	701	2,15	1 801	56,92	445	63,49
Pavia.....	1 076	7,60	2 327	11,68	977	58,72	1 337	57,49
Ravenna.....	24	0,30	8	0,05	21	87,50	7	87,50
Reggio nell'Emilia.	16	0,39	55	0,30	13	81,25	43	78,18
TOTALE...	10 707	1,09	10 624	0,56	5 891	55,02	5 989	56,02

Nè infirmano il nostro convincimento le discussioni avvenute anche di recente nel seno di alcuni consigli provinciali e comunali, in quanto che avendo essi d'ordinario poche terre atte a ricevere il genere di coltura sovrammenzionato, si comprende come non dovessero accoglierla volentieri soltanto nel dubbio che la medesima potesse essere di nocimento alla salute pubblica. Ma che dire di quei corpi amministrativi e scientifici che ne respingono l'introduzione perfino nei paduli, mentre poi, ognuno lo sa, riesce invece di valida guarentigia alla salute il sostituire alle pozzanghere degli stagni il velo d'acqua che scorre sulle terre coltivate a riso?

Alle une e alle altre rappresentanze ci sia lecito il far presente come la risicoltura sia omai intimamente connessa colla complessione economica di alcune nostre regioni, sicchè il volerla abolire varrebbe lo stesso che lo sciupare gli studi, i lavori e le fortune di intere generazioni, che si erano consacrate a renderla possibile, ed a crescere con ciò la ricchezza pubblica.

Le terre a piè delle ghiacciaje alpine, ora mirabilmente ordinate ad una coltivazione nativa delle pianure del Gange, ridiverrebbero quel che erano un tempo, inospiti stagni e pantani; alla densità della popolazione, che è il frutto dell'ubertà del suolo, terrebbe dietro, colle peggiorate condizioni agricole, il pronto decremento degli abitanti; i grossi e ricchi borghi infine situati nei territorii risicoli, e centri delle principali industrie attinenti all'agricoltura, andrebbero scomponendosi, per dar luogo a poche, disgregate e misere convivenze.

Ecco a che ridurrebbero il paese quei piagnoni, che giudicano le cose secondo criteri troppo esclusivi. Essi non considerano infatti che la vita dell'uomo è una lotta continua contro gli ostacoli ed una sfida perenne ai pericoli che la natura gli oppone. I contadini che nell'estate lavorano sotto la cocente sferza del sole, i minatori che passano i loro giorni in caverne, dove a stento penetra l'aria esterna, gli artigiani condannati al monotono e faticoso esercizio delle officine, i navigatori, che affrontano la furia dei venti e l'imperversare delle bufere, sono esposti ad influenze non meno infeste di quelle che gravano la sorte dei nostri risicoloni.

Se la pianura irrigua conta le sue vittime, il colle e il monte, sebbene asciutti, insidiano essi pure la vita dell'uomo. Come l'origine, così la natura dei mali è diversa, ma gli effetti riescono talora parimente deleterii. Più malagevole per le plebi rustiche torna il vivere nei luoghi in cui domina la grande coltura, che non là dove vige l'affitto e la mezzeria. Quando le condizioni sociali fossero migliorate, l'equilibrio nel rapporto delle morti agli abitanti potrebbe fra le due popolazioni stabilirsi facilmente. Niuno v'ha che non vegga come il fittajuolo, il quale pur vive nello stesso ambiente del giornaliero, cresca quant'altri mai sano, vegeto e longevo.

E però anzichè farsi a demolire, in nome dell'igiene, una compagine economica a cui si rannodano tanti e sì delicati interessi, i legislatori e gli amministratori dovrebbero, per rispetto alla ricchezza nazionale, applicarsi piuttosto concordemente a ricercare e favorire l'adozione di quelle

cautele, che gli studi accurati dei medici, degli agronomi e degli statistici hanno di mostrato efficaci alla tutela della salute pubblica.¹

¹ Il Dott. Besozzi nella sua bell'opera *Della risicoltura in ordine all'igiene ed all'economia*, prende in esame le condizioni di salubrità nei paesi risicoli, fatta astrazione dalla stessa coltura.

« Tre sono le condizioni, egli dice, per coltivare il riso: una pianura estesa, ricchezza di acque, natura del terreno poco permeabile. Quando un paese ha un suolo che in sé riunisca queste tre condizioni, se l'agricoltura non se ne vale per farvi il riso, il suo clima deve essere poco favorevole all'umana salute. Discendendo quindi alle particolarità dell'azione di un'aria sempre carica di vapori e delle altre circostanze temporarie ed accidentali dei venti dominanti, dell'azione dei raggi solari, dello stato elettrico dell'atmosfera, della quantità relativa di ozono, afferma l'esistenza del miasma delle paludi forse attribuibile alla formazione di carburi da materie organiche in decomposizione e secondo le dimostrazioni del Piria certamente di natura organica e materiale, solubile nell'acqua e sospeso nell'aria allo stato di estrema attenuazione. Più ampio sviluppo concesso alla materia che riguarda le modificazioni che la risicoltura può indurre nelle condizioni di salubrità dei suddetti paesi. — E qui il dott. Besozzi si propone la soluzione del problema: « se in un suolo il quale presenti le condizioni favorevoli alla risicoltura e con essa l'insalubrità che suole accompagnarle, l'introduzione di quella torni utile o dannosa all'umana salute, » e la risposta che dà è la seguente: « dato un terreno marem moso nelle circostanze finora menzionate, il trasformare le paludi in risaia deve tornare per la salubrità dell'aria di grandissimo giovamento. E ciò sarà tanto più vero quando la contrastata coltura sarà assoggettata a quelle cautele che gli studi accurati dei medici, degli agronomi e de' statisti hanno dimostrato più efficaci a tutelare la pubblica igiene. » — Numerosi fatti vengono in appoggio alla tesi. La risaja non è tanto nociva per l'umidità o gli effluvi miasmatici, che non sono con siderevoli che nell'ultimo di lei stadio, quanto per il cattivo esercizio della medesima, pel genere dei lavori, per le stagioni in cui occorrono e pel modo col quale questi vengono eseguiti. — « È assurdo, soggiunge lo stesso autore, il paragonare assolutamente le risaie alle paludi per ciò solo che nell'epoca dell'asciugamento e della mietitura possono produrre analoghi effetti, mentre per un maggior tempo il terreno rimane coperto di uno strato d'acqua discretamente alto. Che se durante la seminazione si mantiene l'acqua bassa, ciò succede in una stagione nella quale la temperatura non è così elevata da produrre la scomposizione delle materie organiche e con essa le metifiche emanazioni. Inoltre l'acqua che bagna i risi non è immobile come nelle paludi, ma scorre e si muove e trasporta la maggior parte disciolta dei gaz miasmatici. L'attiva vegetazione delle risaie, assai maggiore che nelle paludi, giova a purificare l'aria assorbendo le nocive esalazioni delle scomposizioni organiche. E d'altra parte, conchiude il Besozzi, la malsania cui sono esposti i risicoloni può essere diminuita con adoperare alcune necessarie cautele e seguire certe regole. I fertili paesi tra l'Agogna e il Ticino, fra l'Agogna e la Sesia, diverrebbero ancora lande pantanose e disabitate, solcate in vario senso dalle acque correnti, senza l'opera assidua ed intelligente dell'uomo, senza la coltivazione del riso che sopra ogni altra vi prospera. Sterili ed insalubri lande del cremasco dette, i *mosi*, furono durante il primo regno d'Italia convertite in pingui ed assai fertili campi risati. La maremma veneta presso gli sbocchi del Po nell'Adriatico in pochi anni da deserta qual'era trovata al presente abitata e vestita da ubertosissime risaie. Molte terre paludose del bolognese e del ravennate furono ridotte a poderi colla introduzione delle risaie. Infondati sono gli addebiti che volgarmente si fanno alla risicoltura: che il riso sia un cattivo alimento; che la coltura di questo cereale sia dannosa perchè scema la produzione delle altre biade e le fa incarire; che la risicoltura assorbe i ristretti poderi e nuoce ai piccoli proprietari, diminuisce la popolazione, non giova al minuto popolo, impingua soltanto la borsa dei proprietari e dei fittabili.

» In ordine ai provvedimenti vien posta da principio la questione se la coltura del riso debba proibire o restringere, oppure se valga meglio di proclamarne l'intera libertà, sottoponendola però a norme sicure ed a determinate prescrizioni.

» Il nostro autore proclama la libertà della coltura quando non si oppongano peculiari circostanze topografiche od altre influenti a danno della pubblica salute, alla condizione però che ad evitare qualunque inconveniente sia sottoposta questa facoltà *eziandio ad alcune cautele, misure preventive e ad incessante sorveglianza governativa per mezzo specialmente de' Prefetti de' singoli circondari risicoli che debbono essere incaricati di sorvegliarne l'esercizio.*.....

A tale uopo propone che sia fatta domanda all'Autorità per l'introduzione di nuove risaie od ampliazioni delle esistenti con dichiarazione di sottostare alle spese di visite occorrenti e di osservare le prescrizioni generali od altre speciali ingiunte dalla stessa Autorità. Osserva poi emergere l'opportunità di tali prescrizioni dal fatto che gli individui difficilmente si risolvono a mettere in pratica quelle istituzioni le quali tendono più al bene generale che al loro particolare interesse. È d'opinione che senza danno, anzi con grande vantaggio, si potrebbe introdurre la risicoltura in tutte le *basse ed umide pianure vaste e ben ventilate e molto più in quelle a fondo acquitrinoso e dove si trovano molte acque stagnanti e paludi.*... Reputa poi di somma utilità pel grande e permanente beneficio del prosciugamento di vaste e perniciose paludi le risaie colmanti ed in colmata. Crede contrario alla scienza ed alla pratica la concessione di risaie in tenimenti posti su pianure a coltivazione asciutta, che non potrebbero essere largamente irrigate e specialmente sugli altipiani dove l'organismo degli abitanti assai facilmente risentirebbe la perniciosa azione dell'umidità e del miasma. Nè ad avviso dell'Autore dovrebbero permettersi le coltivazioni del riso nelle vallate ristrette fra colline non infette da miasmi palustri e sparsi di abitati. Accettato il principio che l'interesse privato debba sottostare alla pubblica utilità e massime in materia di sanità, entra nel dibattito argomento delle distanze per impedire la trista potenza dei miasmi palustri e propone che non sia minore di 3000 metri la distanza da mantenersi fra le risaie ed i grossi centri di popolazione, dove per l'agglomeramento degli abitanti vi sono altre cagioni d'insalubrità o si trovano persone di domicilio occasionale provenienti da regioni più salubri. Minori e diverse distanze per i minori centri di popolazione da 6000 a 500 viventi secondo le particolari condizioni topografiche. Per quei Comuni od aggregati di case di una popolazione inferiore a 500 abitanti e per casolari o casolari isolati posti quasi a contatto dei campi risati, tornando impossibile la fissazione di molte centinaia di metri, e per l'effetto della mal'aria essendo indifferente la distanza di 200 o 300 metri, non vi ha altro espediente che di migliorarne fin dove è possibile la sorte, ordinando quelle opere reputate le più adatte a minorare i danni dipendenti dai miasmi ed impedire quelli cagionati dalle infiltrazioni delle acque delle risaie. In tal modo gli abitanti che avranno costruite delle case entro le distanze prescritte vedranno posto un limite alla continuazione dei malefici infussi. Raccomanda una buona sistemazione e distribuzione delle acque, togliendone la stagnazione, causa di molta copia di miasmi, una diligente livellazione delle aiuole, l'otturamento delle pozzanghere ove esistano, la giusta pendenza delle diverse pianure e la costruzione dei fossi conduttori e colatori delle acque, mantenendoli sempre bene purgati; il rapido prosciugamento delle aiuole all'epoca del raccolto; lo spargimento sul fondo delle risaie del solfato ferroso o dell'ipoclorito di calce; la fognatura nei terreni poco permeabili o la molteplicità dei cavi; l'avvicendamento della coltura a riso ed a secco, vantaggioso non solo rispetto alla salute ma anche riguardo alla produzione.

» Il progresso della civiltà ed i miglioramenti introdottisi nell'industria agricola diminuirono d'assai le cagioni di malsania cui erano esposti i coloni; ciò non pertanto molte ne esistono ancora e che dovrebbero essere tolte perchè i risicoloni

§ VI.

Età media e vita probabile.

Giunti a questo punto delle nostre considerazioni statistiche, ci è d' uopo di riprodurre testualmente le riserve da noi premesse agli analoghi dati del 1866.

Non v' ha, noi dicevamo, negli studi relativi alla popolazione, argomento più arduo e nel tempo stesso più incerto e più controverso di quello a cui siamo giunti colle presenti considerazioni. La determinazione della *vita media* e della *vita probabile* è quesito finora insoluto per la scienza, anche perchè molte difficoltà contrastano alla ricerca degli elementi necessari ad una soluzione che risponda al rigore delle verità matematiche. Nessuna delle formole adottate fin qui per ottenere la espressione numerica di quei due fatti demografici può dirsi accettata generalmente, e tanto meno poi aver avuto ovunque il suffragio degli scienziati. Le critiche dei metodi in uso furono molte e spesso conclusive, ma poi nel desiderio di aver notizia sulle leggi della popolazione, gli studiosi preferirono seguire metodi talora anche empirici pur di non smettere un ordine d' indagini, dal quale essi sperano utili risultati.

E così facemmo anche noi; non assegnando tuttavia ai nostri calcoli che un valore approssimativo, e soprattutto restringendo le nostre osservazioni ai fatti nostrani, senza considerare quelli che riguardano i paesi esteri. Le condizioni interne non possono aver variato da un anno all' altro considerevolmente, e però permettono di stabilire raffronti fra quantità piuttosto omogenee, e di trarre conclusioni non affatto irrazionali.

possano resistere agli effetti nocivi di tale coltura. Una delle principali cure si è quella di provvedere ad un comodo e sano alloggio, con pozzi ben costrutti ed acque potabili salubri, con locali riscaldati per riunione nell' inverno invece delle stalle. Il nutrimento deve essere tale che valga a ristorare le loro forze esauste da un lavoro faticoso e violento; il vestiario atto a ripararli possibilmente dall' intemperie dell' atmosfera e preservarli dalle variazioni di temperatura, dall' umidità e dai miasmi. Ci assicura l' egregio autore che il benessere fisico e morale delle popolazioni risicole del Vercellese, della Lomellina e massime del Novarese, è dovuto in gran parte a ciò che i proprietari in questi ultimi tempi non mancarono di migliorare le abitazioni e di aumentare le retribuzioni dei lavoratori. L' associazione al mutuo soccorso contribuirebbe, in un ad altri mezzi, a diffondere l' istruzione e l' educazione in questa classe di operai. Ad attenuare gli effetti del lavoro faticoso ed insalubre, oltre l' igiene del vitto, la pulitezza ed opportuni ripari del corpo, si preferirà nella preparazione del terreno per la seminazione lo *stottamento* a secco; si eviterà di espurgare i fossi in tempi assai freddi. Praticandosi la mondataura o la sarchiatura del riso, è necessario difendere il capo dai cocenti raggi del sole con adatto cappello di paglia, il dorso con opportuno vestimento e di guardare le gambe con lunghi stivali di cuoio come pure di scambiare possibilmente i lavoratori scegliendoli fra i più giovani e robusti e di sospendere il lavoro nelle due o tre ore più calde del giorno, nè permettendo le circostanze, riuscirebbe meno utile il far eseguire la mietitura ad un' ora un po' inoltrata del giorno. Infine non è meno nocivo il lavoro notturno a cielo scoperto sulle aje per la trebbiatura, ma fortunatamente questo lavoro in molti poderi è cessato coll' introduzione dei trebbatoi meccanici. Si eviterà con ogni mezzo possibile la soppressione della traspirazione; gioverà l' uso dell' aceto diluito nell' acqua, delle limonate minerali, di una razione di vino durante la stagione più calda ed i lavori più faticosi, di liquori spiritosi amari al mattino a digiuno. Mutare le vesti bagnate alla sera, appressarsi al fuoco di fiamma viva, usare di qualche bevanda calda, come infusine di fiori di camomilla, di tiglio, di tasso barbasso, di timo, di salvia. Non aggravare le donne ed i ragazzi di troppo lunghi e penosi lavori ed esimerli da quelli che potrebbero tornar loro sommamente nocivi. Cura delle malattie nei loro primordi da continuarsi sino a guarigione e convalescenza compiuta; pronta cura delle febbri intermittenti e delle recidive; istituzione delle condotte mediche; farmacie ben provviste; sale di convalescenza negli spedali pei risicoloni. Ispezioni annuali dei terreni coltivati a riso per curare l' esecuzione e l' osservanza dei regolamenti; ispezioni straordinarie del Ministero d' agricoltura; sorveglianza sanitaria provinciale. I maestri delle scuole elementari e serali dovrebbero raccomandare ai loro allievi l' osservanza dei precetti igienici atti a difenderli dalle malattie dominanti e le cautele da usarsi contro gli influssi del clima. Nè sarebbe inopportuna per tali scuole la compilazione di un manuale adattato all' intelligenza dei contadini sulla coltivazione del riso e regole da osservarsi perchè essa riesca del tutto innocua oppure meno pregiudizievole, notandosi le malattie che produce, le cure da adoperarsi, il miglior regime dietetico nelle località risicole e le funeste conseguenze che accompagnano le crapule e gli stravizi nei climi meno salubri. Oltre questa istruzione dovrebbe essere, secondo l' autore, dovere dei precettori, di raccomandare ai risicoloni l' osservanza di tutti quei precetti morali ed igienici che valgono a sottrarli dai vizi, dagli abusi e dai pregiudizi che possono tornare funesti alla loro salute. »

ETÀ MEDIA DEI MORTI. — L'età media dei morti, ossia il quoziente che si ottiene dal dividere pel numero dei defunti la somma degli anni vissuti da ciascuno, risultò nel 1867 di 26 anni e 8 mesi pei maschi, di 28 e 2 per le femmine, e di 27 e 5 pei due sessi riuniti.

	Età media dei morti		Età della metà delle morti	
	1867	Quinquennio	1867	Quinquennio
Maschi.....	26, 8	24, 8	14, 1	6, 8
Femmine.....	28, 2	26, 6	19, 5	10, 4
I due sessi.....	27, 5	25, 8	16, 11	8, 5

Se poniamo a riscontro coteste medie con quelle corrispondenti del 1866, troviamo che la età media dei maschi sarebbesi, nel 1867, avvantaggiata di 2 anni e 1 mese, di 2 anni e 4 mesi la età media delle femmine, e di 2 anni e 3 mesi l'età media dell'intera popolazione.

La spiegazione di cotesto fatto, abbastanza straordinario, è riposta, a nostro giudizio, nella mortalità straordinaria cagionata dal cholera. La quale risparmiando ordinariamente le tenere creature, e mietendo di preferenza gli adulti, reca per tal modo, in uno dei termini del calcolo, la somma cioè degli anni vissuti, un aumento straordinario e sproporzionato a quello che risente l'altro termine, numero dei defunti, per la cresciuta mortalità.

Ond'è che il quoziente del calcolo, cioè l'età media dei morti, viene naturalmente a risultare maggiore. Questo fatto e la causa da cui dipende, e che giustificheremo tra poco con nuova e più evidente riprova, è confermato anche dalle cifre della seconda parte del quadro precedente.

ETÀ DELLA METÀ DELLE MORTI. — L'età della metà delle morti, ossia la vita probabile, corrisponde al numero di anni che devono trascorrere perchè il numero, o di tutti i viventi (vita probabile assoluta), o dei viventi di ciascuna età (vita probabile relativa) sia ridotto per morte alla metà.

Anche i risultati di questo calcolo danno, pel 1867, un notevole aumento nella *vita probabile assoluta*. Da 5 anni e 11 mesi, qual'era nel 1866, crebbe a 14 e 1 pei maschi; da 8 e 5 a 19 e 5 per le femmine; da 7 e 2 a 16 e 11 pei due sessi.

Qui pure si manifesta la influenza della mortalità del cholera; la quale essendo, come già notammo, nelle età avanzate più intensa che non nelle prime età, dovette naturalmente alterare, a vantaggio di queste e a danno di quelle, il reciproco rapporto tra il numero rispettivo dei sopravvivenenti, sul quale è appunto fondato il calcolo della vita probabile. Infatti, se per una accidentalità qualunque avvenga un aumento notevole nella cifra dei sopravvivenenti da 0 a 1 anno, e rimangano invece costanti, od anche decrescano, i sopravvivenenti delle età successive, egli è evidente che i viventi della prima categoria non saranno ridotti alla metà se non ad una età molto più avanzata. Data di questo fatto la più plausibile spiegazione, procediamo oltre nelle nostre illustrazioni.

TAVOLA DI MORTALITÀ. — Dalla seguente tavola mortuaria per l'anno 1867 e pel quinquennio 1863-67, combinata per sesso e per età, e calcolata sul numero totale dei defunti secondo la formula di Halley, abbiamo dedotta l'età media relativa dei morti e la vita probabile relativa dei viventi.

ETÀ	TAVOLA DI MORTALITÀ ED ETÀ MEDIA DEI											
	Anno 1867											
	Totale				Maschi				Femmine			
	Morti in ciascuna età	Sopravviven- ti in ciascuna età	Anni vissuti dai sopravviven- ti	Età media	Morti in ciascuna età	Sopravviven- ti in ciascuna età	Anni vissuti dai sopravviven- ti	Età media	Morti in ciascuna età	Sopravviven- ti in ciascuna età	Anni vissuti dai sopravviven- ti	Età media
Dalla nascita a 1 anno	207 178	866 406	23 734 257	27, 5	112 353	443 086	11 818 172	26, 8	94 825	423 320	11 916 085	28, 2
Da 1-2	89 464	659 228	22 971 440	34, 10	45 942	330 733	11 431 263	34, 9	43 522	328 405	11 540 177	35, 1
2-3	38 517	569 764	22 356 944	39, 4	19 304	284 791	11 123 501	39, 1	19 213	284 973	11 233 443	39, 5
3-4	21 109	531 247	21 806 439	41, 0	10 777	265 487	10 848 362	40, 11	10 332	265 760	10 958 077	41, 3
4-5	15 876	510 138	21 285 746	41, 9	7 958	254 710	10 588 263	41, 7	7 918	255 428	10 697 483	41, 11
5-10	33 935	494 262	20 783 546	42, 0	17 290	246 752	10 337 532	41, 11	16 645	247 510	10 446 014	42, 2
10-15	19 048	460 327	18 397 073	39, 11	9 719	229 462	9 146 997	39, 11	9 329	230 865	9 250 076	40, 1
15-20	21 769	441 279	16 143 058	36, 8	10 576	219 743	8 023 985	36, 7	11 193	221 536	8 119 073	36, 8
20-25	30 188	419 510	13 991 086	33, 4	15 808	209 167	6 951 710	33, 3	14 380	210 343	7 039 376	33, 6
25-30	30 566	389 322	11 969 006	30, 9	14 947	193 359	5 945 395	30, 9	15 619	195 963	6 023 611	30, 9
30-35	28 405	358 756	10 098 811	28, 2	13 310	178 412	5 015 967	28, 1	15 095	180 344	5 082 844	28, 2
35-40	31 065	330 351	8 376 044	25, 4	14 971	165 102	4 157 182	25, 2	16 094	165 249	4 218 862	25, 7
40-45	30 671	299 286	6 601 951	22, 9	15 426	150 131	3 369 099	22, 5	15 245	149 155	3 432 852	23, 0
45-50	31 149	238 615	5 382 199	20, 0	16 368	134 705	2 657 009	19, 9	14 781	133 910	2 725 190	20, 4
50-55	30 609	237 466	4 116 996	17, 4	16 369	118 337	2 024 404	17, 1	14 240	119 129	2 092 592	17, 7
55-60	35 909	206 857	3 006 189	14, 6	18 393	101 968	1 473 642	14, 6	17 576	104 889	1 532 547	14, 8
60-65	39 121	170 888	2 061 827	12, 1	19 422	88 575	1 009 785	12, 1	19 699	87 313	1 052 042	12, 0
65-70	38 470	131 767	1 305 190	9, 11	18 459	64 153	640 465	10, 0	20 011	67 614	664 725	9, 10
70-75	35 411	93 297	742 529	8, 0	17 101	45 694	365 847	8, 0	18 310	47 603	376 682	7, 11
75-80	28 779	57 886	364 572	6, 3	14 139	28 593	180 130	6, 4	14 640	29 293	184 442	6, 4
80-85	18 227	29 107	147 089	5, 1	9 010	14 454	72 512	5, 0	9 217	14 653	74 577	5, 1
85-90	7 770	10 880	47 121	4, 4	3 985	5 444	22 767	4, 2	3 785	5 436	24 354	4, 6
90-95	2 310	3 110	12 146	3, 11	1 109	1 459	5 509	3, 10	1 201	1 651	6 687	4, 0
95-99	694	800	2 371	2, 11	318	350	987	2, 10	376	450	1 384	3, 1
Centenarij	106	106	106	1, 0	32	32	32	1, 0	74	74	74	1, 0
TOTALE...	866 406	„	„	„	443 086	„	„	„	423 320	„	„	„

Incominciamo ad esaminare la *età media relativa dei morti*, tanto nel 1867 quanto nel quinquennio, facendone il confronto coi dati degli anni precedenti.

La *massima età media relativa dei morti*, ricorre costantemente tra i 5 e i 10 anni. Essa fu di 43 anni e 8 mesi nel 1864, di 43 nel 1865, di 42 e 10 nel 1866 e di 42 nel 1867. Dal 1864 al 1867 vi fu quindi una diminuzione complessiva di 1 anno in questo massimo della età media dei morti.

Prendendo ora per scorta delle nostre considerazioni i risultamenti della tavola quinquennale che per la importanza dei numeri e per la molteplicità delle osservazioni che comprendono, meglio rappresentano le leggi costanti delle vicende a cui va soggetta la vita in Italia, è da osservare:

MORTI NEI DIVERSI PERIODI DELLA VITA

Quinquennio 1863-67

Totale				Maschi				Femmine			
Morti in ciascuna età	Sopravvissuti in ciascuna età	Anni vissuti dai sopravvissuti	Età media	Morti in ciascuna età	Sopravvissuti in ciascuna età	Anni vissuti dai sopravvissuti	Età media	Morti in ciascuna età	Sopravvissuti in ciascuna età	Anni vissuti dai sopravvissuti	Età media
1 079 134	3 841 501	98 511 066	25, 8	585 587	1 980 820	49 220 588	24, 8	493 547	1 860 681	49 290 478	26, 6
417 480	2 762 867	95 209 132	34, 5	214 941	1 395 233	47 532 561	34, 1	202 539	1 367 134	47 676 571	34, 11
167 443	2 344 887	92 655 505	39, 6	84 882	1 180 292	46 244 798	39, 2	82 561	1 164 595	46 410 707	39, 10
90 364	2 177 444	90 394 304	41, 7	45 759	1 095 410	45 106 947	41, 2	44 605	1 082 034	45 287 393	41, 10
69 329	2 087 080	88 262 078	42, 3	35 015	1 049 651	44 034 416	41, 11	34 814	1 087 429	44 227 662	42, 8
142 840	2 017 751	86 209 663	42, 9	72 939	1 014 636	43 002 273	42, 4	69 901	1 008 115	43 207 390	43, 1
76 127	1 874 911	76 478 008	40, 10	33 072	941 697	38 111 440	40, 6	38 055	933 214	38 366 568	41, 1
88 676	1 798 734	87 293 771	37, 5	43 478	903 625	33 498 135	37, 1	45 198	895 159	33 795 636	37, 9
129 400	1 710 108	58 521 541	34, 3	72 526	860 147	29 088 705	33, 10	56 374	849 961	29 432 836	34, 8
117 993	1 580 708	50 294 501	31, 10	58 273	787 621	24 969 285	31, 9	59 720	793 087	25 325 216	31, 11
107 570	1 462 715	42 685 944	29, 2	50 761	729 348	21 176 863	29, 0	56 309	733 367	21 509 081	29, 4
119 157	1 355 145	35 641 294	26, 4	57 820	678 597	17 657 025	26, 0	61 337	676 558	17 984 269	26, 7
114 773	1 235 988	29 163 462	23, 7	59 076	620 767	14 408 640	23, 3	55 697	615 221	14 754 822	23, 11
113 388	1 121 215	23 270 454	20, 9	60 807	561 691	11 452 495	20, 4	52 581	559 524	11 817 959	21, 1
120 675	1 007 827	17 947 849	17, 10	64 949	500 884	8 796 058	17, 7	55 726	506 943	9 151 791	18, 1
144 736	887 152	13 210 402	14, 11	74 144	435 935	6 454 010	14, 10	70 592	451 217	6 756 392	15, 0
161 808	742 416	9 136 482	12, 4	80 478	361 791	4 459 695	12, 4	81 325	380 625	4 676 787	12, 4
160 952	580 613	5 823 909	10, 0	76 862	281 313	2 851 935	10, 1	84 090	299 300	2 976 974	9, 11
161 074	419 661	3 323 224	7, 11	77 049	204 451	1 637 525	8, 0	84 025	215 210	1 690 699	7, 11
127 759	268 587	1 632 604	6, 4	62 089	127 402	807 892	6, 4	65 670	131 185	824 712	6, 3
82 508	130 828	659 067	5, 0	41 166	65 313	326 105	5, 0	41 342	65 515	332 962	5, 1
34 272	48 320	211 197	4, 4	17 541	24 147	102 455	4, 3	16 731	24 173	108 742	4, 6
10 386	14 048	55 277	3, 11	4 944	6 606	25 572	3, 11	5 442	7 442	29 705	4, 0
3 135	3 662	11 003	3, 0	1 448	1 662	4 902	2, 11	1 687	2 000	6 101	2, 7
527	527	527	1, 0	214	214	214	1, 0	313	313	313	1, 0
3 841 501	„	„	„	1 980 820	„	„	„	1 860 681	„	„	„

Che l'età media relativa delle femmine supera quella degli uomini in tutte le età della vita, salvo tra 40 e 45 anni e da 65 a 80;

Che i periodi della vita in cui la donna, in confronto dell'uomo, offre condizioni di vitalità più vantaggiose, sono dalla nascita a 1 anno (24 anni e 8 mesi età media dell'uomo, 26 e 6 età media della donna), da 1 anno a 2 (34 anni e 1 mese l'uomo, 34 e 11 la donna); da 4 a 5 anni (41 e 11 l'uomo, 42 e 8 la donna); da 5 a 10 anni (42 e 4 l'uomo, 43 e 1 la donna), e da 20 a 25 anni (33 e 10 l'uomo, 34 e 8 la donna);

Che gli anni in cui la vitalità dei due sessi meno differisce sono quelli che intercedono tra 25 e 30 anni (31 e 9 mesi l'uomo, 31 e 11 la donna), e tra 55 e 60 anni (14 e 10 l'uomo, 15 la donna).

Per estendere la serie delle notizie su questo argomento anche alle popolazioni dei singoli compartimenti, diamo nel seguente quadro le cifre dell'età media delle morti, calcolata secondo la formola $\frac{1}{2} \left(\frac{p}{m} + \frac{p}{n} \right)$.

COMPARTIMENTI	Durata media della vita					Media quinquennale
	1863	1864	1865	1866	1867	
Piemonte.....	30,10	31, 5	31, 2	31, 1	30, 3	31, 1
Liguria	32, 9	31, 0	30, 5	30, 5	32, 6	31, 5
Lombardia	28,10	29, 7	28,11	29, 2	27,10	28,11
Veneto.....	30, 2	30, 6	31, 3	30, 2	31, 8	30,10
Emilia	28, 9	31, 9	30, 7	30, 3	31, 1	30, 4
Umbria	30,11	31,10	32,10	32, 4	32,11	32, 6
Marche.....	29, 4	31, 7	30, 2	31, 6	34, 0	31, 4
Toscana.....	27, 9	29, 3	29, 1	29, 4	30, 0	29, 1
Abruzzi e Molise..	27, 6	29, 6	31, 3	31, 5	28,10	29, 8
Campania	29, 4	31, 0	29, 4	28, 7	28,11	29, 6
Puglie	26, 6	27,11	26, 1	28,11	28, 1	26, 5
Basilicata	24, 1	26, 2	27, 8	27, 4	25, 3	26, 0
Calabrie	27, 0	29, 7	29, 3	30, 4	30, 1	29, 3
Sicilia	29,11	30, 0	29, 8	30, 3	28, 5	28, 6
Sardegna.....	57, 4	28, 1	28, 1	32, 9	29,11	29, 1
REGNO...	29, 0	30, 1	29,10	30, 2	28, 3	29, 5

Seguendo le cifre del quinquennio, è da notare che i compartimenti in cui la durata media assoluta della vita apparisce più lunga, sono, in ordine decrescente, l'Umbria (32 anni e 6 mesi), la Liguria (31 anno e 5 mesi), le Marche (31 anno e 4 mesi) e il Piemonte (31 anno e 1 mese); quelli invece in cui risulta più breve sono, la Basilicata (26 anni) e le Puglie (26 anni e 5 mesi). In generale poi si può concludere che la durata media della vita nell'Italia settentrionale e media (meno in Lombardia) risulta costantemente maggiore che non nella meridionale e insulare.

VITA PROBABILE RELATIVA DEI VIVENTI. — La vita probabile, che esaminammo qui sopra nella sua espressione generale e assoluta, giova ora considerarla nei suoi termini relativi alle singole età dei due sessi e della totalità dei viventi, onde costatare quale sia nei vari periodi della vita il limite ulteriore di età che possono probabilmente raggiungere.

La riprova di quanto notammo più sopra circa la influenza esercitata dalla mortalità del cholera, si ha in questo quadro evidentissima, esaminando le cifre relative al primo periodo da 0 a 1 anno.

La vita probabile relativa a siffatto periodo, che non aveva mai oltrepassato, negli anni precedenti, 7 anni e 3 mesi di vita, pei due sessi riuniti, 5 e 11 pei maschi, e 8 e 11 per le femmine, salì rispettivamente, nell'anno 1867, a 16 anni e 11 mesi, a 14 e 1 e a 16 e 5. Quest'aumento, nel 1867, della vita probabile si mantiene anche nel successivo periodo da 1 anno a 2, per quindi cessare nelle età successive, nelle quali invece si verifica la vicenda opposta.

ETÀ	Età della metà delle morti nei diversi periodi della vita					
	1867			Quinquennio		
	TOTALE	Maschi	Femmine	TOTALE	Maschi	Femmine
Da 0 - 1 anno	16,11	14,1	19,5	8,5	6,8	10,4
1 - 2 anni	34,1	33,1	34,4	32,10	32,1	33,11
2 - 3 »	40,4	40,6	40,2	40,9	40,7	41,0
3 - 4 »	42,6	42,7	42,4	43,5	43,2	43,9
4 - 5 »	43,2	43,8	43,1	44,5	44,1	44,11
5 - 10 »	43,6	43,6	43,5	45,0	44,6	45,6
10 - 15 »	41,2	41,1	41,4	42,11	42,4	43,8
15 - 20 »	37,9	37,7	37,11	39,6	38,10	40,3
20 - 25 »	34,7	34,2	34,11	36,1	35,5	36,10
25 - 30 »	31,8	31,5	32,0	33,4	32,10	33,11
30 - 35 »	28,10	28,6	29,2	33,5	29,10	30,10
35 - 40 »	25,9	25,3	25,11	27,0	26,5	27,7
40 - 45 »	22,9	22,2	23,3	23,10	23,2	24,6
45 - 50 »	19,8	19,2	20,2	20,8	20,0	21,2
50 - 55 »	16,8	16,4	17,0	17,4	17,0	17,9
55 - 60 »	13,8	13,7	13,10	14,3	14,1	14,4
60 - 65 »	11,1	11,2	11,1	11,6	11,7	11,6
65 - 70 »	8,11	9,0	8,11	8,9	9,2	8,11
70 - 75 »	7,0	7,0	6,11	6,11	7,0	6,10
75 - 80 »	5,1	5,1	5,0	5,1	5,0	5,0
80 - 85 »	4,0	4,0	4,0	4,0	4,0	4,0
85 - 90 »	3,6	3,1	3,7	3,6	3,5	3,7
90 - 95 »	3,6	3,5	3,8	3,6	3,6	3,7
95 - 100 »	2,6	2,6	2,6	2,6	2,6	2,6

Dopo aver accennato a questi fatti comparativi tra il 1866 e il 1867, passiamo ad esaminare in sè stessi i risultati quinquennali del precedente quadro.

Anche nel 1867 e nel quinquennio perdura il fatto che la probabilità di un' esistenza più prolungata, coincide col periodo da 5 a 10 anni; nel quale, secondo i dati del 1867, l' uomo avrebbe innanzi a sè la probabilità di poter vivere oltre 44 anni e 6 mesi, oltre 45 e 6 la donna e 45 anni i due sessi riuniti. Da questo punto, che diremo culminante, le probabilità di vita vanno grado a grado declinando, sia che si risalga verso i primi anni, sia che si discenda agli estremi della carriera umana. Così, mentre al nascere, secondo i dati del quinquennio, non hanno gl' Italiani che 8 anni e 5 mesi di vita probabile, non gliene rimangono che 3 e 6 a 95 anni. Notevole pure è il fatto del subito e straordinario incremento (da 8 anni e 5 mesi a 32 e 10) che v' è nella vita probabile della nostra popolazione, non appena ha essa varcato il primo anno di vita.

§ VII.

Accrescimento della popolazione.

La straordinaria mortalità onde fu colpita la popolazione italiana nel 1867, ridusse a minime proporzioni, in confronto degli anni precedenti, l' aumento naturale della popolazione per effetto della esuberanza delle nascite sulle morti.

Mentre dal 1863 al 1867 l' aumento naturale effettivo aveva oscillato tra un minimo di 201 659 (0, 82 per 100), nel 1864, e un massimo di 247 010 (0, 98 per 100), nell'anno 1866; le nascite non sopravanzarono le morti che di 60 531, nel 1867, il che ragguaglia al tenue aumento di 0, 24 per 100 abitanti.

		Eccesso delle nascite sulle morti					Media quinquennale
		1863	1864	1865	1866	1867	
Maschi....	TOTALE	102 608	103 212	110 776	126 927	35 240	95 752
	Per 100 abitanti	0, 83	0, 83	0, 89	1, 01	0, 28	0, 77
Femmine...	TOTALE	101 365	98 447	103 773	120 083	25 291	89 791
	Per 100 abitanti	0, 83	0, 80	0, 83	0, 95	0, 20	0, 72
COMPLESSO.	TOTALE	203 973	201 659	214 549	247 010	60 531	185 544
	Per 100 abitanti	0, 83	0, 82	0, 86	0, 98	0, 24	0, 75

Se colla guida del quadro precedente prendiamo a considerare cotesto accrescimento naturale della popolazione rispetto ai sessi, è da notare il fatto, solito ad avverarsi in Italia, della maggior potenza di moltiplicazione che ha il sesso maschile in confronto col sesso femminile.

Per quanto gravi sieno state le condizioni sanitarie del 1867, si vede chiaro, dalle precedenti cifre, che gli uomini vi hanno resistito maggiormente. Infatti mentre in questi la esuberanza delle nascite ragguaglia al 28 per 100, nelle donne giunge appena al 20 per 100. È anzi da dire che in nessuno degli anni anteriori la disparità, a favore del sesso maschile, non raggiunse mai le proporzioni che si ebbero nel 1867.

La media degli aumenti quinquennali, non ostante la influenza esercitata su tale rapporto dalle eccezionali condizioni dell' ultimo anno, è tuttora di una certa importanza; cioè di 0, 77 per 100 nei maschi; di 0, 72 per 100 nelle femmine; di 0, 75 nei due sessi riuniti.

ACCRESIMENTO DELLA POPOLAZIONE NEI COMPARTIMENTI. — Per la prima volta nel 1867 si verifica il fatto di due compartimenti, le Puglie e la Sicilia, in cui le morti sopravanzarono le nascite. La diminuzione quindi di popolazione a cui, per questo fatto, andarono soggetti i due compartimenti fu di 11 403 (0, 83 %) nelle Puglie e di 44 531 (1, 75 %) nella Sicilia.

COMPARTIMENTI	Eccesso effettivo delle nascite sulle morti						
	1863	1864	1865	1866	1867	Quinquennio	
						TOTALE	Media
Piemonte	22 331	24 570	24 856	27 506	5 931	105 194	21 039
Liguria	8 346	6 190	8 285	8 793	7 472	39 086	7 817
Lombardia	23 612	21 801	23 831	29 034	1 606	99 944	19 989
Veneto	28 360	15 268	22 059	27 546	20 546	113 778	22 756
Emilia	18 812	16 966	16 753	18 353	9 048	79 932	15 786
Umbria	2 953	3 949	4 069	5 572	4 700	21 243	4 249
Marche	4 472	6 832	4 055	8 989	7 735	32 083	6 417
Toscana	21 096	16 660	21 208	21 034	24 439	104 437	20 887
Abruzzi e Molise	5 596	7 318	12 757	12 100	8 296	46 067	9 213
Campania	20 908	25 067	19 806	14 844	10 964	91 039	13 218
Puglie	9 527	11 995	8 106	19 145	— 11 403	37 370	7 475
Basilicata	1 523	3 233	5 657	6 070	3 214	19 697	3 939
Calabrie	5 579	8 600	10 534	14 111	7 063	45 837	9 177
Sicilia	30 085	30 326	29 284	25 637	— 44 531	70 780	14 156
Sardegna	773	2 884	3 309	8 717	5 451	21 134	4 227
REGNO...	208 973	201 659	214 549	247 010	60 531	927 722	185 544

I compartimenti che, pur conservando una qualche preponderanza nel numero delle nascite, ne videro ridotta la proporzione a minimi termini, furono la Lombardia (da 0,91 nel 1866 a 0,05 per 100 nel 1867), il Piemonte (da 0,96 nel 1866 a 0,21 nel 1867), l'Emilia (da 0,89 a 0,43 per 100), il Veneto (da 1,05 a 0,82), gli Abruzzi e Molise (da 0,98 a 0,66), la Basilicata (da 1,21 a 0,63), le Calabrie (da 1,21 a 0,60) e la Sardegna (da 1,45 a 0,90).

COMPARTIMENTI	Eccesso delle nascite sulle morti per 100 abitanti					
	1863	1864	1865	1866	1867	Quinquennio
Piemonte.....	0,80	0,88	0,87	0,96	0,21	0,74
Liguria	1,08	1,79	1,04	1,10	0,92	1,19
Lombardia	0,75	0,69	0,75	0,91	0,05	0,63
Veneto.....	1,11	0,59	0,85	1,05	0,82	0,88
Emilia	0,93	0,83	0,84	0,89	0,43	0,78
Umbria.....	0,57	0,76	0,78	1,06	0,88	0,81
Marche.....	0,50	0,77	0,45	1,00	0,85	0,71
Toscana.....	1,06	0,83	1,05	1,03	1,19	1,03
Abruzzi e Molise..	0,46	0,60	1,04	0,98	0,66	0,75
Campania.....	0,79	0,94	0,73	0,53	0,40	0,68
Puglie	0,72	0,39	0,60	1,41	— 0,83	0,89
Basilicata	0,31	0,65	1,13	1,21	0,63	0,79
Calabrie	0,48	0,75	1,90	1,21	0,60	0,99
Sicilia	1,24	1,23	1,17	1,02	— 1,75	1,23
Sardegna.....	0,13	0,49	0,55	1,45	0,90	0,70
REGNO...	0,83	0,82	0,86	0,98	0,24	0,75

In un solo compartimento, nella Toscana, l'eccesso delle nascite sulle morti e il conseguente aumento naturale della popolazione, fu nel 1867 (aumento effettivo 24 439, proporzionale per 100 1,19) maggiore che non nel 1866 (aumento effettivo 21 034, proporzionale per 100 abitanti 1,03). È noto come in quell'anno la Toscana andasse quasi immune dal cholera.

PERIODO DI RADDOPPIAMENTO DELLA POPOLAZIONE. — Partendo dal supposto che l'eccesso delle nascite sulle morti rifluisca tutto in aumento della popolazione, che le emigrazioni sieno compensate dalle immigrazioni, e che l'aumento ottenuto in un dato anno si riproduca invariabilmente anche negli anni successivi, gli statistici sogliono da cotesto dato dedurre il periodo di anni che occorrerebbero al raddoppiamento della popolazione.

Sebbene i risultamenti che offre, per questa parte, la statistica italiana del 1867, sieno affatto eccezionali, e tali perciò da non doverli considerare come elemento duraturo, pure seguitammo a farli argomento del consueto calcolo, limitandolo solo al totale del regno, e tralasciando, come troppo anormali, i calcoli che riguardano i singoli compartimenti. Un'altra ragione c'induce altresì a ripetere siffatto computo per ciascun anno del quinquennio, quella cioè di comprendervi anche la popolazione del Veneto, la quale era naturalmente esclusa dalle precedenti rassegne. Con queste riserve ed avvertenze diamo senz'altro le cifre ottenute.

PERIODI DI RADDOPPIAMENTO DELLA POPOLAZIONE DEL REGNO D'ITALIA

	1863	1864	1865	1866	1867	Quinquennio
Anni	83	84	80	71	288	93

La sola ispezione delle cifre precedenti ci dice tosto quanto poco normali sieno i risultamenti del calcolo nel 1867.

CONFRONTI INTERNAZIONALI. — Come saggio di statistica comparata diamo nel seguente prospetto l'aumento proporzionale naturale, eccesso delle nascite sulle morti, e il corrispondente periodo di raddoppiamento della popolazione per 27 stati, secondo le osservazioni di più anni.

STATI	ANNI delle osservazioni	AUMENTO ANNUO della popolazione per 100 abitanti	PERIODO di raddoppiamento per eccesso delle nascite sulle morti	STATI	ANNI delle osservazioni	AUMENTO ANNUO della popolazione per 100 abitanti	PERIODO di raddoppiamento per eccesso delle nascite sulle morti
Stati Uniti di America	1850-60	2,98	23	Belgio	1856-60	0,90	77
Norvegia	1855-60	1,71	41	Mecklemburg Schwerin ...	1856-61	0,89	78
Russia	1850-56	1,45	48	Portogallo.....	1858-61	0,87	80
Sassonia (Regno).....	1855-61	1,45	48	Assia Elettorale.....	1858-61	0,82	85
Scozia	1855-62	1,36	51	Grecia	1862-94	0,81	86
Prussia	1858-64	1,38	51	Italia	1868-67	0,75	93
Inghilterra e Gallese.....	1861-63	1,31	53	Annover	1840-58	0,72	97
Svezia	1855-60	1,23	56	Baden	1861-64	0,71	101
Nassau	1858-61	1,20	58	Baviera	1855-61	0,64	109
Sassonia	1861-64	1,12	62	Svizzera	1860-60	0,61	114
Assia Darmstadt.....	1858-61	1,03	68	Paesi Bassi	1850-59	0,56	124
Danimarca	1845-60	1,01	68	Francia	1861-64	0,42	165
Wurtemberg	1858-61	0,97	72	Austria	1855-58	0,32	217
Spagna.....	1857-60	0,95	73				

In codesta serie di stati gli aumenti annui proporzionali su 100 abitanti procedono tra un massimo di 2,98 per 100 negli Stati Uniti di America ed un minimo di 0,32 per 100 in Austria. Ai quali due estremi corrispondono, come periodo di raddoppiamento, 23 anni per il primo stato, 218 per il secondo.

L'Italia occupa in cotesta serie il ventesimo posto, con 0,75 di aumento annuo e 93 anni ciclo di raddoppiamento.

I MATRIMONI E LE MORTI IN RELAZIONE AL PREZZO DELLE DERRATE. — La epidemia del cholera che di tanto ha cresciuta nel 1867 la cifra della mortalità, ha resa certamente meno sensibile l'influenza che ogni anno noi abbiamo cercato di desumere dal caro o dal buon mercato dei viveri sulla diminuzione o sull'aumento dei matrimoni e delle morti. Tuttavia, se non come fattore principale, può come secondario almeno figurare anche per quest'anno l'elemento del computo contemplato nella seguente tavola comparativa per provincie. Nè v'è contraddizione coll'aumento pressochè generale osservato nei matrimoni, il quale dipende dal numero relativamente scarso di quelli che si sono celebrati nel 1866.

PROVINCIE	DIFFERENZA NEL 1867 sul 1866				PREZZO MEDIO di 1 ettolitro di grano e granone			PROVINCIE	DIFFERENZA NEL 1867 sul 1866				PREZZO MEDIO di 1 ettolitro di grano e granone		
	Matrimoni		Morti		1866	1867	Differenza nel 1867		Matrimoni		Morti		1866	1867	Differenza nel 1867
	in più p. 100	in meno p. 100	in più p. 100	in meno p. 100					in più p. 100	in meno p. 100	in più p. 100	in meno p. 100			
Catania	11,92	..	114,50	..	38,24	27,73	-10,51	Abruzzo Citeriore	12,28	..	29,54	..	13,31	16,97	+ 3,66
Palermo	60,46	..	36,50	..	20,89	16,71	- 4,18	Pavia	21,63	..	18,96	..	15,93	19,63	+ 3,70
Terra d'Otranto	10,49	..	40,67	..	21,97	19,55	- 2,42	Abruzzo Ulteriore I ...	2,67	5,71	13,83	17,59	+ 3,76
Messina	1,89	..	54,62	..	23,78	21,98	- 1,80	Trapani	2,31	..	60,60	..	22,28	25,97	+ 3,74
Basilicata	15,49	..	17,76	..	18,99	15,69	- 1,30	Cuneo	11,04	13,40	17,60	21,39	+ 3,79
Abruzzo Ulteriore II ..	18,56	..	20,62	..	16,64	16,93	+ 0,29	Cremona	20,01	..	19,43	..	14,85	18,89	+ 3,84
Terra di Bari	27,25	..	92,06	..	19,18	19,62	+ 0,44	Brescia	38,04	..	24,77	..	14,77	18,62	+ 3,85
Torino	13,16	..	41,61	..	20,18	20,68	+ 0,50	Pisa	24,91	3,05	16,34	20,22	+ 3,88
Porto Maurizio	36,81	6,18	22,62	23,42	+ 0,80	Sondrio	24,02	..	9,01	..	15,16	19,06	+ 3,90
Napoli	17,64	11,13	20,56	21,75	+ 1,19	Molise	25,55	..	11,23	..	17,00	20,96	+ 3,96
Calabria Citeriore	20,67	..	12,62	..	18,42	19,75	+ 1,33	Benevento	19,38	..	12,69	..	18,83	22,89	+ 4,06
Calabria Ulteriore II ..	19,56	..	0,31	..	17,53	19,04	+ 1,51	Caltanissetta	48,83	..	149,04	..	22,53	26,61	+ 4,08
Umbria	0,78	2,93	..	16,37	17,93	+ 1,56	Principato Citeriore ...	14,32	..	5,80	..	16,46	20,79	+ 4,33
Modena	10,47	4,46	17,57	19,30	+ 1,73	Girgenti	50,77	..	146,72	..	22,17	26,76	+ 4,59
Siracusa	11,55	79,00	..	24,74	26,47	+ 1,73	Sassari	64,59	..	7,24	..	18,67	23,44	+ 4,77
Arezzo	33,06	10,97	16,86	18,66	+ 1,80	Siena	15,18	12,88	14,63	20,41	+ 5,78
Ancona	18,26	5,64	14,37	16,31	+ 1,94	Principato Ulteriore ...	25,41	..	13,66	..	21,84	27,65	+ 5,81
Macerata	8,97	4,78	14,39	16,79	+ 2,40	Milano	27,16	..	8,49	..	16,06	21,97	+ 5,91
Massa e Carrara	46,33	10,91	18,30	20,71	+ 2,41	Genova	49,48	1,65	21,05	27,03	+ 5,98
Terra di Lavoro	19,58	..	13,50	..	16,53	18,95	+ 2,42	Grosseto	64,94	..	1,94	..	17,43	24,12	+ 6,69
Bergamo	31,53	..	53,98	..	14,80	17,26	+ 2,46	Livorno	12,77	49,74	..	18,87	27,36	+ 8,49
Novara	8,25	..	10,22	..	17,00	10,50	+ 2,50	Calabria Ulteriore I ...	27,58	..	20,98	..	16,08	25,87	+ 9,79
Alessandria	25,00	..	97,85	..	17,59	20,24	+ 2,65	Cagliari	31,46	..	27,72	..	23,20	39,01	+15,81
Piacenza	17,77	..	45,66	..	16,07	18,80	+ 2,73	Belluno	3,29	..	8,57	20,36	..
Ravenna	14,77	..	13,56	..	14,61	17,43	+ 2,82	Mantova	20,14	0,30	..	17,72	..
Reggio nell' Emilia ...	11,18	16,13	16,83	19,69	+ 2,86	Padova	10,52	5,10	..	15,74	..
Pesaro e Urbino	10,96	..	0,29	..	13,33	16,27	+ 2,94	Rovigo	25,60	0,55	..	16,90	..
Como	27,39	..	16,77	..	16,65	19,68	+ 3,03	Treviso	9,49	..	9,01	..	17,70	..
Capitanata	13,93	..	48,45	..	15,52	18,56	+ 3,04	Udine	5,29	13,80	..	20,02	..
Ferrara	23,94	2,46	15,99	19,12	+ 3,13	Venezia	45,49	..	4,35	19,75	..
Forlì	15,21	..	9,59	..	14,04	17,30	+ 3,23	Verona	10,47	..	3,97	16,61	..
Parma	16,50	..	13,42	..	14,84	18,15	+ 3,31	Vicenza	17,85	..	5,74	17,11	..
Firenze	25,53	3,97	18,20	21,54	+ 3,34								
Bologna	23,42	..	0,01	..	20,77	24,17	+ 3,40								
Ascoli Piceno	16,54	4,82	13,00	16,54	+ 3,54								
Lucca	39,29	3,93	17,18	20,81	+ 3,63								
MEDIA 1a...	18,84	..	20,64	..	18,12	19,52	+ 1,40	MEDIA 2a...	21,39	..	14,98	..	17,77	23,17	5,40
								MEDIA GENERALE...	20,02	..	18,23	..	18,00	20,94	2,94

Come negli anni precedenti anche in questo le provincie sono disposte in ordine decrescente della diminuzione e crescente dell' aumento dei prezzi dei cereali nel 1867 rispetto al 1866, e distinte in due serie, nella prima delle quali sono annoverate le provincie in cui il prezzo delle derrate diminuì od ebbe tenuissimi aumenti, e nella seconda le provincie ove il prezzo ebbe aumenti più considerevoli.

SOMMI RISULTATI DEL MOVIMENTO. — Concludiamo, anche in quest' anno, le nostre considerazioni, riassumendo, in apposito quadro, con numero d' ordine e secondo la loro reciproca graduale importanza, tutti gli elementi onde consta in ciascun compartimento territoriale la dinamica della popolazione.

Le graduazioni che si osservano nella seguente tavola sono, a così dire, il riflesso delle diverse circostanze naturali e civili toccate alle varie famiglie della popolazione italiana nel 1867.

COMPARTIMENTI	NUMERO d'ordine				FECONDITÀ dei matrimoni (pag. xi)	NASCITE per 100 morti (pag. LVIII)	AUMENTO della Popolazione (pag. LXXXV)	MORTI immature (pag. LXIV)	LONGEVITÀ (pag. LXVIII)	TOTALE
	1864	1865	1866	1867						
Piemonte	4	8	8	11	5	4	4	6	5	24
Liguria	6	2	4	3	8	14	14	15	13	64
Lombardia	9	12	12	14	4	3	3	4	2	16
Veneto	»	»	»	7	1	11	10	10	9	41
Emilia	5	10	6	8	10	6	6	7	7	36
Umbria	1	1	2	4	11	12	12	11	15	61
Marche	2	5	3	1	15	13	11	13	14	66
Toscana	8	3	5	2	12	15	15	12	12	66
Abruzzi e Molise	11	4	11	6	7	9	9	9	10	44
Campania	3	7	13	10	9	5	5	5	11	35
Puglie	10	13	10	15	3	2	2	2	4	13
Basilicata	14	9	14	12	2	7	8	3	1	21
Calabrie	12	11	7	9	6	8	7	8	6	35
Sicilia	7	6	9	13	14	1	1	1	3	20
Sardegna	13	14	1	5	13	10	13	14	8	58

La maggiore o minore intensità del cholera ha qui pure impresso profonde tracce. Le Puglie, la Lombardia, la Sicilia che ne furono più crudelmente colpite, sono scese agli ultimi gradi della serie, nella quale tengono invece i primi gradi la Toscana, le Marche, la Liguria e l'Umbria, più risparmiata dall' epidemia.

Giova anzi notare come le quattro regioni sopra indicate abbiano sempre offerto, anche negli anni precedenti, condizioni sommamente vantaggiose in tutto ciò che riflette lo svolgimento naturale della popolazione.

Anche la Sardegna, che dagli ultimi gradi della serie, era salita al primo nel 1866, si mantenne, per questa parte, in discrete condizioni anche nel 1867, nel quale occupa il quinto grado.

Il compartimento che più ebbe a soffrire, rispetto agli anni anteriori, fu quello della Sicilia.

TAVOLA I.

MOVIMENTO DELLO STATO CIVILE

PER

COMUNI, PROVINCE E COMPARTIMENTI.

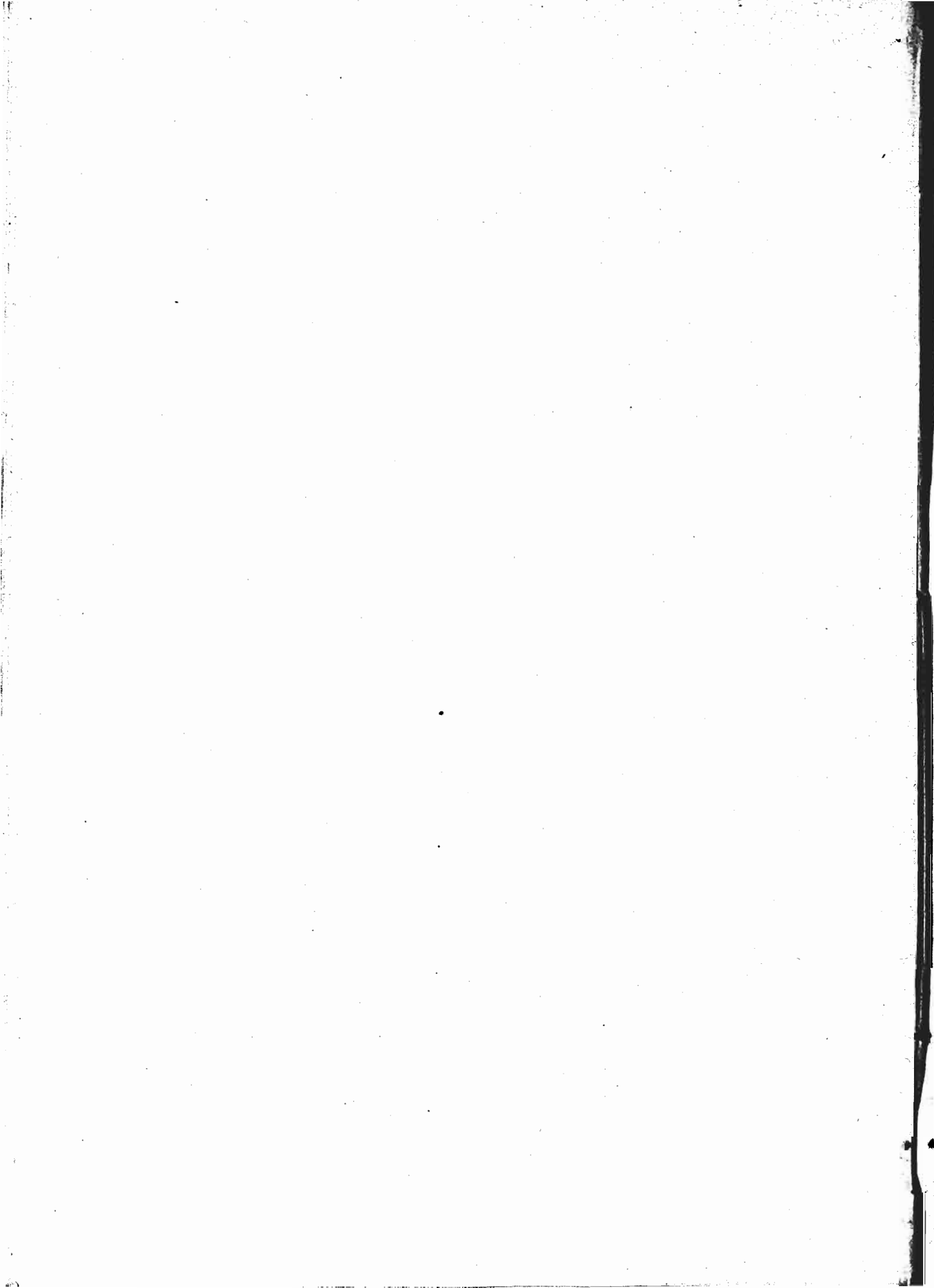

I. - MOVIMENTO DELLO STATO CIVILE

PER COMUNI.

TAVOLA I.

ANNO 1867.

CIRCONDARI E COMUNI	MATRIMONI	NATI			NATIMORTI			MORTI			ECCEDEZZA	
		TOTALE	Maschi	Femmine	TOTALE	Maschi	Femmine	TOTALE	Maschi	Femmine	dei NATI	dei MORTI
CHIETI. PROVINCIA DI ABRUZZO CITERIORE.												
Abbateggio.....	7	33	14	19	"	"	"	28	15	13	5	"
Ari.....	16	78	37	41	"	"	"	66	36	30	12	"
Arielli.....	10	60	32	28	4	2	2	43	20	23	17	"
Bolognano.....	2	36	13	23	"	"	"	28	12	16	8	"
Bucchianico.....	14	140	67	73	"	"	"	105	50	55	35	"
Canosa Sannita.....	9	51	29	22	"	"	"	46	20	26	5	"
Caramanico.....	25	183	88	95	3	2	1	105	53	52	78	"
Casacanditella.....	15	54	25	29	"	"	"	55	24	31	"	1
Casaleincontrada.....	9	101	50	51	"	"	"	55	23	32	46	"
Chieti.....	117	746	381	365	21	13	8	651	349	302	95	"
Fara Filiorum Petri.....	18	63	29	34	2	2	"	65	29	36	"	2
Filetto.....	8	54	25	29	"	"	"	83	38	45	"	29
Forcabobolina.....	18	98	55	43	"	"	"	72	38	34	26	"
Francavilla al Mare.....	24	140	80	60	6	4	2	120	67	53	20	"
Giuliano Teatino.....	4	49	20	29	"	"	"	35	17	18	14	"
Guardiagrele.....	58	323	171	152	"	"	"	275	154	121	48	"
Lettomanoppello.....	17	74	38	36	1	1	"	42	24	18	32	"
Manoppello.....	43	141	70	71	"	"	"	93	56	37	48	"
Miglianico.....	21	78	44	34	3	1	2	64	29	35	14	"
Musellaro.....	5	34	16	18	2	1	1	22	10	12	12	"
Pennapedimonte.....	6	67	36	31	1	1	"	35	19	16	32	"
Pescara.....	23	135	72	63	"	"	"	169	112	57	"	34
Pretoro.....	7	52	25	27	"	"	"	96	46	50	"	44
Rapino.....	14	65	33	32	"	"	"	48	24	24	17	"
Ripa Teatina.....	17	95	44	51	1	1	"	56	30	26	39	"
Roccacaramanico.....	"	20	14	6	"	"	"	25	13	12	"	5
Roccamontepiano.....	15	74	45	29	1	1	"	47	30	17	27	"
Roccamorice.....	2	53	30	23	"	"	"	39	20	19	14	"
Salle.....	9	76	38	38	"	"	"	54	25	29	22	"
San Martino sulla Maruccina.....	6	46	22	24	"	"	"	23	10	13	23	"
San Silvestro.....	17	67	41	26	"	"	"	36	24	12	31	"
Sant' Eufemia a Majella.....	2	46	22	24	"	"	"	40	16	24	8	"
San Valentino in Abruzzo Citer.	19	136	75	61	3	3	"	97	54	43	39	"
Serramonacesca.....	16	60	33	27	"	"	"	42	20	22	18	"
Tocco da Casauria.....	39	160	83	77	2	"	2	123	65	58	37	"
Tollo.....	25	103	50	53	"	"	"	99	50	49	9	"
Torrevicchia Teatina.....	15	53	27	26	1	1	"	52	27	25	1	"
Turrialgiani.....	12	23	13	15	2	2	"	27	12	15	1	"
Vacri.....	22	59	30	29	"	"	"	44	25	19	15	"

I. — MOVIMENTO PER COMUNI.

TAVOLA I.

ANNO 1867.

CIRCONDARI E COMUNI	MATRIMONI	NATI			NATIMORTI			MORTI			ECCEDEZZA	
		TOTALE	Maschi	Femmine	TOTALE	Maschi	Femm.	TOTALE	Maschi	Femmine	del NATI	del MORTI
Villamagna	20	96	45	51	„	„	„	50	24	26	46	„
Vill' Arielli.....	8	39	21	18	„	„	„	43	26	17	„	4
CIRCONDARIO...	729	4 071	2 083	1 988	53	35	18	3 298	1 736	1 562	773	„
LANCIANO.												
Altino.....	22	72	32	40	„	„	„	91	54	37	„	19
Borrello.....	11	80	48	32	„	„	„	32	15	17	48	„
Buonanotte.....	7	13	8	5	„	„	„	9	4	5	4	„
Casoli.....	62	236	106	130	14	10	4	323	172	156	„	92
Castelfrentano.....	54	231	111	120	„	„	„	294	160	134	„	63
Civitaluparella.....	10	29	13	16	„	„	„	54	26	28	„	25
Civitella Messer Raimondo.....	10	81	40	41	1	1	„	60	34	26	21	„
Colledimacine.....	12	67	43	24	„	„	„	73	39	34	„	6
Crecchio.....	17	120	59	61	3	2	1	96	46	50	24	„
Fallascoso.....	11	27	17	10	1	1	„	28	16	12	„	1
Fallo.....	5	29	14	15	„	„	„	11	7	4	18	„
Fara San Martino.....	23	120	58	62	„	„	„	121	55	66	„	1
Fossacesia.....	32	157	94	63	6	3	3	133	65	68	24	„
Frisa.....	6	77	45	32	„	„	„	54	31	23	23	„
Gamberale.....	9	45	24	21	„	„	„	15	5	10	30	„
Gessopalena.....	32	148	77	71	5	2	3	87	42	45	61	„
Lama dei Peligni.....	20	130	65	65	„	„	„	97	61	36	33	„
Lanciano.....	144	695	366	329	29	13	16	555	303	252	140	„
Lettopalena.....	7	32	18	14	„	„	„	34	19	15	„	2
Montelapiano.....	5	20	11	9	„	„	„	14	6	8	6	„
Montenerodomo.....	16	70	44	26	„	„	„	144	66	78	„	74
Mozzagrogna.....	16	87	41	46	„	„	„	99	46	53	„	12
Orsogna.....	42	288	139	149	14	8	6	367	177	190	„	79
Ortona.....	70	428	224	204	„	„	„	252	117	135	176	„
Palena.....	23	194	106	88	„	„	„	170	87	83	24	„
Palombaro.....	17	85	44	41	4	2	2	94	54	40	„	9
Pennadomo.....	4	45	23	22	„	„	„	36	17	19	9	„
Pizzoferrato.....	19	54	23	31	„	„	„	69	30	39	„	15
Quadri.....	7	27	14	13	„	„	„	20	11	9	7	„
Rocca San Giovanni.....	19	79	34	45	4	1	3	58	22	36	21	„
Roccascalegna.....	25	73	42	31	„	„	„	92	42	50	„	19
Rojo del Sangro.....	4	29	14	15	„	„	„	33	19	14	„	4
Rosello.....	15	42	24	18	„	„	„	38	17	21	4	„
Santa Maria Imbaro.....	4	27	7	20	„	„	„	87	47	40	„	60
Sant' Eusanio del Sangro.....	19	75	37	38	„	„	„	115	53	62	„	40
San Vito Chietino.....	34	163	79	84	2	2	„	93	46	47	70	„
Taranta.....	7	57	37	20	1	1	„	76	45	31	„	19

I. — MOVIMENTO PER COMUNI.

TAVOLA I.

ANNO 1867.

CIRCONDARI E COMUNI	MATRIMONI	NATI			NATIMORTI			MORTI			ECCEDENZA	
		TOTALE	Maschi	Femmine	TOTALE	Maschi	Femm.	TOTALE	Maschi	Femmine	dei NATI	dei MORTI
Torricella Peligna.....	35	176	102	74	5	3	2	112	61	51	64	..
Treglio.....	12	38	23	15	51	22	29	..	13
Villa Santa Maria.....	21	107	60	47	88	48	40	19	..
CIRCONDARIO...	908	4 553	2 366	2 187	89	49	40	4 280	2 187	2 093	273	..
V A S T O.												
Archi.....	20	100	44	56	2	1	1	95	47	48	5	..
Atessa.....	98	368	197	166	2	1	1	352	185	167	11	..
Bomba.....	29	114	64	50	93	43	50	21	..
Carpineto Sinello.....	9	60	28	32	1	..	1	72	37	35	..	12
Carunchio.....	19	93	50	43	179	95	84	..	86
Casalanguida.....	28	133	95	88	103	51	52	80	..
Casalbordino.....	39	205	105	100	3	3	..	234	126	108	..	29
Castelguidone.....	6	40	25	15	53	25	28	..	13
Castiglione Messer Marino.....	40	187	81	86	1	1	..	244	111	133	..	77
Celenza sul Trigno.....	24	92	42	50	3	1	2	70	32	38	22	..
Colledimezzo.....	14	49	28	21	52	21	31	..	3
Cupello.....	24	142	82	60	4	3	1	147	66	81	..	5
Dogliola.....	5	38	21	17	30	13	17	8	..
Fraine.....	12	78	44	34	141	90	51	..	63
Fresagrandinaria.....	16	63	35	28	73	38	35	..	10
Furci.....	12	98	49	49	43	25	18	55	..
Gissi.....	38	201	107	94	175	102	73	26	..
Guilmi.....	29	90	46	44	195	92	103	..	105
Lentella.....	5	31	15	16	40	20	20	..	9
Liscia.....	18	52	28	24	43	12	31	9	..
Montazzoli.....	28	107	53	54	71	37	34	36	..
Monteferrante.....	6	24	9	15	39	20	19	..	15
Monteodorisio.....	7	80	45	35	109	43	66	..	29
Paglieta.....	34	193	100	93	2	2	..	430	204	226	..	237
Palmoli.....	31	121	77	44	77	47	30	44	..
Perano.....	9	56	33	23	6	2	4	48	26	22	8	..
Pietraferrazzana.....	5	22	10	12	25	13	12	..	3
Pollutri.....	26	179	100	79	4	4	..	158	75	83	21	..
Roccapinalveti.....	23	91	40	51	67	31	36	24	..
San Buono.....	31	115	65	50	98	63	35	17	..
San Giovanni Lipioni.....	11	37	17	20	1	..	1	12	5	7	25	..
San Salvo.....	24	85	39	46	1	1	..	63	31	32	22	..
Scerni.....	31	168	88	80	115	59	56	53	..
Schiavi di Abruzzo.....	40	155	75	80	233	106	127	..	78
Torino di Sangro.....	35	175	88	87	195	101	94	..	20
Tornareccio.....	22	113	52	61	107	43	64	6	..

I. — MOVIMENTO PER COMUNI.

TAVOLA I.

ANNO 1867.

CIRCONDARI E COMUNI	MATRIMONI	NATI			NATIMORTI			MORTI			ECCEDEZZA	
		TOTALE	Maschi	Femmine	TOTALE	Maschi	Femmine	TOTALE	Maschi	Femmine	dei NATI	dei MORTI
Torrebruna	14	64	25	39	„	„	„	49	26	23	15	„
Tuffillo.....	9	40	16	24	2	2	„	26	17	9	14	„
Vasto.....	121	543	253	290	3	3	„	870	428	442	„	327
Villalfonsina	8	92	44	48	„	„	„	78	48	30	14	„
CIRCONDARIO...	1 000	4 719	2 415	2 304	35	24	11	5 304	2 654	2 650	„	585
RICAPITOLAZIONE												
CHIETI	729	4 071	2 083	1 988	53	35	18	3 298	1 736	1 562	773	„
LANCIANO	908	4 553	2 366	2 187	89	49	40	4 280	2 187	2 093	273	„
VASTO	1 000	4 719	2 415	2 304	35	24	11	5 304	2 654	2 650	„	585
PROVINCIA. . .	2 637	13 343	6 864	6 479	177	108	69	12 882	6 577	6 305	461	„

PROVINCIA DI ABRUZZO ULTERIORE I.

P E N N E.

Alanno.....	22	133	68	65	„	„	„	86	35	51	47	„
Bacucco.....	13	68	36	32	2	1	1	70	34	36	„	2
Basciano.....	13	54	26	28	„	„	„	84	17	17	20	„
Bisenti.....	23	93	48	45	„	„	„	62	31	31	31	„
Brittoli	3	31	23	8	„	„	„	28	13	15	3	„
Carpineto della Nora.....	7	41	22	19	„	„	„	26	11	15	15	„
Castel Castagna.....	8	40	21	19	2	1	1	22	12	10	18	„
Castellammare Adriatico	25	197	91	106	„	„	„	113	64	49	84	„
Castiglione a Casauria.....	12	65	23	42	4	3	1	63	32	31	2	„
Castiglione Messer Raimondo...	29	82	46	36	„	„	„	68	35	33	14	„
Catignano.....	12	84	42	42	„	„	„	57	30	27	27	„
Cepagatti.....	17	105	55	50	„	„	„	73	32	41	32	„
Cermignano.....	21	77	38	39	„	„	„	62	29	33	15	„
Città Sant' Angelo.....	55	226	113	113	4	2	2	192	108	84	34	„
Civitaquana.....	13	73	36	37	„	„	„	42	25	17	31	„
Civitella Casanova	32	176	81	95	3	2	1	111	58	53	65	„
Collecervino	29	84	40	44	„	„	„	80	42	38	4	„
Corvara.....	7	59	26	33	„	„	„	31	11	20	28	„
Cugnoli.....	15	60	32	28	2	2	„	33	12	21	27	„
Elice	15	43	20	23	„	„	„	43	20	23	„	„
Farindola	15	122	59	63	7	5	2	37	45	42	35	„
Loreto Aprutino.....	37	166	84	82	1	1	„	215	103	112	„	49
Montebello di Bertona.....	3	57	31	26	2	„	2	50	30	20	7	„
Montesilvano.....	24	107	60	47	„	„	„	71	47	24	36	„
Moscufo.....	20	63	26	37	„	„	„	34	17	17	29	„
Nocchiano.....	13	50	26	24	„	„	„	27	10	17	33	„
Penna Sant' Andrea.....	7	30	20	10	„	„	„	31	13	18	„	„

I. — MOVIMENTO PER COMUNI.

TAVOLA I.

ANNO 1867.

CIRCONDARI E COMUNI	MATRIMONI	NATI			NATIMORTI			MORTI			ECCEDEZZA	
		TOTALE	Maschi	Femmine	TOTALE	Maschi	Femm.	TOTALE	Maschi	Femmine	del NATI	del MORTI
Penne	58	348	168	175	5	3	2	410	219	191	„	67
Pescosansonesco	9	66	40	26	1	1	„	48	25	23	18	„
Pianella	53	247	118	184	„	„	„	208	98	115	89	„
Picciano	15	42	28	14	„	„	„	25	15	10	17	„
Pietranico	10	58	34	24	„	„	„	41	18	28	17	„
Rosciano	28	70	38	37	„	„	„	65	40	25	5	„
Spoltore	35	134	70	64	„	„	„	85	43	42	49	„
Torre de' Passeri	15	78	43	35	1	„	1	51	32	19	27	„
Vicoli	4	30	23	7	„	„	„	18	10	8	17	„
CIRCONDARIO...	712	3 454	1 745	1 709	34	21	13	2 757	1 411	1 346	697	„

TERAMO.

Ancarano	1	60	33	27	1	1	„	20	10	10	40	„
Atri	68	336	195	141	„	„	„	257	127	130	79	„
Bellante	23	75	44	31	„	„	„	52	33	19	23	„
Campoli	40	229	128	101	„	„	„	117	48	69	112	„
Canzano	11	53	33	20	„	„	„	23	13	10	30	„
Castellalto	22	97	48	49	„	„	„	66	29	37	31	„
Castelli	27	114	59	55	„	„	„	52	28	24	62	„
Castiglione alla Valle	14	99	56	43	„	„	„	49	28	21	50	„
Castilenti	10	65	32	33	1	1	„	40	21	19	25	„
Cellino Attanasio	27	134	71	63	„	„	„	102	43	59	32	„
Civitella del Tronto	25	218	96	117	„	„	„	148	70	78	70	„
Colonnella	31	163	81	82	4	2	2	61	34	27	102	„
Controguerra	8	102	41	61	„	„	„	55	32	23	47	„
Corropoli	29	116	57	59	6	6	„	82	34	48	34	„
Cortino	3	31	11	20	„	„	„	15	8	7	16	„
Crognaleto	10	69	35	34	„	„	„	55	36	19	14	„
Fano Adriano	3	31	14	17	„	„	„	16	10	6	15	„
Giulianova	35	154	86	68	2	2	„	97	50	47	57	„
Isola del Gran Sasso d'Italia	28	118	69	49	3	1	2	75	35	40	43	„
Montefino	9	55	28	27	„	„	„	26	13	13	29	„
Montepagano	27	152	60	72	„	„	„	77	31	46	55	„
Montorio al Vomano	25	112	61	51	3	2	1	60	37	23	52	„
Morro d'Oro	20	81	38	43	„	„	„	36	17	19	45	„
Mosciano Sant' Angelo	59	222	112	110	1	1	„	105	54	51	117	„
Mutignano	21	66	33	33	„	„	„	35	17	18	31	„
Nereto	20	72	33	39	„	„	„	49	21	28	23	„
Notaresco	30	108	64	44	„	„	„	85	37	48	23	„
Pieracamela	„	37	20	17	„	„	„	34	15	19	3	„
Rocca Santa Maria	5	28	16	12	„	„	„	17	12	5	11	„
Sant' Egidio alla Vibrata	11	46	23	23	„	„	„	30	16	14	16	„

I. — MOVIMENTO PER COMUNI.

TAVOLA I.

ANNO 1867.

CIRCONDARI E COMUNI	MATRIMONI	NATI			NATIMORTI			MORTI			ECCEDEXZA	
		TOTALE	Maschi	Femmine	TOTALE	Maschi	Femm.	TOTALE	Maschi	Femmine	del NATI	del MORTI
Sant' Omero.....	32	103	48	55	"	"	"	64	33	31	39	"
Silvi.....	22	105	52	53	"	"	"	66	39	27	39	"
Teramo.....	107	619	312	307	14	9	5	430	237	193	189	"
Torano Nuovo.....	15	54	27	27	1	1	"	22	11	11	32	"
Torricella Sicura.....	7	29	19	10	"	"	"	32	12	20	"	8
Tortoreto.....	23	107	66	41	1	1	"	48	24	24	59	"
Tossicia.....	6	68	27	36	"	"	"	37	18	19	26	"
Valle Castellana.....	6	66	41	25	"	"	"	50	25	25	16	"
Valle San Giovanni.....	4	41	23	18	3	3	"	28	13	15	13	"
CIRCONDARIO...	864	4 405	2 292	2 113	40	30	10	2 708	1 371	1 337	1 697	"

RICAPITOLAZIONE.

PENNE.....	712	3 454	1 745	1 709	34	21	13	2 757	1 411	1 346	697	"
TERAMO.....	864	4 405	2 292	2 113	40	30	10	2 708	1 371	1 337	1 697	"
PROVINCIA. . .	1 576	7 859	4 037	3 822	74	51	23	5 465	2 782	2 683	2 394	"

PROVINCIA DI ABRUZZO ULTERIORE II.

AQUILA DEGLI ABRUZZI.

Acciano.....	8	55	32	23	"	"	"	35	18	17	20	"
Aquila degli Abruzzi.....	95	508	256	252	19	9	10	445	238	207	63	"
Arischia.....	14	60	31	29	3	3	"	52	27	25	8	"
Bagno.....	25	93	40	53	"	"	"	66	30	36	27	"
Barete.....	3	52	25	27	1	"	1	21	5	16	31	"
Barisciano.....	26	138	71	67	"	"	"	119	58	61	19	"
Bussi.....	17	71	40	31	"	"	"	32	17	15	39	"
Cagnano Amiterno.....	20	78	42	36	"	"	"	73	34	39	5	"
Calascio.....	8	51	26	25	"	"	"	40	11	29	11	"
Camarda.....	25	122	64	58	"	"	"	79	46	33	43	"
Campotosto.....	5	82	47	35	"	"	"	65	33	32	17	"
Capestrano.....	6	111	55	56	"	"	"	80	46	34	31	"
Capitignano.....	3	36	19	17	"	"	"	46	25	21	"	10
Caporciano.....	2	36	18	18	"	"	"	35	15	20	1	"
Carapelle.....	12	63	39	24	1	1	"	35	17	18	28	"
Castel del Monte.....	22	90	47	43	3	2	1	80	35	45	10	"
Castel di Jeri.....	9	36	19	17	"	"	"	26	12	14	10	"
Castelvecchio Subequo.....	6	54	37	17	"	"	"	43	21	22	11	"
Collepietro.....	11	48	24	24	"	"	"	28	12	16	20	"
Fagnano Alto.....	15	83	37	46	"	"	"	42	22	20	41	"
Fontecchio.....	13	40	22	18	"	"	"	58	21	37	"	18
Fossa.....	10	47	25	22	"	"	"	16	5	11	31	"
Gagliano Aterno.....	4	52	28	24	3	1	2	44	19	25	8	"

I. — MOVIMENTO PER COMUNI.

TAVOLA I.

ANNO 1867.

CIRCONDARI E COMUNI	MATRIMONI	NATI			NATIMORTI			MORTI			ECCEDEZZA	
		TOTALE	Maschi	Femmine	TOTALE	Maschi	Femm.	TOTALE	Maschi	Femmine	dei NATI	dei MORTI
Goriano Sicoli	8	46	25	21	"	"	"	25	18	12	21	"
Goriano Valli	7	50	26	24	"	"	"	31	17	14	19	"
Lucoli	18	51	25	26	"	"	"	35	15	20	16	"
Montereale	31	200	105	95	"	"	"	173	83	90	27	"
Navelli	12	88	41	47	"	"	"	55	26	29	33	"
Ocre	14	29	18	11	"	"	"	16	7	9	18	"
Ofena	22	124	59	65	5	3	2	131	64	67	"	7
Paganica	32	157	78	79	1	"	1	103	49	54	54	"
Pizzoli	19	115	65	50	2	1	1	128	55	73	"	18
Poggiopicenze	2	45	21	24	"	"	"	37	16	21	8	"
Prata d' Ansidonia	10	63	35	28	"	"	"	48	26	22	15	"
Preturo	14	41	23	18	"	"	"	23	15	8	18	"
Rocca di Cambio	6	26	14	12	"	"	"	23	9	14	3	"
Rocca di Mezzo	11	96	44	52	"	"	"	47	27	20	49	"
Rojo Piano	7	41	20	21	"	"	"	43	23	20	"	2
San Demetrio ne' Vestini	14	71	38	33	"	"	"	70	45	25	1	"
San Pio delle Camere	4	53	31	22	1	1	"	28	13	15	25	"
Sant' Eusanio Forconese	8	28	15	13	"	"	"	31	17	14	"	3
Santo Stefano di Sessanio	9	40	22	18	"	"	"	42	21	21	"	2
Sassa	15	55	29	26	"	"	"	41	21	20	14	"
Scoppito	5	44	19	25	"	"	"	38	16	22	6	"
Secinaro	8	50	23	27	"	"	"	27	15	12	23	"
Tione	"	15	9	6	"	"	"	10	7	3	5	"
Tornimparte	24	98	47	51	"	"	"	52	27	25	46	"
Villa Sant' Angelo	6	23	13	10	"	"	"	19	8	11	4	"
CIRCONDARIO...	665	3 655	1 889	1 766	39	21	18	2 836	1 402	1 434	819	"
AVEZZANO.												
Ajelli	10	65	34	31	"	"	"	25	13	12	40	"
Avezzano	23	199	95	104	"	"	"	136	73	63	63	"
Balsorano	21	86	47	39	"	"	"	123	72	56	"	42
Bisegna	8	27	13	14	"	"	"	44	22	22	"	17
Canistro	"	38	28	10	"	"	"	23	13	10	15	"
Capistrello	9	128	63	65	"	"	"	81	36	45	47	"
Cappadocia	2	102	51	51	"	"	"	95	44	51	7	"
Carsoli	15	188	83	105	7	4	3	144	65	79	44	"
Castell' a Fiume	4	42	26	16	"	"	"	61	35	26	"	19
Celano	53	229	119	110	5	2	3	211	112	99	18	"
Cerchio	14	61	31	30	"	"	"	44	18	26	17	"
Civita d' Antino	1	21	15	6	"	"	"	4	1	3	17	"
Civitellaroveto	1	62	26	36	"	"	"	49	22	27	13	"
Cocullo	8	54	29	25	5	2	3	36	17	19	18	"

I. — MOVIMENTO PER COMUNI.

TAVOLA I.

ANNO 1867.

CIRCONDARI E COMUNI	MATRIMONI	NATI			NATIMORTI			MORTI			ECCEDENZA	
		TOTALE	Maschi	Femmine	TOTALE	Maschi	Femm.	TOTALE	Maschi	Femmine	dei NATI	dei MORTI
Collarmele.....	13	60	31	29	2	„	2	68	36	32	„	8
Collelongo.....	9	59	30	29	„	„	„	62	34	28	„	3
Gioja dei Marsi.....	19	97	54	43	„	„	„	59	32	27	58	„
Lecce nei Marsi.....	18	55	28	27	„	„	„	17	8	9	38	„
Luco.....	11	131	59	72	„	„	„	46	26	20	85	„
Magliano dei Marsi.....	44	113	62	51	1	„	1	73	37	36	40	„
Massa d'Albe.....	19	156	79	77	„	„	„	69	32	37	87	„
Morino.....	8	77	38	39	„	„	„	37	17	20	40	„
Opi.....	6	27	10	17	1	1	„	28	7	21	„	1
Ortona dei Marsi.....	16	101	56	45	„	„	„	83	41	42	18	„
Ortucchio.....	17	61	27	34	2	1	1	62	32	30	„	1
Ovindoli.....	13	52	27	25	„	„	„	34	15	19	18	„
Pereto.....	2	112	64	48	„	„	„	70	41	29	42	„
Pescasseroli.....	13	106	63	43	3	2	1	81	40	41	25	„
Pescina.....	51	178	104	74	„	„	„	232	123	109	„	54
Sante Marie.....	12	103	54	49	„	„	„	76	42	34	27	„
San Vincenzo Valle Roveto.....	9	93	49	44	„	„	„	103	46	57	„	10
Scurcola.....	18	128	69	59	1	„	1	53	32	21	75	„
Tagliacozzo.....	45	277	133	144	„	„	„	172	93	79	105	„
Trasacco.....	5	50	25	25	„	„	„	18	9	9	32	„
Villavallelonga.....	9	67	34	33	„	„	„	49	24	25	18	„
CIRCONDARIO...	526	3 405	1 756	1 649	27	12	15	2 573	1 310	1 263	832	„
CITTADUCALE.												
Accumoli.....	3	64	38	26	„	„	„	46	28	18	18	„
Amatrice.....	17	222	127	95	„	„	„	183	98	85	39	„
Antrodoto.....	29	122	55	67	„	„	„	98	48	50	24	„
Borbona.....	9	48	27	21	„	„	„	40	20	20	8	„
Borgo Collefegato.....	22	149	86	63	„	„	„	86	48	38	63	„
Borgo Velino.....	5	50	27	23	„	„	„	23	15	8	27	„
Cantalice.....	6	44	25	19	„	„	„	50	29	21	„	6
Castel Sant' Angelo.....	8	73	41	32	3	„	3	60	30	30	13	„
Cittaducale.....	18	160	81	79	„	„	„	77	45	32	83	„
Cittareale.....	6	46	24	22	1	1	„	35	21	14	11	„
Fiamignano.....	14	85	41	44	„	„	„	38	19	19	47	„
Leonessa.....	46	218	113	105	1	1	„	147	79	68	71	„
Lugnano di Villa Trojana.....	12	32	11	21	„	„	„	17	6	11	15	„
Micigliano.....	6	30	19	11	„	„	„	27	14	13	3	„
Pescorocchiano.....	10	154	81	73	„	„	„	65	37	28	89	„
Petrella Salto.....	9	98	51	47	„	„	„	77	45	32	21	„
Posta.....	10	61	32	29	„	„	„	34	18	16	27	„
CIRCONDARIO...	230	1 656	879	777	5	2	3	1 103	600	503	553	„

I. — MOVIMENTO PER COMUNI.

TAVOLA I.

ANNO 1867.

CIRCONDARI E COMUNI	MATRIMONI	NATI			NATIMORTI			MORTI			ECCEDEZZA	
		TOTALE	Maschi	Femmine	TOTALE	Maschi	Femm.	TOTALE	Maschi	Femmine	dei NATI	dei MORTI
SOLMONA.												
Alfedena.....	13	84	47	37	”	”	”	71	36	35	13	”
Anversa.....	13	52	25	27	”	”	”	32	12	20	20	”
Ateleta.....	19	94	55	39	3	1	2	53	31	22	41	”
Barrea.....	8	59	32	27	”	”	”	26	14	12	33	”
Bugnara.....	19	85	48	37	1	”	1	74	35	39	11	”
Campo di Giove.....	1	91	44	47	”	”	”	41	19	22	50	”
Castel di Sangro.....	38	252	118	134	1	1	”	179	92	87	73	”
Civitella Alfedena.....	6	28	13	15	”	”	”	23	11	12	5	”
Introdacqua.....	19	135	75	60	”	”	”	170	76	94	”	35
Pacentro.....	30	164	77	87	”	”	”	137	71	66	27	”
Pentima.....	16	86	40	46	”	”	”	99	44	55	”	13
Pescocostanzo.....	19	73	36	37	”	”	”	53	23	30	20	”
Pettorano sul Gizio.....	25	143	76	67	7	4	3	200	88	117	”	57
Popoli.....	68	251	127	124	2	1	1	190	93	97	61	”
Pratola Peligna.....	15	243	113	130	1	1	”	179	92	87	64	”
Prezza.....	8	53	24	29	”	”	”	39	21	18	14	”
Rajano.....	27	126	71	55	”	”	”	143	78	65	”	17
Rivisondoli.....	21	79	46	33	2	1	1	37	12	25	42	”
Roccacasale.....	9	48	27	21	”	”	”	57	30	27	”	9
Rocca Pia.....	6	46	22	24	1	”	1	46	20	26	”	”
Roccaraso.....	23	94	52	42	3	2	1	86	40	46	8	”
Scanno.....	24	101	59	42	1	”	1	86	42	44	15	”
Scontrone.....	14	48	22	26	”	”	”	40	13	27	8	”
Solmona.....	87	570	297	273	22	9	13	392	206	186	178	”
Villalago.....	11	42	23	19	”	”	”	28	16	12	14	”
Villetta Barrea.....	6	43	17	26	”	”	”	33	13	20	10	”
Vittorito.....	8	61	34	27	”	”	”	43	19	24	18	”
CIRCONDARIO...	553	3 151	1 620	1 531	44	20	24	2 557	1 242	1 315	594	”
RICAPITOLAZIONE												
AQUILA DEGLI ABRUZZI.....	665	3 655	1 889	1 766	39	21	18	2 836	1 402	1 434	819	”
AVEZZANO.....	526	3 405	1 756	1 649	27	12	15	2 573	1 310	1 263	832	”
CITTADUCALE.....	230	1 656	879	777	5	2	3	1 103	600	503	553	”
SOLMONA.....	553	3 151	1 620	1 531	44	20	24	2 557	1 242	1 315	594	”
PROVINCIA. . .	1 974	11 867	6 144	5 723	115	55	60	9 069	4 554	4 515	2 798	”
ACQUI.												
PROVINCIA DI ALESSANDRIA.												
Acqui.....	74	394	188	206	2	2	”	360	180	180	34	”
Alice Bel Colle.....	3	61	24	37	”	”	”	55	32	23	6	”

I. — MOVIMENTO PER COMUNI.

TAVOLA I.

Anno 1867

CIRCONDARI E COMUNI	MATRIMONI	NATI			NATIMORTI			MORTI			ECCEDENZIA	
		TOTALE	Maschi	Femmine	TOTALE	Maschi	Femm.	TOTALE	Maschi	Femmine	dei NATI	dei MORTI
Bergamasco.....	23	50	31	19	37	20	17	13	..
Bistagno.....	10	84	49	35	1	..	1	70	42	28	14	..
Bruno.....	4	31	17	14	21	15	6	10	..
Bubbio.....	15	59	28	31	1	..	1	46	30	16	18	..
Calamandrana.....	13	59	23	36	3	1	2	43	20	23	16	..
Carentino.....	2	10	6	4	14	8	6
Carpeneto.....	6	57	24	33	2	1	1	40	21	19	17	4
Cartosio.....	2	27	20	7	32	18	14
Cassinasco.....	10	27	16	11	2	1	1	44	22	22	..	5
Cassinelle.....	4	58	29	29	3	3	..	58	26	27	5	17
Castel Boglione.....	3	33	19	14	1	1	..	25	14	11	8	..
Castelletto d' Erro.....	5	20	9	11	19	5	14	1	..
Castelletto Molina.....	2	19	14	5	1	1	..	13	5	8	6	..
Castelnuovo Belbo.....	17	64	38	26	51	25	26	13	..
Castelnuovo Bormida.....	13	45	22	23	48	24	24	..	3
Castelrocchero.....	5	30	15	15	20	12	8	10	..
Cavatore.....	5	27	16	11	1	..	1	28	15	13	..	1
Cessole.....	7	26	17	9	30	18	12	..	4
Cortiglione.....	11	36	17	19	1	..	1	30	14	16	6	..
Cremolino.....	17	62	31	31	1	1	..	32	12	20	30	..
Denice.....	6	12	7	5	9	4	5	3	..
Fontanile.....	7	42	19	23	1	..	1	26	12	14	16	..
Grognardo.....	7	38	22	16	1	1	..	30	17	13	8	..
Incisa Belbo.....	20	103	58	45	59	29	30	44	..
Loazzolo.....	7	25	13	12	5	5	..	51	27	24	..	26
Malvicino.....	..	7	3	4	9	6	3	..	2
Maranzana.....	5	29	16	13	1	..	1	15	10	5	14	..
Melazzo.....	20	63	32	31	48	23	25	15	..
Merana.....	1	13	8	5	10	8	2	3	..
Molare.....	15	81	45	36	5	3	2	37	20	17	44	..
Mombaldone.....	2	19	10	9	1	1	..	13	6	7	6	..
Mombaruzzo.....	21	88	42	46	2	2	..	57	27	30	31	..
Monastero Bormida.....	10	34	20	14	46	19	27	..	12
Montabone.....	3	21	15	6	2	1	1	14	9	5	7	..
Montaldo Bormida.....	17	52	22	30	3	3	..	45	23	22	7	..
Mentechiaro d' Acqui.....	1	24	11	13	14	10	4	10	..
Morbello.....	6	45	26	19	5	4	1	35	17	18	10	..
Morsasco.....	3	58	33	25	24	10	14	34	..
Nizza Monferrato.....	44	210	121	89	8	8	..	131	70	61	79	..
Olmo Gentile.....	2	7	5	2	1	1	..	12	6	6	..	5
Orsara Bormida.....	7	40	26	14	27	16	11	13	..
Ponti.....	6	29	14	15	3	2	1	44	27	17	..	15
Ponzone.....	13	124	74	50	97	59	38	27	..
Prasco.....	4	16	8	8	2	2	..	11	3	8	5	..

I. — MOVIMENTO PER COMUNI.

TAVOLA I.

ANNO 1867.

CIRCONDARI E COMUNI	MATRIMONI	NATI			NATIMORTI			MORTI			ECCEDEZZA	
		TOTALE	Maschi	Femmine	TOTALE	Maschi	Femm.	TOTALE	Maschi	Femmine	dei NATI	dei MORTI
Quaranti.....	6	19	12	7	"	"	"	9	5	4	10	"
Ricaldone.....	14	37	21	16	"	"	"	24	13	11	13	"
Rivalta Bormida.....	21	97	55	42	1	1	"	109	53	56	"	12
Rocca Grimalda.....	22	95	55	40	7	4	3	54	29	25	41	"
Roccoverano.....	16	75	33	42	2	2	"	83	38	45	"	8
Rocchetta Palafea.....	5	26	15	11	1	1	"	16	9	7	10	"
San Giorgio Scarampi.....	2	8	6	2	1	"	1	20	11	9	"	12
Serole.....	4	16	9	7	1	1	"	20	7	13	"	4
Sessame.....	4	19	8	11	2	2	"	15	6	9	4	"
Spigno Monferrato.....	15	109	56	53	5	2	3	74	37	37	35	"
Strevi.....	18	83	39	44	2	2	"	59	33	26	24	"
Terzo.....	15	37	16	21	1	1	"	35	20	15	2	"
Trisobbio.....	12	70	35	35	1	1	"	34	20	14	36	"
Vaglio Serra.....	4	21	11	10	"	"	"	17	11	6	4	"
Vesime.....	5	47	21	26	1	1	"	39	19	20	8	"
Visone.....	14	67	31	36	"	"	"	47	18	29	20	"
Circondario...	655	3 285	1 726	1 559	84	62	22	2 630	1 365	1 265	655	"

ALESSANDRIA.

Alessandria.....	390	1 990	1 033	957	27	13	14	1 995	1 024	971	"	5
Alluvioni Cambiò.....	9	72	42	30	"	"	"	94	47	47	"	22
Bassignana.....	22	120	58	62	9	7	2	184	82	102	"	64
Borgoratto Alessandrino.....	5	27	15	12	"	"	"	31	19	12	"	4
Bosco Marengo.....	18	108	55	53	"	"	"	85	35	50	23	"
Casalcermeli.....	7	45	23	22	"	"	"	43	19	24	2	"
Cassine.....	41	162	87	75	7	5	2	127	69	58	35	"
Castellazzo Bormida.....	40	189	99	90	3	1	2	197	91	106	"	8
Castelletto Scazzoso.....	12	63	36	27	1	1	"	31	21	10	32	"
Castello di Annone.....	22	113	61	52	3	2	1	58	30	28	55	"
Castelspina.....	8	29	16	13	3	"	3	46	22	24	"	17
Cerro Tanaro.....	10	33	17	16	1	1	"	34	13	21	"	1
Felizzano.....	15	81	39	42	1	1	"	57	31	26	24	"
Frascaro.....	1	24	14	10	"	"	"	13	8	5	11	"
Fresonara.....	4	53	28	25	9	3	6	49	26	23	4	"
Frujarolo.....	18	59	32	27	5	4	1	54	30	24	5	"
Gamalero.....	19	61	33	28	"	"	"	37	22	15	24	"
Lazarone.....	6	27	13	14	"	"	"	21	6	15	6	"
Lu.....	33	137	65	72	1	"	1	107	64	43	30	"
Masio.....	29	113	52	61	2	2	"	55	22	33	58	"
Montecastello.....	10	39	20	19	"	"	"	28	15	13	11	"
Oviglio.....	21	88	47	41	5	3	2	80	35	45	8	"
Pavone d' Alessandria.....	1	7	3	4	"	"	"	6	5	1	1	"

I. — MOVIMENTO PER COMUNI.

TAVOLA I.

ANNO 1867.

CIRCONDARI E COMUNI	MATRIMONI	NATI			NATIMORTI			MORTI			ECCEDENZA	
		TOTALE	Maschi	Femmine	TOTALE	Maschi	Femm.	TOTALE	Maschi	Femmine	dei NATI	dei MORTI
Pecetto di Valenza.....	9	67	34	33	„	„	„	70	35	35	„	3
Pietramarazzi.....	9	31	23	8	4	3	1	11	5	6	20	„
Predosa.....	12	49	27	22	„	„	„	69	33	36	„	20
Quargnento.....	14	104	48	56	2	2	„	95	53	42	9	„
Quattordio.....	13	57	32	25	„	„	„	39	19	20	18	„
Refrancore.....	12	87	41	46	„	„	„	42	18	24	45	„
Rivarone.....	10	41	22	19	4	3	1	24	13	11	17	„
San Salvatore Monferrato.....	43	237	142	95	„	„	„	170	97	73	67	„
Sezzè.....	21	76	41	35	2	„	2	101	46	55	„	25
Solero.....	41	151	79	72	6	3	3	123	59	64	28	„
Valenza.....	81	382	170	162	6	3	3	270	132	138	62	„
CIRCONDARIO...	1 006	4 872	2 547	2 325	101	57	44	4 446	2 246	2 200	426	„
A S T I.												
Agliano.....	25	94	52	42	„	„	„	63	36	27	31	„
Albugnano.....	6	21	10	11	„	„	„	27	14	13	„	6
Antignano.....	7	60	33	27	„	„	„	29	15	14	31	„
Aramengo.....	7	32	17	15	„	„	„	20	9	11	12	„
Asti.....	209	1 098	545	553	22	13	9	716	380	336	382	„
Azzano del Tanaro.....	6	17	8	9	„	„	„	5	„	5	12	„
Bagnasco.....	3	18	10	8	„	„	„	15	6	9	3	„
Baldichieri.....	7	36	17	19	„	„	„	20	11	9	16	„
Belveglio.....	13	37	23	14	2	2	„	25	13	12	12	„
Berzano di San Pietro.....	5	17	9	8	„	„	„	7	3	4	10	„
Buttigliera.....	15	83	44	39	„	„	„	53	28	25	30	„
Calosso.....	20	84	50	34	3	2	1	61	26	35	23	„
Camerano.....	3	36	16	20	„	„	„	19	6	13	17	„
Canelli.....	43	154	85	69	1	1	„	135	69	66	19	„
Cantarana.....	2	25	15	10	„	„	„	22	14	8	3	„
Capriglio.....	3	20	8	12	„	„	„	26	10	16	„	6
Castagnole Lanze.....	29	127	66	61	10	6	4	104	52	52	23	„
Castellalfero.....	19	75	39	36	3	2	1	41	24	17	34	„
Castellero.....	1	14	8	6	„	„	„	11	5	6	3	„
Castelnuovo Calcea.....	13	72	42	30	„	„	„	49	20	29	23	„
Castelnuovo d' Asti.....	22	91	48	43	„	„	„	108	57	51	„	17
Castiglione d' Asti.....	3	25	13	12	1	1	„	14	7	7	11	„
Cellarengo.....	9	19	11	8	„	„	„	19	16	3	„	„
Celle Enomondo.....	6	36	22	14	„	„	„	28	17	11	8	„
Cerreto d' Asti.....	4	32	19	13	„	„	„	15	8	7	17	„
Chiusano d' Asti.....	7	17	11	6	„	„	„	19	11	8	„	2
Cinaglio.....	6	28	20	8	1	„	1	20	12	8	8	„
Cisterna d' Asti.....	11	65	44	21	2	1	1	49	29	20	16	„

I. — MOVIMENTO PER COMUNI.

TAVOLA I.

ANNO 1867.

CIRCONDARI E COMUNI	MATRIMONI	NATI			NATIMORTI			MORTI			ECCEDEZZA	
		TOTALE	Maschi	Femmine	TOTALE	Maschi	Femm.	TOTALE	Maschi	Femmine	dei NATI	dei MORTI
Coazzolo	5	17	7	10	"	"	"	14	8	6	3	"
Cocconato	24	82	45	37	3	2	1	63	27	36	19	"
Cocconito	2	10	3	7	"	"	"	8	5	3	2	"
Corsione	1	19	10	9	"	"	"	19	7	12	"	"
Cortandone	6	19	9	10	"	"	"	10	4	6	9	"
Cortanze	1	22	11	11	"	"	"	13	6	7	9	"
Cortazzone	10	64	34	30	"	"	"	27	16	11	37	"
Cossombrato	6	39	23	16	"	"	"	23	16	7	16	"
Costigliole d' Asti	53	245	128	117	2	1	1	192	105	87	53	"
Dusino	9	23	14	9	"	"	"	13	9	4	10	"
Ferrere	12	54	28	26	"	"	"	57	29	28	"	3
Frinco	9	47	24	23	3	3	"	37	23	14	10	"
Isola d' Asti	27	77	38	39	"	"	"	70	40	30	7	"
Maretto	2	20	7	13	2	1	1	9	6	3	11	"
Marmorito	1	21	8	13	"	"	"	14	7	7	7	"
Moasca	4	24	10	14	"	"	"	11	4	7	13	"
Mombercelli	31	110	55	55	5	4	1	58	32	26	52	"
Monale	8	25	14	11	"	"	"	25	12	13	"	"
Moncucco Torinese	18	50	26	24	"	"	"	36	16	20	14	"
Mondonio	6	12	8	4	1	1	"	6	4	2	6	"
Mongardino	12	60	24	36	2	1	1	33	13	20	27	"
Montafia	10	37	22	15	"	"	"	13	8	5	24	"
Montaldo Scarampi	8	54	31	23	1	"	1	38	20	18	16	"
Montechiaro d' Asti	9	69	35	34	"	"	"	55	30	25	14	"
Montegrosso d' Asti	23	114	57	57	"	"	"	75	41	34	39	"
Moransengo	7	23	12	11	"	"	"	10	6	4	13	"
Passerano	2	26	18	8	"	"	"	25	16	9	1	"
Piea	11	33	17	16	"	"	"	27	14	13	6	"
Pino d' Asti	2	17	8	9	"	"	"	9	5	4	8	"
Portacomaro	12	56	33	23	"	"	"	32	20	12	24	"
Primeglio Schierano	5	14	6	8	"	"	"	11	7	4	3	"
Quarto Astese	2	27	13	14	"	"	"	16	10	6	11	"
Revigliasco d' Asti	11	40	19	21	"	"	"	20	11	9	20	"
Roatto	1	25	14	11	"	"	"	10	2	8	15	"
Robella	16	53	30	23	1	1	"	38	19	19	15	"
Rocca d' Arazzo	17	74	37	37	6	2	4	77	35	42	"	3
Rocchetta Tanaro	35	103	55	48	"	"	"	86	52	34	17	"
San Damiano d' Asti	62	274	142	132	2	"	2	186	103	83	88	"
San Martino al Tanaro	6	33	17	16	"	"	"	17	11	6	16	"
San Marzano Oliveto	19	62	28	34	"	"	"	41	21	20	21	"
San Marzanotto	13	41	18	23	1	"	1	31	14	17	10	"
San Michele d' Asti	3	15	11	4	"	"	"	17	8	9	"	2
San Paolo della Valle	7	32	12	20	3	1	2	17	5	12	15	"
Scurzolengo	15	56	30	26	"	"	"	24	8	16	32	"

I. — MOVIMENTO PER COMUNI.

TAVOLA I.

ANNO 1867.

CIRCONDARI E COMUNI	MATRIMONI	NATI			NATIMORTI			MORTI			ECCEDEZZA	
		TOTALE	Maschi	Femmine	TOTALE	Maschi	Femm.	TOTALE	Maschi	Femmine	dei NATI	dei MORTI
Serravalle d' Asti	13	24	14	10	„	„	„	9	5	4	15	„
Sessant	8	37	23	14	„	„	„	14	9	5	23	„
Settime	7	28	16	12	„	„	„	21	12	9	7	„
Soglio	6	21	12	9	„	„	„	11	6	5	10	„
Solbrito	1	14	7	7	„	„	„	9	4	5	5	„
Tigliole	24	88	44	44	„	„	„	52	32	20	36	„
Tonengo	4	17	11	6	„	„	„	13	5	8	4	„
Vaglierano	4	16	4	12	„	„	„	11	2	9	5	„
Valfenera	13	62	28	34	„	„	„	54	29	25	8	„
Viale	2	28	18	10	1	1	„	18	10	8	10	„
Vigliano d' Asti	14	40	21	19	1	„	1	23	15	8	17	„
Villafranca d' Asti	10	63	35	28	5	1	4	31	20	11	32	„
Villanuova d' Asti	26	102	54	48	1	„	1	69	29	40	33	„
Vinchio	13	43	23	20	„	„	„	53	26	27	„	10
CIRCONDARIO...	1 192	5 334	2 786	2 548	85	47	38	3 721	1 957	1 764	1 613	„

CASALE MONFERRATO.

Alfiano Natta	15	68	36	32	36	16	20	36	16	20	32	„
Altavilla Monferrato	12	52	33	19	4	2	2	34	14	20	18	„
Balzola	32	122	53	69	1	„	1	143	71	72	„	21
Borgo San Martino	13	40	24	16	„	„	„	31	16	15	9	„
Bozzole	2	17	8	9	„	„	„	17	11	6	„	„
Brusaschetto	3	10	4	6	„	„	„	13	7	6	„	3
Calliano	26	115	60	55	1	1	„	93	54	39	22	„
Camagna	12	92	55	37	„	„	„	44	24	20	48	„
Camino	6	39	20	19	2	1	1	38	23	15	1	„
Casale Monferrato	186	832	407	425	39	22	17	837	466	371	„	5
Casorzo	10	97	50	47	„	„	„	58	30	28	39	„
Castagnole Monferrato	18	87	42	45	1	„	1	76	36	40	11	„
Castelletto Merli	14	65	37	28	2	1	1	44	24	20	21	„
Castel San Pietro Monferrato	7	44	22	22	2	1	1	33	17	16	11	„
Castelvero d' Asti	2	9	3	6	„	„	„	6	4	2	3	„
Cellamonte	11	49	21	28	2	2	„	34	21	13	15	„
Cereseto	3	31	11	20	„	„	„	29	17	12	2	„
Cerrina	10	49	21	28	2	2	„	30	15	15	19	„
Colcavagno	7	13	8	5	„	„	„	9	4	5	4	„
Coniolo	7	26	15	11	„	„	„	27	13	14	„	1
Conzano	13	55	25	30	„	„	„	31	14	17	24	„
Corterano	1	9	3	6	„	„	„	3	2	1	6	„
Cuccaro Monferrato	8	40	25	15	1	„	1	30	11	19	10	„
Cunico	6	43	28	15	„	„	„	26	9	17	17	„
Frassinello Monferrato	9	42	22	20	1	1	„	60	32	28	„	18

I. — MOVIMENTO PER COMUNI.

TAVOLA I.

ANNO 1867.

CIRCONDARI E COMUNI	MATRIMONI	NATI			NATIMORTI			MORTI			ECCEDENZA	
		TOTALE	Maschi	Femmine	TOTALE	Maschi	Femm.	TOTALE	Maschi	Femmine	dei NATI	dei MORTI
Frassineto al Po.....	20	63	29	34	72	38	34	..	9
Fubine.....	25	115	63	52	75	35	40	40	..
Gabiano.....	13	93	51	42	61	28	33	32	..
Giarole.....	11	38	18	20	36	20	16	2	..
Grana.....	12	60	31	29	2	1	1	43	22	21	17	..
Grazzano.....	8	69	28	41	42	22	20	27	..
Mirabello Monferrato.....	23	129	69	60	1	1	..	71	38	33	58	..
Mombello Monferrato.....	13	77	43	34	40	22	18	37	..
Moncalvo.....	37	127	53	74	80	39	41	47	..
Moncestino.....	7	34	18	16	21	12	9	13	..
Montalero.....	2	22	13	9	13	10	3	9	..
Montemagno.....	18	134	68	66	92	48	44	42	..
Montiglio.....	31	108	49	59	2	1	1	84	50	34	24	..
Morano sul Po.....	14	101	54	47	117	63	54	..	16
Murisengo.....	13	84	41	43	56	27	29	28	..
Occimiano.....	11	73	38	35	3	2	1	51	31	20	22	..
Oddalengo Grande.....	13	66	34	32	34	18	16	32	..
Oddalengo Piccolo.....	3	38	17	21	14	7	7	24	..
Olivola.....	3	9	6	3	9	6	3
Ottiglio.....	18	95	40	55	47	28	19	48	..
Ozzano Monferrato.....	17	70	36	34	41	22	19	29	..
Penango.....	19	65	35	30	30	13	17	34	17	17	31	..
Piovà.....	12	51	32	19	36	19	17	15	..
Pomaro Monferrato.....	8	40	16	24	119	38	81	..	79
Pontestura.....	16	105	59	46	69	26	43	36	..
Ponzano Monferrato.....	5	16	10	6	17	8	9	..	1
Quarti.....	8	27	14	13	16	7	9	11	..
Rinco.....	2	11	5	6	5	4	1	6	..
Rosignano Monferrato.....	24	106	56	50	2	1	1	58	22	36	48	..
Rosingo.....	1	7	3	4	5	2	3	2	..
Salabue.....	3	17	9	8	1	1	..	11	4	7	6	..
Sala Monferrato.....	10	45	23	22	29	12	17	16	..
San Giorgio Monferrato.....	9	35	19	16	2	1	1	23	8	15	12	..
Scandeluzza.....	4	15	8	7	17	6	11	..	2
Serralunga di Crea.....	9	31	19	12	2	2	..	27	13	14	4	..
Solonghella.....	7	33	20	13	15	9	6	18	..
Terruggia.....	7	33	17	16	19	3	16	14	..
Ticinetto.....	13	58	26	32	1	..	1	32	16	16	26	..
Tonco.....	15	84	40	44	58	28	30	26	..
Treville.....	11	24	13	11	21	14	7	3	..
Valmacca.....	7	54	28	26	34	20	14	20	..
Varengo.....	2	17	11	6	22	12	10	..	5
Viarigi.....	19	113	58	55	1	..	1	59	26	33	54	..
Vignale.....	16	127	64	63	67	24	43	60	..

I. — MOVIMENTO PER COMUNI.

TAVOLA I.

ANNO 1867.

CIRCONDARI E COMUNI	MATRIMONI	NATI			NATIMORTI			MORTI			ECCEDEZZA	
		TOTALE	Maschi	Femmine	TOTALE	Maschi	Femm.	TOTALE	Maschi	Femmine	dei NATI	dei MORTI
Villadeati.....	18	92	41	51	2	2	„	53	29	24	39	„
Villamiroglio.....	16	48	22	26	2	„	2	44	20	24	4	„
Villanova di Casale Monferrato.	37	127	69	58	5	3	2	80	39	41	47	„
Villa San Secondo.....	10	41	22	19	4	4	„	60	26	34	„	19
CIRCONDARIO...	1 053	5 073	2 571	2 502	154	81	73	3 911	1 989	1 922	1 162	„
NOVI LIGURE.												
Albera Ligure.....	7	37	14	23	„	„	„	28	16	12	9	„
Arquata Scrivia.....	19	96	50	46	5	3	2	91	46	45	5	„
Basaluzzo.....	9	44	22	22	„	„	„	61	29	32	„	17
Belforte Monferrato.....	4	30	18	12	„	„	„	22	9	13	8	„
Bisio.....	„	3	2	1	„	„	„	1	1	„	2	„
Borghetto di Borbora.....	8	32	15	17	1	„	1	42	22	20	„	10
Cabella.....	13	73	42	31	1	1	„	135	64	71	„	62
Cantalupo Ligure.....	8	50	27	23	„	„	„	43	21	22	7	„
Capriata d'Orba.....	25	82	45	37	8	5	3	75	37	38	7	„
Carrega.....	9	111	66	45	„	„	„	94	53	41	17	„
Carrosio.....	8	27	14	13	„	„	„	16	8	8	11	„
Casaleggio Boiro.....	5	22	12	10	„	„	„	8	4	4	14	„
Castel de' Ratti.....	3	12	6	6	„	„	„	16	11	5	„	4
Castelletto d'Orba.....	14	98	47	51	„	„	„	71	35	36	27	„
Fiaccone.....	12	26	18	8	„	„	„	21	10	11	5	„
Francavilla Bisio.....	5	28	16	12	„	„	„	14	9	5	14	„
Gavi.....	38	235	115	120	1	„	1	155	76	79	80	„
Grondona.....	4	37	18	19	2	1	1	75	39	36	„	38
Lerma.....	9	65	37	28	„	„	„	50	30	20	15	„
Molo di Borbora.....	„	17	10	7	1	„	1	6	3	3	11	„
Mongiardino Ligure.....	9	78	30	48	„	„	„	44	19	25	34	„
Montaldeo.....	5	29	17	12	„	„	„	20	9	11	9	„
Mornese.....	10	40	27	13	2	2	„	33	18	15	7	„
Novi Ligure.....	85	418	199	219	17	9	8	265	119	146	153	„
Ovada.....	68	237	123	114	6	2	4	175	95	80	62	„
Parodi.....	36	137	98	89	„	„	„	113	64	49	74	„
Pasturana.....	5	19	11	8	2	2	„	11	2	9	8	„
Pozzolo Formigaro.....	35	108	61	47	„	„	„	78	36	42	30	„
Roccaforte Ligure.....	8	46	19	27	„	„	„	35	16	19	11	„
Rocchetta Ligure.....	7	39	24	15	„	„	„	72	38	34	„	33
San Cristoforo.....	9	31	16	15	4	2	2	31	13	18	„	„
Serravalle Scrivia.....	23	106	63	43	1	1	„	59	31	28	47	„
Silvano d'Orba.....	12	83	39	44	1	„	1	64	33	31	19	„
Stazzano.....	4	22	13	9	„	„	„	13	8	5	9	„
Tagliolo.....	12	80	37	43	„	„	„	59	22	37	21	„

I. — MOVIMENTO PER COMUNI.

TAVOLA I.

ANNO 1867.

CIRCONDARI E COMUNI	MATRIMONI	NATI			NATIMORTI			MORTI			ECCEDEZZA	
		TOTALE	Maschi	Femmine	TOTALE	Maschi	Femmine	TOTALE	Maschi	Femmine	dei NATI	dei MORTI
Tassarolo	11	30	14	16	35	15	20	..	5
Torre de' Ratti	8	20	18	7	35	20	15	..	15
Vignole	4	39	21	18	1	1	..	38	20	18	6	..
Votaggio	13	87	42	45	35	17	18	52	..
CIRCONDARIO.....	559	2 824	1 461	1 363	53	29	24	2 234	1 118	1 116	590	..

TORTONA.

Alzano.....	5	23	12	11	1	1	..	14	9	5	9	..
Avolasca.....	3	21	13	8	17	7	10	4	..
Berzano di Tortona.....	3	10	6	4	8	5	3	2	..
Brignano del Curone.....	3	22	12	10	2	1	1	7	3	4	15	..
Carbonara Scrivia.....	3	29	11	18	19	9	10	10	..
Carezzano Inferiore.....	7	24	12	12	31	15	16	..	7
Carezzano Superiore.....	1	11	4	7	8	5	3	3	..
Casalnocetto.....	11	40	19	21	4	1	1	32	14	18	8	..
Casasco.....	3	19	12	7	9	7	2	10	..
Cassano Spinola.....	8	42	21	21	2	2	2	74	40	34	..	32
Castellania.....	2	25	16	9	21	11	10	4	..
Castellar Guidobono.....	5	12	4	8	3	2	1	9	..
Castelnuovo Scrivia.....	38	197	96	101	10	5	5	160	75	85	37	..
Cerreto Grue.....	3	16	10	6	10	3	7	6	..
Costa Vescovato.....	8	32	19	13	12	7	5	20	..
Cuquello.....	1	9	4	5	6	2	4	3	..
Dernice.....	5	26	14	12	1	..	1	26	15	11
Fabbrica Curone.....	18	81	36	45	4	1	3	54	25	29	27	..
Forotondo.....	4	8	4	4	5	3	2	3	..
Frascata.....	2	10	7	3	14	6	8	..	4
Garbagna.....	6	49	23	26	6	2	4	52	29	23	..	3
Gavazzana.....	2	7	2	5	1	1	..	1	..	1	6	..
Gremiasco.....	6	34	19	15	27	11	16	7	..
Gropo.....	1	7	4	3	17	11	6	..	10
Guazzora.....	11	22	14	8	1	1	..	10	7	3	12	..
Malvino.....	2	12	5	7	11	4	7	1	..
Molino de' Torti.....	9	28	16	12	19	10	9	9	..
Momperone.....	2	27	13	14	15	7	8	12	..
Monleale.....	9	20	11	9	25	16	9	..	5
Montacuto.....	3	32	16	16	1	1	..	22	8	14	10	..
Montegioco.....	1	5	2	3	5	3	2
Montemarzino.....	8	23	11	12	1	..	1	20	10	10	3	..
Paderna.....	3	8	6	2	24	13	11	..	16
Piovera.....	18	57	40	17	64	32	32	..	7
Pontecurone.....	21	105	46	59	2	1	1	74	30	44	31	..

I. — MOVIMENTO PER COMUNI.

TAVOLA I.

ANNO 1867.

CIRCONDARI E COMUNI	MATRIMONI	NATI			NATIMORTI			MORTI			ECCEDEZZA	
		TOTALE	Maschi	Femmine	TOTALE	Maschi	Femm.	TOTALE	Maschi	Femmine	dei Nati	dei Morti
Pozzol del Groppo.....	5	17	11	6	"	"	"	16	9	7	1	"
Sale	51	194	108	91	2	2	"	196	107	89	"	2
San Sebastiano Curone.....	4	17	18	4	2	2	"	19	7	12	"	2
Sant' Agata Fossili.....	5	32	20	12	2	"	2	23	12	11	9	"
Sardigliano.....	7	9	3	6	"	"	"	8	2	6	1	"
Sarezzano.....	6	57	45	12	1	1	"	40	22	18	17	"
Sorli.....	4	29	20	9	"	"	"	33	14	19	"	4
Spinetto.....	4	29	15	14	"	"	"	24	10	14	5	"
Tortona.....	97	556	293	263	16	8	8	471	274	197	85	"
Vargo.....	1	27	13	14	1	"	1	8	7	1	19	"
Viguzzolo.....	20	80	45	35	"	"	"	71	35	36	9	"
Villalvernia.....	8	30	18	17	"	"	"	18	8	10	12	"
Villaramagnano.....	2	23	12	11	"	"	"	10	8	2	13	"
Volpedo.....	9	43	19	24	"	"	"	40	20	20	3	"
Volpeglino.....	1	6	1	5	"	"	"	15	5	10	"	9
CIRCONDARIO...	454	2 242	1 186	1 056	60	30	30	1 908	994	914	334	"

RICAPITOLAZIONE

ACQUI.....	655	3 285	1 726	1 559	84	62	22	2 630	1 365	1 265	655	"
ALESSANDRIA.....	1 006	4 872	2 547	2 325	101	57	44	4 446	2 246	2 200	426	"
ASTI.....	1 192	5 334	2 786	2 548	85	47	38	3 721	1 957	1 764	1 613	"
CASALE MONFERRATO.....	1 053	5 073	2 571	2 502	154	81	73	3 911	1 989	1 922	1 162	"
NOVI LIGURE.....	559	2 324	1 461	1 363	53	29	24	2 234	1 118	1 116	590	"
TORTONA.....	454	2 242	1 186	1 056	60	30	30	1 908	994	914	334	"
PROVINCIA. . .	4 919	23 630	12 277	11 353	537	306	231	18 850	9 669	9 181	4 780	"

PROVINCIA DI ANCONA.

ANCONA.

Agugliano.....	13	117	63	54	"	"	"	94	44	50	23	"
Ancona.....	288	1 719	859	860	82	47	35	1 316	692	624	403	"
Arcevia.....	29	355	178	177	9	6	3	249	127	122	106	"
Barbara.....	6	56	29	27	"	"	"	52	27	25	4	"
Belvedere Ostrense.....	6	89	42	47	"	"	"	52	25	27	37	"
Camerano.....	8	140	74	66	3	2	1	117	65	52	28	"
Camerata Picena.....	6	27	16	11	4	3	1	27	17	10	"	"
Castellano.....	6	32	22	10	1	1	"	26	10	16	6	"
Castelfidardo.....	23	227	120	107	"	"	"	170	95	75	57	"
Castelleone di Suasa.....	7	65	37	28	1	1	"	42	29	13	23	"
Castelplanio.....	23	135	57	78	5	5	"	72	34	38	63	"
Cerreto d' Esi.....	14	92	46	46	"	"	"	57	30	27	35	"
Chiaravalle.....	21	141	69	72	5	3	2	150	67	83	"	9

I. — MOVIMENTO PER COMUNI.

TAVOLA I.

ANNO 1867.

CIRCONDARI E COMUNI	MATRIMONI	NATI			NATIMORTI			MORTI			ECEDENZA	
		TOTALE	Maschi	Femmine	TOTALE	Maschi	Femm.	TOTALE	Maschi	Femmine	del NATI	dei MORTI
Corinaldo.....	32	204	102	102	5	3	2	141	72	69	68	..
Cupramontana.....	24	185	96	89	5	4	1	104	50	54	81	..
Fabriano.....	74	655	342	313	16	7	9	466	239	227	189	..
Falconara Marittima.....	15	155	84	71	11	3	8	108	48	60	47	..
Filottrano.....	55	288	141	147	15	10	5	205	110	95	83	..
Genga.....	10	137	71	66	2	2	..	81	38	45	56	..
Jesi.....	79	597	294	303	8	5	3	503	256	247	94	..
Loreto.....	34	240	120	120	9	8	1	195	88	107	45	..
Majolati.....	3	90	44	46	2	1	1	57	30	27	33	..
Mergo.....	1	34	17	17	25	13	12	9	..
Monsano.....	5	55	39	16	2	1	1	46	25	21	9	..
Montalboddo.....	28	216	103	113	4	3	1	177	91	86	39	..
Montecarotto.....	8	90	51	39	2	2	..	128	65	58	..	33
Montemarciano.....	12	166	92	74	150	57	93	16	..
Montenovo.....	7	161	95	66	101	54	47	60	..
Monterado.....	4	46	23	23	34	13	21	12	..
Monteroberto.....	5	46	21	25	2	2	..	32	15	17	14	..
Monte San Vito.....	15	135	69	66	3	3	..	96	39	57	39	..
Montesicuro.....	4	54	28	26	56	24	32	..	2
Morro d'Alba.....	18	88	44	44	5	2	3	58	30	28	30	..
Offagna.....	11	78	44	34	2	1	1	73	38	35	5	..
Osimo.....	114	558	286	272	33	21	12	427	213	214	131	..
Paterno d'Ancona.....	6	45	26	19	3	2	1	24	13	11	21	..
Poggio San Marcello.....	5	44	25	19	2	1	1	34	17	17	10	..
Polverigi.....	5	79	40	39	50	19	31	29	..
Ripe.....	5	78	45	33	54	22	32	24	..
Rosora.....	4	50	26	24	19	7	12	31	..
San Marcello.....	13	74	45	29	4	2	2	57	30	27	17	..
San Paolo di Jesi.....	6	31	17	14	1	1	..	20	10	10	11	..
Santa Maria Nuova.....	10	92	35	57	2	1	1	70	32	38	22	..
Sassoferrato.....	35	306	156	150	7	2	5	162	80	82	144	..
Senigallia.....	34	734	376	358	9	4	5	690	358	332	44	..
Serra de' Conti.....	10	71	40	31	1	1	..	72	47	25	..	1
Serra San Quirico.....	19	128	67	61	4	4	..	99	53	46	29	..
Sirolo.....	17	93	45	48	5	4	1	92	49	43	1	..
Staffolo.....	8	70	51	19	2	1	1	55	33	22	15	..
Tomba di Senigallia.....	4	61	34	27	2	1	1	64	29	35	..	3
Umana.....	17	56	28	28	4	3	1	44	21	23	12	..
PROVINCIA...	1 256	9 485	4 874	4 611	282	173	109	7 288	3 688	3 600	2 197	..
A R E Z Z O.												
PROVINCIA DI AREZZO.												
Anghiari.....	33	222	116	106	22	10	12	183	84	99	39	..
Arezzo.....	254	1 577	801	776	60	30	30	1 178	603	575	399	..

I. — MOVIMENTO PER COMUNI.

TAVOLA I.

ANNO 1867.

CIRCONDARI E COMUNI	MATRIMONI	NATI			NATIMORTI			MORTI			ECCEDEZZA	
		TOTALE	Maschi	Femmine	TOTALE	Maschi	Femm.	TOTALE	Maschi	Femmine	dei NATI	dei MORTI
Badia Tedalda.....	5	98	57	36	5	2	3	46	23	23	47	..
Bibbiena.....	14	201	98	103	7	2	5	143	66	77	58	..
Bucine.....	47	322	181	141	15	9	6	175	90	85	147	..
Capolona.....	13	93	62	31	5	4	1	67	37	30	26	..
Caprese.....	10	73	34	39	44	21	23	29	..
Castelfocognano.....	6	124	68	56	11	6	5	65	33	32	59	..
Castelfranco di Sopra.....	17	100	50	50	2	1	1	88	44	44	12	..
Castel San Niccolò.....	20	218	114	104	3	3	..	150	71	79	68	..
Castiglion Fibocchi.....	4	41	21	20	1	..	1	27	14	13	14	..
Castiglion Fiorentino.....	75	497	265	232	15	13	2	440	224	216	57	..
Castiglion Ubertini.....	1	16	9	7	10	5	5	6	..
Cavriglia.....	28	183	95	88	6	5	1	96	46	50	87	..
Chitignano.....	6	49	20	29	3	3	..	24	14	10	25	..
Chiusi in Casentino.....	4	74	42	32	2	2	..	40	16	24	34	..
Civitella in Val di Chiana.....	29	250	148	102	12	9	3	159	81	78	91	..
Cortona.....	100	1 022	515	507	32	28	4	748	365	383	274	..
Fojano della Chiana.....	40	280	149	131	11	6	5	233	136	97	47	..
Laterina.....	9	86	40	46	4	3	1	38	18	20	48	..
Loro Ciufenna.....	26	226	108	118	2	1	1	122	56	66	104	..
Lucignano.....	24	146	76	70	1	..	1	100	39	61	46	..
Marciano.....	2	87	50	37	3	1	2	67	32	35	20	..
Montemignajo.....	4	100	46	54	66	25	41	34	..
Monterchi.....	11	98	52	46	3	1	2	92	46	46	6	..
Monte San Savino.....	30	313	158	155	14	8	6	205	95	110	108	..
Monte Santa Maria Tiberina....	6	102	51	51	5	5	..	65	28	37	37	..
Montevarchi.....	60	374	189	185	14	7	7	214	122	92	160	..
Ortignano.....	3	44	20	24	2	..	2	24	16	8	20	..
Pergine.....	18	113	52	61	3	1	2	40	21	19	73	..
Pian di Scò.....	14	114	54	60	2	1	1	99	49	50	15	..
Pieve San Stefano.....	20	174	91	83	102	38	64	72	..
Poppi.....	25	232	111	121	5	1	4	183	71	112	49	..
Pratovecchio.....	20	213	112	101	4	2	2	156	76	80	57	..
Raggiolo.....	5	46	23	23	3	2	1	28	16	12	18	..
San Giovanni Valdarno.....	27	163	77	86	14	7	7	137	66	71	26	..
San Sepolcro.....	43	338	172	166	17	7	10	227	111	116	111	..
Sestino.....	5	64	35	29	1	1	..	33	14	19	31	..
Stia.....	15	149	82	67	4	3	1	90	48	42	59	..
Subbiano.....	13	146	74	72	3	1	2	95	53	42	51	..
Talla.....	9	104	59	45	4	3	1	55	34	21	49	..
Terranuova Bracciolini.....	40	263	143	120	12	6	6	157	77	80	106	..
PROVINCIA. . .	1 185	9 130	4 720	4 410	332	194	138	6 311	3 124	3 187	2 819	..

I. — MOVIMENTO PER COMUNI.

TAVOLA I.

ANNO 1867.

CIRCONDARI E COMUNI	MATRIMONI	NATI			NATIMORTI			MORTI			ECCEDENZA	
		TOTALE	Maschi	Femmine	TOTALE	Maschi	Femm.	TOTALE	Maschi	Femmine	dei NATI	dei MORTI
PROVINCIA DI ASCOLI PICENO.												
ASCOLI PICENO.												
Acquasanta	9	199	111	88	5	2	3	102	56	46	97	..
Acquaviva Picena.....	2	61	31	30	4	3	1	46	26	20	15	..
Amandola.....	2	174	90	84	10	4	6	104	53	51	70	..
Appignano	4	50	16	34	25	16	9	25	..
Arquata del Tronto	8	197	106	91	5	4	1	133	74	59	64	..
Ascoli Piceno.....	48	702	371	331	21	10	11	515	251	264	187	..
Capradosso.....	5	35	20	15	17	11	6	18	..
Carassai	18	57	31	26	2	1	1	45	17	28	12	..
Castel di Croce	13	5	8	15	6	9	..	2
Castel di Lama	8	58	30	28	1	1	..	36	14	22	22	..
Castignano.....	11	131	56	75	2	2	..	93	46	47	38	..
Castorano.....	4	27	13	14	2	1	1	22	8	14	5	..
Colli di Tronto.....	2	32	16	16	2	2	..	20	13	7	12	..
Comunanza	7	87	46	41	6	3	3	67	32	35	20	..
Folignano.....	17	46	27	19	2	1	1	20	13	7	26	..
Force	5	74	39	35	4	3	1	41	11	30	33	..
Maltignano.....	2	32	15	17	2	1	1	15	7	8	17	..
Monsampolo del Tronto.....	12	63	36	27	1	1	..	63	37	26
Montalto delle Marche	10	114	56	58	4	3	1	74	38	36	40	..
Montedinove.....	1	39	22	17	3	2	1	20	10	10	19	..
Montefortino.....	7	90	41	49	56	28	28	34	..
Montegallo.....	4	81	39	42	5	4	1	44	18	26	37	..
Montemonaco	4	48	25	23	1	1	..	21	11	10	27	..
Monteprandone.....	18	102	52	50	3	3	..	75	40	35	27	..
Offido.....	14	151	66	85	10	8	2	85	36	49	66	..
Palmiano	3	21	9	12	10	6	4	11	..
Rocca di Fluvione.....	3	78	43	35	3	2	1	47	23	24	31	..
Rotella.....	2	33	18	15	30	16	14	3	..
San Benedetto del Tronto.....	36	202	96	106	3	2	1	101	47	54	101	..
Spinetoli.....	7	71	43	28	2	1	1	67	34	33	4	..
Venarotta	8	91	48	43	58	23	35	33	..
CIRCONDARIO...	276	3 159	1 617	1 542	103	65	38	2 067	1 021	1 046	1 092	..
F E R M O.												
Alteta.....	..	21	9	12	1	1	..	12	5	7	9	..
Altidona	16	45	30	15	3	2	1	44	22	22	1	..
Belmonte Piceno.....	2	33	19	14	1	1	..	25	13	12	8	..
Campofilone.....	6	45	23	22	1	1	..	53	19	34	..	8
Cossignano.....	6	50	19	31	4	1	3	28	11	17	22	..
Cupra Marittima	20	77	44	33	8	4	4	50	22	28	27	..

I. — MOVIMENTO PER COMUNI.

TAVOLA I.

ANNO 1867

CIRCONDARI E COMUNI	MATRIMONI	NATI			NATIMORTI			MORTI			ECCEDENZA	
		TOTALE	Maschi	Femmine	TOTALE	Maschi	Femm.	TOTALE	Maschi	Femmine	dei NATI	dei MORTI
Falerone.....	16	128	65	63	8	5	3	102	40	62	26	„
Fermo.....	95	607	316	291	21	12	9	474	231	243	133	„
Francavilla d'Ete.....	3	29	14	15	„	„	„	28	16	12	1	„
Grottamare.....	20	106	48	58	7	1	6	80	32	48	26	„
Grottazzolina.....	5	35	17	18	„	„	„	26	11	15	9	„
Lapedona.....	4	41	15	26	3	1	2	41	14	27	„	„
Magliano di Tenna.....	7	29	16	13	1	1	„	17	7	10	12	„
Massa Fermana.....	9	43	22	21	„	„	„	34	14	20	9	„
Massignano.....	5	52	18	34	1	1	„	49	23	26	8	„
Montappone.....	8	77	33	44	„	„	„	46	22	24	31	„
Montefalcone Appennino.....	3	34	17	17	„	„	„	16	9	7	18	„
Montefiore dell' Aso.....	5	77	30	47	2	2	„	52	23	29	25	„
Montegiberto.....	2	51	27	24	2	1	1	45	25	20	6	„
Montegiorgio.....	26	175	89	86	1	1	„	119	55	64	56	„
Montegrano.....	24	132	70	62	9	2	7	98	54	44	34	„
Monteleone di Fermo.....	3	35	23	12	„	„	„	45	23	22	„	10
Montelpare.....	1	49	25	24	1	1	„	29	11	18	20	„
Monterinaldo.....	4	24	13	11	1	1	„	23	13	10	1	„
Monterubbiano.....	19	105	57	48	4	2	2	83	51	32	22	„
Montesantopietrangeli.....	4	67	33	34	„	„	„	66	35	31	1	„
Monte San Pietro Morico.....	7	18	12	6	„	„	„	21	11	10	„	3
Monte Vidon Combatte.....	5	32	15	17	„	„	„	29	11	18	3	„
Monte Vidon Corrado.....	7	46	25	21	1	1	„	43	26	17	3	„
Montottone.....	5	50	23	27	„	„	„	40	21	19	10	„
Monturano.....	6	67	40	27	1	„	1	69	35	34	„	2
Moregnano.....	2	17	8	9	„	„	„	16	6	10	1	„
Moresco.....	2	21	7	14	1	1	„	29	10	19	„	8
Ortezzano.....	4	30	7	23	3	3	„	22	10	12	8	„
Pedaso.....	6	13	8	5	3	„	3	9	4	5	4	„
Petritoli.....	14	68	39	29	„	„	„	76	42	34	„	8
Ponzano di Fermo.....	4	47	21	26	4	3	1	31	14	17	16	„
Porto San Giorgio.....	31	126	66	60	1	1	„	90	46	44	36	„
Rapagnano.....	6	35	16	19	2	2	„	36	17	19	„	1
Ripatransone.....	18	197	108	89	„	„	„	138	70	68	59	„
Santa Vittoria in Materano.....	5	71	40	31	1	1	„	50	22	28	21	„
Sant' Elpidio a Mare.....	42	278	137	141	4	2	2	216	94	122	62	„
Sant' Elpidio Morico.....	1	14	7	7	„	„	„	9	7	2	5	„
Servigliano.....	8	71	41	30	4	3	1	61	27	34	10	„
Smerillo.....	5	21	9	12	3	1	2	14	7	7	7	„
Torre di Palme.....	5	36	16	20	3	2	1	26	15	11	10	„
Torre San Patrizio.....	3	32	17	15	„	„	„	22	7	15	10	„
CIRCONDARIO...	499	3 457	1 754	1 703	110	61	49	2 732	1 303	1 429	725	„

I. — MOVIMENTO PER COMUNI.

TAVOLA I.

ANNO 1867.

CIRCONDARI E COMUNI	MATRIMONI	NATI			NATIMORTI			MORTI			ECCEDENZA	
		TOTALE	Maschi	Femmine	TOTALE	Maschi	Femm.	TOTALE	Maschi	Femmine	dei NATI	dei MORTI
RICAPITOLAZIONE.												
ASCOLI PICENO	276	3 159	1 617	1 542	103	65	38	2 067	1 021	1 046	1 092	„
FERMO	499	3 457	1 754	1 703	110	61	49	2 732	1 303	1 429	725	„
PROVINCIA. . .	775	6 616	3 371	3 245	213	126	87	4 799	2 324	2 475	1 817	„

LAGONEGRO.

PROVINCIA DI BASILICATA.

Bollita	16	99	59	40	4	3	1	38	19	19	61	„
Calvera	8	59	33	26	„	„	„	41	24	17	18	„
Carbone	18	97	42	55	„	„	„	63	28	35	34	„
Castelluccio Inferiore	29	97	38	59	„	„	„	89	34	55	8	„
Castelluccio Superiore	37	96	52	44	„	„	„	102	59	43	„	6
Castelsaraceno	24	85	49	36	„	„	„	101	48	53	„	16
Castronuovo di Sant' Andrea	30	111	53	58	„	„	„	181	96	85	„	70
Cersosimo	17	44	19	25	„	„	„	53	19	34	„	9
Chiaromonte	20	123	64	59	1	„	1	122	70	52	1	„
Colobraro	13	111	54	57	1	„	1	82	51	31	29	„
Episcopia	14	84	45	39	„	„	„	61	24	37	28	„
Fardella	15	58	36	22	„	„	„	60	30	30	„	2
Favale San Cataldo	14	60	21	39	„	„	„	127	63	64	„	67
Francavilla in Sinni	19	131	66	65	3	3	„	94	48	46	37	„
Lagonegro	41	168	82	86	7	3	4	232	104	128	„	64
Latronico	19	171	87	84	1	1	„	84	47	37	37	„
Lauria	91	414	221	193	„	„	„	211	108	103	208	„
Maratea	36	160	86	74	1	1	„	85	42	43	75	„
Moliterno	61	302	151	151	6	1	5	295	144	151	7	„
Nemoli	6	38	24	14	„	„	„	7	5	2	31	„
Noepoli	10	57	37	20	„	„	„	20	10	10	37	„
Rivello	37	111	62	49	1	1	„	118	51	67	„	7
Roccanova	23	83	46	37	„	„	„	67	30	37	16	„
Rotonda	59	198	93	105	„	„	„	90	48	42	108	„
Rotondella	32	168	88	80	8	5	3	97	53	44	71	„
San Chirico Raparo	19	137	77	60	5	1	4	65	32	33	72	„
San Costantino Albanese	17	71	31	40	„	„	„	40	15	25	31	„
San Giorgio Lucano	9	71	37	34	1	„	1	48	24	24	23	„
San Martino d' Agri	13	70	36	34	„	„	„	36	24	12	34	„
San Paolo Albanese	9	53	29	24	„	„	„	46	23	23	7	„
San Severino Lucano	45	169	95	74	„	„	„	101	56	45	68	„
Sant' Arcangelo	31	174	85	89	„	„	„	105	53	52	69	„
Sarconi	10	58	36	22	„	„	„	59	28	31	„	1
Senise	48	254	130	124	„	„	„	187	89	98	67	„
Teana	14	50	18	32	3	2	1	57	27	30	„	7

I. — MOVIMENTO PER COMUNI.

TAVOLA I.

ANNO 1867.

CIRCONDARI E COMUNI	MATRIMONI	NATI			NATIMORTI			MORTI			ECCEDENZA	
		TOTALE	Maschi	Femmine	TOTALE	Maschi	Femm.	TOTALE	Maschi	Femmine	dei NATI	dei MORTI
Terranova di Pollino.....	26	65	29	36	„	„	„	29	11	18	36	„
Trecchina.....	19	95	46	49	„	„	„	62	24	38	33	„
Tursi.....	25	168	80	88	„	„	„	133	74	59	35	„
Viggianello.....	57	201	104	97	2	„	2	88	36	52	113	„
CIRCONDARIO...	1 031	4 761	2 441	2 320	44	21	23	3 576	1 771	1 805	1 185	„
M A T E R A .												
Accettura.....	48	203	108	95	„	„	„	185	85	100	18	„
Aliano.....	13	59	32	27	„	„	„	64	32	32	„	5
Bernalda.....	68	286	156	130	17	9	8	437	224	213	„	151
Cirigliano.....	19	72	29	43	„	„	„	51	24	27	21	„
Craco.....	22	100	53	47	„	„	„	77	45	32	23	„
Ferrandina.....	73	299	160	139	1	1	„	320	186	134	„	21
Garaguso.....	11	95	47	48	„	„	„	96	45	51	„	1
Gorgoglione.....	16	55	26	29	„	„	„	67	31	36	„	12
Grassano.....	66	231	118	113	„	„	„	253	129	124	„	22
Grottole.....	27	139	72	67	„	„	„	99	54	45	40	„
Matera.....	210	555	282	273	48	23	25	1 322	600	722	„	767
Miglionico.....	50	171	87	84	1	„	1	569	278	291	„	398
Montalbano Ionico.....	36	207	109	98	6	4	2	173	93	80	34	„
Montepeloso.....	74	263	148	115	3	2	1	392	201	191	„	129
Montescaglioso.....	68	265	145	120	19	8	11	284	128	156	„	19
Oliveto Lucano.....	15	29	14	15	„	„	„	51	25	26	„	22
Pisticci.....	100	357	181	196	7	6	1	306	142	164	51	„
Pomarico.....	55	222	119	103	„	„	„	141	83	58	81	„
Salandra.....	31	112	49	63	„	„	„	187	91	96	„	75
San Mauro Forte.....	32	144	85	59	1	1	„	160	76	84	„	16
Stigliano.....	52	227	123	104	„	„	„	230	117	113	„	3
Tricarico.....	74	315	167	148	1	1	„	227	111	116	88	„
CIRCONDARIO...	1 160	4 406	2 290	2 116	104	55	49	5 691	2 800	2 891	„	1 285
M E L F I .												
Atella.....	19	76	40	36	„	„	„	84	51	33	„	8
Barile.....	28	153	102	81	5	4	1	87	46	41	96	„
Bella.....	53	232	129	133	„	„	„	127	70	57	135	„
Castelgrande.....	32	152	76	76	3	1	2	158	70	88	„	6
Forenza.....	72	350	176	174	„	„	„	242	131	111	108	„
Lavello.....	44	231	131	100	2	1	1	224	113	111	7	„
Maschito.....	40	153	79	74	„	„	„	94	45	49	59	„
Melfi.....	98	558	269	289	23	14	9	327	175	152	231	„

I. — MOVIMENTO PER COMUNI.

TAVOLA I.

ANNO 1867.

CIRCONDARI E COMUNI	MATRIMONI	NATI			NATIMORTI			MORTI			ECCEDENZA	
		TOTALE	Maschi	Femmine	TOTALE	Maschi	Femm.	TOTALE	Maschi	Femmine	dei NATI	del MORTI
Montemilone	18	96	47	49	1	"	1	324	156	168	"	228
Muro Lucano	73	348	193	155	3	3	"	227	114	113	121	"
Palazzo San Gervasio	72	310	154	156	3	2	1	346	163	183	"	36
Pescopagano	34	166	88	78	"	"	"	146	70	76	20	"
Rapolla	27	187	104	83	"	"	"	123	73	50	64	"
Rapone	10	82	48	34	"	"	"	73	36	37	9	"
Rionero in Vulture	105	564	282	282	2	1	1	390	196	194	174	"
Ripacandida	57	221	126	95	"	"	"	118	54	64	103	"
Ruvo del Monte	21	110	55	55	"	"	"	79	46	33	31	"
San Fele	79	424	212	212	"	"	"	172	112	60	252	"
Venosa	58	312	153	159	13	5	8	295	138	157	17	"
CIRCONDARIO...	940	4 785	2 464	2 321	55	31	24	3 636	1 859	1 777	1 149	"

POTENZA.

Abriola	14	159	85	74	3	2	1	112	58	54	47	"
Acerenza	47	158	67	91	"	"	"	210	101	109	"	52
Albano di Lucania	22	89	53	36	11	5	6	140	64	46	"	21
Anzi	29	137	70	67	"	"	"	126	57	69	11	"
Armento	13	106	65	41	"	"	"	79	45	34	27	"
Avigliano	141	782	406	376	29	16	13	445	240	205	337	"
Balvano	49	169	74	95	"	"	"	117	53	64	52	"
Baragiano	19	89	50	39	1	1	"	77	37	40	12	"
Brienza	35	179	89	90	5	3	2	125	69	56	54	"
Brindisi Montagna	19	99	51	48	"	"	"	54	27	27	45	"
Calvello	56	248	130	118	5	4	1	263	140	123	"	15
Campomaggiore	8	61	34	27	"	"	"	45	27	18	16	"
Cancellara	30	133	67	66	"	"	"	98	50	48	35	"
Castelmezzano	20	85	39	46	"	"	"	32	20	12	53	"
Corleto Perticara	50	189	100	89	"	"	"	120	61	59	69	"
Gallicchio	11	49	26	23	"	"	"	31	14	17	18	"
Genzano	78	297	145	152	"	"	"	278	150	128	19	"
Guardia	12	66	36	30	"	"	"	31	17	14	35	"
Laurenzana	98	332	174	158	4	3	1	216	109	107	116	"
Marsiconuovo	73	364	198	166	"	"	"	174	89	85	190	"
Marsicovetere	23	117	54	63	"	"	"	48	26	22	69	"
Missanello	2	49	27	22	2	1	1	28	15	13	21	"
Montemurro	29	190	103	87	"	"	"	109	65	44	81	"
Palmira	37	177	83	94	6	1	5	104	47	57	73	"
Picerno	43	206	102	104	"	"	"	156	72	84	50	"
Pietrafesa	28	127	62	65	"	"	"	93	52	41	34	"
Pietragalla	60	325	164	161	"	"	"	158	82	76	167	"
Pietrapertosa	15	100	59	41	"	"	"	35	26	9	65	"

I. — MOVIMENTO PER COMUNI.

TAVOLA I.

ANNO 1867.

CIRCONDARI E COMUNI	MATRIMONI	NATI			NATIMORTI			MORTI			ECCEDENZA	
		TOTALE	Maschi	Femmine	TOTALE	Maschi	Femmi.	TOTALE	Maschi	Femmine	dei NATI	dei MORTI
Pignola di Basilicata	25	215	119	96	1	1	„	93	44	49	122	„
Potenza	119	598	310	288	8	4	4	425	241	184	173	„
Ruoti	38	201	96	105	„	„	„	130	64	66	71	„
Salvia	24	61	34	27	„	„	„	44	25	19	17	„
San Chirico Nuovo	14	118	66	52	„	„	„	75	37	38	43	„
Sant' Angelo le Fratte	12	72	35	37	2	1	1	46	20	26	26	„
Saponara di Grumento	13	140	76	64	„	„	„	157	71	86	„	17
Sasso di Castalda	24	96	48	48	„	„	„	96	44	52	„	„
Spinoso	24	120	67	53	„	„	„	153	84	69	„	33
Tito	41	279	136	143	5	3	2	187	83	104	92	„
Tolve	35	236	123	113	1	1	„	379	178	201	„	143
Tramutola	33	156	90	65	1	„	1	90	39	51	66	„
Trivigno	30	96	49	47	„	„	„	75	36	39	21	„
Vaglio di Basilicata	45	181	97	84	„	„	„	133	53	80	48	„
Vietri di Potenza	38	158	83	75	„	„	„	144	72	72	14	„
Viggiano	58	252	139	113	2	1	1	195	98	97	57	„
CIRCONDARIO...	1 634	8 061	4 181	3 880	86	47	39	5 896	3 002	2 894	2 165	„
RICAPITOLAZIONE												
LAGONEGRO	1 031	4 761	2 441	2 320	44	21	23	3 576	1 771	1 805	1 185	„
MATERA	1 160	4 406	2 290	2 116	104	55	49	5 691	2 800	2 891	„	1 285
MELFI	940	4 785	2 464	2 321	55	31	24	3 636	1 859	1 777	1 149	„
POTENZA	1 634	8 061	4 181	3 880	86	47	39	5 896	3 002	2 894	2 165	„
PROVINCIA. . .	4 765	22 013	11 376	10 637	289	154	135	18 799	9 432	9 367	3 214	„
PROVINCIA DI BELLUNO.												
AGORDO.												
Agordo	28	124	57	67	„	„	„	105	46	59	19	„
Alleghe	15	50	31	19	„	„	„	28	18	10	22	„
Cencenighe	19	58	32	26	„	„	„	41	19	22	17	„
Falcade	23	70	37	33	1	1	„	62	32	30	8	„
Forno di Canale	16	65	36	29	„	„	„	42	21	21	23	„
Gosaldo	12	96	53	43	1	„	1	87	41	46	9	„
La Valle	18	79	46	33	„	„	„	34	27	7	45	„
Rivamonte	15	103	56	47	„	„	„	85	37	48	18	„
Rocca d' Agordo	18	65	34	31	„	„	„	58	29	29	7	„
San Tommaso	8	58	26	32	1	„	1	36	17	19	22	„
Taibon	11	69	42	27	„	„	„	67	38	29	2	„
Vallada	12	36	18	18	„	„	„	25	16	9	11	„

I. — MOVIMENTO PER COMUNI.

TAVOLA I.

ANNO 1867.

DISTRETTI E COMUNI	MATRIMONI	NATI			NATIMORTI			MORTI			ECCEDENZA	
		TOTALE	Maschi	Femmine	TOTALE	Maschi	Femm.	TOTALE	Maschi	Femmine	dei NATI	dei MORTI
Voltago	2	43	21	22	„	„	„	33	14	19	10	„
DISTRETTO...	197	916	489	427	3	1	2	703	355	348	213	„
AURONZO.												
Auronzo	24	150	81	69	„	„	„	101	46	55	49	„
Comelico inferiore	20	72	39	33	1	1	„	72	33	39	„	„
Comelico superiore	20	99	61	38	11	6	5	103	51	52	„	4
Danta	6	14	10	4	„	„	„	22	8	14	„	8
Lorenzago	2	26	13	13	„	„	„	17	9	8	9	„
Lozzo Cadore	11	61	31	30	„	„	„	33	18	20	28	„
San Nicolò di Comelico	4	24	14	10	1	1	„	26	12	14	„	2
San Pietro Cadore	10	75	39	36	„	„	„	72	38	34	3	„
Sappada	10	32	17	15	„	„	„	43	20	23	„	11
Vigo	9	87	43	44	2	1	1	72	36	36	15	„
DISTRETTO...	116	640	348	292	15	9	6	561	266	295	79	„
BELLUNO.												
Belluno	117	541	283	258	5	5	„	496	248	248	45	„
Chies d' Alpago	16	40	23	17	2	2	„	58	26	32	„	18
Farra d' Alpago	20	77	37	40	1	1	„	51	27	24	26	„
Limana	18	76	43	33	„	„	„	47	24	23	29	„
Mel	59	260	135	125	2	1	1	212	108	104	48	„
Pieve d' Alpago	16	74	44	30	„	„	„	65	40	25	9	„
Ponte dell' Alpi	25	136	71	65	1	„	1	134	83	51	2	„
Puos d' Alpago	5	66	26	40	„	„	„	56	21	35	10	„
Sedico	31	149	82	67	3	2	1	130	64	66	19	„
Sospirolo	14	134	79	55	3	3	„	88	56	32	46	„
Tambre	14	79	42	37	1	1	„	65	30	35	14	„
Trichiana	23	88	35	53	„	„	„	63	28	35	25	„
* DISTRETTO...	358	1 720	900	820	18	15	3	1 465	755	710	255	„
FELTRE.												
Alano di Piave	14	93	47	51	1	1	„	90	42	48	8	„
Cesio Maggiore	33	141	83	58	„	„	„	89	44	45	52	„
Feltre	97	508	286	222	1	„	1	313	165	148	195	„
Lentjai	23	101	51	50	„	„	„	66	29	37	35	„
Pedevena	18	105	52	53	„	„	„	54	29	25	51	„

I. — MOVIMENTO PER COMUNI.

TAVOLA I.

ANNO 1867.

DISTRETTI E COMUNI	MATRIMONI	NATI			NATIMORTI			MORTI			ECCEDEZZA	
		TOTALE	Maschi	Femmine	TOTALE	Maschi	Femmi.	TOTALE	Maschi	Femmine	dei NATI	dei MORTI
Quero.....	15	71	38	33	„	„	„	60	32	28	11	„
San Gregorio nelle Alpi.....	8	63	36	27	„	„	„	43	24	19	20	„
Santa Giustina Bellunese.....	28	148	79	69	„	„	„	132	72	60	16	„
Seren.....	45	171	87	84	„	„	„	88	43	45	88	„
Vas.....	7	29	12	17	„	„	„	26	12	14	3	„
DISTRETTO...	288	1 435	771	664	2	1	1	961	492	469	474	„
FONZASO.												
Arsiè.....	57	265	134	131	„	„	„	177	98	79	88	„
Fonzaso.....	37	203	100	103	„	„	„	127	61	66	76	„
Lamon.....	56	207	113	94	„	„	„	136	68	67	72	„
Servo.....	30	112	61	51	„	„	„	79	41	38	33	„
DISTRETTO...	180	787	408	379	„	„	„	518	268	250	269	„
LONGARONE.												
Castello Lavazzo.....	20	84	47	37	1	1	„	44	22	22	40	„
Forno di Zoldo.....	31	157	86	71	„	„	„	140	56	84	17	„
Longarone.....	25	134	78	56	„	„	„	61	31	30	73	„
San Tiziano di Goima.....	13	56	28	28	3	2	1	28	12	16	28	„
Soverzene.....	2	20	7	13	„	„	„	14	3	11	6	„
DISTRETTO...	101	451	246	205	4	3	1	287	124	163	164	„
PIEVE DI CADORE.												
Borca.....	9	45	24	21	5	4	1	28	12	16	17	„
Calalzo.....	11	49	19	30	„	„	„	29	14	15	20	„
Cibiana.....	7	43	21	22	„	„	„	30	11	19	13	„
Domegge.....	16	85	47	38	„	„	„	52	28	24	33	„
Ospitale.....	6	38	17	21	„	„	„	20	9	11	18	„
Perarolo.....	18	62	28	34	„	„	„	24	10	14	38	„
Pieve di Cadore.....	28	128	67	61	„	„	„	56	32	24	72	„
San Vito del Cadore.....	12	64	35	29	1	„	1	25	9	16	39	„
Selva Bellunese.....	9	21	8	13	„	„	„	19	7	12	2	„
Valle di Cadore.....	31	91	44	47	2	2	„	73	43	30	18	„
Vodo.....	27	70	31	39	3	1	2	75	24	51	„	5
Zoppè.....	1	19	9	10	„	„	„	16	10	6	3	„
DISTRETTO...	170	715	350	365	11	7	4	447	209	238	268	„

I. — MOVIMENTO PER COMUNI.

TAVOLA I.

ANNO 1867.

CIRCONDARI E COMUNI	MATRIMONI	NATI			NATIMORTI			MORTI			ECCEDENZIA	
		TOTALE	Maschi	Femmine	TOTALE	Maschi	Femm.	TOTALE	Maschi	Femmine	dei NATI	dei MORTI
RICAPITOLAZIONE.												
AGORDO	197	916	489	427	3	1	2	708	355	348	213	„
AURONZO	116	640	348	292	15	9	6	561	266	295	79	„
BELLUNO	358	1 720	900	820	18	15	3	1 465	755	710	255	„
FELTRE	288	1 435	771	664	2	1	1	961	492	469	474	„
FONZASO	180	787	408	379	„	„	„	518	268	250	269	„
LONGARONE	101	451	246	205	4	3	1	287	124	163	164	„
PIEVE DI CADORE	170	715	350	365	11	7	4	447	209	238	268	„
PROVINCIA...	1 410	6 664	3 512	3 152	53	36	17	4 942	2 469	2 473	1 722	„

BENEVENTO.

PROVINCIA DI BENEVENTO.

Airola	42	164	90	74	„	„	„	118	59	59	46	„
Apice	39	147	80	67	„	„	„	156	83	73	„	9
Apollosa	17	53	25	28	„	„	„	66	33	33	„	13
Arpaia	9	41	18	23	„	„	„	49	25	24	„	8
Arpaise	15	39	21	18	„	„	„	34	18	16	5	„
Benevento	108	641	335	306	21	11	10	576	332	244	65	„
Bonea	9	68	29	39	„	„	„	66	38	28	2	„
Bucciano	7	32	15	17	„	„	„	33	17	16	„	1
Buonalbergo	37	144	72	72	10	6	4	219	125	94	„	75
Campoli del Monte Taburno...	7	17	7	10	„	„	„	19	9	10	„	2
Castelpoto	8	51	24	27	„	„	„	71	49	22	„	20
Cautano	11	28	17	11	„	„	„	24	10	14	4	„
Ceppaloni	27	57	38	49	„	„	„	62	26	36	25	„
Foglianise	16	62	38	24	„	„	„	46	22	24	16	„
Forchia	6	25	14	11	„	„	„	34	15	19	„	9
Fragneto l' Abate	10	83	43	40	„	„	„	86	51	35	„	3
Fragneto Monforte	15	68	33	35	„	„	„	72	39	33	„	4
Mojano	18	106	68	38	„	„	„	114	56	58	„	8
Montesarchio	46	224	112	112	3	1	2	175	96	79	49	„
Paduli	32	144	73	71	12	5	7	116	69	47	28	„
Pago Veiano	20	79	32	47	„	„	„	47	27	20	32	„
Pannarano	10	98	42	56	„	„	„	40	24	16	58	„
Paolise	10	55	25	30	„	„	„	44	24	20	11	„
Paupisi	13	58	24	34	„	„	„	42	20	22	16	„
Pescolamazza	35	91	58	33	2	1	1	95	50	45	„	4
Pietralcina	34	155	84	71	1	1	„	102	63	39	53	„
San Giorgio la Montagna	13	73	39	34	„	„	„	42	23	19	31	„
San Leucio	14	76	46	30	„	„	„	68	36	32	8	„
San Martino Ave Grazia Plena ..	10	63	39	24	„	„	„	36	20	16	27	„
San Nazzaro e Calvi	15	66	29	37	„	„	„	73	37	36	„	7

I. — MOVIMENTO PER COMUNI.

TAVOLA I.

ANNO 1867.

CIRCONDARI E COMUNI	MATRIMONI	NATI			NATIMORTI			MORTI			ECCEDEZZA	
		TOTALE	Maschi	Femmine	TOTALE	Maschi	Femm.	TOTALE	Maschi	Femmine	dei NATI	dei MORTI
San Nicola Manfredi.....	13	74	32	42	”	”	”	53	23	30	21	”
Sant' Angelo a Cupolo.....	10	107	57	50	”	”	”	95	54	41	12	”
Tocco Gaudio.....	9	47	18	29	”	”	”	31	15	16	16	”
Torrecuso.....	16	49	26	23	”	”	”	65	36	29	”	16
Vitulano.....	30	101	47	54	1	”	1	76	39	37	25	”
CIRCONDARIO...	731	3 416	1 750	1 666	50	25	25	3 045	1 663	1 382	371	”
CERRETO SANNITA.												
Amorosi.....	16	61	37	24	”	”	”	54	26	28	7	”
Campolattaro.....	10	70	37	33	”	”	”	118	61	57	”	48
Casalduni.....	37	120	66	54	”	”	”	84	49	35	36	”
Castelvenero.....	10	47	22	25	”	”	”	37	21	16	10	”
Cerreto Sannita.....	38	173	97	76	1	”	1	130	67	63	43	”
Cusano Mutri.....	41	174	96	78	2	2	”	106	65	41	68	”
Durazzano.....	19	47	28	19	”	”	”	124	61	63	”	77
Faicchio.....	28	129	64	65	6	”	6	80	39	41	49	”
Frasso Telesino.....	37	152	77	75	”	”	”	118	69	49	34	”
Guardia Sanframondi.....	35	205	92	113	6	4	2	200	86	114	5	”
Limatola.....	18	82	39	43	”	”	”	51	26	25	31	”
Melizzano.....	19	92	51	41	”	”	”	83	42	41	9	”
Morcone.....	68	256	131	125	”	”	”	149	81	68	107	”
Pietraraja.....	11	63	29	34	”	”	”	63	32	31	”	”
Pontelandolfo.....	38	210	119	91	7	4	3	177	105	72	33	”
San Lorenzello.....	22	84	53	31	”	”	”	56	31	25	28	”
San Lorenzo Maggiore.....	15	93	52	41	2	”	2	63	37	26	30	”
San Lupo.....	16	90	45	45	2	1	1	51	30	21	39	”
San Salvatore Telesino.....	27	128	74	54	3	3	”	113	62	51	15	”
Sant' Agata de' Goti.....	55	265	125	140	3	2	1	324	164	160	”	59
Sassinoro.....	11	65	31	34	3	1	2	31	15	16	34	”
Solopaca.....	53	181	91	90	4	2	2	150	77	73	31	”
CIRCONDARIO...	619	2 787	1 466	1 331	39	19	20	2 362	1 246	1 116	425	”
SAN BARTOLOMMEO IN GALDO.												
Baselice.....	35	157	92	65	4	3	1	125	68	57	32	”
Castelfranco in Miscano.....	33	154	73	81	2	1	1	203	101	102	”	49
Castelpagano.....	27	108	62	46	”	”	”	66	26	40	42	”
Castelvetero in Val Fortore....	36	133	66	67	”	”	”	110	55	55	23	”
Cercemaggiore.....	22	183	98	85	”	”	”	98	48	50	85	”
Circello.....	9	156	85	71	”	”	”	101	54	47	55	”
Colle Sannita.....	37	189	93	96	”	”	”	100	59	41	89	”

I. — MOVIMENTO PER COMUNI.

TAVOLA I.

ANNO 1867.

CIRCONDARI E COMUNI	MATRIMONI	NATI			NATIMORTI			MORTI			ECCEDEZZA	
		TOTALE	Maschi	Femmine	TOTALE	Maschi	Femm.	TOTALE	Maschi	Femmine	dei NATI	dei MORTI
Fojano di Val Fortore.....	19	102	53	49	”	”	”	42	25	17	60	”
Ginestra.....	3	48	22	26	2	2	”	55	25	30	”	7
Molinara.....	17	98	63	35	1	”	1	65	34	31	83	”
Montefalcone di Val Fortore...	30	133	63	70	”	”	”	229	102	127	”	96
Reino.....	7	53	24	29	”	”	”	32	12	20	21	”
San Bartolommeo in Galdo.....	68	314	155	159	3	”	3	264	139	125	50	”
San Giorgio la Molara.....	40	199	100	99	”	”	”	160	77	83	39	”
San Marco dei Cavoti.....	30	207	113	94	2	”	2	117	64	53	90	”
Santa Croce di Morcone.....	42	189	92	97	5	5	”	116	57	59	73	”
CIRCONDARIO...	455	2 423	1 254	1 169	19	11	8	1 883	946	937	540	”
RICAPITOLAZIONE												
BENEVENTO.....	731	3 416	1 750	1 666	50	25	25	3 045	1 663	1 382	371	”
CERRETO SANNITA.....	619	2 787	1 456	1 331	39	19	20	2 362	1 246	1 116	425	”
SAN BARTOLOMMEO IN GALDO	455	2 423	1 254	1 169	19	11	8	1 883	946	937	540	”
PROVINCIA. . .	1 805	8 626	4 460	4 166	108	55	53	7 290	3 855	3 435	1 336	”
PROVINCIA DI BERGAMO.												
BERGAMO.												
Adrara San Martino.....	12	70	31	39	1	1	”	33	41	42	”	13
Adrara San Rocco.....	3	27	10	17	2	1	1	48	19	29	”	21
Albano Sant' Alessandro.....	5	39	19	20	”	”	”	38	20	18	1	”
Albegno.....	8	15	5	10	”	”	”	22	12	10	”	7
Albino.....	18	99	51	48	3	1	2	184	99	85	”	85
Almè.....	4	30	13	17	”	”	”	56	25	31	”	26
Almenno San Bartolommeo.....	17	63	29	34	4	1	3	83	40	43	”	20
Almenno San Salvatore.....	8	53	22	31	5	3	2	75	43	32	”	22
Alzano di Sopra.....	2	2	2	”	”	”	”	14	7	7	”	12
Alzano di Sotto.....	13	79	42	37	1	1	”	119	59	60	”	40
Ambivere.....	5	32	17	15	3	2	1	25	8	17	7	”
Averara.....	3	15	11	4	2	2	”	10	7	3	5	”
Aviatico.....	6	22	11	11	”	”	”	19	14	5	3	”
Azzano San Paolo.....	6	33	17	16	1	”	1	55	28	27	”	22
Baresi.....	1	4	4	”	”	”	”	6	4	2	”	2
Barzana.....	1	19	15	4	1	1	”	11	5	6	8	”
Bedulita.....	7	10	6	4	”	”	”	15	6	9	”	5
Berbenno.....	6	37	19	18	5	2	3	47	22	25	”	10
Bergamo.....	255	1 197	616	581	67	41	26	2 084	1 085	999	”	887
Berzo San Fermo.....	7	31	17	14	”	”	”	34	19	15	”	3
Blello.....	1	8	4	4	”	”	”	4	4	”	4	”
Bolgare.....	9	40	15	25	2	2	”	33	44	39	”	43

I. — MOVIMENTO PER COMUNI.

TAVOLA I.

ANNO 1867.

CIRCONDARI E COMUNI	MATRIMONI	NATI			NATIMORTI			MORTI			ECCEDENZA	
		TOTALE	Maschi	Femmine	TOTALE	Maschi	Femm.	TOTALE	Maschi	Femmine	dei NATI	dei MORTI
Bonate di Sopra.....	11	64	33	31	1	"	1	79	40	39	"	15
Bonate di Sotto.....	12	5	2	3	"	"	"	52	21	31	"	47
Bondo Petello.....	2	12	4	8	"	"	"	12	4	8	"	"
Bordogna.....	1	2	"	2	"	"	"	6	"	6	"	4
Borgo di Terzo.....	5	20	11	9	1	"	1	32	15	17	"	12
Bottanuco.....	14	45	25	20	2	1	1	54	31	23	"	9
Bracca.....	4	24	11	13	"	"	"	12	5	7	12	"
Branzi.....	2	26	14	12	"	"	"	18	8	10	8	"
Brembate di Sopra.....	6	48	23	25	"	"	"	69	31	38	"	21
Brembate di Sotto.....	12	75	41	34	4	2	2	109	59	50	"	34
Brembilla.....	17	61	36	25	5	3	2	67	29	38	"	6
Brumano.....	"	5	2	3	"	"	"	3	"	3	2	"
Bruntino.....	1	13	9	4	"	"	"	27	16	11	"	14
Buzzone San Paolo.....	8	25	7	18	"	"	"	40	25	15	"	15
Caleppio.....	5	13	7	6	1	1	"	33	16	17	"	20
Calolzio.....	4	21	12	9	"	"	"	36	14	22	"	15
Calusco.....	7	47	22	25	2	2	"	110	63	47	"	63
Camerata Cornelio.....	7	40	22	18	1	"	1	27	20	7	13	"
Capizzone.....	6	24	14	10	1	1	"	14	7	7	10	"
Capriate d'Adda.....	5	43	22	21	"	"	"	44	24	20	"	1
Caprino.....	6	53	26	27	"	"	"	36	20	16	17	"
Carenno.....	3	30	11	19	"	"	"	24	12	12	6	"
Carobbio.....	5	22	12	10	1	1	"	65	34	31	"	43
Carona.....	3	29	18	11	"	"	"	12	8	4	17	"
Carvico.....	11	29	17	12	"	"	"	55	28	27	"	26
Cassiglio.....	"	7	4	3	3	"	3	16	9	7	"	9
Cenate di Sopra.....	6	34	17	17	"	"	"	51	25	26	"	17
Cenate di Sotto.....	9	41	22	19	"	"	"	57	27	30	"	16
Cepino.....	1	6	3	3	1	"	1	4	2	2	2	"
Chignolo d'Isola.....	13	45	25	20	2	2	"	49	26	23	"	4
Chiuduno.....	15	69	36	33	6	2	4	89	50	39	"	20
Cisano Bergamasco.....	10	65	29	36	"	"	"	89	49	40	"	24
Clanesso.....	5	28	13	15	2	2	"	29	15	14	"	1
Colognola del Piano.....	12	50	34	16	3	1	2	46	19	27	4	"
Corna.....	3	21	8	13	"	"	"	7	1	6	14	"
Cornalba.....	4	11	7	4	"	"	"	9	9	"	2	"
Corte.....	9	47	24	23	3	2	1	92	41	51	"	45
Costa di Mezzate.....	7	29	16	13	"	"	"	47	33	14	"	18
Costa di Serina.....	8	21	14	7	"	"	"	15	8	7	6	"
Costa di Valle Imagna.....	7	23	10	13	3	"	3	17	7	10	6	"
Credaro.....	4	30	17	13	"	"	"	52	28	24	"	22
Curnasco.....	4	17	11	6	2	1	1	24	14	10	"	7
Curte.....	8	44	27	17	2	2	"	66	39	27	"	22
Cusio.....	1	11	6	5	1	1	"	16	9	7	"	5

I. — MOVIMENTO PER COMUNI.

TAVOLA I.

ANNO 1867.

CIRCONDARI E COMUNI	MATRIMONI	NATI			NATIMORTI			MORTI			ECCEDEZZA	
		TOTALE	Maschi	Femmine	TOTALE	Maschi	Femm.	TOTALE	Maschi	Femmine	dei NATI	dei MORTI
Desenzano al Serio.....	10	43	22	21	2	2	..	43	17	26
Dossena.....	4	26	13	13	4	3	1	10	3	7	16	..
Endenna.....	5	19	12	7	22	13	9	..	3
Entratico.....	4	26	10	16	2	..	2	27	17	10	..	1
Erve.....	5	20	8	12	3	3	..	24	13	11	..	4
Filago.....	7	32	17	15	48	24	24	..	16
Fondra.....	1	11	8	3	7	5	2	4	..
Foppolo.....	1	3	3	1	1	..	2	..
Foresto Sparso.....	5	40	20	20	23	15	8	17	..
Frerola.....	2	6	1	5	6	2	4
Fuipiano al Brembo.....	5	10	7	3	7	5	2	3	..
Fuipiano d' Almenno.....	2	21	13	8	12	8	4	9	..
Gandosso.....	7	16	10	6	15	11	4	1	..
Gaverina.....	2	30	18	12	14	8	6	16	..
Gerosa.....	6	23	12	11	26	18	8	..	3
Gorlago.....	11	51	29	22	1	1	..	116	64	52	..	65
Gorle.....	1	12	7	5	20	10	10	..	8
Grignano.....	2	23	15	8	1	1	..	9	8	1	14	..
Grone.....	7	21	12	9	21	11	10
Grumello del Monte.....	14	74	34	40	66	33	33	8	..
Grumello del Piano.....	5	10	7	3	11	8	3	..	1
Grumello dei Zanchi.....	2	6	2	4	9	5	4	..	3
Lallio.....	5	16	9	7	18	7	11	..	2
Lenna.....	3	27	13	14	1	1	..	94	44	50	..	67
Locate Bergamasco.....	8	28	17	11	1	1	..	15	10	5	13	..
Locatello.....	7	29	23	6	14	5	9	15	..
Lorentino.....	5	16	9	7	1	..	1	11	5	6	5	..
Luzzana.....	4	11	6	5	27	13	14	..	16
Madone.....	3	24	14	10	24	11	13
Mapello.....	15	82	45	37	2	..	2	102	53	49	..	20
Marne.....	2	8	2	6	9	4	5	..	1
Mazzoleni e Falghera.....	2	31	16	15	24	13	11	7	..
Medolago.....	6	29	18	11	30	16	14	..	1
Mezzoldo.....	2	14	8	6	1	..	1	6	5	1	8	..
Mojo de' Calvi.....	2	8	2	6	15	5	10	..	7
Molini di Colognola.....	1	22	13	9	19	10	9	3	..
Molugno.....	3	20	8	12	2	1	1	25	15	10	..	5
Monte Marengo.....	5	21	13	8	1	..	1	16	9	7	5	..
Monticelli di Borgogna.....	2	13	7	6	16	7	9	..	3
Mozzo.....	4	27	12	15	28	16	12	..	1
Nembro.....	11	106	50	56	2	2	..	176	86	90	..	70
Nese.....	3	31	20	11	2	2	..	50	27	23	..	19
Olmo al Brembo.....	1	12	3	9	3	2	1	11	7	4	1	..
Oltre il Colle.....	2	23	8	15	10	4	6	13	..

I. — MOVIMENTO PER COMUNI.

TAVOLA I.

ANNO 1867.

CIRCONDARI E COMUNI	MATRIMONI	NATI			NATIMORTI			MORTI			ECCEDENZA	
		TOTALE	Maschi	Femmine	TOTALE	Maschi	Femmi.	TOTALE	Maschi	Femmine	dei	dei
											NATI	MORTI
Orio al Serio.....	4	19	11	8	"	"	"	27	19	8	"	8
Ornica.....	1	10	5	5	1	1	"	13	5	8	"	3
Ossanesga.....	3	22	11	11	"	"	"	33	16	17	"	11
Paladina.....	3	18	8	10	"	"	"	40	19	21	"	22
Palazzago.....	11	72	33	39	"	"	"	67	35	32	5	"
Parzanica.....	"	14	9	5	"	"	"	31	15	16	"	17
Pedrengo.....	"	24	12	12	1	1	"	42	22	20	"	18
Piazza Brembana.....	1	20	7	13	"	"	"	17	5	12	3	"
Piazzatorre.....	7	12	9	3	1	1	"	7	2	5	5	"
Piazzo Alto.....	"	13	8	5	"	"	"	13	9	4	"	"
Piazzo Basso.....	1	9	7	2	1	1	"	21	12	9	"	12
Piazzolo.....	"	10	4	6	"	"	"	5	3	2	5	"
Ponteranica.....	8	35	17	18	"	"	"	36	18	18	"	1
Ponte San Pietro.....	12	52	26	26	1	"	1	74	34	40	"	22
Pontida.....	13	89	51	38	3	1	2	82	35	47	7	"
Poscante.....	7	51	28	23	1	1	"	64	30	34	"	13
Pradalunga.....	10	40	22	18	5	4	1	50	27	23	"	10
Predore.....	5	25	15	10	1	1	"	24	15	9	1	"
Presezzo.....	5	22	11	11	2	1	1	65	28	37	"	43
Ranica.....	6	27	13	14	"	"	"	42	18	24	"	15
Fedona.....	7	44	23	21	"	"	"	48	19	29	"	4
Rigosa.....	5	16	10	6	"	"	"	12	4	8	4	"
Roncobello.....	1	17	9	8	"	"	"	9	6	3	8	"
Roncola.....	1	13	8	5	"	"	"	17	11	6	"	4
Rosciate.....	3	34	24	10	"	"	"	60	35	25	"	26
Rossino.....	2	22	10	12	"	"	"	20	8	12	2	"
Rota Dentro.....	5	8	6	2	1	1	"	14	8	6	"	6
Rota Fuori.....	1	28	13	15	4	1	3	19	8	11	9	"
San Gallo.....	8	32	12	20	"	"	"	26	16	10	6	"
San Gervasio d'Adda.....	7	28	18	10	3	2	1	34	15	19	"	6
San Giovanni Bianco.....	17	50	25	25	"	"	"	43	17	26	7	"
San Pellegrino.....	2	24	14	10	"	"	"	25	11	14	"	1
San Pietro d'Orzio.....	5	26	11	15	4	2	2	10	6	4	16	"
Santa Brigida.....	9	17	12	5	2	2	"	13	4	9	4	"
Sant'Antonio d'Adda.....	1	19	8	11	"	"	"	27	17	10	"	8
S. Stefano del Monte degli Angeli	4	28	9	19	"	"	"	32	19	13	"	4
Sarnico.....	17	43	23	20	2	2	"	100	46	54	"	57
Scano al Brembo.....	2	16	8	8	"	"	"	11	6	5	5	"
Scanzo.....	10	39	25	14	1	"	1	74	32	42	"	35
Sedrino.....	6	44	27	17	"	"	"	40	25	15	4	"
Selino.....	4	22	13	9	"	"	"	25	15	10	"	3
Selvino.....	7	18	8	10	"	"	"	18	5	13	"	"
Seriate.....	17	100	60	40	"	"	"	151	82	69	"	51
Serina.....	15	69	28	41	"	"	"	35	18	17	34	"

I. — MOVIMENTO PER COMUNI.

TAVOLO I.

ANNO 1867.

CIRCONDARI E COMUNI	MATRIMONI	NATI			NATIMORTI			MORTI			ECCEDENZA	
		TOTALE	Maschi	Femmine	TOTALE	Maschi	Femm.	TOTALE	Maschi	Femmine	del NATI	del MORTI
Sforzatica	5	45	22	23	1	1	„	37	15	22	8	„
Solza	1	17	8	9	2	1	1	42	26	16	„	25
Sombreno.....	2	13	9	4	„	„	„	18	4	9	„	„
Somendenna.....	4	10	6	4	„	„	„	9	5	4	1	„
Sorisole.....	17	48	23	25	„	„	„	89	50	39	„	41
Sotto il Monte	13	39	22	17	6	4	2	23	11	12	16	„
Spino sul Brembo.....	3	7	4	3	2	1	1	11	8	3	„	4
Stabello	4	13	7	6	„	„	„	5	1	4	8	„
Stezzano.....	22	85	43	42	6	3	3	108	62	46	„	23
Strozza.....	3	18	9	9	„	„	„	39	22	17	„	21
Suisio.....	6	40	18	22	3	2	1	28	15	13	12	„
Tagliuno.....	8	66	38	28	3	2	1	135	76	59	„	69
Taleggio	11	47	20	27	„	„	„	36	19	17	11	„
Tavernola Bergamasca	3	16	11	5	1	1	„	30	14	16	„	14
Telgate	10	46	20	26	1	„	1	56	24	32	„	10
Terno.....	15	47	23	19	„	„	„	70	40	30	„	23
Torre Boldone	2	33	20	13	„	„	„	57	34	23	„	24
Torre de' Busi.....	10	50	29	21	4	2	2	96	57	39	„	46
Torre de' Roveri	3	15	7	8	2	2	„	6	3	3	9	„
Trabucchetto.....	„	4	2	2	„	„	„	3	2	1	1	„
Trescore Balneario.....	27	116	61	55	1	„	1	161	91	70	„	45
Treviolo	5	40	16	24	„	„	„	62	34	28	„	22
Vall' Alta.....	5	35	20	15	„	„	„	44	21	23	„	9
Valleve.....	„	4	1	3	„	„	„	10	4	6	„	6
Valnegrà.....	3	7	4	3	„	„	„	27	10	17	„	20
Valsecca.....	1	23	13	10	3	2	1	30	22	8	„	7
Valtesse.....	12	26	12	14	1	1	„	66	38	28	„	40
Valtorta.....	3	23	13	10	„	„	„	20	11	9	3	„
Vedeseta.....	4	24	14	10	„	„	„	5	4	1	19	„
Vercurago.....	4	24	15	9	„	„	„	27	14	13	„	3
Viadanica	2	21	11	10	„	„	„	19	11	8	2	„
Vigano San Martino.....	5	17	12	5	1	„	1	21	13	8	„	4
Vigolo.....	7	26	12	14	„	„	„	25	14	11	1	„
Villa d' Adda.....	20	63	30	33	„	„	„	225	117	108	„	157
Villa d' Almè	5	51	22	29	1	1	„	70	36	34	„	19
Villa di Serio.....	7	29	18	11	„	„	„	59	34	25	„	30
Villongo San Filastro.....	10	30	18	12	„	„	„	44	24	20	„	14
Villongo Sant' Alessandro	9	32	17	15	„	„	„	45	25	20	„	13
Zandobbio.....	6	39	22	17	„	„	„	71	28	43	„	32
Zogno.....	14	51	27	24	2	„	2	73	34	39	„	22
CIRCONDARIO...	1 433	7 107	3 711	3 396	247	146	101	9 816	5 096	4 720	„	2 709

I. — MOVIMENTO PER COMUNI.

TAVOLA I.

ANNO 1867.

CIRCONDARI E COMUNI	MATRIMONI	NATI			NATIMORTI			MORTI			ECCEDENZA	
		TOTALE	Maschi	Femmine	TOTALE	Maschi	Femm.	TOTALE	Maschi	Femmine	dei NATI	dei MORTI
CLUSONE.												
Ardesio	20	52	27	25	„	„	„	52	32	20	„	„
Azzone	2	26	13	13	1	1	„	26	14	12	„	„
Barzizza	2	13	8	5	„	„	„	24	14	10	„	11
Bianzano	1	13	6	7	„	„	„	13	7	6	„	„
Bondione	7	16	7	9	1	1	„	16	10	6	„	„
Bossico	5	25	14	11	„	„	„	11	6	5	14	„
Casnigo	13	65	32	33	1	„	1	68	36	32	„	3
Castione della Presolana	8	51	29	22	1	1	„	52	22	30	„	1
Castro	„	9	6	3	1	„	1	25	17	8	„	16
Cazzano Sant' Andrea	1	17	5	12	1	1	„	18	10	8	„	1
Cene	10	19	11	8	1	1	„	32	17	15	„	13
Cerete	3	25	16	9	1	„	1	43	21	22	„	18
Clusone	19	132	66	66	2	1	1	104	54	50	28	„
Collere	4	29	13	16	„	„	„	13	5	8	16	„
Colzate	6	29	15	14	„	„	„	20	14	6	9	„
Endine	4	31	19	12	2	1	1	34	13	21	„	3
Esmate	„	4	1	3	„	„	„	3	3	„	1	„
Fino del Monte	2	19	6	13	„	„	„	14	2	12	5	„
Fiorano di Serio	5	12	5	7	„	„	„	16	11	5	„	4
Fiumenero	„	9	4	5	„	„	„	13	10	3	„	4
Fonteno	2	12	10	2	„	„	„	8	5	3	4	„
Gandellino	8	39	23	16	„	„	„	40	20	20	„	1
Gandino	31	120	64	56	„	„	„	83	41	42	37	„
Gazzaniga	12	58	36	22	3	„	3	52	24	28	6	„
Gorno	8	31	20	11	„	„	„	37	20	17	„	6
Gromo	9	21	14	7	4	2	2	18	12	6	3	„
Leffe	13	60	30	30	3	1	2	63	31	32	„	3
Lizzola	„	27	16	11	„	„	„	16	7	9	11	„
Lovere	11	80	38	42	„	„	„	100	56	50	„	26
Monasterolo del Castello	5	23	18	5	2	1	1	11	4	7	12	„
Oltrepovo	9	27	14	13	„	„	„	13	6	7	14	„
Oltressenda Alta	2	10	6	4	„	„	„	7	4	3	3	„
Oltressenda Bassa	5	27	12	15	„	„	„	27	13	14	„	„
Oneta	4	18	8	10	1	„	1	14	9	5	4	„
Onore	2	14	10	4	„	„	„	6	4	2	8	„
Orezzo	3	13	4	9	„	„	„	4	3	1	9	„
Parre	10	27	13	14	„	„	„	13	7	6	14	„
Peja	9	35	16	19	„	„	„	58	25	33	„	23
Pian Gajano	2	22	11	11	„	„	„	19	10	9	3	„
Pianico	„	15	2	13	„	„	„	29	18	11	„	14
Piario	3	7	3	4	„	„	„	8	8	„	„	1
Ponte di Nozza	„	8	4	4	„	„	„	18	9	9	„	10

I. — MOVIMENTO PER COMUNI.

TAVOLA I.

ANNO 1867.

CIRCONDARI E COMUNI	MATRIMONI	NATI			NATIMORTI			MORTI			ECCEDENZA	
		TOTALE	Maschi	Femmine	TOTALE	Maschi	Femm.	TOTALE	Maschi	Femmine	dei NATI	del MORTI
Premolo	4	15	11	4	"	"	"	8	5	3	7	"
Ranzanico.....	4	22	17	5	"	"	"	18	9	9	4	"
Riva di Solto	3	16	8	8	"	"	"	13	8	5	8	"
Rogno	7	23	12	11	1	1	"	11	7	4	12	"
Rovetta.....	7	44	26	18	1	1	"	23	14	9	21	"
Schilpario.....	7	57	30	27	"	"	"	41	23	18	16	"
Sellere.....	4	14	6	8	1	"	1	17	12	5	"	3
Solto	5	16	9	7	4	3	1	23	13	10	"	7
Songavazzo.....	5	14	7	7	"	"	"	8	4	4	6	"
Sovere.....	14	71	40	31	8	8	"	83	46	37	"	12
Spinone.....	2	11	8	3	2	"	2	2	2	"	9	"
Valgoglio.....	4	13	8	5	"	"	"	19	8	11	"	8
Vertova.....	18	80	33	47	5	4	1	92	43	49	"	12
Vilminore.....	6	33	23	10	3	1	2	30	15	15	3	"
Volpino.....	11	51	27	24	3	"	3	68	35	33	"	17
Zorzino	4	8	5	3	"	"	"	4	1	3	4	"
CIRCONDARIO...	365	1 778	943	835	53	29	24	1 707	899	808	71	"

TREVIGLIO.

Antegnate.....	3	73	42	31	8	5	3	78	43	30	"	"
Arcene.....	13	77	41	36	4	2	2	98	51	47	"	21
Arsago.....	14	27	12	15	2	2	"	81	40	41	"	54
Bagnatica.....	4	42	19	23	2	"	2	82	37	45	"	40
Barbata.....	5	14	7	7	1	1	"	27	15	12	"	13
Bariano.....	14	40	25	15	3	2	1	78	43	35	"	38
Boltiere.....	4	40	20	20	1	"	1	53	21	32	"	13
Brignano Gera d'Adda.....	31	111	52	59	4	3	1	166	47	119	"	55
Brusaporto.....	8	32	19	13	"	"	"	26	16	10	6	"
Calcinate.....	18	99	50	49	4	1	3	117	63	54	"	18
Calcio.....	37	97	58	39	11	6	5	159	85	74	"	62
Calvenzano.....	6	51	33	18	2	"	2	89	45	44	"	38
Canonica.....	12	40	17	23	3	2	1	92	52	40	"	52
Caravaggio.....	78	405	230	175	8	4	4	376	189	187	29	"
Casirate d'Adda.....	9	47	28	19	1	"	1	47	23	24	"	"
Castel Rozzone.....	4	36	17	19	2	2	"	57	34	23	"	21
Cavernago.....	9	29	15	14	1	1	"	27	14	13	2	"
Ciserano.....	13	50	29	21	"	"	"	71	33	33	"	21
Civitate al Piano.....	19	98	49	49	3	1	2	114	66	48	"	16
Cologno al Serio.....	26	127	63	64	7	3	4	228	125	103	"	101
Comun Nuovo.....	5	32	22	10	5	3	2	33	15	18	"	1
Cortenuova.....	11	43	23	20	1	1	"	44	28	16	"	1
Covo.....	18	80	39	41	5	3	2	101	50	51	"	21

I. — MOVIMENTO PER COMUNI.

TAVOLA I.

ANNO 1867.

CIRCONDARI E COMUNI	MATRIMONI	NATI			NATIMORTI			MORTI			ECCEDEZZA	
		TOTALE	Maschi	Femmine	TOTALE	Maschi	Femm.	TOTALE	Maschi	Femmine	dei NATI	dei MORTI
Fara Gera d'Adda.....	6	49	23	26	„	„	„	62	24	38	„	13
Fara Olivana con Sola.....	6	15	7	8	„	„	„	45	24	21	„	30
Fontanella.....	20	59	32	27	5	4	1	172	95	77	„	113
Fornovo di San Giovanni.....	11	22	11	11	4	1	3	42	24	18	„	20
Ghisalba.....	15	62	36	26	1	1	„	96	50	46	„	34
Grassobbio.....	2	15	8	7	„	„	„	26	13	13	„	11
Isso.....	6	10	6	4	„	„	„	25	16	9	„	15
Levate.....	9	49	23	21	3	2	1	51	24	27	„	2
Lurano.....	4	43	24	19	2	2	„	35	19	16	8	„
Mariano al Brembo.....	5	23	17	6	„	„	„	38	20	18	„	15
Martinengo.....	50	188	109	79	4	3	1	218	110	108	„	30
Massari Melzi.....	2	17	9	8	„	„	„	14	6	8	3	„
Misano di Gera d'Adda.....	7	40	22	18	„	„	„	26	16	10	14	„
Morengo.....	8	43	21	22	„	„	„	55	39	16	„	12
Mornico al Serio.....	13	70	42	28	2	1	1	98	52	46	„	28
Mozzanica.....	17	51	27	24	„	„	„	91	47	44	„	40
Osio Sopra.....	7	27	13	14	„	„	„	42	23	19	„	15
Osio Sotto.....	12	60	27	33	4	1	3	113	50	63	„	58
Pagazzano.....	5	35	22	13	„	„	„	45	21	24	„	10
Palosco.....	18	66	29	37	1	1	„	86	42	44	„	20
Pognano.....	4	17	8	9	1	„	1	15	9	6	2	„
Pontirolo Nuovo.....	13	61	32	29	6	4	2	88	49	39	„	27
Pumenengo.....	15	47	24	23	3	2	1	94	50	44	„	47
Romano di Lombardia.....	41	170	91	79	3	1	2	301	161	140	„	131
Sabbio Bergamasco.....	3	16	8	8	1	1	„	11	5	6	5	„
Spirano.....	9	30	13	17	2	2	„	131	62	69	„	51
Torre Pallavicina.....	10	57	31	26	3	3	„	88	54	34	„	31
Treviglio.....	97	477	232	245	15	8	7	494	246	248	„	17
Urgnano.....	41	162	75	87	„	„	„	230	111	119	„	68
Verdellino.....	7	43	21	22	3	3	„	42	20	22	1	„
Verdello.....	13	83	39	44	1	1	„	83	39	44	„	„
Zanica.....	18	76	51	25	1	1	„	142	70	72	„	66
Circondario.....	855	3 923	2 078	1 845	143	84	59	5 338	2 731	2 607	„	1 415
RICAPITOLAZIONE												
Bergamo.....	1 433	7 107	3 711	3 396	247	146	101	9 816	5 096	4 720	„	2 709
Clusone.....	365	1 778	943	835	53	29	24	1 707	899	808	71	„
Treviglio.....	855	3 923	2 078	1 845	143	84	59	5 338	2 731	2 607	„	1 415
Provincia... ..	2 653	12 808	6 732	6 078	443	259	184	16 861	8 726	8 135	„	4 053

I. — MOVIMENTO PER COMUNI.

TAVOLA I.

ANNO 1867.

CIRCONDARI E COMUNI	MATRIMONI	NATI			NATIMORTI			MORTI			ECCEDENZA	
		TOTALE	Maschi	Femmine	TOTALE	Maschi	Femmi.	TOTALE	Maschi	Femmine	dei NATI	dei MORTI
I M O L A.												
Casal Fiumanese.....	12	181	73	58	„	„	„	82	52	30	49	„
Castel Guelfo.....	23	123	63	60	3	2	1	96	49	47	27	„
Castel San Pietro dell'Emilia..	86	410	215	195	16	8	8	287	152	135	123	„
Doccia.....	15	73	40	33	5	5	„	72	34	38	1	„
Imola.....	141	880	466	414	26	13	8	892	461	431	„	12
Medicina.....	76	416	199	217	6	5	1	257	140	117	159	„
Mordano.....	13	116	58	58	3	„	3	90	49	41	26	„
CIRCONDARIO...	366	2 149	1 114	1 035	59	38	21	1 776	937	839	373	„
VERGATO.												
Camugnano.....	8	157	76	81	„	„	„	128	54	74	29	„
Caprara sopra Panico.....	22	138	75	63	3	3	„	74	39	35	64	„
Casio e Casola.....	25	121	54	67	4	3	1	69	38	31	52	„
Castel d' Ajano.....	10	140	70	70	4	4	„	96	60	36	44	„
Castiglione dei Pepoli.....	10	220	111	109	7	6	1	120	67	53	100	„
Gaggio di Montagna.....	10	149	77	72	2	„	2	99	53	46	50	„
Granaglione.....	11	179	103	76	14	8	6	113	66	47	66	„
Lizzano in Belvedere.....	16	158	68	90	4	3	1	103	47	56	55	„
Pian del Voglio.....	17	151	75	76	4	1	3	65	37	28	86	„
Porretta.....	23	184	93	91	4	2	2	86	51	35	98	„
Tavernola Remo.....	13	137	67	70	10	8	2	83	44	39	54	„
Vergato.....	12	183	93	90	3	1	2	74	45	29	109	„
CIRCONDARIO...	177	1 917	962	955	59	39	20	1 110	601	509	907	„
RICAPITOLAZIONE												
BOLOGNA.....	1 802	10 198	5 286	4 912	348	217	131	8 401	4 351	4 050	1 797	„
IMOLA.....	366	2 149	1 114	1 035	59	38	21	1 776	937	839	373	„
VERGATO.....	177	1 917	962	955	59	39	20	1 110	601	509	807	„
PROVINCIA. . .	2 345	14 264	7 362	6 902	466	294	172	11 287	5 889	5 398	2 977	„
PROVINCIA DI BRESCIA.												
Anfurro.....	„	12	6	6	„	„	„	6	2	4	6	„
Angolo.....	6	28	14	14	1	„	1	17	12	5	11	„
Artogne.....	6	63	43	20	„	„	„	50	29	21	13	„
Berzo Demo.....	8	37	21	16	„	„	„	45	26	19	„	8
Berzo Inferiore.....	5	19	10	9	2	„	2	14	7	7	5	„

I. — MOVIMENTO PER COMUNI.

TAVOLA I.

ANNO 1867.

CIRCONDARI E COMUNI	MATRIMONI	NATI			NATIMORTI			MORTI			ECCEDEZZA	
		TOTALE	Maschi	Femmine	TOTALE	Maschi	FEMM.	TOTALE	Maschi	Femmine	del NATI	dei MORTI
Bienno.....	3	65	45	20	1	1	„	38	23	15	27	„
Borno.....	20	60	33	27	4	3	1	64	48	21	„	4
Braone.....	4	21	10	11	1	1	„	12	5	7	9	„
Breno.....	20	111	66	45	18	8	5	51	27	24	60	„
Capo di Ponte.....	9	45	17	28	1	1	„	53	25	28	„	8
Cerveno.....	6	24	11	13	„	„	„	26	12	14	„	2
Ceto.....	14	32	19	13	„	„	„	25	16	9	7	„
Cevo.....	5	43	20	23	„	„	„	34	21	13	9	„
Cimbergo.....	2	24	16	8	„	„	„	31	17	14	„	7
Civitade Alpino.....	2	23	13	10	1	1	„	40	27	13	„	17
Cortenedolo.....	9	19	9	10	1	1	„	12	6	6	7	„
Corteno.....	12	57	37	20	10	7	3	37	23	14	20	„
Darfo.....	12	64	33	31	5	4	1	109	65	44	„	45
Edolo.....	14	58	27	31	7	4	3	56	29	27	2	„
Erbanno.....	7	37	20	17	„	„	„	23	10	13	14	„
Esine.....	8	56	25	31	5	3	2	55	25	30	1	„
Gianico.....	2	24	13	11	2	1	1	33	11	22	„	9
Gorzone.....	3	18	10	8	2	1	1	11	6	5	7	„
Grevo.....	4	36	21	15	1	1	„	31	11	20	5	„
Incudine.....	4	17	11	6	1	1	„	8	5	3	9	„
Losine.....	12	18	10	8	1	„	1	15	8	7	3	„
Loveno Grumello.....	1	8	3	5	„	„	„	13	8	5	„	5
Lozio.....	8	30	16	14	2	2	„	14	9	5	16	„
Malegno.....	4	55	28	27	2	„	2	36	22	14	19	„
Malonno.....	14	79	49	30	„	„	„	81	50	31	„	2
Mazzuno.....	1	13	7	6	2	2	„	17	10	7	„	4
Monno.....	2	20	14	6	„	„	„	19	10	9	1	„
Mu.....	12	36	14	22	3	1	2	24	12	12	12	„
Niardo.....	3	26	9	17	5	4	1	14	8	6	12	„
Ono San Pietro.....	4	23	11	12	„	„	„	27	11	16	„	4
Ossimo.....	6	40	23	17	1	„	1	48	29	19	„	8
Paisco.....	„	22	12	10	2	1	1	15	9	6	7	„
Paspardo.....	5	35	20	15	„	„	„	17	8	9	18	„
Pian Camuno.....	3	36	24	12	1	1	„	34	20	14	2	„
Pisogne.....	22	111	63	48	13	7	6	123	56	67	„	12
Pontagna.....	1	4	3	1	„	„	„	3	2	1	1	„
Ponte di Legno.....	8	58	34	24	„	„	„	39	10	29	19	„
Prestine.....	3	22	9	13	„	„	„	14	9	5	8	„
Santicolo.....	„	8	2	6	1	1	„	5	1	4	3	„
Saviore.....	8	53	32	21	„	„	„	59	28	31	„	6
Sellero.....	4	35	21	14	2	2	„	19	11	8	16	„
Sonigo.....	9	53	29	24	„	„	„	39	20	19	14	„
Temù.....	1	13	8	5	„	„	„	12	5	7	1	„
Terzano.....	„	6	2	4	„	„	„	1	„	1	5	„

I. — MOVIMENTO PER COMUNI.

TAVOLA I.

ANNO 1867.

CIRCONDARI E COMUNI	MATRIMONI	NATI			NATIMORTI			MORTI			ECCEDENZA	
		TOTALE	Maschi	Femmine	TOTALE	Maschi	Femmi.	TOTALE	Maschi	Femmine	dei NATI	dei MORTI
Vezza d' Oglio.....	9	57	22	35	6	4	2	28	13	15	29	..
Villa d' Allegno.....	1	6	2	4	2	1	1	12	6	6	..	6
Vione.....	11	39	20	19	38	22	16	1	..
Circondario...	342	1 899	1 037	862	101	64	37	1 647	880	767	252	..
BRESCIA.												
Azzano Mella.....	6	30	19	11	1	1	..	56	34	22	..	26
Bagnolo Mella.....	33	97	47	50	7	6	1	144	80	64	..	47
Barbariga.....	13	48	25	23	2	2	..	49	22	27	..	1
Bedizzole.....	41	111	60	51	2	2	..	85	50	35	26	..
Berlingo.....	8	33	19	14	44	24	20	..	11
Borgosatollo.....	12	53	24	29	3	3	..	42	20	22	11	..
Bottecino Mattina.....	8	20	9	11	3	2	1	12	6	6	8	..
Bottecino Sera.....	14	45	25	20	37	22	15	8	..
Bovegno.....	17	54	23	31	3	2	1	49	21	28	5	..
Bovezzo.....	5	18	8	10	20	4	16	..	2
Brandico.....	6	37	21	16	2	2	..	37	18	19
Brescia.....	292	1 511	807	704	30	18	12	2 484	1 342	1 142	..	973
Brione.....	4	15	6	9	2	2	..	11	2	9	4	..
Brozzo.....	3	19	10	9	10	4	6	9	..
Caino.....	9	37	17	20	2	1	1	19	13	6	18	..
Cajonvico.....	3	25	15	10	11	8	3	14	..
Calvagese.....	4	36	20	16	29	19	10	7	..
Camignone.....	5	14	8	6	13	8	5	1	..
Capriano del Colle.....	12	34	19	15	4	1	3	43	23	15	..	9
Carcina.....	4	25	14	11	1	..	1	31	16	15	..	6
Carzago.....	3	19	5	14	2	1	1	18	12	6	1	..
Castegnato.....	7	35	20	15	1	..	1	38	18	20	..	3
Castel Mella.....	6	26	13	13	19	10	9	7	..
Castenedolo.....	21	86	52	34	9	4	5	96	55	41	..	10
Cellatica.....	17	51	25	26	4	4	..	35	18	17	16	..
Ciliverghe.....	6	17	11	6	2	2	..	18	9	9	..	1
Cimmo.....	4	24	9	15	2	2	..	11	5	6	13	..
Cizzago.....	5	21	11	10	31	17	14	..	10
Collebeato.....	11	31	16	15	1	1	..	26	19	7	5	..
Collio.....	13	80	40	40	4	3	1	86	44	42	..	6
Comezzano.....	4	18	8	10	2	1	1	52	26	26	..	34
Concesio.....	4	42	21	21	56	26	30	..	14
Corticelle Pieve.....	2	22	11	11	3	3	..	22	10	12
Corzano.....	5	51	32	19	1	1	..	84	42	42	..	33
Cossirano.....	3	26	11	15	2	1	1	51	27	24	..	25
Dello.....	4	56	32	24	3	3	..	56	31	25

I. — MOVIMENTO PER COMUNI.

TAVOLA I.

ANNO 1867.

CIRCONDARI E COMUNI	MATRIMONI	NATI			NATIMORTI			MORTI			ECCEDEZZA	
		TOTALE	Maschi	Femmine	TOTALE	Maschi	Femm.	TOTALE	Maschi	Femmine	del	del
											NATI	MORTI
Desenzano sul Lago	32	127	63	64	10	5	5	87	44	43	40	„
Fiumicello	29	110	57	53	4	4	„	105	56	49	5	„
Flero	14	32	18	14	3	2	1	32	16	16	„	„
Frontignano	2	10	8	2	„	„	„	15	9	6	„	5
Gardone	12	61	24	37	1	1	„	69	26	43	„	8
Ghedi	13	114	65	49	7	3	4	210	105	105	„	96
Gussago	35	126	65	61	2	1	1	149	80	69	„	28
Inzino	6	21	11	10	„	„	„	23	11	12	„	2
Irma	2	8	5	3	„	„	„	13	7	6	„	5
Iseo	18	77	36	41	1	1	„	88	45	43	„	11
Lodrino	2	8	4	4	2	1	1	13	10	3	„	5
Lograto	9	45	25	20	4	2	2	66	47	19	„	21
Lonato	53	161	78	83	6	5	1	171	89	82	„	10
Longhena	3	23	15	8	1	1	„	12	4	8	11	„
Lumezzane Pieve	14	69	35	34	5	5	„	73	39	34	„	4
Lumezzane Sant' Apollonio	9	75	47	28	3	2	1	87	51	36	„	12
Maclodio	3	18	10	8	„	„	„	28	12	16	„	10
Magno	„	9	5	4	„	„	„	3	2	1	6	„
Mairano	8	59	35	24	2	2	„	68	35	33	„	9
Marcheno	3	17	7	10	2	2	„	15	11	4	2	„
Marmentino	11	24	11	13	„	„	„	25	12	13	„	1
Marone	11	43	26	17	„	„	„	34	21	13	9	„
Mazzano	6	46	20	26	2	1	1	47	22	25	„	1
Mompiano	19	77	40	37	1	„	1	87	47	40	„	10
Moniga	5	19	13	6	1	1	„	28	15	13	„	9
Monticello Brusati	11	42	29	13	„	„	„	32	17	15	10	„
Montirone	11	23	10	13	4	4	„	40	18	22	„	17
Nave	25	94	37	57	6	6	„	85	40	45	9	„
Nuvolento	3	40	23	17	„	„	„	32	19	13	8	„
Nuvolera	7	52	24	28	„	„	„	49	28	21	3	„
Ome	18	43	22	21	1	1	„	43	23	20	„	„
Ospitaletto	16	90	47	43	1	1	„	121	58	63	„	31
Padenghe	8	37	21	16	1	„	1	33	18	15	4	„
Paderno Franciacorta	7	13	6	7	„	„	„	54	26	28	„	41
Peschiera Maraglio	„	8	7	1	„	„	„	10	4	6	„	2
Pezzaze	10	32	16	16	3	2	1	41	18	23	„	9
Pezzero	„	5	4	1	„	„	„	8	4	4	„	3
Pilzone	4	11	5	6	„	„	„	12	7	5	„	1
Polaveno	6	39	23	16	4	2	2	15	9	6	24	„
Poncarale	5	39	20	19	1	1	„	46	24	22	„	7
Pozzolengo	9	51	18	33	„	„	„	48	22	26	3	„
Provaglio d' Iseo	10	33	20	13	2	2	„	54	24	30	„	21
Provezze	3	21	8	13	„	„	„	28	15	13	„	7
Quinzanello	5	34	13	21	1	„	1	20	10	10	14	„

I. — MOVIMENTO PER COMUNI.

TAVOLA I.

ANNO 1867.

CIRCONDARI E COMUNI	MATRIMONI	NATI			NATIMORTI			MORTI			ECCEDENZA	
		TOTALE	Maschi	Femmine	TOTALE	Maschi	Femm.	TOTALE	Maschi	Femmine	dei NATI	dei MORTI
Rezzato	11	55	23	32	3	3	„	65	32	33	„	10
Rivoltella	8	47	27	20	6	4	2	39	21	18	8	„
Rodengo	11	34	15	19	4	2	2	59	30	29	„	25
Roncadelle	15	38	19	19	1	1	„	37	21	16	1	„
Sajano	12	23	8	15	1	1	„	30	16	14	„	7
Sale Marasino	13	67	31	36	„	„	„	59	30	29	8	„
San Bartolommeo	15	72	37	35	6	4	2	65	32	33	7	„
San Nazzaro Mella	23	158	81	77	6	1	5	130	60	70	28	„
Sant' Alessandro	19	105	50	55	3	2	1	87	49	38	18	„
Sant' Eufemia della Fonte	15	77	40	37	3	3	„	77	36	41	„	„
San Vigilio	7	35	22	13	1	„	1	28	15	13	7	„
San Zeno Naviglio	8	25	11	14	„	„	„	30	11	19	„	5
Sarezzo	15	62	31	31	2	2	„	83	35	48	„	21
Serle	12	60	33	27	6	4	2	44	22	22	16	„
Sermione	5	15	10	5	1	„	1	8	4	4	7	„
Siviano	8	27	13	14	1	1	„	32	17	15	„	5
Sulzano	3	21	9	12	3	1	2	13	8	5	8	„
Torbole	6	37	21	16	2	2	„	48	28	20	„	11
Travagliato	32	139	83	56	9	8	1	216	115	101	„	77
Trenzano	16	51	21	30	2	„	2	74	39	36	„	23
Urago Mella	„	9	8	1	1	1	„	10	7	3	„	1
Vello	4	11	3	8	1	„	1	8	3	5	3	„
Villa	8	34	22	12	3	3	„	37	22	15	„	3
Virle Treponti	6	24	10	14	„	„	„	35	17	18	„	11
Zone	3	13	7	6	1	1	„	13	7	6	„	„
CIRCONDARIO	1 366	6 192	3 224	2 908	245	170	75	7 571	3 986	3 585	„	1 379
CASTIGLIONE DELLE STIVIERE.												
Acquafredda	6	17	8	9	3	2	1	16	7	9	1	„
Acquanegra sul Chiese	37	108	66	42	4	3	1	86	44	42	22	„
Asola	63	189	110	79	9	3	6	103	49	54	86	„
Calcinato	30	87	43	44	6	3	3	118	62	56	„	31
Calvisano	18	97	58	39	7	5	2	84	46	38	13	„
Canneto sull' Oglio	46	125	62	63	5	2	3	99	46	53	26	„
Carpinedolo	45	128	66	62	10	2	8	156	85	71	„	28
Casalmoro	5	24	17	7	„	„	„	28	14	14	„	4
Casaloldo	8	36	16	20	1	1	„	35	15	20	1	„
Casalpoglio	5	7	3	4	„	„	„	9	7	2	„	2
Casalromano	6	35	20	15	2	1	1	19	11	8	16	„
Castelgoffredo	39	113	57	56	4	1	3	105	47	58	8	„
Castiglione delle Stiviere	47	124	59	65	3	3	„	138	73	65	„	14
Cavriana	28	76	30	46	4	3	1	56	29	27	20	„

I. — MOVIMENTO PER COMUNI.

TAVOLA I.

ANNO 1867.

CIRCONDARI E COMUNI	MATRIMONI	NATI			NATIMORTI			MORTI			ECEDEZZA	
		TOTALE	Maschi	Femmine	TOTALE	Maschi	Femm.	TOTALE	Maschi	Femmine	dei NATI	dei MORTI
Ceresara	24	59	31	28	1	„	1	37	21	16	22	„
Goito	24	113	68	45	8	5	3	77	47	30	36	„
Guidizzolo	23	65	38	27	5	2	3	38	18	20	27	„
Mariana	8	21	9	12	„	„	„	13	6	7	8	„
Medole	21	69	36	33	3	2	1	62	28	34	7	„
Montechiaro sul Chiese	73	189	108	81	13	11	2	243	119	124	„	54
Monzambano	26	65	32	33	1	1	„	53	30	23	12	„
Ostiano	20	119	59	60	3	3	„	92	48	44	27	„
Piubega	17	42	14	28	„	„	„	34	16	18	8	„
Redonesco	21	48	28	20	2	1	1	39	19	20	9	„
Remedello Sopra	16	41	23	18	2	2	„	40	18	22	1	„
Remedello Sotto	„	20	8	12	1	1	„	14	5	9	6	„
Solferino	10	24	12	12	1	1	„	25	18	7	„	1
Visano	10	38	14	24	„	„	„	44	24	20	„	6
Volongo	11	32	20	12	2	1	1	19	9	10	13	„
Volta	46	151	82	69	6	4	2	97	48	49	54	„
CIRCONDARIO...	733	2 262	1 197	1 065	106	63	43	1 979	1 009	970	233	„
C H I A R I.												
Acqualunga	2	28	12	16	2	2	„	37	19	18	„	9
Adro	22	85	41	44	„	„	„	74	39	35	11	„
Barco	4	12	6	6	1	„	1	30	16	14	„	18
Borgonato	6	30	19	11	4	3	1	24	14	10	6	„
Borgo San Giacomo	19	58	29	29	4	2	2	152	84	68	„	94
Bornato	6	36	18	18	2	1	1	41	20	21	„	5
Calino	3	20	10	10	„	„	„	32	13	19	„	12
Capriolo	11	62	30	32	4	1	3	66	38	28	„	4
Castelcovati	10	51	29	22	2	1	1	46	26	20	5	„
Castrezzato	21	70	36	34	2	2	„	133	67	66	„	63
Cazzago San Martino	9	60	27	33	2	2	„	48	25	23	12	„
Chiari	87	261	130	131	32	21	11	385	197	188	„	124
Clusane	5	19	9	10	1	1	„	19	11	8	„	„
Coccaglio	18	90	45	45	4	2	2	118	62	56	„	28
Cologne	16	59	26	33	4	1	3	62	28	34	„	3
Colombaro	3	19	10	9	„	„	„	15	6	9	4	„
Cremezzano	1	10	5	5	„	„	„	10	8	2	„	„
Erbusco	38	113	58	55	8	8	„	92	52	40	21	„
Farfengo	3	16	5	11	1	1	„	52	24	28	„	36
Gerolanuova	6	33	20	13	1	1	„	39	20	19	„	6
Ludriano	8	24	17	7	3	2	1	41	20	21	„	17
Nigoline	2	12	8	4	„	„	„	22	9	13	„	10
Oriano	5	25	13	12	„	„	„	51	28	23	„	26

I. — MOVIMENTO PER COMUNI.

TAVOLA I.

ANNO 1867.

CIRCONDARI E COMUNI	MATRIMONI	NATI			NATIMORTI			MORTI			ECCEDEZZA	
		TOTALE	Maschi	Femmine	TOTALE	Maschi	Femm.	TOTALE	Maschi	Femmine	dei NATI	dei MORTI
Orzinuovi	55	208	105	103	12	4	8	408	207	201	„	200
Orzivecchi	8	62	34	28	„	„	„	108	55	53	„	46
Padernello	5	27	16	11	2	1	1	36	18	18	„	9
Palazzolo sull' Oglio	26	134	70	64	10	9	1	190	96	94	„	56
Paratico	7	21	9	12	„	„	„	47	23	24	„	26
Passirano	4	22	9	13	„	„	„	38	17	21	„	16
Pederagnaga	4	31	22	9	8	6	2	34	12	22	„	3
Pompiano	5	43	25	18	1	1	„	59	32	27	„	16
Pontoglio	15	67	30	37	6	2	4	61	28	33	6	„
Roccafranca	10	35	18	17	„	„	„	73	42	31	„	38
Rovato	58	255	130	125	3	1	2	395	200	195	„	140
Rudiano	9	57	34	23	4	1	3	83	50	33	„	26
Scarpizzolo	6	11	4	7	1	1	„	11	5	6	„	„
Timoline	5	8	6	2	1	1	„	7	5	2	1	„
Torbiato	2	19	15	4	„	„	„	17	6	11	2	„
Urago d' Oglio	17	82	36	46	„	„	„	63	29	34	19	„
Villachifara	12	37	19	18	„	„	„	84	42	42	„	47
CIRCONDARIO...	553	2 312	1 185	1 127	125	78	47	3 303	1 693	1 610	„	991

S A L Ò.

Agnosine	6	34	18	16	1	1	„	38	19	19	„	4
Alone	„	4	1	3	„	„	„	1	1	„	3	„
Anfo	1	23	15	8	„	„	„	30	22	8	„	7
Avenone	6	9	4	5	3	2	1	3	1	2	6	„
Bagolino	16	103	56	47	8	5	3	78	51	27	25	„
Barghe	5	17	11	6	2	1	1	17	11	6	„	„
Belprato	„	9	4	5	1	„	1	7	5	2	2	„
Bione	9	34	17	17	„	„	„	37	18	19	„	3
Cacavero	3	20	11	9	„	„	„	21	12	9	„	1
Casto	„	11	6	5	„	„	„	9	4	5	2	„
Castrazzone	„	7	1	6	„	„	„	5	4	1	2	„
Comero	4	14	7	7	„	„	„	15	11	4	„	1
Degagna	3	20	9	11	2	„	2	17	12	5	3	„
Gardone Riviera	8	41	21	20	1	1	„	43	24	19	„	2
Gargnano	24	109	55	54	2	„	2	80	38	42	29	„
Gavardo	8	70	39	31	4	3	1	76	44	32	„	6
Goglione Sopra	5	28	18	10	„	„	„	33	23	10	„	5
Goglione Sotto	6	26	20	6	„	„	„	31	16	15	„	5
Hano	6	15	10	5	1	„	1	20	11	9	„	5
Idro	3	23	12	11	4	4	„	17	7	10	6	„
Lavenone	5	28	18	10	1	„	1	18	9	9	10	„
Levrance	7	17	9	8	1	„	1	7	2	5	10	„

I. — MOVIMENTO PER COMUNI.

TAVOLA I.

ANNO 1867.

CIRCONDARI E COMUNI	MATRIMONI	NATI			NATIMORTI			MORTI			ECCEDENZA	
		TOTALE	Maschi	Femmine	TOTALE	Maschi	Femm.	TOTALE	Maschi	Femmine	del NATI	dei MORTI
Limone San Giovanni	1	16	7	9	14	7	7	2	..
Livemmo	9	4	5	6	4	2	3	..
Maderno	15	44	25	19	5	3	2	32	20	12	12	..
Manerba	12	48	30	18	2	2	..	33	20	13	15	..
Moscoline	9	18	11	7	21	12	9	..	3
Mura	4	18	14	4	23	14	9	..	5
Navono	5	9	5	4	13	6	7	..	4
Nozza	6	16	8	8	1	..	1	16	6	10
Odolo	5	28	14	14	35	13	22	..	7
Ono Degno	5	19	10	9	3	1	2	14	6	8	5	..
Paitone	4	22	11	11	11	6	5	11	..
Polpenazze	4	23	14	9	4	1	3	53	24	29	..	30
Portese	3	17	8	9	1	..	1	14	4	10	3	..
Prandaglio	3	10	6	4	2	2	..	8	..
Preseglie	2	32	17	15	3	3	..	35	20	15	..	3
Presegno	2	7	3	4	2	1	1	5	..
Provaglio Sopra	1	9	4	5	2	2	..	6	1	5	3	..
Provaglio Sotto	5	7	4	3	1	..	1	17	7	10	..	10
Puegnago	1	19	8	11	4	1	3	11	6	5	8	..
Raffa	4	13	8	5	14	8	6	..	1
Sabbio Chiese	2	34	21	13	2	2	..	36	19	17	..	2
Salò	28	165	85	80	8	6	2	161	95	66	4	..
San Felice di Scovolo	5	23	15	8	21	7	14	2	..
Sojano	3	14	5	9	6	2	4	8	..
Sopraponte	8	17	9	8	37	21	16	..	20
Soprazocco	4	18	10	8	18	8	10
Tignale	9	35	15	20	1	..	1	34	17	17	1	..
Toscolano	19	73	41	32	2	..	2	65	39	26	8	..
Tremosine	17	66	35	31	6	3	3	62	33	29	4	..
Treviso Bresciano	7	14	6	8	2	2	..	20	18	7	..	6
Vallio	3	14	9	5	12	5	7	2	..
Vestone	9	48	27	21	1	1	..	35	15	20	13	..
Villanuova sul Clisi	6	13	5	8	13	8	5
Vobarno	10	54	29	25	1	1	..	38	18	20	16	..
Volciano	4	36	17	19	3	2	1	27	9	18	9	..
CIRCONDARIO...	350	1 670	902	768	83	47	36	1 560	841	719	110	..
VEROLANUOVA.												
Alfanello	11	65	33	32	7	3	4	120	66	54	..	55
Bassano	11	36	16	20	4	3	1	47	24	23	..	11
Cadignano	9	27	18	9	19	12	7	8	..
Cignano	6	25	15	10	2	..	2	40	21	19	..	15

I. — MOVIMENTO PER COMUNI.

TAVOLA I.

ANNO 1867.

CIRCONDARI E COMUNI	MATRIMONI	NATI			NATIMORTI			MORTI			ECCEDEZZA	
		TOTALE	Maschi	Femmine	TOTALE	Maschi	Femm.	TOTALE	Maschi	Femmine	dei Nati	dei Morti
Cigole	11	39	22	17	2	2	„	52	23	29	„	13
Faverzano	5	22	10	12	„	„	„	20	10	10	2	„
Fiesse	8	46	24	22	6	3	3	45	20	25	1	„
Gambara	27	81	46	35	9	6	3	49	28	21	32	„
Gottolengo	18	77	44	33	1	1	„	94	64	30	„	17
Isorella	13	34	20	14	2	2	„	60	31	29	„	26
Leno	35	129	70	59	10	2	8	249	129	120	„	120
Manerbio	37	143	82	61	4	4	„	177	95	82	„	34
Milzanello	3	13	11	2	„	„	„	18	8	10	„	5
Milzano	5	37	16	21	10	4	6	53	28	25	„	16
Oflaga	7	39	24	15	3	1	2	41	23	18	„	2
Pavone del Mella	12	43	25	18	1	1	„	41	27	14	2	„
Ponteviso	47	201	114	87	7	6	1	349	197	152	„	148
Porzano	6	18	7	11	1	1	„	23	12	11	„	5
Pralboino	20	72	32	40	5	5	„	143	76	67	„	71
Quinzano d' Oglio	30	133	66	67	4	1	3	336	146	190	„	203
San Gervasio Bresciano	6	66	26	40	„	„	„	80	42	38	„	14
Seniga	17	79	41	38	4	1	3	61	32	29	18	„
Verolanuova	34	143	78	65	11	3	8	286	144	142	„	143
Verolavecchia	31	127	80	47	1	1	„	224	127	97	„	97
CIRCONDARIO	404	1 695	920	775	94	50	44	2 627	1 385	1 242	„	932

RICAPITOLAZIONE

BRENO	342	1 899	1 037	862	101	64	37	1 647	880	767	252	„
BRESCIA	1 366	6 192	3 224	2 968	245	170	75	7 571	3 986	3 585	„	1 379
CASTIGLIONE DELLE STIVIERE	733	2 262	1 197	1 065	106	63	43	1 979	1 009	970	233	„
CHIARI	553	2 312	1 185	1 127	125	78	47	3 303	1 693	1 610	„	991
SALÒ	350	1 670	902	768	83	47	36	1 580	841	719	110	„
VEROLANUOVA	404	1 695	920	775	94	50	44	2 627	1 385	1 242	„	932
PROVINCIA. . .	3 748	16 030	8 465	7 565	754	472	282	18 687	9 794	8 893	„	2 657

CAGLIARI.

PROVINCIA DI CAGLIARI.

Arixi	2	16	8	8	„	„	„	9	4	5	7	„
Armungia	2	25	12	13	„	„	„	20	11	9	5	„
Assemmini	3	68	30	38	„	„	„	53	30	23	15	„
Ballao	7	33	16	17	„	„	„	33	14	19	„	„
Barrali	3	16	9	7	„	„	„	31	18	13	„	15
Barrumini	4	56	35	21	„	„	„	38	21	17	18	„
Burcei	4	33	20	13	1	„	1	19	13	6	14	„
Cagliari	171	944	487	457	47	25	22	1 036	600	436	„	92

I. — MOVIMENTO PER COMUNI.

TAVOLA I.

ANNO 1867.

CIRCONDARI E COMUNI	MATRIMONI	NATI			NATIMORTI			MORTI			ECCEDEZZA	
		TOTALE	Maschi	Femmine	TOTALE	Maschi	Femm.	TOTALE	Maschi	Femmine	dei NATI	dei MORTI
Capoterra.....	1	67	34	33	„	„	„	30	21	9	37	„
Collinas.....	3	44	20	24	2	„	2	38	16	22	6	„
Decimomannu.....	6	57	31	26	„	„	„	53	27	26	4	„
Decimoptzu.....	2	44	17	27	„	„	„	50	27	23	„	6
Donigalla Siurgus.....	2	22	9	13	„	„	„	23	12	11	„	1
Donori.....	5	23	11	12	„	„	„	28	14	14	„	5
Elmas.....	5	21	12	9	„	„	„	13	2	11	8	„
Furtei.....	5	39	15	24	„	„	„	75	24	51	„	36
Gesico.....	2	28	14	14	„	„	„	34	19	15	„	6
Gesturi.....	9	27	12	15	„	„	„	49	26	23	„	22
Goni.....	3	11	5	6	„	„	„	9	6	3	2	„
Guamaggiore.....	3	21	8	13	„	„	„	13	7	6	8	„
Guasila.....	„	67	42	25	1	1	„	47	18	29	20	„
Lasplassas.....	3	20	11	9	„	„	„	17	12	5	3	„
Lunamatrona.....	4	34	12	22	„	„	„	22	12	10	12	„
Mandas.....	8	65	30	35	1	1	„	57	26	31	11	„
Maracalagonis.....	6	28	26	2	„	„	„	19	13	6	9	„
Monastir.....	11	50	19	31	4	2	2	23	18	10	22	„
Muravera.....	3	59	28	31	„	„	„	103	58	45	„	44
Nuraminis.....	7	69	36	33	„	„	„	33	16	22	31	„
Ortacesus.....	3	25	12	13	„	„	„	23	16	7	2	„
Pabillonis.....	17	71	36	35	1	1	„	48	22	26	23	„
Pauli Arbarei.....	„	20	10	10	„	„	„	10	6	4	10	„
Pauli Pirri.....	16	111	59	52	3	2	1	116	66	50	„	5
Pimentel.....	3	24	13	11	„	„	„	30	21	9	„	6
Pirri.....	3	51	29	22	2	2	„	77	38	39	„	26
Pula.....	11	43	21	22	„	„	„	57	29	28	„	14
Quartu Sant' Elena.....	9	187	110	77	1	1	„	150	69	81	37	„
Quartuccio.....	8	64	32	32	„	„	„	58	26	32	6	„
Samassi.....	17	81	43	38	„	„	„	98	53	45	„	17
Samatzai.....	3	42	29	13	„	„	„	33	15	18	9	„
San Basilio.....	4	25	11	14	„	„	„	22	10	12	3	„
San Gavino Monreale.....	32	88	53	35	„	„	„	62	28	34	26	„
Sanluri.....	30	142	74	68	„	„	„	135	63	72	7	„
San Niccolò Gerrei.....	4	26	11	15	„	„	„	23	13	10	„	2
San Pantaleo.....	12	53	27	26	„	„	„	43	22	21	15	„
San Pietro Pula.....	1	18	10	8	„	„	„	9	5	4	9	„
San Sperato.....	5	47	23	24	„	„	„	45	25	20	2	„
Sant' Andrea Frius.....	5	37	21	16	„	„	„	36	21	15	1	„
San Vito.....	2	68	35	33	4	3	1	96	61	35	„	28
Sardara.....	11	112	59	53	„	„	„	81	44	37	31	„
Sarroch.....	10	62	37	25	„	„	„	29	19	10	33	„
Segariu.....	3	18	11	7	„	„	„	24	13	11	„	6
Selargius.....	13	70	35	35	6	3	3	126	73	53	„	56

I. — MOVIMENTO PER COMUNI.

TAVOLA I.

ANNO 1867.

CIRCONDARI E COMUNI	MATRIMONI	NATI			NATIMORTI			MORTI			ECCEDEZZA	
		TOTALE	Maschi	Femmine	TOTALE	Maschi	Femm.	TOTALE	Maschi	Femmine	dei NATI	dei MORTI
Selegas	4	30	15	15	"	"	"	11	5	6	19	"
Senorbi	5	40	20	20	"	"	"	37	18	19	3	"
Serdiana	8	11	6	5	"	"	"	13	4	9	"	2
Serramanna	17	98	61	37	4	2	2	79	35	44	19	"
Serrenti	14	92	43	49	"	"	"	59	27	32	33	"
Sestu	9	63	36	27	"	"	"	45	22	23	18	"
Settimo San Pietro.....	4	50	26	24	2	2	"	56	27	29	"	6
Seuni.....	"	6	3	3	"	"	"	4	4	"	2	"
Sicci	6	30	17	13	"	"	"	12	2	10	18	"
Siddi	4	24	14	10	"	"	"	22	12	10	2	"
Silius.....	3	43	23	20	"	"	"	8	7	1	35	"
Sinnai.....	16	95	49	46	"	"	"	63	32	31	32	"
Sisini.....	1	3	2	1	"	"	"	5	2	3	"	2
Siurgus.....	3	33	21	12	"	"	"	22	15	7	11	"
Soleminis.....	3	11	8	3	"	"	"	10	7	3	1	"
Suelli.....	5	36	18	18	"	"	"	34	15	19	2	"
Tuili.....	7	45	25	20	"	"	"	25	17	8	20	"
Ussana.....	7	43	17	26	3	1	2	25	13	12	18	"
Ussaramanna.....	"	29	11	18	"	"	"	14	7	7	15	"
Uta.....	10	63	33	30	"	"	"	45	29	16	18	"
Villagreca.....	"	14	7	7	"	"	"	10	5	5	4	"
Villamar.....	9	71	36	35	"	"	"	88	41	47	"	17
Villanovaforru	2	15	5	10	1	1	"	7	4	3	8	"
Villanovafranca	10	33	16	17	"	"	"	37	19	19	"	4
Villaputzu	13	75	38	37	"	"	"	87	52	35	"	12
Villasalto	5	45	21	24	"	"	"	37	19	18	8	"
Villasimius	8	31	17	14	"	"	"	50	32	18	"	19
Villasor.....	8	72	48	24	"	"	"	35	20	15	37	"
Villaspeciosa.....	3	20	12	8	"	"	"	16	8	8	4	"
CIRCONDARIO...	690	4 701	2 458	2 243	83	47	36	4 377	2 342	2 035	324	"
IGLESIAS.												
Arbus.....	12	155	85	70	"	"	"	85	38	47	70	"
Calasetta.....	7	30	18	12	1	"	1	12	7	5	18	"
Carloforte.....	28	163	89	74	1	"	1	51	19	32	112	"
Domus de Maria.....	1	24	16	8	1	1	"	34	22	12	"	10
Domusnovas.....	17	108	51	57	1	"	1	79	50	29	29	"
Fluminimaggiore.....	14	92	45	47	2	2	"	157	101	56	"	65
Gonnesa.....	7	55	30	25	"	"	"	109	61	48	"	54
Gonnosfanadiga.....	25	127	66	61	1	"	1	84	54	30	43	"
Guspini.....	29	205	102	103	"	"	"	126	75	51	79	"
Iglesias.....	39	233	120	113	14	7	7	439	271	168	"	206

I. — MOVIMENTO PER COMUNI:

TAVOLA I.

ANNO 1867.

CIRCONDARI E COMUNI	MATRIMONI	NATI			NATIMORTI			MORTI			ECCEDEZZA	
		TOTALE	Maschi	Femmine	TOTALE	Maschi	Femm.	TOTALE	Maschi	Femmine	del NATI	del MORTI
Musei.....	3	30	16	14	"	"	"	28	16	12	2	"
Narcao.....	1	99	63	36	"	"	"	45	23	22	54	"
Palmas Suergiu.....	6	43	24	19	1	1	"	34	14	20	9	"
Portoscuso.....	1	23	12	11	"	"	"	20	10	10	8	"
Santadi.....	10	149	68	81	2	"	2	113	60	53	36	"
Sant' Antioco.....	20	95	43	52	4	2	2	57	31	26	38	"
Serbariu.....	8	52	32	20	"	"	"	42	22	20	10	"
Siliqua.....	15	73	39	34	1	1	"	117	55	62	"	44
Teulada.....	12	10	6	4	"	"	"	5	2	3	5	"
Tratalias.....	2	59	31	28	"	"	"	40	21	19	19	"
Vallermosa.....	10	71	37	34	2	"	2	74	42	32	"	3
Villacidro.....	34	167	78	89	2	2	"	96	53	43	71	"
Villamassargia.....	18	95	51	44	1	1	"	83	45	38	12	"
Villarios Massainas.....	8	100	41	59	"	"	"	64	36	28	36	"
CIRCONDARIO...	327	2 258	1 183	1 095	34	17	17	1 904	1 128	866	234	"

LANUSEI.

Aritzo.....	4	69	34	35	"	"	"	51	25	26	18	"
Arzana.....	6	38	20	18	"	"	"	31	13	18	7	"
Atzara.....	11	50	34	16	"	"	"	27	14	13	23	"
Austis.....	10	23	16	7	"	"	"	13	7	6	10	"
Bari Sardo.....	2	54	25	29	2	1	1	33	18	15	21	"
Baunei.....	2	47	28	19	"	"	"	59	32	27	"	12
Belvi.....	1	27	7	20	1	"	1	17	9	8	10	"
Desulo.....	3	16	10	6	"	"	"	10	6	4	6	"
Elini.....	3	13	7	6	"	"	"	15	11	4	"	2
Escalaplano.....	9	26	14	12	"	"	"	34	20	14	"	8
Escolca.....	4	28	10	18	"	"	"	25	10	15	3	"
Esterzili.....	2	29	13	16	1	"	1	11	6	5	18	"
Gadoni.....	1	18	3	15	1	"	1	19	6	13	"	1
Gairo.....	5	63	37	26	"	"	"	23	14	9	40	"
Genoni.....	8	47	19	28	"	"	"	47	19	28	"	"
Gergei.....	7	67	35	32	"	"	"	69	34	35	"	2
Girasol.....	"	16	9	7	"	"	"	18	12	6	"	2
Jerzu.....	13	61	31	30	"	"	"	50	24	26	11	"
Ilbono.....	7	16	9	7	"	"	"	17	9	8	"	1
Isili.....	15	66	36	30	1	1	"	65	24	41	1	"
Laconi.....	12	64	39	25	"	"	"	96	53	43	"	32
Lanusei.....	13	70	34	36	5	5	"	49	24	25	21	"
Loceri.....	9	35	15	20	"	"	"	20	7	13	15	"
Lotzorai.....	2	22	12	10	"	"	"	36	21	15	"	14
Meana Sardo.....	5	66	35	31	2	"	2	99	51	48	"	33

I. — MOVIMENTO PER COMUNI.

TAVOLO I.

ANNO 1867.

CIRCONDARI E COMUNI	MATRIMONI	NATI			NATIMORTI			MORTI			ECCEDEZZA	
		TOTALE	Maschi	Femmine	TOTALE	Maschi	Femm.	TOTALE	Maschi	Femmine	dei NATI	dei MORTI
Nuragus.....	3	35	20	15	1	„	1	37	22	15	„	2
Nurallao.....	2	46	24	22	„	„	„	51	20	31	„	5
Nurri.....	11	77	41	32	„	„	„	56	30	26	17	„
Orroli.....	3	89	43	46	„	„	„	35	21	14	54	„
Ortuero.....	8	68	39	29	„	„	„	64	33	31	4	„
Osini.....	4	28	13	15	„	„	„	15	8	7	13	„
Perdasdefogu.....	5	22	17	5	„	„	„	19	9	10	3	„
Sadali.....	7	21	14	7	„	„	„	10	8	2	11	„
Serri.....	2	16	8	8	2	„	2	4	2	2	12	„
Seui.....	21	93	31	62	„	„	„	33	15	18	60	„
Seulo.....	2	21	10	11	„	„	„	6	3	3	15	„
Sorgono.....	14	56	22	34	1	1	„	36	17	19	20	„
Talana.....	„	20	11	9	„	„	„	9	6	3	11	„
Tertenia.....	5	42	24	18	„	„	„	22	12	10	20	„
Teti.....	5	22	16	6	„	„	„	18	8	10	4	„
Tiana.....	2	19	8	11	1	1	„	17	9	8	2	„
Tonara.....	19	89	59	30	„	„	„	50	20	30	39	„
Tortoli.....	13	51	25	26	2	2	„	73	47	26	„	22
Triei.....	„	15	9	6	„	„	„	8	3	5	7	„
Ulassai.....	4	56	24	32	„	„	„	37	17	20	19	„
Ursulei.....	„	28	17	11	„	„	„	10	4	6	18	„
Ussassai.....	3	24	14	10	„	„	„	8	3	5	16	„
Villagrande Strassai.....	9	51	28	23	2	1	1	32	20	12	19	„
Villanovatulo.....	„	27	8	19	1	„	1	19	7	12	8	„
CIRCONDARIO...	296	2 043	1 057	986	23	12	11	1 603	813	790	440	„
ORISTANO.												
Abbassanta.....	7	56	28	28	„	„	„	25	14	11	31	„
Aidomaggiore.....	6	43	25	18	2	2	„	56	27	29	„	13
Ales.....	1	38	17	21	„	„	„	19	11	8	19	„
Allai.....	6	36	18	18	1	„	1	18	11	7	18	„
Ardauli.....	6	52	29	23	„	„	„	18	7	11	34	„
Assolo.....	4	30	12	18	„	„	„	36	17	19	„	6
Asuni.....	2	31	12	19	„	„	„	22	16	6	9	„
Bannari.....	3	21	10	11	2	1	1	12	8	4	9	„
Baradili.....	„	6	5	1	1	„	1	14	9	5	„	8
Baratili San Pietro.....	2	9	7	2	1	1	„	34	21	13	„	25
Baressa.....	5	83	43	40	„	„	„	66	32	34	17	„
Bauladu.....	3	31	13	18	„	„	„	17	8	9	14	„
Bidoni.....	„	19	8	11	„	„	„	8	4	4	11	„
Birori.....	4	9	5	4	„	„	„	9	7	2	„	„
Bonarcado.....	10	52	25	27	„	„	„	42	21	21	10	„

I. — MOVIMENTO PER COMUNI.

TAVOLA I.

ANNO 1867.

CIRCONDARI E COMUNI	MATRIMONI	NATI			NATIMORTI			MORTI			ECCEDENZA	
		TOTALE	Maschi	Femmine	TOTALE	Maschi	Femm.	TOTALE	Maschi	Femmine	dei NATI	dei MORTI
Boroneddu	1	6	1	5	„	„	„	2	1	1	4	„
Borore	15	75	45	30	„	„	„	49	26	23	26	„
Bortigali	7	128	66	62	2	2	„	57	39	18	71	„
Bosa	37	302	161	141	„	„	„	205	98	107	97	„
Busachi	4	63	31	32	„	„	„	71	44	27	„	8
Cabras	13	163	87	76	„	„	„	121	72	49	42	„
Cuglieri	21	147	75	72	1	„	1	116	67	49	31	„
Curcuris	3	11	7	4	„	„	„	11	4	7	„	„
Domusnovas Canale	„	5	5	„	„	„	„	11	5	6	„	6
Donigala Tenughedu	„	13	5	8	„	„	„	11	7	4	2	„
Dualchi	10	17	8	9	„	„	„	10	6	4	7	„
Escovedu	1	14	9	5	„	„	„	7	3	4	7	„
Figu	1	8	6	2	„	„	„	10	5	5	„	2
Flussio	4	21	10	11	„	„	„	17	9	8	4	„
Fordongianus	1	52	24	28	1	„	1	60	25	35	„	8
Genuri	1	17	7	10	„	„	„	13	7	6	4	„
Ghilarza	13	91	51	40	1	1	„	80	38	42	11	„
Gonnoscodina	4	21	14	7	„	„	„	13	5	8	8	„
Gonnosnò	3	13	7	6	1	„	1	9	6	3	4	„
Gonnostramatza	8	37	22	15	„	„	„	27	12	15	10	„
Macomer	18	441	217	224	1	1	„	364	188	176	77	„
Magomadas	9	27	14	13	„	„	„	9	5	4	18	„
Marrubiu	6	36	18	18	„	„	„	31	16	15	5	„
Massama	„	9	3	6	„	„	„	11	7	4	„	2
Masullas	6	33	20	13	„	„	„	34	15	19	„	1
Milis	6	77	45	32	2	2	„	56	30	26	21	„
Modolo	6	25	15	10	„	„	„	4	3	1	21	„
Mogorella	1	19	10	9	„	„	„	14	6	8	5	„
Mogoro	4	85	44	41	3	2	1	35	16	19	50	„
Montresta	5	12	8	4	„	„	„	13	7	6	„	1
Morgongiori	2	28	10	18	„	„	„	18	9	9	10	„
Narbolia	4	44	20	24	7	6	1	43	13	30	1	„
Neoneli	6	24	17	7	1	„	1	17	10	7	7	„
Noragugume	2	19	11	8	„	„	„	10	6	4	9	„
Norbello	4	25	8	17	„	„	„	20	11	9	5	„
Nughedu Santa Vittoria	2	23	12	11	„	„	„	22	9	13	1	„
Nurachi	5	28	14	14	1	„	1	24	12	12	4	„
Nuraxinieddu	2	15	7	8	„	„	„	17	10	7	„	2
Nureci	1	24	17	7	„	„	„	9	7	2	15	„
Ollastra Simaxis	9	37	23	14	„	„	„	31	14	17	6	„
Ollastra Usellus	3	16	8	8	„	„	„	6	3	3	10	„
Oristano	20	192	106	86	„	„	„	159	91	68	33	„
Palmas Arborea	2	26	16	10	„	„	„	19	10	9	7	„
Pau	„	11	6	5	„	„	„	6	5	1	5	„

I. — MOVIMENTO PER COMUNI.

TAVOLA I.

ANNO 1867.

CIRCONDARI E COMUNI	MATRIMONI	NATI			NATIMORTI			MORTI			ECCEDEZZA	
		TOTALE	Maschi	Femmine	TOTALE	Maschi	Femmi.	TOTALE	Maschi	Femmine	dei NATI	dei MORTI
Paulilatino.....	11	81	44	37	1	1	„	124	69	55	„	43
Pompu.....	1	5	4	1	„	„	„	3	3	„	2	„
Riola.....	4	50	22	28	„	„	„	87	51	36	„	37
Ruinas.....	3	40	19	21	„	„	„	18	6	12	22	„
Sagama.....	„	15	8	7	„	„	„	12	5	7	3	„
Samugheo.....	9	70	37	33	„	„	„	22	9	13	48	„
San Niccolò d'Arcidano.....	2	47	24	23	„	„	„	43	22	21	4	„
Santa Giusta.....	3	53	22	31	2	1	1	47	29	18	6	„
Sant' Antonio Ruinas.....	3	20	13	7	„	„	„	20	10	10	„	„
Santu Lussurgiu.....	15	150	74	76	2	2	„	86	38	48	64	„
San Vero Congius.....	„	4	2	2	„	„	„	6	4	2	„	2
San Vero Milis.....	10	69	39	30	1	1	„	70	37	33	„	1
Scano di Montiferro.....	5	81	37	44	„	„	„	56	25	31	25	„
Sedilo.....	3	94	48	46	„	„	„	93	46	47	1	„
Seneghe.....	4	55	25	30	„	„	„	63	29	34	„	8
Senis.....	2	20	13	7	„	„	„	39	18	21	„	19
Sennariolo.....	3	17	8	9	„	„	„	15	9	6	2	„
Setzu.....	„	12	6	6	„	„	„	11	7	4	1	„
Siamaggiore.....	6	34	15	19	„	„	„	25	13	12	9	„
Siamanna.....	3	31	11	20	„	„	„	37	21	16	„	6
Siapiccia.....	„	16	6	10	„	„	„	16	9	7	„	„
Sili.....	1	27	14	13	„	„	„	24	12	12	3	„
Simala.....	„	20	10	10	„	„	„	10	4	6	10	„
Simaxis.....	1	21	9	12	2	1	1	23	15	8	„	2
Sindia.....	2	94	59	35	2	1	1	67	31	36	27	„
Sini.....	3	24	15	9	„	„	„	12	4	8	12	„
Siris.....	2	10	5	5	„	„	„	6	3	3	4	„
Soddi.....	„	15	9	6	„	„	„	4	2	2	11	„
Solanus.....	„	17	14	3	„	„	„	5	2	3	12	„
Solorussa.....	3	48	26	22	„	„	„	74	31	43	„	26
Sorradile.....	2	23	17	6	„	„	„	24	12	12	„	1
Suni.....	8	46	29	17	„	„	„	24	15	9	22	„
Tadasune.....	2	10	3	7	„	„	„	8	3	5	2	„
Terralba.....	19	162	92	70	„	„	„	101	52	49	61	„
Tinnura.....	1	8	6	2	„	„	„	6	2	4	2	„
Tramatza.....	1	37	22	15	1	1	„	25	10	15	12	„
Tresnuraghes.....	12	57	33	24	1	„	1	30	11	19	27	„
Turri.....	5	13	8	5	„	„	„	9	6	3	4	„
Ula.....	3	26	7	19	„	„	„	20	13	7	6	„
Uras.....	10	80	44	36	2	2	„	60	34	26	20	„
Usellus.....	4	24	15	9	2	2	„	20	9	11	4	„
Villanova Truscheddu.....	2	12	9	3	„	„	„	12	9	3	„	„
Villaurbana.....	5	54	30	24	„	„	„	61	34	27	„	7
Zeddiani.....	3	30	16	14	„	„	„	35	13	22	„	5

I. — MOVIMENTO PER COMUNI.

TAVOLA I.

ANNO 1867.

CIRCONDARI E COMUNI	MATRIMONI	NATI			NATIMORTI			MORTI			ECCEDENZA	
		TOTALE	Maschi	Femmine	TOTALE	Maschi	Femm.	TOTALE	Maschi	Femmine	dei NATI	dei MORTI
Zeppara.....	1	13	5	8	1	1	„	11	8	3	2	„
Zerfaliu.....	5	23	15	8	„	„	„	22	6	16	1	„
Zuri.....	2	15	8	7	„	„	„	6	3	3	9	„
CIRCONDARIO...	513	4 869	2 564	2 305	45	31	14	3 860	1 999	1 861	1 009	„
RICAPITOLAZIONE												
CAGLIARI.....	690	4 701	2 458	2 243	83	47	36	4 377	2 342	2 035	324	„
IGLESIAS.....	327	2 258	1 163	1 095	34	17	17	1 994	1 123	866	264	„
LANUSEI.....	296	2 043	1 057	986	23	12	11	1 603	813	790	440	„
ORISTANO.....	513	4 869	2 564	2 305	45	31	14	3 860	1 999	1 861	1 009	„
PROVINCIA. . .	1 826	13 871	7 242	6 629	185	107	78	11 834	6 282	5 552	2 037	„
PROVINCIA DI CALABRIA CITERIORE.												
CASTROVILLARI.												
Acquaformosa.....	18	66	39	27	3	1	2	44	22	22	22	„
Albidona.....	4	27	8	19	„	„	„	23	12	16	„	1
Alessandria del Carretto.....	18	78	43	35	„	„	„	38	31	7	40	„
Altomonte.....	14	125	60	65	„	„	„	105	46	59	20	„
Amendolara.....	13	50	22	28	„	„	„	59	36	23	„	9
Canna.....	12	69	33	36	„	„	„	36	18	18	33	„
Cassano al Jonio.....	56	320	156	164	„	„	„	429	210	219	„	109
Castroregio.....	7	41	22	19	„	„	„	18	10	8	23	„
Castrovillari.....	75	331	171	160	1	„	1	196	92	104	135	„
Cerchiara di Calabria.....	24	100	56	44	„	„	„	117	52	65	„	17
Civita.....	19	96	57	39	„	„	„	83	35	48	13	„
Firmo.....	10	86	45	41	1	„	1	63	23	40	23	„
FrancaVilla Marittima.....	22	67	41	26	„	„	„	94	48	46	„	27
Frascineto.....	33	104	51	53	„	„	„	168	71	97	„	64
Laino Borgo.....	36	112	55	57	3	2	1	61	27	34	51	„
Laino Castello.....	11	48	22	26	3	3	„	41	26	15	7	„
Lungro.....	57	285	141	144	9	7	2	138	77	61	147	„
Malvito.....	28	69	29	40	„	„	„	71	35	36	„	2
Mattafollone.....	8	50	23	27	„	„	„	47	31	16	3	„
Montegiordano.....	19	73	36	37	„	„	„	29	13	16	44	„
Morano Calabro.....	50	302	160	142	„	„	„	219	110	109	83	„
Mormanno.....	50	191	87	104	3	3	„	168	91	77	23	„
Nocara.....	16	76	44	32	„	„	„	47	22	25	29	„
Oriolo.....	19	136	65	71	2	1	1	92	49	43	44	„
Papasidero.....	23	132	78	54	5	2	3	55	29	26	77	„
Platici.....	6	83	30	53	2	2	„	37	18	19	46	„
Rocca Imperiale.....	16	100	43	57	1	1	„	56	34	22	44	„

I. — MOVIMENTO PER COMUNI.

TAVOLA I.

ANNO 1867.

CIRCONDARI E COMUNI	MATRIMONI	NATI			NATIMORTI			MORTI			ECCEDENZA	
		TOTALE	Maschi	Femmine	TOTALE	Maschi	Femm.	TOTALE	Maschi	Femmine	dei NATI	dei MORTI
Roseto Capo Spulico.....	11	49	24	25	"	"	"	25	11	14	24	"
San Basile	11	57	24	33	"	"	"	58	26	32	"	1
San Donato di Ninea.....	41	143	69	74	2	1	1	167	86	81	"	24
San Lorenzo Bellizzi.....	26	96	47	49	"	"	"	56	27	29	40	"
San Lorenzo del Vallo.....	13	47	31	16	"	"	"	53	33	20	"	6
San Sosti	25	121	66	55	4	2	2	108	66	42	13	"
Santa Caterina.....	11	71	35	36	"	"	"	52	20	32	19	"
Sant' Agata di Esaro.....	32	155	79	76	"	"	"	143	69	74	12	"
Saracena	34	132	64	68	"	"	"	108	64	44	24	"
Spezzano Albanese.....	45	171	75	96	"	"	"	186	103	83	"	15
Tarsia	21	78	43	35	"	"	"	75	42	33	3	"
Terranova di Sibari.....	10	73	36	37	"	"	"	52	26	26	21	"
Trebisacci.....	12	58	27	31	"	"	"	85	34	51	"	27
Villapiana.....	5	44	22	22	"	"	"	45	23	22	"	1
CIRCONDARIO...	961	4 512	2 259	2 253	39	25	14	3 752	1 898	1 854	760	"

C O S E N Z A.

Acri	72	424	223	201	"	"	"	285	153	132	139	"
Altilia.....	9	23	14	14	"	"	"	19	5	14	9	"
Aprigliano.....	49	191	108	83	3	2	1	104	57	47	87	"
Belsito.....	5	45	17	28	1	1	"	35	18	17	10	"
Bianchi	7	63	38	25	"	"	"	23	11	12	40	"
Bisignano.....	22	155	79	76	1	1	"	152	89	63	3	"
Carolei.....	20	88	46	42	"	"	"	74	37	37	14	"
Carpignano	14	62	33	29	"	"	"	53	22	31	9	"
Casole Bruzio.....	3	51	19	32	"	"	"	31	17	14	20	"
Castiglione Cosentino.....	12	28	16	12	"	"	"	21	10	11	7	"
Castrolibero.....	12	36	22	14	"	"	"	20	9	11	16	"
Celico.....	15	72	34	38	"	"	"	43	24	19	29	"
Cellara	7	48	28	20	"	"	"	15	9	6	33	"
Cerisano.....	14	74	41	33	"	"	"	45	26	19	29	"
Cervicati.....	12	62	25	37	"	"	"	67	34	33	"	5
Cerzeto	18	74	40	34	"	"	"	42	27	15	32	"
Colosimi.....	15	44	23	21	"	"	"	27	14	13	17	"
Cosenza.....	116	938	457	481	8	2	6	777	385	392	161	"
Dipignano.....	15	86	49	37	"	"	"	85	44	41	1	"
Domanico.....	10	42	29	13	1	1	"	40	19	21	2	"
Fagnano Castello.....	24	139	75	64	"	"	"	161	85	76	"	22
Figline Vegliaturo.....	8	32	19	13	"	"	"	20	10	10	12	"
Grimaldi.....	18	116	54	62	"	"	"	109	49	60	7	"
Lappano	10	46	22	24	"	"	"	21	10	11	25	"
Lattarico.....	21	89	40	49	"	"	"	80	46	34	9	"

I. — MOVIMENTO PER COMUNI.

TAVOLA I.

ANNO 1867.

CIRCONDARI E COMUNI	MATRIMONI	NATI			NATIMORTI			MORTI			ECCEDENZA	
		TOTALE	Maschi	Femmine	TOTALE	Maschi	Femm.	TOTALE	Maschi	Femmine	dei NATI	dei MORTI
Luzzi	41	125	66	59	„	„	„	117	67	50	8	„
Malito	10	71	24	47	„	„	„	43	21	22	28	„
Mangone	7	40	21	19	„	„	„	18	12	6	22	„
Marano Marchesato.....	29	96	57	38	„	„	„	78	37	36	22	„
Marano Principato.....	16	42	18	24	„	„	„	13	9	4	29	„
Marzi	14	41	26	15	„	„	„	28	20	8	13	„
Mendicino.....	10	50	30	20	„	„	„	18	8	10	32	„
Mongrassano	18	98	46	47	„	„	„	80	43	37	13	„
Montalto Uffugo.....	54	230	125	105	„	„	„	213	108	105	17	„
Panettieri.....	11	26	13	18	„	„	„	14	10	4	12	„
Parenti	21	64	35	29	„	„	„	34	17	17	30	„
Paterno Calabro.....	7	68	51	17	„	„	„	58	30	28	15	„
Pedace.....	10	68	29	39	„	„	„	43	23	20	25	„
Pedivigliano.....	12	61	33	28	1	1	„	70	40	30	„	9
Piane Crati	11	34	21	13	„	„	„	16	7	9	18	„
Pietrafitta	21	134	78	56	6	3	3	61	36	25	73	„
Rende	10	178	84	94	1	„	1	105	48	57	73	„
Roggiano Gravina	47	122	53	69	3	3	„	163	85	78	„	41
Rogliano	89	174	111	63	„	„	„	111	57	54	63	„
Rose.....	17	113	53	60	„	„	„	107	62	45	6	„
Rota Greca.....	16	73	45	28	„	„	„	59	23	31	14	„
Rovito	18	83	48	35	1	1	„	50	30	20	33	„
San Benedetto Ullano.....	24	98	46	52	„	„	„	88	46	42	10	„
San Fili	24	153	73	80	„	„	„	87	41	46	66	„
San Giovanni in Fiore.....	16	244	138	106	„	„	„	115	63	52	129	„
San Marco Argentano.....	34	189	90	99	„	„	„	121	62	59	68	„
San Martino di Finita.....	11	95	40	55	„	„	„	82	40	42	13	„
San Pietro in Guarano.....	12	109	56	53	„	„	„	65	33	32	44	„
Santo Stefano di Rogliano.....	„	32	14	18	„	„	„	18	11	7	14	„
San Vincenzo la Costa.....	23	88	50	38	„	„	„	50	35	15	33	„
Scigliano.....	16	94	51	43	„	„	„	86	38	48	8	„
Serra Pedace.....	1	35	22	13	„	„	„	8	3	5	27	„
Spezzano Grande.....	14	89	45	44	1	„	1	52	23	29	37	„
Spezzano Piccolo.....	14	60	30	30	3	1	2	31	21	10	29	„
Torano Castello.....	16	111	50	61	„	„	„	114	54	60	„	3
Trenta.....	10	48	18	25	„	„	„	22	14	8	21	„
Zumpano.....	6	37	25	12	1	1	„	15	11	4	22	„
CIRCONDARIO...	1 188	6 490	3 366	3 124	31	17	14	4 792	2 503	2 289	1 698	„
P A O L A.												
Acquappesa.....	8	69	35	34	„	„	„	72	32	40	„	3
Ajello in Calabria.....	37	123	62	61	„	„	„	55	28	27	68	„

I. — MOVIMENTO PER COMUNI.

TAVOLA I.

ANNO 1867.

CIRCONDARI E COMUNI	MATRIMONI	NATI			NATIMORTI			MORTI			ECCEDEZZA	
		TOTALE	Maschi	Femmine	TOTALE	Maschi	Femm.	TOTALE	Maschi	Femmine	dei NATI	dei MORTI
Ajeta	23	143	74	69	"	"	"	105	49	56	38	"
Amantea Calabro.....	36	147	71	76	"	"	"	79	36	43	68	"
Belmonte Calabro.....	39	135	66	69	"	"	"	87	46	41	48	"
Belvedere Marittimo.....	31	192	105	87	7	5	2	191	90	101	1	"
Bonifatì.....	26	164	85	79	4	"	4	177	87	90	"	13
Bonvicino.....	25	83	47	36	"	"	"	47	22	25	36	"
Cetraro	50	249	134	115	"	"	"	266	133	133	"	17
Cleto	19	66	36	30	"	"	"	46	24	22	20	"
Diamante	12	70	35	35	"	"	"	38	18	20	32	"
Falconara Albanese.....	23	54	28	26	"	"	"	58	33	25	"	4
Fiumefreddo Bruzio.....	19	169	89	80	"	"	"	99	50	49	70	"
Fuscaldo	51	288	152	136	"	"	"	109	63	46	179	"
Grisolia	14	112	52	60	"	"	"	99	56	43	13	"
Guardia Piemontese.....	16	48	21	27	4	"	4	36	19	17	12	"
Lago.....	37	133	69	64	"	"	"	76	35	41	57	"
Longobardi.....	24	92	41	51	"	"	"	75	42	33	17	"
Majerà.....	6	78	40	38	1	1	"	31	13	18	47	"
Orsomarso	25	102	60	42	5	4	1	77	46	31	25	"
Paola	71	406	189	217	1	"	1	251	151	100	155	"
San Gineto.....	12	67	41	26	"	"	"	76	32	44	"	9
San Lucido	19	97	54	43	"	"	"	65	33	32	32	"
San Pietro in Amantea.....	6	42	24	18	"	"	"	39	27	12	3	"
Santa Domenica Jalao.....	17	73	39	34	2	2	"	65	23	42	8	"
Scalea	31	95	55	40	4	"	4	60	30	30	35	"
Serra di Ajello.....	20	45	26	19	"	"	"	27	16	11	18	"
Terratì.....	15	27	14	13	"	"	"	20	9	11	7	"
Tortora	6	72	38	34	2	1	1	65	28	37	7	"
Verbicaro	53	226	110	116	5	5	"	186	89	97	40	"
CIRCONDARIO...	771	3 667	1 892	1 775	35	18	17	2 677	1 360	1 317	990	"
ROSSANO.												
Bocchigliero.....	27	107	53	54	"	"	"	161	73	88	"	54
Calopezzati.....	12	40	26	14	"	"	"	40	27	13	"	"
Caloveto.....	10	63	30	33	"	"	"	59	38	21	4	"
Campana.....	11	84	37	47	"	"	"	85	44	41	"	1
Cariati.....	20	106	49	57	"	"	"	72	45	27	34	"
Corigliano Calabro.....	76	384	195	189	"	"	"	505	251	254	"	121
Cropalati.....	4	58	30	28	4	3	1	139	81	58	"	81
Longobucco.....	49	165	102	63	2	"	2	379	186	193	"	214
Mandatoriccio.....	15	60	32	28	"	"	"	46	28	18	14	"
Paludi.....	1	48	31	17	"	"	"	69	42	27	"	21
Pietrapaola.....	9	34	16	18	"	"	"	37	18	19	"	3

I. — MOVIMENTO PER COMUNI.

TAVOLA I.

ANNO 1867.

CIRCONDARI E COMUNI	MATRIMONI	NATI			NATIMORTI			MORTI			ECCEDENZA	
		TOTALE	Maschi	Femmine	TOTALE	Maschi	Femm.	TOTALE	Maschi	Femmine	dei NATI	dei MORTI
Rossano.....	106	633	316	317	„	„	„	752	395	357	„	119
San Cosimo.....	4	26	14	12	„	„	„	15	11	4	11	„
San Demetrio Corone.....	17	130	66	64	„	„	„	108	63	45	22	„
San Giorgio Albanese.....	13	39	18	21	„	„	„	46	28	18	„	7
Santa Sofia d' Epiro.....	14	74	37	37	„	„	„	88	41	47	„	14
Scala.....	21	68	28	40	„	„	„	59	28	31	9	„
Vaccarizzo Albanese.....	9	40	20	20	„	„	„	53	31	22	„	13
CIRCONDARIO...	418	2 159	1 100	1 059	6	3	3	2 713	1 430	1 283	„	554
RICAPITOLAZIONE												
CASTROVILLARI.....	961	4 512	2 259	2 253	39	25	14	3 752	1 898	1 854	760	„
COSENZA.....	1 188	6 490	3 366	3 124	31	17	14	4 792	2 503	2 289	1 698	„
PAOLA.....	771	3 667	1 892	1 775	35	18	17	2 677	1 360	1 317	990	„
ROSSANO.....	418	2 159	1 100	1 059	6	3	3	2 713	1 430	1 283	„	554
PROVINCIA...	3 338	16 828	8 617	8 211	111	63	48	13 934	7 191	6 743	2 894	„
GERACI. PROVINCIA DI CALABRIA ULTERIORE I.												
Agnana.....	5	40	18	22	1	1	„	33	18	15	7	„
Antonimina.....	6	52	25	27	„	„	„	49	18	31	3	„
Ardore.....	22	170	85	85	„	„	„	194	98	96	„	24
Benestare.....	9	37	42	45	„	„	„	50	25	25	37	„
Bianco.....	14	68	39	29	„	„	„	54	29	25	14	„
Bivongi.....	17	76	38	38	„	„	„	66	27	39	10	„
Bovalino.....	8	86	41	45	1	„	1	68	33	35	18	„
Brancaleone.....	9	37	18	19	„	„	„	29	16	13	8	„
Bruzzano Zeffirio.....	9	53	25	28	„	„	„	63	32	31	„	10
Camini.....	4	40	18	22	„	„	„	31	14	17	9	„
Canolo.....	13	69	43	26	„	„	„	49	29	20	20	„
Caraffa del Bianco.....	6	32	19	13	„	„	„	14	6	8	18	„
Careri.....	10	38	21	17	„	„	„	26	10	16	12	„
Casignana.....	4	49	23	26	„	„	„	38	20	18	11	„
Caulonia.....	56	273	152	121	„	„	„	200	101	99	73	„
Ciminà.....	12	63	34	29	1	1	„	44	21	23	19	„
Ferruzzano.....	17	48	27	21	„	„	„	28	17	11	20	„
Geraci.....	39	261	133	128	„	„	„	173	79	94	88	„
Gioiosa Jonica.....	58	273	141	132	„	„	„	201	103	98	72	„
Grotteria.....	36	181	89	92	„	„	„	125	76	49	56	„
Mammola.....	55	267	139	128	1	1	„	194	107	87	73	„
Martone.....	8	38	23	15	„	„	„	48	24	24	„	10
Monesteraci.....	6	43	23	20	3	3	„	17	9	8	26	„

I. — MOVIMENTO PER COMUNI.

TAVOLA I.

ANNO 1867.

CIRCONDARI E COMUNI	MATRIMONI	NATI			NATIMORTI			MORTI			ECCEDEZZA	
		TOTALE	Maschi	Femmine	TOTALE	Maschi	Femm.	TOTALE	Maschi	Femmine	dei Nati	dei Morti
Palizzi	19	50	29	21	32	15	17	18	..
Pazzano	10	39	25	14	20	11	9	19	..
Placanica	8	55	32	23	32	10	22	23	..
Plati	14	64	31	33	27	10	17	37	..
Portigliola	16	68	30	38	51	29	22	17	..
Precacore	3	17	10	7	19	8	11	..	2
Riaci	6	65	36	29	47	24	23	18	..
Roccella Jonica	32	153	75	78	108	61	47	45	..
San Giovanni di Geraci	5	47	25	22	31	14	17	16	..
San Luca	10	51	21	30	31	20	11	20	..
Sant' Agata del Bianco	8	34	18	16	32	18	14	2	..
Sant' Ilario del Jonio	9	58	29	29	50	28	22	8	..
Siderno	51	275	139	136	145	80	65	130	..
Staiti	14	35	16	19	49	27	22	..	14
Stignano	13	84	40	44	84	41	43
Stilo	21	104	57	47	56	24	32	48	..
CIRCONDARIO	662	3 543	1 829	1 714	7	6	1	2 608	1 332	1 276	935	..

P A L M E.

Anoja	14	58	30	28	39	20	19	19	..
Candidoni	2	30	15	15	7	6	1	23	..
Caridà	11	46	17	29	33	15	18	13	..
Cinquefrondi	49	191	94	97	131	61	70	60	..
Cittanuova	108	445	205	240	343	171	172	102	..
Cosoleto	11	55	31	24	1	1	..	26	14	12	29	..
Feroleto	10	39	22	17	49	28	21	..	10
Galatro	17	81	50	31	3	2	1	64	31	33	17	..
Giffone	32	108	61	47	61	31	30	47	..
Gioja Tauro	14	58	33	25	74	39	35	..	16
Jatrinoli	38	158	75	83	4	3	1	144	80	64	14	..
Laureana di Borello	51	239	125	114	155	83	72	84	..
Maropati	20	97	58	39	75	41	34	22	..
Melicuccà	14	86	47	39	65	42	23	21	..
Molocchio	16	107	61	46	73	39	34	34	..
Oppido Mamertina	36	193	100	93	116	77	39	77	..
Palme	63	364	192	172	273	155	118	91	..
Paracorio	15	83	33	50	47	20	27	36	..
Pedavoli	13	80	48	32	49	20	29	31	..
Polistena	59	316	163	153	310	175	135	6	..
Radicena	43	159	90	69	151	86	65	8	..
Rizziconi	16	100	51	49	98	60	38	2	..
Rosarno	46	158	96	62	2	2	..	90	60	30	68	..

I. — MOVIMENTO PER COMUNI.

TAVOLA I.

ANNO 1867.

CIRCONDARI E COMUNI	MATRIMONI	NATI			NATIMORTI			MORTI			ECCEDEZZA	
		TOTALE	Maschi	Femmine	TOTALE	Maschi	Femm.	TOTALE	Maschi	Femmine	dei NATI	dei MORTI
San Giorgio Mórgeto	43	187	78	89	5	4	1	147	67	80	20	“
San Pier Fedele	6	20	11	9	“	“	“	18	11	7	2	“
San Procopio.....	11	42	17	25	“	“	“	45	25	20	“	3
Santa Cristina d'Aspromonte...	15	71	37	34	“	“	“	41	16	25	30	“
Sant' Eufemia	44	210	107	103	“	“	“	173	85	88	37	“
Scido	9	45	22	23	“	“	“	16	7	9	29	“
Seminara	37	118	62	56	“	“	“	100	49	51	18	“
Serrata	10	36	19	17	“	“	“	31	15	16	5	“
Sinopoli	22	101	41	60	“	“	“	101	54	47	“	“
Terranova Sappo Minullo.....	13	37	17	20	“	“	“	30	14	16	7	“
Tresilico.....	9	51	23	28	1	1	“	38	16	22	13	“
Varapodio.....	17	80	38	42	“	“	“	77	37	40	3	“
CIRCONDARIO...	934	4 229	2 169	2 060	16	13	3	3 290	1 750	1 540	939	“

R E G G I O.

Africo.....	3	51	29	22	“	“	“	17	12	5	34	“
Bagaladi	14	21	12	9	“	“	“	29	21	8	“	8
Bagnara Calabria	63	264	119	145	“	“	“	573	286	287	“	309
Bova.....	20	94	54	40	“	“	“	146	67	79	“	52
Calanna.....	7	62	34	28	“	“	“	54	26	28	8	“
Campo di Calabria	17	60	30	30	“	“	“	47	23	24	13	“
Cannitello.....	11	76	34	42	“	“	“	62	32	30	14	“
Cardeto.....	12	58	31	27	“	“	“	113	58	55	“	55
Cataforio.....	16	73	36	37	“	“	“	105	53	52	“	32
Catona.....	16	100	44	56	1	1	“	84	53	31	16	“
Condofuri.....	13	83	40	43	“	“	“	88	53	35	“	5
Fiumara	11	52	28	24	“	“	“	55	31	24	“	3
Fossato di Calabria Ultra I....	28	72	42	30	“	“	“	52	23	29	20	“
Gallico.....	27	120	58	62	“	“	“	98	45	53	22	“
Gallina	20	151	65	86	“	“	“	161	90	71	“	10
Laganadi.....	“	25	13	12	“	“	“	21	12	9	4	“
Melito di Porto Salvo	8	95	54	41	“	“	“	55	32	23	40	“
Motta.....	15	110	58	52	1	1	“	82	46	36	23	“
Pellaro	22	119	63	56	“	“	“	140	79	61	“	21
Podargoni.....	9	44	21	23	“	“	“	40	23	17	4	“
Reggio.....	180	1 227	605	622	28	13	15	1 671	844	827	“	444
Roccaforte del Greco.....	14	38	19	19	“	“	“	22	12	10	16	“
Roghudi.....	3	32	17	15	“	“	“	20	9	11	12	“
Rosali	11	34	20	14	1	1	“	34	17	17	“	“
Salice Calabro.....	9	20	9	11	“	“	“	23	14	9	“	3
Sambatello.....	4	38	23	15	“	“	“	25	14	11	13	“
San Lorenzo	35	113	52	61	“	“	“	83	42	41	30	“

I. — MOVIMENTO PER COMUNI.

TAVOLA I.

ANNO 1867.

CIRCONDARI E COMUNI	MATRIMONI	NATI			NATIMORTI			MORTI			ECCEDENZA	
		TOTALE	Maschi	Femmine	TOTALE	Maschi	Femm.	TOTALE	Maschi	Femmine	dei NATI	dei MORTI
San Roberto	13	57	29	28	„	„	„	100	59	41	„	48
Sant' Alessio in Aspromonte	3	17	9	8	„	„	„	29	19	10	„	12
Santo Stefano	8	94	43	51	„	„	„	98	42	56	„	4
Scilla	32	208	117	91	3	3	„	531	255	276	„	323
Villa San Giovanni	25	90	44	46	„	„	„	96	55	41	„	6
Villa San Giuseppe	6	34	15	19	„	„	„	27	14	13	7	„
CIRCONDARIO...	675	3 732	1 867	1 865	34	19	15	4 781	2 461	2 320	„	1 049
RICAPITOLAZIONE.												
GERACI	662	3 543	1 829	1 714	7	6	1	2 608	1 332	1 276	935	„
PALME	934	4 229	2 169	2 060	16	13	3	3 290	1 750	1 540	939	„
REGGIO	675	3 732	1 867	1 865	34	19	15	4 781	2 461	2 320	„	1 049
PROVINCIA. . .	2 271	11 504	5 865	5 639	57	38	19	10 679	5 543	5 136	825	„
PROVINCIA DI CALABRIA ULTERIORE II.												
CATANZARO.												
Albi	6	54	28	26	„	„	„	40	19	21	14	„
Amaroni	6	43	26	17	„	„	„	33	13	20	10	„
Amato	11	61	38	23	„	„	„	46	28	18	15	„
Andali	7	28	14	14	„	„	„	21	10	11	7	„
Argusto	6	25	13	12	„	„	„	28	13	15	„	3
Badolato	35	117	63	54	„	„	„	108	52	56	9	„
Belcastro	11	42	20	22	„	„	„	23	13	10	19	„
Borgia	19	133	80	53	„	„	„	122	61	61	11	„
Caraffa di Catanzaro	17	67	41	26	„	„	„	44	25	19	23	„
Cardinale	38	149	81	68	4	1	3	124	58	66	25	„
Catanzaro	143	902	444	458	37	18	19	664	351	313	238	„
Cenadi	7	32	13	19	„	„	„	31	17	14	1	„
Centrache	8	46	22	24	1	1	„	36	24	12	10	„
Cerva	10	36	18	18	„	„	„	22	10	12	14	„
Chiaravalle Centrale	36	127	70	57	2	2	„	85	49	36	42	„
Cropane	4	92	52	40	1	„	1	55	30	25	37	„
Davoli	13	90	47	43	„	„	„	90	43	47	„	„
Fossato Serralta	6	26	14	12	„	„	„	26	16	10	„	„
Gagliato	4	46	25	21	„	„	„	16	7	9	30	„
Gasperina	16	128	62	66	„	„	„	73	42	31	55	„
Girifalco	26	175	94	81	1	1	„	125	60	65	50	„
Guardavalle	28	135	69	66	„	„	„	124	70	54	11	„
Isca	16	72	40	32	„	„	„	60	33	27	12	„
Magisano	11	55	33	22	„	„	„	46	18	28	9	„
Marcedusa	9	17	9	8	„	„	„	19	14	5	„	2

I. — MOVIMENTO PER COMUNI.

TAVOLA I.

ANNO 1867.

CIRCONDARI E COMUNI	MATRIMONI	NATI			NATIMORTI			MORTI			ECCEDENZA	
		TOTALE	Maschi	Femmine	TOTALE	Maschi	Femm.	TOTALE	Maschi	Femmine	dei NATI	dei MORTI
Marcellinara	14	52	29	23	1	1	„	43	21	22	9	„
Miglierina	9	68	36	32	„	„	„	51	23	28	17	„
Montauro	11	65	31	34	„	„	„	56	30	26	9	„
Montepaone	10	51	20	31	„	„	„	38	11	27	13	„
Olivadi	1	40	26	14	„	„	„	31	11	20	9	„
Palermi	17	57	25	32	„	„	„	40	21	19	17	„
Pentone	19	50	32	18	„	„	„	40	21	19	10	„
Petrizzi	18	50	29	21	„	„	„	23	13	10	27	„
San Floro	5	50	23	27	2	1	1	64	27	37	„	14
San Sostene	6	77	30	47	„	„	„	61	30	31	16	„
Santa Caterina del Jonio	15	84	47	37	„	„	„	81	35	46	3	„
Sant'Andrea Apostolo del Jonio	21	114	50	64	„	„	„	87	51	36	27	„
San Vito sul Jonio	22	79	28	51	„	„	„	48	18	30	31	„
Satriano	16	101	55	46	„	„	„	67	30	37	34	„
Sellia	17	57	34	23	„	„	„	28	14	14	29	„
Sersale	36	146	70	76	„	„	„	129	60	69	17	„
Settingiano	16	65	36	29	1	1	„	37	14	23	28	„
Simeri	14	50	24	26	„	„	„	54	33	21	„	4
Sorbo San Basile	„	37	25	12	„	„	„	38	23	15	„	1
Soverato	4	36	21	15	„	„	„	12	6	6	24	„
Soverio	9	48	28	20	„	„	„	44	24	20	4	„
Squillace	18	106	63	43	„	„	„	90	52	38	16	„
Staletti	18	53	26	27	„	„	„	48	20	28	5	„
Taverna	6	52	23	29	„	„	„	46	25	21	6	„
Tiriolo	33	149	82	67	1	„	1	96	56	40	53	„
Torre di Ruggero	10	73	39	34	1	„	1	65	35	30	8	„
Valleflorita	9	60	36	24	1	„	1	45	25	20	15	„
Zagarise	13	36	22	14	„	„	„	42	21	21	„	6
CIRCONDARIO...	870	4 604	2 406	2 198	53	26	27	3 565	1 826	1 739	1 039	„
COTRONE.												
Belvedere di Spinello	15	35	18	17	„	„	„	37	18	19	„	2
Caccuri	„	42	24	18	„	„	„	46	25	21	„	4
Casabona	16	90	39	51	„	„	„	58	29	29	32	„
Casino	10	66	32	34	„	„	„	46	20	26	20	„
Cerenzia	3	15	6	9	„	„	„	17	13	4	„	2
Cirò	30	168	101	67	1	„	1	172	93	79	„	4
Cotrone	56	248	121	127	20	9	11	206	116	90	42	„
Cotronei	4	48	23	25	„	„	„	23	9	14	25	„
Crucoli	8	62	36	26	„	„	„	63	33	30	„	1
Cutro	25	135	83	52	„	„	„	72	35	37	63	„
Isola di Capo Rizzuto	18	81	46	35	„	„	„	83	50	33	„	2

I. — MOVIMENTO PER COMUNI.

TAVOLA I.

ANNO 1867.

CIRCONDARI E COMUNI	MATRIMONI	NATI			NATIMORTI			MORTI			ECCEDENZA	
		TOTALE	Maschi	Femmine	TOTALE	Maschi	Femmi.	TOTALE	Maschi	Femmine	dei NATI	dei MORTI
Melissa	16	54	27	27	"	"	"	44	20	24	10	"
Mesuraca	18	104	61	43	"	"	"	77	37	40	27	"
Pallagorio.....	5	36	15	21	"	"	"	29	12	17	7	"
Petilia Policastro.....	46	228	124	104	"	"	"	120	56	64	108	"
Petronà.....	17	96	48	48	"	"	"	82	53	29	14	"
Roccabernarda	4	34	20	14	"	"	"	16	10	6	18	"
Rocca di Neto.....	5	48	28	20	"	"	"	46	23	23	2	"
San Mauro Marchesato	14	59	32	27	"	"	"	26	16	10	33	"
San Nicola dell' Alto.....	12	97	50	47	"	"	"	69	33	36	28	"
Santa Severina.....	12	49	24	25	"	"	"	26	12	14	23	"
Savelli.....	35	146	70	76	1	1	"	144	71	73	2	"
Scandale.....	3	51	29	22	"	"	"	30	16	14	21	"
Strongoli.....	28	100	53	47	"	"	"	63	38	25	37	"
Umbriatico.....	11	46	18	28	"	"	"	35	17	18	11	"
Verzino.....	4	34	20	14	1	"	1	51	29	22	"	17
CIRCONDARIO...	415	2 172	1 148	1 024	23	10	13	1 681	884	797	491	"

MONTELEONE
DI CALABRIA.

Acquaro	29	96	61	35	4	1	3	68	41	27	28	"
Arena.....	23	99	63	36	1	"	1	80	47	33	19	"
Briatico.....	11	83	43	40	"	"	"	37	19	18	46	"
Brognaturo.....	5	32	13	19	"	"	"	42	16	26	"	10
Capistrano	8	32	19	13	"	"	"	23	16	7	9	"
Cessaniti.....	28	86	41	45	"	"	"	77	38	39	9	"
Dasà.....	16	68	40	28	"	"	"	50	23	27	18	"
Dinami	19	61	32	29	"	"	"	78	46	32	"	17
Drapia.....	15	98	46	52	"	"	"	47	20	27	51	"
Fabrizia.....	18	233	119	114	"	"	"	154	85	69	79	"
Filandari.....	11	73	41	32	"	"	"	45	20	25	23	"
Filogaso.....	6	40	19	21	"	"	"	46	22	24	"	6
Francica	16	37	16	21	"	"	"	60	25	35	"	23
Gerocarne.....	16	64	30	34	1	1	"	77	36	41	"	13
Jonadi	5	43	21	22	"	"	"	34	20	14	9	"
Joppolo	10	82	46	36	"	"	"	72	37	35	10	"
Limbadi	28	137	75	62	"	"	"	131	64	67	6	"
Majerato.....	21	78	39	39	"	"	"	81	43	38	"	3
Mileto	48	184	99	85	"	"	"	124	69	55	60	"
Mongiana.....	2	47	28	19	"	"	"	25	13	12	22	"
Monteleone di Calabria.....	90	432	224	208	34	26	8	328	184	144	104	"
Monterosso Calabro.....	26	84	43	41	"	"	"	83	39	44	1	"
Nicotera.....	21	249	122	127	"	"	"	210	110	100	39	"
Parghelia	17	136	70	66	"	"	"	137	78	59	"	1

I. — MOVIMENTO PER COMUNI.

TAVOLA I.

ANNO 1867.

CIRCONDARI E COMUNI	MATRIMONI	NATI			NATIMORTI			MORTI			ECCEDEZZA	
		TOTALE	Maschi	Femmine	TOTALE	Maschi	Femm.	TOTALE	Maschi	Femmine	dei NATI	dei MORTI
Piscopio	8	53	30	23	38	27	11	15	..
Pizzo	59	330	176	154	298	150	148	32	..
Pizzoni.....	14	61	30	31	1	1	..	80	30	50	..	19
Ricadi.....	12	88	47	41	64	37	27	24	..
Rombiolo	32	126	70	56	103	52	51	23	..
San Calogero.....	20	103	61	42	47	26	21	56	..
San Costantino Calabro.....	16	57	33	24	40	19	21	17	..
San Gregorio d' Ippona	16	69	28	41	65	30	35	4	..
San Niccola di Crissa	10	67	35	32	71	37	34	..	4
Sant' Onofrio	26	109	57	52	69	41	28	40	..
Serra San Bruno	29	215	105	110	130	70	60	85	..
Simbario.....	13	81	47	34	3	1	2	75	48	27	6	..
Sorianello.....	14	56	33	23	24	18	6	32	..
Soriano	27	152	77	75	102	52	50	50	..
Spadola.....	2	26	13	13	14	9	5	12	..
Spilinga.....	11	111	60	51	111	48	63
Stefanaconi.....	16	82	41	41	3	2	1	62	33	29	20	..
Tropea.....	35	198	108	90	182	97	85	16	..
Vallelonga	12	63	32	31	45	26	19	18	..
Vazzano.....	7	39	16	23	38	20	18	1	..
Zambrone.....	5	58	24	34	44	21	23	14	..
Zungri	14	37	15	22	33	15	18	4	..
CIRCONDARIO...	887	4 755	2 488	2 267	47	32	15	3 844	2 017	1 827	911	..

NICASTRO.

Carlopoli.....	12	77	37	40	45	21	24	32	..
Castagna.....	2	32	14	18	15	7	8	17	..
Cicala.....	20	84	40	44	62	30	32	22	..
Conflenti.....	30	114	56	58	59	36	23	55	..
Cortale.....	31	134	69	65	117	61	56	17	..
Curinga.....	17	108	64	44	103	54	49	5	..
Decollatura	45	215	99	116	1	1	..	132	71	61	83	..
Falerna.....	31	96	43	53	1	..	1	74	39	35	22	..
Feroletto Antico	15	79	39	40	72	40	32	7	..
Feroletto Piano.....	8	53	34	19	47	27	20	6	..
Filadelfia	52	213	127	86	3	3	..	144	72	72	69	..
Francavilla Angitola	16	67	34	33	54	31	23	13	..
Gimigliano.....	30	147	71	76	1	1	..	99	51	48	48	..
Gizzeria.....	21	87	48	39	83	45	38	4	..
Jacurso.....	12	44	24	20	38	19	20	6	..
Maida.....	37	148	83	65	139	77	62	9	..
Martirano.....	21	69	32	37	67	29	38	2	..

I. — MOVIMENTO PER COMUNI.

TAVOLA I.

ANNO 1867.

CIRCONDARI E COMUNI	MATRIMONI	NATI			NATIMORTI			MORTI			ECCEDEZZA	
		TOTALE	Maschi	Femmine	TOTALE	Maschi	Femm.	TOTALE	Maschi	Femmine	dei NATI	dei MORTI
Motta Santa Lucia.....	25	50	23	27	"	"	"	54	35	19	"	4
Nicastro.....	97	584	309	275	"	"	"	441	242	199	143	"
Nocera Tirinese.....	19	98	51	47	"	"	"	51	33	18	47	"
Platania.....	11	120	64	56	"	"	"	90	41	49	30	"
Polia.....	19	74	36	38	"	"	"	69	33	36	5	"
Sambiasi.....	55	349	167	182	"	"	"	212	127	85	137	"
San Mango d'Aquino.....	18	76	36	40	"	"	"	63	31	32	13	"
San Pietro a Maida.....	24	86	46	40	"	"	"	69	27	42	17	"
San Pietro Apostolo.....	25	121	54	67	"	"	"	110	53	57	11	"
Serrastretta.....	51	204	99	105	"	"	"	183	84	99	21	"
Soveria di Mannelli.....	12	104	50	54	"	"	"	38	25	13	66	"
CIRCONDARIO...	756	3 633	1 849	1 784	6	5	1	2 730	1 440	1 290	908	"
RICAPITOLAZIONE												
CATANZARO.....	870	4 604	2 406	2 198	53	26	27	3 565	1 826	1 739	1 039	"
COTRONE.....	415	2 172	1 148	1 024	23	10	13	1 681	884	797	491	"
MONTELEONE DI CALABRIA..	887	4 755	2 488	2 267	47	32	15	3 844	2 017	1 827	911	"
NICASTRO.....	756	3 633	1 849	1 784	6	5	1	2 730	1 440	1 290	908	"
PROVINCIA. . .	2 928	15 164	7 891	7 273	129	73	56	11 820	6 167	5 653	3 344	"
PROVINCIA DI CALTANISSETTA.												
CALTANISSETTA.												
Acquaviva Platani.....	4	67	35	32	"	"	"	100	47	53	"	33
Buompensiere.....	3	15	6	9	"	"	"	56	33	23	"	41
Caltanissetta.....	122	860	459	401	11	7	4	1 833	901	932	"	973
Campofranco.....	6	85	43	42	1	1	"	362	181	181	"	277
Delia.....	25	132	65	67	"	"	"	330	163	167	"	198
Marianopoli.....	5	91	48	43	"	"	"	170	91	79	"	79
Montedoro.....	24	94	37	57	1	1	"	198	93	105	"	104
Mussomeli.....	70	290	165	125	5	5	"	727	354	373	"	437
Resuttano.....	41	180	91	89	"	"	"	374	190	184	"	194
San Cataldo.....	37	582	299	283	13	7	6	876	460	416	"	294
Santa Caterina Villarmosa.....	27	258	134	124	7	2	5	389	214	175	"	131
Serradifalco.....	43	228	124	104	10	8	2	548	269	279	"	320
Sommatino.....	32	156	82	74	"	"	"	317	176	141	"	161
Sutera.....	9	122	70	52	4	2	2	388	183	205	"	266
Vallelunga.....	47	169	85	84	"	"	"	436	215	221	"	267
Villalba.....	27	180	84	76	"	"	"	314	146	168	"	154
CIRCONDARIO...	522	3 489	1 827	1 662	52	33	19	7 418	3 716	3 702	"	3 929

I. — MOVIMENTO PER COMUNI.

TAVOLA I.

Anno 1867.

CIRCONDARI E COMUNI	MATRIMONI	NATI			NATIMORTI			MORTI			ECCEDEZZA	
		TOTALE	Maschi	Femmine	TOTALE	Maschi	Femm.	TOTALE	Maschi	Femmine	del NATI	del MORTI
PIAZZA ARMERINA.												
Aidone.....	22	216	110	106	”	”	”	409	212	197	”	198
Barrafranca.....	19	307	144	163	1	1	”	604	320	284	”	297
Calascibetta.....	39	209	104	105	17	13	4	611	309	302	”	402
Castrogiovanni.....	123	524	260	264	2	2	”	1 539	724	815	”	1 015
Piazza Armerina.....	92	674	326	348	42	26	16	1 201	613	588	”	527
Pietraperzia.....	51	375	214	161	7	6	1	801	372	429	”	426
Valguarnera.....	60	339	189	200	2	1	1	623	282	346	”	239
Villarosa.....	32	267	143	124	”	”	”	540	279	261	”	273
CIRCONDARIO...	438	2 961	1 490	1 471	71	49	22	6 333	3 111	3 222	”	3 372
TERRANOVA DI SICILIA.												
Butera.....	11	204	105	99	”	”	”	238	133	105	”	34
Mazzerino.....	62	419	220	199	”	”	”	507	263	244	”	88
Niscemi.....	31	439	224	215	11	6	5	501	236	265	”	62
Riesi.....	93	419	209	210	4	2	2	978	456	522	”	559
Terranova di Sicilia.....	50	722	365	357	2	”	2	833	427	406	”	111
CIRCONDARIO...	247	2 203	1 123	1 080	17	8	9	3 057	1 515	1 542	”	854
RICAPITOLAZIONE.												
CALTANISSETTA.....	522	3 439	1 827	1 662	52	33	19	7 418	3 716	3 702	”	3 929
PIAZZA ARMERINA.....	438	2 961	1 490	1 471	71	49	22	6 333	3 111	3 222	”	3 372
TERRANOVA DI SICILIA.....	247	2 203	1 123	1 080	17	8	9	3 057	1 515	1 542	”	854
PROVINCIA. . .	1 207	8 653	4 440	4 213	140	90	50	16 808	8 342	8 466	”	8 155
BOVINO. PROVINCIA DI CAPITANATA.												
Ascoli Satriano.....	37	219	114	105	”	”	”	367	188	179	”	148
Bovino.....	71	265	138	127	23	11	12	330	167	163	”	65
Candela.....	53	239	120	119	9	5	4	249	120	129	”	10
Castelluccio de' Sauri.....	9	29	12	17	3	1	2	48	30	18	”	19
Castelluccio Valmaggiore.....	9	129	68	61	8	6	2	48	28	20	81	”
Celle di San Vito.....	6	42	20	22	”	”	”	17	8	9	25	”
Deliceto.....	38	175	84	91	2	”	2	124	64	60	51	”
Faeto.....	19	132	56	76	”	”	”	142	72	70	”	10
Panni.....	30	148	79	69	”	”	”	206	119	87	”	58
Sant' Agata di Puglia.....	62	236	135	101	19	13	6	121	68	53	115	”
Troja.....	43	200	93	107	4	”	4	314	164	150	”	114
CIRCONDARIO...	377	1 814	919	895	68	36	32	1 966	1 028	938	”	152

I. — MOVIMENTO PER COMUNI.

TAVOLA I.

ANNO 1867.

CIRCONDARI E COMUNI	MATRIMONI	NATI			NATIMORTI			MORTI			ECCEDEZZA	
		TOTALE	Maschi	Femmine	TOTALE	Maschi	Femm.	TOTALE	Maschi	Femmine	dei Nati	dei Morti
FOGGIA.												
Alberona.....	51	120	60	60	6	2	4	110	63	47	10	..
Biccari.....	30	164	83	81	158	82	76	6	..
Cerignola.....	179	761	396	365	52	22	30	1 242	617	625	..	481
Foggia.....	205	1 187	618	569	72	46	26	1 665	953	712	..	478
Lucera.....	114	477	239	238	957	484	473	..	480
Manfredonia.....	49	370	185	185	12	9	3	406	210	196	..	36
Monte Sant' Angelo.....	152	740	387	353	16	6	10	816	393	423	..	76
Motta Montecorvino.....	11	64	26	38	4	3	1	30	11	19	34	..
Orta Nova.....	47	172	90	82	2	..	2	490	242	248	..	318
Roseto Valfortore.....	50	232	119	113	10	6	4	138	75	63	94	..
Saline.....	21	127	60	67	189	95	94	..	62
San Ferdinando di Puglia.....	21	114	49	65	2	..	2	89	44	45	25	..
Stornarella.....	8	73	36	37	91	54	37	..	18
Trinitapoli.....	113	292	168	124	4	3	1	745	351	394	..	453
Vieste.....	61	301	146	155	6	3	3	168	92	76	133	..
Volturara Appula.....	10	101	60	41	3	2	1	125	66	59	..	24
Volturino.....	37	126	57	69	93	41	52	33	..
CIRCONDARIO...	1 159	5 421	2 779	2 642	189	102	87	7 512	3 873	3 639	..	2 091
SAN SEVERO.												
Apricena.....	48	228	111	117	257	129	128	..	29
Cagnano Varano.....	46	156	76	80	4	2	2	235	127	108	..	79
Carlantino.....	11	68	30	38	2	1	1	55	27	28	13	..
Carpino.....	44	251	133	118	293	154	139	..	42
Casalnuovo Monterotaro.....	25	148	76	72	83	39	44	65	..
Casalvecchio di Puglia.....	19	74	41	33	130	58	72	..	56
Castelnuovo della Daunia.....	26	121	54	67	184	85	99	..	63
Celenza Valfortore.....	23	128	64	64	4	2	2	82	48	34	46	..
Chieuti.....	15	83	38	45	85	55	30	..	2
Ischitella.....	23	131	68	63	153	85	68	..	22
Lesina.....	19	58	26	32	147	60	87	..	89
Peschici.....	19	79	36	43	56	28	30	23	..
Pietramontecorvino.....	20	150	80	70	145	83	62	5	..
Poggio Imperiale.....	21	87	50	37	158	74	84	..	71
Rignano Garganico.....	14	66	41	25	1	..	1	51	29	22	15	..
Rodi.....	36	157	75	82	3	1	2	206	100	106	..	49
San Giovanni Rotondo.....	60	365	197	168	2	2	..	204	104	100	161	..
San Marco in Lamis.....	134	581	302	279	684	346	338	..	103
San Marco la Catola.....	23	193	100	93	156	85	71	37	..
San Nicandro Garganico.....	86	332	173	159	4	1	3	258	152	106	74	..

I. — MOVIMENTO PER COMUNI.

TAVOLA I.

ANNO 1867.

CIRCONDARI E COMUNI	MATRIMONI	NATI			NATIMORTI			MORTI			ECCEDEXZA	
		TOTALE	Maschi	Femmine	TOTALE	Maschi	Femm.	TOTALE	Maschi	Femmine	dei NATI	dei MORTI
San Paolo di Civitate	37	96	45	51	"	"	"	111	53	58	"	15
San Severo	159	644	339	305	34	18	16	619	354	265	25	"
Serracapriola	33	193	89	104	"	"	"	171	89	82	22	"
Torremaggiore	67	277	159	118	9	8	1	184	102	82	93	"
Vico del Gargano	48	251	133	118	"	"	"	437	217	220	"	186
CIRCONDARIO...	1 056	4 917	2 536	2 381	63	35	28	5 144	2 681	2 463	"	227
RICAPITOLAZIONE												
BOVINO	377	1 814	919	895	68	36	32	1 966	1 028	938	"	152
FOGGIA	1 159	5 421	2 779	2 642	189	102	87	7 512	3 873	3 639	"	2 091
SAN SEVERO.....	1 056	4 917	2 536	2 381	63	35	28	5 144	2 681	2 463	"	227
PROVINCIA. . .	2 592	12 152	6 234	5 918	320	173	147	14 622	7 582	7 040	"	2 470
PROVINCIA DI CATANIA.												
ACIREALE.												
Aci Bonaccorsi	5	57	28	29	"	"	"	116	55	61	"	59
Aci Castello	5	84	51	33	"	"	"	144	74	70	"	60
Aci Catena.....	23	178	98	80	"	"	"	409	205	204	"	231
Acireale	66	878	423	455	"	"	"	1 863	954	909	"	985
Aci Sant' Antonio	7	154	67	87	2	1	1	288	136	152	"	134
Calatabiano.....	12	146	75	71	2	1	1	207	109	98	"	61
Castiglione di Sicilia.....	14	211	97	114	"	"	"	163	82	81	48	"
Fiumefreddo di Sicilia.....	8	58	23	35	"	"	"	54	32	22	4	"
Giarre	60	478	238	240	"	"	"	468	259	209	10	"
Linguaglossa	12	255	128	127	2	2	"	169	81	88	86	"
Mascali	16	122	59	63	"	"	"	108	56	52	14	"
Piedimonte Etneo.....	21	183	85	98	"	"	"	331	160	171	"	143
Randazzo.....	43	275	135	140	9	5	4	207	107	100	68	"
Riposto	27	282	133	149	"	"	"	347	177	170	"	65
CIRCONDARIO...	319	3 361	1 640	1 721	15	9	6	4 874	2 487	2 387	"	1 513
CALTAGIRONE.												
Caltagirone	78	1 027	551	476	2	2	"	1 857	923	934	"	830
Grammichele.....	51	379	181	198	14	8	6	709	344	365	"	330
Licodia	24	208	89	119	2	2	"	566	270	296	"	358
Militello in Val di Catania.....	47	409	223	186	"	"	"	685	342	343	"	276
Mineo.....	34	323	178	145	"	"	"	598	313	285	"	275
Mirabella Imbaccari.....	11	132	70	62	"	"	"	295	146	149	"	163
Palagonia	9	222	123	99	1	1	"	409	197	212	"	187
Raddusa	7	87	56	31	78	40	38	186	97	89	"	99

I. — MOVIMENTO PER COMUNI.

TAVOLA I.

ANNO 1867.

CIRCONDARI E COMUNI	MATRIMONI	NATI			NATIMORTI			MORTI			ECEDENZA	
		TOTALE	Maschi	Femmine	TOTALE	Maschi	Femm.	TOTALE	Maschi	Femmine	dei NATI	dei MORTI
Ramacca	10	140	69	71	"	"	"	220	114	106	"	80
San Michele di Ganzaria	10	95	49	46	"	"	"	167	83	84	"	72
Santo Cono	7	53	27	26	3	"	3	107	56	51	"	54
Vizzini	36	481	243	238	"	"	"	1 286	576	710	"	805
CIRCONDARIO...	324	3 556	1 859	1 697	100	53	47	7 085	3 461	3 624	"	3 529
CATANIA.												
Adernò	105	596	308	288	2	1	1	793	430	363	"	197
Belpasso	38	191	95	96	"	"	"	652	338	314	"	461
Biancavilla	45	387	219	168	1	"	1	449	279	170	"	62
Bronte	34	484	247	237	2	1	1	367	189	178	117	"
Camporotondo Etneo	1	13	3	10	"	"	"	82	42	40	"	69
Catania	339	2 807	1 438	1 369	30	18	12	5 793	2 922	2 871	"	2 986
Gravina di Catania	2	48	19	29	"	"	"	56	32	24	"	8
Maletto	7	126	54	72	"	"	"	83	53	30	43	"
Mascalucia	15	63	30	33	"	"	"	167	72	95	"	104
Misterbianco	20	225	114	111	"	"	"	487	260	227	"	262
Motta Sant' Anastasia	8	110	65	45	3	3	"	165	82	83	"	55
Nicolosi	2	90	55	35	"	"	"	114	62	52	"	24
Paternò	102	589	293	296	"	"	"	1 147	590	557	"	558
Pedara	9	113	62	51	"	"	"	159	73	86	"	46
San Giovanni di Galermo	2	35	16	19	"	"	"	60	21	39	"	25
San Giovanni la Punta	2	77	41	36	2	"	2	202	92	110	"	125
San Gregorio di Catania	1	13	9	4	"	"	"	65	36	29	"	52
San Pietro Clarenza	1	33	21	12	"	"	"	60	40	20	"	27
Sant' Agata Battiati	1	16	9	7	"	"	"	68	34	34	"	52
Santa Maria di Licodia	10	129	71	58	"	"	"	113	60	53	16	"
Scordia	13	266	126	140	"	"	"	614	297	317	"	348
Trecastagne	10	106	62	44	1	"	1	150	80	70	"	44
Tremestieri	3	34	18	16	"	"	"	92	44	48	"	58
Viagrande	12	100	43	57	"	"	"	177	86	91	"	77
Zaffarana Etnea	15	132	63	69	3	2	1	126	62	64	6	"
CIRCONDARIO...	797	6 783	3 481	3 302	44	25	19	12 241	6 276	5 965	"	5 458
NICOSIA.												
Agira	60	428	226	202	14	8	6	739	380	379	"	311
Assoro	8	113	53	60	2	2	"	168	74	94	"	55
Carcaci	"	8	3	5	"	"	"	29	15	14	"	21
Catenanuova	3	55	29	26	"	"	"	50	21	29	5	"
Centuripe	14	253	138	115	"	"	"	342	175	167	"	89

I. — MOVIMENTO PER COMUNI.

TAVOLA I.

ANNO 1867.

CIRCONDARI E COMUNI	MATRIMONI	NATI			NATIMORTI			MORTI			ECCEDENZA	
		TOTALE	Maschi	Femmine	TOTALE	Maschi	Femm.	TOTALE	Maschi	Femmine	dei NATI	dei MORTI
Cerami	17	177	96	81	„	„	„	159	82	77	18	„
Gagliano Castelferrato.....	18	187	93	94	1	1	„	220	108	112	„	33
Leonforte.....	65	544	283	261	„	„	„	936	489	447	„	392
Nicosia.....	63	446	226	220	„	„	„	887	426	461	„	441
Nissoria.....	12	153	82	71	„	„	„	118	63	55	35	„
Regalbuto.....	30	308	151	157	5	3	2	426	243	183	„	118
Sperlinga.....	9	59	29	30	„	„	„	134	58	76	„	75
Troina.....	45	205	106	99	1	14	1	482	224	258	„	277
CIRCONDARIO...	344	2 936	1 515	1 421	23	14	9	4 690	2 338	2 352	„	1 754
RICAPITOLAZIONE.												
ACIREALE.....	319	3 361	1 640	1 721	15	9	6	4 874	2 487	2 387	„	1 513
CALTAGIRONE.....	324	3 556	1 859	1 697	100	53	47	7 085	3 461	3 624	„	3 529
CATANIA.....	797	6 783	3 481	3 302	44	25	19	12 241	6 276	5 965	„	5 458
NICOSIA.....	344	2 936	1 515	1 421	23	14	9	4 690	2 338	2 352	„	1 754
PROVINCIA...	1 784	16 636	8 495	8 141	182	101	81	28 890	14 562	14 328	„	12 254
COMO.												
PROVINCIA DI COMO.												
Albate.....	6	48	25	23	2	2	„	75	37	38	„	27
Albese.....	10	59	40	19	„	„	„	108	56	52	„	49
Albiolo.....	5	27	17	10	„	„	„	17	10	7	10	„
Albogasio.....	1	15	8	7	2	1	1	7	2	5	8	„
Alserio.....	3	31	14	17	„	„	„	34	19	15	„	3
Alzate con Verzago.....	12	56	34	22	3	2	1	58	27	31	„	2
Anzano del Parco.....	7	37	26	11	1	1	„	21	14	7	16	„
Appiano.....	16	97	43	54	6	5	1	62	28	34	35	„
Arcellasco.....	4	20	12	8	„	„	„	53	25	28	„	33
Argegno.....	1	23	14	9	„	„	„	14	7	7	9	„
Arosio.....	8	32	19	13	3	2	1	31	20	11	1	„
Asnago.....	4	2	„	2	1	„	1	14	9	5	„	12
Bellagio.....	20	74	43	31	7	5	2	48	19	29	26	„
Bellano.....	7	85	40	45	3	3	„	70	34	36	15	„
Bene Lario.....	5	9	6	3	4	3	1	10	5	5	„	1
Beregazzo.....	7	21	12	9	1	„	1	25	8	17	„	4
Bernate di Como.....	3	17	9	8	„	„	„	10	7	3	7	„
Binago.....	8	61	33	28	4	3	1	63	39	24	„	2
Bizzarone.....	4	27	13	14	„	„	„	15	7	8	12	„
Blessagno.....	3	18	12	6	„	„	„	9	4	5	9	„
Blevio.....	4	26	13	13	1	1	„	25	16	9	1	„
Breccia.....	18	49	27	22	1	„	1	25	10	15	24	„

I. — MOVIMENTO PER COMUNI.

TAVOLA I.

ANNO 1867.

CIRCONDARI E COMUNI	MATRIMONI	NATI			NATIMORTI			MORTI			ECCEDENZA	
		TOTALE	Maschi	Femmine	TOTALE	Maschi	Femm.	TOTALE	Maschi	Femmine	dei NATI	dei MORTI
Breglia	1	7	4	3	"	"	"	7	1	6	"	"
Bregnano	16	87	49	38	4	2	2	66	36	30	21	"
Brenna	7	27	13	14	3	3	"	27	10	17	"	"
Brenno della Torre	3	23	15	8	"	"	"	17	11	6	6	"
Brienno	8	17	4	13	"	"	"	8	2	6	9	"
Brunate	1	"	"	"	"	"	"	5	1	4	"	5
Buccinigo	5	19	9	10	"	"	"	33	17	16	"	14
Bugiallo	2	19	12	7	1	"	1	14	6	8	5	"
Buggiolo	2	5	2	3	"	"	"	3	1	2	2	"
Bulgarograsso	8	31	19	12	"	"	"	24	12	12	7	"
Bulgorello	9	24	16	8	1	1	"	25	14	11	"	1
Cabiate	10	37	19	18	1	1	"	20	10	10	17	"
Cadorago	4	58	28	30	3	1	2	94	45	49	"	36
Cagno	6	26	12	14	"	"	"	14	8	6	12	"
Camerlata	22	70	36	34	2	2	"	62	20	42	8	"
Camnago	4	13	7	6	2	"	2	9	6	3	4	"
Camnago Volta	2	11	6	5	1	1	"	17	6	11	"	6
Campione d' Intelvi	6	13	10	3	"	"	"	6	3	3	7	"
Cantù	60	275	146	129	4	1	3	257	124	133	18	"
Capiago	9	32	17	15	"	"	"	19	10	9	13	"
Carate Lario	3	35	12	23	3	1	2	13	8	5	22	"
Carbonate	1	31	16	15	"	"	"	19	8	11	12	"
Carcano	3	24	11	13	"	"	"	14	11	3	10	"
Careno	3	7	6	1	"	"	"	4	1	3	3	"
Carimate	11	51	28	23	1	1	"	48	23	25	3	"
Carlazzo	9	28	17	11	1	1	"	24	9	15	4	"
Carugo	11	38	20	18	"	"	"	25	13	12	13	"
Casanova di Uggiate	6	13	5	8	"	"	"	7	1	6	6	"
Casasco d' Intelvi	5	14	8	6	"	"	"	7	4	3	7	"
Casletto	4	17	12	5	1	1	"	15	10	5	2	"
Caslino al Piano	2	16	8	8	1	"	1	24	12	12	"	8
Casnate	7	40	25	15	"	"	"	19	14	5	21	"
Cassano Albese	2	13	6	7	"	"	"	4	3	1	9	"
Cassina Rizzardi	7	46	28	18	"	"	"	23	11	12	23	"
Castello Valsolda	9	6	4	2	1	1	"	2	1	1	4	"
Castelnuovo Bazente	3	13	6	7	"	"	"	13	5	8	"	"
Castiglione d' Intelvi	4	15	8	7	1	"	1	12	6	6	3	"
Cavallasca	3	21	10	11	"	"	"	18	6	12	3	"
Cavargna	2	14	4	10	"	"	"	8	4	4	6	"
Caversaccio	3	9	5	4	3	2	1	6	1	5	3	"
Centemero	1	15	9	6	1	1	"	16	9	7	"	1
Cerano d' Intelvi	2	23	8	15	3	1	2	19	9	10	4	"
Cermenate	11	117	67	50	"	"	"	129	73	56	"	12
Cernobbio	1	21	12	9	3	2	1	33	15	18	"	12

I. — MOVIMENTO PER COMUNI.

TAVOLA I.

ANNO 1867.

CIRCONDARI E COMUNI	MATRIMONI	NATI			NATIMORTI			MORTI			ECCEDENZA	
		TOTALE	Maschi	Femmine	TOTALE	Maschi	Femm.	TOTALE	Maschi	Femmine	dei NATI	dei MORTI
Cima.....	1	..	1	2	..	2	..	2
Cirimido.....	5	38	24	14	43	22	21	..	5
Civello.....	9	37	20	17	1	1	..	36	20	16	1	..
Civenna.....	3	13	6	7	19	11	8	..	6
Civiglio.....	4	16	13	3	12	7	5	4	..
Claino.....	4	4	2	2	2	1	1	26	17	9	..	22
Colciago.....	7	19	11	8	5	4	1	21	11	10	..	2
Colico.....	25	114	57	57	51	30	21	63	..
Colonno.....	7	32	12	20	25	16	9	7	..
Como.....	167	903	477	426	40	21	19	1 120	591	529	..	217
Consiglio di Rumo.....	1	34	12	22	2	1	1	19	7	12	15	..
Corenno Plinio.....	2	5	2	3	2	..	2	4	1	3	1	..
Corrido.....	4	2	1	1	15	9	6	..	13
Cremia.....	3	26	13	13	24	11	13	2	..
Cremnago.....	2	25	9	16	42	21	21	..	17
Cressogno.....	1	3	1	2	..	3
Crevenna.....	1	16	7	9	2	1	1	28	21	7	..	12
Croce.....	2	7	2	5	4	2	2	3	..
Cucciago.....	8	30	15	15	2	1	1	32	16	16	..	2
Cusino.....	1	9	7	2	7	1	6	2	..
Dasio.....	1	6	5	1	2	2	..	4	..
Dervio.....	6	23	6	17	2	1	1	13	3	10	10	..
Dizzasco.....	7	19	9	10	2	2	..	7	4	3	12	..
Domaso.....	8	33	15	18	2	2	..	16	9	7	17	..
Dongo.....	8	47	22	25	1	1	..	29	17	12	18	..
Dorio.....	1	11	6	5	5	3	2	11	3	8
Dosso del Liro.....	6	16	7	9	10	2	8	6	..
Drano.....	4	21	12	9	1	1	..	12	7	5	9	..
Drezzo.....	6	21	14	7	20	16	4	1	..
Erba.....	10	60	34	26	3	2	1	93	48	45	..	33
Esino Inferiore.....	5	9	5	4	1	..	1	6	3	3	3	..
Esino Superiore.....	3	17	10	7	11	3	8	6	..
Fabbrica Durini.....	3	22	14	8	2	2	..	16	7	9	6	..
Fenegrò.....	12	48	19	24	3	2	1	51	26	25	..	8
Figino Serenza.....	10	36	25	11	40	15	25	..	4
Fino Mornasco.....	15	89	52	37	3	3	..	70	39	31	19	..
Gaggino.....	7	18	15	3	13	9	4	5	..
Garzeno.....	10	55	30	25	3	1	2	43	25	18	12	..
Gera.....	3	21	10	11	9	5	4	12	..
Germasino.....	4	8	4	4	3	1	2	10	7	3	..	2
Gironico.....	6	30	16	14	19	8	11	11	..
Gottro.....	4	8	1	7	10	6	4	..	2
Grandate.....	4	36	25	11	35	26	9	1	..
Grandola.....	5	37	18	19	2	1	1	27	10	17	10	..

I. — MOVIMENTO PER COMUNI.

TAVOLA I.

ANNO 1867.

CIRCONDARI E COMUNI	MATRIMONI	NATI			NATIMORTI			MORTI			ECCEDEZZA	
		TOTALE	Maschi	Femmine	TOTALE	Maschi	Femm.	TOTALE	Maschi	Femmine	dei NATI	dei MORTI
Gravedona	9	45	24	21	3	1	2	26	12	14	19	„
Griante	6	16	8	8	„	„	„	15	6	9	1	„
Grona	6	12	7	5	1	„	1	6	2	4	6	„
Guanzate	18	75	41	34	„	„	„	61	27	34	14	„
Incino	7	35	18	17	5	5	„	59	30	29	„	24
Intimiano	5	18	9	9	3	3	„	8	6	2	10	„
Introzzo	6	5	3	2	„	„	„	4	2	2	1	„
Inverigo	5	41	19	22	2	1	1	57	29	28	„	16
Laglio	7	15	9	6	„	„	„	19	15	4	„	4
Laino	5	13	5	8	1	„	1	11	9	2	2	„
Lambrugo	5	19	12	7	1	1	„	29	17	12	„	10
Lanzo d'Intelvi	7	23	12	11	„	„	„	38	18	20	„	15
Lemna	4	6	4	2	„	„	„	11	6	5	„	5
Leuno	8	29	8	21	1	1	„	20	12	8	9	„
Lezza	4	10	8	2	2	2	„	19	10	9	„	9
Lezzeno	11	47	18	29	3	„	3	29	16	13	18	„
Limido	8	38	21	17	3	2	1	34	12	22	4	„
Limonta	4	20	9	11	2	„	2	8	6	2	12	„
Lipomo	4	17	11	6	1	1	„	14	10	4	3	„
Livo	6	34	18	16	„	„	„	14	4	10	20	„
Locate Varesino	11	41	16	25	2	1	1	43	23	20	„	2
Lomazzo	28	109	53	56	4	1	3	140	71	69	„	31
Loveno sopra Menaggio	2	24	6	18	„	„	„	8	6	2	16	„
Lucino	9	27	12	15	4	3	1	20	10	10	7	„
Luisago	2	28	18	10	2	2	„	37	19	18	„	9
Lurago d'Erba	16	43	21	22	„	„	„	28	13	15	15	„
Lurago Marinone	8	40	24	16	„	„	„	37	22	15	3	„
Lurate Abbate	24	118	60	58	2	2	„	87	41	46	31	„
Maccio	9	68	33	35	„	„	„	27	14	13	41	„
Mariano Comense	37	177	92	85	4	2	2	290	141	149	„	113
Maslianico	6	32	13	19	„	„	„	29	13	16	3	„
Menaggio	10	35	17	18	1	„	1	29	15	14	6	„
Merone	3	9	5	4	„	„	„	8	3	5	1	„
Mezzegra	7	26	9	17	„	„	„	16	4	12	10	„
Minoprio	6	17	10	7	1	„	1	24	18	11	„	7
Mojana	2	14	8	6	„	„	„	18	8	10	„	4
Molina	2	9	5	4	2	2	„	4	3	1	5	„
Moltrasio	4	32	14	18	3	„	3	49	32	17	„	17
Monguzzo	5	23	12	11	1	„	1	30	16	14	„	7
Montano Comasco	7	20	11	9	„	„	„	15	6	10	5	„
Montemezzo	1	11	11	„	2	2	„	5	1	4	6	„
Monte Olimpino	15	67	38	29	2	2	„	65	32	33	2	„
Montorfano	7	20	12	8	„	„	„	10	3	7	10	„
Mozzate	11	70	40	30	2	1	1	30	18	12	40	„

I. — MOVIMENTO PER COMUNI.

TAVOLA I.

ANNO 1867.

CIRCONDARI E COMUNI	MATRIMONI	NATI			NATIMORTI			MORTI			ECCEDENZA	
		TOTALE	Maschi	Femmine	TOTALE	Maschi	Femm.	TOTALE	Maschi	Femmine	dei NATI	dei MORTI
Musso	3	19	10	9	17	9	8	2	..
Nesso.....	12	50	31	19	2	2	..	36	17	19	14	..
Nibionno.....	10	41	30	11	30	12	18	11	..
Novedrate.....	7	38	19	19	3	3	..	27	12	15	11	..
Olgiate Comasco.....	28	108	61	47	2	1	1	63	38	25	45	..
Oltrona di San Mamette.....	1	19	8	11	1	1	..	14	8	6	5	..
Orsenigo.....	5	30	17	13	6	4	2	34	20	14	..	4
Ossuccio.....	8	22	8	14	1	..	1	14	7	7	8	..
Palanzo.....	6	10	7	3	4	2	2	6	..
Parè.....	3	21	9	12	11	5	6	10	..
Parravicino.....	3	16	8	8	4	1	3	13	5	8	3	..
Peglio.....	2	10	4	6	3	1	2	7	..
Pellio di Sopra.....	7	12	5	7	2	2	..	15	3	12	..	3
Perledo.....	5	39	17	22	45	24	21	..	6
Pianello del Lario.....	1	29	12	17	2	1	1	14	7	7	15	..
Piano Porlezza.....	..	11	5	6	8	3	5	3	..
Piazza Santo Stefano.....	5	34	19	15	31	20	11	3	..
Pigra.....	2	12	3	9	1	1	..	15	5	10	..	3
Plesio.....	1	12	6	6	2	1	1	8	3	5	4	..
Pognana.....	3	24	14	10	1	1	..	8	5	3	16	..
Ponna.....	6	16	5	11	12	2	10	4	..
Ponte Lambro.....	6	15	8	7	50	21	29	..	35
Ponzate.....	3	11	7	4	14	7	7	..	3
Porlezza.....	8	26	14	12	2	2	..	37	16	21	..	11
Puria.....	1	1	..	5	3	2	..	5
Ramponio.....	9	16	8	8	14	6	8	2	..
Rebbio.....	11	29	16	13	1	..	1	25	12	13	4	..
Rezzonico.....	1	18	10	8	6	3	3	12	..
Rodero.....	4	14	8	6	10	3	7	4	..
Rogeno.....	6	29	17	12	2	2	..	42	18	24	..	13
Romanò Brianza.....	10	31	17	14	1	1	..	16	8	8	15	..
Ronago.....	4	57	17	40	15	8	7	42	..
Rovellasca.....	14	73	41	32	1	..	1	50	27	23	23	..
Rovello.....	13	86	48	38	2	1	1	79	45	34	7	..
Rovenna.....	3	41	22	19	..	41
Sala Comacina.....	5	12	7	5	11	4	7	1	..
San Bartolommeo al Bosco.....	3	7	3	4	4	1	3	3	..
San Bartolommeo Val Cavargna.....	1	1	..	17	13	4	..	17
San Fedele.....	13	27	10	17	1	1	..	21	11	10	6	..
San Nazzaro Valle Cavargna.....	4	13	8	5	2	2	..	14	5	9	..	1
San Siro.....	12	35	20	15	2	1	1	7	2	5	28	..
Sant' Abbondio.....	3	20	7	13	1	1	..	14	7	7	6	..
Scaria.....	1	12	7	5	9	2	7	3	..
Schignano.....	18	67	34	33	9	6	3	65	33	32	2	..

I. — MOVIMENTO PER COMUNI.

TAVOLA I.

ANNO 1867.

CIRCONDARI E COMUNI	MATRIMONI	NATI			NATIMORTI			MORTI			ECCEDEZZA	
		TOTALE	Maschi	Femmine	TOTALE	Maschi	Femm.	TOTALE	Maschi	Femmine	dei NATI	dei MORTI
Seghebbia.....	”	”	”	”	”	”	”	3	”	3	”	8
Senna Comasco.....	8	16	7	9	3	2	1	20	11	9	”	4
Solbiate.....	4	33	15	18	1	1	”	22	13	9	11	”
Solzago.....	5	11	8	3	”	”	”	23	10	13	”	12
Sorico.....	1	17	7	10	”	”	”	15	10	5	2	”
Stazzona.....	1	15	6	9	1	1	”	18	9	9	”	3
Sueglio.....	1	11	8	3	1	1	”	5	1	4	6	”
Tavernerio.....	11	19	12	7	1	”	1	23	13	10	”	4
Tavordo.....	2	9	2	7	”	”	”	8	2	6	1	”
Torno.....	3	20	11	9	1	1	”	15	6	9	5	”
Traversa.....	2	4	2	2	4	2	2	4	2	2	”	”
Tregolo.....	3	32	14	18	”	”	”	26	11	15	6	”
Tremenico.....	2	16	10	6	”	”	”	10	4	6	6	”
Tremezzo.....	9	35	21	14	”	”	”	24	11	13	11	”
Trevano.....	1	29	14	15	1	1	”	26	13	13	3	”
Trezzone.....	1	3	2	1	1	”	1	8	5	3	”	5
Turate.....	22	126	58	68	5	2	3	116	61	55	10	”
Uggiate.....	8	65	38	27	1	”	1	72	39	33	”	7
Urio.....	3	14	6	8	1	”	1	12	8	4	2	”
Varenna.....	2	22	9	13	3	2	1	28	14	14	”	6
Vassena.....	2	20	11	9	”	”	”	8	4	4	12	”
Veleso.....	3	15	10	5	1	1	”	15	7	8	”	”
Vendrognò.....	1	42	19	23	1	1	”	32	18	14	10	”
Veniano.....	4	34	16	18	”	”	”	8	2	6	26	”
Vercana.....	4	41	27	14	4	4	”	11	4	7	30	”
Vergosa.....	10	30	17	13	1	1	”	16	9	7	14	”
Verna.....	2	43	24	19	”	”	”	1	1	”	42	”
Vertemate.....	8	42	22	20	”	”	”	56	27	29	”	14
Vestreno.....	2	13	6	7	”	”	”	9	5	4	4	”
Villalbese.....	14	38	21	17	”	”	”	137	72	65	”	99
Villa Romanò.....	2	15	7	8	”	”	”	16	9	7	”	1
Zelbio.....	4	15	6	9	”	”	”	11	5	6	4	”
CIRCONDARIO...	1 634	7 865	4 128	3 737	314	195	119	7 446	3 784	3 662	419	”
LECCO.												
Abbadia sopra Adda.....	2	20	10	10	”	”	”	18	8	10	2	”
Acquate.....	5	56	31	25	”	”	”	61	30	31	”	5
Airuno.....	1	20	14	6	”	”	”	19	8	11	1	”
Aizuro.....	2	2	1	1	”	”	”	9	4	5	”	7
Annone di Brianza.....	6	39	20	19	”	”	”	32	14	18	7	”
Asso.....	12	33	13	20	”	”	”	91	47	44	”	58
Bagaggera.....	2	13	6	7	”	”	”	9	4	5	4	”

I. — MOVIMENTO PER COMUNI.

TAVOLA I.

ANNO 1867.

CIRCONDARI E COMUNI	MATRIMONI	NATI			NATIMORTI			MORTI			ECCEDEZZA	
		TOTALE	Maschi	Femmine	TOTALE	Maschi	Femm.	TOTALE	Maschi	Femmine	dei NATI	dei MORTI
Bajedo	”	9	4	5	”	”	”	5	2	3	4	”
Ballabio Inferiore	1	9	3	6	”	”	”	11	3	8	”	2
Ballabio Superiore.....	1	9	5	4	”	”	”	10	3	7	”	1
Barcone.....	”	10	4	6	”	”	”	6	2	4	4	”
Barni	”	11	4	7	”	”	”	9	7	2	2	”
Bartesate.....	1	11	4	7	”	”	”	6	2	4	5	”
Barzago.....	5	45	21	24	”	”	”	79	42	37	”	34
Barzanò.....	9	51	29	22	”	”	”	24	12	12	27	”
Barzio	6	21	11	10	”	”	”	11	4	7	10	”
Belledo	4	35	16	19	2	”	2	129	68	61	”	94
Bernaga.....	1	12	8	4	”	”	”	11	4	7	1	”
Biglio.....	2	2	”	2	”	”	”	1	1	”	1	”
Bindo.....	1	4	”	4	”	”	”	3	2	1	1	”
Bosisio.....	16	68	34	34	1	1	”	132	79	53	”	64
Brianzola	5	15	6	9	”	”	”	7	4	3	8	”
Brivio	13	60	30	30	1	1	”	75	43	32	”	15
Bulciago	5	32	18	14	1	”	1	16	4	12	16	”
Cagliano.....	5	13	8	5	2	”	2	19	15	4	”	6
Caglio	6	21	12	9	1	1	”	35	17	18	”	14
Calco	8	61	34	27	2	1	1	28	17	11	33	”
Canzo.....	11	43	23	20	”	”	”	212	106	106	”	169
Capiate	3	10	5	5	”	”	”	9	7	2	1	”
Carella	4	12	7	5	”	”	”	41	22	19	”	29
Casargo.....	4	24	15	9	”	”	”	15	5	10	9	”
Casatenuevo.....	19	91	42	49	3	2	1	55	23	32	36	”
Casirago	7	26	13	13	3	3	”	16	6	10	10	”
Caslino Piano di Erba.....	”	34	14	20	5	5	”	40	19	21	”	6
Cassago.....	4	20	11	9	1	1	”	22	11	11	”	2
Cassina	2	7	3	4	”	”	”	9	3	6	”	2
Cassina de' Bracchi.....	7	35	20	15	3	1	2	24	15	9	11	”
Cassina Mariaga.....	3	19	11	8	”	”	”	68	31	37	”	49
Castello sopra Lecco.....	10	59	30	29	1	1	”	99	53	46	”	40
Castelmarte.....	2	16	9	7	2	2	”	49	20	29	”	33
Cereda.....	5	3	2	1	1	1	”	3	2	1	”	”
Cernusco Lombardone.....	6	39	20	19	6	5	1	12	2	10	27	”
Cesana di Brianza.....	1	25	13	12	2	2	”	20	9	11	5	”
Chiuso.....	3	6	1	5	”	”	”	45	24	21	”	39
Civate	3	70	41	29	2	2	”	60	31	29	10	”
Cologna	3	20	10	10	”	”	”	5	1	4	15	”
Concenedo.....	”	7	6	1	”	”	”	1	”	1	6	”
Consonno	2	8	4	4	”	”	”	3	”	3	5	”
Contra.....	9	53	25	28	2	2	”	44	14	30	9	”
Cortabbio	6	17	8	9	1	1	”	7	3	4	10	”
Cortenova.....	5	32	13	19	”	”	”	8	2	6	24	”

I. — MOVIMENTO PER COMUNI.

TAVOLA I.

ANNO 1867.

CIRCONDARI E COMUNI	MATRIMONI	NATI			NATIMORTI			MORTI			ECCEDENZA	
		TOTALE	Maschi	Femmine	TOTALE	Maschi	Femm.	TOTALE	Maschi	Femmine	dei NATI	dei MORTI
Crandola.....	4	13	7	6	„	„	„	6	4	2	7	„
Cremella.....	3	27	11	16	1	1	„	43	21	22	„	16
Cremeno.....	7	14	5	9	„	„	„	10	5	5	4	„
Dolzago.....	11	27	20	7	1	1	„	17	9	8	10	„
Dozio.....	„	2	„	2	„	„	„	1	„	1	1	„
Ello.....	„	21	11	10	„	„	„	14	10	4	7	„
Galbiate.....	16	72	38	34	2	2	„	65	29	36	7	„
Garbagnate Monastero.....	8	41	20	21	2	„	2	55	27	28	„	14
Garlate.....	4	17	11	6	„	„	„	15	5	10	2	„
Germanedo.....	1	12	4	8	1	1	„	35	22	13	„	23
Imberido.....	5	16	7	9	2	2	„	33	21	12	„	17
Imbersago.....	7	32	14	18	1	1	„	56	25	31	„	24
Introbio.....	5	28	13	15	2	1	1	29	10	19	„	1
Laorca.....	4	34	18	16	„	„	„	57	29	28	„	23
Lasnigo.....	6	17	6	11	„	„	„	21	6	15	„	4
Lecco.....	40	175	90	85	4	1	3	236	114	122	„	61
Lierna.....	7	28	19	9	„	„	„	24	8	16	4	„
Linzanico.....	2	10	4	6	1	„	1	11	6	5	„	1
Lomagna.....	5	41	21	20	2	„	2	33	16	17	8	„
Lomaniga.....	6	14	8	6	5	2	1	6	3	3	8	„
Longone al Segrino.....	„	13	7	6	„	„	„	35	20	15	„	22
Magreglio.....	2	10	6	4	„	„	„	8	1	7	2	„
Malgrate.....	3	25	12	13	„	„	„	18	10	8	7	„
Mandello del Lario.....	5	25	11	14	„	„	„	18	11	7	7	„
Margno.....	3	6	2	4	„	„	„	6	3	3	„	„
Merate.....	15	97	53	44	1	„	1	54	27	27	43	„
Missaglia.....	4	35	21	14	3	2	1	26	18	8	9	„
Moggio.....	3	12	6	6	„	„	„	5	4	1	7	„
Molteno.....	5	44	26	18	„	„	„	56	29	27	„	12
Mondonico.....	11	23	10	13	„	„	„	16	9	7	7	„
Montevecchia.....	5	34	15	19	1	1	„	18	10	8	16	„
Monticello.....	4	45	30	15	„	„	„	46	24	22	„	1
Morterone.....	3	9	2	7	1	„	1	11	7	4	„	2
Narro.....	5	10	7	3	1	1	„	8	5	3	2	„
Nava.....	4	16	12	4	„	„	„	17	11	6	„	1
Novate Brianza.....	2	19	8	11	„	„	„	10	6	4	9	„
Oggiono.....	20	97	47	50	2	2	„	117	72	45	„	20
Olate.....	4	17	10	7	„	„	„	34	16	18	„	17
Olcio.....	1	13	5	8	„	„	„	10	4	6	3	„
Olgiate Molgora.....	5	31	15	16	1	1	„	23	13	10	8	„
Olginate.....	13	46	20	26	„	„	„	79	39	40	„	33
Onno.....	1	14	9	5	„	„	„	7	5	2	7	„
Oriano di Brianza.....	3	18	12	6	„	„	„	28	16	12	„	10
Osnago.....	2	65	32	33	„	„	„	27	11	16	38	„

I. — MOVIMENTO PER COMUNI.

TAVOLA I.

ANNO 1867.

CIRCONDARI E COMUNI	MATRIMONI	NATI			NATIMORTI			MORTI			ECCEDEZZA	
		TOTALE	Maschi	Femmine	TOTALE	Maschi	Femm.	TOTALE	Maschi	Femmine	dei NATI	dei MORTI
Paderno d' Adda.....	7	40	20	20	1	1	„	27	17	10	13	„
Pagnano.....	2	15	7	8	1	„	1	24	10	14	„	9
Pagnona.....	3	17	11	6	„	„	„	10	6	4	7	„
Parlasco.....	2	3	3	„	1	„	1	2	1	1	1	„
Pasturo.....	5	33	12	21	2	1	1	27	18	9	6	„
Penzano.....	5	29	19	10	„	„	„	48	31	17	„	19
Perego.....	4	6	3	3	3	2	1	9	1	8	„	3
Pescate.....	2	10	7	3	„	„	„	6	2	4	4	„
Pessina Valsassina.....	1	9	2	7	„	„	„	4	1	3	5	„
Premana.....	11	46	28	18	2	1	1	30	14	16	16	„
Primaluna.....	4	10	6	4	2	2	„	4	2	2	6	„
Proserpio.....	3	19	14	5	„	„	„	19	12	7	„	„
Pusiano.....	4	19	11	8	„	„	„	21	7	14	„	2
Rancio di Lecco.....	8	12	11	1	1	1	„	81	45	36	„	69
Ravellino.....	1	23	14	9	„	„	„	12	7	5	11	„
Rezzago.....	4	29	17	12	2	1	1	41	16	25	„	12
Robbiate.....	8	48	29	19	„	„	„	33	16	17	15	„
Rongio.....	3	39	19	20	1	„	1	22	10	12	17	„
Rovagnate.....	4	24	11	13	1	1	„	15	4	11	9	„
Sabbioncello.....	5	37	17	20	1	1	„	35	17	18	2	„
Sala al Barro.....	5	35	17	18	„	„	„	24	16	8	11	„
San Giovanni alla Castagna.....	11	51	25	26	„	„	„	99	55	44	„	48
Santa Maria Hòe.....	5	22	6	16	1	„	1	10	8	2	12	„
Sartirana Briantea.....	6	32	18	14	1	1	„	39	18	21	„	7
Scarenna.....	3	6	4	2	„	„	„	18	12	6	„	12
Sirone.....	7	30	16	14	2	„	2	39	18	21	„	9
Sirtori.....	8	34	16	18	„	„	„	38	20	18	„	4
Sommana.....	„	19	8	11	1	„	1	2	1	1	17	„
Sormano.....	3	31	19	12	„	„	„	28	15	13	3	„
Suello.....	2	20	11	9	2	„	2	20	10	10	„	„
Taceno.....	1	11	8	3	„	„	„	18	9	9	„	7
Valbrona.....	5	44	25	19	„	„	„	94	38	56	„	50
Valgreghentino.....	14	41	22	19	2	1	1	36	18	18	5	„
Valmadrera.....	24	118	50	68	6	3	3	93	51	42	25	„
Verderio Inferiore.....	4	38	22	16	1	1	„	27	15	12	11	„
Verderio Superiore.....	10	41	18	23	2	1	1	23	6	17	18	„
Viganò.....	„	23	14	9	3	2	1	26	14	12	„	3
Villa Vergano.....	7	38	23	15	1	„	1	43	26	17	„	5
Vimogno.....	1	8	2	6	1	1	„	7	3	4	1	„
Visino.....	1	12	6	6	1	1	„	30	17	13	„	18
CIRCONDARIO...	705	3 845	1 988	1 857	116	73	43	4 351	2 203	2 148	„	506

I. — MOVIMENTO PER COMUNI.

TAVOLA I.

ANNO 1867.

CIRCONDARI E COMUNI	MATRIMONI	NATI			NATIMORTI			MORTI			ECCEDENZA	
		TOTALE	Maschi	Femmine	TOTALE	Maschi	Femm.	TOTALE	Maschi	Femmine	dei NATI	dei MORTI
Graglio	”	10	3	7	”	”	”	6	3	3	4	”
Grantola	1	11	6	5	”	”	”	10	1	9	1	”
Gurone	3	24	14	10	”	”	”	14	5	9	10	”
Induno Olona	14	70	33	37	8	4	4	45	20	25	25	”
Ispra	5	45	25	20	1	1	”	18	7	11	27	”
Lavena	2	22	14	8	”	”	”	7	3	4	15	”
Laveno	11	41	23	18	1	”	1	21	12	9	20	”
Leggiano	6	23	9	14	1	1	”	9	6	3	14	”
Lentate Verbano	3	39	20	19	2	1	1	16	6	10	23	”
Lissago	1	16	6	10	”	”	”	8	4	4	8	”
Lissanza	4	12	5	7	”	”	”	4	2	2	8	”
Lomnago	1	12	6	6	1	”	1	10	5	5	2	”
Lonato Ceppino	3	30	13	17	”	”	”	30	13	17	”	”
Lozza	1	10	6	4	1	”	1	5	4	1	5	”
Lozzo	2	11	6	5	1	1	”	13	7	6	”	2
Luvinate	6	20	6	14	2	1	1	12	4	8	8	”
Luvino	15	68	37	31	1	”	1	63	36	27	5	”
Maccagno Inferiore	3	10	3	7	1	1	”	11	5	6	”	1
Maccagno Superiore	”	11	6	5	2	2	”	8	6	2	3	”
Malgesso	5	18	8	10	1	”	1	17	11	6	1	”
Malnate	16	80	43	37	1	1	”	63	41	22	17	”
Marchirolo	1	24	12	12	3	2	1	10	3	7	14	”
Marzio	1	1	”	1	1	”	1	2	1	1	”	1
Masciago Primo	3	4	1	3	”	”	”	5	2	3	”	1
Masnago	4	33	14	19	1	1	”	18	13	5	15	”
Mercallo	4	26	16	10	2	1	1	18	12	6	8	”
Mesenzana	3	21	13	8	1	1	”	11	5	6	10	”
Mombello Lago Maggiore	7	57	25	32	3	2	1	32	18	14	25	”
Monate	3	13	3	10	”	”	”	11	4	7	2	”
Montegrino	3	25	18	7	”	”	”	24	13	11	1	”
Monteviasco	2	13	5	8	8	2	6	8	2	6	5	”
Monvalle	9	30	13	17	3	2	1	26	10	16	4	”
Morazzone	12	45	25	20	1	”	1	30	11	19	15	”
Morosolo	5	26	13	13	1	1	”	24	12	12	2	”
Muceno	3	14	5	9	”	”	”	9	2	7	5	”
Musadino	9	19	7	12	1	1	”	11	7	4	8	”
Musignano	”	16	6	10	”	”	”	3	2	1	13	”
Olginasio	1	25	14	11	”	”	”	11	5	6	14	”
Oltrona al Lago	1	4	2	2	”	”	”	17	8	9	”	13
Orino	2	16	11	5	”	”	”	9	2	7	7	”
Pino sulla Sponda del Lago Magg.	2	7	3	4	”	”	”	13	6	7	”	6
Porto Ceresio	4	15	5	10	”	”	”	15	5	10	”	”
Porto Valtravaglia	”	18	8	10	”	”	”	19	13	6	”	1
Rancio Valcuvia	4	23	13	10	”	”	”	22	13	9	1	”

I. — MOVIMENTO PER COMUNI.

TAVOLA I.

ANNO 1867.

CIRCONDARI E COMUNI	MATRIMONI	NATI			NATIMORTI			MORTI			ECCEDEZZA	
		TOTALE	Maschi	Femmine	TOTALE	Maschi	Femm.	TOTALE	Maschi	Femmine	dei Nati	dei Morti
Ranco.....	3	15	9	6	„	„	„	10	3	7	5	„
Roggiano Valtravaglia.....	4	9	5	4	„	„	„	10	2	8	„	1
Rovate.....	1	5	3	2	„	„	„	4	3	1	1	„
Runo.....	4	5	2	3	1	1	„	11	3	8	„	6
Saltrio.....	5	23	16	7	1	„	1	21	9	12	2	„
Sangiano.....	1	48	27	21	„	„	„	4	2	2	44	„
Santa Maria del Monte.....	2	3	2	1	„	„	„	6	2	4	„	3
Sant' Ambrogio Olona.....	3	25	10	15	1	1	„	12	5	7	13	„
Schiano.....	5	31	19	12	1	„	1	32	19	13	„	1
Taino.....	8	52	28	24	„	„	„	25	12	13	27	„
Ternate.....	5	35	16	19	„	„	„	19	6	13	16	„
Torba.....	3	42	20	22	„	„	„	4	1	3	38	„
Tradate.....	13	78	40	38	3	1	2	50	22	28	28	„
Travedona.....	14	42	16	26	1	1	„	39	19	20	3	„
Trevisago.....	2	10	4	6	„	„	„	1	1	„	9	„
Tronzano Lago Maggiore.....	1	5	3	2	„	„	„	13	8	5	„	8
Valganna.....	5	35	22	13	3	1	2	30	9	21	5	„
Varano.....	4	31	16	15	2	„	2	21	8	13	10	„
Vararo.....	1	10	3	7	„	„	„	5	2	3	5	„
Varese.....	75	467	230	237	24	15	9	300	137	163	167	„
Veccana.....	8	26	19	7	„	„	„	13	8	5	13	„
Vedano Olona.....	15	61	24	37	1	1	„	43	17	26	18	„
Velate.....	8	52	28	24	1	1	„	26	20	6	26	„
Venegono Inferiore.....	3	31	15	16	1	1	„	22	13	9	9	„
Venegono Superiore.....	12	47	26	21	2	2	„	34	14	20	13	„
Vergobbio.....	2	36	18	18	„	„	„	17	8	9	19	„
Viconago.....	9	47	20	27	2	„	2	24	12	12	23	„
Viggiù.....	15	73	33	40	„	„	„	67	29	38	6	„
Voldomino.....	6	16	8	8	2	„	2	18	9	9	„	2
Voltore.....	2	24	16	8	2	1	1	7	3	4	17	„
CIRCONDARIO...	870	4 657	2 407	2 250	162	96	66	3 178	1 579	1 599	1 479	„
RICAPITOLAZIONE.												
COMO.....	1 634	7 865	4 128	3 737	314	195	119	7 446	3 784	3 662	419	„
LECCO.....	705	3 845	1 988	1 857	116	73	43	4 551	2 203	2 148	„	503
VARESE.....	870	4 657	2 407	2 250	162	96	66	3 178	1 579	1 599	1 479	„
PROVINCIA. . .	3 209	16 367	8 523	7 844	592	364	228	14 975	7 566	7 409	1 392	„

I. — MOVIMENTO PER COMUNI.

TAVOLA I.

ANNO 1867.

CIRCONDARI E COMUNI	MATRIMONI	NATI			NATIMORTI			MORTI			ECCEDENZA	
		TOTALE	Maschi	Femmine	TOTALE	Maschi	Femm.	TOTALE	Maschi	Femmine	dei NATI	dei MORTI
CASALMAGGIORE. PROVINCIA DI CREMONA.												
Bozzolo	39	166	78	88	14	10	4	96	46	50	70	"
Breda Guazzona	2	12	7	5	"	"	"	8	5	3	4	"
Cà de' Soresini	5	18	8	10	2	"	2	8	7	1	10	"
Calvatone	19	73	33	40	1	1	"	67	25	42	6	"
Caruberto	1	11	6	5	"	"	"	6	4	2	5	"
Casalmaggiore	121	497	275	222	16	8	8	386	187	199	111	"
Casteldidone	10	39	21	18	1	1	"	42	22	20	"	3
Castelfranco d'Oglio	2	20	8	12	4	4	"	12	3	9	8	"
Castellucchio	55	154	72	82	12	8	4	111	67	44	43	"
Castelponzone	8	33	17	16	1	"	1	36	23	13	"	3
Colombarolo	3	7	2	5	1	1	"	2	"	2	5	"
Commessaggio	20	48	28	20	"	"	"	27	14	13	21	"
Dosolo	35	122	60	62	1	1	"	72	38	34	50	"
Drizzona	3	21	12	9	1	1	"	9	4	5	12	"
Gazzoldo	11	52	19	33	2	1	1	16	7	9	36	"
Gazzuolo	15	152	76	76	5	3	2	83	45	38	69	"
Gussola	30	116	62	54	9	6	3	58	29	29	58	"
Marcaria	70	284	169	115	6	4	2	152	88	64	132	"
Martignana Po	11	37	17	20	4	4	"	31	20	11	6	"
Piadena	6	47	22	25	"	"	"	50	27	23	"	3
Pomponesco	11	61	32	29	3	"	3	33	15	18	28	"
Pontirolo Capredoni	3	5	4	1	"	"	"	2	"	2	3	"
Recorfanò	7	12	6	6	1	1	"	12	7	5	"	"
Rivarolo Fuori	32	113	62	51	3	1	2	96	55	41	17	"
Rodigo	17	92	58	34	8	"	8	77	40	37	15	"
Romprenzago	4	16	9	7	"	"	"	13	4	9	3	"
Sabbioneta	46	209	113	96	18	9	9	157	82	75	52	"
San Giovanni in Croce	22	62	35	27	5	3	2	50	23	27	12	"
San Lorenzo Aroldo	5	18	9	9	"	"	"	4	2	2	14	"
San Lorenzo Guazzone	"	5	1	4	"	"	"	3	"	3	2	"
San Martino dell'Argine	42	100	55	45	1	"	1	72	42	30	28	"
San Martino del Lago	7	24	14	10	1	1	"	13	3	10	11	"
San Paolo Ripa d'Oglio	2	5	4	1	"	"	"	1	1	"	4	"
Scandolara Ravara	33	81	42	39	5	3	2	54	19	35	27	"
Solarolo Rainerio	9	52	34	18	3	"	3	36	22	14	16	"
Spineda	5	24	17	7	"	"	"	18	14	4	6	"
Tornata	6	16	6	10	"	"	"	6	3	3	10	"
Torricella del Pizzo	26	56	31	25	5	2	3	50	32	18	6	"
Vhò	1	24	10	14	"	"	"	13	4	9	11	"
Viadana	141	543	272	271	28	17	11	336	180	156	207	"
Voltido	5	8	5	3	1	1	"	8	4	4	"	"
CIRCONDARIO...	890	3 435	1 811	1 624	162	91	71	2 326	1 213	1 113	1 109	"

I. — MOVIMENTO PER COMUNI.

TAVOLA I.

ANNO 1867.

CIRCONDARI E COMUNI	MATRIMONI	NATI			NATIMORTI			MORTI			ECCE DENZA	
		TOTALI	Maschi	Femmine	TOTALI	Maschi	Femm.	TOTALI	Maschi	Femmine	dei NATI	dei MORTI
C R E M A.												
Agnadello.....	8	55	21	34	1	1	„	84	38	46	„	29
Bagnolo Cremasco.....	16	74	38	36	4	3	1	74	32	42	„	„
Bottajano.....	9	28	10	18	2	„	2	44	24	20	„	21
Camisano.....	8	31	19	12	3	3	„	83	49	34	„	52
Campagnola Cremasca.....	9	19	8	11	„	„	„	7	6	1	12	„
Capergnanica.....	9	30	13	17	3	2	1	60	36	24	„	30
Capralba.....	12	19	8	11	„	„	„	25	6	19	„	6
Casale Cremasco.....	3	17	8	9	1	„	1	29	17	12	„	12
Casaletto Ceredano.....	10	37	21	16	1	1	„	44	29	15	„	7
Casaletto di Sopra.....	3	13	6	7	„	„	„	30	18	12	„	17
Casaletto Vaprio.....	2	22	16	6	„	„	„	32	20	12	„	10
Cassine Gandino.....	2	22	12	10	„	„	„	15	10	5	7	„
Castel Gabbiano.....	1	11	6	5	2	2	„	38	19	19	„	27
Castelnuovo Cremasco.....	3	19	6	13	„	„	„	19	9	10	„	„
Chieve.....	7	40	19	21	1	1	„	36	15	21	4	„
Credera.....	3	23	10	13	1	1	„	44	26	18	„	21
Crema.....	52	281	133	148	19	13	6	271	131	140	10	„
Cremonano.....	5	20	12	8	„	„	„	20	8	12	„	„
Cumignano sul Naviglio.....	8	19	8	11	4	2	2	48	23	25	„	29
Dovera.....	15	90	51	39	2	„	2	77	41	36	13	„
Farinate.....	8	14	8	6	„	„	„	27	12	15	„	13
Fiesco.....	12	29	19	10	2	1	1	60	31	29	„	31
Fracchia.....	„	7	5	2	„	„	„	14	10	4	„	7
Gradella.....	5	21	14	7	„	„	„	16	6	10	5	„
Izzano.....	11	48	24	24	7	4	3	66	37	29	„	18
Madignano.....	9	55	34	21	5	5	„	79	44	35	„	24
Monte Cremasco.....	4	29	15	14	„	„	„	20	11	9	9	„
Montodine.....	25	71	40	31	„	„	„	144	63	81	„	73
Moscuzzano.....	6	29	16	13	„	„	„	46	23	23	„	17
Nosadello.....	5	8	4	4	„	„	„	10	7	3	„	2
Offanengo.....	22	70	33	37	1	1	„	112	57	55	„	42
Ombriano con Porta Ombriano.	16	113	55	58	8	4	4	123	64	59	„	10
Palazzo Pignano.....	5	8	5	3	„	„	„	15	6	9	„	7
Pandino.....	18	90	49	41	2	1	1	72	36	36	18	„
Passarera.....	5	10	5	5	1	1	„	13	3	10	„	3
Pianengo.....	12	35	11	24	1	1	„	46	27	19	„	11
Pieranica.....	9	25	14	11	1	„	1	35	17	18	„	10
Quintano.....	6	14	5	9	„	„	„	12	7	5	2	„
Ricengo.....	3	23	10	13	1	„	1	31	11	20	„	8
Ripalta Arpina.....	7	42	23	19	„	„	„	46	23	23	„	4
Ripalta Guerrina.....	4	16	7	9	„	„	„	18	10	8	„	2
Ripalta Nuova.....	4	26	14	12	2	2	„	31	18	13	„	5

I. — MOVIMENTO PER COMUNI.

TAVOLA I.

ANNO 1867.

CIRCONDARI E COMUNI	MATRIMONI	NATI			NATIMORTI			MORTI			ECCEDEZZA	
		TOTALE	Maschi	Femmine	TOTALE	Maschi	Femm.	TOTALE	Maschi	Femmine	dei NATI	dei MORTI
Ripalta Vecchia	15	8	7	1	1	..	13	7	6	2	..
Rivolta d'Adda	29	107	51	56	4	3	1	371	199	172	..	264
Romanengo	18	45	31	14	61	33	28	..	16
Roncadello d'Adda	7	13	11	2	21	8	13	..	8
Rovereto	6	13	8	5	28	12	16	..	15
Rubbiano	8	11	5	6	2	2	..	28	20	8	..	17
Salvirola Cremasca	3	11	4	7	14	8	6	..	3
San Bernardino	13	55	25	30	1	1	..	88	50	38	..	33
San Michele Creiasco	10	25	15	10	1	..	1	37	16	21	..	12
Santa Maria della Croce	6	34	19	15	3	1	2	41	25	16	..	7
Scannabue	10	24	16	8	18	9	9	6	..
Sergnano	17	44	24	20	80	30	50	..	36
Soncino	47	232	116	116	12	10	2	456	249	207	..	224
Spino d'Adda	9	34	11	23	2	2	..	76	46	30	..	42
Ticengo	6	16	8	8	1	..	1	31	15	16	..	15
Torlino	7	33	15	18	3	3	..	21	14	7	12	..
Trescorre	11	51	24	27	3	3	..	42	21	21	9	..
Trezzolascio	1	3	..	3	7	2	5	..	4
Triburgo	8	39	19	20	41	23	18	..	2
Trigolo	32	78	49	29	4	3	1	107	59	48	..	29
Vajano Creiasco	14	68	40	28	74	36	38	..	6
Vailate	27	121	73	48	7	3	4	97	53	44	24	..
Vairano Creiasco	1	36	18	18	1	..	1	20	9	11	16	..
Vidolasco	3	9	5	4	1	1	..	22	11	11	..	13
Zappello	8	32	20	12	37	21	16	..	5
CIRCONDARIO...	682	2 797	1 450	1 347	121	82	39	3 947	2 056	1 891	..	1 150
CREMONA.												
Acqualunga Badona	6	23	10	13	1	1	..	23	10	13
Acquanegra Cremonese	11	16	10	6	2	1	1	28	13	15	..	12
Alfiano ed Uniti	16	56	28	28	2	1	1	42	19	23	14	..
Annicco	28	72	39	33	2	..	2	129	62	67	..	57
Azzanello	13	53	27	26	2	2	..	56	32	24	..	3
Barbiselle	4	13	7	6	12	5	7	1	..
Barzaniga	4	27	19	8	47	22	25	..	20
Bettesco	5	19	6	13	21	13	8	..	2
Binanuova	6	29	13	16	2	..	2	24	12	12	5	..
Bonemerse	11	31	17	14	2	2	..	27	14	13	4	..
Bordolano	13	24	13	11	1	..	1	39	19	20	..	15
Brancere	9	25	12	13	17	10	7	8	..
Breda de' Bugni	3	35	19	16	3	1	2	44	22	22	..	9
Brolpasino	3	2	..	2	1	..	1	1	..

I. — MOVIMENTO PER COMUNI.

TAVOLA I.

ANNO 1867.

CIRCONDARI E COMUNI	MATRIMONI	NATI			NATIMORTI			MORTI			ECCEDENZA	
		TOTALE	Maschi	Femmine	TOTALE	Maschi	Femm.	TOTALE	Maschi	Femmine	dei NATI	dei MORTI
Cà d' Andrea.....	6	11	6	5	9	2	7	2	..
Cà de' Bonavogli.....	7	25	10	15	17	11	6	8	..
Cà de' Caggi.....	..	4	1	3	2	1	1	2	..
Cà de' Corti.....	..	1	..	1	3	..	3	..	2
Cà de' Sfondrati.....	6	15	7	8	7	1	6	8	..
Cà de' Staoli.....	2	12	6	6	11	8	3	1	..
Cà de' Stefani.....	2	19	9	10	7	2	5	12	..
Canova del Morbasco.....	6	16	8	8	1	..	1	13	10	3	3	..
Canova Olzano.....	2	12	6	6	1	..	1	11	3	8	1	..
Cansero.....	1	9	7	2	1	..	1	5	3	2	4	..
Cappella Cantone.....	9	52	33	19	3	2	1	77	35	42	..	25
Cappella de' Picenardi.....	8	14	5	9	2	1	1	24	11	13	..	10
Carpaneta.....	6	26	16	10	1	..	1	19	11	8	7	..
Casalbuttano.....	28	127	60	67	16	9	7	110	58	52	17	..
Casalmorano.....	8	74	30	44	56	25	31	18	..
Casalorzo Geroldi.....	1	17	9	8	1	1	..	19	7	12	..	2
Casalsigone ed Uniti.....	5	47	22	25	7	4	3	43	20	23	4	..
Casanova d' Offredi.....	5	17	5	12	1	..	1	3	2	1	14	..
Castelleone.....	56	172	82	90	20	15	5	310	168	142	..	138
Castelnuovo del Vescovo.....	..	2	2	3	..	3	..	1
Castelnuovo del Zappa.....	2	5	4	1	1	..	1	13	7	6	..	8
Castelvisconti.....	8	58	23	30	53	25	28
Cavallara.....	4	14	6	8	8	3	5	6	..
Cava Tigozzi.....	8	33	17	16	34	20	14	..	1
Cella Dati.....	9	26	15	11	23	15	8	3	..
Cicognolo.....	16	38	22	16	41	18	23	..	3
Cignone.....	5	35	15	20	19	8	11	16	..
Cingia de' Botti.....	7	30	18	12	3	2	1	21	9	12	9	..
Corpi Santi di Cremona.....	15	77	38	39	4	2	2	53	23	30	24	..
Corte de' Cortesi.....	12	53	24	29	5	5	..	123	62	61	..	70
Corte de' Frati.....	10	43	24	19	1	1	..	29	15	14	14	..
Corte Madama.....	5	27	18	9	61	36	25	..	34
Cortetano.....	7	19	7	12	15	6	9	4	..
Costa Sant' Abramo.....	4	15	5	10	7	4	3	8	..
Cremona.....	178	1 082	566	516	74	42	32	1 846	971	875	..	764
Crotta d' Adda.....	9	48	25	23	1	1	..	51	27	24	..	3
De' Rovere.....	3	13	9	4	1	1	..	19	10	9	..	6
Dosso de' Frati.....	3	12	3	9	10	2	8	2	..
Duemiglia.....	74	333	188	145	18	9	9	296	170	126	37	..
Fengo.....	16	25	13	12	2	1	1	34	15	19	..	9
Forcello.....	6	28	14	14	19	9	10	9	..
Formigara.....	12	54	22	32	1	1	..	72	35	37	..	18
Fossa Guazzona.....	2	9	3	6	3	..	3	6	..
Gabbioneta.....	12	39	22	17	19	11	8	20	..

I. — MOVIMENTO PER COMUNI.

TAVOLA I.

ANNO 1867.

CIRCONDARI E COMUNI	MATRIMONI	NATI			NATIMORTI			MORTI			ECCEDENZA	
		TOTALE	Maschi	Femmine	TOTALE	Maschi	Femm.	TOTALE	Maschi	Femmine	dei NATI	dei MORTI
Gadesco.....	15	48	28	20	3	5	„	40	20	20	8	„
Gambina Barchetti.....	1	10	5	5	„	„	„	8	5	3	2	„
Gazzo.....	3	30	22	8	„	„	„	9	7	2	21	„
Genivolta.....	17	62	29	33	6	4	2	93	50	43	„	31
Gere de' Caprioli.....	5	18	8	10	1	1	„	25	15	10	„	7
Gombito.....	7	30	13	17	4	3	1	62	28	34	„	32
Grontardo.....	12	49	18	31	1	1	„	62	28	34	„	13
Grontorto.....	4	25	8	17	3	2	1	25	12	13	„	„
Grumello con Varfengo Cremonese ..	31	115	54	61	3	1	2	141	83	58	„	26
Isola Dovarese.....	15	76	37	39	3	2	1	69	31	38	7	„
Isola Pescaroli.....	5	17	12	5	„	„	„	16	10	6	1	„
Isolello.....	1	6	5	1	„	„	„	8	4	4	„	2
Levata.....	11	27	12	15	1	„	1	14	6	8	13	„
Licengo.....	2	12	9	3	„	„	„	15	8	7	„	3
Longardore.....	12	33	12	21	„	„	„	19	6	13	14	„
Luignano.....	10	25	10	15	„	„	„	34	16	18	„	9
Malagnino.....	18	67	32	35	3	3	„	28	12	16	39	„
Mirabello Ciria.....	1	4	3	1	„	„	„	26	10	16	„	22
Montanara.....	2	15	11	4	„	„	„	15	8	7	„	„
Monticelli Ripa d'Oglio.....	6	13	10	3	1	1	„	17	3	14	„	4
Motta Baluffi.....	14	50	28	22	3	2	1	32	15	17	18	„
Olmeneta.....	15	54	32	22	6	2	4	73	40	33	„	19
Ossolaro.....	12	34	16	18	1	„	1	56	27	29	„	22
Paderno Fasolaro.....	19	75	31	44	9	4	5	77	38	39	„	2
Persico.....	6	40	21	19	1	„	1	32	16	16	8	„
Pescarolo.....	10	45	24	21	6	3	3	43	23	20	2	„
Pessina Cremonese.....	8	27	16	11	2	1	1	21	9	12	6	„
Pieve Delmona.....	5	23	16	12	„	„	„	13	5	8	15	„
Pieve d'Olmi.....	19	61	34	27	„	„	„	57	34	23	4	„
Pieve San Giacomo.....	16	60	31	29	„	„	„	37	16	21	23	„
Pieve San Maurizio.....	1	7	2	5	1	„	1	3	2	1	4	„
Pieve Terzagni.....	7	30	21	9	„	„	„	46	27	19	„	16
Pizzighettone.....	37	142	76	66	7	3	4	237	108	129	„	95
Polengo.....	5	31	16	15	„	„	„	22	11	11	9	„
Pozzaglio.....	7	23	14	9	„	„	„	14	4	10	9	„
Pozzo Baronzio.....	6	20	8	12	„	„	„	16	12	4	4	„
Prato Muzio.....	4	25	12	13	„	„	„	6	5	1	19	„
Pugnolo.....	10	32	16	16	1	1	„	17	9	8	15	„
Quistro.....	2	12	9	3	„	„	„	10	4	6	2	„
Robecco d'Oglio.....	20	102	59	43	6	3	3	100	56	44	2	„
Ronca de' Golferami.....	2	7	3	4	2	1	1	4	1	3	3	„
San Bassano.....	14	67	32	35	5	5	„	87	42	45	„	20
San Daniele.....	21	69	34	35	3	2	1	27	14	13	42	„
San Lorenzo de' Picenardi.....	4	27	12	15	„	„	„	14	10	4	13	„

I. — MOVIMENTO PER COMUNI.

TAVOLA I.

ANNO 1867.

CIRCONDARI E COMUNI	MATRIMONI	NATI			NATIMORTI			MORTI			ECCEDENZIA	
		TOTALE	Maschi	Femmine	TOTALE	Maschi	Femm.	TOTALE	Maschi	Femmine	dei NATI	dei MORTI
San Lorenzo Mondinari.....	6	10	8	7	„	„	„	6	4	2	4	„
San Martino in Beliseto.....	10	23	10	18	„	„	„	22	10	12	1	„
San Salvatore.....	8	30	16	14	2	1	1	11	7	4	19	„
San Sillo.....	„	8	4	4	„	„	„	4	3	1	4	„
San Vito e Modesto.....	1	22	16	6	1	„	1	46	20	26	„	24
Scandolara Ripa d'Oglio.....	4	62	44	18	2	1	1	123	58	65	„	61
Sesto.....	26	102	59	43	2	2	„	181	104	77	„	79
Silvella.....	10	26	13	13	1	1	„	25	15	10	1	„
Solarolo del Persico.....	1	15	6	9	1	1	„	8	4	4	7	„
Solarolo Monasterolo.....	6	37	19	18	1	1	„	38	20	18	„	1
Soresina.....	50	241	136	105	22	15	7	369	187	182	„	128
Sospiro.....	17	44	28	16	1	1	„	22	12	10	22	„
Spinadesco.....	12	59	28	31	6	3	3	97	56	41	„	38
Stagno Pagliaro.....	11	57	32	25	3	2	1	26	19	7	31	„
Stilo de' Mariani.....	6	17	7	10	„	„	„	5	3	2	12	„
Torre d' Angiolini.....	2	6	4	2	1	1	„	10	5	5	„	4
Torre de' Malamberti.....	2	25	15	10	„	„	„	26	9	17	„	1
Tredossi.....	11	51	29	22	„	„	„	95	45	50	„	44
Vescovato.....	26	90	43	47	2	„	2	121	55	66	„	31
Vidiceto.....	3	16	6	10	„	„	„	15	6	9	1	„
Vighizzolo.....	8	20	12	8	1	1	„	7	6	1	13	„
Villa Rocca.....	4	23	11	12	„	„	„	17	9	8	6	„
Zanengo.....	11	22	14	8	1	„	1	29	13	16	„	7
CIRCONDARIO...	1 394	5 964	3 101	2 863	311	183	128	7 201	3 692	3 509	„	1 237
RICAPITOLAZIONE.												
CASALMAGGIORE.....	890	3 485	1 811	1 624	162	91	71	2 326	1 213	1 113	1 109	„
CREMA.....	682	2 797	1 450	1 347	121	82	39	3 947	2 066	1 891	„	1 150
CREMONA.....	1 394	5 964	3 101	2 863	311	183	128	7 201	3 692	3 509	„	1 237
PROVINCIA...	2 966	12 196	6 362	5 834	594	356	238	13 474	6 961	6 513	„	1 278
ALBA.												
PROVINCIA DI CUNEO.												
Alba.....	73	368	187	171	20	14	6	253	133	120	105	„
Albaretto della Torre.....	1	7	5	2	„	„	„	5	1	4	2	„
Arguello.....	„	7	2	5	„	„	„	9	4	5	„	2
Baldissero d'Alba.....	6	29	15	14	1	„	1	30	13	17	„	1
Barbaresco.....	12	59	33	26	3	3	„	41	25	16	18	„
Barolo.....	6	21	12	9	„	„	„	11	8	3	10	„
Benevello.....	„	9	3	6	„	„	„	7	2	5	2	„
Bergolo.....	3	3	3	„	„	„	„	10	4	6	„	7

I. — MOVIMENTO PER COMUNI.

TAVOLA I.

ANNO 1867.

CIRCONDARI E COMUNI	MATRIMONI	NATI			NATIMORTI			MORTI			ECCEDEZZA	
		TOTALE	Maschi	Femmine	TOTALE	Maschi	Femm.	TOTALE	Maschi	Femmine	dei Nati	dei Morti
Borgomale	5	11	5	6	"	"	"	12	5	7	"	1
Bosia	3	13	6	7	2	2	"	12	7	5	1	"
Bossolasco	5	36	17	19	"	"	"	27	12	15	9	"
Bra	86	485	269	216	2	1	1	391	198	193	94	"
Camo	4	9	5	4	"	"	"	10	4	6	"	1
Canale	23	145	73	72	"	"	"	125	67	58	20	"
Castagnito	9	31	17	14	"	"	"	17	13	4	14	"
Castelletto Monforte	1	3	2	1	"	"	"	1	"	1	2	"
Castelletto Uzzone	5	23	8	15	"	"	"	14	6	8	9	"
Castellinaldo	9	52	23	29	"	"	"	44	23	16	8	"
Castiglione Falletto	4	15	6	9	"	"	"	7	5	2	8	"
Castiglione Tinella	17	48	23	25	3	2	1	34	24	10	14	"
Castino	11	37	14	23	"	"	"	33	20	13	4	"
Ceresole d'Alba	9	39	22	17	"	"	"	45	26	19	"	6
Cerretto delle Langhe	3	18	10	8	1	1	"	9	4	5	9	"
Cissole	4	19	8	11	"	"	"	15	9	6	4	"
Cornigliano d'Alba	14	63	28	35	2	"	2	53	31	22	10	"
Cortemiglia	20	94	57	37	6	2	4	86	40	46	8	"
Cossano Belbo	11	54	27	27	"	"	"	56	25	31	"	2
Cravanzana	4	21	11	10	3	1	2	27	11	16	"	6
Diano d'Alba	13	58	37	21	3	1	2	54	27	27	4	"
Feissoglio	5	20	10	10	"	"	"	33	12	21	"	13
Gorrino	4	17	9	8	1	1	"	17	9	8	"	"
Gorzegno	5	32	15	17	1	1	"	29	12	17	3	"
Govone	28	92	54	38	1	"	1	95	49	46	"	3
Grinzane	6	9	7	2	"	"	"	8	4	4	1	"
Guarene	18	69	38	31	1	"	1	62	32	30	7	"
La Morra	25	109	59	50	6	4	2	90	49	41	19	"
Lequio Berria	2	26	13	13	1	1	"	18	13	5	8	"
Levice	5	34	21	13	2	"	2	28	16	12	6	"
Magliano d'Alba	12	51	29	22	"	"	"	50	27	23	1	"
Mango	9	68	39	29	4	4	"	44	21	23	24	"
Monchiero	6	14	9	5	2	1	1	10	7	3	4	"
Monforte d'Alba	19	72	40	32	"	"	"	61	31	30	11	"
Montà	18	93	46	47	1	1	"	39	46	43	4	"
Montaldo Roero	9	36	16	20	"	"	"	36	13	23	"	"
Montelupo Albese	4	19	14	5	"	"	"	14	7	7	5	"
Monteu Roero	9	74	33	41	"	"	"	73	35	38	1	"
Monticelli d'Alba	10	74	40	34	"	"	"	47	26	21	27	"
Neive	22	93	51	42	2	"	2	62	33	29	31	"
Naviglie	3	20	12	8	"	"	"	19	9	10	1	"
Niella Belbo	4	37	19	18	"	"	"	24	12	12	13	"
Novello	16	55	27	28	"	"	"	31	13	18	24	"
Perletto	11	13	8	5	"	"	"	26	18	8	"	13

I. — MOVIMENTO PER COMUNI.

TAVOLA I.

ANNO 1867.

CIRCONDARI E COMUNI	MATRIMONI	NATI			NATIMORTI			MORTI			ECCEDEZZA	
		TOTALE	Maschi	Femmine	TOTALE	Maschi	Femm.	TOTALE	Maschi	Femmine	dei NATI	dei MORTI
Perno.....	1	5	”	5	”	”	”	4	”	4	1	”
Piobesi d' Alba.....	5	15	6	9	”	”	”	12	8	4	3	”
Pocapaglia.....	13	51	27	24	2	2	”	52	25	27	”	1
Priocca.....	11	83	44	39	1	1	”	68	40	28	15	”
Rocchetta Belbo.....	1	10	6	4	”	”	”	11	4	7	”	1
Roddi.....	16	33	15	18	”	”	”	38	17	21	”	5
Roddino.....	5	14	7	7	1	1	”	9	5	4	5	”
Rodello.....	4	21	12	9	”	”	”	18	8	10	3	”
San Benedetto Belbo.....	3	15	8	7	”	”	”	5	2	3	10	”
Sanfré.....	11	63	34	29	”	”	”	73	47	26	”	10
Santa Vittoria d' Alba.....	6	37	20	17	”	”	”	34	11	23	3	”
Santo Stefano Belbo.....	21	112	54	58	3	1	2	86	42	44	26	”
Santo Stefano Roero.....	22	51	23	28	”	”	”	46	25	21	5	”
Scaletta Uzzone.....	2	13	6	7	”	”	”	12	4	8	1	”
Serralunga.....	2	27	11	16	2	2	”	15	5	10	12	”
Serravalle delle Langhe.....	7	15	6	9	”	”	”	13	7	6	2	”
Sinio.....	5	27	14	13	1	”	1	11	1	10	16	”
Somano.....	8	35	10	25	”	”	”	25	10	15	10	”
Sommariva del Bosco.....	32	180	91	89	3	3	”	140	82	58	40	”
Sommariva Perno.....	13	41	26	15	3	2	1	42	26	16	”	1
Torre Bormida.....	4	17	9	8	2	1	1	21	10	11	”	4
Torre Uzzone.....	5	28	15	13	”	”	”	23	9	14	5	”
Trezzo Tinella.....	2	28	10	18	3	1	2	23	14	9	5	”
Verduno.....	10	13	6	7	”	”	”	8	6	2	5	”
Veza d' Alba.....	16	89	44	45	3	2	1	84	35	49	5	”
Circondario.....	836	3 917	2 041	1 876	92	56	36	3 277	1 689	1 588	640	”
C U N E O.												
Acceglio.....	14	61	34	27	”	”	”	62	33	29	”	1
Aisone.....	5	39	23	16	1	”	1	35	18	17	4	”
Albaretto Valle di Macra.....	1	15	6	9	”	”	”	18	9	9	”	3
Alma.....	11	12	9	3	”	”	”	5	4	1	7	”
Andonno.....	”	21	10	11	3	1	2	20	9	11	1	”
Argentera.....	7	8	2	6	”	”	”	8	6	2	”	”
Beinette.....	15	72	43	29	2	2	”	48	19	29	24	”
Bernezzo.....	35	107	59	48	4	”	4	80	42	38	27	”
Berzesio.....	6	29	16	13	”	”	”	25	11	14	4	”
Borgo San Dalmazzo.....	43	119	69	50	”	”	”	102	48	54	17	”
Boves.....	63	258	123	135	9	5	4	243	105	138	15	”
Briga Marittima.....	55	77	34	43	2	1	1	59	27	32	18	”
Busca.....	72	267	122	145	14	9	5	249	118	131	18	”
Canosio.....	3	26	18	8	”	”	”	17	5	12	9	”

I. — MOVIMENTO PER COMUNI.

TAVOLA I.

ANNO 1867.

CIRCONDARI E COMUNI	MATRIMONI	NATI			NATIMORTI			MORTI			ECCEDENZA	
		TOTALE	Maschi	Femmine	TOTALE	Maschi	Femm.	TOTALE	Maschi	Femmine	dei NATI	del MORTI
Caraglio.....	50	235	109	126	10	4	6	194	98	101	41	„
Cartignano.....	7	41	18	23	„	„	„	50	17	33	„	9
Castelletto Stura.....	6	38	21	17	2	1	1	26	15	11	12	„
Castelmagno.....	10	49	27	22	„	„	„	50	24	26	„	1
Celle di Macra.....	11	50	26	24	„	„	„	43	21	22	7	„
Centallo.....	35	128	54	74	10	5	5	116	61	55	12	„
Cervasca.....	19	117	60	57	3	2	1	77	41	36	40	„
Chiusa di Pesio.....	52	198	91	107	2	2	„	170	90	80	28	„
Cuneo.....	165	822	342	480	44	30	14	675	337	338	147	„
Demonte.....	47	217	110	107	3	1	2	187	95	92	30	„
Dronero.....	62	263	107	156	7	5	2	252	120	132	11	„
Elva.....	13	32	18	14	„	„	„	32	15	17	„	„
Entraque.....	22	98	44	54	3	„	3	90	42	48	8	„
Fossano.....	81	465	196	269	34	25	9	445	255	190	20	„
Gajola.....	1	29	16	13	„	„	„	20	15	5	9	„
Limone Piemonte.....	17	114	45	69	5	1	4	131	54	77	„	17
Lottulo.....	6	13	6	7	„	„	„	11	7	4	2	„
Marmora.....	12	34	19	15	„	„	„	30	15	15	4	„
Mojola.....	11	31	19	12	„	„	„	30	19	11	1	„
Montemale di Cuneo.....	17	42	20	22	„	„	„	32	19	13	10	„
Monterosso Grana.....	14	68	37	31	„	„	„	52	31	21	16	„
Paglieres.....	3	19	11	8	„	„	„	14	9	5	5	„
Peveragno.....	44	251	130	121	5	3	2	201	104	97	50	„
Pietraporzio.....	6	29	12	17	„	„	„	20	7	13	9	„
Pradleves.....	7	57	29	28	„	„	„	27	15	12	30	„
Prazzo.....	2	12	5	7	1	„	1	17	14	3	„	5
Rittana.....	10	55	27	28	„	„	„	55	25	30	„	„
Roaschia.....	10	64	35	29	„	„	„	33	23	10	31	„
Robilante.....	18	85	49	36	„	„	„	106	53	53	„	21
Roccabruna.....	18	110	54	56	„	„	„	116	56	60	„	6
Roccasparvera.....	17	43	26	17	„	„	„	45	27	18	„	2
Roccavione.....	23	108	54	54	„	„	„	66	27	39	42	„
Sambuco.....	7	31	21	10	„	„	„	47	32	15	„	16
San Damiano Macra.....	22	95	48	47	16	12	4	89	46	43	6	„
San Michele Prazzo.....	12	44	30	14	2	1	1	29	14	15	15	„
San Pietro di Monterosso.....	3	62	36	26	„	„	„	43	25	18	19	„
Stropo.....	7	53	32	21	1	„	1	33	16	17	20	„
Tarantasca.....	19	73	43	30	2	1	1	62	28	34	11	„
Tenda.....	22	70	34	36	5	4	1	49	23	26	21	„
Ussolo.....	5	13	6	7	1	„	1	16	9	7	„	3
Valdieri.....	35	76	45	31	4	3	1	65	40	25	11	„
Valgrana.....	19	80	42	38	„	„	„	57	26	31	23	„
Valloriate.....	10	58	35	23	1	1	„	40	22	18	18	„
Vernante.....	22	145	74	71	6	5	1	128	59	69	17	„

I. — MOVIMENTO PER COMUNI.

TAVOLA I.

ANNO 1867.

CIRCONDARI E COMUNI	MATRIMONI	NATI			NATIMORTI			MORTI			ECCEDENZA	
		TOTALE	Maschi	Femmine	TOTALE	Maschi	Femm.	TOTALE	Maschi	Femmine	del NATI	del MORTI
Vignolo.....	13	49	28	21	„	„	„	30	17	13	19	„
Villafalletto.....	28	135	69	66	2	2	„	109	46	63	26	„
Villar San Costanzo.....	22	102	54	48	„	„	„	57	30	27	45	„
Vinadio.....	29	129	71	58	6	6	„	170	101	69	„	41
Vottignasco.....	6	27	16	11	1	1	„	25	13	12	2	„
CIRCONDARIO...	1 427	6 270	3 069	3 201	211	133	78	5 433	2 747	2 686	837	„
MONDOVI.												
Alto.....	„	14	8	6	„	„	„	11	6	5	3	„
Bagnasco.....	12	59	25	34	„	„	„	51	26	25	8	„
Bastia Mondovì.....	6	32	19	13	1	1	„	22	10	12	10	„
Battifollo.....	8	34	15	19	„	„	„	29	17	12	5	„
Belvedere Langhe.....	2	18	7	11	„	„	„	22	15	7	„	4
Bene Vagienna.....	38	200	108	92	5	2	3	145	68	77	55	„
Bonvicino.....	7	17	16	1	„	„	„	12	11	1	5	„
Briaglia.....	4	15	6	9	1	1	„	9	5	4	6	„
Camerana.....	15	50	30	20	1	1	„	26	9	17	24	„
Caprauna.....	6	18	12	6	„	„	„	12	7	5	6	„
Carrù.....	37	102	62	40	„	„	„	35	46	39	17	„
Castellino Tanaro.....	5	27	21	6	1	1	„	25	12	13	2	„
Castelnovo di Ceva.....	2	18	13	5	1	„	1	16	9	7	2	„
Ceva.....	30	157	87	70	1	„	1	115	57	58	42	„
Cherasco.....	69	266	151	115	11	6	5	217	115	102	49	„
Cigliè.....	3	16	6	10	„	„	„	12	6	6	4	„
Clavesana.....	7	25	12	13	1	1	„	25	14	11	„	„
Dogliani.....	45	123	81	47	9	6	3	90	52	38	38	„
Farigliano.....	18	65	32	33	3	2	1	59	22	37	6	„
Frabosa Soprana.....	16	101	56	45	„	„	„	66	29	37	35	„
Frabosa Sottana.....	12	74	36	38	5	4	1	45	25	20	29	„
Garessio.....	44	229	123	106	8	4	4	172	90	82	57	„
Gottasecca.....	2	12	6	6	1	„	1	19	11	8	„	7
Igliano.....	2	7	5	2	„	„	„	6	2	4	1	„
Lequio Tanaro.....	11	55	31	24	1	1	„	38	13	25	17	„
Lesegno.....	14	56	28	28	2	1	1	33	22	11	23	„
Lisio.....	3	37	19	18	„	„	„	18	9	9	19	„
Magliano Alpi.....	17	64	42	22	4	3	1	53	33	20	11	„
Malpotremo.....	„	9	6	3	„	„	„	12	6	6	„	3
Margarita.....	14	42	21	21	5	2	3	39	18	21	3	„
Marsaglia.....	5	30	13	17	„	„	„	18	10	8	12	„
Mombarcaro.....	5	39	21	18	1	1	„	35	18	17	4	„
Mombasiglio.....	8	44	21	23	2	1	1	35	14	21	9	„
Monastero di Vasco.....	15	50	30	20	„	„	„	42	20	22	8	„

I. — MOVIMENTO PER COMUNI.

TAVOLA I.

ANNO 1867.

CIRCONDARI E COMUNI	MATRIMONI	NATI			NATIMORTI			MORTI			ECCEDEZZA	
		TOTALE	Maschi	Femmine	TOTALE	Maschi	Femmi.	TOTALE	Maschi	Femmine	dei NATI	dei MORTI
Monasterolo Cassolo.....	8	21	11	10	1	1	”	14	5	9	7	”
Mondovi.....	97	458	251	207	20	11	9	418	216	202	40	”
Monesiglio.....	4	43	22	21	3	1	2	19	7	12	24	”
Montaldo di Mondovi.....	7	63	40	23	”	”	”	54	30	24	9	”
Montanera.....	6	39	21	18	4	3	1	33	19	14	6	”
Montezemolo.....	2	17	7	10	”	”	”	11	5	6	6	”
Morozzo.....	9	64	40	24	”	”	”	52	20	32	12	”
Murazzano.....	11	58	30	28	”	”	”	55	29	26	3	”
Narzole.....	25	143	80	63	5	3	2	95	52	43	48	”
Niella.....	13	76	45	31	”	”	”	63	23	40	13	”
Noceto.....	4	28	14	14	”	”	”	21	8	13	7	”
Ormea.....	41	186	101	85	3	1	2	115	64	51	71	”
Pamparato.....	20	85	49	36	”	”	”	47	20	27	38	”
Paroldo.....	2	21	10	11	2	1	1	15	11	4	6	”
Perlo.....	2	24	15	9	”	”	”	14	9	5	10	”
Pianfei.....	15	48	23	25	2	1	1	31	18	13	17	”
Piozzo.....	19	51	30	21	2	”	2	43	22	21	8	”
Priero.....	10	45	23	22	”	”	”	44	23	21	1	”
Priola.....	8	37	18	19	”	”	”	28	13	15	9	”
Prunetto.....	”	29	15	14	”	”	”	36	20	16	”	7
Roascio.....	4	11	8	3	”	”	”	10	4	6	1	”
Roburent.....	6	38	19	19	”	”	”	42	22	20	”	4
Rocca Ciglié.....	5	19	10	9	”	”	”	22	10	12	”	3
Rocca de' Baldi.....	21	86	47	39	2	2	”	60	28	32	26	”
Roccaforte Mondovi.....	14	104	56	48	11	5	6	85	43	42	19	”
Sale delle Langhe.....	19	43	22	21	”	”	”	35	21	14	8	”
Saliceto.....	15	60	37	23	1	1	”	27	14	13	33	”
Salmour.....	8	32	15	17	”	”	”	23	6	17	9	”
San Michele Mondovi.....	12	47	23	24	”	”	”	50	25	25	”	3
Sant' Albano Stura.....	23	51	29	22	4	1	3	47	30	17	4	”
Scagnello.....	5	17	8	9	”	”	”	16	7	9	1	”
Torre Mondovi.....	11	72	41	31	”	”	”	61	32	29	11	”
Torresina.....	1	10	6	4	”	”	”	10	4	6	”	”
Trinità.....	24	101	60	41	5	2	3	96	44	52	5	”
Vicoforte.....	20	81	41	40	”	”	”	74	43	31	7	”
Villanova Mondovi.....	22	125	62	63	3	1	2	86	46	40	39	”
Viola.....	6	72	33	39	1	1	”	36	24	12	36	”
CIRCONDARIO.....	1 001	4 615	2 531	2 084	133	73	60	3 602	1 844	1 758	1 013	”
SALUZZO.												
Bagnolo Piemonte.....	42	233	126	107	”	”	”	172	86	86	61	”
Barge.....	86	333	181	152	17	11	6	294	132	162	39	”

I. — MOVIMENTO PER COMUNI.

TAVOLA I.

ANNO 1867.

CIRCONDARI E COMUNI	MATRIMONI	NATI			NATIMORTI			MORTI			ECCEDEZZA	
		TOTALE	Maschi	Femmine	TOTALE	Maschi	Femm.	TOTALE	Maschi	Femmine	del NATI	del MORTI
Bellino.....	7	35	18	22	26	10	16	9	..
Brondello.....	10	31	19	12	1	1	..	18	9	9	13	..
Brossasco.....	16	107	63	44	64	29	35	43	..
Caramagna Piemonte.....	19	103	59	44	8	4	4	67	28	39	36	..
Cardè.....	11	62	34	28	38	16	22	24	..
Casalgrasso.....	10	45	26	19	39	18	21	6	..
Casteldelfino.....	16	41	28	13	1	1	..	32	19	13	9	..
Castellar.....	1	9	5	4	8	3	5	1	..
Cavallerleone.....	5	40	27	13	39	24	15	1	..
Cavallermaggiore.....	30	161	72	89	6	2	4	127	67	60	34	..
Cervere.....	15	59	35	24	5	4	1	60	30	30	..	1
Costigliole.....	18	89	47	42	84	35	49	5	..
Crissolo.....	10	57	33	24	1	1	..	75	32	43	..	18
Envie.....	27	103	52	51	88	45	43	15	..
Faule.....	5	23	13	10	42	21	21	..	19
Frassino.....	16	82	51	31	5	5	..	64	36	28	18	..
Gambasca.....	3	23	9	14	5	4	1	29	16	13	..	6
Genola.....	15	62	29	33	1	..	1	63	25	38	..	1
Isasca.....	1	20	14	6	12	6	6	3	..
Lagnasco.....	18	51	30	21	5	3	2	68	35	33	..	17
Manta.....	7	59	26	33	53	24	29	6	..
Marene.....	20	57	30	27	44	21	23	13	..
Martiniana Po.....	17	49	28	21	36	18	18	18	..
Melle.....	23	80	45	35	53	22	31	27	..
Monasterolo di Savigliano.....	6	36	20	16	5	3	2	33	21	12	3	..
Moretta.....	26	94	57	37	1	..	1	75	40	35	19	..
Murello.....	10	58	34	24	56	27	29	2	..
Oncino.....	15	67	34	33	1	..	1	50	25	25	17	..
Ostana.....	3	50	21	29	7	6	1	68	25	43	..	18
Paesana.....	46	246	121	125	2	1	1	226	110	116	20	..
Pagno.....	8	28	13	15	22	15	7	6	..
Piasco.....	8	50	22	28	11	6	5	48	17	31	2	..
Polonghera.....	13	44	21	23	57	30	27	..	13
Pontechianale.....	12	48	29	19	2	2	..	31	20	11	17	..
Racconigi.....	78	292	138	154	16	11	5	303	138	165	..	11
Revello.....	42	175	95	80	13	7	6	131	64	67	44	..
Rifreddo.....	11	33	15	18	1	1	..	32	16	16	1	..
Rossana.....	12	102	54	48	63	28	35	39	..
Ruffia.....	4	31	18	13	11	6	5	20	..
Saluzzo.....	83	432	232	200	21	15	6	455	254	201	..	23
Sampeyre.....	47	217	133	84	139	64	75	78	..
Sanfront.....	35	170	87	83	1	..	1	159	75	84	11	..
Savigliano.....	84	460	230	230	45	22	23	513	241	272	..	53
Scarnafigi.....	22	80	32	48	4	1	3	99	55	44	..	19

I. — MOVIMENTO PER COMUNI.

TAVOLA I.

ANNO 1867.

CIRCONDARI E COMUNI	MATRIMONI	NATI			NATIMORTI			MORTI			ECCEDEZZA	
		TOTALE	Maschi	Femmine	TOTALE	Maschi	Femm.	TOTALE	Maschi	Femmine	dei NATI	dei MORTI
Torre San Giorgio.....	8	32	11	21	1	„	1	25	13	12	7	„
Valmala	3	27	12	15	„	„	„	21	12	9	6	„
Venasca	30	71	40	31	1	1	„	70	28	42	1	„
Verzuolo.....	24	104	61	43	3	1	2	82	47	35	22	„
Villanova Solaro.....	9	53	32	21	„	„	„	46	26	20	7	„
Villanovetta	3	37	21	16	„	„	„	28	14	14	9	„
CIRCONDARIO...	1 090	5 051	2 678	2 373	190	113	77	4 538	2 218	2 320	513	„
RICAPITOLAZIONE												
ALBA	886	3 917	2 041	1 876	92	56	36	3 277	1 689	1 588	640	„
CUNEO	1 427	6 270	3 069	3 201	211	133	78	5 433	2 747	2 686	837	„
MONDOVI.....	1 001	4 615	2 531	2 084	133	73	60	3 602	1 844	1 758	1 013	„
SALUZZO	1 090	5 051	2 678	2 373	190	113	77	4 538	2 218	2 320	513	„
PROVINCIA. . .	4 354	19 853	10 319	9 534	626	375	251	16 850	8 498	8 352	3 003	„
PROVINCIA DI FERRARA.												
CENTO.												
Cento.....	106	660	343	317	9	7	2	539	274	265	121	„
Pieve di Cento.....	15	167	92	75	7	5	2	113	60	53	54	„
Poggiorenatico.....	44	191	113	78	7	3	4	114	64	50	77	„
Sant' Agostino.....	42	260	142	118	1	1	„	187	93	94	78	„
CIRCONDARIO...	207	1 278	690	588	24	16	8	953	491	462	325	„
COMACCHIO.												
Codigoro.....	15	190	92	98	6	2	4	180	90	90	10	„
Comacchio.....	29	299	159	140	15	10	5	226	111	115	73	„
Lagosanto.....	„	67	35	32	„	„	„	51	29	22	16	„
Massafiscaglia.....	6	109	65	44	3	1	2	110	62	48	„	1
Mesola.....	28	271	152	119	5	4	1	222	121	101	49	„
Migliaro.....	41	206	111	95	6	6	„	189	100	89	17	„
CIRCONDARIO...	119	1 142	614	523	35	23	12	978	513	465	164	„
FERRARA.												
Argenta.....	112	597	297	300	20	12	8	464	251	213	133	„
Bondeno.....	65	532	264	268	2	1	1	404	200	204	128	„
Copparo.....	115	1 080	557	523	15	6	9	1 354	721	633	„	274
Ferrara.....	390	2 684	1 381	1 303	77	49	28	2 508	1 344	1 164	176	„

I. — MOVIMENTO PER COMUNI.

TAVOLA I.

ANNO 1867.

CIRCONDARI E COMUNI	MATRIMONI	NATI			NATIMORTI			MORTI			ECCEDENZA	
		TOTALE	Maschi	Femmine	TOTALE	Maschi	Femm.	TOTALE	Maschi	Femmine	dei NATI	dei MORTI
Ostellato	31	188	109	79	„	„	„	185	98	87	3	„
Portomaggiore	112	613	306	307	9	3	6	446	234	212	167	„
CIRCONDARIO...	825	5 694	2 914	2 780	123	71	52	5 361	2 848	2 513	333	„
RICAPITOLAZIONE.												
CENTO	207	1 278	690	588	24	16	8	953	491	462	325	„
COMACCHIO	119	1 142	614	528	35	23	12	978	513	465	164	„
FERRARA	825	5 694	2 914	2 780	123	71	52	5 361	2 848	2 513	333	„
PROVINCIA. . .	1 151	8 114	4 218	3 896	182	110	72	7 292	3 852	3 440	822	„
PROVINCIA DI FIRENZE.												
FIRENZE.												
Bagno a Ripoli.....	92	515	257	258	4	2	2	319	160	159	196	„
Barberino di Mugello.....	82	420	210	210	15	9	6	287	135	152	133	„
Barberino di Val d' Elsa.....	68	382	210	172	12	7	5	233	123	110	149	„
Borgo San Lorenzo.....	65	595	310	285	9	3	6	384	190	194	211	„
Brozzi	58	419	212	207	8	5	3	386	187	199	33	„
Calenzano.....	31	287	150	137	2	2	„	191	97	94	96	„
Campi Bisenzio	63	488	252	236	51	30	21	356	159	197	132	„
Cantagallo.....	19	165	95	70	9	8	1	133	69	64	32	„
Carmignano.....	59	446	245	201	11	4	7	331	168	163	115	„
Casellina e Torri	86	604	305	299	10	5	5	373	202	171	231	„
Dicomano.....	23	167	77	90	4	3	1	129	72	57	38	„
Fiesole	91	462	228	234	15	7	8	302	163	139	160	„
Figline Valdarno.....	67	409	210	199	5	5	„	357	186	171	52	„
Firenze	1 201	6 677	3 370	3 307	418	264	154	5 205	2 571	2 634	1 472	„
Firenzuola.....	56	386	209	177	15	9	6	238	121	117	148	„
Galluzzo.....	95	593	299	294	21	9	12	425	217	208	168	„
Greve.....	42	443	239	204	20	11	9	314	159	155	129	„
Incisa in Valdarno.....	13	137	73	64	9	7	2	106	55	51	31	„
Lastra a Signa	75	410	203	207	15	9	6	331	166	165	79	„
Londa.....	25	104	57	47	2	„	2	84	43	41	20	„
Marradi	26	305	152	153	22	17	5	241	134	107	64	„
Montemurlo.....	11	137	74	63	3	1	2	70	42	23	67	„
Montespertoli	74	369	190	179	3	3	„	145	77	68	224	„
Palazuolo.....	11	152	75	77	7	1	6	106	54	52	46	„
Pelago.....	66	411	210	201	7	4	3	305	173	132	106	„
Pontassieve.....	72	451	231	220	9	3	6	319	174	145	132	„
Prato in Toscana.....	245	1 768	925	838	60	41	19	1 183	624	559	580	„
Reggello.....	63	446	230	216	15	9	6	317	157	160	129	„
Rignano sull' Arno	46	227	117	110	„	„	„	120	60	60	107	„

I. — MOVIMENTO PER COMUNI.

TAVOLA I.

ANNO 1867.

CIRCONDARI E COMUNI	MATRIMONI	NATI			NATIMORTI			MORTI			ECCEDENZA	
		TOTALE	Maschi	Femmine	TOTALE	Maschi	Femm.	TOTALE	Maschi	Femmine	del NATI	del MORTI
San Casciano in Val di Pesa ...	76	538	271	267	13	6	7	303	142	161	285	„
San Godenzo.....	20	121	62	59	2	1	1	100	50	50	21	„
San Piero a Sieve.....	22	115	58	57	9	8	1	106	55	51	9	„
Scarperia.....	19	215	124	91	4	1	3	162	80	82	53	„
Sesto.....	99	545	265	280	37	26	11	408	182	226	137	„
Signa.....	41	345	187	158	11	5	6	270	146	124	75	„
Vaglia.....	17	136	78	58	3	2	1	86	45	41	50	„
Vernio.....	17	212	117	95	3	2	1	151	68	83	61	„
Vicchio.....	49	404	202	202	10	6	4	317	156	161	87	„
CIRCONDARIO...	3 285	21 001	10 779	10 222	873	535	338	15 193	7 662	7 531	5 808	„
PISTOJA.												
Cutigliano.....	10	149	74	75	„	„	„	62	37	25	87	„
Lamporecchio.....	37	315	149	166	7	3	4	260	143	117	55	„
Marliana.....	30	198	99	99	9	6	3	143	76	67	55	„
Montale.....	39	420	212	208	„	„	„	235	115	120	185	„
Pistoja.....	73	589	308	281	22	14	8	639	316	323	„	50
Piteglio.....	14	151	74	77	3	2	1	90	44	46	61	„
Porta al Dorgo.....	102	695	354	341	31	18	13	493	255	238	202	„
Porta Carratica.....	53	323	159	164	14	6	8	178	91	87	145	„
Porta Lucchese.....	39	244	126	118	7	2	5	183	39	94	61	„
Porta San Marco.....	40	353	188	165	8	4	4	223	114	109	130	„
Sambuca Pistoiese.....	3	268	138	130	3	3	„	168	90	78	100	„
San Marcello Pistoiese.....	33	213	111	102	4	2	2	126	63	63	87	„
Serravalle Pistoiese.....	35	227	95	132	12	5	7	183	102	81	44	„
Tizzana.....	68	426	238	188	15	7	8	278	151	127	148	„
CIRCONDARIO...	576	4 571	2 325	2 246	135	72	63	3 261	1 636	1 575	1 310	„
ROCCA SAN CASCIANO.												
Bagno in Romagna.....	29	325	180	145	12	11	1	156	71	85	169	„
Dovadola.....	24	97	51	46	8	6	2	85	39	46	12	„
Galeata.....	11	127	66	61	7	2	5	113	60	53	14	„
Modigliana.....	44	272	154	118	5	4	1	234	128	106	38	„
Portico di Romagna.....	11	103	53	50	7	3	4	95	45	50	8	„
Premilcuore.....	8	118	62	56	2	„	2	88	44	44	30	„
Rocca San Casciano.....	20	138	66	72	8	3	5	116	60	56	22	„
Santa Sofia.....	16	92	46	46	11	4	7	70	32	38	22	„
Sorbano.....	2	55	24	31	3	1	2	55	33	22	„	„
Terra del Sole.....	22	156	99	57	3	3	„	187	102	85	„	31
Tredozio.....	19	123	56	67	„	„	„	121	60	61	2	„

I. - MOVIMENTO PER COMUNI.

TAVOLA I.

ANNO 1867.

CIRCONDARI E COMUNI	MATRIMONI	NATI			NATIMORTI			MORTI			ECCE DENZA	
		TOTALE	Maschi	Femmine	TOTALE	Maschi	Femm.	TOTALE	Maschi	Femmine	del NATI	del MORTI
Verghereto.....	1	109	61	48	1	"	1	34	23	11	75	"
CIRCONDARIO...	207	1 715	918	797	67	37	80	1 354	697	657	361	"
SAN MINIATO.												
Capraja e Limite.....	15	137	67	70	"	"	"	89	37	52	48	"
Castelflorentino.....	53	307	164	143	6	5	1	177	111	66	130	"
Castelfranco di Sotto.....	32	172	86	86	7	5	2	107	58	49	65	"
Cerreto Guidi.....	24	237	129	108	3	1	2	146	75	71	91	"
Certaldo.....	54	318	161	157	6	5	1	177	90	87	141	"
Empoli.....	101	589	303	286	13	9	4	430	221	209	159	"
Fucecchio.....	49	422	227	195	6	4	2	262	136	126	160	"
Montajone.....	61	396	193	203	15	7	8	239	119	120	157	"
Montecalvoli.....	4	37	22	15	1	1	"	25	13	12	12	"
Montelupo Fiorentino.....	26	246	135	111	4	4	"	171	86	85	75	"
Montopoli in Valdarno.....	13	126	70	56	10	4	6	85	36	49	41	"
San Miniato.....	80	615	320	295	16	10	6	391	189	202	224	"
Santa Croce sull' Arno.....	26	230	111	119	13	4	9	138	69	69	92	"
Santa Maria in Monte.....	23	164	87	77	3	1	2	90	40	50	74	"
Vinci.....	31	236	117	119	11	8	3	182	87	95	54	"
CIRCONDARIO...	592	4 232	2 192	2 040	114	68	46	2 709	1 367	1 342	1 523	"
RICAPITOLAZIONE												
FIRENZE.....	3 285	21 001	10 779	10 222	873	535	338	15 193	7 602	7 531	5 808	"
PISTOJA.....	576	4 571	2 325	2 246	135	72	63	3 261	1 686	1 575	1 310	"
ROCCA SAN CASCIANO.....	207	1 715	918	797	67	37	30	1 354	697	657	361	"
SAN MINIATO.....	592	4 232	2 192	2 040	114	68	46	2 709	1 367	1 342	1 523	"
PROVINCIA...	4 660	31 519	16 214	15 305	1 189	712	477	22 517	11 412	11 105	9 002	"
PROVINCIA DI FORLÌ.												
C E S E N A.												
Borghi.....	3	70	33	37	4	3	1	68	38	30	2	"
Cesena.....	160	1 168	600	568	29	20	9	1 031	543	485	137	"
Cesenatico.....	21	230	118	112	5	4	1	171	84	87	59	"
Gambettola.....	9	74	47	27	2	2	"	41	24	17	33	"
Gatteo.....	10	103	45	58	2	2	"	62	33	29	41	"
Longiano.....	12	124	70	54	1	1	"	96	53	43	28	"
Mercato Saraceno.....	19	206	116	90	7	6	1	190	81	109	16	"
Montiano.....	9	55	33	22	"	"	"	42	20	22	13	"
Roncofreddo.....	12	125	54	71	3	2	1	115	51	64	10	"

I. — MOVIMENTO PER COMUNI.

TAVOLA I.

ANNO 1867.

CIRCONDARI E COMUNI	MATRIMONI	NATI			NATIMORTI			MORTI			ECCEDEZZA	
		TOTALE	Maschi	Femmine	TOTALE	Maschi	Femm.	TOTALE	Maschi	Femmine	dei NATI	dei MORTI
Roversano.....	4	49	23	26	„	„	„	40	25	15	9	„
San Mauro di Romagna.....	6	78	32	41	3	2	1	75	35	40	„	2
Sarsina.....	4	112	58	54	4	4	„	90	51	39	22	„
Savignano di Romagna.....	21	150	78	72	2	1	1	142	73	69	8	„
Sogliano al Rubicone.....	18	210	118	92	2	2	„	152	78	74	58	„
CIRCONDARIO...	308	2 749	1 425	1 324	64	49	15	2 315	1 192	1 123	434	„
FORLÌ.												
Bertinoro.....	30	203	108	95	„	„	„	176	92	84	27	„
Civitella di Romagna.....	9	166	71	95	16	7	9	130	51	79	36	„
Fiumana.....	3	17	7	10	1	„	1	11	7	4	6	„
Forlì.....	181	1 257	621	635	27	16	11	1 242	625	617	15	„
Forlimpopoli.....	18	174	98	76	5	4	1	177	94	83	„	3
Meldola.....	20	200	113	87	6	3	3	233	112	121	„	33
Mortano.....	8	70	39	31	2	2	„	38	22	16	32	„
Predappio.....	10	103	52	51	6	3	3	78	43	35	25	„
Teodorano.....	13	97	52	45	1	„	1	80	42	38	17	„
CIRCONDARIO...	292	2 287	1 161	1 126	64	35	29	2 165	1 088	1 077	122	„
RIMINI.												
Coriano.....	13	205	95	110	1	1	„	172	81	91	33	„
Gemmano.....	6	90	51	39	3	1	2	84	47	37	6	„
Misano in Villa Vittoria.....	7	83	40	43	4	3	1	75	39	36	8	„
Mondaino.....	5	57	33	24	1	1	„	50	26	24	7	„
Monte Colombo.....	7	74	38	36	1	1	„	59	22	37	15	„
Montefiorito.....	5	83	43	40	2	1	1	66	30	36	17	„
Monte Gridolfo.....	7	29	12	17	„	„	„	24	13	11	5	„
Montescudo.....	10	96	52	44	2	2	„	100	46	54	„	4
Morciano di Romagna.....	13	54	25	29	„	„	„	47	23	24	7	„
Poggio Berni.....	2	43	23	20	„	„	„	45	20	25	„	2
Rimini.....	118	1 333	633	650	18	13	5	1 050	532	518	233	„
Saludecio.....	22	157	91	66	2	1	1	124	65	59	33	„
San Clemente.....	4	98	62	36	2	1	1	92	49	43	6	„
San Giovanni in Marignano....	14	188	108	80	6	1	5	148	80	68	40	„
Sant' Arcangelo di Romagna....	6	227	116	111	3	2	1	243	115	128	„	16
Scorticata.....	1	29	16	13	„	„	„	21	12	9	8	„
Verucchio.....	8	103	48	55	5	3	2	111	49	62	„	8
CIRCONDARIO...	248	2 949	1 536	1 413	50	31	19	2 511	1 249	1 262	438	„

I. — MOVIMENTO PER COMUNI.

TAVOLA I.

ANNO 1867.

CIRCONDARI E COMUNI	MATRIMONI	NATI			NATIMORTI			MORTI			ECCEDENZA	
		TOTALE	Maschi	Femmine	TOTALE	Maschi	Femm.	TOTALE	Maschi	Femmine	dei Nati	dei Morti
RICAPITOLAZIONE.												
CESENA	308	2 749	1 425	1 324	64	49	15	2 315	1 192	1 123	434	..
FORLÌ	292	2 287	1 161	1 126	64	35	29	2 165	1 088	1 077	122	..
RIMINI	248	2 949	1 536	1 413	50	31	19	2 511	1 249	1 262	438	..
PROVINCIA. . .	848	7 985	4 122	3 863	178	115	63	6 991	3 529	3 462	994	..
ALBENGA. PROVINCIA DI GENOVA.												
Alassio	38	170	77	93	4	2	2	99	48	51	71	..
Albenga	34	145	81	64	6	6	..	111	64	47	34	..
Andora	13	64	36	28	50	26	24	14	..
Arnasco.....	3	14	8	6	14	10	4
Balestrino	2	30	16	14	12	8	4	18	..
Barbineto	12	35	18	17	27	12	15	8	..
Bardino Nuovo.....	2	16	7	9	14	7	7	2	..
Bardino Vecchio	4	14	9	5	2	2	..	8	3	5	6	..
Boissano	4	15	9	6	8	7	1	7	..
Borghetto Santo Spirito	1	24	16	8	1	1	..	9	4	5	15	..
Borgio.....	2	14	8	6	10	6	4	4	..
Calice Ligure.....	10	36	25	11	23	15	8	13	..
Calizzano	14	108	58	50	77	40	37	31	..
Calvisio.....	4	18	11	7	13	5	8	5	..
Campochiesa	6	21	10	11	15	11	4	6	..
Carpe.....	3	6	1	5	5	1	4	1	..
Casanova Lerrone.....	15	40	21	19	28	13	15	12	..
Castelbianco	12	27	18	9	38	19	19	..	11
Castelvecchio di Rocca Barbena.	5	28	14	14	1	..	1	15	5	10	13	..
Cenesi.....	5	10	5	5	2	1	1	10	4	6
Ceriale	7	26	15	11	27	11	16	..	1
Cisano sul Neva.....	3	17	8	9	2	1	1	18	8	10	..	1
Erlì.....	9	31	16	15	1	1	..	13	6	7	13	..
Fegolino.....	3	17	8	9	19	6	13	..	2
Finalborgo.....	7	59	39	20	1	..	1	68	56	12	..	9
Finale Pia	2	30	12	18	18	10	8	12	..
Finale Marina.....	12	118	59	59	9	2	7	75	35	40	43	..
Garlanda.....	3	24	11	13	18	6	7	11	..
Giustenice	4	28	13	15	21	11	10	7	..
Gorra.....	5	19	11	8	22	14	8	..	3
Iaigueglia	7	42	22	20	1	1	..	21	9	12	21	..
Loano.....	24	103	50	53	6	4	2	81	36	45	22	..
Magliolo.....	7	28	12	16	26	16	10	2	..
Massimino	3	14	5	9	11	6	5	3	..
Nasino.....	6	21	12	9	10	4	6	11	..
Onzo	5	15	9	6	8	3	5	7	..

I. — MOVIMENTO PER COMUNI.

TAVOLA I.

ANNO 1867.

CIRCONDARI E COMUNI	MATRIMONI	NATI			NATIMORTI			MORTI			ECCEDENZA	
		TOTALE	Maschi	Femmine	TOTALE	Maschi	Femm.	TOTALE	Maschi	Femmine	del NATI	del MORTI
Orco.....	..	15	11	4	9	5	4	6	..
Ortovero.....	5	19	10	9	3	2	1	11	6	5	8	..
Perti.....	2	13	6	7	2	2	..	12	2	10	1	..
Pietra Ligure.....	11	55	26	29	1	..	1	50	24	26	5	..
Ranzi.....	1	7	4	3	7	4	3
Rialto.....	6	25	11	14	16	10	6	9	..
Stellanello.....	13	80	45	35	60	31	29	20	..
Testico.....	1	14	7	7	1	1	..	8	4	4	6	..
Toirano.....	9	31	13	18	31	13	18
Tovo San Giacomo.....	8	14	8	6	1	1	..	19	9	10	..	5
Varigotti.....	4	21	9	12	6	3	3	15	..
Vellego.....	2	32	21	11	1	..	1	17	11	6	15	..
Vendone.....	..	22	8	14	14	4	10	8	..
Verezzi.....	..	5	2	3	7	3	4	..	2
Verzi Pietra.....	1	16	10	6	1	1	..	29	13	16	..	13
Villanova d' Albenga.....	9	32	19	13	1	1	..	25	17	8	7	..
Zuccarello.....	3	20	15	5	13	9	4	7	..
CIRCONDARIO...	371	1 848	975	873	47	29	18	1 371	713	658	477	..
CHIAVARI.												
Borzonasca.....	29	153	80	73	73	31	42	80	..
Carasco.....	18	60	34	26	1	1	..	29	20	9	31	..
Casarza.....	18	86	47	39	61	29	32	25	..
Castiglione Chiavarese.....	14	89	45	44	6	3	3	56	23	33	33	..
Chiavari.....	72	433	216	217	13	5	8	247	123	124	186	..
Cicagna.....	17	107	54	53	74	34	40	33	..
Cogorno.....	40	144	72	72	2	2	..	127	69	58	17	..
Coreglia di Fontanabona.....	3	40	24	16	24	14	10	16	..
Favale di Malvaro.....	13	62	33	29	1	1	..	39	19	20	23	..
Lavagna.....	63	237	111	126	8	5	3	167	89	78	70	..
Lorsica.....	20	76	38	38	1	1	..	46	20	26	30	..
Lumarzo.....	25	111	66	45	80	34	46	31	..
Maissana.....	16	107	51	56	2	1	1	60	34	26	47	..
Mezzanego.....	29	68	36	32	3	3	..	40	23	17	28	..
Moconesi.....	20	93	47	46	76	48	33	17	..
Moneglia.....	11	82	42	40	1	1	..	52	26	27	30	..
Nè.....	17	148	74	74	5	2	3	74	38	36	74	..
Neirone.....	22	148	75	73	109	64	45	39	..
Orero.....	10	53	26	27	2	1	1	43	18	25	10	..
Portofino.....	8	51	23	28	2	..	2	22	10	12	29	..
Rapallo.....	81	395	209	186	6	6	..	296	147	149	99	..
San Colombano Certenoli.....	26	119	55	64	1	1	..	64	23	41	55	..

I. — MOVIMENTO PER COMUNI.

TAVOLA I.

ANNO 1867.

CIRCONDARI E COMUNI	MATRIMONI	NATI			NATIMORTI			MORTI			ECCEDENZA	
		TOTALE	Maschi	Femmine	TOTALE	Maschi	Femm.	TOTALE	Maschi	Femmine	dei NATI	dei MORTI
San Ruffino.....	19	49	16	33	„	„	„	32	12	20	17	„
Santa Margherita Ligure.....	56	248	133	115	18	12	6	248	129	119	„	„
Santo Stefano d'Aveto.....	48	222	107	115	1	„	1	160	77	83	62	„
Sestri Levante.....	64	339	182	157	2	1	1	226	113	113	113	„
Varese Ligure.....	51	255	142	113	3	1	2	142	60	82	113	„
Zoagli.....	29	183	63	70	8	5	3	55	21	34	78	„
CIRCONDARIO...	339	4 108	2 101	2 007	86	52	34	2 722	1 342	1 380	1 386	„
GENOVA.												
Apparizione.....	17	94	41	53	1	1	„	63	37	26	31	„
Arenzano.....	18	137	77	60	1	1	„	95	52	43	42	„
Avegno.....	21	69	39	30	„	„	„	30	18	12	39	„
Bargagli.....	36	101	52	49	1	1	„	93	57	36	8	„
Bavari.....	15	98	49	49	„	„	„	65	26	39	33	„
Bogliasco.....	14	62	34	28	2	2	„	39	14	25	23	„
Bolzaneto.....	16	73	32	41	1	1	„	59	27	32	14	„
Borzoli.....	15	93	51	42	3	1	2	51	28	23	42	„
Busalla.....	23	83	54	29	3	„	3	66	30	36	17	„
Camogli.....	77	314	164	150	11	6	5	179	107	72	135	„
Campofreddo.....	9	149	68	81	3	1	2	95	48	47	54	„
Canepa.....	7	67	35	32	2	1	1	41	20	21	26	„
Capraja.....	2	15	5	10	1	1	„	17	11	6	„	2
Casella.....	16	65	36	29	8	5	3	49	22	27	16	„
Ceranesi.....	13	102	50	52	2	1	1	80	35	45	22	„
Cornigliano.....	14	162	81	81	„	„	„	120	66	54	42	„
Crocefieschi.....	36	137	70	67	1	„	1	131	67	64	6	„
Foce.....	10	91	58	33	„	„	„	112	61	51	„	21
Genova.....	930	4 449	2 282	2 167	258	143	115	4 318	2 374	1 944	131	„
Isola del Cantone.....	32	117	54	63	„	„	„	95	38	57	22	„
Larvego.....	29	121	64	57	3	1	2	85	46	39	36	„
Marassi.....	29	173	90	83	4	3	1	161	92	69	12	„
Masone.....	13	101	52	49	9	5	4	49	16	33	52	„
Mele.....	15	137	63	74	1	„	1	79	41	38	58	„
Mignanego.....	12	74	33	36	„	„	„	53	32	21	21	„
Molassana.....	10	66	32	34	„	„	„	42	24	18	24	„
Montebruno.....	6	44	26	18	1	1	„	22	12	10	22	„
Montoggio.....	31	118	69	49	„	„	„	71	45	26	47	„
Multedo.....	25	72	32	40	1	„	1	55	29	26	17	„
Nervi.....	46	184	97	87	7	4	3	109	55	54	75	„
Pegli.....	38	192	102	90	8	4	4	120	59	61	72	„
Pieve di Sori.....	19	76	33	38	1	1	„	55	27	28	21	„
Pontedecimo.....	20	145	79	66	„	„	„	101	50	51	44	„

I. — MOVIMENTO PER COMUNI.

TAVOLA I.

ANNO 1867.

CIRCONDARI E COMUNI	MATRIMONI	NATI			NATIMORTI			MORTI			ECCEDEXZA	
		TOTALE	Maschi	Femmine	TOTALE	Maschi	Femm.	TOTALE	Maschi	Femmine	dei	dei
											NATI	MORTI
Pra.....	42	240	120	120	2	2	„	105	52	53	135	„
Propata.....	22	41	24	17	„	„	„	31	17	14	10	„
Quarto al Mare.....	25	89	49	40	„	„	„	96	59	37	„	7
Quinto al Mare.....	12	75	38	37	4	3	1	48	24	24	27	„
Recco.....	35	186	97	89	12	6	6	184	89	95	2	„
Rivarolo Ligure.....	48	286	159	127	5	4	1	262	132	130	24	„
Ronco Scrivia.....	26	84	39	45	1	„	1	56	28	28	28	„
Rossiglione.....	22	82	38	44	„	„	„	58	33	25	24	„
Rosso.....	15	108	58	50	„	„	„	81	42	39	27	„
San Francesco d'Albaro.....	54	289	155	134	„	„	„	220	107	113	69	„
San Fruttuoso.....	54	266	150	116	3	3	„	227	124	103	39	„
San Giovanni Battista.....	10	51	32	19	1	1	„	57	30	27	„	6
San Martino d'Albaro.....	27	152	71	81	3	„	3	122	55	67	30	„
San Pier d'Arena.....	116	591	300	291	13	7	6	436	217	219	155	„
San Quirico in Val Polcevera..	11	103	55	48	1	„	1	109	48	61	„	6
Sant'Ilario Ligure.....	8	58	21	37	„	„	„	36	19	17	22	„
Sant'Olcese.....	17	129	65	64	1	1	„	74	46	28	55	„
Savignone.....	30	122	65	57	2	1	1	80	36	44	42	„
Serra Riccò.....	12	73	40	33	3	2	1	45	23	22	28	„
Sestri Ponente.....	52	366	192	174	3	3	„	294	154	140	72	„
Sori.....	25	85	51	34	3	2	1	80	41	39	5	„
Staglieno.....	24	121	66	55	2	1	1	74	37	37	47	„
Struppa.....	20	119	60	59	1	1	„	62	33	29	57	„
Torriglia.....	55	223	107	116	„	„	„	123	68	55	100	„
Tribogna.....	5	48	26	22	„	„	„	52	26	26	„	4
Uscio.....	30	101	61	40	2	1	1	77	42	35	24	„
Voltri.....	81	451	220	231	6	5	1	354	183	171	97	„
CIRCONDARIO...	2 492	12 520	6 473	6 047	401	227	174	10 243	5 431	4 812	2 277	„

LEVANTE.

Ameglia.....	19	74	29	45	„	„	„	34	15	19	40	„
Arcola.....	25	120	58	62	2	„	2	64	30	34	56	„
Beverino.....	16	106	53	53	2	„	2	55	22	33	51	„
Bollano.....	10	78	38	40	3	2	1	44	20	24	34	„
Bonassola.....	8	43	27	16	1	„	1	24	17	7	19	„
Borghetto di Vara.....	15	77	36	41	1	„	1	34	20	14	43	„
Brugnato.....	6	34	21	13	„	„	„	12	3	9	22	„
Carro.....	7	62	32	30	1	1	„	46	23	23	16	„
Carrodano.....	4	42	27	15	„	„	„	46	17	29	„	4
Castelnuovo di Magra.....	23	110	59	51	2	2	„	56	28	28	54	„
Deiva.....	11	45	27	18	1	1	„	37	18	19	8	„
Follo.....	22	107	51	56	6	3	3	50	28	22	57	„

I. — MOVIMENTO PER COMUNI.

TAVOLA I.

ANNO 1867.

CIRCONDARI E COMUNI	MATRIMONI	NATI			NATIMORTI			MORTI			ECCEDEZZA	
		TOTALE	Maschi	Femmine	TOTALE	Maschi	Femm.	TOTALE	Maschi	Femmine	del NATI	del MORTI
Framura	11	44	18	26	"	"	"	40	18	22	4	"
Godano	19	180	68	62	6	2	4	89	45	44	41	"
Lerici	57	254	134	120	3	2	1	127	66	61	127	"
Levanto	29	188	97	91	3	1	2	86	51	35	102	"
Monterosso al Mare	9	75	42	33	2	2	"	28	15	13	47	"
Ortonovo	9	100	57	43	"	"	"	52	24	28	48	"
Pignone	10	53	24	29	"	"	"	45	22	23	8	"
Portovenere	24	138	64	74	2	1	1	102	70	32	36	"
Riccò del Golfo di Spezia	12	93	48	45	2	1	1	46	28	18	47	"
Riomaggiore	8	135	76	59	15	9	6	100	43	57	35	"
Santo Stefano di Magra	20	85	42	43	"	"	"	36	17	19	49	"
Sarzana	52	351	179	172	"	"	"	211	120	91	140	"
Spezia	149	796	415	381	25	15	10	485	275	210	311	"
Trebbiano Magra	2	53	27	26	"	"	"	23	10	13	30	"
Vernazza	3	54	25	29	"	"	"	33	13	20	21	"
Vezzano Ligure	15	112	56	56	8	6	2	72	29	43	40	"
Zignago	8	54	24	30	2	2	"	31	14	17	23	"
CIRCONDARIO...	603	3 613	1 854	1 759	87	50	37	2 108	1 101	1 007	1 505	"

SAVONA.

Albissola Marina	10	46	23	23	"	"	"	37	21	16	9	"
Albissola Superiore	9	68	31	37	"	"	"	49	25	24	19	"
Altare	15	71	37	34	4	1	3	44	29	15	27	"
Bergeggi	3	18	8	10	"	"	"	7	4	3	11	"
Biestro	3	18	10	8	1	1	"	13	7	6	5	"
Bormida	5	32	15	17	"	"	"	15	7	8	17	"
Brovida	3	12	7	5	"	"	"	12	6	6	"	"
Cagna	5	8	6	2	"	"	"	9	7	2	"	1
Cairo Montenotte	21	112	61	51	7	6	1	93	44	49	19	"
Carcare	4	45	26	19	"	"	"	39	14	25	6	"
Carretto	2	4	4	"	1	"	1	4	2	2	"	"
Celle Ligure	13	75	35	40	"	"	"	46	22	24	29	"
Cengio	4	23	15	8	"	"	"	16	8	8	7	"
Cogoleto	16	74	40	34	"	"	"	31	11	20	43	"
Cosseria	3	30	17	13	"	"	"	12	8	4	18	"
Dego	16	45	24	21	3	1	2	48	21	27	"	3
Ellera	12	28	12	16	"	"	"	31	18	13	"	3
Giusvalla	6	28	18	10	1	"	1	20	11	9	8	"
Lodisio	"	3	2	1	"	"	"	3	2	1	"	"
Mallare	6	73	38	35	"	"	"	37	24	13	36	"
Martina Olba	17	51	27	24	"	"	"	34	17	17	17	"
Millesimo	4	28	17	11	"	"	"	26	12	14	2	"

I. — MOVIMENTO PER COMUNI.

TAVOLA I.

ANNO 1867.

CIRCONDARI E COMUNI	MATRIMONI	NATI			NATIMORTI			MORTI			ECCEDENZA	
		TOTALE	Maschi	Femmine	TOTALE	Maschi	Femm.	TOTALE	Maschi	Femmine	dei Nati	dei Morti
Mioglia	4	16	6	10	1	„	1	21	10	11	„	5
Murialdo.....	12	66	35	31	1	„	1	66	29	37	„	„
Noli	18	52	34	18	„	„	„	42	21	21	10	„
Olba	2	18	9	9	„	„	„	18	2	11	5	„
Osiglia.....	12	38	19	19	„	„	„	20	5	15	18	„
Pallare	4	20	15	5	„	„	„	18	11	7	2	„
Pareto	11	37	17	20	2	2	„	45	28	17	„	8
Piana Crixia.....	7	24	13	11	„	„	„	10	5	5	14	„
Plodio	5	12	7	5	„	„	„	5	2	3	7	„
Pontinvrea.....	11	31	16	15	1	1	„	21	9	12	10	„
Portio	3	10	9	1	„	„	„	12	4	8	„	2
Quiliano	32	128	69	59	1	„	1	69	46	23	59	„
Roccavignale.....	9	43	23	20	1	„	1	34	17	17	9	„
Rocchetta Cairo.....	1	15	9	6	„	„	„	16	8	8	„	1
Rocchetta Cengio.....	3	11	6	5	„	„	„	4	3	1	7	„
Santa Giulia	5	24	7	17	„	„	„	8	6	2	16	„
Sassello	30	131	71	60	„	„	„	114	61	53	17	„
Savona	152	851	439	412	9	5	4	605	326	279	246	„
Segno.....	6	23	13	10	„	„	„	12	3	9	11	„
Spotorno.....	3	44	21	23	„	„	„	29	15	14	15	„
Stella.....	20	114	56	58	2	1	1	75	40	35	39	„
Tiglieto.....	3	44	24	20	„	„	„	20	9	11	24	„
Vado	10	54	26	28	4	3	1	37	20	17	17	„
Varazze.....	66	385	198	187	2	1	1	193	95	98	192	„
Vezi	4	11	6	5	„	„	„	7	5	2	4	„
CIRCONDARIO...	610	3 094	1 621	1 473	41	22	19	2 122	1 100	1 022	972	„
RICAPITOLAZIONE												
ALBENGA.....	371	1 848	975	873	47	29	18	1 371	713	658	477	„
CHIAVARI.....	839	4 108	2 101	2 007	86	52	34	2 722	1 342	1 380	1 386	„
GENOVA.....	2 492	12 520	6 473	6 047	401	227	174	10 243	5 431	4 812	2 277	„
LEVANTE.....	603	3 613	1 854	1 759	87	50	37	2 108	1 101	1 007	1 505	„
SAVONA.....	610	3 094	1 621	1 473	41	22	19	2 122	1 100	1 022	972	„
PROVINCIA. . .	4 915	25 183	13 024	12 159	662	380	282	18 566	9 687	8 879	6 617	„
PROVINCIA DI GIRGENTI.												
Alessandria della Rocca.....	38	220	113	107	„	„	„	456	234	222	„	236
Bivona.....	38	153	80	73	1	1	„	238	143	125	„	115
Burgio.....	15	181	102	79	„	„	„	300	144	156	„	119
Calamonaci	1	41	21	20	„	„	„	27	11	16	14	„

I. — MOVIMENTO PER COMUNI.

TAVOLA I.

ANNO 1867.

CIRCONDARI E COMUNI	MATRIMONI	NATI			NATIMORTI			MORTI			ECCEDEZZA	
		TOTALE	Maschi	Femmine	TOTALE	Maschi	Femm.	TOTALE	Maschi	Femmine	dei Nati	del Morti
Cammarata	7	144	74	70	„	„	„	309	155	154	„	165
Casteltermini	45	317	170	147	9	6	3	696	342	354	„	379
Cianciana	36	188	103	85	1	1	„	379	179	200	„	191
Lucca Sicula	11	90	52	38	„	„	„	118	62	56	„	28
Ribera	52	294	172	122	„	„	„	293	157	136	1	„
San Biagio Platani	14	99	50	49	„	„	„	197	101	96	„	98
San Giovanni di Cammarata	9	109	53	56	„	„	„	241	116	125	„	132
Santo Stefano Quisquino	28	240	129	111	„	„	„	272	124	148	„	32
Villafraanca Sicula	17	98	57	41	8	5	3	178	97	81	„	80
CIRCONDARIO...	311	2 174	1 176	998	19	13	6	3 734	1 865	1 869	„	1 560
GIRGENTI.												
Aragona	20	423	217	206	„	„	„	1 003	531	472	„	580
Camagra	9	38	21	17	1	1	„	148	64	84	„	110
Campobello di Licata	37	249	116	133	2	1	1	661	328	333	„	412
Cannicatti	125	747	377	370	„	„	„	1 069	537	532	„	322
Castrofilippo	13	87	52	35	„	„	„	254	120	134	„	167
Cattolica	28	227	119	108	7	6	1	549	254	295	„	322
Comitini	9	81	41	40	1	1	„	159	81	78	„	78
Favara	85	493	251	242	15	12	3	1 187	628	559	„	694
Girgenti	80	611	329	282	17	12	5	1 305	643	662	„	694
Grotte	51	274	143	131	5	4	1	427	194	233	„	153
Lampedusa	„	38	16	22	1	1	„	13	6	7	25	„
Licata	63	612	325	287	8	4	4	1 146	578	568	„	534
Montallegro	6	85	41	44	„	„	„	164	86	78	„	79
Naro	16	327	154	173	1	1	„	1 110	553	557	„	783
Palma di Montechiaro	45	369	195	174	„	„	„	1 317	627	690	„	948
Porto Empedocle	12	200	94	106	6	4	2	426	224	202	„	226
Racalmuto	66	346	180	166	5	4	1	1 051	547	504	„	705
Raffadali	47	236	117	119	„	„	„	598	292	306	„	382
Ravanusa	2	286	138	148	4	3	1	714	332	382	„	428
Realmonte	3	48	19	29	„	„	„	270	119	151	„	222
Sant' Angelo Muxharo	„	52	36	16	„	„	„	74	48	26	„	22
Siculiana	31	195	94	101	4	3	1	335	403	429	„	640
CIRCONDARIO...	748	6 044	3 075	2 949	77	57	20	14 480	7 198	7 282	„	8 456
SCIACCA.												
Caltabellotta	31	237	119	118	„	„	„	143	82	61	94	„
Menfi	35	363	182	181	„	„	„	1 168	561	607	„	805
Montevago	2	101	48	53	1	1	„	118	61	57	„	17

I. — MOVIMENTO PER COMUNI.

TAVOLA I.

ANNO 1867.

CIRCONDARI E COMUNI	MATRIMONI	NATI			NATIMORTI			MORTI			ECCEDENZA	
		TOTALE	Maschi	Femmine	TOTALE	Maschi	Femmine	TOTALE	Maschi	Femmine	del NATI	del MORTI
Sambuca Zabut	55	335	172	163	„	„	„	888	419	469	„	553
Santa Margherita di Belice	33	355	176	179	14	7	7	427	197	230	„	72
Sciacca	53	667	341	326	„	„	„	1 392	679	713	„	725
CIRCONDARIO...	209	2 058	1 038	1 020	15	8	7	4 136	1 999	2 137	„	2 078
RICAPITOLAZIONE												
BIVONA	311	2 174	1 176	998	19	13	6	3 734	1 865	1 869	„	1 560
GIRGENTI	748	6 024	3 075	2 949	77	57	20	14 480	7 198	7 282	„	8 456
SCIACCA	209	2 058	1 038	1 020	15	8	7	4 136	1 999	2 137	„	2 078
PROVINCIA. . .	1 268	10 256	5 289	4 967	111	78	33	22 350	11 062	11 288	„	12 094
PROVINCIA DI GROSSETO.												
Arcidosso	52	307	161	146	6	4	2	179	99	80	128	„
Campagnatico	17	168	100	68	„	„	„	113	65	48	55	„
Castel del Piano	23	245	120	125	4	4	„	181	79	102	64	„
Castiglione della Pescaja	13	106	50	56	8	6	2	121	78	43	„	15
Cinigiano	19	166	86	80	1	1	„	99	51	48	67	„
Gavorrano	27	167	86	81	4	1	3	110	62	48	57	„
Giglio	6	76	43	33	„	„	„	46	26	20	30	„
Grosseto	28	192	100	92	17	15	2	268	176	92	„	76
Magliano in Toscana	7	47	22	25	1	1	„	45	25	20	2	„
Manciano	26	168	96	72	7	4	3	137	74	63	31	„
Massa Marittima	68	522	249	273	11	8	3	399	213	186	123	„
Monte Argentario	26	188	100	88	1	„	1	286	136	150	„	98
Montieri	23	151	78	73	3	3	„	95	49	46	56	„
Orbetello	22	165	84	81	4	2	2	225	144	81	„	60
Pitigliano	23	188	97	91	7	4	3	161	91	70	27	„
Roccalbenga	41	185	100	85	3	2	1	86	40	46	99	„
Roccastrada	49	296	160	136	2	2	„	191	111	80	105	„
Santa Fiora	26	283	143	140	6	4	2	150	82	68	133	„
Scansano	33	195	104	91	2	„	2	130	70	60	65	„
Sorano	45	239	120	119	7	2	5	179	91	88	60	„
PROVINCIA. . .	574	4 054	2 099	1 955	94	63	31	3 201	1 762	1 439	853	„
ISOLA DELL' ELBA.												
Lungone	21	118	54	64	5	4	1	115	69	46	3	„
Marciana	51	232	129	103	„	„	„	206	105	101	26	„
Portoferraio	27	161	95	66	8	8	„	161	94	67	„	„
PROVINCIA DI LIVORNO.												

I. — MOVIMENTO PER COMUNI.

TAVOLA I.

ANNO 1867.

CIRCONDARI E COMUNI	MATRIMONI	NATI			NATIMORTI			MORTI			ECCEDENZIA	
		TOTALE	Maschi	Femmine	TOTALE	Maschi	Femmi.	TOTALE	Maschi	Femmine	dei NATI	dei MORTI
Caldarola	18	83	43	40	„	„	„	63	33	30	20	„
Camerino	39	415	223	192	3	3	„	270	133	137	145	„
Camporotondo di Fiastrone	10	28	15	13	„	„	„	14	5	9	14	„
Castelraimondo.....	10	86	45	41	2	2	„	80	38	42	6	„
Cessapalombo.....	6	43	21	22	2	2	„	29	13	16	14	„
Fiastra.....	8	70	37	33	2	1	1	34	19	15	36	„
Fiordimonte.....	5	29	21	8	1	1	„	17	14	3	12	„
Fiuminata.....	6	93	51	42	2	2	„	52	23	29	41	„
Gagliese	6	75	26	49	1	„	1	26	20	6	49	„
Monte Cavallo	4	42	26	16	2	„	2	12	5	7	30	„
Muccia.....	7	62	30	32	2	1	1	46	30	16	16	„
Pieve Bovigliana	10	70	37	33	5	4	1	37	21	16	33	„
Pieve Torina.....	9	111	56	55	4	3	1	66	29	37	45	„
Pioraco	10	47	25	22	„	„	„	31	15	16	16	„
Sefro	6	34	25	9	1	1	„	25	13	12	9	„
Serrapetrona	8	56	28	28	3	2	1	48	28	20	8	„
Serravalle di Chienti.....	9	101	62	39	„	„	„	85	43	42	16	„
Visso.....	29	182	88	94	2	1	1	137	60	77	45	„
CIRCONDARIO...	201	1 650	865	785	38	26	12	1 073	542	531	577	„
MACERATA.												
Apiro di Cingoli.....	19	96	46	50	4	2	2	77	40	37	19	„
Appignano	20	76	32	44	2	1	1	49	25	24	27	„
Belforte del Chiento	11	60	29	31	2	2	„	58	27	31	2	„
Cingoli.....	53	414	207	207	6	6	„	303	143	160	111	„
Civitanova Marche	43	247	122	125	4	2	2	200	96	104	47	„
Colmurano.....	3	47	20	27	2	2	„	38	22	16	9	„
Esanatoglia	16	68	33	35	4	1	3	63	28	35	5	„
Ficano	3	55	26	29	1	1	„	35	18	17	20	„
Gualdo	7	41	21	20	2	2	„	25	8	17	16	„
Loro Piceno.....	12	124	57	67	3	1	2	85	34	51	39	„
Macerata.....	104	618	300	318	20	9	11	523	276	247	95	„
Matelica	30	236	114	122	„	„	„	170	82	88	66	„
Mogliano	18	121	51	70	3	2	1	72	36	36	49	„
Montecassiano.....	25	159	82	77	2	1	1	84	40	44	75	„
Montecosaro.....	17	103	53	50	2	1	1	66	34	32	37	„
Montefano	15	137	72	65	„	„	„	99	53	46	38	„
Montelupone.....	19	128	67	61	1	1	„	98	54	44	30	„
Monte San Giusto.....	16	95	51	44	2	1	1	70	37	33	25	„
Monte San Martino.....	7	48	22	26	3	2	1	21	11	10	27	„
Morrovalle.....	38	201	99	102	1	1	„	129	70	59	72	„
Pausula.....	28	257	123	129	6	4	2	151	78	73	106	„

I. — MOVIMENTO PER COMUNI.

TAVOLA I.

ANNO 1867.

CIRCONDARI E COMUNI	MATRIMONI	NATI			NATIMORTI			MORTI			ECCEDENZA	
		TOTALE	Maschi	Femmine	TOTALE	Maschi	Femm.	TOTALE	Maschi	Femmine	dei NATI	dei MORTI
Penna San Giovanni	15	82	33	49	„	„	„	60	27	33	22	„
Petriolo.....	8	90	47	43	4	2	2	60	30	30	30	„
Pollenza.....	34	209	111	98	3	2	1	117	54	63	92	„
Potenza Picena	40	230	131	99	4	4	„	151	66	85	79	„
Recanati.....	93	678	366	312	12	6	6	397	202	195	281	„
Ripe San Ginesio.....	7	41	19	22	1	1	„	27	14	13	14	„
San Ginesio.....	24	202	108	99	2	1	1	162	84	78	40	„
San Severino Marche.....	48	455	234	221	8	4	4	343	167	176	112	„
Sant' Angelo in Pontano.....	11	70	34	36	„	„	„	59	33	26	11	„
Sarnano.....	17	160	87	73	10	7	3	89	38	51	71	„
Tolentino.....	45	400	218	182	7	5	2	296	146	150	104	„
Treja	77	319	157	162	11	9	2	239	108	131	80	„
Urbisaglia	5	74	42	32	3	1	2	55	30	25	19	„
CIRCONDARIO...	928	6 341	3 214	3 127	135	84	51	4 471	2 211	2 260	1 870	„
RICAPITOLAZIONE.												
CAMERINO	201	1 650	865	785	38	26	12	1 073	542	531	577	„
MACERATA	928	6 341	3 214	3 127	135	84	51	4 471	2 211	2 260	1 870	„
PROVINCIA. . .	1 129	7 991	4 079	3 912	173	110	63	5 544	2 753	2 791	2 447	„
PROVINCIA DI MANTOVA.												
GONZAGA.												
Gonzaga	177	657	324	333	30	18	12	422	207	215	225	„
Motteggiana.....	24	108	57	51	4	1	3	62	33	29	46	„
San Benedetto.....	92	355	186	169	11	5	6	235	125	110	120	„
Suzzara	91	326	185	141	8	5	3	239	129	110	87	„
DISTRETTO...	384	1 446	752	694	53	29	24	958	494	464	488	„
MANTOVA.												
Bagnolo San Vito.....	57	154	84	70	„	„	„	111	62	49	43	„
Bigarello.....	16	67	42	25	2	2	„	53	34	19	14	„
Borgoforte a sinistra del Po....	34	131	73	58	5	4	1	79	42	37	52	„
Castelbelforte.....	30	62	26	36	8	3	5	61	31	30	1	„
Castel d'Ario.....	30	78	40	38	2	1	1	66	37	29	12	„
Curtatone.....	45	201	94	107	9	6	3	139	85	54	62	„
Mantova	222	813	420	393	15	9	6	817	406	411	„	4
Marmirolo	42	140	66	74	8	4	4	123	65	58	17	„
Porto Mantovano.....	44	115	63	52	2	1	1	99	61	38	16	„
Quattroville.....	26	90	42	48	12	5	7	57	32	25	33	„

I. — MOVIMENTO PER COMUNI.

TAVOLA I.

ANNO 1867.

DISTRETTI E COMUNI	MATRIMONI	NATI			NATIMORTI			MORTI			ECCEDENZA	
		TOTALE	Maschi	Femmine	TOTALE	Maschi	Femm.	TOTALE	Maschi	Femmine	dei NATI	dei MORTI
Roncoferraro.....	89	231	121	110	18	12	6	176	77	99	55	„
Roverbella.....	43	135	75	60	„	„	„	116	60	56	19	„
San Giorgio di Mantova.....	21	72	42	30	4	2	2	50	25	25	22	„
DISTRETTO...	699	2 289	1 188	1 101	85	49	36	1 947	1 017	930	342	„
OSTIGLIA.												
Ostiglia.....	62	222	128	94	„	„	„	186	109	77	36	„
Serravalle a Po.....	34	81	35	46	„	„	„	57	29	28	24	„
Sustinente.....	37	110	66	44	1	1	„	93	53	40	17	„
Villimpenta.....	25	77	31	46	2	1	1	50	13	37	27	„
DISTRETTO...	158	490	260	230	3	2	1	386	204	182	104	„
REVERE.												
Borgofranco sul Po.....	20	86	40	46	1	1	„	59	24	35	27	„
Molo.....	18	83	40	43	2	2	„	44	24	20	39	„
Pieve di Coriano.....	10	41	18	23	1	1	„	38	13	25	3	„
Quingentole.....	16	90	49	41	„	„	„	50	18	32	40	„
Quistello.....	79	391	194	197	11	„	11	238	119	119	153	„
Revere.....	42	148	72	76	„	„	„	91	40	51	57	„
Schivenoglia.....	22	59	22	37	3	1	2	35	17	18	24	„
DISTRETTO...	207	898	435	463	18	5	13	555	255	300	343	„
SERMIDE)												
Carbonara di Po.....	23	108	56	52	1	1	„	76	49	27	32	„
Fellonica.....	29	125	66	59	5	3	2	67	37	30	58	„
Magnacavallo.....	25	73	34	39	3	2	1	41	21	20	32	„
Poggio Rusco.....	77	202	108	94	4	4	„	138	67	71	64	„
Sermide.....	62	266	139	127	10	7	3	148	76	72	118	„
DISTRETTO...	216	774	403	371	23	17	6	470	250	220	304	„
RICAPITOLAZIONE.												
GONZAGA.....	384	1 446	752	694	53	29	24	958	494	464	488	„
MANTOVA.....	699	2 289	1 188	1 101	85	49	36	1 947	1 017	930	342	„
OSTIGLIA.....	158	490	260	230	3	2	1	386	204	182	104	„
REVERE.....	207	898	435	463	18	5	13	555	255	300	343	„
SERMIDE.....	216	774	403	371	23	17	6	470	250	220	304	„
PROVINCIA...	1 664	5 897	3 038	2 859	182	102	80	4 316	2 220	2 096	1 581	„

I. — MOVIMENTO PER COMUNI.

TAVOLA I.

ANNO 1867.

CIRCONDARI E COMUNI	MATRIMONI	NATI			NATIMORTI			MORTI			ECCEDENZA	
		TOTALE	Maschi	Femmine	TOTALE	Maschi	Femm.	TOTALE	Maschi	Femmine	del NATI	del MORTI
CASTELNUOVO DI GARFAGNANA. PROVINCIA DI MASSA E CARRARA.												
Camporgiano.....	14	104	46	58	47	18	29	57	..
Careggine.....	5	65	35	30	36	20	16	29	..
Castelnuovo di Garfagnana.....	20	186	100	86	109	68	46	77	..
Castiglione di Garfagnana.....	25	122	70	52	7	4	3	77	40	37	45	..
Fosciandora.....	5	52	28	24	2	1	1	33	17	16	19	..
Galliciano.....	16	123	65	58	67	28	39	56	..
Giuncugnano.....	1	38	25	13	28	14	14	10	..
Minucciano.....	7	78	40	38	45	17	28	33	..
Molazzana.....	11	96	45	51	47	29	18	49	..
Piazza al Serchio.....	12	65	35	30	37	20	17	28	..
Pieve Fosciana.....	2	114	55	59	51	24	27	63	..
San Romano.....	5	54	31	23	39	19	20	15	..
Sillano.....	9	54	26	28	2	1	1	38	17	21	16	..
Trassilico.....	5	90	46	44	2	1	1	53	19	34	37	..
Vagli Sotto.....	6	83	42	41	1	..	1	46	21	25	37	..
Vergemoli.....	13	82	49	33	31	16	15	51	..
Villa Collemantina.....	13	85	47	38	1	1	..	62	26	36	23	..
CIRCONDARIO...	189	1 491	785	706	15	8	7	846	408	438	645	..
MASSA E CARRARA.												
Albiano di Magra.....	..	61	38	28	3	3	..	24	15	9	37	..
Aulla.....	23	174	89	85	8	6	2	90	39	51	84	..
Calice al Cornoviglio.....	8	93	50	43	4	2	2	70	34	36	23	..
Carrara.....	120	867	462	405	44	33	11	497	243	254	370	..
Casola in Lunigiana.....	11	102	59	43	3	3	..	54	26	28	48	..
Fivizzano.....	109	590	291	299	9	5	4	355	191	164	235	..
Fosdinovo.....	30	239	105	134	9	9	..	120	59	61	119	..
Licciana.....	24	133	78	55	4	4	..	72	38	34	61	..
Massa Carrara.....	69	766	405	361	6	3	3	473	245	228	293	..
Montignoso.....	4	88	48	40	1	1	..	91	39	52	..	3
Podenzana.....	13	49	34	15	4	4	..	27	14	13	22	..
Rocchetta di Vara.....	8	49	27	22	4	1	3	28	16	12	21	..
Terrarossa.....	13	47	26	21	1	..	1	22	10	12	25	..
Tresana.....	6	127	57	70	1	1	..	57	28	29	70	..
CIRCONDARIO...	438	3 385	1 764	1 621	101	75	26	1 980	997	983	1 405	..
PONTREMOLI.												
Bagnone.....	25	196	93	103	8	1	7	68	25	43	128	..
Filattiera.....	16	156	71	85	1	..	1	79	49	30	77	..

I. — MOVIMENTO PER COMUNI.

TAVOLA I.

ANNO 1867.

CIRCONDARI E COMUNI	MATRIMONI	NATI			NATIMORTI			MORTI			ECCEDEZZA	
		TOTALE	Maschi	Femmine	TOTALE	Maschi	Femm.	TOTALE	Maschi	Femmine	dei NATI	dei MORTI
Mulazzo.....	36	197	92	105	9	6	3	192	94	98	5	„
Pontremoli.....	58	549	272	277	10	6	4	349	173	176	200	„
Villafranca in Lunigiana.....	14	166	93	73	8	4	4	87	48	39	79	„
Zeri.....	21	160	79	81	3	2	1	131	56	75	29	„
CIRCONDARIO...	170	1 424	700	724	39	19	20	906	445	461	518	„
RICAPITOLAZIONE												
CASTELNUOVO DI GARFAGNANA	169	1 491	785	706	15	8	7	846	408	438	645	„
MASSA E CARRARA.....	438	3 385	1 764	1 621	101	75	26	1 980	997	983	1 405	„
PONREMOLI.....	170	1 424	700	724	39	19	20	906	445	461	518	„
PROVINCIA. . .	777	6 300	3 249	3 051	155	102	53	3 732	1 850	1 882	2 568	„
CASTROREALE. PROVINCIA DI MESSINA.												
Antillo.....	11	20	12	8	„	„	„	20	12	8	„	„
Barcellona Pozzo di Gotto.....	101	627	324	303	3	2	1	404	196	208	223	„
Basico.....	8	64	33	31	„	„	„	31	12	19	33	„
Casalvecchio Siculo.....	13	56	26	30	„	„	„	68	32	36	„	12
Castel di Mola.....	6	25	14	11	„	„	„	16	10	6	9	„
Castroreale.....	31	282	156	126	1	1	„	199	105	94	83	„
Falcone.....	3	40	20	20	„	„	„	37	16	21	3	„
Forza di Agrò.....	18	60	32	28	„	„	„	37	23	14	23	„
Francavilla di Sicilia.....	10	134	63	71	3	2	1	149	75	74	„	15
Furnari.....	7	55	32	23	„	„	„	49	27	22	6	„
Gallodoro.....	11	59	32	27	1	1	„	27	12	15	32	„
Giardini.....	11	106	53	53	„	„	„	134	77	57	„	28
Graniti.....	2	53	26	27	„	„	„	35	22	13	18	„
Kaggi.....	6	33	18	15	„	„	„	23	11	12	10	„
Limina.....	6	58	25	33	„	„	„	39	19	20	19	„
Locadi.....	„	6	6	„	„	„	„	24	12	12	„	18
Malvagna.....	9	38	17	21	„	„	„	20	12	8	18	„
Mazzarrà Sant' Andrea.....	„	49	24	25	3	2	1	29	19	10	20	„
Meri.....	2	50	27	23	„	„	„	27	12	15	23	„
Mojo Alcantera.....	2	20	12	8	„	„	„	11	6	5	9	„
Mongiuffi Melia.....	8	62	31	31	„	„	„	51	30	21	11	„
Montalbano di Elicona.....	19	198	98	100	5	4	1	92	45	47	106	„
Mottacamastra.....	11	73	39	34	„	„	„	43	22	21	30	„
Novara di Sicilia.....	11	229	128	101	„	„	„	132	76	56	97	„
Roccafiorita.....	„	12	6	6	„	„	„	9	6	3	3	„
Roccella Valdemone.....	3	54	27	27	„	„	„	64	25	39	„	10
Santa Teresa di Riva.....	11	133	63	70	„	„	„	71	36	35	62	„

I. — MOVIMENTO PER COMUNI.

TAVOLA I.

ANNO 1867.

CIRCONDARI E COMUNI	MATRIMONI	NATI			NATIMORTI			MORTI			ECCEDENZA	
		TOTALE	Maschi	Femmine	TOTALE	Maschi	Femm.	TOTALE	Maschi	Femmine	dei Nati	dei Morti
Savoca.....	4	61	35	26	„	„	„	42	16	26	19	„
Taormina.....	16	79	46	33	4	3	1	108	62	46	„	29
Tripi.....	20	75	33	42	1	„	1	49	28	21	26	„
CIRCONDARIO...	360	2 811	1 458	1 353	21	15	6	2 040	1 056	984	771	„
MESSINA.												
Ali.....	3	108	60	48	3	3	„	89	55	34	19	„
Bauso.....	2	30	17	13	„	„	„	19	11	8	11	„
Calvaruso.....	8	22	12	10	„	„	„	35	18	17	„	13
Condò.....	6	39	20	19	„	„	„	25	19	6	14	„
Fiumedinisi.....	5	43	27	16	1	„	1	61	34	27	„	18
Gualtieri Sicaminò.....	12	88	44	44	„	„	„	90	44	46	„	2
Guidomandri.....	8	38	23	15	„	„	„	27	18	9	11	„
Itala.....	14	62	30	32	„	„	„	44	24	20	18	„
Lipari.....	90	507	253	254	„	„	„	283	152	131	224	„
Mandanice.....	6	19	9	10	„	„	„	46	20	26	„	27
Messina.....	558	3 649	1 883	1 766	2	2	„	6 077	3 252	2 825	„	2 423
Milazzo.....	71	430	214	216	„	„	„	197	96	101	233	„
Monforte San Giorgio.....	15	89	48	41	4	4	„	97	44	53	„	8
Nizza Sicilia.....	10	86	40	46	„	„	„	57	27	30	29	„
Pagliara.....	4	30	14	16	„	„	„	39	17	22	„	9
Roccalumera.....	18	71	33	38	1	„	1	64	55	29	7	„
Rocca Valdina.....	2	72	33	39	„	„	„	44	23	21	28	„
Rometta.....	19	104	59	45	„	„	„	94	53	41	10	„
San Filippo.....	3	103	55	48	„	„	„	98	48	50	5	„
San Pietro Monforte.....	26	146	72	74	„	„	„	102	60	42	44	„
Santa Lucia del Mela.....	10	208	110	98	2	1	1	146	78	68	57	„
Santo Stefano di Briga.....	1	43	27	16	„	„	„	52	23	24	„	9
Saponara Villafranca.....	17	112	57	55	1	1	„	88	49	39	24	„
Scaletta Zanglea.....	8	45	24	21	„	„	„	30	17	13	15	„
Spadafora San Martino.....	16	122	60	62	2	„	2	81	44	37	41	„
Spadafora San Pietro.....	3	13	7	6	„	„	„	8	3	5	5	„
Valdina.....	„	24	14	10	„	„	„	17	11	6	7	„
Venetico.....	1	38	15	23	„	„	„	22	15	7	16	„
CIRCONDARIO...	936	6 336	3 260	3 076	16	11	5	8 032	4 295	3 737	„	1 693
MISTRETTA.												
Capizzi.....	22	133	67	66	2	1	1	98	45	53	35	„
Caronia.....	7	111	61	50	1	„	1	75	45	30	36	„
Castel di Lucio.....	11	76	40	36	„	„	„	46	25	21	30	„

I. — MOVIMENTO PER COMUNI.

TAVOLA I.

ANNO 1867.

CIRCONDARI E COMUNI	MATRIMONI	NATI			NATIMORTI			MORTI			ECCEDEZZA	
		TOTALE	Maschi	Femmine	TOTALE	Maschi	Femm.	TOTALE	Maschi	Femmine	dei NATI	dei MORTI
Cesarò.....	17	219	112	107	1	1	”	151	71	80	68	”
Mistretta.....	57	408	184	224	1	”	1	338	164	174	70	”
Motta d' Affermo ..	14	80	43	37	2	2	”	67	35	32	13	”
Pettineo	2	69	35	34	”	”	”	71	37	34	”	2
Reitano	2	38	18	20	1	1	”	26	18	8	12	”
San Fratello	26	252	126	126	4	1	3	220	107	113	32	”
San Teodoro	11	60	38	22	”	”	”	46	27	19	14	”
Santo Stefano di Canastra.....	8	153	81	72	1	1	”	301	141	160	”	148
Tusa.....	5	156	86	70	”	”	”	101	40	61	55	”
CIRCONDARIO...	181	1 755	891	864	13	7	6	1 540	755	785	215	”
P A T T I.												
Alcara li Fusi	9	82	50	32	”	”	”	40	20	20	42	”
Brolo.....	2	31	13	18	”	”	”	14	9	5	17	”
Capri Leone	8	24	13	6	”	”	”	22	12	10	2	”
Castel Umberto	17	87	38	49	”	”	”	50	25	25	37	”
Ficarra	12	62	27	35	”	”	”	75	38	37	”	13
Floresta	3	52	28	24	”	”	”	51	29	22	1	”
Frazzanò.....	3	36	18	18	”	”	”	28	11	17	8	”
Galati Mamertino	2	87	40	47	2	”	2	66	31	35	21	”
Gioiosa Marea.....	27	128	72	56	”	”	”	121	53	68	7	”
Librizzi.....	6	67	35	32	”	”	”	41	13	28	26	”
Longi.....	2	53	30	23	”	”	”	26	14	12	27	”
Militello Rosmarino	8	62	29	33	”	”	”	44	24	20	18	”
Mirto.....	9	58	23	35	”	”	”	34	20	14	24	”
Montagnareale	9	55	29	26	”	”	”	51	26	25	4	”
Naso	55	277	137	140	”	”	”	206	99	107	71	”
Oliveri.....	2	30	13	17	”	”	”	15	10	5	15	”
Patti.....	48	303	174	129	4	3	1	375	196	179	”	72
Piraino	26	83	42	41	”	”	”	71	31	40	12	”
Raccuja.....	23	90	43	47	1	1	”	64	25	39	26	”
San Marco di Alfonso	6	88	48	40	”	”	”	47	22	25	41	”
San Pietro sopra Patti	18	136	61	75	”	”	”	63	36	27	73	”
San Salvatore di Fitalia.....	11	72	28	44	”	”	”	42	30	12	30	”
Sant' Agata di Militello.....	14	162	90	72	”	”	”	132	75	57	30	”
Sant' Angelo di Brolo.....	31	161	84	77	”	”	”	133	67	66	28	”
Santa Domenica Vittoria.....	4	46	24	22	”	”	”	29	11	18	17	”
Sinagra.....	9	78	38	40	”	”	”	64	40	24	14	”
Tortorici.....	36	286	128	158	14	5	9	182	91	91	104	”
Ucria.....	8	117	61	56	”	”	”	77	46	31	40	”
CIRCONDARIO...	408	2 813	1 421	1 392	21	9	12	2 163	1 104	1 059	650	”

I. — MOVIMENTO PER COMUNI.

TAVOLA I.

ANNO 1867.

CIRCONDARI E COMUNI	MATRIMONI	NATI			NATIMORTI			MORTI			ECCEDENZA	
		TOTALE	Maschi	Femmine	TOTALE	Maschi	Femmi.	TOTALE	Maschi	Femmine	dei Nati	dei Morti
RICAPITOLAZIONE.												
CASTOREALE	860	2 811	1 458	1 353	21	15	6	2 040	1 056	984	771	..
MESSINA	936	6 336	3 260	3 076	16	11	5	8 032	4 295	3 737	..	1 696
MISTRETTA	181	1 755	891	864	13	7	6	1 540	755	785	215	..
PATTI	408	2 813	1 421	1 392	21	9	12	2 163	1 104	1 059	650	..
PROVINCIA. . .	1 885	18 715	7 030	6 685	71	42	29	13 775	7 210	6 565	..	60

ABBIATEGRASSO.

PROVINCIA DI MILANO.

Abbiategrasso	77	323	143	180	3	2	1	344	172	172	..	21
Albairate	16	82	39	43	75	43	32	7	..
Arconate	12	62	30	32	3	2	1	31	11	20	31	..
Barate	6	13	7	6	11	6	5	2	..
Bareggio	10	109	58	51	4	4	..	77	35	42	32	..
Bernate Ticino	12	43	20	23	4	1	3	41	17	24	2	..
Besate	14	45	23	22	2	1	1	46	19	27	..	1
Bestazzo	4	14	9	5	22	12	10	..	8
Bienate	5	34	25	9	26	15	11	8	..
Binasco	12	60	29	31	1	..	1	35	23	12	25	..
Boffalora sopra Ticino	9	63	40	23	2	2	..	59	33	26	4	..
Bonirola	17	8	9	6	6	..	11	..
Borsano	9	50	32	18	3	1	2	37	11	26	13	..
Bubbiano	2	17	8	9	1	1	..	13	9	4	4	..
Buscate	26	98	55	43	76	34	42	22	..
Bustogarolfo	18	113	57	56	1	..	1	101	46	55	12	..
Calvignasco	3	24	13	11	2	1	1	12	4	8	12	..
Casarile	7	35	18	17	3	1	2	28	13	15	7	..
Caselle d' Ozero	2	11	7	4	6	3	3	5	..
Casirate Olona	1	15	9	6	19	8	11	..	4
Casone	4	39	12	27	1	1	..	38	16	22	1	..
Cassina Pobbia	2	11	3	8	14	6	8	..	3
Cassinetta di Lugagnano	6	61	33	28	1	..	1	33	18	15	28	..
Castano Primo	30	172	79	93	4	1	3	168	78	80	14	..
Castellazzo de' Barzi	11	6	5	6	2	4	5	..
Castelletto Mendosio	5	26	17	9	1	..	1	7	3	4	19	..
Cisliano	7	54	29	25	43	25	18	11	..
Coazzano	1	12	7	5	2	1	1	9	3	6	3	..
Corbetta	18	179	101	78	6	2	4	170	77	93	9	..
Coronate	4	57	33	24	2	1	1	53	31	22	4	..
Cuggiono	35	193	104	89	2	1	1	251	142	109	..	58
Dairago	8	51	24	27	27	15	12	24	..
Fagnano sul Naviglio	4	15	6	9	20	8	12	..	5

I. — MOVIMENTO PER COMUNI.

TAVOLA I.

ANNO 1867.

CIRCONDARI E COMUNI	MATRIMONI	NATI			NATIMORTI			MORTI			ECCEDENZIA	
		TOTALE	Maschi	Femmine	TOTALE	Maschi	Femmi.	TOTALE	Maschi	Femmine	dei Nati	dei Morti
Furato.....	2	21	11	10	"	"	"	18	8	10	3	"
Gaggiano.....	4	40	17	23	"	"	"	21	13	8	19	"
Guddo Visconti.....	7	27	13	14	1	"	1	11	3	8	16	"
Induno Ticino.....	4	45	30	15	"	"	"	27	12	15	18	"
Inveruno.....	26	103	53	50	"	"	"	68	35	33	35	"
Lacchiarella.....	18	127	61	66	3	1	2	90	51	39	37	"
Lonate Pozzolo.....	20	132	70	62	3	2	1	94	54	40	38	"
Magenta.....	31	255	130	125	12	9	3	217	97	120	38	"
Magnago.....	7	58	32	26	2	1	1	38	14	24	20	"
Marcallo.....	6	47	25	22	3	2	1	54	25	29	"	7
Mesero.....	12	60	36	24	4	1	3	61	24	37	"	1
Mettone.....	2	14	7	7	"	"	"	13	4	9	1	"
Moncucco Vecchio.....	8	34	15	19	"	"	"	28	16	12	6	"
Motta Visconti.....	16	100	56	44	1	1	"	74	33	41	26	"
Nosate.....	5	25	13	12	1	1	"	21	9	12	4	"
Noviglio.....	9	38	22	16	2	1	1	18	9	9	20	"
Ossona.....	14	39	16	23	2	1	1	40	13	27	"	1
Ozero.....	7	46	20	26	1	1	"	25	12	13	21	"
Pasturago.....	3	20	15	5	"	"	"	14	9	5	6	"
Robecchetto.....	9	29	11	18	1	1	"	36	13	23	"	7
Robecco sul Naviglio.....	20	106	53	53	3	2	1	77	39	38	29	"
Rosate.....	21	102	61	41	1	"	1	66	31	35	36	"
San Novo.....	1	7	4	3	"	"	"	10	6	4	"	3
San Pietro Bestazzo.....	"	6	3	3	"	"	"	7	4	3	"	1
San Pietro Cusico.....	5	10	7	3	"	"	"	17	10	7	"	7
Sant' Antonino Ticino.....	6	39	23	16	1	1	"	24	12	12	15	"
Santo Stefano Ticino.....	3	42	19	23	1	"	1	57	20	37	"	15
San Vito e Marta.....	3	22	15	7	"	"	"	16	14	2	6	"
Sedriano.....	11	73	38	35	"	"	"	67	35	32	6	"
Tainate.....	6	17	7	10	1	"	1	16	6	10	1	"
Tornavento.....	2	7	3	4	"	"	"	8	4	4	"	1
Turbigo.....	18	51	21	30	"	"	"	58	30	28	"	7
Vanzaghello.....	13	60	34	26	1	"	1	29	14	15	31	"
Vermezzo.....	4	23	10	13	"	"	"	10	4	6	13	"
Vernate.....	7	19	9	10	"	"	"	12	8	4	7	"
Viganò Certosino.....	5	28	17	11	1	"	1	11	5	6	17	"
Vigonzino.....	6	30	12	18	"	"	"	33	12	21	"	3
Villa Cortese.....	2	50	29	21	1	"	1	26	15	11	24	"
Vittuone.....	9	78	43	35	3	2	1	53	29	24	25	"
Zelo Surigone.....	2	13	8	5	"	"	"	7	5	2	6	"
Zibido San Giacomo.....	3	18	9	9	"	"	"	9	7	2	9	"
CIRCONDARIO...	726	4 170	2 162	2 008	97	50	47	3 475	1 708	1 767	695	"

I. — MOVIMENTO PER COMUNI.

TAVOLA I.

ANNO 1867.

CIRCONDARI E COMUNI	MATRIMONI	NATI			NATIMORTI			MORTI			ECCEDEZZA	
		TOTALE	Maschi	Femmine	TOTALE	Maschi	Femmi.	TOTALE	Maschi	Femmine	dei NATI	dei MORTI
GALLARATE.												
Albizzate.....	10	47	30	17	„	„	„	41	19	22	6	„
Albusciago.....	2	6	3	3	„	„	„	4	2	2	2	„
Arluno.....	13	113	52	61	1	„	1	110	51	59	3	„
Arnate.....	2	22	12	10	1	1	„	24	12	12	„	2
Arsago.....	9	34	24	10	1	1	„	24	15	9	10	„
Barbajana.....	„	10	6	4	„	„	„	13	9	4	„	3
Besnate.....	8	47	22	25	2	1	1	36	17	19	11	„
Bolladello.....	6	27	13	14	„	„	„	29	12	17	„	2
Busto Arsizio.....	99	551	274	277	13	6	7	426	190	236	125	„
Caidate.....	8	20	14	6	„	„	„	17	5	12	3	„
Cairate.....	10	48	27	21	1	„	1	38	20	18	10	„
Cajello.....	5	19	9	10	„	„	„	9	5	4	10	„
Canegrate.....	7	66	31	35	2	2	„	59	29	30	7	„
Cardano al Campo.....	15	73	36	37	„	„	„	59	30	29	14	„
Caronno Milanese.....	14	78	36	42	„	„	„	61	32	29	17	„
Casale Litta.....	9	73	36	37	1	„	1	35	17	18	38	„
Casorate Sempione.....	9	45	20	25	2	1	1	28	10	18	17	„
Casorezzo.....	7	57	27	30	1	1	„	69	37	32	„	12
Cassano Magnago.....	30	122	63	54	„	„	„	122	58	64	„	„
Cassina Ferrara.....	13	25	13	12	„	„	„	30	15	15	„	5
Cassina Pertusella.....	6	15	8	7	1	1	„	24	10	14	„	9
Cassina Verghera.....	4	19	6	13	„	„	„	21	7	14	„	2
Castegnate Olona.....	8	37	16	21	„	„	„	34	14	20	3	„
Castellanza.....	11	58	29	29	„	„	„	55	26	29	3	„
Castelnovate.....	4	9	4	5	„	„	„	17	12	5	„	8
Cedrate.....	7	33	18	15	„	„	„	39	21	18	„	6
Cerro Maggiore.....	17	87	45	42	„	„	„	75	37	38	12	„
Cimbro.....	3	13	7	6	„	„	„	11	6	5	2	„
Cislago.....	14	108	64	44	„	„	„	79	45	34	29	„
Corgeno.....	6	24	13	11	„	„	„	16	7	9	8	„
Cornaredo.....	18	131	69	62	6	5	1	90	42	48	41	„
Crenna.....	13	61	33	28	„	„	„	39	17	22	22	„
Crugnola.....	2	11	5	6	„	„	„	5	1	4	6	„
Cuvirone.....	2	24	11	13	„	„	„	16	8	8	8	„
Fagnano Olona.....	25	143	76	67	5	5	„	96	55	41	47	„
Ferno.....	22	79	47	32	5	4	1	50	23	27	29	„
Gallarate.....	40	202	96	106	„	„	„	200	110	90	2	„
Garbatola.....	3	15	9	6	3	3	„	22	11	11	„	7
Gerenzano.....	12	89	56	33	5	2	3	48	20	28	41	„
Golasecca.....	12	50	31	19	4	2	2	100	55	45	„	50
Gorla Maggiore.....	12	49	31	18	1	1	„	54	27	27	„	5
Gorla Minore.....	17	71	39	32	1	1	„	32	17	15	39	„
Jerago.....	7	23	18	10	„	„	„	22	14	8	6	„

I. — MOVIMENTO PER COMUNI.

TAVOLA I.

ANNO 1867.

CIRCONDARI E COMUNI	MATRIMONI	NATI			NATIMORTI			MORTI			ECCEDEZZA	
		TOTALE	Maschi	Femmine	TOTALE	Maschi	Femm.	TOTALE	Maschi	Femmine	dei NATI	dei MORTI
Lainate	24	83	41	42	7	6	1	63	31	32	20	„
Legnano	47	304	148	156	7	6	1	253	120	133	51	„
Lucernate	2	23	13	10	„	„	„	19	12	7	4	„
Marnate	7	37	18	19	„	„	„	44	14	30	„	7
Menzago	6	12	5	7	„	„	„	14	6	8	„	2
Mezzana Superiore	8	33	14	19	„	„	„	25	11	14	8	„
Montonate	5	30	16	14	„	„	„	19	9	10	11	„
Mornago	3	32	14	18	3	3	„	14	6	8	18	„
Nerviano	12	132	71	61	5	4	1	118	63	55	14	„
Oggiona con Santo Stefano	7	26	13	13	„	„	„	12	9	3	14	„
Olgiate Olona	19	81	45	36	„	„	„	72	39	33	9	„
Orago	5	30	17	13	„	„	„	19	9	10	11	„
Oriano sopra Ticino	8	17	9	8	„	„	„	8	3	5	9	„
Origgio	18	85	45	40	„	„	„	57	27	30	28	„
Parabiago	38	177	80	97	1	1	„	176	96	80	1	„
Passirana Milanese	7	43	15	28	„	„	„	28	8	20	15	„
Peveranza	6	10	5	5	„	„	„	15	7	8	„	5
Pogliano	8	47	28	19	2	2	„	44	26	18	3	„
Pregnana	7	40	19	21	1	1	„	35	18	17	5	„
Premezzo	2	20	8	12	„	„	„	26	14	12	„	6
Prospiano	3	15	8	7	„	„	„	17	12	5	„	2
Quinzano San Pietro	1	8	4	4	1	1	„	18	8	10	„	10
Rescalda	6	22	10	12	1	1	„	16	9	7	6	„
Rescaldina	9	55	30	25	3	„	3	27	16	11	28	„
Rhò	12	148	84	64	4	4	„	130	72	58	18	„
Sacconago	15	77	39	38	6	5	1	94	46	48	„	17
Samarate	24	97	59	38	7	4	3	85	42	43	12	„
San Giorgio su Legnano	10	52	29	23	„	„	„	34	16	18	18	„
San Pancrazio al Colle	6	10	5	5	„	„	„	3	„	3	7	„
San Vittore Olona	5	40	16	24	2	1	1	31	14	17	9	„
Saronno	38	296	157	109	3	3	„	201	106	95	65	„
Sesona	7	17	8	9	2	1	1	7	5	2	10	„
Sesto Calende	22	105	62	43	1	„	1	91	55	36	14	„
Solbiate Olona	8	28	15	13	1	„	1	15	7	8	13	„
Solbiate sull' Arno	3	25	12	13	1	„	1	29	11	18	„	4
Somma Lombardo	30	187	94	93	„	„	„	154	77	77	33	„
Sumirago	2	25	14	11	„	„	„	17	7	10	8	„
Uboldo	19	110	56	54	„	„	„	135	70	65	„	25
Vanzago	3	58	30	28	1	„	1	76	38	38	„	18
Vergiate	8	55	30	25	1	1	„	24	14	10	31	„
Villa Dosia	5	20	5	15	„	„	„	24	12	12	„	4
Vinago	2	11	5	6	„	„	„	7	3	4	4	„
Vizzola Ticino	2	14	5	9	3	2	1	17	11	6	„	3
CIRCONDARIO	1 020	5 546	2 885	2 661	119	83	36	4 692	2 349	2 343	854	„

I. — MOVIMENTO PER COMUNI.

TAVOLA I.

ANNO 1867.

CIRCONDARI E COMUNI	MATRIMONI	NATI			NATIMORTI			MORTI			ECCEDEZZA	
		TOTALE	Maschi	Femmine	TOTALE	Maschi	Femm.	TOTALE	Maschi	Femmine	del NATI	del MORTI
LODI.												
Abbadia del Cerredo	19	9	10	10	5	5	9	..
Arcagna	2	13	4	9	1	1	..	7	4	3	6	..
Bargano	8	19	14	5	16	7	9	3	..
Bertonico	14	67	40	27	1	1	..	60	36	24	7	..
Boffalora d'Adda	5	25	11	14	29	21	8	..	4
Borghetto Lodigiano	37	215	121	94	9	6	3	135	75	60	80	..
Bottedo	1	11	3	8	4	4	..	9	7	2	2	..
Brembio	27	125	62	63	2	..	2	119	61	58	6	..
Cà dei Bolli	1	11	5	6	8	4	4	3	..
Cà de' Mazzi	4	25	13	12	1	1	..	31	19	12	..	6
Cà de' Zecchi	2	11	6	5	2	2	..	9	5	4	2	..
Camairago	18	44	24	20	3	2	1	31	15	16	13	..
Campolungo	4	24	13	11	16	10	6	8	..
Cantonale	4	2	2	4	2	2
Casaleto Lodigiano	2	18	9	9	9	3	6	9	..
Casalmajocco	9	40	20	20	1	..	1	33	20	13	7	..
Casalpusterlengo	35	223	110	113	15	10	5	201	113	88	22	..
Caselle Landi	15	96	46	50	7	6	1	33	16	17	63	..
Caselle Lurani	11	48	22	26	1	1	..	31	16	15	17	..
Casolate	3	7	4	3	12	7	5	..	5
Cassino d'Alberi	8	14	9	5	15	10	5	..	1
Castelnuovo Bocca d'Adda	21	81	47	34	4	1	3	31	15	16	50	..
Castiglione d'Adda	27	119	62	57	11	6	5	189	108	81	..	70
Castiraga da Reggio	3	13	6	7	8	6	2	5	..
Cavacurta	13	58	32	26	51	22	29	7	..
Cavenago d'Adda	8	60	34	26	2	..	2	35	22	13	25	..
Caviaga	7	21	10	11	1	..	1	17	10	7	4	..
Cazzimano	9	45	26	19	1	1	..	14	10	4	31	..
Cervignano	5	32	14	18	2	..	2	38	23	15	..	6
Chiosi di Porta Cremonese	9	81	46	35	3	1	2	34	19	15	47	..
Chiosi di Porta d'Adda	6	47	25	22	36	14	22	11	..
Chiosi di Porta Regale	17	94	46	48	1	1	..	64	35	29	30	..
Codogno	67	352	194	158	15	10	5	348	191	157	4	..
Comazzo	8	47	26	21	3	2	1	29	16	13	18	..
Corneghiano Laudense	13	8	5	1	..	1	6	2	4	7	..
Corno Giovine	11	55	28	27	3	2	1	34	15	19	21	..
Corno Vecchio	10	36	23	13	2	2	..	23	16	7	13	..
Corte Palasio	13	73	39	34	5	4	1	35	22	13	38	..
Corte Sant'Andrea	2	24	12	12	17	10	7	7	..
Crespiatica	4	36	21	15	33	17	16	3	..
Dresano	2	23	13	10	17	11	6	6	..
Fombio	20	101	53	48	3	2	1	53	32	21	48	..

I. — MOVIMENTO PER COMUNI.

TAVOLA I.

ANNO 1867.

CIRCONDARI E COMUNI	MATRIMONI	NATI			NATIMORTI			MORTI			ECCEDENZA	
		TOTALE	Maschi	Femmine	TOTALE	Maschi	Femmi.	TOTALE	Maschi	Femmine	dei NATI	dei MORTI
Galgagnano	8	25	14	11	2	„	2	19	10	9	6	„
Gattera Majocca.....	5	30	18	12	1	1	„	21	13	8	9	„
Graffignana	11	66	30	36	2	1	1	30	16	14	36	„
Grazzanello	3	15	5	10	„	„	„	4	2	2	11	„
Guardamiglio.....	23	117	49	68	„	„	„	29	21	8	88	„
Gugnano	1	18	6	12	„	„	„	16	11	5	2	„
Isola Balba.....	4	9	2	7	1	1	„	11	9	2	„	2
Livraga	18	103	61	42	„	„	„	93	35	58	10	„
Lodi	110	788	394	394	22	17	5	784	388	396	4	„
Lodi Vecchio	19	124	62	62	4	4	„	58	35	23	66	„
Maccastorna.....	5	23	12	11	„	„	„	5	3	2	18	„
Mairago.....	15	79	36	43	5	1	4	36	22	14	43	„
Maleo.....	40	148	30	68	„	„	„	96	45	51	52	„
Marudo	4	26	9	17	1	„	1	16	11	5	10	„
Massalengo.....	7	43	22	21	1	„	1	30	17	13	13	„
Melegnano.....	8	34	20	14	6	3	3	27	15	12	7	„
Meletto	8	30	17	13	1	„	1	27	19	8	3	„
Merlino	12	39	20	19	6	3	3	30	13	17	9	„
Mezzana Casati.....	1	11	5	6	1	1	„	6	4	2	5	„
Mezzano Passone.....	4	16	8	8	2	„	2	9	3	6	7	„
Mignette	1	22	17	5	2	1	1	20	13	7	2	„
Mirabello San Bernardino	2	31	15	16	2	„	2	59	29	30	„	28
Modignano.....	10	29	12	17	„	„	„	20	16	4	9	„
Mongiardino Sillaro	3	9	5	4	1	„	1	10	6	4	„	1
Montanaso Lombardo.....	7	27	19	8	1	1	„	8	7	1	19	„
Motta Vigana	8	21	10	11	3	2	1	24	11	13	„	3
Mulazzano.....	8	26	13	13	„	„	„	33	19	14	„	7
Ornaga	2	37	17	20	4	1	3	9	5	4	28	„
Orio Litta.....	19	66	32	34	2	„	2	111	46	65	„	45
Ospedaletto Lodigiano.....	17	65	35	30	1	„	1	110	47	63	„	45
Ossago.....	19	50	25	25	„	„	„	58	23	35	„	8
Paullo	9	66	33	33	2	„	2	55	24	31	11	„
Pezzolo di Codazzi	4	12	6	6	1	1	„	8	5	3	4	„
Pezzolo di Tavazzano.....	4	23	12	11	1	1	„	8	3	5	15	„
Pizzolano	2	18	10	8	„	„	„	16	9	7	2	„
Quartiano.....	8	22	7	15	„	„	„	25	15	10	„	3
Regina Fittarezza	1	7	3	4	„	„	„	6	5	1	1	„
Robecco Lodigiano	2	12	5	7	1	1	„	19	13	6	„	7
Salerano sul Lambro.....	9	47	27	20	2	1	1	43	24	19	4	„
San Colombano al Lambro	63	208	111	97	11	5	6	427	218	209	„	219
San Fiorano.....	15	44	24	20	1	1	„	58	32	26	„	14
San Martino in Strada.....	16	53	31	22	5	1	4	29	15	14	24	„
San Rocco al Porto.....	28	82	42	40	4	2	2	69	36	33	13	„
Santa Maria in Prato.....	4	12	11	1	„	„	„	7	2	5	5	„

I. — MOVIMENTO PER COMUNI.

TAVOLA I.

ANNO 1867.

CIRCONDARI E COMUNI	MATRIMONI	NATI			NATIMORTI			MORTI			ECCEDEZZA	
		TOTALE	Maschi	Femmine	TOTALE	Maschi	Femm.	TOTALE	Maschi	Femmine	del	del
											NATI	MORTI
Sant' Angelo Lodigiano	65	286	151	135	14	8	6	247	116	131	39	"
Santo Stefano al Corno	20	73	36	37	5	4	1	92	49	43	"	19
San Zenone al Lambro	6	23	12	11	"	"	"	58	36	22	"	35
Secugnago	7	44	24	20	"	"	"	34	18	16	10	"
Senna Lodigiana	12	63	33	30	3	1	2	63	27	36	"	"
Sesto Pergola	2	11	7	4	"	"	"	4	2	2	7	"
Soltarico	"	9	2	7	1	"	1	6	2	4	3	"
Somaglia	20	91	46	45	11	8	3	80	32	48	11	"
Sordio	4	13	5	8	2	2	"	13	6	7	"	"
Tavazzano	"	11	7	4	"	"	"	8	5	3	3	"
Terranova dei Passerini	15	55	30	25	6	2	4	54	21	33	1	"
Tormo	"	11	3	8	"	"	"	7	3	4	4	"
Tribiano	5	21	10	11	1	"	1	14	5	9	7	"
Trivulza	4	28	12	16	"	"	"	30	15	15	"	2
Trivulzina	1	5	4	1	"	"	"	6	5	1	"	1
Turano	10	39	20	19	"	"	"	28	11	17	11	"
Valera Fratta	7	36	13	23	2	"	2	31	16	15	5	"
Vidardo	1	24	7	17	1	1	"	19	12	7	5	"
Vigadore	3	20	5	15	"	"	"	12	7	5	8	"
Villanova del Sillaro	6	54	33	21	1	"	1	36	12	24	18	"
Villa Pompejana	"	7	3	4	"	"	"	7	6	1	"	"
Villarossa	4	13	10	3	1	"	1	13	7	6	"	"
Vittadone	4	31	15	16	"	"	"	30	14	16	1	"
Zelo Buompersico	6	34	18	16	"	"	"	44	20	24	"	10
Zorlesco	13	63	32	31	2	2	"	63	30	33	"	"
CIRCONDARIO...	1 250	6 268	3 242	3 026	253	144	109	5 508	2 864	2 644	760	"

MILANO.

Affori	20	106	56	50	5	2	3	116	63	53	"	10
Arese	24	84	44	40	3	2	1	88	22	16	46	"
Assago	11	34	18	16	3	3	"	11	6	5	23	"
Baggio	8	46	25	21	2	"	2	31	16	15	15	"
Baranzate	"	11	5	6	"	"	"	4	2	2	7	"
Basiano	7	21	13	8	1	"	1	35	24	11	"	14
Basiglio	5	34	20	14	"	"	"	29	13	16	5	"
Bellinzago Lombardo	16	56	24	32	"	"	"	44	23	21	12	"
Bisentrato	2	14	9	5	"	"	"	13	6	7	1	"
Boldinasco	6	21	11	10	"	"	"	11	6	5	10	"
Bolgiano	3	15	6	9	"	"	"	11	5	6	4	"
Bollate	14	147	75	72	3	3	"	124	54	70	23	"
Bornago	6	30	8	22	1	1	"	26	14	12	4	"
Bresso	14	48	29	19	1	"	1	19	7	12	29	"

I. — MOVIMENTO PER COMUNI.

TAVOLA I.

ANNO 1867.

CIRCONDARI E COMUNI	MATRIMONI	NATI			NATIMORTI			MORTI			ECCEDENZIA	
		TOTALE	Maschi	Femmine	TOTALE	Maschi	Femm.	TOTALE	Maschi	Femmine	dei NATI	dei MORTI
Briavacca	2	24	19	5	„	„	„	26	19	7	„	2
Brusuglio	5	14	4	10	„	„	„	20	4	16	„	6
Bruzzano dei due Borghi	12	67	25	42	1	„	1	38	19	19	29	„
Buccinasco	6	39	19	20	1	1	„	27	13	14	12	„
Busnago	10	66	35	31	„	„	„	42	24	18	24	„
Bussero	10	63	36	27	8	3	5	46	23	23	17	„
Bustighera	4	22	9	13	„	„	„	8	3	5	14	„
Cambiago	14	87	50	37	„	„	„	63	27	36	24	„
Carpiano	9	100	53	47	2	1	1	73	38	35	27	„
Cassano d'Adda	44	195	94	101	2	2	„	300	147	153	„	105
Cassina dei Pecchi	4	29	11	18	2	„	2	24	10	14	5	„
Cassina del Pero	2	17	11	6	„	„	„	20	15	5	„	3
Cassina Nuova	7	36	21	15	„	„	„	21	10	11	15	„
Cassina Triulza	4	6	5	1	„	„	„	4	3	1	2	„
Cavajone	5	7	5	2	1	1	„	22	8	14	„	15
Cerchiate	1	16	12	4	„	„	„	9	5	4	7	„
Cernusco Asinario	32	181	97	84	1	1	„	168	89	79	18	„
Cerro al Lambro	4	34	15	19	„	„	„	23	10	13	11	„
Cesano Boscone	7	24	16	8	„	„	„	12	7	5	12	„
Cesate	5	50	28	22	5	5	„	42	20	22	8	„
Chiaravalle Milanese	10	72	38	34	„	„	„	54	27	27	18	„
Colnago	5	56	26	30	„	„	„	55	34	21	1	„
Colturano	5	27	13	14	1	1	„	23	8	15	4	„
Concesa	5	13	7	6	„	„	„	9	5	4	4	„
Cormano	7	56	24	32	„	„	„	42	23	19	14	„
Cornate	11	64	30	34	„	„	„	49	23	26	15	„
Corneliano Bertario	4	12	7	5	3	1	2	18	9	9	„	6
Corpi Santi di Milano	412	2 337	1 186	1 151	28	20	8	1 730	910	820	607	„
Corsico	15	74	39	35	„	„	„	56	29	27	18	„
Crescenzago	11	58	23	35	1	1	„	34	20	14	24	„
Cusago	9	58	33	25	3	3	„	48	28	20	10	„
Dergano	8	39	21	18	„	„	„	62	35	27	„	23
Figino di Milano	3	24	12	12	1	1	„	15	8	7	9	„
Garbagnate Milanese	15	96	50	46	3	2	1	53	22	31	43	„
Garegnano	7	17	11	6	„	„	„	13	10	3	4	„
Gessate	15	95	58	37	„	„	„	111	64	47	„	16
Gorgonzola	23	185	92	93	4	4	„	200	99	101	„	15
Gorla Primo	4	15	10	5	„	„	„	23	11	12	„	8
Grancino	„	11	6	5	„	„	„	6	2	4	5	„
Greco Milanese	13	90	44	46	9	6	3	90	47	43	„	„
Grezzago	4	19	9	10	„	„	„	17	9	8	2	„
Groppello d'Adda	5	33	15	18	„	„	„	39	14	25	„	6
Inzago	28	166	89	77	3	2	1	171	81	90	„	5
Lambrate	5	82	46	36	„	„	„	44	27	17	38	„

I. — MOVIMENTO PER COMUNI.

TAVOLA I.

ANNO 1867.

CIRCONDARI E COMUNI	MATRIMONI	NATI			NATIMORTI			MORTI			ECCEDEZZA	
		TOTALE	Maschi	Femmine	TOTALE	Maschi	Femm.	TOTALE	Maschi	Femmine	dei NATI	dei MORTI
Limite	6	34	13	21	„	„	„	30	19	11	4	„
Liscate	9	31	21	10	2	„	2	31	18	13	„	„
Locate Triulzi.....	17	108	48	55	8	6	2	55	20	35	48	„
Masate.....	8	48	28	20	1	1	„	46	29	17	2	„
Mazzo Milanese	6	39	24	15	2	2	„	12	3	9	27	„
Mediglia	8	56	23	33	„	„	„	37	18	19	19	„
Melegnano	31	197	105	92	2	1	1	238	124	114	„	41
Melzo.....	18	85	41	44	4	3	1	120	67	53	„	35
Mercugnano.....	8	41	14	27	3	2	1	29	10	19	12	„
Mezzate.....	6	28	19	9	1	„	1	22	13	9	6	„
Milano.....	1 422	7 910	3 974	3 936	229	121	108	7 704	4 185	3 519	206	„
Morsenchio	6	10	4	6	„	„	„	16	9	7	„	6
Muggiano	2	45	23	22	1	„	1	24	12	12	21	„
Musocco	8	67	41	26	1	1	„	49	25	24	18	„
Niguarda	19	92	52	40	2	„	2	84	42	42	8	„
Nosedo.....	3	20	8	12	„	„	„	7	5	2	13	„
Novate Milanese	14	96	47	49	„	„	„	138	77	61	„	42
Novegro	5	26	14	12	2	2	„	21	14	7	5	„
Opera.....	13	32	18	14	„	„	„	33	17	16	„	1
Pantigliate.....	7	24	12	12	„	„	„	21	15	6	3	„
Pedriano.....	4	38	19	19	4	„	4	50	33	17	„	12
Peschiera Borromeo.....	2	37	18	19	3	3	„	37	19	18	„	„
Pessano.....	11	54	29	25	„	„	„	84	37	47	„	30
Pieve Emanuele	11	53	27	26	2	2	„	35	19	16	18	„
Pinzano.....	2	25	9	16	„	„	„	22	9	13	3	„
Pioltello	16	62	30	32	4	3	1	66	36	30	„	4
Ponteseo.....	4	15	8	7	„	„	„	12	6	6	3	„
Porto d'Adda.....	4	32	17	15	„	„	„	43	24	19	„	11
Pozzo d'Adda	8	47	22	25	1	1	„	61	25	36	„	14
Pozzuolo Martesana	17	43	19	24	1	1	„	62	30	32	„	19
Precotto.....	4	38	18	20	1	„	1	48	22	26	„	10
Premenugo.....	6	21	10	11	„	„	„	31	16	15	„	10
Quarto Cagnino.....	2	16	8	8	2	2	„	12	7	5	4	„
Quinto Romano	3	28	15	13	3	2	1	36	21	15	„	8
Quintosole	2	39	20	19	2	2	„	46	24	22	„	7
Riozzo	8	44	20	24	1	„	1	53	25	28	„	9
Rodano	6	27	14	13	„	„	„	26	15	11	1	„
Roncello	14	30	18	12	„	„	„	38	19	19	„	8
Ronchetto.....	4	26	13	13	„	„	„	37	18	19	„	11
Roserio	2	12	5	7	1	„	1	21	10	11	„	9
Rovagnasco	5	21	15	6	1	1	„	31	16	15	„	10
Rozzano.....	8	34	13	21	3	3	„	50	24	26	„	16
San Donato Milanese	3	22	14	8	„	„	„	20	10	10	2	„
San Giuliano Milanese	3	17	12	5	„	„	„	24	10	14	„	7

I. — MOVIMENTO PER COMUNI.

TAVOLA I.

ANNO 1867.

CIRCONDARI E COMUNI	MATRIMONI	NATI			NATIMORTI			MORTI			ECCEDEZZA	
		TOTALE	Maschi	Femmine	TOTALE	Maschi	Femm.	TOTALE	Maschi	Femmine	dei Nati	dei Morti
San Pedrino	3	6	4	2	„	„	„	14	6	8	„	8
Sant' Agata Martesana	4	35	17	18	„	„	„	55	27	28	„	20
Segrate	4	12	8	4	4	3	1	22	14	8	„	10
Sellanuova	2	11	7	4	1	„	1	10	5	5	1	„
Senago	30	115	58	57	„	„	„	168	82	76	„	43
Sesto Ulteriano	7	25	14	11	„	„	„	35	17	18	„	10
Settala	14	45	22	23	1	„	1	61	31	30	„	16
Settimo Milanese	14	87	40	47	„	„	„	69	38	31	18	„
Terrazzano	5	28	14	14	„	„	„	21	8	13	7	„
Trecella	11	33	20	13	„	„	„	49	24	25	„	16
Trenno	7	36	22	14	4	2	2	30	16	14	6	„
Trezzano Rosa	6	30	21	9	„	„	„	37	20	17	„	7
Trezzano sul Naviglio	8	44	23	21	7	1	6	44	26	18	„	„
Trezzo sull' Adda	35	140	75	65	„	„	„	132	65	67	8	„
Truccazzano	16	60	27	33	„	„	„	60	38	22	„	„
Turro Milanese	3	11	7	4	„	„	„	10	5	5	1	„
Vajano Valle	2	8	4	4	„	„	„	16	11	5	„	8
Vaprio d' Adda	33	113	49	64	„	„	„	156	76	80	„	43
Viboldone	6	57	28	29	2	„	2	45	22	23	12	„
Vigentino	10	23	11	12	2	2	„	19	9	10	4	„
Vignate	9	32	15	17	„	„	„	21	11	10	11	„
Villa Pizzone	6	49	26	23	„	„	„	31	21	10	18	„
Vizzolo Predabissi	8	29	14	15	„	„	„	22	11	11	7	„
Zelo Foromagno	3	31	18	13	„	„	„	26	15	11	5	„
Zivido	2	20	12	8	„	„	„	19	9	10	1	„
CIRCONDARIO...	2 960	16 288	8 275	8 013	406	233	173	15 286	8 104	7 182	1 002	„
MONZA.												
Agliate	2	11	5	6	„	„	„	17	8	9	„	6
Agrate Brianza	14	86	50	36	1	„	1	94	55	39	„	8
Aicurzio	8	36	22	14	„	„	„	27	11	16	9	„
Albate	12	56	34	22	„	„	„	48	25	23	8	„
Arcore	23	84	44	40	1	1	„	82	37	45	2	„
Balsamo	11	86	37	49	1	1	„	84	35	49	2	„
Barlassina	5	39	17	22	„	„	„	20	12	8	19	„
Bellusco	12	63	34	29	1	„	1	55	25	30	8	„
Bernareggio	11	48	26	22	„	„	„	34	16	18	14	„
Besana in Brianza	8	53	25	28	1	„	1	26	13	13	27	„
Biassono	8	89	45	44	4	4	„	69	33	36	20	„
Binzago	9	56	30	26	2	1	1	23	14	9	33	„
Birago	5	12	6	6	1	„	1	8	5	3	4	„
Bovisio	9	57	27	30	„	„	„	34	24	10	23	„

I. — MOVIMENTO PER COMUNI.

TAVOLA I.

ANNO 1867.

CIRCONDARI E COMUNI	MATRIMONI	NATI			NATIMORTI			MORTI			ECCEDENZA	
		TOTALE	Maschi	Femmine	TOTALE	Maschi	Femm.	TOTALE	Maschi	Femmine	dei NATI	dei MORTI
Briosco	10	56	25	31	2	2	„	36	22	14	20	„
Brugherio.....	22	153	81	72	5	2	3	133	64	69	20	„
Burago di Molgora	5	39	15	24	3	1	2	30	19	11	9	„
Calò.....	2	22	11	11	„	„	„	11	3	8	11	„
Camparada.....	3	16	6	10	„	„	„	16	5	11	„	„
Caponago.....	17	57	29	28	2	„	2	37	26	11	20	„
Capriano di Brianza.....	5	43	20	23	„	„	„	27	12	15	16	„
Carate Brianza.....	31	145	73	72	„	„	„	160	76	84	„	15
Carnate.....	6	50	26	24	„	„	„	23	10	13	27	„
Carugate.....	13	78	43	35	7	6	1	66	37	29	12	„
Cassina Aliprandi.....	5	27	20	7	1	1	„	32	16	16	„	5
Cassina Amata.....	3	24	11	13	„	„	„	28	12	16	„	4
Cassina de' Gatti.....	2	22	15	7	2	„	2	23	10	13	„	1
Cassina Savina.....	1	32	18	14	„	„	„	30	18	12	2	„
Cavenago di Brianza.....	9	60	30	30	1	1	„	46	26	20	14	„
Cazzano Besana.....	5	18	10	8	„	„	„	9	3	6	9	„
Ceriano Laghetto.....	8	41	16	25	„	„	„	23	12	11	18	„
Cesano Maderno.....	16	102	46	56	2	1	1	84	47	37	18	„
Cinisello.....	18	116	67	49	„	„	„	97	46	51	19	„
Cogliate.....	6	47	22	25	„	„	„	33	14	19	14	„
Cologno Monzese.....	16	104	56	48	1	1	„	79	45	34	25	„
Concorezzo.....	14	75	47	28	„	„	„	60	28	32	15	„
Copreno.....	5	27	13	14	5	2	3	36	15	21	„	9
Correzzana.....	2	25	14	11	1	1	„	15	5	10	10	„
Costa Lambro.....	3	17	9	8	„	„	„	8	2	6	9	„
Cusano sul Seveso.....	19	57	33	24	„	„	„	57	29	28	„	„
Desio.....	29	213	106	107	4	3	1	204	108	96	9	„
Dugnano.....	8	70	40	30	„	„	„	49	28	21	21	„
Giussano.....	19	108	52	56	3	2	1	120	53	67	„	12
Incirano.....	4	23	7	16	„	„	„	18	10	8	5	„
Lazzate.....	6	42	22	20	„	„	„	31	22	9	11	„
Lentate sul Seveso.....	22	112	54	58	5	„	5	32	49	33	30	„
Lesmo.....	16	58	28	30	2	„	2	27	13	14	31	„
Limbate.....	18	82	43	39	„	„	„	74	40	34	8	„
Lissone.....	26	165	86	79	7	4	3	144	90	54	21	„
Maccherio.....	10	62	17	45	2	2	„	54	29	25	8	„
Masciago Milanese.....	8	28	16	12	1	„	1	16	6	10	12	„
Meda.....	13	112	64	48	„	„	„	118	64	54	„	6
Mezzago.....	9	40	27	13	„	„	„	31	20	11	9	„
Misinto.....	14	62	29	33	„	„	„	56	28	30	6	„
Montesiro.....	7	41	13	28	1	„	1	24	11	13	17	„
Monza.....	175	774	397	377	3	2	1	718	366	352	56	„
Muggiò.....	22	89	51	38	3	2	1	39	47	42	„	„
Nova.....	9	86	44	42	2	1	1	119	55	64	„	33

I. — MOVIMENTO PER COMUNI.

TAVOLA I.

ANNO 1867.

CIRCONDARI E COMUNI	MATRIMONI	NATI			NATIMORTI			MORTI			ECCEDENZA	
		TOTALE	Maschi	Femmine	TOTALE	Maschi	Femm.	TOTALE	Maschi	Femmine	del NATI	dei MORTI
Omate	4	31	17	14	1	1	„	27	16	11	4	„
Oreno	9	74	41	33	„	„	„	98	58	40	„	19
Ornago	5	51	31	20	2	1	1	50	26	24	1	„
Paderno Milanese	11	62	36	26	1	1	„	53	27	26	9	„
Paina	7	46	23	23	„	„	„	35	14	21	11	„
Palazzolo Milanese	8	54	34	20	„	„	„	32	16	16	22	„
Renate	8	50	24	26	„	„	„	22	14	8	28	„
Robbiano	1	31	11	20	1	1	„	18	8	10	13	„
Ronco Briantino	5	30	12	18	5	3	2	36	18	18	„	6
Ruginello	5	25	9	16	2	1	1	21	12	9	4	„
Seregno	45	284	147	137	13	11	2	314	141	173	„	30
Sesto San Giovanni	25	167	91	76	11	7	4	143	61	82	24	„
Seveso	15	103	56	47	„	„	„	75	37	38	28	„
Solaro	14	74	42	32	„	„	„	71	29	42	3	„
Sovico	9	44	28	16	1	„	1	54	29	25	„	10
Sulbiate Inferiore	5	27	15	12	1	1	„	8	6	2	19	„
Sulbiate Superiore	3	17	9	8	1	1	„	7	3	4	10	„
Tregasio	7	35	19	16	„	„	„	11	7	4	24	„
Triuggio	12	59	29	30	6	4	2	75	37	38	„	16
Usmate	13	57	30	27	„	„	„	61	27	34	„	4
Valle Guidino	1	17	10	7	„	„	„	8	6	2	9	„
Varedo	13	73	34	39	4	1	3	92	48	44	„	19
Vedano al Lambro	7	44	25	19	4	4	„	45	26	19	„	1
Veduggio con Colzano	8	54	24	30	„	„	„	42	18	24	12	„
Velate Milanese	4	55	33	22	3	2	1	38	16	22	17	„
Verano	8	58	28	30	„	„	„	37	13	24	21	„
Vergo	7	41	25	16	„	„	„	42	26	16	„	1
Villanuova Vimercate	„	18	8	10	„	„	„	25	15	10	„	7
Villa Raverio	6	16	6	10	„	„	„	21	9	12	„	5
Villa San Fiorano	10	55	24	31	5	3	2	61	31	30	„	6
Vimercate	28	145	73	72	„	„	„	139	73	66	6	„
Vimodrone	7	47	28	19	5	3	2	67	33	34	„	20
CIRCONDARIO...	1 108	6 340	3 276	3 064	143	86	57	5 617	2 847	2 770	723	„
RICAPITOLAZIONE												
ABBIATEGRASSO	726	4 170	2 162	2 008	97	50	47	3 475	1 708	1 767	665	„
GALLARATE	1 020	5 546	2 895	2 661	119	83	36	4 692	2 349	2 343	854	„
LODI	1 250	6 268	3 242	3 026	263	144	109	5 508	2 864	2 644	760	„
MILANO	2 966	16 238	8 275	8 013	406	233	173	15 286	8 104	7 182	1 002	„
MONZA	1 108	6 340	3 276	3 064	143	86	57	5 617	2 847	2 770	723	„
PROVINCIA. . .	7 064	38 612	19 840	18 772	1 018	596	422	34 578	17 872	16 706	4 030	„

I. — MOVIMENTO PER COMUNI.

TAVOLA I.

ANNO 1867.

CIRCONDARI E COMUNI	MATRIMONI	NATI			NATIMORTI			MORTI			ECCEDEZZA	
		TOTALE	Maschi	Femmine	TOTALE	Maschi	Femm.	TOTALE	Maschi	Femmine	dei NATI	dei MORTI
MIRANDOLA. PROVINCIA DI MODENA.												
Camposanto.....	19	113	54	59	1	1	”	81	39	42	32	”
Cavezzo.....	21	160	86	74	9	1	8	106	53	53	54	”
Concordia.....	24	288	152	136	23	18	10	232	117	115	56	”
Finale nell' Emilia.....	75	416	214	202	13	9	4	436	208	228	”	26
Medolla.....	28	125	63	62	9	5	4	111	60	51	14	”
Mirandola.....	84	486	247	239	27	17	10	368	177	186	123	”
Novi di Modena.....	39	255	130	125	12	7	5	172	84	88	83	”
San Felice sul Panaro.....	42	339	166	173	3	1	2	254	136	118	85	”
San Possidonio.....	18	110	53	57	4	3	1	80	39	41	30	”
San Prospero.....	19	113	57	56	10	5	5	86	37	49	27	”
CIRCONDARIO...	369	2 405	1 222	1 183	111	62	49	1 921	950	971	484	”
MODENA.												
Bastiglia.....	14	55	33	22	3	3	”	78	42	36	”	23
Bomporto.....	26	149	84	65	8	7	1	109	65	44	40	”
Campogalliano.....	19	179	93	86	”	”	”	143	80	63	36	”
Carpi.....	102	674	343	331	21	10	11	541	287	254	133	”
Castelnovo Rangone.....	18	95	50	45	3	3	”	70	32	38	25	”
Castelvetro di Modena.....	15	157	85	72	3	2	1	104	53	51	53	”
Fiorano Modenese.....	12	108	50	58	2	1	1	83	42	41	25	”
Formigine.....	29	207	109	98	21	14	7	158	87	71	49	”
Maranello.....	34	122	59	63	3	3	”	95	44	51	27	”
Marano sul Panaro.....	11	92	47	45	2	1	1	70	36	34	22	”
Modena.....	340	2 110	1 073	1 037	79	48	31	1 519	792	727	591	”
Nonantola.....	38	213	116	97	9	3	6	167	86	81	46	”
Ravariq.....	29	133	70	63	6	4	2	135	65	70	”	2
San Cesario sul Panaro.....	13	81	38	43	5	5	”	69	32	37	12	”
Sassuolo.....	42	205	106	99	10	5	5	201	86	115	4	”
Savignano sul Panaro.....	8	68	32	36	4	2	2	41	23	18	27	”
Soliera.....	28	198	103	95	7	5	2	141	79	62	57	”
Spilamberto.....	19	139	68	71	”	”	”	147	76	71	”	8
Vignola.....	16	106	48	58	8	4	4	111	52	59	”	5
CIRCONDARIO...	813	5 091	2 607	2 484	194	120	74	3 982	2 059	1 923	1 109	”
PAVULLO NEL FRIGNANO.												
Fanano.....	25	210	110	100	8	5	3	126	64	62	84	”
Fiumalbo.....	11	93	53	40	”	”	”	59	24	35	34	”
Frassinoro.....	9	125	58	67	8	4	4	69	30	39	56	”

I. — MOVIMENTO PER COMUNI.

TAVOLA I.

ANNO 1867.

CIRCONDARI E COMUNI	MATRIMONI	NATI			NATIMORTI			MORTI			ECCEDEZZA	
		TOTALE	Maschi	Femmine	TOTALE	Maschi	Femm.	TOTALE	Maschi	Femmine	dei NATI	dei MORTI
Guiglia	15	124	61	63	6	5	1	85	44	41	39	..
Lama di Mocogno	12	150	71	79	10	6	4	68	33	35	82	..
Monfestino	31	182	97	85	14	10	4	135	71	64	47	..
Montecreto	5	45	20	25	6	5	1	33	17	16	12	..
Monteflorino	11	85	38	49	8	5	3	70	29	41	15	..
Montese	19	171	88	83	97	51	46	74	..
Palagano	7	95	47	48	1	1	..	83	44	39	12	..
Pavullo nel Frignano	29	340	155	185	14	5	9	200	97	103	140	..
Pievepelago	22	200	101	99	2	1	1	108	47	61	92	..
Polinago	15	122	60	62	4	2	2	63	27	36	59	..
Prignano sulla Secchia	16	108	59	49	6	3	3	80	45	35	28	..
Riolunato	2	48	24	24	3	2	1	37	17	20	11	..
Sestola	14	96	60	36	1	1	..	81	38	43	15	..
Zocca	20	147	93	54	105	59	46	42	..
CIRCONDARIO...	263	2 341	1 193	1 148	91	55	36	1 499	737	762	842	..
RICAPITOLAZIONE												
MIRANDOLA	369	2 405	1 222	1 183	111	62	49	1 921	950	971	494	..
MODENA	813	5 091	2 607	2 484	194	120	74	3 982	2 059	1 923	1 109	..
PAVULLO NEL FRIGNANO	263	2 341	1 193	1 148	91	55	36	1 499	737	762	842	..
PROVINCIA. . .	1 445	9 837	5 022	4 815	396	237	159	7 402	3 746	3 656	2 435	..
+ 2455												
PROVINCIA DI MOLISE.												
CAMPOBASSO.												
Bagnoli del Trigno	49	165	88	77	1	..	1	163	78	85	2	..
Baranello	28	144	81	63	2	1	1	68	29	39	76	..
Busso	15	83	45	38	87	38	49	..	4
Campobasso	116	504	266	238	33	15	18	535	290	245	..	31
Campodipietra	20	78	42	36	71	33	38	7	..
Campolieto	16	96	49	47	57	26	31	39	..
Casalciprano	11	67	31	36	102	60	42	..	35
Castellino di Biferno	14	75	30	45	73	33	40	2	..
Castropignano	26	123	66	57	111	57	54	12	..
Cercepiccola	12	66	33	33	53	28	25	13	..
Colle d' Anchise	18	75	38	37	53	31	22	22	..
Ferrazzano	26	129	62	67	1	..	1	98	50	48	31	..
Fossalto	24	105	54	51	1	1	..	50	25	25	55	..
Gambatesa	32	141	68	73	95	52	43	46	..
Gildone	28	109	61	48	2	..	2	52	25	27	57	..
Jelsi	14	138	72	66	57	33	24	81	..
Limosano	28	102	54	48	1	1	..	63	31	32	39	..

I. — MOVIMENTO PER COMUNI.

TAVOLA I.

ANNO 1867.

CIRCONDARI E COMUNI	MATRIMONI	NATI			NATIMORTI			MORTI			ECCEDENZA	
		TOTALE	Maschi	Femmine	TOTALE	Maschi	Femm.	TOTALE	Maschi	Femmine	del NATI	del MORTI
Macchiaavfortore	18	70	39	31	"	"	"	74	39	35	"	4
Matrice	16	71	36	35	"	"	"	87	52	35	"	16
Mirabello Sannitico	12	107	49	58	2	2	"	83	43	40	24	"
Molise	8	16	5	11	"	"	"	22	13	9	"	6
Monacilioni	16	123	63	60	3	1	2	124	72	52	"	1
Montagano	26	142	74	68	5	5	"	101	54	47	41	"
Oratino	24	72	33	39	1	1	"	82	37	45	"	10
Petrella Tifernina.....	28	104	50	54	"	"	"	95	48	47	9	"
Pietracatella.....	25	101	54	47	"	"	"	105	55	50	"	4
Pietracupa	7	49	23	26	3	1	2	14	6	8	35	"
Riccia	86	370	205	165	"	"	"	217	109	108	153	"
Ripalimosano	29	180	93	87	"	"	"	126	60	66	54	"
Salcito.....	38	99	48	51	"	"	"	98	49	49	1	"
San Biase.....	11	60	28	32	1	1	"	36	17	19	24	"
San Giovanni in Galdo.....	11	78	39	39	"	"	"	35	18	17	43	"
San Giuliano del Sannio.....	17	98	52	46	"	"	"	109	55	54	"	11
Sant' Angelo Limosano.....	10	62	33	29	"	"	"	49	27	22	13	"
Sant' Elia a Pianisi.....	44	186	91	95	"	"	"	128	61	67	58	"
Sepino.....	48	195	103	92	3	1	2	164	86	78	31	"
Spineto	14	95	50	45	4	3	1	48	27	21	47	"
Torella del Sannio.....	18	57	22	35	1	"	1	47	20	27	10	"
Toro.....	28	97	55	42	2	1	1	58	30	28	39	"
Trivento	43	222	121	101	"	"	"	97	51	46	125	"
Tufara	25	86	44	42	"	"	"	56	30	26	30	"
Vinchiaturò.....	26	162	84	78	"	"	"	98	48	50	64	"
CIRCONDARIO...	1 095	5 102	2 634	2 468	66	34	32	3 941	2 026	1 915	1 161	"

ISERNIA.

Acquaviva d' Isernia	6	25	15	10	"	"	"	21	11	10	4	"
Agnone	115	429	208	221	"	"	"	303	154	149	126	"
Belmonte del Sannio.....	16	85	41	44	"	"	"	48	25	23	37	"
Bojano.....	29	221	123	108	"	"	"	209	117	92	22	"
Caccavone	22	99	55	44	3	2	1	99	46	53	"	"
Cameli.....	17	42	23	19	7	4	3	55	25	30	"	18
Campochiaro.....	20	118	65	53	2	2	"	80	42	38	38	"
Cantalupo nel Sannio.....	18	100	57	43	1	"	1	64	34	30	36	"
Capracotta	37	145	56	89	"	"	"	66	29	37	79	"
Carovilli	21	144	69	75	3	1	2	84	47	37	60	"
Carpinone	30	148	71	77	3	1	2	171	81	90	"	23
Castel del Giudice.....	6	56	30	26	"	"	"	34	14	20	22	"
Castellone	9	38	21	17	"	"	"	50	25	25	"	12
Castelluccio in Verrino.....	3	37	23	14	"	"	"	19	14	5	18	"
Castelpetroso	18	126	61	65	"	"	"	86	40	46	40	"

I. — MOVIMENTO PER COMUNI.

TAVOLA I.

ANNO 1867.

CIRCONDARI E COMUNI	MATRIMONI	NATI			NATIMORTI			MORTI			ECCEDENZA	
		TOTALE	Maschi	Femmine	TOTALE	Maschi	Femm.	TOTALE	Maschi	Femmine	dei NATI	dei MORTI
Castelpizzuto.....	4	22	9	13	2	1	1	28	10	18	”	6
Cerro al Volturno.....	16	95	64	31	”	”	”	104	48	56	”	9
Chiauci.....	7	52	28	24	7	6	1	31	11	20	21	”
Civitanova del Sannio.....	29	141	60	81	3	2	1	160	75	85	”	19
Civitavecchia.....	19	79	36	43	4	2	2	65	35	30	14	”
Colli a Volturno.....	9	42	20	22	”	”	”	65	30	35	”	23
Filignano.....	21	86	36	50	”	”	”	53	22	31	33	”
Forli del Sannio.....	35	134	72	62	1	”	1	80	40	40	54	”
Fornelli.....	19	124	66	58	”	”	”	73	43	30	51	”
Frosolone.....	50	212	112	100	”	”	”	178	87	91	34	”
Guardiaregia.....	18	72	33	39	”	”	”	52	23	29	20	”
Isernia.....	72	372	179	193	8	5	3	346	165	181	26	”
Longano.....	17	58	32	26	”	”	”	36	19	17	22	”
Macchia d' Isernia.....	2	30	17	13	”	”	”	18	11	7	12	”
Macchiagodena.....	26	140	76	64	”	”	”	89	43	46	51	”
Miranda.....	12	111	59	52	”	”	”	57	30	27	54	”
Montaquila.....	16	53	26	27	”	”	”	61	33	28	”	8
Monterone Valcocchiara.....	13	69	36	33	2	2	”	73	30	43	”	4
Monteroduni.....	22	108	60	48	”	”	”	64	36	28	44	”
Pesche.....	7	65	29	36	”	”	”	48	23	25	17	”
Pescolanciano.....	12	87	52	35	”	”	”	82	43	39	5	”
Pescopennataro.....	14	61	34	27	2	”	2	33	15	18	28	”
Pettoranello di Molise.....	4	44	25	19	”	”	”	31	17	14	13	”
Pietrabbondante.....	35	171	79	92	2	1	1	125	66	59	46	”
Pizzone.....	3	70	41	29	”	”	”	68	34	34	2	”
Pozzilli.....	13	96	54	42	”	”	”	105	45	60	”	9
Presenzano.....	15	48	25	23	”	”	”	39	18	21	9	”
Rionero Sannitico.....	17	118	62	56	2	1	1	87	41	46	31	”
Roccamandolfi.....	18	129	74	55	”	”	”	93	48	45	36	”
Roccasicura.....	22	71	30	41	”	”	”	46	22	24	25	”
Rocchetta a Volturno.....	33	86	38	48	2	1	1	100	50	50	”	14
San Massimo.....	13	63	27	36	”	”	”	56	24	32	7	”
San Pietro Avellana.....	26	98	54	44	1	1	”	65	28	37	33	”
San Polomatese.....	7	55	30	25	”	”	”	26	14	12	29	”
Sant' Agapito.....	10	57	23	34	”	”	”	47	24	23	10	”
Sant' Angelo del Pesco.....	12	41	20	21	”	”	”	38	18	20	3	”
Sant' Angelo in Grotte.....	11	60	35	25	”	”	”	30	15	15	30	”
San Vincenzo a Volturno.....	6	46	21	25	1	1	”	35	16	19	11	”
Scapoli.....	10	51	27	24	”	”	”	41	31	10	10	”
Sessano.....	13	69	29	40	”	”	”	100	46	54	”	31
Sesto Campano.....	19	76	35	41	”	”	”	96	43	53	”	20
Vastogirardi.....	21	103	51	52	2	”	2	62	28	34	41	”
Venafro.....	47	180	88	72	2	1	1	223	115	108	”	63
CIRCONDARIO...	1 162	5 748	2 922	2 826	60	34	26	4 698	2 319	2 379	1 050	”

I. — MOVIMENTO PER COMUNI.

TAVOLA I.

ANNO 1867.

CIRCONDARI E COMUNI	MATRIMONI	NATI			NATIMORTI			MORTI			ECCEDENZA	
		TOTALE	Maschi	Femmine	TOTALE	Maschi	Femm.	TOTALE	Maschi	Femmine	dei NATI	dei MORTI
LARINO.												
Acquaviva Collecroce.....	19	109	55	54	3	2	1	114	63	51	„	5
Bonefro.....	36	194	92	102	3	2	1	85	52	33	109	„
Campomarino.....	18	63	35	28	„	„	„	82	49	33	„	19
Casacalenda.....	95	281	151	130	„	„	„	274	133	141	7	„
Castelbottacio.....	14	76	39	37	„	„	„	51	19	32	25	„
Castelluccio Acqua Borrana....	39	193	103	90	14	13	1	169	86	83	24	„
Civitaampomariano.....	37	131	65	66	10	9	1	170	94	76	„	39
Colletorto.....	21	127	62	65	1	„	1	170	88	82	„	43
Guardialfiera.....	16	77	39	38	5	2	3	118	59	59	„	41
Guglionesi.....	50	257	120	137	„	„	„	252	131	121	5	„
Larino.....	59	233	118	115	5	5	„	215	115	100	18	„
Lucito.....	26	93	50	43	3	3	„	76	42	34	17	„
Lupara.....	17	82	57	25	„	„	„	62	31	31	20	„
Montecilfone.....	23	116	54	62	„	„	„	143	70	73	„	27
Montefalcone nel Sannio.....	24	154	88	66	15	10	5	123	63	60	31	„
Montelongo.....	21	54	30	24	„	„	„	29	15	14	25	„
Montenero di Bisaccia.....	42	214	108	106	„	„	„	157	88	69	57	„
Montorio nei Frentani.....	18	95	45	50	4	4	„	55	30	25	40	„
Morrone del Sannio.....	26	143	75	68	„	„	„	165	88	77	„	22
Palata.....	30	133	72	61	„	„	„	84	53	31	49	„
Portocannone.....	27	71	37	34	„	„	„	110	76	34	„	39
Providenti.....	8	35	18	17	„	„	„	27	12	15	8	„
Ripabottone.....	49	210	114	96	„	„	„	121	59	62	89	„
Ripalda.....	22	89	44	45	„	„	„	88	53	35	1	„
Roccavivara.....	19	82	38	44	„	„	„	52	23	29	30	„
Rötello.....	21	86	43	43	„	„	„	84	44	40	2	„
San Felice Slavo.....	7	65	38	27	„	„	„	73	35	38	„	8
San Giacomo degli Schiavoni...	10	38	27	11	„	„	„	50	30	20	„	12
San Giuliano di Puglia.....	10	66	27	39	3	2	1	45	22	23	21	„
San Martino in Pensilis.....	48	209	119	90	„	„	„	169	101	68	40	„
Santacroce di Magliano.....	50	176	76	100	„	„	„	116	72	44	60	„
Tavenna.....	15	104	58	46	„	„	„	84	33	51	20	„
Termoli.....	37	129	65	64	„	„	„	182	97	85	„	53
Ururi.....	32	137	73	64	„	„	„	95	48	47	42	„
CIRCONDARIO...	986	4 322	2 235	2 087	66	52	14	3 890	2 074	1 816	432	„
RICAPITOLAZIONE												
CAMPOBASSO.....	1 095	5 102	2 634	2 468	66	34	32	3 941	2 026	1 915	1 161	„
ISERNIA.....	1 162	5 748	2 922	2 826	60	34	26	4 698	2 319	2 379	1 050	„
LARINO.....	986	4 322	2 235	2 087	66	52	14	3 890	2 074	1 816	432	„
PROVINCIA...	3 243	15 172	7 791	7 381	192	120	72	12 529	6 419	6 110	2 643	„

I. — MOVIMENTO PER COMUNI.

TAVOLA I.

ANNO 1867.

CIRCONDARI E COMUNI	MATRIMONI	NATI			NATIMORTI			MORTI			ECCEDENZA	
		TOTALE	Maschi	Femmine	TOTALE	Maschi	Femm.	TOTALE	Maschi	Femmine	dei NATI	dei MORTI
PROVINCIA DI NAPOLI.												
CASORIA.												
Afragola	137	671	357	334	12	7	5	588	303	285	88	..
Arzano.....	32	176	76	100	1	..	1	198	90	108	..	22
Caivano.....	86	412	220	192	12	3	9	461	262	199	..	49
Calvizzano.....	23	54	29	25	1	1	..	39	22	17	15	..
Cardito.....	22	141	68	73	6	3	3	170	84	86	..	29
Casalnuovo di Napoli.....	25	152	68	84	117	61	56	35	..
Casandrino.....	15	96	51	45	49	30	19	47	..
Casoria.....	58	325	142	183	16	15	1	256	139	117	69	..
Crispano.....	8	44	24	20	3	2	1	27	13	14	17	..
Frattamaggiore.....	81	379	193	186	21	17	4	382	199	183	..	3
Giugliano in Campania.....	67	390	221	169	19	9	10	320	165	155	70	..
Grumo Nevano.....	28	154	88	66	6	4	2	150	73	77	4	..
Licignano.....	3	59	23	36	37	23	14	22	..
Melito di Napoli.....	26	133	62	71	9	3	6	88	52	36	45	..
Mugnano di Napoli.....	21	114	61	53	10	8	2	77	37	40	37	..
Panicocoli.....	10	103	47	56	78	41	37	25	..
Pomigliano d' Arco.....	60	350	186	164	14	5	9	258	133	125	92	..
Pomigliano d' Atella.....	17	82	43	39	4	4	..	64	36	28	18	..
Qualiano.....	15	49	32	17	60	43	17	..	11
San Pietro a Paterno.....	..	94	53	41	2	2	..	76	42	34	18	..
Sant' Antimo.....	66	264	137	127	5	3	2	283	151	132	..	19
Sant' Arpino.....	16	66	28	38	4	3	1	42	25	17	24	..
Secondigliano.....	35	240	141	99	14	6	8	127	64	63	113	..
CIRCONDARIO.....	851	4 548	2 330	2 218	159	95	64	3 947	2 088	1 859	601	..
CASTELLAMMARE DI STABIA.												
Agerola.....	27	123	65	58	2	1	1	98	58	40	25	..
Anacapri.....	6	47	26	21	1	..	1	41	18	23	6	..
Boscoreale.....	59	345	175	170	21	15	6	389	192	197	..	44
Boscotrecase.....	56	319	152	167	22	13	9	339	170	169	..	20
Capri.....	19	77	49	28	57	31	26	20	..
Casola di Napoli.....	15	86	42	44	70	37	33	16	..
Castellammare di Stabia.....	218	1 184	616	568	67	34	33	1 077	530	547	107	..
Gragnano.....	80	472	245	227	13	5	8	458	235	218	19	..
Lettere.....	29	214	104	110	181	89	92	33	..
Massalubrense.....	37	286	141	145	6	3	3	182	108	74	104	..
Meta.....	49	221	124	97	8	3	5	186	94	92	35	..
Ottajano.....	118	629	319	310	4	3	1	494	272	222	135	..
Piano di Sorrento.....	34	270	149	121	2	1	1	150	71	79	120	..
Pimonte.....	14	63	36	27	66	40	26	..	3

I. — MOVIMENTO PER COMUNI.

TAVOLA I.

ANNO 1867.

CIRCONDARI E COMUNI	MATRIMONI	NATI			NATIMORTI			MORTI			ECCEDEZZA	
		TOTALE	Maschi	Femmine	TOTALE	Maschi	Femm.	TOTALE	Maschi	Femmine	del Nati	del Morti
Poggiomarino	31	157	101	56	6	4	2	175	89	86	„	13
Sant' Agnello.....	15	166	85	81	2	2	„	121	56	65	45	„
Sorrento	43	224	105	119	4	3	1	167	88	79	57	„
Torre Annunziata	154	658	370	288	35	14	21	581	293	288	127	„
Vico Equense.....	45	379	195	184	15	11	4	334	180	154	45	„
CIRCONDARIO...	1 049	5 920	3 099	2 821	208	112	96	5 111	2 651	2 460	809	„
NAPOLI.												
Barra.....	32	323	175	148	5	3	2	367	191	176	„	44
Massa di Somma.....	10	60	30	30	„	„	„	41	18	23	19	„
Napoli.....	2 605	16 855	8 596	8 259	807	466	341	17 024	8 859	8 165	„	169
Pollena Trocchia.....	6	89	50	39	„	„	„	60	30	30	29	„
Ponticelli	62	275	139	136	15	11	4	206	109	97	69	„
Portici.....	95	389	194	195	17	11	6	346	185	161	43	„
Resina.....	105	567	313	254	28	21	7	582	309	273	„	15
San Giorgio a Cremano	27	149	73	76	„	„	„	105	55	50	44	„
San Giovanni a Teduccio.....	77	417	223	194	24	14	10	362	209	153	55	„
San Sebastiano al Vesuvio	10	72	29	43	„	„	„	42	17	25	30	„
Sant' Anastasia	42	221	107	114	„	„	„	269	173	96	„	48
Somma Vesuviano	16	259	132	127	2	2	„	194	106	88	65	„
Torre del Greco.....	169	876	476	400	36	19	17	526	287	239	350	„
CIRCONDARIO...	3 256	20 552	10 537	10 015	934	547	387	20 124	10 548	9 576	428	„
POZZUOLI.												
Barano d' Ischia.....	15	133	77	56	„	„	„	84	42	42	49	„
Casamicciola.....	22	147	87	60	2	„	2	105	57	48	42	„
Chiajano ed Uniti	9	110	54	56	„	„	„	71	29	42	39	„
Forio	39	213	110	103	11	9	2	122	62	60	91	„
Ischia.....	47	282	142	140	2	1	1	144	62	82	138	„
Lacco Ameno	11	59	42	17	2	1	1	47	26	21	12	„
Marano di Napoli	49	256	126	130	19	11	8	221	118	103	35	„
Pianura.....	27	122	69	53	3	2	1	93	43	50	29	„
Pozzuoli.....	121	503	274	229	„	„	„	439	267	172	64	„
Procida	92	503	242	261	16	8	8	422	234	188	81	„
Serrara Fontana	8	72	44	28	„	„	„	50	26	24	22	„
Soccavo.....	8	85	43	42	„	„	„	72	39	33	13	„
Testaccio d' Ischia	5	66	32	34	„	„	„	32	18	14	34	„
Ventotene.....	6	50	30	20	1	„	1	24	21	3	26	„
CIRCONDARIO...	469	2 601	1 372	1 229	56	32	24	1 926	1 044	882	675	„

I. — MOVIMENTO PER COMUNI.

TAVOLA I.

ANNO 1867.

CIRCONDARI E COMUNI	MATRIMONI	NATI			NATIMORTI			MORTI			ECCEDEZZA	
		TOTALE	Maschi	Femmine	TOTALE	Maschi	Femm.	TOTALE	Maschi	Femmine	dei NATI	dei MORTI
RICAPITOLAZIONE.												
CASORIA.....	851	4 548	2 330	2 218	159	95	64	3 947	2 088	1 859	601	„
CASTELLAMMARE DI STABIA..	1 049	5 920	3 099	2 821	208	112	96	5 111	2 651	2 460	809	„
NAPOLI.....	3 256	20 552	10 537	10 015	934	547	387	20 124	10 548	9 576	428	„
POZZUOLI.....	459	2 601	1 372	1 229	56	32	24	1 926	1 044	882	675	„
PROVINCIA. . .	5 615	33 621	17 338	16 283	1 357	786	571	31 108	16 331	14 777	2 513	„
PROVINCIA DI NOVARA.												
BIELLA.												
Ailoche.....	6	24	11	13	„	„	„	17	11	6	7	„
Andorno Cacciorna.....	8	42	12	30	4	2	2	56	26	30	„	14
Penna.....	6	29	18	11	„	„	„	16	8	8	13	„
Biella.....	81	417	231	186	23	14	9	370	194	176	47	„
Bioglio.....	14	81	40	41	„	„	„	40	21	19	41	„
Bornate.....	„	12	8	4	„	„	„	8	6	2	4	„
Borriana.....	6	24	13	11	„	„	„	14	9	5	10	„
Brusnengo.....	15	84	48	36	1	„	1	45	26	19	39	„
Callabiana.....	13	18	10	8	1	1	„	12	8	4	6	„
Camandona.....	13	68	32	31	„	„	„	39	20	19	24	„
Camburzano.....	4	25	16	9	1	1	„	24	13	11	1	„
Campiglia Cervo.....	13	28	16	12	1	1	„	18	10	8	10	„
Candelo.....	22	101	46	55	4	2	2	101	56	45	„	„
Caprile.....	1	16	11	5	„	„	„	10	6	4	6	„
Casapinta.....	5	31	20	11	„	„	„	9	5	4	22	„
Castellengo.....	6	16	9	7	„	„	„	27	15	12	„	11
Castelletto Cervo.....	11	33	14	19	1	„	1	49	22	27	„	16
Castelletto Villa.....	3	17	9	8	„	„	„	9	2	7	8	„
Cavaglia.....	21	74	38	36	2	1	1	170	72	98	„	96
Cerreto Castello.....	3	11	3	8	2	2	„	4	„	4	7	„
Cerrione.....	16	71	32	39	2	1	1	62	34	28	9	„
Chiavazza.....	18	92	52	40	„	„	„	71	38	33	21	„
Coggiola.....	20	89	48	41	1	„	1	54	28	26	35	„
Cossato.....	31	112	69	43	„	„	„	104	64	40	8	„
Cossilla.....	21	73	44	29	„	„	„	71	39	32	2	„
Crevacuore.....	6	33	22	11	1	1	„	29	14	15	4	„
Crocemosso.....	14	85	40	45	„	„	„	64	38	26	21	„
Crosa.....	1	21	16	5	3	2	1	6	2	4	15	„
Curino.....	16	93	51	42	7	7	„	73	39	34	20	„
Donato.....	7	55	26	29	„	„	„	37	19	18	18	„
Dorzano.....	2	17	11	6	„	„	„	35	20	15	„	18
Fiecchia.....	8	38	18	20	„	„	„	15	9	6	23	„
Gaglianico.....	10	26	14	12	3	3	„	26	9	17	„	„

I. — MOVIMENTO PER COMUNI.

TAVOLA I.

ANNO 1867.

CIRCONDARI E COMUNI	MATRIMONI	NATI			NATIMORTI			MORTI			ECCEDENZA	
		TOTALE	Maschi	Femmine	TOTALE	Maschi	Femm.	TOTALE	Maschi	Femmine	dei NATI	dei MORTI
Graglia Biellese.....	27	71	41	80	1	1	„	42	22	20	29	„
Guardabosone.....	10	26	11	15	1	„	1	22	10	12	4	„
Lessona.....	5	47	24	23	4	2	2	32	20	12	15	„
Magnano.....	18	62	33	29	2	1	1	62	38	24	„	„
Massazza.....	4	26	14	12	„	„	„	18	7	11	8	„
Masserano.....	18	152	77	75	„	„	„	90	43	47	62	„
Mezzana Mortigliengo.....	10	52	27	25	6	1	5	81	14	17	21	„
Miagliano.....	1	12	3	9	„	„	„	20	8	12	„	8
Mongrando.....	31	153	75	78	1	1	„	107	55	52	46	„
Mosso Santa Maria.....	6	62	39	23	7	5	2	54	25	29	8	„
Mottalciata.....	5	49	38	11	„	„	„	59	33	26	„	10
Muzzano.....	5	24	15	9	„	„	„	6	4	2	18	„
Netro.....	15	73	31	42	2	1	1	65	26	39	8	„
Occhieppo Inferiore.....	12	69	37	32	„	„	„	43	14	29	26	„
Occhieppo Superiore.....	11	50	27	23	„	„	„	26	12	14	24	„
Pettinengo.....	10	98	50	48	3	„	3	62	27	35	36	„
Pianceri.....	2	20	10	10	„	„	„	5	2	3	15	„
Piane di Serravalle Sesia.....	2	23	14	9	„	„	„	17	6	11	6	„
Piatto.....	3	11	8	3	„	„	„	4	3	1	7	„
Piedicavallo.....	19	70	38	32	7	6	1	60	32	28	10	„
Pistolesa.....	1	21	8	13	„	„	„	29	16	13	„	8
Pollone.....	16	55	33	22	4	3	1	33	14	19	22	„
Ponderano.....	7	69	36	33	„	„	„	35	18	17	34	„
Portula.....	12	60	27	33	11	7	4	60	30	30	„	„
Postua.....	6	51	30	21	„	„	„	19	12	7	32	„
Pralungo.....	15	78	46	32	11	7	4	71	33	38	7	„
Pray.....	4	7	4	3	„	„	„	8	5	3	„	1
Quaregna.....	1	12	8	4	„	„	„	7	5	2	5	„
Quittengo.....	4	28	14	14	„	„	„	26	8	18	2	„
Ronco Biellese.....	9	47	29	18	1	1	„	32	15	17	15	„
Roppolo.....	4	34	18	16	„	„	„	20	10	10	14	„
Sagliano Micca.....	10	86	57	29	3	2	1	78	38	40	8	„
Sala Biellese.....	13	38	19	19	„	„	„	45	24	21	„	7
Salussola.....	25	102	53	49	„	„	„	99	45	54	3	„
Sandigliano.....	10	37	16	21	3	„	3	28	16	12	9	„
San Giuseppe di Casto.....	4	9	6	3	„	„	„	12	6	6	„	3
San Paolo Cervo.....	6	20	10	10	2	1	1	20	10	10	„	„
Selve Marcone.....	1	11	5	6	„	„	„	4	2	2	7	„
Serravalle Sesia.....	2	32	15	17	5	3	2	27	11	16	5	„
Soprana.....	4	49	29	20	„	„	„	26	9	17	23	„
Sordevolo.....	14	80	48	32	4	3	1	70	33	37	10	„
Sostegno.....	7	44	29	15	1	„	1	27	10	17	17	„
Strona.....	9	65	30	35	1	1	„	28	16	12	37	„
Tavigliano.....	9	59	30	29	„	„	„	36	11	25	23	„

I. — MOVIMENTO PER COMUNI.

TAVOLA I.

ANNO 1867.

CIRCONDARI E COMUNI	MATRIMONI	NATI			NATIMORTI			MORTI			ECCEDEZZA	
		TOTALE	Maschi	Femmine	TOTALE	Maschi	Femm.	TOTALE	Maschi	Femmine	dei NATI	dei MORTI
Ternengo	4	17	13	4	2	2	„	19	13	6	„	2
Tollegno	4	37	18	19	2	1	1	57	27	30	„	20
Torazzo	2	36	16	20	„	„	„	48	23	25	„	12
Trivero	30	190	94	96	9	6	3	149	64	85	41	„
Valdengo	7	47	24	23	„	„	„	34	15	19	13	„
Vallanzengo	1	17	9	8	„	„	„	7	5	2	10	„
Valle Inferiore Mosso	3	38	17	21	„	„	„	25	11	14	13	„
Valle San Nicolao	4	54	30	24	2	1	1	29	14	15	25	„
Valle Superiore Mosso	2	15	8	7	„	„	„	23	13	10	„	8
Veglio	8	39	18	21	„	„	„	21	10	11	18	„
Verrone	2	19	11	8	„	„	„	11	4	7	8	„
Vigliano Biellese	15	61	30	31	„	„	„	45	32	13	16	„
Villanova Biellese	2	12	4	8	„	„	„	6	3	3	6	„
Vintebbio	1	11	7	4	2	2	„	7	4	3	4	„
Viverone	11	58	22	36	1	1	„	69	40	29	„	11
Zimone	9	46	24	22	„	„	„	46	28	18	„	„
Zubiena	12	76	40	36	4	3	1	53	23	30	23	„
Zumaglia	8	31	14	17	„	„	„	14	7	7	17	„
CIRCONDARIO...	953	4 990	2 659	2 340	159	100	59	4 013	2 017	1 996	986	„
NOVARA.												
Agnellengo	5	11	4	7	„	„	„	9	6	3	2	„
Agrate Conturbia	7	65	35	30	3	2	1	23	14	9	42	„
Alzate con Linduno	5	15	6	9	„	„	„	18	8	10	„	3
Ameno	5	56	23	33	„	„	„	31	13	18	26	„
Ara	3	10	5	5	„	„	„	2	1	1	8	„
Armeno	12	41	22	19	9	5	4	47	25	22	„	6
Arola	7	26	9	17	4	3	1	14	3	11	12	„
Arona	20	119	71	48	2	„	2	96	46	50	23	„
Artò	2	10	4	6	„	„	„	6	3	3	4	„
Auzate	1	13	7	6	„	„	„	12	4	8	1	„
Barengo	13	55	27	28	1	„	1	35	16	19	20	„
Bellinzago Novarese	37	124	69	55	2	„	2	104	56	48	20	„
Biandrate	2	44	20	24	1	„	1	50	22	28	„	6
Boca	12	58	33	25	6	4	2	23	10	13	35	„
Bogogno	19	53	28	30	2	2	„	23	14	14	30	„
Boletto	4	21	13	8	„	„	„	7	4	3	14	„
Bolzano	4	24	12	12	2	1	1	14	11	3	10	„
Borgo Lavezzaro	22	104	56	48	1	1	„	73	39	34	31	„
Borgomanero	73	359	193	166	1	„	1	241	118	123	118	„
Borgo Ticino	14	71	39	32	1	„	1	54	29	25	17	„
Borgo Vercelli	20	136	72	64	„	„	„	93	46	47	43	„

I. — MOVIMENTO PER COMUNI.

TAVOLA I.

ANNO 1867.

CIRCONDARI E COMUNI	MATRIMONI	NATI			NATIMORTI			MORTI			ECCEDEZZA	
		TOTALE	Maschi	Femmine	TOTALE	Maschi	Femm.	TOTALE	Maschi	Femmine	del NATI	del MORTI
Briga	5	36	19	17	"	"	"	17	5	12	19	"
Briona	15	36	15	21	3	2	1	42	20	22	"	6
Bugnate	1	6	2	4	"	"	"	3	2	1	3	"
Caltignaga	15	59	24	35	"	"	"	48	18	25	16	"
Cameri	54	175	91	84	3	"	3	161	90	71	14	"
Carpignano Sesia	15	78	47	31	7	7	"	86	42	44	"	8
Casalbeltrame	19	53	35	18	2	2	"	50	29	21	3	"
Casaleggio Novara	4	30	17	13	"	"	"	23	16	7	7	"
Casalino	21	115	59	56	4	3	1	92	44	48	23	"
Casalvolone	20	91	38	53	"	"	"	77	32	45	14	"
Castellazzo Novarese	4	16	11	5	3	2	1	10	6	4	6	"
Castelletto sopra Ticino	41	138	72	66	2	1	1	113	59	54	25	"
Cavaglietto	3	29	18	11	"	"	"	19	9	10	10	"
Cavaglio d' Agogna	18	68	38	30	"	"	"	52	35	17	16	"
Cavallirio	6	47	23	24	"	"	"	21	13	8	26	"
Cerano	46	131	65	66	10	6	4	310	168	142	"	179
Cesara	8	29	13	16	"	"	"	14	7	7	15	"
Coiro	4	10	7	3	"	"	"	9	2	7	1	"
Colazza	2	11	5	6	"	"	"	15	7	8	"	4
Comignago	7	18	8	10	"	"	"	18	8	10	"	"
Cressa	11	71	32	39	2	1	1	36	20	16	35	"
Cureggio	15	64	34	30	"	"	"	42	17	25	22	"
Dagnente	1	18	10	8	"	"	"	9	6	3	9	"
Divignano	5	28	14	14	2	2	"	46	26	20	"	18
Fara Novarese	19	46	22	24	2	2	"	51	25	26	"	5
Fontanetto d' Agogna	18	118	62	56	"	"	"	79	50	29	39	"
Galliate	58	272	145	127	"	"	"	315	178	137	"	43
Garbagna Novarese	6	51	25	26	"	"	"	18	12	6	33	"
Gargallo	4	23	16	7	"	"	"	17	11	6	6	"
Gattico	11	95	54	41	1	"	1	62	33	29	33	"
Ghemme	34	122	55	67	"	"	"	65	41	22	59	"
Ghevio	2	17	8	9	"	"	"	10	5	5	7	"
Gozzano	9	81	53	28	1	1	"	46	22	24	35	"
Granozzo	7	61	36	25	1	"	1	57	26	31	4	"
Grignasco	11	42	20	22	"	"	"	45	25	20	"	3
Inverio Inferiore	12	77	43	29	4	2	2	73	39	34	4	"
Inverio Superiore	7	11	6	5	"	"	"	6	5	1	5	"
Isola San Giulio	2	11	7	4	"	"	"	8	4	4	3	"
Landiona	9	37	20	17	2	2	"	14	6	8	23	"
Maggiora	21	81	35	46	4	3	1	38	15	23	43	"
Mandello Vitta	4	23	14	9	"	"	"	9	6	3	14	"
Marano Ticino	7	29	12	17	3	1	2	14	9	5	15	"
Meina	6	31	15	16	3	2	1	24	15	9	7	"
Mercurago	9	50	24	26	"	"	"	19	9	10	31	"

I. — MOVIMENTO PER COMUNI.

TAVOLA I.

ANNO 1867.

CIRCONDARI E COMUNI	MATRIMONI	NATI			NATIMORTI			MORTI			ECCEDENZA	
		TOTALE	Maschi	Femmine	TOTALE	Maschi	Femm.	TOTALE	Maschi	Femmine	dei NATI	dei MORTI
Mezzomerico	4	19	7	12	„	„	„	31	13	18	„	12
Miasino	2	42	26	16	3	3	„	25	11	14	17	„
Momo	16	63	30	33	2	2	„	29	14	15	34	„
Montrigiasco	2	12	4	8	„	„	„	11	5	6	1	„
Nibbiola	11	42	24	18	„	„	„	14	7	7	28	„
Nonio	3	24	13	11	„	„	„	7	3	4	17	„
Novara	190	1 375	680	695	15	9	6	930	497	433	445	„
Oleggio	48	265	161	104	2	„	2	209	102	107	56	„
Oleggio Castello	8	29	14	15	„	„	„	11	8	3	18	„
Orta Novarese	7	31	18	13	„	„	„	24	15	9	7	„
Paruzzaro	7	32	13	19	„	„	„	13	4	9	19	„
Pella	7	14	6	8	2	1	1	10	7	3	4	„
Pettenasco	6	26	11	15	2	1	1	13	6	7	13	„
Pogno	4	25	13	12	1	1	„	29	17	12	„	4
Pombia	9	65	28	37	„	„	„	30	19	11	35	„
Prato Sesia	10	51	27	24	„	„	„	36	19	17	15	„
Réchetto	21	73	40	33	1	1	„	51	25	26	22	„
Romagnano Sesia	17	102	49	53	5	4	1	55	34	21	47	„
Romentino	21	82	51	31	1	1	„	162	87	75	„	80
San Maurizio d' Opaglio	7	24	13	11	1	„	1	20	11	9	4	„
Sannazzaro presso Sesia	7	46	24	22	1	„	1	38	20	18	8	„
San Pietro Mosezzo	8	48	24	24	2	1	1	33	16	17	15	„
Sillavengo	10	34	17	17	1	1	„	29	17	12	5	„
Sizzano	12	61	31	30	2	1	1	28	18	10	33	„
Soriso	4	27	11	16	1	1	„	20	10	10	7	„
Sovazza	5	22	9	13	„	„	„	18	11	7	4	„
Sozzago	21	42	28	14	„	„	„	28	18	10	14	„
Suno	36	117	74	43	6	3	3	116	64	52	1	„
Terdobbiate	5	26	13	13	„	„	„	13	8	5	13	„
Tornaco	11	56	24	32	„	„	„	30	17	13	26	„
Trecate	43	240	110	130	4	„	4	251	140	111	„	11
Vaprio d' Agogna	8	36	21	15	„	„	„	34	17	17	2	„
Varallo Pombia	21	99	45	54	1	„	1	100	56	44	„	1
Vergano Novarese	7	22	13	9	„	„	„	10	8	2	12	„
Veruno	10	35	19	16	1	1	„	26	8	18	9	„
Vespolate	14	109	62	47	3	1	2	65	38	27	44	„
Vicolungo	9	39	18	21	2	„	2	35	20	15	4	„
Villata	17	77	38	39	2	1	1	70	32	38	7	„
Vinzaglio	17	60	36	24	„	„	„	29	12	17	31	„
CIRCONDARIO	1 548	7 647	3 967	3 680	155	90	65	5 939	3 139	2 800	1 708	„

I. — MOVIMENTO PER COMUNI.

TAVOLA I.

ANNO 1867.

CIRCONDARI E COMUNI	MATRIMONI	NATI			NATIMORTI			MORTI			ECCEDENZA	
		TOTALE	Maschi	Femmine	TOTALE	Maschi	Femmine	TOTALE	Maschi	Femmine	del NATI	dei MORTI
OSSOLA.												
Agaro.....	1	1	"	1	"	"	"	"	"	"	1	"
Albogno.....	1	5	4	1	"	"	"	"	"	"	5	"
Antronapiana	"	14	7	7	"	"	"	15	6	9	"	1
Anzino.....	3	4	3	1	"	"	"	4	2	2	"	"
Baceno e Croveo.....	6	46	18	28	1	1	"	20	8	12	26	"
Bannio.....	4	29	19	10	"	"	"	28	12	14	3	"
Beura.....	2	14	4	10	3	2	1	12	6	6	2	"
Bognanco Dentro.....	3	20	14	6	1	"	1	12	6	6	8	"
Bognanco Fuori.....	1	12	6	6	"	"	"	14	6	8	"	2
Buttogno.....	3	13	7	6	"	"	"	10	8	2	3	"
Caddo.....	"	1	"	1	1	1	"	6	1	5	"	5
Calasca.....	5	23	15	8	1	1	"	26	9	17	"	3
Cardezza.....	10	36	19	17	2	1	1	16	7	9	20	"
Castiglione d' Ossola.....	7	22	9	13	1	1	"	20	10	10	2	"
Ceppo Morelli.....	1	10	4	6	"	"	"	9	5	4	1	"
Cimamulera.....	4	9	6	3	"	"	"	8	4	4	1	"
Coimo.....	3	13	9	4	"	"	"	7	2	5	6	"
Craveggia.....	5	17	10	7	2	1	1	26	16	10	"	9
Cravegna.....	2	8	3	5	"	"	"	7	"	7	1	"
Crevola d' Ossola.....	6	42	17	25	1	1	"	27	14	13	15	"
Crodo.....	1	27	13	14	"	"	"	20	10	10	7	"
Dissimo.....	"	3	1	2	"	"	"	4	1	3	"	1
Domodossola.....	11	111	56	55	5	2	3	114	53	61	"	3
Druogno.....	2	16	7	9	"	"	"	9	8	1	7	"
Finero.....	"	5	4	1	"	"	"	5	2	3	"	"
Folsogno.....	"	2	2	"	"	"	"	2	1	1	"	"
Formazza.....	1	23	10	13	"	"	"	9	4	5	14	"
Maccugnaga.....	1	21	11	10	"	"	"	19	8	11	2	"
Malesco.....	3	11	7	4	"	"	"	13	8	5	"	2
Masera.....	8	30	17	13	"	"	"	22	12	10	8	"
Montecrestese.....	5	45	28	17	"	"	"	30	16	14	15	"
Monteossolano.....	"	8	4	4	"	"	"	5	1	4	3	"
Montescheno.....	3	14	6	8	"	"	"	15	7	8	"	1
Mozzio.....	1	14	9	5	"	"	"	6	2	4	8	"
Olgia.....	2	8	5	3	1	"	1	3	2	1	5	"
Pallanzeno.....	4	17	5	12	1	1	"	11	4	7	6	"
Piedimulera.....	2	18	10	8	"	"	"	16	10	6	2	"
Preglia.....	1	7	4	3	"	"	"	2	1	1	5	"
Premia.....	3	35	12	23	"	"	"	18	14	4	17	"
Re.....	"	6	2	4	1	1	"	5	1	4	1	"
Salecchio.....	"	4	2	2	"	"	"	6	4	2	"	2
San Carlo d' Ossola.....	3	6	3	3	1	1	"	8	1	7	"	2

I. — MOVIMENTO PER COMUNI.

TAVOLA I.

ANNO 1867.

CIRCONDARI E COMUNI	MATRIMONI	NATI			NATIMORTI			MORTI			ECCEDENZA	
		TOTALE	Maschi	Femmine	TOTALE	Maschi	Femm.	TOTALE	Maschi	Femmine	dei NATI	dei MORTI
		Santa Maria Maggiore e Crana..	8	29	17	12	„	„	„	24	13	11
Schieranco.....	„	10	3	7	1	1	„	6	2	4	4	„
Seppiana.....	2	14	7	7	„	„	„	11	5	6	3	„
Tappia.....	„	4	3	1	„	„	„	2	1	1	2	„
Toceno.....	3	16	12	4	1	„	1	22	12	10	„	6
Trasquera.....	2	14	10	4	„	„	„	15	7	8	„	1
Trontano.....	3	37	14	23	„	„	„	17	8	9	20	„
Vanzone.....	3	13	5	8	„	„	„	12	6	6	1	„
Varzo.....	9	27	15	12	4	3	1	48	18	30	„	21
Viceno.....	1	7	4	3	„	„	„	2	2	„	5	„
Viganella.....	3	23	11	12	2	„	2	10	4	6	13	„
Villadossola.....	2	27	12	15	„	„	„	10	6	4	17	„
Villette.....	5	6	2	4	„	„	„	5	2	3	1	„
Vocogno e Pressinone.....	3	5	2	3	1	„	1	6	3	3	„	1
Zornasco.....	1	6	„	6	„	„	„	8	4	4	„	2
CIRCONDARIO...	163	1 008	509	499	31	18	13	805	385	420	203	„

PALLANZA.

Agrano.....	6	8	4	4	2	1	1	7	3	4	1	„
Anzola d' Ossola.....	6	14	6	8	„	„	„	11	5	6	3	„
Arizzano.....	2	46	23	23	„	„	„	20	11	9	26	„
Aurano.....	8	47	28	19	„	„	„	28	16	12	19	„
Baveno.....	8	64	37	27	2	„	2	45	22	23	19	„
Bee.....	4	17	10	7	„	„	„	6	4	2	11	„
Belgirate.....	6	32	13	19	„	„	„	12	5	7	20	„
Bieno.....	4	22	11	11	„	„	„	12	6	6	10	„
Brisino.....	2	8	5	3	„	„	„	3	1	2	5	„
Brovello.....	2	21	12	9	„	„	„	8	2	6	13	„
Calogna.....	4	5	3	2	„	„	„	3	2	1	2	„
Cambiasca.....	10	29	14	15	„	„	„	10	2	8	19	„
Cannero.....	6	36	18	18	2	1	1	28	13	15	8	„
Cannobio.....	17	82	43	39	2	2	„	58	29	24	29	„
Caprezzo.....	3	14	6	8	„	„	„	5	2	3	9	„
Carciago.....	5	13	6	7	„	„	„	6	2	4	7	„
Carpugnino.....	„	8	6	2	„	„	„	6	2	4	2	„
Casale Corte Cervo.....	10	84	41	43	„	„	„	60	35	25	24	„
Cavaglio San Donnino.....	4	21	14	7	1	1	„	12	6	6	9	„
Cavandone.....	3	3	2	1	„	„	„	3	1	2	„	„
Chignolo Verbano.....	6	32	14	18	3	1	2	22	14	8	10	„
Cireggio.....	4	10	5	5	„	„	„	5	3	2	5	„
Comnago.....	„	7	4	3	2	1	1	7	6	1	„	„
Corciago.....	2	7	5	2	1	1	„	8	5	3	„	1

I. — MOVIMENTO PER COMUNI.

TAVOLA I.

ANNO 1867.

CIRCONDARI E COMUNI	MATRIMONI	NATI			NATIMORTI			MORTI			ECCEDENZA	
		TOTALE	Maschi	Femmine	TOTALE	Maschi	Femm.	TOTALE	Maschi	Femmine	dei NATI	dei MORTI
Cossogno	8	57	28	29	"	"	"	37	18	19	20	"
Crana Gattugno	2	5	4	1	"	"	"	4	2	2	1	"
Crusinallo	4	11	6	5	2	1	1	12	6	6	"	1
Cursolo	1	10	5	5	"	"	"	6	4	2	4	"
Cuzzago	1	11	7	4	"	"	"	9	4	5	2	"
Esio	"	9	2	7	"	"	"	3	1	2	6	"
Falmenta	15	58	28	30	2	1	1	19	11	8	34	"
Fomarco	2	34	16	18	"	"	"	25	14	11	9	"
Fornero	1	5	4	1	"	"	"	6	3	3	"	1
Forno	2	8	4	4	"	"	"	9	2	7	"	1
Fosseno	1	6	5	1	"	"	"	6	1	5	"	"
Germagno	1	8	5	3	1	"	1	6	3	3	2	"
Ghiffa	2	15	7	8	1	1	"	10	6	4	5	"
Gignese	6	10	4	6	2	1	1	7	4	3	3	"
Graglia Piana	5	4	2	2	"	"	"	4	3	1	"	"
Gurro	6	33	16	17	"	"	"	12	7	5	21	"
Intra	29	161	82	79	9	2	7	120	65	55	41	"
Intragna	6	47	29	18	7	5	2	28	15	13	19	"
Lesà	15	55	37	18	2	1	1	27	11	16	28	"
Loreglia	6	12	6	6	"	"	"	6	4	2	6	"
Luzzogno	2	18	7	11	"	"	"	12	4	8	6	"
Magognino	"	8	3	5	"	"	"	4	1	3	4	"
Massino	14	32	16	16	"	"	"	22	10	12	10	"
Massiola	1	8	6	2	"	"	"	5	2	3	3	"
Mergozzo	20	62	29	33	1	1	"	39	19	20	23	"
Miazzina	10	15	8	7	"	"	"	14	6	8	1	"
Miggiandone	4	13	4	9	"	"	"	12	5	7	1	"
Montebuglio	6	12	6	6	"	"	"	4	1	3	8	"
Nebbiuno	2	22	9	13	"	"	"	18	10	8	4	"
Nocco	1	7	5	2	"	"	"	3	"	3	4	"
Oggebbio	6	30	16	14	"	"	"	19	7	12	11	"
Omegna	19	88	41	42	"	"	"	57	26	31	26	"
Orasso	2	7	4	3	2	2	"	1	"	1	6	"
Ornavasso	8	57	29	28	"	"	"	37	22	15	20	"
Pallanza	23	101	46	55	2	2	"	86	56	30	15	"
Pisano	5	16	11	4	"	"	"	17	4	13	"	2
Premeno	2	14	6	8	"	"	"	7	5	2	7	"
Premosello	13	54	30	24	1	1	"	35	12	23	19	"
Quarna Sopra	2	12	8	4	"	"	"	9	7	2	3	"
Quarna Sotto	2	17	6	11	1	"	1	14	4	10	3	"
Rovegro	4	16	5	11	"	"	"	24	11	13	"	8
Rumianca	11	43	25	18	"	"	"	31	10	21	12	"
Sambughetto	1	11	4	7	"	"	"	4	2	2	7	"
San Bartolommeo Valmara	5	17	10	7	"	"	"	13	8	5	4	"

I. — MOVIMENTO PER COMUNI.

TAVOLA I.

ANNO 1867.

CIRCONDARI E COMUNI	MATRIMONI	NATI			NATIMORTI			MORTI			ECCEDEZZA	
		TOTALE	Maschi	Femmine	TOTALE	Maschi	Femm.	TOTALE	Maschi	Femmine	dei NATI	dei MORTI
Sant' Agata sopra Cannobio.....	7	22	10	12	"	"	"	10	5	5	12	"
Santino.....	1	5	3	2	"	"	"	6	2	4	"	1
Spoccia.....	6	12	7	5	1	1	"	9	3	6	3	"
Stresa.....	6	31	14	17	"	"	"	19	9	10	12	"
Stropino.....	2	5	4	1	"	"	"	4	3	1	1	"
Suna.....	6	39	23	16	"	"	"	26	19	7	13	"
Tapigliano.....	3	6	6	"	"	"	"	6	2	4	"	"
Traffume.....	11	15	7	8	2	1	1	12	6	6	3	"
Trarego.....	4	15	4	11	"	"	"	12	6	6	3	"
Trobaso.....	4	29	19	10	"	"	"	23	14	9	6	"
Unchio.....	2	3	1	2	"	"	"	1	"	1	2	"
Vezzo.....	3	8	7	1	"	"	"	10	4	6	"	2
Viggiona.....	1	11	10	1	"	"	"	12	6	6	"	1
Vignone.....	4	17	8	9	"	"	"	13	6	7	4	"
Vogogna.....	6	63	31	32	9	5	4	49	32	17	14	"
Zoverallo.....	4	9	7	2	7	7	"	9	5	4	"	"
CIRCONDARIO...	468	2 148	1 117	1 031	67	40	27	1 444	735	709	704	"
VALSESIA.												
Agnona.....	7	17	10	7	"	"	"	15	9	6	2	"
Alagna Valsesia.....	5	16	7	9	1	"	1	16	7	9	"	"
Aranco.....	"	5	3	2	"	"	"	10	4	6	"	5
Balmuccia.....	3	9	4	5	"	"	"	7	3	4	2	"
Boccioleto.....	3	20	13	7	"	"	"	24	15	9	"	4
Borgosesia.....	17	89	52	37	"	"	"	112	56	56	"	23
Breja.....	3	17	9	8	1	"	1	9	6	3	8	"
Camasco.....	1	8	5	3	"	"	"	10	4	6	"	2
Campello Monti.....	"	2	1	1	"	"	"	3	2	1	"	1
Campertogno.....	10	11	6	5	1	"	1	13	9	4	"	2
Carcofforo.....	3	2	2	"	"	"	"	1	1	"	1	"
Cellio.....	24	81	40	41	"	"	"	51	17	34	30	"
Cervarolo.....	10	26	18	18	"	"	"	26	13	13	10	"
Cervatto.....	"	2	2	"	"	"	"	2	1	1	"	"
Civiasco.....	2	10	5	5	1	1	"	9	3	6	1	"
Cravagliana.....	11	41	22	19	"	"	"	29	16	13	12	"
Crevola Sesia.....	"	8	5	3	"	"	"	6	1	5	2	"
Doccio.....	1	11	8	3	"	"	"	9	2	7	2	"
Fobello.....	4	21	8	13	2	"	2	10	3	7	11	"
Foresto Sesia.....	4	17	11	6	1	1	"	10	3	7	7	"
Isolella.....	3	2	1	1	"	"	"	7	3	4	"	5
Locarno.....	"	4	1	3	"	"	"	8	4	4	"	4
Mollia.....	1	13	8	5	"	"	"	10	3	7	3	"

I. — MOVIMENTO PER COMUNI.

TAVOLA I.

ANNO 1867.

CIRCONDARI E COMUNI	MATRIMONI	NATI			NATIMORTI			MORTI			ECCEDEZZA	
		TOTALE	Maschi	Femmine	TOTALE	Maschi	Femm.	TOTALE	Maschi	Femmine	del NATI	dei MORTI
Morca	2	11	3	8	"	"	"	9	4	5	2	"
Morondo	1	8	5	3	"	"	"	4	3	1	4	"
Parone	3	5	1	4	"	"	"	4	"	4	1	"
Pila	"	12	6	6	"	"	"	12	6	6	"	"
Piode	4	11	7	4	2	1	1	2	"	2	9	"
Quarona	2	15	9	6	"	"	"	14	7	7	1	"
Rassa	6	24	16	8	"	"	"	10	8	2	14	"
Rima San Giuseppe	2	5	1	4	1	"	1	1	"	1	4	"
Rimasco	3	14	9	5	"	"	"	8	3	5	6	"
Rimella	10	31	12	19	2	1	1	12	5	7	19	"
Riva Valdobbia	1	21	11	10	2	1	1	18	14	4	3	"
Rocca Pietra	4	19	7	12	2	2	"	20	13	7	"	1
Rossa	3	12	5	7	"	"	"	14	7	7	"	2
Sabbia	3	31	15	16	"	"	"	10	2	8	21	"
Scopa	10	18	9	9	"	"	"	9	4	5	9	"
Scopello	6	33	16	17	"	"	"	29	15	14	4	"
Valduggia	20	104	55	49	1	1	"	87	54	33	17	"
Valmaggia	3	4	1	3	"	"	"	5	1	4	"	1
Varallo	21	78	34	44	1	"	1	98	45	53	"	20
Vocca	1	7	5	2	"	"	"	6	3	3	1	"
CIRCONDARIO...	217	905	468	437	18	8	10	769	379	390	136	"

VERCELLI.

Albano Vercellese	4	38	15	23	"	"	"	28	12	11	15	"
Alice Castello	13	63	34	29	9	5	4	214	96	118	"	151
Arboro	9	67	34	33	1	"	1	48	18	30	19	"
Asigliano	45	148	70	78	1	"	1	84	48	36	64	"
Balocco	6	50	24	26	6	3	3	33	17	16	17	"
Bianzé	31	145	82	63	8	4	4	223	109	114	"	78
Borgo d' Ale	38	128	75	53	"	"	"	350	175	175	"	222
Buronzo	7	45	22	23	3	"	3	17	6	11	28	"
Caresana	21	127	69	58	"	"	"	73	38	35	54	"
Caresana Blot	3	25	13	12	"	"	"	10	5	5	15	"
Carisio	6	78	45	33	"	"	"	59	25	34	17	"
Casanova Elvo	9	40	27	13	2	"	2	21	11	10	19	"
Cascine San Giacomo	2	22	13	9	"	"	"	15	8	7	7	"
Cigliano	46	246	141	105	"	"	"	479	236	243	"	233
Collobiano	1	16	6	10	"	"	"	5	3	2	11	"
Costanzana	14	78	44	34	2	2	"	42	16	26	36	"
Crescentino	46	209	97	112	11	5	6	302	147	155	"	93
Crova	9	56	27	29	1	"	1	46	29	17	10	"
Desana	10	63	28	35	"	"	"	59	37	22	4	"

I. — MOVIMENTO PER COMUNI.

TAVOLA I.

ANNO 1867.

CIRCONDARI E COMUNI	MATRIMONI	NATI			NATIMORTI			MORTI			ECCEDEZZA	
		TOTALE	Maschi	Femmine	TOTALE	Maschi	Femm.	TOTALE	Maschi	Femmine	dei Nati	dei Morti
Fontanetto da Po	21	99	51	48	1	„	1	154	65	89	„	55
Formigliana.....	6	26	16	10	„	„	„	10	7	3	16	„
Gattinara	54	166	85	81	2	1	1	170	90	80	„	4
Ghislarengo.....	7	36	21	15	„	„	„	30	13	17	6	„
Giffenga.....	„	6	5	1	„	„	„	6	„	6	„	„
Greggio.....	5	31	19	12	2	2	„	19	14	5	12	„
Lamporo.....	11	54	29	25	„	„	„	55	31	24	„	1
Lenta.....	16	41	21	20	„	„	„	67	32	35	„	26
Lignana.....	18	63	34	29	„	„	„	46	15	31	17	„
Livorno Vercellese.....	53	224	121	103	4	2	2	369	179	190	„	145
Lozzolo.....	1	26	16	10	„	„	„	20	10	10	6	„
Moncrivello.....	24	71	35	36	„	„	„	175	84	91	„	104
Motta de' Conti.....	14	59	31	28	3	3	„	43	28	15	16	„
Olcenengo.....	12	52	24	28	„	„	„	24	14	10	28	„
Oldenico.....	4	39	19	20	„	„	„	18	10	8	21	„
Palazzolo Vercellese.....	12	90	47	43	„	„	„	98	36	62	„	8
Pertengo.....	9	43	20	23	„	„	„	26	12	14	17	„
Pezzana.....	39	128	61	67	5	3	2	60	30	30	68	„
Prarolo.....	27	60	36	24	4	4	„	22	12	10	38	„
Quinto Vercellese.....	3	18	11	7	„	„	„	10	5	5	8	„
Rive.....	8	37	18	19	2	2	„	37	17	20	„	„
Roasenda.....	4	20	12	8	„	„	„	16	10	6	4	„
Roasio.....	16	77	47	30	5	2	3	58	30	28	19	„
Ronsecco.....	12	70	41	29	„	„	„	46	27	19	24	„
Salasco.....	5	29	18	11	„	„	„	8	5	3	21	„
Sali Vercellese.....	5	31	20	11	„	„	„	9	7	2	22	„
Saluggia.....	22	135	74	61	2	2	„	304	170	134	„	169
San Germano Vercellese.....	24	199	98	101	„	„	„	109	61	48	90	„
Santhià.....	35	225	107	118	6	3	3	283	153	130	„	58
Stroppiana.....	21	105	51	54	1	1	„	77	35	42	28	„
Tricerro.....	11	68	42	26	„	„	„	66	31	35	2	„
Trino.....	65	451	233	218	8	6	2	426	228	198	25	„
Tronzano Vercellese.....	31	163	83	80	7	5	2	153	82	71	10	„
Vercelli.....	167	894	430	464	9	4	5	964	488	476	„	70
Villa del Bosco.....	6	24	12	12	„	„	„	19	8	11	5	„
Villarboit.....	11	34	13	21	1	1	„	17	8	9	17	„
CIRCONDARIO...	1 099	5 536	2 865	2 671	106	60	46	6 117	3 083	3 034	„	581
RICAPITOLAZIONE												
BIELLA.....	953	4 999	2 659	2 340	159	100	59	4 013	2 017	1 996	986	„
NOVARA.....	1 548	7 647	3 967	3 680	155	90	65	5 939	3 139	2 800	1 708	„
OSSOLA.....	163	1 008	509	499	31	18	13	805	385	420	203	„

I. — MOVIMENTO PER COMUNI.

TAVOLA I.

ANNO 1867.

DISTRETTI E COMUNI	MATRIMONI	NATI			NATIMORTI			MORTI			ECCEDENZA	
		TOTALE	Maschi	Femmine	TOTALE	Maschi	Femm.	TOTALE	Maschi	Femmine	del NATI	del MORTI
PALLANZA	468	2 148	1 117	1 031	67	40	27	1 444	735	709	704	..
VALSESIA	217	905	468	437	18	8	10	769	379	390	136	..
VERCELLI	1 099	5 536	2 865	2 671	106	60	46	6 117	3 083	3 034	..	581
PROVINCIA. . .	4 448	22 243	11 585	10 658	586	316	220	19 087	9 738	9 349	3 156	..
PROVINCIA DI PADOVA.												
CAMPOSAMPIERO.												
Borgorico	27	81	41	40	56	33	23	25	..
Campodarsego	35	121	59	62	4	3	1	98	49	49	23	..
Camposampiero	36	103	47	56	1	..	1	98	51	47	5	..
Campo San Martino	26	78	41	37	2	..	2	51	22	29	27	..
Curtarolo	21	81	41	40	3	..	3	34	17	17	47	..
Loreggia	27	83	38	45	4	3	1	50	24	26	33	..
Massanzago	20	51	23	23	42	21	21	9	..
Piombino Dese	29	146	75	71	122	55	67	24	..
San Giorgio delle Pertiche	26	86	36	50	4	4	..	79	43	36	7	..
San Michele delle Badesse	15	38	17	21	25	12	13	18	..
Santa Giustina in Colle	29	86	42	44	66	36	30	20	..
Trebaseleghe	44	143	71	72	6	4	2	128	71	57	15	..
Villa del Conte	17	92	44	48	1	1	..	63	33	30	29	..
Villanova di Camposampiero	24	84	48	36	35	22	13	49	..
DISTRETTO...	376	1 278	628	645	25	15	10	947	489	458	326	..
CITTADELLA.												
Carmignano di Brenta	16	47	27	20	1	1	..	87	40	47	..	40
Cittadella	61	305	147	158	231	111	120	74	..
Fontaniva	33	120	66	54	120	66	54
Galliera Veneta	26	99	46	53	55	20	35	44	..
Gazzo	22	66	38	28	2	2	..	67	42	25	..	1
Grantorto	7	56	28	28	52	35	17	4	..
San Giorgio in Bosco	24	124	62	62	1	1	..	79	40	39	45	..
San Martino di Lupari	43	193	87	106	5	5	..	127	60	67	66	..
San Pietro Engù	13	63	28	35	95	47	48	..	32
Tombolo	20	95	47	48	1	..	1	70	41	29	25	..
DISTRETTO...	265	1 168	576	592	10	9	1	933	502	481	185	..
CONSELVE.												
Agna	22	102	50	52	4	2	2	87	46	41	15	..
Anguillara	45	149	87	62	1	1	..	122	67	55	27	..

I. — MOVIMENTO PER COMUNI.

TAVOLA I.

ANNO 1867.

DISTRETTI E COMUNI	MATRIMONI	NATI			NATIMORTI			MORTI			ECCEDENZA	
		TOTALE	Maschi	Femmine	TOTALE	Maschi	Femm.	TOTALE	Maschi	Femmine	dei NATI	dei MORTI
Arre	10	83	42	41	„	„	„	49	23	26	34	„
Bagnoli di Sopra	19	141	59	82	„	„	„	90	38	52	51	„
Cartura	26	88	40	48	1	1	„	76	46	30	12	„
Conselve	24	166	91	75	„	„	„	115	61	54	51	„
Ponte Casale	12	74	44	30	„	„	„	47	19	28	27	„
Terrassa Padovana	11	58	37	21	3	3	„	26	13	13	32	„
Tribano	28	120	54	66	4	3	1	118	53	65	2	„
DISTRETTO...	197	981	504	477	13	10	3	730	366	364	251	„
ESTE.												
Baone	23	98	55	43	1	1	„	62	38	24	36	„
Barbona	8	64	26	38	„	„	„	30	15	15	34	„
Carceri	20	67	39	28	2	1	1	38	20	18	29	„
Cinto Enganeo	25	74	37	37	3	3	„	54	29	25	20	„
Este	67	340	162	178	11	8	3	319	161	158	21	„
Lozzo Atestino	23	93	48	45	2	1	1	60	35	25	33	„
Ospedaletto Enganeo	25	128	63	65	„	„	„	77	36	41	51	„
Piacenza d' Adige	27	113	65	48	„	„	„	50	25	25	63	„
Ponso	19	57	28	29	2	2	„	37	20	17	20	„
Sant' Elena	14	55	33	22	„	„	„	38	21	17	17	„
Sant' Urbano	43	134	65	69	6	5	1	79	38	41	55	„
Vescovana	27	166	100	66	5	3	2	116	61	55	50	„
Vighizzolo d' Este	8	67	36	31	1	„	1	25	17	8	42	„
Villa Estense	30	107	54	53	3	2	1	74	37	37	33	„
Vo	27	98	56	42	2	1	1	54	29	25	44	„
DISTRETTO...	386	1 661	867	794	38	27	11	1 113	582	531	548	„
MONSELICE.												
Arquà Petrarca	3	30	9	21	„	„	„	45	19	26	„	15
Battaglia	29	116	67	49	1	1	„	96	48	48	20	„
Boara Pisani	28	105	49	56	„	„	„	107	53	54	„	2
Galzignano	20	71	38	33	„	„	„	50	17	33	21	„
Monselice	81	341	164	177	2	1	1	260	124	136	81	„
Pernumia	31	67	38	29	1	1	„	66	39	27	1	„
Pozzonovo	25	107	56	51	1	1	„	66	36	30	41	„
San Pietro Viminario	16	52	32	20	1	1	„	40	18	22	12	„
Solesino	22	83	45	38	„	„	„	57	34	23	26	„
Stanghella	35	147	89	58	2	2	„	100	58	42	47	„
DISTRETTO...	290	1 119	587	532	8	7	1	887	446	441	232	„

I. — MOVIMENTO PER COMUNI.

TAVOLA I.

ANNO 1867.

DISTRETTI E COMUNI	MATRIMONI	NATI			NATIMORTI			MORTI			ECCEDENZA	
		TOTALI	Maschi	Femmine	TOTALI	Maschi	Femmi.	TOTALI	Maschi	Femmine	del NATI	del MORTI
MONTAGNANA.												
Casale di Scodosia	27	117	67	50	2	1	1	68	37	31	49	..
Castelbaldo	25	85	54	31	49	35	14	36	..
Masi	18	95	49	46	66	36	30	29	..
Megliadino San Fidenzio	26	90	51	39	1	1	..	52	27	25	38	..
Megliadino San Vitale	13	98	50	48	1	1	..	82	42	40	16	..
Merlara	24	104	67	37	2	2	..	59	39	20	45	..
Montagnana	61	288	170	118	215	102	113	73	..
Saletto	22	109	48	61	1	1	..	55	29	26	54	..
Santa Margherita d' Adige	21	93	44	49	1	1	..	47	25	22	46	..
Urbana	24	62	35	27	29	18	11	33	..
DISTRETTO...	261	1 141	635	506	8	7	1	722	390	332	419	..
PADOVA.												
Abano	34	129	73	56	95	49	46	34	..
Albignasego	29	121	64	57	100	44	56	21	..
Cadoneghe	14	56	30	26	36	16	20	20	..
Campodoro	15	40	17	23	4	3	1	35	20	15	5	..
Carrara San Giorgio	17	74	44	30	1	..	1	56	27	29	18	..
Carrara Santo Stefano	14	43	22	21	41	24	17	2	..
Casal Ser Ugo	18	74	36	38	57	34	23	17	..
Cervarese Santa Croce	22	61	31	30	3	2	1	43	23	20	18	..
Limena	17	57	32	25	1	..	1	44	28	16	18	..
Maserà di Padova	19	75	39	36	1	1	..	63	39	24	12	..
Mestrino	24	98	56	42	65	37	28	33	..
Noventa Padovana	20	49	22	27	43	23	20	6	..
Padova	488	2 475	1 246	1 229	44	26	18	2 328	1 221	1 107	147	..
Piazzola sul Brenta	57	165	94	71	134	77	57	31	..
Ponte San Nicolò	12	74	36	38	1	1	..	60	30	30	14	..
Rovolon	23	89	35	45	65	39	26	15	..
Rubano	12	82	37	45	2	2	..	49	23	26	33	..
Saccolongo	21	84	49	35	1	..	1	59	36	23	25	..
Saonara	27	105	47	58	68	30	38	37	..
Selvazzano	26	99	48	51	1	1	..	72	41	31	27	..
Teolo	39	154	89	65	3	3	..	90	50	40	64	..
Torreglia	25	76	42	34	4	4	..	50	18	32	26	..
Veggiano	12	65	37	28	3	3	..	39	20	19	26	..
Vigodarzere	42	113	58	55	84	40	44	29	..
Vigonza	45	163	89	74	103	48	55	60	..
Villafranca Padovana	30	78	49	29	5	4	1	83	52	31	..	5
DISTRETTO...	1 102	4 690	2 422	2 268	74	50	24	3 962	2 089	1 873	728	..

I. — MOVIMENTO PER COMUNI.

TAVOLA I.

ANNO 1867.

DISTRETTI E COMUNI	MATRIMONI	NATI			NATIMORTI			MORTI			ECCEDENZA	
		TOTALE	Maschi	Femmine	TOTALE	Maschi	Femm.	TOTALE	Maschi	Femmine	dei NATI	dei MORTI
PIOVE.												
Arzer Grande.....	21	73	41	32	2	„	2	73	37	36	„	„
Bovolenta.....	22	106	56	50	1	1	„	140	71	69	„	34
Brugine.....	27	108	54	54	2	2	„	91	37	54	17	„
Codevigo.....	26	94	53	41	1	„	1	121	70	51	„	27
Correzzola.....	32	144	74	70	3	3	„	87	46	41	57	„
Legnaro.....	30	116	70	46	„	„	„	113	57	56	3	„
Piove di Sacco.....	85	248	131	117	4	3	1	232	110	122	16	„
Polverara.....	13	59	33	26	„	„	„	56	25	31	3	„
Pontelongo.....	15	79	32	47	„	„	„	86	44	42	„	7
Sant' Angelo di Pieve di Sacco..	25	99	47	52	„	„	„	67	32	35	32	„
DISTRETTO...	297	1 126	591	535	13	9	4	1 066	529	537	60	„
RICAPITOLAZIONE												
CAMPOSAMPIERO.....	376	1 273	628	645	25	15	10	947	489	458	326	„
CITTADELLA.....	265	1 168	576	592	10	9	1	983	502	481	185	„
CONSELVE.....	197	981	504	477	13	10	3	730	366	364	251	„
ESTE.....	386	1 661	867	794	38	27	11	1 113	582	531	548	„
MONSELICE.....	290	1 119	587	532	8	7	1	887	446	441	232	„
MONTAGNANA.....	261	1 141	635	506	8	7	1	722	390	332	419	„
PADOVA.....	1 102	4 690	2 422	2 268	74	50	24	3 962	2 089	1 873	728	„
PIOVE.....	297	1 126	591	535	13	9	4	1 066	529	537	60	„
PROVINCIA. . .	3 174	13 159	6 810	6 349	189	134	55	10 410	5 393	5 017	2 749	„
PROVINCIA DI PALERMO.												
CEFALÙ.												
Alimena.....	47	163	91	72	„	„	„	327	171	156	„	164
Buompietro.....	18	92	54	38	„	„	„	182	89	93	„	90
Campofelice.....	7	44	23	21	„	„	„	108	56	52	„	64
Castelbuono.....	31	244	122	122	„	„	„	434	214	220	„	190
Cefalù.....	33	353	171	182	„	„	„	471	257	214	„	118
Collesano.....	8	150	79	71	„	„	„	166	88	78	„	16
Gangi.....	112	478	248	230	„	„	„	819	393	426	„	341
Geraci Siculo.....	18	117	66	51	1	„	1	234	119	115	„	117
Gratteri.....	10	105	58	47	„	„	„	66	26	40	39	„
Isnello.....	8	133	80	53	„	„	„	76	40	36	57	„
Lascari.....	2	50	33	17	2	„	2	15	10	5	35	„
Petralia Soprana.....	63	249	131	118	„	„	„	283	147	136	„	34
Petralia Sottana.....	55	243	134	109	„	„	„	318	173	145	„	75
Polizzi Generosa.....	57	241	119	122	„	„	„	483	236	247	„	242

I. — MOVIMENTO PER COMUNI.

TAVOLA I.

ANNO 1867.

CIRCONDARI E COMUNI	MATRIMONI	NATI			NATIMORTI			MORTI			ECCEDEXZA	
		TOTALI	Maschi	Femmine	TOTALI	Maschi	Femm.	TOTALI	Maschi	Femmine	del NATI	del MORTI
Pollina	6	56	29	27	"	"	"	40	21	19	16	"
San Mauro Castelverde	15	167	100	67	"	"	"	134	68	71	33	"
CIRCONDARIO...	490	2 885	1 538	1 347	8	"	3	4 156	2 108	2 053	"	1 271
CORLEONE.												
Bisacquino	77	360	188	172	"	"	"	308	164	144	52	"
Campoflorito	7	71	33	38	"	"	"	64	36	28	7	"
Chiusa Scalfani	17	250	132	118	1	1	"	196	131	65	54	"
Contessa	30	156	86	70	"	"	"	241	134	107	"	85
Corleone	99	537	291	246	10	7	3	394	208	186	143	"
Giuliana	15	116	63	53	"	"	"	167	95	72	"	51
Palazzo Adriano	23	199	106	93	"	"	"	229	106	123	"	30
Prizzi	43	291	149	142	"	"	"	412	203	209	"	121
Roccamena	7	77	39	38	"	"	"	52	28	24	25	"
CIRCONDARIO...	318	2 057	1 087	970	11	8	3	2 068	1 105	958	"	6
PALERMO.												
Bagaria	26	359	175	184	"	"	"	568	305	263	"	209
Balestrate	15	89	47	42	"	"	"	241	108	133	"	152
Belmonte Mezzagno	19	136	64	72	"	"	"	110	52	58	26	"
Borgetto	12	220	114	106	3	2	1	315	170	145	"	95
Capaci	2	75	36	39	"	"	"	129	57	72	"	54
Carini	61	290	141	149	4	2	2	415	204	211	"	125
Casteldaccia	16	93	52	41	"	"	"	53	34	19	40	"
Cinisi	34	185	100	85	1	1	"	259	134	125	"	74
Ficarazzi	6	107	49	58	"	"	"	121	57	64	"	14
Giardinelli	"	23	13	10	"	"	"	13	8	5	10	"
Isola delle Femine	3	49	22	27	"	"	"	150	78	72	"	101
Marineo	85	274	146	128	2	2	"	170	79	91	104	"
Misilmeri	39	311	153	158	2	1	1	475	234	241	"	164
Monreale	65	417	214	203	1	"	1	1 054	502	552	"	637
Montelepre	3	171	90	81	2	1	1	254	130	124	"	83
Palermo	943	6 792	3 495	3 297	64	49	15	9 263	4 907	4 356	"	2 471
Parco	30	124	67	57	"	"	"	175	84	91	"	51
Partinico	117	574	293	281	2	2	"	801	403	398	"	227
Piana de' Greci	43	349	174	175	4	2	2	389	223	166	"	40
San Cipirello	11	71	34	37	"	"	"	108	54	54	"	37
San Giuseppe Jato	12	161	78	83	"	"	"	218	128	90	"	57
Santa Cristina Gela	9	60	36	24	"	"	"	28	10	13	37	"
Santa Maria di Ogliaastro	4	65	33	32	"	"	"	111	54	57	"	46

I. — MOVIMENTO PER COMUNI.

TAVOLA I.

ANNO 1867.

CIRCONDARI E COMUNI	MATRIMONI	NATI			NATIMORTI			MORTI			ECCEDEZZA	
		TOTALE	Maschi	Femmine	TOTALE	Maschi	Femm.	TOTALE	Maschi	Femmine	dei NATI	dei MORTI
Solanto	8	134	64	70	„	„	„	178	89	89	„	44
Terrasini Favarotta	21	119	57	62	„	„	„	354	224	130	„	235
Torretta	18	122	57	65	„	„	„	169	88	86	„	47
Ustica	5	54	22	32	„	„	„	27	10	17	27	„
Villabate	14	117	62	55	„	„	„	117	57	60	„	„
CIRCONDARIO...	1 621	11 541	5 888	5 653	85	62	23	16 260	8 478	7 782	„	4 719
TERMINI IMERESE.												
Alia	53	224	119	105	1	1	„	364	205	159	„	140
Aliminusa	„	33	17	16	„	„	„	27	18	9	6	„
Altavilla Milicia	22	127	62	65	1	„	1	142	70	72	„	15
Baucina	25	101	59	42	„	„	„	116	57	59	„	15
Caccamo	46	244	114	130	1	„	1	277	141	136	„	33
Caltavuturo	23	228	111	117	„	„	„	190	90	100	38	„
Castronuovo di Sicilia	37	159	89	70	„	„	„	273	132	141	„	114
Cefalà Diana	1	44	20	24	„	„	„	54	25	29	„	10
Cerda	10	139	75	64	„	„	„	138	70	68	1	„
Ciminna	18	180	84	96	„	„	„	299	165	134	„	119
Godrano	6	24	12	12	„	„	„	31	13	18	„	7
Lercara Friddi	52	415	221	194	2	1	1	576	292	284	„	161
Mezzojuso	35	267	147	120	„	„	„	186	99	87	81	„
Montemaggiore Belsito	37	209	100	109	„	„	„	287	158	129	„	78
Roccapalumba	20	105	50	55	„	„	„	71	39	32	34	„
Sciara	7	58	30	28	„	„	„	75	42	33	„	17
Sclafani	7	22	7	15	„	„	„	59	33	26	„	37
Termini Imerese	79	775	387	388	9	5	4	1 340	700	640	„	565
Trabia	9	169	99	70	„	„	„	152	84	68	17	„
Valle d'Olmo	28	227	132	95	„	„	„	314	190	124	„	87
Ventimiglia di Sicilia	28	144	80	64	„	„	„	132	73	59	12	„
Vicari	35	183	67	66	7	2	5	286	129	157	„	153
Villafraati	16	86	41	45	„	„	„	94	56	38	„	8
CIRCONDARIO...	594	4 113	2 123	1 990	21	9	12	5 483	2 881	2 602	„	1 370
RICAPITOLAZIONE.												
CEFALÙ	490	2 885	1 538	1 347	3	„	3	4 156	2 103	2 053	„	1 271
CORLEONE	318	2 057	1 087	970	11	8	3	2 063	1 105	958	„	6
PALERMO	1 621	11 541	5 888	5 653	85	62	23	16 260	8 478	7 782	„	4 719
TERMINI IMERESE	594	4 113	2 123	1 990	21	9	12	5 483	2 881	2 602	„	1 370
PROVINCIA...	3 023	20 596	10 636	9 960	120	79	41	27 962	14 567	13 395	„	7 366

I. — MOVIMENTO PER COMUNI.

TAVOLA I.

ANNO 1867.

CIRCONDARI E COMUNI	MATRIMONI	NATI			NATIMORTI			MORTI			ECCEDEXZA	
		TOTALE	Maschi	Femmine	TOTALE	Maschi	Femm.	TOTALE	Maschi	Femmine	del Nati	del Morti
BORG SAN DONNINO. PROVINCIA DI PARMA.												
Borgo San Donnino.....	52	328	174	154	17	10	7	410	214	196	„	82
Busseto.....	36	279	148	136	17	7	10	222	107	115	57	„
Fontanellato.....	32	182	97	85	1	1	„	197	100	97	„	16
Fontevivo.....	25	92	48	44	5	3	2	89	47	42	3	„
Medesano.....	32	147	71	76	7	5	2	123	61	62	24	„
Noceto.....	49	205	109	96	10	9	1	206	111	95	„	1
Pellegrino Parmense.....	46	205	109	96	6	4	2	189	98	91	16	„
Polesine.....	18	125	62	63	„	„	„	108	51	57	17	„
Roccabianca.....	41	153	88	70	5	„	5	151	81	70	2	„
Salsomaggiore.....	41	220	114	106	9	4	5	205	109	96	15	„
San Secondo Parmense.....	40	171	91	80	7	3	4	240	105	135	„	69
Sissa.....	47	134	72	62	3	2	1	91	47	44	43	„
Soragna.....	37	207	98	109	4	3	1	158	68	90	49	„
Tre Casali.....	26	88	41	47	4	2	2	96	46	50	„	8
Varano Melegari.....	14	71	31	40	4	2	2	86	39	47	„	15
Zibello.....	30	108	48	60	12	9	3	104	52	52	4	„
CIRCONDARIO...	566	2 716	1 391	1 324	111	64	47	2 675	1 386	1 339	40	„
BORGOTARO.												
Albareto di Borgotaro.....	22	180	89	91	6	3	3	158	85	73	22	„
Bedonia.....	48	139	71	68	7	2	5	108	52	56	31	„
Berceto.....	40	205	107	98	2	1	1	425	222	203	„	220
Borgotaro.....	43	282	134	148	9	2	7	182	100	82	100	„
Compiano.....	42	179	91	88	7	3	4	219	98	121	„	40
Tornolo.....	20	126	71	55	8	7	1	132	76	56	„	6
Valmozzola.....	5	85	44	41	3	2	1	155	100	55	„	70
CIRCONDARIO...	220	1 196	607	589	42	20	22	1 379	733	646	„	183
PARMA.												
Calestano.....	14	98	55	43	2	2	„	204	114	90	„	106
Collecchio.....	29	104	54	50	3	1	2	104	65	39	„	„
Colorno.....	54	210	101	109	10	9	1	188	99	89	22	„
Corniglio.....	30	175	88	87	7	4	3	138	71	67	37	„
Cortile San Martino.....	25	118	63	55	2	2	„	77	39	38	41	„
Felino.....	21	115	45	70	3	1	2	78	26	52	37	„
Fornovo di Taro.....	19	144	69	75	4	2	2	159	81	78	„	15
Golese.....	20	127	59	68	4	2	2	84	46	38	43	„
Langhirano.....	21	213	114	99	4	3	1	143	71	72	70	„

I. — MOVIMENTO PER COMUNI.

TAVOLA I.

ANNO 1867.

CIRCONDARI E COMUNI	MATRIMONI	NATI			NATIMORTI			MORTI			ECCEDENZA	
		TOTALE	Maschi	Femmine	TOTALE	Maschi	Femmine	TOTALE	Maschi	Femmine	dei NATI	dei MORTI
Lesignano de' Bagni	17	103	48	55	4	3	1	60	34	26	43	„
Lesignano di Palmia	13	127	76	51	6	4	2	229	124	105	„	102
Marore.....	31	166	88	78	11	7	4	88	47	41	78	„
Mezzani.....	35	148	83	65	15	10	5	90	41	49	58	„
Monchio	7	76	38	38	2	1	1	42	21	21	34	„
Montechiarugolo.....	30	192	103	89	2	2	„	98	45	53	94	„
Neviano degli Arduini.....	28	193	96	97	3	2	1	142	72	70	51	„
Palanzano.....	7	75	36	39	6	5	1	47	24	23	28	„
Parma	226	1 317	672	645	84	47	37	2 155	1 070	1 085	„	838
Sala Baganza... ..	13	110	58	52	3	1	2	88	53	35	22	„
San Donato d'Enza	24	109	57	52	4	2	2	39	19	20	70	„
San Pancrazio Parmense	38	129	69	60	5	3	2	110	50	60	19	„
Solignano	14	68	34	34	11	6	5	134	80	54	„	66
Sorbolo.....	25	113	61	52	6	4	2	55	31	24	58	„
Tizzano Val Parma	8	102	55	47	„	„	„	136	74	62	„	34
Torrile.....	33	103	54	49	9	7	2	71	40	31	32	„
Traversetolo	24	150	61	89	6	5	1	100	52	48	50	„
Varsi	20	116	70	46	8	4	4	195	97	98	„	79
Vigatto	30	192	97	95	„	„	„	110	59	51	82	„
CIRCONDARIO...	856	4 893	2 504	2 389	224	139	85	5 164	2 645	2 519	„	271
RICAPITOLAZIONE.												
BORGO SAN DONNINO	566	2 715	1 391	1 324	111	64	47	2 675	1 336	1 339	40	„
BORGOTARO	220	1 196	607	589	42	20	22	1 379	733	646	„	183
PARMA.....	856	4 893	2 504	2 389	224	139	85	5 164	2 645	2 519	„	271
PROVINCIA. . .	1 642	8 804	4 502	4 302	377	223	154	9 218	4 714	4 504	„	414
0												
BOBBIO. PROVINCIA DI PAVIA.												
Bagnaria	14	33	22	11	2	2	„	46	23	23	„	13
Bobbio.....	18	167	86	81	7	4	3	122	66	56	45	„
Caminata	5	19	9	10	„	„	„	57	28	29	„	33
Cella di Bobbio.....	13	65	29	36	4	2	2	46	21	25	19	„
Cerignale.....	5	30	9	21	„	„	„	30	11	19	„	„
Corte Brugnatella.....	8	39	17	22	1	„	1	36	19	17	3	„
Fascia	8	27	14	13	„	„	„	22	15	7	5	„
Fontanigorda.....	16	53	28	25	„	„	„	22	13	9	31	„
Fortunago.....	11	43	20	23	1	„	1	75	45	30	„	32
Gorreto.....	11	32	20	12	„	„	„	36	19	17	„	4
Menconico	3	55	30	25	1	1	„	34	44	40	„	29
Ottone.....	39	132	74	58	5	1	4	110	61	49	22	„

I. — MOVIMENTO PER COMUNI.

TAVOLA I.

ANNO 1867.

CIRCONDARI E COMUNI	MATRIMONI	NATI			NATIMORTI			MORTI			ECCEDEZZA	
		TOTALE	Maschi	Femmine	TOTALE	Maschi	Femm.	TOTALE	Maschi	Femmine	del	del
											NATI	MORTI
Pietra Gavina.....	2	14	8	6	1	1	„	19	9	10	„	5
Pregola.....	17	75	42	33	„	„	„	46	27	19	29	„
Romagnese.....	8	88	45	43	3	3	„	206	111	95	„	118
Rondanina.....	11	22	11	11	„	„	„	16	13	3	6	„
Rovegno.....	9	75	38	39	4	3	1	60	32	28	15	„
Ruino.....	9	50	27	23	„	„	„	131	69	62	„	81
Sagliano di Crenna.....	4	7	5	2	„	„	„	20	11	9	„	18
Sant' Albano di Bobbio.....	3	20	10	10	„	„	„	42	22	20	„	22
Santa Margherita di Bobbio.....	1	28	17	11	„	„	„	42	26	16	„	14
Trebecco.....	2	12	8	4	1	„	1	11	6	5	1	„
Val di Nizza.....	8	47	15	32	2	1	1	60	33	27	„	13
Valverde.....	4	44	18	26	„	„	„	77	37	40	„	38
Varzi.....	21	111	63	48	1	1	„	92	47	45	19	„
Zavattarello.....	8	75	38	37	1	1	„	183	98	85	„	108
Zerba.....	5	62	35	27	„	„	„	25	19	6	37	„
CIRCONDARIO...	263	1 425	736	689	34	20	14	1 716	925	791	„	291

LOMELLINA.

Albonese.....	7	43	25	18	„	„	„	29	15	14	14	„
Borgo San Siro.....	9	40	25	15	„	„	„	36	17	19	4	„
Breme.....	17	88	52	36	3	2	1	107	56	51	„	19
Cairo Lomellino.....	3	16	11	5	1	„	1	16	7	9	„	„
Cambiò.....	2	7	6	1	„	„	„	7	4	3	„	„
Candia Lomellina.....	22	103	46	57	4	1	3	92	43	49	11	„
Cassolnovo.....	44	171	84	87	3	1	2	270	137	133	„	99
Castellaro de' Giorgi.....	7	32	18	14	„	„	„	26	14	12	6	„
Castello d' Agogna.....	5	32	19	13	1	1	„	27	22	5	5	„
Castelnovetto.....	11	61	29	32	„	„	„	59	31	28	2	„
Celpenchio.....	2	15	8	7	„	„	„	19	9	10	„	4
Cergnago.....	16	57	32	25	„	„	„	36	20	16	21	„
Cerreto Lomellino.....	3	24	15	9	3	2	1	13	10	3	11	„
Cilavegna.....	27	130	68	62	„	„	„	56	29	27	74	„
Confienza.....	18	87	44	43	2	1	1	53	37	16	34	„
Cozzo.....	5	38	17	21	1	„	1	23	11	12	15	„
Dorno.....	25	169	65	104	2	2	„	89	42	47	80	„
Frascarolo.....	19	90	42	48	3	1	2	90	46	44	„	„
Gagliavola.....	10	32	19	13	„	„	„	27	14	13	5	„
Gambarana.....	4	28	12	16	„	„	„	20	8	12	8	„
Gamboldò.....	45	223	104	119	9	4	5	208	121	87	15	„
Garlasco.....	44	211	114	97	9	7	2	233	120	113	„	22
Goido.....	3	21	11	10	„	„	„	20	14	6	1	„
Gravellona.....	13	80	41	39	6	3	3	54	26	28	26	„

I. — MOVIMENTO PER COMUNI.

TAVOLA I.

ANNO 1867.

CIRCONDARI E COMUNI	MATRIMONI	NATI			NATIMORTI			MORTI			ECCEDENZA	
		TOTALE	Maschi	Femmine	TOTALE	Maschi	Femm.	TOTALE	Maschi	Femmine	dei Nati	dei Morti
Groppello Lomellino.....	8	118	58	60	9	7	2	86	45	41	32	„
Isola Sant' Antonio.....	11	43	22	21	3	2	1	31	16	15	12	„
Langosco.....	11	77	29	48	1	„	1	41	21	20	36	„
Lomello.....	29	95	46	49	1	1	„	104	52	52	„	9
Mede.....	65	247	119	128	„	„	„	252	129	123	„	5
Mezzana Bigli.....	26	119	55	64	3	1	2	105	52	53	14	„
Mortara.....	53	202	88	114	1	1	„	197	95	102	5	„
Nicorvo.....	16	41	21	20	„	„	„	23	14	9	18	„
Olevano di Lomellina.....	11	54	23	31	1	1	„	45	23	22	9	„
Ottobiano.....	24	119	60	59	4	1	3	80	45	35	39	„
Palestro.....	34	107	55	52	„	„	„	69	36	33	38	„
Parona.....	15	49	26	23	5	2	3	57	30	27	„	8
Pieve del Cairo.....	30	122	73	49	1	1	„	109	56	53	13	„
Robbio.....	25	146	79	67	9	5	4	134	75	59	12	„
Rosasco.....	18	94	45	49	6	5	1	47	32	15	47	„
San Giorgio di Lomellina.....	21	102	54	48	5	3	2	76	48	28	26	„
Sant' Angelo Lomellina.....	8	40	19	21	„	„	„	26	14	12	14	„
Sartirana Lomellina.....	27	180	87	93	„	„	„	201	98	103	„	21
Semiana.....	12	48	28	20	„	„	„	52	21	31	„	4
Suardi.....	9	58	34	24	„	„	„	54	29	25	4	„
Terrasa.....	9	6	3	3	„	„	„	6	3	3	„	„
Torre Berretti.....	14	34	20	14	„	„	„	51	25	26	„	17
Trumello.....	23	160	88	72	8	6	2	142	80	62	18	„
Valeggio.....	8	52	28	24	1	1	„	33	19	14	19	„
Valle Lomellina.....	38	126	74	52	7	5	2	125	69	56	1	„
Velezzo Lomellino.....	4	34	22	12	„	„	„	23	17	6	11	„
Vigevano.....	115	529	278	251	11	9	2	534	269	265	„	5
Villa Biscossi.....	2	22	9	13	„	„	„	20	10	10	2	„
Zeme.....	18	100	44	56	1	1	„	59	30	29	41	„
Zerbold.....	19	76	37	39	4	2	2	65	27	38	11	„
CIRCONDARIO...	1 074	4 998	2 531	2 467	128	79	49	4 457	2 333	2 124	541	„
PAVIA.												
Alagna.....	4	51	28	23	„	„	„	25	11	14	26	„
Albuzzano.....	13	53	23	30	„	„	„	39	27	12	14	„
Badia.....	3	20	12	8	2	„	2	34	19	15	„	14
Barona.....	4	27	13	14	„	„	„	12	10	2	15	„
Bascapè.....	10	62	27	35	2	2	„	61	28	33	1	„
Baselica Bologna.....	3	27	17	10	1	1	„	7	3	4	20	„
Battuda.....	2	12	4	8	„	„	„	10	6	4	2	„
Belgiojoso.....	35	118	63	55	11	6	5	100	46	54	18	„
Belvedere al Po.....	4	4	2	2	„	„	„	8	3	5	„	4

I. — MOVIMENTO PER COMUNI.

TAVOLA I.

ANNO 1867.

CIRCONDARI E COMUNI	MATRIMONI	NATI			NATIMORTI			MORTI			ECCELENZA	
		TOTALE	Maschi	Femmine	TOTALE	Maschi	Femm.	TOTALE	Maschi	Femmine	del Nati	del Morti
Bereguardo.....	6	35	20	15	2	1	1	27	15	12	8	"
Borgarello.....	10	23	9	14	2	1	1	8	4	4	15	"
Bornasco.....	3	11	5	6	"	"	"	8	4	4	3	"
Buttirago.....	1	2	1	1	"	"	"	6	5	1	"	4
Cà della Terra.....	6	20	13	7	"	"	"	14	9	5	6	"
Cà de' Tedioli.....	"	9	3	6	2	"	2	11	5	6	"	2
Calignano.....	6	15	8	7	1	1	"	15	6	9	"	"
Campomorto.....	5	43	15	28	1	"	1	25	9	16	18	"
Campo Rinaldo.....	9	27	19	8	"	"	"	31	19	12	"	4
Carbonara al Ticino.....	18	54	29	25	1	"	1	28	17	11	26	"
Carpignano.....	2	18	7	11	"	"	"	13	3	10	5	"
Casatico.....	1	15	8	7	"	"	"	8	3	5	7	"
Casorate Primo.....	30	105	47	58	3	1	2	134	65	69	"	29
Cassine Calderari.....	2	15	6	9	"	"	"	6	3	3	9	"
Cassine Sirigari.....	3	7	1	6	"	"	"	3	1	2	4	"
Cassine Tolentine.....	4	20	16	4	"	"	"	14	7	7	6	"
Castel Lambro.....	3	10	5	5	"	"	"	15	5	10	"	5
Cava Manara.....	9	30	13	17	1	"	1	35	17	18	"	5
Cavagnera.....	1	11	3	8	"	"	"	11	4	7	"	"
Ceranova.....	2	13	5	8	"	"	"	18	8	10	"	5
Chignolo Po.....	27	161	84	77	14	5	9	218	103	115	"	37
Comairano.....	2	17	12	5	2	1	1	14	9	5	3	"
Copiano.....	6	38	19	19	2	2	"	31	17	14	7	"
Corbesate.....	2	17	8	9	"	"	"	16	11	5	1	"
Corpisanti di Pavia.....	32	123	64	59	4	2	2	68	35	33	55	"
Corte Olona.....	13	90	46	44	3	2	1	42	27	15	48	"
Costa de' Nobili.....	10	36	21	15	4	1	3	31	21	10	5	"
Cura Carpignano.....	7	28	11	17	2	1	1	18	8	10	10	"
Ferrera Erbognone.....	15	93	44	49	1	"	1	60	31	29	33	"
Filighera.....	5	31	17	14	1	"	1	27	13	14	4	"
Fossarmato.....	6	16	4	12	"	"	"	7	3	4	9	"
Genzone.....	9	32	16	16	"	"	"	31	15	16	1	"
Gerenzago.....	4	33	12	21	2	1	1	27	7	20	6	"
Gerrechiozzo.....	14	33	14	19	"	"	"	15	7	8	18	"
Giovenzano.....	4	24	10	14	"	"	"	9	3	6	15	"
Giussago.....	10	39	16	23	"	"	"	25	17	8	14	"
Gualdrasco.....	4	24	11	13	"	"	"	22	15	7	2	"
Guinzano.....	2	10	6	4	"	"	"	17	7	10	"	7
Inverno.....	4	40	19	21	"	"	"	20	8	12	20	"
Landriano.....	17	102	52	50	"	"	"	63	32	31	39	"
Lardirago.....	7	61	32	29	1	1	"	39	24	15	22	"
Liconasco.....	3	28	14	14	1	1	"	20	11	9	8	"
Linarolo.....	12	48	22	26	1	1	"	21	6	15	27	"
Magherno.....	9	63	40	23	1	1	"	38	20	18	25	"

I. — MOVIMENTO PER COMUNI.

TAVOLA I.

ANNO 1867.

CIRCONDARI E COMUNI	MATRIMONI	NATI			NATIMORTI			MORTI			ECCEDENZA	
		TOTALE	Maschi	Femmine	TOTALE	Maschi	Femm.	TOTALE	Maschi	Femmine	dei NATI	dei MORTI
Mandrino	2	8	5	3	"	"	"	4	1	3	4	"
Mangialupo	1	7	5	2	"	"	"	6	4	2	1	"
Marcignago.....	21	85	45	40	"	"	"	48	30	18	37	"
Marzano	4	17	7	10	"	"	"	23	14	9	"	6
Mezzana Rabattone.....	10	18	11	7	1	"	1	25	10	15	"	7
Mezzano Siccomario.....	"	1	1	"	"	"	"	1	1	"	"	"
Mirabello ed Uniti di Pavia....	20	75	34	41	2	"	2	49	28	21	26	"
Miradolo.....	17	83	41	42	2	1	1	64	38	26	19	"
Misano Olona	1	20	8	12	"	"	"	13	9	4	7	"
Montebolognola	3	14	7	7	"	"	"	15	7	8	"	1
Monteleone sui Colli Pavesi....	2	20	11	9	"	"	"	15	7	8	5	"
Montesano al Piano	3	10	8	2	1	"	1	13	6	7	"	3
Monticelli Pavese.....	8	64	36	28	"	"	"	29	18	11	35	"
Motta San Damiano	"	9	5	4	"	"	"	9	5	4	"	"
Origioso	1	6	2	4	2	"	2	13	7	6	"	7
Pairana	1	28	15	13	"	"	"	6	4	2	22	"
Papiago.....	4	15	8	7	2	1	1	9	6	3	6	"
Pavia	191	1 091	552	539	97	47	50	873	473	400	218	"
Pieve Albignola.....	8	39	24	15	"	"	"	37	17	20	2	"
Pieve Porto Morone.....	28	133	58	75	7	5	2	156	78	78	"	23
Pissarello.....	"	11	6	5	"	"	"	5	3	2	6	"
Pontecarate.....	5	15	8	7	"	"	"	5	2	3	10	"
Prado.....	"	10	5	5	1	1	"	3	2	1	7	"
Rognano	6	39	22	17	"	"	"	27	15	12	12	"
Roncaro.....	2	24	13	11	1	1	"	19	9	10	5	"
San Genesio	4	18	12	6	1	"	1	17	8	9	1	"
San Martino Siccomario	8	53	29	24	2	1	1	44	19	25	9	"
Sannazzaro de' Burgondi.....	32	143	77	66	4	4	"	138	66	72	5	"
San Perone	3	12	7	5	"	"	"	11	4	7	1	"
Santa Cristina e Bissone.....	20	122	53	69	3	1	2	91	43	48	31	"
Sant' Alessio con Vialone.....	1	24	10	14	1	1	"	23	12	11	1	"
Santa Margherita Po	3	19	13	6	"	"	"	20	10	10	"	1
San Varese	4	12	5	7	"	"	"	5	2	3	7	"
San Zeno e Foppa	3	10	8	2	"	"	"	13	10	3	"	3
San Zenone al Po.	9	51	26	25	4	4	"	39	25	14	12	"
Scaldasole	9	43	26	17	1	"	1	38	22	16	5	"
Siziano.....	12	39	20	19	1	"	1	16	9	7	23	"
Sommo	11	46	17	29	3	2	1	37	21	16	9	"
Spessa.....	5	28	16	12	"	"	"	24	14	10	4	"
Spirago	4	21	9	12	"	"	"	15	7	8	6	"
Torradello	1	9	4	5	1	1	"	8	3	5	1	"
Torre d' Arese.....	1	21	8	13	"	"	"	27	12	15	"	6
Torre del Mangano.....	2	15	10	5	"	"	"	11	6	5	4	"
Torre de' Negri	1	19	11	8	"	"	"	10	6	4	9	"

I. — MOVIMENTO PER COMUNI.

TAVOLA I.

ANNO 1867.

CIRCONDARI E COMUNI	MATRIMONI	NATI			NATIMORTI			MORTI			ECCEDEZZA	
		TOTALE	Maschi	Femmine	TOTALE	Maschi	Femm.	TOTALE	Maschi	Femmine	dei NATI	dei MORTI
Torre de' Torti.....	4	18	6	12	3	3	”	8	4	4	10	”
Torre d' Isola.....	4	27	14	13	1	”	1	13	9	4	14	”
Torrevecchia Pia.....	6	23	10	13	”	”	”	31	16	15	”	8
Torriano.....	8	20	7	13	”	”	”	17	9	8	3	”
Torrino.....	1	12	7	5	”	”	”	7	2	5	5	”
Travacò Siccomario.....	8	38	23	15	”	”	”	45	20	25	”	7
Trivulzio.....	4	31	16	15	2	”	2	24	14	10	7	”
Trognano.....	1	11	8	3	1	1	”	9	4	5	2	”
Trovo.....	4	18	10	8	1	1	”	16	10	6	2	”
Turago Bordone.....	1	23	11	12	1	”	1	18	6	7	10	”
Vaccarizza.....	5	34	23	11	”	”	”	32	19	13	2	”
Vairano Pavese.....	5	19	9	10	”	”	”	5	3	2	14	”
Valle Salimbene.....	3	7	5	2	”	”	”	7	2	5	”	”
Velezzo Bellini.....	5	20	4	16	”	”	”	18	9	9	2	”
Vidigulfo.....	20	72	36	36	”	”	”	46	21	25	26	”
Vigalfo.....	”	9	8	1	”	”	”	10	7	3	”	1
Vigonzone.....	5	26	16	10	”	”	”	31	18	13	”	5
Villalunga.....	3	33	20	13	”	”	”	14	9	5	19	”
Villanova d' Ardenghi.....	8	22	8	14	1	1	”	12	6	6	10	”
Villanterio.....	18	106	62	44	”	”	”	88	43	45	18	”
Villareggio.....	1	17	10	7	”	”	”	9	5	4	8	”
Vimaneone.....	7	13	9	4	”	”	”	6	3	3	7	”
Vistarino.....	4	22	10	12	1	1	”	24	11	13	”	2
Vivente.....	2	11	5	6	”	”	”	10	3	7	1	”
Zeccone.....	5	26	11	15	”	”	”	26	13	13	”	”
Zelata.....	3	20	12	8	”	”	”	7	3	4	13	”
Zerbo.....	9	33	14	19	2	1	1	27	12	15	6	”
Zibido al Lambro.....	4	26	13	13	1	”	1	21	8	13	5	”
Zinasco.....	22	154	84	70	6	5	1	130	79	51	24	”
CIRCONDARIO...	1 064	5 482	2 785	2 697	225	115	110	4 365	2 273	2 092	1 117	”
VOGHERA.												
Albaredo Arnaboldi.....	7	30	12	18	”	”	”	12	9	3	18	”
Arena Po.....	19	161	81	80	3	2	1	121	70	51	40	”
Argine.....	21	73	35	38	2	1	1	63	38	25	10	”
Barbianello.....	9	57	26	31	”	”	”	37	22	15	20	”
Bastida de' Dossi.....	3	9	1	8	”	”	”	6	5	1	3	”
Bastida Pancarana.....	17	60	25	35	4	3	1	40	26	14	20	”
Borghoratto Mormorolo.....	7	47	21	26	”	”	”	42	29	13	5	”
Eosnasco.....	8	30	15	15	1	1	”	24	15	9	6	”
Branduzzo.....	10	30	18	12	1	”	1	23	13	10	7	”
Broni.....	30	234	123	111	2	2	”	315	167	148	”	81

I. — MOVIMENTO PER COMUNI.

TAVOLA I.

ANNO 1867.

CIRCONDARI E COMUNI	MATRIMONI	NATI			NATIMORTI			MORTI			ECCEDENZA	
		TOTALE	Maschi	Femmine	TOTALE	Maschi	Femmi.	TOTALE	Maschi	Femmine	dei NATI	dei MORTI
Calcababbio.....	11	59	25	34	„	„	„	31	17	14	28	„
Calvignano.....	3	11	6	5	1	„	1	10	7	3	1	„
Campospinoso.....	3	24	11	13	„	„	„	24	10	14	„	„
Canevino.....	3	13	8	5	„	„	„	20	13	7	„	7
Casanova Lunati.....	5	31	10	21	„	„	„	9	4	5	22	„
Casatisma.....	7	59	30	29	„	„	„	56	30	26	3	„
Casei Gerola.....	14	76	43	33	3	2	1	64	38	26	12	„
Cassino Po.....	1	20	11	9	„	„	„	5	4	1	15	„
Castana.....	11	46	26	20	3	2	1	35	14	21	11	„
Casteggio.....	19	128	51	77	4	1	3	107	55	52	21	„
Castelletto.....	2	25	17	8	„	„	„	10	7	3	15	„
Cecima.....	3	23	12	11	„	„	„	18	9	9	5	„
Cervesina.....	25	96	50	46	6	5	1	76	46	30	20	„
Cigognola.....	11	51	23	28	„	„	„	54	32	22	„	3
Codevilla.....	13	62	33	29	„	„	„	47	25	22	15	„
Corana.....	13	47	27	20	1	1	„	48	28	20	„	1
Cornale.....	7	28	11	17	1	1	„	34	17	17	„	6
Corvino.....	17	67	34	33	„	„	„	33	17	16	34	„
Donelasco.....	2	18	10	8	„	„	„	15	5	10	3	„
Godiasco.....	12	73	29	44	3	„	3	59	36	23	14	„
Golferenzo.....	3	22	11	11	1	„	1	21	10	11	1	„
Lirio.....	3	19	10	9	1	„	1	15	8	7	4	„
Mezzana Corti Bottarone.....	8	31	13	18	„	„	„	26	8	18	5	„
Mezzanino.....	11	64	38	26	„	„	„	33	16	17	31	„
Montalto Pavese.....	14	58	27	31	1	„	1	59	25	34	„	1
Montebello.....	13	73	38	35	1	„	1	60	33	27	13	„
Montecalvo Versiggia.....	5	38	16	22	8	3	5	25	13	12	13	„
Montescano.....	1	41	15	26	„	„	„	27	13	14	14	„
Montesegale.....	7	44	20	24	„	„	„	54	32	22	„	10
Montù Beccaria.....	19	158	74	84	13	10	3	146	76	70	12	„
Montù Berchielli.....	3	11	3	8	„	„	„	12	12	„	„	1
Montù de' Gabbi.....	14	103	56	47	2	1	1	79	47	32	24	„
Mornico Losana.....	7	44	23	21	3	3	„	40	22	18	4	„
Oliva Gessi.....	10	28	15	13	1	1	„	16	11	5	12	„
Pancarana.....	6	43	22	21	„	„	„	15	6	9	28	„
Pietra de' Giorgi.....	14	81	38	43	3	2	1	63	36	27	18	„
Pinarolo.....	5	48	22	26	„	„	„	29	15	14	19	„
Pizzale.....	9	44	20	24	„	„	„	18	11	7	26	„
Pizzocorno.....	6	32	16	16	4	2	2	19	10	9	13	„
Portalhera.....	18	67	39	28	4	2	2	58	25	33	9	„
Rea.....	18	31	18	13	„	„	„	23	15	8	8	„
Redavalle.....	9	59	29	30	1	1	„	96	42	54	„	37
Retorbido.....	9	63	31	32	„	„	„	93	49	44	„	30
Rivanazzano.....	20	66	35	31	2	1	1	91	52	39	„	25

I. — MOVIMENTO PER COMUNI.

TAVOLA I.

ANNO 1867.

CIRCONDARI E COMUNI	MATRIMONI	NATI			NATIMORTI			MORTI			ECCEDENZA	
		TOTALE	Maschi	Femmine	TOTALE	Maschi	Femm.	TOTALE	Maschi	Femmine	dei NATI	dei MORTI
Robecco Pavese.....	7	37	21	16	1	„	1	12	8	4	25	„
Rocca de' Giorgi.....	„	22	11	11	„	„	„	15	8	7	7	„
Roccasusella.....	3	25	13	12	„	„	„	10	7	3	15	„
Rovescala.....	19	99	41	58	1	1	„	59	32	27	40	„
San Cipriano Po.....	5	34	17	17	„	„	„	55	29	26	„	21
San Damiano al Colle.....	8	59	30	29	2	1	1	56	28	28	8	„
San Ponzo Semola.....	7	8	1	7	„	„	„	5	1	4	3	„
Santa Giulietta.....	16	102	55	47	„	„	„	103	50	53	„	1
Silvano Pietra.....	13	45	21	24	„	„	„	30	19	11	15	„
Soriasco.....	13	80	45	35	2	1	1	79	40	39	1	„
Staghiglione.....	11	48	26	22	„	„	„	25	14	11	23	„
Stradella.....	57	310	152	158	6	3	3	435	219	216	„	125
Torrazza Coste.....	17	39	19	20	„	„	„	37	19	18	2	„
Torre del Monte.....	7	26	15	11	„	„	„	28	14	14	„	2
Torricella Verzate.....	4	37	20	17	1	1	„	23	15	8	14	„
Trebbiano Nizza.....	3	9	4	5	1	1	„	13	2	11	„	4
Verretto.....	9	29	20	9	1	1	„	22	7	15	7	„
Verrua Siccomario.....	21	92	54	38	3	2	1	58	23	30	39	„
Voghera.....	124	609	332	277	8	6	2	537	273	259	72	„
Volpara.....	5	13	9	4	2	„	2	20	9	11	„	7
Zenevredo.....	6	16	5	11	„	„	„	8	2	6	8	„
CIRCONDARIO...	900	4 695	2 364	2 331	108	64	44	4 181	2 219	1 962	514	„
RICAPITOLAZIONE.												
BOBBIO.....	263	1 425	736	689	34	20	14	1 716	925	791	„	291
LOMELLINA.....	1 074	4 998	2 531	2 467	128	79	49	4 457	2 333	2 124	541	„
PAVIA.....	1 064	5 482	2 785	2 697	225	115	110	4 865	2 273	2 092	1 117	„
VOGHERA.....	900	4 695	2 364	2 331	108	64	44	4 181	2 219	1 962	514	„
PROVINCIA. . .	3 301	16 600	8 416	8 184	495	273	217	14 719	7 750	6 969	1 881	„
PROVINCIA DI PESARO E URBINO.												
Barchi.....	8	62	38	24	„	„	„	24	9	15	38	„
Candelara.....	4	52	23	29	„	„	„	53	33	20	„	1
Cartoceto.....	1	82	38	44	2	1	1	96	48	48	„	14
Casteldimezzo.....	2	19	10	9	2	2	„	12	6	6	7	„
Fano.....	96	669	341	328	12	6	6	599	297	302	70	„
Feniglio.....	1	28	17	11	„	„	„	11	6	5	17	„
Fiorenzuola.....	1	33	16	17	„	„	„	39	16	23	„	6
Fratte Rosa.....	„	36	21	15	2	2	„	34	22	12	2	„
Gabice.....	„	32	16	16	1	1	„	25	15	10	7	„

I. — MOVIMENTO PER COMUNI.

TAVOLA I.

ANNO 1867.

CIRCONDARI E COMUNI	MATRIMONI	NATI			NATIMORTI			MORTI			ECCEDENZA	
		TOTALE	Maschi	Femmine	TOTALE	Maschi	Femm.	TOTALE	Maschi	Femmine	dei NATI	dei MORTI
Ginestreto	3	42	18	24	"	"	"	54	28	26	"	12
Gradara.....	8	77	38	39	1	"	1	66	39	27	11	"
Mondavio	13	90	48	42	2	2	"	72	33	39	18	"
Mondolfo.....	21	137	68	69	3	2	1	159	80	79	"	22
Montalfoglio	4	26	16	10	1	"	1	16	9	7	10	"
Montebaroccio.....	22	91	51	40	3	2	1	89	52	37	2	"
Montebello Metaurense.....	3	35	14	21	"	"	"	19	2	17	16	"
Monteciccardo.....	"	52	28	24	"	"	"	53	28	25	"	1
Montelabbate	"	53	26	27	4	3	1	74	41	33	"	21
Montemaggiore al Metauro	2	37	19	18	"	"	"	31	15	16	6	"
Monteporzio.....	8	80	45	35	1	1	"	60	25	35	20	"
Monterolo.....	"	25	13	12	"	"	"	13	10	3	12	"
Montesecco Antico	"	20	11	9	"	"	"	10	3	7	10	"
Montevecchio	1	26	12	14	"	"	"	22	11	11	4	"
Novillara	6	48	18	30	1	"	1	43	17	26	5	"
Orciano di Pesaro.....	12	69	37	32	4	3	1	44	21	23	25	"
l'ergola.....	18	191	92	99	2	1	1	156	76	80	35	"
Pesaro.....	58	565	304	261	16	6	10	707	389	318	"	142
Piagge.....	4	22	14	8	"	"	"	19	12	7	3	"
Pozzo Alto.....	"	39	21	18	"	"	"	26	13	13	13	"
Saltara.....	4	76	39	37	"	"	"	54	24	30	22	"
San Costanzo.....	12	156	89	67	4	3	1	115	65	50	41	"
San Giorgio di Pesaro.....	2	59	30	29	1	"	1	28	10	18	31	"
San Lorenzo in Campo.....	1	70	31	39	4	2	2	54	23	31	16	"
Sant' Andrea di Suasa.....	1	27	16	11	"	"	"	23	10	13	4	"
Sant' Angelo in Lizzola.....	2	66	30	36	1	1	"	69	35	34	"	3
San Vito sul Cesano.....	"	22	11	11	"	"	"	13	7	6	9	"
Serra Sant' Abbondio.....	3	45	21	24	"	"	"	54	33	21	"	9
Serrungarina.....	1	76	33	43	1	"	1	44	11	33	32	"
Sorbolongo.....	"	18	10	8	"	"	"	17	10	7	1	"
Tomba di Pesaro.....	2	107	66	41	1	"	1	87	46	41	20	"
Torre San Marco	2	23	15	8	"	"	"	14	8	6	9	"
CIRCONDARIO.....	326	3 483	1 804	1 679	69	38	31	3 198	1 638	1 560	285	"
URBINO.												
Acqualagna	16	89	44	45	2	"	2	49	30	19	40	"
Apecchio.....	11	119	60	59	3	3	"	57	28	29	62	"
Auditore.....	5	60	29	31	4	2	2	37	16	21	23	"
Belforte all' Isauro	"	14	9	5	"	"	"	13	8	5	1	"
Borgopace.....	2	48	24	24	1	"	1	25	15	10	23	"
Cagli	23	326	174	152	12	10	2	249	133	116	77	"
Cantiano.....	10	119	58	61	2	1	1	100	46	54	19	"

I. — MOVIMENTO PER COMUNI.

TAVOLA I.

ANNO 1867.

CIRCONDARI E COMUNI	MATRIMONI	NATI			NATIMORTI			MORTI			ECCEDENZA	
		TOTALE	Maschi	Femmine	TOTALE	Maschi	Femm.	TOTALE	Maschi	Femmine	dei NATI	dei MORTI
Carpegna	4	39	15	24	"	"	"	25	11	14	14	"
Casteldelci	6	38	23	15	2	2	"	20	7	13	18	"
Colbordolo	1	76	44	32	1	1	"	49	24	25	27	"
Fermignano	11	38	42	46	2	2	"	50	34	16	38	"
Fossombrone	30	278	147	131	6	3	3	219	111	108	59	"
Frontino	"	16	5	11	"	"	"	8	5	3	8	"
Frontone	4	57	37	20	2	1	1	48	29	19	9	"
Isola del Piano	3	34	18	16	"	"	"	39	20	19	"	5
Isola di Fano	1	31	21	10	"	"	"	28	14	14	3	"
Lunano	"	22	11	11	1	1	"	14	5	9	8	"
Macerata Feltria	3	71	38	33	3	1	2	64	30	34	7	"
Majolo	5	45	24	21	1	"	1	28	13	15	17	"
Mercatello	2	73	35	38	1	1	"	46	20	26	27	"
Montecalvo in Foglia	4	32	14	18	"	"	"	17	4	13	15	"
Montecerignone	1	48	23	25	"	"	"	34	16	18	14	"
Monte Coppiolo	2	39	17	22	"	"	"	21	13	8	18	"
Montefabbri	10	31	17	14	2	1	1	20	11	9	11	"
Montefelcino	"	26	16	10	"	"	"	25	11	14	1	"
Montegrimano	3	64	31	33	2	"	2	62	33	29	2	"
Monteguiduccio	2	39	19	20	"	"	"	49	26	23	"	10
Monte Montanaro	"	14	8	6	"	"	"	5	3	2	9	"
Peglio	5	23	13	15	"	"	"	15	6	9	13	"
Pennabilli	8	76	34	42	1	"	1	69	26	43	7	"
Petriano	3	35	17	18	3	"	3	32	20	12	3	"
Pian di Castello	7	38	21	17	"	"	"	27	15	12	11	"
Pian di Meleto	5	60	33	27	3	2	1	38	19	19	22	"
Pietrarubbia	1	23	10	13	"	"	"	10	6	4	13	"
Piobbico	9	45	23	22	2	2	"	37	15	22	8	"
San Leo	11	140	78	62	3	2	1	134	75	59	6	"
Sant' Agata Feltria	6	153	71	87	6	3	3	103	50	53	55	"
Sant' Angelo in Vado	3	131	60	71	2	1	1	99	50	49	32	"
Sant' Ippolito	4	62	32	30	2	2	"	53	25	28	9	"
Sassocorvaro	12	99	53	46	3	1	2	98	50	48	1	"
Sassofeltrio	4	64	33	31	1	1	"	48	19	29	16	"
Scavolino	6	31	14	17	"	"	"	26	13	13	5	"
Talamello	12	174	96	78	2	2	"	116	61	55	58	"
Tavoletto	3	41	20	21	"	"	"	41	23	18	"	"
Urbania	12	170	95	75	12	9	3	121	66	55	49	"
Urbino	74	555	280	275	10	7	3	409	212	197	146	"
CIRCONDARIO...	352	3 886	1 986	1 880	97	61	36	2 877	1 467	1 410	939	"

I. — MOVIMENTO PER COMUNI.

TAVOLA I.

ANNO 1867.

CIRCONDARI E COMUNI	MATRIMONI	NATI			NATIMORTI			MORTI			ECCEDENZIA	
		TOTALE	Maschi	Femmine	TOTALE	Maschi	Femm.	TOTALE	Maschi	Femmine	dei NATI	dei MORTI
RICAPITOLAZIONE												
PESARO	326	3 483	1 804	1 679	89	38	31	3 198	1 688	1 560	285	„
URBINO	352	3 866	1 986	1 880	97	61	36	2 877	1 467	1 410	989	„
PROVINCIA. . .	678	7 349	3 790	3 559	166	99	67	6 075	3 105	2 970	1 274	„

PROVINCIA DI PIACENZA.

FIorenzola d'ARDA.

Alseno.....	25	147	72	75	3	3	„	137	76	61	10	„
Bardi.....	45	236	112	124	13	7	6	187	98	89	49	„
Besenzone.....	9	61	29	32	9	4	5	40	13	27	21	„
Boccolo de' Tassi.....	20	65	39	26	7	6	1	58	25	33	7	„
Cadeo.....	18	124	58	66	3	1	2	68	33	35	56	„
Caorso.....	19	90	51	39	3	1	2	72	40	32	18	„
Carpaneto.....	25	177	93	84	7	4	3	171	94	77	6	„
Castellarquato.....	36	168	83	85	7	4	3	176	86	90	„	8
Castelvetro Piacentino.....	37	181	76	55	6	5	1	86	39	47	45	„
Cortemaggiore.....	34	152	83	69	18	15	3	124	67	57	28	„
Fiorenzola d'Arda.....	39	195	98	97	7	4	3	167	85	82	28	„
Gropparello.....	16	143	72	71	8	7	1	145	74	71	„	2
Lugagnano Val d'Arda.....	30	153	81	72	9	5	4	185	109	76	„	32
Monticelli d'Ongina.....	50	266	128	138	14	4	10	215	109	106	51	„
Morfasso.....	24	120	67	53	„	„	„	140	77	63	„	20
Polignano Piacentino.....	20	71	39	32	5	2	3	37	21	16	34	„
Vernasca.....	20	166	82	84	16	10	6	185	96	89	„	19
Villanova sull'Arda.....	21	100	47	53	8	2	6	74	31	43	26	„
CIRCONDARIO...	488	2 565	1 310	1 255	143	84	59	2 267	1 173	1 094	298	„

PIACENZA.

Agazzano.....	16	89	47	42	3	1	2	96	52	44	„	7
Bettola.....	29	194	111	83	9	7	2	409	241	168	„	215
Borgonovo.....	40	216	107	109	7	5	2	353	177	176	„	137
Borgo San Bernardino.....	51	216	116	100	12	9	3	196	109	87	20	„
Calendasco.....	27	113	64	49	4	2	2	145	74	71	„	32
Castel San Giovanni.....	76	311	160	151	16	10	6	289	153	136	22	„
Coli.....	7	173	86	87	3	2	1	274	148	126	„	101
Ferriere.....	38	211	106	105	4	3	1	336	172	164	„	125
Gossolengo.....	11	71	30	41	3	2	1	38	22	16	33	„
Gragnano Trebbiense.....	18	126	73	53	3	2	1	80	53	27	46	„
Mortizza.....	17	103	44	59	3	1	2	99	52	47	4	„
Nibbiano.....	20	148	78	70	7	6	1	192	100	92	„	44

I. — MOVIMENTO PER COMUNI.

TAVOLA I.

ANNO 1867.

CIRCONDARI E COMUNI	MATRIMONI	NATI			NATIMORTI			MORTI			ECCEDENZA	
		TOTALE	Maschi	Femmine	TOTALE	Maschi	Femm.	TOTALE	Maschi	Femmine	del NATI	del MORTI
Pecorara.....	17	102	49	53	1	„	1	255	126	129	„	153
Piacenza.....	194	1 157	593	564	65	40	25	1 783	921	862	„	626
Pianello Val Tidone.....	31	147	80	67	8	2	6	184	85	99	„	37
Podenzano.....	16	118	47	71	2	„	2	84	40	44	34	„
Pomaro Piacentino.....	6	58	27	31	8	5	3	102	68	34	„	44
Ponte dell' Olio.....	24	120	62	58	1	„	1	181	103	78	„	61
Pontenure.....	34	112	65	47	3	„	3	72	37	35	40	„
Rivalta Trebbia.....	13	89	42	47	9	5	4	77	41	36	12	„
Rivergaro.....	21	130	66	64	11	7	4	134	65	69	„	4
Rottofreno.....	22	118	65	53	„	„	„	111	64	47	7	„
San Giorgio Piacentino.....	16	143	82	61	8	6	2	136	82	54	7	„
San Lazzaro Alberoni.....	24	99	45	54	8	4	4	69	37	32	30	„
Sant' Antonio a Trebbia.....	24	103	49	54	1	1	„	90	51	39	13	„
Sarmato.....	23	115	59	56	7	3	4	123	74	49	„	8
Travo.....	35	196	109	87	11	7	4	268	134	134	„	72
Vicomarino.....	32	203	109	94	7	7	„	167	86	81	36	„
Vigolzone.....	15	120	60	60	5	3	2	137	63	74	„	17
CIRCONDARIO...	897	5 101	2 631	2 470	229	140	89	6 480	3 430	3 050	„	1 379
RICAPITOLAZIONE.												
FIorenzola d' Arda.....	488	2 555	1 310	1 255	143	84	59	2 267	1 173	1 094	298	„
PIACENZA.....	897	5 101	2 631	2 470	229	140	89	6 480	3 430	3 050	„	1 379
PROVINCIA. . .	1 385	7 666	3 941	3 725	372	224	148	8 747	4 603	4 144	„	1 081
					1 081							1 081
PISA.												
PROVINCIA DI PISA.												
Bagni San Giuliano.....	106	700	356	344	8	4	4	440	218	222	260	„
Bientina.....	17	135	63	72	1	„	1	70	34	36	65	„
Calcinaja.....	17	131	71	60	„	„	„	72	41	31	59	„
Capannoli.....	15	100	50	50	1	1	„	66	34	32	34	„
Cascina.....	68	644	249	295	8	7	1	498	257	241	146	„
Castellina Marittima.....	7	85	46	39	1	1	„	39	24	15	46	„
Chianni.....	14	143	73	70	5	3	2	45	19	26	98	„
Colle Salvetti.....	37	276	136	140	8	8	„	171	83	88	105	„
Fauglia.....	38	265	122	143	5	4	1	163	82	81	102	„
Lajatico.....	14	74	44	30	5	4	1	40	20	20	34	„
Lari.....	47	377	186	191	15	9	6	194	112	82	183	„
Lorenzana.....	17	43	28	20	3	2	1	33	19	14	15	„
Orciano Pisano.....	1	46	20	26	„	„	„	25	14	11	21	„
Palaja.....	43	295	148	147	46	19	27	187	97	90	108	„
Peccioli.....	43	207	109	98	8	4	4	123	58	65	84	„

I. — MOVIMENTO PER COMUNI.

TAVOLA I.

ANNO 1867.

CIRCONDARI E COMUNI	MATRIMONI	NATI			NATIMORTI			MORTI			ECCEDEZZA	
		TOTALE	Maschi	Femmine	TOTALE	Maschi	Femm.	TOTALE	Maschi	Femmine	dei NATI	dei MORTI
Pisa	348	2 025	1 041	984	62	34	28	1 767	883	884	258	„
Ponsacco	18	140	73	67	6	5	1	86	45	41	54	„
Pontedera	64	429	228	201	2	2	„	226	119	107	208	„
Riparbella	15	153	77	76	3	„	3	88	35	48	70	„
Rosignano Marittimo	39	273	141	132	17	12	5	165	92	73	108	„
Santa Luce	7	94	56	38	„	„	„	53	25	28	41	„
Terricciola	10	132	79	53	5	4	1	82	37	45	50	„
Vecchiano	29	236	129	107	4	2	2	187	82	85	69	„
Vicopisano	55	451	220	231	14	7	7	340	176	164	111	„
CIRCONDARIO...	1 069	7 459	3 845	3 614	227	132	95	5 135	2 606	2 529	2 324	„
VOLTERRA.												
Bibbona	13	234	109	125	7	4	3	110	55	55	124	„
Campiglia Marittima	28	244	122	122	12	6	6	162	98	64	82	„
Casale di Val di Cecina	4	58	31	27	„	„	„	42	20	22	16	„
Castagneto	36	216	104	112	4	3	1	151	70	81	65	„
Castelnuovo di Val di Cecina	12	134	60	74	5	4	1	75	39	36	59	„
Guardistallo	10	88	47	41	2	1	1	79	47	32	9	„
Montecatini di Cecina	16	166	78	88	9	6	3	113	59	54	53	„
Montescudajo	14	72	44	28	„	„	„	52	24	28	20	„
Monteverdi	14	56	33	23	1	1	„	34	22	12	22	„
Piombino	17	135	84	51	6	2	4	45	24	21	90	„
Pomarance	50	371	177	194	4	2	2	191	85	106	180	„
Sassetta	7	48	22	26	4	3	1	38	23	15	10	„
Suvereto	4	94	41	53	1	1	„	59	36	23	35	„
Volterra	95	464	236	228	17	10	7	381	213	168	83	„
CIRCONDARIO...	320	2 380	1 188	1 192	72	43	29	1 532	815	717	848	„
RICAPITOLAZIONE												
PISA	1 069	7 459	3 845	3 614	227	132	95	5 135	2 606	2 529	2 324	„
VOLTERRA	320	2 380	1 188	1 192	72	43	29	1 532	815	717	848	„
PROVINCIA...	1 389	9 839	5 033	4 805	299	175	124	6 667	3 421	3 246	3 172	„
PORTO MAURIZIO. PROVINCIA DI PORTO MAURIZIO.												
Aquila d'Arroscia	6	32	15	17	„	„	„	26	13	13	6	„
Armo	2	7	3	4	„	„	„	11	5	6	„	4
Aurigo	5	25	10	15	„	„	„	33	15	18	„	8
Bestagno	3	9	4	5	„	„	„	12	7	5	„	3

I. — MOVIMENTO PER COMUNI.

TAVOLA I.

ANNO 1867.

CIRCONDARI E COMUNI	MATRIMONI	NATI			NATIMORTI			MORTI			ECCEDENZA	
		TOTALE	Maschi	Femmine	TOTALE	Maschi	Femm.	TOTALE	Maschi	Femmine	del NATI	del MORTI
Borghetto d' Arroschia.....	8	31	14	17	1	„	1	21	8	13	10	„
Borgomaro.....	5	26	11	15	„	„	„	20	9	11	6	„
Borgo Sant' Agata.....	4	14	8	6	1	1	„	19	14	5	„	5
Calderara.....	1	14	7	7	1	„	1	12	6	6	2	„
Candiasco.....	1	7	2	5	„	„	„	4	1	3	3	„
Caramagna Ligure.....	6	23	13	10	1	1	„	17	9	8	6	„
Caravonica.....	„	13	6	7	1	1	„	10	7	3	3	„
Carpasio.....	3	25	10	15	„	„	„	25	13	12	„	„
Castelvecchio di S. Maria Magg.	1	21	11	10	„	„	„	10	5	5	11	„
Cenova.....	2	11	5	6	„	„	„	8	3	5	3	„
Cervo.....	5	27	12	15	6	4	2	22	10	12	5	„
Cesio.....	2	11	10	1	„	„	„	5	4	1	6	„
Chiusanico.....	2	12	7	5	1	1	„	6	3	3	6	„
Chiusavecchia.....	„	14	8	6	„	„	„	13	8	5	1	„
Civezza.....	3	27	13	14	1	1	„	24	10	14	3	„
Conio.....	„	16	6	10	„	„	„	18	12	6	„	2
Cosio d' Arroschia.....	1	27	12	15	2	1	1	24	11	13	3	„
Costa d' Oneglia.....	1	19	9	10	„	„	„	18	11	7	1	„
Diano Arentino.....	1	15	9	6	„	„	„	14	4	10	1	„
Diano Borello.....	3	29	16	13	„	„	„	26	10	16	3	„
Diano Calderina.....	7	14	7	7	„	„	„	13	8	5	1	„
Diano Castello.....	6	31	13	18	„	„	„	27	10	17	4	„
Diano Marina.....	14	62	31	31	1	1	„	42	20	22	20	„
Diano San Pietro.....	4	20	13	7	„	„	„	20	10	10	„	„
Dolcedo.....	12	75	40	35	6	3	3	47	24	23	28	„
Gazzelli.....	5	17	9	8	2	„	2	15	7	8	2	„
Lavina.....	2	14	10	4	„	„	„	19	10	9	„	5
Lucinasco.....	4	22	10	12	3	3	„	11	6	5	11	„
Maro Castello.....	„	1	1	„	„	„	„	2	1	1	„	1
Mendatica.....	6	17	12	5	„	„	„	22	9	13	„	5
Moano.....	8	28	15	13	„	„	„	18	12	6	10	„
Moltedo Inferiore.....	2	11	4	7	1	1	„	8	5	3	3	„
Moltedo Superiore.....	4	16	12	4	„	„	„	21	10	11	„	5
Montegrosso Pian Latte.....	6	15	6	9	„	„	„	24	11	13	„	9
Olivastri.....	2	4	4	„	„	„	„	2	1	1	2	„
Oneglia.....	61	304	149	155	7	3	4	283	167	116	21	„
Pantasina.....	1	13	6	7	„	„	„	6	3	3	7	„
Pianavia.....	2	7	4	3	„	„	„	8	5	3	„	1
Piani.....	9	21	12	9	1	1	„	21	11	10	„	„
Pietrabruna.....	6	20	7	13	1	„	1	18	11	7	2	„
Pieve di Teco.....	21	123	57	66	„	„	„	95	37	58	28	„
Poggi.....	„	17	10	7	„	„	„	20	7	13	„	3
Pontedassio.....	6	50	21	29	6	4	2	35	16	19	15	„
Pornassio.....	9	46	30	16	4	2	2	40	20	20	6	„

I. — MOVIMENTO PER COMUNI.

TAVOLA I.

ANNO 1867.

CIRCONDARI E COMUNI	MATRIMONI	NATI			NATIMORTI			MORTI			ECCEDENZA	
		TOTALE	Maschi	Femmine	TOTALE	Maschi	Femm.	TOTALE	Maschi	Femmine	dei NATI	dei MORTI
Porto Maurizio.....	55	208	104	104	6	3	3	139	84	55	69	..
Prelà.....	5	24	9	15	1	..	1	15	7	8	9	..
Ranzo.....	11	48	25	23	39	20	19	9	..
Rezzo.....	20	51	21	30	1	..	1	40	22	18	11	..
San Bartolommeo ed Arzeno...	..	7	..	7	6	4	2	1	..
San Bartolommeo del Cervo...	6	26	19	7	29	14	15	..	3
San Lazzaro Reale.....	1	9	5	4	11	4	7	..	2
Sarola.....	..	5	3	2	1	..	1	6	3	3	..	1
Tavole.....	3	9	5	4	2	..	2	9	4	5
Torrazza.....	4	9	5	4	11	5	6	..	2
Torria.....	2	17	9	8	3	2	1	11	4	7	6	..
Ubagà.....	3	19	6	13	13	7	6	6	..
Valloria Marittima.....	1	9	4	5	8	2	6	12	4	8	..	3
Vasia.....	1	14	7	7	2	1	1	14	10	4
Vessalico.....	2	14	9	5	17	11	6	..	3
Villafaraldi.....	5	41	23	18	31	12	19	10	..
Villaguardia.....	3	15	8	7	1	1	..	10	5	5	5	..
Villatalla.....	4	12	6	6	6	5	1	6	..
Villaviani.....	1	16	8	8	1	..	1	16	6	10
Ville San Pietro.....	3	21	15	6	18	13	5	3	..
Ville San Sebastiano.....	3	8	4	4	12	8	4	..	4
CIRCONDARIO...	390	1 985	999	986	73	37	36	1 680	871	809	305	..

SAN REMO.

Airole.....	7	52	28	24	4	2	2	27	19	8	25	..
Apricale.....	7	57	34	23	20	11	9	37	..
Badalucco.....	8	77	40	37	4	4	..	49	28	21	28	..
Bajardo.....	5	49	29	20	46	22	24	3	..
Bordighera.....	5	53	25	28	1	..	1	43	28	15	10	..
Borghetto San Nicolò.....	5	13	4	9	15	5	10	..	2
Boscomare.....	2	14	10	4	14	6	8
Bussana.....	7	29	12	17	19	13	6	10	..
Camporosso.....	11	43	22	21	1	1	..	23	9	14	20	..
Castellaro.....	3	34	14	20	2	1	1	39	17	22	..	5
Castelvittorio.....	8	69	41	28	1	..	1	32	20	12	37	..
Ceriana.....	13	96	53	43	3	2	1	54	27	27	42	..
Cipressa.....	1	30	15	15	21	10	11	9	..
Colla.....	8	56	38	18	39	15	24	17	..
Costarainera.....	1	14	6	8	2	2	..	13	7	6	1	..
Dolceacqua.....	8	79	42	37	1	..	1	88	31	57	..	9
Isolabona.....	9	35	21	14	16	5	11	19	..
Lingueglietta.....	3	21	11	10	1	..	1	14	6	8	7	..

I. — MOVIMENTO PER COMUNI.

TAVOLA I.

ANNO 1867.

CIRCONDARI E COMUNI	MATRIMONI	NATI			NATIMORTI			MORTI			ECCEDENZA	
		TOTALE	Maschi	Femmine	TOTALE	Maschi	Femm.	TOTALE	Maschi	Femmine	dei NATI	dei MORTI
Montalto Ligure.....	10	44	23	21	„	„	„	35	22	13	9	„
Perinaldo.....	7	70	31	39	„	„	„	58	36	22	12	„
Piena.....	12	34	19	15	„	„	„	38	28	10	„	4
Pigna.....	28	126	66	60	5	4	1	98	53	40	33	„
Pompejana.....	2	24	12	12	4	3	1	20	7	13	4	„
Riva Ligure.....	3	12	7	5	2	1	1	17	4	13	„	5
Rocchetta Nervina.....	5	20	13	7	1	„	1	21	12	9	„	1
San Biagio della Cima.....	5	22	12	10	„	„	„	11	7	4	11	„
San Lorenzo al Mare.....	3	6	3	3	„	„	„	6	„	6	„	„
San Remo.....	72	346	178	168	4	3	1	251	107	144	95	„
Santo Stefano al Mare.....	3	17	7	10	„	„	„	9	4	5	8	„
Sasso di Bordighera.....	1	4	1	3	„	„	„	6	1	5	„	2
Seborga.....	2	7	4	3	„	„	„	11	4	7	„	4
Soldano.....	1	19	9	10	„	„	„	6	4	2	13	„
Taggia.....	31	133	66	67	1	1	„	124	73	51	9	„
Terzorio.....	1	8	5	3	„	„	„	3	3	„	5	„
Triora.....	40	169	92	77	5	2	3	118	55	63	51	„
Vallebona.....	7	29	14	15	„	„	„	28	13	15	1	„
Vallecrosia.....	2	15	8	7	2	„	2	14	9	5	1	„
Ventimiglia.....	63	251	120	131	17	12	5	186	76	110	65	„
CIRCONDARIO...	409	2 177	1 135	1 042	61	38	23	1 627	797	830	550	„
RICAPITOLAZIONE												
PORTO MAURIZIO.....	390	1 985	999	986	73	37	36	1 680	871	809	305	„
SAN REMO.....	409	2 177	1 135	1 042	61	38	23	1 627	797	830	550	„
PROVINCIA...	799	4 162	2 134	2 028	134	75	59	3 307	1 668	1 639	855	„
CAMPAGNA. PROVINCIA DI PRINCIPATO CITERIORE.												
Albanella.....	19	102	50	52	6	4	2	100	49	51	2	„
Altavilla Silentina.....	36	121	69	52	2	1	1	281	125	106	„	110
Aquara.....	29	75	38	37	12	10	2	62	30	32	13	„
Bellosguardo.....	14	41	26	15	„	„	„	19	10	9	22	„
Buccino.....	55	258	128	130	8	6	2	189	93	96	69	„
Campagna.....	56	355	170	185	38	17	21	267	136	131	88	„
Capaccio.....	20	103	62	41	„	„	„	105	64	41	„	2
Castelcivita.....	19	114	57	57	„	„	„	58	29	29	56	„
Castelnuovo di Conza.....	9	61	32	29	„	„	„	35	20	15	26	„
Castel San Lorenzo.....	29	130	61	69	„	„	„	66	33	33	64	„
Colliano.....	21	129	75	54	„	„	„	98	47	51	31	„
Controne.....	12	55	31	24	1	1	„	56	28	28	„	1

I. — MOVIMENTO PER COMUNI.

TAVOLA I.

ANNO 1867.

CIRCONDARI E COMUNI	MATRIMONI	NATI			NATIMORTI			MORTI			ECCEDENZA	
		TOTALE	Maschi	Femmine	TOTALE	Maschi	Femmi.	TOTALE	Maschi	Femmine	dei NATI	dei MORTI
Contursi	25	116	52	64	4	3	1	101	45	56	15	„
Corleto Monforte.....	18	68	32	36	2	2	„	44	22	22	24	„
Eboli.....	54	323	148	178	1	1	„	419	225	194	„	98
Felitto.....	19	57	30	27	„	„	„	46	21	25	11	„
Galdo.....	21	76	40	36	„	„	„	74	32	42	2	„
Giungano.....	10	28	18	10	„	„	„	12	5	7	16	„
Laviano.....	29	95	46	49	„	„	„	57	21	36	38	„
Oliveto Citra.....	28	172	99	73	1	„	1	120	65	55	52	„
Ottati.....	12	68	50	18	„	„	„	49	31	18	19	„
Palomonte.....	22	90	46	44	3	2	1	80	40	40	10	„
Petina.....	18	69	40	29	1	1	„	34	15	19	35	„
Postiglione.....	18	111	52	59	4	„	4	124	57	67	„	18
Ricigliano.....	22	106	54	52	„	„	„	45	19	26	61	„
Roccadaspide.....	51	208	98	110	„	„	„	117	54	63	91	„
Romagnano al Monte.....	5	24	11	13	„	„	„	27	12	15	„	3
Roscigno.....	8	21	8	13	1	1	„	37	19	18	„	16
San Gregorio Magno.....	49	209	100	109	„	„	„	150	76	74	59	„
San Menna.....	9	62	31	31	„	„	„	52	28	24	10	„
Sant' Angelo Fasanello.....	11	67	40	27	1	1	„	47	25	22	20	„
Serre.....	24	125	67	58	„	„	„	81	45	36	44	„
Sicignano.....	31	164	87	77	„	„	„	104	49	55	60	„
Trentinara.....	17	42	25	17	„	„	„	31	10	21	11	„
Valva.....	16	54	27	27	„	„	„	46	24	22	8	„
CIRCONDARIO...	831	3 902	2 000	1 902	85	50	35	3 183	1 604	1 579	719	„
SALA CONSILINA.												
Atena.....	30	168	99	69	„	„	„	108	69	39	60	„
Auletta.....	24	133	74	59	2	1	1	102	55	47	31	„
Buonabitacolo.....	13	99	58	41	1	„	1	64	35	29	35	„
Caggiano.....	28	124	64	60	6	1	5	93	52	41	31	„
Casalbuono.....	25	69	45	24	„	„	„	55	27	28	14	„
Casaletto Spartano.....	10	73	39	34	„	„	„	88	46	42	„	15
Caselle in Pittari.....	19	51	29	22	2	1	1	50	31	19	1	„
Ispani.....	12	24	12	12	„	„	„	19	6	13	5	„
Monte San Giacomo.....	23	110	50	60	„	„	„	98	57	41	12	„
Montesano sulla Marcellana.....	45	225	116	109	5	3	2	146	73	73	79	„
Morigerati.....	5	39	18	21	„	„	„	25	13	12	14	„
Padula.....	52	275	152	123	10	10	„	192	87	105	83	„
Pertosa.....	14	41	25	16	„	„	„	46	16	30	„	5
Polla.....	52	234	139	95	„	„	„	241	123	118	„	7
Sala Consilina.....	67	352	172	180	17	7	10	214	98	116	138	„
Salvitelle.....	22	59	30	29	1	„	1	38	24	14	21	„

I. — MOVIMENTO PER COMUNI.

TAVOLA I.

ANNO 1867.

CIRCONDARI E COMUNI	MATRIMONI	NATI			NATIMORTI			MORTI			ECCEDENZA	
		TOTALE	Maschi	Femmine	TOTALE	Maschi	Femmi.	TOTALE	Maschi	Femmine	del NATI	del MORTI
San Pietro al Fanagro.....	23	83	37	46	1	„	1	54	19	35	29	„
San Rufo.....	19	126	62	64	„	„	„	79	42	37	47	„
Santa Marina.....	13	36	21	15	„	„	„	38	18	20	„	2
Sant' Arsenio.....	37	151	73	78	„	„	„	121	59	62	30	„
Sanza.....	19	121	62	59	3	2	1	131	54	77	„	10
Sapri.....	27	79	45	34	2	1	1	50	22	28	29	„
Sassano.....	29	166	94	72	8	3	5	183	99	84	„	17
Teggiano.....	62	270	146	124	„	„	„	215	134	81	55	„
Torraca.....	9	43	26	17	5	4	1	47	30	17	„	4
Tortorella.....	2	23	8	15	„	„	„	34	18	16	„	11
Vibonati.....	28	75	37	38	1	1	„	56	30	26	19	„
CIRCONDARIO...	709	3 249	1 753	1 516	64	34	30	2 587	1 337	1 250	662	„
SALERNO.												
Acerno.....	22	129	68	61	1	„	1	88	43	45	41	„
Amalfi.....	52	288	142	146	9	5	4	213	109	104	75	„
Angri.....	58	309	152	157	4	1	3	345	132	163	„	36
Atrani.....	29	88	39	49	„	„	„	73	50	23	15	„
Baronissi.....	36	269	145	124	19	7	12	261	129	132	8	„
Bracigliano.....	19	115	61	54	„	„	„	72	38	34	43	„
Calvanico.....	10	53	27	26	2	2	„	38	14	24	15	„
Castel San Giorgio.....	31	168	80	88	8	2	6	137	68	69	31	„
Castiglione del Genovese.....	10	38	17	21	„	„	„	33	21	12	5	„
Cava de' Tirreni.....	154	734	372	362	39	20	19	623	343	280	111	„
Cetara.....	15	105	50	55	1	1	„	105	49	56	„	„
Conca Marini.....	9	33	23	10	„	„	„	22	14	8	11	„
Corbara.....	11	75	44	31	4	4	„	66	32	34	9	„
Fisciano.....	55	233	130	103	11	6	5	203	93	105	30	„
Furore.....	2	24	10	14	„	„	„	14	3	11	10	„
Giffoni sei Casali.....	17	140	75	65	„	„	„	118	69	49	22	„
Giffoni Vallepiiana.....	33	182	90	92	5	2	3	180	94	86	2	„
Majori.....	41	183	82	101	8	7	1	147	78	69	36	„
Mercato San Severino.....	63	323	156	167	19	8	11	242	123	119	81	„
Minori.....	13	125	58	67	9	9	„	119	58	61	6	„
Montecorvino Pugliano.....	47	156	71	85	4	„	„	277	134	143	„	121
Montecorvino Rovella.....	28	222	115	107	„	2	2	363	188	175	„	141
Nocera Inferiore.....	53	216	113	103	13	9	4	286	167	119	„	70
Nocera Superiore.....	95	533	269	264	12	7	5	455	244	211	78	„
Olevano sul Tusciano.....	27	103	48	55	„	„	„	124	63	61	„	21
Pagani.....	90	461	230	231	19	9	10	463	241	222	„	2
Pellezzano.....	33	204	100	104	„	„	„	153	68	85	51	„
Positano.....	19	97	57	40	4	3	1	71	37	34	26	„

I. — MOVIMENTO PER COMUNI.

TAVOLA I.

ANNO 1867.

CIRCONDARI E COMUNI	MATRIMONI	NATI			NATIMORTI			MORTI			ECCEDENZA	
		TOTALE	Maschi	Femmine	TOTALE	Maschi	Femm.	TOTALE	Maschi	Femmine	dei NATI	dei MORTI
Prajano	4	40	24	16	„	„	„	25	10	15	15	„
Ravello	6	51	19	32	6	4	2	56	29	27	„	5
Roccapiemonte	25	123	70	53	5	3	2	106	57	49	17	„
Salerno	175	1 172	607	565	45	29	16	1 146	612	534	26	„
San Cipriano Picentino.....	28	132	67	65	„	„	„	111	61	50	21	„
San Mango Piemonte.....	8	33	18	15	„	„	„	33	18	15	„	„
San Marzano sul Sarno.....	16	129	67	62	2	„	2	146	70	76	„	17
Sant' Egidio del Monte Albino..	25	127	77	50	„	„	„	126	71	55	1	„
San Valentino Torio	36	162	78	84	10	4	6	152	84	68	10	„
Sarno	110	643	320	323	29	14	15	603	332	271	40	„
Scafati	81	381	178	203	14	7	7	342	178	164	39	„
Scala	6	40	21	19	„	„	„	35	20	15	5	„
Siano	12	98	55	43	„	„	„	75	40	35	23	„
Tramonti	42	178	85	93	„	„	„	120	59	61	58	„
Vietri sul Mare	60	286	140	146	10	5	5	413	203	210	„	127
CIRCONDARIO...	1 711	9 201	4 650	4 551	312	170	142	8 780	4 601	4 179	421	„

VALLO DELLA LUCANIA.

Agropoli	17	73	34	39	„	„	„	39	20	19	34	„
Alfano	4	18	8	10	„	„	„	16	9	7	2	„
Ascea	15	84	38	46	2	„	2	44	23	21	40	„
Camerota	18	96	47	49	„	„	„	92	44	48	4	„
Campora	12	56	33	23	„	„	„	24	16	8	32	„
Cannalunga	12	46	25	21	„	„	„	38	17	21	8	„
Casalicchio.....	29	108	54	54	„	„	„	67	34	33	41	„
Castellabate.....	26	142	70	72	„	„	„	64	44	20	78	„
Castelnuovo Cilento.....	1	38	14	24	„	„	„	19	12	7	19	„
Castelruggiero.....	3	15	8	7	„	„	„	8	2	6	7	„
Celle di Bulgheria.....	6	38	17	21	„	„	„	31	13	18	7	„
Centola	17	64	29	35	„	„	„	46	21	25	18	„
Ceraso	25	66	32	34	„	„	„	56	30	26	10	„
Cicerale Cilento.....	19	78	33	45	„	„	„	43	18	25	35	„
Cuccaro Vetere	4	28	10	18	„	„	„	19	10	9	9	„
Fogna	3	20	16	4	„	„	„	25	13	12	„	5
Futani	9	26	17	9	„	„	„	20	9	11	6	„
Gioi	6	45	26	19	„	„	„	18	11	7	27	„
Laureana Cilento.....	8	59	32	27	„	„	„	25	10	15	34	„
Laurino.....	19	88	50	38	6	4	2	57	31	26	31	„
Laurito	10	54	27	27	„	„	„	51	25	26	3	„
Licusati.....	9	45	29	16	„	„	„	34	14	20	11	„
Lustra	7	27	9	18	„	„	„	12	8	4	15	„
Magliano Vetere	3	27	17	10	„	„	„	11	6	5	16	„

I. — MOVIMENTO PER COMUNI.

TAVOLA I.

ANNO 1867.

CIRCONDARI E COMUNI	MATRIMONI	NATI			NATIMORTI			MORTI			ECCEDEZZA	
		TOTALE	Maschi	Femmine	TOTALE	Maschi	Femm.	TOTALE	Maschi	Femmine	dei NATI	dei MORTI
Mojo della Civitella.....	9	33	13	20	"	"	"	18	11	7	15	"
Montano Antilia.....	18	69	29	40	"	"	"	38	16	22	31	"
Monteforte Cilento.....	4	20	9	11	"	"	"	15	10	5	5	"
Novi Velia.....	12	41	17	24	"	"	"	25	9	16	16	"
Ogliastro Cilento.....	6	55	29	26	"	"	"	44	19	25	11	"
Omignano.....	8	34	13	21	"	"	"	21	12	9	13	"
Orria.....	11	47	24	23	"	"	"	20	14	6	27	"
Ortodonico.....	9	46	25	21	"	"	"	19	11	8	27	"
Perdifumo.....	10	81	40	41	"	"	"	43	24	19	88	"
Perito.....	2	20	9	11	"	"	"	24	16	8	"	4
Piaggine Soprane.....	14	142	75	67	"	"	"	110	58	52	82	"
Piaggine Sottane.....	12	37	23	14	"	"	"	27	14	13	10	"
Pisciotta.....	31	89	38	51	1	"	1	60	27	33	29	"
Pollica.....	22	100	51	49	"	"	"	28	16	12	72	"
Porcili.....	6	56	37	19	"	"	"	17	9	8	39	"
Prignano Cilento.....	11	39	24	15	"	"	"	25	12	13	14	"
Roccagloriosa.....	14	58	26	32	"	"	"	41	13	28	17	"
Rofrano.....	18	79	43	36	7	2	5	57	24	33	22	"
Rutino.....	13	43	22	21	"	"	"	37	19	18	6	"
Sacco.....	13	51	18	33	"	"	"	48	20	28	3	"
Salento.....	13	37	20	17	1	"	1	21	12	9	16	"
San Giovanni a Piro.....	25	93	43	50	"	"	"	47	16	31	46	"
San Mauro Cilento.....	11	45	25	20	"	"	"	27	18	9	18	"
San Mauro Labruca.....	7	37	21	16	"	"	"	25	18	7	12	"
Serramezzana.....	4	10	6	4	"	"	"	7	5	2	3	"
Sessa Cilento.....	22	91	51	40	"	"	"	60	39	21	31	"
Stio.....	26	51	22	29	"	"	"	24	10	14	27	"
Torchiaro.....	8	43	20	23	"	"	"	22	10	12	21	"
Torreorsaja.....	16	54	26	28	"	"	"	31	14	17	23	"
Vallo della Lucania.....	23	139	73	66	"	"	"	141	64	77	"	2
CIRCONDARIO..	685	3 081	1 547	1 534	17	6	11	1 981	1 000	981	1 100	"
RICAPITOLAZIONE.												
CAMPAGNA.....	831	3 902	2 000	1 902	85	50	35	3 183	1 604	1 579	719	"
SALA CONSILINA.....	709	3 249	1 733	1 516	64	34	30	2 587	1 337	1 250	662	"
SALERNO.....	1 711	9 201	4 650	4 551	312	170	142	8 780	4 601	4 179	421	"
VALLO DELLA LUCANIA.....	685	3 081	1 547	1 534	17	6	11	1 981	1 000	981	1 100	"
PROVINCIA. . .	3 936	19 433	9 930	9 503	478	260	218	16 531	8 542	7 989	2 902	"

I. — MOVIMENTO PER COMUNI.

TAVOLA I.

ANNO 1867.

CIRCONDARI E COMUNI	MATRIMONI	NATI			NATIMORTI			MORTI			ECCEDEZZA	
		TOTALE	Maschi	Femmine	TOTALE	Maschi	Femm.	TOTALE	Maschi	Femmine	dei NATI	dei MORTI
PROVINCIA DI PRINCIPATO ULTERIORE.												
ARIANO.												
Accadia	23	237	128	109	2	2	„	263	133	130	„	26
Anzano degli Irpini	24	86	44	42	„	„	„	68	38	30	18	„
Ariano	95	577	278	299	17	12	5	1 200	634	566	„	623
Bonito	31	125	71	54	„	„	„	313	155	158	„	188
Carife	20	88	51	32	1	1	„	37	13	24	46	„
Casalbore	17	62	32	30	6	5	1	145	87	58	„	83
Castel Baronia	11	71	30	41	„	„	„	44	22	22	27	„
Flumeri	13	68	31	37	„	„	„	78	35	43	„	10
Fontanarosa	24	112	59	53	„	„	„	64	28	36	48	„
Greci	34	149	74	75	„	„	„	165	99	66	„	16
Grottaminarda	39	181	102	79	„	„	„	139	79	60	42	„
Melito Valle Bonito	17	45	27	18	„	„	„	112	50	62	„	67
Mirabella Eclano	47	233	124	109	„	„	„	245	112	133	„	12
Montaguto	9	71	34	37	„	„	„	82	49	33	„	11
Montecalvo Iripino	37	201	105	96	„	„	„	452	251	201	„	251
Monteleone di Puglia	32	161	87	74	„	„	„	101	49	52	60	„
Orsara Dauno Iripino	31	205	92	113	5	3	2	125	60	65	80	„
San Nicola Baronia	9	40	21	19	„	„	„	54	24	30	„	14
San Sossio	17	95	54	41	„	„	„	22	8	14	73	„
Sant' Arcangelo Trimonte	12	60	31	29	„	„	„	153	76	77	„	93
Savignano di Puglia	32	148	87	61	„	„	„	280	147	133	„	132
Taurasi	26	67	37	30	„	„	„	75	49	26	„	8
Trevico	52	179	99	80	1	„	1	112	58	54	67	„
Vallata	29	157	69	88	7	7	„	91	46	45	66	„
Villanova del Battista	21	90	51	39	„	„	„	162	83	79	„	72
Zungoli	5	108	52	56	„	„	„	125	56	69	„	17
CIRCONDARIO	707	3 611	1 870	1 741	39	30	9	4 707	2 441	2 266	„	1 096
AVELLINO.												
Ajello del Sabato	7	52	24	28	1	1	„	44	21	23	8	„
Altavilla Iripina	41	156	79	77	„	„	„	107	50	57	49	„
Atripalda	45	221	114	107	„	„	„	145	64	81	76	„
Avella	22	115	52	63	„	„	„	92	46	46	23	„
Avellino	162	681	331	350	55	21	34	541	273	268	140	„
Bajano	22	93	55	38	„	„	„	81	45	36	12	„
Bellizzi	5	34	16	18	„	„	„	30	13	17	4	„
Candida	17	52	25	27	7	5	2	28	17	11	24	„
Capriglia	14	56	28	28	„	„	„	35	20	15	21	„
Cervinara	39	221	117	104	„	„	„	224	123	101	„	3
Cesinale	13	37	22	15	„	„	„	45	28	17	„	8

I. — MOVIMENTO PER COMUNI.

TAVOLA I.

ANNO 1867.

CIRCONDARI E COMUNI	MATRIMONI	NATI			NATIMORTI			MORTI			ECCEDENZA	
		TOTALE	Maschi	Femmine	TOTALE	Maschi	Femm.	TOTALE	Maschi	Femmine	dei NATI	dei MORTI
Chianche.....	3	16	8	8	”	”	”	9	4	5	7	“
Chianchetella.....	2	15	8	7	”	”	”	11	6	5	4	”
Chiusano di San Domenico.....	22	92	47	45	”	”	”	82	49	33	10	”
Contrada.....	21	66	36	30	8	5	3	71	33	38	”	5
Domicella.....	9	35	24	11	”	”	”	28	13	15	7	”
Forino.....	38	125	62	63	5	5	”	101	42	59	24	”
Grottolella.....	10	46	21	25	”	”	”	22	15	7	24	”
Lapio.....	19	73	42	31	1	1	”	48	19	29	25	”
Lauro.....	13	46	27	19	”	”	”	30	22	8	16	”
Manocalciati.....	18	51	26	25	”	”	”	69	37	32	”	18
Marzano di Nola.....	6	39	20	19	1	1	”	37	19	18	2	”
Mercogliano.....	26	108	60	48	2	2	”	89	41	48	19	”
Migliano.....	8	20	9	11	2	1	1	19	6	13	1	”
Montefalcione.....	12	104	57	47	”	”	”	60	24	36	44	”
Monteforte Irpino.....	29	120	63	57	”	”	”	93	54	39	27	”
Montefredane.....	16	84	38	46	1	1	”	53	19	34	31	”
Montefusco.....	19	61	38	23	”	”	”	64	33	31	”	3
Montemiletto.....	38	118	63	55	”	”	”	89	45	44	29	”
Montoro Inferiore.....	24	161	86	75	2	2	”	117	65	52	44	”
Montoro Superiore.....	38	124	65	59	2	1	1	145	76	69	”	21
Moschiano.....	5	53	36	17	1	”	1	55	34	21	”	2
Mugnano del Cardinale.....	25	103	49	54	”	”	”	107	54	53	”	4
Ospedaletto d' Alpinolo.....	8	52	31	21	2	1	1	48	25	23	4	”
Pago del Vallo di Lauro.....	2	24	12	12	”	”	”	32	17	15	”	8
Parolise.....	2	17	10	7	”	”	”	9	4	5	8	”
Petruro.....	8	21	13	8	”	”	”	15	5	10	6	”
Pietradifusi.....	33	147	79	68	”	”	”	129	67	62	18	”
Pietrastornina.....	11	111	62	49	1	”	1	82	37	45	29	”
Prata di Principato Ultra.....	21	81	43	38	”	”	”	78	40	38	8	”
Pratola Serre.....	18	101	57	44	1	1	”	62	33	29	39	”
Quadrelle.....	5	30	18	12	”	”	”	25	13	12	5	”
Quindici.....	16	91	39	52	4	2	2	72	38	34	19	”
Rocbascerana.....	8	81	41	40	”	”	”	37	20	17	44	”
Rotondi.....	11	49	25	24	”	”	”	28	13	15	21	”
Salza Irpina.....	14	46	22	24	”	”	”	37	11	26	9	”
San Barbato.....	7	9	5	4	6	2	4	4	3	1	5	”
San Martino Valle Caudina.....	27	140	81	59	1	1	”	100	56	44	40	”
San Michele di Serino.....	14	58	30	28	”	”	”	39	22	17	19	”
San Pietro Indelicato.....	1	2	2	”	2	2	”	5	3	2	”	3
San Potito Ultra.....	4	50	26	24	”	”	”	38	25	13	12	”
Sant' Agata di Sotto.....	5	24	13	11	”	”	”	25	11	14	”	1
Sant' Angelo a Scala.....	9	35	21	14	”	”	”	39	18	21	”	4
Santa Lucia di Serino.....	10	56	27	29	”	”	”	36	18	18	20	”
Santa Paolina.....	12	57	33	24	”	”	”	25	16	9	32	”

I. — MOVIMENTO PER COMUNI.

TAVOLA I.

ANNO 1867.

CIRCONDARI E COMUNI	MATRIMONI	NATI			NATIMORTI			MORTI			ECCEDENZA	
		TOTALE	Maschi	Femmine	TOTALE	Maschi	Femmi.	TOTALE	Maschi	Femmine	dei NATI	dei MORTI
Santo Stefano del Sole	8	55	31	24	"	"	"	53	31	22	2	"
Serino	58	243	125	118	5	4	1	208	100	108	35	"
Sirignano	12	40	26	14	"	"	"	22	9	13	18	"
Solofra	43	227	120	107	6	4	2	166	83	83	61	"
Sommonte	7	57	22	35	"	"	"	34	19	15	23	"
Sorbo di Serpico	7	31	20	11	"	"	"	28	15	13	3	"
Sperone	8	35	17	18	"	"	"	27	19	8	8	"
Taurano	8	37	23	14	"	"	"	31	15	16	6	"
Tavernola San Felice	5	33	18	15	"	"	"	13	6	7	20	"
Torre le Nocelle	17	66	34	32	"	"	"	40	23	17	26	"
Torrioni	7	14	11	3	1	"	1	15	9	6	"	1
Tufo	10	43	23	20	2	1	1	24	8	16	19	"
Volturnara Irpina	29	145	82	63	"	"	"	152	67	85	"	7
CIRCONDARIO...	1 253	5 686	2 990	2 696	119	64	55	4 549	2 309	2 240	1 137	"

SANT' ANGELO
DE' LOMBARDI.

Andretta	32	202	107	95	3	1	2	109	62	47	93	"
Aquilonia	22	135	66	69	"	"	"	68	27	41	67	"
Bagnoli Irpino	36	127	62	65	"	"	"	120	68	52	7	"
Bisaccia	47	208	111	97	2	1	1	114	53	61	94	"
Cairano	14	61	30	31	"	"	"	79	41	38	"	18
Calabritto	16	108	54	54	2	1	1	67	33	34	41	"
Calitri	52	315	166	149	"	"	"	230	118	112	85	"
Caposele	34	198	100	98	4	2	2	110	49	61	88	"
Cassano Irpino	8	44	23	21	4	3	1	39	22	17	5	"
Castelfranci	26	101	54	47	"	"	"	146	77	69	"	45
Castelvetere di Calore	10	58	33	25	"	"	"	109	59	50	"	51
Conza della Campania	13	63	29	34	"	"	"	23	12	11	40	"
Frigento	23	132	71	61	"	"	"	67	40	27	65	"
Gesualdo	30	152	72	80	4	4	"	103	46	57	49	"
Guardia Lombardi	20	172	90	82	1	1	"	111	61	50	61	"
Lacedonia	40	269	135	134	6	5	1	157	95	62	112	"
Lioni	37	184	82	102	3	1	2	151	71	80	33	"
Luogosano	14	43	19	24	2	1	1	43	20	23	"	"
Montella	43	244	129	115	2	1	1	182	102	80	62	"
Montemarano	29	78	36	42	"	"	"	91	42	49	"	13
Monteverde	19	109	53	56	3	2	1	60	30	30	49	"
Morra Irpino	31	110	58	52	"	"	"	52	29	23	58	"
Nusco	43	165	87	78	"	"	"	142	75	67	23	"
Paternopoli	11	71	40	31	5	2	3	58	34	24	13	"
Quaglietta	7	42	25	17	"	"	"	24	13	11	18	"
Rocca San Felice	20	65	34	31	"	"	"	51	34	17	14	"

I. — MOVIMENTO PER COMUNI.

TAVOLA I.

ANNO 1867.

CIRCONDARI E COMUNI	MATRIMONI	NATI			NATIMORTI			MORTI			ECCEDENZA	
		TOTALI	Maschi	Femmine	TOTALI	Maschi	Femm.	TOTALI	Maschi	Femmine	del NATI	del MORTI
Rocchetta Sant' Antonio	44	148	63	85	195	97	98	..	47
San Mango sul Calore.....	17	71	32	39	2	1	1	71	34	37
Sant' Andrea di Conza.....	18	103	58	45	105	55	50	..	2
Sant' Angelo all' Esca.....	13	59	26	33	89	45	44	..	80
Sant' Angelo de' Lombardi.....	67	287	144	143	8	6	2	162	79	83	125	..
Senerchia	6	73	43	30	44	19	25	29	..
Sturno.....	20	103	47	56	50	28	22	53	..
Teora.....	51	179	94	85	1	..	1	135	75	60	44	..
Torella de' Lombardi.....	30	108	55	53	83	41	42	25	..
Villamaina.....	9	29	19	10	1	1	..	28	12	16	1	..
CIRCONDARIO...	952	4 616	2 347	2 269	53	33	20	3 468	1 798	1 670	1 148	..
RICAPITOLAZIONE.												
ARIANO	707	3 611	1 870	1 741	39	30	9	4 707	2 441	2 266	..	1 096
AVELLINO	1 253	5 686	2 900	2 696	119	64	55	4 549	2 309	2 240	1 137	..
SANT' ANGELO DE' LOMBARDI.	952	4 616	2 347	2 269	53	33	20	3 468	1 798	1 670	1 148	..
PROVINCIA. . .	2 912	13 913	7 207	6 706	211	127	84	12 724	6 548	6 176	1 189	..
PROVINCIA DI RAVENNA.												
FAENZA.												
Bagnara di Romagna	9	61	25	36	3	3	..	30	16	14	31	..
Brisighella.....	48	413	216	197	12	6	6	349	173	176	64	..
Casola Valsenio.....	21	131	65	66	1	..	1	99	42	57	32	..
Castel Bolognese.....	23	172	94	78	2	1	1	150	82	68	22	..
Castel del Rio.....	11	87	39	48	1	1	..	75	39	36	12	..
Faenza.....	157	1 016	536	480	21	9	12	994	539	455	22	..
Fontana Elice.....	4	68	30	38	2	1	1	49	22	27	19	..
Riolo.....	10	130	61	69	4	2	2	108	56	52	22	..
Solarolo.....	14	117	65	52	3	2	1	81	44	37	36	..
Tossignano.....	14	76	36	40	2	2	..	51	21	30	25	..
CIRCONDARIO...	311	2 271	1 167	1 104	51	27	24	1 986	1 034	952	285	..
LUGO.												
Bagnacavallo.....	59	507	257	250	18	14	4	380	191	189	127	..
Conselice.....	26	213	105	108	2	1	1	181	95	86	32	..
Cotignola.....	34	227	104	123	9	6	3	155	68	87	72	..
Fusignano.....	25	154	81	73	2	2	..	130	60	70	24	..
Lugo.....	117	817	424	393	13	7	6	591	318	273	226	..
Massa Lombarda.....	28	172	87	85	6	3	3	155	77	78	17	..

I. — MOVIMENTO PER COMUNI.

TAVOLA I.

ANNO 1867.

CIRCONDARI E COMUNI	MATRIMONI	NATI			NATIMORTI			MORTI			ECCEDEZZA	
		TOTALE	Maschi	Femmine	TOTALE	Maschi	Femm.	TOTALE	Maschi	Femmine	dei Nati	dei Morti
Sant' Agata sul Santerno	7	63	29	34	2	1	1	30	15	15	33	„
CIRCONDARIO...	296	2 153	1 087	1 066	52	34	18	1 022	824	798	531	„
RAVENNA.												
Alfonsine	35	310	142	168	8	6	2	253	111	142	57	„
Cervia	25	267	145	122	6	6	„	228	116	112	39	„
Ravenna	176	1 709	918	791	95	55	40	1 788	924	864	„	79
Russi	27	237	132	105	4	2	2	216	106	110	21	„
CIRCONDARIO...	263	2 523	1 337	1 186	113	69	44	2 485	1 257	1 228	38	„
RICAPITOLAZIONE.												
FAENZA	311	2 271	1 167	1 104	51	27	24	1 986	1 034	952	285	„
LUGO	296	2 153	1 087	1 066	52	34	18	1 022	824	798	531	„
RAVENNA	263	2 523	1 337	1 186	113	69	44	2 485	1 257	1 228	38	„
PROVINCIA...	870	6 947	3 591	3 356	216	130	86	6 093	3 115	2 978	854	„
PROVINCIA DI REGGIO NELL' EMILIA.												
GUASTALLA.												
Boretto	28	136	69	67	3	1	2	77	29	48	59	„
Brescello	24	147	81	66	9	5	4	126	60	66	21	„
Campagnola Emilia	26	125	54	71	4	2	2	72	33	39	53	„
Fabbrico	9	130	59	71	7	4	3	69	34	35	61	„
Gualtieri	45	209	105	104	7	1	6	152	74	78	57	„
Guastalla	68	379	192	187	20	11	9	281	154	127	98	„
Luzzara	41	260	131	129	„	„	„	217	96	121	43	„
Novellara	25	279	145	134	„	„	„	194	99	95	85	„
Poviglio	28	196	107	89	2	1	1	135	64	71	61	„
Reggiolo	37	221	114	107	7	3	4	146	83	63	75	„
Rio Saliceto	16	114	65	49	5	2	3	71	40	31	43	„
Rolo	17	100	54	46	3	2	1	58	25	33	42	„
CIRCONDARIO...	304	2 296	1 176	1 120	67	32	35	1 598	791	807	698	„
REGGIO NELL' EMILIA.												
Albinea	8	88	43	45	3	2	1	81	39	42	7	„
Dagnolo in Piano	25	102	60	42	3	3	„	70	41	29	32	„
Baiso	17	124	66	58	1	1	„	63	44	19	61	„
Bibbiano	33	161	81	80	7	4	3	104	49	55	57	„

I. — MOVIMENTO PER COMUNI.

TAVOLA I.

ANNO 1867.

CIRCONDARI E COMUNI	MATRIMONI	NATI			NATIMORTI			MORTI			ECCEDENZA	
		TOTALE	Maschi	Femmine	TOTALE	Maschi	Femm.	TOTALE	Maschi	Femmine	del NATI	del MORTI
Busana.....	10	57	32	25	„	„	„	31	20	11	26	„
Cadelbosco di Sopra.....	28	224	120	104	4	2	2	125	69	56	99	„
Campegine.....	19	116	62	54	5	2	3	99	49	50	17	„
Carpineti.....	26	214	119	95	3	2	1	115	62	53	99	„
Casalgrande.....	20	138	63	75	2	2	„	86	39	47	52	„
Casina.....	21	141	76	65	5	4	1	106	58	48	35	„
Castellarano.....	15	108	50	58	3	3	„	81	40	41	27	„
Castelnovo di Sotto.....	58	204	113	91	4	3	1	213	107	106	„	9
Castelnovo ne' Monti.....	37	220	107	113	11	5	6	139	69	70	81	„
Cavriago.....	10	119	59	60	7	2	5	82	34	48	37	„
Ciano.....	12	107	51	56	2	1	1	79	39	40	28	„
Correggio.....	84	447	233	214	19	10	9	320	156	164	127	„
Culagna.....	6	53	27	26	„	„	„	31	17	14	22	„
Gattatico.....	24	154	75	79	2	„	2	99	53	46	55	„
Gazzano.....	10	84	45	39	1	„	1	57	33	24	27	„
Ligonchio.....	8	66	28	38	„	„	„	42	26	16	24	„
Montecchio.....	14	150	82	68	6	4	2	109	56	53	41	„
Pieve San Vincenzo.....	3	72	38	34	1	1	„	40	20	20	32	„
Quattro Castella.....	20	123	66	57	1	1	„	75	35	40	48	„
Reggio nell' Emilia.....	227	1 702	844	858	37	20	17	1 318	663	655	384	„
Rubbiera.....	16	120	56	64	4	1	3	79	38	41	41	„
San Martino in Rio.....	19	124	68	56	4	1	3	113	58	55	11	„
San Polo d' Enza in Caviano...	16	86	47	39	5	2	3	48	24	24	38	„
Sant' Ilario d' Enza.....	23	118	70	48	4	1	3	113	46	67	5	„
Scandiano.....	50	290	141	149	9	6	3	177	89	88	113	„
Toano.....	7	77	49	28	2	2	„	62	27	35	15	„
Vetto.....	13	72	39	33	3	1	2	48	21	27	24	„
Vezzano sul Crostolo.....	17	111	56	55	5	2	3	67	32	35	44	„
Viano.....	11	78	43	35	„	„	„	43	22	21	35	„
Villa Minozzo.....	21	127	65	62	„	„	„	99	53	41	28	„
CIRCONDARIO...	928	6 177	3 174	3 003	163	88	75	4 414	2 233	2 181	1 763	„
RICAPITOLAZIONE												
GUASTALLA.....	364	2 296	1 176	1 120	67	32	35	1 598	791	807	698	„
REGGIO NELL' EMILIA.....	928	6 177	3 174	3 003	163	88	75	4 414	2 233	2 181	1 763	„
PROVINCIA...	1 292	8 473	4 350	4 123	230	120	110	6 012	3 024	2 988	2 461	„
ADRIA. PROVINCIA DI ROVIGO.												
Adria.....	162	534	273	261	5	2	3	441	209	232	93	„
Bottrighe.....	47	177	97	80	„	„	„	146	74	72	31	„

I. — MOVIMENTO PER COMUNI.

TAVOLA I.

ANNO 1867.

DISTRETTI E COMUNI	MATRIMONI	NATI			NATIMORTI			MORTI			ECCEDEZZA	
		TOTALE	Maschi	Femmine	TOTALE	Maschi	Femm.	TOTALE	Maschi	Femmine	dei NATI	dei MORTI
Contarina	56	218	110	108	5	5	„	154	75	79	64	„
Donada	34	119	64	55	4	3	1	82	49	33	37	„
Fasana di Polesine.....	20	75	48	27	3	1	2	60	33	27	15	„
Loreo.....	45	143	89	54	4	3	1	92	41	51	51	„
Papozze.....	33	93	46	47	5	4	1	86	45	41	7	„
Pettorazza Grimani.....	20	85	49	36	6	2	4	47	25	22	38	„
Rosolina	33	91	44	47	1	1	„	58	26	32	33	„
DISTRETTO...	450	1 535	820	715	33	21	12	1 166	577	589	369	„
ARIANO.												
Ariano nel Polesine.....	29	181	98	83	1	1	„	147	78	69	34	„
Corbola.....	20	85	43	42	„	„	„	76	34	42	9	„
Porto Tolle	45	226	121	105	8	4	4	139	89	50	87	„
Taglio di Po.....	33	124	68	56	4	1	3	75	36	39	49	„
DISTRETTO...	127	616	330	286	13	6	7	437	237	200	179	„
BADIA.												
Badia Polesine.....	57	216	104	112	5	5	„	187	92	95	29	„
Bagnolo di Po.....	26	91	38	53	3	„	3	54	26	28	37	„
Canda.....	20	69	34	35	1	1	„	43	26	17	26	„
Crocetta	22	76	40	36	8	4	4	83	41	42	„	7
Giacciano	43	151	74	77	15	9	6	116	58	58	35	„
Salvatera	5	37	17	20	„	„	„	26	8	18	11	„
Trecenta.....	41	169	84	85	5	3	2	120	66	54	49	„
Villa d' Adige.....	16	46	22	24	„	„	„	51	21	30	„	5
DISTRETTO...	230	855	413	442	37	22	15	680	338	342	175	„
LENDINARA.												
Castelguglielmo	29	129	67	62	3	1	2	92	41	51	37	„
Frattra Polesine	27	145	82	63	1	1	„	109	62	47	36	„
Lendinara.....	36	194	88	106	1	1	„	149	85	64	45	„
Lusia.....	32	103	45	58	1	1	„	90	41	49	13	„
Ramo di Palo	27	104	57	47	5	2	3	83	40	43	21	„
Saguedo.....	21	88	48	40	7	4	3	99	50	49	„	11
San Bellino	16	61	36	25	8	4	4	50	31	19	11	„
Villanova del Ghebbo.....	9	70	37	33	15	9	6	56	26	30	14	„
DISTRETTO...	197	894	460	434	41	23	18	728	376	352	166	„

I. — MOVIMENTO PER COMUNI.

TAVOLA I.

ANNO 1867.

DISTRETTI E COMUNI	MATRIMONI	NATI			NATIMORTI			MORTI			ECCEDEZZA	
		TOTALE	Maschi	Femmine	TOTALE	Maschi	Femine	TOTALE	Maschi	Femmine	del NATI	del MORTI
MASSA SUPERIORE.												
Bergantino.....	22	107	61	46	9	3	6	121	62	59	„	14
Calto.....	13	70	36	34	1	1	„	86	34	52	„	16
Castelnovo Bariano.....	59	171	88	83	15	9	6	124	58	71	47	„
Ceneselli.....	47	119	56	63	4	3	1	80	34	46	39	„
Massa Superiore.....	39	147	78	69	8	6	2	114	56	58	33	„
Melara.....	36	115	64	51	2	2	„	82	51	31	33	„
Salara.....	19	78	42	36	8	5	3	77	27	50	1	„
DISTRETTO...	235	807	425	382	47	29	18	684	317	367	123	„
OCCHIOBELLO.												
Canaro.....	54	142	68	74	11	7	4	132	57	75	10	„
Ficarolo.....	26	159	90	69	3	2	1	130	80	50	29	„
Fiesso Umbertiano.....	37	163	71	92	5	3	2	161	77	84	2	„
Frassinello Polesine.....	18	53	24	29	4	2	2	68	35	33	„	15
Gaiba.....	13	70	40	30	7	4	3	52	31	21	18	„
Occhiobello.....	35	168	81	87	6	4	2	149	73	76	19	„
Pincara.....	23	91	45	46	3	3	„	83	42	41	8	„
Stienta.....	29	137	68	69	9	6	3	87	37	50	50	„
DISTRETTO...	235	983	487	496	48	31	17	862	432	430	121	„
POLESELLA.												
Bosaro.....	16	87	42	45	„	„	„	85	40	45	2	„
Crespino.....	44	175	95	80	„	„	„	158	75	83	17	„
Gavello.....	17	94	43	51	2	2	„	122	66	56	„	28
Guarda Veneta.....	14	88	50	38	5	2	3	64	38	26	24	„
Polesella.....	37	159	80	79	5	2	3	118	61	57	41	„
Pontecchio.....	12	72	35	37	1	„	1	57	22	35	15	„
Villanova Marchesana.....	18	67	33	34	4	2	2	37	20	17	30	„
DISTRETTO...	158	742	378	364	17	8	9	641	322	319	101	„
ROVIGO.												
Arquà.....	28	128	77	51	„	„	„	87	44	43	41	„
Boara.....	33	97	48	49	„	„	„	104	61	43	„	7
Borsea.....	12	50	29	21	„	„	„	63	33	30	„	13
Buso Sarzano.....	14	58	30	28	„	„	„	64	33	31	„	6
Ceregnano.....	30	114	60	54	8	3	5	93	45	48	21	„

I. — MOVIMENTO PER COMUNI.

TAVOLA I.

ANNO 1867.

DISTRETTI E COMUNI	MATRIMONI	NATI			NATIMORTI			MORTI			ECCEDENZA	
		TOTALE	Maschi	Femmine	TOTALE	Maschi	Femm.	TOTALE	Maschi	Femmine	dei NATI	dei MORTI
Concadirame	5	63	30	33	4	3	1	35	15	20	28	„
Costa di Rovigo.....	31	92	55	37	„	„	„	80	46	34	12	„
Grignano di Polesine.....	25	111	51	60	2	„	2	64	31	33	47	„
Rovigo.....	61	414	195	219	19	18	1	460	251	209	„	46
San Martino di Venezze.....	33	135	68	67	8	4	4	88	43	45	47	„
Sant' Apollinace con Selva.....	25	98	48	50	80	42	38	80	44	36	18	„
Villadose	40	120	54	66	„	„	„	112	44	68	8	„
Villa Marzana.....	8	51	20	31	„	„	„	43	18	25	8	„
DISTRETTO...	345	1 531	765	766	121	70	51	1 373	708	665	158	„

RICAPITOLAZIONE.

ADRIA	450	1 535	820	715	33	21	12	1 166	577	589	369	„
ARIANO	127	616	330	286	13	6	7	437	237	200	179	„
BADIA	230	855	413	442	37	22	15	680	338	342	175	„
LENDINARA	197	894	460	434	41	23	18	728	376	352	166	„
MASSA SUPERIORE	235	807	425	382	47	29	18	684	317	367	123	„
OCCHIOBELLO	235	983	487	496	48	31	17	862	432	430	121	„
POLESELLA	158	742	378	364	17	8	9	641	322	319	101	„
ROVIGO	345	1 531	765	766	121	70	51	1 373	708	665	158	„
PROVINCIA. . .	1 977	7 963	4 078	3 885	357	210	147	6 571	3 307	3 264	1 392	„

PROVINCIA DI SASSARI.

ALGHERO.

Alghero.....	38	452	223	229	18	11	7	309	168	141	143	„
Bannari.....	15	60	36	24	3	1	2	37	20	17	23	„
Bessude.....	2	31	14	17	„	„	„	12	7	5	19	„
Bonnanaro	9	50	23	27	„	„	„	21	12	9	29	„
Bonorva	51	213	113	100	„	„	„	131	70	61	82	„
Borutta	4	12	8	4	„	„	„	11	4	7	1	„
Cheremule.....	8	24	11	13	1	1	„	17	5	12	7	„
Cossoine	10	57	25	32	2	1	1	39	18	21	18	„
Giave.....	17	63	32	31	„	„	„	43	23	20	20	„
Mara	7	44	22	22	„	„	„	28	15	13	16	„
Monteleone Rocca Doria.....	2	15	6	9	„	„	„	13	7	6	2	„
Olmedo	4	30	17	13	1	„	1	18	11	7	12	„
Padria	18	88	54	34	2	1	1	43	22	21	45	„
Pozzomaggiore.....	33	159	81	78	3	2	1	79	43	36	80	„
Rebeccu.....	1	2	2	„	„	„	„	6	5	1	„	4
Romana.....	6	27	15	12	„	„	„	11	3	8	16	„
Semestene	3	23	13	10	1	1	„	22	10	12	1	„
Siligo.....	7	47	23	24	2	2	„	21	12	9	26	„

I. — MOVIMENTO PER COMUNI.

TAVOLA I.

ANNO 1867.

CIRCONDARI E COMUNI	MATRIMONI	NATI			NATIMORTI			MORTI			ECCEDENZA	
		TOTALE	Maschi	Femmine	TOTALE	Maschi	Femm.	TOTALE	Maschi	Femmine	dei NATI	dei MORTI
Tiesi.....	23	104	52	52	„	„	„	57	33	24	47	„
Torralba.....	8	51	23	28	„	„	„	29	19	10	22	„
Villanova Monteleone.....	29	177	101	76	„	„	„	94	57	37	33	„
CIRCONDARIO...	295	1 729	894	835	33	20	13	1 041	564	477	688	„
NUORO.												
Bitti.....	1	120	66	54	2	1	1	73	37	36	47	„
Bolotana.....	8	124	65	59	2	„	2	76	36	40	48	„
Dorgali.....	24	147	78	69	5	3	2	90	52	38	57	„
Fonni.....	17	135	67	68	2	2	„	58	28	30	77	„
Galtelli.....	2	25	12	13	2	„	2	36	24	12	„	11
Garofai.....	„	15	7	8	„	„	„	9	5	4	6	„
Gavoi.....	6	76	41	35	4	1	3	35	23	12	41	„
Irgoli.....	5	33	14	19	„	„	„	23	13	10	10	„
Lei.....	„	16	5	11	„	„	„	12	5	7	4	„
Loculi.....	„	11	2	9	„	„	„	5	1	4	6	„
Lodè.....	5	58	28	30	„	„	„	22	15	7	36	„
Lodine.....	2	11	5	6	„	„	„	4	1	3	7	„
Lula.....	4	57	32	25	„	„	„	42	28	14	15	„
Mamojada.....	18	74	29	45	„	„	„	36	18	18	38	„
Nuoro.....	22	202	118	84	„	„	„	126	65	61	76	„
Oliena.....	19	131	67	64	„	„	„	56	29	27	75	„
Ollolai.....	9	63	31	32	„	„	„	16	8	8	47	„
Olzai.....	„	37	16	21	„	„	„	23	16	12	9	„
Onani.....	„	13	7	6	„	„	„	8	3	5	5	„
Onifai.....	2	11	3	8	„	„	„	16	6	10	„	5
Oniferi.....	7	35	18	17	3	3	„	24	13	11	11	„
Orani.....	13	100	60	40	4	3	1	64	28	36	36	„
Orgosolo.....	8	86	42	44	1	1	„	50	23	27	36	„
Orosei.....	12	66	38	28	„	„	„	66	43	43	„	20
Orotelli.....	2	73	35	38	5	4	1	29	13	16	44	„
Orune.....	1	86	45	41	3	3	„	50	22	28	36	„
Osidda.....	2	23	13	10	„	„	„	14	8	6	9	„
Ottana.....	1	44	28	16	„	„	„	32	13	19	12	„
Ovodda.....	6	58	36	22	„	„	„	46	26	20	12	„
Posada.....	9	68	41	27	1	1	„	42	22	20	26	„
Sarule.....	8	48	25	23	„	„	„	31	20	11	17	„
Silanus.....	8	87	43	44	„	„	„	42	21	21	45	„
Siniscola.....	12	134	68	66	5	4	1	81	47	34	53	„
Torpè.....	5	45	27	21	„	„	„	51	28	23	„	3
CIRCONDARIO...	238	2 315	1 212	1 103	39	26	13	1 413	740	673	902	„

I. — MOVIMENTO PER COMUNI.

TAVOLA I.

ANNO 1867.

CIRCONDARI E COMUNI	MATRIMONI	NATI			NATIMORTI			MORTI			ECCEDENZA	
		TOTALE	Maschi	Femmine	TOTALE	Maschi	Femmi.	TOTALE	Maschi	Femmine	dei NATI	dei MORTI
OZIERI.												
Alà dei Sardi	2	64	33	31	„	„	„	21	14	7	43	„
Anela	2	29	14	15	1	„	1	13	8	5	16	„
Ardara	„	21	12	9	1	1	„	6	4	2	15	„
Bantine	1	9	6	3	„	„	„	6	3	3	3	„
Benetutti	4	100	62	38	2	2	„	39	18	21	61	„
Berchidda	10	59	36	23	2	1	1	50	29	21	9	„
Bono	10	136	65	71	15	8	7	80	41	39	56	„
Bottida	„	38	19	19	1	„	1	33	16	17	5	„
Buddusò	3	110	53	57	„	„	„	78	39	39	32	„
Bultei	6	49	29	20	„	„	„	26	13	13	23	„
Burgos	6	35	16	19	„	„	„	12	6	6	23	„
Esportatu	5	16	11	5	1	1	„	16	5	11	„	„
Illorai	2	36	20	16	„	„	„	23	10	13	13	„
Ittireddu	6	32	17	15	„	„	„	18	10	8	14	„
Monti	12	47	23	24	1	1	„	37	20	17	10	„
Mores	13	96	51	45	5	3	2	78	35	43	18	„
Nughedu di San Nicolò	16	67	40	27	„	„	„	31	12	19	36	„
Nule	8	51	25	26	1	„	1	22	17	5	29	„
Oschiri	15	94	46	48	„	„	„	64	25	39	30	„
Ozieri	39	269	142	127	„	„	„	134	85	49	135	„
Pattada	23	102	52	50	5	4	1	81	46	35	21	„
Tula	9	49	24	25	2	1	1	29	14	15	20	„
CIRCONDARIO...	192	1 509	796	713	37	22	15	897	470	427	612	„
SASSARI.												
Bulzi	6	42	26	16	„	„	„	11	8	3	31	„
Cargeghe	4	11	6	5	„	„	„	16	6	10	„	5
Castelsardo	14	105	60	45	„	„	„	88	49	39	17	„
Chiaramonti	7	84	42	42	„	„	„	57	37	20	27	„
Codrongianos	4	48	28	25	„	„	„	41	26	15	7	„
Florinas	3	75	32	43	„	„	„	74	38	36	1	„
Ittiri	44	197	102	95	4	2	2	90	48	42	107	„
Laerru	8	34	17	17	„	„	„	22	11	11	12	„
Martis	8	46	23	23	„	„	„	25	18	7	21	„
Muros	1	17	11	6	„	„	„	9	4	5	8	„
Nulvi	18	151	82	69	1	„	1	85	43	42	66	„
Osilo	28	171	92	79	3	3	„	139	76	63	32	„
Ossi	11	111	46	65	7	2	5	44	22	22	67	„
Perfugas	10	60	36	24	„	„	„	73	36	37	„	13
Ploaghe	28	136	75	61	1	„	1	97	54	43	39	„

I. — MOVIMENTO PER COMUNI.

TAVOLA I.

ANNO 1867.

CIRCONDARI E COMUNI	MATRIMONI	NATI			NATIMORTI			MORTI			ECCEDENZA	
		TOTALE	Maschi	Femmine	TOTALE	Maschi	Femm.	TOTALE	Maschi	Femmine	dei NATI	dei MORTI
Portotorres	24	155	78	77	„	„	„	115	66	49	40	„
Putifigari	6	36	21	15	2	2	„	28	14	14	8	„
Sassari	188	1 064	572	492	38	20	18	810	456	354	254	„
Sedini.....	7	75	34	41	2	1	1	64	27	37	11	„
Sennori.....	12	109	64	45	2	1	1	62	32	30	47	„
Sorso.....	31	216	112	104	9	7	2	170	97	73	46	„
Tissi.....	11	55	32	23	„	„	„	42	24	18	13	„
Uri.....	10	58	30	28	2	1	1	23	13	10	35	„
Usini.....	10	82	34	48	7	7	„	66	35	31	16	„
CIRCONDARIO...	493	3 138	1 650	1 488	78	46	32	2 251	1 240	1 011	887	„
TEMPIO PAUSANIA.												
Aggius.....	7	106	58	48	3	1	2	87	46	41	19	„
Bortigiadas.....	4	52	27	25	„	„	„	38	19	19	14	„
Calangianus.....	12	90	51	39	2	„	2	65	42	23	25	„
La Maddalena.....	18	64	40	24	1	1	„	44	26	18	20	„
Luras.....	18	75	38	37	2	2	„	53	23	30	22	„
Nuchis.....	2	41	18	23	„	„	„	38	21	17	3	„
Santa Teresa Gallura.....	10	78	41	37	2	1	1	38	18	15	45	„
Tempio Pausania.....	68	388	200	188	6	2	4	289	158	181	99	„
Terranova Pausania.....	14	187	66	71	„	„	„	59	34	25	78	„
CIRCONDARIO...	153	1 031	539	492	16	7	9	706	387	319	325	„
RICAPITOLAZIONE												
ALGHERO.....	295	1 729	894	835	33	20	13	1 041	564	477	688	„
NUORO.....	238	2 315	1 212	1 103	39	26	13	1 413	740	673	902	„
OZIERI.....	192	1 509	796	713	37	22	15	897	470	427	612	„
SASSARI.....	493	3 138	1 650	1 488	78	46	32	2 251	1 240	1 011	887	„
TEMPIO PAUSANIA.....	153	1 031	539	492	16	7	9	706	387	319	325	„
PROVINCIA. . .	1 371	9 722	5 091	4 631	203	121	82	6 308	3 401	2 907	3 414	„
MONTEPULCIANO.												
PROVINCIA DI SIENA.												
Abbadia San Salvatore.....	29	252	141	111	6	5	1	147	72	75	105	„
Castiglione d'Orcia.....	17	80	35	45	2	„	2	68	35	33	12	„
Cetona.....	22	153	88	65	6	4	2	103	53	50	50	„
Chianciano.....	10	88	43	45	„	„	„	58	27	31	30	„
Chiusi.....	27	205	101	104	10	5	5	96	46	50	109	„
Montepulciano.....	68	555	261	294	27	18	9	333	160	173	222	„

I. — MOVIMENTO PER COMUNI.

TAVOLA I.

Anno 1867.

CIRCONDARI E COMUNI	MATRIMONI	NATI			NATIMORTI			MORTI			ECCEDEZZA	
		TOTALE	Maschi	Femmine	TOTALE	Maschi	Femm.	TOTALE	Maschi	Femmine	dei NATI	dei MORTI
Pian Castagnajo.....	21	171	93	78	2	2	„	106	53	53	65	„
Pienza	32	117	52	65	3	2	1	69	37	32	48	„
Radicofani	26	87	42	45	4	4	„	62	32	30	25	„
San Casciano de' Bagni.....	26	131	65	66	4	3	1	125	66	59	6	„
San Quirico d' Orcia.....	25	72	36	36	2	2	„	71	34	37	1	„
Sarteano	22	174	89	85	3	2	1	107	61	46	67	„
Sinalunga	47	334	169	165	14	10	4	186	92	94	148	„
Torrta.....	25	179	99	80	6	5	1	135	65	70	44	„
Trequanda	24	142	78	64	3	2	1	95	48	47	47	„
CIRCONDARIO...	421	2 740	1 392	1 348	92	64	28	1 761	881	880	979	„
SIENA.												
Asciano.....	46	351	197	154	3	3	„	179	97	82	172	„
Buonconvento.....	14	138	62	76	3	2	1	93	51	42	45	„
Casole d' Elsa.....	31	172	84	88	10	5	5	126	46	80	46	„
Castellina in Chianti.....	22	162	91	71	4	3	1	72	45	27	90	„
Castelnuovo Berardenga.....	40	332	170	162	3	2	1	159	97	62	173	„
Chiusdino.....	26	159	80	79	2	„	2	103	48	55	56	„
Colle di Val d' Elsa.....	42	340	177	163	9	6	3	215	114	101	125	„
Gajole.....	28	234	117	117	14	4	10	119	62	57	115	„
Montalcino.....	58	321	156	165	3	1	2	195	95	100	126	„
Monteriggioni	29	130	74	56	„	„	„	62	38	24	63	„
Monteroni d' Arbia.....	23	170	84	86	„	„	„	86	44	42	34	„
Monticiano.....	14	114	53	61	„	„	„	61	32	29	53	„
Murlo.....	23	105	50	55	„	„	„	50	26	24	55	„
Poggibonsi.....	40	287	152	135	14	9	5	171	90	81	116	„
Radda.....	15	141	82	59	3	1	2	78	36	42	63	„
Radicondoli.....	25	153	79	74	8	4	4	118	55	63	35	„
Rapolano.....	21	171	91	80	4	2	2	98	47	51	73	„
San Gimignano.....	57	296	159	137	9	7	2	181	91	90	115	„
San Giovanni d' Asso.....	8	51	24	27	„	„	„	15	8	7	36	„
Siena.....	167	911	443	468	45	25	20	702	363	339	209	„
Siena Masse di Città.....	26	158	76	82	„	„	„	79	42	37	79	„
Siena Masse di San Martino....	28	195	107	88	2	1	1	106	47	59	89	„
Sovicille.....	40	288	152	136	„	„	„	189	90	99	99	„
CIRCONDARIO...	823	5 379	2 760	2 619	136	75	61	3 257	1 664	1 593	2 122	„
RICAPITOLAZIONE												
MONTEPULCIANO	421	2 740	1 392	1 348	92	64	28	1 761	881	880	979	„
SIENA.....	823	5 379	2 760	2 619	136	75	61	3 257	1 664	1 593	2 122	„
PROVINCIA. . .	1 244	8 119	4 152	3 967	228	139	89	5 018	2 545	2 473	3 101	„

I. — MOVIMENTO PER COMUNI.

TAVOLA I.

ANNO 1867.

CIRCONDARI E COMUNI	MATRIMONI	NATI			NATIMORTI			MORTI			ECCEDEZZA	
		TOTALE	Maschi	Femmine	TOTALE	Maschi	Femm.	TOTALE	Maschi	Femmine	dei NATI	dei MORTI
MODICA. PROVINCIA DI SIRACUSA.												
Biscari.....	12	135	72	63	5	2	3	214	115	99	„	79
Chiaromonte.....	25	306	150	156	13	8	5	268	139	129	38	„
Comiso.....	68	689	348	341	13	10	8	629	337	292	60	„
Giarratana.....	7	95	49	46	11	5	6	200	101	99	„	105
Modica.....	67	994	497	497	22	14	8	1 410	702	708	„	416
Monterosso Almo.....	21	178	99	79	10	7	3	286	148	138	„	108
Pozzallo.....	19	116	67	49	8	3	5	232	112	120	„	116
Ragusa Inferiore.....	68	899	468	431	19	12	7	746	409	337	153	„
Ragusa Superiore.....	18	201	107	94	7	4	3	237	116	121	„	36
Santacroce Camerina.....	22	138	77	61	13	8	5	178	96	82	„	40
Scicli.....	37	412	226	186	14	6	8	728	371	357	„	316
Spaccaforno.....	20	276	139	137	55	27	28	631	315	316	„	355
Vittoria.....	102	784	410	374	16	8	8	1 252	611	641	„	468
CIRCONDARIO...	486	5 223	2 709	2 514	211	114	97	7 011	3 572	3 439	„	1 788
NOTO.												
Ayola.....	23	399	219	180	14	6	8	271	145	126	128	„
Fuccheri.....	16	173	92	81	7	4	3	277	132	145	„	104
Buscemi.....	8	118	67	51	6	3	3	102	56	46	16	„
Cassaro.....	4	62	33	29	5	3	2	111	58	53	„	49
Ferla.....	20	176	95	81	10	4	6	133	65	68	43	„
Noto.....	55	519	271	248	15	7	8	586	322	264	„	67
Pachino.....	21	245	125	120	17	8	9	150	84	66	95	„
Palazzolo Acreide.....	47	414	202	212	11	6	5	490	264	226	„	76
Rosolini.....	10	264	129	135	15	9	6	378	187	191	„	114
CIRCONDARIO...	204	2 370	1 233	1 137	100	50	50	2 498	1 313	1 185	„	128
SIRACUSA.												
Augusta.....	39	423	215	213	17	11	6	657	341	316	„	229
Cannicattini.....	13	207	110	97	4	1	3	211	113	98	„	4
Carlentini.....	22	187	96	91	6	3	3	213	115	98	„	26
Florida.....	16	371	191	180	19	8	11	492	233	256	„	121
Francofonte.....	1	166	93	73	7	4	3	481	250	231	„	315
Lentini.....	27	416	207	209	12	7	5	708	362	346	„	292
Melilli.....	12	204	99	105	8	3	5	160	93	67	44	„
Siracusa.....	112	726	368	358	18	10	8	1 057	538	519	„	331
Solarino.....	11	129	67	62	5	2	3	101	61	40	28	„

I. — MOVIMENTO PER COMUNI.

TAVOLA I.

ANNO 1867.

CIRCONDARI E COMUNI	MATRIMONI	NATI			NATIMORTI			MORTI			ECCEDEZZA	
		TOTALE	Maschi	Femmine	TOTALE	Maschi	Femm.	TOTALE	Maschi	Femmine	dei NATI	dei MORTI
Sortino	29	289	169	120	5	2	3	314	164	150	„	25
CIRCONDARIO....	282	3 123	1 615	1 508	101	51	50	4 394	2 273	2 121	„	1 271
RICAPITOLAZIONE.												
MODICA.....	486	5 223	2 709	2 514	211	114	97	7 011	3 572	3 439	„	1 788
NOTO.....	204	2 370	1 233	1 137	100	50	50	2 498	1 313	1 185	„	128
SIRACUSA	282	3 123	1 615	1 508	101	51	50	4 394	2 273	2 121	„	1 271
PROVINCIA. . .	972	10 716	5 557	5 159	412	215	197	13 903	7 158	6 745	„	3 187
PROVINCIA DI SONDRIO.												
SONDRIO.												
Albaredo per San Marco	5	14	10	4	1	1	„	6	3	3	8	„
Albosaggia.....	20	78	42	36	7	5	2	72	38	34	6	„
Andalo.....	1	14	6	8	„	„	„	8	5	3	6	„
Ardenno.....	6	84	43	41	3	2	1	76	38	38	8	„
Bema.....	2	9	6	3	„	„	„	6	2	4	3	„
Berbenno di Valtellina.....	16	136	75	61	13	6	7	105	50	55	31	„
Bianzone.....	4	53	24	29	6	5	1	38	23	15	15	„
Bormio.....	15	50	23	27	3	2	1	33	15	18	17	„
Buglio in Monte.....	2	55	32	23	„	„	„	74	35	39	„	19
Cajolo.....	11	44	20	24	3	„	3	41	20	21	3	„
Campodolcino.....	10	64	30	34	„	„	„	45	30	15	19	„
Campovico.....	3	32	22	10	2	2	„	16	10	6	16	„
Caspoggio.....	6	29	15	14	„	„	„	20	11	9	9	„
Castello dell'Acqua.....	8	40	22	18	1	1	„	47	27	20	„	7
Castione Andevenno.....	9	58	24	34	1	„	1	33	12	21	25	„
Cedrasco.....	3	14	8	6	1	1	„	11	6	5	3	„
Cercino.....	3	14	8	6	1	„	1	19	9	10	„	5
Chiavenna.....	26	152	71	81	10	9	1	117	58	59	35	„
Chiesa.....	6	54	33	21	„	„	„	60	31	29	„	6
Chiuro.....	17	54	26	28	3	1	2	54	26	28	„	„
Cino.....	9	28	12	16	„	„	„	16	8	8	12	„
Civo.....	11	72	34	38	3	2	1	67	34	33	5	„
Colorina.....	5	44	27	17	2	1	1	46	27	19	„	2
Cosio Valtellino.....	15	74	44	30	1	„	1	54	26	28	20	„
Dazio.....	3	18	11	7	„	„	„	17	8	9	1	„
Delebio.....	16	56	33	23	„	„	„	25	14	11	31	„
Dubino.....	5	17	8	9	„	„	„	11	5	6	6	„
Faedo.....	6	17	4	13	„	„	„	24	11	13	„	7
Forcola.....	14	34	21	13	„	„	„	31	21	10	3	„
Fusine.....	4	27	18	9	„	„	„	26	15	11	1	„

I. — MOVIMENTO PER COMUNI.

TAVOLA I.

ANNO 1867.

CIRCONDARI E COMUNI	MATRIMONI	NATI			NATIMORTI			MORTI			ECCEDENZA	
		TOTALE	Maschi	Femmine	TOTALE	Maschi	Femm.	TOTALE	Maschi	Femmine	dei NATI	dei MORTI
Gerola Alta	4	24	8	16	"	"	"	11	7	4	13	"
Gordona	5	51	29	22	"	"	"	25	11	14	26	"
Grosio	18	131	60	71	"	"	"	64	30	34	67	"
Grossotto	13	73	34	39	1	1	"	62	32	30	11	"
Isolato	4	28	18	15	1	1	"	25	15	10	3	"
Lanzada	6	37	17	20	1	1	"	31	17	14	6	"
Livigno	2	23	10	13	"	"	"	12	7	5	11	"
Lovero	6	27	16	11	"	"	"	35	12	23	"	8
Mantello	4	14	7	7	"	"	"	6	3	3	8	"
Mazzo di Valtellina	9	44	25	19	2	"	2	35	18	17	9	"
Mello	10	40	15	25	"	"	"	32	19	13	8	"
Menarola	8	12	9	3	3	2	1	6	3	3	6	"
Mese	4	17	9	8	2	1	1	8	4	4	9	"
Montagna	5	104	45	59	7	6	1	96	54	42	8	"
Morbegno	25	104	60	44	4	2	2	108	53	55	"	4
Novate Mezzola	3	30	16	14	"	"	"	23	14	14	2	"
Pedesina	1	7	4	3	"	"	"	2	1	1	5	"
Pendolasco	5	27	15	12	2	1	1	21	12	9	6	"
Piantedo	3	13	7	6	1	"	1	9	4	5	4	"
Piateda	14	69	40	29	6	5	1	61	35	26	8	"
Piuro	14	61	32	29	8	4	4	30	16	14	31	"
Ponte in Valtellina	29	104	52	52	3	3	"	81	40	41	23	"
Postalesio	2	26	13	13	1	1	"	14	5	9	12	"
Prata Camportaccio	3	32	14	18	2	1	1	26	11	15	6	"
Rasura	1	11	6	5	"	"	"	14	4	10	"	3
Rogolo	3	14	6	8	"	"	"	11	6	5	3	"
Samolaco	11	62	33	29	1	1	"	24	14	10	38	"
San Giacomo e Filippo	12	64	32	32	1	1	"	39	16	23	25	"
Sernio	5	16	7	9	"	"	"	15	5	10	1	"
Sondalo	21	117	60	57	"	"	"	88	45	43	29	"
Sondrio	38	212	97	115	11	7	4	186	99	87	26	"
Spriana	12	36	18	18	2	"	2	45	25	20	"	9
Talamona	15	69	39	30	4	4	"	63	35	33	1	"
Tartano	5	62	27	35	"	"	"	52	23	29	10	"
Teglio	48	234	119	115	7	6	1	251	126	125	"	17
Tirano	40	193	106	87	11	5	6	205	122	83	"	12
Torre di Santa Maria	6	36	19	17	"	"	"	41	20	21	"	5
Tovo di Sant' Agata	2	22	9	13	3	3	"	35	18	17	"	13
Traona	5	29	11	18	5	3	2	33	13	20	"	4
Tresivio	10	55	28	27	2	1	1	51	22	29	4	"
Valdidentro	18	58	25	33	"	"	"	38	18	20	20	"
Valdisotto	11	65	31	34	1	1	"	55	25	30	10	"
Valfurva	12	51	29	22	1	1	"	25	11	14	26	"
Valmasino	9	34	21	13	"	"	"	21	14	7	13	"

I. — MOVIMENTO PER COMUNI.

TAVOLA I.

Anno 1867.

CIRCONDARI E COMUNI	MATRIMONI	NATI			NATIMORTI			MORTI			ECCEDEZZA	
		TOTALE	Maschi	Femmine	TOTALE	Maschi	Femm.	TOTALE	Maschi	Femmine	dei NATI	dei MORTI
Verceja.....	7	25	14	11	3	3	»	14	5	9	11	»
Vervio.....	5	35	23	12	»	»	»	15	10	5	20	»
Villa di Chiavenna.....	6	33	12	21	»	»	»	13	7	6	20	»
Villa di Tirano.....	35	109	49	60	»	»	»	104	36	68	5	»
PROVINCIA. . .	795	4 175	2 123	2 052	157	103	54	3 469	1 760	1 709	706	»

ALTAMURA.

PROVINCIA DI TERRA DI BARI.

Alberobello.....	50	215	113	102	11	8	3	220	108	112	»	5
Altamura.....	146	715	372	343	12	8	4	772	359	413	»	57
Binetto.....	9	46	22	24	1	»	1	109	56	53	»	63
Cassano delle Murge.....	37	183	102	81	5	2	3	288	123	165	»	105
Gioja dal Colle.....	172	706	372	334	»	»	»	1 044	511	533	»	338
Gravina in Puglia.....	155	740	362	378	48	33	15	1 229	642	587	»	489
Grumo Appula.....	76	365	181	184	1	1	»	444	207	237	»	79
Noci.....	76	361	189	172	7	3	4	430	215	215	»	69
Santeramo in Colle.....	135	387	185	202	12	7	5	625	296	329	»	238
Toritto.....	55	225	124	101	4	2	2	216	110	106	9	»
CIRCONDARIO...	911	3 943	2 022	1 921	101	64	37	5 377	2 627	2 750	»	1 434

BARI DELLE PUGLIE.

Acquaviva delle Fonti.....	80	319	175	144	»	»	»	567	275	292	»	248
Bari delle Puglie.....	364	1 892	986	906	8	3	5	1 514	757	757	378	»
Bitetto.....	44	218	114	104	2	1	1	368	184	184	»	150
Bitonto.....	168	944	480	464	56	38	18	1 273	628	645	»	329
Bitritto.....	22	144	61	83	7	7	»	156	75	81	»	12
Canneto di Bari.....	29	118	49	69	5	3	2	86	51	35	32	»
Capurso.....	35	159	91	68	12	10	2	170	83	87	»	11
Carbonara di Bari.....	45	269	141	128	»	»	»	215	110	105	54	»
Casamassima.....	41	199	84	115	»	»	»	160	97	63	39	»
Castellana.....	79	281	134	147	4	3	1	385	161	224	»	104
Ceglie del Campo.....	15	88	43	45	»	»	»	62	31	31	26	»
Cellamare.....	5	37	22	15	»	»	»	30	14	16	7	»
Cisternino.....	50	253	130	123	»	»	»	183	87	96	70	»
Conversano.....	103	425	224	201	16	7	9	755	347	408	»	330
Fasano.....	105	505	238	267	1	»	1	514	257	257	»	9
Giovinazzo.....	81	349	189	160	»	»	»	260	121	139	89	»
Locorotondo.....	55	232	129	103	»	»	»	312	169	143	»	80
Loseto.....	3	33	19	14	»	»	»	26	11	15	7	»
Modugno.....	95	403	199	209	13	6	7	509	254	255	»	101
Mola.....	143	458	223	235	14	7	7	909	437	472	»	451

I. — MOVIMENTO PER COMUNI.

TAVOLA I.

ANNO 1867.

CIRCONDARI E COMUNI	MATRIMONI	NATI			NATIMORTI			MORTI			ECCEDENZA	
		TOTALE	Maschi	Femmine	TOTALE	Maschi	Femm.	TOTALE	Maschi	Femmine	dei NATI	dei MORTI
Monopoli.....	182	670	332	338	21	16	5	567	276	291	103	„
Montrone.....	27	85	44	41	3	2	1	42	15	27	43	„
Noicattaro.....	96	284	166	118	9	7	2	299	152	147	„	15
Palo del Colle.....	69	402	207	195	19	14	5	539	275	264	„	137
Polignano a Mare.....	54	230	116	114	„	„	„	335	145	190	„	105
Putignano.....	116	538	262	276	1	„	1	483	237	246	55	„
Rutigliano.....	60	300	149	151	6	3	3	440	196	244	„	140
San Michele di Bari.....	43	171	94	77	„	„	„	170	83	87	1	„
San Nicandro di Bari.....	62	245	126	119	4	3	1	255	113	142	„	10
Triggiano.....	85	323	180	143	5	2	3	554	282	272	„	231
Turi.....	48	204	102	102	„	„	„	291	162	129	„	87
Valenzano.....	33	128	70	58	5	3	2	142	78	64	„	14
CIRCONDARIO...	2 418	10 911	5 579	5 332	211	135	76	12 571	6 163	6 408	„	1 660

BARLETTA.

Andria.....	183	1 244	647	597	49	31	18	1 506	738	768	„	262
Barletta.....	334	1 235	643	592	26	14	12	2 334	1 180	1 154	„	1 099
Bisceglie.....	151	825	404	421	4	2	2	798	385	413	27	„
Canosa di Puglia.....	124	537	267	270	23	15	8	969	472	497	„	432
Corato.....	266	1 033	558	475	„	„	„	2 350	1 188	1 212	„	1 317
Minervino Murge.....	112	457	237	220	15	8	7	917	441	476	„	460
Molfetta.....	282	1 081	544	537	„	„	„	774	426	348	307	„
Ruvo di Puglia.....	134	673	371	302	6	4	2	754	410	344	„	81
Spinazzola.....	98	405	212	193	„	„	„	655	315	340	„	250
Terlizzi.....	169	763	385	378	50	27	23	1 325	652	673	„	562
Trani.....	211	1 024	527	497	12	3	9	1 250	647	603	„	226
CIRCONDARIO...	2 059	9 277	4 795	4 482	185	104	81	13 632	6 804	6 828	„	4 355

RICAPITOLAZIONE.

ALTAMURA.....	911	3 943	2 022	1 921	101	64	37	5 377	2 627	2 750	„	1 434
BARI DELLE PUGLIE.....	2 418	10 911	5 579	5 332	211	135	76	12 571	6 163	6 408	„	1 660
BARLETTA.....	2 059	9 277	4 795	4 482	185	104	81	13 632	6 804	6 828	„	4 355
PROVINCIA...	5 388	24 131	12 396	11 735	497	303	194	31 580	15 594	15 986	„	7 449

PROVINCIA DI TERRA DI LAVORO.

CASERTA.

Arienzo.....	16	128	70	58	„	„	„	105	54	51	23	„
Aversa.....	162	604	303	301	19	9	10	872	488	384	„	268
Baja e Latina.....	19	85	46	39	„	„	„	89	46	43	„	4

I. — MOVIMENTO PER COMUNI.

TAVOLA I.

ANNO 1867.

CIRCONDARI E COMUNI	MATRIMONI	NATI			NATIMORTI			MORTI			ECCEDENZA	
		TOTALE	Maschi	Femmine	TOTALE	Maschi	Femm.	TOTALE	Maschi	Femmine	dei NATI	dei MORTI
Bellona	23	75	35	40	1	1	„	83	39	44	„	8
Cajaniello.....	12	47	28	19	„	„	„	21	13	8	26	„
Calvi Risorta	22	100	50	50	„	„	„	79	46	33	21	„
Camigliano.....	14	61	28	33	„	„	„	48	22	26	13	„
Cancello ed Arnone.....	11	52	27	25	„	„	„	38	23	15	14	„
Capodrise.....	31	88	46	42	4	4	„	172	89	83	„	84
Capua.....	75	407	190	217	30	21	9	365	187	178	42	„
Carinaro.....	8	47	27	20	„	„	„	21	15	6	26	„
Casal di Principe.....	21	126	64	62	„	„	„	100	51	49	26	„
Casaluce.....	23	68	43	25	„	„	„	62	30	32	6	„
Casanova e Coccagna.....	41	161	94	67	3	1	2	157	89	68	4	„
Casapulla.....	28	87	53	34	2	1	1	98	48	50	„	11
Caserta.....	186	1 014	554	460	53	32	21	974	541	433	40	„
Castello di Sasso.....	4	34	17	17	„	„	„	32	17	15	2	„
Castelmorrone.....	14	82	37	45	„	„	„	39	20	19	43	„
Castelvolturmo.....	7	20	12	8	„	„	„	23	12	11	„	3
Cervino.....	22	103	57	46	„	„	„	94	47	47	9	„
Gesa.....	6	63	29	34	„	„	„	51	27	24	12	„
Curti.....	14	69	38	31	6	2	4	105	50	55	„	36
Formicola.....	13	70	31	39	„	„	„	45	22	23	25	„
Frignano Maggiore.....	24	95	57	38	„	„	„	57	36	21	38	„
Frignano Piccolo.....	17	80	44	36	„	„	„	71	24	47	9	„
Galluccio.....	22	100	46	54	„	„	„	61	34	27	39	„
Giano Vetusta.....	5	34	9	25	„	„	„	11	5	6	23	„
Grazzanise.....	16	135	63	72	„	„	„	109	46	63	26	„
Gricignano.....	6	38	21	17	„	„	„	41	27	14	„	3
Liberi di Formicola.....	15	72	40	32	4	3	1	36	14	22	36	„
Lusciano.....	29	133	64	74	1	1	„	97	57	40	41	„
Macerata di Marcianise.....	31	129	70	59	4	3	1	146	78	68	„	17
Maddaloni.....	118	700	373	327	„	„	„	676	341	335	24	„
Marcianise.....	63	344	178	166	27	21	6	817	426	391	„	473
Mignano.....	21	93	47	46	„	„	„	56	25	31	37	„
Orta di Atella.....	18	88	54	34	„	„	„	89	42	47	„	1
Parete.....	17	64	34	30	„	„	„	65	43	22	„	1
Pastorano.....	7	56	32	24	1	„	1	37	21	16	19	„
Pietramelara.....	24	118	65	53	„	„	„	77	40	37	31	„
Pietravairano.....	33	121	61	60	8	5	3	113	60	53	8	„
Pignataro Maggiore.....	22	126	59	67	„	„	„	111	59	52	15	„
Pontelatone.....	4	34	20	14	„	„	„	18	11	7	16	„
Portico di Caserta.....	10	58	30	28	„	„	„	69	35	34	„	11
Recale.....	17	52	29	23	3	2	1	78	36	42	„	26
Riardo.....	18	62	42	20	„	„	„	42	26	16	20	„
Rocca d' Evandro.....	24	106	59	47	1	„	1	61	30	31	45	„
Roccaromana.....	19	63	33	30	3	1	2	49	23	26	14	„

I. — MOVIMENTO PER COMUNI.

TAVOLA I.

ANNO 1867.

CIRCONDARI E COMUNI	MATRIMONI	NATI			NATIMORTI			MORTI			ECCEDENZA	
		TOTALE	Maschi	Femmine	TOTALE	Maschi	Femm.	TOTALE	Maschi	Femmine	dei NATI	dei MORTI
Rocchetta e Croce.....	4	25	10	15	„	„	„	14	11	3	11	„
San Cipriana d' Aversa	22	142	73	69	„	„	„	105	45	60	37	„
San Felice a Cancellò.....	49	254	130	124	3	1	2	218	121	97	36	„
San Leucio.....	2	20	13	7	„	„	„	19	9	10	1	„
San Marcellino.....	5	35	18	17	„	„	„	35	19	16	„	„
San Marco Evangelista.....	8	48	25	23	1	1	„	46	21	25	2	„
San Nicola la Strada.....	20	125	72	53	3	2	1	155	74	81	„	30
San Pietrinfine.....	9	86	38	48	„	„	„	39	18	21	47	„
San Prisco.....	38	188	73	65	5	2	3	149	80	69	„	11
Santa Maria Capua Vetere.....	103	562	290	272	33	20	13	654	340	314	„	92
Santa Maria a Vico.....	35	222	114	108	„	„	„	206	134	132	„	44
San Tammaro.....	15	51	19	32	7	5	2	44	28	16	7	„
Sparanise.....	16	119	61	58	„	„	„	110	70	40	9	„
Succivo.....	16	63	30	33	„	„	„	54	29	25	9	„
Teano.....	95	389	194	195	„	„	„	295	160	135	94	„
Teverola.....	6	47	17	30	„	„	„	46	29	17	1	„
Trentola.....	14	79	37	42	1	1	„	67	32	35	12	„
Vairano Patenora.....	42	130	73	57	„	„	„	92	43	49	38	„
Valle di Maddaloni.....	17	54	34	20	„	„	„	80	34	46	„	26
Vico di Pantano.....	16	48	26	22	„	„	„	41	25	16	7	„
Vitulaccio.....	13	55	27	28	„	„	„	53	24	29	2	„
CIRCONDARIO...	1 897	9 189	4 733	4 406	223	139	84	9 242	4 861	4 381	„	53

GAETA.

Ausonia.....	32	143	73	70	„	„	„	146	70	76	„	3
Campodimele.....	3	26	15	11	„	„	„	15	6	9	11	„
Carinola.....	67	308	172	136	2	1	1	233	121	112	75	„
Castelforte.....	25	115	57	58	„	„	„	138	65	73	„	23
Castellonorato.....	1	48	28	20	„	„	„	36	20	16	12	„
Castelnuovo Parano.....	7	36	18	18	„	„	„	29	13	16	7	„
Conca della Campania.....	19	85	55	30	1	„	1	58	31	27	27	„
Coreno Ausonio.....	9	77	34	43	„	„	„	48	28	20	29	„
Fondi.....	50	233	113	120	„	„	„	238	137	101	„	5
Formia.....	48	321	164	157	6	3	3	296	134	162	25	„
Francolise.....	16	62	28	34	1	„	1	89	45	44	„	27
Gaeta.....	108	584	300	284	8	5	3	443	260	183	141	„
Itri.....	41	205	109	96	„	„	„	133	73	60	72	„
Lenola.....	12	83	50	33	4	4	„	54	32	22	29	„
Maranola.....	22	80	46	34	2	1	1	55	25	30	25	„
Marzano Appio.....	38	146	76	70	„	„	„	95	42	53	51	„
Mondragone.....	23	145	73	72	„	„	„	131	65	66	14	„
Monte San Biagio.....	19	56	28	28	„	„	„	58	26	32	„	2

I. — MOVIMENTO PER COMUNI.

TAVOLA I.

ANNO 1867.

CIRCONDARI E COMUNI	MATRIMONI	NATI			NATIMORTI			MORTI			ECCEDENZA	
		TOTALE	Maschi	Femmine	TOTALE	Maschi	Femm.	TOTALE	Maschi	Femmine	dei NATI	dei MORTI
Pastena.....	5	79	36	43	”	”	”	37	16	21	42	”
Pico.....	13	83	33	50	2	1	1	52	32	20	31	”
Ponza.....	24	124	64	60	4	3	1	49	27	22	75	”
Roccaguglielma.....	11	69	37	32	1	1	”	56	29	27	13	”
Roccamonfina.....	23	152	78	74	1	”	1	124	51	73	28	”
San Giorgio a Liri.....	11	52	27	25	”	”	”	32	14	18	20	”
San Giovann'Incarico.....	22	117	57	60	4	3	1	56	33	23	61	”
San Pietro in Carolis.....	18	98	57	41	”	”	”	52	25	27	46	”
Sant' Andrea di Vallefredda....	23	98	53	45	”	”	”	57	31	26	41	”
Sant' Apollinare.....	15	90	51	39	”	”	”	50	24	26	40	”
Santi Cosmo e Damiano.....	38	114	52	62	”	”	”	117	62	55	”	3
Sessa Aurunca.....	186	788	401	387	”	”	”	615	327	288	173	”
Sperlonga.....	7	29	11	18	”	”	”	31	14	17	”	2
Spigno Saturnia.....	14	80	46	34	”	”	”	50	29	21	30	”
Tora.....	8	70	40	30	”	”	”	40	29	11	30	”
Traetto.....	70	267	139	123	5	2	3	259	121	138	8	”
CIRCONDARIO...	1 033	5 063	2 621	2 442	41	24	17	3 972	2 057	1 915	1 091	”

NOLA.

Acerra.....	87	573	289	284	36	15	21	497	274	223	76	”
Brusciano.....	26	94	50	44	”	”	”	85	40	45	9	”
Camposano.....	4	94	50	44	”	”	”	91	53	38	3	”
Carbonara di Nola.....	4	28	15	13	”	”	”	25	19	6	3	”
Casamarciano.....	17	60	25	35	1	”	1	46	23	23	14	”
Castello di Cisterna.....	8	52	24	28	”	”	”	43	23	20	9	”
Cicciano.....	32	138	75	63	”	”	”	118	62	56	20	”
Cimitile.....	16	126	65	61	”	”	”	155	82	73	”	29
Cumignano e Gallo di Nola....	8	39	22	17	”	”	”	21	9	12	18	”
Liveri.....	3	43	21	22	1	”	1	43	20	23	”	”
Mariglianella.....	16	93	52	41	1	1	”	67	41	26	26	”
Marigliano.....	45	361	183	178	7	3	4	237	142	125	94	”
Nola.....	86	447	241	206	10	5	5	397	210	187	50	”
Palma Campania.....	49	260	136	124	”	”	”	248	124	124	12	”
Roccarainola.....	14	137	67	70	”	”	”	148	69	79	”	11
San Gennaro.....	14	79	48	31	2	1	1	67	36	31	12	”
San Paolo Bel Sito.....	7	53	30	23	3	3	”	77	48	29	”	24
Sant' Eramo.....	14	30	17	13	3	2	1	43	26	17	”	13
San Vitagliano.....	9	78	37	41	”	”	”	61	32	29	17	”
Saviano.....	29	128	69	59	”	”	”	136	69	67	”	8
Scisciano.....	12	55	26	29	”	”	”	68	51	37	”	13
Sirico.....	1	27	13	14	”	”	”	27	11	16	”	”
Striano.....	9	77	47	30	”	”	”	60	31	29	17	”

I. — MOVIMENTO PER COMUNI.

TAVOLA I.

ANNO 1867.

CIRCONDARI E COMUNI	MATRIMONI	NATI			NATIMORTI			MORTI			ECCEDENZA	
		TOTALE	Maschi	Femmine	TOTALE	Maschi	Femm.	TOTALE	Maschi	Femmine	dei NATI	dei MORTI
Tufino	11	61	29	32	"	"	"	67	46	21	"	6
Visciano	12	57	28	29	"	"	"	54	27	27	3	"
CIRCONDARIO...	533	3 190	1 659	1 531	64	30	34	2 911	1 548	1 363	279	"
PIEDIMONTE D'ALIFE.												
Ailano	23	64	34	30	"	"	"	43	23	20	21	"
Alife	30	118	67	51	"	"	"	116	67	49	2	"
Alvignano	25	146	75	71	"	"	"	108	54	54	38	"
Cajazzo	41	207	101	106	6	4	2	168	84	84	39	"
Capriati a Volturno	14	48	22	26	"	"	"	45	23	22	3	"
Castello di Alife	10	56	32	24	1	1	"	64	30	34	"	8
Castello di Campagnano	21	77	42	35	"	"	"	52	26	26	25	"
Ciorlano	17	62	30	32	1	1	"	45	18	27	17	"
Dragoni	17	66	26	40	"	"	"	59	40	19	7	"
Fontegreca	6	40	20	20	"	"	"	72	32	40	"	32
Gallo	15	84	41	43	"	"	"	84	38	46	"	"
Gioja Sannitica	27	126	70	56	"	"	"	121	65	56	5	"
Letino	13	44	24	20	"	"	"	42	22	20	2	"
Piana di Cajazzo	17	87	38	49	"	"	"	80	38	42	7	"
Piedimonte d'Alife	51	291	134	157	3	3	"	200	107	93	91	"
Prata Sannita	11	77	38	39	"	"	"	39	21	18	38	"
Rajano	10	91	49	42	"	"	"	86	41	45	5	"
Raviscanina	9	37	19	18	"	"	"	31	14	17	6	"
San Gregorio	12	69	36	33	"	"	"	62	33	29	7	"
San Potito Sannitico	10	66	33	33	"	"	"	62	34	28	4	"
Sant' Angelo d' Alife	26	70	36	34	"	"	"	76	38	38	"	6
Valle Agricola	13	60	27	33	"	"	"	35	17	18	25	"
CIRCONDARIO...	418	1 986	994	992	11	9	2	1 690	865	826	296	"
SORA.												
Alvito	32	147	72	75	"	"	"	90	44	46	57	"
Aquino	16	66	29	37	"	"	"	40	16	24	26	"
Arce	38	233	133	100	13	8	5	161	88	73	72	"
Arpino	73	401	198	203	17	7	10	304	164	140	97	"
Atina	25	161	85	76	4	1	3	108	60	48	55	"
Belmonte Castello	6	41	21	20	"	"	"	15	7	8	26	"
Brocco	8	47	23	24	"	"	"	19	9	10	28	"
Campoli Appennino	5	36	17	19	"	"	"	24	15	9	12	"
Casalattico	5	68	28	40	"	"	"	59	25	34	9	"
Casalvieri	43	150	77	73	"	"	"	109	50	59	41	"

I. — MOVIMENTO PER COMUNI.

TAVOLA I.

ANNO 1867.

CIRCONDARI E COMUNI	MATRIMONI	NATI			NATIMORTI			MORTI			ECCEDENZA	
		TOTALE	Maschi	Femmine	TOTALE	Maschi	Femm.	TOTALE	Maschi	Femmine	dei NATI	dei MORTI
Cassino.....	91	500	259	241	1	„	1	340	189	151	160	„
Castelluccio di Sora.....	12	74	36	38	„	„	„	30	14	16	44	„
Cervaro.....	51	176	90	86	4	1	3	112	57	55	64	„
Colle San Magno.....	12	51	21	30	3	2	1	55	28	27	„	4
Fontana Liri.....	10	53	31	22	1	1	„	47	22	25	6	„
Fontechiari.....	8	54	23	31	3	3	„	33	13	20	21	„
Isola Presso Sora.....	36	204	98	106	1	1	„	152	77	75	52	„
Palazzo di Castrocielo.....	14	92	46	46	„	„	„	55	31	24	37	„
Pescosolido.....	15	82	43	39	„	„	„	56	28	28	26	„
Picinisco.....	21	129	63	66	„	„	„	65	29	36	64	„
Piedimonte San Germano.....	11	87	42	45	2	„	2	40	19	21	47	„
Pignataro d' Interamna.....	21	78	38	40	„	„	„	54	27	27	24	„
Pontecorvo.....	112	342	172	170	4	1	3	336	159	177	6	„
Rocca d' Arce.....	20	115	60	55	„	„	„	94	48	46	21	„
Roccasecca.....	24	186	88	98	1	„	1	154	63	91	32	„
San Biagio di Saracinisco.....	11	32	18	14	„	„	„	32	22	10	„	„
San Donato Val di Corima.....	43	169	85	84	1	1	„	103	39	64	66	„
Sant' Ambrogio sul Garigliano..	8	42	21	21	7	3	4	24	15	9	18	„
Sant' Elia Fiume Rapido.....	39	233	98	135	„	„	„	146	65	81	87	„
Santo Padre.....	11	65	31	34	„	„	„	48	28	20	17	„
San Vittore di Lazio.....	15	72	31	41	5	2	3	59	32	27	13	„
Settefrati.....	16	81	47	34	„	„	„	57	29	28	24	„
Sora.....	51	439	242	197	1	„	1	358	210	148	81	„
Terelle.....	12	58	25	33	„	„	„	52	29	23	6	„
Vallerotonda.....	16	108	53	55	„	„	„	79	38	41	29	„
Vicalvi.....	3	24	14	10	„	„	„	17	10	7	7	„
Villa Latina.....	12	64	32	32	„	„	„	36	15	21	28	„
Villa Santa Lucia.....	6	59	28	31	„	„	„	57	27	30	2	„
Viticuso ed Acquafondata.....	9	52	27	25	„	„	„	42	23	19	10	„
CIRCONDARIO...	961	5 071	2 545	2 526	68	31	37	3 660	1 864	1 796	1 411	„

RICAPITOLAZIONE.

CASERTA.....	1 897	9 189	4 783	4 406	223	139	84	9 242	4 861	4 381	„	53
GAETA.....	1 033	5 063	2 621	2 442	41	24	17	3 972	2 057	1 915	1 091	„
NOLA.....	533	3 190	1 659	1 531	64	30	34	2 911	1 548	1 363	279	„
PIEDIMONTE D' ALIFE.....	418	1 986	994	992	11	9	2	1 690	865	825	296	„
SORA.....	961	5 071	2 545	2 526	68	31	37	3 660	1 864	1 796	1 411	„
PROVINCIA...	4 842	24 499	12 602	11 897	407	233	174	21 475	11 195	10 280	3 024	„

I. — MOVIMENTO PER COMUNI.

TAVOLA I.

ANNO 1867.

CIRCONDARI E COMUNI	MATRIMONI	NATI			NATIMORTI			MORTI			ECCEDEZZA	
		TOTALE	Maschi	Femmine	TOTALE	Maschi	Femmine	TOTALE	Maschi	Femmine	del NATI	del MORTI
BRINDISI. PROVINCIA DI TERRA D'OTRANTO.												
Brindisi.....	95	583	266	267	”	”	”	573	348	225	”	40
Carovigno.....	31	180	96	84	”	”	”	184	80	104	”	4
Ceglie Messapico.....	94	483	263	220	2	2	”	797	365	432	”	314
Erchie.....	25	117	56	61	2	1	1	55	25	30	62	”
Francavilla Fontana.....	110	676	363	313	16	8	8	862	403	459	”	186
Guagnano.....	18	64	35	29	1	1	”	48	34	14	16	”
Latiano.....	43	292	154	138	10	6	4	280	131	149	12	”
Mesagne.....	61	341	170	171	16	11	5	288	154	134	53	”
Oria.....	48	318	152	166	5	1	4	226	109	117	92	”
Ostuni.....	105	547	292	255	”	”	”	694	325	369	”	147
Salice Salentino.....	13	109	60	49	”	”	”	88	44	44	21	”
San Donaci.....	8	47	18	29	”	”	”	66	31	35	”	19
San Pancrazio Salentino.....	18	80	41	39	”	”	”	48	27	21	32	”
San Vito dei Normanni.....	48	311	164	147	4	2	2	590	293	297	”	279
Torre Santa Susanna.....	30	129	72	57	1	1	”	65	30	35	64	”
Veglie.....	16	95	46	49	”	”	”	49	26	23	46	”
CIRCONDARIO...	763	4 322	2 248	2 074	57	33	24	4 913	2 425	2 488	”	591
GALLIPOLI.												
Acquarica del Capo.....	4	33	21	12	”	”	”	55	32	23	”	22
Alessano.....	10	88	40	48	”	”	”	133	57	76	”	45
Alliste.....	12	68	36	32	”	”	”	61	36	25	7	”
Andrano.....	6	50	22	28	”	”	”	61	23	38	”	11
Aradeo.....	12	70	36	34	”	”	”	92	51	41	”	22
Casarano.....	14	150	81	69	2	2	”	202	103	99	”	52
Castrignano del Capo.....	9	82	42	40	1	1	”	121	55	66	”	39
Corsano.....	6	23	15	8	”	”	”	29	12	17	”	6
Cursi.....	10	40	22	18	”	”	”	23	12	11	17	”
Diso.....	3	64	29	35	”	”	”	100	52	48	”	38
Gagliano del Capo.....	6	61	29	32	”	”	”	113	68	45	”	52
Galatone.....	47	181	96	85	4	4	”	266	138	128	”	85
Gallipoli.....	53	323	153	170	10	6	4	386	182	204	”	63
Giuggianello.....	5	15	6	9	”	”	”	15	6	9	”	”
Maglie.....	37	186	98	88	”	”	”	163	87	76	23	”
Matino.....	20	122	57	65	”	”	”	90	56	34	32	”
Miggiano.....	4	24	8	16	”	”	”	27	10	17	”	3
Minervino di Lecce.....	17	97	62	35	”	”	”	111	49	62	”	14
Montesano Salentino.....	4	24	12	12	”	”	”	18	8	10	6	”
Morciano di Leuca.....	6	27	14	13	”	”	”	27	12	15	”	”
Muro Leccese.....	16	84	43	41	”	”	”	59	28	31	25	”

I. — MOVIMENTO PER COMUNI.

TAVOLA I.

ANNO 1867.

CIRCONDARI E COMUNI	MATRIMONI	NATI			NATIMORTI			MORTI			ECCEDEZZA	
		TOTALE	Maschi	Femmine	TOTALE	Maschi	Femm.	TOTALE	Maschi	Femmine	dei NATI	dei MORTI
Nardò	79	359	191	168	18	10	8	576	230	346	„	217
Neviano	13	54	31	23	„	„	„	118	56	62	„	64
Nociglia	16	112	53	59	„	„	„	72	35	37	40	„
Ortelle.....	8	66	39	27	„	„	„	45	25	20	21	„
Parabita	15	106	60	46	1	1	„	87	44	43	19	„
Patu.....	9	25	16	9	„	„	„	42	15	27	„	17
Poggiardo	13	89	44	45	„	„	„	25	15	10	64	„
Presicce	15	84	44	40	2	2	„	101	57	44	„	17
Racale.....	8	73	31	42	„	„	„	76	38	38	„	3
Ruffano	11	101	47	54	„	„	„	136	72	64	„	35
Salve	14	80	46	34	„	„	„	53	28	25	27	„
Sanarica	5	26	15	11	„	„	„	11	3	8	15	„
Scorrano.....	11	69	36	33	2	1	1	68	33	35	1	„
Secli.....	5	18	8	10	„	„	„	78	37	41	„	60
Specchia de' Ireti.....	13	70	41	29	„	„	„	39	19	20	31	„
Spongano	4	52	27	25	„	„	„	44	15	29	8	„
Supersano	9	37	16	21	„	„	„	55	23	32	„	18
Surano	9	30	13	17	„	„	„	51	23	28	„	21
Taurisano.....	5	90	45	45	2	2	„	74	40	34	16	„
Taviano.....	20	100	52	48	„	„	„	179	94	85	„	79
Tiggiano.....	5	18	10	8	„	„	„	11	5	6	7	„
Tricase	23	167	75	92	3	„	3	115	58	57	52	„
Tuglie.....	8	74	33	41	„	„	„	148	75	73	„	74
Ugento	20	90	41	49	„	„	„	82	45	37	8	„
Villapicciotti.....	19	117	57	60	2	2	„	164	76	88	„	47
CIRCONDARIO...	663	3 919	1 993	1 926	47	31	16	4 602	2 238	2 364	„	683
LECCE.												
Aresano	14	64	34	30	1	1	„	35	25	10	29	„
Bagnolo del Salento.....	8	47	26	21	„	„	„	24	12	12	23	„
Calimera.....	23	76	45	31	„	„	„	81	31	50	„	5
Campi Salentina	48	150	77	73	3	3	„	100	52	48	50	„
Cannole.....	11	26	14	12	„	„	„	24	9	15	2	„
Caprarica di Lecce.....	3	46	27	19	„	„	„	39	17	22	7	„
Carmiano	21	94	58	36	„	„	„	107	48	59	„	13
Carpignano Salentino	3	32	20	12	„	„	„	24	14	10	8	„
Castrifrancone	11	35	22	13	„	„	„	28	17	11	7	„
Castrignano de' Greci.....	5	43	23	20	„	„	„	26	13	13	17	„
Cavallino	8	44	24	20	„	„	„	33	15	18	11	„
Cellino San Marco.....	14	53	31	22	„	„	„	63	34	29	„	10
Copertino.....	41	217	113	104	„	„	„	187	89	98	30	„
Corigliano d' Otranto.....	10	83	49	34	1	„	1	63	28	35	20	„

I. — MOVIMENTO PER COMUNI.

TAVOLA I.

ANNO 1867.

CIRCONDARI E COMUNI	MATRIMONI	NATI			NATIMORTI			MORTI			ECCEDENZA	
		TOTALE	Maschi	Femmine	TOTALE	Maschi	Femm.	TOTALE	Maschi	Femmine	dei NATI	dei MORTI
Cutrofiano	23	146	87	59	4	2	2	148	81	67	„	2
Galatina	70	324	177	147	9	4	5	617	274	343	„	293
Giurdignano	1	29	14	15	„	„	„	32	18	14	„	3
Lecce	168	702	368	334	38	21	17	751	403	348	„	49
Lequile	3	44	21	23	„	„	„	32	17	15	12	„
Leverano	17	127	72	55	„	„	„	173	92	81	„	46
Lizzanello	20	102	53	49	1	1	„	124	68	56	„	22
Martano	29	119	64	55	„	„	„	75	36	39	44	„
Martignano	9	32	23	9	„	„	„	35	20	15	„	3
Melendugno	15	84	52	32	1	1	„	87	54	33	„	3
Melpignano	4	37	21	16	„	„	„	24	10	14	13	„
Monteroni di Lecce	21	132	68	64	„	„	„	158	68	90	„	26
Novoli	26	150	77	73	„	„	„	297	116	181	„	147
Otranto	10	60	32	28	„	„	„	65	29	36	„	5
Palmariggi	6	26	16	10	„	„	„	20	12	8	6	„
San Cesario di Lecce	23	152	83	69	„	„	„	119	55	64	38	„
San Donatq di Lecce	10	82	39	43	„	„	„	57	23	34	25	„
San Pier Vernotico	21	116	51	65	6	3	3	126	79	47	„	10
San Pietro in Lama	17	89	53	36	„	„	„	64	29	35	25	„
Sogliano Cavour	10	46	23	23	„	„	„	45	13	32	1	„
Soletto	17	98	51	47	3	1	2	108	47	61	„	10
Squinzano	28	167	91	76	„	„	„	82	46	36	85	„
Sternatia	9	49	23	26	„	„	„	68	28	35	„	14
Surbo	19	100	62	38	„	„	„	58	36	22	42	„
Torchiarolo	9	53	27	26	„	„	„	52	28	24	1	„
Trepuzzi	23	141	68	73	5	2	3	63	29	34	78	„
Uggiano la Chiesa	17	92	45	47	„	„	„	65	37	28	27	„
Vernole	18	121	59	62	1	1	„	115	58	57	6	„
Zollino	6	34	14	20	„	„	„	29	16	13	5	„
CIRCONDARIO	869	4 464	2 397	2 067	73	40	33	4 518	2 226	2 292	„	54
TARANTO.												
Avetrana	13	77	37	40	„	„	„	38	20	18	39	„
Carosino	12	72	40	32	„	„	„	50	22	28	22	„
Castellaneta	82	288	138	150	„	„	„	433	233	200	„	145
Faggiano	8	44	18	26	„	„	„	43	18	25	1	„
Fragagnano	14	98	35	63	„	„	„	132	66	66	„	34
Genosa	73	233	112	121	11	7	4	173	91	82	60	„
Grottaglie	92	344	156	188	11	7	4	481	209	272	„	137
Laterza	52	293	191	102	1	1	„	229	103	126	64	„
Leporano	12	61	30	31	„	„	„	85	40	45	„	24
Lizzano	13	85	44	41	„	„	„	129	59	70	„	44

I. — MOVIMENTO PER COMUNI.

TAVOLA I.

ANNO 1867.

CIRCONDARI E COMUNI	MATRIMONI	NATI			NATIMORTI			MORTI			ECCEDENZA	
		TOTALE	Maschi	Femmine	TOTALE	Maschi	Femmi.	TOTALE	Maschi	Femmine	dei NATI	dei MORTI
Manduria.....	71	362	172	190	17	10	7	267	138	129	95	„
Martina Franca	109	590	291	299	3	2	1	798	353	440	„	203
Maruggio	1	55	25	30	„	„	„	43	20	23	12	„
Massafra	87	357	163	194	„	„	„	439	233	206	„	82
Montejasi	23	78	52	26	„	„	„	111	59	52	„	33
Montemesola.....	13	63	36	27	„	„	„	79	34	45	„	16
Monteparano.....	12	45	24	21	„	„	„	61	31	30	„	16
Mottola.....	62	184	92	92	2	„	2	153	92	61	31	„
Palagiano.....	48	189	92	97	6	2	4	224	120	104	„	35
Pulsano.....	18	125	51	74	„	„	„	122	53	69	3	„
Roccaforzata.....	14	38	18	20	„	„	„	24	13	11	14	„
San Giorgio sotto Taranto.....	21	87	48	39	3	1	2	83	46	37	4	„
San Marzano di San Giuseppe..	15	71	36	35	„	„	„	74	39	35	„	3
Sava.....	44	210	99	111	„	„	„	205	108	97	5	„
Taranto.....	188	1 026	532	494	37	19	18	760	416	344	266	„
CIRCONDARIO...	1 097	5 075	2 532	2 543	91	49	42	5 231	2 616	2 615	„	156
RICAPITOLAZIONE												
BRINDISI	763	4 322	2 248	2 074	57	33	24	4 913	2 425	2 488	„	591
GALLIPOLI.....	663	3 919	1 993	1 926	47	31	16	4 602	2 238	2 364	„	683
LECCE	869	4 464	2 397	2 067	73	40	33	4 518	2 226	2 292	„	54
TARANTO.....	1 097	5 075	2 532	2 543	91	49	42	5 231	2 616	2 615	„	156
PROVINCIA. . .	3 392	17 780	9 170	8 610	268	153	115	19 264	9 505	9 759	„	1 484
AOSTA. PROVINCIA DI TORINO.												
Allain	4	25	14	11	„	„	„	25	12	13	„	„
Antey-la-Magdelaine.....	3	8	6	2	1	1	„	5	3	2	3	„
Antey-Saint-Andrè.....	4	23	14	9	„	„	„	33	21	12	„	10
Aosta.....	39	354	176	178	6	6	„	665	325	340	„	311
Arnaz.....	6	44	23	21	„	„	„	160	77	83	„	116
Arvier.....	3	31	15	16	„	„	„	44	24	20	„	13
Avise.....	7	17	10	7	„	„	„	11	7	4	6	„
Ayas.....	15	49	21	28	„	„	„	39	17	22	10	„
Aymaville.....	2	60	27	33	„	„	„	62	38	24	„	2
Bard.....	5	11	6	5	„	„	„	41	22	19	„	30
Bionaz.....	„	12	4	8	„	„	„	5	2	3	7	„
Brissogne.....	4	21	11	10	„	„	„	89	46	43	„	68
Erusson.....	4	55	33	22	„	„	„	45	28	17	10	„
Challant-Saint-Anselme.....	4	34	21	13	„	„	„	53	25	28	„	19
Challant-Saint-Victor.....	11	33	20	13	„	„	„	95	55	40	„	62

I. — MOVIMENTO PER COMUNI.

TAVOLA I.

ANNO 1867.

CIRCONDARI E COMUNI	MATRIMONI	NATI			NATIMORTI			MORTI			ECCEDEZZA	
		TOTALE	Maschi	Femmine	TOTALE	Maschi	Femm.	TOTALE	Maschi	Femmine	dei NATI	dei MORTI
Chambave	5	26	12	14	„	„	„	45	21	24	„	19
Chamois	3	13	5	8	„	„	„	4	1	3	9	„
Champ-de-Praz	5	25	14	11	„	„	„	72	41	31	„	47
Champorcher.....	3	33	16	17	„	„	„	33	12	21	„	„
Charvensod	4	20	13	7	„	„	„	59	33	26	„	39
Châtillon	15	87	53	34	2	„	2	154	86	68	„	67
Cogne.....	6	54	20	34	„	„	„	51	23	28	3	„
Courmayeur.....	5	28	15	13	„	„	„	36	21	15	„	8
Donnaz	12	53	23	30	5	2	3	179	81	98	„	126
Douves	6	27	11	16	5	3	2	55	28	27	„	28
Emarèse	8	27	9	18	1	1	„	35	15	20	„	8
Etroubles.....	8	32	18	14	„	„	„	18	7	11	14	„
Fènis	12	37	19	18	„	„	„	190	89	101	„	153
Fontainemore	10	34	20	14	„	„	„	30	16	14	4	„
Gignod	8	29	11	18	„	„	„	77	42	35	„	48
Gressan.....	4	27	13	14	2	„	2	104	51	53	„	77
Gressoney-la-Trinité.....	1	6	2	4	„	„	„	2	1	1	4	„
Gressoney-Saint-Jean.....	5	19	8	11	„	„	„	22	11	11	„	3
Hône	3	39	22	17	1	„	1	95	50	45	„	56
Introd	5	24	15	9	„	„	„	25	16	9	„	1
Issime	15	51	25	26	„	„	„	24	8	16	27	„
Issogne	9	27	16	11	„	„	„	112	62	50	„	85
Iovençan.....	2	8	4	4	„	„	„	11	7	4	„	3
La Salle	13	53	26	27	„	„	„	80	41	39	„	27
La Thuille.....	5	21	8	13	1	1	„	14	7	7	7	„
Lillianes.....	8	34	21	13	„	„	„	32	10	22	2	„
Montjovet.....	12	36	20	16	„	„	„	94	43	51	„	58
Morgex	9	30	12	18	2	2	„	42	28	14	„	12
Nus	„	32	24	8	„	„	„	210	109	101	„	178
Ollomont	4	16	3	13	„	„	„	29	18	11	„	13
Oyace	1	11	4	7	1	„	1	6	3	3	5	„
Perloz.....	7	45	18	27	„	„	„	66	27	39	„	21
Pollein	5	16	8	8	3	2	1	47	16	31	„	31
Pontbozet.....	6	21	10	11	„	„	„	68	34	34	„	47
Pontey	4	21	12	9	„	„	„	48	26	22	„	27
Pont-Saint-Martin.....	4	23	12	11	„	„	„	80	46	34	„	57
Prè-Saint-Didier.....	4	21	7	14	„	„	„	34	15	19	„	13
Quart.....	10	49	29	20	8	6	2	172	78	94	„	123
Rhême-Notre-Dame.....	1	5	3	2	„	„	„	7	4	3	„	2
Rhême-Saint-Georges.....	2	20	10	10	„	„	„	43	20	23	„	23
Roisan.....	2	17	7	10	„	„	„	43	18	25	„	26
Saint Cristophe.....	2	28	16	12	3	„	3	72	46	26	„	44
Saint Denis.....	2	19	8	11	„	„	„	8	3	5	11	„
Saint Marcel.....	13	40	13	27	„	„	„	140	66	74	„	100

I. — MOVIMENTO PER COMUNI.

TAVOLA I.

ANNO 1867.

CIRCONDARI E COMUNI	MATRIMONI	NATI			NATIMORTI			MORTI			ECCEDENZA	
		TOTALE	Maschi	Femmine	TOTALE	Maschi	Femm.	TOTALE	Maschi	Femmine	dei NATI	dei MORTI
Saint Nicolas	1	24	9	15	„	„	„	17	13	4	7	„
Saint Oyen	„	3	3	„	„	„	„	6	1	5	„	3
Saint Pierre	11	35	18	17	„	„	„	50	29	21	„	15
Saint Remy	10	17	5	12	„	„	„	60	30	30	„	43
Saint Vincent	10	47	23	24	„	„	„	8	„	8	39	„
Sarre	5	28	15	13	2	„	2	61	27	34	„	33
Torgnon	4	29	16	13	3	„	3	40	18	22	„	11
Valgrisanche	2	17	6	11	„	„	„	28	12	16	„	11
Valpelline	2	13	8	5	„	„	„	22	15	7	„	9
Valsavaranche	2	23	12	11	„	„	„	13	6	7	10	„
Valtournanche	8	41	21	20	„	„	„	44	25	19	„	3
Verrayes	7	42	21	21	„	„	„	29	9	20	13	„
Verrès	3	31	16	15	„	„	„	61	31	30	„	30
Villeneuve	9	17	7	10	1	1	„	39	45	44	„	72
CIRCONDARIO...	453	2 428	1 216	1 212	47	25	22	4 668	2 343	2 325	„	2 240

IVREA.

Aglè	29	122	65	57	„	„	„	118	53	65	4	„
Albiano d' Ivrea	21	51	29	22	6	4	2	169	75	94	„	118
Alice Superiore	7	39	14	25	„	„	„	36	13	23	3	„
Alpette	6	32	15	17	4	3	1	25	6	19	7	„
Andrate	11	29	16	13	3	1	2	51	24	27	„	22
Azeglio	13	66	32	34	„	„	„	69	34	35	„	3
Bajo	1	13	11	2	„	„	„	11	4	7	2	„
Bairo	6	43	23	20	2	„	2	38	21	17	5	„
Baldissero Canavese	11	25	13	12	2	2	„	24	11	13	1	„
Banchette	9	14	6	8	„	„	„	50	22	28	„	36
Barone	9	35	22	13	„	„	„	66	33	33	„	31
Bollengo	10	37	43	44	„	„	„	74	44	30	13	„
Borgiallo	13	55	29	26	1	„	1	49	33	16	6	„
Borgofranco d' Ivrea	23	47	23	24	„	„	„	136	63	73	„	89
Borgomasino	20	68	36	32	„	„	„	100	52	48	„	32
Brosso	10	18	8	10	„	„	„	19	9	10	„	1
Burolo	8	39	18	21	„	„	„	55	24	31	„	16
Caluso	48	224	103	121	8	6	2	483	234	249	„	259
Campiglia Soana	3	11	8	3	1	1	„	7	5	2	4	„
Campo Canavese	5	20	9	11	„	„	„	21	13	8	„	1
Candia Canavese	18	32	45	37	1	1	„	111	57	54	„	29
Canischio	12	60	30	30	2	2	„	43	24	19	17	„
Caravino	19	93	53	40	„	„	„	116	52	64	„	23
Carema	12	48	26	22	1	„	1	97	50	47	„	49

I. — MOVIMENTO PER COMUNI.

TAVOLA I.

ANNO 1867.

CIRCONDARI E COMUNI	MATRIMONI	NATI			NATIMORTI			MORTI			ECCEDENZA	
		TOTALE	Maschi	Femmine	TOTALE	Maschi	Femm.	TOTALE	Maschi	Femmine	dei NATI	dei MORTI
Castellamonte.....	55	239	116	123	297	149	148	..	58
Ceresole Reale.....	3	8	4	4	3	1	2	5	..
Cesnola.....	..	7	4	3	1	1	..	8	4	4	..	1
Chiaverano.....	23	98	47	51	13	7	6	179	86	93	..	81
Chiesanova.....	4	28	9	19	2	..	2	28	15	13
Ciconio.....	6	12	7	5	20	12	8	..	8
Cintano.....	4	26	14	12	1	1	..	22	10	12	4	..
Colleretto Castelnovo.....	6	41	26	15	3	2	1	23	10	13	18	..
Colleretto Parella.....	4	30	12	18	3	..	3	72	27	45	..	42
Cossano Canavese.....	10	47	22	25	3	2	1	81	48	33	..	34
Cuceglio.....	12	40	22	18	47	21	26	..	7
Cuornè.....	22	151	81	70	4	3	1	146	71	75	5	..
Drusacco.....	6	32	15	17	1	1	..	22	13	9	10	..
Fiorano Canavese.....	6	27	16	11	58	29	29	..	31
Frassineto.....	11	74	39	35	1	..	1	139	66	76	..	65
Gauna.....	..	4	1	3	6	1	5	..	2
Ingria.....	6	37	19	18	9	..	9	61	26	35	..	24
Issiglio.....	7	18	11	7	25	12	13	..	7
Ivrea.....	59	307	159	148	2	1	1	651	326	325	..	344
Lessolo.....	14	58	33	25	7	4	3	118	58	60	..	60
Locana.....	59	219	120	99	12	9	3	234	106	128	..	15
Loranzè.....	5	21	6	15	3	2	1	42	23	19	..	21
Lugnacco.....	7	21	12	9	21	14	7
Lusigliè.....	6	37	16	21	39	20	19	..	2
Maglione.....	9	40	24	16	127	60	67	..	87
Masino.....	6	17	11	6	45	17	28	..	28
Mazzè.....	26	141	69	72	3	2	1	246	128	118	..	105
Mercenasco.....	12	59	29	30	87	37	50	..	28
Meugliano.....	2	6	2	4	5	2	3	1	..
Montalenghe.....	8	47	25	22	1	..	1	83	36	47	..	36
Montalto Dora.....	15	34	21	13	119	55	64	..	85
Montestrutto.....	..	2	1	1	1	..	1	16	6	10	..	14
Muriaglio.....	4	26	16	10	35	17	18	..	9
Noasca.....	8	39	28	11	20	9	11	19	..
Nomaglio.....	2	25	9	16	2	1	1	23	7	16	2	..
Novareglia.....	1	4	2	2	4	2	2
Orio Canavese.....	4	45	20	25	119	56	63	..	74
Ozegna.....	13	29	17	12	59	30	29	..	30
Palazzo Canavese.....	10	25	12	13	56	29	27	..	31
Parella.....	1	12	10	2	20	9	11	..	8
Pavone Canavese.....	29	90	51	39	9	3	6	188	96	92	..	98
Pecco.....	2	11	5	6	18	11	7	..	7
Perosa Canavese.....	4	29	15	14	2	2	..	29	19	10
Pertusio.....	8	27	12	15	4	2	2	23	7	16	4	..

I. — MOVIMENTO PER COMUNI.

TAVOLA I.

ANNO 1867.

CIRCONDARI E COMUNI	MATRIMONI	NATI			NATIMORTI			MORTI			ECCEDENZIA	
		TOTALE	Maschi	Femmine	TOTALE	Maschi	Femm.	TOTALE	Maschi	Femmine	dei NATI	dei MORTI
Piverone.....	14	40	20	20	1	1	„	40	20	20	„	„
Pont.....	36	138	70	68	2	„	2	207	100	107	„	69
Prascorsano.....	5	37	16	21	1	1	„	32	8	24	5	„
Pratiglione.....	8	38	22	16	„	„	„	37	19	18	1	„
Priacco.....	2	5	2	3	„	„	„	5	3	2	„	„
Quagliuzzo.....	2	17	9	8	„	„	„	12	4	8	5	„
Quassolo.....	2	9	3	6	„	„	„	20	6	14	„	11
Quincinetto.....	10	27	17	10	1	1	„	81	40	41	„	54
Ribordone.....	14	58	26	32	„	„	„	46	21	25	12	„
Romano Canavese.....	8	63	33	30	2	„	2	232	113	119	„	169
Ronco Canavese.....	20	141	71	70	„	„	„	69	30	39	72	„
Rueglio.....	14	72	38	34	„	„	„	60	30	30	12	„
Salassa.....	11	54	23	31	„	„	„	74	37	37	„	20
Sale Canischio.....	„	4	2	2	„	„	„	7	5	2	„	3
Sale Castelnovo.....	7	65	37	28	„	„	„	49	23	26	16	„
Salerano Canavese.....	6	18	8	10	„	„	„	49	16	33	„	31
Salto.....	14	50	27	23	4	2	2	52	26	26	„	2
Samone.....	9	19	11	8	„	„	„	41	19	22	„	22
San Colombano Belmonte.....	3	14	9	5	1	„	1	2	2	„	12	„
San Giorgio Canavese.....	29	122	61	61	10	5	5	204	100	104	„	82
San Giusto Canavese.....	13	89	42	47	„	„	„	196	107	89	„	107
San Martino Canavese.....	20	62	26	36	„	„	„	79	36	43	„	17
San Ponso Canavese.....	2	11	9	2	„	„	„	9	5	4	2	„
Scarmagno.....	9	30	12	18	2	1	1	29	9	20	1	„
Settimo Rottaro.....	5	28	19	9	1	„	1	69	32	37	„	41
Settimo Vittone.....	6	39	15	24	„	„	„	61	28	33	„	22
Sparone.....	27	106	54	52	4	1	3	113	53	60	„	7
Strambinello.....	1	12	3	9	„	„	„	15	7	8	„	3
Strambino.....	36	128	57	71	8	6	2	354	179	175	„	226
Tavagnasco.....	7	21	12	9	4	4	„	115	45	70	„	94
Tina.....	2	18	8	10	„	„	„	35	26	9	„	17
Torre di Bairo.....	2	25	15	10	„	„	„	45	22	23	„	20
Trausella.....	5	20	8	12	1	1	„	7	2	5	13	„
Traversella.....	13	48	26	22	5	2	3	48	22	26	„	„
Valchiusella.....	3	22	10	12	1	1	„	8	4	4	14	„
Valperga.....	19	100	43	57	10	4	6	100	42	58	„	„
Valprato.....	7	44	24	20	3	3	„	34	17	17	10	„
Vestignè.....	6	33	13	20	„	„	„	85	38	47	„	52
Vialfrè.....	5	18	13	5	„	„	„	17	10	7	1	„
Vico Canavese.....	11	25	16	9	„	„	„	23	10	13	2	„
Vidracco.....	4	20	10	10	„	„	„	18	8	10	2	„
Villa Castelnovo.....	11	31	16	15	4	4	„	38	19	19	„	7
Villareggia.....	13	47	21	26	1	1	„	120	62	58	„	73
Vische.....	18	64	37	27	7	5	2	242	116	126	„	178

I. — MOVIMENTO PER COMUNI.

TAVOLA I.

ANNO 1867.

CIRCONDARI E COMUNI	MATRIMONI	NATI			NATIMORTI			MORTI			ECCEDEZZA	
		TOTALE	Maschi	Femmine	TOTALE	Maschi	Femm.	TOTALE	Maschi	Femmine	dei NATI	dei MORTI
Vistrorio.....	7	27	14	13	„	„	„	42	23	19	„	15
CIRCONDARIO...	1 289	5 670	2 895	2 775	191	106	85	8 853	4 278	4 575	„	3 188
PINEROLO.												
Abbadia Alpina	7	60	27	33	„	„	„	49	21	28	11	„
Airasca	15	69	34	35	5	4	1	56	26	30	13	„
Angrogna	14	77	37	40	8	6	2	76	35	41	1	„
Bibiana	17	124	61	63	3	1	2	103	57	46	21	„
Bobbio Pellice	11	47	32	15	2	1	1	33	18	15	14	„
Bovile	1	8	4	4	1	„	1	10	5	5	„	2
Bricherasio.....	26	108	55	51	„	„	„	118	59	59	„	12
Buriasco	14	63	37	26	„	„	„	41	20	21	22	„
Campiglione	8	30	14	16	1	„	1	37	16	21	„	7
Cantalupa.....	12	40	19	21	1	1	„	48	23	25	„	8
Castagnole Piemonte.....	17	95	58	37	2	1	1	96	44	52	„	1
Cavour	65	217	122	95	9	7	2	255	132	123	„	38
Cercenasco.....	15	60	32	28	5	4	1	48	23	25	12	„
Chiabrano.....	1	2	„	2	„	„	„	8	1	7	„	6
Cumiana.....	37	201	95	106	10	6	4	152	77	75	49	„
Faetto	4	36	10	26	1	„	1	26	11	15	10	„
Fenestrelle	14	42	24	18	„	„	„	51	27	24	„	9
Fenile	„	17	6	11	„	„	„	13	6	7	4	„
Frossasco	12	35	14	21	3	1	2	36	21	15	„	1
Garzigliana	8	29	21	8	5	4	1	31	20	11	„	2
Inverso Pinasca.....	3	20	9	11	4	3	1	29	13	16	„	9
Inverso Porte.....	8	27	13	14	„	„	„	21	15	6	6	„
Lombriasco	6	43	19	24	„	„	„	28	10	18	15	„
Luserna	15	58	36	19	„	„	„	82	39	43	„	24
Lusernetta.....	4	25	14	11	1	„	1	16	9	7	9	„
Macello.....	13	50	31	19	„	„	„	63	27	36	„	13
Maniglia	1	10	6	4	„	„	„	15	9	6	„	5
Massello.....	7	30	14	16	1	„	1	42	18	24	„	12
Meano	3	22	9	13	1	1	„	22	13	6	„	„
Mentoulles.....	5	36	15	21	1	„	1	25	11	14	11	„
None	20	106	56	50	6	3	3	72	40	32	34	„
Osasco.....	2	16	9	7	2	1	1	19	9	10	„	3
Osasio.....	7	29	17	12	2	2	„	25	14	11	4	„
Pancalieri.....	11	78	46	32	6	4	2	101	52	49	„	23
Perosa Argentina	7	70	33	37	„	„	„	55	21	34	15	„
Perrero.....	4	18	9	9	„	„	„	34	24	10	„	16
Pinasca	16	118	50	68	8	7	1	102	49	53	16	„
Pinerolo	102	546	264	282	26	19	7	547	285	262	„	1

I. — MOVIMENTO PER COMUNI.

TAVOLA I.

ANNO 1867.

CIRCONDARI E COMUNI	MATRIMONI	NATI			NATIMORTI			MORTI			ECCEDEXZA	
		TOTALE	Maschi	Femmine	TOTALE	Maschi	Femm.	TOTALE	Maschi	Femmine	dei NATI	dei MORTI
		Piscina	7	42	19	23	„	„	„	29	16	13
Pomaretto	9	26	9	17	„	„	„	45	24	21	„	19
Porte	3	33	19	14	3	1	2	30	14	16	3	„
Pragelato	16	51	32	19	„	„	„	56	23	33	„	5
Prali	10	25	12	13	1	1	„	38	26	12	„	13
Pramollo	9	44	27	17	3	1	2	48	26	22	„	4
Prarostino	10	33	12	21	3	3	„	45	20	25	„	12
Ricliaretto.....	6	23	11	12	1	1	„	14	7	7	9	„
Roccapiatta	1	8	3	5	1	„	1	6	6	„	2	„
Rodoretto	„	16	10	6	1	„	1	20	9	11	„	4
Roletto	7	30	17	13	„	„	„	20	9	11	10	„
Rorà.....	7	22	12	10	1	1	„	19	16	3	3	„
Roure.....	8	99	45	54	„	„	„	112	51	61	„	13
Salza di Pinerolo.....	6	17	9	8	„	„	„	20	6	14	„	3
San Germano Chisone.....	7	40	17	23	„	„	„	49	25	24	„	9
San Giovanni Pellice.....	6	57	39	18	„	„	„	50	30	20	7	„
San Martino di Perrero	„	6	4	2	„	„	„	18	8	10	„	12
San Pietro Val Lemina.....	7	60	38	22	5	4	1	49	27	22	11	„
San Secondo di Pinerolo	9	60	33	27	2	„	2	49	22	27	11	„
Scalenghe.....	18	108	54	54	13	9	4	98	50	48	10	„
Tavernette.....	2	11	9	2	„	„	„	9	6	3	2	„
Torre Pellice	28	120	54	66	8	5	3	102	44	58	18	„
Traverse.....	2	4	2	2	2	„	2	9	6	3	„	5
Usseaux	13	42	23	19	2	2	„	46	25	21	„	4
Vigone.....	30	189	93	96	5	2	3	249	115	134	„	60
Villafranca Piemonte	52	236	125	111	6	2	4	345	178	167	„	109
Villar Pellice.....	9	66	28	38	4	1	3	45	25	20	21	„
Villar Perosa	8	34	22	12	„	„	„	36	19	17	„	2
Virle Piemonte	23	67	42	25	1	„	1	52	28	24	15	„
Volvera.....	12	76	38	38	3	1	2	62	29	33	14	„
CIRCONDARIO...	857	4 305	2 213	2 092	179	110	69	4 355	2 193	2 162	„	50

SUSA.												
Almese	6	59	31	28	„	„	„	71	38	33	„	12
Avigliana	19	109	51	58	3	„	3	97	51	46	12	„
Bardonecchia.....	34	195	100	95	6	2	4	147	89	58	48	„
Beaulard	2	22	10	12	1	„	1	37	19	18	„	15
Borgone Susa.....	6	24	9	15	„	„	„	21	7	14	3	„
Bousson	4	6	2	4	2	2	„	8	4	4	„	2
Bruzolo	10	52	27	25	„	„	„	53	24	29	„	1
Bussoleno.....	16	75	43	32	„	„	„	100	50	50	„	25
Buttigliera Alta.....	9	40	18	22	„	„	„	33	16	17	7	„

I. — MOVIMENTO PER COMUNI.

TAVOLA I.

ANNO 1867.

CIRCONDARI E COMUNI	MATRIMONI	NATI			NATIMORTI			MORTI			ECCEDENZA	
		TOTALE	Maschi	Femmine	TOTALE	Maschi	Femm.	TOTALE	Maschi	Femmine	dei NATI	dei MORTI
Cesana Torinese	6	17	7	10	3	3	„	22	11	11	„	5
Champlas-du-Col.....	5	7	3	4	„	„	„	16	7	9	„	9
Chianoc.....	17	63	29	34	„	„	„	75	36	39	„	12
Chiavrie	5	64	31	33	„	„	„	62	33	29	2	„
Chiomonte.....	22	55	27	28	„	„	„	68	32	36	„	13
Chiusa San Michele.....	7	28	15	13	„	„	„	35	20	15	„	7
Clavières	„	6	4	2	„	„	„	4	3	1	2	„
Coazze.....	32	134	74	60	3	2	1	85	50	35	49	„
Candove	12	40	20	20	2	„	2	32	20	12	8	„
Desertes.....	„	11	4	7	„	„	„	14	5	9	„	3
Exilles	12	58	30	28	„	„	„	53	25	28	5	„
Fenils	1	11	6	5	„	„	„	31	12	19	„	20
Ferrera Cenisio.....	5	18	10	8	„	„	„	9	5	4	9	„
Foresto di Susa.....	2	15	9	6	„	„	„	36	16	20	„	21
Frassinere.....	6	49	24	25	1	1	„	75	40	35	„	26
Giaglione	21	54	28	26	„	„	„	35	15	20	19	„
Giaveno.....	55	310	164	146	„	„	„	278	144	134	32	„
Gravere.....	19	53	27	26	„	„	„	49	27	22	4	„
Mattie	26	78	38	40	„	„	„	85	48	37	„	7
Meana di Susa.....	18	56	36	20	3	1	2	40	24	16	16	„
Melezet.....	1	20	12	8	4	3	1	19	9	10	1	„
Millaures	5	16	6	10	2	1	1	14	6	8	2	„
Mocchie.....	16	77	40	37	3	3	„	74	31	43	3	„
Mollières	„	1	„	1	„	„	„	3	1	2	„	2
Mompantero	11	35	16	19	2	1	1	72	39	33	„	37
Novalesa	13	40	20	20	1	1	„	58	30	28	„	18
Oulx.....	11	55	29	26	1	„	1	45	28	17	10	„
Reano	7	31	20	11	3	2	1	32	13	19	„	1
Rivera.....	8	41	19	22	2	1	1	71	38	33	„	30
Rochemolles	2	10	6	4	1	„	1	13	7	6	„	3
Rollières.....	8	12	7	5	„	„	„	14	6	8	„	2
Rubiana.....	20	92	47	45	„	„	„	137	81	56	„	45
Salbertrand	4	40	22	18	„	„	„	37	20	17	3	„
San Didero.....	5	17	9	8	„	„	„	29	13	16	„	12
San Giorio.....	16	66	33	33	„	„	„	86	32	54	„	20
Sant' Ambrogio di Torino.....	9	37	23	14	„	„	„	36	16	20	1	„
Sant' Antonino di Susa.....	15	47	29	18	„	„	„	65	34	31	„	18
Sauze di Cesana.....	25	27	13	14	1	1	„	30	10	20	„	3
Sauze d' Oulx.....	4	12	5	7	1	„	1	24	17	7	„	12
Savoulx.....	5	16	5	11	1	„	1	16	8	8	„	„
Solomiac	1	9	6	3	1	1	„	8	6	2	1	„
Susa.....	28	225	121	104	11	9	2	162	88	74	63	„
Thures.....	7	19	9	10	2	2	„	25	9	16	„	6
Trana.....	14	67	38	29	„	„	„	55	30	25	12	„

I. — MOVIMENTO PER COMUNI.

TAVOLA I.

ANNO 1867.

CIRCONDARI E COMUNI	MATRIMONI	NATI			NATIMORTI			MORTI			ECEDENZA	
		TOTALE	Maschi	Femmine	TOTALE	Maschi	Femm.	TOTALE	Maschi	Femmine	dei NATI	dei MORTI
Valgioje	7	38	13	25	1	1	”	37	22	15	1	”
Vayes	12	29	11	18	1	”	1	38	16	22	”	9
Venaus	8	37	19	18	”	”	”	57	30	27	”	20
Villar Almese	5	45	25	20	”	”	”	70	36	34	”	25
Villar Focchiardo	19	88	44	44	”	”	”	111	60	51	”	23
CIRCONDARIO...	663	2 956	1 524	1 434	62	37	25	3 109	1 607	1 502	”	151
TORINO.												
Ala di Stura	1	19	10	9	”	”	”	22	9	13	”	3
Alpignano	11	62	37	25	5	4	1	106	64	42	”	44
Andezeno	5	41	17	24	”	”	”	31	14	17	10	”
Arignano	5	23	9	14	1	1	”	32	20	12	”	9
Avuglione e Vernone	1	18	8	10	”	”	”	10	7	3	8	”
Balangero	4	55	36	19	2	2	”	23	13	10	32	”
Baldissero Torinese	10	56	34	22	5	4	1	52	27	25	4	”
Balme	3	19	9	10	”	”	”	14	9	5	5	”
Baratonia	”	2	2	”	”	”	”	3	3	”	”	1
Barbania	7	70	36	34	”	”	”	41	16	25	29	”
Bardassano	5	26	9	17	1	”	1	9	6	3	17	”
Beinasco	8	39	24	15	”	”	”	36	23	13	3	”
Bonzo	2	20	10	10	1	”	1	10	1	9	10	”
Borgaro Torinese	7	37	18	19	”	”	”	22	13	9	15	”
Bosconegro	14	72	31	41	”	”	”	67	33	34	5	”
Brandizzo	14	48	23	25	3	2	1	38	16	22	10	”
Brozolo	5	30	15	15	”	”	”	26	13	13	4	”
Bruino	3	26	16	10	10	4	6	10	4	6	16	”
Brusasco	5	42	22	20	2	2	”	60	31	29	”	18
Busano	5	19	13	6	”	”	”	42	22	20	”	23
Bussolino Gassinese	1	7	4	3	”	”	”	6	5	1	1	”
Cafasse	4	25	8	17	3	2	1	22	7	15	3	”
Camagna di Torino	1	14	9	5	”	”	”	8	5	3	6	”
Cambiano	14	64	27	37	1	”	1	63	24	39	1	”
Candiolo	7	54	27	27	2	2	”	39	20	19	15	”
Cantoira	5	35	22	13	2	2	”	21	8	13	14	”
Carignano	34	200	95	105	”	”	”	158	91	67	42	”
Carmagnola	61	358	179	179	9	3	6	313	148	165	45	”
Casalborgone	18	75	38	37	”	”	”	46	16	30	29	”
Caselle Torinese	25	162	82	80	7	2	5	190	103	87	”	28
Casellette	3	24	11	13	2	2	”	23	12	11	1	”
Castagneto	9	48	22	26	”	”	”	22	11	11	26	”
Castiglione Torinese	11	53	22	31	5	1	4	55	26	29	”	2
Cavagnolo	5	33	13	20	”	”	”	71	33	38	”	38

I. — MOVIMENTO PER COMUNI.

TAVOLA I.

ANNO 1867.

CIRCONDARI E COMUNI	MATRIMONI	NATI			NATIMORTI			MORTI			ECCEDEZZA	
		TOTALE	Maschi	Femmine	TOTALE	Maschi	Femm.	TOTALE	Maschi	Femmine	dei NATI	dei MORTI
Cavoretto.....	3	27	17	10	1	1	„	19	10	9	8	„
Ceres.....	6	67	39	28	„	„	„	64	29	35	3	„
Chialamberto.....	7	49	25	24	„	„	„	28	12	16	21	„
Chieri.....	92	428	212	216	22	12	10	308	144	164	120	„
Chivasso.....	68	343	175	168	„	„	„	268	147	121	75	„
Cinzano.....	4	18	10	8	„	„	„	16	8	8	2	„
Ciriè.....	37	176	104	72	6	2	4	147	85	62	29	„
Coassolo Torinese.....	29	144	72	72	„	„	„	128	69	59	16	„
Collegno.....	3	65	35	30	5	2	3	115	53	62	„	50
Col San Giovanni.....	9	34	12	22	1	1	„	26	11	15	8	„
Corio.....	35	241	128	113	5	1	2	205	100	105	36	„
Druent.....	15	92	48	44	2	1	1	137	56	81	„	45
Favria.....	17	96	44	52	3	1	2	95	46	49	1	„
Feletto.....	14	49	22	27	1	1	„	76	36	40	„	27
Fiano.....	4	17	8	9	„	„	„	85	42	43	„	68
Fogizzo.....	14	135	69	66	„	„	„	187	106	81	„	52
Forno di Rivara.....	23	91	55	36	3	1	2	72	36	36	19	„
Forno Groscavallo.....	2	4	1	3	„	„	„	3	1	2	1	„
Front.....	11	53	31	22	„	„	„	44	20	24	9	„
Gassino.....	28	123	64	59	3	2	1	89	38	51	34	„
Germagnano.....	4	20	7	13	1	1	„	22	11	11	„	2
Givoletto.....	9	21	10	11	„	„	„	22	10	12	„	1
Groscavallo.....	4	10	7	3	1	1	„	13	4	9	„	3
Grosso.....	3	8	6	2	1	„	1	11	8	3	„	3
Grugliasco.....	11	73	37	36	5	4	1	67	38	29	6	„
Isolabella.....	4	23	11	12	„	„	„	18	11	7	5	„
La Cassa.....	12	26	13	13	„	„	„	37	23	14	„	11
La Loggia.....	10	50	22	28	1	„	1	46	22	24	4	„
Lanzo Torinese.....	8	87	45	42	„	„	„	75	42	33	12	„
Lavriano.....	10	48	14	34	„	„	„	41	20	21	7	„
Lemie.....	15	67	46	21	„	„	„	42	24	18	25	„
Levone.....	9	35	19	16	„	„	„	47	23	24	„	12
Leyn.....	23	142	71	71	4	„	4	126	58	68	16	„
Lombardore.....	5	32	16	16	4	3	1	39	22	17	„	7
Marcorengo.....	8	9	5	4	„	„	„	22	11	11	„	13
Marentino.....	3	14	6	8	1	„	1	3	3	„	11	„
Mathi.....	8	48	27	21	3	„	3	9	5	4	39	„
Mezenile.....	21	88	48	40	4	2	2	107	51	56	„	19
Mombello di Torino.....	8	13	5	8	„	„	„	9	4	5	4	„
Monastero di Lanzo.....	8	61	27	34	5	5	„	73	37	36	„	12
Monasterolo Torinese.....	4	22	13	9	„	„	„	21	13	8	1	„
Moncalieri.....	60	334	168	166	17	10	7	306	163	143	28	„
Mondrone.....	„	6	3	3	8	4	4	3	2	1	3	„
Montaldo Torinese.....	8	33	15	18	1	1	„	15	8	7	18	„

I. — MOVIMENTO PER COMUNI.

TAVOLA I.

ANNO 1867.

CIRCONDARI E COMUNI	MATRIMONI	NATI			NATIMORTI			MORTI			ECCEDEZZA	
		TOTALE	Maschi	Femmine	TOTALE	Maschi	Femm.	TOTALE	Maschi	Femmine	dei NATI	dei MORTI
Montanaro	35	162	86	76	2	„	2	247	123	124	„	85
Monteu da Po.....	7	38	21	17	3	2	1	42	22	20	„	4
Moriondo	4	34	19	15	„	„	„	30	15	15	4	„
Nichellino	1	39	21	18	„	„	„	31	14	17	8	„
Nole.....	19	76	42	34	„	„	„	93	42	51	„	17
Oglianico	9	31	16	15	„	„	„	43	15	28	„	12
Orbassano	13	77	40	37	1	1	„	61	26	35	16	„
Favaro.....	5	18	10	8	2	1	1	9	8	1	9	„
Pecetto	9	66	28	38	„	„	„	44	20	24	22	„
Pessinetto	2	14	11	3	„	„	„	13	6	7	1	„
Pianezza.....	11	68	41	27	„	„	„	97	43	54	„	29
Piazzo	11	37	23	14	„	„	„	17	9	8	20	„
Pino Torinese.....	8	38	21	17	1	1	„	45	22	23	„	7
Piobesi Torinese.....	18	82	40	42	5	1	4	62	33	29	20	„
Piossasco	22	125	71	54	10	7	3	158	77	81	„	33
Poirino	37	201	105	96	3	2	1	42	66	76	59	„
Pralormo	8	48	24	24	„	„	„	50	19	31	„	2
Revigliasco Torinese.....	5	24	7	17	„	„	„	17	8	9	7	„
Riva di Chieri.....	16	104	60	44	1	„	1	63	40	23	41	„
Rivalba	10	35	13	22	3	2	1	23	15	13	7	„
Rivalta di Torino.....	16	58	32	26	3	2	1	61	25	36	„	3
Rivara.....	10	62	22	40	„	„	„	43	22	21	19	„
Rivarolo Canavese.....	55	248	134	114	„	„	„	273	128	145	„	25
Rivarossa.....	9	43	24	19	„	„	„	46	22	24	„	3
Rivoli.....	28	185	94	91	10	5	5	215	102	113	„	30
Robassomero.....	4	19	12	7	2	1	1	27	16	11	„	8
Rocca di Corio.....	20	89	47	42	„	„	„	65	35	30	24	„
Rondissone.....	20	71	39	32	„	„	„	116	55	61	„	45
Rosta	6	23	11	12	2	2	„	22	13	9	1	„
San Benigno.....	18	100	51	49	„	„	„	141	73	68	„	41
San Carlo di Ciriè.....	8	50	25	25	1	„	1	41	20	21	9	„
San Francesco al Campo.....	13	83	34	49	9	4	5	66	31	35	17	„
Sangano.....	3	16	8	8	1	1	„	22	11	11	„	6
San Gillio	9	33	14	19	„	„	„	46	23	23	„	13
San Maurizio Canavese.....	20	129	63	66	5	2	3	209	117	92	„	80
San Mauro Torinese.....	16	73	34	39	6	6	„	69	33	36	4	„
San Raffaele e Cimena.....	11	54	30	24	3	1	2	80	36	44	„	26
San Sebastiano da Po.....	12	93	42	51	1	1	„	70	33	37	23	„
Sciolze	5	40	17	23	4	2	2	23	19	9	12	„
Settimo Torinese.....	21	133	69	64	6	3	3	92	47	45	41	„
Torino.....	1 342	7 660	3 887	3 773	581	305	276	7 229	3 767	3 462	431	„
Traves.....	4	22	11	11	„	„	„	40	20	20	„	18
Truffarello.....	9	38	15	23	„	„	„	37	17	20	1	„
Usseglio.....	10	56	31	25	1	„	1	58	26	32	„	2

I. — MOVIMENTO PER COMUNI.

TAVOLA I.

ANNO 1867.

CIRCONDARI E COMUNI	MATRIMONI	NATI			NATIMORTI			MORTI			ECCEDEZZA	
		TOTALE	Maschi	Femmine	TOTALE	Maschi	FEMM.	TOTALE	Maschi	Femmine	dei NATI	dei MORTI
Val della Torre.....	16	70	43	27	1	1	”	73	41	32	”	3
Vallo Torinese.....	3	10	5	5	”	”	”	21	13	8	”	11
Varisella.....	8	17	11	6	”	”	”	50	30	20	”	33
Vauda di Front.....	10	48	19	29	2	2	”	38	22	16	10	”
Venaria Reale.....	35	169	87	82	9	6	3	181	78	103	”	12
Verolengo.....	45	208	96	112	2	2	”	268	125	143	”	60
Verrua Savoja.....	13	100	55	45	6	5	1	100	52	48	”	”
Villanova di Math.....	5	14	5	9	”	”	”	12	7	5	2	”
Villarbasse.....	6	31	13	18	3	1	2	21	9	12	10	”
Villastellone.....	17	77	42	35	2	1	1	63	33	30	14	”
Vinovo.....	17	115	58	57	2	”	2	109	56	53	6	”
Viù.....	23	78	40	38	13	9	4	103	58	45	”	25
Volpiano.....	19	141	78	63	”	”	”	101	50	51	40	”
CIRCONDARIO...	3 120	17 171	8 747	8 424	873	468	405	16 505	8 403	8 102	666	”

RICAPITOLAZIONE.

AOSTA.....	453	2 428	1 216	1 212	47	25	22	4 668	2 343	2 325	”	2 240
IVREA.....	1 289	5 670	2 895	2 775	191	106	85	8 853	4 278	4 575	”	3 183
PINEROLO.....	857	4 305	2 213	2 092	179	110	69	4 355	2 193	2 162	”	50
SUSA.....	663	2 958	1 524	1 434	62	37	25	3 109	1 607	1 502	”	151
TORINO.....	3 120	17 171	8 747	8 424	873	468	405	16 505	8 403	8 102	666	”
PROVINCIA. . .	6 382	32 532	16 595	15 937	1 352	746	606	37 490	18 324	18 666	”	4 958

PROVINCIA DI TRAPANI.

ALCAMO.

Alcamo.....	116	707	388	319	3	3	”	759	444	315	”	52
Calatafimi.....	59	309	154	155	”	”	”	207	105	102	102	”
Comporeale.....	24	129	54	75	”	”	”	125	57	68	4	”
Castellammare.....	49	492	255	237	15	7	8	403	225	178	89	”
Gibellina.....	22	202	106	96	4	3	1	163	91	72	39	”
Poggioreale.....	9	115	57	58	7	4	3	104	56	48	11	”
Salaparuta.....	4	118	58	60	2	2	”	187	86	101	”	69
Vita.....	10	240	120	120	”	”	”	88	48	40	152	”
CIRCONDARIO...	293	2 312	1 192	1 120	31	19	12	2 036	1 112	924	276	”

MAZARA DEL VALLO.

Campobello.....	19	168	83	85	2	1	1	482	233	249	”	814
Castelvetrano.....	47	654	328	326	24	13	11	1 668	770	898	”	1 014
Mazara del Vallo.....	53	462	229	233	12	7	5	595	273	322	”	133

I. — MOVIMENTO PER COMUNI.

TAVOLA I.

ANNO 1867.

CIRCONDARI E COMUNI	MATRIMONI	NATI			NATIMORTI			MORTI			ECCEDEZZA	
		TOTALE	Maschi	Femmine	TOTALE	Maschi	Femm.	TOTALE	Maschi	Femmine	dei NATI	dei MORTI
Partanna.....	52	428	223	205	1	1	„	665	348	317	„	237
Salemi.....	69	500	249	251	13	11	2	484	246	238	16	„
Santa Ninfa.....	33	274	153	121	„	„	„	234	131	103	40	„
CIRCONDARIO...	273	2 486	1 265	1 221	52	33	19	4 128	2 001	2 127	„	1 642
TRAPANI.												
Favignana.....	11	117	62	55	1	„	1	75	41	34	42	„
Marsala.....	158	1 149	604	545	10	5	5	1 163	560	603	„	14
Monte San Giuliano.....	70	580	286	294	„	„	„	397	195	202	183	„
Paceco.....	27	233	104	129	„	„	„	220	98	122	13	„
Pantelleria.....	55	259	118	141	1	„	1	235	119	116	24	„
Trapani.....	181	1 161	590	571	33	16	17	1 529	807	722	„	368
Xitta.....	9	49	31	18	„	„	„	28	14	14	21	„
CIRCONDARIO...	511	3 548	1 795	1 753	45	21	24	3 647	1 834	1 813	„	99
RICAPITOLAZIONE.												
ALCAMO.....	293	2 312	1 192	1 120	31	19	12	2 036	1 112	924	276	„
MAZARA DEL VALLO.....	273	2 486	1 265	1 221	52	33	19	4 128	2 001	2 127	„	1 642
TRAPANI.....	511	3 548	1 795	1 753	45	21	24	3 647	1 834	1 813	„	99
PROVINCIA. . .	1 077	8 346	4 252	4 094	128	73	55	9 811	4 947	4 864	„	1 465
PROVINCIA DI TREVISO.												
ASOLO.												
Altivale.....	17	114	55	59	„	„	„	94	45	49	20	„
Asolo.....	36	178	83	95	1	1	„	145	73	72	33	„
Borso.....	29	83	46	37	„	„	„	78	41	37	5	„
Castelnuovo.....	10	72	41	31	1	1	„	49	19	30	23	„
Cavaso.....	12	88	49	39	„	„	„	56	26	30	32	„
Crespano Veneto.....	22	86	49	37	3	1	2	91	50	41	„	5
Fonte.....	13	89	51	38	„	„	„	67	34	33	22	„
Maser.....	22	100	54	46	2	1	1	69	36	33	31	„
Monfumo.....	7	47	22	25	„	„	„	21	6	15	26	„
Paderno d'Asolo.....	20	79	47	32	1	1	„	55	34	21	24	„
Possagno.....	13	60	28	32	„	„	„	37	21	16	23	„
San Zenone degli Ezzelini.....	39	106	53	53	1	1	„	70	31	39	36	„
DISTRETTO...	245	1 102	578	524	9	6	3	832	416	416	270	„

I. — MOVIMENTO PER COMUNI.

TAVOLA I.

ANNO 1867.

DISTRETTI E COMUNI	MATRIMONI	NATI			NATIMORTI			MORTI			ECCEDENZA	
		TOTALE	Maschi	Femmine	TOTALE	Maschi	Femm.	TOTALE	Maschi	Femmine	del NATI	dei MORTI
CASTELFRANCO VENETO.												
Castelfranco Veneto	108	397	205	192	6	4	2	274	139	135	123	„
Castello di Godego	28	139	67	72	1	„	1	108	49	59	31	„
Loria	23	127	61	66	„	„	„	82	36	46	45	„
Resana	43	130	76	54	„	„	„	83	46	37	47	„
Riese	41	122	74	48	„	„	„	88	53	35	34	„
Sant' Andrea di Cavasagra	25	141	73	68	„	„	„	91	45	46	50	„
Vedelago	19	88	47	41	„	„	„	61	32	29	27	„
DISTRETTO...	287	1 144	603	541	7	4	3	787	400	387	357	„
CONEGLIANO.												
Codognè	14	113	65	48	1	1	„	43	19	24	70	„
Conegliano	50	273	131	142	2	1	1	136	74	62	137	„
Feletto	16	87	45	42	„	„	„	49	22	27	38	„
Gajarine	33	116	63	53	„	„	„	69	32	37	47	„
Godega di Sant' Urbano	30	104	52	52	„	„	„	80	45	35	24	„
Mareno di Piave	19	114	55	59	1	1	„	57	26	31	57	„
Orsago	6	48	19	29	1	1	„	30	13	17	18	„
Pieve di Soligo	25	116	59	57	„	„	„	74	36	38	42	„
Refrontolo	13	103	55	48	„	„	„	49	23	26	54	„
San Fior di Sopra	16	97	40	57	„	„	„	50	31	19	47	„
Santa Lucia di Piave	23	91	45	46	„	„	„	66	28	38	25	„
San Vendemiano	17	84	42	42	„	„	„	38	25	13	46	„
Susegana	18	90	47	43	2	„	2	56	27	29	34	„
Vazzolla	21	113	62	51	„	„	„	65	35	30	48	„
DISTRETTO...	301	1 549	780	769	7	4	3	862	436	426	687	„
MONTEBELLUNA.												
Arcade	29	127	68	59	1	1	„	79	35	44	48	„
Caerano	17	73	37	36	„	„	„	29	18	11	44	„
Cornuda	22	140	67	73	„	„	„	101	45	56	39	„
Montebelluna	53	256	136	120	9	8	1	136	102	84	70	„
Nervesa	25	136	81	55	„	„	„	89	43	46	47	„
Pederobba	29	168	95	73	17	10	7	109	53	56	59	„
Trevignano	23	131	73	58	2	„	2	76	35	41	55	„
Volpago	29	173	89	84	2	2	„	100	54	46	73	„
DISTRETTO...	227	1 204	646	558	31	21	10	769	385	384	435	„

I. — MOVIMENTO PER COMUNI.

TAVOLA I.

ANNO 1867.

DISTRETTI E COMUNI	MATRIMONI	NATI			NATIMORTI			MORTI			ECCEDEZZA	
		TOTALE	Maschi	Femmine	TOTALE	Maschi	Femm.	TOTALE	Maschi	Femmine	dei NATI	dei MORTI
ODERZO.												
Cessalto.....	40	121	53	68	5	1	4	77	43	34	44	..
Chiarano.....	22	96	55	41	2	1	1	64	34	30	32	..
Cimadolmo.....	8	59	29	30	28	12	16	31	..
Fontanelle di Oderzo.....	30	126	65	61	59	27	32	67	..
Gorgo.....	26	105	48	60	1	1	..	69	29	40	30	..
Mansùe.....	18	89	47	42	62	29	33	27	..
Meduna.....	11	74	23	48	27	14	13	47	..
Motta di Livenza.....	31	174	97	77	13	7	6	142	69	73	32	..
Oderzo.....	42	204	116	88	3	2	1	123	61	62	81	..
Ormelle.....	17	80	38	42	1	..	1	67	27	40	13	..
Piavon.....	10	39	15	24	36	19	17	3	..
Ponte di Piave.....	28	134	74	60	70	31	39	64	..
Portobuffolè.....	4	21	10	11	17	10	7	4	..
Salgareda.....	34	93	49	44	54	32	22	39	..
San Polo di Piave.....	17	93	47	51	48	31	17	50	..
DISTRETTO...	338	1 516	769	747	25	12	13	943	468	475	573	..
TREVISO.												
Breda di Piave.....	20	120	53	67	82	45	37	39	..
San Biagio di Calalta.....	21	99	51	48	81	43	38	18	..
Carbonera.....	19	114	59	55	1	1	..	66	39	27	48	..
Casale sul Sile.....	42	109	61	48	4	2	2	105	56	49	4	..
Casier.....	10	66	31	35	43	18	25	23	..
Istrana.....	11	124	61	63	101	44	57	23	..
Maserada.....	18	85	48	37	64	28	36	21	..
Melma.....	20	80	43	37	52	25	27	28	..
Mogliano Veneto.....	40	166	83	83	135	67	68	31	..
Monastier di Treviso.....	26	74	43	31	78	41	37	..	4
Morgano.....	17	63	32	31	1	1	..	48	25	23	15	..
Paese.....	33	174	101	73	2	1	1	130	63	67	44	..
Ponzano Veneto.....	20	63	41	22	2	2	..	38	20	18	25	..
Povegliano.....	19	67	32	35	67	39	28
Preganziolo.....	26	114	61	53	66	33	33	48	..
Quinto di Treviso.....	27	98	48	50	54	26	28	44	..
Roncado.....	56	160	78	82	3	2	1	112	56	56	48	..
Spercenigo.....	19	97	46	51	53	24	29	44	..
Spresiano.....	20	148	84	64	2	2	..	161	90	71	..	13
Treviso.....	188	929	473	456	9	3	6	712	372	340	217	..
Villorba.....	38	152	95	57	1	1	..	95	57	38	57	..
Zenson.....	29	107	52	55	1	1	..	64	36	28	43	..

I. — MOVIMENTO PER COMUNI.

TAVOLA I.

ANNO 1867.

DISTRETTI E COMUNI	MATRIMONI	NATI			NATIMORTI			MORTI			ECCEDEZZA	
		TOTALE	Maschi	Femmine	TOTALE	Maschi	Femm.	TOTALE	Maschi	Femmine	dei NATI	dei MORTI
Zero Branco.....	35	106	55	51	1	1	„	80	31	49	26	„
DISTRETTO...	754	3 315	1 731	1 584	27	17	10	2 487	1 278	1 209	828	„
VALDOBBIANDENE.												
Farra di Soligo.....	28	135	69	66	„	„	„	84	39	45	51	„
Miane.....	22	120	60	60	1	1	„	103	46	57	17	„
Moriago.....	19	58	30	28	„	„	„	47	21	26	11	„
San Pietro di Barbozza.....	21	89	44	45	3	3	„	67	22	45	22	„
Segusino.....	11	54	23	31	„	„	„	67	26	41	„	13
Sernaglia.....	22	97	53	39	„	„	„	58	36	22	39	„
Vidore.....	14	52	24	28	„	„	„	40	21	19	12	„
Valdobbiandene.....	25	165	86	79	„	„	„	166	84	82	„	1
DISTRETTO...	162	770	394	376	4	4	„	632	295	337	138	„
VITTORIO.												
Cappella Maggiore.....	15	54	30	24	„	„	„	34	17	17	20	„
Cison di Valmarino.....	35	151	78	73	„	„	„	78	48	30	73	„
Colle Umberto.....	17	73	31	42	2	1	1	36	16	20	37	„
Cordignano.....	21	107	48	59	„	„	„	60	35	25	47	„
Follina.....	30	118	59	59	2	1	1	63	34	29	55	„
Fregona.....	15	106	52	54	„	„	„	80	37	43	26	„
Revine.....	11	55	30	25	„	„	„	28	15	13	27	„
San Giorgio di Lago.....	1	61	31	30	„	„	„	20	11	9	41	„
Sarmede.....	12	88	35	53	„	„	„	36	23	13	52	„
Tarzo.....	26	166	78	88	„	„	„	78	43	35	88	„
Vittorio.....	105	513	268	245	5	5	„	375	198	177	138	„
DISTRETTO...	288	1 492	740	752	9	7	2	888	477	411	604	„
RICAPITOLAZIONE.												
ASOLO.....	245	1 102	573	524	9	6	3	832	416	416	270	„
CASTELFRANCO VENETO.....	287	1 144	603	541	7	4	3	787	400	387	357	„
CONEGLIANO.....	301	1 549	780	769	7	4	3	862	436	426	687	„
MONTEBELLUNA.....	227	1 204	646	558	31	21	10	769	385	384	435	„
ODERZO.....	338	1 516	769	747	25	12	13	943	468	475	573	„
TREVISO.....	754	3 315	1 731	1 584	27	17	10	2 487	1 278	1 209	828	„
VALDOBBIANDENE.....	162	770	394	376	4	4	„	632	295	337	138	„
VITTORIO.....	288	1 492	740	752	9	7	2	888	477	411	604	„
PROVINCIA. . .	2 602	12 092	6 241	5 851	119	75	44	8 200	4 155	4 045	3 892	„

I. — MOVIMENTO PER COMUNI.

TAVOLA I.

ANNO 1867.

DISTRETTI E COMUNI	MATRIMONI	NATI			NATIMORTI			MORTI			ECCEDEZZA	
		TOTALE	Maschi	Femmine	TOTALE	Maschi	Femm.	TOTALE	Maschi	Femmine	dei NATI	dei MORTI
AMPEZZO. PROVINCIA DI UDINE.												
Ampezzo	19	112	68	44	4	1	3	48	25	23	64	„
Enemonzo	6	45	21	24	„	„	„	32	14	18	13	„
Forni di Sopra.....	23	55	27	28	3	2	1	38	22	16	17	„
Forni di Sotto.....	7	46	25	21	„	„	„	29	17	12	17	„
Preone.....	4	35	16	19	„	„	„	14	3	11	21	„
Raveo.....	3	32	17	15	„	„	„	24	4	20	8	„
Sauris.....	7	33	21	12	„	„	„	18	10	8	15	„
Socchieve.....	19	53	33	20	„	„	„	26	9	17	27	„
DISTRETTO...	88	411	223	183	7	3	4	229	104	125	182	„
CIVIDALE.												
Attimis	20	74	44	30	„	„	„	42	21	21	32	„
Buttrio in Piano	13	107	56	51	„	„	„	57	23	34	50	„
Castel del Monte.....	11	26	15	11	„	„	„	15	5	10	11	„
Cividale	50	227	118	109	6	6	„	174	98	76	53	„
Corno di Rosazzo.....	17	43	24	19	„	„	„	35	17	18	8	„
Faedis.....	24	89	42	47	„	„	„	61	31	30	28	„
Ipplis.....	13	40	22	18	„	„	„	18	10	8	22	„
Manzano.....	17	81	37	44	„	„	„	70	35	35	11	„
Moimacco.....	8	45	23	22	2	1	1	32	14	18	13	„
Povoletto.....	13	109	56	53	„	„	„	64	20	44	45	„
Premariacco.....	13	42	24	18	2	2	„	27	14	13	15	„
Prepotto.....	11	46	21	25	„	„	„	21	6	15	25	„
Remanzacco.....	10	80	42	38	„	„	„	73	38	35	7	„
San Giovanni di Manzano.....	11	47	26	21	„	„	„	26	16	10	21	„
Torreano.....	13	77	35	42	„	„	„	49	23	26	28	„
DISTRETTO...	244	1 133	585	548	10	9	1	764	371	393	369	„
CODROIPO.												
Bertiolo.....	16	75	39	36	„	„	„	57	29	28	18	„
Camino di Codroipo.....	14	42	20	22	8	6	2	43	21	22	„	1
Codroipo.....	36	162	97	65	5	4	1	110	62	48	52	„
Rivolto.....	24	129	61	68	4	„	4	78	42	36	51	„
Sedegliano.....	28	105	59	46	4	2	2	82	36	46	23	„
Talmassons.....	26	93	54	39	5	4	1	93	44	49	„	„
Varmo.....	25	83	42	41	2	„	2	57	29	28	26	„
DISTRETTO...	169	689	372	317	28	16	12	520	263	257	169	„

I. — MOVIMENTO PER COMUNI.

TAVOLA I.

ANNO 1867.

DISTRETTI E COMUNI	MATRIMONI	NATI			NATIMORTI			MORTI			ECCEDENZA	
		TOTALE	Maschi	Femmine	TOTALE	Maschi	Femm.	TOTALE	Maschi	Femmine	dei NATI	dei MORTI
GEMONA.												
Artegna.....	32	87	46	41	„	„	„	48	26	22	39	„
Bordan.....	8	42	19	23	„	„	„	29	6	23	13	„
Buja.....	22	197	105	92	„	„	„	133	76	57	64	„
Gemona.....	51	238	111	127	3	3	„	148	81	67	90	„
Montenars.....	15	54	23	31	„	„	„	38	19	19	16	„
Osoppo.....	11	74	33	41	„	„	„	39	20	19	35	„
Trasaghis.....	26	130	73	57	10	4	6	91	50	41	39	„
Venezzone.....	26	87	45	42	„	„	„	60	30	30	27	„
DISTRETTO...	191	909	455	454	13	7	6	586	308	278	323	„
LATISANA.												
Latisana.....	52	181	93	88	6	3	3	138	74	64	43	„
Muzzana del Turgnano.....	16	39	13	26	1	„	1	28	12	16	11	„
Palazzolo della Stella.....	15	59	32	27	„	„	„	85	51	34	„	26
Pocenia.....	22	61	36	25	„	„	„	33	20	13	28	„
Precentico.....	21	45	19	26	„	„	„	47	26	21	„	2
Rivignano.....	25	86	45	41	3	3	„	70	38	32	16	„
Ronchis di Latisana.....	15	56	27	28	„	„	„	59	25	34	„	4
Teor.....	28	63	28	35	„	„	„	41	27	14	22	„
DISTRETTO...	194	589	293	296	10	6	4	501	273	228	88	„
MANIAGO.												
Andreis.....	9	40	20	20	„	„	„	34	15	19	6	„
Arba.....	9	49	26	23	„	„	„	42	18	24	7	„
Barcis.....	14	64	33	31	„	„	„	27	13	14	37	„
Cavasso Nuovo.....	18	85	44	41	„	„	„	47	26	21	38	„
Cimolais.....	10	40	26	14	„	„	„	28	15	13	12	„
Claut.....	16	59	23	36	„	„	„	50	21	29	9	„
Erto e Casso.....	14	61	36	25	„	„	„	27	13	14	34	„
Fanna.....	14	80	44	36	„	„	„	52	31	21	28	„
Frisanico.....	28	103	52	51	1	1	„	66	34	32	37	„
Maniago.....	38	168	95	73	3	3	„	106	54	52	62	„
Vivaro.....	10	50	19	31	„	„	„	36	18	18	14	„
DISTRETTO...	180	799	418	381	4	4	„	515	258	257	284	„
MOGGIÒ.												
Chiusa Forte.....	11	40	25	15	„	„	„	40	15	25	„	„
Dogna.....	9	38	22	16	„	„	„	29	15	14	9	„

I. — MOVIMENTO PER COMUNI.

TAVOLA I.

ANNO 1867.

DISTRETTI E COMUNI	MATRIMONI	NATI			NATIMORTI			MORTI			ECCEDEXZA	
		TOTALE	Maschi	Femmine	TOTALE	Maschi	Femmi.	TOTALE	Maschi	Femmine	dei NATI	dei MORTI
Moggio.....	18	148	85	63	4	3	2	79	37	42	69	„
Pontebba.....	18	62	33	29	3	3	„	28	10	18	34	„
Raccolana Resia.....	10	47	23	24	2	„	2	37	19	18	10	„
Resia.....	26	116	58	58	„	„	„	82	38	44	34	„
Resiuta.....	8	48	28	20	„	„	„	22	7	15	26	„
DISTRETTO...	100	499	274	225	9	5	4	317	141	176	182	„
PALMANOVA.												
Bagnaria Arsa.....	18	68	36	32	„	„	„	50	30	20	18	„
Bicinicco.....	10	46	25	21	„	„	„	42	21	21	4	„
Carlino.....	12	25	16	9	„	„	„	29	14	15	„	4
Castions di Strada.....	17	83	44	39	„	„	„	80	35	45	3	„
Gonars.....	42	129	75	54	„	„	„	78	46	32	51	„
Marano Lacunare.....	13	37	20	17	3	1	2	43	20	23	„	6
Palmanova.....	36	151	98	53	5	4	1	99	49	50	52	„
Porpetto.....	10	61	34	27	„	„	„	37	20	17	24	„
San Giorgio in Nogaro.....	41	112	59	53	4	2	2	111	48	63	1	„
Santa Maria la Longa.....	20	79	38	41	„	„	„	42	21	21	37	„
Trivignano.....	12	86	48	38	„	„	„	65	37	28	21	„
DISTRETTO...	231	877	493	384	12	7	5	676	341	335	201	„
PORDENONE.												
Aviano.....	46	241	110	131	2	2	„	159	99	60	82	„
Azzano Decimo.....	35	67	45	22	2	„	2	56	34	22	11	„
Cordenons.....	26	151	87	64	„	„	„	99	56	43	52	„
Fiume.....	21	55	36	19	„	„	„	56	30	26	„	1
Fontanafredda.....	34	109	56	53	3	1	2	83	53	30	26	„
Montereale Cellina.....	25	128	54	74	2	1	1	84	40	44	44	„
Pasiano.....	40	153	83	70	1	1	„	104	54	50	49	„
Porcia.....	30	105	54	51	4	3	1	60	25	35	45	„
Pordenone.....	76	273	147	126	18	12	6	165	73	92	108	„
Prata di Pordenone.....	27	76	41	35	„	„	„	46	25	21	30	„
Roveredo in Piano.....	13	49	27	22	„	„	„	21	10	11	28	„
San Quirino.....	12	74	46	28	4	2	2	62	31	31	12	„
Vallenoncello.....	10	50	26	24	„	„	„	20	10	10	30	„
Zoppola.....	52	132	71	61	„	„	„	93	56	37	39	„
DISTRETTO...	447	1 663	883	780	36	22	14	1 108	596	512	555	„

I. — MOVIMENTO PER COMUNI.

TAVOLA I.

ANNO 1867.

DISTRETTI E COMUNI	MATRIMONI	NATI			NATIMORTI			MORTI			ECCEDEXZA	
		TOTALE	Maschi	Femmine	TOTALE	Maschi	Femm.	TotAle	Maschi	Femmine	dei Nati	del Morti
SACILE.												
Brugnera.....	26	137	75	62	4	„	4	82	46	36	55	„
Budoja.....	19	110	59	51	„	„	„	69	47	22	41	„
Caneva.....	50	164	85	79	1	1	„	81	47	34	83	„
Polcenigo.....	26	155	83	72	2	„	2	78	37	41	77	„
Sacile.....	36	137	79	58	3	2	1	93	54	39	44	„
DISTRETTO...	157	703	381	322	10	3	7	403	231	172	300	„
SAN DANIELE DEL FRIULI												
Colloredo di Monte Albano.....	12	67	49	18	2	1	1	43	24	19	24	„
Coseano.....	21	65	32	33	„	„	„	38	18	20	27	„
Dignano.....	16	65	31	34	„	„	„	48	27	21	17	„
Fagagna.....	37	138	70	68	„	„	„	76	52	24	62	„
Majano.....	48	177	100	77	„	„	„	85	58	27	92	„
Moruzzo.....	11	46	20	26	„	„	„	35	22	13	11	„
Ragogna.....	26	106	57	49	„	„	„	56	32	24	50	„
Rive d' Arcano.....	16	62	38	24	„	„	„	40	20	20	22	„
San Daniele del Friuli.....	40	144	75	69	3	3	„	98	46	52	46	„
Sant' Odorico.....	16	55	28	27	„	„	„	58	26	32	„	3
San Vito di Fagagna.....	11	48	26	22	„	„	„	13	6	7	35	„
DISTRETTO...	254	973	526	447	5	4	1	590	331	259	383	„
SAN PIETRO DEGLI SCHIAVI.												
Drenchia.....	10	40	19	21	3	1	2	25	13	12	15	„
Grimacco.....	17	56	30	26	„	„	„	38	20	18	18	„
Rodda.....	22	37	20	17	„	„	„	17	10	7	20	„
San Leonardo.....	14	64	33	31	„	„	„	50	32	18	14	„
San Pietro al Natisone.....	18	94	55	39	1	„	1	46	21	25	48	„
Savogna.....	16	65	23	42	„	„	„	41	20	21	24	„
Stregna.....	12	75	44	31	„	„	„	40	17	23	35	„
Tarcetta.....	15	42	24	18	4	3	1	36	19	17	6	„
DISTRETTO...	124	473	248	225	8	4	4	293	152	141	180	„
SAN VITO.												
Arzene.....	8	51	31	20	„	„	„	34	14	20	17	„
Casarsa della Delizia.....	14	90	47	43	„	„	„	77	39	38	13	„
Chions.....	29	98	59	39	5	3	2	73	40	33	25	„

I. — MOVIMENTO PER COMUNI.

TAVOLA I.

ANNO 1867.

DISTRETTI E COMUNI	MATRIMONI	NATI			NATIMORTI			MORTI			ECCEDEZZA	
		TOTALE	Maschi	Femmine	TOTALE	Maschi	Femm.	TOTALE	Maschi	Femmine	dei NATI	dei MORTI
Cordovado	7	45	29	16	"	"	"	53	26	27	"	8
Morsano	32	88	47	41	3	2	1	60	31	29	28	"
Pravisdomini.....	14	48	24	24	5	2	3	28	13	15	20	"
San Martino al Tagliamento	13	43	23	20	9	6	3	40	17	23	3	"
San Vito al Tagliamento	53	247	133	114	"	"	"	201	98	103	46	"
Sesto al Reghena	21	128	74	54	"	"	"	94	52	42	34	"
Valvasone.....	12	42	24	18	"	"	"	20	8	12	22	"
DISTRETTO...	203	880	491	389	22	13	9	680	338	342	200	"
SPI LIMBERGO.												
Castenovo del Friuli	33	54	26	28	"	"	"	34	13	21	20	"
Clauzetto	13	64	31	33	"	"	"	43	19	24	21	"
Forgaria	31	93	48	45	"	"	"	60	33	27	33	"
Meduno.....	36	94	52	42	4	3	1	51	40	41	13	"
Pinzano del Tagliamento.....	15	74	45	29	"	"	"	56	29	27	18	"
San Giorgio della Richinvelda ..	18	93	43	50	"	"	"	70	40	30	23	"
Sequals.....	24	78	41	37	4	"	4	74	36	38	4	"
Spilimbergo.....	28	147	70	77	"	"	"	113	65	50	34	"
Tramonti di Sopra	22	49	29	20	"	"	"	53	26	27	"	4
Tramonti di Sotto.....	17	77	38	39	2	"	2	49	19	30	28	"
Travesio.....	9	23	9	14	"	"	"	15	10	5	8	"
Vito d'Asio.....	8	42	19	23	5	3	2	15	4	11	27	"
DISTRETTO...	254	888	451	437	15	6	9	663	332	331	225	"
TARCENTO.												
Cassacco	9	65	34	31	"	"	"	37	20	17	28	"
Ciseris	25	96	40	56	"	"	"	48	23	25	48	"
Collalto della Soima	10	48	26	22	"	"	"	28	17	11	20	"
Lusevera.....	12	72	28	44	3	2	1	43	21	22	29	"
Magnano in Riviera	14	61	32	29	1	"	1	24	13	11	37	"
Nimis.....	30	125	74	51	"	"	"	70	38	32	55	"
Platischis	18	79	37	42	"	"	"	68	32	36	11	"
Tarcento.....	22	90	39	51	"	"	"	54	22	32	36	"
Treppo Grande.....	17	53	22	31	4	"	4	29	12	17	24	"
Tricesimo	25	117	60	57	"	"	"	63	32	31	54	"
DISTRETTO...	182	806	392	414	8	2	6	464	230	234	342	"
TOLMEZZO.												
Amaro	14	30	17	13	"	"	"	21	7	14	9	"
Arta.....	15	66	36	30	"	"	"	41	18	23	25	"

I. — MOVIMENTO PER COMUNI.

TAVOLA I.

ANNO 1867.

DISTRETTI E COMUNI	MATRIMONI	NATI			NATIMORTI			MORTI			ECCEDENZIA	
		TOTALE	Maschi	Femmine	TOTALE	Maschi	Femm.	TOTALE	Maschi	Femmine	dei NATI	dei MORTI
Cavazzo Carnico	13	41	18	23	"	"	"	10	5	5	31	"
Cercivento.....	7	39	22	17	"	"	"	31	12	19	8	"
Cesclans.....	9	26	12	14	"	"	"	7	4	3	19	"
Comeglians	9	37	23	14	"	"	"	36	12	24	1	"
Forni Avoltri	11	36	20	16	"	"	"	21	10	11	15	"
Lauco.....	15	77	36	41	"	"	"	42	18	24	35	"
Ligosullo	9	30	15	15	2	"	2	15	2	13	15	"
Mione	9	53	31	22	"	"	"	25	14	11	28	"
Ovaro	10	56	25	31	"	"	"	22	9	13	34	"
Paluzza.....	17	105	54	51	2	1	1	53	31	22	52	"
Paularo.....	10	63	28	35	1	"	1	35	20	15	28	"
Prato Carnico.....	21	99	55	34	1	1	"	45	25	20	44	"
Ravaschetto.....	8	44	28	16	"	"	"	22	9	13	22	"
Rigolato.....	14	44	22	22	"	"	"	29	13	16	15	"
Sutrio	12	55	28	27	"	"	"	27	11	16	28	"
Tolmezzo	25	118	60	58	6	5	1	58	30	28	60	"
Treppo.....	10	44	16	28	"	"	"	19	8	11	25	"
Verzegnis.....	13	32	21	11	1	"	1	22	11	11	10	"
Villa.....	10	33	16	17	1	"	1	22	10	12	11	"
Zuglio Santina	10	42	19	23	"	"	"	5	3	2	37	"
DISTRETTO...	271	1 160	602	558	14	7	7	608	282	326	552	"
UDINE.												
Campormido.....	12	71	37	34	"	"	"	32	11	21	39	"
Feletto Umberto.....	13	69	34	35	1	1	"	40	15	25	29	"
Lestizza	24	143	81	62	"	"	"	92	56	36	51	"
Martignacco.....	21	128	67	61	7	4	3	71	43	28	57	"
Meretto di Tomba.....	21	108	62	46	"	"	"	70	32	38	38	"
Mortegliano.....	36	133	66	67	"	"	"	145	60	85	"	12
Pagnacco	15	62	29	33	2	1	1	36	18	18	26	"
Pasian di Prato.....	10	80	44	36	"	"	"	48	23	25	32	"
Pasian Schiavonesco.....	32	140	70	70	"	"	"	86	46	40	54	"
Pavia d' Udine.....	24	123	75	48	1	1	"	95	53	42	28	"
Pozzuolo del Friuli	26	108	58	50	1	"	1	64	29	35	44	"
Pradamano.....	10	46	22	24	4	4	"	22	9	13	24	"
Reana del Roiale	9	95	51	44	8	5	3	44	29	15	51	"
Tavagnacco	13	58	35	23	28	17	11	47	28	19	11	"
Udine.....	205	1 029	559	470	3	"	3	720	382	338	309	"
DISTRETTO...	471	2 393	1 290	1 103	55	33	22	1 612	834	778	781	"

I. — MOVIMENTO PER COMUNI.

TAVOLA I.

ANNO 1867.

CIRCONDARI E COMUNI	MATRIMONI	NATI			NATIMORTI			MORTI			ECCEDENZA	
		TOTALE	Maschi	Femmine	TOTALE	Maschi	Femm.	TOTALE	Maschi	Femmine	dei NATI	dei MORTI
RICAPITOLAZIONE												
AMPEZZO	88	411	228	183	7	3	4	229	104	125	182	„
CIVIDALE	244	1 133	585	548	10	9	1	764	371	393	369	„
CODROIPO	169	689	372	317	28	16	12	520	263	257	169	„
GEMONA	191	909	455	454	13	7	6	586	308	278	323	„
LATISANA	194	589	293	296	10	6	4	501	273	228	88	„
MANIAGO	180	799	418	381	4	4	„	515	258	257	284	„
MOGGIO	100	499	274	225	9	5	4	317	141	176	182	„
PALMANOVA	231	877	493	384	12	7	5	676	341	335	201	„
PORDENONE	447	1 663	883	780	36	22	14	1 108	596	512	555	„
SACILE	157	703	381	322	10	3	7	408	231	172	300	„
SAN DANIELE DEL FRIULI ..	254	973	526	447	5	4	1	590	331	259	383	„
SAN PIETRO DEGLI SCHIAVI ..	124	473	248	225	8	4	4	293	152	141	180	„
SAN VITO AL TAGLIAMENTO ..	203	880	491	389	22	13	9	680	338	342	200	„
SPIILIMBERGO	254	888	451	437	15	6	9	663	332	331	225	„
TARCENTO	182	806	392	414	8	2	6	464	230	234	342	„
TOLMEZZO	271	1 160	602	558	14	7	7	608	282	326	552	„
UDINE	471	2 393	1 290	1 103	55	33	22	1 612	834	778	781	„
PROVINCIA. . .	3 760	15 845	8 352	7 463	266	151	115	10 529	5 385	5 144	5 316	„

PROVINCIA DELL'UMBRIA.

FULIGNO.

Asisi	78	535	299	236	8	5	3	294	142	152	241	„
Cannara	12	62	31	31	1	„	1	50	29	21	12	„
Collemancio	2	21	12	9	„	„	„	10	5	5	11	„
Fossato di Vico	6	99	49	50	„	„	„	48	23	25	51	„
Fuligno	87	712	384	328	22	12	10	565	298	267	147	„
Gualdo Tadino	8	311	158	153	5	2	3	191	90	101	120	„
Nocera Umbria	25	218	121	97	„	„	„	135	74	61	83	„
Sigillo	12	66	35	31	„	„	„	67	33	34	„	1
Spello	21	135	72	63	3	3	„	111	53	58	24	„
Valtopina	2	41	21	20	„	„	„	22	8	14	19	„
CIRCONDARIO ..	253	2 200	1 182	1 018	39	22	17	1 493	755	738	707	„

ORVIETO.

Allerona	4	54	24	30	„	„	„	22	6	16	32	„
Carnajola	1	27	13	14	„	„	„	10	7	3	17	„
Castelgiorgio	8	52	31	21	4	2	2	27	14	13	25	„
Castelviscardo	3	36	15	21	„	„	„	27	13	14	9	„
Città della Pieve	35	237	114	123	8	5	3	156	79	77	81	„

I. — MOVIMENTO PER COMUNI.

TAVOLA I.

ANNO 1867.

CIRCONDARI E COMUNI	MATRIMONI	NATI			NATIMORTI			MORTI			ECCEDEZZA	
		TOTALE	Maschi	Femmine	TOTALE	Maschi	Femm.	TOTALE	Maschi	Femmine	dei NATI	dei MORTI
Fabbro.....	9	39	19	20	„	„	„	35	19	16	4	„
Ficulle.....	14	74	39	35	3	2	1	46	28	18	28	„
Montegabbione.....	6	32	14	18	„	„	„	13	4	9	19	„
Montegiove.....	2	18	11	7	„	„	„	7	4	3	11	„
Monteleone d' Orvieto.....	8	67	37	30	1	„	1	43	22	21	24	„
Monterubbiglio.....	5	25	16	9	„	„	„	7	3	4	18	„
Orvieto.....	82	517	265	252	25	18	7	502	264	238	15	„
Pacciano.....	6	43	22	21	1	„	1	25	12	13	18	„
Parrano.....	2	29	13	16	1	1	„	16	7	9	13	„
Piegaro.....	19	149	78	71	1	1	„	78	36	42	71	„
Porano.....	5	26	11	15	„	„	„	25	9	16	1	„
San Venanzio.....	5	53	25	28	4	1	3	37	17	20	16	„
San Vito in Monte.....	6	54	24	30	„	„	„	27	13	14	27	„
CIRCONDARIO...	220	1 532	771	761	48	30	18	1 103	557	546	429	„

PERUGIA.

Baschi.....	21	144	72	72	3	1	2	130	66	64	14	„
Bastia.....	16	129	61	68	3	3	„	90	44	46	39	„
Bettona.....	17	106	53	53	„	„	„	65	30	35	41	„
Castiglione del Lago.....	42	356	164	192	10	5	5	237	104	133	119	„
Citerna.....	5	87	48	39	2	2	„	78	35	43	9	„
Città di Castello.....	80	834	440	394	36	22	14	727	355	372	107	„
Collazzone.....	21	72	48	24	1	„	1	50	25	25	22	„
Corciano.....	27	174	84	90	1	„	1	89	45	44	85	„
Costacciaro.....	9	87	41	46	1	1	„	71	37	34	16	„
Deruta.....	29	187	94	93	7	4	3	111	63	48	76	„
Fratta Todina.....	6	32	20	12	2	1	1	35	19	16	„	3
Gubbio.....	59	827	420	407	19	11	8	718	365	353	109	„
Lisciano Niccone.....	14	66	37	29	„	„	„	70	35	35	„	4
Magione.....	62	286	144	142	1	1	„	144	77	67	142	„
Marsciano.....	72	361	168	193	„	„	„	205	92	113	156	„
Massa Martana.....	19	137	70	67	„	„	„	98	45	53	39	„
Montecastello di Vibio.....	15	64	31	33	1	1	„	42	23	19	22	„
Montone.....	14	71	31	40	2	2	„	61	25	36	10	„
Panicale.....	14	150	78	72	4	4	„	85	41	44	65	„
Pascelupo.....	3	27	12	15	„	„	„	32	15	17	„	5
Passignano.....	24	111	56	55	5	3	2	91	46	45	20	„
Perugia.....	308	1 705	874	831	77	45	32	1 472	718	754	233	„
Pietralunga.....	11	129	63	66	„	„	„	64	32	32	65	„
San Giustino.....	21	181	106	75	1	1	„	155	64	91	26	„
Scheggia.....	6	57	25	32	1	1	„	63	32	31	„	6
Todi.....	95	594	317	277	5	3	2	400	217	183	194	„

I. — MOVIMENTO PER COMUNI.

TAVOLA I.

ANNO 1867.

CIRCONDARI E COMUNI	MATRIMONI	NATI			NATIMORTI			MORTI			ECCEDENZA	
		TOTALE	Maschi	Femmine	TOTALE	Maschi	Femm.	TOTALE	Maschi	Femmine	dei NATI	dei MORTI
Torgiano	10	127	63	64	3	1	2	69	34	35	58	„
Tuoro	14	122	62	60	4	4	„	70	36	34	52	„
Umbertide	58	373	198	175	6	4	2	310	156	154	63	„
Valfabrica	7	72	35	37	„	„	„	29	14	15	43	„
CIRCONDARIO...	1 099	7 668	3 915	3 753	195	120	75	5 861	2 890	2 971	1 807	„
RIETI.												
Ascrea	3	29	19	10	„	„	„	21	8	13	8	„
Aspra	4	48	26	22	1	1	„	34	16	18	14	„
Belmonte in Sabina	12	51	34	17	„	„	„	25	12	13	26	„
Bocchignano	1	12	6	6	„	„	„	13	7	6	„	1
Cantalupo in Sabina	5	33	19	14	„	„	„	18	10	8	15	„
Casaprota	8	30	11	19	„	„	„	22	10	12	8	„
Castelnuovo di Farfa	1	43	27	16	„	„	„	26	18	8	17	„
Castel San Benedetto	2	8	5	3	„	„	„	5	1	4	3	„
Castel di Tora	6	21	12	9	„	„	„	6	3	3	15	„
Cerchiara di Sabina	1	18	13	5	„	„	„	6	3	3	12	„
Collalto	2	40	23	17	„	„	„	28	14	14	12	„
Collebaccaro	1	10	5	5	„	„	„	6	3	3	4	„
Collegiove	„	12	5	7	„	„	„	11	4	7	1	„
Collevecchio	26	80	48	32	7	3	4	51	32	19	29	„
Concerviano	3	48	25	23	„	„	„	19	7	12	29	„
Configni	2	23	15	8	„	„	„	13	8	5	10	„
Contigliano	18	84	37	47	„	„	„	65	31	34	19	„
Cottanello	6	29	14	15	„	„	„	21	13	8	8	„
Fara in Sabina	13	60	35	25	„	„	„	44	29	15	16	„
Forano	3	32	19	13	1	1	„	23	16	7	9	„
Frasso Sabino	4	25	14	11	„	„	„	6	2	4	19	„
Greccio	8	66	41	25	„	„	„	50	29	21	16	„
Labro	11	41	22	19	„	„	„	42	22	20	„	1
Longone di S. Salvatore Magg. ..	11	49	23	26	2	„	2	32	16	16	17	„
Magliano Sabino	11	86	39	47	2	2	„	177	82	95	„	91
Marcatelli	„	29	11	18	„	„	„	12	4	8	17	„
Mompeo	4	27	16	11	„	„	„	16	11	5	11	„
Montasola	„	11	7	4	1	1	„	8	5	3	3	„
Montebuono	13	52	30	22	2	„	2	29	13	16	23	„
Monteleone Sabino	9	37	20	17	1	1	„	38	21	17	„	1
Montenero	2	18	13	5	„	„	„	11	5	6	7	„
Monte San Giovanni	5	37	19	18	„	„	„	12	10	2	25	„
Monte Santa Maria in Sabina ..	1	19	8	11	„	„	„	7	4	3	12	„
Montopoli di Sabina	8	28	15	13	„	„	„	23	14	9	5	„
Morro Reatino	3	21	11	10	„	„	„	20	11	9	1	„

I. — MOVIMENTO PER COMUNI.

TAVOLA I.

ANNO 1867.

CIRCONDARI E COMUNI	MATRIMONI	NATI			NATIMORTI			MORTI			ECCEDEZZA	
		TOTALE	Maschi	Femmine	TOTALE	Maschi	Femm.	TOTALE	Maschi	Femmine	dei NATI	dei MORTI
Nespolo.....	1	17	11	6	13	7	6	4	..
Oliveto in Sabina.....	7	13	4	9	12	8	4	1	..
Orvinio.....	12	56	34	22	2	1	1	71	28	43	..	15
Paganico.....	..	36	19	17	23	13	10	13	..
Petescia.....	..	30	14	16	1	..	1	18	11	7	12	..
Poggio Bustone.....	3	50	25	25	38	17	21	12	..
Poggio Catino.....	5	35	17	18	17	8	9	18	..
Poggio Fidoni.....	4	33	16	17	1	..	1	20	8	12	13	..
Poggio Mirteto.....	13	75	48	27	63	30	33	12	..
Poggio Mojano.....	13	45	24	21	1	1	..	26	17	9	19	..
Poggio Nativo.....	8	49	22	27	1	..	1	19	8	11	30	..
Poggio San Lorenzo.....	2	21	13	8	12	8	4	9	..
Posticciuolo.....	3	11	6	5	12	9	3	..	1
Pozzaglia.....	8	46	23	23	33	18	15	13	..
Rieti.....	74	517	249	268	27	22	5	308	159	144	214	..
Rivodutri.....	2	51	35	16	32	20	12	19	..
Rocca Antica.....	3	31	16	15	9	3	6	22	..
Rocca Sinibalda.....	11	34	19	15	27	13	14	7	..
Rocchette.....	5	10	4	6	7	3	4	3	..
Salisano.....	..	18	9	9	1	1	..	12	5	7	6	..
San Giovanni Rietino.....	2	12	7	5	11	6	5	1	..
Sant'Elia Rietino.....	5	68	42	26	54	28	26	14	..
Scandriglia.....	12	27	16	11	19	10	9	8	..
Selci.....	10	36	19	17	1	1	..	28	14	14	8	..
Stimigliano.....	3	26	22	4	18	9	9	8	..
Tarano.....	1	16	7	9	14	10	4	2	..
Toffa.....	..	19	11	8	1	1	..	16	9	7	3	..
Torri in Sabina.....	1	38	21	17	1	1	..	33	11	22	5	..
Torricella in Sabina.....	2	35	14	21	17	6	11	18	..
Vaccone.....	2	16	9	7	7	3	4	9	..
Varco.....	..	21	9	12	1	1	..	9	1	3	12	..
CIRCONDARIO...	419	2 749	1 472	1 277	55	38	17	1 933	994	939	816	..
SPOLETO.												
Bevagna.....	19	146	77	69	4	4	..	136	69	67	10	..
Campello sul Cliturno.....	11	44	19	25	1	1	..	28	16	12	16	..
Cascia.....	23	151	80	71	4	4	..	106	63	43	45	..
Castelritaldi.....	5	24	11	13	21	10	11	3	..
Castel San Felice.....	..	15	7	8	7	3	4	8	..
Castel San Giovanni di Spoleto.....	3	20	9	11	1	1	..	15	4	11	5	..
Cerreto di Spoleto.....	8	62	33	29	39	15	24	23	..
Ceselli.....	..	9	3	6	10	7	3	..	1

I. — MOVIMENTO PER COMUNI.

TAVOLA I.

ANNO 1867.

CIRCONDARI E COMUNI	MATRIMONI	NATI			NATIMORTI			MORTI			ECCEDENZA	
		TOTALE	Maschi	Femmine	TOTALE	Maschi	Femm.	TOTALE	Maschi	Femmine	dei NATI	dei MORTI
Ferentillo.....	8	86	36	50	1	1	„	52	30	22	34	„
Giano dell' Umbria.....	10	68	36	32	„	„	„	34	20	14	34	„
Gualdo Cattaneo.....	15	92	48	44	1	„	1	45	22	23	47	„
Meggiano.....	1	15	9	6	„	„	„	5	2	3	10	„
Montefalco.....	35	169	87	82	8	3	5	143	71	72	26	„
Monteleone di Spoleto.....	12	82	43	39	„	„	„	51	20	31	31	„
Montesanto Vigi.....	2	20	9	11	5	3	2	9	5	4	11	„
Norcia.....	31	346	181	165	6	3	3	271	139	132	75	„
Poggiodomo.....	8	23	9	14	1	„	1	27	8	19	„	4
Preci.....	10	98	53	45	1	1	„	83	42	41	15	„
Sant' Anatolia di Narco.....	6	20	11	9	1	1	„	22	9	13	„	2
Scheggino.....	3	5	2	3	„	„	„	9	4	5	„	4
Sellano.....	9	75	41	34	1	1	„	49	28	21	26	„
Spoleto.....	74	770	388	432	7	2	5	560	274	286	210	„
Travi.....	25	159	87	72	4	1	3	143	83	65	11	„
Vallo di Nora.....	3	13	8	5	„	„	„	7	„	7	6	„
CIRCONDARIO...	321	2 512	1 237	1 275	46	26	20	1 877	944	933	635	„

TERNI.

Acquasparta.....	31	125	74	51	3	2	1	78	41	37	47	„
Alviano.....	4	24	8	16	„	„	„	30	14	16	„	6
Amelia.....	29	228	133	95	2	2	„	206	101	105	22	„
Arrone.....	8	56	28	28	„	„	„	34	17	17	22	„
Attigliano.....	2	20	15	5	„	„	„	10	7	3	10	„
Calvi dell' Umbria.....	25	66	31	35	„	„	„	40	20	20	26	„
Capitone.....	3	34	16	18	„	„	„	38	18	20	„	4
Castel di Lago.....	6	5	4	1	„	„	„	7	3	4	„	2
Cesi.....	10	52	29	23	3	1	2	35	16	19	17	„
Collescipoli.....	13	67	39	28	2	1	1	45	25	20	22	„
Collestate.....	3	26	13	13	„	„	„	16	10	6	10	„
Giove.....	2	35	17	18	1	1	„	20	9	11	15	„
Guarda.....	3	28	18	10	„	„	„	42	27	15	„	14
Lugnano in Teverina.....	„	54	27	27	„	„	„	23	8	15	31	„
Montecastrilli.....	21	155	75	80	„	„	„	113	58	55	42	„
Montefranco.....	11	45	30	15	1	1	„	31	19	12	14	„
Narni.....	50	412	195	217	6	4	2	503	300	203	„	96
Otricoli.....	8	48	23	25	2	1	1	48	27	21	„	„
Papigno.....	5	39	14	25	1	1	„	32	14	18	7	„
Penna in Teverina.....	2	26	14	12	1	1	„	22	8	14	4	„
Piediluco.....	3	43	23	20	„	„	„	23	12	11	20	„
Polino.....	„	19	6	13	„	„	„	6	3	3	13	„
Porchiano del Monte.....	2	24	11	13	„	„	„	14	9	5	10	„

I. — MOVIMENTO PER COMUNI.

TAVOLA I.

ANNO 1867.

CIRCONDARI E COMUNI	MATRIMONI	NATI			NATIMORTI			MORTI			ECCEDENZA	
		TOTALE	Maschi	Femmine	TOTALE	Maschi	Femm.	TOTALE	Maschi	Femmine	del NATI	del MORTI
Portaria.....	”	23	12	11	”	”	”	19	9	10	4	”
San Gemini.....	5	60	30	30	2	1	1	57	29	28	3	”
Stroncone.....	14	107	60	47	1	1	”	60	26	34	47	”
Terni.....	80	510	284	226	33	20	13	470	243	227	40	”
Torre Orsina.....	3	13	9	4	”	”	”	11	6	5	2	”
CIRCONDARIO...	343	2 344	1 233	1 106	58	37	21	2 038	1 079	959	306	”
RICAPITOLAZIONE												
FULIGNO.....	253	2 200	1 182	1 018	39	22	17	1 493	755	738	707	”
ORVIETO.....	220	1 532	771	761	48	30	18	1 103	557	546	429	”
PERUGIA.....	1 099	7 668	3 915	3 753	195	120	75	5 861	2 890	2 971	1 807	”
RIETI.....	419	2 749	1 472	1 277	55	38	17	1 933	994	939	816	”
SPOLETO.....	321	2 512	1 237	1 275	46	26	20	1 877	944	933	635	”
TERNI.....	343	2 344	1 233	1 106	58	37	21	2 038	1 079	959	306	”
PROVINCIA. . .	2 655	19 005	9 815	9 190	441	273	168	14 305	7 219	7 086	4 700	”
PROVINCIA DI VENEZIA.												
CHIOGGIA.												
Cavarzere.....	158	584	279	305	28	18	10	443	206	237	141	”
Chioggia.....	250	1 011	527	484	3	2	1	861	458	403	150	”
Cona.....	38	97	49	48	1	1	”	83	42	41	14	”
Palustrina.....	57	235	134	101	”	”	”	241	114	127	”	6
DISTRETTO...	503	1 927	989	938	32	21	11	1 628	820	808	299	”
DOLO.												
Campagna Lupia.....	10	58	38	20	1	1	”	56	31	25	2	”
Campolongo Maggiore.....	35	118	61	57	4	3	1	88	43	45	30	”
Camponogara.....	29	85	44	41	1	1	”	56	35	21	29	”
Dolo.....	39	172	97	75	”	”	”	161	85	76	11	”
Fiesso.....	12	61	36	25	”	”	”	45	27	18	16	”
Fossò d' Artico.....	13	57	24	33	”	”	”	40	13	27	17	”
Gambarare.....	51	158	92	66	”	”	”	181	104	77	”	23
Mira.....	15	62	28	34	1	1	”	50	24	26	12	”
Oriago.....	18	77	45	32	1	1	”	61	42	19	16	”
Strà.....	12	69	42	27	1	1	”	70	38	32	”	1
Vigonovo.....	26	71	41	30	”	”	”	55	24	31	16	”
DISTRETTO...	260	988	548	440	9	8	1	863	466	397	125	”

I. — MOVIMENTO PER COMUNI.

TAVOLA I.

ANNO 1867.

DISTRETTI E COMUNI	MATRIMONI	NATI			NATIMORTI			MORTI			ECCEDENZA	
		TOTALE	Maschi	Femmine	TOTALE	Maschi	Femm.	TOTALE	Maschi	Femmine	dei Nati	dei Morti
MESTRE.												
Chirignago	28	118	62	56	2	1	1	111	56	55	7	„
Favaro	24	71	25	46	1	1	„	104	56	48	„	33
Marcon	13	46	26	20	2	1	1	55	26	29	„	9
Martellago	37	100	48	52	1	„	1	79	40	39	21	„
Mestre	82	336	163	173	„	„	„	335	168	167	1	„
Spinea	23	68	36	32	„	„	„	74	41	33	„	6
Zellarino	14	70	29	41	„	„	„	50	25	25	20	„
DISTRETTO...	221	809	389	420	6	3	3	808	412	396	1	„
MIRANO.												
Mirano	71	235	138	97	4	4	„	215	104	111	20	„
Noale	31	151	65	86	„	„	„	188	91	92	„	32
Pianiga	30	108	55	53	„	„	„	67	38	29	41	„
Salzano	25	123	66	57	3	2	1	95	50	45	23	„
Santa Maria di Sala	42	117	58	59	„	„	„	83	36	47	34	„
Scorzè	47	141	79	62	5	4	1	136	73	63	5	„
DISTRETTO...	246	875	461	414	12	10	2	779	392	387	96	„
PORTOGRUARO.												
Annone Veneto	19	84	36	48	„	„	„	52	31	21	32	„
Caorle	31	85	44	41	3	1	2	60	26	34	25	„
Cinto Caomaggiore	19	54	24	30	„	„	„	23	6	17	31	„
Concordia	34	94	51	43	1	1	„	91	36	55	3	„
Fossalta di Portogruaro	28	93	54	39	„	„	„	74	37	37	19	„
Gruaro	11	62	25	37	„	„	„	50	21	29	12	„
Portogruaro	76	265	131	134	5	2	3	217	115	102	48	„
Pramaggiore	12	59	33	26	„	„	„	45	23	22	14	„
San Michele al Tagliamento	56	163	81	82	„	„	„	107	56	51	56	„
Santo Stino di Livenza	49	160	88	72	„	„	„	161	88	73	„	1
Teglio Veneto	12	51	24	27	„	„	„	29	13	16	22	„
DISTRETTO...	347	1 170	591	579	9	4	5	909	452	457	261	„
SAN DONÀ.												
Cavazuccherina	30	130	62	68	3	2	1	94	45	49	36	„
Ceggia	27	84	46	38	„	„	„	58	27	31	26	„
Fossalta di Piave	19	72	36	36	2	„	2	70	30	40	2	„

I. — MOVIMENTO PER COMUNI.

TAVOLA I.

ANNO 1867.

DISTRETTI E COMUNI	MATRIMONI	NATI			NATIMORTI			MORTI			ECCEDEZZA	
		TOTALE	Maschi	Femmine	TOTALE	Maschi	Femmine	TOTALE	Maschi	Femmine	dei NATI	dei MORTI
Grisolera.....	27	87	49	38	4	1	3	51	22	29	36	..
Meolo.....	30	84	50	34	6	3	3	70	44	26	14	..
Musile.....	15	97	61	36	3	2	1	61	37	24	36	..
Noventa di Piave.....	22	153	78	75	1	..	1	108	51	57	45	..
San Donà.....	76	270	127	143	1	..	1	160	94	66	110	..
San Michele del Quarto.....	16	64	29	35	73	41	32	..	9
Torre di Mosto.....	27	77	42	35	1	1	..	62	26	36	15	..
DISTRETTO...	289	1 118	580	538	21	9	12	807	417	390	311	..
VENEZIA.												
Burano.....	69	265	128	137	4	2	2	206	89	117	59	..
Malamocco.....	9	44	23	21	2	1	1	34	17	17	10	..
Murano.....	34	119	67	52	152	77	75	..	33
Venezia.....	1 156	3 776	1 909	1 867	87	57	30	4 087	2 018	2 069	..	311
DISTRETTO...	1 268	4 204	2 127	2 077	93	60	33	4 479	2 201	2 278	..	275
RICAPITOLAZIONE.												
CHIOGGIA.....	503	1 927	939	988	32	21	11	1 623	820	808	299	..
DOLO.....	260	988	548	440	9	8	1	863	466	397	125	..
MESTRE.....	221	809	389	420	6	3	3	808	412	396	1	..
MIRANO.....	246	875	461	414	12	10	2	779	392	387	96	..
PORTOGRUARO.....	347	1 170	591	579	9	4	5	909	452	457	261	..
SAN DONÀ.....	289	1 118	580	538	21	9	12	807	417	390	311	..
VENEZIA.....	1 268	4 204	2 127	2 077	93	60	33	4 479	2 201	2 278	..	275
PROVINCIA. . .	3 134	11 091	5 685	5 406	182	115	67	10 273	5 160	5 113	818	..
PROVINCIA DI VERONA.												
BARDOLINO.												
Bardolino.....	16	59	30	29	3	3	..	49	26	23	10	..
Castelletto di Brenzone.....	12	36	19	17	6	4	2	36	12	24
Castelnuovo di Verona.....	28	103	60	43	3	2	1	78	47	31	25	..
Garda.....	8	40	19	21	2	2	..	31	12	19	9	..
Lazise.....	24	79	49	30	5	4	1	53	35	18	26	..
Malcesine.....	11	49	22	27	3	2	1	52	23	29	..	3
Peschiera sul Lago di Garda...	22	72	39	33	9	3	6	50	21	29	22	..
Ponti sul Mincio.....	10	38	20	18	7	6	1	31	20	11	7	..
Torri del Benaco.....	13	29	13	16	2	2	..	36	19	17	..	7
DISTRETTO...	144	505	271	234	40	28	12	416	215	201	89	..

I. — MOVIMENTO PER COMUNI.

TAVOLA I.

ANNO 1867.

DISTRETTI E COMUNI	MATRIMONI	NATI			NATIMORTI			MORTI			ECCEDEZZA	
		TOTALE	Maschi	Femmine	TOTALE	Maschi	Femm.	TOTALE	Maschi	Femmine	dei NATI	dei MORTI
CAPRINO VERONESE.												
Affi	5	19	13	6	1	1	„	10	5	5	9	„
Belluno	2	20	9	11	„	„	„	14	6	8	6	„
Brentino	5	19	14	5	15	8	7	15	8	7	4	„
Caprino Veronese	41	136	79	57	4	2	2	125	75	50	11	„
Castione Sopra Garda	7	18	9	9	„	„	„	20	15	5	„	2
Cavaion	8	22	12	10	3	1	2	19	10	9	3	„
Costerman	5	20	10	10	2	1	1	13	8	5	7	„
Ferrara di Montebaldo	4	10	2	8	7	2	5	7	2	5	3	„
Montagna di Montebaldo	7	18	9	9	1	„	1	13	7	6	5	„
Rivoli Veronese	15	38	25	13	„	„	„	24	18	6	14	„
DISTRETTO...	99	320	182	138	33	15	18	260	154	106	60	„
COLOGNA VENETA.												
Albaredo all' Adige	29	150	93	57	„	„	„	91	47	44	59	„
Cologna Veneta	78	224	126	98	9	7	2	180	89	91	44	„
Cucca	39	110	56	54	1	1	„	76	41	35	34	„
Pressana	30	74	40	34	1	1	„	70	34	36	4	„
Roveredo di Guà	12	48	28	20	„	„	„	24	18	6	24	„
Zimella	27	126	71	55	3	2	1	86	54	32	40	„
DISTRETTO...	215	732	414	318	14	11	3	527	283	244	205	„
ISOLA DELLA SCALA.												
Bovolone	50	155	79	76	1	„	1	110	61	49	45	„
Erbè	10	52	27	25	1	1	„	36	17	19	16	„
Isola della Scala	44	200	89	111	„	„	„	178	82	96	22	„
Isola Porcarizza	21	96	53	43	4	3	1	42	19	23	54	„
Nogara	32	160	76	84	3	„	3	116	59	57	44	„
Oppeano	32	96	55	41	2	1	1	105	59	46	„	9
Palio	7	21	10	11	„	„	„	16	9	7	5	„
Ronco all' Adige	36	165	99	66	3	2	1	121	69	52	44	„
Salizzole	38	110	64	46	1	„	1	83	51	32	27	„
Sorgà	24	78	43	35	2	2	„	60	29	31	18	„
Trevenzuolo	18	59	36	23	2	2	„	54	33	21	5	„
Vigasio	26	56	23	33	1	„	1	61	29	32	„	5
DISTRETTO...	338	1 248	654	594	20	11	9	982	517	465	266	„

I. — MOVIMENTO PER COMUNI.

TAVOLA I.

ANNO 1867.

DISTRETTI E COMUNI	MATRIMONI	NATI			NATIMORTI			MORTI			ECCEDENZA	
		TOTALE	Maschi	Femmine	TOTALE	Maschi	Femm.	TOTALE	Maschi	Femmine	dei NATI	dei MORTI
LEGNAGO.												
Angiari	14	75	36	39	”	”	”	53	26	27	22	”
Bevilacqua	9	44	24	20	”	”	”	21	11	10	23	”
Bonavigo	22	50	28	22	2	”	2	47	28	19	8	”
Boschi Sant' Anna	9	41	18	23	”	”	”	24	14	10	17	”
Castagnaro	45	109	57	52	2	2	”	103	47	56	6	”
Legnago	96	384	199	185	5	4	1	314	170	144	70	”
Minerbe	41	105	56	49	2	1	1	51	25	26	54	”
Roverchiara	19	185	64	71	2	2	”	77	39	38	58	”
Terrazzo	25	96	50	46	6	5	1	63	42	21	33	”
Villabartolomea	52	141	82	59	2	1	1	178	89	89	”	37
DISTRETTO...	332	1 180	614	566	21	15	6	931	491	440	249	”
SAN BONIFACIO.												
Arcole	40	95	53	42	3	2	1	55	32	23	40	”
Belfiore	14	47	21	26	”	”	”	33	23	10	14	”
Caldiero	15	61	36	25	3	1	2	60	37	23	1	”
Cazzano di Tramigno	14	62	30	32	1	”	1	41	21	20	21	”
Colognola ai Colli	28	124	72	52	4	3	1	82	52	30	42	”
Montecchia	14	66	30	36	3	1	2	42	21	21	24	”
Monteforte d' Alpon	29	145	74	71	2	1	1	99	47	52	46	”
Roncà	33	110	61	49	4	3	1	54	32	22	56	”
San Bonifacio	53	179	89	90	3	1	2	116	63	53	63	”
Soave	43	117	65	52	3	1	2	97	57	40	20	”
DISTRETTO...	283	1 006	531	475	26	13	13	679	385	294	327	”
SANGUINETTO.												
Casaleone	45	92	45	47	1	1	”	73	43	30	19	”
Cerea	64	218	104	114	2	1	1	119	54	65	99	”
Concamarise	4	34	19	15	2	2	”	20	8	12	14	”
Correzzo	26	101	47	54	1	”	1	62	33	29	39	”
Gazza Veronese	25	70	39	31	3	2	1	44	25	19	26	”
Sanguinetto	22	83	41	42	2	1	1	47	28	19	36	”
San Pietro di Morubio	20	66	34	32	2	1	1	37	19	18	29	”
DISTRETTO...	206	664	329	335	13	8	5	402	210	192	262	”
SAN PIETRO IN CARIANO.												
Breonio	17	90	48	42	2	2	”	47	21	26	43	”
Dolcè	17	81	42	39	1	1	”	70	40	30	11	”

I. — MOVIMENTO PER COMUNI.

TAVOLA I.

ANNO 1867.

DISTRETTI E COMUNI	MATRIMONI	NATI			NATIMORTI			MORTI			ECCEDEZZA	
		TOTALE	Maschi	Femmine	TOTALE	Maschi	Femm.	TOTALE	Maschi	Femmine	dei NATI	dei MORTI
Fumane.....	14	81	40	41	1	„	1	48	23	25	33	„
Marano di Valpolicella.....	9	65	38	27	„	„	„	59	29	30	6	„
Negarine.....	8	56	25	31	1	„	1	15	7	8	41	„
Negrar.....	15	85	39	46	1	„	1	51	27	24	34	„
Pescantina.....	19	105	53	52	2	1	1	93	57	36	12	„
Prun.....	13	70	35	35	3	2	1	46	23	23	24	„
San Pietro Incariano.....	17	76	43	33	3	„	3	63	28	35	13	„
Sant' Ambrogio di Valpolicella..	30	91	51	40	1	„	1	75	38	37	16	„
DISTRETTO...	159	800	414	386	15	6	9	567	293	274	233	„
TREGNAGO.												
Badia Calavena.....	19	88	50	38	4	1	3	44	22	22	44	„
Illasi.....	23	86	46	40	4	3	1	39	22	17	47	„
Mezzane di Sotto.....	10	55	34	21	3	2	1	31	19	12	24	„
Rovere di Velo.....	16	78	42	36	2	1	1	62	36	26	16	„
San Mauro di Saline.....	8	43	25	18	4	1	3	26	16	10	17	„
Selva di Progno.....	23	95	52	43	2	1	1	64	31	33	31	„
Tregnago.....	22	98	52	46	5	2	3	69	34	35	29	„
Velo Veronese.....	5	30	18	12	4	1	3	13	5	8	17	„
Vestenanuova.....	26	82	43	39	4	2	2	67	37	30	15	„
DISTRETTO...	152	655	362	293	32	14	18	415	222	193	240	„
VERONA.												
Aversa.....	19	83	51	32	1	1	„	82	44	38	1	„
Bosco Chiesanuova.....	29	91	49	42	1	„	1	111	54	57	„	20
Bussolengo.....	17	88	43	45	2	„	2	69	33	36	19	„
Buttapietra.....	9	35	19	16	1	1	„	39	24	15	„	4
Cà di David.....	9	58	29	29	3	2	1	29	18	11	29	„
Castel d' Azzano.....	6	27	14	13	1	1	„	14	8	6	13	„
Cerro Veronese.....	3	28	17	11	„	„	„	67	33	34	„	39
Erbezzo.....	8	39	18	21	3	2	1	19	10	9	20	„
Grezzana.....	33	131	65	66	„	„	„	117	65	52	14	„
Lavagno.....	17	53	31	22	2	2	„	38	20	18	15	„
Marcellise.....	8	49	23	23	„	„	„	36	15	21	13	„
Mizzole.....	21	54	27	27	1	„	1	44	32	12	10	„
Montorio Veronese.....	17	68	39	29	1	1	„	62	30	32	6	„
Parona all' Adige.....	19	51	19	32	„	„	„	38	19	19	13	„
Pastrengo.....	7	36	20	16	2	„	2	25	8	17	11	„
Quinto di Valpantena.....	9	49	24	25	2	1	1	35	19	16	14	„
Quinzano Verona.....	21	66	34	32	„	„	„	43	23	20	23	„

I. — MOVIMENTO PER COMUNI.

TAVOLA I.

ANNO 1867.

DISTRETTI E COMUNI	MATRIMONI	NATI			NATIMORTI			MORTI			ECCEDEXZA	
		TOTALE	Maschi	Femmine	TOTALE	Maschi	Femm.	TOTALE	Maschi	Femmine	dei NATI	dei MORTI
San Giovanni Lupatolo	28	121	65	56	2	1	1	65	35	30	56	”
San Martino Buonalbergo.....	12	47	24	23	1	1	”	56	22	34	”	9
San Massimo all' Adige.....	18	81	44	37	1	1	”	38	22	16	43	”
San Michele Extra	30	139	67	72	1	1	”	107	50	57	32	”
Santa Maria in Stelle	13	33	20	13	”	”	”	29	12	17	4	”
Sona.....	28	75	50	25	2	2	”	65	42	23	10	”
Verona	464	2 121	1 049	1 072	60	29	31	1 960	990	970	161	”
Zevio.....	54	163	87	76	2	2	”	136	65	71	27	”
DISTRETTO...	899	3 786	1 931	1 855	89	48	41	3 324	1 693	1 631	462	”
VILLAFRANCA DI VERONA												
Mozzecane	14	47	25	22	1	1	”	40	22	18	7	”
Nogarole di Rocca	24	47	28	19	4	1	3	52	30	22	”	5
Povegliano.....	16	57	32	25	3	1	2	33	21	17	19	”
Sommacampagna.....	18	64	35	29	6	6	”	58	28	30	6	”
Valeggio sul Mincio.....	45	159	93	66	4	2	2	121	60	61	38	”
Villafranca di Verona	74	194	95	99	4	4	”	160	73	87	34	”
DISTRETTO...	191	568	308	260	22	15	7	469	234	235	99	”
RICAPITOLAZIONE.												
BARDOLINO	144	505	271	234	40	28	12	416	215	201	89	”
CAPRINO VERONESE	99	320	182	138	33	15	18	260	154	106	60	”
COLOGNA	215	732	414	318	14	11	3	527	283	244	205	”
ISOLA DELLA SCALA	338	1 248	654	594	20	11	9	982	517	465	266	”
LEGNAGO.....	332	1 180	614	566	21	15	6	931	491	440	249	”
SAN BONIFACIO	283	1 006	531	475	26	13	13	679	385	294	327	”
SANGUINETTO	206	664	329	335	13	8	5	402	210	192	262	”
SAN PIETRO INCARIANO	159	800	414	386	15	6	9	567	293	274	233	”
TREGNAGO	152	655	362	293	32	14	18	415	222	193	240	”
VERONA.....	899	3 786	1 931	1 855	89	48	41	3 324	1 693	1 631	462	”
VILLAFRANCA DI VERONA ...	191	568	308	260	22	15	7	469	234	235	99	”
PROVINCIA. . .	3 018	11 464	6 010	5 454	325	184	141	8 972	4 697	4 275	2 492	”
ARZIGNANO.												
PROVINCIA DI VICENZA.												
Altissimo	15	74	42	32	”	”	”	60	31	29	14	”
Arzignano.....	79	231	114	117	2	1	1	211	113	98	20	”
Chiampo	25	100	51	49	”	”	”	73	43	30	27	”
Crespadoro.....	26	60	30	30	”	”	”	37	20	17	23	”

I. — MOVIMENTO PER COMUNI.

TAVOLA I.

ANNO 1867.

DISTRETTI E COMUNI	MATRIMONI	NATI			NATI MORTI			MORTI			ECCEDEZZA	
		TOTALE	Maschi	Femmine	TOTALE	Maschi	Femm.	TOTALE	Maschi	Femmine	dei NATI	dei MORTI
Montorso.....	12	64	30	34	1	1	„	48	24	24	16	„
Nogarole Vicentino.....	7	39	18	21	„	„	„	23	11	12	16	„
San Giovanni Ilarione.....	33	95	49	46	11	8	3	104	54	50	„	9
San Pietro Mussolino.....	6	28	11	17	„	„	„	28	14	14	„	„
Zermeghedo.....	2	22	12	10	„	„	„	17	9	8	5	„
DISTRETTO...	205	713	357	356	14	10	4	601	319	282	112	„
ASIAGO.												
Asiago.....	37	167	77	90	„	„	„	119	60	59	48	„
Enego.....	16	124	67	57	„	„	„	86	44	42	38	„
Fosa.....	7	40	20	20	„	„	„	22	16	6	18	„
Gallio.....	19	69	34	35	„	„	„	50	23	27	19	„
Lusiana.....	40	122	69	53	„	„	„	146	66	80	„	24
Roana.....	29	144	79	65	„	„	„	117	49	68	27	„
Rotzo.....	10	84	42	42	1	1	„	51	22	29	33	„
Treschè Conca.....	8	27	14	13	„	„	„	27	11	16	„	„
DISTRETTO...	166	777	402	375	1	1	„	618	291	327	159	„
BARBARANO.												
Albettone.....	12	64	29	35	2	2	„	40	18	22	24	„
Barbarano.....	23	65	37	28	„	„	„	52	24	28	13	„
Castagnero.....	9	45	23	22	1	1	„	36	16	20	9	„
Grancona.....	15	44	24	20	„	„	„	16	6	10	28	„
Mossano.....	16	37	18	19	„	„	„	29	13	16	8	„
Nanto.....	14	40	15	25	2	2	„	48	21	27	„	8
San Germano dei Berici.....	14	36	16	20	2	1	1	36	13	23	„	„
Sossano.....	25	89	43	46	5	2	3	55	23	32	34	„
Villaga.....	25	54	26	28	„	„	„	45	17	28	9	„
Zovencedo.....	13	18	12	6	„	„	„	50	40	10	„	32
DISTRETTO...	166	492	243	249	12	8	4	407	191	216	85	„
BASSANO.												
Bassano.....	115	444	244	200	27	12	15	458	215	243	„	14
Campolongo sul Brenta.....	16	75	32	43	„	„	„	54	27	27	21	„
Cartigliano.....	17	67	28	39	„	„	„	46	25	21	21	„
Cassola.....	17	66	35	31	4	„	4	53	26	27	13	„
Cismon.....	23	85	42	43	3	2	1	41	16	25	44	„
Mussolente.....	18	81	41	40	„	„	„	75	35	40	6	„
Pove.....	13	50	31	19	1	1	„	30	16	14	20	„
Romano d' Ezzelino.....	24	110	59	51	„	„	„	63	38	25	47	„
Rosà.....	32	171	97	74	„	„	„	136	73	63	35	„

I. — MOVIMENTO PER COMUNI.

TAVOLA I.

ANNO 1867.

DISTRETTI E COMUNI	MATRIMONI	NATI			NATIMORTI			MORTI			ECCEDEZZA	
		TOTALE	Maschi	Femmine	TOTALE	Maschi	Femmi.	TOTALE	Maschi	Femmine	dei NATI	dei MORTI
Rossano Veneto.....	24	135	76	59	„	„	„	56	36	20	79	„
San Nazario.....	22	82	33	49	2	1	1	48	22	26	34	„
Solagna.....	14	73	40	33	„	„	„	54	25	29	19	„
Tezze.....	26	122	59	63	„	„	„	106	52	54	16	„
Valrovina.....	9	36	21	15	„	„	„	54	26	28	„	18
Valstagna.....	39	144	76	68	1	1	„	105	44	61	39	„
DISTRETTO...	409	1 741	914	827	38	17	21	1 379	676	703	362	„
LONIGO.												
Agliario.....	11	37	17	20	1	1	„	24	11	13	13	„
Alonte.....	6	18	9	9	„	„	„	12	5	7	6	„
Campiglia dei Berici.....	10	62	38	24	3	2	1	32	19	13	30	„
Gambellara.....	25	90	48	42	4	3	1	59	34	25	31	„
Lonigo.....	79	293	157	136	„	„	„	197	106	91	96	„
Montebello Vicentino.....	35	118	64	54	„	„	„	96	48	48	22	„
Noventa Vicentina.....	31	169	89	80	„	„	„	129	69	60	40	„
Orgiano.....	26	101	52	49	3	2	1	80	46	34	21	„
Pojana Maggiore.....	37	98	44	54	2	2	„	62	28	34	36	„
Sarego.....	32	65	34	31	„	„	„	69	36	33	„	4
DISTRETTO...	292	1 051	552	499	13	10	3	760	402	358	291	„
MAROSTICA.												
Breganze.....	34	122	54	68	12	12	„	85	43	42	37	„
Conco.....	24	142	79	63	1	„	1	86	45	41	56	„
Crosara.....	25	70	42	28	„	„	„	69	33	36	1	„
Farra.....	27	75	39	36	3	2	1	64	33	31	11	„
Marostica.....	41	116	65	51	„	„	„	113	57	56	3	„
Mason Vicentino.....	23	53	39	14	„	„	„	35	19	16	18	„
Molvena.....	20	71	34	37	„	„	„	36	20	16	35	„
Mure.....	22	80	39	41	2	„	2	50	24	26	30	„
Nove.....	19	77	40	37	„	„	„	69	30	39	8	„
Pianezze.....	8	33	20	13	„	„	„	22	13	9	11	„
Pozzoleone.....	15	38	18	20	„	„	„	41	18	23	„	3
Sandriago.....	44	148	81	67	„	„	„	105	56	49	43	„
Schiavon.....	15	57	34	23	„	„	„	43	21	22	14	„
Vallonara.....	21	82	39	43	„	„	„	53	28	25	29	„
DISTRETTO...	338	1 164	623	541	18	14	4	871	440	431	293	„
SCHIO.												
Arsiero.....	32	130	75	55	„	„	„	115	60	55	15	„
Forni.....	29	88	52	36	„	„	„	39	21	18	49	„

I. — MOVIMENTO PER COMUNI.

TAVOLA I.

ANNO 1867.

DISTRETTI E COMUNI	MATRIMONI	NATI			NATIMORTI			MORTI			ECCEDEZZA	
		TOTALE	Maschi	Femmine	TOTALE	Maschi	Femm.	TOTALE	Maschi	Femmine	dei NATI	dei MORTI
Laghi.....	8	30	13	17	„	„	„	21	14	7	9	„
Lastebasse.....	11	19	12	7	1	1	„	17	10	7	2	„
Magrè.....	15	80	40	40	„	„	„	41	25	16	39	„
Malo.....	38	172	80	92	4	4	„	150	68	82	22	„
Monte di Malo.....	20	84	46	38	„	„	„	89	40	49	„	5
Piovene.....	10	52	30	22	„	„	„	54	20	34	„	2
Posina.....	23	119	59	60	1	1	„	81	36	45	38	„
San Vito di Leguzzano.....	18	50	27	23	„	„	„	44	27	17	6	„
Sant' Orso.....	13	65	36	29	„	„	„	55	27	28	10	„
Schio.....	70	257	131	126	„	„	„	229	114	115	28	„
Torrebelvicino.....	30	76	36	40	„	„	„	48	23	25	28	„
Tretto.....	24	83	35	48	1	1	„	67	29	38	16	„
Valli.....	52	165	82	83	„	„	„	134	69	65	31	„
Velo d' Astico.....	14	62	36	26	„	„	„	67	37	30	„	5
DISTRETTO...	407	1 532	790	742	7	7	„	1 251	620	631	281	„

THIENE.

Caltrano.....	17	68	39	29	„	„	„	54	27	27	14	„
Calvene.....	12	38	19	19	„	„	„	37	21	16	1	„
Carrè.....	20	97	59	38	„	„	„	59	30	29	38	„
Cogollo.....	14	79	43	36	1	1	„	40	21	19	39	„
Lugo di Vicenza.....	25	73	40	33	„	„	„	50	26	24	23	„
Marano Vicentino.....	17	67	26	41	3	2	1	63	28	35	4	„
Sarcedo.....	25	85	44	41	„	„	„	60	27	33	25	„
Thiene.....	43	194	101	93	„	„	„	209	108	101	„	15
Villaverla.....	20	64	26	38	1	1	„	68	32	36	„	4
Zanè.....	23	31	14	17	„	„	„	14	3	11	17	„
Zugliano.....	25	85	51	34	„	„	„	46	25	21	39	„
DISTRETTO...	241	881	462	419	5	4	1	700	348	352	181	„

VALDAGNO.

Brogliano.....	10	59	25	34	„	„	„	50	21	29	9	„
Castelgomberto.....	22	69	35	34	„	„	„	81	37	44	„	12
Cornedo.....	34	120	59	61	„	„	„	119	69	50	1	„
Novale.....	8	57	33	24	„	„	„	33	23	10	24	„
Recoaro.....	43	190	93	92	4	2	2	133	66	67	57	„
Trissino.....	29	117	61	56	1	1	„	99	51	48	18	„
Valdagno.....	65	190	97	93	2	1	1	152	78	74	38	„
DISTRETTO...	211	802	408	394	7	4	3	667	345	322	135	„

I. — MOVIMENTO PER COMUNI.

TAVOLA I.

ANNO 1867.

DISTRETTI E COMUNI	MATRIMONI	NATI			NATIMORTI			MORTI			ECCEDEZZA	
		TOTALE	Maschi	Femmine	TOTALE	Maschi	Femine.	TOTALE	Maschi	Femmine	dei NATI	dei MORTI
VICENZA.												
Altavilla Vicentina.....	18	77	36	41	„	„	„	38	23	15	39	„
Arcugnano.....	23	105	57	48	1	„	1	93	55	38	12	„
Bolzano Vicentino.....	14	88	49	39	3	1	2	82	43	39	6	„
Brendola.....	39	117	75	42	„	„	„	76	44	32	41	„
Bressanvido.....	14	99	42	57	„	„	„	46	36	10	53	„
Caldogno.....	14	83	38	45	„	„	„	64	32	32	19	„
Camisano Vicentino.....	40	135	75	60	1	„	1	155	79	76	„	20
Costabissara.....	19	67	37	30	2	2	„	43	24	19	24	„
Creazzo.....	16	42	24	18	1	„	1	41	22	19	1	„
Dueville.....	27	99	55	44	5	3	2	83	44	39	16	„
Gambugliano.....	14	42	22	20	1	„	1	40	21	19	2	„
Grisignano di Zocco.....	13	54	33	21	3	3	„	61	39	22	„	7
Grumolo delle Abbadesse.....	13	66	39	27	„	„	„	51	26	25	15	„
Isola di Malo.....	30	125	67	58	1	„	1	121	60	61	4	„
Longare.....	24	73	39	34	„	„	„	57	33	24	16	„
Montecchio Maggiore.....	50	164	86	78	„	„	„	119	70	49	45	„
Montecchio Precalcino.....	12	53	28	25	„	„	„	43	25	18	10	„
Montegalda.....	27	57	34	23	„	„	„	55	27	28	2	„
Montegaldella.....	11	34	20	14	„	„	„	23	16	7	11	„
Monticello Conte Otto.....	18	56	33	23	„	„	„	42	25	17	14	„
Quinto Vicentino.....	24	68	36	32	3	1	2	78	40	38	„	10
Sovizzo.....	11	74	36	38	1	„	1	62	37	25	12	„
Torri di Quartesolo.....	15	65	32	33	3	1	2	86	44	42	„	21
Vicenza.....	313	1 298	685	613	48	31	17	1 316	747	569	„	18
DISTRETTO...	799	3 141	1 678	1 463	73	42	31	2 875	1 612	1 263	266	„
RICAPITOLAZIONE.												
ARZIGNANO.....	205	713	357	356	14	10	4	601	319	282	112	„
ASIAGO.....	166	777	402	375	1	1	„	618	291	327	159	„
BARBARANO.....	166	492	243	249	12	8	4	407	191	216	85	„
BASSANO.....	409	1 741	914	827	38	17	21	1 379	676	703	362	„
LONIGO.....	292	1 051	552	499	13	10	3	760	402	358	291	„
MAROSTICA.....	338	1 164	623	541	18	14	4	871	440	431	293	„
SCHIO.....	407	1 532	790	742	7	7	„	1 251	620	631	281	„
THIENE.....	241	881	462	419	5	4	1	700	348	352	131	„
VALDAGNO.....	211	802	408	394	7	4	3	667	345	322	135	„
VICENZA.....	799	3 141	1 678	1 463	73	42	31	2 875	1 612	1 263	266	„
PROVINCIA...	3 234	12 294	6 429	5 865	188	117	71	10 129	5 244	4 885	2 165	„

II. — RIEPILOGO DEL MOVIMENTO DELLO STATO

TAVOLA I.

PROVINCIE	MATRIMONI	NATI										TOTALE dei NATIMORTI
		TOTALE dei NATI	MASCHI				FEMMINE					
			TOTALE	Legittimi	Illegittimi	Esposti	TOTALE	Legittime	Illegittime	Esposte		
ABRUZZO CITERIORE.....	2 637	13 343	6 864	6 543	129	192	6 479	6 183	121	175	177	
Comuni urbani.....	452	2 412	1 224	1 081	14	129	1 188	1 062	11	115	53	
Comuni rurali.....	2 185	10 931	5 640	5 462	115	63	5 291	5 121	110	60	124	
ABRUZZO ULTERIORE I.....	1 576	7 859	4 037	3 765	74	198	3 822	3 494	72	256	74	
Comuni urbani.....	107	619	312	258	3	51	307	237	6	64	14	
Comuni rurali.....	1 469	7 240	3 725	3 507	71	147	3 515	3 257	66	192	60	
ABRUZZO ULTERIORE II.....	1 974	11 867	6 144	5 954	51	139	5 723	5 517	50	156	115	
Comuni urbani.....	182	1 078	553	481	11	61	525	449	3	73	41	
Comuni rurali.....	1 792	10 789	5 591	5 473	40	78	5 198	5 068	47	83	74	
ALESSANDRIA.....	4 919	23 630	12 277	11 994	47	236	11 353	11 063	44	246	537	
Comuni urbani.....	1 122	5 620	2 835	2 615	16	204	2 785	2 547	17	221	129	
Comuni rurali.....	3 797	18 010	9 442	9 379	31	32	8 568	8 516	27	25	408	
ANCONA.....	1 256	9 485	4 874	4 566	137	171	4 611	4 301	144	166	282	
Comuni urbani.....	451	3 050	1 529	1 369	57	103	1 521	1 341	70	110	99	
Comuni rurali.....	805	6 435	3 345	3 197	80	68	3 090	2 960	74	56	183	
AREZZO.....	1 135	9 130	4 720	4 448	88	184	4 410	4 113	90	207	332	
Comuni urbani.....	254	1 577	801	708	4	89	776	660	7	109	60	
Comuni rurali.....	881	7 553	3 919	3 740	84	95	3 634	3 453	83	98	272	
ASCOLI PICENO.....	775	6 616	3 371	3 173	125	73	3 245	3 067	112	66	213	
Comuni urbani.....	143	1 309	687	617	23	47	622	556	23	43	42	
Comuni rurali.....	632	5 307	2 684	2 556	102	26	2 623	2 511	89	23	171	
BASILICATA.....	4 765	22 013	11 376	10 892	253	231	10 637	10 156	256	225	289	
Comuni urbani.....	1 574	7 055	3 593	3 445	49	99	3 442	3 286	42	114	167	
Comuni rurali.....	3 191	14 978	7 783	7 447	204	132	7 195	6 870	214	111	122	
BELLUNO.....	1 410	6 664	3 512	3 422	83	7	3 152	3 057	81	14	53	
Comuni urbani.....	214	1 049	569	532	30	7	480	436	32	12	6	
Comuni rurali.....	1 196	5 615	2 943	2 890	53	''	2 672	2 621	49	2	47	
BENEVENTO.....	1 805	8 626	4 460	4 334	57	69	4 166	4 077	25	64	108	
Comuni urbani.....	176	955	490	454	''	36	465	438	''	27	24	
Comuni rurali.....	1 629	7 671	3 970	3 880	57	33	3 701	3 639	25	37	84	
BERGAMO.....	2 653	12 808	6 732	6 543	18	171	6 076	5 919	13	144	443	
Comuni urbani.....	255	1 197	616	514	2	100	581	482	3	96	67	
Comuni rurali.....	2 398	11 611	6 116	6 029	16	71	5 495	5 437	10	48	376	
BOLOGNA.....	2 345	14 264	7 362	6 908	147	307	6 902	6 514	97	291	466	
Comuni urbani.....	881	4 110	2 106	1 821	26	259	2 004	1 725	20	259	168	
Comuni rurali.....	1 514	10 154	5 256	5 087	121	48	4 898	4 789	77	32	298	

CIVILE PER PROVINCE E COMUNI URBANI E RURALI.

ANNO 1867.

PROVINCIE	NATIMORTI								MORTI								
	MASCHI				FEMMINE				TOTALE dei MORTI	MASCHI				FEMMINE			
	TOTALE	Legitt.	Illegitt.	Esposti	TOTALE	Legitt.	Illegitt.	Esposte		TOTALE	Celibi	Coniugati	Vedovi	TOTALE	Celibi	Coniugate	Vedove
ABRUZZO CITERIORE.....	108	99	8	1	69	64	5	''	12 882	6 577	3 951	1 995	631	6 305	3 485	1 730	1 090
Comuni urbani.....	29	26	2	1	24	23	1	''	2 328	1 197	761	343	93	1 131	641	298	192
Comuni rurali.....	79	73	6	''	45	41	4	''	10 554	5 380	3 190	1 652	538	5 174	2 844	1 432	898
ABRUZZO ULTERIORE I.....	51	45	6	''	23	20	3	''	5 465	2 782	1 687	751	344	2 683	1 457	688	538
Comuni urbani.....	9	9	''	''	5	3	2	''	430	237	161	58	18	193	106	52	35
Comuni rurali.....	42	36	6	''	18	17	1	''	5 035	2 545	1 526	693	326	2 490	1 351	636	503
ABRUZZO ULTERIORE II.....	55	52	3	''	60	54	1	5	9 069	4 554	2 808	1 205	541	4 515	2 452	1 146	917
Comuni urbani.....	18	18	''	''	23	17	1	5	837	444	305	98	41	393	238	85	70
Comuni rurali.....	37	34	3	''	37	37	''	''	8 232	4 110	2 503	1 107	500	4 122	2 214	1 061	847
ALESSANDRIA.....	306	294	6	6	231	227	1	3	18 850	9 669	5 951	2 528	1 190	9 181	5 006	2 455	1 720
Comuni urbani.....	70	63	1	6	59	55	1	3	4 914	2 575	1 567	700	308	2 339	1 256	617	466
Comuni rurali.....	236	231	5	''	172	172	''	''	13 936	7 094	4 384	1 828	882	6 842	3 750	1 838	1 254
ANCONA.....	173	158	8	7	109	96	9	4	7 288	3 688	2 492	810	386	3 600	2 227	706	667
Comuni urbani.....	56	48	4	4	43	33	7	3	2 509	1 306	832	333	141	1 203	719	238	246
Comuni rurali.....	117	110	4	3	66	63	2	1	4 779	2 382	1 660	477	245	2 397	1 508	468	421
AREZZO.....	194	177	16	1	133	131	6	1	6 311	3 124	2 242	556	326	3 187	2 041	639	507
Comuni urbani.....	30	29	''	1	30	28	1	1	1 178	603	418	125	60	575	374	95	106
Comuni rurali.....	164	148	16	''	103	103	5	''	5 133	2 521	1 824	431	266	2 612	1 667	544	401
ASCOLI PICENO.....	126	116	8	2	87	77	10	''	4 799	2 324	1 458	582	284	2 475	1 440	513	522
Comuni urbani.....	22	19	2	1	20	19	1	''	989	482	306	125	51	507	311	106	90
Comuni rurali.....	104	97	6	1	67	58	9	''	3 810	1 842	1 152	457	233	1 968	1 129	407	432
BASILICATA.....	154	148	5	1	135	128	4	3	18 799	9 432	6 604	2 218	610	9 367	5 950	1 821	1 596
Comuni urbani.....	88	83	4	1	79	73	4	2	6 013	3 019	2 122	692	205	2 994	1 863	602	529
Comuni rurali.....	66	65	1	''	56	55	''	1	12 786	6 413	4 482	1 526	405	6 373	4 087	1 219	1 067
BELLUNO.....	36	34	2	''	17	15	2	''	4 942	2 469	1 837	423	209	2 473	1 640	473	360
Comuni urbani.....	5	5	''	''	1	1	''	''	809	413	308	66	39	396	281	59	56
Comuni rurali.....	31	29	2	''	16	14	2	''	4 133	2 056	1 529	357	170	2 077	1 359	414	304
BENEVENTO.....	55	52	3	''	53	48	2	3	7 290	3 855	2 503	1 017	335	3 435	2 086	770	579
Comuni urbani.....	11	11	''	''	13	11	''	2	840	471	309	127	35	369	230	89	50
Comuni rurali.....	44	41	3	''	40	37	2	1	6 450	3 384	2 194	890	300	3 066	1 856	681	529
BERGAMO.....	259	250	3	6	184	180	2	2	16 861	8 726	5 188	2 486	1 052	8 135	4 653	2 076	1 406
Comuni urbani.....	41	35	''	6	26	25	1	''	2 094	1 085	635	317	133	999	562	242	195
Comuni rurali.....	218	215	3	''	158	155	1	2	14 777	7 641	4 553	2 169	919	7 136	4 091	1 834	1 211
BOLOGNA.....	294	271	6	17	172	156	5	11	11 287	5 889	3 778	1 415	696	5 398	3 065	1 301	1 032
Comuni urbani.....	113	95	2	16	55	43	2	10	4 321	2 231	1 402	591	238	2 090	1 129	496	465
Comuni rurali.....	181	176	4	1	117	113	3	1	6 966	3 658	2 376	824	458	3 308	1 936	805	567

II. — RIEPILOGO DEL MOVIMENTO DELLO STATO

TAVOLA I.

PROVINCIE	MATRIMONI	NATI										TOTALE dei NATIMORTI
		TOTALE dei NATI	MASCHI				FEMMINE					
			TOTALE	Legittimi	Illegittimi	Esposti	TOTALE	Legittime	Illegittime	Esposte		
BRESCIA	3 748	16 030	8 465	7 985	120	360	7 565	7 140	114	311	754	
Comuni urbani.....	292	1 511	807	460	38	309	704	413	34	257	30	
Comuni rurali.....	3 456	14 519	7 658	7 525	82	51	6 861	6 727	80	54	724	
CAGLIARI.....	1 826	13 871	7 242	6 940	289	13	6 629	6 382	235	12	185	
Comuni urbani.....	237	1 625	864	823	35	6	761	730	22	9	48	
Comuni rurali.....	1 589	12 246	6 378	6 117	254	7	5 868	5 652	213	3	137	
CALABRIA CITERIORE.....	3 338	16 828	8 617	7 736	346	535	8 211	7 317	290	604	111	
Comuni urbani.....	566	3 558	1 782	1 373	68	341	1 776	1 316	51	409	10	
Comuni rurali.....	2 772	13 270	6 835	6 363	278	194	6 435	6 001	239	195	101	
CALABRIA ULTERIORE I.....	2 271	11 504	5 865	5 470	135	260	5 639	5 246	121	272	57	
Comuni urbani.....	465	2 619	1 304	1 166	17	121	1 315	1 168	14	133	29	
Comuni rurali.....	1 806	8 885	4 561	4 304	118	139	4 324	4 078	107	139	28	
CALABRIA ULTERIORE II.....	2 928	15 164	7 891	7 383	216	292	7 273	6 761	190	322	129	
Comuni urbani.....	389	2 248	1 153	991	21	141	1 095	941	6	148	71	
Comuni rurali.....	2 539	12 916	6 738	6 392	195	151	6 178	5 820	184	174	58	
CALTANISSETTA.....	1 207	8 653	4 440	4 068	66	306	4 213	3 876	51	286	140	
Comuni urbani.....	912	6 753	3 475	3 163	43	269	3 278	2 982	40	256	117	
Comuni rurali.....	295	1 900	965	905	23	37	935	894	11	30	23	
CAPITANATA.....	2 592	12 152	6 234	5 994	118	122	5 918	5 647	107	164	320	
Comuni urbani.....	1 534	7 032	3 687	3 516	71	100	3 345	3 140	63	142	237	
Comuni rurali.....	1 058	5 120	2 547	2 478	47	22	2 573	2 507	44	22	83	
CATANIA.....	1 784	16 636	8 495	7 774	127	594	8 141	7 364	116	661	182	
Comuni urbani.....	1 366	11 756	6 018	5 376	66	576	5 738	5 051	55	632	82	
Comuni rurali.....	418	4 880	2 477	2 398	61	18	2 403	2 313	61	29	100	
COMO.....	3 209	16 367	8 523	8 187	99	237	7 844	7 543	106	195	592	
Comuni urbani.....	167	903	477	278	39	160	426	260	40	126	40	
Comuni rurali.....	3 042	15 464	8 046	7 909	60	77	7 418	7 283	66	69	552	
CREMONA.....	2 966	12 196	6 362	6 058	38	266	5 834	5 555	41	238	594	
Comuni urbani.....	280	1 604	835	600	3	232	769	567	8	194	115	
Comuni rurali.....	2 686	10 592	5 527	5 458	35	34	5 065	4 988	33	44	479	
CUNEO.....	4 354	19 853	10 319	10 051	83	185	9 534	9 240	58	236	626	
Comuni urbani.....	585	3 020	1 477	1 336	12	129	1 543	1 396	11	136	141	
Comuni rurali.....	3 769	16 833	8 842	8 715	71	56	7 991	7 844	47	100	485	
FERRARA.....	1 151	8 114	4 218	3 924	126	168	3 896	3 637	109	150	182	
Comuni urbani.....	419	2 983	1 540	1 368	58	114	1 443	1 287	47	109	92	
Comuni rurali.....	732	5 131	2 678	2 556	68	54	2 453	2 350	62	41	90	

CIVILE PER PROVINCE E COMUNI URBANI E RURALI.

ANNO 1867.

PROVINCIE	MATRIMONI	NATI										TOTALE dei NATIMORTI	MORTI															
		MASCHI				FEMMINE				TOTALE dei MORTI	MASCHI				FEMMINE													
		TOTALE	Legitt.	Illegitt.	Esposti	TOTALE	Legitt.	Illegitt.	Esposte		TOTALE		Celibi	Coniugati	Vedovi	TOTALE	Celibi	Coniugate	Vedove									
BRESCIA	3 748	16 030	8 465	7 985	120	360	7 565	7 140	114	311	754	472	450	16	6	282	278	2	2	18 687	9 794	5 691	2 865	1 238	8 893	4 537	2 562	1 794
Comuni urbani.....	292	1 511	807	460	38	309	704	413	34	257	30	18	9	5	4	12	10	„	2	2 484	1 342	826	346	170	1 142	564	335	243
Comuni rurali.....	3 456	14 519	7 658	7 525	82	51	6 861	6 727	80	54	724	454	441	11	2	270	268	2	„	16 203	8 452	4 865	2 519	1 068	7 751	3 973	2 227	1 551
CAGLIARI.....	1 826	13 871	7 242	6 940	289	13	6 629	6 382	235	12	185	107	99	8	„	78	71	7	„	11 834	6 282	3 896	1 819	567	5 552	3 160	1 241	1 151
Comuni urbani.....	237	1 625	864	823	35	6	761	730	22	9	48	26	24	2	„	22	20	2	„	1 550	858	524	260	74	692	369	159	164
Comuni rurali.....	1 589	12 246	6 378	6 117	254	7	5 868	5 652	213	3	137	81	75	6	„	56	51	5	„	10 284	5 424	3 372	1 559	493	4 860	2 791	1 082	987
CALABRIA CITERIORE.....	3 338	16 828	8 617	7 736	346	535	8 211	7 317	290	604	111	63	52	10	1	48	38	10	„	13 934	7 191	4 764	1 882	545	6 743	4 107	1 334	1 302
Comuni urbani.....	566	3 558	1 782	1 373	68	341	1 776	1 316	51	409	10	2	1	„	8	6	2	„	3 244	1 657	1 110	434	113	1 587	1 014	291	282	
Comuni rurali.....	2 772	13 270	6 835	6 363	278	194	6 435	6 001	239	195	101	61	51	10	„	40	32	8	„	10 690	5 534	3 654	1 448	432	5 156	3 093	1 043	1 020
CALABRIA ULTERIORE I.....	2 271	11 504	5 865	5 470	135	260	5 639	5 246	121	272	57	38	33	4	1	19	14	3	2	10 679	5 543	3 427	1 651	465	5 136	2 944	1 146	1 046
Comuni urbani.....	465	2 619	1 304	1 166	17	121	1 315	1 168	14	133	29	14	13	„	1	15	11	2	2	2 791	1 452	905	433	114	1 339	784	294	261
Comuni rurali.....	1 806	8 885	4 561	4 304	118	139	4 324	4 078	107	139	28	24	20	4	„	4	3	1	„	7 888	4 091	2 522	1 218	351	3 797	2 160	852	785
CALABRIA ULTERIORE II.....	2 928	15 164	7 891	7 383	216	292	7 273	6 761	190	322	129	73	65	7	1	56	48	7	1	11 820	6 167	4 035	1 665	467	5 653	3 517	996	1 140
Comuni urbani.....	389	2 248	1 153	991	21	141	1 095	941	6	148	71	44	38	6	„	27	22	4	1	1 731	927	682	193	52	804	546	125	133
Comuni rurali.....	2 539	12 916	6 738	6 392	195	151	6 178	5 820	184	174	58	29	27	1	1	29	26	3	„	10 089	5 240	3 353	1 472	415	4 849	2 971	871	1 007
CALTANISSETTA.....	1 207	8 653	4 440	4 068	66	306	4 213	3 876	51	286	140	90	76	5	9	50	45	3	2	16 808	8 342	5 298	2 594	450	8 466	4 729	2 094	1 643
Comuni urbani.....	912	6 753	3 475	3 163	43	269	3 278	2 982	40	256	117	73	61	3	9	44	41	1	1	12 505	6 170	4 038	1 801	331	6 335	3 664	1 463	1 208
Comuni rurali.....	295	1 900	965	905	23	37	935	894	11	30	23	17	15	2	„	6	4	1	1	4 303	2 172	1 260	793	119	2 131	1 065	631	435
CAPITANATA.....	2 592	12 152	6 234	5 994	118	122	5 918	5 647	107	164	320	173	166	6	1	147	141	4	2	14 622	7 582	4 880	2 266	436	7 040	3 985	1 691	1 364
Comuni urbani.....	1 534	7 032	3 687	3 516	71	100	3 345	3 140	63	142	237	131	124	6	1	106	104	1	1	9 089	4 724	3 116	1 348	260	4 365	2 521	1 028	816
Comuni rurali.....	1 058	5 120	2 547	2 478	47	22	2 573	2 507	44	22	83	42	42	„	„	41	37	3	1	5 533	2 858	1 764	918	176	2 675	1 464	663	548
CATANIA.....	1 784	16 636	8 495	7 774	127	594	8 141	7 364	116	661	182	101	93	7	1	81	78	3	„	28 890	14 562	9 585	4 039	938	14 328	8 498	3 262	2 568
Comuni urbani.....	1 366	11 756	6 018	5 376	66	576	5 738	5 051	55	632	82	48	44	3	1	34	33	1	„	21 127	10 686	7 204	2 809	673	10 441	6 334	2 327	1 780
Comuni rurali.....	418	4 880	2 477	2 398	61	18	2 403	2 313	61	29	100	53	49	4	„	47	45	2	„	7 763	3 876	2 381	1 230	265	3 887	2 164	935	788
COMO.....	3 209	16 367	8 523	8 187	99	237	7 844	7 543	106	195	592	364	350	14	„	228	218	9	1	14 975	7 566	4 771	1 910	885				

II. — RIEPILOGO DEL MOVIMENTO DELLO STATO

CIVILE PER PROVINCE E COMUNI URBANI E RURALI.

ANNO 1867.

TAVOLA I.

PROVINCIE	MATRIMONI	NATI									NATIMORTI									MORTI								
		TOTALE dei NATI	MASCHI				FEMMINE				TOTALE dei NATIMORTI	MASCHI				FEMMINE				TOTALE dei MORTI	MASCHI				FEMMINE			
			TOTALE	Legittimi	Illegittimi	Esposti	TOTALE	Legittime	Illegittime	Esposte		TOTALE	Legitt.	Illegitt.	Esposti	TOTALE	Legitt.	Illegitt.	Esposte		TOTALE	Celibi	Coniugati	Vedovi	TOTALE	Celibi	Coniugate	Vedove
FIRENZE	4 660	31 519	16 214	14 855	250	1 109	15 305	13 964	237	1 104	1 189	712	651	53	8	477	437	25	15	22 517	11 412	8 149	2 170	1 093	11 105	6 947	2 467	1 691
Comuni urbani.....	1 519	9 029	4 603	3 538	96	969	4 426	3 365	89	972	500	319	277	39	3	181	156	11	14	7 027	3 511	2 276	836	399	3 516	1 904	922	690
Comuni rurali.....	3 141	22 490	11 611	11 317	154	140	10 879	10 599	148	132	689	393	374	14	5	296	281	14	1	15 490	7 901	5 873	1 334	694	7 589	5 043	1 545	1 001
FORLÌ.....	848	7 985	4 122	3 842	125	155	3 863	3 590	105	168	178	115	105	4	6	63	55	3	5	6 991	3 529	2 446	696	387	3 462	2 229	695	538
Comuni urbani.....	459	3 758	1 904	1 716	60	128	1 854	1 668	54	132	74	49	45	1	3	25	20	1	4	3 323	1 703	1 193	327	183	1 620	1 031	328	261
Comuni rurali.....	389	4 227	2 218	2 126	65	27	2 009	1 922	51	36	104	66	60	3	3	38	35	2	1	3 668	1 826	1 253	369	204	1 842	1 198	367	277
GENOVA.....	4 915	25 183	13 024	12 453	130	441	12 159	11 642	117	400	662	380	290	7	83	282	202	6	74	18 566	9 687	6 460	2 257	970	8 879	5 363	1 924	1 592
Comuni urbani.....	1 322	6 690	3 429	3 046	51	332	3 261	2 926	36	299	296	163	80	1	82	133	62	„	71	5 900	3 194	2 169	747	278	2 706	1 608	605	493
Comuni rurali.....	3 593	18 493	9 595	9 407	79	109	8 898	8 716	81	101	366	217	210	6	1	149	140	6	3	12 666	6 493	4 291	1 510	692	6 173	3 755	1 319	1 099
GIRGENTI.....	1 268	10 256	5 289	4 892	103	294	4 967	4 593	64	310	111	78	74	2	2	33	31	1	1	22 350	11 062	6 732	3 691	639	11 288	5 833	3 140	2 315
Comuni urbani.....	826	6 819	3 522	3 224	64	234	3 297	3 013	40	244	78	53	51	1	1	25	23	1	1	15 193	7 525	4 633	2 464	428	7 668	4 037	2 116	1 515
Comuni rurali.....	442	3 437	1 767	1 668	39	60	1 670	1 580	24	66	33	25	23	1	1	8	8	„	„	7 157	3 537	2 099	1 227	211	3 620	1 796	1 024	800
GROSSETO.....	574	4 054	2 099	1 968	39	92	1 955	1 841	30	84	94	63	58	4	1	31	29	1	1	3 201	1 762	1 278	365	119	1 439	993	280	166
Comuni urbani.....	23	192	100	94	1	5	92	81	2	9	17	15	15	„	„	2	2	„	„	268	176	121	45	10	92	51	34	7
Comuni rurali.....	546	3 862	1 999	1 874	38	87	1 863	1 760	28	75	77	48	43	4	1	29	27	1	1	2 933	1 586	1 157	320	109	1 347	942	246	159
LIVORNO.....	642	4 139	2 182	2 013	117	52	1 957	1 795	122	40	169	101	92	7	2	68	62	5	1	4 666	2 304	1 540	546	218	2 362	1 375	574	413
Comuni urbani.....	515	3 448	1 813	1 660	105	48	1 635	1 489	109	37	149	83	75	7	1	66	60	5	1	4 019	1 951	1 295	470	186	2 068	1 192	516	360
Comuni rurali.....	127	691	369	353	12	4	322	306	13	3	20	18	17	„	1	2	2	„	„	647	353	245	76	32	294	183	58	53
LUCCA.....	1 411	10 484	5 404	5 211	114	79	5 080	4 898	90	92	192	111	103	8	„	81	77	4	„	7 033	3 514	2 503	658	353	3 519	2 274	688	557
Comuni urbani.....	397	3 022	1 525	1 438	25	62	1 497	1 406	23	68	67	36	34	2	„	31	30	1	„	2 183	1 098	731	249	118	1 085	652	247	186
Comuni rurali.....	1 014	7 462	3 879	3 773	89	17	3 583	3 492	67	24	125	75	69	6	„	50	47	3	„	4 850	2 416	1 772	409	235	2 434	1 622	441	371
MACERATA.....	1 129	7 991	4 079	3 903	58	113	3 912	3 729	67	116	173	110	102	5	3	63	54	7	2	5 544	2 753	1 778	620	355	2 791	1 650	584	557
Comuni urbani.....	197	1 296	666	622	11	33	630	591	12	27	32	15	12	3	„	17	15	2	„	920	478	340	80	58	442	291	70	81
Comuni rurali.....	932	6 695	3 413	3 281	47	85	3 282	3 138	55	89	141	95	90	2	3	46	39	5	2	4 624	2 275	1 438	540	297	2 349	1 359	514	476
MANTOVA.....	1 664	5 987	3 038	2 832	55	151	2 859	2 686	47	126	182	102	97	4	1	80	73	5	2	4 316	2 220	1 421	560	239	2 096	1 202	484	410
Comuni urbani.....	222	813	420	275	15	130	393	270	15	108	15	9	8	„	1	6	5	„	1	817	406	224	131	51	411	175	127	109
Comuni rurali.....	1 422	5 084	2 618	2 557	40	21	2 466	2 416	32	18	167	93	89	4	„	74	68	5	1	3 499	1 814	1 197	429	188	1 685	1 027	357	301
MASSA E CARRARA.....	777	6 300	3 249	3 123	105	21	3 051	2 931	103	17	155	102	92	10	„	53	47	6	„	3 732	1 850	1 289	365	196	1 882	1 153	411	318
Comuni urbani.....	189	1 633	867	825	34	8	766	741	20	5	50	36	33	3	„	14	11	3	„	970	488	362	82	44	482	330	83	69
Comuni rurali.....	588	4 667	2 382	2 298	71	13	2 285	2 190	83	12	105	66	59	7	„	39	36	3	„	2 762	1 362	927	283	152	1 400	823	328	249
MESSINA.....	1 885	13 715	7 030	6 430	150	450	6 685	6 143	139	403	71	42	36	5	1	29	26	3	„	13 775	7 210	4 539	2 039	632	6 565	3 709	1 675	1 181
Comuni urbani.....	812	5 366	2 731	2 474	20	237	2 635	2 396	15	224	10	5	5	„	„	5	4	1	„	7 236	3 815	2 344	1 153	318	3 421	1 852	986	583
Comuni rurali.....	1 073	8 349	4 299	3 956	130	213	4 050	3 747	124	179	61	37	31	5	1	24	22	2	„	6 539	3 395	2 195	886	314	3 144	1 857	689	598
MILANO.....	7 064	38 612	19 840	18 119	519	1 202	18 772	17 027	479	1 266	1 018	596	548	21	27	422	366	24	32	34 573	17 872	11 339	4 672	1 861	16 706	9 873	4 214	2 619
Comuni urbani.....	2 350	12 998	6 570	4 900	474	1 196	6 428	4 728	438	1 262	324	184	142	15	27	140	86	22	32	11 957	6 346	3 700	1 936	710	5 611	2 982	1 567	1 062
Comuni rurali.....	4 714	25 614	13 270	13 219	45	6	12 344	12 299	41	4	694	412	406	6	„	282	280	2	„	22 621	11 526	7 639	2 736	1 151	11 095	6 891	2 647	1 557

PROVINCE	MATRIMONI	NATI										NATIMORTI								MORTI								
		TOTALE dei NATI	MASCHI				FEMMINE				TOTALE dei NATIMORTI	MASCHI				FEMMINE				TOTALE dei MORTI	MASCHI				FEMMINE			
			TOTALE	Legittimi	Illegittimi	Esposti	TOTALE	Legittime	Illegittime	Esposte		TOTALE	Legitt.	Illegitt.	Esposti	TOTALE	Legitt.	Illegitt.	Esposte		TOTALE	Celibi	Coniugati	Vedovi	TOTALE	Celibi	Coniugate	Vedove
MODENA.....	1 445	9 837	5 022	4 866	79	77	4 815	4 654	94	67	396	237	213	21	3	159	151	8	..	7 402	3 746	2 478	811	457	3 656	2 139	859	658
Comuni urbani.....	340	2 110	1 073	994	27	52	1 037	971	30	36	79	48	35	12	1	31	24	7	..	1 519	792	514	186	92	727	405	169	153
Comuni rurali.....	1 105	7 727	3 949	3 872	52	25	3 778	3 683	64	31	317	189	178	9	2	128	127	1	..	5 883	2 954	1 964	625	365	2 929	1 734	690	505
MOLISE.....	3 243	15 172	7 791	7 574	108	109	7 381	7 193	91	97	192	120	117	3	..	72	70	2	..	12 529	6 419	4 240	1 719	460	6 110	3 868	1 299	943
Comuni urbani.....	487	1 956	1 009	945	17	47	947	885	10	52	41	20	20	21	21	1 875	851	569	219	68	824	540	162	122
Comuni rurali.....	2 756	13 216	6 782	6 629	91	62	6 434	6 308	81	45	151	100	97	3	..	51	49	2	..	10 654	5 568	3 671	1 500	397	5 286	3 328	1 137	821
NAPOLI.....	5 615	33 621	17 338	16 029	141	1 168	16 283	14 876	137	1 270	1 357	786	748	37	1	571	547	24	..	31 108	16 331	11 105	3 737	1 489	14 777	9 234	2 821	2 722
Comuni urbani.....	3 965	23 742	12 219	11 027	82	1 110	11 523	10 213	83	1 227	1 071	613	579	33	1	458	434	24	..	23 367	12 221	8 395	2 752	1 074	11 146	6 966	2 173	2 007
Comuni rurali.....	1 650	9 879	5 119	5 002	59	58	4 760	4 663	54	43	286	173	169	4	..	113	113	7 741	4 110	2 710	985	415	3 631	2 268	648	715
NOVARA.....	4 448	22 243	11 585	11 174	164	247	10 658	10 215	185	258	536	316	295	18	3	220	207	12	1	19 087	9 738	6 055	2 658	1 025	9 349	5 200	2 257	1 892
Comuni urbani.....	561	3 409	1 719	1 445	61	213	1 690	1 387	75	228	55	33	27	4	2	22	19	3	..	3 005	1 585	929	472	184	1 420	760	359	301
Comuni rurali.....	3 887	18 834	9 866	9 729	103	34	8 968	8 828	110	30	481	283	268	14	1	198	188	9	1	16 082	8 153	5 126	2 186	841	7 929	4 440	1 898	1 591
PADOVA.....	3 174	13 159	6 810	6 473	128	209	6 349	6 013	125	206	189	134	127	6	1	55	47	6	2	10 410	5 393	3 637	1 201	555	5 017	2 994	1 092	931
Comuni urbani.....	697	3 444	1 742	1 462	76	204	1 702	1 421	78	203	57	35	29	5	1	22	15	5	2	3 122	1 608	1 053	385	170	1 514	891	313	310
Comuni rurali.....	2 477	9 715	5 068	5 011	52	5	4 647	4 597	47	3	132	99	98	1	..	33	32	1	..	7 288	3 785	2 584	816	385	3 503	2 103	779	621
PALERMO.....	3 023	20 596	10 636	9 953	115	568	9 960	9 313	83	564	120	79	73	3	3	41	37	1	3	27 962	14 567	9 275	4 323	969	13 395	7 457	3 672	2 266
Comuni urbani.....	2 067	13 934	7 146	6 610	74	462	6 788	6 251	53	484	103	73	68	2	3	30	28	1	1	19 222	10 042	6 553	2 837	652	9 180	5 298	2 385	1 497
Comuni rurali.....	956	6 662	3 490	3 343	41	106	3 172	3 062	30	80	17	6	5	1	..	11	9	..	2	8 740	4 525	2 722	1 486	317	4 215	2 159	1 287	769
PARMA.....	1 642	8 804	4 502	4 167	173	162	4 302	4 004	153	145	377	223	198	18	7	154	136	8	10	9 218	4 714	2 709	1 413	592	4 504	2 303	1 317	884
Comuni urbani.....	226	1 317	672	492	41	149	645	470	35	140	84	47	33	8	6	37	24	5	8	2 155	1 070	572	341	157	1 085	514	339	232
Comuni rurali.....	1 416	7 487	3 830	3 675	132	13	3 657	3 534	118	5	293	176	165	10	1	117	112	3	2	7 063	3 644	2 137	1 072	435	3 419	1 789	978	652
PAVIA.....	3 301	16 600	8 416	8 134	43	239	8 184	7 861	50	273	495	278	263	13	2	217	209	7	1	14 719	7 750	4 806	2 086	858	6 969	3 995	1 517	1 157
Comuni urbani.....	430	2 229	1 162	916	14	232	1 067	793	14	260	116	62	47	13	2	54	46	7	1	1 944	1 020	592	287	141	924	529	221	174
Comuni rurali.....	2 871	14 371	7 254	7 218	29	7	7 117	7 068	36	13	379	216	216	163	163	12 775	6 730	4 214	1 799	717	6 045	3 466	1 596	983
PESARO E URBINO.....	678	7 349	3 790	3 541	112	137	3 559	3 354	81	124	166	99	89	4	6	67	60	3	4	6 075	3 105	2 147	617	341	2 970	1 907	549	514
Comuni urbani.....	154	1 264	645	572	18	55	589	527	10	52	28	12	10	..	2	15	13	..	3	1 306	686	457	154	75	620	390	115	115
Comuni rurali.....	524	6 115	3 145	2 969	94	82	2 970	2 827	71	72	138	87	79	4	4	51	47	3	1	4 769	2 419	1 690	463	266	2 350	1 517	434	399
PIACENZA.....	1 385	7 666	3 941	3 794	75	72	3 725	3 552	82	91	372	224	216	5	3	148	136	8	4	8 747	4 603	2 908	1 190	505	4 144	2 239	1 142	713
Comuni urbani.....	194	1 157	593	485	44	64	564	450	38	76	65	40	33	4	3	25	20	2	3	1 783	921	538	261	122	862	396	263	203
Comuni rurali.....	1 191	6 509	3 348	3 309	31	8	3 161	3 102	44	15	307	184	183	1	..	123	116	6	1	6 964	3 682	2 370	929	383	3 282	1 893	879	510
PISA.....	1 389	9 839	5 033	4 760	177	96	4 806	4 553	180	73	299	175	159	16	1	124	111	12	1	6 667	3 421	2 373	685	363	3 246	1 995	745	506
Comuni urbani.....	443	2 489	1 277	1 159	52	66	1 212	1 111	58	43	79	44	39	5	..	35	27	8	..	2 148	1 096	757	224	115	1 052	615	260	177
Comuni rurali.....	946	7 350	3 756	3 601	125	30	3 594	3 442	122	30	220	131	120	10	1	89	84	4	1	4 519	2 325	1 616	461	248	2 194	1 380	485	329
PORTO MAURIZIO.....	799	4 162	2 134	2 022	56	56	2 028	1 930	37	61	134	75	71	2	2	59	59	3 307	1 668	1 083	386	199	1 639	942	399	298
Comuni urbani.....	188	858	431	391	9	31	427	378	7	42	17	9	9	8	8	673	358	232	90	36	315	171	76	68
Comuni rurali.....	611	3 304	1 703	1 631	47	25	1 601	1 552	30	19	117	66	61	2	2	51	51	2 634	1 310	851	292	163	1 324	771	323	230

II. — RIEPILOGO DEL MOVIMENTO DELLO STATO

TAVOLA I.

CIVILE PER PROVINCE E COMUNI URBANI E RURALI.

ANNO 1867.

PROVINCE	MATRIMONI	NATI										NATIMORTI								MORTI								
		TOTALE dei NATI	MASCHI				FEMMINE				TOTALE dei NATIMORTI	MASCHI				FEMMINE				TOTALE dei MORTI	MASCHI				FEMMINE			
			TOTALE	Legittimi	Illegittimi	Esposti	TOTALE	Legittime	Illegittime	Esposte		TOTALE	Legitt.	Illegitt.	Esposti	TOTALE	Legitt.	Illegitt.	Esposte		TOTALE	Celibi	Coniugati	Vedovi	TOTALE	Celibi	Coniugate	Vedove
PRINCIPATO CITERIORE	3 936	19 433	9 930	9 426	221	283	9 503	9 066	172	265	478	260	255	4	1	218	206	12	''	16 581	8 542	5 772	2 033	737	7 989	4 944	1 628	1 417
Comuni urbani	858	4 760	2 388	2 163	25	200	2 372	2 162	16	194	190	104	103	1	''	86	78	8	''	4 492	2 392	1 616	599	177	2 100	1 337	423	340
Comuni rurali	3 078	14 673	7 542	7 263	196	83	7 131	6 904	156	71	288	156	152	3	1	132	128	4	''	12 089	6 150	4 156	1 434	560	5 889	3 607	1 205	1 077
PRINCIPATO ULTERIORE	2 912	13 913	7 207	7 030	64	113	6 706	6 520	58	123	211	127	119	7	1	84	79	3	2	12 724	6 548	4 285	1 731	532	6 176	3 729	1 383	1 064
Comuni urbani	352	1 817	904	847	11	46	913	852	12	49	74	34	31	3	''	40	37	2	1	2 153	1 127	723	313	91	1 026	585	249	192
Comuni rurali	2 560	12 096	6 303	6 183	53	67	5 793	5 668	46	79	137	93	88	4	1	44	42	1	1	10 571	5 421	3 562	1 418	441	5 150	3 144	1 134	872
RAVENNA	870	6 947	3 591	3 353	128	110	3 356	3 143	96	117	216	130	121	6	3	86	73	10	3	6 093	3 115	2 080	713	322	2 978	1 820	579	579
Comuni urbani	450	3 542	1 878	1 722	85	71	1 664	1 543	54	67	129	71	68	2	1	58	47	10	1	3 373	1 781	1 194	397	190	1 592	955	324	313
Comuni rurali	420	3 405	1 713	1 631	43	39	1 692	1 600	42	50	87	59	53	4	2	28	26	''	2	2 720	1 334	886	316	132	1 386	865	255	266
REGGIO NELL' EMILIA	1 292	8 473	4 350	4 205	86	59	4 123	3 981	82	60	230	120	115	2	3	110	107	''	3	6 012	3 024	2 005	652	367	2 988	1 731	739	518
Comuni urbani	227	1 702	844	799	9	36	858	804	8	46	37	20	17	''	3	17	15	''	2	1 318	663	424	148	91	655	380	162	113
Comuni rurali	1 065	6 771	3 506	3 406	77	23	3 265	3 177	74	14	193	100	98	2	''	93	92	''	1	4 694	2 361	1 581	504	276	2 333	1 351	577	405
ROVIGO	1 977	7 963	4 078	3 978	72	28	3 885	3 784	71	30	357	210	206	3	1	147	146	''	1	6 571	3 307	2 329	691	287	3 264	2 087	672	505
Comuni urbani	317	1 358	660	621	15	24	698	656	19	23	30	26	23	2	1	4	3	''	1	1 237	637	406	157	74	600	340	155	105
Comuni rurali	1 660	6 605	3 418	3 357	57	4	3 187	3 128	52	7	327	184	183	1	''	143	143	''	''	5 334	2 670	1 923	534	213	2 664	1 747	517	400
SASSARI	1 371	9 722	5 091	4 849	201	41	4 631	4 411	184	36	203	121	111	7	3	82	74	8	''	6 308	3 401	2 242	848	311	2 907	1 745	630	532
Comuni urbani	265	1 785	937	893	17	27	848	810	17	21	56	31	29	1	1	25	24	1	''	1 253	709	503	148	58	544	367	73	104
Comuni rurali	1 106	7 937	4 154	3 956	184	14	3 783	3 601	167	15	147	90	82	6	2	57	50	7	''	5 055	2 692	1 739	700	253	2 363	1 378	557	428
SIENA	1 244	8 119	4 152	3 865	59	228	3 967	3 665	63	239	228	139	123	15	1	89	79	9	1	5 018	2 545	1 757	486	302	2 473	1 452	588	433
Comuni urbani	167	911	443	295	16	132	468	309	15	144	45	25	16	8	1	20	14	6	''	702	363	197	110	56	339	152	89	98
Comuni rurali	1 077	7 208	3 709	3 570	43	96	3 499	3 356	48	95	183	114	107	7	''	69	65	3	1	4 316	2 182	1 560	376	246	2 134	1 300	499	335
SIRACUSA	972	10 716	5 557	5 023	89	445	5 159	4 616	77	466	412	215	207	6	2	197	189	4	4	13 903	7 158	4 751	2 029	378	6 745	4 316	1 306	1 123
Comuni urbani	735	7 922	4 080	3 625	77	378	3 842	3 376	63	403	268	142	136	5	1	126	120	4	2	10 239	5 256	3 482	1 492	282	4 983	3 138	946	849
Comuni rurali	237	2 794	1 477	1 398	12	67	1 317	1 240	14	63	144	73	71	1	1	71	69	''	2	3 664	1 902	1 269	537	96	1 762	1 128	360	274
SONDRIO	795	4 175	2 123	2 066	51	6	2 052	2 012	34	6	157	103	98	5	''	54	47	7	''	3 469	1 760	1 306	314	140	1 709	1 165	323	221
Comuni urbani	38	212	97	91	6	''	115	112	3	''	11	7	6	1	''	4	4	''	''	186	99	72	14	13	87	58	15	14
Comuni rurali	757	3 963	2 026	1 975	45	6	1 937	1 900	31	6	146	96	92	4	''	50	43	7	''	3 283	1 661	1 234	300	127	1 622	1 107	308	207
TERRA DI BARI	5 338	24 131	12 396	11 792	172	432	11 735	11 129	142	464	497	303	290	7	6	194	179	7	8	31 580	15 594	10 414	4 138	1 042	15 986	9 484	4 013	2 489
Comuni urbani	4 565	20 349	10 451	9 910	149	392	9 898	9 361	122	415	432	259	248	5	6	173	159	6	8	27 304	13 493	8 994	3 602	897	13 811	8 137	3 558	2 116
Comuni rurali	823	3 782	1 945	1 882	23	40	1 837	1 768	20	49	65	44	42	2	''	21	20	1	''	4 276	2 101	1 420	536	145	2 175	1 347	455	373
TERRA DI LAVORO	4 842	24 499	12 602	12 162	173	267	11 897	11 493	162	242	407	233	220	11	2	174	160	12	2	21 475	11 195	7 286	2 955	954	10 280	6 194	2 137	1 949
Comuni urbani	1 414	7 467	3 850	3 605	48	197	3 617	3 417	37	163	247	142	132	8	2	105	96	7	2	7 560	4 051	2 687	1 030	334	3 509	2 134	717	608
Comuni rurali	3 428	17 032	8 752	8 557	125	70	8 280	8 076	125	79	160	91	88	3	''	69	64	5	''	13 915	7 144	4 599	1 925	620	6 771	4 010	1 420	1 341
TERRA D'OTRANTO	3 352	17 780	9 170	8 603	141	426	8 610	8 021	149	430	268	153	139	12	2	115	101	11	3	19 264	9 505	5 717	3 008	780	9 759	5 216	2 533	2 010
Comuni urbani	1 469	7 255	3 695	3 360	78	257	3 560	3 224	67	269	177	100	89	9	2	77	67	8	2	8 717	4 266	2 653	1 280	333	4 451	2 444	1 178	829
Comuni rurali	1 923	10 525	5 475	5 243	63	169	5 050	4 807	82	161	91	53	50	3	''	38	34	3	1	10 547	5 239	3 064	1 728	447	5 308	2 772	1 355	1 181

PROVINCE	MATRIMONI	NATI										NATIMORTI								MORTI								
		TOTALE dei NATI	MASCHI				FEMMINE				TOTALE dei NATIMORTI	MASCHI				FEMMINE				TOTALE dei MORTI	MASCHI			FEMMINE				
			TOTALE	Legittimi	Illegittimi	Esposti	TOTALE	Legittime	Illegittime	Esposte		TOTALE	Legitt.	Illegitt.	Esposti	TOTALE	Legitt.	Illegitt.	Esposte		TOTALE	Celibi	Coniugati	Vedovi	TOTALE	Celibi	Coniugate	Vedove
TORINO	6 382	32 532	16 595	15 307	493	795	15 937	14 715	425	797	1 352	746	624	48	74	606	495	47	64	37 490	18 824	11 697	5 008	2 119	18 666	10 825	4 413	3 428
Comuni urbani.....	1 536	8 634	4 363	3 464	314	585	4 271	3 429	267	575	629	336	232	30	74	293	204	26	63	8 084	4 196	2 760	1 028	408	3 888	2 339	884	665
Comuni rurali.....	4 846	23 898	12 232	11 843	179	210	11 666	11 286	158	222	723	410	392	18	"	313	291	21	1	29 406	14 628	8 937	3 980	1 711	14 778	8 486	3 529	2 763
TRAPANI.....	1 077	8 346	4 252	3 920	105	227	4 094	3 792	79	233	128	73	65	5	3	55	49	2	4	9 811	4 947	3 176	1 422	349	4 864	2 779	1 089	996
Comuni urbani.....	817	6 136	3 173	2 901	88	184	2 963	2 705	61	197	111	63	55	5	3	48	43	1	4	7 707	3 909	2 524	1 104	281	3 798	2 160	842	796
Comuni rurali.....	260	2 210	1 079	1 019	17	43	1 131	1 087	18	26	17	10	10	"	"	7	6	1	"	2 104	1 038	652	318	68	1 066	619	247	200
TREVISO	2 602	12 092	6 241	6 128	32	81	5 851	5 733	35	83	119	75	73	2	"	44	42	"	2	8 200	4 155	2 777	912	466	4 045	2 488	876	681
Comuni urbani.....	493	2 316	1 193	1 102	10	81	1 123	1 032	11	80	25	15	14	1	"	10	8	"	2	1 620	844	535	206	103	776	439	163	174
Comuni rurali.....	2 109	9 776	5 048	5 026	22	"	4 728	4 701	24	3	94	60	59	1	"	34	34	"	"	6 580	3 311	2 242	706	363	3 269	2 049	713	507
UDINE	3 760	15 845	8 382	8 102	147	133	7 463	7 218	139	106	266	151	147	4	"	115	114	1	"	10 529	5 385	3 385	1 328	672	5 144	2 979	1 114	1 051
Comuni urbani.....	281	1 302	706	552	31	123	596	469	29	98	21	12	11	1	"	9	9	"	"	885	455	290	108	57	430	248	80	102
Comuni rurali.....	3 479	14 543	7 676	7 550	116	10	6 867	6 749	110	8	245	139	136	3	"	106	105	1	"	9 644	4 930	3 095	1 220	615	4 714	2 731	1 034	949
UMBRIA	2 655	19 005	9 815	8 981	228	606	9 190	8 411	191	588	441	273	237	10	26	168	139	11	18	14 305	7 219	4 977	1 462	780	7 086	4 303	1 475	1 308
Comuni urbani.....	764	5 558	2 814	2 461	61	292	2 744	2 366	25	353	210	130	105	6	19	80	56	7	17	4 590	2 321	1 634	440	247	2 269	1 415	445	409
Comuni rurali.....	1 891	13 447	7 001	6 520	167	314	6 446	6 045	166	235	231	143	132	4	7	88	83	4	1	9 715	4 898	3 343	1 022	533	4 817	2 888	1 030	899
VENEZIA	3 134	11 091	5 685	5 321	156	208	5 406	5 077	159	170	182	115	111	4	"	67	60	7	"	10 273	5 160	3 296	1 279	585	5 113	2 920	1 159	1 034
Comuni urbani.....	1 482	5 052	2 567	2 237	123	207	2 485	2 180	136	169	95	61	57	4	"	34	28	6	"	5 165	2 591	1 639	664	288	2 574	1 422	572	580
Comuni rurali.....	1 652	6 039	3 118	3 084	33	1	2 921	2 897	23	1	87	54	54	"	"	33	32	1	"	5 108	2 569	1 657	615	297	2 539	1 498	587	454
VERONA	3 018	11 464	6 010	5 810	51	149	5 454	5 211	50	183	325	184	169	13	2	141	121	18	2	8 972	4 697	3 058	1 116	523	4 275	2 451	1 008	816
Comuni urbani.....	542	2 345	1 175	1 001	26	148	1 170	970	26	174	69	36	21	18	2	33	14	18	1	2 140	1 079	691	262	126	1 061	588	238	235
Comuni rurali.....	2 476	9 119	4 835	4 809	25	1	4 284	4 241	24	9	256	148	148	"	"	108	107	"	1	6 832	3 618	2 367	854	397	3 214	1 863	770	581
VICENZA	3 234	12 294	6 429	6 207	60	162	5 865	5 667	43	155	188	117	110	4	3	71	66	2	3	10 129	5 244	3 606	1 060	578	4 885	2 950	1 094	841
Comuni urbani.....	620	2 486	1 318	1 136	23	159	1 168	1 004	10	154	75	43	39	1	3	32	27	"	3	2 409	1 290	864	275	151	1 119	688	267	214
Comuni rurali.....	2 614	9 808	5 111	5 071	37	3	4 697	4 663	33	1	113	74	71	3	"	39	39	2	"	7 720	3 954	2 742	785	427	3 766	2 312	827	627

COMPARTIMENTI	MATRIMONI	NATI										NATIMORTI								MORTI								
		TOTALE dei NATI	MASCHI				FEMMINE				TOTALE dei NATIMORTI	MASCHI				FEMMINE				TOTALE dei MORTI	MASCHI				FEMMINE			
			TOTALE	Legittimi	Illegittimi	Esposti	TOTALE	Legittime	Illegittime	Esposte		TOTALE	Legitt.	Illegitt.	Esposti	TOTALE	Legitt.	Illegitt.	Esposte		TOTALE	Celibi	Coniugati	Vedovi	TOTALE	Celibi	Coniugate	Vedove
PIEMONTE.....	20 103	98 258	50 776	48 526	787	1 463	47 482	45 238	712	1 537	3 051	1 748	1 569	87	87	1 308	1 167	70	71	92 277	46 729	29 203	12 136	5 391	45 548	25 891	10 999	8 658
Comuni urbani.....	3 804	20 683	10 394	8 860	403	1 131	10 289	8 759	370	1 160	954	585	409	43	83	419	319	33	67	18 640	9 749	6 177	2 517	1 055	8 891	5 089	2 112	1 690
Comuni rurali.....	16 299	77 575	40 382	39 666	384	332	37 193	36 474	342	377	2 097	1 208	1 160	44	4	889	848	37	4	73 637	36 980	23 026	9 618	4 336	36 657	20 802	8 887	6 968
LIGURIA.....	5 714	29 345	15 158	14 475	186	497	14 187	13 572	154	461	796	455	361	9	85	341	261	6	74	21 873	11 355	7 543	2 643	1 169	10 518	6 305	2 323	1 890
Comuni urbani.....	1 510	7 548	3 860	3 437	60	353	3 688	3 304	48	341	313	172	89	1	82	141	70	„	71	6 573	3 552	2 401	837	314	3 021	1 779	681	561
Comuni rurali.....	4 204	21 797	11 298	11 038	126	134	10 499	10 268	111	120	483	283	272	8	3	200	191	6	3	15 300	7 803	5 142	1 806	855	7 497	4 528	1 642	1 329
LOMBARDIA.....	25 400	122 685	63 499	59 924	943	2 632	59 186	55 743	884	2 559	4 235	2 530	2 394	78	58	1 705	1 594	60	51	121 079	62 649	38 566	16 958	7 125	58 430	33 153	15 333	9 944
Comuni urbani.....	4 034	21 467	10 984	8 034	591	2 359	10 483	7 625	555	2 303	718	412	318	38	56	306	226	33	47	23 078	12 178	7 060	3 658	1 460	10 900	5 744	3 022	2 134
Comuni rurali.....	21 366	101 218	52 515	51 890	352	273	48 703	48 118	329	256	3 517	2 118	2 076	40	2	1 399	1 368	27	4	98 001	50 471	31 506	13 300	5 665	47 580	27 409	12 311	7 810
VENETO.....	22 309	90 572	47 147	45 441	729	977	43 425	41 775	703	947	1 679	1 022	977	38	7	657	611	36	10	70 026	35 810	23 925	8 010	3 875	34 216	20 509	7 488	6 219
Comuni urbani.....	4 646	19 352	9 930	8 643	334	953	9 422	8 168	341	913	378	233	199	27	7	145	105	31	9	17 387	8 917	5 786	2 123	1 008	8 470	4 847	1 847	1 776
Comuni rurali.....	17 663	71 220	37 217	36 798	395	24	34 003	33 607	362	34	1 301	789	778	11	„	512	506	5	1	52 639	26 893	18 139	5 887	2 867	25 746	15 662	5 641	4 443
EMILIA.....	10 978	72 090	37 108	35 059	939	1 110	34 982	33 075	818	1 089	2 417	1 453	1 330	74	49	964	876	46	42	63 042	32 472	21 116	7 694	3 662	30 570	17 863	7 261	5 446
Comuni urbani.....	3 146	20 679	10 610	9 387	350	873	10 069	8 918	286	865	728	447	371	37	39	281	217	31	33	20 526	10 616	6 811	2 587	1 218	9 910	5 632	2 327	1 951
Comuni rurali.....	7 832	51 411	26 498	25 672	589	237	24 913	24 157	532	224	1 689	1 006	959	37	10	683	659	15	9	42 516	21 856	14 305	5 107	2 444	20 660	12 231	4 934	3 495
UMBRIA.....	2 655	19 005	9 815	8 981	228	606	9 190	8 411	191	588	441	273	237	10	26	168	139	11	18	14 305	7 219	4 977	1 462	780	7 086	4 303	1 475	1 308
Comuni urbani.....	764	5 558	2 814	2 461	61	292	2 744	2 366	25	353	210	130	105	6	19	80	56	7	17	4 590	2 321	1 634	440	247	2 269	1 415	445	409
Comuni rurali.....	1 891	13 447	7 001	6 520	167	314	6 446	6 045	166	235	231	143	132	4	7	88	83	4	1	9 715	4 898	3 343	1 022	533	4 817	2 888	1 030	899
MARCHE.....	3 838	31 441	16 114	15 183	432	499	15 327	14 451	404	472	834	508	465	25	18	326	287	29	10	23 706	11 870	7 875	2 629	1 366	11 836	7 224	2 352	2 260
Comuni urbani.....	945	6 889	3 527	3 180	109	238	3 362	3 015	115	232	201	105	89	9	7	96	80	10	6	5 724	2 952	1 935	692	325	2 772	1 711	529	532
Comuni rurali.....	2 893	24 552	12 587	12 003	323	261	11 965	11 436	289	240	633	403	376	16	11	230	207	19	4	17 982	8 918	5 940	1 937	1 041	9 064	5 513	1 823	1 728
TOSCANA.....	11 832	88 584	43 053	40 243	949	1 861	40 531	37 760	915	1 856	2 658	1 597	1 455	128	14	1 061	973	68	20	59 145	29 932	21 131	5 831	2 970	29 213	18 230	6 392	4 591
Comuni urbani.....	3 512	22 301	11 429	9 717	333	1 379	10 872	9 163	323	1 387	967	588	518	64	6	379	328	35	16	18 495	9 286	6 157	2 141	988	9 209	5 270	2 246	1 693
Comuni rurali.....	8 320	61 283	31 624	30 526	616	482	29 659	28 598	592	469	1 691	1 009	937	64	8	682	645	33	4	40 650	20 646	14 974	3 690	1 982	20 004	12 960	4 146	2 898
ABRUZZI E MOLISE.....	9 430	48 241	24 836	23 836	302	638	23 405	22 387	334	684	558	334	313	20	1	224	208	11	5	39 945	20 332	12 686	5 670	1 976	19 613	11 262	4 863	3 488
Comuni urbani.....	1 228	6 065	3 098	2 765	45	288	2 967	2 633	30	304	149	76	73	2	1	73	64	4	5	5 270	2 729	1 796	718	215	2 541	1 525	597	419
Comuni rurali.....	8 202	42 176	21 738	21 071	317	350	20 438	19 754	304	380	409	258	240	18	„	151	144	7	„	34 675	17 603	10 890	4 952	1 761	17 072	9 737	4 266	3 069
CAMPANIA.....	19 110	100 092	51 537	48 981	656	1 900	48 555	46 032	554	1 969	2 561	1 461	1 394	62	5	1 100	1 040	53	7	89 128	46 471	30 951	11 473	4 047	42 657	26 187	8 739	7 731
Comuni urbani.....	6 765	38 741	19 851	18 096	166	1 589	18 890	17 082	148	1 660	1 606	904	856	45	3	702	656	41	5	38 412	20 262	13 730	4 821	1 711	18 150	11 302	3 651	3 197
Comuni rurali.....	12 345	61 351	31 686	30 885	490	311	29 665	28 950	406	309	955	557	538	17	2	398	384	12	2	50 716	26 209	17 221	6 652	2 336	24 507	14 885	5 088	4 534
PUGLIE.....	11 372	54 063	27 800	26 389	431	980	26 263	24 807	398	1 058	1 085	629	595	25	9	456	421	22	13	65 466	32 681	21 011	9 412	2 258	32 785	18 685	8 237	5 863
Comuni urbani.....	7 568	34 636	17 833	16 786	298	749	16 803	15 725	252	826	829	490	461	20	9	356	330	15	11	45 110	22 483	14 763	6 230	1 490	22 627	13 102	5 764	3 761
Comuni rurali.....	3 804	19 427	9 967	9 603	133	231	9 460	9 082	146	232	256	139	134	5	„	100	91	7	2	20 356	10 198	6 248	3 182	768	10 158	5 553	2 473	2 102
BASILICATA.....	4 765	22 013	11 376	10 892	253	231	10 637	10 156	256	225	289	154	148	5	1	135	128	4	3	18 799	9 432	6 604	2 218	610	9 367	5 950	1 821	1 596
Comuni urbani.....	1 574	7 035	3 593	3 445	49	99	3 442	3 286	42	114	167	88	83	4	1	79	78	4	2	6 013	3 019	2 122	692	205	2 994	1 863	602	529
Comuni rurali.....	3 191	14 978	7 783	7 447	204	132	7 195	6 870	214	111	122	66	65	1	„	56	55	„	1	12 786	6 413	4 482	1 526	405	6 373	4 087	1 219	1 067

III. — RIEPILOGO DEL MOVIMENTO DELLO STATO

TAVOLA I.

COMPARTIMENTI	MATRIMONI	NATI										TOTALE del NATIMORTI
		TOTALE del NATI	MASCHI				FEMMINE					
			TOTALE	Legittimi	Illegittimi	Esposti	TOTALE	Legittime	Illegittime	Esposte		
CALABRIE	8 537	43 496	22 373	20 589	697	1 087	21 123	19 324	601	1 198	297	
Comuni urbani.....	1 420	8 425	4 239	3 530	106	603	4 136	3 425	71	690	110	
Comuni rurali.....	7 117	35 071	18 134	17 059	591	484	16 987	15 899	530	508	187	
SICILIA	11 216	88 918	45 699	42 060	755	2 884	43 219	39 697	609	2 913	1 164	
Comuni urbani.....	7 535	58 686	30 145	27 373	432	2 340	28 541	25 774	327	2 440	769	
Comuni rurali.....	3 681	30 232	15 554	14 687	323	544	14 678	13 923	282	473	395	
SARDEGNA	3 197	23 593	12 333	11 789	490	54	11 260	10 793	419	48	388	
Comuni urbani.....	502	3 410	1 801	1 716	62	33	1 609	1 540	39	30	104	
Comuni rurali.....	2 695	20 183	10 532	10 073	438	21	9 651	9 253	380	18	284	
REGNO	170 456	927 396	478 624	452 368	8 837	17 419	448 772	423 216	7 952	17 604	22 453	
Comuni urbani.....	48 953	281 475	144 108	127 430	3 389	13 289	137 367	120 782	2 967	13 618	8 220	
Comuni rurali.....	121 503	645 921	334 516	324 938	5 448	4 130	311 405	302 434	4 985	3 986	14 233	

CIVILE PER COMPARTIMENTI COMUNI URBANI E RURALI.

ANNO 1867.

NATIMORTI										MORTI							
MASCHI				FEMMINE				TOTALE del MORTI	MASCHI				FEMMINE				
TOTALE	Legitt.	Illegitt.	Esposti	TOTALE	Legitt.	Illegitt.	Esposte		TOTALE	Celibi	Coniugati	Vedovi	TOTALE	Celibi	Coniugate	Vedove	
174	150	21	3	123	100	20	3	36 433	18 901	12 226	5 198	1 477	17 532	10 568	3 476	3 488	
60	52	6	2	50	39	8	3	7 766	4 036	2 697	1 060	279	3 730	2 344	710	676	
114	98	15	1	73	61	12	"	28 667	14 865	9 529	4 138	1 198	13 802	8 224	2 766	2 812	
678	624	33	21	486	455	17	14	133 499	67 848	43 356	20 137	4 355	65 651	37 321	16 238	12 092	
457	420	19	18	312	292	11	9	93 229	47 403	30 778	13 660	2 965	45 826	26 533	11 065	8 228	
221	204	14	3	174	163	6	5	40 270	20 445	12 578	6 477	1 390	19 825	10 788	5 173	3 864	
228	210	15	3	160	145	15	"	18 142	9 633	6 138	2 667	878	8 459	4 905	1 871	1 633	
57	53	3	1	47	44	3	"	2 503	1 567	1 027	408	132	1 236	736	232	268	
171	157	12	2	113	101	12	"	15 339	8 116	5 111	2 259	746	7 223	4 169	1 639	1 415	
13 239	12 222	630	387	9 214	8 405	468	341	866 865	443 384	287 308	114 137	41 939	423 481	248 356	98 868	76 257	
4 754	4 096	324	334	3 466	2 899	266	301	313 616	161 070	104 874	42 584	13 612	152 546	88 892	35 830	27 824	
8 485	8 126	306	53	5 748	5 506	202	40	553 249	282 314	182 434	71 553	28 327	270 935	159 464	63 038	48 433	

IV. — MOVIMENTO QUINQUENNALE DELLO STATO CIVILE PER PROVINCE.

TAVOLA I.

1863-67.

PROVINCE	MATRIMONI	NATI			NATIMORTI			MORTI			
		TOTALE	Maschi	Femmine	TOTALE	Maschi	Femm.	TOTALE	Maschi	Femmine	
ABRUZZO CITERIORE	1863	3 162	12 523	6 353	6 170	213	125	88	11 878	6 185	5 693
	1864	2 857	11 821	6 082	5 759	253	141	112	11 079	5 753	5 326
	1865	3 454	12 429	6 239	6 190	225	129	96	10 165	5 277	4 888
	1866	2 605	12 743	6 497	6 246	239	143	96	9 944	5 076	4 868
	1867	2 637	13 343	6 864	6 479	177	108	69	12 882	6 577	6 305
ABRUZZO ULTERIORE I.	1863	1 960	7 740	3 947	3 793	72	43	29	6 337	3 215	3 122
	1864	1 700	7 544	3 917	3 627	61	27	34	6 175	3 203	2 972
	1865	2 252	7 570	3 859	3 711	64	37	27	5 306	2 650	2 656
	1866	1 535	7 991	4 094	3 897	126	75	51	5 796	3 010	2 786
	1867	1 576	7 859	4 037	3 822	74	51	28	5 465	2 782	2 683
ABRUZZO ULTERIORE II.	1863	2 676	11 928	6 080	5 848	95	56	39	10 560	5 126	5 434
	1864	2 719	12 104	6 221	5 883	98	62	36	7 683	3 839	3 844
	1865	2 665	11 819	6 063	5 756	98	59	39	7 003	3 520	3 488
	1866	1 665	11 844	6 035	5 809	100	57	43	7 525	3 893	3 632
	1867	1 974	11 867	6 144	5 723	115	55	60	9 069	4 554	4 515
ALESSANDRIA	1863	5 947	25 069	13 000	12 069	119	76	43	18 135	9 467	8 668
	1864	5 991	24 703	12 873	11 830	41	21	20	17 221	8 975	8 246
	1865	7 054	24 403	12 580	11 823	27	18	9	18 576	9 557	9 019
	1866	3 985	25 192	13 223	11 969	137	85	52	17 170	8 993	8 177
	1867	4 919	23 630	12 277	11 353	537	306	231	18 850	9 669	9 181
ANCONA	1863	1 990	9 921	5 159	4 762	118	76	42	8 599	4 369	4 230
	1864	2 048	9 792	5 137	4 655	81	50	31	7 798	4 053	3 745
	1865	2 094	9 831	5 085	4 746	96	67	29	10 799	5 603	5 196
	1866	1 062	10 109	5 237	4 872	300	180	120	7 724	4 035	3 689
	1867	1 256	9 485	4 874	4 611	282	173	109	7 288	3 688	3 600
AREZZO	1863	1 904	9 497	4 938	4 559	4	3	1	7 891	4 076	3 815
	1864	1 789	8 590	4 387	4 203	7	3	4	7 151	3 736	3 415
	1865	2 073	9 147	4 721	4 426	20	14	6	6 485	3 380	3 105
	1866	853	8 717	4 516	4 201	353	213	140	7 089	3 612	3 477
	1867	1 135	9 130	4 720	4 410	332	194	138	6 311	3 124	3 187
ASCOLI PICENO	1863	1 316	6 653	3 486	3 167	366	188	178	5 447	2 658	2 789
	1864	1 270	6 983	3 563	3 420	161	82	79	5 084	2 547	2 537
	1865	1 456	6 456	3 370	3 086	72	51	21	4 806	2 391	2 415
	1866	665	7 288	3 732	3 556	270	143	127	5 042	2 485	2 557
	1867	775	6 616	3 371	3 245	213	126	87	4 799	2 324	2 475
BASILICATA	1863	4 940	21 451	10 906	10 545	424	236	188	19 928	10 290	9 638
	1864	4 084	20 795	10 584	10 211	411	228	183	17 562	9 124	8 438
	1865	5 236	21 308	10 972	10 336	379	215	164	15 651	8 112	7 539
	1866	4 126	22 033	11 400	10 633	339	190	149	15 963	8 563	7 600
	1867	4 765	22 013	11 376	10 637	289	154	135	18 799	9 432	9 367

IV. — MOVIMENTO QUINQUENNALE DELLO STATO CIVILE PER PROVINCE.

TAVOLA I.

1863-67.

PROVINCE	MATRIMONI	NATI			NATIMORTI			MORTI			
		TOTALE	Maschi	Femmine	TOTALE	Maschi	Femm.	TOTALE	Maschi	Femmine	
BELLUNO	1863	1 304	6 328	3 331	2 997	”	”	”	4 751	2 501	2 250
	1864	1 281	6 342	3 318	3 024	”	”	”	4 990	2 648	2 342
	1865	1 365	6 499	3 336	3 163	40	23	17	4 563	2 387	2 176
	1866	1 365	6 878	3 555	3 323	44	33	11	4 552	2 369	2 183
	1867	1 410	6 664	3 512	3 152	53	36	17	4 942	2 460	2 473
BENEVENTO	1863	2 135	8 304	4 272	4 032	844	446	398	6 875	3 602	3 273
	1864	1 890	8 129	4 170	3 959	116	72	44	6 009	3 070	2 939
	1865	2 256	8 084	4 175	3 909	109	62	47	5 608	2 891	2 717
	1866	1 512	8 321	4 257	4 064	118	64	54	6 469	3 246	3 223
	1867	1 805	8 626	4 460	4 166	108	55	53	7 290	3 855	3 435
BERGAMO	1863	2 794	13 096	6 836	6 260	1 056	575	481	10 007	5 101	4 906
	1864	2 752	12 965	6 768	6 197	930	509	421	10 934	5 650	5 284
	1865	3 390	13 166	6 817	6 349	235	156	79	11 452	5 907	5 545
	1866	2 017	14 477	7 441	7 036	513	305	208	10 950	5 724	5 226
	1867	2 653	12 808	6 732	6 076	443	259	184	16 861	8 726	8 135
BOLOGNA	1863	3 086	15 690	8 189	7 501	221	135	86	11 759	6 153	5 606
	1864	2 987	14 452	7 519	6 933	290	178	112	10 325	5 543	4 782
	1865	3 349	14 671	7 670	7 001	221	136	85	10 809	5 759	5 050
	1866	1 900	15 272	7 956	7 316	546	336	210	11 271	5 896	5 375
	1867	2 345	14 264	7 362	6 902	466	294	172	11 287	5 889	5 398
BRESCIA	1863	4 187	17 261	9 062	8 199	471	283	188	14 416	7 422	6 994
	1864	4 137	17 323	9 084	8 239	432	291	141	14 948	7 785	7 163
	1865	4 820	17 470	9 125	8 345	491	335	156	15 940	8 245	7 695
	1866	2 715	18 471	9 649	8 822	916	539	377	14 977	7 835	7 142
	1867	3 748	16 030	8 465	7 565	754	472	282	18 687	9 794	8 893
CAGLIARI	1863	3 137	13 201	6 736	6 465	64	43	21	13 448	7 097	6 351
	1864	3 334	13 594	7 049	6 545	36	19	17	13 207	6 856	6 351
	1865	3 819	14 026	7 259	6 767	3	2	1	12 218	6 437	5 781
	1866	1 389	14 404	7 423	6 981	215	131	84	9 265	4 827	4 438
	1867	1 826	13 871	7 242	6 629	185	107	78	11 834	6 282	5 552
CALABRIA CITERIORE	1863	3 732	17 608	8 959	8 649	660	342	318	16 758	8 542	8 216
	1864	3 561	16 675	8 680	7 995	85	43	42	14 441	7 531	6 910
	1865	4 418	17 348	8 834	8 514	162	97	65	13 007	6 735	6 272
	1866	2 766	18 339	9 393	8 946	100	59	41	12 372	6 365	6 007
	1867	3 338	16 823	8 617	8 211	111	63	48	13 934	7 101	6 743
CALABRIA ULTERIORE I	1863	2 386	12 653	6 435	6 218	745	377	368	8 978	4 647	4 331
	1864	2 605	12 890	6 725	6 165	117	62	55	8 924	4 667	4 257
	1865	3 024	12 777	6 656	6 121	100	51	49	9 442	4 975	4 467
	1866	1 750	13 089	6 759	6 330	122	65	57	8 827	4 613	4 214
	1867	2 271	11 504	5 865	5 639	57	38	19	10 679	5 543	5 136

IV. — MOVIMENTO QUINQUENNALE DELLO STATO CIVILE PER PROVINCE.

TAVOLA I.

1863-67.

PROVINCE	MATRIMONI	NATI			NATIMORTI			MORTI			
		TOTALE	Maschi	Femmine	TOTALE	Maschi	Femm.	TOTALE	Maschi	Femmine	
CALABRIA ULTERIORE II	1863	3 147	15 265	7 582	7 683	190	106	84	14 211	7 259	6 952
	1864	3 138	14 495	7 429	7 066	165	84	81	12 095	6 455	5 640
	1865	4 131	15 586	7 919	7 667	163	87	76	12 728	6 667	6 061
	1866	2 449	15 676	8 066	7 610	142	86	56	11 784	6 210	5 574
	1867	2 928	15 164	7 891	7 273	129	73	56	11 820	6 167	5 653
CALTANISSETTA	1863	1 460	9 944	5 129	4 815	221	117	104	6 748	3 504	3 244
	1864	1 665	10 059	5 162	4 897	193	115	78	7 720	3 937	3 783
	1865	1 635	10 252	5 214	5 038	220	140	80	7 223	3 776	3 447
	1866	811	9 640	5 007	4 633	205	123	82	6 749	3 490	3 259
	1867	1 207	8 653	4 440	4 213	140	90	50	16 808	8 342	8 466
CAPITANATA	1863	2 839	13 302	6 706	6 596	492	292	200	14 503	8 005	6 498
	1864	2 813	12 991	6 494	6 497	289	155	134	12 601	6 914	5 687
	1865	3 087	12 873	6 597	6 276	298	179	119	13 925	7 286	6 639
	1866	2 275	12 995	6 761	6 234	333	190	143	9 850	5 387	4 463
	1867	2 592	12 152	6 234	5 918	320	173	147	14 622	7 582	7 040
CATANIA	1863	2 909	18 871	9 640	9 231	165	97	68	14 490	7 733	6 757
	1864	3 235	19 573	9 965	9 608	145	75	70	14 263	7 440	6 823
	1865	3 324	19 168	9 744	9 424	211	126	85	13 718	7 075	6 643
	1866	1 594	18 198	9 303	8 895	183	111	72	13 473	6 978	6 495
	1867	1 784	16 636	8 495	8 141	182	101	81	28 890	14 562	14 323
COMO	1863	3 346	17 167	8 981	8 186	322	203	119	14 376	7 371	7 005
	1864	3 348	16 406	8 454	7 962	232	154	78	13 107	6 540	6 567
	1865	4 235	17 267	9 096	8 171	294	199	95	12 107	6 101	6 006
	1866	2 519	17 561	9 208	8 353	562	355	207	12 824	6 384	6 440
	1867	3 209	16 367	8 523	7 844	592	364	228	14 975	7 566	7 409
CREMONA	1863	3 112	13 774	7 221	6 553	315	186	129	9 670	5 113	4 557
	1864	2 904	12 846	6 786	6 060	308	207	101	10 319	5 456	4 863
	1865	3 556	13 479	7 177	6 302	415	259	156	10 546	5 564	4 982
	1866	2 074	13 830	7 230	6 600	757	446	311	11 282	5 911	5 371
	1867	2 966	12 196	6 362	5 834	594	356	238	13 474	6 961	6 513
CUNEO	1863	5 218	22 095	11 511	10 584	126	72	54	17 547	9 003	8 544
	1864	5 172	22 260	11 595	10 665	72	44	28	17 544	8 884	8 660
	1865	6 154	22 550	11 651	10 899	113	69	44	18 166	9 197	8 969
	1866	3 921	22 723	11 780	10 943	728	431	297	19 235	10 052	9 183
	1867	4 354	19 853	10 319	9 534	626	375	251	16 850	8 498	8 352
FERRARA	1863	1 590	9 271	4 781	4 540	66	34	32	6 293	3 285	3 008
	1864	1 655	8 197	4 262	3 935	81	55	26	6 149	3 269	2 880
	1865	2 077	8 680	4 441	4 239	81	43	38	6 283	3 270	3 013
	1866	848	8 939	4 610	4 329	233	135	98	7 476	4 060	3 416
	1867	1 151	8 114	4 218	3 896	182	110	72	7 292	3 852	3 440

IV. — MOVIMENTO QUINQUENNALE DELLO STATO CIVILE PER PROVINCE.

TAVOLA I.

1863-67.

PROVINCE	MATRIMONI	NATI			NATIMORTI			MORTI			
		TOTALE	Maschi	Femmine	TOTALE	Maschi	Femmi.	TOTALE	Maschi	Femmine	
FIRENZE.....	1863	6 289	32 232	16 583	16 649	75	53	22	24 027	12 145	11 882
	1864	6 069	29 334	15 091	14 243	62	49	13	22 306	11 401	10 905
	1865	7 400	31 044	15 818	15 226	125	78	47	22 865	11 466	11 399
	1866	3 712	31 123	16 124	14 999	1 280	728	552	23 449	11 915	11 534
	1867	4 660	31 519	16 214	15 305	1 189	712	477	22 517	11 412	11 105
FORLÌ.....	1863	1 585	9 374	4 818	4 556	114	73	41	7 377	3 820	3 557
	1864	1 573	8 399	4 327	4 072	120	72	48	6 487	3 412	3 075
	1865	1 664	8 787	4 537	4 250	114	70	44	6 563	3 359	3 204
	1866	719	8 918	4 569	4 349	252	143	109	6 379	3 316	3 063
	1867	848	7 985	4 122	3 863	178	115	63	6 991	3 529	3 462
GENOVA.....	1863	6 269	24 620	12 636	11 984	402	219	183	17 138	8 956	8 182
	1864	6 147	24 775	12 711	12 064	258	136	122	19 141	9 854	9 287
	1865	7 754	26 596	13 745	12 851	118	69	49	18 915	9 753	9 162
	1866	3 288	26 695	13 733	12 962	623	394	229	18 879	9 901	8 978
	1867	4 915	25 183	13 024	12 159	662	380	282	18 566	9 687	8 879
GIRGENTI.....	1863	1 647	11 642	6 007	5 635	79	45	34	7 583	3 989	3 594
	1864	1 965	12 006	6 246	5 760	116	78	38	8 278	4 249	4 029
	1865	2 012	11 945	6 046	5 899	129	59	70	8 857	4 558	4 299
	1866	841	11 876	6 160	5 716	110	75	35	9 059	4 640	4 419
	1867	1 268	10 256	5 289	4 967	111	78	33	22 350	11 062	11 288
GROSSETO.....	1863	851	3 919	2 018	1 901	„	„	„	3 414	1 931	1 483
	1864	807	3 956	2 066	1 890	„	„	„	3 697	2 056	1 641
	1865	953	3 994	2 089	1 905	4	2	2	2 938	1 620	1 318
	1866	348	4 147	2 132	2 015	99	70	29	3 140	1 767	1 373
	1867	574	4 054	2 099	1 955	94	63	31	3 201	1 762	1 439
LIVORNO.....	1863	1 064	4 425	2 276	2 149	75	44	31	3 089	1 578	1 511
	1864	1 013	4 339	2 228	2 111	77	41	36	3 679	1 827	1 752
	1865	1 206	4 416	2 257	2 159	91	59	32	3 475	1 785	1 690
	1866	736	4 411	2 288	2 123	200	118	82	3 116	1 629	1 487
	1867	642	4 139	2 182	1 957	169	101	68	4 666	2 304	2 362
LUCCA.....	1863	2 246	10 080	5 268	4 812	4	4	„	7 050	3 511	3 539
	1864	2 097	10 008	5 078	4 930	6	1	5	7 109	3 596	3 513
	1865	2 586	10 496	5 461	5 035	18	14	4	8 200	4 037	4 163
	1866	1 013	10 011	5 181	4 830	361	200	161	7 321	3 644	3 677
	1867	1 411	10 484	5 404	5 070	192	111	81	7 033	3 514	3 519
MACERATA.....	1863	1 592	8 194	4 193	4 001	422	219	223	7 461	3 752	3 709
	1864	1 540	7 857	4 022	3 835	393	202	191	6 235	3 118	3 117
	1865	1 637	7 942	4 161	3 781	103	58	45	6 411	3 163	3 248
	1866	1 036	8 159	4 188	3 971	238	139	99	5 822	2 849	2 973
	1867	1 129	7 991	4 079	3 912	173	110	63	5 544	2 753	2 791

IV. — MOVIMENTO QUINQUENNALE DELLO STATO CIVILE PER PROVINCE.

TAVOLA I.

1863-67.

PROVINCE	MATRIMONI	NATI			NATIMORTI			MORTI			
		TOTALE	Maschi	Femmine	TOTALE	Maschi	Femmo.	TOTALE	Maschi	Femmine	
MANTOVA.....	1863	1 539	6 490	3 425	3 065	”	”	”	4 521	2 369	2 152
	1864	1 480	5 888	3 052	2 836	”	”	”	4 737	2 441	2 296
	1865	347	1 486	767	719	74	55	19	1 046	499	547
	1866	1 385	6 148	3 135	3 013	253	158	95	4 329	2 195	2 134
	1867	1 664	5 897	3 038	2 859	182	102	80	4 316	2 220	2 096
MASSA E CARRARA.....	1863	1 223	5 487	2 763	2 724	177	91	86	3 433	1 710	1 723
	1864	1 160	5 426	2 871	2 555	136	77	59	3 914	1 922	1 992
	1865	1 406	5 675	2 947	2 728	137	90	47	4 161	2 107	2 054
	1866	531	6 183	3 213	2 970	197	110	87	4 189	2 053	2 136
	1867	777	6 300	3 249	3 051	155	102	53	3 732	1 850	1 882
MESSINA.....	1863	2 694	15 042	7 732	7 310	99	59	40	9 899	5 201	4 698
	1864	2 785	15 012	7 755	7 257	81	54	27	10 184	5 282	4 902
	1865	2 975	15 494	7 893	7 601	113	64	49	10 613	5 594	5 019
	1866	1 850	14 524	7 483	7 041	80	43	37	8 909	4 643	4 266
	1867	1 885	13 715	7 030	6 685	71	42	29	13 775	7 210	6 565
MILANO.....	1863	7 587	39 810	20 811	18 999	865	530	335	34 218	18 117	16 101
	1864	7 367	39 075	20 246	18 829	855	560	295	33 120	17 195	15 925
	1865	8 880	40 353	20 814	19 539	926	600	326	33 800	17 769	16 031
	1866	5 555	40 251	20 703	19 543	1 289	765	524	31 872	16 572	15 300
	1867	7 064	38 612	19 840	18 772	1 018	596	422	34 578	17 872	16 706
MODENA.....	1863	1 969	10 868	5 620	5 248	465	230	185	8 734	4 535	4 199
	1864	2 164	9 986	5 092	4 894	402	251	151	7 983	4 132	3 851
	1865	2 331	10 592	5 564	5 023	480	296	184	8 109	4 211	3 898
	1866	1 308	10 433	5 415	5 018	362	235	127	7 748	3 877	3 871
	1867	1 445	9 837	5 022	4 815	396	237	159	7 402	3 746	3 656
MOLISE.....	1863	3 472	14 849	7 589	7 260	184	110	74	12 669	6 759	5 910
	1864	3 118	13 992	7 232	6 760	177	101	76	13 206	6 820	6 386
	1865	3 579	14 826	7 576	7 250	204	111	93	11 408	5 898	5 510
	1866	2 583	14 048	7 166	6 882	199	119	50	11 261	5 965	5 296
	1867	3 243	15 172	7 791	7 381	192	120	72	12 529	6 419	6 110
NAPOLI.....	1863	6 922	34 511	17 508	17 003	1 547	836	711	27 618	14 368	13 250
	1864	6 888	34 029	17 390	16 639	1 484	845	639	27 579	14 410	13 169
	1865	7 624	34 869	17 791	17 078	1 694	898	696	35 054	18 239	16 765
	1866	4 773	34 059	17 742	16 317	1 557	875	682	35 003	18 216	16 787
	1867	5 615	33 621	17 338	16 283	1 357	786	571	31 108	16 331	14 777
NOVARA.....	1863	4 880	22 135	11 464	10 671	107	61	46	17 658	8 974	8 684
	1864	5 090	22 292	11 482	10 810	90	58	32	16 396	8 386	8 010
	1865	6 575	23 634	12 375	11 259	111	66	45	16 793	8 647	8 146
	1866	4 109	24 614	12 679	11 935	672	389	283	17 317	8 885	8 432
	1867	4 448	22 243	11 585	10 658	536	316	220	19 087	9 738	9 349

IV. — MOVIMENTO QUINQUENNALE DELLO STATO CIVILE PER PROVINCE.

TAVOLA I.

1863-67.

PROVINCE	MATRIMONI	NATI			NATIMORTI			MORTI			
		TOTALE	Maschi	Femmine	TOTALE	Maschi	Femm.	TOTALE	Maschi	Femmine	
PADOVA	1863	2 961	14 117	7 295	6 822	„	„	„	10 068	5 868	4 700
	1864	2 811	12 448	6 551	5 892	„	„	„	10 946	5 628	5 318
	1865	2 940	13 738	7 109	6 629	280	171	109	10 891	5 667	5 224
	1866	2 872	14 307	7 550	6 757	273	183	90	10 970	5 724	5 246
	1867	3 174	13 159	6 810	6 349	189	134	55	10 410	5 393	5 017
PALERMO	1863	3 720	22 881	11 665	11 216	118	63	55	16 145	8 466	7 679
	1864	4 175	22 901	11 637	11 264	116	67	49	15 975	8 247	7 728
	1865	4 078	23 211	12 032	11 179	153	96	57	16 317	8 890	7 927
	1866	1 884	22 410	11 590	10 820	198	130	68	20 485	10 871	9 614
	1867	3 023	20 596	10 636	9 960	120	79	41	27 962	14 567	13 395
PARMA	1863	1 943	10 091	5 276	4 815	502	321	181	7 991	4 189	3 802
	1864	1 827	9 166	4 712	4 454	459	277	182	7 529	3 905	3 624
	1865	2 003	9 239	4 829	4 410	469	282	187	8 423	4 250	4 173
	1866	1 371	9 487	4 942	4 545	435	252	183	8 127	4 118	4 009
	1867	1 642	8 804	4 502	4 302	377	223	154	9 218	4 714	4 504
PAVIA	1863	3 807	17 146	8 796	8 350	159	100	59	12 662	6 539	6 123
	1864	3 910	16 957	8 669	8 288	120	70	50	11 960	6 130	5 830
	1865	4 379	17 100	8 775	8 325	140	96	44	11 992	6 310	5 682
	1866	2 714	17 865	9 276	8 689	451	260	191	12 373	6 508	5 865
	1867	3 301	16 600	8 416	8 184	495	278	217	14 719	7 750	6 969
PESARO E URBINO	1863	1 370	7 891	4 047	3 844	77	49	28	6 680	3 422	3 258
	1864	1 426	7 645	3 861	3 784	69	48	21	6 328	3 193	3 135
	1865	1 498	7 757	3 999	3 758	124	73	51	5 915	3 016	2 899
	1866	611	8 078	4 151	3 927	371	204	167	6 057	3 076	2 981
	1867	678	7 349	3 790	3 559	166	99	67	6 075	3 105	2 970
PIACENZA	1863	1 671	8 488	4 309	4 179	410	238	172	6 680	3 424	3 256
	1864	1 442	7 731	4 066	3 665	414	245	169	6 564	3 347	3 217
	1865	1 674	7 672	4 032	3 640	380	228	152	7 294	3 882	3 412
	1866	1 176	7 886	4 078	3 808	424	250	174	6 005	3 121	2 884
	1867	1 385	7 666	3 941	3 725	372	224	148	8 747	4 603	4 144
PISA	1863	2 129	9 880	5 049	4 831	27	18	9	6 767	3 541	3 226
	1864	1 801	8 973	4 608	4 365	14	11	3	7 013	3 560	3 453
	1865	2 434	9 578	4 952	4 626	17	11	6	7 411	3 790	3 621
	1866	1 112	9 517	4 859	4 658	342	208	134	6 877	3 595	3 282
	1867	1 389	9 839	5 033	4 806	299	175	124	6 667	3 421	3 246
PORTO MAURIZIO	1863	1 115	4 162	2 160	2 002	201	112	69	3 298	1 718	1 580
	1864	1 164	4 255	2 177	2 078	227	129	98	3 699	1 873	1 826
	1865	1 351	4 255	2 224	2 031	165	95	70	3 651	1 887	1 764
	1866	584	4 472	2 265	2 207	264	133	131	3 525	1 784	1 741
	1867	799	4 162	2 134	2 028	134	75	59	3 307	1 668	1 639

IV. — MOVIMENTO QUINQUENNALE DELLO STATO CIVILE PER PROVINCE.

TAVOLA I.

1863-67.

PROVINCE	MATRIMONI	NATI			NATIMORTI			MORTI			
		TOTALE	Maschi	Femmine	TOTALE	Maschi	Femm.	TOTALE	Maschi	Femmine	
PRINCIPATO CITERIORE..... SAR	1863	4 502	20 674	10 625	10 049	396	218	178	15 779	8 165	7 614
	1864	4 670	20 160	10 329	9 831	454	248	206	14 070	7 384	6 786
	1865	4 909	20 202	10 347	9 855	453	260	193	14 736	7 570	7 166
	1866	3 443	20 115	10 346	9 769	537	298	239	15 625	8 046	7 579
	1867	3 936	19 433	9 930	9 503	478	260	218	16 531	8 542	7 989
PRINCIPATO ULTERIORE.....	1863	3 371	14 446	7 446	7 000	193	102	91	11 248	5 881	5 367
	1864	3 196	14 100	7 260	6 840	280	150	130	10 701	5 475	5 226
	1865	3 340	14 316	7 356	6 960	278	157	121	10 159	5 127	5 032
	1866	2 322	14 326	7 379	6 947	262	156	106	11 195	5 721	5 474
	1867	2 912	13 913	7 207	6 706	211	127	84	12 724	6 548	6 176
RAVENNA.....	1863	1 470	7 448	3 806	3 642	26	20	6	6 012	3 089	2 923
	1864	1 447	7 464	3 817	3 647	46	30	16	5 510	2 843	2 667
	1865	1 643	7 641	3 939	3 702	76	49	27	5 193	2 670	2 523
	1866	758	7 689	4 029	3 660	176	104	72	5 365	2 841	2 524
	1867	870	6 947	3 591	3 356	216	130	86	6 093	3 115	2 978
REGGIO NELL' EMILIA.....	1863	1 773	9 729	5 014	4 715	305	181	124	7 301	3 779	3 522
	1864	1 809	8 842	4 643	4 199	261	159	102	6 724	3 430	3 294
	1865	1 866	9 200	4 727	4 473	265	155	110	7 055	3 587	3 468
	1866	1 162	9 268	4 692	4 576	321	176	145	7 168	3 561	3 607
	1867	1 292	8 473	4 350	4 123	230	120	110	6 012	3 024	2 988
ROVIGO.....	1863	1 736	8 579	4 691	4 088	"	"	"	5 744	2 965	2 779
	1864	1 438	7 487	3 814	3 673	"	"	"	6 355	3 229	3 126
	1865	1 694	8 034	4 162	3 872	133	123	55	6 318	3 275	3 043
	1866	1 574	8 391	4 367	4 024	160	98	62	6 607	3 455	3 152
	1867	1 977	7 963	4 078	3 885	357	210	147	6 571	3 307	3 264
SASSARI.....	1863	2 091	8 869	4 554	4 315	454	233	216	7 349	4 094	3 255
	1864	2 127	9 194	4 729	4 465	330	163	162	6 697	3 482	3 215
	1865	2 512	9 132	4 792	4 390	82	45	37	7 631	3 969	3 712
	1866	833	9 460	4 861	4 599	219	139	80	5 832	2 977	2 905
	1867	1 371	9 722	5 091	4 631	203	121	82	6 308	3 401	2 907
SIENA.....	1863	1 724	8 146	4 188	3 958	5	4	1	6 899	3 556	3 343
	1864	1 533	7 462	3 857	3 605	"	"	"	6 659	3 416	3 243
	1865	1 930	7 893	4 033	3 865	13	12	1	5 500	2 792	2 708
	1866	1 030	7 866	3 915	3 951	242	145	97	5 760	2 949	2 811
	1867	1 244	8 119	4 152	3 967	228	139	89	5 018	2 545	2 473
SIRACUSA.....	1863	1 549	11 600	5 963	5 637	120	64	56	7 333	4 101	3 232
	1864	1 864	11 908	6 099	5 809	235	139	96	7 311	3 778	3 533
	1865	2 079	12 117	6 207	5 910	344	181	163	8 511	4 416	4 095
	1866	1 099	11 760	6 035	5 725	375	207	168	7 767	4 032	3 735
	1867	972	10 716	5 557	5 159	412	215	197	13 903	7 133	6 745

IV. — MOVIMENTO QUINQUENNALE DELLO STATO CIVILE PER PROVINCE.

TAVOLA I.

1863-67.

PROVINCE	MATRIMONI	NATI			NATIMORTI			MORTI			
		TOTALE	Maschi	Femmine	TOTALE	Maschi	Femm.	TOTALE	Maschi	Femmine	
SONDRIO.....	1863	864	3 882	1 978	1 904	53	35	18	3 175	1 646	1 529
	1864	855	3 963	2 034	1 920	47	29	18	3 346	1 726	1 620
	1865	997	4 230	2 204	2 026	68	46	22	3 397	1 738	1 659
	1866	641	4 103	2 085	2 018	191	128	63	3 182	1 605	1 577
	1867	795	4 175	2 123	2 052	157	103	54	3 469	1 760	1 709
TERRA DI BARI.....	1863	4 374	24 508	12 503	12 005	450	234	216	17 874	9 076	8 798
	1864	4 311	24 565	12 575	11 990	516	291	225	17 776	9 123	8 653
	1865	5 676	25 063	12 902	12 161	620	374	246	19 583	9 988	9 595
	1866	4 234	26 632	13 638	12 994	569	329	240	16 443	8 486	7 957
	1867	5 388	24 131	12 396	11 735	497	303	194	31 580	15 594	15 986
TERRA DI LAVORO.....	1863	5 982	23 779	12 241	11 538	1 832	979	853	19 286	10 170	9 116
	1864	5 312	24 337	12 705	11 662	322	193	129	17 359	9 182	8 177
	1865	6 250	25 128	12 845	12 283	414	263	151	17 236	9 044	8 192
	1866	4 049	24 738	12 835	11 903	414	248	166	18 920	9 837	9 083
	1867	4 842	24 499	12 602	11 897	407	233	174	21 475	11 195	10 280
TERRA D'OTRANTO.....	1863	3 648	17 845	9 286	8 559	279	149	130	13 751	7 192	6 559
	1864	3 608	17 579	8 962	8 617	274	164	110	12 763	6 552	6 211
	1865	4 359	18 635	9 507	9 128	322	169	153	14 957	7 715	7 242
	1866	3 070	19 505	10 027	9 478	303	170	133	13 694	7 071	6 623
	1867	3 392	17 780	9 170	8 618	268	153	115	19 264	9 505	9 759
TORINO.....	1863	7 986	33 474	17 138	16 336	480	239	191	27 102	13 642	13 460
	1864	7 896	34 610	17 813	16 797	407	233	174	28 134	14 356	13 778
	1865	9 159	34 599	17 799	16 800	470	272	198	26 795	13 637	13 158
	1866	5 640	35 178	17 918	17 260	1 701	1 032	669	26 475	13 577	12 898
	1867	6 382	32 532	16 595	15 937	1 352	746	606	37 490	18 824	18 666
TRAPANI.....	1863	1 459	9 661	5 023	4 638	385	193	192	6 858	3 570	3 288
	1864	1 563	9 303	4 730	4 573	297	167	130	6 705	3 538	3 167
	1865	1 668	9 567	4 985	4 582	164	88	76	7 251	3 743	3 508
	1866	875	9 780	5 038	4 742	147	89	58	6 109	3 239	2 870
	1867	1 077	8 346	4 252	4 094	128	73	55	9 811	4 947	4 864
TREVISO.....	1863	2 723	12 589	6 403	5 986	"	"	"	9 137	4 777	4 360
	1864	2 755	11 867	6 131	5 736	"	"	"	9 310	4 756	4 554
	1865	2 738	12 855	6 687	6 168	77	57	20	9 046	4 663	4 383
	1866	2 875	13 845	7 187	6 661	78	45	33	9 012	4 613	4 399
	1867	2 602	12 092	6 241	5 851	119	75	44	8 200	4 155	4 045
UDINE.....	1863	3 465	15 882	8 164	7 718	"	"	"	11 821	5 957	5 864
	1864	3 234	14 476	7 516	6 960	"	"	"	11 081	5 736	5 345
	1865	3 438	15 819	8 231	7 588	107	63	44	12 236	6 067	6 169
	1866	3 571	16 667	8 693	7 974	82	47	35	12 215	6 201	6 014
	1867	3 760	15 845	8 382	7 463	266	151	115	10 529	5 385	5 144

IV. — MOVIMENTO QUINQUENNALE DELLO STATO CIVILE PER PROVINCE.

TAVOLA I.

1863-67.

PROVINCE	MATRIMONI	NATI			NATIMORTI			MORTI			
		TOTALE	Maschi	Femmine	TOTALE	Maschi	Femm.	TOTALE	Maschi	Femmine	
UMBRIA	1863	3 295	18 818	9 488	8 880	476	240	236	15 365	7 955	7 410
	1864	3 674	18 686	9 837	8 799	460	249	211	14 687	7 582	7 105
	1865	3 650	17 779	9 219	8 560	184	111	73	13 710	7 118	6 597
	1866	2 676	19 478	9 979	9 499	506	804	202	13 897	7 010	6 887
	1867	2 655	19 005	9 815	9 190	441	273	168	14 805	7 219	7 086
VENEZIA	1863	2 491	12 139	6 201	5 938	"	"	"	9 584	4 908	4 681
	1864	2 493	11 371	5 943	5 428	"	"	"	10 057	5 187	4 920
	1865	2 404	11 718	6 074	5 689	327	184	148	10 200	5 223	4 978
	1866	2 154	11 749	6 009	5 740	345	162	188	9 845	4 958	4 887
	1867	3 134	11 091	5 685	5 406	182	115	67	10 273	5 160	5 113
VERONA	1863	2 816	12 779	6 613	6 166	"	"	"	8 753	4 583	4 170
	1864	2 896	11 279	5 886	5 443	"	"	"	9 770	5 075	4 695
	1865	2 948	12 479	6 435	6 044	154	96	58	8 816	4 479	4 337
	1866	2 782	12 287	6 435	5 852	187	109	78	8 629	4 335	4 294
	1867	3 018	11 464	6 010	5 454	325	184	141	8 972	4 697	4 275
VICENZA	1863	3 054	12 844	6 631	6 218	"	"	"	9 008	4 639	4 369
	1864	2 989	12 188	6 426	5 762	"	"	"	10 827	5 609	5 218
	1865	2 938	13 224	6 881	6 348	200	118	82	10 672	5 475	5 197
	1866	2 744	13 008	6 802	6 206	188	92	46	9 579	4 905	4 674
	1867	3 234	12 294	6 429	5 865	188	117	71	10 129	5 244	4 885

V. — MOVIMENTO QUINQUENNALE DELLO STATO CIVILE PER COMPARTIMENTI. 1863-67.

TAVOLA I.

COMPARTIMENTI	MATRIMONI	NATI			NATIMORTI			MORTI			
		TOTALE	Maschi	Femmine	TOTALE	Maschi	Femm.	TOTALE	Maschi	Femmine	
PIEMONTE	1863	24 051	102 773	53 113	49 660	832	498	334	80 442	41 086	39 356
	1864	24 149	103 865	53 763	50 102	610	356	254	79 295	40 601	38 694
	1865	28 942	105 186	54 405	50 781	721	425	296	80 330	41 038	39 292
	1866	17 605	107 707	55 600	52 107	3 238	1 937	1 301	80 197	41 507	38 690
	1867	20 103	95 258	50 776	47 482	3 051	1 743	1 308	92 277	46 729	45 548
LIGURIA	1863	7 384	28 782	14 796	13 986	603	331	272	20 436	10 674	9 762
	1864	7 311	29 030	14 888	14 142	485	265	220	22 340	11 727	11 113
	1865	9 105	30 851	15 969	14 882	283	164	119	22 566	11 640	10 926
	1866	3 872	31 167	15 998	15 169	887	527	360	22 404	11 685	10 719
	1867	5 714	29 345	15 158	14 187	796	455	341	21 873	11 355	10 518
LOMBARDIA	1863	25 697	122 136	63 685	58 451	3 241	1 912	1 329	98 524	51 309	47 215
	1864	25 273	119 535	62 041	57 494	2 924	1 820	1 104	97 734	50 482	47 252
	1865	30 257	123 065	64 008	59 057	2 569	1 691	878	99 234	51 634	47 600
	1866	18 235	126 558	65 592	60 966	4 679	2 798	1 881	97 460	50 539	46 921
	1867	25 400	122 685	63 499	59 186	4 235	2 530	1 705	121 079	62 649	58 430
VENETO	1863	22 089	101 747	52 754	48 993	1 644	1 018	626	73 387	38 062	35 325
	1864	21 377	93 341	48 587	44 754	1 468	891	577	78 073	40 259	37 814
	1865	20 807	95 847	49 682	46 165	1 442	895	547	73 788	37 734	36 054
	1866	21 272	103 283	53 733	49 550	1 560	927	633	75 738	38 755	36 983
	1867	23 973	96 496	50 185	46 284	1 679	1 022	657	74 342	38 030	36 312
EMILIA	1863	15 087	80 959	41 763	39 196	2 109	1 282	827	62 147	32 274	29 873
	1864	14 904	74 237	38 438	35 799	2 073	1 267	806	57 271	29 881	27 390
	1865	16 612	76 482	39 739	36 743	2 086	1 259	827	59 729	30 988	28 741
	1866	9 242	77 892	40 291	37 601	2 749	1 631	1 118	59 539	30 790	28 749
	1867	10 978	72 090	37 108	34 982	2 417	1 453	964	63 042	32 472	30 570
UMBRIA	1863	3 295	18 318	9 488	8 830	476	240	236	15 365	7 955	7 410
	1864	3 674	18 636	9 837	8 799	460	249	211	14 687	7 582	7 105
	1865	3 650	17 779	9 219	8 560	184	111	73	13 710	7 113	6 597
	1866	2 676	19 478	9 979	9 499	506	304	202	13 897	7 010	6 887
	1867	2 655	19 005	9 815	9 190	441	273	168	14 305	7 219	7 086
MARCHE	1863	6 268	32 659	16 885	15 774	1 003	532	471	28 187	14 201	13 986
	1864	6 284	32 277	16 583	15 694	704	382	322	25 445	12 911	12 534
	1865	6 685	31 986	16 615	15 371	395	249	146	27 931	14 173	13 758
	1866	3 374	33 634	17 308	16 326	1 179	666	513	24 645	12 445	12 200
	1867	3 838	31 441	16 114	15 327	834	508	326	23 706	11 870	11 836
TOSCANA	1863	17 430	83 666	43 083	40 583	367	217	150	62 570	32 048	30 522
	1864	16 304	78 088	40 186	37 902	302	182	120	61 482	31 514	29 914
	1865	20 038	82 243	42 333	39 910	425	280	145	61 035	30 977	30 058
	1866	9 385	81 975	42 228	39 747	3 074	1 792	1 282	60 941	31 164	29 777
	1867	11 832	83 584	43 053	40 531	2 658	1 597	1 061	59 145	29 932	29 213

V. — MOVIMENTO QUINQUENNALE DELLO STATO CIVILE PER COMPARTIMENTI.

TAVOLA I.

1863-67.

COMPARTIMENTI	MATRIMONI	NATI			NATIMORTI			MORTI			
		TOTALE	Maschi	Femmine	TOTALE	Maschi	Femm.	TOTALE	Maschi	Femmine	
ABRUZZI E MOLISE.....	1863	11 270	47 040	23 969	23 071	564	334	230	41 444	21 285	20 159
	1864	10 394	45 461	23 432	22 029	589	331	258	38 143	19 615	18 528
	1865	11 950	46 644	23 737	22 907	591	336	255	33 887	17 345	16 542
	1866	8 388	46 626	23 792	22 834	664	394	270	34 526	17 944	16 582
	1867	9 430	48 241	24 836	23 405	558	334	224	39 945	20 382	19 613
CAMPANIA.....	1863	22 912	101 714	52 092	49 622	4 812	2 581	2 231	80 806	42 186	38 620
	1864	21 656	100 785	51 854	48 931	2 656	1 508	1 148	75 718	39 471	36 247
	1865	24 379	102 599	52 514	50 085	2 848	1 640	1 208	82 798	42 921	39 872
	1866	16 099	101 559	52 559	49 000	2 888	1 641	1 247	87 212	45 066	42 146
	1867	19 110	100 092	51 537	48 555	2 561	1 461	1 100	89 128	46 471	42 657
PUGLIE.....	1863	10 861	55 655	28 495	27 160	1 221	675	546	46 128	24 273	21 855
	1864	10 732	55 135	28 031	27 104	1 079	610	469	43 140	22 589	20 551
	1865	13 122	56 571	29 006	27 565	1 240	722	518	48 466	24 989	23 476
	1866	9 579	59 132	30 426	28 706	1 205	689	516	39 987	20 944	19 043
	1867	11 372	54 063	27 800	26 263	1 085	629	456	65 466	32 681	32 785
BASILICATA.....	1863	4 940	21 451	10 906	10 545	424	236	188	19 928	10 290	9 638
	1864	4 684	20 795	10 584	10 211	411	223	133	17 562	9 124	8 438
	1865	5 236	21 308	10 972	10 336	379	215	164	15 651	8 112	7 539
	1866	4 126	22 033	11 400	10 633	339	190	149	15 963	8 363	7 600
	1867	4 765	22 013	11 376	10 637	289	154	135	18 799	9 432	9 367
CALABRIE.....	1863	9 265	45 526	22 976	22 550	1 595	825	770	39 947	20 448	19 499
	1864	9 304	44 060	22 834	21 226	367	189	178	35 460	18 653	16 807
	1865	11 573	45 711	23 409	22 302	425	235	190	35 177	18 377	16 800
	1866	6 995	47 104	24 218	22 886	364	210	154	32 983	17 188	15 795
	1867	8 537	43 496	22 378	21 123	297	174	123	36 433	18 901	17 532
SICILIA.....	1863	15 468	99 641	51 159	48 482	1 187	638	549	69 556	36 564	32 992
	1864	17 252	100 762	51 594	49 168	1 133	695	488	70 436	36 471	33 965
	1865	17 771	101 754	52 121	49 633	1 334	754	580	72 490	37 557	34 933
	1866	8 954	98 188	50 616	47 572	1 298	773	520	72 551	37 893	34 658
	1867	11 216	88 913	45 699	43 219	1 164	673	486	133 499	67 843	65 651
SARDEGNA.....	1863	5 228	22 070	11 290	10 780	518	281	237	21 297	11 191	10 106
	1864	5 461	22 738	11 778	11 010	366	187	173	19 904	10 338	9 566
	1865	6 331	23 208	12 051	11 157	85	47	38	19 899	10 406	9 493
	1866	2 222	23 864	12 234	11 580	434	270	164	15 147	7 804	7 343
	1867	3 197	23 593	12 333	11 260	388	223	160	13 142	9 633	8 459
REGNO.....	1863	201 225	964 137	496 454	467 633	20 596	11 600	8 996	760 164	393 846	366 318
	1864	198 759	933 795	484 480	454 365	15 677	9 160	6 517	737 136	381 213	355 913
	1865	226 453	961 234	495 730	465 454	15 007	9 023	5 984	746 685	385 004	361 681
	1866	142 024	980 200	506 024	474 176	25 064	14 754	10 310	733 190	379 097	354 093
	1867	170 456	927 396	478 624	448 772	22 453	13 239	9 214	866 865	443 334	423 431

VI. — MOVIMENTO QUINQUENNALE DELLO STATO CIVILE
PER COMPARTIMENTI E COMUNI URBANI E RURALI.

TAVOLA I.

1863-67.

COMPARTIMENTI		MATRIMONI	NATI			NATIMORTI			MORTI				
			TOTALE	Maschi	Femmine	TOTALE	Maschi	Femm.	TOTALE	Maschi	Femmine		
PIEMONTE.....	1863	Comuni urbani.....	5 310	21 501	10 901	10 600	417	243	174	17 654	9 356	8 298	
		Comuni rurali.....	18 721	81 272	42 212	39 060	415	255	160	62 788	31 780	31 058	
	1864	Comuni urbani.....	5 091	22 151	11 493	10 658	356	211	145	18 640	10 021	8 619	
		Comuni rurali.....	19 058	81 714	42 270	39 444	254	145	109	60 655	30 580	30 075	
	1865	Comuni urbani.....	6 098	22 062	11 297	10 765	479	275	204	18 110	9 527	8 583	
		Comuni rurali.....	22 844	83 124	43 108	40 016	242	150	92	62 220	31 511	30 709	
	1866	Comuni urbani.....	3 290	21 688	11 150	10 538	1 397	823	574	18 549	9 780	8 769	
		Comuni rurali.....	14 315	86 019	44 450	41 569	1 841	1 114	727	61 648	31 727	29 921	
	1867	Comuni urbani.....	3 804	20 683	10 394	10 289	954	535	419	18 640	9 749	8 891	
		Comuni rurali.....	16 299	77 575	40 382	37 193	2 097	1 208	889	73 637	36 980	36 657	
	LIGURIA.....	1863	Comuni urbani.....	1 865	7 366	3 746	3 620	330	182	148	5 752	3 114	2 638
			Comuni rurali.....	5 519	21 416	11 050	10 366	273	149	124	14 684	7 560	7 124
1864		Comuni urbani.....	1 843	7 529	3 844	3 685	208	109	99	6 763	3 663	3 100	
		Comuni rurali.....	5 463	21 501	11 044	10 457	277	156	121	16 077	8 064	8 013	
1865		Comuni urbani.....	1 993	8 223	4 232	3 991	79	50	29	6 373	3 173	3 200	
		Comuni rurali.....	7 112	22 628	11 737	10 891	204	114	90	16 193	8 467	7 726	
1866		Comuni urbani.....	1 023	8 198	4 213	3 985	235	156	79	6 745	3 639	3 106	
		Comuni rurali.....	2 849	22 969	11 785	11 184	652	371	281	15 659	8 046	7 613	
1867		Comuni urbani.....	1 510	7 548	3 860	3 688	313	172	141	6 573	3 552	3 021	
		Comuni rurali.....	4 204	21 797	11 298	10 499	483	283	200	15 300	7 803	7 497	
LOMBARDIA.....		1863	Comuni urbani.....	4 059	21 286	10 985	10 301	701	430	271	19 658	10 607	9 051
			Comuni rurali.....	21 633	100 850	52 700	48 150	2 540	1 482	1 058	78 866	40 702	38 164
	1864	Comuni urbani.....	4 096	21 284	10 841	10 443	719	466	253	19 778	10 490	9 288	
		Comuni rurali.....	21 177	98 251	51 200	47 051	2 205	1 354	851	77 956	39 992	37 964	
	1865	Comuni urbani.....	4 236	22 007	11 117	10 890	855	544	311	21 324	11 493	9 831	
		Comuni rurali.....	26 021	101 058	52 891	48 167	1 714	1 147	567	77 910	40 141	37 769	
	1866	Comuni urbani.....	3 198	21 464	10 880	10 584	875	503	372	20 234	10 767	9 467	
		Comuni rurali.....	15 037	105 094	54 712	50 332	3 804	2 295	1 509	77 226	39 772	37 454	
	1867	Comuni urbani.....	4 034	21 467	10 984	10 483	718	412	306	23 078	12 178	10 900	
		Comuni rurali.....	21 366	101 218	52 515	48 703	3 517	2 118	1 399	98 001	50 471	47 530	
	EMILIA.....	1863	Comuni urbani.....	4 391	22 899	11 744	11 155	572	351	221	21 343	11 132	10 211
			Comuni rurali.....	10 696	58 060	30 019	28 041	1 537	931	606	40 804	21 142	19 662
1864		Comuni urbani.....	4 286	21 543	11 103	10 440	538	327	211	19 772	10 507	9 265	
		Comuni rurali.....	10 618	52 694	27 335	25 359	1 535	940	595	37 499	19 374	18 125	
1865		Comuni urbani.....	4 752	21 935	11 353	10 582	645	385	260	20 264	10 569	9 695	
		Comuni rurali.....	11 860	54 547	28 386	26 161	1 441	874	567	39 465	20 419	19 046	
1866		Comuni urbani.....	2 489	22 319	11 685	10 634	645	352	293	19 847	10 651	9 196	
		Comuni rurali.....	6 753	55 573	28 606	26 967	2 104	1 279	825	39 692	20 139	19 553	
1867		Comuni urbani.....	3 146	20 679	10 610	10 069	728	447	281	20 526	10 616	9 910	
		Comuni rurali.....	7 832	51 411	26 498	24 913	1 689	1 006	683	42 516	21 856	20 660	

**VI. — MOVIMENTO QUINQUENNALE DELLO STATO CIVILE
PER COMPARTIMENTI E COMUNI URBANI E RURALI.**

TAVOLA I.

1863-67

COMPARTIMENTI		MATRIMONI	NATI			NATIMORTI			MORTI				
			TOTALE	Maschi	Femmine	TOTALE	Maschi	Femmine	TOTALE	Maschi	Femmine		
UMBRIA	1863	Comuni urbani.....	964	5 280	2 710	2 520	43	25	18	4 677	2 417	2 260	
		Comuni rurali.....	2 841	13 088	6 778	6 310	433	215	218	10 688	5 538	5 150	
	1864	Comuni urbani.....	1 050	5 428	2 873	2 555	75	47	28	4 482	2 349	2 088	
		Comuni rurali.....	2 624	13 208	6 964	6 244	385	202	183	10 255	5 233	5 022	
	1865	Comuni urbani.....	1 067	5 224	2 675	2 549	64	39	25	4 517	2 363	2 154	
		Comuni rurali.....	2 583	12 555	6 544	6 011	120	72	48	9 193	4 750	4 443	
	1866	Comuni urbani.....	706	5 669	2 789	2 880	230	135	95	4 469	2 375	2 094	
		Comuni rurali.....	1 970	13 809	7 190	6 619	276	169	107	9 423	4 635	4 798	
	1867	Comuni urbani.....	764	5 558	2 814	2 744	210	130	80	4 590	2 321	2 269	
		Comuni rurali.....	1 891	13 447	7 001	6 446	231	143	88	9 715	4 898	4 817	
	MARCHE	1863	Comuni urbani.....	1 404	7 188	3 700	3 488	181	107	74	6 376	3 338	3 038
			Comuni rurali.....	4 864	25 471	13 185	12 286	822	425	397	21 811	10 863	10 948
1864		Comuni urbani.....	1 444	7 106	3 669	3 437	85	50	35	6 058	3 203	2 855	
		Comuni rurali.....	4 840	25 171	12 914	12 257	619	332	287	19 337	9 708	9 679	
1865		Comuni urbani.....	1 488	6 923	3 578	3 345	86	62	24	8 143	4 342	3 801	
		Comuni rurali.....	5 197	25 063	13 037	12 026	309	187	122	19 788	9 831	9 957	
1866		Comuni urbani.....	706	7 268	3 735	3 533	213	136	77	5 582	2 950	2 682	
		Comuni rurali.....	2 668	26 866	13 573	12 793	966	530	436	19 063	9 495	9 568	
1867		Comuni urbani.....	945	6 889	3 527	3 362	201	105	96	5 724	2 952	2 772	
		Comuni rurali.....	2 893	24 552	12 537	11 965	633	403	280	17 982	8 918	9 064	
TOSCANA		1863	Comuni urbani.....	4 121	21 982	11 280	10 702	145	88	57	17 263	8 836	8 427
			Comuni rurali.....	13 309	61 684	31 803	29 881	222	129	93	45 307	23 212	22 095
	1864	Comuni urbani.....	4 021	20 775	10 636	10 139	136	81	55	17 225	8 862	8 363	
		Comuni rurali.....	12 283	57 313	29 550	27 763	166	101	65	44 203	22 652	21 551	
	1865	Comuni urbani.....	5 028	21 721	11 089	10 632	220	136	84	17 561	8 899	8 662	
		Comuni rurali.....	15 010	60 522	31 244	29 273	205	144	61	43 474	22 078	21 396	
	1866	Comuni urbani.....	3 017	21 410	10 925	10 485	1 040	618	422	16 818	8 611	8 207	
		Comuni rurali.....	6 368	60 565	31 303	29 262	2 034	1 174	860	44 123	22 553	21 570	
	1867	Comuni urbani.....	3 512	22 301	11 429	10 872	967	588	379	18 495	9 286	9 209	
		Comuni rurali.....	8 320	61 233	31 624	29 659	1 691	1 009	682	40 650	20 646	20 004	
	ABRUZZI E MOLISE	1863	Comuni urbani.....	1 390	5 831	2 850	2 981	174	91	33	4 860	2 600	2 260
			Comuni rurali.....	9 880	41 209	21 119	20 090	390	243	147	36 584	18 685	17 899
1864		Comuni urbani.....	1 270	5 750	2 931	2 769	197	103	94	4 936	2 636	2 300	
		Comuni rurali.....	9 124	39 711	20 461	19 260	392	228	164	33 207	16 979	16 223	
1865		Comuni urbani.....	1 412	5 781	2 914	2 867	156	79	77	4 391	2 293	2 093	
		Comuni rurali.....	10 538	40 863	20 823	20 040	435	257	178	29 496	15 052	14 444	
1866		Comuni urbani.....	1 033	6 071	3 092	2 979	164	100	64	4 347	2 391	1 966	
		Comuni rurali.....	7 355	40 555	20 700	19 855	500	294	206	30 179	15 553	14 626	
1867		Comuni urbani.....	1 223	6 065	3 098	2 967	149	76	73	5 270	2 729	2 541	
		Comuni rurali.....	8 202	42 176	21 733	20 433	409	258	161	34 675	17 603	17 072	

VI. — MOVIMENTO QUINQUENNALE DELLO STATO CIVILE
PER COMPARTIMENTI E COMUNI URBANI E RURALI.

TAVOLA I.

1863-67.

COMPARTIMENTI		MATRIMONI	NATI			NATIMORTI			MORTI				
			TOTALE	Maschi	Femmine	TOTALE	Maschi	Femm.	TOTALE	Maschi	Femmine		
CAMPANIA	1863	Comuni urbani.....	8 118	40 303	20 600	19 703	1 819	973	846	32 810	17 365	15 445	
		Comuni rurali.....	14 794	61 411	31 492	29 919	2 993	1 608	1 385	47 996	24 821	23 175	
	1864	Comuni urbani.....	7 931	39 980	20 456	19 524	1 592	887	705	32 331	17 185	15 146	
		Comuni rurali.....	13 725	60 805	31 398	29 407	1 064	621	443	43 387	22 286	21 101	
	1865	Comuni urbani.....	8 761	40 287	20 612	19 675	1 733	985	748	39 445	20 740	18 705	
		Comuni rurali.....	15 618	62 312	31 902	30 410	1 115	655	460	43 348	22 181	21 167	
	1866	Comuni urbani.....	5 724	40 008	20 743	19 265	1 836	1 030	806	40 412	21 282	19 130	
		Comuni rurali.....	10 375	61 551	31 816	29 735	1 052	611	441	46 800	23 784	23 016	
	1867	Comuni urbani.....	6 765	38 741	19 851	18 890	1 606	904	702	38 412	20 262	18 150	
		Comuni rurali.....	12 345	61 351	31 686	29 665	955	557	398	50 716	26 209	24 507	
	PUGLIE	1863	Comuni urbani.....	6 393	35 411	18 029	17 382	933	501	432	28 700	15 050	13 650
			Comuni rurali.....	4 468	20 244	10 466	9 778	288	174	114	17 428	9 223	8 205
1864		Comuni urbani.....	6 792	35 564	18 135	17 429	843	470	373	27 763	14 591	13 172	
		Comuni rurali.....	3 940	19 571	9 896	9 675	236	140	96	15 377	7 998	7 379	
1865		Comuni urbani.....	8 192	36 430	18 776	17 654	986	576	410	31 935	16 478	15 457	
		Comuni rurali.....	4 930	20 141	10 230	9 911	254	146	108	16 530	8 511	8 019	
1866		Comuni urbani.....	6 180	37 921	19 442	18 479	948	542	406	25 336	13 293	12 043	
		Comuni rurali.....	3 399	21 211	10 984	10 227	257	147	110	14 651	7 651	7 000	
1867		Comuni urbani.....	7 568	34 636	17 833	16 803	846	490	356	45 110	22 463	22 627	
		Comuni rurali.....	3 804	19 427	9 967	9 460	239	139	100	20 356	10 198	10 158	
BASILICATA		1863	Comuni urbani.....	1 396	6 773	3 393	3 380	177	108	69	6 220	3 276	2 944
			Comuni rurali.....	3 544	14 678	7 513	7 165	247	123	119	13 708	7 014	6 694
	1864	Comuni urbani.....	1 395	6 469	3 295	3 174	194	98	96	5 948	3 087	2 861	
		Comuni rurali.....	3 289	14 326	7 289	7 037	217	130	87	11 614	6 037	5 577	
	1865	Comuni urbani.....	1 691	6 811	3 482	3 329	196	106	90	5 297	2 783	2 514	
		Comuni rurali.....	3 545	14 497	7 490	7 007	183	109	74	10 354	5 329	5 025	
	1866	Comuni urbani.....	1 333	6 869	3 556	3 313	144	84	60	5 063	2 715	2 348	
		Comuni rurali.....	2 793	15 164	7 844	7 320	195	106	89	10 900	5 648	5 252	
	1867	Comuni urbani.....	1 574	7 035	3 593	3 442	167	88	79	6 013	3 019	2 994	
		Comuni rurali.....	3 191	14 978	7 783	7 195	122	66	56	12 786	6 413	6 373	
	CALABRIE	1863	Comuni urbani.....	1 672	8 839	4 396	4 443	401	197	204	7 534	3 992	3 542
			Comuni rurali.....	7 593	36 687	18 580	18 107	1 194	623	566	32 413	16 456	15 957
1864		Comuni urbani.....	1 666	8 860	4 495	4 365	132	58	74	6 972	3 733	3 284	
		Comuni rurali.....	7 638	35 200	18 339	16 861	235	131	104	28 488	14 915	13 573	
1865		Comuni urbani.....	1 941	8 568	4 485	4 383	140	68	72	7 189	3 762	3 427	
		Comuni rurali.....	9 632	36 843	18 924	17 919	285	167	118	27 988	14 615	13 373	
1866		Comuni urbani.....	1 300	9 070	4 564	4 506	154	88	66	6 784	3 511	3 273	
		Comuni rurali.....	5 695	38 034	19 654	18 380	210	122	88	26 199	13 677	12 522	
1867		Comuni urbani.....	1 420	8 425	4 239	4 186	110	60	50	7 766	4 036	3 730	
		Comuni rurali.....	7 117	35 071	18 134	16 937	187	114	73	28 667	14 866	13 802	

VI. — MOVIMENTO QUINQUENNALE DELLO STATO CIVILE
PER COMPARTIMENTI E COMUNI URBANI E RURALI.

TAVOLA I.

1863-67.

COMPARTIMENTI			MATRIMONI	NATI			NATIMORTI			MORTI			
				TOTALE	Maschi	Femmine	TOTALE	Maschi	Femmine	TOTALE	Maschi	Femmine	
SICILIA.....	1863	Comuni urbani.....	9 900	66 368	33 984	32 384	920	494	426	47 646	25 088	22 558	
		Comuni rurali.....	5 568	33 273	17 175	16 098	267	144	123	21 910	11 476	10 434	
	1864	Comuni urbani.....	11 355	67 713	34 471	33 242	917	530	387	48 121	24 817	23 304	
		Comuni rurali.....	5 897	33 049	17 123	15 926	266	165	101	22 315	11 654	10 661	
	1865	Comuni urbani.....	11 585	67 875	34 642	33 233	1 010	566	444	48 812	25 406	23 406	
		Comuni rurali.....	6 186	33 879	17 479	16 400	324	188	136	28 678	12 151	11 527	
	1866	Comuni urbani.....	5 830	65 543	33 776	31 767	999	603	396	50 063	26 200	23 863	
		Comuni rurali.....	3 124	32 645	16 840	15 805	299	175	124	22 488	11 693	10 795	
	1867	Comuni urbani.....	7 535	58 686	30 145	28 541	769	457	312	93 229	47 403	45 826	
		Comuni rurali.....	3 681	30 232	15 554	14 678	395	221	174	40 270	20 445	19 825	
	SARDEGNA.....	1863	Comuni urbani.....	703	3 256	1 695	1 561	21	14	7	2 314	1 509	1 305
			Comuni rurali.....	4 525	18 314	9 595	9 219	497	267	230	18 483	9 682	8 801
1864		Comuni urbani.....	719	2 581	1 324	1 257	24	14	10	1 908	1 050	858	
		Comuni rurali.....	4 742	20 207	10 454	9 753	342	173	169	17 996	9 288	8 708	
1865		Comuni urbani.....	1 249	3 887	2 077	1 810	"	"	"	3 378	1 806	1 572	
		Comuni rurali.....	6 082	19 321	9 974	9 347	85	47	38	16 521	8 600	7 921	
1866		Comuni urbani.....	232	3 411	1 733	1 678	113	64	49	2 181	1 233	948	
		Comuni rurali.....	1 990	20 458	10 551	9 902	321	206	115	12 966	6 571	6 395	
1867		Comuni urbani.....	502	3 410	1 801	1 609	104	57	47	2 303	1 567	1 236	
		Comuni rurali.....	2 695	20 183	10 532	9 651	284	171	113	15 339	8 116	7 223	
REGNO (1).....		1863	Comuni urbani.....	51 876	274 233	140 013	134 220	6 834	3 804	3 030	223 307	117 680	105 627
			Comuni rurali.....	127 460	588 157	303 687	284 470	12 118	6 778	5 340	463 470	238 104	225 366
	1864	Comuni urbani.....	52 954	272 733	139 616	133 117	6 016	3 451	2 565	220 647	116 199	104 448	
		Comuni rurali.....	124 428	572 721	296 227	276 494	8 193	4 318	3 375	438 416	224 760	213 656	
	1865	Comuni urbani.....	59 493	278 034	142 329	135 705	6 649	3 371	2 778	236 739	123 634	113 105	
		Comuni rurali.....	146 158	587 353	303 769	283 584	6 916	4 257	2 659	436 158	223 636	212 523	
	1866	Comuni urbani.....	36 061	276 909	142 233	134 626	8 993	5 234	3 759	226 430	119 398	107 032	
		Comuni rurali.....	84 691	600 003	310 008	290 000	14 511	8 593	5 918	431 022	220 944	210 078	
	1867	Comuni urbani.....	48 953	281 475	144 108	137 367	8 220	4 754	3 466	313 618	161 070	152 546	
		Comuni rurali.....	121 503	645 921	334 516	311 405	14 233	8 485	5 748	553 249	282 314	270 935	

(1) Nelle cifre del Movimento per comuni urbani e comuni rurali che si riferiscono agli anni 1863, 1864, 1865 e 1866 non è compreso il compartimento Veneto, pel quale non potè farsi la repartizione del movimento nelle due indicate categorie di comuni. Soltanto nel 1867 si ha quindi il compiuto movimento del Regno.

VII. — RIEPILOGO GENERALE DEL MOVIMENTO

TAVOLA I.

ANNI	MATRIMONI	NATI										TOTALE dei NATIMORTI
		TOTALE dei NATI	MASCHI				FEMMINE					
			TOTALE	Legittimi	Illegittimi	Esposti	TOTALE	Legittime	Illegittime	Esposte		
TOTALE												
1863	TOTALE.....	179 136	862 390	443 700	422 346	4 994	16 360	418 690	397 540	4 688	16 462	18 952
	Comuni urbani.....	51 676	274 233	140 013	125 680	1 884	12 449	134 220	119 863	1 788	12 569	6 834
	Comuni rurali.....	127 460	588 157	303 687	296 666	3 110	3 911	284 470	277 677	2 900	3 898	12 118
1864	TOTALE.....	177 382	845 454	435 843	414 090	5 256	16 497	409 611	388 286	4 691	16 634	14 209
	Comuni urbani.....	52 954	272 733	139 616	125 126	2 067	12 423	183 117	118 696	1 807	12 614	6 016
	Comuni rurali.....	124 428	572 721	296 227	288 964	3 189	4 074	276 494	269 590	2 884	4 020	8 193
1865	TOTALE.....	205 651	865 387	446 098	424 077	5 593	16 423	419 289	397 444	4 954	16 891	13 565
	Comuni urbani.....	59 493	278 034	142 329	127 556	2 155	12 618	135 705	120 805	1 929	12 971	6 649
	Comuni rurali.....	146 158	587 353	303 769	296 521	3 438	3 805	283 584	276 639	3 025	3 920	6 916
1866	TOTALE.....	120 752	876 917	452 291	429 106	6 425	16 760	424 626	401 914	5 858	16 854	23 504
	Comuni urbani.....	36 061	276 909	142 283	127 279	2 254	12 750	134 626	119 737	2 018	12 821	8 993
	Comuni rurali.....	84 691	600 008	310 008	301 827	4 171	4 010	290 000	282 177	3 840	4 033	14 511
1867	TOTALE.....	170 456	927 396	478 624	452 368	8 837	17 419	448 772	423 216	7 952	17 604	22 453
	Comuni urbani.....	48 953	281 475	144 108	127 430	3 389	13 289	137 367	120 782	2 967	13 618	8 220
	Comuni rurali.....	121 503	645 921	334 516	324 938	5 448	4 130	311 405	302 434	4 985	3 986	14 233

NOTA. — Si avverta che nel Movimento degli anni 1863, 1864, 1865 e 1866 non sono comprese le provincie venete, per le quali solo nel 1867 si potè

QUINQUENNALE DELLO STATO CIVILE.

ANNI 1863-67.

NATIMORTI								MORTI								
MASCHI				FEMMINE				TOTALE dei MORTI	MASCHI				FEMMINE			
TOTALE	Legitt.	Illegitt.	Esposti	TOTALE	Legitt.	Illegitt.	Esposte		TOTALE	Celibi	Coniugati	Vedovi	TOTALE	Celibi	Coniugate	Vedove
DEL REGNO.																
10 582	9 698	361	523	8 370	7 650	305	415	686 777	355 784	251 080	74 828	29 876	330 993	213 198	64 261	53 534
3 804	3 124	211	469	3 030	2 471	188	376	223 807	117 680	82 875	25 776	9 029	105 627	68 198	19 821	17 608
6 778	6 574	150	54	5 340	5 179	122	39	463 470	238 104	168 205	49 052	20 847	225 366	145 000	44 440	35 926
8 269	7 475	357	437	5 940	5 322	270	348	659 063	340 959	234 269	75 058	31 634	318 104	199 564	62 622	55 918
3 451	2 865	218	368	2 565	2 084	181	300	220 647	116 199	80 500	25 981	9 718	104 448	66 298	19 453	18 697
4 818	4 610	139	69	3 375	3 238	89	48	438 416	224 760	153 769	49 075	21 916	213 656	133 266	43 169	37 221
8 128	7 375	368	385	5 437	4 826	330	281	672 897	347 270	240 388	76 154	30 778	325 627	204 719	65 994	54 914
3 871	3 263	249	359	2 778	2 276	232	270	236 739	123 634	85 110	28 561	9 963	113 105	71 604	22 309	19 192
4 257	4 112	119	26	2 659	2 550	98	11	436 158	223 636	155 228	47 593	20 815	212 522	133 115	43 685	35 722
13 827	12 845	566	416	9 677	8 931	407	339	657 452	340 342	234 203	75 843	30 296	317 110	200 611	64 209	52 290
5 234	4 575	294	365	3 759	3 275	202	282	226 430	119 398	82 523	27 400	9 475	107 082	68 453	20 898	17 676
8 593	8 270	272	51	5 918	5 656	205	57	431 022	220 944	151 680	48 443	20 821	210 078	132 153	43 311	34 614
13 239	12 222	630	387	9 214	8 405	468	341	666 865	443 384	287 308	114 137	41 989	423 481	248 356	98 868	76 257
4 754	4 096	324	334	3 466	2 899	266	301	313 616	161 070	104 374	42 584	13 612	152 546	88 892	35 830	27 824
8 435	8 126	306	53	5 748	5 506	202	40	558 249	282 314	182 434	71 553	28 327	270 935	159 464	63 088	48 438

avere la distinzione dei comuni nelle due categorie di urbani e di rurali.

TAVOLA II.

MOVIMENTO DELLO STATO CIVILE

PER MESI.

PROVINCIE E COMPARTIMENTI.

I. — MOVIMENTO DELLO STATO CIVILE PER PROVINCE E PER MESI.

TAVOLA II.

ANNO 1867.

MESI	MATRIMONI	NATI			NATIMORTI			MORTI			ECCEDENZA	
		TOTALE	Maschi	Femmine	TOTALE	Maschi	Femm.	TOTALE	Maschi	Femmine	del NATI	del MORTI
		PROVINCIA DI ABRUZZO CITERIORE.										
Gennajo.....	151	1 327	686	641	20	15	5	816	421	395	511	..
Febbrajo.....	305	1 310	672	638	15	11	4	716	372	344	594	..
Marzo.....	235	1 360	676	684	16	11	5	734	401	333	626	..
Aprile.....	161	1 389	747	642	11	5	6	675	350	325	714	..
Maggio.....	169	1 106	565	541	9	6	3	692	372	320	414	..
Giugno.....	159	991	498	493	15	9	6	780	386	394	211	..
Luglio.....	157	773	404	369	17	8	9	1 426	720	706	..	653
Agosto.....	181	795	416	379	12	8	4	1 491	739	752	..	696
Settembre.....	194	969	494	475	24	12	12	2 390	1 201	1 189	..	1 421
Ottobre.....	255	1 092	570	522	11	8	3	1 216	636	580	..	124
Novembre.....	277	1 171	590	581	12	9	3	966	476	490	205	..
Dicembre.....	393	1 060	546	514	15	6	9	980	503	477	80	..
ANNO...	2 637	13 343	6 864	6 479	177	108	69	12 882	6 577	6 305	461	..
PROVINCIA DI ABRUZZO ULTERIORE I.												
Gennajo.....	87	840	453	387	8	5	3	389	204	185	461	..
Febbrajo.....	184	789	432	357	7	6	1	355	173	182	434	..
Marzo.....	82	803	407	396	7	5	2	407	206	201	396	..
Aprile.....	45	628	327	301	3	3	..	435	223	212	193	..
Maggio.....	110	615	314	301	8	2	6	349	190	159	266	..
Giugno.....	89	557	259	298	5	5	..	415	192	223	142	..
Luglio.....	90	440	215	225	2	2	..	465	228	237	..	25
Agosto.....	154	461	236	225	9	7	2	500	235	265	..	39
Settembe.....	117	602	305	297	4	1	3	561	299	262	41	..
Ottobre.....	198	709	371	338	8	5	3	605	300	305	104	..
Novembre.....	213	661	340	321	8	5	3	480	261	219	181	..
Dicembre.....	207	754	378	376	5	5	..	504	271	233	250	..
ANNO...	1 576	7 869	4 037	3 822	74	51	23	5 466	2 782	2 683	2 394	..
PROVINCIA DI ABRUZZO ULTERIORE II.												
Gennajo.....	103	1 048	542	506	8	6	2	560	287	273	488	..
Febbrajo.....	158	1 035	522	513	6	4	2	537	291	246	498	..
Marzo.....	93	1 343	678	665	8	3	5	582	272	310	761	..
Aprile.....	68	1 220	652	568	13	3	10	522	269	253	698	..
Maggio.....	135	1 246	637	609	8	6	2	560	265	295	686	..
Giugno.....	188	1 003	519	484	8	2	6	711	373	338	292	..
Luglio.....	210	859	442	417	12	6	6	977	512	465	..	118
Agosto.....	217	783	395	388	8	3	5	1 053	546	507	..	270
Settembre.....	196	828	448	380	10	4	6	1 012	488	524	..	184
Ottobre.....	185	783	400	383	8	5	3	997	505	492	..	214
Novembre.....	199	782	415	367	17	8	9	758	374	384	24	..
Dicembre.....	222	937	494	443	9	5	4	800	372	428	137	..
ANNO...	1 974	11 867	6 144	5 723	115	55	60	9 069	4 554	4 515	2 798	..

I. — MOVIMENTO DELLO STATO CIVILE PER PROVINCE E PER MESI.

TAVOLA II.

ANNO 1867.

MESI	MATRIMONI	NATI			NATIMORTI			MORTI			ECCEDEZZA	
		TOTALE	Maschi	Femmine	TOTALE	Maschi	Femm.	TOTALE	Maschi	Femmine	del NATI	del MORTI
PROVINCIA DI ALESSANDRIA.												
Gennajo.....	527	1 874	1 006	868	34	20	14	1 990	1 020	970	”	116
Febbrajo.....	1 171	1 721	902	819	21	12	9	1 432	717	715	289	”
Marzo.....	488	2 343	1 198	1 145	51	23	28	1 562	787	775	781	”
Aprile.....	319	2 232	1 180	1 052	47	28	19	1 402	765	727	740	”
Maggio.....	415	1 950	950	1 000	51	27	24	1 412	750	662	538	”
Giugno.....	275	1 735	905	830	32	19	13	1 375	715	660	360	”
Luglio.....	173	2 198	1 168	1 030	53	33	20	1 770	928	842	428	”
Agosto.....	235	2 159	1 134	1 025	34	21	13	1 971	1 013	958	188	”
Settembre.....	201	2 089	1 050	1 039	51	33	18	1 772	882	890	317	”
Ottobre.....	333	1 836	974	862	65	36	29	1 487	776	711	349	”
Novembre.....	527	1 732	902	830	47	28	19	1 139	604	535	593	”
Dicembre.....	255	1 761	908	853	51	26	25	1 448	712	736	313	”
ANNO...	4 919	23 630	12 277	11 353	537	306	231	18 850	9 669	9 181	4 780	”
PROVINCIA DI ANCONA.												
Gennajo.....	84	1 023	510	513	29	17	12	724	336	388	299	”
Febbrajo.....	117	1 042	547	495	27	17	10	618	319	299	424	”
Marzo.....	97	923	474	454	25	15	10	626	316	310	302	”
Aprile.....	88	823	433	390	24	14	10	522	278	244	301	”
Maggio.....	73	618	312	306	17	10	7	520	274	246	98	”
Giugno.....	72	641	327	314	26	19	7	502	259	243	139	”
Luglio.....	78	595	313	282	21	11	10	702	362	340	”	107
Agosto.....	77	649	336	313	14	6	8	580	294	286	69	”
Settembre.....	99	746	397	349	23	14	14	574	289	285	172	”
Ottobre.....	212	743	383	365	23	15	8	577	291	286	171	”
Novembre.....	138	780	379	401	24	18	6	616	315	301	164	”
Dicembre.....	121	892	463	429	24	17	7	727	355	372	165	”
ANNO...	1 256	9 485	4 874	4 611	282	173	109	7 288	3 688	3 600	2 197	”
PROVINCIA DI AREZZO.												
Gennajo.....	79	796	424	372	44	27	17	486	251	235	310	”
Febbrajo.....	90	823	429	394	23	15	8	434	208	226	339	”
Marzo.....	112	960	484	476	26	17	9	471	225	246	459	”
Aprile.....	90	795	379	416	35	19	16	429	221	208	366	”
Maggio.....	89	661	339	322	24	15	9	476	226	250	185	”
Giugno.....	80	641	323	313	19	9	10	549	287	262	92	”
Luglio.....	62	721	381	340	21	13	8	723	367	356	”	2
Agosto.....	96	745	386	359	18	15	3	608	309	294	142	”
Settembre.....	97	723	375	348	27	12	15	502	247	255	221	”
Ottobre.....	124	730	399	331	30	19	11	586	298	288	144	”
Novembre.....	115	708	366	342	24	18	6	465	221	244	243	”
Dicembre.....	101	827	430	397	41	15	26	537	264	323	240	”
ANNO...	1 135	9 130	4 720	4 410	332	194	138	6 311	3 124	3 187	2 319	”

I. — MOVIMENTO DELLO STATO CIVILE PER PROVINCE E PER MESI.

TAVOLO II.

ANNO 1867.

MESI	MATRIMONI	NATI			NATIMORTI			MORTI			ECCEDENZA	
		TOTALE	Maschi	Femmine	TOTALE	Maschi	Femm.	TOTALE	Maschi	Femmine	dei NATI	dei MORTI
PROVINCIA DI ASCOLI PICENO.												
Gennajo.....	50	745	370	375	28	16	12	472	216	256	273	„
Febbrajo.....	96	647	327	320	25	18	7	365	180	185	282	„
Marzo.....	57	582	301	281	11	5	6	367	172	195	215	„
Aprile.....	36	604	327	277	19	11	8	310	152	158	294	„
Maggio.....	47	489	250	239	15	9	6	337	170	167	152	„
Giugno.....	58	410	202	208	11	8	3	331	159	172	79	„
Luglio.....	43	441	229	212	13	5	8	403	216	187	38	„
Agosto.....	41	447	223	224	21	13	8	362	193	169	85	„
Settembre.....	51	512	259	253	17	11	6	410	185	225	102	„
Ottobre.....	121	530	274	256	22	12	10	472	237	235	58	„
Novembre.....	113	597	301	296	22	12	10	413	192	221	184	„
Dicembre.....	62	612	308	304	9	6	3	557	252	305	55	„
ANNO...	775	6 616	3 371	3 245	213	126	87	4 799	2 324	2 475	1 817	„
PROVINCIA DI BASILICATA.												
Gennajo.....	339	2 150	1 138	1 012	18	12	6	1 103	548	560	1 042	„
Febbrajo.....	564	1 848	968	880	13	6	7	1 038	558	480	810	„
Marzo.....	276	1 852	964	888	28	11	17	1 106	551	555	746	„
Aprile.....	292	1 744	916	828	9	7	2	997	513	484	747	„
Maggio.....	383	1 563	819	744	19	11	8	1 260	664	596	303	„
Giugno.....	280	1 557	810	747	35	19	16	2 201	1 046	1 155	„	644
Luglio.....	202	1 502	771	731	33	19	14	2 363	1 108	1 255	„	861
Agosto.....	338	1 636	890	796	19	9	10	2 066	1 015	1 051	„	380
Settembre.....	524	2 038	1 051	987	32	16	16	2 029	1 015	1 014	9	„
Ottobre.....	559	2 014	1 002	1 012	37	21	16	1 820	952	868	194	„
Novembre.....	556	2 047	1 013	1 034	20	12	8	1 424	724	700	623	„
Dicembre.....	452	2 012	1 034	978	26	11	15	1 387	738	649	625	„
ANNO...	4 765	22 013	11 376	10 637	289	154	135	18 799	9 432	9 367	3 214	„
PROVINCIA DI BELLUNO.												
Gennajo.....	83	576	280	296	8	4	4	586	272	314	„	10
Febbrajo.....	286	478	258	220	4	4	„	450	223	227	28	„
Marzo.....	112	524	264	260	3	3	„	503	231	272	21	„
Aprile.....	141	509	269	240	4	2	2	447	232	215	62	„
Maggio.....	100	621	338	283	9	7	2	456	232	224	165	„
Giugno.....	103	629	339	290	3	3	„	380	200	180	249	„
Luglio.....	85	556	287	269	1	1	„	396	216	180	160	„
Agosto.....	77	584	315	269	3	2	1	306	153	153	273	„
Settembre.....	49	582	307	275	4	3	1	285	156	129	297	„
Ottobre.....	69	560	296	264	5	2	3	310	148	162	250	„
Novembre.....	273	524	277	247	5	4	1	342	170	172	182	„
Dicembre.....	32	521	282	239	4	1	3	481	236	245	40	„
ANNO...	1 410	6 664	3 512	3 152	53	36	17	4 942	2 469	2 473	1 722	„

I. — MOVIMENTO DELLO STATO CIVILE PER PROVINCE E PER MESI.

TAVOLA II.

ANNO 1867.

MESI	MATRIMONI	NATI			NATIMORTI			MORTI			ECCEDENZÀ	
		TOTALE	Maschi	Femmine	TOTALE	Maschi	Femm.	TOTALE	Maschi	Femmine	del NATI	del MORTI
PROVINCIA DI BENEVENTO.												
Gennajo.....	168	840	454	386	9	4	5	513	278	240	327	..
Febbrajo.....	276	787	415	372	8	4	4	455	233	222	332	..
Marzo.....	142	765	401	364	9	4	5	449	235	214	316	..
Aprile.....	120	784	383	401	11	6	5	446	250	196	338	..
Maggio.....	158	586	287	299	11	5	6	421	203	218	165	..
Giugno.....	128	536	296	240	10	7	3	517	270	247	19	..
Luglio.....	84	560	294	266	10	4	6	591	316	275	..	31
Agosto.....	97	635	313	322	8	2	6	669	356	313	..	34
Settembre.....	118	794	405	389	8	5	3	888	443	395	..	44
Ottobre.....	147	775	395	380	11	5	6	948	492	456	..	173
Novembre.....	162	773	385	388	9	5	4	786	389	347	37	..
Dicembre.....	205	791	432	359	4	4	..	707	395	312	34	..
ANNO...	1 805	8 626	4 460	4 166	108	55	53	7 290	3 855	3 435	1 336	..
PROVINCIA DI BERGAMO.												
Gennajo.....	306	1 051	546	505	15	7	6	1 072	540	532	..	21
Febbrajo.....	452	945	499	446	11	7	4	1 107	573	534	..	162
Marzo.....	312	1 075	566	509	15	9	6	837	438	399	238	..
Aprile.....	108	1 069	568	501	50	26	24	1 055	543	512	14	..
Maggio.....	157	1 123	581	542	49	29	20	1 092	578	514	31	..
Giugno.....	86	1 192	623	569	43	23	20	2 482	1 291	1 191	..	1 290
Luglio.....	93	1 212	657	555	45	30	15	4 548	2 420	2 128	..	3 336
Agosto.....	116	1 140	619	521	42	31	11	1 809	923	886	..	669
Settembre.....	152	1 059	549	510	51	34	17	699	377	322	360	..
Ottobre.....	247	644	338	306	39	19	20	651	344	307	..	7
Novembre.....	293	985	495	490	30	16	14	601	321	280	334	..
Dicembre.....	336	1 313	691	622	53	28	25	908	378	530	405	..
ANNO...	2 653	12 808	6 732	6 076	443	259	184	16 861	8 726	8 135	..	4 053
PROVINCIA DI BOLOGNA.												
Gennajo.....	138	1 378	738	640	42	33	9	1 196	624	572	182	..
Febbrajo.....	197	1 266	687	579	39	21	18	920	503	417	346	..
Marzo.....	226	1 384	687	697	40	21	19	991	515	476	393	..
Aprile.....	140	1 288	676	612	46	26	20	884	453	431	404	..
Maggio.....	211	1 139	602	537	35	27	8	833	439	394	306	..
Giugno.....	189	1 037	537	500	31	13	18	764	422	342	273	..
Luglio.....	155	1 104	567	537	25	19	6	1 075	561	514	29	..
Agosto.....	149	1 118	557	561	42	26	16	998	496	502	120	..
Settembre.....	178	1 275	621	654	35	23	12	860	450	410	415	..
Ottobre.....	225	1 143	599	544	49	32	17	914	452	462	229	..
Novembre.....	244	1 007	520	487	41	27	14	825	438	387	132	..
Dicembre.....	298	1 125	571	554	41	26	15	1 027	536	491	98	..
ANNO...	2 345	14 264	7 362	6 902	466	294	172	11 287	5 889	5 398	2 977	..

I. — MOVIMENTO DELLO STATO CIVILE PER PROVINCIE E PER MESI.

TAVOLA II.

ANNO 1867.

MESI	MATRIMONI	NATI			NATIMORTI			MORTI			ECCEDENZA	
		TOTALE	Maschi	Femmine	TOTALE	Maschi	Femm.	TOTALE	Maschi	Femmine	dei NATI	dei MORTI
PROVINCIA DI BRESCIA.												
Gennaio.....	332	1 297	728	569	55	37	18	1 447	786	661	„	150
Febbrajo.....	472	1 150	622	528	65	44	21	1 202	641	561	„	52
Marzo.....	325	1 399	727	672	59	33	26	1 232	638	594	167	„
Aprile.....	199	1 325	701	624	75	42	33	1 108	566	542	217	„
Maggio.....	172	1 263	652	611	66	42	24	1 211	633	578	52	„
Giugno.....	183	1 368	729	639	70	50	20	2 036	1 113	923	„	668
Luglio.....	151	1 600	829	771	77	50	27	3 796	1 963	1 833	„	2 196
Agosto.....	199	1 547	798	749	66	40	26	2 678	1 363	1 315	„	1 131
Settembre.....	228	1 534	804	730	65	39	26	1 181	622	559	353	„
Ottobre.....	359	1 325	672	653	56	31	25	967	519	448	358	„
Novembre.....	592	1 079	585	494	51	36	15	780	425	355	299	„
Dicembre.....	536	1 143	613	525	49	28	21	1 049	525	524	94	„
ANNO...	3 748	16 030	8 465	7 565	754	472	282	18 637	9 794	8 893	„	2 657
PROVINCIA DI CAGLIARI.												
Gennaio.....	127	1 589	850	739	15	10	5	846	442	404	743	„
Febbrajo.....	156	1 314	692	622	16	8	8	663	360	303	651	„
Marzo.....	161	1 169	607	562	13	11	2	797	460	337	372	„
Aprile.....	118	951	471	480	8	4	4	840	468	372	111	„
Maggio.....	116	864	426	438	12	7	5	758	408	355	106	„
Giugno.....	103	759	406	353	16	7	9	697	360	337	62	„
Luglio.....	106	923	488	435	17	10	7	1 077	559	518	„	154
Agosto.....	123	1 047	542	505	16	6	10	970	494	476	77	„
Settembre.....	132	1 198	621	577	15	7	8	978	493	485	220	„
Ottobre.....	200	1 378	676	702	23	17	6	1 442	755	687	„	64
Novembre.....	239	1 189	647	542	16	8	8	1 451	766	685	„	262
Dicembre.....	240	1 490	816	674	18	12	6	1 315	722	593	175	„
ANNO...	1 826	13 871	7 242	6 629	185	107	78	11 834	6 282	5 552	2 037	„
PROVINCIA DI CALABRIA CITERIORE.												
Gennaio.....	158	1 713	883	835	6	4	2	896	489	407	822	„
Febbrajo.....	309	1 615	839	776	14	6	8	875	455	420	740	„
Marzo.....	237	1 580	800	780	10	5	5	775	403	372	805	„
Aprile.....	196	1 290	646	644	8	5	3	823	434	389	467	„
Maggio.....	198	1 286	682	604	10	6	4	899	458	441	387	„
Giugno.....	213	1 158	590	568	8	5	3	1 075	575	500	83	„
Luglio.....	204	1 205	631	574	4	2	2	1 402	716	686	„	197
Agosto.....	346	1 280	672	608	16	9	7	2 013	1 018	995	„	733
Settembre.....	379	1 456	758	728	7	5	2	1 417	701	716	69	„
Ottobre.....	400	1 405	708	697	5	5	„	1 423	735	693	„	23
Novembre.....	355	1 405	683	722	12	6	6	1 163	571	592	242	„
Dicembre.....	343	1 400	725	675	11	5	6	1 168	636	532	282	„
ANNO...	3 338	16 823	8 617	8 211	111	63	48	13 934	7 191	6 743	2 894	„

I. — MOVIMENTO DELLO STATO CIVILE PER PROVINCE E PER MESI.

TAVOLA II.

ANNO 1867.

MESI	MATRIMONI	NATI			NATIMORTI			MORTI			ECCEDENZA	
		TOTALE	Maschi	Femmine	TOTALE	Maschi	Femm.	TOTALE	Maschi	Femmine	del NATI	del MORTI
PROVINCIA DI CALABRIA ULTERIORE I.												
Gennajo.....	116	1 305	646	659	7	4	3	683	361	322	622	..
Febbrajo.....	291	1 025	522	503	2	1	1	594	316	278	431	..
Marzo.....	168	1 008	523	485	4	2	2	556	303	253	452	..
Aprile.....	114	813	414	399	12	9	3	543	296	247	270	..
Maggio.....	175	882	447	435	2	2	..	677	355	322	205	..
Giugno.....	165	749	386	368	5	3	2	802	417	385	..	58
Luglio.....	187	758	375	383	7	5	2	1 010	515	495	..	252
Agosto.....	206	911	468	443	3	2	1	1 071	564	507	..	160
Settembre.....	207	1 008	516	492	5	3	2	1 082	529	503	..	24
Ottobre.....	221	929	487	442	7	6	1	1 134	589	545	..	205
Novembre.....	245	1 062	541	521	3	1	2	1 074	559	515	..	12
Dicembre.....	176	1 054	540	514	1 508	739	764	..	449
ANNO...	2 271	11 504	5 865	5 639	57	38	19	10 679	5 543	5 136	825	..
PROVINCIA DI CALABRIA ULTERIORE II.												
Gennajo.....	125	1 486	770	716	11	4	7	896	469	427	590	..
Febbrajo.....	322	1 325	685	640	9	3	6	793	426	367	532	..
Marzo.....	173	1 392	718	674	8	3	5	826	449	377	566	..
Aprile.....	164	1 204	610	594	10	5	5	865	464	401	339	..
Maggio.....	181	1 085	585	500	9	6	3	864	452	412	221	..
Giugno.....	175	997	526	471	12	9	3	847	443	404	150	..
Luglio.....	180	993	536	457	11	6	5	1 084	536	548	..	91
Agosto.....	259	1 234	639	595	12	7	5	1 044	542	502	190	..
Settembre.....	307	1 385	704	681	12	7	5	1 060	527	533	325	..
Ottobre.....	374	1 259	670	589	11	8	3	1 228	618	615	31	..
Novembre.....	355	1 409	742	667	14	8	6	1 106	590	516	308	..
Dicembre.....	313	1 395	706	689	10	7	3	1 207	656	551	188	..
ANNO...	2 923	15 164	7 891	7 273	129	73	56	11 820	6 167	5 653	3 344	..
PROVINCIA DI CALTANISSETTA.												
Gennajo.....	98	1 035	534	501	15	10	5	685	384	301	350	..
Febbrajo.....	103	811	432	379	5	4	1	614	313	296	197	..
Marzo.....	94	793	407	386	11	7	4	613	331	282	180	..
Aprile.....	64	699	354	345	11	6	5	718	359	359	..	19
Maggio.....	92	655	343	312	7	5	2	1 007	499	508	..	352
Giugno.....	38	529	266	263	15	9	6	3 855	1 801	2 054	..	3 826
Luglio.....	36	491	248	243	11	7	4	3 853	1 872	1 981	..	3 362
Agosto.....	86	577	297	280	11	6	5	1 567	765	802	..	990
Settembre.....	142	783	374	359	15	10	5	984	478	506	..	251
Ottobre.....	188	722	378	344	13	10	3	1 198	625	573	..	476
Novembre.....	147	784	396	383	15	11	4	866	442	424	..	82
Dicembre.....	119	824	411	413	11	5	6	848	468	380	..	24
ANNO...	1 207	8 653	4 440	4 213	140	90	50	16 808	8 342	8 466	..	8 155

I. — MOVIMENTO DELLO STATO CIVILE PER PROVINCE E PER MESI.

TAVOLA II.

ANNO 1867.

MESI	MATRIMONI	NATI			NATIMORTI			MORTI			ECCEDENZA	
		TOTALE	Maschi	Femmine	TOTALE	Maschi	Femm.	TOTALE	Maschi	Femmine	dei NATI	dei MORTI
PROVINCIA DI CAPITANATA.												
Gennajo	200	1 345	704	641	44	21	23	804	456	348	541	„
Febbrajo	291	1 065	552	513	17	10	7	710	406	304	355	„
Marzo	161	1 030	538	492	29	17	12	666	376	290	364	„
Aprile	123	939	467	472	14	10	4	634	332	302	305	„
Maggio	173	857	447	410	27	13	14	785	455	330	72	„
Giugno	104	769	402	367	13	8	5	1 948	949	999	„	1 179
Luglio	106	824	425	399	28	13	15	1 932	942	990	„	1 108
Agosto	178	994	526	468	32	16	16	1 943	960	983	„	949
Settembre	279	1 045	525	520	17	9	8	1 716	881	835	„	671
Ottobre	344	1 025	493	532	26	16	10	1 335	717	618	„	310
Novembre	323	1 069	543	526	36	22	14	1 113	548	565	„	44
Dicembre	304	1 190	612	578	37	18	19	1 036	560	476	154	„
ANNO...	2 592	12 152	6 234	5 918	320	173	147	14 622	7 582	7 040	„	2 470
PROVINCIA DI CATANIA.												
Gennajo	137	1 804	967	837	19	11	8	1 108	598	510	696	„
Febbrajo	220	1 509	773	736	6	3	3	884	454	430	625	„
Marzo	166	1 557	751	806	22	13	9	858	474	384	699	„
Aprile	148	1 576	802	774	16	9	7	939	530	459	587	„
Maggio	160	1 348	691	657	17	12	5	1 249	663	586	99	„
Giugno	134	1 165	580	585	62	27	35	1 515	772	743	„	350
Luglio	103	992	514	478	4	1	3	6 676	3 290	3 386	„	5 684
Agosto	45	1 140	591	549	3	3	„	6 725	3 231	3 494	„	5 585
Settembre	99	1 302	650	652	5	3	2	2 848	1 361	1 487	„	1 546
Ottobre	144	1 376	710	666	13	9	4	2 519	1 247	1 272	„	1 143
Novembre	230	1 376	744	632	6	2	4	1 844	1 002	842	„	468
Dicembre	198	1 491	722	769	9	8	1	1 675	940	735	„	184
ANNO...	1 784	16 636	8 495	8 141	182	101	81	28 890	14 562	14 328	„	12 254
PROVINCIA DI COMO.												
Gennajo	788	1 208	610	598	58	35	23	1 328	630	698	„	120
Febbrajo	633	1 048	537	511	54	34	20	870	429	441	178	„
Marzo	306	1 206	640	566	44	24	20	970	495	475	236	„
Aprile	166	1 267	683	584	43	24	19	927	461	466	340	„
Maggio	226	1 373	721	652	43	27	16	870	431	439	503	„
Giugno	104	1 386	728	658	49	28	21	915	445	470	471	„
Luglio	95	1 572	812	760	47	33	14	2 138	1 121	1 017	„	566
Agosto	104	1 442	764	678	59	37	22	2 419	1 288	1 131	„	977
Settembre	92	1 659	868	791	67	38	29	1 667	859	808	„	8
Ottobre	190	1 524	744	780	42	29	13	988	485	503	536	„
Novembre	253	1 336	699	637	45	29	16	824	421	403	512	„
Dicembre	252	1 346	717	629	41	26	15	1 059	501	558	287	„
ANNO...	3 209	16 367	8 523	7 844	592	364	228	14 975	7 566	7 409	1 392	„

I. — MOVIMENTO DELLO STATO CIVILE PER PROVINCE E PER MESI.

TAVOLA II.

ANNO 1867.

MESI	MATRIMONI	NATI			NATIMORTI			MORTI			ECEDENZA	
		TOTALE	Maschi	Femmine	TOTALE	Maschi	Femm.	TOTALE	Maschi	Femmine	del NATI	del MORTI
PROVINCIA DI CREMONA.												
Gennaio	406	915	457	458	46	25	21	1 056	556	500	..	141
Febbrajo	533	800	422	378	49	23	26	784	404	380	16	..
Marzo	238	1 062	572	490	55	39	16	917	483	434	145	..
Aprile	188	946	507	439	66	43	23	822	411	411	124	..
Maggio	127	880	443	437	43	29	14	800	409	391	80	..
Giugno	109	998	545	453	39	27	12	1 361	744	617	..	363
Luglio	66	1 147	612	535	56	31	25	3 072	1 579	1 493	..	1 925
Agosto	70	1 213	594	619	60	33	27	1 685	818	817	..	422
Settembre	119	1 302	691	611	58	34	24	818	401	417	484	..
Ottobre	233	1 115	595	520	49	32	17	812	415	397	803	..
Novembre	592	930	478	452	33	15	18	612	326	286	318	..
Dicembre	335	888	446	442	40	25	15	785	415	370	103	..
ANNO...	2 966	12 196	6 362	5 834	594	356	238	13 474	6 961	6 518	..	1 278
PROVINCIA DI CUNEO.												
Gennaio	480	1 923	990	938	64	37	27	1 861	937	924	67	..
Febbrajo	671	598	299	299	51	35	16	1 524	734	790	..	926
Marzo	425	1 890	991	899	54	20	34	1 708	837	871	182	..
Aprile	322	1 758	940	818	46	29	17	1 511	755	756	247	..
Maggio	393	1 751	941	810	45	28	17	1 360	680	680	391	..
Giugno	313	1 629	823	806	53	30	23	1 368	673	690	261	..
Luglio	265	1 732	875	857	42	27	15	1 485	761	724	247	..
Agosto	267	1 750	919	831	46	31	15	1 227	689	588	523	..
Settembre	273	1 784	892	892	43	34	14	1 048	580	513	741	..
Ottobre	312	1 733	889	844	45	27	18	1 213	646	567	520	..
Novembre	311	1 606	846	760	54	34	20	1 095	581	514	511	..
Dicembre	337	1 694	914	780	78	43	35	1 455	720	735	239	..
ANNO...	4 354	19 853	10 319	9 534	626	375	251	16 850	8 498	8 352	3 003	..
PROVINCIA DI FERRARA.												
Gennaio	131	748	366	382	18	9	9	699	375	324	49	..
Febbrajo	120	737	394	343	8	7	1	515	283	232	222	..
Marzo	106	810	431	379	12	7	5	590	357	233	220	..
Aprile	66	768	399	369	18	11	7	489	274	215	279	..
Maggio	92	613	311	302	15	7	8	522	263	254	91	..
Giugno	70	552	282	270	13	6	7	592	292	300	..	40
Luglio	49	632	325	307	18	13	5	769	403	366	..	137
Agosto	55	710	374	336	13	9	4	652	330	322	58	..
Settembre	45	813	421	392	17	12	5	662	344	313	151	..
Ottobre	82	646	332	314	10	4	6	662	320	342	..	16
Novembre	143	496	250	246	15	8	7	563	292	271	..	67
Dicembre	192	589	333	256	25	17	8	577	314	263	12	..
ANNO...	1 151	8 114	4 218	3 896	182	110	72	7 292	3 852	3 440	822	..

I. — MOVIMENTO DELLO STATO CIVILE PER PROVINCE E PER MESI.

TAVOLA II.

ANNO 1867.

MESI	MATRIMONI	NATI			NATIMORTI			MORTI			ECCEDEZZA	
		TOTALE	Maschi	Femmine	TOTALE	Maschi	Femm.	TOTALE	Maschi	Femmine	dei NATI	dei MORTI
PROVINCIA DI FIRENZE.												
Gennajo	299	2 770	1 406	1 364	116	65	51	1 865	938	927	905	”
Febbrajo	463	2 626	1 347	1 279	105	57	48	1 580	774	806	1 046	”
Marzo	458	2 927	1 515	1 412	106	66	40	1 750	917	833	1 177	”
Aprile	376	2 528	1 303	1 225	114	69	45	1 576	797	779	952	”
Maggio	401	2 460	1 281	1 179	85	59	26	1 764	889	875	696	”
Giugno	361	2 414	1 231	1 183	76	46	30	2 322	1 179	1 143	92	”
Luglio	311	2 572	1 339	1 233	94	58	36	2 543	1 309	1 234	29	”
Agosto	336	2 676	1 334	1 292	73	52	21	1 925	1 001	924	751	”
Settembre	379	2 707	1 418	1 289	104	62	42	1 647	844	803	1 060	”
Ottobre	404	2 605	1 316	1 289	90	59	31	1 899	926	973	706	”
Novembre	480	2 567	1 325	1 242	114	55	59	1 631	819	812	936	”
Dicembre	392	2 667	1 349	1 318	112	64	48	2 015	1 019	996	652	”
ANNO...	4 660	31 519	16 214	15 305	1 189	712	477	22 517	11 412	11 105	9 002	”
PROVINCIA DI FORLÌ.												
Gennajo	69	904	466	438	17	6	11	738	382	356	166	”
Febbrajo	83	848	406	442	15	9	6	554	284	270	294	”
Marzo	82	925	490	435	23	16	7	530	277	253	395	”
Aprile	61	794	418	376	14	8	6	447	229	218	347	”
Maggio	65	651	334	317	12	8	4	431	237	194	220	”
Giugno	63	500	261	239	15	14	1	536	244	292	”	36
Luglio	45	519	263	256	11	8	3	823	439	384	”	304
Agosto	61	538	285	253	5	2	3	702	341	361	”	164
Settembre	76	568	299	269	15	10	5	503	245	258	65	”
Ottobre	72	556	292	264	21	16	5	534	273	261	22	”
Novembre	87	508	271	237	14	9	5	510	249	261	”	2
Dicembre	84	674	337	337	16	9	7	683	329	354	”	9
ANNO...	848	7 985	4 122	3 863	178	115	63	6 991	3 529	3 462	994	”
PROVINCIA DI GENOVA.												
Gennajo	320	2 191	1 143	1 048	57	37	20	1 438	713	725	753	”
Febbrajo	533	1 888	961	927	59	28	31	1 330	703	627	558	”
Marzo	523	2 055	1 064	991	51	29	22	1 488	764	724	567	”
Aprile	382	1 712	899	813	57	29	28	1 285	665	620	427	”
Maggio	320	1 754	902	852	42	25	17	1 282	670	612	472	”
Giugno	430	1 850	969	881	40	17	23	1 477	772	705	373	”
Luglio	341	2 199	1 149	1 050	40	27	13	1 831	958	873	368	”
Agosto	403	2 147	1 094	1 053	46	27	19	2 096	1 121	975	51	”
Settembre	390	2 339	1 256	1 083	64	38	26	2 084	1 140	944	255	”
Ottobre	406	2 355	1 233	1 122	72	41	31	1 546	812	734	809	”
Novembre	501	2 288	1 157	1 131	61	43	18	1 215	616	599	1 073	”
Dicembre	366	2 405	1 197	1 208	73	39	34	1 494	753	741	911	”
ANNO...	4 915	25 183	13 024	12 159	662	380	282	18 566	9 687	8 879	6 617	”

I. — MOVIMENTO DELLO STATO CIVILE PER PROVINCE E PER MESI.

TAVOLA II.

ANNO 1867.

MESI	MATRIMONI	NATI			NATIMORTI			MORTI			ECCEDEZZA	
		TOTALE	Maschi	Femmine	TOTALE	Maschi	Femm.	TOTALE	Maschi	Femmine	del NATI	del MORTI
PROVINCIA DI GIRGENTI.												
Gennajo	69	1 164	597	567	7	6	1	1 258	686	572	..	94
Febbrajo	91	988	503	485	9	7	2	827	413	414	111	..
Marzo	85	871	425	446	12	10	2	981	490	491	..	110
Aprile	70	737	411	326	7	4	3	650	324	326	87	..
Maggio	80	806	429	377	10	7	3	1 227	587	640	..	421
Giugno	39	697	374	323	6	4	2	6 933	3 330	3 603	..	6 236
Luglio	46	627	329	298	14	10	4	4 988	2 429	2 559	..	4 361
Agosto	84	777	390	387	10	3	7	1 763	884	879	..	986
Settembre	185	869	416	453	6	4	2	972	463	509	..	103
Ottobre	189	858	446	412	14	12	2	1 021	527	494	..	168
Novembre	201	877	439	438	8	7	1	854	467	387	23	..
Dicembre	129	1 035	530	505	8	4	4	876	462	414	159	..
ANNO...	1 268	10 256	5 239	4 967	111	78	33	22 350	11 062	11 288	..	12 094
PROVINCIA DI GROSSETO.												
Gennajo	24	414	237	177	12	11	1	284	171	118	180	..
Febbrajo	67	391	196	195	5	4	1	230	119	111	161	..
Marzo	50	349	166	183	11	9	2	292	159	133	57	..
Aprile	45	292	148	144	6	1	5	253	136	117	39	..
Maggio	55	258	124	134	6	4	2	261	139	122	..	3
Giugno	45	255	118	137	5	2	3	240	144	96	15	..
Luglio	30	273	142	131	10	5	5	314	151	163	..	41
Agosto	49	276	159	117	12	10	2	301	156	145	..	25
Settembre	51	359	177	182	7	4	3	267	141	116	102	..
Ottobre	49	357	190	167	8	5	3	257	134	123	100	..
Novembre	57	419	232	187	5	4	1	245	141	104	174	..
Dicembre	52	411	210	201	7	4	3	267	171	96	144	..
ANNO...	574	4 054	2 099	1 955	94	63	31	3 201	1 762	1 439	863	..
PROVINCIA DI LIVORNO.												
Gennajo	39	379	200	179	9	6	3	360	187	173	19	..
Febbrajo	75	305	154	151	20	12	8	298	146	147	12	..
Marzo	60	396	230	166	17	12	5	329	176	158	67	..
Aprile	44	341	178	163	16	7	9	273	136	137	68	..
Maggio	56	320	145	175	13	7	6	302	146	156	18	..
Giugno	58	338	177	161	14	8	6	311	149	162	27	..
Luglio	50	376	222	154	13	9	4	377	209	168	..	1
Agosto	41	352	189	163	20	12	8	584	273	311	..	282
Settembre	40	302	153	149	16	11	5	372	395	477	..	570
Ottobre	50	355	175	180	17	8	9	363	170	193	..	8
Novembre	65	304	163	141	7	4	3	264	134	130	40	..
Dicembre	64	371	196	175	7	5	2	338	183	155	33	..
ANNO...	642	4 139	2 182	1 957	169	101	68	4 666	2 304	2 362	..	527

I. — MOVIMENTO DELLO STATO CIVILE PER PROVINCE E PER MESI.

TAVOLA II.

ANNO 1867.

MESI	MATRIMONI	NATI			NATIMORTI			MORTI			ECCEDENZA	
		TOTALE	Maschi	Femmine	TOTALE	Maschi	Femm.	TOTALE	Maschi	Femmine	dei NATI	dei MORTI
PROVINCIA DI LUCCA.												
Gennajo.....	88	952	487	465	14	9	5	544	292	252	408	”
Febbrajo.....	107	822	410	412	14	5	9	473	249	224	349	”
Marzo.....	147	894	459	435	19	9	10	521	249	272	373	”
Aprile.....	94	793	392	401	18	14	4	470	230	240	323	”
Maggio.....	107	740	371	369	14	8	6	556	287	269	184	”
Giugno.....	108	758	401	357	20	12	8	607	311	296	151	”
Luglio.....	107	812	429	383	10	5	5	626	295	331	186	”
Agosto.....	130	901	483	418	20	9	11	552	262	290	349	”
Settembre.....	120	982	508	424	19	11	8	643	331	312	289	”
Ottobre.....	150	924	459	465	22	15	7	685	353	332	239	”
Novembre.....	149	947	473	474	7	4	3	590	284	306	357	”
Dicembre.....	104	1 009	532	477	15	10	5	766	371	395	243	”
ANNO...	1 411	10 484	5 404	5 080	192	111	81	7 033	3 514	3 519	3 451	”
PROVINCIA DI MACERATA.												
Gennajo.....	65	879	468	411	21	13	8	589	290	299	290	”
Febbrajo.....	107	870	452	418	25	12	13	506	252	254	364	”
Marzo.....	95	882	463	414	18	12	6	486	245	241	396	”
Aprile.....	69	801	404	397	24	19	5	387	190	197	414	”
Maggio.....	68	620	327	293	20	15	5	365	183	182	255	”
Giugno.....	57	517	273	244	11	7	4	390	200	190	127	”
Luglio.....	61	533	280	253	16	11	5	394	198	196	139	”
Agosto.....	78	590	288	302	15	9	6	442	223	219	148	”
Settembre.....	95	572	288	284	13	7	6	399	205	194	173	”
Ottobre.....	167	484	235	249	4	1	3	380	188	192	104	”
Novembre.....	147	682	323	354	3	1	2	432	218	214	250	”
Dicembre.....	120	561	268	293	3	3	”	774	361	413	”	213
ANNO...	1 129	7 991	4 079	3 912	173	110	63	5 544	2 753	2 791	2 447	”
PROVINCIA DI MANTOVA.												
Gennajo.....	170	450	229	221	29	13	16	482	247	235	”	32
Febbrajo.....	262	369	203	166	19	11	8	364	201	163	5	”
Marzo.....	106	675	323	347	15	8	7	459	230	229	216	”
Aprile.....	91	673	351	322	24	12	12	350	178	172	323	”
Maggio.....	105	521	257	234	12	6	6	351	181	170	170	”
Giugno.....	122	421	196	225	10	7	3	291	141	150	130	”
Luglio.....	57	478	237	241	9	4	5	309	157	152	169	”
Agosto.....	92	534	267	267	8	5	3	327	170	157	207	”
Settembre.....	116	573	299	274	11	6	5	319	176	143	254	”
Ottobre.....	162	436	239	197	13	8	5	346	182	164	90	”
Novembre.....	326	384	215	169	19	15	4	324	166	158	60	”
Dicembre.....	55	383	187	196	13	7	6	394	191	203	”	11
ANNO...	1 664	5 897	3 038	2 859	182	102	80	4 316	2 220	2 096	1 581	”

I. — MOVIMENTO DELLO STATO CIVILE PER PROVINCOIE E PER MESI.

TAVOLA II.

ANNO 1867.

MESI	MATRIMONI	NATI			NATIMORTI			MORTI			ECCEDEZZA	
		TOTALE	Maschi	Femmine	TOTALE	Maschi	Femm.	TOTALE	Maschi	Femmine	dei	dei
											NATI	MORTI
PROVINCIA DI MASSA E CARRARA.												
Gennajo.....	84	518	272	246	15	7	8	274	144	130	244	..
Febbrajo.....	66	447	225	222	17	9	8	268	135	133	179	..
Marzo.....	63	568	290	278	18	8	5	327	178	149	241	..
Aprile.....	53	586	315	271	19	13	6	259	118	141	327	..
Maggio.....	58	511	257	254	13	9	4	306	156	150	205	..
Giugno.....	64	476	244	232	9	4	4	304	142	162	172	..
Luglio.....	49	542	284	258	12	8	5	417	203	214	125	..
Agosto.....	52	469	246	223	11	7	4	393	199	194	76	..
Settembre.....	70	538	269	269	8	6	2	265	145	120	273	..
Ottobre.....	106	525	267	258	10	7	3	287	118	169	238	..
Novembre.....	83	521	263	258	14	12	2	267	136	131	254	..
Dicembre.....	79	599	317	292	14	12	2	365	176	189	234	..
ANNO.....	777	6 300	3 249	3 051	155	102	53	3 732	1 850	1 882	2 568	..
PROVINCIA DI MESSINA.												
Gennajo.....	112	1 528	775	753	14	8	6	696	367	329	332	..
Febbrajo.....	248	1 319	660	659	4	2	2	681	378	303	638	..
Marzo.....	150	1 331	718	613	10	7	3	639	364	325	642	..
Aprile.....	130	1 126	593	533	10	4	6	727	413	314	399	..
Maggio.....	171	1 047	527	520	2	1	1	779	409	370	268	..
Giugno.....	146	918	453	465	5	4	1	920	507	413	..	2
Luglio.....	137	902	445	457	3	2	1	1 104	595	509	..	202
Agosto.....	131	986	493	493	6	6	..	2 322	1 266	1 056	..	1 336
Settembre.....	132	1 152	601	551	4	3	1	2 440	1 168	1 272	..	1 288
Ottobre.....	144	1 033	565	513	6	3	3	1 406	686	720	..	323
Novembre.....	215	1 130	600	530	5	2	3	912	477	435	213	..
Dicembre.....	169	1 193	600	593	2	..	2	1 099	580	519	94	..
ANNO.....	1 885	13 715	7 030	6 685	71	42	29	13 775	7 210	6 565	..	60
PROVINCIA DI MILANO.												
Gennajo.....	1 633	3 354	1 701	1 653	87	46	41	3 245	1 657	1 588	109	..
Febbrajo.....	1 053	2 679	1 374	1 305	72	43	29	2 295	1 163	1 132	384	..
Marzo.....	504	2 926	1 443	1 433	63	35	28	2 293	1 179	1 114	633	..
Aprile.....	329	2 916	1 514	1 402	61	43	18	2 117	1 097	1 020	799	..
Maggio.....	527	3 013	1 563	1 450	67	40	27	2 240	1 150	1 090	773	..
Giugno.....	323	3 084	1 532	1 502	67	35	32	2 710	1 368	1 342	374	..
Luglio.....	208	3 453	1 765	1 638	104	56	48	4 805	2 522	2 233	..	1 352
Agosto.....	228	3 651	1 913	1 733	87	48	39	4 527	2 366	2 161	..	376
Settembre.....	369	3 602	1 861	1 741	103	62	41	3 166	1 653	1 513	436	..
Ottobre.....	660	3 351	1 719	1 632	103	63	40	2 701	1 405	1 296	650	..
Novembre.....	739	3 163	1 652	1 511	95	52	43	2 010	1 063	947	1 153	..
Dicembre.....	491	3 420	1 748	1 672	109	73	36	2 469	1 249	1 220	951	..
ANNO.....	7 064	38 612	19 340	18 772	1 013	596	422	34 578	17 872	16 706	4 034	..

I. — MOVIMENTO DELLO STATO CIVILE PER PROVINCE E PER MESI.

TAVOLA II.

ANNO 1867.

MESI	MATRIMONI	NATI			NATIMORTI			MORTI			ECCEDEXZA	
		TOTALE	Maschi	Femmine	TOTALE	Maschi	Femm.	TOTALE	Maschi	Femmine	dei NATI	dei MORTI
PROVINCIA DI MODENA.												
Gennajo.....	85	890	452	438	52	26	26	764	393	371	126	„
Febbrajo.....	95	956	493	463	48	32	16	730	378	352	226	„
Marzo.....	144	1 202	653	549	38	23	15	828	433	395	374	„
Aprile.....	91	1 077	519	558	34	25	9	575	311	264	502	„
Maggio.....	123	930	454	476	29	15	14	577	263	314	353	„
Giugno.....	93	684	343	341	27	19	8	470	244	226	214	„
Luglio.....	84	709	356	353	28	16	12	489	262	227	220	„
Agosto.....	109	731	396	335	23	13	10	457	223	229	274	„
Settembre.....	93	728	370	358	27	16	11	536	274	262	192	„
Ottobre.....	122	706	373	333	31	17	14	657	317	340	49	„
Novembre.....	198	583	300	283	34	20	14	591	296	295	„	8
Dicembre.....	208	641	313	328	25	15	10	728	347	381	„	87
ANNO.....	1 445	9 837	5 022	4 815	396	237	159	7 402	3 746	3 656	2 435	„
PROVINCIA DI MOLISE.												
Gennajo.....	201	1 487	769	718	17	11	6	942	487	455	545	„
Febbrajo.....	451	1 392	715	677	20	13	7	710	363	347	682	„
Marzo.....	232	1 483	764	719	17	9	8	659	327	332	824	„
Aprile.....	155	1 448	721	727	18	12	6	583	303	280	865	„
Maggio.....	235	1 225	631	594	11	6	5	759	409	350	466	„
Giugno.....	211	1 037	534	503	12	6	6	889	454	435	148	„
Luglio.....	153	965	477	488	15	12	3	1 134	546	588	„	169
Agosto.....	241	1 043	526	517	19	12	7	1 282	651	631	„	239
Settembre.....	278	1 185	617	568	17	7	10	1 485	753	732	„	300
Ottobre.....	323	1 291	662	629	21	14	7	1 578	836	742	„	287
Novembre.....	357	1 271	670	601	8	5	3	1 356	709	647	„	85
Dicembre.....	406	1 345	705	640	17	13	4	1 152	581	571	193	„
ANNO.....	3 243	15 172	7 791	7 381	192	120	72	12 529	6 419	6 110	2 643	„
PROVINCIA DI NAPOLI.												
Gennajo.....	392	3 606	1 874	1 732	122	71	51	2 249	1 174	1 075	1 357	„
Febbrajo.....	470	3 138	1 623	1 515	119	73	46	1 956	989	967	1 182	„
Marzo.....	424	3 078	1 642	1 436	95	51	44	2 101	1 113	988	977	„
Aprile.....	378	2 583	1 284	1 299	104	62	42	2 078	1 089	989	505	„
Maggio.....	494	2 349	1 201	1 148	83	44	39	2 399	1 283	1 116	„	50
Giugno.....	545	2 154	1 124	1 080	92	53	39	2 291	1 207	1 084	„	137
Luglio.....	489	2 252	1 129	1 123	103	59	44	2 384	1 245	1 139	„	132
Agosto.....	495	2 465	1 298	1 167	127	73	54	2 967	1 573	1 394	„	502
Settembre.....	445	2 788	1 427	1 361	122	70	52	3 788	1 959	1 829	„	1 000
Ottobre.....	480	3 005	1 542	1 463	115	61	54	2 879	1 517	1 362	126	„
Novembre.....	517	3 083	1 603	1 480	131	76	55	2 581	1 390	1 191	502	„
Dicembre.....	486	3 120	1 591	1 529	144	93	51	3 485	1 792	1 643	„	315
ANNO.....	5 615	33 621	17 338	16 283	1 357	786	571	31 108	16 331	14 777	2 513	„

I. — MOVIMENTO DELLO STATO CIVILE PER PROVINCE E PER MESI.

TAVOLA II.

ANNO 1867.

MESI	MATRIMONI	NATI			NATIMORTI			MORTI			ECCEDEZZA	
		TOTALE	Maschi	Femmine	TOTALE	Maschi	Femmine	TOTALE	Maschi	Femmine	del Nati	del Morti
PROVINCIA DI NOVARA.												
Gennaio.....	577	1 871	1 013	858	49	24	25	1 099	843	856	172	..
Febbrajo.....	1 007	1 582	826	756	41	29	12	1 401	700	701	181	..
Marzo.....	548	1 726	875	851	43	26	17	1 390	712	678	336	..
Aprile.....	239	1 574	828	746	43	21	22	1 239	627	612	335	..
Maggio.....	405	1 503	772	731	27	18	9	1 210	631	579	293	..
Giugno.....	283	1 574	820	754	40	18	22	1 839	980	859	..	265
Luglio.....	182	1 859	970	889	44	28	16	2 781	1 423	1 358	..	922
Agosto.....	269	2 018	1 017	1 001	42	20	22	1 778	906	872	240	..
Settembre.....	167	2 294	1 205	1 089	55	38	17	1 451	745	706	843	..
Ottobre.....	235	2 330	1 194	1 136	56	32	24	1 519	801	718	811	..
Novembre.....	301	2 001	1 064	937	54	35	19	1 256	616	640	745	..
Dicembre.....	255	1 911	1 001	910	42	27	15	1 524	754	770	887	..
ANNO...	4 448	22 243	11 535	10 658	536	316	220	19 087	9 738	9 349	3 156	..
PROVINCIA DI PADOVA.												
Gennaio.....	185	929	492	437	20	14	6	1 109	560	549	..	180
Febbrajo.....	685	934	484	450	20	14	6	870	478	392	64	..
Marzo.....	208	1 284	652	632	15	10	5	912	506	406	372	..
Aprile.....	217	1 204	634	570	15	11	4	779	424	355	425	..
Maggio.....	131	1 101	556	545	17	10	7	680	352	328	421	..
Giugno.....	157	977	507	470	17	10	7	641	323	313	336	..
Luglio.....	67	1 143	587	556	11	10	1	803	415	388	340	..
Agosto.....	87	1 280	662	618	18	13	5	996	456	450	374	..
Settembre.....	127	1 282	646	636	10	10	..	1 018	518	500	264	..
Ottobre.....	182	1 107	562	545	14	8	6	881	448	433	226	..
Novembre.....	1 145	977	537	440	13	14	4	864	435	429	113	..
Dicembre.....	33	941	491	450	14	10	4	947	473	474	..	6
ANNO...	3 174	13 159	6 810	6 349	189	134	55	10 410	5 393	5 017	2 749	..
PROVINCIA DI PALERMO.												
Gennaio.....	133	2 244	1 172	1 072	10	7	3	1 267	681	586	977	..
Febbrajo.....	295	1 907	992	915	12	7	5	1 115	616	499	792	..
Marzo.....	258	1 760	915	845	15	10	5	1 248	675	573	512	..
Aprile.....	237	1 581	798	738	8	5	3	1 121	589	532	460	..
Maggio.....	191	1 549	768	731	12	8	4	1 308	677	626	246	..
Giugno.....	202	1 269	666	603	6	3	3	1 727	901	826	..	458
Luglio.....	171	1 303	688	620	2	1	1	5 194	2 643	2 551	..	3 886
Agosto.....	84	1 471	798	673	27	19	8	7 902	4 092	3 810	..	6 431
Settembre.....	211	1 654	828	826	7	5	2	2 461	1 239	1 222	..	807
Ottobre.....	379	1 854	960	894	6	3	3	1 777	910	867	77	..
Novembre.....	431	1 921	995	926	4	2	2	1 415	755	680	506	..
Dicembre.....	331	2 073	1 061	1 017	11	9	2	1 432	789	643	646	..
ANNO...	3 023	20 596	10 636	9 960	120	79	41	27 962	14 567	13 395	..	7 366

I. — MOVIMENTO DELLO STATO CIVILE PER PROVINCE E PER MESI.

TAVOLA II.

ANNO 1867.

MESI	MATRIMONI	NATI			NATIMORTI			MORTI			ECCEDENZA	
		TOTALE	Maschi	Femmine	TOTALE	Maschi	Femmine	TOTALE	Maschi	Femmine	dei NATI	dei MORTI
PROVINCIA DI PARMA.												
Gennajo	91	696	373	323	28	16	12	791	404	387	"	95
Febbrajo	114	727	381	346	38	21	17	648	346	302	79	"
Marzo	145	1 126	580	546	46	29	17	721	359	362	405	"
Aprile	89	1 023	517	506	46	33	13	670	328	342	353	"
Maggio	109	854	434	420	35	19	16	598	291	302	261	"
Giugno	97	697	367	330	29	18	11	776	408	368	"	79
Luglio	70	696	321	375	18	10	8	1 515	839	676	"	819
Agosto	87	629	331	298	40	23	17	1 132	569	563	"	503
Settembre	122	654	327	327	23	16	7	658	343	315	"	4
Ottobre	166	573	288	285	23	12	11	610	293	317	"	37
Novembre	311	549	278	271	18	7	11	488	225	263	61	"
Dicembre	241	580	305	275	33	19	14	616	309	307	"	36
ANNO...	1 642	8 804	4 502	4 302	377	223	154	9 218	4 714	4 504	"	414
PROVINCIA DI PAVIA.												
Gennajo	463	1 460	741	719	52	25	27	1 297	688	609	163	"
Febbrajo	645	1 277	633	644	32	18	14	1 015	550	465	262	"
Marzo	412	1 535	780	755	45	24	21	1 026	530	496	509	"
Aprile	145	1 263	616	647	44	21	23	854	457	397	409	"
Maggio	192	1 274	644	630	34	20	14	908	495	413	366	"
Giugno	163	1 252	647	605	46	25	21	1 044	539	505	208	"
Luglio	109	1 570	846	724	49	32	17	2 305	1 193	1 112	"	735
Agosto	137	1 458	720	738	44	31	13	2 087	1 091	996	"	629
Settembre	122	1 540	768	772	35	20	15	1 205	629	576	335	"
Ottobre	234	1 408	704	704	44	30	14	1 170	619	551	238	"
Novembre	433	1 220	646	574	28	15	13	762	421	341	453	"
Dicembre	246	1 343	671	672	42	17	25	1 046	538	508	297	"
ANNO...	3 301	16 600	8 416	8 184	495	278	217	14 719	7 750	6 969	1 881	"
PROVINCIA DI PESARO E URBINO.												
Gennajo	32	815	414	401	16	11	5	554	278	276	261	"
Febbrajo	69	827	424	403	11	7	4	536	277	259	291	"
Marzo	65	810	412	398	21	13	8	590	315	275	220	"
Aprile	49	701	359	342	21	9	12	492	240	252	209	"
Maggio	41	533	288	245	19	9	10	430	233	197	103	"
Giugno	42	438	225	213	14	10	4	389	196	193	49	"
Luglio	42	456	230	226	9	6	3	547	278	269	"	91
Agosto	46	478	249	229	12	9	3	468	247	221	10	"
Settembre	51	550	295	255	12	6	6	414	193	221	136	"
Ottobre	38	502	253	249	11	7	4	480	279	201	22	"
Novembre	80	602	306	296	8	7	1	503	261	242	99	"
Dicembre	73	637	335	302	12	5	7	672	308	364	"	35
ANNO...	678	7 349	3 790	3 559	166	99	67	6 075	3 105	2 970	1 274	"

I. — MOVIMENTO DELLO STATO CIVILE PER PROVINCE E PER MESI.

TAVOLA II.

ANNO 1867.

MESI	MATRIMONI	NATI			NATIMORTI			MORTI			ECEDENZA	
		TOTALE	Maschi	Femmine	TOTALE	Maschi	Femm.	TOTALE	Maschi	Femmine	del NATI	del MORTI
PROVINCIA DI PIACENZA.												
Gennajo.....	120	516	276	240	29	22	7	645	346	299	..	129
Febbrajo.....	150	668	353	315	45	18	27	660	354	306	8	..
Marzo.....	171	1 054	556	498	30	17	13	702	368	334	352	..
Aprile.....	96	931	507	424	45	32	13	552	273	279	379	..
Maggio.....	96	766	387	379	34	19	15	520	271	249	246	..
Giugno.....	80	575	275	300	32	19	13	560	295	265	15	..
Luglio.....	46	660	317	343	35	21	14	1 504	803	701	..	844
Agosto.....	64	613	307	306	24	14	10	1 315	715	600	..	702
Settembre.....	47	621	309	312	29	19	10	765	409	356	..	144
Ottobre.....	107	501	251	250	21	14	7	499	259	240	2	..
Novembre.....	206	357	192	164	26	17	9	457	236	221	..	100
Dicembre.....	202	404	210	194	22	12	10	568	274	294	..	164
ANNO.....	1 385	7 666	3 941	3 725	372	224	148	8 747	4 608	4 144	..	1 081
PROVINCIA DI PISA.												
Gennajo.....	85	893	473	420	68	31	37	567	292	275	326	..
Febbrajo.....	138	915	493	422	20	15	5	496	261	235	419	..
Marzo.....	148	886	448	433	31	17	14	515	283	232	371	..
Aprile.....	99	736	385	351	19	15	4	446	231	215	290	..
Maggio.....	112	683	338	345	18	12	6	526	261	265	157	..
Giugno.....	117	749	378	371	11	8	3	580	263	267	219	..
Luglio.....	81	866	444	422	16	6	10	671	342	329	195	..
Agosto.....	87	742	365	377	20	13	7	545	263	282	197	..
Settembre.....	133	802	406	396	21	14	7	579	303	276	223	..
Ottobre.....	146	901	460	441	26	15	11	532	333	299	269	..
Novembre.....	132	793	398	395	20	11	9	544	292	252	249	..
Dicembre.....	111	873	445	428	29	18	11	616	297	319	257	..
ANNO.....	1 389	9 839	5 033	4 806	299	175	124	6 667	3 421	3 246	3 172	..
PROVINCIA DI PORTO MAURIZIO.												
Gennajo.....	60	375	187	188	6	4	2	301	137	164	74	..
Febbrajo.....	73	338	189	149	9	3	6	272	130	142	66	..
Marzo.....	68	304	157	147	11	7	4	308	171	137	..	4
Aprile.....	45	281	162	119	7	3	4	264	119	145	17	..
Maggio.....	66	186	82	84	14	9	5	246	123	123	..	80
Giugno.....	71	336	176	160	10	8	2	244	130	114	92	..
Luglio.....	49	400	201	199	8	3	5	349	175	174	51	..
Agosto.....	70	342	184	158	15	7	3	295	162	133	47	..
Settembre.....	66	367	202	165	12	7	5	255	112	143	112	..
Ottobre.....	97	410	194	216	10	6	4	254	144	110	156	..
Novembre.....	60	412	188	224	17	11	6	258	126	132	154	..
Dicembre.....	74	431	212	219	15	7	3	261	139	122	170	..
ANNO.....	799	4 182	2 134	2 028	134	75	59	3 307	1 668	1 639	855	..

I. — MOVIMENTO DELLO STATO CIVILE PER PROVINCE E PER MESI.

TAVOLA II.

ANNO 1867.

MESI	MATRIMONI	NATI			NATIMORTI			MORTI			ECCEDENZA	
		TOTALE	Maschi	Femmine	TOTALE	Maschi	Femm.	TOTALE	Maschi	Femmine	dei NATI	dei MORTI
PROVINCIA DI PRINCIPATO CITERIORE.												
Gennajo.....	261	1 923	985	938	48	22	26	1 121	557	564	802	„
Febbrajo.....	467	1 788	896	892	46	30	16	979	524	455	809	„
Marzo.....	322	1 713	891	822	43	22	21	1 026	543	483	687	„
Aprile.....	212	1 563	799	764	33	20	13	918	475	443	645	„
Maggio.....	309	1 408	699	709	30	15	15	1 007	509	498	401	„
Giugno.....	292	1 305	665	640	29	15	14	1 280	674	606	25	„
Luglio.....	242	1 301	646	655	34	17	17	1 392	725	667	„	91
Agosto.....	345	1 465	741	724	41	27	14	1 583	810	773	„	118
Settembre.....	373	1 099	868	831	41	23	18	2 242	1 176	1 066	„	543
Ottobre.....	377	1 810	945	865	44	24	20	1 779	880	899	31	„
Novembre.....	375	1 744	911	833	36	19	17	1 524	799	725	220	„
Dicembre.....	361	1 714	884	830	53	26	27	1 680	870	810	34	„
ANNO...	3 936	19 433	9 930	9 503	478	260	218	16 531	8 542	7 989	2 902	„
PROVINCIA DI PRINCIPATO ULTERIORE.												
Gennajo.....	198	1 320	702	618	19	12	7	847	443	404	473	„
Febbrajo.....	290	1 190	600	590	22	10	12	705	373	332	485	„
Marzo.....	228	1 199	628	571	16	10	6	745	372	373	454	„
Aprile.....	196	1 191	630	561	15	7	8	679	336	343	512	„
Maggio.....	184	1 068	556	512	17	10	7	699	382	317	369	„
Giugno.....	187	982	509	473	13	8	5	932	506	426	50	„
Luglio.....	134	958	508	450	17	13	4	1 280	655	625	„	322
Agosto.....	219	1 086	569	517	19	14	5	2 213	1 109	1 104	„	1 127
Settembre.....	318	1 243	655	588	14	10	4	1 439	744	695	„	196
Ottobre.....	280	1 188	602	586	14	9	5	1 134	584	550	54	„
Novembre.....	287	1 222	618	604	16	10	6	959	493	466	263	„
Dicembre.....	391	1 266	630	636	29	14	15	1 092	551	541	174	„
ANNO...	2 912	13 913	7 207	6 706	211	127	84	12 724	6 548	6 176	1 189	„
PROVINCIA DI RAVENNA.												
Gennajo.....	60	716	383	333	28	13	15	599	323	276	117	„
Febbrajo.....	90	710	388	322	18	11	7	472	241	231	238	„
Marzo.....	65	708	341	367	30	16	14	511	252	259	197	„
Aprile.....	50	611	300	311	17	8	9	444	232	212	167	„
Maggio.....	79	540	274	266	11	8	3	452	235	217	88	„
Giugno.....	79	472	244	228	10	5	5	467	242	225	5	„
Luglio.....	46	506	261	245	13	9	4	593	311	282	„	87
Agosto.....	52	558	292	266	11	7	4	596	299	297	„	38
Settembre.....	66	537	286	251	10	5	5	519	253	261	18	„
Ottobre.....	79	494	240	254	25	18	7	521	238	283	„	27
Novembre.....	105	524	272	252	25	17	8	420	218	202	104	„
Dicembre.....	99	571	310	261	18	13	5	499	266	233	72	„
ANNO...	870	6 947	3 591	3 356	216	130	86	6 093	3 115	2 978	854	„

I. — MOVIMENTO DELLO STATO CIVILE PER PROVINCE E PER MESI.

TAVOLA II.

ANNO 1867

MESI	MATRIMONI	NATI			NATIMORTI			MORTI			ECCEDEZZA	
		TOTALE	Maschi	Femmine	TOTALE	Maschi	Femm.	TOTALE	Maschi	Femmine	dei NATI	dei MORTI
PROVINCIA DI REGGIO NELL'EMILIA.												
Gennajo	82	714	385	329	20	12	8	710	349	361	4	"
Febbrajo.....	112	778	426	352	22	11	11	550	298	257	228	"
Marzo	105	1 082	540	542	30	20	10	602	302	300	480	"
Aprile	108	970	482	488	27	17	10	500	230	270	470	"
Maggio.....	108	765	395	370	20	10	10	479	244	235	236	"
Giugno.....	97	587	315	272	23	15	8	379	194	185	208	"
Luglio	87	566	271	295	12	8	9	428	216	212	138	"
Agosto.....	104	625	308	317	15	6	9	422	206	216	208	"
Settembre	78	698	353	340	13	5	8	462	233	229	231	"
Ottobre	119	619	335	284	20	7	18	469	242	227	150	"
Novembre	137	520	254	266	15	8	7	433	224	209	87	"
Dicembre	155	554	286	268	13	6	7	578	291	287	"	24
ANNO.....	1 292	8 473	4 350	4 123	230	120	110	6 012	3 024	2 988	2 461	"
PROVINCIA DI ROVIGO.												
Gennajo	118	603	310	293	30	51	29	625	333	292	"	22
Febbrajo.....	464	635	353	282	35	20	15	517	264	253	118	"
Marzo	148	867	445	422	47	19	28	545	259	286	322	"
Aprile	159	714	342	372	16	8	8	371	189	182	343	"
Maggio.....	71	717	349	368	17	12	5	372	200	172	345	"
Giugno	112	571	303	268	13	6	7	389	196	193	182	"
Luglio	70	606	300	306	13	7	6	569	273	296	37	"
Agosto.....	62	739	406	333	49	30	19	615	410	405	"	26
Settembre	134	801	388	413	27	22	5	609	290	319	192	"
Ottobre	175	610	329	291	18	8	10	596	314	282	14	"
Novembre	433	496	275	221	21	13	8	553	270	233	"	57
Dicembre	31	554	278	276	21	14	7	610	309	301	"	56
ANNO.....	1 977	7 963	4 078	3 886	357	210	147	6 571	3 307	3 264	1 392	"
PROVINCIA DI SASSARI.												
Gennajo.....	114	1 137	593	544	26	13	13	479	240	239	658	"
Febbrajo.....	91	913	479	434	11	9	2	390	224	166	523	"
Marzo	110	814	410	404	10	7	3	449	258	191	365	"
Aprile	90	676	357	319	16	10	6	427	231	196	249	"
Maggio	113	698	380	313	16	12	4	415	216	199	233	"
Giugno	103	524	274	250	12	8	4	423	221	207	96	"
Luglio	70	563	309	254	13	5	3	540	291	249	23	"
Agosto.....	110	769	419	350	18	10	3	629	320	309	140	"
Settembre	143	888	479	409	14	10	4	611	310	301	277	"
Ottobre	140	939	481	453	21	10	11	754	420	334	185	"
Novembre	132	850	410	440	24	14	10	586	331	255	264	"
Dicembre	155	951	500	451	22	13	9	600	339	261	351	"
ANNO.....	1 371	9 722	5 091	4 631	203	121	82	6 308	3 401	2 907	3 414	"

I. — MOVIMENTO DELLO STATO CIVILE PER PROVINCE E PER MESI.

TAVOLA II.

ANNO 1867.

MESI	MATRIMONI	NATI			NATIMORTI			MORTI			ECCEDENZA	
		TOTALE	Maschi	Femmine	TOTALE	Maschi	Femm.	TOTALE	Maschi	Femmine	dei NATI	dei MORTI
PROVINCIA DI SIENA.												
Gennajo.....	69	702	349	353	16	12	4	389	196	193	313	„
Febbrajo.....	146	766	376	390	29	15	14	349	177	172	417	„
Marzo.....	163	846	425	421	22	16	6	412	225	187	484	„
Aprile.....	94	652	318	334	21	17	4	395	189	206	257	„
Maggio.....	115	566	280	286	12	7	5	391	211	180	175	„
Giugno.....	115	582	314	268	15	10	5	397	216	181	185	„
Luglio.....	71	614	326	288	15	6	9	476	232	244	188	„
Agosto.....	107	606	306	300	17	10	7	456	222	234	150	„
Settembre.....	83	640	344	296	14	7	7	392	213	179	248	„
Ottobre.....	71	710	372	338	20	13	7	413	198	215	297	„
Novembre.....	104	651	332	319	27	11	16	438	209	229	213	„
Dicembre.....	106	734	410	374	20	15	5	510	257	253	274	„
ANNO.....	1 244	8 119	4 152	3 967	228	139	89	5 018	2 545	2 473	3 101	„
PROVINCIA DI SIRACUSA.												
Gennajo.....	72	1 163	600	563	24	12	12	624	342	282	539	„
Febbrajo.....	98	914	483	481	26	10	16	554	306	248	360	„
Marzo.....	84	1 049	533	516	17	9	8	614	334	280	435	„
Aprile.....	113	908	458	450	24	16	8	675	377	298	233	„
Maggio.....	72	782	407	375	44	22	22	862	447	415	„	80
Giugno.....	81	667	350	317	38	20	18	913	461	452	„	246
Luglio.....	103	687	342	345	54	31	23	1 429	727	702	„	742
Agosto.....	63	776	402	374	152	76	76	2 089	990	1 099	„	1 313
Settembre.....	44	930	470	460	10	7	3	2 077	1 035	1 042	„	1 147
Ottobre.....	76	965	508	457	9	6	3	1 732	903	829	„	767
Novembre.....	86	871	482	389	8	4	4	1 198	602	596	„	327
Dicembre.....	85	1 004	522	482	6	2	4	1 136	634	502	„	132
ANNO.....	972	10 716	5 557	5 159	412	215	197	13 903	7 158	6 745	„	3 187
PROVINCIA DI SONDRIO.												
Gennajo.....	62	432	224	208	10	5	5	411	220	191	21	„
Febbrajo.....	79	347	185	162	16	10	6	311	156	155	36	„
Marzo.....	91	325	156	169	13	5	8	332	154	178	„	7
Aprile.....	50	269	126	143	8	6	2	261	128	133	8	„
Maggio.....	94	301	151	150	12	7	5	284	153	131	17	„
Giugno.....	63	325	178	147	16	13	3	260	142	118	65	„
Luglio.....	65	351	175	176	10	6	4	330	171	159	21	„
Agosto.....	54	310	145	165	18	14	4	311	170	141	„	1
Settembre.....	24	344	165	179	13	12	1	243	112	131	101	„
Ottobre.....	67	393	214	179	18	15	3	245	123	122	148	„
Novembre.....	76	394	213	181	10	6	4	209	105	104	185	„
Dicembre.....	70	384	191	193	13	4	9	272	126	146	112	„
ANNO.....	795	4 175	2 123	2 052	157	103	54	3 469	1 760	1 709	706	„

I. — MOVIMENTO DELLO STATO CIVILE PER PROVINCE E PER MESI.

TAVOLA II.

ANNO 1867.

MESI	MATRIMONI	NATI			NATIMORTI			MORTI			ECCEDEZZA	
		TOTALE	Maschi	Femmine	TOTALE	Maschi	Femm.	TOTALE	Maschi	Femmine	del NATI	del MORTI
PROVINCIA DI TERRA DI BARI.												
Gennajo.....	420	2 556	1 371	1 185	42	29	13	1 455	752	708	1 101	..
Febbrajo.....	619	2 018	1 025	993	29	18	11	1 241	622	619	777	..
Marzo.....	309	2 127	1 102	1 025	37	19	18	1 650	907	743	477	..
Aprile.....	258	1 994	994	1 000	28	16	12	1 689	887	802	305	..
Maggio.....	355	1 847	958	889	38	23	15	2 519	1 198	1 321	..	672
Giugno.....	232	1 646	865	781	51	24	27	7 098	3 514	4 184	..	6 052
Luglio.....	230	1 580	821	759	51	33	18	4 040	1 906	2 134	..	2 460
Agosto.....	615	1 884	919	915	42	26	16	3 530	1 745	1 785	..	1 696
Settembre.....	661	2 074	1 044	1 030	46	29	17	2 063	1 085	978	11	..
Ottobre.....	624	2 107	1 080	1 027	33	21	12	1 994	1 056	938	113	..
Novembre.....	659	2 159	1 104	1 055	56	38	18	1 817	912	905	342	..
Dicembre.....	411	2 139	1 113	1 076	44	27	17	1 984	1 010	874	305	..
ANNO...	5 388	24 131	12 396	11 735	497	303	194	31 530	15 594	15 936	..	7 449
PROVINCIA DI TERRA DI LAVORO.												
Gennajo.....	291	2 402	1 247	1 155	39	22	17	1 542	802	740	860	..
Febbrajo.....	510	2 173	1 101	1 072	24	17	7	1 242	661	581	931	..
Marzo.....	425	2 119	1 050	1 069	31	20	11	1 252	675	577	867	..
Aprile.....	314	1 949	1 019	930	32	17	15	1 223	623	600	726	..
Maggio.....	414	1 757	935	822	28	17	11	1 540	785	755	217	..
Giugno.....	341	1 573	774	799	25	11	14	1 562	801	761	11	..
Luglio.....	298	1 649	877	772	36	20	16	2 021	1 040	981	..	372
Agosto.....	371	1 765	922	843	40	26	14	2 173	1 096	1 077	..	408
Settembre.....	347	2 159	1 112	1 047	45	19	26	2 112	1 130	982	47	..
Ottobre.....	470	2 291	1 180	1 111	37	18	19	2 435	1 234	1 149	..	142
Novembre.....	525	2 349	1 190	1 159	27	18	9	2 187	1 154	1 033	162	..
Dicembre.....	536	2 313	1 195	1 118	43	28	15	2 188	1 144	1 044	125	..
ANNO...	4 842	24 499	12 602	11 897	407	233	174	21 475	11 195	10 280	3 024	..
PROVINCIA DI TERRA D'OTRANTO.												
Gennajo.....	198	1 387	1 009	878	33	21	12	969	529	440	918	..
Febbrajo.....	313	1 550	798	752	14	8	6	939	517	422	611	..
Marzo.....	210	1 682	857	825	22	10	12	1 332	700	632	350	..
Aprile.....	199	1 343	677	666	22	10	12	1 109	584	525	234	..
Maggio.....	256	1 345	679	666	17	11	6	1 074	551	523	271	..
Giugno.....	155	1 140	619	521	18	13	5	3 587	1 656	1 931	..	2 447
Luglio.....	200	1 130	592	538	17	8	9	2 540	1 176	1 364	..	1 410
Agosto.....	405	1 344	650	664	27	17	10	2 632	1 191	1 441	..	1 288
Settembre.....	366	1 473	731	742	25	17	8	1 395	693	702	78	..
Ottobre.....	395	1 669	876	793	27	14	13	1 248	643	605	421	..
Novembre.....	398	1 653	829	824	23	14	9	1 115	571	544	538	..
Dicembre.....	297	1 564	823	741	23	10	13	1 324	694	660	240	..
ANNO...	3 392	17 780	9 170	8 610	268	153	115	19 264	9 505	9 759	..	1 484

I. — MOVIMENTO DELLO STATO CIVILE PER PROVINCE E PER MESI.

TAVOLA II.

ANNO 1867.

MESI	MATRIMONI	NATI			NATIMORTI			MORTI			ECCEDEZZA	
		TOTALE	Maschi	Femmine	TOTALE	Maschi	Femm.	TOTALE	Maschi	Femmine	dei NATI	dei MORTI
		PROVINCIA DI TORINO.										
Gennajo.....	573	3 026	1 565	1 461	135	76	59	3 257	1 614	1 643	„	231
Febbrajo.....	904	2 521	1 274	1 247	105	59	46	2 778	1 406	1 372	„	257
Marzo.....	689	2 795	1 364	1 431	107	56	51	2 742	1 365	1 377	53	„
Aprile.....	487	2 619	1 336	1 283	84	45	39	2 523	1 303	1 220	96	„
Maggio.....	703	2 610	1 295	1 315	103	59	44	2 503	1 257	1 246	107	„
Giugno.....	457	2 492	1 283	1 209	105	66	39	3 598	1 790	1 808	„	1 106
Luglio.....	384	2 705	1 363	1 342	127	71	56	6 792	3 333	3 459	„	4 087
Agosto.....	363	2 665	1 392	1 273	108	53	55	3 388	1 671	1 717	„	723
Settembre.....	360	2 751	1 392	1 359	129	78	51	2 746	1 462	1 284	5	„
Ottobre.....	453	2 814	1 497	1 317	110	63	47	2 720	1 377	1 343	94	„
Novembre.....	484	2 675	1 384	1 291	103	53	50	2 099	1 091	1 008	576	„
Dicembre.....	525	2 859	1 450	1 409	133	67	69	2 344	1 155	1 189	515	„
ANNO...	6 382	32 532	16 595	15 937	1 352	746	606	37 490	18 824	18 666	„	4 958
PROVINCIA DI TRAPANI.												
Gennajo.....	79	861	408	453	9	5	4	339	179	160	522	„
Febbrajo.....	140	712	380	332	7	5	2	353	197	156	359	„
Marzo.....	107	723	375	348	10	6	4	437	236	201	286	„
Aprile.....	109	643	343	300	11	5	6	449	252	197	194	„
Maggio.....	67	649	331	318	6	5	1	530	273	257	119	„
Giugno.....	71	488	256	232	6	2	4	710	372	338	„	222
Luglio.....	92	500	250	250	12	9	3	1 330	628	702	„	830
Agosto.....	49	674	336	338	15	7	8	1 951	928	1 023	„	1 277
Settembre.....	58	773	396	377	15	8	7	1 466	710	756	„	693
Ottobre.....	81	752	387	365	15	9	6	1 094	551	543	„	342
Novembre.....	161	754	373	381	10	6	4	563	294	269	191	„
Dicembre.....	63	817	417	400	12	6	6	589	327	262	228	„
ANNO...	1 077	8 346	4 252	4 094	128	73	55	9 811	4 947	4 864	„	1 465
PROVINCIA DI TREVISO.												
Gennajo.....	135	999	534	465	21	14	7	977	498	479	22	„
Febbrajo.....	563	944	486	458	13	8	5	806	433	373	138	„
Marzo.....	279	1 252	634	618	8	2	6	851	434	417	401	„
Aprile.....	101	1 069	566	503	8	6	2	702	349	353	367	„
Maggio.....	144	1 039	552	487	13	9	4	636	317	319	403	„
Giugno.....	110	1 055	519	536	6	6	„	609	308	301	446	„
Luglio.....	43	1 020	539	481	6	3	3	567	282	285	453	„
Agosto.....	51	1 020	502	518	6	4	2	554	283	271	466	„
Settembre.....	83	1 002	514	488	10	7	3	512	272	240	490	„
Ottobre.....	82	905	460	445	12	8	4	572	270	302	333	„
Novembre.....	984	923	489	436	11	5	6	652	334	318	273	„
Dicembre.....	27	862	446	416	5	3	2	762	375	387	100	„
ANNO...	2 602	12 092	6 241	5 851	119	75	44	8 200	4 155	4 045	3 892	„

I. — MOVIMENTO DELLO STATO CIVILE PER PROVINCE E PER MESI.

TAVOLA II.

ANNO 1867.

MESI	MATRIMONI	NATI			NATIMORTI			MORTI			ECCEDENZA	
		TOTALE	Maschi	Femmine	TOTALE	Maschi	Femmi.	TOTALE	Maschi	Femmine	del NATI	del MORTI
PROVINCIA DI UDINE.												
Gennajo.....	251	1 808	706	602	23	13	10	1 204	607	597	104	”
Febbrajo.....	697	1 114	582	582	16	11	5	866	449	417	248	”
Marzo.....	559	1 301	663	638	15	7	8	952	478	474	349	”
Aprile.....	371	1 178	614	564	17	7	10	867	441	426	311	”
Maggio.....	143	1 291	687	604	17	11	6	774	381	393	517	”
Giugno.....	157	1 331	708	623	9	5	4	698	348	350	638	”
Luglio.....	178	1 291	666	625	27	17	10	804	418	386	487	”
Agosto.....	135	1 324	672	652	39	17	22	805	411	394	519	”
Settembre.....	150	1 458	807	651	25	18	7	781	413	363	677	”
Ottobre.....	175	1 382	737	645	28	18	10	897	460	437	485	”
Novembre.....	889	1 473	778	695	31	18	13	854	453	401	619	”
Dicembre.....	55	1 394	762	682	19	9	10	1 027	521	506	367	”
ANNO...	3 760	15 845	8 332	7 463	236	151	115	10 529	5 385	5 144	5 316	”
PROVINCIA DELL' UMBRIA.												
Gennajo.....	177	1 903	1 010	893	35	22	13	1 129	560	569	774	”
Febbrajo.....	390	1 883	987	896	39	21	18	1 116	564	552	767	”
Marzo.....	220	2 058	1 029	1 029	48	36	12	1 125	560	565	933	”
Aprile.....	200	1 837	929	908	42	24	18	1 075	527	548	762	”
Maggio.....	188	1 536	793	743	24	11	13	1 004	491	513	582	”
Giugno.....	242	1 205	631	574	42	29	13	997	518	479	208	”
Luglio.....	139	1 266	628	638	29	22	7	1 398	686	707	”	127
Agosto.....	223	1 166	635	581	28	19	9	1 312	698	614	”	146
Settembre.....	200	1 306	657	649	41	25	16	1 150	574	576	156	”
Ottobre.....	261	1 493	800	698	34	17	17	1 227	639	588	271	”
Novembre.....	235	1 646	863	783	47	24	23	1 211	629	582	435	”
Dicembre.....	180	1 701	853	848	32	23	9	1 566	773	793	135	”
ANNO...	2 655	19 005	9 815	9 190	441	273	168	14 305	7 219	7 086	4 700	”
PROVINCIA DI VENEZIA.												
Gennajo.....	168	951	454	497	12	7	5	1 041	504	537	”	90
Febbrajo.....	453	893	448	445	8	4	4	805	420	385	88	”
Marzo.....	250	1 079	558	521	15	11	4	799	413	386	280	”
Aprile.....	173	930	473	457	21	14	7	694	359	335	236	”
Maggio.....	243	902	462	440	20	12	8	640	337	303	262	”
Giugno.....	205	847	427	420	14	11	3	657	345	312	190	”
Luglio.....	135	939	516	473	12	7	5	777	388	389	212	”
Agosto.....	131	949	521	428	13	11	7	1 170	539	581	”	221
Settembre.....	176	947	509	438	18	11	7	1 033	516	522	”	91
Ottobre.....	235	917	447	470	15	8	7	869	431	438	48	”
Novembre.....	892	832	385	447	10	9	1	787	363	424	45	”
Dicembre.....	78	855	485	370	19	10	9	996	495	501	”	141
ANNO...	3 134	11 091	5 685	5 406	182	115	67	10 273	5 160	5 113	813	”

I. — MOVIMENTO DELLO STATO CIVILE PER PROVINCE E PER MESI.

TAVOLA II.

ANNO 1867

MESI	MATRIMONI	NATI			NATIMORTI			MORTI			ECCEDENZA	
		TOTALE	Maschi	Femmine	TOTALE	Maschi	Femmi.	TOTALE	Maschi	Femmine	dei NATI	dei MORTI
PROVINCIA DI VERONA.												
Gennajo.....	256	919	513	406	57	28	29	956	505	451	„	37
Febbrajo.....	535	807	429	378	51	28	23	722	365	357	85	„
Marzo.....	155	1 031	542	489	51	33	18	785	460	325	246	„
Aprile.....	244	986	508	478	37	26	11	644	352	292	342	„
Maggio.....	193	950	486	464	28	16	12	622	316	306	328	„
Giugno.....	143	910	470	440	19	7	12	648	332	316	262	„
Luglio.....	109	997	531	466	18	9	9	832	425	407	165	„
Agosto.....	135	1 032	539	493	15	9	6	776	414	362	256	„
Settembre.....	167	998	489	509	11	6	5	718	350	368	280	„
Ottobre.....	248	1 042	571	471	18	11	7	726	392	334	316	„
Novembre.....	777	875	453	422	13	6	7	685	359	326	190	„
Dicembre.....	56	917	479	438	7	5	2	858	427	431	59	„
ANNO...	3 018	11 464	6 010	5 454	325	184	141	8 972	4 697	4 275	2 492	„
PROVINCIA DI VICENZA.												
Gennajo.....	162	1 017	521	496	14	7	7	1 177	597	580	„	160
Febbrajo.....	699	859	453	406	18	8	10	933	502	431	„	74
Marzo.....	267	980	510	470	18	15	3	1 044	535	509	„	64
Aprile.....	393	961	500	461	15	6	9	753	397	356	208	„
Maggio.....	153	1 067	566	501	20	16	4	745	387	358	322	„
Giugno.....	125	995	515	480	14	8	6	742	389	353	253	„
Luglio.....	71	1 086	574	512	17	16	1	834	401	433	252	„
Agosto.....	69	1 118	591	527	15	7	8	897	356	341	421	„
Settembre.....	104	1 206	626	580	18	13	5	693	359	334	513	„
Ottobre.....	189	1 063	551	512	18	10	8	774	401	373	289	„
Novembre.....	975	1 027	542	485	13	8	5	776	418	358	251	„
Dicembre.....	27	915	480	435	8	3	5	961	502	459	„	46
ANNO...	3 234	12 294	6 429	5 865	188	117	71	10 129	5 244	4 885	2 165	„

II. - MOVIMENTO DELLO STATO CIVILE

TAVOLA II.

PER COMPARTIMENTI E PER MESI.

ANNO 1867.

M E S I	MATRIMONI	N A T I												M O R T I												ECCEDENZA				
		COMPLESSO			LEGITTIMI		ILLEGITTIMI		ESPOSTI		COMPLESSO			COMPLESSO			CELIBI		CONIUGATI		VEDOVI		del	del						
		TOTALE	Maschi	Femmine	Maschi	Femmine	Maschi	Femmine	Maschi	Femmine	TOTALE	Maschi	Femmine	Maschi	Femmine	Maschi	Femmine	Maschi	Femmine	Maschi	Femmine	Maschi	Femmine	NATI	MORTI					
COMPARTIMENTO DEL PIEMONTE.																														
Gennajo.....	2 137	8 699	4 574	4 125	4 377	3 930	71	77	126	118	282	157	125	140	112	10	10	7	3	8 807	4 414	4 393	2 955	2 652	941	918	518	823	"	168
Febbrajo.....	3 753	6 422	3 301	3 121	3 131	2 968	72	51	98	102	218	135	88	115	72	12	5	8	6	7 135	3 557	3 578	2 507	2 274	674	685	376	619	"	718
Marzo.....	2 150	8 754	4 428	4 326	4 240	4 096	54	68	134	162	255	125	180	114	116	5	5	6	9	7 402	3 701	3 701	2 519	2 338	780	747	402	616	1 352	"
Aprile.....	1 367	8 183	4 284	3 899	4 085	3 717	53	55	146	127	220	123	97	109	82	8	7	6	8	6 765	3 450	3 315	2 323	2 026	751	728	376	561	1 418	"
Maggio.....	1 916	7 814	3 958	3 856	3 772	3 680	54	53	132	123	226	132	94	118	87	6	5	8	2	6 485	3 318	3 167	2 196	1 991	760	645	362	581	1 329	"
Giugno.....	1 313	7 430	3 831	3 599	3 668	3 435	53	59	110	105	280	133	97	116	94	10	1	7	2	8 180	4 163	4 017	2 653	2 354	1 063	977	447	686	"	750
Luglio.....	1 004	8 494	4 376	4 118	4 163	3 916	80	49	133	153	266	159	107	146	97	3	7	10	3	12 828	6 445	6 383	3 763	3 518	1 961	1 786	721	1 129	"	4 324
Agosto.....	1 134	8 592	4 462	4 130	4 284	3 952	61	54	117	124	230	125	105	114	95	4	5	7	5	8 364	4 229	4 135	2 510	2 237	1 261	1 116	458	782	228	"
Settembre.....	1 001	8 918	4 539	4 379	4 365	4 190	75	64	99	125	283	133	100	170	87	6	6	7	7	7 012	3 619	3 393	2 169	1 806	1 067	911	333	676	1 906	"
Ottobre.....	1 333	8 713	4 554	4 159	4 368	3 944	68	72	118	143	276	158	118	145	108	6	2	7	8	6 939	3 600	3 339	2 048	1 708	1 081	943	471	688	1 774	"
Novembre.....	1 623	8 014	4 196	3 818	4 011	3 655	67	44	118	119	258	150	108	134	94	7	8	9	6	5 589	2 892	2 697	1 679	1 374	846	713	367	610	2 425	"
Dicembre.....	1 372	8 225	4 273	3 952	4 062	3 750	79	66	132	136	307	163	144	148	123	10	9	5	12	6 771	3 341	3 480	1 881	1 613	950	880	510	937	1 444	"
ANNO.....	20 103	98 258	50 776	47 482	48 526	45 233	787	712	1 463	1 537	3 051	1 743	1 308	1 569	1 167	87	70	87	71	92 277	46 729	45 548	29 203	25 891	12 135	10 999	5 391	8 658	5 981	"
COMPARTIMENTO DELLA LIGURIA.																														
Gennajo.....	380	2 566	1 330	1 236	1 282	1 183	15	12	33	41	63	41	22	31	16	"	"	10	6	1 739	850	889	542	508	197	207	111	174	827	"
Febbrajo.....	606	2 226	1 150	1 076	1 097	1 023	14	8	39	45	68	31	37	25	26	1	"	5	11	1 602	833	769	572	470	185	171	76	128	624	"
Marzo.....	591	2 359	1 221	1 138	1 151	1 091	18	8	52	39	62	36	26	29	22	2	"	5	4	1 796	935	861	625	586	212	165	98	160	563	"
Aprile.....	427	1 993	1 061	932	1 005	881	12	14	44	37	64	32	32	23	26	"	1	9	5	1 549	784	765	530	464	179	158	75	143	444	"
Maggio.....	386	1 920	984	936	942	896	9	9	33	31	56	34	22	29	18	"	"	5	4	1 528	793	735	538	447	162	162	93	126	392	"
Giugno.....	501	2 186	1 145	1 041	1 081	982	17	13	47	46	50	25	25	18	19	"	"	7	6	1 721	902	819	660	564	165	141	77	114	465	"
Luglio.....	390	2 599	1 350	1 249	1 305	1 201	10	16	35	32	48	30	18	25	13	1	"	4	5	2 180	1 133	1 047	845	733	205	176	83	138	419	"
Agosto.....	473	2 489	1 278	1 211	1 223	1 160	20	12	35	39	61	34	27	28	22	"	"	6	5	2 391	1 283	1 108	886	710	302	233	95	145	98	"
Settembre.....	456	2 706	1 458	1 248	1 394	1 199	19	10	45	39	76	45	31	40	22	2	3	3	6	2 339	1 252	1 087	810	635	345	230	97	172	367	"
Ottobre.....	503	2 765	1 427	1 338	1 383	1 292	9	14	35	32	82	47	35	33	26	1	"	13	9	1 800	956	844	617	449	235	215	104	130	965	"
Novembre.....	561	2 700	1 345	1 355	1 285	1 300	19	16	41	39	78	54	24	46	17	1	"	7	7	1 473	742	731	437	370	200	190	105	171	1 227	"
Dicembre.....	440	2 836	1 409	1 427	1 327	1 364	24	22	58	41	88	46	42	34	34	1	2	11	6	1 755	892	863	481	419	256	205	155	239	1 081	"
ANNO.....	5 714	29 345	15 158	14 187	14 475	13 572	186	154	497	461	796	455	341	361	261	9	6	85	74	21 873	11 355	10 518	7 543	6 305	2 643	2 323	1 169	1 890	7 472	"
COMPARTIMENTO DELLA LOMBARDIA.																														
Gennajo.....	4 160	10 167	5 236	4 931	4 922	4 623	90	74	224	229	352	193	159	183	148	8	5	2	6	10 338	5 324	5 014	3 608	3 035	1 100	1 085	616	894	"	171
Febbrajo.....	4 129	8 615	4 475	4 140	4 218	3 891	80	66	177	183	318	190	128	178	116	9	7	3	5	7 948	4 117	3 831	2 737	2 300	904	373	476	658	667	"
Marzo.....	2 294	10 203	5 212	4 991	4 942	4 693	65	90	205	208	309	177	132	166	127	4	4	7	1	8 066	4 147	3 919	2 657	2 258	973	948	517	713	2 137	"
Aprile.....	1 221	9 728	5 066	4 662	4 764	4 404	75	67	227	191	371	217	154	202	146	10	5	5	3	7 494	3 841	3 653	2 467	2 094	911	914	463	645	2 234	"
Maggio.....	1 600	9 748	5 042	4 706	4 762	4 466	73	70	207	170	326	200	126	187	119	8	4	5	3	7 756	4 030	3 726	2 588	2 238	1 008	872	439	616	1 992	"
Giugno.....	1 153	10 026	5 228	4 798	4 942	4 513	78	64	208	221	340	208	132	197	122	7	5	4	5	11 099	5 783	5 316	3 478	3 151	1 701	1 382	604	783	"	1 023
Luglio.....	844	11 333	5 933	5 450	5 616	5 164	74	77	243	209	397	242	155	234	142	8	7	"	6	21 303	11 126	10 177	6 287	5 519	3 640	3 075	1 199	1 583	"	9 920
Agosto.....	1 000	11 295	5 825	5 470	5 504	5 190	85	73	236	207	384	239	145	228	137	5	3	6	5	15 793	8 189	7 604	4 871	4 157	2 501	2 282	817	1 165	"	4 493
Settembre.....	1 222	11 613	6 003	5 608	5 693	5 293	87	71	225	239	403	245	153	237	150	5	5	3	3	9 298	4 829	4 469	2 991	2 561	1 356	1 257	482	651	2 315	"
Ottobre.....	2 152	10 196	5 225	4 971	4 926	4 670	71	68	228	233	364	227	137	216	130	7	5	4	2	7 880	4 092	3 788	2 516	2 113	1 077	995	499	680	2 316	"
Novembre.....	3 304	9 491	4 983	4 508	4 667	4 176	80	84	236	248	311	184	127	177	118	3	5	4	4	6 122	3 243	2 874	2 007	1 539	803	737	438	598	3 369	"
Dicembre.....	2 321	10 220	5 269	4 951	4 968	4 650	85	80	216	221	360	208	152	189	139	4	5	15	8	7 982	3 923	4 059	2 364	2 188	984	913	575	958	2 238	"
ANNO.....	25 400	122 685	63 499	59 186	59 924	55 743	943	884	2 632	2 559	4 235	2 530	1 705	2 394	1 594	78	60	58	51	121 079	62 649	58 430	38 566	33 153	16 953	15 333	7 125	9 944	1 606	"

II. - MOVIMENTO DELLO STATO CIVILE

TAVOLA II.

MESI	MATRIMONI	NATI											
		COMPLESSO			LEGITTIMI		ILLEGITTIMI		ESPOSTI		COMPLESSO		
		TOTALE	Maschi	Femmine	Maschi	Femmine	Maschi	Femmine	Maschi	Femmine	TOTALE	Maschi	Femmine
COMPARTIMENTO													
Gennaio	1 308	7 302	3 810	3 492	3 666	3 341	75	64	69	87	235	138	97
Febbrajo	4 382	6 664	3 493	3 171	3 349	3 050	67	50	77	71	165	97	68
Marzo	1 978	8 318	4 268	4 050	4 158	3 930	39	52	71	68	172	100	72
Aprile	1 799	7 551	3 906	3 645	3 767	3 526	44	50	95	69	133	80	53
Maggio	1 178	7 688	3 996	3 692	3 850	3 557	53	55	93	80	141	93	48
Giugno	1 112	7 315	3 788	3 527	3 630	3 379	62	55	96	93	95	56	39
Luglio	758	7 688	4 000	3 688	3 877	3 563	45	54	78	71	105	70	35
Agosto	747	8 096	4 208	3 888	4 052	3 713	85	98	71	77	163	93	70
Settembre	990	8 276	4 286	3 990	4 135	3 855	67	57	84	78	123	90	33
Ottobre	1 355	7 580	3 953	3 633	3 835	3 501	54	53	64	79	128	73	55
Novembre	6 368	7 129	3 736	3 393	3 582	3 222	62	68	92	103	122	77	45
Dicembre	334	6 959	3 703	3 256	3 540	3 138	76	47	87	71	97	55	42
ANNO	22 309	90 572	47 147	43 425	45 441	41 775	729	703	977	947	1 679	1 022	657

COMPARTIMENTO													
Gennaio	771	6 562	3 439	3 123	3 226	2 952	83	65	130	106	234	137	97
Febbrajo	961	6 690	3 528	3 162	3 367	3 008	77	64	84	90	233	130	103
Marzo	1 044	8 291	4 278	4 013	4 108	3 826	86	72	84	115	249	149	100
Aprile	701	7 462	3 818	3 644	3 650	3 506	75	56	93	82	247	160	87
Maggio	883	6 258	3 191	3 067	3 018	2 929	79	63	94	75	191	113	78
Giugno	768	5 104	2 624	2 480	2 483	2 319	64	77	77	84	180	109	71
Luglio	582	5 392	2 681	2 711	2 519	2 555	86	71	76	85	160	99	61
Agosto	681	5 522	2 850	2 672	2 695	2 528	74	64	81	80	173	100	73
Settembre	705	5 889	2 986	2 903	2 812	2 709	81	81	93	113	169	106	63
Ottobre	972	5 238	2 710	2 528	2 535	2 390	74	65	101	73	200	120	80
Novembre	1 431	4 544	2 338	2 206	2 177	2 030	70	70	91	106	188	113	75
Dicembre	1 479	5 138	2 665	2 473	2 469	2 323	90	70	106	80	193	117	76
ANNO	10 978	72 090	37 108	34 952	35 059	33 075	939	818	1 110	1 089	2 417	1 453	964

COMPARTIMENTO													
Gennaio	177	1 903	1 010	893	938	827	20	16	52	50	35	22	13
Febbrajo	390	1 883	987	896	920	826	15	13	52	57	39	21	18
Marzo	220	2 058	1 029	1 029	953	958	13	14	63	57	48	36	12
Aprile	200	1 837	929	908	845	822	19	16	65	70	42	24	13
Maggio	188	1 536	793	743	723	682	17	10	53	51	24	11	13
Giugno	242	1 205	631	574	574	535	14	11	43	28	42	29	13
Luglio	139	1 266	628	638	576	581	16	11	36	46	29	22	7
Agosto	223	1 165	635	531	591	478	10	23	34	30	28	19	9
Settembre	200	1 306	657	649	604	598	17	13	36	38	41	25	16
Ottobre	261	1 498	800	698	716	629	24	16	60	53	34	17	17
Novembre	235	1 646	863	783	772	702	30	28	61	53	47	24	23
Dicembre	180	1 701	853	848	769	773	33	20	51	55	32	23	9
ANNO	2 655	19 005	9 815	9 190	8 981	8 411	223	191	606	588	441	273	168

PER COMPARTIMENTI E PER MESI.

ANNO 1867.

MESI	NATIMORTI						MORTI								ECCEDENZA		
	LEGITTIMI		ILLEGITTIMI		ESPOSTI		COMPLESSO			CELIBI		CONIUGATI		VEDOVI		del	del
	Maschi	Femmine	Maschi	Femmine	Maschi	Femmine	TOTALE	Maschi	Femmine	Maschi	Femmine	Maschi	Femmine	Maschi	Femmine	Nati	Morti
DEL VENETO.																	
Gennaio	137	91	1	5	1	1	7 675	3 876	3 799	2 675	2 357	768	678	433	764	20 546	878
Febbrajo	88	63	8	2	1	3	5 969	3 134	2 835	2 196	1 749	622	543	316	543	695	1 927
Marzo	96	71	2	1	2	1	6 391	3 316	3 075	2 304	1 917	698	633	314	525	2 294	1 927
Aprile	79	51	1	2	1	1	5 257	2 743	2 514	1 782	1 454	620	611	341	449	2 294	1 927
Maggio	88	44	3	2	2	2	4 925	2 522	2 403	1 584	1 393	620	592	318	418	2 763	1 927
Giugno	53	34	3	5	1	1	4 764	2 446	2 318	1 658	1 368	537	529	251	421	2 551	1 927
Luglio	67	30	3	4	1	1	5 582	2 818	2 764	1 905	1 652	680	660	283	452	2 106	1 927
Agosto	93	68	1	1	1	1	6 029	3 072	2 957	1 974	1 686	803	776	295	495	2 067	1 927
Settembre	83	31	6	2	1	1	5 654	2 879	2 775	1 934	1 639	683	712	262	424	2 622	1 927
Ottobre	69	48	4	7	1	1	5 625	2 864	2 761	1 885	1 738	659	564	320	459	1 961	1 927
Novembre	72	40	5	4	1	1	5 513	2 802	2 711	1 869	1 655	611	522	322	534	1 616	1 927
Dicembre	52	40	2	2	1	1	6 642	3 338	3 304	2 159	1 901	759	668	420	735	817	1 927
ANNO	977	611	38	36	7	10	70 026	35 810	34 216	23 925	20 509	8 010	7 488	3 875	6 219	20 546	878

DELL' EMILIA.																	
Gennaio	133	84	3	9	1	4	6 142	3 196	2 946	2 160	1 790	646	603	390	553	420	1 804
Febbrajo	124	98	5	4	1	1	5 049	2 682	2 367	1 875	1 438	513	498	294	421	1 641	1 804
Marzo	138	94	8	4	3	2	5 476	2 863	2 612	1 926	1 564	612	579	325	469	2 816	1 804
Aprile	152	80	7	4	1	3	4 561	2 330	2 231	1 431	1 235	589	581	310	415	2 901	1 804
Maggio	105	70	3	4	5	4	4 407	2 248	2 159	1 393	1 206	564	558	291	395	1 851	1 804
Giugno	95	62	7	5	7	4	4 544	2 341	2 203	1 515	1 300	566	539	260	364	560	1 804
Luglio	86	56	9	2	4	3	7 196	3 334	3 362	2 401	1 940	1 083	842	370	580	752	1 804
Agosto	92	68	5	1	3	4	6 274	3 184	3 090	2 083	1 816	800	805	301	469	752	1 804
Settembre	95	54	5	2	6	7	4 965	2 556	2 409	1 742	1 504	572	568	242	337	924	1 804
Ottobre	110	69	4	3	6	8	4 866	2 394	2 472	1 578	1 438	561	554	255	430	372	1 804
Novembre	99	70	9	4	5	1	4 287	2 178	2 109	1 346	1 212	556	485	276	412	257	1 804
Dicembre	101	71	9	4	7	1	5 276	2 666	2 610	1 666	1 370	652	649	348	591	188	1 804
ANNO	1 330	876	74	46	49	42	63 042	32 472	30 570	21 116	17 863	7 694	7 261	3 662	5 446	9 048	1 804

DELL' UMBRIA.																	
Gennaio	20	13	1	1	2	1	1 129	560	569	378	298	116	139	66	132	774	146
Febbrajo	19	16	1	1	1	2	1 116	564	552	380	344	111	113	73	95	767	146
Marzo	32	9	1	3	3	1	1 125	560	565	388	367	121	99	51	99	933	146
Aprile	21	16	1	1	2	1	1 075	527	548	362	338	106	105	59	105	762	146
Maggio	10	9	1	1	1	3	1 004	491	513	327	307	96	119	68	87	532	146
Giugno	19	8	2	1	8	4	997	518	479	384	292	94	109	40	73	298	146
Luglio	22	6	1	1	1	1	1 393	686	707	493	430	129	135	64	112	127	146
Agosto	17	8	1	1	2	1	1 312	698	614	502	400	133	123	63	91	146	146
Settembre	24	13	1	3	1	1	1 150	574	576	383	3						

II. - MOVIMENTO DELLO STATO CIVILE

TAVOLA II.

MESI	MATRIMONI	NATI											ECCEDENZA		
		COMPLESSO			LEGITTIMI		ILLEGITTIMI		ESPOSTI		COMPLESSO			del Nati	del Morti
		TOTALE	Maschi	Femmine	Maschi	Femmine	Maschi	Femmine	Maschi	Femmine	TOTALE	Maschi	Femmine		
Gennaio	231	3 462	1 762	1 700	1 680	1 621	32	32	50	47	94	57	37		
Febbraio	389	8 386	1 750	1 636	1 657	1 562	46	30	47	44	88	54	34		
Marzo	314	3 202	1 655	1 547	1 568	1 474	36	26	51	47	75	45	30		
Aprile	242	2 929	1 523	1 406	1 438	1 336	33	34	52	36	88	53	35		
Maggio	229	2 260	1 177	1 083	1 105	1 012	40	30	82	41	71	43	28		
Giugno	229	2 006	1 027	979	959	921	38	16	30	42	62	44	18		
Luglio	224	2 025	1 052	973	972	902	37	37	43	34	59	33	26		
Agosto	242	2 164	1 096	1 068	1 043	1 001	25	34	28	33	62	37	26		
Settembre	296	2 380	1 239	1 141	1 165	1 065	35	46	39	30	70	38	32		
Ottobre	588	2 264	1 145	1 119	1 078	1 049	29	30	38	40	60	35	26		
Novembre	478	2 661	1 314	1 347	1 242	1 271	34	39	38	37	57	38	19		
Dicembre	376	2 702	1 374	1 328	1 276	1 237	47	50	51	41	48	31	17		
ANNO	3 838	31 441	16 114	15 327	15 183	14 451	432	404	499	472	834	508	326		

COMPARTIMENTO

MESI	MATRIMONI	NATI											ECCEDENZA		
		COMPLESSO			LEGITTIMI		ILLEGITTIMI		ESPOSTI		COMPLESSO			del Nati	del Morti
		TOTALE	Maschi	Femmine	Maschi	Femmine	Maschi	Femmine	Maschi	Femmine	TOTALE	Maschi	Femmine		
Gennaio	784	7 424	3 843	3 576	3 605	3 340	78	65	165	171	294	168	126		
Febbraio	1 085	7 095	3 630	3 465	3 402	3 236	67	60	161	169	233	132	101		
Marzo	1 201	7 826	4 017	3 809	3 797	3 590	68	52	152	167	245	154	91		
Aprile	895	6 723	3 418	3 305	3 205	3 086	71	55	142	164	248	155	93		
Maggio	993	6 199	3 135	3 064	2 929	2 832	57	73	149	159	185	121	64		
Giugno	943	6 213	3 191	3 022	2 983	2 827	72	64	136	131	169	99	70		
Luglio	761	6 776	3 567	3 209	3 323	2 982	67	83	172	144	191	110	81		
Agosto	898	6 767	3 518	3 249	3 290	3 025	82	81	146	143	191	128	68		
Settembre	973	7 003	3 650	3 353	3 324	3 127	83	85	173	141	216	127	89		
Ottobre	1 100	7 107	3 638	3 469	3 392	3 235	100	84	146	150	223	141	82		
Novembre	1 185	6 910	3 552	3 358	3 298	3 103	92	109	162	146	218	119	99		
Dicembre	1 009	7 541	3 889	3 652	3 620	3 377	112	104	157	171	245	143	102		
ANNO	11 832	83 584	43 053	40 531	40 243	37 760	949	915	1 861	1 856	2 658	1 597	1 061		

COMPARTIMENTO DEGLI

MESI	MATRIMONI	NATI											ECCEDENZA		
		COMPLESSO			LEGITTIMI		ILLEGITTIMI		ESPOSTI		COMPLESSO			del Nati	del Morti
		TOTALE	Maschi	Femmine	Maschi	Femmine	Maschi	Femmine	Maschi	Femmine	TOTALE	Maschi	Femmine		
Gennaio	542	4 702	2 450	2 252	2 361	2 156	34	33	55	63	53	37	16		
Febbraio	1 098	4 526	2 341	2 185	2 257	2 114	31	17	53	54	48	34	14		
Marzo	642	4 989	2 525	2 464	2 421	2 361	39	37	65	66	48	28	20		
Aprile	429	4 685	2 447	2 238	2 369	2 146	28	39	50	53	45	23	22		
Maggio	649	4 192	2 147	2 045	2 053	1 964	29	22	65	59	36	20	16		
Giugno	647	3 588	1 810	1 778	1 727	1 696	22	26	61	56	40	22	18		
Luglio	610	3 037	1 338	1 499	1 467	1 425	27	26	44	48	46	28	18		
Agosto	793	3 032	1 573	1 509	1 501	1 445	29	26	43	38	48	30	18		
Settembre	665	3 584	1 864	1 720	1 796	1 645	25	23	43	52	55	24	31		
Ottobre	961	3 875	2 003	1 872	1 925	1 784	29	27	49	61	48	32	16		
Novembre	1 046	3 885	2 015	1 870	1 926	1 785	26	26	63	59	45	27	18		
Dicembre	1 228	4 096	2 123	1 973	2 033	1 866	43	32	47	75	46	29	17		
ANNO	9 430	48 241	24 836	23 405	23 836	22 387	362	334	638	684	568	334	224		

PER COMPARTIMENTI E PER MESI.

ANNO 1867.

MESI	NATI						MORTI											ECCEDENZA	
	LEGITTIMI		ILLEGITTIMI		ESPOSTI		COMPLESSO			CELIBI		CONIUGATI		VEDOVI		del Nati	del Morti		
	Maschi	Femmine	Maschi	Femmine	Maschi	Femmine	TOTALE	Maschi	Femmine	Maschi	Femmine	Maschi	Femmine	Maschi	Femmine				
Gennaio	51	35	3	3	3	2	2 339	1 120	1 219	730	679	252	260	138	280	1 123			
Febbraio	52	27	1	6	1	1	2 025	1 028	997	726	666	185	164	117	167	1 361			
Marzo	40	28	3	2	2	2	2 069	1 048	1 021	716	620	206	208	126	193	1 183			
Aprile	48	31	4	2	1	2	1 711	860	851	573	518	194	179	93	159	1 218			
Maggio	38	23	3	3	2	2	1 652	860	792	525	454	229	184	106	154	608			
Giugno	38	17	4	2	2	1	1 612	814	798	531	515	184	158	99	125	394			
Luglio	30	23	3	3	2	2	2 046	1 054	992	727	648	217	190	110	159	21			
Agosto	35	20	1	3	1	2	1 852	957	895	621	548	222	198	114	149	312			
Settembre	37	28	2	4	1	2	1 797	872	925	586	589	211	184	76	152	583			
Ottobre	31	22	1	3	3	2	1 909	995	914	657	578	232	178	106	158	355			
Novembre	35	16	1	3	2	2	1 964	986	978	644	579	224	214	118	185	697			
Dicembre	30	17	1	2	2	2	2 730	1 276	1 454	840	840	273	285	163	379	28			
ANNO	465	287	25	29	18	10	23 706	11 870	11 836	7 875	7 224	2 629	2 352	1 366	2 260	7 735			

DELLE MARCHE.

DELLA TOSCANA.

MESI	MATRIMONI	MORTI											ECCEDENZA					
		LEGITTIMI		ILLEGITTIMI		ESPOSTI		COMPLESSO			CELIBI		CONIUGATI		VEDOVI		del Nati	del Morti
		Maschi	Femmine	Maschi	Femmine	Maschi	Femmine	TOTALE	Maschi	Femmine	Maschi	Femmine	Maschi	Femmine	Maschi	Femmine		
Gennaio	157	116	10	9	1	1	4 769	2 471	2 298	1 644	1 324	521	538	306	436	2 655		
Febbraio	124	97	7	4	1	2	4 123	2 069	2 054	1 459	1 309	408	445	202	300	2 972		
Marzo	142	87	10	2	2	2	4 617	2 412	2 205	1 710	1 362	468	481	284	362	3 209		
Aprile	137	85	17	6	1	2	4 101	2 058	2 043	1 455	1 234	392	478	211	381	2 622		
Maggio	115	59	5	4	1	1	4 582	2 315	2 267	1 624	1 387	449	532	242	348	1 617		
Giugno	92	65	7	3	2	2	5 280	2 691	2 589	2 096	1 847	399	406	196	316	953		
Luglio	96	76	11	4	3	1	6 147	3 109	3 039	2 441	2 232	478	508	189	299	629		
Agosto	116	60	10	3	2	2	5 859	2 685	2 674	1 955	1 723	496	592	234	359	1 408		
Settembre	119	79	8	6	4	4	5 157	2 619	2 538	1 867	1 593	545	575	207	370	1 846		
Ottobre	124	72	16	7	1	3	5 122	2 530	2 592	1 710	1 525	545	624	275	443	1 985		
Novembre	108	65	10	11	1	3	4 444	2 236	2 208	1 474	1 259	474	527	238	422	2 486		
Dicembre	125	92	17	9	1	1	5 464	2 738	2 726	1 696	1 435	656	686	386	605	2 077		
ANNO	1 455	973	128	68	14	20	59 145	29 932	29 213	21 131	18 230	5 831	6 392	2 970	4 591	24 439		

ABRUZZI E MOLISE.

MESI	MATRIMONI	MORTI											ECCEDENZA					
		LEGITTIMI		ILLEGITTIMI		ESPOSTI		COMPLESSO			CELIBI		CONIUGATI		VEDOVI		del Nati	del Morti
		Maschi																

TAVOLA II.

M E S I	MATRIMONI	NATI											MORTI						ECCEDENZA											
		COMPLESSO			LEGITTIMI		ILLEGITTIMI		ESPOSTI		COMPLESSO			LEGITTIMI		ILLEGITTIMI		ESPOSTI		COMPLESSO			CELIBI		CONIUGATI		VEDOVI		del	del
		TOTALE	Maschi	Femmine	Maschi	Femmine	Maschi	Femmine	Maschi	Femmine	TOTALE	Maschi	Femmine	Maschi	Femmine	Maschi	Femmine	Maschi	Femmine	TOTALE	Maschi	Femmine	Maschi	Femmine	Maschi	Femmine	Maschi	Femmine	Nati	Morti
COMPARTIMENTO DELLA CAMPANIA.																														
Gennajo.....	1 810	10 091	5 282	4 829	5 023	4 592	66	47	173	190	237	131	106	125	100	3	5	3	1	6 272	3 249	3 023	2 150	1 766	779	616	320	641	3 819	"
Febbrajo.....	2 013	9 076	4 635	4 441	4 405	4 181	58	56	172	204	219	134	85	132	81	2	4	"	"	5 337	2 780	2 557	1 932	1 685	590	442	258	430	3 739	"
Marzo.....	1 541	8 874	4 612	4 262	4 360	4 057	62	44	190	161	194	107	87	102	85	4	1	1	1	5 573	2 938	2 685	2 012	1 668	650	466	276	501	3 301	"
Aprile.....	1 220	8 070	4 115	3 955	3 896	3 719	57	44	162	192	195	112	83	108	81	4	2	"	"	5 344	2 773	2 571	1 909	1 642	607	447	257	482	2 726	"
Maggio.....	1 559	7 168	3 678	3 490	3 487	3 321	51	41	140	128	169	91	78	87	74	4	2	"	2	6 066	3 162	2 904	2 175	1 842	719	526	268	536	1 102	"
Giugno.....	1 493	6 550	3 368	3 182	3 188	3 034	52	32	128	116	169	94	76	89	68	4	6	1	1	6 582	3 458	3 124	2 508	2 144	711	506	239	474	"	32
Luglio.....	1 247	6 720	3 454	3 266	3 288	3 067	37	45	129	154	200	113	87	109	84	4	3	"	"	7 668	3 981	3 687	2 789	2 489	925	695	267	508	"	948
Agosto.....	1 527	7 416	3 843	3 573	3 651	3 389	34	46	158	138	235	142	98	134	86	8	6	"	1	9 605	4 944	4 661	3 259	2 794	1 359	1 124	326	743	"	2 189
Settembre.....	1 601	8 683	4 467	4 216	4 265	4 046	58	42	144	128	230	127	103	119	98	8	5	"	"	10 419	5 452	4 967	3 593	2 993	1 457	1 216	402	758	"	1 756
Ottobre.....	1 754	9 069	4 664	4 405	4 442	4 175	60	57	162	173	221	117	104	108	96	9	7	"	1	9 178	4 757	4 416	3 113	2 627	1 247	1 008	397	781	"	104
Novembre.....	1 866	9 171	4 707	4 464	4 434	4 213	58	56	165	195	219	128	91	124	87	4	4	"	"	7 987	4 225	3 762	2 660	2 206	1 123	787	442	769	1 184	"
Dicembre.....	1 979	9 204	4 732	4 472	4 492	4 238	63	44	177	190	273	165	108	157	100	8	8	"	"	9 102	4 752	4 350	2 851	2 331	1 306	906	595	1 113	102	"
ANNO.....	19 110	100 092	51 537	48 555	48 981	46 032	656	554	1 900	1 969	2 561	1 461	1 100	1 394	1 040	62	53	5	7	89 128	46 471	42 657	30 951	26 187	11 473	8 789	4 047	7 731	10 964	"
COMPARTIMENTO DELLE PUGLIE.																														
Gennajo.....	818	5 788	3 084	2 704	2 914	2 565	51	47	119	92	119	71	48	68	44	1	3	2	1	3 228	1 737	1 491	1 184	930	480	292	123	269	2 560	"
Febbrajo.....	1 223	4 633	2 375	2 258	2 262	2 133	39	27	74	98	60	36	24	34	20	2	4	"	"	2 890	1 545	1 345	1 028	878	410	248	107	224	1 743	"
Marzo.....	680	4 839	2 497	2 342	2 374	2 215	38	32	85	95	88	46	42	41	37	5	2	"	3	3 648	1 983	1 665	1 238	1 003	613	388	137	274	1 191	"
Aprile.....	578	4 276	2 138	2 138	2 028	2 019	21	34	89	85	64	36	28	34	27	1	"	1	1	3 432	1 803	1 629	1 133	947	531	376	189	306	844	"
Maggio.....	784	4 049	2 084	1 965	1 971	1 859	35	28	78	78	82	47	35	43	31	3	3	1	1	4 378	2 204	2 174	1 419	1 208	645	555	140	411	"	329
Giugno.....	491	3 555	1 836	1 669	1 803	1 559	22	23	61	87	82	45	37	42	34	3	2	"	1	13 233	6 119	7 114	3 517	3 337	2 140	2 358	462	1 419	"	9 678
Luglio.....	536	3 534	1 838	1 696	1 723	1 590	27	37	83	69	96	54	42	52	40	2	1	"	1	8 512	4 024	4 488	2 595	2 458	1 131	1 216	248	814	"	4 973
Agosto.....	1 198	4 172	2 125	2 047	2 030	1 922	24	35	71	90	101	59	42	58	40	1	2	"	"	8 105	3 896	4 209	2 396	2 283	1 233	1 217	277	709	"	3 933
Settembre.....	1 306	4 592	2 300	2 292	2 198	2 181	29	31	73	80	88	55	33	52	32	2	1	1	"	5 174	2 659	2 515	1 864	1 591	628	536	167	388	"	582
Ottobre.....	1 363	4 801	2 449	2 352	2 324	2 226	41	25	84	101	86	51	35	49	31	2	2	"	2	4 577	2 416	2 161	1 751	1 482	542	405	123	324	224	"
Novembre.....	1 383	4 881	2 476	2 405	2 348	2 275	55	35	73	95	115	74	41	68	39	3	"	3	2	4 045	2 031	2 014	1 410	1 378	488	317	133	319	836	"
Dicembre.....	1 012	4 943	2 548	2 395	2 409	2 263	49	44	90	88	104	55	49	54	46	"	2	1	1	4 244	2 264	1 980	1 491	1 240	571	334	202	406	699	"
ANNO.....	11 372	54 063	27 800	26 263	26 389	24 807	431	398	980	1 058	1 085	629	456	595	421	25	22	9	13	65 466	32 681	32 785	21 011	18 655	9 412	8 237	2 258	5 863	"	11 403
COMPARTIMENTO DELLA BASILICATA.																														
Gennajo.....	339	2 150	1 138	1 012	1 083	939	25	22	30	21	18	12	6	11	5	1	1	"	"	1 108	548	560	388	352	117	111	43	97	1 042	"
Febbrajo.....	564	1 848	968	820	919	844	21	19	28	17	13	6	7	6	6	"	1	"	"	1 038	558	480	412	331	118	71	28	78	810	"
Marzo.....	276	1 852	964	888	924	831	25	36	15	21	28	11	17	11	16	"	1	"	"	1 106	551	555	381	364	137	96	33	95	746	"
Aprile.....	292	1 744	916	828	868	780	24	22	24	26	9	7	2	6	2	1	"	"	"	997	513	484	375	312	110	99	28	73	747	"
Maggio.....	383	1 563	819	744	783	720	18	13	18	11	19	11	8	10	8	1	"	"	"	1 260	664	596	503	420	127	78	34	98	303	"
Giugno.....	280	1 557	810	747	771	719	20	16	19	13	35	19	16	19	16	"	"	"	"	2 201	1 046	1 155	777	725	218	238	51	192	"	644
Luglio.....	202	1 502	771	731	729	699	26	20	16	12	33	19	14	19	14	"	"	"	"	2 363	1 108	1 255	773	760	261	277	74	218	"	861
Agosto.....	338	1 686	890	796	851	757	17	14	22	25	19	9	10	9	10	"	"	"	"	2 066	1 015	1 051	669	655	267	215	79	131	"	380
Settembre.....	524	2 038	1 051	987	1 024	939	11	29	16	19	32	16	16	16	16	"	"	"	"	2 029	1 015	1 014	726	640	236	231	53	143	9	"
Ottobre.....	559	2 014	1 002	1 012	971	971	24	17	7	24	37	21	16	19	14	2	"	"	2	1 820	952	868	670	573	221	155	61	140	194	"
Novembre.....	556	2 047	1 013	1 034	930	992	18	23	15	19	20	12	8	11	6	"	1	1	1	1 424	724	700	469	443	199	131	56	126	623	"
Dicembre.....	452	2 012	1 034	978	989	935	24	26	21	17	26	11	15	11	15	"	"	"	"	1 387	738	649	461	375	207	119	70	155	625	"
ANNO.....	4 765	22 013	11 376	10 637	10 892	10 156	253	256	231	225	289	154	135	148	128	5	4	1	3	18 799	9 432	9 367	6 604	5 950	2 218	1 821	610	1 596	3 214	"

II. - MOVIMENTO DELLO STATO CIVILE

TAVOLA II.

MESI	MATRIMONI	NATI										ECCEDEZZA																		
		COMPLESSO			LEGITTIMI		ILLEGITTIMI		ESPOSTI		COMPLESSO			del Nati	del Morti															
		TOTALE	Maschi	Femmine	Maschi	Femmine	Maschi	Femmine	Maschi	Femmine	TOTALE	Maschi	Femmine																	
COMPARTIMENTO DELLE CALABRIE.																														
Gennaio.....	399	4 509	2 299	2 210	2 111	2 024	67	55	121	131	24	12	12	11	9	1	2	1	2 475	1 319	1 156	337	639	861	201	121	316	2 034	..	
Febbrajo.....	922	3 956	2 046	1 919	1 901	1 766	56	43	89	110	25	10	15	9	13	1	2	..	2 262	1 197	1 065	756	657	838	193	108	215	1 708	..	
Marzo.....	578	3 980	2 041	1 939	1 866	1 754	66	64	109	121	22	10	12	10	8	..	3	1	2 157	1 155	1 002	760	590	812	194	88	218	1 823	..	
Aprile.....	474	3 307	1 670	1 637	1 521	1 492	47	44	102	101	30	19	11	14	9	5	2	..	2 231	1 194	1 037	739	666	861	198	94	178	1 076	..	
Maggio.....	554	3 253	1 714	1 539	1 567	1 406	58	42	89	91	21	14	7	11	5	2	2	1	2 440	1 265	1 175	850	695	815	281	100	249	818	..	
Giugno.....	553	2 904	1 502	1 402	1 387	1 287	42	42	73	73	25	17	8	15	6	2	1	..	2 724	1 435	1 289	972	878	870	216	98	195	180	..	
Luglio.....	571	2 956	1 542	1 414	1 411	1 269	45	38	86	107	22	13	9	11	9	2	3 496	1 767	1 729	1 211	1 130	450	320	108	279	..	540	
Agosto.....	811	3 425	1 779	1 646	1 648	1 508	53	59	78	81	31	18	13	15	10	3	3	..	4 128	2 124	2 004	1 418	1 161	583	478	128	365	..	708	
Settembre.....	893	3 879	1 978	1 901	1 820	1 729	66	66	92	106	24	15	9	12	9	2	..	1	3 509	1 757	1 752	1 287	1 110	403	365	117	277	370	..	
Ottobre.....	995	3 593	1 865	1 728	1 745	1 602	61	52	59	74	23	19	4	19	2	..	2	..	3 790	1 937	1 853	1 272	1 165	514	343	151	345	..	197	
Novembre.....	955	3 876	1 966	1 910	1 802	1 751	67	53	97	106	29	15	14	12	13	3	1	..	3 343	1 720	1 623	1 010	895	551	342	159	386	538	..	
Dicembre.....	832	3 849	1 971	1 878	1 810	1 738	69	43	92	97	21	12	9	11	7	..	2	1	3 878	2 031	1 847	1 169	982	645	400	217	465	..	29	
ANNO.....	8 537	43 496	22 373	21 123	20 589	19 324	697	601	1 087	1 198	297	174	128	150	100	21	20	3	3	36 433	18 901	17 532	12 226	10 568	5 193	3 476	1 477	3 488	7 038	..
COMPARTIMENTO DELLA SICILIA.																														
Gennaio.....	750	9 799	5 053	4 746	4 702	4 429	75	47	276	270	98	59	39	55	35	3	2	1	2	5 977	3 237	2 740	2 052	1 588	931	543	254	609	3 822	..
Febbrajo.....	1 190	8 110	4 223	3 887	3 911	3 604	66	43	246	240	69	38	31	36	28	2	1	..	2	5 028	2 682	2 346	1 787	1 414	679	444	216	488	3 082	..
Marzo.....	944	8 084	4 124	3 960	3 811	3 622	69	64	244	274	97	62	35	57	30	4	3	1	2	5 440	2 904	2 536	1 919	1 581	832	490	153	466	2 644	..
Aprile.....	921	7 270	3 754	3 516	3 431	3 218	55	36	268	262	87	49	38	44	34	3	1	2	3	5 329	2 844	2 485	1 968	1 595	699	447	182	443	1 941	..
Maggio.....	833	6 836	3 496	3 340	3 254	3 070	36	36	206	234	98	60	38	54	38	4	..	2	..	6 957	3 555	3 402	2 462	2 151	906	647	187	604	..	121
Giugno.....	711	5 733	2 945	2 788	2 724	2 584	41	39	180	165	138	69	69	66	64	3	3	..	2	16 573	8 144	8 429	4 994	4 330	2 693	2 408	457	1 691	..	10 840
Luglio.....	688	5 507	2 816	2 691	2 581	2 452	58	39	177	200	100	61	39	52	39	5	..	4	..	24 574	12 134	12 390	7 600	6 546	3 854	3 629	640	2 215	..	19 067
Agosto.....	542	6 401	3 307	3 094	3 023	2 821	63	58	221	215	224	120	104	119	102	..	1	1	1	24 319	12 156	12 163	7 738	6 701	3 698	3 452	720	2 010	..	17 918
Settembre.....	871	7 413	3 735	3 678	3 419	3 376	65	60	251	242	62	40	22	33	20	6	1	1	1	13 248	6 454	6 794	4 176	4 017	1 852	1 688	426	1 089	..	5 835
Ottobre.....	1 201	7 610	3 954	3 656	3 615	3 373	63	41	276	242	76	52	24	48	22	2	2	2	..	10 747	5 449	5 298	3 617	3 236	1 504	1 156	328	906	..	3 137
Novembre.....	1 471	7 713	4 029	3 684	3 676	3 375	84	65	269	244	56	34	22	31	20	..	1	3	1	7 652	4 039	3 613	2 516	2 201	1 166	680	357	732	61	..
Dicembre.....	1 094	8 442	4 263	4 179	3 913	3 773	80	81	270	325	59	34	25	29	23	1	2	4	..	7 655	4 200	3 455	2 442	1 961	1 323	654	435	840	787	..
ANNO.....	11 216	88 918	45 699	43 219	42 060	39 697	755	609	2 884	2 913	1 164	678	486	624	455	33	17	21	14	133 499	67 848	65 651	43 356	37 321	20 137	16 238	4 355	12 092	..	44 581
COMPARTIMENTO DELLA SARDEGNA.																														
Gennaio.....	241	2 726	1 443	1 283	1 391	1 241	46	40	6	2	41	23	18	22	18	1	1 325	682	643	391	341	212	154	79	143	1 401	..
Febbrajo.....	247	2 227	1 171	1 056	1 120	1 018	46	34	5	4	27	17	10	17	9	..	1	1 053	594	469	363	244	167	119	54	106	1 174	..
Marzo.....	271	1 983	1 017	966	974	916	36	43	7	7	23	18	5	18	4	..	1	1 246	718	523	452	286	192	125	74	117	737	..
Aprile.....	208	1 627	828	799	804	771	22	27	2	1	24	14	10	11	10	3	1 267	699	568	422	325	199	140	78	103	860	..
Maggio.....	229	1 562	806	756	771	731	31	21	4	4	23	19	9	18	9	1	1 173	619	554	369	298	187	130	63	126	389	..
Giugno.....	211	1 233	680	603	646	583	29	15	5	5	23	15	13	14	13	1	1 125	581	544	391	300	146	144	44	100	158	..
Luglio.....	176	1 486	797	689	757	656	39	31	1	2	30	15	15	14	12	..	3	1	..	1 617	850	767	630	520	167	180	53	117	..	131
Agosto.....	238	1 816	961	855	924	821	35	32	2	2	34	16	18	16	15	..	3	1 599	814	785	571	521	192	132	51	132	217	..
Settembre.....	275	2 086	1 100	986	1 052	943	45	39	3	4	29	17	12	16	12	1	1 589	803	786	561	524	183	158	59	104	497	..
Ottobre.....	340	2 317	1 157	1 160	1 104	1 109	50	46	3	5	44	27	17	26	16	1	1	2 196	1 175	1 021	777	608	302	226	96	137	121	..
Novembre.....	371	2 039	1 057	982	994	931	57	43	6	8	40	22	18	19	13	1	5	2	..	2 037	1 097	940	660	515	350	208	87	217	2	..
Dicembre.....	395	2 441	1 316	1 125	1 252	1 073	54	48	10	4	40	25	15	19	14	6	1	1 915	1 061	854	551	423	370	205	140	226	526	..
ANNO.....	3 197	23 593	12 333	11 260	11 739	10 793	490	419	54	48	368	228	160	210	145	15	15	3	..	18 142	9 633	8 459	6 138	4 905	2 667	1 871	878	1 683	5 451	..

PER COMPARTIMENTI E PER MESI.

ANNO 1867.

MESI	MATRIMONI	NATI										ECCEDEZZA														
		COMPLESSO			LEGITTIMI		ILLEGITTIMI		ESPOSTI		COMPLESSO			del Nati	del Morti											
		TOTALE	Maschi	Femmine	Maschi	Femmine	Maschi	Femmine	Maschi	Femmine	TOTALE	Maschi	Femmine													
COMPARTIMENTO DELLE CALABRIE.																										
Gennaio.....	399	4 509	2 299	2 210	2 111	2 024	67	55	121	131	24	12	12	11	9	1	2	1	2 475	1 319	1 156	337	639	861	201	

III. — RIEPILOGO GENERALE DEL MOVIMENTO

TAVOLA II.

M E S I	MATRIMONI	N A T I										T O T A L E		
		C O M P L E S S O			L E G I T T I M I		I L L E G I T T I M I		E S P O S T I		C O M P L E S S O			
		TOTALE	Maschi	Femmine	Maschi	Femmine	Maschi	Femmine	Maschi	Femmine	TOTALE	Maschi	Femmine	
Gennajo	14 347	87 850	45 738	42 112	43 281	39 798	828	696	1 629	1 618	2 179	1 258	921	
Febbrajo	22 952	77 366	40 073	37 293	37 916	35 224	755	581	1 402	1 488	1 823	1 065	758	
Marzo	14 724	85 612	43 888	41 724	41 647	39 414	714	702	1 527	1 608	1 915	1 104	811	
Aprile	10 974	77 385	39 873	37 512	37 676	35 423	636	593	1 561	1 496	1 867	1 104	763	
Maggio	12 364	72 046	37 020	35 026	34 987	33 125	640	566	1 393	1 335	1 673	1 009	664	
Giugno	10 652	66 655	34 466	32 189	32 566	30 373	626	551	1 274	1 265	1 655	984	701	
Luglio	8 732	70 365	36 343	34 022	34 317	32 022	674	634	1 352	1 366	1 782	1 068	714	
Agosto	10 840	74 089	38 350	35 739	36 310	33 708	697	709	1 343	1 322	1 984	1 169	815	
Settembre	12 098	80 366	41 315	39 051	39 136	36 900	763	717	1 416	1 434	1 901	1 153	748	
Ottobre	15 437	78 646	40 546	38 100	38 359	35 950	757	667	1 430	1 483	1 902	1 137	765	
Novembre	22 833	76 707	39 590	37 117	37 244	34 781	819	759	1 527	1 577	1 803	1 071	732	
Dicembre	14 503	80 309	41 422	38 887	38 929	36 498	928	777	1 565	1 612	1 939	1 117	822	
ANNO...	170 456	927 396	478 624	448 772	452 368	423 216	8 837	7 952	17 419	17 604	22 453	13 239	9 214	

DELLO STATO CIVILE PER MESI.

Anno 1867.

NATIMORTI						M O R T I										E C C E D E N Z A	
L E G I T T I M I		I L L E G I T T I M I		E S P O S T I		C O M P L E S S O			C E L I B I		C O N I U G A T I		V E D O V I		del	del	
Maschi	Femmine	Maschi	Femm.	Maschi	Femm.	TOTALE	Maschi	Femmine	Maschi	Femmine	Maschi	Femmine	Maschi	Femmine	Nati	Morti	
1 179	841	47	52	32	28	66 030	33 982	32 048	22 548	19 029	7 764	6 648	3 670	6 371	21 820	..	
991	684	52	43	22	31	54 893	28 529	26 364	19 486	16 424	6 226	5 248	2 817	4 692	22 473	..	
1 021	753	51	32	32	26	58 493	30 437	28 056	20 388	17 187	7 104	5 873	2 945	4 996	27 119	..	
1 009	702	67	33	28	28	53 328	27 564	25 764	18 192	15 489	6 544	5 675	2 828	4 600	24 057	..	
933	609	44	30	32	25	56 973	29 282	27 691	19 372	16 692	7 093	6 073	2 817	4 926	15 073	..	
894	638	54	34	36	29	53 410	41 346	41 564	27 150	24 018	11 265	10 379	3 431	7 167	16 755	..	
939	657	53	35	26	22	110 907	56 124	54 738	35 871	31 844	15 684	14 036	4 589	8 903	40 549	..	
1 103	759	38	31	28	25	101 522	51 417	50 105	32 715	28 590	14 536	13 340	4 166	8 175	27 433	..	
1 076	681	53	38	24	29	78 788	40 081	38 707	26 196	22 929	10 637	9 720	3 245	6 058	1 573	..	
1 040	685	59	43	38	37	72 067	37 033	35 034	24 020	20 737	9 542	8 110	3 471	6 187	6 579	..	
982	658	50	50	39	29	60 651	31 369	29 232	19 738	16 955	8 208	6 334	3 423	5 943	16 056	..	
1 005	743	62	47	50	32	69 803	35 720	34 033	21 632	18 462	9 534	7 332	4 554	8 239	10 506	..	
12 222	8 405	630	468	387	341	866 865	443 384	423 481	287 308	248 356	114 137	98 868	41 939	76 257	60 531	..	

DEL REGNO.

IV. — MOVIMENTO QUINQUENNALE DELLO STATO

TAVOLA II.

Table with columns for years 1863, 1864, and 1865, and rows for months (Gennaio to Dicembre) and ANNO. Sub-section: COMPARTIMENTO

Table with columns for years 1863, 1864, and 1865, and rows for months (Gennaio to Dicembre) and ANNO. Sub-section: COMPARTIMENTO

Table with columns for years 1863, 1864, and 1865, and rows for months (Gennaio to Dicembre) and ANNO. Sub-section: COMPARTIMENTO

CIVILE PER COMPARTIMENTI E PER MESI.

ANNI 1863-67.

Table with columns for years 1865, 1866, and 1867, and rows for months (Gennaio to Dicembre) and ANNO. Sub-section: DEL PIEMONTE.

Table with columns for years 1865, 1866, and 1867, and rows for months (Gennaio to Dicembre) and ANNO. Sub-section: DELLA LIGURIA.

Table with columns for years 1865, 1866, and 1867, and rows for months (Gennaio to Dicembre) and ANNO. Sub-section: DELLA LOMBARDIA.

IV. - MOVIMENTO QUINQUENNALE DELLO STATO

TAVOLA II.

MESI	1863						1864						1865	
	NATI		NATIMORTI		MORTI		NATI		NATIMORTI		MORTI		NATI	
	Maschi	Femmine	Maschi	Femmine	Maschi	Femmine	Maschi	Femmine	Maschi	Femmine	Maschi	Femmine	Maschi	Femmine
COMPARTIMENTO														
Gennaio.....	4 002	3 621	80	58	3 597	3 215	4 398	4 086	91	56	4 458	4 218	3 956	3 608
Febbraio.....	4 323	3 990	89	60	3 450	3 331	4 396	4 002	97	49	3 906	3 748	3 863	3 496
Marzo.....	5 067	4 728	109	50	3 710	3 411	4 857	4 493	96	55	3 820	3 553	4 627	4 268
Aprile.....	4 880	4 502	80	52	3 063	2 550	4 391	4 165	70	47	3 773	3 323	4 956	4 555
Maggio.....	4 602	4 431	90	64	2 752	2 500	4 227	3 929	80	62	3 196	2 905	4 772	4 329
Giugno.....	4 225	3 745	87	48	2 674	2 555	3 823	3 532	71	50	2 726	2 470	3 971	3 710
Luglio.....	4 547	4 195	73	51	3 149	2 911	4 135	3 664	63	39	2 878	2 673	4 196	3 786
Agosto.....	4 550	4 211	103	50	3 143	3 037	4 070	3 555	64	33	3 086	3 128	4 320	4 059
Settembre.....	4 360	4 024	86	42	2 844	2 663	3 860	3 609	61	45	3 026	2 885	4 031	3 906
Ottobre.....	4 328	3 999	84	46	3 000	2 670	3 711	3 479	66	45	3 131	2 953	4 225	3 985
Novembre.....	4 125	3 979	66	45	3 086	3 012	3 400	3 113	58	54	2 938	2 767	3 553	3 353
Dicembre.....	3 795	3 568	71	60	3 594	3 530	3 319	3 127	74	42	3 323	3 191	3 212	3 115
ANNO.....	52 754	48 993	1 018	626	38 062	35 325	48 587	44 754	891	577	40 259	37 814	49 682	46 165

COMPARTIMENTO														
Gennaio.....	3 568	3 343	124	81	3 233	2 885	3 617	3 355	142	95	3 410	3 282	3 222	2 917
Febbraio.....	4 037	3 924	125	101	3 384	3 053	3 893	3 695	124	95	3 387	2 951	3 589	3 348
Marzo.....	4 902	4 753	133	92	3 378	3 181	4 568	4 058	130	79	2 942	2 682	4 803	4 502
Aprile.....	4 471	4 220	114	77	2 787	2 511	3 706	3 534	119	76	2 676	2 399	4 529	4 287
Maggio.....	3 712	3 408	119	64	2 604	2 375	3 277	3 050	108	73	2 113	1 892	3 580	3 400
Giugno.....	3 043	2 801	102	57	2 362	2 242	2 685	2 487	79	52	1 857	1 701	2 933	2 687
Luglio.....	3 141	2 898	80	64	2 639	2 447	2 999	2 719	105	62	2 098	1 842	2 911	2 584
Agosto.....	3 053	2 899	79	66	2 440	2 363	2 957	2 759	97	62	2 298	2 159	3 140	2 904
Settembre.....	3 011	2 778	109	54	2 323	2 090	2 952	2 894	86	44	2 307	2 163	3 064	2 851
Ottobre.....	3 006	2 829	98	60	2 256	2 144	2 807	2 564	100	50	2 435	2 197	2 947	2 692
Novembre.....	2 821	2 590	90	58	2 261	2 103	2 354	2 191	77	54	2 035	1 856	2 474	2 274
Dicembre.....	2 998	2 753	109	63	2 607	2 479	2 623	2 493	100	64	2 323	2 236	2 547	2 347
ANNO.....	41 763	39 196	1 282	827	32 274	29 873	38 438	35 799	1 267	806	29 881	27 390	39 739	36 743

COMPARTIMENTO														
Gennaio.....	955	884	30	19	839	762	1 118	959	22	19	768	723	823	763
Febbraio.....	915	848	23	28	765	744	1 022	992	34	32	654	706	936	822
Marzo.....	1 023	879	28	36	677	781	1 124	993	23	17	581	567	1 053	1 024
Aprile.....	914	820	5	7	657	595	1 046	874	17	21	749	680	1 049	895
Maggio.....	753	729	24	21	581	465	873	780	14	15	569	477	832	854
Giugno.....	575	562	18	6	536	509	572	535	12	8	401	370	636	583
Luglio.....	563	540	27	24	786	646	601	533	18	11	590	497	589	492
Agosto.....	619	543	18	13	710	658	652	595	20	23	787	718	669	624
Settembre.....	605	584	17	21	552	500	630	578	21	19	668	612	802	690
Ottobre.....	764	679	20	21	592	528	665	642	23	20	665	617	455	423
Novembre.....	835	865	16	21	569	566	717	668	18	15	519	529	667	702
Dicembre.....	962	897	14	19	691	656	819	670	27	11	631	609	708	683
ANNO.....	9 488	8 830	240	236	7 955	7 410	9 837	8 799	249	211	7 582	7 105	9 219	8 560

CIVILE PER COMPARTIMENTI E PER MESI.

ANNI 1863-67.

MESI	1865				1866						1867					
	NATIMORTI		MORTI		NATI		NATIMORTI		MORTI		NATI		NATIMORTI		MORTI	
	Maschi	Femmine	Maschi	Femmine	Maschi	Femmine	Maschi	Femmine	Maschi	Femmine	Maschi	Femmine	Maschi	Femmine	Maschi	Femmine
DEL VENETO.																
Gennaio.....	99	59	3 824	3 695	4 266	3 866	111	79	3 849	3 607	3 810	3 492	138	97	3 876	3 799
Febbraio.....	71	50	3 581	3 396	4 503	4 247	101	70	3 420	3 111	3 493	3 171	97	68	3 134	2 835
Marzo.....	70	60	4 046	3 841	5 451	5 099	90	52	3 613	3 242	4 268	4 050	100	72	3 316	3 076
Aprile.....	93	59	3 277	3 112	5 313	4 963	80	62	3 000	2 883	3 906	3 645	80	53	2 743	2 514
Maggio.....	70	41	2 678	2 522	4 872	4 480	82	55	2 836	2 681	3 996	3 692	93	48	2 522	2 409
Giugno.....	65	49	2 490	2 280	4 277	3 898	60	49	2 533	2 436	3 788	3 527	56	39	2 446	2 318
Luglio.....	65	31	2 646	2 510	4 464	4 052	66	45	3 012	2 872	4 000	3 688	70	35	2 818	2 764
Agosto.....	80	30	2 689	2 626	4 322	3 868	80	40	3 288	3 157	4 208	3 888	93	70	3 072	2 957
Settembre.....	61	39	2 567	2 385	4 339	3 930	68	41	2 962	2 875	4 286	3 990	90	38	2 879	2 775
Ottobre.....	63	47	3 064	2 843	4 209	4 042	59	48	3 468	3 501	3 953	3 633	73	55	2 864	2 761
Novembre.....	80	40	3 208	3 132	3 992	3 637	66	49	3 397	3 166	3 736	3 393	77	45	2 802	2 711
Dicembre.....	78	42	3 664	3 712	3 725	3 468	64	43	3 397	3 402	3 703	3 256	55	42	3 338	3 304
ANNO.....	895	547	37 734	36 054	53 733	49 550	927	633	38 755	36 983	47 147	43 425	1 022	657	35 810	34 216

DELL' EMILIA.																
Gennaio.....	130	78	2 581	2 434	3 234	3 014	149	100	2 621	2 589	3 439	3 123	137	97	3 196	2 946
Febbraio.....	129	88	2 852	2 642	3 923	3 698	140	115	2 429	2 359	3 528	3 162	130	108	2 682	2 367
Marzo.....	135	113	3 719	3 471	4 892	4 513	223	118	2 692	2 710	4 278	4 013	149	100	2 863	2 612
Aprile.....	118	79	2 928	2 659	4 331	4 047	138	113	2 532	2 408	3 318	3 644	160	87	2 330	2 231
Maggio.....	114	79	2 137	2 061	3 595	3 362	153	88	2 496	2 320	3 191	3 067	113	78	2 248	2 159
Giugno.....	89	56	1 935	1 765	2 837	2 721	122	79	2 174	2 068	2 624	2 480	109	71	2 341	2 203
Luglio.....	90	56	2 194	1 941	2 873	2 625	97	77	2 619	2 351	2 681	2 711	99	61	3 384	3 362
Agosto.....	75	55	2 295	2 102	2 873	2 649	120	89	2 769	2 449	2 850	2 672	100	73	3 134	3 090
Settembre.....	109	56	2 581	2 346	2 969	2 779	102	70	2 270	2 097	2 986	2 903	106	63	2 556	2 409
Ottobre.....	94	68	2 750	2 598	3 011	2 919	109	81	2 810	2 546	2 710	2 528	120	80	2 394	2 472
Novembre.....	75	49	2 447	2 224	2 813	2 579	111	85	2 573	2 286	2 338	2 206	113	75	2 178	2 109
Dicembre.....	101	60	2 589	2 498	2 935	2 695	157	103	2 805	2 566	2 665	2 473	117	76	2 666	2 610
ANNO.....	1 259	827	30 988	28 741	40 291	37 601	1 631	1 113	30 790	28 749	37 108	34 932	1 453	964	32 472	30 576

DELL' UMBRIA.																
Gennaio.....	14	4	548	564	997	913	20	20	655	627	1 010	893	22	13	560	569
Febbraio.....	13	12	684	637	968	878	26	12	505	540	987	896	21	13	564	552
Marzo.....	19	8	905	845	1 115	939	31	21	608	561	1 029	1 029	36	12	560	565

MESI	1863						1864						1865						1866						1867					
	NATI		NATIMORTI		MORTI		NATI		NATIMORTI		MORTI		NATI		NATIMORTI		MORTI		NATI		NATIMORTI		MORTI		NATI		NATIMORTI		MORTI	
	Maschi	Femmine	Maschi	Femmine	Maschi	Femmine	Maschi	Femmine	Maschi	Femmine	Maschi	Femmine	Maschi	Femmine	Maschi	Femmine	Maschi	Femmine	Maschi	Femmine	Maschi	Femmine	Maschi	Femmine	Maschi	Femmine	Maschi	Femmine	Maschi	Femmine
COMPARTIMENTO DELLE MARCHE.																														
Gennaio	1 848	1 752	37	43	1 445	1 482	1 904	1 720	42	35	1 467	1 491	1 598	1 457	25	13	1 110	1 128	1 586	1 477	65	56	1 025	1 092	1 762	1 700	57	37	1 120	1 219
Febbrajo	1 855	1 691	48	45	1 277	1 264	2 007	1 774	48	37	1 278	1 310	1 789	1 554	34	18	1 190	1 218	1 849	1 774	60	39	814	828	1 750	1 636	54	34	1 028	997
Marzo	1 785	1 626	42	40	1 363	1 326	1 814	1 668	22	16	1 011	1 024	2 020	1 879	36	18	1 578	1 597	1 994	1 838	59	67	886	896	1 655	1 547	45	30	1 048	1 021
Aprile	1 548	1 464	40	31	1 114	1 067	1 451	1 453	30	34	1 110	1 126	1 811	1 704	13	14	1 085	1 098	1 861	1 669	60	52	888	841	1 528	1 406	53	35	860	851
Maggio	1 313	1 197	36	33	895	942	1 279	1 242	25	28	818	708	1 431	1 355	18	5	736	738	1 520	1 420	70	42	756	796	1 177	1 088	48	28	860	792
Giugno	958	952	40	35	1 027	966	1 022	990	20	19	718	611	1 019	977	13	7	709	628	1 077	956	58	37	880	822	1 027	979	44	18	814	798
Luglio	994	950	38	45	1 339	1 286	1 086	955	35	27	872	748	1 057	924	14	11	1 060	897	946	872	46	40	1 438	1 359	1 052	978	38	26	1 054	992
Agosto	1 102	1 063	50	43	1 308	1 276	1 127	1 010	23	30	1 188	1 137	1 204	1 195	15	5	2 377	2 167	1 115	1 024	46	44	1 391	1 389	1 096	1 068	37	25	957	895
Settembre	1 162	1 118	45	41	1 009	995	1 173	1 107	38	16	1 215	1 232	1 261	1 176	17	18	1 307	1 261	1 222	1 144	46	31	1 146	1 029	1 239	1 141	38	32	872	925
Ottobre	1 337	1 226	59	35	1 091	1 053	1 222	1 187	43	23	1 176	1 154	1 148	1 079	16	19	1 027	968	1 187	1 165	47	36	1 080	994	1 145	1 119	35	25	995	914
Novembre	1 477	1 341	43	32	1 119	1 036	1 134	1 194	23	27	959	893	1 123	1 039	18	6	898	998	1 439	1 430	59	38	1 016	990	1 314	1 347	38	19	986	978
Dicembre	1 506	1 394	54	48	1 214	1 293	1 364	1 394	33	30	1 099	1 105	1 159	1 038	30	17	1 096	1 090	1 512	1 557	55	31	1 132	1 166	1 374	1 328	31	17	1 276	1 454
ANNO...	16 885	15 774	532	471	14 201	13 986	16 583	15 694	382	322	12 911	12 534	16 615	15 371	249	146	14 173	13 758	17 808	16 326	666	518	12 445	12 200	16 114	15 827	508	326	11 870	11 886
COMPARTIMENTO DELLA TOSCANA.																														
Gennaio	3 923	3 606	19	17	2 594	2 638	4 078	3 899	16	14	3 184	3 059	3 612	3 215	18	11	2 318	2 285	3 801	3 426	117	87	2 811	2 678	3 848	3 576	168	126	2 471	2 299
Febbrajo	3 832	3 637	20	10	2 572	2 480	3 832	3 612	15	16	2 770	2 590	3 633	3 426	19	9	2 505	2 431	3 790	3 549	153	80	2 286	1 976	3 630	3 465	132	101	2 069	2 054
Marzo	4 105	3 747	24	11	2 831	2 601	3 813	3 473	20	17	2 452	2 231	4 001	3 771	18	16	3 010	2 916	4 151	3 944	140	128	2 325	2 189	4 017	3 809	154	91	2 412	2 205
Aprile	3 519	3 421	13	12	2 375	2 287	3 392	3 126	17	10	2 536	2 357	3 670	3 560	20	8	2 582	2 461	3 620	3 558	143	114	2 315	2 151	3 418	3 305	155	93	2 058	2 048
Maggio	3 308	3 137	15	8	2 387	2 135	3 089	3 023	17	11	2 103	1 964	3 145	2 938	22	11	2 088	2 020	3 421	3 190	142	106	2 330	2 141	3 135	3 064	121	64	2 315	2 267
Giugno	3 198	3 023	15	10	2 592	2 438	2 979	2 790	13	8	2 000	1 928	3 064	2 847	22	12	2 056	2 026	3 099	2 794	121	91	2 467	2 264	3 191	3 022	99	70	2 691	2 569
Luglio	3 405	3 202	14	9	3 383	3 257	3 206	3 074	14	5	2 758	2 524	3 528	3 247	26	12	2 856	2 886	3 149	2 844	122	111	3 755	3 587	3 567	3 209	110	81	3 108	3 039
Agosto	3 391	3 190	16	14	3 239	3 087	3 090	2 938	17	6	3 642	3 622	3 477	3 297	30	14	2 919	2 906	3 164	3 025	154	92	3 443	3 542	3 518	3 249	123	63	2 685	2 674
Settembre	3 310	3 203	16	14	2 532	2 531	3 147	2 919	14	12	2 967	2 786	3 334	3 349	12	9	2 601	2 442	3 186	3 005	169	107	2 456	2 356	3 650	3 353	127	89	2 619	2 539
Ottobre	3 457	3 223	22	13	2 518	2 273	3 229	3 009	8	4	2 556	2 466	3 857	3 530	27	17	2 875	2 669	3 608	3 381	176	131	2 315	2 290	3 688	3 469	141	82	2 530	2 592
Novembre	3 769	3 493	18	11	2 363	2 258	3 100	2 949	9	10	2 090	1 977	3 469	3 361	29	10	2 560	2 388	3 554	3 499	194	119	2 261	2 239	3 552	3 358	119	99	2 286	2 208
Dicembre	3 866	3 701	25	21	2 661	2 537	3 231	3 090	22	7	2 456	2 410	3 483	3 371	37	16	2 607	2 628	3 685	3 582	161	121	2 400	2 264	3 889	3 652	143	102	2 785	2 726
ANNO...	43 083	40 583	217	150	32 048	30 522	40 186	37 902	182	120	31 514	29 914	42 333	39 910	280	145	30 977	30 058	42 228	39 747	1 792	1 282	31 164	29 777	43 053	40 581	1 597	1 061	29 922	29 213
COMPARTIMENTO DEGLI ABRUZZI E MOLISE.																														
Gennaio	2 438	2 318	28	13	1 887	1 787	2 492	2 292	34	24	1 840	1 757	1 989	1 890	32	24	1 420	1 392	2 265	2 111	44	26	1 459	1 406	2 450	2 252	37	16	1 399	1 308
Febbrajo	2 366	2 283	34	24	1 639	1 533	2 338	2 367	27	31	1 552	1 356	2 123	2 103	21	24	1 262	1 297	2 330	2 245	41	26	1 186	1 030	2 341	2 185	34	14	1 199	1 119
Marzo	2 488	2 256	18	26	1 587	1 370	2 448	2 231	33	29	1 285	1 311	2 582	2 572	42	31	1 447	1 413	2 513	2 396	30	29	1 280	1 168	2 525	2 464	28	20	1 206	1 176
Aprile	2 245	2 200	42	27	1 424	1 324	2 257	2 031	24	16	1 470	1 408	2 472	2 284	34	22	1 329	1 295	2 526	2 416	44	23	1 344	1 199	2 447	2 238	23	22	1 145	1 070
Maggio	2 114	1 944	22	12	1 366	1 282	2 033	1 897	28	19	1 106	1 046	2 049	1 983	24	19	1 211	1 056	2 257	2 155	36	32	1 266	1 148	2 147	2 045	20	16	1 236	1 124
Giugno	1 736	1 632	37	18	1 481	1 370	1 740	1 582	21	21	1 116	936	1 699	1 653	24	23	1 104	1 053	1 880	1 813	31	14	1 340	1 229	1 810	1 778	22	18	1 405	1 390
Luglio	1 519	1 460	14	8	2 226	2 110	1 515	1 426	20	13	1 548	1 440	1 716	1 591	26	15	1 400	1 272	1 450	1 389	23	13	1 376	1 771	1 538	1 499	23	18	2 096	1 996
Agosto	1 505	1 460	25	22	2 350	2 399	1 637	1 587	32	20	2 849	2 832	1 627	1 649	26	18	1 831	1 852	1 323	1 249	30	18	1 797	1 750	1 573	1 509	30	18	2 171	2 155
Settembre	1 654	1 549	24	20	2 122	2 124	1 694	1 626	28	18	2 231	2 127	1 796	1 751	25	21	1 781	1 750	1 567	1 503	26	25	1 444	1 360	1 864	1 720	24	31	2 741	2 707
Ottobre	1 850	1 848	29	21	1 788	1 642	1 732	1 625	28	17	1 828	1 780	1 968	1 949	21	18	1 494	1 383	1 716	1 677	30	17	1 475	1 339	2 003	1 872	32	16	2 277	2 119
Novembre	2 025	1 981	29	20	1 723	1 668	1 621	1 495	31	26	1 301	1 170	1 944	1 785	30	20	1 504	1 231	1 900	1 852	34	24	1 805	1 662	2 015	1 870	27	16	1 829	1 749
Dicembre	2 029	2 140	32	19	1 692	1 550	1 925	1 830	25	19	1 439	1 367	1 772	1 719	31	20	1 562	1 498	2 065	2 018	25	23	1 672	1 525	2 123	1 973	29	17	1 727	1 709
ANNO...	23 969	23 071	334	230	21 285	20 169	23 432	22 029	331	259	19 615	18 528	23 737	22 901	336	255	17 345	16 542	23 792	22 384	394	270	17 944	16 582	24 836	23 405	334	224	20 332	19 613

MESI	1863						1864						1865		1866						1867									
	NATI		NATIMORTI		MORTI		NATI		NATIMORTI		MORTI		NATIMORTI	MORTI	NATI		NATIMORTI		MORTI		NATI		NATIMORTI		MORTI					
	Maschi	Femmine	Maschi	Femmine	Maschi	Femmine	Maschi	Femmine	Maschi	Femmine	Maschi	Femmine			Maschi	Femmine	Maschi	Femmine	Maschi	Femmine	Maschi	Femmine	Maschi	Femmine	Maschi	Femmine	Maschi	Femmine		
COMPARTIMENTO DELLA CAMPANIA.																														
Gennajo.....	5 194	4 941	208	237	3 955	3 652	5 294	4 956	149	111	3 993	3 825	4 644	4 508	145	111	3 299	3 014	5 148	4 804	132	108	3 688	3 488	5 262	4 829	131	106	3 249	3 023
Febbrajo.....	4 844	4 438	231	208	3 512	3 193	4 653	4 550	126	107	3 121	2 998	4 402	4 367	142	112	3 287	3 085	4 825	4 516	148	92	3 009	2 852	4 685	4 441	184	85	2 780	2 557
Marzo.....	4 578	4 468	257	222	3 474	3 069	4 624	4 267	124	95	2 866	2 470	4 549	4 364	120	101	3 617	3 550	4 904	4 716	157	109	3 084	2 917	4 612	4 262	107	87	2 938	2 685
Aprile.....	4 280	4 188	182	140	3 103	2 682	3 979	3 923	123	93	3 213	2 914	4 226	4 032	119	86	2 907	2 668	4 560	4 330	124	98	3 131	2 921	4 115	3 955	112	88	2 778	2 571
Maggio.....	3 926	3 822	219	180	2 925	2 627	3 864	3 434	113	77	2 444	2 300	3 879	3 591	125	91	2 749	2 536	4 228	3 774	118	97	3 104	2 954	3 678	3 490	91	78	3 162	2 904
Giugno.....	3 702	3 391	185	176	3 284	2 941	3 496	3 299	94	85	2 684	2 446	3 600	3 388	129	79	2 924	2 728	3 758	3 448	105	96	3 829	2 995	3 368	3 182	94	75	3 458	3 124
Luglio.....	3 557	3 519	234	208	3 982	3 690	3 563	3 439	113	90	3 679	3 242	3 961	3 713	140	81	3 550	3 178	3 423	3 176	134	101	4 138	3 676	3 454	3 266	113	87	3 981	3 687
Agosto.....	3 707	3 625	233	224	4 247	4 001	4 015	3 816	137	104	4 460	3 996	4 356	4 071	153	107	3 869	3 567	3 442	3 185	121	98	3 896	3 565	3 843	3 578	142	98	4 044	4 661
Settembre.....	3 990	3 776	267	194	3 616	3 511	4 611	4 131	142	105	3 569	3 402	4 621	4 341	135	95	3 703	3 358	3 976	3 801	139	128	5 791	5 505	4 467	4 216	127	103	5 452	4 967
Ottobre.....	4 380	4 309	211	201	3 386	3 030	4 544	4 346	123	92	3 356	3 040	4 976	4 766	138	116	3 644	3 300	4 620	4 250	143	116	4 477	4 246	4 664	4 405	117	104	4 767	4 416
Novembre.....	4 894	4 404	141	99	3 242	2 919	4 362	4 184	123	87	2 707	2 481	4 689	4 536	173	133	5 470	5 022	4 776	4 474	165	111	3 768	3 590	4 707	4 464	128	91	4 225	3 762
Dicembre.....	5 040	4 741	153	142	3 460	3 305	4 349	4 586	142	102	3 379	3 133	4 611	4 353	121	96	3 902	3 866	4 999	4 526	155	98	3 676	3 437	4 732	4 472	165	108	4 752	4 360
ANNO.....	52 092	49 622	2 581	2 231	42 186	38 620	51 854	48 931	1 508	1 148	39 471	36 247	52 514	50 035	1 640	1 208	42 921	39 872	52 559	49 000	1 641	1 247	45 066	42 146	51 537	48 555	1 481	1 100	46 471	42 657
COMPARTIMENTO DELLE PUGLIE.																														
Gennajo.....	3 013	2 915	84	64	1 865	1 562	2 335	2 713	53	41	2 472	2 049	2 332	2 685	52	43	1 764	1 760	2 931	2 765	54	48	1 939	1 826	3 084	2 704	71	48	1 737	1 491
Febbrajo.....	2 565	2 561	79	61	1 770	1 525	2 493	2 600	46	34	1 840	1 619	2 647	2 490	45	46	1 787	1 506	2 749	2 651	57	44	1 626	1 432	2 375	2 258	86	24	1 545	1 345
Marzo.....	2 644	2 364	70	69	1 852	1 540	2 186	2 140	49	37	1 532	1 334	2 432	2 307	48	39	1 892	1 746	2 679	2 479	51	29	1 595	1 400	2 497	2 342	46	42	1 938	1 665
Aprile.....	2 205	2 207	42	39	1 639	1 458	2 217	2 101	64	48	1 691	1 463	2 364	2 187	63	45	1 584	1 452	2 600	2 481	55	42	1 641	1 437	2 188	2 138	36	28	1 808	1 629
Maggio.....	2 174	2 067	54	40	1 552	1 336	2 098	2 076	42	29	1 459	1 271	2 163	2 050	62	33	1 580	1 441	2 246	2 161	46	32	1 620	1 364	2 084	1 965	47	35	2 204	2 174
Giugno.....	1 848	1 724	41	24	1 966	1 778	1 882	1 763	43	37	1 458	1 380	1 988	1 877	60	30	1 633	1 457	1 980	1 818	44	37	1 646	1 494	1 886	1 669	45	37	6 119	7 114
Luglio.....	1 895	1 819	43	50	2 526	2 418	1 793	1 658	46	34	2 010	1 865	1 926	1 848	65	40	1 952	1 889	1 945	1 743	56	42	1 930	1 912	1 833	1 696	54	42	4 024	4 488
Agosto.....	2 172	2 091	45	43	2 441	2 364	2 204	2 034	49	43	2 504	2 341	2 130	2 121	63	39	2 686	2 399	2 157	2 029	56	34	1 847	1 665	2 125	2 047	59	42	3 896	4 209
Settembre.....	2 368	2 125	43	24	2 227	2 071	2 332	2 293	46	40	2 142	2 114	2 441	2 253	69	50	2 734	2 319	2 626	2 501	58	46	1 596	1 560	2 300	2 292	55	33	2 659	2 515
Ottobre.....	2 530	2 322	65	33	2 124	1 944	2 664	2 559	55	40	1 991	1 825	2 664	2 538	57	52	3 066	2 552	2 798	2 584	33	54	1 776	1 680	2 449	2 352	51	33	2 416	2 161
Novembre.....	2 562	2 497	55	45	2 105	1 916	2 638	2 551	73	43	1 602	1 554	2 746	2 585	76	53	2 250	2 097	2 336	2 748	65	58	1 828	1 513	2 476	2 405	74	41	2 031	2 014
Dicembre.....	2 519	2 468	54	54	2 205	1 943	2 689	2 716	44	43	1 888	1 736	2 673	2 624	62	48	2 071	1 908	2 384	2 746	64	50	1 900	1 760	2 548	2 395	55	49	2 264	1 960
ANNO.....	28 495	27 160	675	546	24 273	21 855	28 031	27 104	610	469	22 589	20 551	29 006	27 565	722	518	24 939	23 476	30 426	28 706	689	516	20 944	19 043	27 300	26 233	629	456	32 681	32 785
COMPARTIMENTO DELLA BASILICATA.																														
Gennajo.....	1 075	1 003	28	26	884	808	1 027	1 093	18	19	825	740	862	917	16	13	673	557	1 008	945	20	16	659	596	1 138	1 012	12	6	548	560
Febbrajo.....	1 054	982	18	23	888	823	1 064	970	19	15	613	575	1 032	977	19	17	533	573	1 068	946	15	13	523	483	968	880	6	7	558	480
Marzo.....	959	931	21	15	854	712	890	946	17	19	579	555	975	929	25	22	699	603	1 067	934	22	13	605	567	964	898	11	17	551	555
Aprile.....	937	878	15	12	671	556	911	829	10	13	678	624	918	785	13	11	637	580	997	977	4	11	668	526	916	823	7	2	513	484
Maggio.....	863	835	20	8	612	478	776	747	14	11	584	498	772	702	12	8	513	483	829	732	12	10	633	585	819	744	11	8	664	596
Giugno.....	756	712	17	15	588	567	668	589	16	14	569	466	718	705	13	11	552	489	755	732	12	11	724	589	810	747	19	16	1 046	1 155
Luglio.....	700	743	25	8	981	845	697	646	21	14	822	816	777	721	18	14	596	572	765	668	19	11	940	880	771	731	19	14	1 108	1 256
Agosto.....	867	828	13	11	1 180	1 163	829	788	11	10	1 227	1 223	897	870	22	17	787	760	719	719	10	12	856	838	890	796	9	10	1 015	1 051
Settembre.....	869	883	24	12	1 100	1 253	896	892	25	18	1 089	1 020	1 000	895	21	16	821	845	1 084	944	23	12	701	659	1 051	987	16	16	1 015	1 014
Ottobre.....	951	937	15	17	889	965	997	925	32	16	773	702	1 072	1 003	20	11	794	748	1 121	1 014	13	14	709	612	1 002	1 012	21	16	952	868
Novembre.....	927	933	22	26	838	743	890	881	24	17	702	600	1 023	903	21	14	781	679	986	1 040	21	12	635	691	1 013	1 034	12	8	724	706
Dicembre.....	948	880	18	15	80																									

IV. - MOVIMENTO QUINQUENNALE DELLO STATO

TAVOLA II.

MESI	1863						1864						1865	
	NATI		NATIMORTI		MORTI		NATI		NATIMORTI		MORTI		NATI	
	Maschi	Femmine	Maschi	Femmine	Maschi	Femmine	Maschi	Femmine	Maschi	Femmine	Maschi	Femmine	Maschi	Femmine
COMPARTIMENTO														
Gennajo.....	2 516	2 429	84	86	1 808	1 569	2 235	2 008	30	25	1 915	1 663	2 278	2 177
Febbrajo.....	2 453	2 488	67	68	1 509	1 388	2 310	2 191	15	16	1 499	1 342	2 222	2 140
Marzo.....	2 508	2 363	56	52	1 464	1 298	2 366	2 011	15	18	1 392	1 132	2 098	2 135
Aprile.....	1 939	1 957	52	62	1 297	1 183	1 798	1 680	9	12	1 645	1 303	1 825	1 794
Maggio.....	1 770	1 718	44	42	1 145	1 032	1 548	1 422	8	13	1 059	1 012	1 542	1 478
Giugno.....	1 546	1 510	45	44	1 183	1 086	1 397	1 368	18	8	988	857	1 533	1 472
Luglio.....	1 536	1 519	65	49	1 704	1 670	1 383	1 351	10	9	1 577	1 534	1 655	1 558
Agosto.....	1 541	1 614	88	90	2 435	2 536	1 658	1 527	18	11	2 044	1 913	1 877	1 765
Settembre.....	1 604	1 555	94	90	2 289	2 519	1 858	1 816	19	18	1 962	1 848	1 981	1 818
Ottobre.....	1 775	1 713	106	90	1 921	1 911	2 136	2 027	13	16	1 589	1 498	2 241	2 059
Novembre.....	1 913	1 822	80	54	1 907	1 726	1 997	1 857	15	20	1 399	1 292	2 171	1 992
Dicembre.....	1 875	1 862	44	43	1 786	1 586	2 118	1 968	19	12	1 584	1 413	1 986	1 914
ANNO.....	22 976	22 550	825	770	20 448	19 499	22 834	21 226	189	178	18 653	16 807	23 409	22 302

MESI	1863						1864						1865	
	NATI		NATIMORTI		MORTI		NATI		NATIMORTI		MORTI		NATI	
	Maschi	Femmine	Maschi	Femmine	Maschi	Femmine	Maschi	Femmine	Maschi	Femmine	Maschi	Femmine	Maschi	Femmine
COMPARTIMENTO														
Gennajo.....	5 296	5 088	61	54	3 167	2 842	5 103	4 890	57	42	3 588	3 329	5 415	5 054
Febbrajo.....	5 003	4 712	57	42	2 662	2 351	5 094	4 914	54	39	2 933	2 745	5 096	4 812
Marzo.....	4 643	4 450	50	37	2 750	2 362	4 433	4 230	42	33	2 629	2 318	4 768	4 475
Aprile.....	4 307	3 942	47	43	2 447	2 112	3 867	3 579	44	29	2 525	2 362	4 009	3 884
Maggio.....	3 824	3 541	34	41	2 201	1 973	3 670	3 647	43	22	2 352	2 149	3 851	3 642
Giugno.....	3 362	3 174	47	38	2 600	2 375	3 252	3 213	51	33	2 561	2 386	3 527	3 540
Luglio.....	3 333	3 197	58	59	3 896	3 418	3 433	3 102	46	30	3 968	3 581	3 583	3 443
Agosto.....	3 646	3 396	63	55	3 897	3 687	3 913	3 603	59	42	3 972	3 736	4 069	3 767
Settembre.....	4 088	3 882	48	48	3 295	3 003	4 319	4 121	80	46	3 169	3 028	4 343	4 185
Ottobre.....	4 445	4 264	55	41	3 151	2 856	4 758	4 519	75	61	2 918	2 731	4 581	4 265
Novembre.....	4 601	4 449	68	60	3 154	2 940	4 669	4 489	63	54	2 808	2 746	4 540	4 423
Dicembre.....	4 611	4 387	50	31	3 284	3 073	5 083	4 861	81	57	3 048	2 854	4 344	4 198
ANNO.....	51 159	48 482	638	549	35 594	32 992	51 594	49 165	695	483	36 471	33 965	52 121	49 633

MESI	1863						1864						1865	
	NATI		NATIMORTI		MORTI		NATI		NATIMORTI		MORTI		NATI	
	Maschi	Femmine	Maschi	Femmine	Maschi	Femmine	Maschi	Femmine	Maschi	Femmine	Maschi	Femmine	Maschi	Femmine
COMPARTIMENTO														
Gennajo.....	1 288	1 245	10	9	869	777	1 213	1 158	18	20	899	766	1 364	1 223
Febbrajo.....	1 096	1 042	25	9	780	662	1 151	1 142	12	18	837	679	1 244	1 128
Marzo.....	1 004	899	20	24	840	731	1 011	1 001	18	5	714	707	1 084	935
Aprile.....	862	796	16	13	686	607	785	744	14	13	653	610	904	769
Maggio.....	685	721	20	9	590	534	729	675	14	9	609	566	721	683
Giugno.....	697	689	10	17	648	574	687	623	15	17	562	492	716	669
Luglio.....	752	700	34	19	1 035	1 011	831	720	13	14	854	807	874	767
Agosto.....	880	776	44	47	1 390	1 350	965	827	29	20	1 142	1 170	972	869
Settembre.....	870	968	32	25	1 175	1 067	962	907	9	13	1 155	1 052	1 066	992
Ottobre.....	1 036	938	28	24	1 150	1 018	1 126	1 056	15	17	1 080	982	1 052	1 046
Novembre.....	1 035	983	18	19	1 043	917	1 081	1 025	12	16	900	889	1 086	988
Dicembre.....	1 085	1 018	24	22	985	858	1 237	1 132	18	17	933	846	1 018	1 058
ANNO.....	11 290	10 780	281	237	11 191	10 103	11 778	10 010	187	179	10 838	9 566	12 051	11 157

CIVILE PER COMPARTIMENTI E PER MESI.

ANNI 1863-67.

MESI	1865						1866						1867					
	NATIMORTI		MORTI		NATI		NATIMORTI		MORTI		NATI		NATIMORTI		MORTI			
	Maschi	Femmine	Maschi	Femmine	Maschi	Femmine	Maschi	Femmine	Maschi	Femmine	Maschi	Femmine	Maschi	Femmine	Maschi	Femmine		
DELLE CALABRIE.																		
Gennajo.....	15	16	1 500	1 383	2 327	2 106	20	16	1 552	1 425	2 299	2 210	12	12	1 319	1 156		
Febbrajo.....	20	11	1 341	1 242	2 497	2 382	24	8	1 212	1 139	2 046	1 919	10	15	1 197	1 065		
Marzo.....	19	22	1 512	1 506	2 492	2 442	16	11	1 259	1 244	2 041	1 939	10	12	1 155	1 002		
Aprile.....	17	18	1 329	1 256	2 059	1 980	23	21	1 347	1 169	1 670	1 637	19	11	1 194	1 087		
Maggio.....	26	8	1 190	1 044	1 827	1 784	16	9	1 223	1 167	1 714	1 539	14	7	1 265	1 170		
Giugno.....	18	14	1 160	1 003	1 524	1 501	10	14	1 257	1 206	1 502	1 402	17	8	1 435	1 289		
Luglio.....	19	17	1 418	1 302	1 528	1 416	12	6	1 758	1 548	1 542	1 414	18	9	1 767	1 729		
Agosto.....	24	14	1 855	1 673	1 716	1 551	14	12	1 760	1 531	1 779	1 646	18	13	2 124	2 004		
Settembre.....	22	15	1 942	1 788	1 905	1 870	24	20	1 462	1 325	1 978	1 901	15	9	1 757	1 752		
Ottobre.....	20	17	1 728	1 593	2 092	1 960	20	12	1 441	1 430	1 865	1 728	10	4	1 937	1 853		
Novembre.....	19	11	1 699	1 490	2 163	1 981	23	17	1 490	1 364	1 966	1 910	15	14	1 720	1 623		
Dicembre.....	21	27	1 703	1 520	2 088	1 913	8	8	1 427	1 247	1 971	1 878	12	9	2 081	1 847		
ANNO.....	235	190	18 377	16 800	24 218	22 886	210	154	17 188	15 795	22 373	21 123	174	123	18 901	17 532		

MESI	1865						1866						1867					
	NATIMORTI		MORTI		NATI		NATIMORTI		MORTI		NATI		NATIMORTI		MORTI			
	Maschi	Femmine	Maschi	Femmine	Maschi	Femmine	Maschi	Femmine	Maschi	Femmine	Maschi	Femmine	Maschi	Femmine	Maschi	Femmine		
DELLA SICILIA.																		
Gennajo.....	69	44	2 891	2 656	4 929	4 501	68	58	2 874	2 648	5 058	4 746	59	39	3 237	2 740		
Febbrajo.....	51	42	2 628	2 582	4 785	4 620	70	40	2 459	2 200	4 223	3 887	38	31	2 682	2 346		
Marzo.....	66	50	3 308	2 963	4 432	4 160	59	49	2 436	2 224	4 124	3 960	62	35	2 904	2 586		
Aprile.....	67	44	2 784	2 671	4 057	3 981	78	38	2 408	2 199	3 754	3 516	49	38	2 844	2 485		
Maggio.....	49	47	2 547	2 428	3 821	3 634	68	44	2 519	2 241	3 496	3 340	60	38	3 555	3 402		
Giugno.....	50	53	2 846	2 586	3 888	3 092	50	37	2 825	2 428	2 945	2 788	69	69	3 144	3 429		
Luglio.....	77	46	3 843	3 548	3 459	3 221	79	48	3 691	3 287	2 816	2 691	61	39	12 184	12 390		
Agosto.....	68	53	3 978	3 763	3 751	3 430	65	48	3 223	2 959	3 307	3 094	120	104	12 156	12 163		
Settembre.....	72	51	3 328	3 080	3 806	3 621	53	41	2 947	2 650	3 735	3 678	40	22	6 454	6 794		
Ottobre.....	63	51	3 029	2 815	4 611	4 306	54	48	4 671	4 469	3 954	3 656	52	24	5 449	5 298		
Novembre.....	57	49	3 193	2 945	4 853	4 513	66	44	4 711	4 376	4 029	3 684	34	22	4 039	3 613		
Dicembre.....	65	50	3 172	2 896	4 724	4 543	78	40										

V. - MOVIMENTO QUINQUENNALE DELLO STATO

TAVOLA II.

MESI	1863						1864						1865	
	NATI		NATIMORTI		MORTI		NATI		NATIMORTI		MORTI		NATI	
	Maschi	Femmine	Maschi	Femmine	Maschi	Femmine	Maschi	Femmine	Maschi	Femmine	Maschi	Femmine	Maschi	Femmine
Gennajo	40 005	43 333	1 057	881	36 390	33 693	46 797	43 771	946	677	39 658	37 336	43 456	40 288
Febbrajo.....	44 312	41 954	1 041	826	33 755	31 395	44 869	42 580	838	623	34 633	32 461	43 116	39 944
Marzo.....	47 366	44 306	1 095	859	34 585	31 592	45 695	42 219	803	565	31 274	28 574	46 758	43 983
Aprile.....	43 564	41 223	881	673	29 531	26 427	40 714	38 133	731	561	31 610	28 580	44 266	41 680
Maggio.....	40 411	37 946	942	676	27 830	25 341	37 982	35 735	707	495	26 326	24 147	39 797	37 209
Giugno.....	36 137	33 752	876	636	29 456	27 248	34 827	32 388	690	472	24 998	23 082	35 760	33 532
Luglio.....	37 478	35 570	965	761	37 364	34 840	37 136	34 172	714	487	32 451	29 833	39 050	36 100
Agosto.....	38 412	36 244	1 006	858	37 903	36 564	38 661	35 654	745	525	38 741	37 061	40 744	38 510
Settembre.....	39 055	36 680	1 011	734	32 473	31 205	39 605	37 587	756	522	33 259	31 434	41 617	39 244
Ottobre.....	40 556	38 257	998	763	30 955	28 460	40 584	38 486	757	529	31 114	29 122	42 765	40 190
Novembre.....	41 427	38 865	868	642	30 214	28 135	37 710	35 822	697	526	26 674	24 927	39 730	37 570
Dicembre.....	41 681	39 553	860	687	33 390	31 418	39 850	37 768	776	535	30 480	29 061	38 721	37 218
ANNO...	496 454	467 683	11 600	8 996	393 846	366 318	484 430	454 365	9 160	6 517	381 218	355 918	495 730	465 454

TOTALE

CIVILE PER COMPARTIMENTI E PER MESI.

ANNI 1863-67.

MESI	1865				1866						1867					
	NATIMORTI		MORTI		NATI		NATIMORTI		MORTI		NATI		NATIMORTI		MORTI	
	Maschi	Femmine	Maschi	Femmine	Maschi	Femmine	Maschi	Femmine	Maschi	Femmine	Maschi	Femmine	Maschi	Femmine	Maschi	Femmine
Gennajo	815	530	32 233	30 660	44 857	41 847	1 232	898	32 666	31 143	45 738	42 112	1 258	921	33 932	32 049
Febbrajo.....	748	541	32 274	30 610	45 265	42 958	1 282	850	28 106	25 920	40 073	37 293	1 065	758	28 529	26 364
Marzo.....	822	615	37 656	35 744	49 191	46 259	1 396	962	29 947	28 252	43 888	41 724	1 104	811	30 437	28 056
Aprile.....	733	507	30 533	28 865	45 541	42 952	1 247	858	28 570	26 415	39 873	37 512	1 104	763	27 564	25 764
Maggio.....	704	450	26 009	24 852	41 522	38 773	1 276	818	27 620	25 708	37 020	35 026	1 009	664	29 232	27 691
Giugno.....	666	417	25 883	23 801	36 721	33 831	1 029	789	27 993	25 733	34 466	32 139	984	701	41 846	41 564
Luglio.....	735	435	32 045	29 693	37 051	34 360	1 100	776	36 396	33 475	36 343	34 022	1 068	714	56 124	54 733
Agosto.....	768	469	35 854	34 079	37 659	35 040	1 190	793	35 728	33 595	38 350	35 739	1 169	815	51 417	50 106
Settembre.....	718	475	33 002	30 879	40 394	38 143	1 226	851	32 973	30 687	41 315	39 051	1 153	743	40 031	38 707
Ottobre.....	717	523	33 505	30 810	42 890	40 194	1 230	916	33 948	32 075	40 546	38 100	1 137	765	37 033	35 034
Novembre.....	808	502	33 195	30 779	42 549	40 231	1 295	943	32 619	30 265	39 590	37 117	1 071	732	31 369	29 232
Dicembre.....	789	515	32 315	31 409	42 334	40 033	1 251	856	32 531	30 325	41 422	38 337	1 117	822	35 720	34 033
ANNO...	9 023	5 984	335 004	361 681	506 024	474 176	14 754	10 310	379 097	354 093	478 624	443 772	13 239	9 214	443 334	423 431

DEL REGNO.

MESI	MATRIMONI	NATI										NATIMORTI						MORTI						ECCEDENZA						
		COMPLESSO			LEGITTIMI		ILLEGITTIMI		ESPOSTI		COMPLESSO			LEGITTIMI		ILLEGITTIMI		ESPOSTI		COMPLESSO			CELIBI		CONIUGATI		VEDOVI		del Nati	del Morti
		TOTALE	Maschi	Femmine	Maschi	Femmine	Maschi	Femmine	Maschi	Femmine	TOTALE	Maschi	Femmine	Maschi	Femmine	Maschi	Femmine	Maschi	Femmine	TOTALE	Maschi	Femmine	Maschi	Femmine	Maschi	Femmine	Maschi	Femmine		
ANNO													1863.																	
Gennaio	19 845	81 715	42 003	39 712	39 929	37 747	398	414	1 676	1 551	1 800	977	828	897	761	37	33	43	29	63 271	32 793	30 478	21 765	17 885	7 667	6 405	3 361	6 288	18 444	
Febbrajo	23 946	77 953	39 989	37 964	38 055	36 098	435	377	1 499	1 489	1 718	952	766	884	713	23	30	45	28	58 369	30 305	28 064	20 850	17 290	6 526	5 431	2 929	5 843	19 584	
Marzo	6 303	81 877	42 299	39 578	40 157	37 530	491	459	1 651	1 589	1 795	986	809	892	729	35	31	59	49	59 056	30 875	28 181	21 178	17 270	6 788	5 782	2 914	5 129	22 821	
Aprile	17 695	75 455	38 734	36 721	36 806	34 775	468	443	1 460	1 503	1 422	801	621	733	567	31	27	37	27	50 845	26 468	23 877	18 044	14 784	6 090	4 997	2 334	4 096	25 110	
Maggio	13 060	69 324	35 809	33 515	34 036	31 816	413	400	1 360	1 299	1 464	852	612	786	554	30	26	36	32	47 919	25 078	22 841	17 480	14 684	5 446	4 590	2 152	3 567	21 405	
Giugno	12 834	61 969	31 962	30 007	30 390	28 388	385	361	1 187	1 258	1 377	789	588	708	534	29	21	52	33	51 476	26 782	24 693	19 772	16 950	5 085	4 847	1 925	3 896	10 494	
Luglio	9 920	64 306	32 931	31 375	31 416	29 764	343	345	1 172	1 266	1 602	892	710	832	648	27	26	33	36	66 144	34 215	31 929	26 236	23 078	5 818	5 069	2 166	3 782		1 838
Agosto	12 158	65 895	33 802	32 033	32 240	30 493	408	382	1 214	1 178	1 711	903	808	832	755	30	22	41	31	68 287	34 760	33 527	26 206	23 328	6 317	5 956	2 287	4 248		2 892
Settembre	14 616	67 351	34 695	32 656	33 193	31 092	353	357	1 149	1 207	1 617	925	692	847	633	27	22	51	37	58 171	29 629	28 542	21 852	19 017	6 059	5 575	2 218	3 950	9 180	
Ottobre	17 834	70 486	36 228	34 258	34 612	32 576	389	387	1 227	1 315	1 631	914	717	852	661	35	19	27	37	53 805	27 955	25 850	19 862	16 798	5 870	5 188	2 228	3 869	16 681	
Novembre	20 891	72 188	37 302	34 886	35 562	33 164	417	358	1 323	1 364	1 399	802	597	735	534	26	23	41	40	52 251	27 128	25 123	18 580	15 540	6 141	5 153	2 457	4 430	19 987	
Dicembre	10 032	73 871	37 886	35 985	35 950	34 097	494	445	1 442	1 443	1 416	789	627	700	561	31	25	58	41	57 684	29 796	27 888	19 805	16 624	7 031	5 773	2 960	5 491	16 187	
ANNO...	179 136	862 390	443 700	418 690	422 346	397 540	4 994	4 088	16 360	16 462	18 952	10 582	8 370	9 698	7 650	361	305	523	415	686 777	355 784	330 993	251 080	218 198	74 828	64 261	29 876	53 534	175 618	
ANNO													1864.																	
Gennaio	23 404	82 084	42 399	39 685	40 351	37 663	536	478	1 512	1 544	1 476	855	621	768	550	38	33	54	38	68 320	35 202	33 118	22 902	19 108	8 167	6 063	4 133	7 347	13 764	
Febbrajo	18 617	79 051	40 473	38 578	38 528	36 645	502	436	1 443	1 497	1 315	741	574	648	496	29	24	69	54	59 440	30 727	28 713	20 269	16 887	7 207	5 934	3 251	5 892	19 611	
Marzo	6 464	78 564	40 538	37 726	38 802	35 712	497	446	1 539	1 568	1 217	707	510	639	462	30	17	38	31	52 475	27 454	25 021	18 669	15 179	6 221	5 187	2 564	4 655	28 089	
Aprile	20 269	70 341	36 323	34 018	34 387	32 080	413	405	1 523	1 533	1 175	661	514	587	455	26	27	48	32	53 394	27 837	25 557	18 027	14 941	6 864	5 531	2 946	5 085	16 947	
Maggio	12 510	65 561	33 755	31 806	31 959	29 970	432	413	1 364	1 423	1 060	627	438	572	374	24	26	31	33	44 372	23 130	21 242	14 917	12 506	5 908	4 857	2 805	3 879	21 189	
Giugno	12 829	59 860	31 004	28 856	29 403	27 321	411	335	1 190	1 200	1 041	619	422	554	377	36	14	29	31	42 884	22 272	20 612	15 218	12 982	5 025	4 264	2 029	3 866	16 976	
Luglio	9 775	63 509	33 001	30 508	31 388	28 968	401	328	1 212	1 212	1 099	651	448	576	407	39	20	36	21	56 733	29 573	27 160	22 129	18 941	5 489	4 498	2 005	3 726	6 776	
Agosto	10 963	66 690	34 591	32 099	32 878	30 459	407	352	1 306	1 288	1 173	681	492	620	451	34	24	27	17	69 588	35 655	33 933	27 240	24 155	5 987	5 437	2 428	4 341		2 898
Settembre	14 182	69 723	35 745	33 978	34 098	32 377	408	347	1 239	1 254	1 172	695	477	648	435	28	17	19	25	58 782	30 233	28 549	21 965	19 349	5 954	5 217	2 314	3 983	10 941	
Ottobre	17 270	71 880	36 873	35 007	35 122	33 219	399	377	1 352	1 411	1 175	691	484	642	445	18	18	31	21	54 152	27 983	26 169	19 304	16 650	6 213	5 186	2 466	4 333	17 728	
Novembre	20 803	67 019	34 310	32 709	32 586	31 030	398	368	1 326	1 311	1 111	639	472	586	424	23	30	25	18	45 896	23 736	22 189	15 911	13 694	5 528	4 491	2 297	3 975	21 123	
Dicembre	10 296	71 172	36 531	34 641	34 588	32 842	452	406	1 491	1 393	1 195	702	493	645	446	27	20	30	27	53 027	27 157	25 870	17 718	15 172	6 548	5 862	2 896	5 336	18 145	
ANNO...	177 382	845 454	435 843	409 611	414 090	388 286	5 256	4 691	16 497	16 634	14 209	8 269	5 940	7 476	5 322	357	270	437	348	659 062	340 959	318 104	234 269	199 564	75 056	62 622	31 684	55 918	186 391	
ANNO													1865.																	
Gennaio	19 217	76 132	39 500	36 632	37 506	34 664	489	465	1 506	1 502	1 187	716	471	639	412	41	37	36	22	55 374	28 409	26 955	18 576	15 667	6 786	5 735	3 047	5 563	20 758	
Febbrajo	30 453	75 701	39 253	36 448	37 285	34 615	494	408	1 473	1 426	1 168	677	491	617	423	27	43	33	25	55 907	28 693	27 214	19 511	16 343	6 284	5 507	2 898	5 384	19 794	
Marzo	5 800	81 846	42 131	39 715	40 070	37 649	491	453	1 573	1 610	1 307	752	555	679	488	36	32	37	35	65 513	33 610	31 903	22 281	18 513	7 785	6 712	3 544	6 678	16 333	
Aprile	14 631	76 135	39 310	36 825	37 242	34 887	504	420	1 561	1 521	1 088	640	448	563	404	42	25	35	19	53 009	27 256	25 753	17 808	15 010	6 702	5 646	2 746	5 097	23 126	
Maggio	13 785	67 905	35 025	32 880	33 168	31 044	471	442	1 390	1 390	1 043	634	409	573	369	31	17	30	23	45 161	23 331	21 830	15 475	13 284	5 702	4 782	2 164	3 814	22 744	
Giugno	14 247	61 931	31 789	30 142	30 157	28 484	427	388	1 203	1 272	969	601	368	548	334	27	20	26	14	44 914	23 393	21 521	16 544	14 168	4 928	4 229	1 921	3 134	17 017	
Luglio	10 880	67 168	34 854	32 314	33 159	30 618	430	382	1 265	1 314	1 074	670	404	615	367	25	19	30	18	56 582	29 399	27 188	21 971	19 104	5 464	4 617	1 964	3 462	10 586	
Agosto	12 429	70 875	36 424	34 451	34 708	32 723	419	343	1 295	1 387	1 127	683	439	635	393	18	24	35	22	64 618	33 165	31 453	24 731	21 817	6 213	5 707	2 221	3 929	6 257	
Settembre	14 873	72 934	37 586	35 348	35 815	33 605	498	407	1 277	1 332	1 093	657	436	610	392	22	21	25	23	58 929	30 435	28 494	22 538	19 461	5 800	5 371	2 097	3 662	14 005	
Ottobre	18 000	74 754	38 540	36 214	36 766	34 422	458	419	1 312	1 377	1 135	654	481	603	438	28	21	23	22	58 408	30 441	27 967	21 887	18 088	6 637	5 783	2 417	4 101	16 346	
Novembre	23 550	70 394	36 177	34 217	34 483	32 402	476	452	1 218	1 363	1 190	728	462	659	406	37	32	32	23	57 634	29 987	27 647	20 226	16 840	6 874	5 967	2 887	4 840	12 760	
Dicembre	27 786	69 612	35 509	34 103	33 718	32 331	436	375	1 355	1 397	1 184	711	473	634	398	34	39	43	35	56 848	29 151	27 697	19 290	16 489	6 979	5 938	2 882	5 270	12 764	
ANNO...	205 651	865 387	446 098	419 289	424 077	397 444	5 593	4 954	16 428	16 891																				

VI. — RIEPILOGO GENERALE DEL MOVIMENTO

TAVOLA II.

MESI	MATRIMONI	NATI										ANNO				
		COMPLESSO			LEGITTIMI		ILLEGITTIMI		ESPOSTI		COMPLESSO			Totale	Maschi	Femmine
		Totale	Maschi	Femmine	Maschi	Femmine	Maschi	Femmine	Maschi	Femmine	Totale	Maschi	Femmine			
Gennaio.....	6 908	78 072	40 591	37 481	38 509	35 492	547	526	1 585	1 468	1 985	1 121	814			
Febbrajo.....	17 023	79 473	40 762	38 711	38 794	36 759	513	486	1 455	1 466	1 961	1 181	780			
Marzo.....	7 055	84 900	43 740	41 160	41 590	39 001	582	527	1 568	1 632	2 216	1 306	910			
Aprile.....	18 289	78 217	40 228	37 989	38 152	36 027	516	471	1 560	1 491	1 968	1 167	796			
Maggio.....	9 289	70 943	36 650	34 293	34 710	32 324	509	464	1 431	1 505	1 957	1 194	763			
Giugno.....	7 762	62 377	32 444	29 033	30 678	28 230	485	432	1 281	1 271	1 709	969	740			
Luglio.....	6 371	62 895	32 587	30 308	30 892	28 749	441	364	1 254	1 195	1 765	1 084	731			
Agosto.....	7 021	64 509	33 337	31 172	31 589	29 571	444	383	1 304	1 218	1 863	1 110	753			
Settembre.....	9 021	70 268	36 055	34 213	34 290	32 384	528	533	1 237	1 296	1 968	1 158	810			
Ottobre.....	10 159	74 833	38 681	36 152	36 738	34 277	597	504	1 346	1 371	2 039	1 171	868			
Novembre.....	13 349	75 201	38 557	36 644	36 581	34 620	598	594	1 373	1 430	2 128	1 229	899			
Dicembre.....	13 505	75 229	38 659	36 570	36 533	34 480	665	574	1 411	1 516	2 000	1 187	813			
ANNO.....	120 752	876 917	452 291	424 626	429 106	401 914	6 425	5 858	16 760	16 854	23 504	13 827	9 677			

QUINQUENNALE DELLO STATO CIVILE PER MESI.

ANNI 1863-67.

MESI	NATIMORTI						MORTI								ECCEDEZZA		
	LEGITTIMI		ILLEGITTIMI		ESPOSTI		COMPLESSO			CELIBI		CONIUGATI		VEDOVI		dei NATI	dei MORTI
	Maschi	Femmine	Maschi	Femm.	Maschi	Femm.	Totale	Maschi	Femmine	Maschi	Femmine	Maschi	Femmine	Maschi	Femmine		
1866.	1 034	742	58	40	34	32	56 353	28 817	27 536	18 867	16 208	6 908	5 871	3 047	5 454	21 719	
1 110	729	44	30	27	21	47 495	24 686	22 809	16 821	13 998	5 526	4 677	2 339	4 134	31 978		
1 229	832	43	49	34	29	51 344	26 334	25 010	17 989	15 610	5 876	5 093	2 469	4 307	33 556		
1 089	739	43	28	35	29	49 102	25 570	23 532	16 957	14 225	6 158	5 064	2 455	4 243	29 115		
1 115	709	33	27	41	27	47 811	24 784	23 027	16 781	14 291	5 602	4 905	2 401	3 831	28 132		
900	491	38	26	31	23	48 707	25 460	23 247	17 867	15 172	5 413	4 604	2 180	3 471	13 670		
950	676	45	27	39	28	63 987	33 334	30 603	25 640	22 110	5 581	4 703	2 163	3 790	1 092		
1 028	696	51	34	31	23	62 898	32 460	30 438	23 986	21 170	6 205	5 341	2 269	3 927	1 611		
1 082	734	47	40	29	36	57 823	30 011	27 812	20 774	17 872	6 831	5 875	2 406	4 065	12 445		
1 086	809	44	33	41	26	59 054	30 480	28 574	20 697	17 929	7 206	6 145	2 577	4 500	15 779		
1 142	826	50	37	37	36	56 321	29 222	27 099	19 013	16 221	7 322	5 945	2 887	4 933	18 880		
1 080	748	70	36	37	29	56 557	29 184	27 423	18 811	15 805	7 220	5 983	3 103	5 685	18 672		
12 845	8 731	566	407	416	339	657 452	340 342	317 110	234 203	200 611	75 843	64 209	30 296	52 290	219 465		
1867.	1 179	841	47	52	32	28	66 080	33 982	32 048	22 548	19 029	7 764	6 648	3 670	6 371	21 820	
991	684	52	43	22	31	54 898	28 529	26 364	19 486	16 424	6 226	5 248	2 817	4 692	22 473		
1 021	753	51	32	32	26	58 493	30 437	28 056	20 388	17 187	7 104	5 873	2 945	4 996	27 119		
1 009	702	67	33	28	28	53 323	27 564	25 764	18 192	15 489	6 544	5 675	2 823	4 800	24 057		
933	609	44	30	32	25	56 973	29 282	27 691	19 372	16 692	7 093	6 073	2 817	4 926	15 073		
894	638	54	34	36	29	88 410	41 846	41 564	27 150	24 013	11 265	10 379	3 431	7 167	16 753		
959	657	53	35	26	22	110 907	56 124	54 783	35 871	31 844	15 684	14 036	4 569	8 903	40 542		
1 103	759	38	31	28	25	101 522	51 417	50 105	32 715	28 590	14 536	12 340	4 166	8 175	27 433		
1 076	681	53	38	24	29	78 783	40 081	38 707	26 196	22 929	10 637	9 720	3 243	6 053	1 573		
1 040	685	59	43	38	37	72 067	37 033	35 034	24 020	20 737	9 542	8 110	3 471	6 137	6 579		
982	653	50	50	39	29	60 651	31 369	29 232	19 733	16 955	8 208	6 334	3 423	5 943	16 056		
1 005	743	62	47	50	32	69 803	35 720	34 033	21 632	18 462	9 534	7 832	4 554	8 239	10 506		
12 222	8 405	630	463	387	341	866 865	443 384	423 481	287 308	243 356	114 137	98 868	41 939	76 257	60 531		

AVVERTENZA. — Ne' precedenti riepiloghi del Movimento mensuale dello stato civile del regno, per gli anni 1863, 1864, 1865 e 1866, non è compreso

il Veneto, le cui statistiche non davano la distinzione delle morti secondo lo stato civile delle persone defunte.

TAVOLA III.

MATRIMONI

PROVINCIE E COMPARTIMENTI.

II. — MATRIMONI SECONDO IL GRADO D'ISTRUZIONE ELEMENTARE DEI CONIUGI
 TAV. III. PER PROVINCE E COMPARTIMENTI. ANNO 1867.

PROVINCE	ATTI DI MATRIMONIO					NUMERO DEI CONIUGI					
	TOTALE	SOTTOSCRITTI				CHE SOTTOSCRISSERO L' ATTO DI MATRIMONIO			CHE DICHIARARONO DI NON SAPERE SCRIVERE		
		dallo sposo e dalla sposa	dal solo sposo	dalla sola sposa	da nessuno degli sposi	TOTALE	Maschi	Femmine	TOTALE	Maschi	Femmine
Abruzzo Citeriore	2 637	99	415	15	2 108	628	514	114	4 646	2 123	2 523
Abruzzo Ulteriore I.....	1 576	80	217	5	1 274	382	297	85	2 770	1 279	1 491
Abruzzo Ulteriore II.....	1 974	157	535	10	1 272	859	692	167	3 089	1 292	1 807
Alessandria	4 919	1 557	1 688	280	1 394	5 082	3 245	1 837	4 756	1 674	3 082
Ancona	1 256	238	255	26	737	757	498	264	1 755	763	992
Arezzo	1 134	160	267	30	677	617	427	190	1 651	707	944
Ascoli Piceno	775	86	129	11	549	312	215	97	1 238	560	678
Basilicata	4 765	106	499	12	4 148	723	605	118	8 807	4 160	4 647
Belluno	1 411	210	576	10	615	1 006	786	220	1 816	625	1 191
Benevento	1 805	76	346	4	1 379	502	422	80	3 108	1 883	1 225
Bergamo	2 653	1 221	580	231	621	3 253	1 801	1 452	2 053	852	1 201
Bologna	2 345	417	466	69	1 393	1 369	883	486	3 321	1 462	1 859
Brescia	3 748	1 435	879	236	1 198	3 985	2 314	1 671	3 511	1 494	2 017
Cagliari	1 827	133	372	17	1 305	655	505	150	2 999	1 322	1 677
Calabria Citeriore	3 338	93	461	4	2 780	651	554	97	6 025	2 784	3 241
Calabria Ulteriore I.....	2 271	84	335	2	1 850	505	419	86	4 037	1 852	2 185
Calabria Ulteriore II.....	2 928	108	458	7	2 355	681	566	115	5 175	2 362	2 813
Caltanissetta	1 207	53	159	„	995	265	212	53	2 149	995	1 154
Capitanata	2 592	135	426	11	2 020	707	561	146	4 477	2 031	2 446
Catania	1 784	161	270	16	1 337	608	431	177	2 960	1 353	1 607
Como	3 209	1 262	1 026	186	735	3 736	2 288	1 448	2 682	921	1 761
Cremona	2 966	652	695	168	1 451	2 167	1 347	820	3 765	1 619	2 146
Cuneo	4 354	1 342	1 557	265	1 190	4 506	2 899	1 607	4 202	1 455	2 747
Ferrara	1 151	180	233	18	720	611	413	198	1 691	738	953
Firenze	4 600	1 170	1 255	178	2 057	3 773	2 425	1 348	5 547	2 235	3 312
Forlì.....	848	141	132	25	550	439	273	166	1 257	575	682
Genova	4 915	1 432	1 267	337	1 879	4 463	2 699	1 769	5 362	2 216	3 146
Girgenti.....	1 268	77	211	3	977	368	288	80	2 168	980	1 188
Grosseto	574	101	169	20	284	391	270	121	757	304	453
Livorno	642	234	195	27	186	690	429	261	594	213	381
Lucca.....	1 411	223	546	39	603	1 031	769	262	1 791	642	1 149
Macerata.....	1 129	143	217	23	746	526	360	166	1 732	769	963
Mantova	1 664	260	310	49	1 045	879	570	309	2 449	1 094	1 355
Massa e Carrara.....	777	126	214	12	425	478	340	138	1 076	437	639
Messina	1 873	205	203	12	1 453	625	408	217	3 121	1 465	1 656
Milano	7 064	2 535	1 525	329	2 675	6 924	4 060	2 864	7 204	3 004	4 200
Modena	1 445	239	356	29	821	863	595	268	2 027	850	1 177
Molise	3 243	94	610	7	2 532	805	704	101	5 681	2 539	3 142
Napoli	5 615	1 269	1 222	78	3 046	3 838	2 491	1 347	7 392	3 124	4 268
Novara.....	4 448	1 882	1 417	195	954	5 376	3 299	2 077	3 520	1 149	2 371
Padova.....	3 174	282	397	20	2 475	981	679	302	5 367	2 495	2 872
Palermo	3 023	461	609	57	1 896	1 588	1 070	518	4 458	1 933	2 505
Parma	1 642	213	359	40	1 030	825	572	253	2 459	1 070	1 389
Pavia	3 314	966	946	129	1 273	3 007	1 912	1 095	3 621	1 402	2 219

II. — MATRIMONI SECONDO IL GRADO D'ISTRUZIONE ELEMENTARE DEI CONIUGI
TAV. III. PER PROVINCE E COMPARTIMENTI. ANNO 1867.

PROVINCIE	ATTI DI MATRIMONIO					NUMERO DEI CONIUGI					
	TOTALE	SOTTOSCRITTI				CHE SOTTOSCRISSERO L'ATTO DI MATRIMONIO			CHE DICHIARARONO DI NON SAPERE SCRIVERE		
		dalle sposo e dalla sposa	dal solo sposo	dalla sola sposa	da nessuno degli sposi	TOTALE	Maschi	Femmine	TOTALE	Maschi	Femmine
Pesaro e Urbino	678	110	114	16	438	350	224	126	1 006	454	552
Piacenza	1 385	207	211	42	925	667	418	249	2 103	967	1 136
Pisa	1 389	287	454	38	610	1 066	741	325	1 712	648	1 064
Porto Maurizio	798	254	338	31	175	877	592	285	719	206	518
Principato Citeriore	3 936	255	663	16	2 997	1 194	923	271	6 678	3 013	3 665
Principato Ulteriore	2 912	146	453	35	2 278	780	599	181	5 044	2 313	2 731
Ravenna	863	143	132	29	559	447	275	172	1 279	588	691
Reggio nell' Emilia	1 292	183	325	43	741	734	508	226	1 850	784	1 066
Rovigo	1 977	154	212	10	1 601	530	396	164	3 424	1 611	1 813
Sassari	1 371	114	305	27	925	560	419	141	2 182	952	1 230
Siena	1 244	208	224	34	778	674	482	242	1 814	812	1 002
Siracusa	972	72	146	3	751	293	218	75	1 651	754	897
Sondrio	795	378	256	26	135	1 038	634	404	552	161	391
Terra di Bari	5 338	236	498	19	4 635	989	734	255	9 787	4 654	5 133
Terra di Lavoro	4 842	353	854	31	3 604	1 591	1 207	384	8 093	3 635	4 458
Terra d' Otranto	3 392	183	508	16	2 685	890	691	199	5 894	2 701	3 193
Torino	6 382	3 089	1 931	305	1 057	8 414	5 020	3 394	4 350	1 362	2 988
Trapani	1 077	84	150	14	829	332	234	98	1 822	843	979
Treviso	2 602	354	412	37	1 799	1 157	766	391	4 047	1 836	2 211
Udine	3 780	653	1 106	38	1 980	2 458	1 764	694	5 062	1 996	3 066
Umbria	2 655	327	530	55	1 743	1 239	857	382	4 071	1 798	2 273
Venezia	3 134	529	586	80	1 939	1 724	1 115	609	4 544	2 019	2 525
Verona	3 018	514	707	41	1 756	1 776	1 221	555	4 260	1 797	2 463
Vicenza	3 234	434	802	52	1 946	1 722	1 236	486	4 746	1 998	2 748

Copia colla pag. 252

RIEPILOGO PER COMPARTIMENTI.

PIEMONTE	20 163	7 370	6 593	1 045	4 595	23 378	14 463	8 915	16 828	5 640	11 188
LIGURIA	5 713	1 686	1 605	368	2 054	5 345	3 291	2 054	6 081	2 422	3 659
LOMBARDIA	25 413	8 709	6 217	1 354	9 133	24 989	14 926	10 063	25 837	10 487	15 350
VENETO	22 310	3 135	4 798	236	14 091	11 354	7 933	3 421	33 266	14 377	18 889
EMILIA	10 971	1 723	2 214	295	6 739	5 955	3 937	2 018	15 987	7 034	8 953
UMBRIA	2 655	327	530	55	1 743	1 239	857	382	4 071	1 798	2 273
MARCHE	3 838	577	715	76	2 470	1 945	1 292	653	5 731	2 546	3 185
TOSCANA	11 831	2 309	3 324	378	5 620	8 720	5 833	2 887	14 942	5 998	8 944
ABRUZZI E MOLISE	9 430	430	1 777	37	7 186	2 674	2 207	467	16 186	7 223	8 963
CAMPANIA	19 110	2 099	3 543	164	13 304	7 905	5 642	2 263	30 315	13 463	16 847
PUGLIE	11 372	554	1 432	46	9 340	2 586	1 986	600	20 158	9 336	10 772
BASILICATA	4 765	106	499	12	4 148	723	605	118	8 807	4 160	4 647
CALABRIE	3 537	285	1 254	13	6 985	1 837	1 539	298	15 237	6 998	8 239
SICILIA	11 204	1 113	1 748	105	8 238	4 079	2 861	1 218	18 329	8 343	9 986
SARDEGNA	3 198	247	677	44	2 230	1 215	924	291	5 181	2 274	2 907
REGNO	170 450	31 300	36 923	4 278	97 876	103 974	66 302	35 614	236 956	102 154	134 802

Copia colla pag. 252

*1687
8.696
3.134
1.730*

2110

*1125
246*

31.376

V pag. 252

Emendari: corrige le colonne della colonna 2^a affinché il totale corrisponda a quello della pag. 252, si sono dovute correggere anche quelle della colonne 6^a 7^a e 8^a

III. — MATRIMONI SECONDO L'ETÀ

TAVOLA III.

ETÀ		ABRUZZO CITERIORE	ABRUZZO ULTERIORE I	ABRUZZO ULTERIORE II	ALESSANDRIA	ANCONA	AREZZO	ASCOLI PICENO	BASILICATA	BELLUNO	BENEVENTO	BERGAMO	BOLOGNA	BRESCIA	CAGLIARI	CALABRIA CITERIORE	CALABRIA ULTERIORE I
dell'uomo	della donna																
Sotto 20 anni	Sotto 20 anni	39	1	1	58	2	"	"	56	"	12	5	4	5	2	25	7
	Da 20-25	43	2	2	27	5	5	3	43	2	18	1	8	2	6	22	10
	25-30	11	5	2	5	1	"	"	6	1	4	"	1	"	"	9	2
	30-45	2	"	1	"	1	2	"	1	"	2	1	"	1	1	2	2
	45-60	"	"	"	"	"	"	"	"	"	"	"	"	"	"	"	"
	60 in su	"	"	"	"	"	"	"	"	"	"	"	"	"	"	"	"
Da 20-25	Sotto 20 anni	180	18	52	664	25	45	8	537	50	67	161	97	185	58	274	117
	Da 20-25	348	92	197	818	124	137	53	592	186	228	471	369	600	97	319	217
	25-30	109	48	83	90	36	38	30	142	37	78	81	74	99	55	108	63
	30-45	27	33	19	10	6	10	14	76	5	14	14	8	17	17	49	39
	45-60	2	"	2	"	"	"	2	"	"	1	"	"	3	"	2	"
	60 in su	"	"	"	"	"	"	"	"	"	"	"	"	"	"	"	"
Da 25-30	Sotto 20 anni	170	34	67	556	27	53	7	529	50	71	136	102	150	83	360	204
	Da 20-25	441	238	344	877	230	211	83	779	265	337	531	503	756	266	539	338
	25-30	278	202	268	255	133	105	114	298	130	184	228	218	331	199	255	194
	30-45	78	86	78	65	31	46	29	147	33	65	53	52	74	94	102	102
	45-60	4	4	2	2	"	"	"	14	"	4	"	"	2	"	12	5
	60 in su	"	"	"	"	"	"	"	"	"	"	"	"	"	"	1	"
Da 30-45	Sotto 20 anni	64	29	34	184	9	22	13	149	27	39	65	42	68	67	159	121
	Da 20-25	243	180	228	478	206	158	106	428	209	186	329	302	486	278	360	231
	25-30	230	240	255	286	200	115	170	318	173	183	255	225	375	264	262	227
	30-45	159	250	217	156	139	113	103	312	136	153	177	162	334	227	252	200
	45-60	21	14	7	9	3	4	3	25	3	14	12	8	15	2	23	11
	60 in su	1	"	"	"	"	1	"	"	"	"	"	1	2	"	"	"
Da 45-60	Sotto 20 anni	5	1	1	8	1	1	1	4	"	"	2	1	1	6	4	"
	Da 20-25	3	3	4	27	4	4	5	16	2	8	18	10	14	16	18	11
	25-30	26	9	17	51	9	12	11	28	17	19	24	23	28	12	24	15
	30-45	80	56	52	137	41	36	12	110	44	62	59	71	109	39	96	34
	45-60	34	15	22	48	7	2	3	68	18	21	12	27	37	14	28	13
	60 in su	3	1	3	7	"	"	1	2	"	1	1	1	4	"	2	"
Da 60 in su	Sotto 20 anni	"	"	"	1	"	"	"	1	"	"	"	1	"	"	"	"
	Da 20-25	"	1	2	8	1	1	1	4	1	2	2	2	4	1	2	1
	25-30	2	1	2	5	1	2	1	8	2	1	"	1	3	1	5	3
	30-45	14	9	8	17	8	7	1	34	7	10	6	13	22	11	10	4
	45-60	13	4	3	25	4	4	1	31	11	14	9	14	16	10	8	"
	60 in su	7	"	1	15	2	1	"	7	1	7	"	6	4	"	1	"
TOTALE...		2 637	1 576	1 974	4 919	1 256	1 135	775	4 765	1 410	1 805	2 653	2 345	3 748	1 826	3 338	2 271

RESPETTIVA DEI CONIUGI, PER PROVINCE.

Anno 1867.

CALABRIA ULTERIORE II	CALTANISSETTA	CAPITANATA	CATANIA	COMO	CREMONA	CUNEO	FERRARA	FIRENZE	FORLÌ	GENOVA	GIRGENTI	GROSSETO	LIVORNO	LUCCA	MACERATA	MANTOVA	MASSA E CARRARA
29	2	31	13	3	20	22	12	20	3	38	2	1	9	7	"	4	11
19	5	14	7	4	10	17	7	15	4	21	5	4	7	10	4	5	2
3	1	2	1	"	1	2	"	2	"	10	1	1	8	2	1	"	3
3	"	3	"	"	"	1	"	2	"	5	"	"	1	1	"	"	"
"	"	"	"	"	"	"	"	"	"	"	"	"	"	"	"	"	"
"	"	"	"	"	"	"	"	"	"	"	"	"	"	"	"	"	"
199	127	278	181	109	151	302	96	197	38	427	183	46	47	62	19	89	52
267	80	363	171	353	582	385	278	573	147	638	111	85	77	186	73	355	80
101	32	78	62	69	91	90	28	141	30	145	26	17	27	53	31	52	30
32	15	33	10	12	14	20	4	34	2	36	9	2	8	11	10	7	11
1	"	1	1	1	"	2	"	"	"	1	1	"	"	"	"	1	"
"	"	"	"	"	"	"	"	"	"	"	"	"	"	"	"	"	"
310	166	200	211	164	91	409	60	229	42	474	187	33	24	70	28	44	40
440	117	471	196	742	743	779	244	903	177	859	133	116	95	291	154	275	125
272	50	192	107	291	269	279	89	475	59	306	89	48	61	182	113	109	65
128	34	60	48	52	47	79	13	115	16	106	16	14	20	37	43	28	27
2	2	4	7	2	1	3	"	2	"	1	2	"	"	"	1	"	"
"	"	"	"	"	"	"	"	"	"	"	"	"	"	"	"	"	"
155	90	55	121	64	49	236	22	121	26	250	90	16	23	42	9	23	28
321	134	223	209	498	236	651	109	570	119	593	165	73	58	151	211	213	104
222	79	135	120	393	233	425	75	516	77	372	61	50	59	144	210	181	79
240	88	216	146	239	202	300	61	421	54	310	74	46	82	139	127	144	85
27	8	28	21	9	9	23	3	22	4	16	5	2	2	8	6	10	2
"	2	"	1	"	"	1	"	1	"	1	"	"	"	"	"	1	"
2	6	3	7	"	3	7	"	6	"	13	6	1	"	"	1	"	"
16	12	13	11	12	9	34	3	20	6	37	29	4	5	7	7	4	1
24	28	21	14	44	14	60	11	43	9	46	27	4	4	13	8	10	5
65	68	86	54	105	72	138	19	141	22	124	58	8	20	25	54	48	18
24	31	50	29	19	31	38	8	47	4	21	20	1	2	"	6	20	"
1	1	1	2	"	1	1	"	2	"	4	"	"	1	7	1	9	1
1	"	"	"	"	"	"	"	"	"	1	2	"	"	"	"	"	"
1	2	"	3	2	1	4	1	"	"	4	1	1	"	1	"	"	"
3	2	1	3	1	2	5	"	2	2	4	3	"	3	1	1	2	4
13	8	9	9	13	6	19	5	19	5	28	5	"	3	7	9	11	2
5	13	13	13	6	19	18	3	16	1	21	6	1	1	2	2	16	2
2	4	10	6	2	9	4	"	5	1	3	1	"	"	2	"	3	"
2 928	1 207	2 592	1 783	3 209	2 966	4 354	1 151	4 660	848	4 915	1 268	574	642	1 411	1 129	1 664	777

III. - MATRIMONI SECONDO L'ETÀ.

TAVOLA III.

E T À		MESSINA	MILANO	MODENA	MOLISE	NAPOLI	NOVARA	PADOVA	PALERMO	PARMA	PAVIA	PESARO E URBINO	PIACENZA	PISA	PORTO MAURIZIO	PRINCIPATO CITERIORE	PRINCIPATO ULTERIORE
dell' uomo	della donna																
Sotto 20 anni	Sotto 20 anni	10	4	5	66	24	19	5	22	4	5	6	3	11	2	22	19
	Da 20-25	4	9	9	58	23	16	4	19	4	10	4	3	9	12	26	30
	25-30	1	1	2	8	14	4	"	5	"	1	1	1	2	2	8	8
	30-45	1	2	"	1	"	1	"	1	1	1	"	"	"	"	4	2
	45-60	"	"	"	"	"	"	"	"	"	"	"	"	"	"	"	"
	60 in su	"	"	"	"	"	"	"	"	"	"	"	"	"	"	"	"
Da 20-25	Sotto 20 anni	96	335	91	241	221	330	185	264	71	237	12	58	85	49	171	164
	Da 20-25	199	1 008	230	490	557	629	637	395	224	618	80	207	223	119	449	455
	25-30	66	176	33	134	170	127	101	92	48	88	29	36	44	36	146	141
	30-45	27	48	6	40	65	18	15	19	8	12	4	5	9	13	56	38
	45-60	1	1	1	"	1	"	"	1	"	"	"	"	1	1	1	1
	60 in su	"	"	"	"	"	"	"	"	"	"	"	"	"	"	"	"
Da 25-30	Sotto 20 anni	112	416	73	195	307	358	112	275	83	251	16	81	74	46	225	129
	Da 20-25	330	1 551	319	570	960	820	603	531	321	722	106	300	248	137	695	475
	25-30	190	462	124	261	550	345	235	201	172	250	64	113	134	78	396	269
	30-45	71	131	81	115	211	99	51	59	28	37	18	19	29	33	133	98
	45-60	4	4	"	9	10	2	"	5	1	"	1	2	"	"	10	7
	60 in su	"	1	"	"	"	"	"	"	"	"	"	"	"	"	"	"
Da 30-45	Sotto 20 anni	82	189	25	52	174	162	45	129	29	80	14	31	34	22	105	63
	Da 20-25	233	1 099	169	304	689	507	433	344	189	364	107	193	174	94	466	291
	25-30	192	707	132	238	573	358	364	230	166	241	95	138	143	51	376	247
	30-45	159	492	92	228	525	344	203	135	168	185	63	96	109	54	379	229
	45-60	15	44	8	11	61	16	8	22	7	11	2	5	4	3	25	22
	60 in su	"	1	"	"	2	"	2	4	"	"	"	"	1	"	1	2
Da 45-60	Sotto 20 anni	2	4	"	3	13	4	"	9	"	3	"	2	"	2	3	5
	Da 20-25	12	37	7	13	56	15	12	28	10	15	8	7	4	6	26	31
	25-30	27	82	12	20	66	32	28	50	13	25	5	10	10	3	32	28
	30-45	38	161	37	83	181	161	65	79	54	77	20	38	27	22	101	81
	45-60	15	63	16	56	72	35	34	51	16	34	9	20	14	7	42	37
	60 in su	2	5	1	9	7	3	4	5	1	3	"	2	"	"	2	5
Da 60 in su	Sotto 20 anni	"	"	"	"	1	"	"	2	"	"	"	1	"	"	"	"
	Da 20-25	4	2	"	"	7	"	"	2	1	1	1	"	"	2	4	3
	25-30	4	2	2	4	5	2	2	7	2	"	"	"	"	"	3	4
	30-45	5	11	4	12	33	23	6	14	9	11	8	4	1	4	18	13
	45-60	3	15	14	19	26	18	15	18	12	13	2	6	"	1	11	14
	60 in su	"	6	2	3	11	"	5	5	"	6	3	4	"	"	"	6
TOTALE...		1 885	7 064	1 445	3 243	5 615	4 448	3 174	3 023	1 642	3 301	678	1 385	1 389	799	3 936	2 912

RESPETTIVA DEI CONIUGI, PER PROVINCE.

ANNO 1867.

RAVENNA	REGGIO NELL' EMILIA	ROVIGO	SASSARI	SIENA	SIRACUSA	SONDRIO	TERRA DI BARI	TERRA DI LAVORO	TERRA D'OTRANTO	TORINO	TRAPANI	TREVISO	UDINE	UMBRIA	VENEZIA	VERONA	VIGENZA
3	1	3	3	2	7	1	35	18	14	38	4	1	3	5	4	2	4
2	4	7	"	"	5	"	22	25	14	33	4	"	2	5	7	4	4
"	1	"	2	"	2	"	4	7	2	3	"	1	"	3	"	"	3
"	"	"	"	"	1	"	5	1	1	1	1	"	"	2	"	"	"
"	"	"	"	"	"	"	"	"	"	"	"	"	"	"	"	"	"
30	59	78	79	68	146	35	309	171	148	398	107	146	61	67	142	108	131
143	188	485	99	174	95	102	606	585	289	693	109	489	370	229	550	457	481
26	41	57	37	22	37	30	178	234	102	159	33	67	106	80	99	103	104
3	11	6	15	7	20	4	46	76	45	43	10	6	24	21	14	14	19
"	"	"	"	"	"	"	7	3	2	"	"	"	2	"	1	1	1
"	"	"	"	"	"	"	"	"	"	"	"	"	"	"	"	"	"
41	56	76	119	78	123	39	368	178	154	457	111	71	87	71	84	94	80
174	281	390	225	262	119	138	1 182	959	601	963	192	456	643	382	489	522	610
79	114	170	119	90	47	63	549	558	377	459	71	188	458	190	301	283	342
15	23	29	60	23	24	21	167	169	150	145	22	32	131	78	65	70	51
"	"	1	1	"	3	"	6	11	11	3	1	"	4	3	"	2	1
"	"	"	"	"	"	"	"	"	"	"	"	"	"	"	"	"	"
25	19	26	67	38	45	15	114	64	100	233	38	51	59	66	42	53	43
129	153	244	189	205	73	122	589	586	361	811	121	397	581	516	418	438	424
106	140	214	155	121	49	95	434	513	349	647	84	346	555	379	375	391	437
55	107	113	122	85	62	73	374	402	368	609	75	197	442	372	330	255	278
1	5	7	9	11	14	3	30	30	26	29	6	4	15	7	20	15	10
"	1	"	"	"	"	"	2	2	1	1	"	1	"	1	"	"	1
"	"	"	1	"	6	"	4	5	6	13	1	"	"	2	"	1	"
1	6	2	6	6	11	6	74	21	23	65	7	7	12	17	10	14	16
7	11	5	15	6	10	7	131	42	38	99	7	25	25	31	16	21	27
17	34	32	29	29	39	26	61	108	103	293	36	80	116	81	99	92	98
5	11	17	2	10	16	3	5	32	42	75	23	15	30	19	22	33	34
"	"	"	1	"	1	"	"	2	3	5	"	3	2	1	"	1	3
"	"	"	2	"	"	"	1	"	"	1	"	"	"	"	"	"	"
1	3	1	"	"	1	"	9	2	2	5	1	1	2	2	1	1	"
1	4	"	2	"	1	3	30	2	4	10	1	3	2	6	1	2	1
1	9	3	8	3	7	5	34	14	23	48	2	4	11	10	12	13	8
2	6	7	4	2	5	4	12	14	19	31	8	7	10	6	21	19	15
3	4	4	"	2	3	"	"	8	9	12	2	4	7	3	11	9	7
870	1 292	1 977	1 371	1 244	972	795	5 388	4 842	3 392	6 382	1 077	2 602	3 760	2 655	3 134	3 018	3 234

IV. — MATRIMONI SECONDO L' ETÀ RESPETTIVA DEI CONIUGI.

TAVOLA III.

COMPARTIMENTI.

ANNO 1867.

E T À		REGNO	PIEMONTE	LIGURIA	LOMBARDIA	VENETO	EMILIA	UMBRIA	MARCHE
dell' uomo	della donna								
Sotto 20 anni	Sotto 20 anni	819	137	40	47	22	35	5	8
	Da 20-25	737	93	33	41	30	41	5	16
	25-30	166	14	12	3	5	5	3	3
	30-45	58	3	5	5	"	1	2	1
	45-60	"	"	"	"	"	"	"	"
	60 in su	"	"	"	"	"	"	"	"
Da 20-25	Sotto 20 anni	10 084	1 694	476	1 302	901	540	67	64
	Da 20-25	22 311	2 525	757	4 084	3 655	1 786	229	330
	25-30	5 254	486	181	686	674	316	80	126
	30-45	1 398	94	49	123	103	47	21	34
	45-60	46	2	2	6	5	1	"	2
	60 in su	"	"	"	"	"	"	"	"
Da 25-30	Sotto 20 anni	10 426	1 780	520	1 291	654	538	71	78
	Da 20-25	30 925	3 439	996	5 458	3 978	2 319	382	573
	25-30	14 645	1 338	384	2 003	2 107	968	190	424
	30-45	4 464	401	139	443	462	197	78	121
	45-60	178	10	1	9	8	3	3	2
	60 in su	2	"	"	1	"	"	"	"
Da 30-45	Sotto 20 anni	4 826	815	272	553	346	219	66	45
	Da 20-25	21 159	2 447	687	3 397	3 144	1 383	516	630
	25-30	16 850	1 716	423	2 480	2 855	1 059	379	675
	30-45	13 911	1 477	364	1 846	1 954	795	372	432
	45-60	890	77	19	113	82	41	7	14
	60 in su	85	2	1	4	4	2	1	"
Da 45-60	Sotto 20 anni	180	32	15	13	1	3	2	3
	Da 20-25	935	141	43	115	75	50	17	24
	25-30	1 599	242	49	234	164	96	31	33
	30-45	4 797	695	146	657	626	292	81	127
	45-60	1 698	196	28	219	203	107	19	25
	60 in su	127	16	4	23	13	5	1	2
Da 60 in su	Sotto 20 anni	15	2	1	1	"	1	"	"
	Da 20-25	110	17	6	12	8	8	2	3
	25-30	161	22	4	13	13	12	6	3
	30-45	719	87	32	85	64	50	10	26
	45-60	726	92	22	98	105	58	6	9
	60 in su	255	31	3	30	48	20	3	5
TOTALE...		170 456	20 103	5 714	25 400	22 309	10 978	2 655	3 838

IV. — MATRIMONI SECONDO L' ETÀ RESPETTIVA DEI CONIUGI.
COMPARTIMENTI.

TAVOLA III.

ANNO 1867.

E T À		TOSCANA	ABRUZZI E MOLISE	CAMPANIA	PUGLIE	BASILICATA	CALABRIE	SICILIA	SARDEGNA
dell' uomo	della donna								
Sotto 20 anni	Sotto 20 anni	61	107	95	80	56	61	60	5
	Da 20-25	52	105	122	50	43	51	49	6
	25-30	13	26	41	8	6	14	11	2
	30-45	6	4	9	9	1	7	4	1
	45-60	"	"	"	"	"	"	"	"
	60 in su	"	"	"	"	"	"	"	"
Da 20-25	Sotto 20 anni	602	491	794	735	537	590	1 104	137
	Da 20-25	1 535	1 127	2 274	1 258	592	803	1 160	196
	25-30	372	374	769	356	142	272	348	92
	30-45	92	119	249	124	76	120	110	32
	45-60	"	4	7	10	"	3	4	"
	60 in su	"	"	"	"	"	"	"	"
Da 25-30	Sotto 20 anni	606	466	910	722	529	874	1 185	202
	Da 20-25	2 251	1 598	3 426	2 254	779	1 367	1 619	491
	25-30	1 105	1 009	1 957	1 118	298	721	705	318
	30-45	311	357	671	377	147	332	274	154
	45-60	2	19	42	21	14	19	24	1
	60 in su	"	"	"	"	"	1	"	"
Da 30-45	Sotto 20 anni	324	179	445	269	149	435	575	134
	Da 20-25	1 493	955	2 218	1 173	428	962	1 279	467
	25-30	1 227	963	1 892	918	318	711	815	419
	30-45	1 080	854	1 688	958	312	692	738	349
	45-60	55	53	152	84	25	66	91	11
	60 in su	3	1	7	3	"	"	7	"
Da 45-60	Sotto 20 anni	8	10	26	13	4	6	37	7
	Da 20-25	51	23	142	61	16	45	110	22
	25-30	97	72	187	113	28	63	163	27
	30-45	304	271	533	320	110	195	372	68
	45-60	83	127	204	153	68	65	185	16
	60 in su	4	16	17	9	2	3	11	1
Da 60 in su	Sotto 20 anni	"	"	1	1	1	1	4	2
	Da 20-25	3	3	18	7	4	4	14	1
	25-30	12	9	15	9	8	11	21	3
	30-45	42	43	88	62	34	27	50	19
	45-60	28	39	79	66	31	13	66	14
	60 in su	10	11	32	31	7	3	21	"
TOTALE...		11 832	9 430	19 110	11 372	4 765	8 537	11 216	3 197

V. — ETÀ DEI CONIUGI PER SESSO E STATO CIVILE, PER COMPARTIMENTI.

TAVOLA III.

ANNO 1867.

E T À DEI CONIUGI	NUMERO DEI CONIUGI									
	TOTALE		Celibi		Celibi e Vedove		Vedovi e Celibi		Vedovi	
	Maschi	Femmine	Maschi	Femmine	Maschi	Femmine	Maschi	Femmine	Maschi	Femmine
COMPARTIMENTO DEL PIEMONTE.										
Sotto 15 anni	"	7	"	7	"	"	"	"	"	"
Da 15-20	247	4 458	244	4 234	3	8	"	207	"	4
20-25	4 778	8 662	4 673	7 837	56	88	45	721	4	16
25-30	6 955	3 798	6 529	2 905	162	128	253	679	11	83
30-35	3 685	1 562	2 988	850	145	135	498	479	54	98
35-40	1 794	741	1 087	286	74	100	566	258	67	97
40-45	1 017	454	395	115	60	78	465	154	97	107
45-50	714	226	218	83	51	36	344	78	101	79
50-55	306	99	88	12	31	16	188	16	89	55
55-60	246	52	49	1	14	6	111	11	72	34
60-65	144	34	11	1	3	4	78	1	52	28
65-70	72	13	1	"	4	3	36	"	31	10
70 in su	55	2	1	"	"	1	20	"	34	1
TOTALE...	20 108	20 103	16 284	16 284	603	603	2 604	2 604	612	612
COMPARTIMENTO DELLA LIGURIA.										
Sotto 15 anni	"	2	"	2	"	"	"	"	"	"
Da 15-20	90	1 322	88	1 265	2	5	"	52	"	"
20-25	1 465	2 522	1 432	2 322	19	22	14	173	"	5
25-30	2 039	1 053	1 936	867	40	33	61	140	2	13
30-35	1 088	447	868	276	46	42	115	112	9	17
35-40	459	199	300	75	23	34	122	72	14	18
40-45	270	89	131	25	15	17	109	32	15	15
45-50	161	46	57	9	11	9	78	12	15	15
50-55	73	16	25	2	4	2	37	3	7	9
55-60	51	11	5	2	5	3	28	3	13	3
60-65	34	4	2	"	2	"	15	"	15	4
65-70	19	3	"	"	1	1	11	"	7	2
70 in su	15	1	1	"	"	"	9	"	5	1
TOTALE...	5 714	5 714	4 845	4 845	168	168	599	599	102	102
COMPARTIMENTO DELLA LOMBARDIA.										
Sotto 15 anni	"	2	"	2	"	"	"	"	"	"
Da 15-20	96	3 205	93	3 020	2	2	1	180	"	3
20-25	6 206	13 107	6 042	11 870	91	74	61	1 120	12	43
25-30	9 205	5 419	8 556	4 067	197	186	412	1 027	40	139
30-35	4 982	1 913	3 855	976	176	186	821	571	110	180
35-40	2 154	783	1 155	265	122	127	738	237	139	154
40-45	1 277	468	399	105	69	82	620	113	139	168
45-50	676	250	163	36	37	45	324	49	152	120
50-55	364	125	62	8	18	16	151	17	133	84
55-60	221	70	21	6	13	5	90	5	97	54
60-65	138	41	9	1	4	5	59	4	66	31
65-70	69	13	2	3	"	1	33	"	34	9
70 in su	32	4	2	"	1	1	13	"	16	3
TOTALE...	25 400	25 400	20 359	20 359	730	730	3 323	3 323	988	988

28146

V. — ETÀ DEI CONIUGI PER SESSO E STATO CIVILE, PER COMPARTIMENTI.

TAVOLA III.

ANNO 1867.

ETÀ DEI CONIUGI	NUMERO DEI CONIUGI									
	TOTALE		Celibi		Celibi e Vedove		Vedovi e Celibi		Vedovi	
	Maschi	Femmine	Maschi	Femmine	Maschi	Femmine	Maschi	Femmine	Maschi	Femmine
COMPARTIMENTO DEL VENETO.										
Sotto 15 anni	"	2	"	2	"	"	"	"	"	"
Da 15-20	57	1 922	57	1 847	"	2	"	72	"	1
20-25	5 338	10 890	5 267	10 243	50	46	20	566	1	35
25-30	7 209	5 818	6 780	4 906	147	162	254	624	28	126
30-35	5 676	1 932	4 993	1 247	180	158	425	369	78	158
35-40	1 721	819	1 050	308	108	130	437	216	126	165
40-45	988	458	351	102	70	77	379	112	188	167
45-50	570	219	134	39	42	37	248	46	146	97
50-55	290	108	40	7	23	18	112	14	115	69
55-60	222	76	26	2	15	10	81	3	100	61
60-65	132	49	5	1	9	10	43	1	75	37
65-70	63	12	2	1	4	"	18	"	44	11
70 in su	43	4	"	"	2	"	11	"	30	4
TOTALE...	22 309	22 309	18 705	18 705	650	650	2 023	2 023	931	931
COMPARTIMENTO DELL' EMILIA.										
Sotto 15 anni	"	"	"	"	"	"	"	"	"	"
Da 15-20	82	1 336	81	1 285	1	"	"	51	"	"
20-25	2 690	5 567	2 654	5 195	18	12	16	347	2	13
25-30	4 025	2 456	3 823	1 995	46	70	144	344	12	47
30-35	2 106	805	1 735	466	51	46	284	231	36	62
35-40	872	353	530	145	41	41	251	90	50	77
40-45	501	224	199	48	35	35	191	70	76	71
45-50	310	111	82	17	23	14	127	27	78	53
50-55	145	61	35	5	7	7	59	7	44	42
55-60	98	38	13	1	5	4	40	6	40	27
60-65	88	18	5	"	3	3	45	1	35	14
65-70	35	5	"	"	"	"	12	"	23	5
70 in su	26	4	"	"	2	"	5	"	19	4
TOTALE...	10 978	10 978	9 157	9 157	232	232	1 174	1 174	415	415
COMPARTIMENTO DELL' UMBRIA.										
Sotto 15 anni	"	"	"	"	"	"	"	"	"	"
Da 15-20	15	211	13	203	2	"	"	8	"	"
20-25	397	1 151	388	1 052	7	8	2	91	"	"
25-30	724	689	685	576	19	22	20	87	"	4
30-35	796	358	694	250	25	20	70	77	7	11
35-40	340	135	254	73	18	15	65	36	3	11
40-45	205	71	99	25	5	11	83	17	18	18
45-50	80	25	30	5	5	6	37	10	8	4
50-55	44	5	14	2	2	"	22	"	6	3
55-60	27	5	7	"	"	1	14	2	6	2
60-65	17	2	2	"	1	1	11	1	3	"
65-70	4	2	"	"	"	1	2	"	2	1
70 in su	6	1	"	"	1	"	3	"	2	1
TOTALE...	2 655	2 655	2 186	2 186	85	85	329	329	55	55

V. — ETÀ DEI CONIUGI PER SESSO E STATO CIVILE, PER COMPARTIMENTI.

TAVOLA III.

ANNO 1867.

E T À DEI CONIUGI	NUMERO DEI CONIUGI									
	TOTALE		Celibi		Celibi e Vedove		Vedovi e Celibi		Vedovi	
	Maschi	Femmine	Maschi	Femmine	Maschi	Femmine	Maschi	Femmine	Maschi	Femmine
COMPARTIMENTO DELLE MARCHE.										
Sotto 15 anni	"	"	"	"	"	"	"	"	"	"
Da 15-20	28	198	28	192	"	"	"	6	"	"
20-25	556	1 576	550	1 480	4	8	1	88	1	"
25-30	1 198	1 264	1 140	1 089	24	18	34	151	"	6
30-35	1 127	509	1 014	384	24	19	85	89	4	17
35-40	456	157	338	66	12	16	99	59	7	16
40-45	213	75	116	21	7	10	74	28	16	16
45-50	117	32	40	6	2	8	60	6	15	12
50-55	54	14	10	2	6	2	27	3	11	7
55-60	48	6	7	3	2	1	23	1	11	1
60-65	20	4	"	"	1	"	11	1	8	3
65-70	18	1	"	"	"	"	12	"	6	1
70 in su	8	2	"	"	"	"	7	1	1	1
TOTALE...	3 838	3 838	3 243	3 243	82	82	433	433	80	80
COMPARTIMENTO DELLA TOSCANA.										
Sotto 15 anni	"	1	"	1	"	"	"	"	"	"
Da 15-20	132	1 600	128	1 514	4	2	"	83	"	1
20-25	2 601	5 885	2 563	5 013	19	42	19	322	"	8
25-30	4 275	2 826	4 050	2 382	91	66	120	336	14	42
30-35	2 482	1 108	2 074	741	84	86	294	233	30	48
35-40	1 100	488	697	219	55	68	298	148	50	53
40-45	600	239	288	59	43	43	228	83	41	54
45-50	298	112	106	20	26	19	123	42	43	31
50-55	151	39	34	4	10	10	70	7	37	18
55-60	98	17	13	2	6	1	54	5	25	9
60-65	50	10	1	"	4	4	24	1	23	5
65-70	31	4	"	"	"	1	22	1	7	2
70 in su	14	3	1	"	"	"	9	"	4	3
TOTALE...	11 832	11 832	9 955	9 955	342	342	1 261	1 261	274	274
COMPARTIMENTO DEGLI ABRUZZI E MOLISE.										
Sotto 15 anni	"	2	"	2	"	"	"	"	"	"
Da 15-20	242	1 251	239	1 169	3	10	"	71	"	1
20-25	2 115	3 806	2 023	3 459	54	37	32	289	6	21
25-30	3 444	2 453	3 139	2 039	143	81	135	265	27	68
30-35	1 909	1 001	1 537	644	109	99	204	167	59	91
35-40	682	378	403	146	38	82	183	55	58	90
40-45	414	274	146	69	30	46	145	53	98	106
45-50	246	144	40	26	11	31	103	19	92	68
50-55	162	58	22	3	4	4	59	4	77	47
55-60	111	40	11	6	2	2	36	6	62	26
60-65	57	18	2	"	"	3	18	"	37	15
65-70	29	8	1	"	"	"	11	"	17	8
70 in su	19	2	"	"	1	"	3	"	15	2
TOTALE...	9 480	9 480	7 563	7 563	395	395	929	929	543	543

V. ETÀ DEI CONIUGI PER SESSO E STATO CIVILE, PER COMPARTIMENTI.

TAVOLA III.

ANNO 1867.

E T À DEI CONIUGI	NUMERO DEI CONIUGI									
	TOTALE		Celibi		Celibi e Vedove		Vedovi e Celibi		Vedovi	
	Maschi	Femmine	Maschi	Femmine	Maschi	Femmine	Maschi	Femmine	Maschi	Femmine
COMPARTIMENTO DELLA CAMPANIA.										
Sotto 15 anni	"	6	"	5	"	"	"	1	"	"
Da 15-20	267	2 265	257	2 114	10	6	"	145	"	"
20-25	4 093	8 200	3 936	7 427	116	76	86	676	5	21
25-30	7 006	4 861	6 484	4 055	297	168	204	566	21	72
30-35	3 760	1 762	3 030	1 165	218	207	441	272	71	118
35-40	1 624	912	998	379	124	194	403	197	99	142
40-45	1 018	564	409	167	78	146	393	106	138	145
45-50	591	304	166	57	45	79	251	53	129	115
50-55	308	119	65	17	17	21	130	14	96	67
55-60	210	61	25	1	9	17	79	9	97	34
60-65	129	36	15	2	4	2	58	3	52	29
65-70	63	18	4	3	1	3	29	3	29	9
70 in su	41	2	3	"	"	"	21	"	17	2
TOTALE...	19 110	19 110	15 392	15 392	919	919	2 045	2 045	754	754
COMPARTIMENTO DELLE PUGLIE.										
Sotto 15 anni	"	11	"	11	"	"	"	"	"	"
Da 15-20	147	1 809	143	1 687	4	2	"	119	"	1
20-25	2 483	4 803	2 332	4 188	104	66	41	516	6	33
25-30	4 492	2 522	4 001	1 833	251	172	211	433	29	84
30-35	1 987	1 014	1 422	501	129	148	355	234	81	131
35-40	849	510	387	164	70	112	330	126	82	108
40-45	569	326	111	59	36	65	279	79	143	123
45-50	358	195	57	23	15	37	161	32	125	103
50-55	178	88	20	1	10	15	70	17	78	55
55-60	133	51	12	5	8	9	51	6	62	31
60-65	87	20	5	1	3	2	29	2	50	15
65-70	55	18	2	"	"	2	22	"	31	16
70 in su	34	5	1	"	"	"	16	1	17	4
TOTALE...	11 372	11 372	8 473	8 473	630	630	1 565	1 565	704	704
COMPARTIMENTO DELLA BASILICATA.										
Sotto 15 anni	"	5	"	5	"	"	"	"	"	"
Da 15-20	106	1 271	104	1 215	2	3	"	53	"	"
20-25	1 347	1 862	1 258	1 633	63	48	24	169	2	7
25-30	1 767	800	1 564	589	119	60	69	112	15	39
30-35	751	351	552	155	63	82	110	82	26	32
35-40	283	195	131	49	26	56	96	37	32	53
40-45	193	134	45	20	18	35	80	23	50	56
45-50	116	86	15	8	11	19	47	16	43	43
50-55	57	39	5	3	2	3	18	2	32	31
55-60	55	13	2	1	1	"	17	4	35	8
60-65	50	8	4	1	1	"	20	2	25	5
65-70	23	1	1	"	"	"	10	"	12	1
70 in su	12	"	"	"	"	"	9	"	3	"
TOTALE...	4 765	4 765	3 634	3 634	306	306	500	500	275	275

V. — ETÀ DEI CONIUGI PER SESSO E STATO CIVILE, PER COMPARTIMENTI.

TAVOLA III.

ANNO 1867.

E T À DEI CONIUGI	NUMERO DEI CONIUGI									
	TOTALE		Celibi		Celibi e Vedove		Vedovi e Celibi		Vedovi	
	Maschi	Femmine	Maschi	Femmine	Maschi	Femmine	Maschi	Femmine	Maschi	Femmine
COMPARTIMENTO DELLE CALABRIE.										
Sotto 15 anni	"	10	"	10	"	"	"	"	"	"
Da 15-20	133	1 957	129	1 847	4	13	"	97	"	"
20-25	1 788	3 232	1 682	2 917	84	65	19	238	3	12
25-30	3 314	1 792	2 984	1 449	198	110	111	185	21	48
30-35	1 804	775	1 490	454	134	128	162	130	18	63
35-40	672	378	414	163	51	90	154	64	53	61
40-45	390	220	158	68	26	62	145	34	61	56
45-50	208	104	50	17	20	40	92	18	46	29
50-55	105	39	15	7	10	18	41	2	39	12
55-60	64	23	7	2	4	7	21	4	32	10
60-65	28	4	4	"	3	"	12	1	9	3
65-70	19	3	"	"	"	1	8	"	11	2
70 in su	12	"	1	"	"	"	8	"	3	"
TOTALE...	8 537	8 537	6 934	6 934	534	534	773	773	296	296
COMPARTIMENTO DELLA SICILIA.										
Sotto 15 anni	"	18	"	18	"	"	"	"	"	"
Da 15-20	124	2 947	120	2 640	4	19	"	286	"	2
20-25	2 726	4 231	2 568	3 540	109	81	44	572	5	38
25-30	3 807	2 063	3 420	1 462	158	131	207	405	22	65
30-35	1 873	811	1 358	432	113	100	348	205	54	74
35-40	940	463	503	181	70	92	308	124	59	66
40-45	692	274	247	85	58	60	327	54	60	75
45-50	430	209	104	33	35	66	200	41	91	69
50-55	303	109	60	13	23	21	134	21	86	54
55-60	145	52	16	7	10	8	70	8	49	29
60-65	102	29	11	1	3	8	49	2	39	18
65-70	39	9	4	1	3	1	13	1	19	6
70 in su	35	1	2	"	1	"	19	"	18	1
TOTALE...	11 216	11 216	8 413	8 413	587	537	1 719	1 719	497	497
COMPARTIMENTO DELLA SARDEGNA.										
Sotto 15 anni	"	1	"	1	"	"	"	"	"	"
Da 15-20	14	486	13	449	1	"	"	87	"	"
20-25	457	1 183	434	1 042	18	16	5	122	"	3
25-30	1 166	861	1 071	720	56	36	33	94	6	11
30-35	870	385	704	255	62	56	97	49	7	25
35-40	366	161	252	73	25	42	75	25	14	21
40-45	144	77	58	15	11	21	59	17	16	24
45-50	76	27	16	3	6	9	38	6	16	9
50-55	39	7	7	2	2	"	20	1	10	4
55-60	26	8	3	"	1	2	10	"	12	6
60-65	24	1	2	"	"	"	10	"	12	1
65-70	10	"	"	"	"	"	3	"	7	"
70 in su	5	"	"	"	"	"	1	"	4	"
TOTALE...	8 197	3 197	2 560	2 560	182	182	351	351	104	104

VI. — MATRIMONI SECONDO LE COMBINAZIONI D'ETÀ DEI CONIUGI.
COMPARTIMENTI.

TAVOLA III.

ANNO 1867.

ETÀ DELL' UOMO	ETÀ DELLA DONNA													UOMINI
	Sotto 15 anni	15-20 anni	20-25 anni	25-30 anni	30-35 anni	35-40 anni	40-45 anni	45-50 anni	50-55 anni	55-60 anni	60-65 anni	65-70 anni	70 anni in su	
COMPARTIMENTO DEL PIEMONTE.														
Sotto 15 anni	"	"	"	"	"	"	"	"	"	"	"	"	"	"
Da 15-20	"	137	98	14	1	"	2	"	"	"	"	"	"	247
20-25	4	1 690	2 525	466	65	23	6	"	2	"	"	"	"	4 778
25-30	3	1 777	3 489	1 388	271	93	37	7	2	1	"	"	"	6 955
30-35	"	607	1 591	944	374	137	33	15	3	"	"	"	"	3 685
35-40	"	166	634	499	319	144	36	8	6	2	"	"	"	1 794
40-45	"	42	222	273	238	122	74	34	6	3	1	"	1	1 017
45-50	"	25	96	154	141	106	108	57	15	4	2	"	"	714
50-55	"	5	31	54	79	60	70	36	20	6	7	2	"	396
55-60	"	2	14	34	42	44	45	34	12	12	3	2	"	246
60-65	"	1	13	11	22	7	23	16	14	13	5	2	"	144
65-70	"	"	3	8	6	5	12	10	11	3	9	3	1	72
70 in su	"	1	1	3	4	"	8	9	8	8	7	4	"	55
DONNE...	7	4 453	8 662	3 798	1 562	741	454	226	99	52	34	13	2	20 103
COMPARTIMENTO DELLA LIGURIA.														
Sotto 15 anni	"	"	"	"	"	"	"	"	"	"	"	"	"	"
Da 15-20	"	40	33	12	4	1	"	"	"	"	"	"	"	90
20-25	"	476	757	181	45	3	1	2	"	"	"	"	"	1 465
25-30	1	519	996	384	110	24	5	1	"	"	"	"	"	2 039
30-35	1	200	444	235	104	35	15	3	"	1	"	"	"	1 038
35-40	"	58	170	118	56	39	8	7	2	"	"	"	"	459
40-45	"	13	73	70	55	34	18	5	"	1	1	"	"	270
45-50	"	10	31	32	43	25	13	4	1	2	"	"	"	161
50-55	"	4	7	9	15	17	10	5	3	2	"	"	1	73
55-60	"	1	5	8	8	8	7	8	2	1	1	2	"	51
60-65	"	"	1	1	3	6	8	7	5	2	1	"	"	34
65-70	"	"	1	1	3	5	4	1	3	1	"	"	"	19
70 in su	"	1	4	2	1	2	"	2	"	1	1	1	"	15
DONNE...	2	1 322	2 522	1 053	447	199	89	45	16	11	4	3	1	5 714
COMPARTIMENTO DELLA LOMBARDIA.														
Sotto 15 anni	"	"	"	"	"	"	"	"	"	"	"	"	"	"
Da 15-20	"	47	41	3	4	1	"	"	"	"	"	"	"	96
20-25	1	1 301	4 084	686	97	23	8	5	"	1	"	"	"	6 206
25-30	"	1 291	5 458	2 003	327	90	26	6	3	"	1	"	"	9 205
30-35	1	438	2 435	1 394	513	117	42	16	3	2	"	1	"	4 982
35-40	"	84	745	697	364	152	75	27	8	1	1	"	"	2 154
40-45	"	30	217	389	312	164	107	41	10	5	2	"	"	1 277
45-50	"	9	85	170	161	104	85	45	11	4	2	"	"	676
50-55	"	2	23	45	71	64	63	48	26	10	9	3	"	364
55-60	"	2	7	19	32	43	34	28	29	18	7	2	"	221
60-65	"	"	6	9	21	16	20	21	23	13	8	1	"	138
65-70	"	1	5	4	8	5	4	11	12	11	5	3	"	69
70 in su	"	"	1	"	3	4	4	2	"	5	6	3	4	32
DONNE...	2	3 205	13 107	5 419	1 913	788	468	250	125	70	41	13	4	25 400

VI. — MATRIMONI SECONDO LE COMBINAZIONI D' ETÀ DEI CONIUGI.
COMPARTIMENTI.

TAVOLA III.

ANNO 1867.

ETÀ DELL' UOMO	ETÀ DELLA DONNA													UOMINI
	Sotto 15 anni	15-20 anni	20-25 anni	25-30 anni	30-35 anni	35-40 anni	40-45 anni	45-50 anni	50-55 anni	55-60 anni	60-65 anni	65-70 anni	70 anni in su	
COMPARTIMENTO DEL VENETO.														
Sotto 15 anni	"	"	"	"	"	"	"	"	"	"	"	"	"	"
Da 15-20	"	22	30	5	"	"	"	"	"	"	"	"	"	57
20-25	"	901	3 655	674	84	12	7	5	"	"	"	"	"	5 338
25-30	1	653	3 978	2 107	364	71	27	7	1	"	"	"	"	7 209
30-35	1	281	2 517	1 944	692	177	43	17	3	"	1	"	"	5 676
35-40	"	53	471	619	332	166	56	18	5	1	"	"	"	1 721
40-45	"	11	156	292	224	160	104	26	8	4	2	1	"	988
45-50	"	1	60	107	143	110	91	41	12	4	"	1	"	570
50-55	"	"	9	38	51	61	54	36	22	14	4	"	"	1 290
55-60	"	"	6	19	31	41	44	37	21	16	7	"	"	222
60-65	"	"	5	9	6	13	24	20	18	14	18	3	2	132
65-70	"	"	1	1	3	7	7	8	12	11	9	3	1	63
70 in su	"	"	2	3	2	1	1	4	6	12	8	4	"	43
DONNE...	2	1 922	10 890	5 818	1 932	819	458	219	108	76	49	12	4	22 309
COMPARTIMENTO DELL' EMILIA.														
Sotto 15 anni	"	"	"	"	"	"	"	"	"	"	"	"	"	"
Da 15-20	"	35	41	5	1	"	"	"	"	"	"	"	"	82
20-25	"	540	1 786	316	36	7	4	1	"	"	"	"	"	2 690
25-30	"	538	2 319	968	161	34	2	3	"	"	"	"	"	4 025
30-35	"	178	997	630	213	66	17	1	2	2	"	"	"	2 108
35-40	"	31	288	288	153	63	39	8	1	1	"	"	"	872
40-45	"	10	78	141	119	73	52	21	5	"	2	"	"	501
45-50	"	3	31	70	70	63	44	19	7	2	1	"	"	310
50-55	"	"	14	22	24	22	24	21	12	5	1	"	"	145
55-60	"	"	5	4	14	12	19	22	12	7	3	"	"	98
60-65	"	1	7	11	10	11	12	10	10	8	6	2	"	88
65-70	"	"	1	"	3	1	8	1	7	10	"	2	2	35
70 in su	"	"	"	1	1	1	3	4	5	3	5	1	2	26
DONNE...	"	1 336	5 567	2 456	805	353	224	111	61	38	18	5	4	10 978
COMPARTIMENTO DELL' UMBRIA.														
Sotto 15 anni	"	"	"	"	"	"	"	"	"	"	"	"	"	"
Da 15-20	"	5	5	3	2	"	"	"	"	"	"	"	"	15
20-25	"	67	229	80	18	2	1	"	"	"	"	"	"	397
25-30	"	71	382	190	58	12	8	1	2	"	"	"	"	724
30-35	"	45	377	233	100	28	12	1	"	"	"	"	"	796
35-40	"	15	103	94	80	32	13	2	"	"	1	"	"	340
40-45	"	6	36	52	61	31	15	4	"	"	"	"	"	205
45-50	"	1	10	21	14	16	13	4	"	1	"	"	"	80
50-55	"	1	5	9	12	7	4	4	"	1	"	1	"	44
55-60	"	"	2	1	8	4	3	6	1	2	"	"	"	27
60-65	"	"	2	6	3	2	"	2	"	1	"	1	"	17
65-70	"	"	"	"	1	"	"	"	2	"	1	"	"	4
70 in su	"	"	"	"	1	1	2	1	"	"	"	"	1	6
DONNE...	"	211	1 151	689	358	135	71	25	5	5	2	2	1	2 565

VI. — MATRIMONI SECONDO LE COMBINAZIONI D'ETÀ DEI CONIUGI.

TAVOLA III.

COMPARTIMENTI.

ANNO 1867.

E T À DELL' UOMO	E T À D E L L A D O N N A													U O M I N I
	Sotto 15 anni	15-20 anni	20-25 anni	25-30 anni	30-35 anni	35-40 anni	40-45 anni	45-50 anni	50-55 anni	55-60 anni	60-65 anni	65-70 anni	70 anni in su	
COMPARTIMENTO DELLE MARCHE.														
Sotto 15 anni	”	”	”	”	”	”	”	”	”	”	”	”	”	”
Da 15-20	”	8	16	3	1	”	”	”	”	”	”	”	”	”
20-25	”	64	330	126	29	5	”	”	2	”	”	”	”	556
25-30	”	78	573	424	98	21	7	2	”	”	”	”	”	1 198
30-35	”	33	457	441	154	30	7	4	”	1	”	”	”	1 127
35-40	”	9	137	160	118	24	10	1	1	1	”	”	”	456
40-45	”	3	36	74	60	21	13	5	”	1	”	”	”	213
45-50	”	”	17	25	27	32	12	1	2	1	”	”	”	117
50-55	”	2	3	6	18	8	5	10	2	”	”	”	”	54
55-60	”	1	4	2	7	10	8	5	3	1	1	1	”	43
60-65	”	”	2	1	2	3	5	2	1	1	1	”	2	20
65-70	”	”	1	”	3	1	7	2	2	”	2	”	”	18
70 in su	”	”	”	2	2	2	1	”	1	”	”	”	”	8
DONNE...	”	198	1 576	1 264	509	157	75	32	14	6	4	1	2	3 838
COMPARTIMENTO DELLA TOSCANA.														
Sotto 15 anni	”	”	”	”	”	”	”	”	”	”	”	”	”	”
Da 15-20	”	61	52	13	6	”	”	”	”	”	”	”	”	132
20-25	”	602	1 535	372	68	21	3	”	”	”	”	”	”	2 601
25-30	1	605	2 251	1 105	238	57	16	2	”	”	”	”	”	4 275
30-35	”	241	1 072	720	317	90	31	7	3	”	1	”	”	2 482
35-40	”	61	321	348	213	105	36	13	1	1	1	”	”	1 100
40-45	”	22	100	159	163	86	39	23	5	2	1	”	”	600
45-50	”	5	33	63	63	68	41	19	5	1	”	”	”	298
50-55	”	2	13	18	19	30	33	21	9	4	1	”	1	151
55-60	”	1	5	16	10	13	22	13	6	5	”	1	1	98
60-65	”	”	1	5	5	7	13	9	4	1	4	1	”	50
65-70	”	”	2	5	4	3	5	3	5	2	2	”	”	31
70 in su	”	”	”	2	2	3	”	2	1	1	”	2	1	14
DONNE...	1	1 600	5 385	2 826	1 108	488	239	112	39	17	10	4	3	11 832
COMPARTIMENTO DEGLI ABRUZZI E MOLISE.														
Sotto 15 anni	”	”	”	”	”	”	”	”	”	”	”	”	”	”
Da 15-20	”	107	105	26	4	”	”	”	”	”	”	”	”	242
20-25	1	490	1 127	374	88	18	13	4	”	”	”	”	”	2 115
25-30	”	466	1 593	1 009	264	67	26	16	3	”	”	”	”	3 444
30-35	1	141	718	634	279	78	40	15	2	”	1	”	”	1 909
35-40	”	25	179	222	144	60	35	16	1	”	”	”	”	682
40-45	”	12	58	107	115	58	45	13	3	3	”	”	”	414
45-50	”	6	13	43	63	44	34	30	7	4	2	”	”	246
50-55	”	1	6	25	23	24	33	20	15	12	2	1	”	162
55-60	”	3	4	4	9	15	26	13	14	12	6	4	1	111
60-65	”	”	2	5	5	6	15	8	5	5	4	2	”	57
65-70	”	”	1	3	4	3	5	7	5	1	”	”	”	29
70 in su	”	”	”	1	3	”	2	2	3	3	3	1	1	19
DONNE...	2	1 251	3 806	2 453	1 001	373	274	144	58	40	18	8	2	9 430

VI. — MATRIMONI SECONDO LE COMBINAZIONI D'ETÀ DEI CONIUGI.
COMPARTIMENTI.

TAVOLA III.

ANNO 1867.

E T À DELL' UOMO	E T À D E L L A D O N N A													U O M I N I
	Sotto 15 anni	15-20 anni	20-25 anni	25-30 anni	30-35 anni	35-40 anni	40-45 anni	45-50 anni	50-55 anni	55-60 anni	60-65 anni	65-70 anni	70 anni in su	
COMPARTIMENTO DELLA CAMPANIA.														
Sotto 15 anni	"	"	"	"	"	"	"	"	"	"	"	"	"	"
Da 15-20	"	95	122	41	7	1	1	"	"	"	"	"	"	267
20-25	"	794	2 274	769	175	53	21	5	2	"	"	"	"	4 098
25-30	4	906	3 426	1 957	450	148	73	29	7	6	"	"	"	7 006
30-35	2	305	1 507	1 159	458	192	90	32	9	3	2	1	"	3 760
35-40	"	105	487	463	275	150	96	33	10	4	1	"	"	1 624
40-45	"	33	224	270	188	157	82	46	13	2	1	2	"	1 018
45-50	"	18	97	122	103	106	71	49	18	5	2	"	"	591
50-55	"	6	29	45	56	51	48	44	21	4	3	1	"	308
55-60	"	2	16	20	20	31	47	29	20	14	8	2	1	210
60-65	"	"	11	10	16	14	14	23	12	15	9	5	"	129
65-70	"	1	3	2	7	7	15	9	4	3	7	4	1	63
70 in su	"	"	4	3	7	2	6	5	3	5	3	3	"	41
DONNE...	6	2 265	8 200	4 861	1 762	912	564	304	119	61	36	18	2	19 110
COMPARTIMENTO DELLE PUGLIE.														
Sotto 15 anni	"	"	"	"	"	"	"	"	"	"	"	"	"	"
Da 15-20	3	77	50	8	8	1	"	"	"	"	"	"	"	147
20-25	6	729	1 258	356	76	33	15	6	2	2	"	"	"	2 483
25-30	2	720	2 254	1 118	244	96	37	18	3	"	"	"	"	4 492
30-35	"	210	814	529	281	98	35	13	2	4	1	"	"	1 987
35-40	"	44	261	244	162	77	42	9	7	3	"	"	"	849
40-45	"	15	98	145	111	88	64	36	10	"	1	1	"	569
45-50	"	8	45	71	71	58	42	42	12	6	2	1	"	358
50-55	"	3	7	27	26	23	41	33	12	6	"	"	"	178
55-60	"	2	9	15	17	18	24	16	12	14	4	2	"	133
60-65	"	1	2	5	7	13	12	10	16	9	7	4	1	87
65-70	"	"	2	3	8	2	9	8	6	4	4	7	2	55
70 in su	"	"	3	1	3	3	5	4	6	3	1	3	2	34
DONNE...	11	1 809	4 803	2 522	1 014	510	326	195	88	51	20	18	5	11 372
COMPARTIMENTO DELLA BASILICATA.														
Sotto 15 anni	"	"	"	"	"	"	"	"	"	"	"	"	"	"
Da 15-20	"	56	43	6	1	"	"	"	"	"	"	"	"	106
20-25	5	532	592	142	48	19	9	"	"	"	"	"	"	1 347
25-30	"	529	779	298	101	32	14	10	4	"	"	"	"	1 767
30-35	"	120	309	190	75	32	18	5	1	1	"	"	"	751
35-40	"	21	79	77	49	41	14	5	1	1	"	"	"	288
40-45	"	8	40	51	32	29	22	10	"	1	"	"	"	193
45-50	"	3	12	18	18	21	17	16	8	3	"	"	"	116
50-55	"	"	3	8	8	6	12	11	8	1	"	"	"	57
55-60	"	1	1	2	7	9	12	14	6	1	2	"	"	55
60-65	"	1	3	5	4	5	12	7	6	3	4	"	"	50
65-70	"	"	"	1	7	"	2	7	3	1	1	1	"	23
70 in su	"	"	1	2	1	1	2	1	2	1	1	"	"	12
DONNE...	5	1 271	1 862	800	351	195	134	86	39	13	8	1	"	4 765

VI. — MATRIMONI SECONDO LE COMBINAZIONI D' ETÀ DEI CONIUGI.
COMPARTIMENTI.

ANNO 1867.

TAVOLA III.

ETÀ DELL' UOMO	ETÀ DELLA DONNA													UOMINI
	Sotto 15 anni	15-20 anni	20-25 anni	25-30 anni	30-35 anni	35-40 anni	40-45 anni	45-50 anni	50-55 anni	55-60 anni	60-65 anni	65-70 anni	70 anni in su	
COMPARTIMENTO DELLE CALABRIE														
Sotto 15 anni	”	”	”	”	”	”	”	”	”	”	”	”	”	”
Da 15-20	61	51	14	4	”	3	”	”	”	”	”	”	”	133
20-25	2	588	803	272	84	23	13	2	1	”	”	”	”	1 788
25-30	5	869	1 367	721	218	75	39	12	3	4	”	1	”	3 314
30-35	2	318	681	465	194	86	30	20	6	2	”	”	”	1 804
35-40	1	88	198	169	107	58	33	12	5	1	”	”	”	672
40-45	”	26	83	77	84	61	39	15	1	4	”	”	”	390
45-50	”	3	29	42	46	41	25	17	5	”	”	”	”	208
50-55	”	2	13	14	19	13	18	12	9	3	2	”	”	105
55-60	”	1	3	7	11	14	8	8	7	4	1	”	”	64
60-65	”	”	4	4	4	3	7	3	”	1	1	1	”	28
65-70	”	”	”	3	2	4	1	2	2	4	”	1	”	19
70 in su	”	1	”	4	2	”	4	1	”	”	”	”	”	12
DONNE...	10	1 957	3 232	1 792	775	378	220	104	39	23	4	3	”	8 537
COMPARTIMENTO DELLA SICILIA.														
Sotto 15 anni	”	”	”	”	”	”	”	”	”	”	”	”	”	”
Da 15-20	60	49	11	4	”	”	”	”	”	”	”	”	”	124
20-25	5	1 099	1 160	348	68	34	8	2	1	1	”	”	”	2 726
25-30	9	1 176	1 619	705	178	70	26	18	5	1	”	”	”	3 807
30-35	3	393	776	406	168	68	29	21	4	1	3	1	”	1 873
35-40	1	125	321	233	123	75	35	19	8	”	”	”	”	940
40-45	”	53	182	176	126	68	46	26	6	6	2	1	”	692
45-50	”	24	62	98	68	53	61	40	21	5	2	1	”	430
50-55	”	9	33	52	49	47	36	40	19	14	4	”	”	303
55-60	”	4	15	18	17	26	15	17	20	9	3	1	”	145
60-65	”	3	10	11	6	14	9	16	17	9	5	2	”	102
65-70	”	1	”	4	2	5	6	5	4	4	6	1	1	39
70 in su	”	”	4	6	2	3	3	5	4	2	4	2	”	35
DONNE...	18	2 947	4 231	2 063	811	463	274	209	109	52	29	9	1	11 216
COMPARTIMENTO DELLA SARDEGNA.														
Sotto 15 anni	”	”	”	”	”	”	”	”	”	”	”	”	”	”
Da 15-20	5	6	2	1	”	”	”	”	”	”	”	”	”	14
20-25	1	136	196	92	19	9	4	”	”	”	”	”	”	457
25-30	”	202	491	318	110	29	15	1	”	”	”	”	”	1 166
30-35	”	92	336	262	122	44	9	5	”	”	”	”	”	870
35-40	”	35	106	116	65	32	9	2	1	”	”	”	”	363
40-45	”	7	25	41	34	20	14	2	”	1	”	”	”	144
45-50	”	6	12	17	15	12	10	3	”	1	”	”	”	76
50-55	”	”	5	8	7	8	4	4	1	1	1	”	”	39
55-60	”	1	5	2	4	4	4	4	1	1	”	”	”	26
60-65	”	2	1	3	2	2	6	4	4	”	”	”	”	24
65-70	”	”	”	”	3	”	2	1	”	4	”	”	”	10
70 in su	”	”	”	”	3	1	”	1	”	”	”	”	”	5
DONNE...	1	486	1 183	861	385	161	77	27	7	8	1	”	”	3 197

VII. — MATRIMONI SECONDO LE COMBINAZIONI D'ETÀ DEI CONIUGI.

TAVOLA III.

REGNO.

TRIENNIO 1863-67.

ETÀ DELL'UOMO	ETÀ DELLA DONNA													UOMINI
	Sotto 15 anni	15-20 anni	20-25 anni	25-30 anni	30-35 anni	35-40 anni	40-45 anni	45-50 anni	50-55 anni	55-60 anni	60-65 anni	65-70 anni	70 anni in su	
TOTALE DEI MATRIMONI. — 1865.														
Sotto 15 anni	5	4	9	1	"	"	"	"	"	1	"	"	"	20
Da 15-20	74	1 207	1 016	238	53	19	10	2	1	"	"	"	1	2 621
20-25	484	13 521	26 782	6 125	1 238	392	171	63	19	7	2	"	8	48 857
25-30	391	13 560	37 459	16 783	3 930	1 193	461	151	42	12	6	2	2	73 992
30-35	86	4 404	15 960	10 399	4 391	1 389	606	219	54	13	4	2	4	37 531
35-40	23	1 146	5 264	4 974	3 040	1 602	717	288	103	31	11	3	1	17 203
40-45	7	391	1 975	2 551	2 214	1 488	1 029	417	149	52	16	1	1	10 291
45-50	2	136	719	1 065	1 192	1 077	853	534	208	77	28	7	5	5 903
50-55	2	44	284	489	642	647	660	514	287	115	44	19	5	3 762
55-60	1	24	136	234	337	350	495	379	301	174	72	20	4	2 527
60-65	1	8	88	96	149	184	243	237	210	146	99	26	10	1 477
65-70	"	5	43	63	68	101	125	130	131	128	83	46	18	941
70 in su	"	6	23	26	43	44	62	64	71	76	64	30	27	536
DONNE...	1 076	34 456	89 738	43 044	17 347	8 496	5 432	2 998	1 576	832	429	156	81	205 651
TOTALE DEI MATRIMONI. — 1866.														
Sotto 15 anni	"	"	"	"	"	"	"	"	"	"	"	"	"	"
Da 15-20	3	589	567	114	37	6	3	"	"	"	1	"	"	1 320
20-25	15	7 344	14 582	3 632	723	238	81	36	10	5	1	"	"	26 667
25-30	13	7 735	21 479	10 118	2 257	716	266	89	17	8	2	2	2	42 704
30-35	4	2 831	10 301	6 649	2 779	865	375	135	32	10	5	4	3	23 993
35-40	"	820	3 481	3 233	1 821	933	400	154	28	18	5	1	1	10 895
40-45	"	214	1 287	1 748	1 416	917	561	231	59	28	8	4	2	6 475
45-50	"	66	472	768	773	602	482	278	91	32	9	7	1	3 581
50-55	"	34	185	257	373	333	351	283	155	63	17	5	2	2 058
55-60	"	15	80	141	207	213	281	244	152	89	26	11	3	1 462
60-65	"	8	49	69	98	105	132	150	101	90	43	13	1	859
65-70	"	9	21	35	51	54	60	72	71	54	35	9	7	478
70 in su	"	4	19	19	25	26	35	25	33	24	23	14	13	260
DONNE...	35	19 669	52 523	26 733	10 560	5 008	3 027	1 697	749	421	175	70	35	120 752
TOTALE DEI MATRIMONI. — 1867.														
Sotto 15 anni	"	"	"	"	"	"	"	"	"	"	"	"	"	"
Da 15-20	3	816	737	166	48	4	6	"	"	"	"	"	"	1 780
20-25	25	10 009	22 311	5 254	1 000	285	113	32	10	4	"	"	"	39 043
25-30	26	10 400	30 925	14 645	3 187	919	358	133	33	12	1	1	"	60 640
30-35	11	3 602	15 031	10 136	4 044	1 278	451	175	38	17	9	3	"	34 845
35-40	2	920	4 500	4 347	2 555	1 218	537	180	57	16	4	"	"	14 336
40-45	"	291	1 628	2 317	1 922	1 172	734	307	67	33	13	5	1	8 490
45-50	"	122	633	1 048	1 046	859	667	387	124	43	13	3	"	4 945
50-55	"	37	201	380	477	441	455	345	179	83	34	8	3	2 643
55-60	"	21	101	171	237	297	318	254	166	117	46	17	3	1 748
60-65	"	9	70	96	116	122	180	158	135	96	74	24	5	1 085
65-70	"	3	20	35	64	48	87	75	78	58	45	25	8	546
70 in su	"	3	20	30	37	24	41	43	39	44	39	24	11	355
DONNE...	67	26 233	76 177	38 675	14 733	6 667	3 947	2 089	926	523	278	110	31	170 456

VIII. — MATRIMONI SECONDO LE COMBINAZIONI D'ETÀ DEI CONIUGI.

TAVOLA III.

REGNO.

TRIENNIO 1865-67.

ETÀ DELL' UOMO	ETÀ DELLA DONNA													UOMINI
	Sotto 15 anni	15-20 anni	20-25 anni	25-30 anni	30-35 anni	35-40 anni	40-45 anni	45-50 anni	50-55 anni	55-60 anni	60-65 anni	65-70 anni	70 anni in su	
MATRIMONI TRA CELIBI. — ANNO 1865.														
Sotto 15 anni	5	4	9	1	"	"	"	"	"	"	"	"	"	19
Da 15-20	74	1 203	997	225	40	12	5	1	"	"	"	"	"	2 557
20-25	480	13 859	26 318	5 721	985	234	79	20	9	3	"	"	2	47 210
25-30	380	13 070	35 773	15 389	3 053	729	194	62	9	3	1	1	1	68 665
30-35	82	3 916	13 855	8 489	3 109	758	241	56	7	6	2	1	2	30 524
35-40	19	884	3 620	3 122	1 642	725	238	73	17	7	2	"	"	10 349
40-45	3	232	1 016	1 149	822	454	258	81	18	4	1	1	"	4 039
45-50	1	68	321	321	307	225	138	80	15	3	2	1	"	1 482
50-55	2	19	109	126	140	115	70	59	29	2	1	"	"	672
55-60	"	10	42	47	50	49	54	33	20	9	2	"	"	316
60-65	"	2	12	6	19	17	13	9	9	7	4	"	"	98
65-70	"	1	3	4	3	6	8	6	2	1	1	2	2	39
70 in su	"	3	1	4	3	4	1	2	1	"	2	"	2	23
DONNE...	1 046	32 771	82 076	34 604	10 178	3 328	1 299	472	136	45	18	6	9	165 983
MATRIMONI TRA CELIBI. — ANNO 1866.														
Sotto 15 anni	"	"	"	"	"	"	"	"	"	"	"	"	"	"
Da 15-20	3	589	582	111	29	5	2	"	"	"	"	"	"	1 301
20-25	15	7 270	14 322	3 411	553	153	32	18	4	1	"	"	"	25 784
25-30	13	7 429	20 512	9 266	1 776	403	100	32	6	1	"	"	1	39 539
30-35	4	2 497	8 900	5 412	2 030	490	163	39	7	3	1	"	1	19 547
35-40	"	614	2 418	2 065	1 014	438	135	34	5	3	1	"	"	6 727
40-45	"	112	674	785	488	263	143	45	9	5	"	"	"	2 529
45-50	"	34	179	251	203	132	87	43	11	1	1	"	"	942
50-55	"	12	66	31	82	51	33	30	6	3	1	"	"	370
55-60	"	3	21	26	34	25	23	15	10	3	"	1	1	162
60-65	"	3	11	12	17	13	6	3	6	1	1	1	"	74
65-70	"	2	"	1	3	3	4	4	4	2	1	"	"	24
70 in su	"	1	3	"	1	1	2	2	2	2	"	"	1	15
DONNE...	35	18 566	47 668	21 421	6 230	1 982	740	265	70	25	6	2	4	97 014
MATRIMONI TRA CELIBI. — ANNO 1867.														
Sotto 15 anni	"	"	"	"	"	"	"	"	"	"	"	"	"	"
Da 15-20	3	815	727	145	40	1	6	"	"	"	"	"	"	1 737
20-25	25	9 889	21 942	4 930	782	168	50	11	3	2	"	"	"	37 802
25-30	26	9 941	29 499	13 454	2 501	518	166	46	10	2	"	"	"	56 163
30-35	10	3 140	12 930	8 329	2 947	695	190	54	10	5	2	2	"	28 314
35-40	2	664	2 990	2 631	1 402	548	181	51	11	1	"	"	"	8 481
40-45	"	150	778	942	702	339	179	49	7	3	2	1	"	3 152
45-50	"	59	243	361	260	183	103	49	11	2	1	1	"	1 278
50-55	"	16	67	94	109	84	64	41	17	10	"	"	"	502
55-60	"	4	32	33	36	45	26	24	8	8	1	"	"	217
60-65	"	2	12	18	11	10	9	4	5	5	1	1	"	78
65-70	"	1	2	"	3	1	2	1	4	1	1	1	"	17
70 in su	"	"	1	"	3	"	2	2	2	"	"	2	"	12
DONNE...	66	24 681	69 223	30 937	8 796	2 592	983	332	88	39	8	8	"	137 753

IX. — MATRIMONI SECONDO LE COMBINAZIONI D'ETÀ DEI CONIUGI.

TAVOLA III.

ROMA.

TRIENNIO 1865-67.

ETÀ DELL' UOMO	ETÀ DELLA DONNA													UOMINI
	Sotto 15 anni	15-20 anni	20-25 anni	25-30 anni	30-35 anni	35-40 anni	40-45 anni	45-50 anni	50-55 anni	55-60 anni	60-65 anni	65-70 anni	70 anni in su	
MATRIMONI TRA CELIBI E VEDOVE. — ANNO 1865.														
Sotto 15 anni	1	1
Da 15-20	..	3	16	11	12	7	5	1	1	1 57
20-25	..	35	246	338	283	154	85	41	10	4	2	..	1	1 202
25-30	..	46	396	704	642	404	236	94	29	9	5	1	1	2 567
30-35	..	14	173	466	554	376	263	116	32	6	2	1	2	2 005
35-40	..	1	92	204	299	311	186	122	50	16	6	1 287
40-45	..	1	31	89	177	212	202	94	46	17	7	..	1	877
45-50	17	45	76	92	105	81	49	27	9	..	3	504
50-55	..	1	3	10	27	52	60	54	39	21	8	4	1	280
55-60	2	5	20	15	26	27	25	16	5	3	2	146
60-65	1	6	13	12	7	13	4	3	1	2	62
65-70	2	..	3	8	4	9	6	2	2	1	37
70 in su	2	1	3	3	2	4	2	1	18
DONNE...	..	101	976	1 875	2 096	1 641	1 192	644	306	129	53	14	16	9 043
MATRIMONI TRA CELIBI E VEDOVE. — ANNO 1866.														
Sotto 15 anni
Da 15-20	3	2	7	1	1	1	15
20-25	..	11	114	173	157	69	48	17	6	4	1	600
25-30	..	10	200	437	343	267	146	53	11	7	2	2	1	1 479
30-35	..	12	91	279	297	221	138	68	24	6	4	4	2	1 146
35-40	..	4	47	128	143	148	100	58	13	9	4	1	1	656
40-45	..	1	14	61	121	121	83	61	23	11	6	4	..	506
45-50	5	15	38	53	55	48	20	7	2	2	1	246
50-55	3	10	18	25	24	30	17	17	4	3	1	152
55-60	1	3	8	9	17	11	14	13	1	4	..	81
60-65	2	5	4	7	..	3	4	2	..	27
65-70	3	2	1	2	1	..	1	10
70 in su	1	1	1	..	2	1	2	..	1	2	11
DONNE...	..	38	478	1 109	1 135	920	619	357	130	81	30	23	9	4 929
MATRIMONI TRA CELIBI E VEDOVE. — ANNO 1867.														
Sotto 15 anni
Da 15-20	..	1	9	21	8	3	42
20-25	..	25	161	247	190	110	56	17	4	2	812
25-30	..	26	269	550	502	321	171	78	20	10	1	1 948
30-35	..	9	160	360	412	318	172	93	20	8	6	1	..	1 659
35-40	..	6	54	153	192	197	146	71	25	10	3	857
40-45	..	3	28	71	116	120	108	76	21	8	6	3	1	561
45-50	..	1	6	31	56	81	74	57	20	10	3	1	..	340
50-55	..	1	..	8	25	30	28	34	21	13	6	3	..	169
55-60	2	1	8	16	21	17	16	8	4	2	..	95
60-65	1	2	2	8	8	4	5	7	4	..	41
65-70	1	1	3	2	..	1	5	13
70 in su	1	2	2	1	1	..	1	8
DONNE...	..	72	689	1 443	1 512	1 199	738	455	153	76	42	14	2	6 445

X. — MATRIMONI SECONDO LE COMBINAZIONI D'ETÀ DEI CONIUGI.

TAVOLA III.

REGNO.

TRIENNIO 1863-67.

ETÀ DELL'UOMO	ETÀ DELLA DONNA													UOMINI
	Sotto 15 anni	15-20 anni	20-25 anni	25-30 anni	30-35 anni	35-40 anni	40-45 anni	45-50 anni	50-55 anni	55-60 anni	60-65 anni	65-70 anni	70 anni in su	
MATRIMONI TRA VEDOVÌ E CELIBI. — ANNO 1865.														
Sotto 15 anni	”	”	”	”	”	”	”	”	”	”	”	”	”	”
Da 15-20	”	1	3	2	”	”	”	”	”	”	”	”	”	6
20-25	4	126	207	60	9	1	3	”	”	”	”	”	”	410
25-30	11	441	1 230	590	168	33	12	1	1	”	”	”	”	2 487
30-35	4	465	1 851	1 248	518	142	48	17	1	”	”	”	”	4 294
35-40	4	251	1 469	1 485	808	335	126	31	9	”	”	1	”	4 469
40-45	3	156	882	1 101	852	463	244	65	16	5	1	”	”	3 788
45-50	1	66	354	599	571	428	234	109	32	11	1	1	”	2 407
50-55	”	23	166	292	332	269	242	105	33	13	4	”	”	1 480
55-60	1	13	89	143	196	166	169	85	53	21	5	”	”	941
60-65	1	6	55	74	86	88	83	67	41	21	4	”	”	532
65-70	”	4	35	55	54	63	48	43	31	18	10	2	2	370
70 in su	”	2	21	19	28	23	34	21	12	16	3	2	1	182
DONNE...	29	1 554	6 362	5 618	3 622	2 016	1 243	544	229	105	28	6	5	21 366
MATRIMONI TRA VEDOVÌ E CELIBI. — ANNO 1866.														
Sotto 15 anni	”	”	”	”	”	”	”	”	”	”	”	”	”	”
Da 15-20	”	”	2	”	”	”	”	”	”	”	”	”	”	2
20-25	”	62	140	39	9	8	”	”	”	”	”	”	”	258
25-30	”	294	786	863	100	36	10	1	”	”	”	”	”	1 540
30-35	”	320	1 258	855	329	96	35	8	”	”	”	”	”	2 901
35-40	”	202	976	912	495	234	82	23	1	2	”	”	”	2 927
40-45	”	98	577	738	593	310	141	44	12	3	”	”	2	2 568
45-50	”	32	274	433	394	241	157	54	15	7	”	1	”	1 608
50-55	”	22	116	150	209	146	136	59	20	5	”	”	”	863
55-60	”	11	56	99	128	120	112	61	29	10	4	”	”	630
60-65	”	5	37	55	56	52	60	46	17	10	4	2	”	344
65-70	”	7	19	31	44	34	25	22	19	8	1	2	2	214
70 in su	”	3	15	15	14	17	18	6	9	4	2	1	”	104
DONNE...	”	1 056	4 206	3 740	2 371	1 294	776	324	122	49	11	6	4	13 959
MATRIMONI TRA VEDOVÌ E CELIBI. — ANNO 1867.														
Sotto 15 anni	”	”	”	”	”	”	”	”	”	”	”	”	”	”
Da 15-20	”	”	1	”	”	”	”	”	”	”	”	”	”	1
20-25	”	93	198	64	16	4	4	1	2	”	”	”	”	382
25-30	”	431	1 109	542	132	51	10	5	1	”	”	”	”	2 281
30-35	1	449	1 857	1 307	500	166	34	11	2	1	”	”	”	4 328
35-40	”	248	1 404	1 358	723	282	103	22	2	3	”	”	”	4 145
40-45	”	137	739	1 118	818	443	192	64	8	7	”	”	”	3 576
45-50	”	61	361	570	560	344	213	92	21	2	3	”	”	2 227
50-55	”	19	132	234	256	194	164	78	23	10	2	”	”	1 112
55-60	”	17	64	122	137	148	117	75	24	16	3	”	”	723
60-65	”	7	58	71	86	63	75	56	23	18	5	2	1	465
65-70	”	2	18	33	48	31	42	35	13	8	5	1	”	236
70 in su	”	3	19	29	24	18	21	16	9	8	2	2	1	152
DONNE...	1	1 467	6 010	5 448	3 300	1 744	975	455	128	73	20	5	2	19 623

XI. — MATRIMONI SECONDO LE COMBINAZIONI D'ETÀ DEI CONIUGI.

TAVOLA III.

TRIENNIO 1865-67.

ETÀ DELL' UOMO	ETÀ DELLA DONNA												UOMINI	
	Sotto 15 anni	15-20 anni	20-25 anni	25-30 anni	30-35 anni	35-40 anni	40-45 anni	45-50 anni	50-55 anni	55-60 anni	60-65 anni	65-70 anni		70 anni in su
MATRIMONI TRA VEDOVI. — ANNO 1865.														
Sotto 15 anni	"	"	"	"	"	"	"	"	"	"	"	"	"	"
Da 15-20	"	"	"	"	1	"	"	"	"	"	"	"	"	1
20-25	"	1	11	6	11	3	1	2	"	"	"	"	"	35
25-30	"	3	60	100	67	27	19	4	3	"	"	"	"	283
30-35	"	9	81	195	210	113	54	30	14	1	"	"	"	708
35-40	"	10	83	213	291	231	167	62	27	8	3	2	1	1 098
40-45	"	2	46	212	363	359	325	177	69	26	7	"	"	1 587
45-50	"	2	27	100	238	332	376	264	112	36	16	5	2	1 510
50-55	1	1	6	61	143	211	288	296	186	79	31	15	3	1 320
55-60	"	1	3	39	71	120	246	234	203	128	60	17	2	1 124
60-65	"	"	1	15	38	66	130	154	147	114	88	25	7	785
65-70	"	"	5	2	11	24	61	77	89	103	70	40	13	495
70 in su	"	1	1	3	12	15	26	38	55	58	55	26	23	313
DONNE...	1	30	324	947	1 456	1 501	1 693	1 338	905	553	330	130	51	9 259
MATRIMONI TRA VEDOVI. — ANNO 1866.														
Sotto 15 anni	"	"	"	"	"	"	"	"	"	"	"	"	"	"
Da 15-20	"	"	"	1	1	"	"	"	"	"	"	"	"	2
20-25	"	1	6	9	4	3	1	1	"	"	"	"	"	25
25-30	"	2	31	52	38	10	10	3	"	"	"	"	"	146
30-35	"	2	52	103	123	58	39	20	1	1	"	"	"	399
35-40	"	"	40	128	169	113	83	39	9	4	"	"	"	585
40-45	"	3	22	114	214	223	189	81	15	9	2	"	"	872
45-50	"	"	14	69	138	176	133	133	45	17	6	4	"	785
50-55	"	"	"	16	64	111	153	164	112	38	12	2	1	673
55-60	"	1	2	13	37	59	129	157	99	63	21	6	2	589
60-65	"	"	1	2	23	35	62	94	78	76	34	8	1	414
65-70	"	"	2	3	4	17	28	44	47	42	32	7	4	230
70 in su	"	"	1	3	9	7	15	15	21	16	21	12	10	130
DONNE...	"	9	171	513	824	812	892	751	427	266	128	39	18	4 850
MATRIMONI TRA VEDOVI. — ANNO 1867.														
Sotto 15 anni	"	"	"	"	"	"	"	"	"	"	"	"	"	"
Da 15-20	"	"	"	"	"	"	"	"	"	"	"	"	"	"
20-25	"	2	10	13	12	3	3	3	1	"	"	"	"	47
25-30	"	2	48	99	52	29	11	4	2	"	"	1	"	248
30-35	"	4	84	190	185	99	55	17	6	3	1	"	"	644
35-40	"	2	52	205	238	191	107	36	19	2	1	"	"	853
40-45	"	1	33	186	286	270	255	118	31	15	5	1	"	1 201
45-50	"	1	23	86	170	251	272	189	72	29	6	1	"	1 100
50-55	"	1	2	44	87	133	199	192	118	50	26	5	3	860
55-60	"	"	3	15	56	88	154	138	118	85	38	15	3	713
60-65	"	"	"	6	17	47	88	90	103	68	61	17	4	501
65-70	"	"	"	2	12	15	40	37	61	48	34	23	8	280
70 in su	"	"	"	1	10	6	17	23	26	35	36	20	9	133
DONNE...	"	13	255	847	1 125	1 132	1 201	847	557	335	208	88	27	6 630

NOTA. — Nei riassunti del regno per la età dei coniugi, anni 1865 e 1866, non sono compresi i dati delle provincie venete, le quali non incominciarono a figurare in questa parte del Movimento dello stato civile che nel 1867.

XII. — MATRIMONI PER ETÀ E PER SESSO.
COMPARTIMENTI.

TAVOLA III.

TRIENNIO 1865-67.

E T À DEI CONIUGI	1865			1866			1867		
	TOTALE	Maschi	Femmine	TOTALE	Maschi	Femmine	TOTALE	Maschi	Femmine
COMPARTIMENTO DEL PIEMONTE.									
Sotto 15 anni	54	1	53	2	”	2	7	”	7
Da 15-20	7 245	389	6 856	3 901	225	3 676	4 700	247	4 453
20-25	20 001	7 337	12 664	11 950	4 131	7 819	13 440	4 778	8 662
25-30	15 780	10 573	5 207	9 445	6 021	3 424	10 753	6 955	3 798
30-35	6 693	4 751	1 942	4 624	3 302	1 322	5 247	3 685	1 562
35-40	3 122	2 192	930	2 230	1 582	648	2 535	1 794	741
40-45	2 125	1 451	644	1 287	948	339	1 471	1 017	454
45-50	1 185	856	329	802	591	211	940	714	226
50-55	784	612	172	397	805	92	495	396	99
55-60	436	361	75	292	248	44	298	246	52
60-65	243	190	53	159	141	18	178	144	34
65-70	127	115	12	75	70	5	85	72	13
70 in su	89	84	5	46	41	5	57	55	2
TOTALE...	57 884	28 942	28 942	35 210	17 605	17 605	40 206	20 103	20 103
COMPARTIMENTO DELLA LIGURIA.									
Sotto 15 anni	22	1	21	1	”	1	2	”	2
Da 15-20	2 327	161	2 166	984	53	931	1 412	90	1 322
20-25	6 518	2 438	4 080	2 581	962	1 619	3 987	1 465	2 522
25-30	4 961	3 394	1 567	2 088	1 304	734	3 092	2 039	1 053
30-35	2 093	1 474	619	1 050	753	297	1 485	1 038	447
35-40	881	613	268	494	338	156	658	459	199
40-45	586	394	192	266	199	67	359	270	89
45-50	315	213	97	136	98	38	206	161	45
50-55	223	172	51	74	60	14	89	73	16
55-60	134	110	24	52	44	8	62	51	11
60-65	94	79	15	35	29	6	38	34	4
65-70	81	30	1	22	21	1	22	19	3
70 in su	25	21	4	11	11	”	16	15	1
TOTALE...	18 210	9 105	9 105	7 744	3 872	3 872	11 428	5 714	5 714
COMPARTIMENTO DELLA LOMBARDIA.									
Sotto 15 anni	9	”	9	”	”	”	2	”	2
Da 15-20	4 001	88	3 913	2 610	70	2 540	3 201	96	3 205
20-25	23 440	7 358	16 082	13 564	4 295	9 269	19 313	6 206	13 107
25-30	17 178	11 151	6 027	10 345	6 497	3 848	14 624	9 205	5 419
30-35	8 148	6 084	2 064	4 869	3 583	1 286	6 875	4 962	1 913
35-40	3 362	2 412	950	2 264	1 666	598	2 937	2 154	783
40-45	1 927	1 348	579	1 274	952	322	1 745	1 277	468
45-50	1 058	746	312	721	525	196	926	676	250
50-55	644	474	170	376	285	91	489	364	125
55-60	373	289	84	235	186	49	291	221	70
60-65	216	167	49	148	120	28	179	138	41
65-70	107	91	16	45	38	7	82	69	13
70 in su	51	49	2	19	18	1	36	32	4
TOTALE...	60 514	30 257	30 257	36 470	18 235	18 235	50 800	25 400	25 400

XII. — MATRIMONI PER ETÀ E PER SESSO.
COMPARTIMENTI.

TAVOLA III.

TRIENNIO 1865-67.

ETÀ DEI CONIUGI	1865			1866			1867		
	TOTALE	Maschi	Femmine	TOTALE	Maschi	Femmine	TOTALE	Maschi	Femmine
COMPARTIMENTO DELL' EMILIA.									
Sotto 15 anni	5	1	4	1	"	1	"	"	"
Da 15-20	2 251	185	2 116	1 235	80	1 155	1 418	82	1 336
20-25	12 747	4 866	8 381	7 059	2 350	4 709	8 257	2 690	5 567
25-30	9 288	5 969	3 269	5 301	3 285	2 016	6 481	4 025	2 456
30-35	4 078	2 756	1 322	2 392	1 726	666	2 911	2 106	805
35-40	2 018	1 381	637	1 064	760	304	1 225	872	353
40-45	1 165	789	376	616	452	164	725	501	224
45-50	707	490	217	357	249	108	421	310	111
50-55	429	281	148	176	122	54	206	145	61
55-60	285	206	79	125	88	37	136	98	38
60-65	166	125	41	85	65	20	106	88	18
65-70	86	71	15	53	48	5	40	35	5
70 in su	49	42	7	20	17	3	30	26	4
TOTALE...	33 224	16 612	16 612	18 484	9 242	9 242	21 956	10 978	10 978
COMPARTIMENTO DELL' UMBRIA.									
Sotto 15 anni	"	"	"	"	"	"	"	"	"
Da 15-20	306	19	287	222	2	220	226	15	211
20-25	1 948	471	1 477	1 461	350	1 111	1 548	397	1 151
25-30	2 139	1 157	982	1 541	806	735	1 413	724	689
30-35	1 436	947	489	1 102	757	345	1 154	796	358
35-40	689	490	199	505	364	141	475	340	135
40-45	363	241	122	266	192	74	276	205	71
45-50	180	136	44	135	106	29	105	80	25
50-55	99	81	18	50	41	9	49	44	5
55-60	68	49	19	32	25	7	32	27	5
60-65	33	25	8	24	21	3	19	17	2
65-70	30	27	3	10	9	1	6	4	2
70 in su	9	7	2	4	3	1	7	6	1
TOTALE...	7 300	3 650	3 650	5 352	2 676	2 676	5 310	2 655	2 655
COMPARTIMENTO DELLE MARCHE.									
Sotto 15 anni	1	"	1	"	"	"	"	"	"
Da 15-20	397	53	344	214	23	191	226	28	198
20-25	3 460	823	2 637	1 864	478	1 386	2 132	556	1 576
25-30	4 306	2 333	1 973	2 194	1 060	1 134	2 462	1 198	1 264
30-35	2 556	1 620	936	1 330	933	397	1 636	1 127	509
35-40	1 169	800	369	522	383	139	613	456	157
40-45	656	445	211	323	249	79	288	213	75
45-50	339	235	104	134	106	28	149	117	32
50-55	205	144	61	68	56	12	68	54	14
55-60	106	87	19	50	45	5	49	43	6
60-65	94	77	17	20	20	"	24	20	4
65-70	47	38	9	16	13	3	19	18	1
70 in su	34	30	4	8	8	3	10	8	2
TOTALE...	13 370	6 685	6 685	6 748	3 374	3 474	7 676	3 838	3 838

XII. — MATRIMONI PER ETÀ E PER SESSO.
COMPARTIMENTI.

TRIENNIO 1865-67.

TAVOLA III.

E T À DEI CONIUGI	1865			1866			1867		
	TOTALE	Maschi	Femmine	TOTALE	Maschi	Femmine	TOTALE	Maschi	Femmine
COMPARTIMENTO DELLA TOSCANA.									
Sotto 15 anni	8	1	7	2	"	2	1	"	1
Da 15-20	2 528	240	2 283	1 367	94	1 273	1 732	132	1 600
20-25	18 784	4 584	9 200	6 217	2 018	4 199	7 986	2 601	5 385
25-30	11 948	7 210	4 738	5 485	3 243	2 242	7 101	4 275	2 826
30-35	5 627	3 790	1 837	2 983	2 088	895	3 590	2 482	1 108
35-40	2 794	1 867	927	1 378	966	412	1 588	1 100	488
40-45	1 587	1 070	517	651	447	204	839	600	239
45-50	729	484	245	307	224	83	410	298	112
50-55	458	327	131	163	122	41	190	151	39
55-60	263	194	69	123	100	23	115	98	17
60-65	174	135	39	49	46	3	60	50	10
65-70	105	86	19	29	23	6	35	31	4
70 in su	76	60	16	16	14	2	17	14	3
TOTALE...	40 076	20 038	20 038	18 770	9 385	9 385	23 664	11 832	11 832
COMPARTIMENTO DEGLI ABRUZZI E MOLISE.									
Sotto 15 anni	44	7	37	8	"	3	2	"	2
Da 15-20	1 725	322	1 403	1 260	218	1 042	1 493	242	1 251
20-25	7 336	2 757	4 579	5 063	1 726	3 337	5 921	2 115	3 806
25-30	7 302	4 047	3 255	5 079	2 915	2 164	5 897	3 444	2 453
30-35	3 573	2 315	1 258	2 650	1 719	931	2 910	1 909	1 001
35-40	1 580	976	604	1 107	735	372	1 055	682	373
40-45	1 023	619	404	690	445	245	688	414	274
45-50	528	338	190	365	223	142	390	246	144
50-55	322	217	105	225	154	71	220	162	58
55-60	233	166	67	166	116	50	151	111	40
60-65	116	86	30	79	60	19	75	57	18
65-70	80	70	10	57	49	8	37	29	8
70 in su	38	30	8	32	28	4	21	19	2
TOTALE...	23 900	11 960	11 950	16 776	8 388	8 388	18 860	9 430	9 430
COMPARTIMENTO DELLA CAMPANIA.									
Sotto 15 anni	47	2	45	4	"	4	6	"	6
Da 15-20	3 355	376	2 979	2 139	223	1 916	2 532	267	2 265
20-25	15 419	5 436	9 983	9 772	3 195	6 577	12 293	4 093	8 200
25-30	14 366	8 512	5 854	10 120	5 960	4 160	11 867	7 006	4 861
30-35	7 105	4 641	2 464	4 653	3 046	1 607	5 522	3 760	1 762
35-40	3 536	2 228	1 308	2 224	1 457	767	2 536	1 624	912
40-45	2 106	1 267	839	1 473	932	541	1 582	1 018	564
45-50	1 262	730	472	799	507	292	895	591	304
50-55	681	454	227	448	321	127	427	308	119
55-60	465	348	117	289	221	68	271	210	61
60-65	245	191	54	145	123	22	165	129	36
65-70	157	129	28	88	75	13	81	63	18
70 in su	74	65	9	44	39	5	43	41	2
TOTALE...	48 758	24 379	24 379	32 198	16 099	16 099	38 220	19 110	19 110

XII. — MATRIMONI PER ETÀ E PER SESSO.
COMPARTIMENTI.

TAVOLA III.

TRIENNIO 1865-67.

E T À DEI CONIUGI	1865			1866			1867		
	TOTALE	Maschi	Femmine	TOTALE	Maschi	Femmine	TOTALE	Maschi	Femmine
COMPARTIMENTO DELLE PUGLIE.									
Sotto 15 anni	41	”	41	6	”	6	11	”	11
Da 15-20	2 385	169	2 216	1 607	91	1 516	1 956	147	1 809
20-25	8 682	3 098	5 584	6 095	2 065	4 030	7 286	2 483	4 803
25-30	7 977	5 198	2 779	5 765	3 758	2 007	7 014	4 492	2 522
30-35	3 342	2 223	1 119	2 599	1 727	872	3 001	1 987	1 014
35-40	1 492	914	578	1 206	733	473	1 359	849	510
40-45	996	602	394	808	470	338	895	509	386
45-50	540	337	203	485	298	187	553	358	195
50-55	318	227	91	236	160	76	266	178	88
55-60	221	158	63	166	128	38	184	133	51
60-65	132	94	38	102	81	21	107	87	20
65-70	77	66	11	50	43	7	73	55	18
70 in su	41	36	5	33	25	8	39	34	5
TOTALE...	26 244	13 122	13 122	19 158	9 579	9 579	22 744	11 372	11 372
COMPARTIMENTO DELLA BASILICATA.									
Sotto 15 anni	66	1	65	1	”	1	5	”	5
Da 15-20	1 474	125	1 349	1 038	68	970	1 377	106	1 271
20-25	3 538	1 520	2 018	2 680	1 064	1 616	3 209	1 347	1 862
25-30	2 750	1 872	878	2 214	1 493	721	2 567	1 767	800
30-35	1 241	843	398	1 113	759	354	1 102	751	351
35-40	488	300	188	405	247	158	433	288	195
40-45	354	203	151	325	184	141	327	193	134
45-50	206	115	91	175	94	81	202	116	86
50-55	139	88	51	134	88	46	96	57	39
55-60	120	91	29	80	57	23	68	55	13
60-65	55	42	13	46	34	12	58	50	8
65-70	27	23	4	27	24	3	24	23	1
70 in su	14	13	1	14	9	5	12	12	”
TOTALE...	10 472	5 236	5 236	8 252	4 126	4 126	9 530	4 765	4 765
COMPARTIMENTO DELLE CALABRIE.									
Sotto 15 anni	169	2	167	2	”	2	10	”	10
Da 15-20	2 570	220	2 350	1 540	83	1 457	2 090	133	1 957
20-25	6 920	2 585	4 335	4 176	1 444	2 732	5 020	1 788	3 232
25-30	6 659	4 232	2 427	4 020	2 556	1 464	5 106	3 314	1 792
30-35	3 277	2 161	1 116	2 135	1 479	656	2 579	1 804	775
35-40	1 535	1 006	529	959	632	327	1 050	672	378
40-45	934	593	341	586	389	197	610	390	220
45-50	520	346	174	286	188	98	312	208	104
50-55	253	172	81	138	102	36	144	105	39
55-60	152	123	29	72	52	20	87	64	23
60-65	77	63	14	41	37	4	32	28	4
65-70	55	51	4	20	19	1	22	19	3
70 in su	25	19	6	15	14	1	12	12	”
TOTALE...	23 146	11 573	11 573	13 990	6 995	6 995	17 074	8 537	8 537

XII. — MATRIMONI PER ETÀ E PER SESSO.
COMPARTIMENTI.

TAVOLA III.

TRIENNIO 1865-67.

E T À DEI CONIUGI	1865			1866			1867		
	TOTALE	Maschi	Femmine	TOTALE	Maschi	Femmine	TOTALE	Maschi	Femmine
COMPARTIMENTO DELLA SICILIA.									
Sotto 15 anni	588	4	584	12	”	12	18	”	18
Da 15-20	5 212	248	4 964	2 538	79	2 459	3 071	124	2 947
20-25	11 125	4 979	6 146	5 548	2 261	3 282	6 957	2 726	4 231
25-30	8 715	5 961	2 754	4 641	3 074	1 567	5 870	3 807	2 063
30-35	3 815	2 618	1 197	2 189	1 531	658	2 684	1 873	811
35-40	2 150	1 421	729	1 177	769	408	1 403	940	463
40-45	1 454	931	523	753	492	261	966	692	274
45-50	1 100	670	430	474	301	173	639	430	209
50-55	607	381	226	271	204	67	412	303	109
55-60	385	250	135	161	117	44	197	145	52
60-65	190	140	50	76	62	14	131	102	29
65-70	126	104	22	44	35	9	48	39	9
70 in su	75	64	11	29	29	”	36	35	1
TOTALE...	35 542	17 771	17 771	17 908	8 954	8 954	22 432	11 216	11 216
COMPARTIMENTO DELLA SARDEGNA.									
Sotto 15 anni	42	”	42	1	”	1	1	”	1
Dal 5-20	1 306	76	1 230	334	11	323	500	14	486
20-25	3 677	1 105	2 572	1 165	328	837	1 640	457	1 183
25-30	3 217	2 383	1 334	1 299	727	572	2 027	1 166	861
30-35	1 894	1 308	586	864	590	274	1 255	970	385
35-40	873	613	260	368	263	105	527	366	161
40-45	447	308	139	179	124	55	221	144	77
45-50	292	202	90	102	71	31	103	76	27
50-55	166	122	44	61	38	13	46	39	7
55-60	118	95	23	40	35	5	34	26	8
60-65	71	63	8	25	20	5	25	24	1
65-70	42	40	2	12	11	1	10	10	”
70 in su	17	16	1	4	4	”	5	5	”
TOTALE...	12 662	6 331	6 331	4 444	2 222	2 222	6 394	3 197	3 197
TOTALE DEL REGNO.									
Sotto 15 anni	1 096	20	1 076	35	”	35	67	”	67
Da 15-20	37 077	2 621	34 456	20 989	1 320	19 669	28 013	1 780	26 233
20-25	139 595	48 857	89 738	79 190	23 667	52 523	115 220	39 043	76 177
25-30	117 036	73 992	43 044	69 487	42 704	26 783	99 315	60 640	38 675
30-35	54 878	37 531	17 347	34 553	23 993	10 560	49 578	34 845	14 733
35-40	25 689	17 203	8 486	15 903	10 895	5 008	21 003	14 336	6 667
40-45	15 723	10 291	5 432	9 502	6 475	3 027	12 437	8 490	3 947
45-50	8 901	5 903	2 998	5 278	3 581	1 697	7 034	4 945	2 089
50-55	5 328	3 752	1 576	2 807	2 058	749	3 569	2 643	923
55-60	3 359	2 527	832	1 883	1 462	421	2 271	1 748	523
60-65	1 906	1 477	429	1 034	859	175	1 363	1 085	278
65-70	1 097	941	156	548	478	70	656	546	110
70 in su	617	536	81	295	260	35	386	355	31
TOTALE...	411 302	205 651	205 651	241 504	129 752	129 752	340 912	170 433	170 433

NOTA. — Nei riassunti del regno per la età dei coniugi, anni 1865 e 1866, non sono compresi i dati delle provincie venete, le quali non incominciarono a figurare in questa parte del Movimento dello stato civile che nel 1867.



TAVOLA IV.

MORTI PER ETÀ, PER SESSO E STATO CIVILE.

PROVINCIE E COMPARTIMENTI.

I. - MORTI PER ETÀ E PER

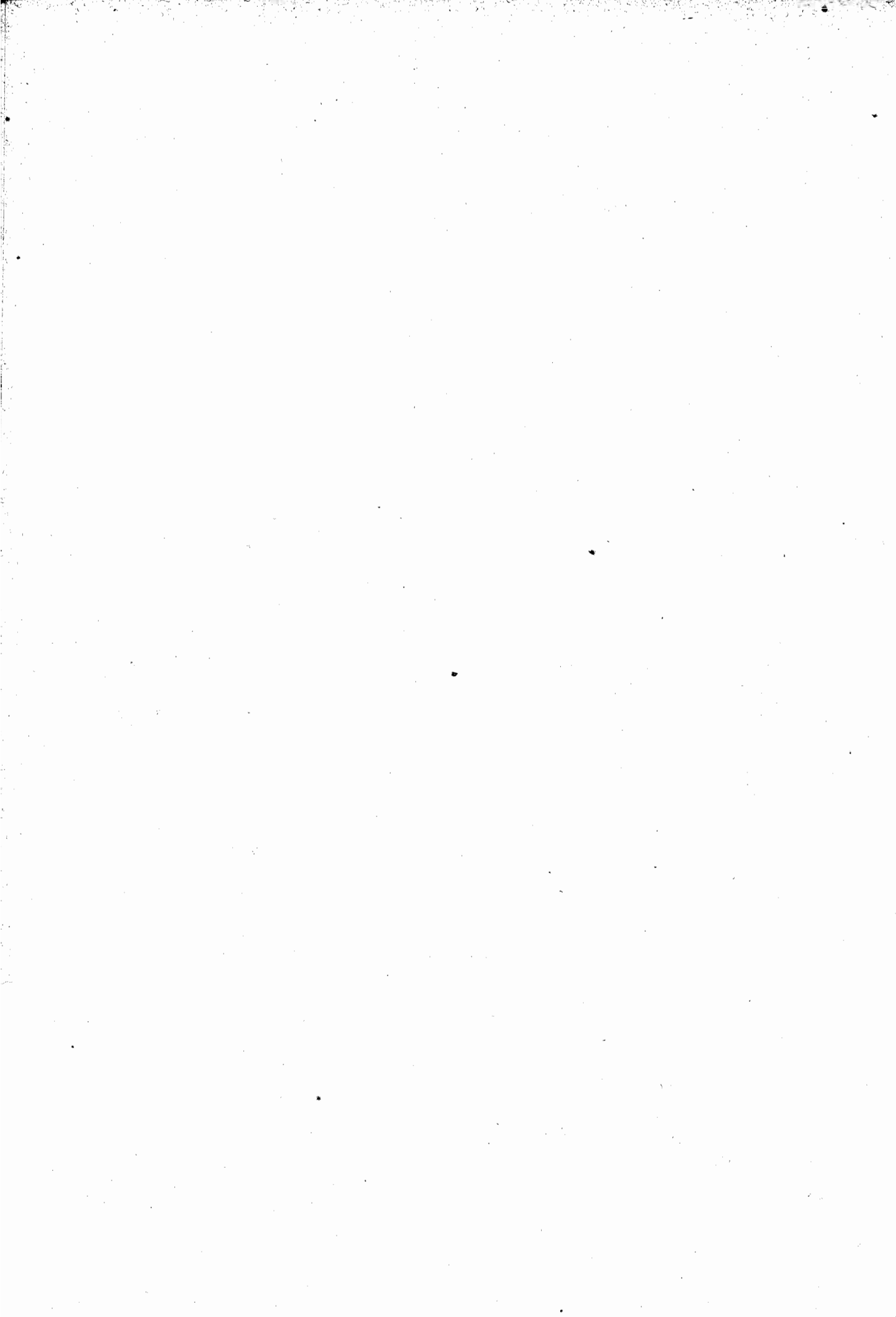
TAVOLA IV.

ETÀ DEI MORTI	REGNO			ABRUZZO CITERIORE			ABRUZZO ULTERIORE I			ABRUZZO ULTERIORE II		
	TOTALE	Maschi	Femmine	TOTALE	Maschi	Femmine	TOTALE	Maschi	Femmine	TOTALE	Maschi	Femmine
Dalla nascita a un mese	88 825	49 608	39 217	916	511	405	453	282	191	593	333	260
Da 1 mese a 3 mesi	33 199	17 692	15 507	525	257	268	205	123	82	336	177	159
3 " 6	27 460	14 587	12 873	403	199	204	180	98	82	275	150	125
6 " 9	28 493	15 275	13 218	550	257	293	204	108	96	268	150	118
9 " 12	29 201	15 191	14 010	483	238	245	198	101	97	272	151	121
Da 1 anno a 2 anni	89 464	45 942	43 522	1 371	719	652	590	300	290	1 088	550	538
2 " 3	38 517	19 304	19 213	483	245	238	179	94	85	489	254	235
3 " 4	21 109	10 777	10 332	264	117	147	98	48	50	259	141	118
4 " 5	15 876	7 958	7 918	216	114	102	67	29	38	173	81	92
5 " 10	33 935	17 290	16 645	573	298	275	163	74	89	341	159	182
10 " 15	19 048	9 719	9 329	315	165	150	86	52	34	189	99	90
15 " 20	21 769	10 576	11 198	299	166	133	103	51	52	184	95	89
20 " 25	30 188	15 803	14 380	451	256	195	156	91	65	218	120	98
25 " 30	30 566	14 947	15 619	470	236	234	143	75	66	229	113	116
30 " 35	28 405	13 319	15 095	451	216	235	147	66	81	272	119	153
35 " 40	31 065	14 971	16 094	480	236	244	143	67	76	275	132	143
40 " 45	30 671	15 423	15 245	513	268	245	190	102	88	306	146	160
45 " 50	31 149	16 388	14 781	479	257	222	160	79	81	260	127	133
50 " 55	30 609	16 369	14 244	501	262	239	171	84	87	327	156	171
55 " 60	35 969	18 393	17 576	545	279	266	232	104	128	390	189	201
60 " 65	39 121	19 422	19 699	598	288	310	271	125	146	464	201	268
65 " 70	38 470	18 459	20 011	556	267	289	324	144	180	479	219	260
70 " 75	35 411	17 101	18 310	572	279	293	342	168	174	517	227	290
75 " 80	28 779	14 139	14 640	424	218	206	314	164	150	426	230	196
80 " 85	18 227	9 010	9 217	298	151	147	224	114	110	280	142	138
85 " 90	7 770	3 985	3 785	114	61	53	78	40	38	124	77	47
90 " 95	2 310	1 109	1 201	27	14	13	33	15	18	24	12	12
95 " 99	694	318	376	5	3	2	6	4	4	8	3	5
Centenarij.....	106	32	74	"	"	"	"	"	"	3	1	2
Di età ignota.....	459	298	161	"	"	"	3	"	3	"	"	"

RIEPILOGO PER

DALLA NASCITA A UN ANNO.....	207 178	112 353	94 825	2 877	1 462	1 415	1 240	692	548	1 744	961	783
DALLA NASCITA A 5 ANNI.....	372 144	196 384	175 810	5 211	2 657	2 554	2 174	1 168	1 011	3 753	1 987	1 766
DALLA NASCITA A 15 ANNI.....	425 127	223 343	201 784	6 099	3 120	2 979	2 423	1 289	1 134	4 253	2 245	2 038
DA 15 ANNI IN SU.....	441 279	219 743	221 536	6 783	3 457	3 326	3 039	1 493	1 546	4 786	2 309	2 477
DA 80 ANNI IN SU.....	29 107	14 454	14 653	444	229	215	343	173	170	439	235	204
TOTALE DEI MORTI...	866 865	443 384	423 481	12 882	6 577	6 305	5 465	2 782	2 683	9 069	4 554	4 515

SESSO, PER PROVINCE.

ANNO 1867.

ALESSANDRIA			ANCONA			AREZZO			ASCOLI PICENO			BASILICATA			BELLUNO		
TOTALE	Maschi	Femmine	TOTALE	Maschi	Femmine	TOTALE	Maschi	Femmine	TOTALE	Maschi	Femmine	TOTALE	Maschi	Femmine	TOTALE	Maschi	Femmine
2 033	1 130	903	1 133	590	543	782	395	387	613	332	281	1 693	933	760	1 133	644	489
764	408	356	294	147	147	288	150	138	192	104	88	751	420	331	218	110	108
602	318	284	244	138	111	306	171	135	107	62	45	727	390	337	141	73	68
657	362	295	245	130	115	259	131	128	173	92	81	910	468	442	182	108	74
787	392	345	297	145	152	299	160	139	183	86	97	889	457	432	150	73	77
1 879	997	882	826	433	393	1 123	566	557	544	259	285	2 530	1 322	1 208	436	207	229
724	375	349	285	148	137	269	134	135	164	71	93	1 141	538	603	260	131	129
425	196	229	118	56	62	97	50	47	83	42	41	643	337	306	119	57	62
289	146	143	78	43	35	61	30	31	59	27	32	422	190	232	90	43	47
646	320	326	161	80	71	124	62	62	93	51	42	732	374	358	178	94	84
345	181	164	104	30	65	72	41	31	72	36	36	413	214	199	75	32	43
427	203	224	155	71	84	104	58	46	87	42	45	424	230	194	82	37	45
622	300	322	285	180	105	163	75	88	114	62	52	549	285	264	132	66	66
520	230	290	176	81	95	149	57	92	112	49	63	620	329	291	104	49	55
477	182	295	175	82	93	133	55	78	95	36	59	611	310	301	85	34	51
538	218	320	180	83	97	154	56	98	104	42	62	697	345	352	93	37	56
598	278	320	176	86	90	118	45	73	116	51	65	566	302	264	130	56	74
637	336	301	168	78	90	152	73	79	118	57	61	681	344	337	114	52	62
753	393	360	184	102	82	122	63	59	144	77	67	537	264	273	113	45	68
819	416	403	238	112	126	193	91	102	164	89	75	683	292	391	153	69	84
979	495	484	290	146	144	198	101	97	217	90	127	695	306	389	212	88	124
1 083	560	523	381	169	192	247	103	144	286	125	161	656	258	398	190	80	110
970	518	452	378	168	210	290	148	142	328	137	191	521	209	312	207	101	106
734	382	352	389	187	202	299	141	158	305	135	170	370	163	207	169	87	82
394	223	171	223	124	99	191	102	89	215	111	104	204	89	115	122	66	56
147	86	61	92	48	44	84	48	36	80	45	35	86	41	45	41	23	18
41	17	24	20	7	13	24	12	12	28	14	14	37	16	21	11	6	5
4	3	1	1	"	1	9	6	3	2	"	2	10	5	5	1	1	"
1	"	1	1	"	1	"	"	"	"	"	"	1	1	"	"	"	"
5	4	1	1	"	1	1	"	1	1	"	1	"	"	"	1	"	1

CATEGORIE DI ETÀ.

4 793	2 610	2 183	2 213	1 145	1 068	1 934	1 007	927	1 268	676	592	4 970	2 668	2 302	1 324	1 008	816
8 110	4 324	3 786	3 520	1 825	1 695	3 484	1 787	1 697	2 118	1 075	1 043	9 706	5 055	4 651	2 729	1 446	1 283
9 101	4 825	4 276	3 775	1 944	1 831	3 680	1 890	1 790	2 283	1 162	1 121	10 851	5 643	5 208	2 982	1 572	1 410
9 744	4 840	4 904	3 512	1 744	1 768	2 630	1 234	1 396	2 515	1 162	1 353	7 948	3 789	4 159	1 959	897	1 062
587	329	258	337	179	158	308	168	140	325	170	155	338	152	186	175	96	79
18 850	9 669	9 181	7 288	3 688	3 600	6 311	3 124	3 187	4 799	2 324	2 475	18 799	9 432	9 367	4 942	2 469	2 473

I. — MORTI PER ETÀ E PER

TAVOLA IV.

ETÀ DEI MORTI	BENEVENTO			BERGAMO			BOLOGNA			BRESCIA		
	TOTALE	Maschi	Femmine	TOTALE	Maschi	Femmine	TOTALE	Maschi	Femmine	TOTALE	Maschi	Femmine
Dalla nascita a un mese	530	308	222	1 345	770	575	1 714	951	763	1 863	1 088	775
Da 1 mese a 3 mesi	308	173	135	557	295	262	506	289	217	658	385	273
3 " 6	270	152	118	378	176	202	407	234	173	426	226	200
6 " 9	328	190	138	364	184	180	369	191	178	363	189	174
9 " 12	309	169	140	413	220	193	314	161	153	339	177	162
Da 1 anno a 2 anni	1 010	537	473	1 101	534	567	919	497	422	1 465	726	739
2 " 3	348	179	169	863	406	457	343	181	162	718	368	350
3 " 4	171	85	86	511	258	253	181	99	82	314	167	147
4 " 5	114	57	57	383	178	205	128	53	75	286	150	136
5 " 10	241	122	119	567	299	268	345	182	164	657	344	313
10 " 15	188	63	75	540	261	279	163	67	96	402	206	196
15 " 20	177	95	82	506	256	250	260	125	135	433	180	253
20 " 25	196	122	74	617	322	295	444	277	167	778	384	394
25 " 30	202	117	85	609	325	344	370	177	193	755	374	381
30 " 35	191	95	96	687	320	367	327	130	197	797	351	446
35 " 40	233	120	113	653	325	328	302	139	163	752	367	385
40 " 45	234	123	111	781	399	382	365	168	197	879	453	426
45 " 50	255	156	99	777	421	356	367	179	188	804	437	367
50 " 55	266	140	126	804	457	347	352	176	176	851	477	374
55 " 60	329	180	149	932	506	426	402	214	188	1 037	573	459
60 " 65	334	168	166	1 018	538	480	565	288	277	1 197	635	562
65 " 70	351	167	184	896	450	446	539	315	274	1 065	549	516
70 " 75	307	132	175	665	363	302	597	310	237	823	424	404
75 " 80	239	110	129	449	236	213	491	252	239	553	295	258
80 " 85	135	63	67	263	161	107	305	146	159	333	194	144
85 " 90	49	23	26	102	59	43	123	72	56	109	61	48
90 " 95	20	2	18	12	6	6	29	15	14	17	8	9
95 " 99	3	1	2	3	1	2	3	1	2	2	1	1
Centenarij.....	2	1	1	"	"	"	1	"	1	1	"	1
Di età ignota.....	"	"	"	"	"	"	"	"	"	"	"	"

RIEPILOGO PER

DALLA NASCITA A UN ANNO.....	1 745	992	753	3 057	1 645	1 412	3 310	1 826	1 484	3 649	2 065	1 584
DALLA NASCITA A 5 ANNI.....	3 388	1 850	1 538	5 915	3 021	2 894	4 831	2 656	2 225	6 432	3 476	2 956
DALLA NASCITA A 15 ANNI.....	3 767	2 035	1 732	7 022	3 581	3 441	5 390	2 905	2 485	7 491	4 026	3 465
DA 15 ANNI IN SU.....	3 523	1 820	1 703	9 339	5 145	4 694	5 897	2 984	2 913	11 196	5 768	5 428
DA 80 ANNI IN SU.....	209	95	114	385	227	158	466	234	232	467	264	203
TOTALE DEI MORTI...	7 290	3 855	3 435	16 861	8 726	8 135	11 237	5 889	5 398	18 637	9 794	8 893

SESSO, PER PROVINCE.

ANNO 1867.

CAGLIARI	CALABRIA OTTIERIORE			CALABRIA ULTERIORE I			CALABRIA ULTERIORE II			CALTANISSETTA			CAPITANATA				
	TOTALE	Maschi	Femmine	TOTALE	Maschi	Femmine	TOTALE	Maschi	Femmine	TOTALE	Maschi	Femmine	TOTALE	Maschi	Femmine		
704	402	302	1 132	603	529	696	383	313	1 152	611	541	818	444	374	909	504	405
422	219	203	698	347	351	471	240	231	590	316	274	473	230	243	438	228	210
414	213	201	490	284	226	392	199	193	464	224	240	567	306	261	431	249	182
430	232	198	489	257	232	402	212	190	482	267	215	601	329	272	527	277	250
443	216	227	426	219	207	325	176	149	424	226	198	768	398	370	532	275	257
1 121	594	527	1 506	776	730	983	505	478	1 355	702	653	1 852	926	926	1 429	780	699
641	315	326	698	353	345	418	211	207	512	235	277	881	412	469	710	353	352
290	159	131	413	224	139	293	167	126	258	127	131	485	262	223	459	244	215
243	139	109	290	145	145	189	101	88	212	111	101	321	173	148	340	169	171
450	219	231	607	323	279	451	242	209	441	245	196	824	459	365	742	402	340
244	133	111	331	177	154	233	128	105	234	135	99	484	282	202	462	246	216
280	147	133	316	178	138	252	122	130	237	138	99	474	232	242	480	271	209
459	249	210	496	290	206	369	205	164	331	193	138	586	304	282	693	390	303
461	257	204	583	324	259	428	230	193	443	269	174	707	333	374	777	431	343
382	192	190	577	321	256	353	189	164	367	208	159	661	311	350	733	392	346
416	217	199	625	325	300	431	259	172	441	253	188	855	432	423	762	397	365
376	230	146	523	272	251	415	227	188	401	216	185	706	338	368	723	376	347
439	248	191	526	290	236	426	234	192	425	243	182	915	445	470	650	350	300
429	254	175	482	252	230	445	236	209	437	226	211	688	367	321	543	304	244
595	306	289	586	279	307	469	229	240	486	256	230	888	406	462	553	266	237
538	285	253	605	280	325	488	233	250	498	235	263	544	235	309	529	239	290
636	324	312	470	210	260	495	217	273	517	242	275	643	272	371	391	161	230
540	267	273	468	196	272	457	203	249	430	183	247	390	163	227	313	142	176
424	225	199	280	136	144	324	161	163	325	139	186	395	159	236	225	87	138
248	129	119	179	83	96	237	133	154	213	101	109	180	76	104	145	56	89
127	60	67	86	33	48	112	49	63	81	31	50	77	30	47	79	25	54
44	26	13	31	13	18	45	23	22	39	22	17	23	8	15	25	8	17
18	13	5	15	7	8	27	19	8	19	7	12	16	6	10	4	2	2
"	"	"	4	2	2	3	"	3	3	"	3	1	"	1	1	1	"
15	12	3	2	2	"	"	"	"	3	3	"	5	4	1	2	2	"

CATEGORIE DI ETÀ.

2 413	1 282	1 131	3 235	1 690	1 545	2 286	1 210	1 076	3 112	1 644	1 468	3 227	1 707	1 520	2 837	1 533	1 304
4 713	2 489	2 224	6 142	3 138	2 954	4 169	2 194	1 975	5 449	2 819	2 630	6 766	3 480	3 286	5 775	3 034	2 741
5 407	2 341	2 566	7 030	3 693	3 387	4 853	2 564	2 239	6 124	3 199	2 925	8 074	4 221	3 853	6 979	3 682	3 297
6 412	3 429	2 983	6 852	3 496	3 356	5 826	2 979	2 847	5 693	2 965	2 723	8 729	4 117	4 612	7 641	3 898	3 743
437	228	209	315	143	172	474	224	250	355	164	191	297	120	177	264	92	162
11 334	6 232	5 552	13 934	7 191	6 473	10 679	5 543	5 136	11 320	6 167	5 653	16 308	8 342	8 466	14 622	7 582	7 040

I. - MORTI PER ETÀ E PER SESSO, PER PROVINCE.

TAVOLA IV.

ANNO 1867.

ETÀ DEI MORTI	CATANIA			COMO			CREMONA			CUNEO			FERRARA			FIRENZE			FORLÌ			GENOVA			GIRGENTI			GROSSETO		
	TOTALE	Maschi	Femmine	TOTALE	Maschi	Femmine	TOTALE	Maschi	Femmine	TOTALE	Maschi	Femmine	TOTALE	Maschi	Femmine	TOTALE	Maschi	Femmine	TOTALE	Maschi	Femmine	TOTALE	Maschi	Femmine	TOTALE	Maschi	Femmine			
Dalla nascita a un mese	1 257	701	556	1 664	943	721	1 526	845	681	2 529	1 424	1 105	1 019	586	433	2 575	1 472	1 103	1 237	662	575	1 933	1 080	853	811	453	358	362	205	157
Da 1 mese a 3 mesi	1 113	557	556	740	421	319	450	247	208	714	391	323	359	182	177	892	509	383	309	161	148	621	332	289	488	247	241	177	85	92
3 " 6	989	465	504	460	239	221	343	179	164	489	247	242	323	177	146	806	448	353	309	162	147	533	291	242	566	296	270	136	73	63
6 " 9	949	509	440	391	230	161	319	167	152	442	251	191	255	133	122	880	451	429	260	149	111	638	347	291	642	358	284	110	65	45
9 " 12	984	489	495	364	187	177	263	135	128	454	234	220	297	157	140	1 005	538	475	310	160	150	705	354	341	664	339	325	123	69	54
Da 1 anno a 2 anni	2 875	1 335	1 340	1 138	611	527	1 322	667	655	1 447	725	722	995	508	487	3 887	2 013	1 874	819	407	412	2 276	1 119	1 157	1 886	944	942	468	241	227
2 " 3	1 442	744	698	499	254	245	563	293	270	642	314	328	353	178	175	920	480	440	218	94	124	756	394	362	1 094	569	525	181	92	89
3 " 4	887	451	436	305	158	147	284	145	139	355	157	198	204	103	101	374	188	186	98	44	54	399	198	201	632	334	298	81	48	33
4 " 5	663	345	318	254	138	116	254	131	123	249	122	127	152	76	76	284	126	158	79	43	36	285	148	137	500	262	238	65	31	34
5 " 10	1 655	874	781	532	279	253	483	260	223	555	272	283	287	152	135	522	259	263	175	78	97	632	337	295	1 294	703	591	122	64	53
10 " 15	1 010	525	485	382	161	221	274	147	127	293	125	168	126	60	66	320	145	175	97	53	44	377	183	169	875	478	397	62	23	34
15 " 20	899	459	449	476	176	300	314	152	162	362	155	207	136	62	74	548	233	315	149	69	80	442	227	215	946	473	473	83	43	40
20 " 25	1 063	596	467	601	261	340	478	207	271	538	254	284	219	116	103	742	381	361	217	124	93	744	457	287	1 104	511	593	136	71	65
25 " 30	1 248	673	575	538	257	331	509	231	278	469	207	262	211	89	122	658	279	379	156	69	87	648	347	301	1 282	640	642	115	64	51
30 " 35	1 149	604	545	549	211	338	453	189	264	462	207	255	169	90	79	639	231	408	145	66	79	566	270	296	998	489	509	145	87	58
35 " 40	1 403	730	673	533	226	307	481	221	260	462	169	293	192	103	89	643	264	379	154	55	99	560	280	280	1 195	615	580	140	94	46
40 " 45	1 252	649	603	590	297	293	550	268	282	559	244	315	180	104	76	589	267	322	158	37	71	560	321	239	1 062	532	530	111	75	39
45 " 50	1 248	623	620	529	260	269	517	300	217	542	265	277	198	122	76	538	271	267	157	89	68	546	284	262	1 295	637	658	100	72	23
50 " 55	1 273	670	603	632	322	310	602	334	268	603	318	285	223	143	80	484	243	241	192	92	100	503	263	245	915	448	467	77	45	32
55 " 60	1 237	591	646	721	376	345	723	365	358	681	354	327	231	131	100	658	321	337	249	123	126	636	318	318	1 131	511	620	84	49	35
60 " 65	1 089	483	606	815	413	402	944	475	469	825	424	401	284	149	135	825	401	424	262	113	149	737	337	350	733	293	440	80	41	39
65 " 70	1 006	480	526	719	339	380	696	378	318	978	478	500	286	147	139	874	413	461	330	161	169	802	373	424	739	304	485	68	35	33
70 " 75	752	305	447	646	332	314	480	269	211	869	448	421	189	88	101	992	511	481	356	172	184	935	478	457	523	229	294	66	32	34
75 " 80	734	291	443	462	251	211	365	195	170	689	354	335	217	111	106	836	470	416	299	161	138	506	417	389	512	210	302	39	20	19
80 " 85	486	198	288	263	150	113	189	107	82	404	223	131	104	37	67	607	302	305	184	101	83	520	259	261	261	113	143	33	17	16
85 " 90	214	105	109	93	56	37	71	44	27	195	111	84	47	20	27	236	136	100	59	30	29	265	140	125	99	45	54	20	8	12
90 " 95	33	37	46	24	17	7	12	7	5	36	22	14	12	6	6	81	41	40	11	4	7	96	48	48	30	14	16	6	1	5
95 " 99	28	10	18	5	1	4	4	2	2	4	2	2	1	1	"	32	15	17	"	"	"	34	14	20	17	7	10	3	2	1
Centenarij.....	5	4	1	"	"	"	"	"	"	2	"	2	"	"	"	1	1	"	"	"	"	4	"	4	3	1	2	"	"	"
Di età ignota.....	117	63	54	"	"	"	5	1	4	1	1	"	23	21	2	16	8	8	2	"	2	2	1	1	3	2	1	8	5	3

RIEPILOGO PER CATEGORIE DI ETÀ.

DALLA NASCITA A UN ANNO.....	5 272	2 721	2 551	3 619	2 020	1 599	2 901	1 573	1 328	4 628	2 547	2 081	2 253	1 235	1 018	6 161	3 413	2 748	2 425	1 294	1 731	4 430	2 414	2 016	3 171	1 693	1 478	903	497	411
DALLA NASCITA A 5 ANNI.....	10 939	5 596	5 343	5 815	3 181	2 634	5 324	2 809	2 515	7 321	3 865	3 456	3 957	2 100	1 857	11 626	6 220	5 406	3 639	1 882	1 757	8 145	4 273	3 873	7 283	3 802	3 481	1 703	909	794
DALLA NASCITA A 15 ANNI.....	13 604	6 995	6 609	6 729	3 621	3 108	6 081	3 216	2 865	8 169	4 262	3 907	4 370	2 312	2 058	12 468	6 624	5 844	3 911	2 013	1 898	9 155	4 793	4 357	9 452	4 983	4 469	1 887	1 001	886
DA 15 ANNI IN SU.....	15 169	7 504	7 665	8 246	3 945	4 301	7 388	3 744	3 644	8 680	4 235	4 445	2 899	1 519	1 380	10 033	4 780	5 253	3 078	1 516	1 562	9 409	4 888	4 521	12 895	6 077	6 813	1 306	756	550
DA 80 ANNI IN SU.....	816	354	462	385	224	161	276	160	116	641	358	283	164	64	100	957	495	462	254	135	119	919	461	458	410	185	225	62	28	34
TOTALE DEI MORTI...	28 890	14 562	14 328	14 975	7 566	7 409	13 474	6 961	6 513	16 850	8 498	8 352	7 292	3 852	3 440	22 517	11 412	11 105	6 991	3 529	3 462	13 566	9 687	8 879	22 350	11 062	11 288	3 201	1 762	1 439

I. - MORTI PER ETÀ E PER

TAVOLA IV.

ETÀ DEI MORTI	LIVORNO			LUCCA			MACERATA			MANTOVA		
	TOTALE	Maschi	Femmine	TOTALE	Maschi	Femmine	TOTALE	Maschi	Femmine	TOTALE	Maschi	Femmine
Dalla nascita a un mese	281	158	123	1 028	567	461	846	454	392	682	380	302
Da 1 mese a 3 mesi	115	65	50	234	133	101	264	135	119	163	86	77
3 " 6	114	68	46	264	148	116	116	62	54	145	69	76
6 " 9	135	74	61	268	137	131	129	59	70	111	58	53
9 " 12	166	86	80	275	133	142	160	80	80	119	64	55
Da 1 anno 2 anni	529	271	258	987	488	449	586	306	280	457	245	212
2 " 3	223	119	104	335	160	175	162	84	78	168	87	81
3 " 4	139	74	65	155	82	73	84	44	40	100	59	41
4 " 5	102	53	49	103	44	59	63	33	30	64	31	33
5 " 10	240	110	130	206	115	91	105	47	58	146	71	75
10 " 15	122	60	62	96	45	51	84	45	39	63	32	31
15 " 20	142	70	72	154	71	83	120	58	62	106	56	50
20 " 25	207	96	111	190	93	97	136	75	61	139	64	75
25 " 30	165	77	88	164	75	89	173	83	90	128	53	75
30 " 35	175	69	106	173	73	100	131	54	77	113	50	63
35 " 40	170	74	96	159	67	92	149	72	77	155	66	89
40 " 45	199	82	117	175	81	94	135	88	97	138	76	62
45 " 50	161	66	95	131	58	73	193	99	94	125	64	61
50 " 55	187	90	97	136	62	74	208	105	103	130	77	53
55 " 60	150	97	53	147	66	81	241	113	128	176	82	94
60 " 65	190	83	107	261	124	137	240	115	125	210	112	98
65 " 70	178	86	92	270	123	147	313	155	158	196	95	91
70 " 75	220	110	110	365	168	197	323	156	172	189	93	96
75 " 80	168	68	90	349	170	179	244	102	142	170	87	83
80 " 85	120	54	66	296	139	157	149	63	86	98	50	48
85 " 90	48	27	21	110	61	49	105	51	54	29	11	18
90 " 95	23	13	10	43	26	17	34	12	22	4	1	3
95 " 99	5	3	2	5	2	3	6	3	3	2	1	1
Centenarij.....	"	"	"	"	"	"	"	"	"	"	"	"
Di età ignota.....	2	1	1	4	3	1	"	"	"	"	"	"

RIEPILOGO PER

DALLA NASCITA A UN ANNO.....	811	451	360	2 069	1 118	951	1 505	790	715	1 220	657	563
DALLA NASCITA A 5 ANNI.....	1 804	968	836	3 599	1 892	1 707	2 400	1 257	1 143	2 009	1 079	930
DALLA NASCITA A 15 ANNI.....	2 166	1 138	1 028	3 901	2 052	1 849	2 589	1 349	1 240	2 218	1 182	1 036
DA 15 ANNI IN SU.....	2 498	1 165	1 333	3 123	1 459	1 669	2 955	1 404	1 551	2 098	1 038	1 060
DA 80 ANNI IN SU.....	196	97	99	454	228	226	294	129	165	133	63	70
TOTALE DEI MORTI...	4 666	2 304	2 362	7 033	3 514	3 519	5 544	2 753	2 791	4 316	2 220	2 096

SESSO, PER PROVINCIE.

ANNO 1867.

ETÀ DEI MORTI	MASSA E CARBARA			MESSINA			MILANO			MODENA			ABRUZZI E MOLISE			NAPOLI		
	TOTALE	Maschi	Femmine	TOTALE	Maschi	Femmine	TOTALE	Maschi	Femmine	TOTALE	Maschi	Femmine	TOTALE	Maschi	Femmine	TOTALE	Maschi	Femmine
Dalla nascita a un mese	520	286	234	791	441	350	4 765	2 618	2 152	1 417	783	634	1 117	625	492	2 281	1 346	985
Da 1 mese a 3 mesi	133	71	62	510	284	226	1 654	889	765	322	180	142	595	285	310	1 576	781	795
3 " 6	123	70	53	479	264	215	1 119	601	518	208	114	94	507	267	240	1 116	572	544
6 " 9	141	85	56	482	259	223	901	503	398	206	118	88	598	310	288	1 326	733	593
9 " 12	154	71	83	523	270	253	839	396	443	225	125	100	528	257	271	1 261	716	545
Da 1 anno 2 anni	516	265	251	1 355	721	634	2 868	1 500	1 368	748	379	369	1 702	840	862	3 465	1 794	1 671
2 " 3	161	77	84	600	314	286	1 309	638	671	241	123	118	648	300	348	1 414	718	696
3 " 4	76	43	33	296	168	128	707	355	352	124	60	64	324	157	167	808	422	386
4 " 5	42	26	16	261	136	125	594	306	288	88	46	42	229	101	128	555	258	297
5 " 10	101	38	63	631	358	273	1 248	615	633	168	76	92	498	281	217	1 085	522	563
10 " 15	66	38	28	353	180	173	719	343	376	118	45	73	230	130	150	544	276	268
15 " 20	52	25	27	356	180	176	872	385	487	140	63	77	304	184	120	743	396	347
20 " 25	105	49	56	506	270	236	1 229	573	656	222	108	119	392	221	171	1 133	655	528
25 " 30	84	37	47	585	308	277	1 121	469	652	199	83	116	408	219	189	1 074	561	513
30 " 35	83	28	55	483	235	248	1 303	577	726	169	67	102	388	183	205	869	488	381
35 " 40	103	39	64	632	300	332	1 199	551	648	176	71	105	416	220	196	1 014	569	445
40 " 45	101	49	52	430	259	221	1 301	671	630	195	86	109	413	228	185	988	569	419
45 " 50	91	39	52	616	329	287	1 290	698	592	193	114	79	337	236	151	936	542	444
50 " 55	79	37	42	494	235	209	1 506	833	673	203	101	102	365	207	158	880	525	355
55 " 60	122	66	56	636	320	316	1 679	922	757	261	133	128	498	254	244	1 121	604	517
60 " 65	138	63	75	504	247	257	1 944	1 025	919	352	173	179	480	258	222	1 273	687	586
65 " 70	180	77	103	585	287	298	1 617	879	738	354	149	205	429	191	238	1 344	662	682
70 " 75	198	94	104	561	276	285	1 260	653	607	406	200	206	425	199	226	1 356	646	710
75 " 80	168	81	87	511	246	265	874	489	385	371	198	173	313	143	170	1 128	534	594
80 " 85	122	59	63	303	145	158	440	258	132	203	114	89	186	79	107	922	408	514
85 " 90	57	30	27	151	87	64	171	94	77	77	35	42	74	33	41	465	202	263
90 " 95	13	7	6	60	30	30	37	27	10	16	7	9	20	8	12	134	73	111
95 " 99	3	"	3	19	7	12	5	4	1	"	"	"	5	3	2	75	28	47
Centenarij.....	"	"	"	6	1	5	2	"	2	"	"	"	"	"	"	19	3	16
Di età ignota.....	"	"	"	6	3	3	5	5	"	"	"	"	"	"	"	53	41	12

CATEGORIE DI ETÀ.

1 071	583	488	2 735	1 518	1 267	9 278	5 002	4 276	2 378	1 320	1 058	3 345	1 744	1 601	7 560	4 148	3 412
1 866	994	872	5 297	2 357	2 440	14 756	7 801	6 955	3 579	1 923	1 651	6 248	3 142	3 106	13 802	7 340	6 462
2 033	1 070	963	6 231	3 395	2 886	16 723	8 759	7 964	3 865	2 049	1 816	7 026	3 553	3 473	15 431	8 138	7 293
1 699	780	919	7 488	3 312	3 676	17 850	9 108	8 742	3 537	1 697	1 840	5 503	2 866	2 637	15 624	8 152	7 472
195	96	99	539	270	269	655	383	272	296	156	140	285	123	162	1 665	714	951
3 732	1 850	1 882	13 775	7 210	6 565	34 578	17 872	16 706	7 402	3 746	3 656	12 529	6 419	6 110	31 103	16 331	14 777

I. - MORTI PER ETÀ E PER

TAVOLA IV.

ETÀ DEI MORTI	NOVARA			PADOVA			PALERMO			PARMA		
	TOTALE	Maschi	Femmine	TOTALE	Maschi	Femmine	TOTALE	Maschi	Femmine	TOTALE	Maschi	Femmine
Dalla nascita a un mese	2 341	1 374	967	2 756	1 570	1 186	1 072	609	463	972	513	459
Da 1 mese a 3 mesi	702	405	297	501	285	216	672	379	293	300	158	142
3 " 6	890	830	260	223	113	110	767	410	357	254	143	111
6 " 9	518	281	237	153	79	74	828	453	375	212	118	94
9 " 12	452	240	212	170	92	78	863	480	403	212	119	98
Da 1 anno a 2 anni	1 504	776	728	766	400	366	2 642	1 380	1 262	790	415	375
2 " 3	764	396	368	291	174	117	1 430	749	681	280	132	148
3 " 4	438	228	210	176	80	96	840	429	411	171	82	89
4 " 5	430	223	207	104	49	55	587	299	288	131	77	54
5 " 10	748	343	405	243	123	120	1 588	796	792	291	156	135
10 " 15	374	185	189	127	64	63	1 049	570	479	195	100	95
15 " 20	451	200	251	247	106	141	1 028	506	517	236	106	130
20 " 25	662	307	355	344	156	188	1 481	850	631	337	166	171
25 " 30	677	309	374	346	155	191	1 403	753	655	339	133	206
30 " 35	719	307	412	241	105	136	1 034	522	512	325	128	197
35 " 40	774	357	417	251	110	141	1 220	618	602	370	152	213
40 " 45	770	374	396	282	138	144	1 125	572	553	364	133	181
45 " 50	760	397	363	260	134	126	1 403	736	667	353	196	162
50 " 55	816	444	372	296	173	123	1 189	653	536	353	177	176
55 " 60	848	434	414	383	198	185	1 122	606	516	450	239	211
60 " 65	1 005	477	528	534	236	243	1 052	496	556	478	251	227
65 " 70	881	441	440	468	235	233	1 010	460	550	532	290	242
70 " 75	774	390	384	501	228	273	770	364	406	501	257	244
75 " 80	588	272	316	419	201	213	776	392	384	430	245	185
80 " 85	327	170	157	227	112	115	519	241	278	220	113	107
85 " 90	146	74	72	76	36	40	267	143	124	92	50	42
90 " 95	23	7	16	22	10	12	90	39	51	20	12	8
95 " 99	3	2	1	1	"	1	30	18	12	5	3	2
Centenarij.....	2	1	1	"	"	"	11	4	7	"	"	"
Di età ignota.....	"	"	"	2	1	1	94	60	34	"	"	"

RIEPILOGO PER

DALLA NASCITA A UN ANNO.....	4 603	2 630	1 973	3 803	2 119	1 684	4 202	2 311	1 891	1 950	1 051	899
DALLA NASCITA A 5 ANNI.....	7 739	4 253	3 486	5 140	2 822	2 318	9 701	5 168	4 533	3 322	1 757	1 565
DALLA NASCITA A 15 ANNI.....	8 861	4 781	4 080	5 510	3 009	2 501	12 338	6 534	5 804	3 808	2 013	1 795
DA 15 ANNI IN SU.....	10 226	4 957	5 269	4 898	2 333	2 515	15 530	7 973	7 557	5 410	2 701	2 709
DA 80 ANNI IN SU.....	501	254	247	326	158	168	917	445	472	337	178	159
TOTALE DEI MORTI...	19 087	9 738	9 349	10 410	5 393	5 017	27 962	14 567	13 395	9 218	4 714	4 504

SESSO, PER PROVINCE.

ANNO 1867.

PAVIA	PESARO E URBINO			PIACENZA			PISA			PORTO MAURIZIO			PRINCIPATO OITERIORE				
	TOTALE	Maschi	Femmine	TOTALE	Maschi	Femmine	TOTALE	Maschi	Femmine	TOTALE	Maschi	Femmine	TOTALE	Maschi	Femmine		
1 523	870	658	1 257	652	605	879	502	377	775	454	321	373	192	181	1 147	652	495
687	378	309	247	129	118	336	195	141	261	132	129	188	103	85	591	327	264
571	311	260	215	112	103	237	148	139	204	105	99	117	69	48	582	306	276
529	273	256	208	123	85	272	155	117	257	150	107	120	65	55	744	386	358
453	246	207	189	94	95	260	147	113	260	138	122	135	77	58	789	413	376
1 478	781	697	572	296	276	944	502	442	986	503	478	302	158	144	2 162	1 136	1 026
673	335	343	211	107	104	366	192	174	285	143	142	111	53	58	926	474	452
413	223	195	128	66	62	194	95	99	134	66	68	57	26	31	485	248	237
322	175	147	78	35	43	137	72	65	98	48	50	43	26	17	340	175	165
622	329	293	188	98	90	342	194	148	212	95	117	77	39	38	576	281	295
253	136	122	75	43	32	175	85	90	110	52	58	46	22	24	317	173	144
283	132	156	100	42	53	245	115	130	182	79	103	72	38	34	375	183	192
443	204	244	195	113	77	307	153	154	233	111	122	97	41	56	506	303	203
439	197	242	129	73	56	323	158	165	176	74	102	88	48	40	507	276	231
473	210	263	116	50	66	264	121	143	175	76	99	80	41	39	470	234	236
466	222	244	155	71	84	336	151	185	167	85	32	80	33	47	524	267	257
493	236	257	135	60	75	303	147	156	176	86	90	89	33	56	508	261	247
534	301	233	146	75	71	332	188	144	141	73	68	72	31	41	517	278	239
562	303	254	134	72	62	329	184	145	161	80	81	107	54	53	463	240	223
689	363	326	175	79	96	390	208	182	193	101	92	121	62	59	630	324	306
849	445	404	208	103	105	441	203	238	221	114	107	166	84	82	639	326	313
663	369	294	306	129	177	453	235	218	276	141	135	176	79	97	730	339	391
533	287	246	341	133	153	336	165	171	337	159	178	177	77	100	670	307	363
374	213	161	234	142	142	297	174	123	268	139	129	190	93	97	577	256	321
225	125	100	196	116	80	130	73	57	215	116	99	133	33	55	454	223	226
99	59	40	74	32	42	57	33	24	123	77	46	60	29	31	193	97	101
26	16	10	11	4	7	11	7	4	21	13	8	20	9	11	73	35	38
7	5	2	2	1	1	1	1	"	10	3	7	5	3	2	23	13	10
2	1	1	"	"	"	"	"	"	3	"	3	"	"	"	3	1	2
"	"	"	"	"	"	"	"	"	7	3	4	"	"	"	5	3	2

CATEGORIE DI ETÀ.

3 768	2 073	1 690	2 116	1 110	1 006	2 034	1 147	837	1 757	979	773	933	506	427	3 853	2 034	1 769
6 664	3 592	3 072	3 105	1 614	1 491	3 675	2 008	1 667	3 260	1 744	1 516	1 446	769	677	7 766	4 117	3 649
7 544	4 057	3 487	3 368	1 755	1 613	4 192	2 287	1 905	3 582	1 891	1 691	1 569	830	739	8 659	4 571	4 088
7 175	3 693	3 482	2 707	1 350	1 357	4 555	2 316	2 239	3 078	1 527	1 551	1 738	838	900	7 867	3 968	3 399
359	206	153	233	153	130	199	114	85	372	209	163	223	124	99	751	374	377
14 719	7 750	6 969	6 075	3 105	2 970	8 747	4 603	4 144	6 667	3 421	3 246	3 307	1 668	1 639	16 531	8 542	7 989

I. - MORTI PER ETÀ E PER

TAVOLA IV.

ETÀ DEI MORTI	PRINCIPATO ULTERIORE			RAVENNA			REGGIO NELL'EMILIA			ROVIGO		
	TOTALE	Maschi	Femmine	TOTALE	Maschi	Femmine	TOTALE	Maschi	Femmine	TOTALE	Maschi	Femmine
Dalla nascita a un mese	813	455	358	781	425	356	969	543	426	1 096	896	800
Da 1 mese a 3 mesi	433	222	211	250	139	111	285	162	123	308	142	161
3 " 6	428	232	196	263	142	121	216	109	107	187	81	106
6 " 9	608	314	294	207	126	81	164	89	75	143	81	62
9 " 12	656	340	316	331	182	149	187	107	80	159	95	64
Da 1 anno 2 anni	1 722	907	815	619	301	318	542	282	260	617	327	290
2 " 3	576	297	279	209	105	104	214	106	108	238	121	117
3 " 4	315	148	167	91	43	48	88	45	43	114	53	61
4 " 5	230	128	102	34	35	89	89	48	41	82	40	42
5 " 10	479	234	245	174	86	88	155	69	86	172	90	82
10 " 15	279	145	134	95	42	53	114	57	57	98	46	52
15 " 20	292	140	152	171	77	94	153	67	86	132	75	57
20 " 25	368	219	149	201	99	102	191	96	95	189	98	91
25 " 30	400	228	172	164	64	100	156	68	88	198	72	126
30 " 35	359	180	179	178	84	94	171	56	115	147	61	86
35 " 40	484	246	238	161	103	58	157	50	107	159	71	89
40 " 45	432	215	217	171	87	84	191	64	127	155	67	88
45 " 50	476	241	235	203	106	97	142	78	64	183	105	78
50 " 55	437	243	194	178	89	89	141	74	67	194	114	80
55 " 60	561	286	275	224	118	106	188	101	87	238	130	108
60 " 65	538	270	268	311	166	145	325	155	170	279	142	137
65 " 70	560	256	304	294	138	156	314	154	160	276	131	145
70 " 75	542	262	280	296	145	151	368	189	179	226	98	123
75 " 80	363	170	193	244	118	131	263	133	130	214	92	122
80 " 85	248	110	138	137	70	67	165	86	79	112	52	60
85 " 90	86	44	42	62	27	35	54	33	21	50	24	26
90 " 95	25	8	17	8	3	5	7	2	5	9	2	7
95 " 99	14	8	6	"	"	"	1	"	1	1	1	"
Centenarij.....	"	"	"	1	1	"	"	"	"	"	"	"
Di età ignota.....	"	"	"	"	"	"	2	1	1	"	"	"

RIEPILOGO PER

DALLA NASCITA A UN ANNO.....	2 988	1 563	1 375	1 832	1 014	818	1 821	1 010	811	2 488	1 295	1 193
DALLA NASCITA A 5 ANNI.....	5 781	3 043	2 738	2 820	1 497	1 323	2 754	1 491	1 263	3 539	1 836	1 703
DALLA NASCITA A 15 ANNI.....	6 539	3 422	3 117	3 089	1 625	1 464	3 023	1 617	1 406	3 809	1 972	1 837
DA 15 ANNI IN SU.....	6 185	3 126	3 059	3 004	1 490	1 514	2 987	1 406	1 581	2 762	1 335	1 427
DA 80 ANNI IN SU.....	373	170	203	208	101	107	227	121	106	172	79	93
TOTALE DEI MORTI...	12 724	6 548	6 176	6 093	3 115	2 978	6 012	3 024	2 988	6 571	3 307	3 264

SESSO, PER PROVINCIE.

ANNO 1867.

SASSARI	SIENNA			SIRACUSA			SONDRIO			TERRA DI BARI			TERRA DI LAVORO				
	TOTALE	Maschi	Femmine	TOTALE	Maschi	Femmine	TOTALE	Maschi	Femmine	TOTALE	Maschi	Femmine	TOTALE	Maschi	Femmine		
534	315	219	803	425	378	693	354	339	566	327	239	1 807	1 010	797	1 447	821	626
365	197	168	208	121	87	451	248	203	151	80	71	799	409	390	712	348	364
259	150	109	185	112	73	567	283	234	120	57	63	833	463	370	679	364	315
231	117	114	131	72	59	528	287	241	129	70	59	1 163	618	545	929	497	432
222	118	104	137	65	72	557	299	258	122	57	65	1 466	730	736	937	477	460
626	324	302	655	342	313	1 511	774	737	454	227	227	3 979	2 053	1 926	2 610	1 363	1 247
303	148	155	173	91	82	1 037	486	551	155	80	75	1 956	990	966	1 063	530	533
157	82	75	89	51	38	451	226	225	87	47	40	1 255	657	598	549	277	272
127	67	60	61	29	32	397	149	248	75	41	34	888	453	435	439	244	195
299	146	123	122	63	59	666	279	337	148	68	80	1 767	863	904	833	456	377
126	65	61	89	41	48	451	247	204	62	25	37	882	467	415	435	233	202
147	69	78	113	56	57	408	253	153	63	34	29	790	369	421	509	264	245
230	132	98	146	75	71	372	202	170	79	39	40	1 036	488	548	748	449	299
275	151	124	123	51	77	698	386	312	72	32	40	1 297	589	708	696	381	315
209	105	104	167	59	108	647	367	280	86	35	51	1 173	522	651	671	350	321
212	119	93	124	53	76	757	376	331	98	35	58	1 245	575	670	764	412	352
196	122	74	122	56	66	625	323	302	109	50	59	1 223	569	654	746	438	308
204	110	94	133	67	66	562	291	271	92	48	44	1 134	588	596	769	429	340
135	111	74	125	66	59	481	257	224	111	59	52	1 032	517	515	713	400	313
265	141	124	163	78	85	549	287	262	124	69	55	1 172	564	608	902	478	424
275	147	128	224	111	113	446	235	211	165	81	84	1 117	526	591	914	437	477
276	142	134	205	103	102	427	227	200	110	45	65	1 093	487	606	960	439	521
231	119	112	265	125	140	257	144	113	120	61	59	864	400	464	885	399	486
176	88	88	220	120	100	192	94	98	92	42	50	710	318	392	704	330	374
114	63	51	122	56	66	101	46	55	56	30	26	524	223	301	499	212	287
52	24	28	75	39	36	47	24	23	18	13	5	217	97	120	215	100	115
31	22	9	14	9	5	19	10	9	8	6	2	87	42	45	79	25	54
7	3	4	6	2	4	5	2	3	"	"	"	21	7	14	33	16	17
"	"	"	"	"	"	1	"	1	"	"	"	"	"	"	3	"	3
4	4	"	3	2	1	"	"	"	2	2	"	"	"	"	32	26	6

CATEGORIE DI ETÀ.

1 611	897	714	1 464	795	669	2 796	1 471	1 325	1 088	591	497	6 068	3 230	2 838	4 704	2 507	2 197
2 824	1 518	1 306	2 442	1 308	1 134	6 192	3 106	3 086	1 859	986	873	14 146	7 333	6 763	9 365	4 921	4 444
3 219	1 729	1 490	2 658	1 412	1 241	7 309	3 632	3 677	2 069	1 079	990	16 795	8 713	8 032	10 633	5 610	5 023
3 085	1 668	1 417	2 362	1 131	1 231	6 594	3 526	3 068	1 398	679	719	14 735	6 831	7 904	10 810	5 559	5 251
204	112	92	217	106	111	173	82	91	82	49	33	849	369	480	829	353	476
6 306	3 401	2 907	5 018	2 545	2 473	13 903	7 153	6 745	3 469	1 760	1 709	31 530	15 594	15 936	21 475	11 195	10 280

I. — MORTI PER ETÀ E PER SESSO, PER PROVINCE.

TAVOLA IV.

ANNO 1867.

ETÀ DEI MORTI	TERRA D'OTRANTO			TORINO			TRAPANI			TREVISO			UDINE			UMBRIA			VENEZIA			VERONA			VICENZA		
	Totale	Maschi	Femmine	Totale	Maschi	Femmine	Totale	Maschi	Femmine	Totale	Maschi	Femmine	Totale	Maschi	Femmine	Totale	Maschi	Femmine	Totale	Maschi	Femmine	Totale	Maschi	Femmine	Totale	Maschi	Femmine
Dalla nascita a un mese	1 081	595	486	3 669	2 109	1 560	491	272	219	2 001	1 091	910	1 656	964	692	2 379	1 254	1 125	1 529	845	684	1 637	980	657	2 320	1 321	999
Da 1 mese a 3 mesi	544	301	243	1 184	655	529	284	145	139	340	161	179	366	205	161	742	390	352	375	182	193	374	200	174	435	255	180
3 " 6	522	262	260	1 029	551	478	304	170	134	186	93	93	257	140	117	497	265	232	271	139	132	226	132	94	272	146	123
6 " 9	617	315	302	956	493	463	349	174	175	186	83	103	261	138	128	382	206	176	229	119	110	204	122	82	249	141	108
9 " 12	611	333	278	859	424	435	386	208	178	197	101	96	280	112	118	427	214	213	270	142	128	194	116	78	247	140	107
Da 1 anno a 2 anni	1 883	948	935	3 021	1 486	1 535	1 055	571	484	580	291	289	609	326	283	1 208	586	622	961	477	484	661	344	317	801	402	399
2 " 3	951	480	471	1 611	784	827	515	266	249	258	131	122	332	140	192	521	281	240	368	176	192	271	124	147	374	173	201
3 " 4	498	249	244	983	483	500	268	135	133	131	73	58	277	129	148	255	144	111	210	97	113	145	70	75	197	99	98
4 " 5	431	217	214	740	333	407	186	81	105	127	54	73	185	90	95	192	107	85	158	89	69	157	80	77	121	60	61
5 " 10	766	371	395	1 738	861	877	480	258	222	282	128	154	518	259	259	519	275	244	338	163	175	324	149	175	286	153	133
10 " 15	427	221	206	810	363	447	267	138	129	115	59	56	211	101	110	246	136	110	171	100	71	125	71	54	156	71	85
15 " 20	521	246	275	905	388	520	284	148	146	186	85	101	276	118	168	329	155	174	237	122	115	218	106	112	189	80	109
20 " 25	725	348	377	1 122	531	591	412	226	186	244	121	123	285	137	148	486	314	172	847	183	164	297	132	165	290	162	128
25 " 30	765	357	408	1 211	519	692	367	185	182	230	105	125	271	126	145	355	173	182	360	161	199	273	115	158	315	137	178
30 " 35	785	392	393	1 301	565	736	326	155	171	187	83	104	215	110	105	389	178	211	299	140	159	257	98	159	248	99	149
35 " 40	924	450	474	1 404	634	770	417	207	210	198	86	107	283	119	164	406	164	244	317	134	183	282	126	156	258	104	154
40 " 45	793	415	378	1 455	674	781	408	189	219	236	114	122	271	109	162	401	177	224	375	204	171	314	162	152	301	132	169
45 " 50	844	414	430	1 479	760	719	434	224	210	216	116	100	281	150	131	384	208	176	337	168	169	274	159	115	233	118	115
50 " 55	809	427	382	1 755	918	837	371	210	161	207	113	94	323	186	137	375	175	200	336	191	145	317	158	159	258	141	117
55 " 60	888	419	469	1 806	980	826	422	198	224	268	148	120	450	245	205	470	222	248	447	245	202	397	207	190	378	206	172
60 " 65	925	439	486	2 213	1 149	1 064	376	175	201	378	221	157	586	302	284	551	265	286	491	257	234	459	245	214	529	267	292
65 " 70	898	405	493	1 932	979	953	362	150	212	383	169	214	545	272	273	653	232	371	509	237	272	444	230	214	475	226	249
70 " 75	816	354	462	1 800	890	910	329	160	169	409	197	212	685	349	336	693	310	383	500	222	278	475	235	240	469	223	246
75 " 80	570	252	318	1 359	684	675	337	154	133	350	177	173	551	273	278	619	315	304	433	176	257	359	172	187	390	204	186
80 " 85	405	184	221	733	336	347	218	83	135	210	97	113	414	189	225	504	254	250	249	108	141	200	118	82	226	113	113
85 " 90	166	73	93	317	173	144	106	52	54	84	46	38	157	81	76	203	104	99	121	64	57	75	37	38	91	57	34
90 " 95	64	22	42	77	44	33	36	15	21	20	11	9	20	11	9	84	49	35	24	13	11	7	5	2	19	13	6
95 " 99	34	13	21	13	5	8	18	7	11	"	"	"	7	"	7	26	12	14	8	4	4	1	1	"	1	"	1
Centenarij.....	5	2	3	2	1	1	1	"	1	"	"	"	1	1	"	6	3	3	"	"	"	"	"	"	1	1	"
Di età ignota.....	1	1	"	3	2	1	2	1	1	1	1	"	6	3	3	1	1	"	3	2	1	5	3	2	"	"	"

RIEPILOGO PER CATEGORIE DI ETÀ.

DALLA NASCITA A UN ANNO.....	3 375	1 806	1 569	7 697	4 232	3 465	1 814	969	845	2 910	1 529	1 381	2 770	1 559	1 211	4 427	2 329	2 098	2 674	1 427	1 247	2 635	1 550	1 085	3 523	2 003	1 520
DALLA NASCITA A 5 ANNI.....	7 133	3 700	3 433	14 052	7 318	6 734	3 338	2 022	1 816	4 001	2 078	1 923	4 173	2 244	1 929	6 603	3 447	3 156	4 371	2 266	2 105	3 869	2 168	1 701	5 016	2 737	2 279
DALLA NASCITA A 15 ANNI.....	8 326	4 292	4 034	16 600	8 542	8 058	4 585	2 418	2 187	4 398	2 265	2 133	4 902	2 604	2 298	7 368	3 858	3 510	4 880	2 529	2 351	4 318	2 388	1 930	5 458	2 961	2 497
DA 15 ANNI IN SU.....	10 957	5 212	5 725	20 887	10 230	10 607	5 224	2 523	2 696	3 801	1 889	1 912	5 621	2 778	2 843	6 936	3 360	3 576	5 390	2 629	2 761	4 649	2 306	2 343	4 671	2 253	2 388
DA 80 ANNI IN SU.....	674	294	380	1 142	609	533	379	157	222	314	154	160	599	282	317	823	422	401	402	189	213	233	161	122	338	134	154
TOTALE DEI MORTI.....	19 264	9 505	9 759	37 490	18 824	18 666	9 311	4 947	4 864	8 200	4 155	4 045	10 529	5 385	5 144	14 305	7 219	7 086	10 278	5 160	5 113	8 972	4 697	4 275	10 129	5 244	4 885

II. - MORTI PER ETÀ, PER SESSO E STATO CIVILE, PER COMPARTIMENTI. ANNO 1867. TAVOLA IV.

ETÀ DEI MORTI	COMPLESSO			CELIBI			CONIUGATI			VEDOVI		
	TOTALE	Maschi	Femmine	TOTALE	Maschi	Femmine	TOTALE	Maschi	Femmine	TOTALE	Maschi	Femmine
COMPARTIMENTO DEL PIEMONTE.												
Dalla nascita a un mese	10 572	6 087	4 535	10 572	6 037	4 535	"	"	"	"	"	"
Da 1 mese a 3 mesi	3 864	1 859	1 505	3 864	1 859	1 505	"	"	"	"	"	"
3 " 6	2 710	1 446	1 264	2 710	1 446	1 264	"	"	"	"	"	"
6 " 9	2 578	1 387	1 186	2 578	1 387	1 186	"	"	"	"	"	"
9 " 12	2 502	1 290	1 212	2 502	1 290	1 212	"	"	"	"	"	"
Da 1 anno a 2 anni	7 851	3 984	3 867	7 851	3 984	3 867	"	"	"	"	"	"
2 " 3	3 741	1 869	1 872	3 741	1 869	1 872	"	"	"	"	"	"
3 " 4	2 201	1 064	1 137	2 201	1 064	1 137	"	"	"	"	"	"
4 " 5	1 708	824	884	1 708	824	884	"	"	"	"	"	"
5 " 10	3 687	1 796	1 891	3 687	1 796	1 891	"	"	"	"	"	"
10 " 15	1 822	854	968	1 822	854	968	"	"	"	"	"	"
15 " 20	2 148	946	1 202	2 053	945	1 108	94	1	93	1	"	1
20 " 25	2 944	1 392	1 552	2 091	1 273	818	831	116	715	22	3	19
25 " 30	2 877	1 259	1 618	1 292	822	470	1 519	421	1 098	66	16	50
30 " 35	2 959	1 261	1 698	923	541	382	1 927	684	1 243	109	36	78
35 " 40	3 178	1 378	1 800	736	420	316	2 197	895	1 302	245	63	182
40 " 45	3 382	1 570	1 812	733	396	337	2 283	1 076	1 207	366	98	268
45 " 50	3 418	1 758	1 660	676	380	296	2 216	1 223	993	526	155	371
50 " 55	3 927	2 078	1 854	721	399	322	2 406	1 411	995	800	263	537
55 " 60	4 154	2 184	1 970	658	373	285	2 323	1 410	913	1 173	401	772
60 " 65	5 022	2 545	2 477	764	426	338	2 473	1 454	1 019	1 785	665	1 120
65 " 70	4 874	2 458	2 416	586	308	278	2 031	1 334	697	2 257	816	1 441
70 " 75	4 413	2 246	2 167	532	242	290	1 465	1 058	407	2 416	946	1 470
75 " 80	3 370	1 692	1 678	326	147	179	871	649	222	2 173	896	1 277
80 " 85	1 858	1 002	856	174	82	92	351	283	68	1 333	637	696
85 " 90	805	444	361	66	26	41	124	101	23	615	318	297
90 " 95	177	90	87	21	8	18	18	17	1	138	65	73
95 " 99	24	12	12	3	1	2	3	1	2	18	10	8
Centenarij.....	7	2	5	1	"	1	1	"	1	5	2	3
Di età ignota.....	9	7	2	7	5	2	1	1	"	1	1	"

RIEPILOGO PER CATEGORIE DI ETÀ

DALLA NASCITA A UN ANNO...	21 721	12 019	9 702	21 721	12 019	9 702	"	"	"	"	"	"
DALLA NASCITA A 5 ANNI....	37 222	19 780	17 462	37 222	19 780	17 462	"	"	"	"	"	"
DALLA NASCITA A 15 ANNI....	42 731	22 410	20 321	42 731	22 410	20 321	"	"	"	"	"	"
DA 15 ANNI IN SU.....	49 537	24 312	25 225	12 356	6 788	5 568	23 133	12 134	10 999	14 048	5 390	8 658
DA 80 ANNI IN SU.....	2 871	1 550	1 321	265	116	149	497	402	95	2 109	1 032	1 077
TOTALE DEI MORTI...	92 277	46 729	45 548	55 094	29 203	25 891	23 134	12 135	10 999	14 049	5 391	8 658

II. - MORTI PER ETÀ, PER SESSO E STATO CIVILE, PER COMPARTIMENTI. ANNO 1867. TAVOLA IV.

ETÀ DEI MORTI	COMPLESSO			CELIBI			CONIUGATI			VEDOVI		
	TOTALE	Maschi	Femmine	TOTALE	Maschi	Femmine	TOTALE	Maschi	Femmine	TOTALE	Maschi	Femmine
COMPARTIMENTO DELLA LIGURIA.												
Dalla nascita a un mese	2 306	1 272	1 034	2 306	1 272	1 034	"	"	"	"	"	"
Da 1 mese a 3 mesi	809	435	374	809	435	374	"	"	"	"	"	"
3 " 6	650	360	290	650	360	290	"	"	"	"	"	"
6 " 9	758	412	346	758	412	346	"	"	"	"	"	"
9 " 12	840	441	399	840	441	399	"	"	"	"	"	"
Da 1 anno a 2 anni	2 578	1 277	1 301	2 578	1 277	1 301	"	"	"	"	"	"
2 " 3	867	447	420	867	447	420	"	"	"	"	"	"
3 " 4	456	224	232	456	224	232	"	"	"	"	"	"
4 " 5	328	174	154	328	174	154	"	"	"	"	"	"
5 " 10	709	376	333	709	376	333	"	"	"	"	"	"
10 " 15	423	210	213	423	210	213	"	"	"	"	"	"
15 " 20	514	265	249	479	262	217	35	8	32	"	"	"
20 " 25	841	498	343	642	463	179	189	32	157	10	3	7
25 " 30	736	395	341	363	275	88	360	116	244	13	4	9
30 " 35	646	311	335	226	150	76	397	151	246	23	10	13
35 " 40	640	313	327	186	124	62	413	177	236	41	12	29
40 " 45	649	354	295	167	104	63	435	234	201	47	16	31
45 " 50	618	315	303	147	81	66	401	213	188	70	21	49
50 " 55	615	317	298	119	68	51	398	224	174	98	25	73
55 " 60	757	380	377	146	73	73	423	247	176	188	60	128
60 " 65	903	471	432	158	80	78	479	293	186	266	98	168
65 " 70	978	457	521	129	57	72	469	274	195	380	126	254
70 " 75	1 112	555	557	140	65	75	444	293	151	528	197	331
75 " 80	996	510	486	111	55	56	308	217	91	577	238	359
80 " 85	658	342	316	74	40	34	153	119	34	431	183	248
85 " 90	325	169	156	26	14	12	45	37	8	254	118	136
90 " 95	116	57	59	8	3	5	14	11	3	94	43	51
95 " 99	39	17	22	2	"	2	3	2	1	34	15	19
Centenarij.....	4	"	4	"	"	"	"	"	"	4	"	4
Di età ignota.....	2	1	1	1	1	"	"	"	"	1	"	1

RIEPILOGO PER CATEGORIE DI ETÀ

DALLA NASCITA A UN ANNO...	5 363	2 920	2 443	5 363	2 920	2 443	"	"	"	"	"	"
DALLA NASCITA A 5 ANNI....	9 592	5 042	4 550	9 592	5 042	4 550	"	"	"	"	"	"
DALLA NASCITA A 15 ANNI....	10 724	5 628	5 096	10 724	5 628	5 096	"	"	"	"	"	"
DA 15 ANNI IN SU.....	11 147	5 726	5 421	3 123	1 914	1 209	4 966	2 643	2 323	3 058	1 169	1 889
DA 80 ANNI IN SU.....	1 142	585	557	110	57	53	215	169	46	817	359	458
TOTALE DEI MORTI...	21 873	11 355	10 518	13 848	7 543	6 305	4 966	2 643	2 323	3 059	1 169	1 890

II. — MORTI PER ETÀ, PER SESSO E STATO CIVILE, PER COMPARTIMENTI.

TAVOLA IV.

ANNO 1867.

ETÀ DEI MORTI	COMPLESSO			CELIBI			CONIUGATI			VEDOVI		
	TOTALE	Maschi	Femmine	TOTALE	Maschi	Femmine	TOTALE	Maschi	Femmine	TOTALE	Maschi	Femmine
COMPARTIMENTO DELLA LOMBARDIA.												
Dalla nascita a un mese	13 939	7 836	6 103	13 939	7 836	6 103
Da 1 mese a 3 mesi	5 060	2 781	2 279	5 060	2 781	2 279
3 " 6	3 562	1 858	1 704	3 562	1 858	1 704
6 " 9	3 107	1 674	1 433	3 107	1 674	1 433
9 " 12	2 912	1 482	1 430	2 912	1 482	1 430
Da 1 anno a 2 anni	10 283	5 291	4 992	10 283	5 291	4 992
2 " 3	4 953	2 461	2 492	4 953	2 461	2 492
3 " 4	2 726	1 412	1 314	2 726	1 412	1 314
4 " 5	2 232	1 150	1 082	2 232	1 150	1 082
5 " 10	4 403	2 265	2 138	4 403	2 265	2 138
10 " 15	2 700	1 311	1 389	2 699	1 311	1 388	1	..	1
15 " 20	3 058	1 371	1 687	3 003	1 370	1 633	52	1	51	3	..	3
20 " 25	4 369	2 054	2 315	3 230	1 892	1 338	1 112	160	952	27	2	25
25 " 30	4 281	1 938	2 343	2 004	1 275	729	2 218	644	1 574	59	19	40
30 " 35	4 486	1 943	2 523	1 278	760	518	3 044	1 124	1 920	144	59	85
35 " 40	4 332	2 013	2 319	887	512	375	3 190	1 404	1 786	255	97	158
40 " 45	4 841	2 450	2 391	840	493	347	3 523	1 788	1 735	478	169	309
45 " 50	4 668	2 529	2 139	731	435	296	3 282	1 851	1 431	655	243	412
50 " 55	5 198	2 867	2 331	702	426	276	3 439	2 062	1 377	1 057	379	678
55 " 60	6 081	3 261	2 820	758	469	289	3 604	2 159	1 445	1 719	633	1 086
60 " 65	7 142	3 724	3 418	766	464	302	3 619	2 210	1 409	2 757	1 050	1 707
65 " 70	5 952	3 104	2 848	622	370	252	2 459	1 597	862	2 871	1 137	1 734
70 " 75	4 721	2 482	2 239	449	248	201	1 524	1 027	497	2 748	1 207	1 541
75 " 80	3 339	1 808	1 531	233	161	122	788	578	210	2 268	1 069	1 199
80 " 85	1 877	1 075	802	190	111	79	330	260	70	1 357	704	653
85 " 90	692	397	295	74	40	34	90	30	10	528	277	251
90 " 95	140	88	52	12	7	5	10	9	1	118	72	46
95 " 99	28	15	13	6	5	1	2	2	..	20	8	12
Centenarij.....	5	1	4	1	1	4	..	4
Di età ignota.....	12	8	4	7	6	1	4	2	2	1	..	1

RIEPILOGO PER CATEGORIE DI ETÀ.

DALLA NASCITA A UN ANNO...	28 580	15 631	12 949	28 580	15 631	12 949
DALLA NASCITA A 5 ANNI....	48 774	25 945	22 829	48 774	25 945	22 829
DALLA NASCITA A 15 ANNI....	55 877	29 521	26 356	55 876	29 521	26 355	1	..	1
DA 15 ANNI IN SU.....	65 190	33 120	32 070	15 836	9 089	6 797	32 286	16 956	15 330	17 068	7 125	9 948
DA 80 ANNI IN SU.....	2 742	1 576	1 166	233	164	119	432	351	81	2 027	1 061	966
TOTALE DEI MORTI...	121 079	62 649	58 430	71 719	38 566	33 153	32 291	16 958	15 333	17 069	7 125	9 944

II. — MORTI PER ETÀ, PER SESSO E STATO CIVILE, PER COMPARTIMENTI.

TAVOLA IV.

ANNO 1867.

ETÀ DEI MORTI	COMPLESSO			CELIBI			CONIUGATI			VEDOVI		
	TOTALE	Maschi	Femmine	TOTALE	Maschi	Femmine	TOTALE	Maschi	Femmine	TOTALE	Maschi	Femmine
COMPARTIMENTO DEL VENETO.												
Dalla nascita a un mese	14 728	8 311	6 417	14 728	8 311	6 417
Da 1 mese a 3 mesi	2 912	1 520	1 392	2 912	1 520	1 392
3 " 6	1 763	917	846	1 763	917	846
6 " 9	1 607	871	736	1 607	871	736
9 " 12	1 617	871	746	1 617	871	746
Da 1 anno a 2 anni	5 431	2 774	2 657	5 431	2 774	2 657
2 " 3	2 387	1 170	1 217	2 387	1 170	1 217
3 " 4	1 369	658	711	1 369	658	711
4 " 5	1 024	505	519	1 024	505	519
5 " 10	2 341	1 159	1 182	2 341	1 159	1 182
10 " 15	1 078	544	534	1 078	544	534
15 " 20	1 567	729	838	1 524	724	800	43	5	38
20 " 25	2 128	1 055	1 073	1 624	981	643	500	73	427	4	1	8
25 " 30	2 097	920	1 177	1 004	614	390	1 062	297	765	31	9	22
30 " 35	1 679	780	949	509	316	193	1 120	397	723	50	17	33
35 " 40	1 836	787	1 049	392	223	169	1 334	527	807	110	37	73
40 " 45	2 064	982	1 082	372	205	167	1 505	691	814	187	86	101
45 " 50	1 898	1 002	896	311	182	149	1 305	732	573	282	108	174
50 " 55	2 044	1 121	923	336	211	125	1 295	739	556	418	171	242
55 " 60	2 714	1 448	1 266	392	236	156	1 606	950	656	716	262	454
60 " 65	3 468	1 808	1 660	465	274	191	1 841	1 104	737	1 162	480	732
65 " 70	3 290	1 580	1 710	390	215	175	1 394	871	523	1 506	494	1 012
70 " 75	3 472	1 653	1 819	352	186	166	1 214	759	455	1 908	708	1 198
75 " 80	2 885	1 382	1 503	259	137	122	766	495	271	1 860	750	1 110
80 " 85	1 760	855	905	153	84	69	354	248	106	1 253	523	730
85 " 90	695	368	327	66	39	27	125	98	27	504	231	273
90 " 95	132	71	61	15	10	5	25	18	7	92	48	49
95 " 99	20	7	13	2	1	1	3	3	..	15	3	12
Centenarij.....	2	2	..	1	1	1	1	..
Di età ignota.....	18	10	8	10	6	4	6	3	3	2	1	1

RIEPILOGO PER CATEGORIE DI ETÀ.

DALLA NASCITA A UN ANNO...	22 627	12 490	10 137	22 627	12 490	10 137
DALLA NASCITA A 5 ANNI....	32 838	17 597	15 241	32 838	17 597	15 241
DALLA NASCITA A 15 ANNI....	36 257	19 300	16 957	36 257	19 300	16 957
DA 15 ANNI IN SU.....	33 751	16 500	17 251	8 167	4 619	3 548	15 492	8 007	7 455	10 092	3 874	6 218
DA 80 ANNI IN SU.....	2 609	1 303	1 306	237	135	102	507	367	140	1 865	801	1 064
TOTALE DEI MORTI...	70 026	35 810	34 216	44 434	23 925	20 509	15 498	8 010	7 488	10 094	3 875	6 219

II. — MORTI PER ETÀ, PER SESSO E STATO CIVILE, PER COMPARTIMENTI. ANNO 1867. TAVOLA IV.

ETÀ DEI MORTI	COMPLESSO			CELIBI			CONIUGATI			VEDOVI		
	TOTALE	Maschi	Femmine	TOTALE	Maschi	Femmine	TOTALE	Maschi	Femmine	TOTALE	Maschi	Femmine
COMPARTIMENTO DELL' EMILIA.												
Dalla nascita a un mese	8 988	4 965	4 023	8 988	4 965	4 023	"	"	"	"	"	"
Da 1 mese a 3 mesi	2 667	1 466	1 201	2 667	1 466	1 201	"	"	"	"	"	"
3 " 6	2 267	1 229	1 038	2 267	1 229	1 038	"	"	"	"	"	"
6 " 9	1 945	1 079	866	1 945	1 079	866	"	"	"	"	"	"
9 " 12	2 136	1 158	978	2 136	1 158	978	"	"	"	"	"	"
Da 1 anno a 2 anni	6 376	3 291	3 085	6 376	3 291	3 085	"	"	"	"	"	"
2 " 3	2 224	1 111	1 113	2 224	1 111	1 113	"	"	"	"	"	"
3 " 4	1 151	571	580	1 151	571	580	"	"	"	"	"	"
4 " 5	873	449	424	873	449	424	"	"	"	"	"	"
5 " 10	1 938	993	945	1 938	993	945	"	"	"	"	"	"
10 " 15	1 083	509	574	1 081	509	572	2	"	2	"	"	"
15 " 20	1 490	684	806	1 461	683	778	29	1	28	"	"	"
20 " 25	2 138	1 134	1 004	1 634	1 068	616	447	63	384	7	3	4
25 " 30	1 918	841	1 077	878	567	311	996	263	733	44	11	33
30 " 35	1 748	742	1 006	438	274	164	1 241	444	797	69	24	45
35 " 40	1 848	824	1 024	325	210	115	1 407	566	841	116	48	68
40 " 45	1 927	926	1 001	330	203	127	1 434	666	768	163	57	106
45 " 50	1 950	1 072	878	298	192	106	1 399	771	628	253	109	144
50 " 55	1 971	1 036	935	265	168	97	1 323	732	591	383	136	247
55 " 60	2 395	1 267	1 128	315	186	129	1 445	832	613	635	249	386
60 " 65	3 018	1 498	1 520	291	172	119	1 633	940	693	1 094	386	708
65 " 70	3 152	1 589	1 563	321	190	131	1 317	838	479	1 514	561	953
70 " 75	3 049	1 526	1 523	271	151	120	1 110	704	406	1 668	671	997
75 " 80	2 612	1 387	1 225	223	114	109	756	563	193	1 633	710	923
80 " 85	1 448	740	708	150	65	85	307	229	78	991	446	545
85 " 90	576	300	276	48	24	24	95	74	21	433	202	231
90 " 95	114	56	58	11	6	6	10	6	4	93	44	49
95 " 99	11	6	5	"	"	"	3	2	1	8	4	4
Centenarij.....	2	1	1	"	"	"	"	"	"	2	1	1
Di età ignota.....	27	22	5	24	22	22	1	"	1	2	"	2
RIEPILOGO PER CATEGORIE DI ETÀ.												
DALLA NASCITA A UN ANNO...	18 008	9 897	8 106	18 003	9 897	8 106	"	"	"	"	"	"
DALLA NASCITA A 5 ANNI....	28 627	15 319	13 308	28 627	15 319	13 308	"	"	"	"	"	"
DALLA NASCITA A 15 ANNI....	31 648	16 821	14 827	31 646	16 821	14 825	2	"	2	"	"	"
DA 15 ANNI IN SU.....	31 367	15 629	15 738	7 309	4 273	3 036	14 952	7 694	7 258	9 106	3 662	5 444
DA 80 ANNI IN SU.....	2 151	1 103	1 048	209	95	114	415	311	104	1 527	697	830
TOTALE DEI MORTI...	63 042	32 472	30 570	38 979	21 116	17 863	14 955	7 694	7 261	9 108	3 662	5 446

II. — MORTI PER ETÀ, PER SESSO E STATO CIVILE, PER COMPARTIMENTI. ANNO 1867. TAVOLA IV.

ETÀ DEI MORTI	COMPLESSO			CELIBI			CONIUGATI			VEDOVI		
	TOTALE	Maschi	Femmine	TOTALE	Maschi	Femmine	TOTALE	Maschi	Femmine	TOTALE	Maschi	Femmine
COMPARTIMENTO DELL' UMBRIA.												
Dalla nascita a un mese	2 379	1 254	1 125	2 379	1 254	1 125	"	"	"	"	"	"
Da 1 mese a 3 mesi	742	390	352	742	390	352	"	"	"	"	"	"
3 " 6	497	265	232	497	265	232	"	"	"	"	"	"
6 " 9	382	206	176	382	206	176	"	"	"	"	"	"
9 " 12	427	214	213	427	214	213	"	"	"	"	"	"
Da 1 anno a 2 anni	1 208	586	622	1 208	586	622	"	"	"	"	"	"
2 " 3	521	281	240	521	281	240	"	"	"	"	"	"
3 " 4	255	144	111	255	144	111	"	"	"	"	"	"
4 " 5	192	107	85	192	107	85	"	"	"	"	"	"
5 " 10	519	275	244	519	275	244	"	"	"	"	"	"
10 " 15	246	136	110	246	136	110	"	"	"	"	"	"
15 " 20	329	155	174	326	154	172	3	1	2	"	"	"
20 " 25	486	314	172	432	306	126	54	8	46	"	"	"
25 " 30	355	173	182	207	135	72	144	87	107	4	1	3
30 " 35	389	178	211	135	87	48	245	88	157	9	3	6
35 " 40	408	164	244	97	52	45	289	108	181	22	4	18
40 " 45	401	177	224	84	43	41	287	124	163	30	10	20
45 " 50	384	208	176	73	46	27	256	140	116	55	22	33
50 " 55	375	175	200	73	43	30	252	119	133	50	13	37
55 " 60	470	222	243	82	41	41	259	142	117	129	39	90
60 " 65	551	265	286	73	39	34	309	173	136	169	53	116
65 " 70	653	282	371	84	40	44	282	149	133	287	93	194
70 " 75	693	310	383	95	51	44	225	132	93	373	127	246
75 " 80	619	315	304	64	40	24	172	114	58	383	161	222
80 " 85	504	254	250	50	20	30	113	87	26	341	147	194
85 " 90	203	104	99	24	14	10	32	27	5	147	63	84
90 " 95	84	49	35	11	6	5	12	11	1	61	32	29
95 " 99	26	12	14	"	"	"	3	2	1	23	10	3
Centenarij.....	6	3	3	1	1	"	"	"	"	5	2	3
Di età ignota.....	1	1	"	1	1	"	"	"	"	"	"	"
RIEPILOGO PER CATEGORIE DI ETÀ.												
DALLA NASCITA A UN ANNO...	4 427	2 329	2 098	4 427	2 329	2 098	"	"	"	"	"	"
DALLA NASCITA A 5 ANNI....	6 603	3 447	3 156	6 603	3 447	3 156	"	"	"	"	"	"
DALLA NASCITA A 15 ANNI....	7 368	3 858	3 510	7 368	3 858	3 510	"	"	"	"	"	"
DA 15 ANNI IN SU.....	6 936	3 360	3 576	1 911	1 118	793	2 937	1 462	1 475	2 088	780	1 308
DA 80 ANNI IN SU.....	823	422	401	86	41	45	160	127	33	577	254	323
TOTALE DEI MORTI...	14 305	7 219	7 086	9 280	4 977	4 303	2 937	1 462	1 475	2 088	780	1 308

II. - MORTI PER ETÀ, PER SESSO E STATO CIVILE, PER COMPARTIMENTI.

TAVOLA IV.

ANNO 1867.

ETÀ DEI MORTI	COMPLESSO			CELIBI			CONIUGATI			VEDOVI		
	TOTALE	Maschi	Femmine	TOTALE	Maschi	Femmine	TOTALE	Maschi	Femmine	TOTALE	Maschi	Femmine
COMPARTIMENTO DELLE MARCHE.												
Dalla nascita a un mese	8 849	2 028	1 821	8 849	2 028	1 821	"	"	"	"	"	"
Da 1 mese a 3 mesi	987	515	472	987	515	472	"	"	"	"	"	"
3 " 6	682	369	313	682	369	313	"	"	"	"	"	"
6 " 9	755	404	351	755	404	351	"	"	"	"	"	"
9 " 12	829	405	424	829	405	424	"	"	"	"	"	"
Da 1 anno a 2 anni	2 528	1 294	1 234	2 528	1 294	1 234	"	"	"	"	"	"
2 " 3	822	410	412	822	410	412	"	"	"	"	"	"
3 " 4	418	208	205	413	208	205	"	"	"	"	"	"
4 " 5	278	138	140	278	138	140	"	"	"	"	"	"
5 " 10	537	276	261	537	276	261	"	"	"	"	"	"
10 " 15	335	168	172	335	168	172	"	"	"	"	"	"
15 " 20	462	213	249	442	209	238	20	4	16	"	"	"
20 " 25	780	435	295	621	411	210	104	23	81	5	1	4
25 " 30	590	286	304	388	220	118	240	59	181	12	7	5
30 " 35	517	222	295	143	85	58	341	126	215	38	11	22
35 " 40	588	268	320	136	74	62	402	177	225	50	17	38
40 " 45	612	285	327	122	59	63	425	205	220	65	21	44
45 " 50	625	309	316	124	62	62	424	221	203	77	26	51
50 " 55	670	356	314	141	71	70	408	236	167	126	49	77
55 " 60	818	393	425	149	76	73	477	262	215	192	55	137
60 " 65	955	454	501	162	80	82	471	272	199	322	102	220
65 " 70	1 286	598	688	195	90	105	570	326	244	521	182	389
70 " 75	1 375	644	731	182	77	105	490	309	181	703	258	445
75 " 80	1 222	566	656	169	71	98	352	228	124	701	267	434
80 " 85	783	414	369	87	47	40	194	139	55	502	228	274
85 " 90	351	176	175	56	27	29	51	32	19	244	117	127
90 " 95	98	37	56	13	4	9	15	10	5	65	23	42
95 " 99	11	4	7	3	2	1	1	"	1	7	2	5
Centenarij.....	1	"	1	"	"	"	"	"	"	1	"	1
Di età ignota.....	2	"	2	1	"	1	1	"	1	"	"	"
RIEPILOGO PER CATEGORIE DI ETÀ												
DALLA NASCITA A UN ANNO....	7 102	3 721	3 381	7 102	3 721	3 381	"	"	"	"	"	"
DALLA NASCITA A 5 ANNI....	11 143	5 771	5 372	11 143	5 771	5 372	"	"	"	"	"	"
DALLA NASCITA A 15 ANNI....	12 015	6 210	5 805	12 015	6 210	5 805	"	"	"	"	"	"
DA 15 ANNI IN SU.....	11 689	5 660	6 029	3 033	1 665	1 418	4 980	2 629	2 351	3 626	1 366	2 260
DA 80 ANNI IN SU.....	1 289	631	608	159	80	79	261	181	80	819	370	449
TOTALE DEI MORTI....	23 706	11 870	11 836	15 099	7 875	7 224	4 981	2 629	2 352	3 626	1 366	2 260

II. - MORTI PER ETÀ, PER SESSO E STATO CIVILE, PER COMPARTIMENTI.

TAVOLA IV.

ANNO 1867.

ETÀ DEI MORTI	COMPLESSO			CELIBI			CONIUGATI			VEDOVI		
	TOTALE	Maschi	Femmine	TOTALE	Maschi	Femmine	TOTALE	Maschi	Femmine	TOTALE	Maschi	Femmine
COMPARTIMENTO DELLA TOSCANA.												
Dalla nascita a un mese	7 126	3 962	3 164	7 126	3 962	3 164	"	"	"	"	"	"
Da 1 mese a 3 mesi	2 308	1 266	1 042	2 308	1 266	1 042	"	"	"	"	"	"
3 " 6	2 138	1 195	943	2 138	1 195	943	"	"	"	"	"	"
6 " 9	2 181	1 165	1 016	2 181	1 165	1 016	"	"	"	"	"	"
9 " 12	2 422	1 255	1 167	2 422	1 255	1 167	"	"	"	"	"	"
Da 1 anno a 2 anni	9 101	4 694	4 407	9 101	4 694	4 407	"	"	"	"	"	"
2 " 3	2 547	1 296	1 251	2 547	1 296	1 251	"	"	"	"	"	"
3 " 4	1 145	602	543	1 145	602	543	"	"	"	"	"	"
4 " 5	816	387	429	816	387	429	"	"	"	"	"	"
5 " 10	1 649	806	843	1 649	806	843	"	"	"	"	"	"
10 " 15	937	450	487	937	450	487	"	"	"	"	"	"
15 " 20	1 378	635	743	1 337	633	704	41	2	39	"	"	"
20 " 25	1 922	951	971	1 446	880	566	466	69	397	10	2	8
25 " 30	1 639	714	925	717	478	239	892	222	670	30	14	16
30 " 35	1 690	678	1 012	448	275	172	1 186	382	804	56	20	36
35 " 40	1 670	737	933	351	203	148	1 209	489	720	110	45	65
40 " 45	1 591	741	850	299	139	110	1 142	507	635	150	45	105
45 " 50	1 447	719	728	251	139	112	989	487	502	207	98	114
50 " 55	1 371	686	685	241	146	95	884	453	431	246	87	159
55 " 60	1 710	869	841	274	163	111	1 032	567	465	404	139	265
60 " 65	2 187	1 038	1 099	305	178	127	1 106	631	475	726	229	497
65 " 70	2 298	1 081	1 217	290	168	122	1 016	563	453	992	350	642
70 " 75	2 733	1 347	1 386	362	203	159	1 001	583	418	1 370	561	809
75 " 80	2 387	1 209	1 178	298	174	124	723	489	234	1 366	546	820
80 " 85	1 706	845	861	219	120	99	371	261	110	1 116	464	652
85 " 90	753	426	327	102	70	32	119	97	22	532	259	273
90 " 95	225	122	103	18	12	6	30	23	7	177	87	90
95 " 99	73	38	40	7	3	4	5	2	3	61	28	33
Centenarij.....	4	1	3	"	"	"	"	"	"	4	1	3
Di età ignota.....	41	22	19	26	18	8	11	4	7	4	"	4
RIEPILOGO PER CATEGORIE DI ETÀ												
DALLA NASCITA A UN ANNO....	16 175	8 843	7 332	16 175	8 843	7 332	"	"	"	"	"	"
DALLA NASCITA A 5 ANNI....	29 784	15 822	13 962	29 784	15 822	13 962	"	"	"	"	"	"
DALLA NASCITA A 15 ANNI....	32 370	17 078	15 292	32 370	17 078	15 292	"	"	"	"	"	"
DA 15 ANNI IN SU.....	26 734	12 832	13 902	6 965	4 035	2 930	12 212	5 827	6 385	7 557	2 970	4 587
DA 80 ANNI IN SU.....	2 761	1 427	1 334	346	205	141	525	383	142	1 890	839	1 051
TOTALE DEI MORTI....	59 145	29 932	29 213	39 361	21 131	18 230	12 223	5 831	6 392	7 561	2 970	4 591

II. — MORTI PER ETÀ, PER SESSO E STATO CIVILE, PER COMPARTIMENTI. ANNO 1867. TAVOLA IV.

ETÀ DEI MORTI	COMPLESSO			CELIBI			CONIUGATI			VEDOVI		
	TOTALE	Maschi	Femmine	TOTALE	Maschi	Femmine	TOTALE	Maschi	Femmine	TOTALE	Maschi	Femmine
COMPARTIMENTO DEGLI ABRUZZI E MOLISE.												
Dalla nascita a un mese	8 079	1 731	1 348	8 079	1 731	1 348	"	"	"	"	"	"
Da 1 mese a 3 mesi	1 661	842	819	1 661	842	819	"	"	"	"	"	"
3 " 6	1 365	714	651	1 365	714	651	"	"	"	"	"	"
6 " 9	1 620	825	795	1 620	825	795	"	"	"	"	"	"
9 " 12	1 481	747	734	1 481	747	734	"	"	"	"	"	"
Da 1 anno a 2 anni	4 751	2 409	2 342	4 751	2 409	2 342	"	"	"	"	"	"
2 " 3	1 799	893	906	1 799	893	906	"	"	"	"	"	"
3 " 4	945	463	482	945	463	482	"	"	"	"	"	"
4 " 5	685	325	360	685	325	360	"	"	"	"	"	"
5 " 10	1 575	812	763	1 575	812	763	"	"	"	"	"	"
10 " 15	870	446	424	870	446	424	"	"	"	"	"	"
15 " 20	890	496	394	854	488	366	36	8	28	"	"	"
20 " 25	1 217	688	529	907	603	304	300	80	220	10	5	5
25 " 30	1 250	643	607	515	355	160	704	276	428	31	12	19
30 " 35	1 258	584	674	293	176	117	922	396	526	43	12	31
35 " 40	1 314	655	659	223	140	83	1 007	503	504	84	12	72
40 " 45	1 422	744	678	183	94	89	1 120	611	509	119	39	80
45 " 50	1 286	699	587	176	96	80	955	561	394	155	42	113
50 " 55	1 364	709	655	146	78	68	988	556	432	230	75	155
55 " 60	1 665	826	839	173	99	74	1 066	603	463	426	124	302
60 " 65	1 813	872	941	172	90	82	1 046	606	440	595	176	419
65 " 70	1 788	821	967	150	88	62	852	501	351	786	232	554
70 " 75	1 856	873	983	119	60	59	748	450	298	989	363	626
75 " 80	1 477	755	722	97	56	41	457	296	161	923	403	520
80 " 85	988	486	502	68	37	31	238	158	80	682	291	391
85 " 90	390	211	179	24	14	10	77	52	25	289	145	144
90 " 95	104	49	55	12	5	7	14	11	3	78	33	45
95 " 99	26	13	13	2	"	2	3	2	1	21	11	10
Centenarij.....	3	1	2	"	"	"	"	"	"	3	1	2
Di età ignota.....	3	"	3	3	"	3	"	"	"	"	"	"
RIEPILOGO PER CATEGORIE DI ETÀ.												
DALLA NASCITA A UN ANNO...	9 208	4 859	4 347	9 208	4 859	4 347	"	"	"	"	"	"
DALLA NASCITA A 5 ANNI....	17 386	8 949	8 437	17 386	8 949	8 437	"	"	"	"	"	"
DALLA NASCITA A 15 ANNI....	19 831	10 207	9 624	19 831	10 207	9 624	"	"	"	"	"	"
DA 15 ANNI IN SU.....	20 111	10 125	9 986	4 114	2 479	1 635	10 533	5 670	4 863	5 464	1 976	3 488
DA 80 ANNI IN SU.....	1 511	760	751	106	56	50	332	223	109	1 073	481	592
TOTALE DEI MORTI...	39 945	20 332	19 613	23 948	12 686	11 262	10 533	5 670	4 863	5 464	1 976	3 488

II. — MORTI PER ETÀ, PER SESSO E STATO CIVILE, PER COMPARTIMENTI. ANNO 1867. TAVOLA IV.

ETÀ DEI MORTI	COMPLESSO			CELIBI			CONIUGATI			VEDOVI		
	TOTALE	Maschi	Femmine	TOTALE	Maschi	Femmine	TOTALE	Maschi	Femmine	TOTALE	Maschi	Femmine
COMPARTIMENTO DELLA CAMPANIA.												
Dalla nascita a un mese	6 218	3 582	2 636	6 218	3 582	2 636	"	"	"	"	"	"
Da 1 mese a 3 mesi	3 620	1 851	1 769	3 620	1 851	1 769	"	"	"	"	"	"
3 " 6	3 075	1 626	1 449	3 075	1 626	1 449	"	"	"	"	"	"
6 " 9	3 935	2 120	1 815	3 935	2 120	1 815	"	"	"	"	"	"
9 " 12	3 952	2 115	1 837	3 952	2 115	1 837	"	"	"	"	"	"
Da 1 anno a 2 anni	10 969	5 737	5 232	10 969	5 737	5 232	"	"	"	"	"	"
2 " 3	4 327	2 198	2 129	4 327	2 198	2 129	"	"	"	"	"	"
3 " 4	2 328	1 180	1 148	2 328	1 180	1 148	"	"	"	"	"	"
4 " 5	1 678	862	816	1 678	862	816	"	"	"	"	"	"
5 " 10	3 214	1 615	1 599	3 214	1 615	1 599	"	"	"	"	"	"
10 " 15	1 713	890	823	1 713	890	823	"	"	"	"	"	"
15 " 20	2 096	1 078	1 018	2 045	1 075	970	50	3	47	1	"	1
20 " 25	3 001	1 748	1 253	2 374	1 606	768	605	138	467	22	4	18
25 " 30	2 879	1 563	1 316	1 377	981	396	1 447	564	883	55	18	37
30 " 35	2 560	1 347	1 213	783	553	230	1 668	760	908	109	34	75
35 " 40	3 019	1 614	1 405	680	414	266	2 143	1 129	1 014	196	71	125
40 " 45	2 908	1 606	1 302	594	358	236	2 024	1 157	867	290	91	199
45 " 50	3 003	1 646	1 357	556	307	249	2 067	1 280	837	380	109	271
50 " 55	2 759	1 548	1 211	536	302	234	1 724	1 097	627	499	149	350
55 " 60	3 543	1 872	1 671	577	315	262	2 036	1 260	776	980	297	633
60 " 65	3 698	1 888	1 810	592	319	273	1 885	1 170	715	1 221	399	822
65 " 70	3 945	1 863	2 082	533	263	270	1 657	1 011	646	1 755	589	1 156
70 " 75	3 760	1 746	2 014	474	225	249	1 851	880	471	1 985	641	1 294
75 " 80	3 011	1 400	1 611	359	167	192	829	546	283	1 823	687	1 136
80 " 85	2 258	1 026	1 232	324	141	133	481	342	139	1 453	543	910
85 " 90	1 013	466	547	138	56	82	169	130	39	706	230	426
90 " 95	381	143	238	57	15	42	51	38	13	273	90	183
95 " 99	148	66	82	26	11	15	18	13	5	104	42	62
Centenarij.....	27	5	22	3	"	3	3	2	1	21	3	28
Di età ignota.....	90	70	20	81	67	14	4	3	1	5	"	5
RIEPILOGO PER CATEGORIE DI ETÀ.												
DALLA NASCITA A UN ANNO...	20 800	11 294	9 506	20 800	11 294	9 506	"	"	"	"	"	"
DALLA NASCITA A 5 ANNI....	40 102	21 271	18 831	40 102	21 271	18 831	"	"	"	"	"	"
DALLA NASCITA A 15 ANNI....	45 029	23 776	21 253	45 029	23 776	21 253	"	"	"	"	"	"
DA 15 ANNI IN SU.....	44 009	22 625	21 384	12 023	7 108	4 920	20 208	11 470	8 738	11 773	4 047	7 726
DA 80 ANNI IN SU.....	3 827	1 706	2 121	548	223	325	722	525	197	2 567	958	1 599
TOTALE DEI MORTI...	89 128	46 471	42 657	57 133	30 951	26 187	20 212	11 473	8 739	11 778	4 047	7 731

II. — MORTI PER ETÀ, PER SESSO E STATO CIVILE, PER COMPARTIMENTI. ANNO 1867.

ETÀ DEI MORTI	COMPLESSO			CELIBI			CONIUGATI			VEDOVI		
	TOTALE	Maschi	Femmine	TOTALE	Maschi	Femmine	TOTALE	Maschi	Femmine	TOTALE	Maschi	Femmine
COMPARTIMENTO DELLE PUGLIE.												
Dalla nascita a un mese	8 797	2 109	1 688	8 797	2 109	1 688	"	"	"	"	"	"
Da 1 mese a 3 mesi	1 781	988	843	1 781	988	843	"	"	"	"	"	"
3 " 6	1 786	974	812	1 786	974	812	"	"	"	"	"	"
6 " 9	2 307	1 210	1 097	2 307	1 210	1 097	"	"	"	"	"	"
9 " 12	2 609	1 338	1 271	2 609	1 338	1 271	"	"	"	"	"	"
Da 1 anno a 2 anni	7 291	3 731	3 560	7 291	3 731	3 560	"	"	"	"	"	"
2 " 3	8 617	1 828	1 789	8 617	1 828	1 789	"	"	"	"	"	"
3 " 4	2 207	1 150	1 057	2 207	1 150	1 057	"	"	"	"	"	"
4 " 5	1 659	839	820	1 659	839	820	"	"	"	"	"	"
5 " 10	3 275	1 686	1 639	3 275	1 686	1 639	"	"	"	"	"	"
10 " 15	1 771	984	837	1 770	984	836	1	"	1	"	"	"
15 " 20	1 791	886	905	1 730	883	847	59	3	56	2	"	2
20 " 25	2 454	1 226	1 228	1 712	1 076	636	716	146	570	26	4	22
25 " 30	2 839	1 377	1 462	1 068	736	332	1 694	627	1 067	77	14	63
30 " 35	2 696	1 306	1 390	584	359	225	1 972	910	1 062	140	37	103
35 " 40	2 981	1 422	1 509	484	271	213	2 182	1 073	1 109	265	78	187
40 " 45	2 739	1 360	1 379	342	185	157	2 051	1 070	981	346	105	241
45 " 50	2 678	1 352	1 326	332	174	158	1 863	1 066	797	483	112	371
50 " 55	2 389	1 248	1 141	279	143	136	1 611	990	621	499	115	384
55 " 60	2 613	1 249	1 364	260	128	132	1 491	907	584	862	214	648
60 " 65	2 571	1 204	1 367	217	112	105	1 382	845	537	972	247	725
65 " 70	2 382	1 053	1 329	180	89	91	1 058	671	387	1 144	293	851
70 " 75	1 998	896	1 102	157	62	95	776	514	262	1 065	320	745
75 " 80	1 505	657	848	111	49	62	448	325	123	946	233	663
80 " 85	1 074	463	611	78	33	45	228	177	51	708	253	515
85 " 90	462	195	267	41	18	23	81	61	20	340	116	224
90 " 95	176	72	104	13	2	11	27	20	7	136	50	86
95 " 99	59	22	37	5	1	4	8	6	2	46	15	31
Centenarij.....	6	3	3	1	"	1	1	1	"	4	2	2
Di età ignota.....	3	3	"	3	3	"	"	"	"	"	"	"
RIEPILOGO PER CATEGORIE DI ETÀ												
DALLA NASCITA A UN ANNO...	12 280	6 569	5 711	12 280	6 569	5 711	"	"	"	"	"	"
DALLA NASCITA A 5 ANNI.....	27 054	14 117	12 937	27 054	14 117	12 937	"	"	"	"	"	"
DALLA NASCITA A 15 ANNI.....	32 100	16 687	15 413	32 099	16 687	15 412	1	"	1	"	"	"
DA 15 ANNI IN SU.....	33 363	15 991	17 372	7 594	4 321	3 273	17 648	9 412	8 236	8 121	2 258	5 863
DA 80 ANNI IN SU.....	1 777	755	1 022	138	54	34	345	265	80	1 294	436	358
TOTALE DEI MORTI...	65 466	32 681	32 785	39 696	21 011	18 685	17 649	9 412	8 237	8 121	2 258	5 863

II. — MORTI PER ETÀ, PER SESSO E STATO CIVILE, PER COMPARTIMENTI. ANNO 1867.

ETÀ DEI MORTI	COMPLESSO			CELIBI			CONIUGATI			VEDOVI		
	TOTALE	Maschi	Femmine	TOTALE	Maschi	Femmine	TOTALE	Maschi	Femmine	TOTALE	Maschi	Femmine
COMPARTIMENTO DELLA BASILICATA.												
Dalla nascita a un mese	1 693	933	760	1 693	933	760	"	"	"	"	"	"
Da 1 mese a 3 mesi	751	420	331	751	420	331	"	"	"	"	"	"
3 " 6	727	390	337	727	390	337	"	"	"	"	"	"
6 " 9	910	468	442	910	468	442	"	"	"	"	"	"
9 " 12	889	457	432	889	457	432	"	"	"	"	"	"
Da 1 anno a 2 anni	2 530	1 322	1 208	2 530	1 322	1 208	"	"	"	"	"	"
2 " 3	1 141	538	603	1 141	538	603	"	"	"	"	"	"
3 " 4	643	337	306	643	337	306	"	"	"	"	"	"
4 " 5	422	190	232	422	190	232	"	"	"	"	"	"
5 " 10	732	374	358	732	374	358	"	"	"	"	"	"
10 " 15	413	214	199	413	214	199	"	"	"	"	"	"
15 " 20	424	230	194	397	227	170	27	3	24	"	"	"
20 " 25	549	285	264	313	233	110	199	52	147	7	"	7
25 " 30	620	329	291	220	150	70	373	171	207	22	8	14
30 " 35	611	310	301	91	51	40	477	248	229	43	11	32
35 " 40	697	345	352	104	47	57	547	289	258	46	9	37
40 " 45	566	302	264	33	43	40	410	242	163	73	17	56
45 " 50	681	344	337	107	54	53	410	241	169	164	49	115
50 " 55	537	264	273	79	33	46	324	199	125	134	32	102
55 " 60	683	292	391	61	23	38	375	224	151	247	45	202
60 " 65	695	306	389	73	30	43	326	205	121	296	71	225
65 " 70	656	258	398	47	17	30	229	133	96	330	108	272
70 " 75	521	209	312	43	18	25	179	109	70	299	82	217
75 " 80	370	163	207	22	14	8	103	66	37	245	83	162
80 " 85	204	89	115	19	11	8	33	24	14	147	54	93
85 " 90	86	41	45	10	8	2	12	7	5	64	26	38
90 " 95	37	16	21	4	2	2	4	4	"	29	10	19
95 " 99	10	5	5	"	"	"	"	"	"	10	5	5
Centenarij.....	1	1	"	"	"	"	1	1	"	"	"	"
Di età ignota.....	"	"	"	"	"	"	"	"	"	"	"	"
RIEPILOGO PER CATEGORIE DI ETÀ												
DALLA NASCITA A UN ANNO...	4 970	2 668	2 302	4 970	2 668	2 302	"	"	"	"	"	"
DALLA NASCITA A 5 ANNI.....	9 706	5 055	4 651	9 706	5 055	4 651	"	"	"	"	"	"
DALLA NASCITA A 15 ANNI.....	10 851	5 643	5 208	10 851	5 643	5 208	"	"	"	"	"	"
DA 15 ANNI IN SU.....	7 948	3 739	4 159	1 703	961	742	4 039	2 218	1 821	2 206	610	1 596
DA 80 ANNI IN SU.....	338	152	186	33	21	12	55	36	19	250	95	155
TOTALE DEI MORTI...	18 799	9 432	9 367	12 554	6 604	5 950	4 039	2 218	1 821	2 206	610	1 596

II. - MORTI PER ETÀ, PER SESSO E STATO CIVILE, PER COMPARTIMENTI. ANNO 1867. TAVOLA IV.

ETÀ DEI MORTI	COMPLESSO			CELIBI			CONIUGATI			VEDOVI		
	TOTALE	Maschi	Femmine	TOTALE	Maschi	Femmine	TOTALE	Maschi	Femmine	TOTALE	Maschi	Femmine
COMPARTIMENTO DELLE CALABRIE.												
Dalla nascita a un mese	2 980	1 597	1 383	2 980	1 597	1 383	"	"	"	"	"	"
Da 1 mese a 3 mesi	1 759	908	856	1 759	908	856	"	"	"	"	"	"
3 " 6	1 346	687	659	1 346	687	659	"	"	"	"	"	"
6 " 9	1 373	736	637	1 373	736	637	"	"	"	"	"	"
9 " 12	1 175	621	554	1 175	621	554	"	"	"	"	"	"
Da 1 anno a 2 anni	8 844	1 983	1 861	8 844	1 983	1 861	"	"	"	"	"	"
2 " 3	1 628	799	829	1 628	799	829	"	"	"	"	"	"
3 " 4	964	518	446	964	518	446	"	"	"	"	"	"
4 " 5	691	357	334	691	357	334	"	"	"	"	"	"
5 " 10	1 499	815	684	1 499	815	684	"	"	"	"	"	"
10 " 15	798	440	358	797	440	357	1	"	1	"	"	"
15 " 20	805	438	367	768	435	333	35	3	32	2	"	2
20 " 25	1 196	688	508	937	629	308	252	56	196	7	3	4
25 " 30	1 454	823	681	682	495	187	718	321	397	54	7	47
30 " 35	1 297	718	579	398	259	139	849	443	406	50	16	34
35 " 40	1 497	837	680	338	192	146	1 059	617	442	100	28	72
40 " 45	1 339	715	624	257	136	121	918	534	384	164	45	119
45 " 50	1 377	767	610	219	115	104	982	585	347	226	67	159
50 " 55	1 364	714	650	214	98	116	885	550	285	315	66	249
55 " 60	1 541	764	777	218	107	111	790	531	259	533	126	407
60 " 65	1 591	753	838	174	78	96	791	523	268	626	152	474
65 " 70	1 482	669	813	164	57	107	553	381	172	765	231	534
70 " 75	1 355	587	768	124	54	70	470	304	166	761	229	532
75 " 80	929	436	493	92	38	54	246	180	66	591	218	373
80 " 85	679	320	359	82	43	39	163	119	44	434	158	276
85 " 90	279	118	161	43	15	28	40	32	8	196	71	125
90 " 95	115	58	57	11	9	2	17	14	3	87	35	52
95 " 99	61	33	28	11	6	5	3	3	"	47	24	23
Centenarij.....	10	2	8	2	"	2	1	1	"	7	1	6
Di età ignota.....	5	5	"	4	4	"	1	1	"	"	"	"

RIEPILOGO PER CATEGORIE DI ETÀ.

DALLA NASCITA A UN ANNO....	8 633	4 544	4 089	8 633	4 544	4 089	"	"	"	"	"	"
DALLA NASCITA A 5 ANNI.....	15 760	8 201	7 559	15 760	8 201	7 559	"	"	"	"	"	"
DALLA NASCITA A 15 ANNI.....	18 057	9 456	8 601	18 056	9 456	8 600	1	"	1	"	"	"
DA 15 ANNI IN SU.....	18 371	9 440	8 931	4 734	2 766	1 968	8 672	5 197	3 475	4 965	1 477	3 488
DA 80 ANNI IN SU.....	1 144	531	613	149	73	76	224	169	55	771	289	482
TOTALE DEI MORTI...	36 433	18 901	17 532	22 794	12 226	10 568	8 674	5 198	3 476	4 965	1 477	3 488

II. - MORTI PER ETÀ, PER SESSO E STATO CIVILE, PER COMPARTIMENTI. ANNO 1867. TAVOLA IV.

ETÀ DEI MORTI	COMPLESSO			CELIBI			CONIUGATI			VEDOVI		
	TOTALE	Maschi	Femmine	TOTALE	Maschi	Femmine	TOTALE	Maschi	Femmine	TOTALE	Maschi	Femmine
COMPARTIMENTO DELLA SICILIA.												
Dalla nascita a un mese	5 933	3 274	2 659	5 933	3 274	2 659	"	"	"	"	"	"
Da 1 mese a 3 mesi	3 991	2 090	1 901	3 991	2 090	1 901	"	"	"	"	"	"
3 " 6	4 219	2 194	2 025	4 219	2 194	2 025	"	"	"	"	"	"
6 " 9	4 379	2 369	2 010	4 379	2 369	2 010	"	"	"	"	"	"
9 " 12	4 745	2 463	2 282	4 745	2 463	2 282	"	"	"	"	"	"
Da 1 anno a 2 anni	12 976	6 651	6 325	12 976	6 651	6 325	"	"	"	"	"	"
2 " 3	6 999	3 540	3 459	6 999	3 540	3 459	"	"	"	"	"	"
3 " 4	3 859	2 005	1 854	3 859	2 005	1 854	"	"	"	"	"	"
4 " 5	2 915	1 445	1 470	2 915	1 445	1 470	"	"	"	"	"	"
5 " 10	7 138	3 727	3 411	7 138	3 727	3 411	"	"	"	"	"	"
10 " 15	4 489	2 420	2 069	4 487	2 420	2 067	2	"	2	"	"	"
15 " 20	4 390	2 234	2 156	4 037	2 206	1 831	340	28	312	13	"	18
20 " 25	5 524	2 959	2 565	3 767	2 576	1 191	1 670	369	1 301	87	14	73
25 " 30	6 295	3 278	3 017	2 472	1 736	736	3 503	1 449	2 054	320	93	227
30 " 35	5 298	2 683	2 615	1 301	805	496	3 609	1 761	1 848	388	117	271
35 " 40	6 479	3 278	3 201	1 373	778	595	4 423	2 361	2 062	683	139	544
40 " 45	5 658	2 862	2 796	909	496	413	4 027	2 208	1 819	722	168	564
45 " 50	6 473	3 290	3 183	910	448	462	4 479	2 608	1 371	1 084	284	860
50 " 55	5 411	2 890	2 521	674	365	309	3 611	2 241	1 370	1 126	284	842
55 " 60	5 965	2 919	3 046	839	398	441	3 254	2 104	1 150	1 872	417	1 455
60 " 65	4 744	2 164	2 580	622	311	311	2 340	1 451	889	1 732	402	1 380
65 " 70	4 822	2 180	2 642	574	268	306	2 044	1 387	657	2 204	525	1 679
70 " 75	3 582	1 641	1 941	444	220	224	1 313	898	415	1 825	523	1 302
75 " 80	3 457	1 546	1 911	404	202	202	997	726	271	2 056	618	1 438
80 " 85	2 068	907	1 161	291	137	154	465	331	134	1 312	439	873
85 " 90	961	486	475	142	73	69	203	147	56	616	266	360
90 " 95	341	153	188	60	26	34	60	44	16	221	83	138
95 " 99	133	57	76	19	9	10	13	11	2	101	37	64
Centenarij.....	23	10	13	4	2	2	5	4	1	19	4	15
Di età ignota.....	227	133	94	194	122	72	17	9	8	16	2	14

RIEPILOGO PER CATEGORIE DI ETÀ.

DALLA NASCITA A UN ANNO....	23 267	12 390	10 877	23 267	12 390	10 877	"	"	"	"	"	"
DALLA NASCITA A 5 ANNI.....	50 016	26 031	23 985	50 016	26 031	23 985	"	"	"	"	"	"
DALLA NASCITA A 15 ANNI.....	61 643	32 178	29 465	61 641	32 178	29 463	2	"	2	"	"	"
DA 15 ANNI IN SU.....	71 629	35 537	36 092	18 842	11 056	7 786	36 356	20 128	16 228	16 431	4 353	12 078
DA 80 ANNI IN SU.....	3 531	1 613	1 918	516	247	269	746	537	209	2 269	829	1 440
TOTALE DEI MORTI...	133 499	67 848	65 651	80 677	43 356	37 321	36 375	20 137	16 238	16 447	4 355	12 092

II. - MORTI PER ETÀ, PER SESSO E STATO CIVILE, PER COMPARTIMENTI.

TAVOLA IV.

ANNO 1867.

ETÀ DEI MORTI	COMPLESSO			CELIBI			CONIUGATI			VEDOVI		
	TOTALE	Maschi	Femmine	TOTALE	Maschi	Femmine	TOTALE	Maschi	Femmine	TOTALE	Maschi	Femmine
COMPARTIMENTO DELLA SARDEGNA.												
Dalla nascita a un mese	1 288	717	521	1 288	717	521	"	"	"	"	"	"
Da 1 mese a 3 mesi	787	416	371	787	416	371	"	"	"	"	"	"
3 " 6	678	363	310	678	363	310	"	"	"	"	"	"
6 " 9	661	349	312	661	349	312	"	"	"	"	"	"
9 " 12	665	334	331	665	334	331	"	"	"	"	"	"
Da 1 anno a 2 anni	1 747	918	829	1 747	918	829	"	"	"	"	"	"
2 " 3	944	463	481	944	463	481	"	"	"	"	"	"
3 " 4	447	241	206	447	241	206	"	"	"	"	"	"
4 " 5	375	206	169	375	206	169	"	"	"	"	"	"
5 " 10	719	365	354	719	365	354	"	"	"	"	"	"
10 " 15	370	198	172	370	198	172	"	"	"	"	"	"
15 " 20	427	216	211	388	208	180	38	8	80	1	"	1
20 " 25	689	381	308	517	350	167	168	31	137	4	"	4
25 " 30	736	408	328	392	294	98	336	112	224	8	2	6
30 " 35	591	297	294	196	133	63	381	155	226	14	9	5
35 " 40	628	336	292	124	86	38	466	236	230	38	14	24
40 " 45	572	352	220	113	80	33	392	246	146	67	26	41
45 " 50	648	358	285	94	56	33	451	277	174	98	25	78
50 " 55	614	365	249	93	61	32	379	260	119	142	44	98
55 " 60	860	447	413	103	69	34	484	309	175	273	69	204
60 " 65	813	432	381	97	50	47	413	268	145	303	114	189
65 " 70	912	466	446	89	55	34	396	266	130	427	145	282
70 " 75	771	386	355	82	48	39	306	226	80	333	117	266
75 " 80	600	313	287	57	33	19	175	147	28	368	128	240
80 " 85	362	192	170	36	20	16	94	75	18	232	96	136
85 " 90	179	84	95	12	4	8	40	32	8	127	48	79
90 " 95	75	48	27	7	7	"	11	10	1	57	31	26
95 " 99	25	16	9	2	1	1	5	5	"	18	10	8
Centenarij.....	"	"	"	"	"	"	"	"	"	"	"	"
Di età ignota.....	19	16	8	15	13	2	3	3	"	1	"	1

RIEPILOGO PER CATEGORIE DI ETÀ.

DALLA NASCITA A UN ANNO...	4 024	2 179	1 845	4 024	2 179	1 845	"	"	"	"	"	"
DALLA NASCITA A 5 ANNI....	7 587	4 007	3 580	7 587	4 007	3 580	"	"	"	"	"	"
DALLA NASCITA A 15 ANNI....	8 626	4 570	4 056	8 626	4 570	4 056	"	"	"	"	"	"
DA 15 ANNI IN SU.....	9 497	5 097	4 400	2 402	1 555	847	4 535	2 664	1 871	2 560	878	1 682
DA 80 ANNI IN SU.....	641	340	301	57	32	25	150	123	27	434	135	249
TOTALE DEI MORTI...	18 142	9 683	8 459	11 043	6 138	4 905	4 538	2 667	1 871	2 561	878	1 683

II. - MORTI PER ETÀ, PER SESSO E STATO CIVILE, PER COMPARTIMENTI.

TAVOLA IV.

ANNO 1867.

ETÀ DEI MORTI	COMPLESSO			CELIBI			CONIUGATI			VEDOVI		
	TOTALE	Maschi	Femmine	TOTALE	Maschi	Femmine	TOTALE	Maschi	Femmine	TOTALE	Maschi	Femmine
TOTALE DEL REGNO.												
Dalla nascita a un mese	88 825	49 608	39 217	88 825	49 608	39 217	"	"	"	"	"	"
Da 1 mese a 3 mesi	33 199	17 692	15 507	33 199	17 692	15 507	"	"	"	"	"	"
3 " 6	27 460	14 587	12 878	27 460	14 587	12 878	"	"	"	"	"	"
6 " 9	28 498	15 275	13 218	28 498	15 275	13 218	"	"	"	"	"	"
9 " 12	29 201	15 191	14 010	29 201	15 191	14 010	"	"	"	"	"	"
Da 1 anno a 2 anni	89 464	45 942	43 522	89 464	45 942	43 522	"	"	"	"	"	"
2 " 3	38 517	19 304	19 213	38 517	19 304	19 213	"	"	"	"	"	"
3 " 4	21 109	10 777	10 332	21 109	10 777	10 332	"	"	"	"	"	"
4 " 5	15 876	7 958	7 918	15 876	7 958	7 918	"	"	"	"	"	"
5 " 10	33 935	17 290	16 645	33 935	17 290	16 645	"	"	"	"	"	"
10 " 15	19 048	9 719	9 329	19 041	9 719	9 322	7	"	7	"	"	"
15 " 20	21 769	10 576	11 193	20 844	10 502	10 342	902	74	828	23	"	23
20 " 25	30 188	15 808	14 380	22 327	14 347	7 980	7 618	1 416	6 197	248	45	208
25 " 30	30 566	14 947	15 619	13 529	9 133	4 396	16 211	5 579	10 632	826	235	591
30 " 35	28 405	13 310	15 095	7 746	4 825	2 921	19 379	8 069	11 310	1 280	416	864
35 " 40	31 065	14 971	16 094	6 436	3 746	2 690	22 268	10 551	11 717	2 361	674	1 687
40 " 45	30 671	15 426	15 245	5 423	3 084	2 344	21 976	11 859	10 617	3 267	983	2 284
45 " 50	31 149	16 368	14 781	5 005	2 747	2 258	21 429	12 206	9 223	4 715	1 415	3 300
50 " 55	30 809	16 369	14 240	4 619	2 612	2 007	19 872	11 869	8 003	6 118	1 888	4 230
55 " 60	35 969	18 393	17 576	5 005	2 756	2 249	20 665	12 507	8 153	10 299	3 130	7 169
60 " 65	39 121	19 422	19 699	4 931	2 703	2 228	20 114	12 145	7 969	14 076	4 574	9 502
65 " 70	38 470	18 459	20 011	4 354	2 275	2 079	16 327	10 302	6 025	17 739	5 882	11 907
70 " 75	35 411	17 101	18 310	3 826	1 905	1 921	12 616	8 246	4 370	18 969	6 950	12 019
75 " 80	28 779	14 139	14 640	2 875	1 463	1 412	7 991	5 619	2 372	17 913	7 057	10 856
80 " 85	18 227	9 010	9 217	1 995	991	1 004	3 880	2 853	1 027	12 352	5 166	7 186
85 " 90	7 770	3 985	3 785	872	441	431	1 303	1 007	296	5 595	2 537	3 058
90 " 95	2 310	1 109	1 201	273	122	151	318	246	72	1 719	741	978
95 " 99	694	318	376	88	40	48	73	54	19	533	224	309
Centenarij.....	106	32	74	14	5	9	12	9	3	80	18	62
Di età ignota.....	459	298	161	377	268	109	49	26	23	33	4	29

RIEPILOGO PER CATEGORIE DI ETÀ.

DALLA NASCITA A UN ANNO...	207 178	112 353	94 825	207 178	112 353	94 825	"	"	"	"	"	"
DALLA NASCITA A 5 ANNI....	372 144	196 334	175 810	372 144	196 334	175 810	"	"	"	"	"	"
DALLA NASCITA A 15 ANNI....	425 127	223 343	201 784	425 120	223 343	201 777	7	"	7	"	"	"
DA 15 ANNI IN SU.....	441 279	219 743	221 536	110 167	63 697	46 470	212 949	114 111	98 838	118 163	41 935	76 223
DA 80 ANNI IN SU.....	29 107	14 454	14 653	3 242	1 599	1 643	5 586	4 169	1 417	20 279	8 686	11 593
TOTALE DEI MORTI...	866 865	443 384	423 481	535 664	287 308	248 356	213 005	114 137	98 868	118 196	41 939	76 257

III. — MORTI PER ETÀ, PER SESSO

TAVOLA IV.

ETÀ DEI MORTI	ANNO			GENNAJO		FEBBRAJO		MARZO		APRILE	
	Totale	Maschi	Femmine	Maschi	Femmine	Maschi	Femmine	Maschi	Femmine	Maschi	Femmine
Dalla nascita a un mese	10 572	6 037	4 535	732	553	510	488	575	470	479	347
Da 1 mese a 3 mesi	3 364	1 859	1 505	248	239	183	172	190	143	141	90
3 " 6	2 710	1 446	1 264	178	169	177	123	121	124	123	81
6 " 9	2 573	1 387	1 186	167	141	138	124	140	118	145	125
9 " 12	2 502	1 290	1 212	131	93	143	133	126	129	107	93
Da 1 anno a 2 anni	7 851	3 984	3 867	878	328	351	342	338	312	324	321
2 " 3	3 741	1 869	1 872	196	214	153	160	162	196	156	145
3 " 4	2 201	1 064	1 137	105	146	98	131	87	112	90	91
4 " 5	1 708	824	884	72	104	95	61	72	84	56	89
5 " 10	3 687	1 796	1 891	162	159	171	157	171	179	159	173
10 " 15	1 822	854	968	59	65	67	60	65	85	47	59
15 " 20	2 148	946	1 202	52	74	48	77	70	97	59	90
20 " 25	2 944	1 392	1 552	107	125	85	104	96	111	112	103
25 " 30	2 877	1 259	1 618	94	102	80	108	80	110	85	108
30 " 35	2 959	1 261	1 698	76	118	67	113	82	110	73	126
35 " 40	3 178	1 378	1 800	94	129	83	80	89	136	85	114
40 " 45	3 382	1 570	1 812	115	120	91	117	91	135	97	122
45 " 50	3 418	1 758	1 660	122	133	90	94	124	99	94	116
50 " 55	3 927	2 073	1 854	162	148	88	116	126	114	145	105
55 " 60	4 154	2 184	1 970	159	134	134	126	136	123	141	115
60 " 65	5 022	2 545	2 477	193	248	163	158	161	169	162	153
65 " 70	4 874	2 458	2 416	238	273	153	180	175	163	165	171
70 " 75	4 413	2 246	2 167	209	227	140	165	166	151	163	143
75 " 80	3 370	1 692	1 678	195	135	139	132	134	132	120	119
80 " 85	1 858	1 002	856	119	94	79	72	75	69	79	74
85 " 90	805	444	361	43	27	32	29	38	26	38	23
90 " 95	177	90	87	6	13	8	6	9	8	5	7
95 " 99	24	12	12	1	2	"	"	"	1	"	1
Centenarij.....	7	2	5	"	"	1	"	"	"	"	1
Di età ignota.....	9	7	2	1	"	"	"	2	"	"	"

COMPARTIMENTO

RIEPILOGO PER

DALLA NASCITA A UN ANNO....	21 721	12 019	9 702	1 456	1 135	1 151	990	1 152	979	995	736
DALLA NASCITA A 5 ANNI....	37 222	19 760	17 462	2 207	1 972	1 848	1 684	1 811	1 633	1 621	1 332
DALLA NASCITA A 15 ANNI....	42 731	22 410	20 321	2 428	2 196	2 036	1 901	2 047	1 947	1 827	1 614
DA 15 ANNI IN SU.....	49 537	24 312	25 225	1 985	2 197	1 471	1 677	1 652	1 754	1 623	1 701
DA 80 ANNI IN SU.....	2 871	1 550	1 321	169	136	115	107	122	104	122	111
TOTALE DEI MORTI...	92 277	46 729	45 548	4 414	4 393	3 557	3 578	3 701	3 701	3 450	3 315

E PER MESI, PER COMPARTIMENTI.

ANNO 1867.

MAGGIO	GIUGNO	LUGLIO	AGOSTO	SETTEMBRE	OTTOBRE	NOVEMBRE	DICEMBRE								
								Maschi	Femmine	Maschi	Femmine	Maschi	Femmine	Maschi	Femmine
459	814	409	274	449	333	379	281	430	316	501	384	536	366	578	459
146	114	160	137	160	155	123	76	117	89	138	110	117	84	136	96
131	101	158	135	153	142	98	104	74	85	77	73	70	56	91	81
139	113	160	143	155	165	92	91	75	55	53	44	71	40	52	32
128	125	151	132	197	180	110	116	60	78	44	47	50	46	45	40
317	341	420	418	635	646	444	437	303	264	220	200	117	120	137	143
125	131	186	175	278	279	199	181	146	131	121	106	66	80	81	74
86	90	104	96	163	156	97	95	82	67	55	49	49	49	48	55
68	59	69	85	139	134	78	92	56	53	49	51	23	38	47	34
104	146	160	166	268	276	144	186	144	138	134	110	91	84	88	115
64	82	86	90	158	175	90	79	65	83	60	83	37	62	56	45
53	85	83	124	159	177	96	123	98	101	96	115	64	78	73	61
98	98	120	134	199	240	134	166	156	126	109	142	83	91	98	112
82	92	115	139	217	306	139	162	113	162	102	146	75	83	77	100
68	108	126	164	222	267	142	194	132	155	117	151	79	89	77	103
79	107	113	169	246	306	162	192	134	164	119	142	92	120	82	141
114	102	135	164	257	301	180	204	155	163	144	142	90	121	101	121
91	81	169	127	318	304	206	165	149	167	162	143	103	91	130	135
112	113	171	165	351	336	228	184	209	151	178	145	135	112	168	165
121	110	184	176	373	284	216	190	184	178	200	159	152	141	182	184
158	145	237	225	362	366	269	231	202	172	224	183	188	177	226	250
158	153	210	192	366	311	218	189	185	173	215	204	181	168	194	239
162	126	190	172	292	274	178	153	150	154	195	166	149	170	252	261
143	119	126	124	166	146	105	134	117	93	149	140	123	133	170	221
68	67	76	64	99	80	71	68	59	47	96	60	90	59	91	102
37	38	33	24	50	36	24	29	16	20	33	28	45	31	55	45
13	3	9	3	9	7	7	8	8	6	8	9	5	7	8	10
1	1	3	"	2	"	2	3	"	2	"	1	1	"	2	1
"	2	"	"	1	"	"	"	"	"	"	1	"	1	"	"
"	1	"	"	1	1	1	"	"	"	1	"	"	"	1	"

CATEGORIE DI ETÀ.

1 001	767	1 038	821	1 114	975	797	668	756	623	813	658	844	592	902	708
1 592	1 388	1 817	1 595	2 329	2 190	1 615	1 473	1 343	1 138	1 258	1 094	1 104	879	1 215	1 014
1 760	1 616	2 063	1 851	2 755	2 641	1 849	1 740	1 552	1 359	1 452	1 257	1 232	1 025	1 359	1 174
1 558	1 550	2 100	2 166	3 689	3 741	2 379	2 395	2 067	2 034	2 147	2 082	1 660	1 672	1 981	2 256
119	111	121	91	161	123	104	108	83	75	137	99	141	98	156	158
3 318	3 167	4 163	4 017	6 445	6 333	4 229	4 135	3 619	3 393	3 600	3 339	2 892	2 697	3 341	3 430

III. - MORTI PER ETÀ, PER SESSO

TAVOLA IV.

E T À DEI MORTI	ANNO			GENNAJO		FEBBRAIO		MARZO		APRILE	
	TOTALE	Maschi	Femmine	Maschi	Femmine	Maschi	Femmine	Maschi	Femmine	Maschi	Femmine
COMPARTIMENTO											
Dalla nascita a un mese	2 308	1 272	1 084	155	135	127	112	110	97	69	81
Da 1 mese a 3 mesi	809	435	374	36	44	42	38	43	43	31	36
3 " 6	650	360	290	30	33	38	30	39	26	27	20
6 " 9	758	412	346	22	22	36	19	45	25	48	29
9 " 12	840	441	399	19	28	28	22	37	31	35	27
Da 1 anno a 2 anni	2 578	1 277	1 301	70	58	69	80	104	102	98	92
2 " 3	867	447	420	31	29	41	27	26	37	40	31
3 " 4	456	224	232	18	15	18	18	18	16	12	18
4 " 5	328	174	154	9	8	14	12	15	18	15	12
5 " 10	709	376	333	7	21	18	17	33	41	27	19
10 " 15	423	210	213	16	13	8	11	20	17	11	22
15 " 20	514	265	249	17	14	19	16	20	8	16	18
20 " 25	841	498	343	35	42	33	19	23	23	29	19
25 " 30	736	395	341	28	24	23	20	34	16	25	17
30 " 35	646	311	335	19	22	14	27	17	22	16	18
35 " 40	640	313	327	8	28	23	29	21	23	27	26
40 " 45	649	354	295	15	27	29	14	23	23	14	25
45 " 50	618	315	303	23	27	19	23	28	15	22	16
50 " 55	615	317	298	17	28	21	11	20	18	29	21
55 " 60	757	380	377	30	36	28	27	31	34	44	21
60 " 65	903	471	432	48	34	31	27	32	41	27	38
65 " 70	973	467	521	42	61	30	48	43	48	15	33
70 " 75	1 112	555	557	54	57	42	50	43	47	41	36
75 " 80	996	510	486	50	41	33	23	54	50	35	40
80 " 85	658	342	316	32	29	25	27	21	21	26	25
85 " 90	325	169	156	17	14	8	10	23	9	11	20
90 " 95	116	57	59	6	1	4	5	6	8	2	3
95 " 99	39	17	22	1	3	3	2	3	2	1	2
Centenarij.....	4	"	4	"	"	"	"	"	"	"	"
Di età ignota.....	2	1	1	"	"	"	"	"	"	1	"

PER MESI, PER COMPARTIMENTI.

ANNO 1867.

E T À DEI MORTI	MAGGIO		GIUGNO		LUGLIO		AGOSTO		SETTEMBRE		OTTOBRE		NOVEMBRE		DICEMBRE	
	Maschi	Femmine	Maschi	Femmine	Maschi	Femmine	Maschi	Femmine	Maschi	Femmine	Maschi	Femmine	Maschi	Femmine	Maschi	Femmine
DELLA LIGURIA.																
Dalla nascita a un mese	92	70	69	60	94	74	103	57	107	73	106	66	98	86	142	123
Da 1 mese a 3 mesi	36	24	44	21	48	33	35	27	25	20	43	27	29	32	23	29
3 " 6	33	12	46	45	32	36	31	17	23	18	23	20	18	18	20	15
6 " 9	33	25	48	45	66	57	41	40	27	29	19	18	13	11	14	26
9 " 12	35	24	55	48	85	80	63	59	35	34	25	19	14	11	20	16
Da 1 anno a 2 anni	91	108	165	157	205	214	157	202	123	129	85	72	58	50	52	42
2 " 3	41	32	41	38	78	57	54	59	39	47	22	33	21	8	13	22
3 " 4	20	22	21	26	24	28	20	27	39	29	22	16	6	12	11	5
4 " 5	14	12	15	15	14	13	24	15	24	21	9	12	13	12	8	4
5 " 10	23	29	35	24	40	24	46	36	64	52	41	33	21	23	21	14
10 " 15	11	17	12	17	13	19	32	21	42	38	17	17	17	13	11	8
15 " 20	14	20	16	17	21	16	39	30	37	36	30	23	19	21	17	30
20 " 25	33	22	28	12	31	32	95	48	73	50	55	31	38	27	25	18
25 " 30	15	29	21	21	26	24	58	44	76	51	43	39	22	27	24	29
30 " 35	18	23	17	16	34	30	42	39	57	51	31	33	21	28	25	26
35 " 40	7	17	21	23	21	19	48	43	50	44	31	27	21	23	35	25
40 " 45	30	19	15	22	31	23	42	38	61	39	39	30	24	17	31	18
45 " 50	21	24	18	20	20	29	42	39	43	38	26	28	22	21	31	23
50 " 55	16	18	20	17	29	19	41	38	44	37	28	31	15	26	37	34
55 " 60	24	25	23	23	31	21	44	40	38	40	30	36	25	36	32	38
60 " 65	32	26	43	27	41	29	47	40	43	49	41	41	31	32	50	43
65 " 70	33	35	22	38	39	42	51	26	49	40	31	44	41	42	49	64
70 " 75	48	33	34	36	42	42	41	48	48	36	54	59	38	39	70	74
75 " 80	38	28	36	23	29	32	42	38	40	47	43	43	49	50	61	66
80 " 85	20	24	20	19	25	30	27	21	23	18	44	24	38	42	41	36
85 " 90	11	13	11	6	10	19	10	7	15	9	13	16	21	15	19	18
90 " 95	3	4	4	3	4	4	6	6	1	9	4	2	8	6	9	8
95 " 99	1	"	2	"	"	"	1	2	1	2	1	3	1	2	1	3
Centenarij.....	"	"	"	"	"	"	"	1	"	1	"	1	"	1	"	"
Di età ignota.....	"	"	"	"	"	"	"	"	"	"	"	"	"	"	"	1

RIEPILOGO PER

CATEGORIE DI ETÀ.

DALLA NASCITA A UN ANNO...	5 388	2 920	2 448	262	262	271	221	274	222	200	193
DALLA NASCITA A 5 ANNI...	9 592	5 042	4 550	385	367	413	358	437	395	365	346
DALLA NASCITA A 15 ANNI...	10 724	5 628	5 096	408	401	439	386	490	453	403	387
DA 15 ANNI IN SU.....	11 147	5 726	5 421	442	438	394	353	445	408	380	378
DA 80 ANNI IN SU.....	1 142	585	557	56	47	40	44	53	40	40	50
TOTALE DEI MORTI...	21 873	11 355	10 518	850	889	833	769	935	861	784	765

229	155	262	219	325	280	273	200	217	174	216	150	172	168	219	209
395	329	504	455	646	592	528	508	442	400	354	283	270	240	303	282
429	375	551	496	699	635	606	500	543	490	412	333	308	276	335	304
364	380	351	323	434	412	377	548	704	597	544	511	434	455	557	558
35	41	37	28	39	54	45	37	40	39	62	46	68	66	70	65
793	735	902	819	1 133	1 047	1 283	1 108	1 252	1 087	956	844	742	731	892	863

III. — MORTI PER ETÀ PER SESSO

TAVOLA IV.

ETÀ DEI MORTI	ANNO			GENNAJO		FEBBRAJO		MARZO		APRILE	
	TOTALE	Maschi	Femmine	Maschi	Femmine	Maschi	Femmine	Maschi	Femmine	Maschi	Femmine
COMPARTIMENTO DELLA LOMBARDIA.											
Dalla nascita a un mese	13 989	7 886	6 103	486	400	634	466	773	577	1 030	825
Da 1 mese a 3 mesi	5 060	2 781	2 279	141	103	172	140	214	185	410	329
3 " 6	3 562	1 858	1 704	104	112	144	123	172	145	259	230
6 " 9	3 107	1 674	1 433	163	119	158	135	141	134	177	152
9 " 12	2 912	1 482	1 430	102	95	104	93	101	93	108	105
Da 1 anno a 2 anni	10 283	5 291	4 992	331	281	339	276	319	282	383	352
2 " 3	4 953	2 461	2 492	145	163	134	167	152	152	175	171
3 " 4	2 726	1 412	1 314	90	81	109	98	96	88	112	96
4 " 5	2 232	1 150	1 082	88	82	63	65	60	65	98	75
5 " 10	4 403	2 265	2 138	159	157	147	154	144	118	148	120
10 " 15	2 700	1 311	1 389	67	79	79	92	53	81	58	71
15 " 20	3 058	1 371	1 687	87	100	83	113	58	81	79	94
20 " 25	4 389	2 054	2 315	124	150	125	141	116	114	147	154
25 " 30	4 281	1 938	2 343	105	145	106	144	92	117	89	123
30 " 35	4 466	1 943	2 523	87	134	99	153	94	134	105	145
35 " 40	4 332	2 013	2 319	91	123	111	140	100	131	120	136
40 " 45	4 841	2 450	2 391	125	131	129	145	114	98	134	145
45 " 50	4 668	2 529	2 139	113	132	143	116	114	100	140	150
50 " 55	5 198	2 867	2 331	171	122	173	142	167	137	192	187
55 " 60	6 081	3 261	2 820	200	176	197	184	175	158	224	219
60 " 65	7 142	3 724	3 418	244	235	219	227	231	221	313	313
65 " 70	5 952	3 104	2 848	206	179	202	209	191	201	263	259
70 " 75	4 721	2 482	2 239	167	167	173	162	190	194	213	240
75 " 80	3 339	1 808	1 531	109	101	166	126	127	118	176	183
80 " 85	1 877	1 075	802	76	54	92	72	76	84	109	94
85 " 90	692	397	295	48	24	33	23	39	17	45	37
90 " 95	140	88	52	11	5	9	8	6	3	12	6
95 " 99	28	15	13	1	3	2	1	1	2	"	"
Centenarij.....	5	1	4	"	"	"	"	"	"	"	1
Di età ignota.....	12	8	4	"	"	2	1	1	1	"	2

IV. — MORTI PER ETÀ PER SESSO E PER MESI, PER COMPARTIMENTI.

ANNO 1867.

ETÀ DEI MORTI	MAGGIO		GIUGNO		LUGLIO		AGOSTO		SETTEMBRE		OTTOBRE		NOVEMBRE		DICEMBRE	
	Maschi	Femmine	Maschi	Femmine	Maschi	Femmine	Maschi	Femmine	Maschi	Femmine	Maschi	Femmine	Maschi	Femmine	Maschi	Femmine
COMPARTIMENTO DELLA LOMBARDIA.																
Dalla nascita a un mese	511	379	508	429	622	494	617	439	552	412	679	502	625	446	799	734
Da 1 mese a 3 mesi	170	141	224	241	340	258	250	225	275	183	229	201	173	127	183	146
3 " 6	185	107	178	169	220	210	178	173	122	108	122	94	102	96	122	134
6 " 9	151	135	196	163	213	188	177	136	81	85	66	63	73	51	83	72
9 " 12	120	128	197	191	271	289	221	197	102	101	65	63	45	32	46	43
Da 1 anno a 2 anni	374	362	515	547	965	948	854	853	458	474	341	294	203	167	204	156
2 " 3	146	153	215	237	604	609	352	368	212	188	131	114	96	81	99	89
3 " 4	91	93	141	118	304	289	187	179	117	93	72	72	46	44	47	63
4 " 5	72	62	91	108	274	244	174	157	88	77	57	68	37	36	48	43
5 " 10	172	153	236	222	421	378	379	342	179	197	97	126	81	69	102	102
10 " 15	74	89	120	139	345	309	219	206	128	100	65	89	52	62	51	72
15 " 20	104	126	127	161	238	343	190	228	124	154	109	110	56	91	69	86
20 " 25	128	156	224	195	374	434	331	344	172	205	114	160	109	107	90	155
25 " 30	102	141	229	220	431	479	329	400	141	210	126	151	86	90	102	123
30 " 35	97	134	214	247	456	521	312	408	158	212	136	181	97	114	88	135
35 " 40	105	143	208	212	468	499	351	354	187	199	112	131	68	115	92	136
40 " 45	145	130	250	234	579	537	404	362	203	198	138	160	108	112	121	130
45 " 50	157	125	289	212	592	433	388	339	220	182	128	132	103	94	142	124
50 " 55	161	135	258	211	622	491	419	335	224	186	173	152	127	111	180	122
55 " 60	187	154	309	244	665	535	449	381	264	210	225	166	153	152	213	241
60 " 65	249	178	329	309	676	591	437	405	242	224	253	224	212	183	269	303
65 " 70	209	173	260	197	538	456	378	326	212	201	196	179	202	182	247	286
70 " 75	158	142	207	149	385	293	249	208	169	135	197	166	155	148	209	235
75 " 80	124	105	144	96	255	204	163	150	107	71	129	117	115	85	163	175
80 " 85	63	59	88	42	137	108	84	62	67	35	90	48	87	45	106	99
85 " 90	21	18	18	19	45	30	36	22	17	26	33	20	23	24	39	35
90 " 95	3	4	8	4	5	3	7	5	5	2	6	4	8	4	8	9
95 " 99	1	"	"	"	1	3	3	"	1	"	4	1	1	1	"	2
Centenarij.....	"	1	"	"	"	1	"	"	"	1	"	"	"	"	1	"
Di età ignota.....	"	"	"	"	"	"	1	"	2	"	2	"	"	"	"	"

RIEPILOGO PER

CATEGORIE DI ETÀ.

DALLA NASCITA A UN ANNO...	28 580	15 631	12 949	996	829	1 207	960	1 401	1 134	1 984	1 641
DALLA NASCITA A 5 ANNI....	48 774	25 945	22 829	1 650	1 436	1 852	1 566	2 028	1 721	2 752	2 335
DALLA NASCITA A 15 ANNI....	55 377	29 521	26 356	1 876	1 672	2 078	1 812	2 225	1 920	2 958	2 526
DA 15 ANNI IN SU.....	65 190	33 120	32 070	1 965	1 981	2 067	2 103	1 891	1 910	2 366	2 436
DA 80 ANNI IN SU.....	2 742	1 576	1 166	136	86	136	99	122	103	166	138
TOTALE DEI MORTI...	121 079	62 649	58 430	3 841	3 653	4 147	3 919	4 117	3 831	5 324	5 014

1 087	890	1 303	1 193	1 666	1 439	1 443	1 170	1 132	889	1 161	923	1 018	752	1 233	1 129
1 770	1 560	2 265	2 203	3 313	3 529	3 010	2 727	2 007	1 721	1 762	1 471	1 405	1 030	1 631	1 480
2 016	1 802	2 621	2 564	4 579	4 216	3 603	3 275	2 314	2 018	1 924	1 886	1 538	1 211	1 784	1 654
2 014	1 924	3 162	2 752	6 547	5 961	4 580	4 329	2 513	2 451	2 166	2 102	1 710	1 693	2 139	2 405
83	82	114	65	188	145	130	89	90	64	133	73	119	74	154	145
4 030	3 726	5 783	5 316	11 126	10 177	8 189	7 604	4 829	4 469	4 092	3 788	3 248	2 874	3 923	4 059

III. MORTI PER ETÀ, PER SESSO

TAVOLA IV.

ETÀ DEI MORTI	ANNO			GENNAJO		FEBBRAJO		MARZO		APRILE	
	TOTALE	Maschi	Femmine	Maschi	Femmine	Maschi	Femmine	Maschi	Femmine	Maschi	Femmine
COMPARTIMENTO											
Dalla nascita a un mese	14 728	8 811	6 417	1 175	964	941	784	1 002	754	640	475
Da 1 mese a 3 mesi	2 912	1 520	1 392	223	196	173	125	128	98	89	92
3 " 6	1 768	917	846	112	123	93	67	86	76	52	51
6 " 9	1 607	871	736	99	81	78	57	94	86	60	33
9 " 12	1 617	871	746	58	55	68	57	61	62	72	51
Da 1 anno a 2 anni	5 431	2 774	2 657	231	214	186	171	195	175	187	153
2 " 3	2 337	1 170	1 217	89	114	99	80	108	123	75	88
3 " 4	1 369	658	711	54	70	62	53	59	56	56	55
4 " 5	1 024	505	519	42	46	43	43	40	49	41	37
5 " 10	2 341	1 159	1 182	97	97	78	89	90	80	100	93
10 " 15	1 078	544	534	55	35	32	33	43	51	40	47
15 " 20	1 567	729	838	43	71	59	54	53	74	51	65
20 " 25	2 128	1 055	1 073	79	78	68	69	77	69	83	76
25 " 30	2 097	920	1 177	67	89	72	74	68	85	63	102
30 " 35	1 679	730	949	52	85	42	64	68	73	57	82
35 " 40	1 836	787	1 049	66	90	61	64	77	102	68	71
40 " 45	2 064	982	1 082	97	88	87	74	81	90	84	94
45 " 50	1 898	1 002	896	96	83	85	67	91	89	97	80
50 " 55	2 044	1 121	923	112	89	90	76	105	71	98	72
55 " 60	2 714	1 448	1 266	141	149	102	95	126	97	124	104
60 " 65	3 468	1 808	1 660	219	204	138	135	159	144	133	121
65 " 70	3 290	1 580	1 710	177	189	109	150	120	154	128	139
70 " 75	3 472	1 653	1 819	177	209	135	191	153	153	134	136
75 " 80	2 885	1 382	1 503	147	184	121	114	123	139	112	106
80 " 85	1 760	855	905	99	123	76	71	75	80	71	68
85 " 90	695	368	327	54	49	33	23	31	25	24	18
90 " 95	132	71	61	13	11	5	3	5	10	4	5
95 " 99	20	7	13	1	3	"	2	1	2	"	"
Centenarij.....	2	2	"	1	"	"	"	"	"	"	"
Di età ignota.....	18	10	8	"	"	"	"	2	3	"	"

RIEPILOGO PER

DALLA NASCITA A UN ANNO...	22 627	12 490	10 137	1 667	1 419	1 353	1 040	1 371	1 076	913	702
DALLA NASCITA A 5 ANNI....	32 838	17 597	15 241	2 083	1 863	1 742	1 387	1 788	1 484	1 272	1 035
DALLA NASCITA A 15 ANNI....	36 257	19 300	16 957	2 235	1 995	1 852	1 509	1 901	1 615	1 412	1 175
DA 15 ANNI IN SU.....	33 751	16 500	17 251	1 641	1 804	1 282	1 326	1 413	1 457	1 331	1 339
DA 80 ANNI IN SU.....	2 609	1 303	1 306	168	186	113	99	112	117	99	91
TOTALE DEI MORTI...	70 026	35 810	34 216	3 876	3 799	3 134	2 835	3 816	3 075	2 743	2 514

E PER MESI, PER COMPARTIMENTI.

ANNO 1867.

MAGGIO		GIUGNO		LUGLIO		AGOSTO		SETTEMBRE		OTTOBRE		NOVEMBRE		DICEMBRE	
Maschi	Femmine	Maschi	Femmine	Maschi	Femmine	Maschi	Femmine	Maschi	Femmine	Maschi	Femmine	Maschi	Femmine	Maschi	Femmine
DEL VENETO.															
470	358	402	260	402	282	431	280	453	315	633	502	769	646	993	847
82	62	109	99	98	89	86	89	119	111	130	146	154	133	129	147
48	43	63	61	85	66	80	64	79	61	83	86	58	76	78	72
74	58	63	56	84	88	69	52	62	61	64	65	58	46	66	55
69	51	100	87	135	94	108	70	74	73	41	74	47	39	38	33
198	236	249	216	337	331	356	339	307	318	222	219	162	152	145	133
79	91	87	107	127	126	131	137	127	100	88	103	72	68	93	75
54	43	53	51	49	61	55	71	58	70	51	75	55	54	52	52
45	37	23	34	49	53	55	59	49	45	44	42	36	35	38	39
97	106	82	87	99	101	113	115	117	117	110	90	88	104	88	103
42	44	51	43	44	56	65	59	52	42	42	50	42	36	36	38
58	60	64	63	70	87	93	96	71	81	70	78	52	55	45	54
79	84	105	81	98	124	115	134	123	133	85	85	61	72	82	63
80	102	82	91	77	107	111	144	96	125	78	104	56	68	70	86
47	73	53	66	63	87	82	120	33	114	67	66	62	48	54	71
53	104	53	85	61	94	82	117	78	110	59	53	63	72	66	87
77	89	66	95	79	101	98	123	88	100	78	57	58	79	39	92
81	65	58	61	67	75	97	83	92	93	75	75	73	50	85	75
86	74	77	67	89	73	105	87	90	67	93	81	70	87	106	79
104	96	92	77	114	108	143	99	119	99	115	105	109	98	159	139
144	115	114	124	149	100	136	164	148	122	141	104	150	125	177	202
104	119	101	108	123	120	154	134	119	116	144	128	147	149	154	200
143	111	114	123	133	133	121	134	103	105	115	133	143	169	132	217
106	100	107	105	101	117	100	95	96	107	120	127	111	135	138	174
66	60	52	42	62	71	49	62	52	60	70	74	68	80	116	114
29	17	21	20	18	20	30	26	18	25	33	31	25	23	52	45
5	4	4	1	4	2	5	2	5	6	9	7	8	2	4	8
"	"	"	1	"	"	"	"	"	"	4	1	"	"	1	4
"	"	"	"	"	"	1	"	"	"	"	"	"	"	"	"
2	1	1	2	1	"	1	2	1	"	"	"	"	"	2	"

CATEGORIE DI ETÀ.

743	572	737	563	804	617	774	555	737	621	951	873	1 086	945	1 304	1 154
1 119	979	1 149	971	1 366	1 188	1 371	1 161	1 328	1 154	1 356	1 312	1 411	1 254	1 632	1 453
1 258	1 129	1 282	1 101	1 509	1 345	1 549	1 335	1 497	1 313	1 508	1 452	1 541	1 394	1 756	1 594
1 262	1 273	1 163	1 215	1 308	1 419	1 522	1 620	1 331	1 462	1 356	1 309	1 261	1 317	1 530	1 710
100	81	77	64	84	93	85	90	75	91	116	113	101	110	173	171
2 522	2 403	2 446	2 318	2 818	2 764	3 072	2 957	2 879	2 775	2 864	2 761	2 802	2 711	3 338	3 304

III. - MORTI PER ETÀ, PER ESSO

TAVOLA IV.

ETÀ DEI MORTI	ANNO			GENNAJO		FEBBRAJO		MARZO		APRILE	
	TOTALI	Maschi	Femmine	Maschi	Femmine	Maschi	Femmine	Maschi	Femmine	Maschi	Femmine
	COMPARTIMENTO										
Dalla nascita a un mese	8 988	4 965	4 023	798	698	666	526	721	557	386	324
Da 4 mese a 3 mesi	2 667	1 466	1 201	172	132	131	91	105	66	91	78
3 » 6	2 267	1 229	1 038	113	77	104	71	80	64	61	52
6 » 9	1 945	1 079	866	114	78	88	62	85	62	60	51
9 » 12	2 136	1 158	978	91	79	105	70	104	78	74	69
Da 1 anno a 2 anni	6 376	3 291	3 085	226	188	237	199	200	181	160	159
2 » 3	2 224	1 111	1 113	97	91	78	67	79	100	65	82
3 » 4	1 151	571	580	54	50	40	37	51	50	35	44
4 » 5	873	449	424	34	25	31	27	30	27	35	34
5 » 10	1 938	993	945	85	80	61	63	79	77	84	69
10 » 15	1 083	509	574	24	26	24	32	47	55	40	50
15 » 20	1 490	684	806	51	56	54	49	48	74	42	55
20 » 25	2 138	1 134	1 004	85	67	81	69	102	77	105	80
25 » 30	1 918	841	1 077	56	89	62	56	72	74	68	90
30 » 35	1 748	742	1 006	45	67	41	62	58	84	52	83
35 » 40	1 848	824	1 024	65	69	47	64	67	78	55	71
40 » 45	1 927	926	1 001	61	75	48	63	59	79	70	82
45 » 50	1 950	1 072	878	83	68	61	70	92	64	86	64
50 » 55	1 971	1 036	935	93	77	84	56	82	76	78	54
55 » 60	2 395	1 267	1 128	105	108	82	94	107	78	98	83
60 » 65	3 018	1 498	1 520	129	143	109	97	114	121	114	132
65 » 70	3 152	1 589	1 563	157	182	118	129	134	113	110	115
70 » 75	3 049	1 526	1 523	180	182	107	128	117	139	136	115
75 » 80	2 612	1 387	1 225	140	119	123	91	121	184	117	114
80 » 85	1 448	740	708	93	85	71	59	66	65	74	52
85 » 90	576	300	276	36	29	24	24	36	37	28	24
90 » 95	114	56	58	7	6	4	10	5	6	4	5
95 » 99	11	6	5	2	»	»	1	1	»	2	»
Centenari.....	2	1	1	»	»	»	»	1	»	»	»
Di età ignota.....	27	22	5	»	»	1	»	»	1	»	»

RIEPILOGO PER

DALLA NASCITA A UN ANNO....	18 003	9 897	8 106	1 288	1 064	1 094	820	1 095	822	672	574
DALLA NASCITA A 5 ANNI.....	28 627	15 319	13 308	1 699	1 418	1 480	1 150	1 455	1 180	967	898
DALLA NASCITA A 15 ANNI.....	31 648	16 821	14 827	1 808	1 524	1 565	1 245	1 581	1 312	1 091	1 012
DA 15 ANNI IN SU.....	31 367	15 629	15 738	1 388	1 422	1 116	1 122	1 282	1 299	1 239	1 219
DA 80 ANNI IN SU.....	2 151	1 103	1 048	138	120	99	94	109	108	108	81
TOTALE DEI MORTI....	63 042	32 472	30 570	3 196	2 946	2 682	2 367	2 863	2 612	2 330	2 281

B PER MESI, PER COMPARTIMENTI.

ANNO 1867.

MAGGIO	GIUGNO	LUGLIO	AGOSTO	SETTEMBRE	OTTOBRE	NOVEMBRE	DICEMBRE																
								MAGGIO		GIUGNO		LUGLIO		AGOSTO		SETTEMBRE		OTTOBRE		NOVEMBRE		DICEMBRE	
								Maschi	Femmine	Maschi	Femmine	Maschi	Femmine	Maschi	Femmine	Maschi	Femmine	Maschi	Femmine	Maschi	Femmine	Maschi	Femmine
DELL' EMILIA.																							
252	203	184	146	225	171	189	173	229	168	315	263	375	304	625	500								
98	80	129	107	172	136	103	108	120	111	116	108	92	102	137	87								
64	57	117	86	179	146	149	128	125	124	86	105	72	53	79	75								
96	57	85	79	138	119	119	102	96	70	77	65	51	58	70	63								
72	74	127	111	177	139	148	125	93	99	59	49	49	43	59	47								
220	215	300	274	500	429	460	452	379	388	294	308	164	162	151	130								
76	85	98	104	154	139	135	134	121	101	88	89	70	60	55	61								
39	38	34	29	66	84	72	64	55	45	43	50	38	44	44	45								
21	36	26	29	63	45	58	53	44	37	36	33	30	36	41	42								
68	73	75	70	121	117	122	118	75	74	71	79	79	61	73	64								
45	44	34	49	73	77	65	64	52	53	40	54	37	38	28	32								
56	63	41	52	82	85	97	88	59	68	60	87	48	65	46	64								
81	77	84	76	121	134	116	106	103	88	91	89	95	77	70	64								
45	84	46	82	141	136	95	117	77	98	81	94	52	69	46	88								
38	77	58	70	106	109	95	132	68	105	75	85	52	76	54	58								
71	81	61	71	135	133	94	149	72	81	52	90	44	62	61	75								
63	95	81	64	148	120	124	118	70	87	73	78	68	63	61	77								
75	60	85	75	176	132	113	91	91	74	62	70	69	51	79	64								
77	73	71	80	117	113	115	115	100	55	65	66	76	80	78	90								
95	79	94	76	169	133	140	114	81	87	95	88	93	80	108	108								
107	116	116	113	189	176	146	139	112	91	120	106	112	114	130	167								
127	114	120	104	206	148	130	148	98	103	103	107	122	141	164	159								
150	109	108	104	159	144	121	108	97	78	119	135	89	98	143	183								
119	101	100	77	128	105	110	80	88	72	96	99	112	101	133	132								
53	46	46	54	59	63	49	52	29	41	53	55	58	54	89	82								
19	18	21	15	26	24	14	15	17	21	20	16	23	14	36	39								
4	4	5	4	3	4	3	2	3	1	4	4	8	1	6	11								
»	»	»	»	»	»	1	»	»	»	»	»	»	»	»	»								
»	»	»	1	»	»	»	»	»	»	»	»	»	»	»	»								
17	»	»	1	1	1	1	»	2	1	»	»	»	»	»	1								

CATEGORIE DI ETÀ.

582	471	642	529	391	711	703	631	663	562	653	590	639	560	970	772
938	845	1 095	965	1 674	1 408	1 433	1 334	1 262	1 133	1 114	1 070	941	862	1 261	1 050
1 051	962	1 204	1 084	1 868	1 602	1 620	1 516	1 389	1 260	1 225	1 203	1 057	961	1 362	1 146
1 180	1 197	1 137	1 118	1 965	1 759	1 563	1 574	1 165	1 148	1 169	1 269	1 121	1 148	1 304	1 463
76	68	72	74	88	91	67	69	49	63	77	75	89	71	131	134
2 248	2 159	2 341	2 203	3 834	3 362	3 184	3 090	2 556	2 409	2 394	2 472	2 178	2 109	2 666	2 610

III. - MORTI PER ETÀ, PER SESSO

TAVOLA IV.

E T À DEI MORTI	ANNO			GENNAJO		FEBBRAJO		MARZO		APRILE	
	TOTALE	Maschi	Femmine	Maschi	Femmine	Maschi	Femmine	Maschi	Femmine	Maschi	Femmine
COMPARTIMENTO											
Dalla nascita a un mese	8 849	2 028	1 821	306	293	318	301	282	218	137	127
Da 1 mese a 3 mesi	987	515	472	50	32	48	49	61	53	51	41
3 " 6	682	389	313	25	26	27	18	40	24	28	26
6 " 9	755	404	351	33	26	27	20	20	22	17	21
9 " 12	829	405	424	29	33	31	27	34	28	29	33
Da 1 anno a 2 anni	2 528	1 294	1 234	68	61	95	73	74	65	82	62
2 " 3	822	410	412	26	30	23	24	38	33	39	27
3 " 4	413	208	205	18	17	14	13	13	16	23	19
4 " 5	278	138	140	13	12	8	10	12	11	11	8
5 " 10	587	276	261	14	18	20	21	22	21	22	23
10 " 15	355	168	172	10	12	11	13	10	10	15	15
15 " 20	462	213	249	13	15	14	13	14	16	14	25
20 " 25	730	435	295	43	21	34	20	39	16	44	31
25 " 30	590	286	304	16	25	20	32	16	26	15	25
30 " 35	517	222	295	18	34	16	23	16	28	9	22
35 " 40	588	288	320	18	27	14	14	26	27	12	24
40 " 45	612	285	327	25	26	14	21	25	38	20	18
45 " 50	625	309	316	27	18	18	20	23	23	18	24
50 " 55	670	356	314	23	30	22	12	24	33	23	17
55 " 60	818	393	425	37	42	23	25	29	36	23	25
60 " 65	955	454	501	49	63	28	44	24	33	26	30
65 " 70	1 286	598	688	47	77	55	41	50	78	50	49
70 " 75	1 375	644	731	77	106	47	62	54	75	54	48
75 " 80	1 222	566	656	61	88	49	66	54	62	54	52
80 " 85	783	414	369	53	52	32	20	43	20	32	35
85 " 90	351	176	175	15	29	21	13	22	8	6	16
90 " 95	93	37	56	6	6	4	2	3	1	1	6
95 " 99	11	4	7	"	"	"	"	"	"	"	2
Centenarij.....	1	"	1	"	"	"	"	"	"	"	"
Di età ignota.....	2	"	2	"	"	"	"	"	"	"	"

RIEPILOGO PER

DALLA NASCITA A UN ANNO...	7 102	3 721	3 381	443	410	446	415	417	345	262	248
DALLA NASCITA A 5 ANNI.....	11 143	5 771	5 372	568	530	586	535	554	470	417	364
DALLA NASCITA A 15 ANNI.....	12 015	6 210	5 805	592	560	617	569	586	501	454	402
DA 15 ANNI IN SU.....	11 689	5 660	5 029	528	459	411	428	462	520	406	449
DA 80 ANNI IN SU.....	1 239	631	608	74	87	57	35	68	29	39	59
TOTALE DEI MORTI...	23 706	11 870	11 836	1 120	1 219	1 028	997	1 048	1 021	860	851

E PER MESI, PER COMPARTIMENTI.

Anno 1867.

MAGGIO	GIUGNO		LUGLIO		AGOSTO		SETTEMBRE		OTTOBRE		NOVEMBRE		DICEMBRE		
	Maschi	Femmine	Maschi	Femmine	Maschi	Femmine	Maschi	Femmine	Maschi	Femmine	Maschi	Femmine	Maschi	Femmine	
DELE MARCHE.															
108	65	54	58	63	55	79	54	73	66	142	102	180	172	311	310
35	36	45	33	44	37	26	34	26	37	40	26	42	37	47	57
21	25	28	42	59	43	46	19	25	25	25	26	23	17	22	22
31	20	39	43	54	62	51	25	32	36	38	31	30	18	37	27
29	37	39	34	59	60	32	40	40	52	26	30	32	23	25	27
67	79	116	124	166	157	146	150	153	143	124	127	100	94	103	99
28	31	30	36	37	34	38	45	33	40	55	47	36	37	27	28
18	15	17	16	23	16	16	16	23	14	16	22	17	13	10	28
13	10	10	10	13	14	14	10	6	15	14	16	11	13	13	11
29	28	24	16	28	20	27	24	17	21	28	19	18	22	27	28
17	18	17	10	14	21	14	18	10	21	17	13	17	15	11	11
15	16	19	24	22	25	26	18	20	24	28	22	13	21	15	30
38	16	22	19	48	23	26	30	36	29	27	26	32	21	46	38
32	21	23	20	34	24	32	28	25	23	20	24	19	21	34	30
13	17	17	19	17	22	18	19	29	30	21	30	21	23	27	23
18	19	23	17	32	33	23	26	18	32	30	31	20	33	34	37
22	26	22	24	25	24	27	25	24	30	21	23	27	26	33	46
27	31	25	19	22	35	24	32	34	32	26	16	24	27	41	39
25	13	18	23	39	25	39	35	31	32	31	27	34	24	47	43
33	31	24	22	35	41	40	39	44	35	28	30	39	43	33	56
37	47	32	25	34	34	46	44	37	34	45	28	54	53	42	66
63	55	46	44	38	51	42	53	38	37	44	34	59	60	66	109
60	52	49	38	50	49	40	37	40	33	55	72	36	56	82	103
42	52	34	33	41	45	26	28	21	42	54	47	50	53	80	88
26	19	29	25	35	22	35	27	26	23	31	31	31	35	41	60
13	12	10	14	18	11	18	12	10	11	13	9	16	15	14	25
"	6	2	9	4	2	4	7	1	2	1	4	4	5	7	6
"	"	"	1	"	2	2	"	"	"	"	"	1	1	1	1
"	"	"	"	"	"	"	"	"	"	1	"	"	"	"	"
"	"	"	"	"	"	"	"	"	"	"	1	"	"	"	1

CATEGORIE DI ETÀ.

224	183	205	210	279	257	234	172	196	216	266	215	307	267	442	443
350	318	378	396	518	478	448	393	411	428	475	427	471	424	595	609
396	359	419	422	560	519	489	435	438	470	520	459	506	461	633	648
464	433	395	376	494	473	468	460	434	455	475	454	480	517	643	805
39	37	41	49	57	37	59	46	37	37	45	44	52	56	63	92
860	792	814	798	1 054	992	957	895	872	925	995	914	986	978	1 276	1 454

III. - MORTI PER ETÀ, PER SESSO

TAVOLA IV.

E PER MESI, PER COMPARTIMENTI.

ANNO 1867.

ETÀ DEI MORTI	ANNO			GENNAJO		FEBBRAJO		MARZO		APRILE		MAGGIO		GIUGNO		LUGLIO		AGOSTO		SETTEMBRE		OTTOBRE		NOVEMBRE		DICEMBRE	
	TOTALE	Maschi	Femmine	Maschi	Femmine	Maschi	Femmine	Maschi	Femmine	Maschi	Femmine	Maschi	Femmine	Maschi	Femmine	Maschi	Femmine	Maschi	Femmine	Maschi	Femmine	Maschi	Femmine	Maschi	Femmine	Maschi	Femmine
COMPARTIMENTO DELLA TOSCANA.																											
Dalla nascita a un mese	7 126	3 962	3 164	490	867	399	865	424	347	300	220	248	218	240	175	219	200	200	138	234	171	299	231	336	276	578	456
Da 1 mese a 3 mesi	2 308	1 266	1 042	107	98	189	81	137	90	118	100	88	97	123	86	112	105	77	70	96	77	108	76	77	70	89	92
3 " 6	2 188	1 195	948	87	77	79	60	91	66	73	62	103	79	154	113	153	128	120	81	90	81	77	70	81	69	87	57
6 " 9	2 181	1 165	1 016	66	72	80	55	72	56	77	69	92	74	174	144	171	152	94	100	106	78	94	87	73	67	66	62
9 " 12	2 422	1 255	1 167	57	60	71	73	95	86	101	78	111	109	198	166	198	199	143	113	94	101	79	94	62	47	46	46
Da 1 anno a 2 anni	9 101	4 694	4 407	218	177	191	200	265	223	233	209	363	305	646	686	901	870	599	559	464	456	384	364	239	238	193	175
2 " 3	2 547	1 296	1 251	76	77	59	98	108	106	91	85	90	96	122	119	157	140	172	132	156	118	103	124	92	80	70	81
3 " 4	1 145	602	543	46	41	39	37	47	47	47	40	53	45	88	56	71	49	65	52	67	50	51	50	30	30	48	46
4 " 5	816	387	429	30	25	20	44	26	32	29	35	32	40	37	36	30	31	34	41	49	43	38	34	31	34	35	35
5 " 10	1 649	806	843	36	61	60	61	63	62	70	64	62	53	58	57	80	79	68	87	95	98	66	77	78	83	68	61
10 " 15	987	450	487	33	27	22	30	41	33	29	33	39	44	29	41	41	37	53	67	45	47	39	37	44	45	35	46
15 " 20	1 378	635	748	58	53	41	47	44	58	39	63	51	65	50	60	47	65	55	87	75	66	68	62	56	54	51	63
20 " 25	1 922	951	971	75	80	75	76	88	61	83	74	79	78	52	69	61	88	83	99	108	102	76	100	68	82	103	67
25 " 30	1 639	714	925	68	60	47	69	48	66	38	32	71	79	66	64	63	83	70	95	61	94	81	93	50	71	56	69
30 " 35	1 690	678	1 012	60	80	45	64	47	79	48	73	54	92	39	64	68	97	70	124	66	90	60	101	68	64	53	84
35 " 40	1 670	737	938	67	72	47	64	51	86	49	69	65	74	53	66	67	77	66	82	76	109	59	80	63	73	74	81
40 " 45	1 591	741	850	68	79	51	65	55	61	66	61	63	68	45	52	65	67	66	86	76	89	59	79	60	71	67	72
45 " 50	1 447	719	728	62	53	54	40	51	51	44	58	52	60	63	51	69	49	65	65	65	93	80	73	58	64	56	76
50 " 55	1 371	686	685	66	67	34	48	69	47	41	43	48	51	52	50	58	51	58	86	70	51	60	65	47	52	83	74
55 " 60	1 710	869	841	74	73	73	66	88	57	59	65	71	79	60	63	54	54	79	60	68	60	73	76	73	69	97	119
60 " 65	2 137	1 038	1 099	106	95	77	77	71	76	79	86	79	73	80	71	73	77	87	98	102	97	99	93	75	99	110	157
65 " 70	2 298	1 081	1 217	115	106	86	76	86	124	63	90	88	113	54	69	75	75	92	90	90	83	100	119	112	116	120	157
70 " 75	2 733	1 347	1 386	127	121	103	101	101	110	96	102	114	114	98	72	93	93	101	96	89	96	129	138	130	133	166	210
75 " 80	2 387	1 209	1 178	128	118	89	87	108	86	86	98	101	63	65	86	81	70	76	84	90	89	102	115	110	104	173	183
80 " 85	1 706	845	861	93	114	43	51	82	59	66	68	52	68	51	67	63	63	64	60	53	47	83	93	73	74	118	102
85 " 90	753	426	327	49	31	28	16	40	26	24	26	36	25	30	23	23	30	19	19	35	29	36	34	31	31	75	37
90 " 95	225	122	103	13	13	12	7	9	6	5	5	12	7	11	11	6	5	7	6	5	5	13	16	10	12	19	10
95 " 99	78	33	40	2	1	2	1	2	4	2	3	3	2	1	2	3	"	2	4	"	"	"	"	1	"	1	1
Centenarij.....	4	1	3	"	"	"	"	"	"	"	"	"	"	"	"	1	"	"	"	"	"	"	"	"	1	"	1
Di età ignota.....	41	22	19	1	1	3	"	3	"	2	2	"	1	2	"	1	6	3	"	2	3	3	3	1	2	1	1
RIEPILOGO PER CATEGORIE DI ETÀ.																											
DALLA NASCITA A UN ANNO...	18 175	8 343	7 332	807	674	768	634	819	645	669	524	637	577	839	684	853	734	634	502	620	508	657	558	629	529	861	713
DALLA NASCITA A 5 ANNI....	29 784	15 322	13 962	1 175	994	1 077	1 008	1 265	1 053	1 069	898	1 175	1 063	1 732	1 531	2 012	1 873	1 501	1 279	1 348	1 181	1 238	1 134	1 024	903	1 206	1 050
DALLA NASCITA A 15 ANNI....	32 370	17 073	15 292	1 244	1 052	1 159	1 099	1 369	1 148	1 163	990	1 276	1 160	1 819	1 629	2 133	1 989	1 622	1 433	1 488	1 326	1 345	1 248	1 146	1 031	1 309	1 157
DA 15 ANNI IN SU.....	26 734	12 332	13 902	1 226	1 215	907	955	1 040	1 057	888	1 051	1 039	1 106	870	940	974	1 044	1 060	1 241	1 129	1 209	1 182	1 341	1 089	1 175	1 428	1 568
DA 80 ANNI IN SU.....	2 761	1 427	1 334	157	159	85	75	133	95	97	97	103	102	93	103	100	98	92	89	93	90	136	147	119	123	219	156
TOTALE DEI MORTI...	59 145	29 932	29 213	2 471	2 298	2 069	2 054	2 412	2 205	2 068	2 043	2 315	2 267	2 691	2 569	3 108	3 039	2 685	2 674	2 619	2 538	2 530	2 592	2 236	2 208	2 738	2 726

III. — MORTI PER ETÀ PER SESSO

TAVOLA IV.

ETÀ DEI MORTI	ANNO			GENNAJO		FEBBRAJO		MARZO		APRILE	
	TOTALE	Maschi	Femmine	Maschi	Femmine	Maschi	Femmine	Maschi	Femmine	Maschi	Femmine
COMPARTIMENTO DEGLI											
Dalla nascita a un mese	3 079	1 781	1 348	192	142	165	142	179	187	158	118
Da 1 mese a 3 mesi	1 661	842	819	70	75	68	56	72	70	95	61
3 " 6	1 365	714	651	47	27	45	36	34	58	44	31
6 " 9	1 620	825	795	35	50	36	29	42	38	36	31
9 " 12	1 481	747	734	47	48	47	39	49	50	34	46
Da 1 anno a 2 anni	4 751	2 409	2 342	182	129	114	138	143	119	112	118
2 " 3	1 799	898	906	53	59	43	38	54	55	39	38
3 " 4	945	463	482	28	22	26	30	22	28	19	32
4 " 5	685	325	360	20	17	22	11	12	21	16	14
5 " 10	1 575	812	763	46	59	34	35	38	38	30	35
10 " 15	870	446	424	14	25	15	33	20	21	18	29
15 " 20	890	496	394	38	25	23	16	24	24	26	22
20 " 25	1 217	688	529	34	29	43	27	35	24	42	24
25 " 30	1 250	643	607	33	36	33	22	26	34	34	27
30 " 35	1 258	584	674	37	38	35	27	25	33	24	25
35 " 40	1 314	655	659	38	38	29	40	24	24	31	30
40 " 45	1 422	744	678	41	32	41	37	41	33	39	24
45 " 50	1 286	699	587	55	32	29	30	36	24	27	27
50 " 55	1 364	709	655	51	37	29	29	35	43	37	29
55 " 60	1 665	826	839	68	70	38	35	48	50	42	56
60 " 65	1 818	872	941	66	60	54	44	35	48	44	55
65 " 70	1 788	821	967	63	84	54	56	44	51	41	64
70 " 75	1 856	873	983	68	68	66	77	62	59	41	53
75 " 80	1 477	755	722	57	50	49	45	56	46	56	48
80 " 85	988	486	502	43	42	47	31	30	39	39	25
85 " 90	396	211	179	17	11	15	15	16	10	19	10
90 " 95	104	49	55	3	2	4	4	3	2	1	2
95 " 99	26	13	13	2	1	"	2	1	2	1	1
Centenarij.....	3	1	2	1	"	"	"	"	"	"	"
Di età ignota.....	3	"	3	"	"	"	"	"	"	"	"

RIEPILOGO PER

DALLA NASCITA A UN ANNO...	9 206	4 859	4 347	391	342	356	302	376	348	367	282
DALLA NASCITA A 5 ANNI....	17 386	8 949	8 437	624	569	561	514	607	571	558	484
DALLA NASCITA A 15 ANNI....	19 831	10 207	9 624	684	653	610	582	665	630	601	548
DA 15 ANNI IN SU.....	20 111	10 125	9 986	715	655	589	537	541	546	544	522
DA 80 ANNI IN SU.....	1 511	760	751	66	56	66	52	50	58	60	38
TOTALE DEI MORTI...	39 945	20 332	19 613	1 399	1 308	1 199	1 119	1 206	1 176	1 145	1 070

E PER MESI, PER COMPARTIMENTI.

ANNO 1867.

MAGGIO	GIUGNO	LUGLIO	AGOSTO	SETTEMBRE	OTTOBRE	NOVEMBRE	DICEMBRE												
								Maschi		Femmine		Maschi		Femmine		Maschi		Femmine	
								Maschi	Femmine	Maschi	Femmine	Maschi	Femmine	Maschi	Femmine	Maschi	Femmine	Maschi	Femmine
ABRUZZI E MOLISE.																			
146	70	95	81	99	63	82	70	103	95	143	101	157	130	212	204				
81	67	81	88	55	81	55	59	58	57	78	62	58	67	76	76				
52	46	84	67	88	73	61	83	74	72	70	55	62	51	58	57				
53	36	80	84	97	99	95	96	79	90	101	85	93	100	78	57				
58	49	67	71	101	97	76	76	76	66	55	71	67	59	70	62				
156	144	283	249	315	343	289	267	291	269	248	222	186	185	140	154				
44	53	70	69	110	106	113	130	107	126	114	101	85	81	61	55				
15	33	39	37	52	53	43	59	71	69	70	61	44	32	34	26				
18	19	23	25	37	41	30	43	51	60	45	46	21	33	30	30				
43	36	40	37	80	93	101	92	151	119	107	95	80	73	62	51				
16	15	28	26	63	38	51	48	94	72	58	64	40	32	29	21				
23	20	19	25	53	37	45	49	88	60	72	49	48	32	37	35				
35	27	34	19	63	63	104	65	106	113	82	66	61	39	49	38				
29	26	33	20	71	63	82	70	129	125	73	78	58	50	42	56				
29	33	27	25	60	58	71	39	108	157	60	53	59	63	49	43				
33	32	22	32	60	65	85	70	143	117	100	100	55	59	35	52				
44	32	35	45	67	60	100	95	126	129	94	90	67	58	49	43				
44	34	32	40	72	59	93	60	134	121	79	80	50	45	48	34				
41	31	31	19	56	75	98	81	127	131	101	84	55	44	53	52				
32	42	39	41	77	71	99	99	137	140	108	97	62	70	76	68				
46	64	48	66	81	66	107	90	135	158	90	98	88	95	75	97				
71	58	50	58	47	73	81	118	116	122	88	89	77	98	89	91				
50	59	50	70	32	36	86	104	104	99	93	97	81	97	90	114				
38	48	57	52	67	49	81	76	60	75	70	62	75	74	89	97				
23	34	25	29	42	43	28	47	45	40	48	53	57	54	59	65				
12	14	12	11	13	24	19	16	19	17	21	17	23	12	25	22				
1	2	1	3	3	6	1	3	5	6	8	11	10	4	9	10				
3	"	"	1	"	"	"	"	1	1	1	"	1	2	3	3				
"	"	"	"	"	1	"	"	"	"	"	"	"	"	"	1				
"	"	"	"	"	"	"	"	"	"	"	"	"	"	"	"				

CATEGORIE DI ETÀ.

390	268	407	391	435	413	360	384	390	380	447	374	437	407	494	456
623	517	822	771	949	961	844	883	910	904	924	804	773	738	759	721
682	568	890	834	1 092	1 092	996	1 023	1 155	1 095	1 089	933	893	843	850	793
554	556	515	556	914	904	1 175	1 132	1 586	1 611	1 188	1 154	927	897	877	916
39	50	38	44	58	74	48	66	70	64	76	81	91	72	96	101
1 286	1 124	1 405	1 390	2 006	1 996	2 171	2 155	2 741	2 707	2 277	2 119	1 820	1 740	1 727	1 709

TAVOLA IV.

III. - MORTI PER ETÀ, PER SESSO E PER MESI, PER COMPARTIMENTI.

Anno 1867.

E T À DEI MORTI	ANNO			GENNAJO		FEBBRAJO		MARZO		APRILE		MAGGIO		GIUGNO		LUGLIO		AGOSTO		SETTEMBRE		OTTOBRE		NOVEMBRE		DICEMBRE	
	TOTALE	Maschi	Femmine	Maschi	Femmine	Maschi	Femmine	Maschi	Femmine	Maschi	Femmine	Maschi	Femmine	Maschi	Femmine	Maschi	Femmine	Maschi	Femmine	Maschi	Femmine	Maschi	Femmine	Maschi	Femmine	Maschi	Femmine
COMPARTIMENTO DELLA CAMPANIA.																											
Dalla nascita a un mese	6 218	3 582	2 636	368	274	379	278	304	240	284	209	244	149	208	150	188	150	199	152	249	166	295	224	345	262	519	382
Da 1 mese a 3 mesi	3 620	1 851	1 769	198	171	189	166	196	193	151	154	140	149	181	169	116	95	117	114	131	124	146	123	156	142	180	169
3 " 6	3 075	1 626	1 449	112	110	115	106	135	116	118	112	156	181	151	147	170	151	142	125	143	124	120	114	127	105	137	108
6 " 9	3 935	2 120	1 815	121	92	93	89	100	88	111	84	170	164	241	182	251	227	252	215	216	213	217	192	191	169	157	105
9 " 12	3 952	2 115	1 837	129	102	108	92	105	95	95	99	158	135	230	130	240	226	234	212	240	241	235	183	180	180	161	142
Da 1 anno a 2 anni	10 969	5 737	5 232	318	305	329	316	354	304	336	309	439	376	539	541	658	595	636	571	648	611	559	503	443	410	428	391
2 " 3	4 327	2 198	2 129	129	123	100	127	111	113	131	118	156	155	182	178	207	220	249	256	304	261	248	247	195	151	186	180
3 " 4	2 328	1 180	1 148	63	80	68	68	96	68	67	62	88	71	74	77	105	102	129	146	178	157	131	142	102	94	84	86
4 " 5	1 678	862	816	62	44	44	39	44	55	49	46	52	43	57	39	79	88	114	105	132	124	94	93	75	80	60	65
5 " 10	3 214	1 615	1 599	109	99	86	88	78	85	83	101	86	111	128	104	126	150	219	217	265	212	205	178	106	137	124	117
10 " 15	1 713	890	823	47	44	43	51	43	32	49	45	53	46	47	63	71	92	126	103	150	135	122	93	80	82	59	37
15 " 20	2 096	1 078	1 018	55	48	59	55	56	55	52	57	52	48	78	53	96	113	127	153	185	168	127	122	96	72	95	74
20 " 25	3 001	1 748	1 253	120	86	94	54	98	63	107	61	109	71	109	64	156	95	230	176	260	225	182	170	150	98	133	90
25 " 30	2 879	1 563	1 316	109	87	64	66	100	64	90	63	74	64	90	73	131	93	223	181	251	241	170	169	139	101	119	114
30 " 35	2 560	1 347	1 213	77	72	56	70	59	61	72	57	78	66	85	70	114	89	196	169	211	179	149	154	115	123	135	103
35 " 40	3 019	1 614	1 405	102	90	87	70	90	70	76	69	90	86	99	81	147	113	224	205	226	222	186	154	160	124	127	121
40 " 45	2 908	1 606	1 302	104	92	74	67	102	55	85	65	107	91	102	71	113	101	194	174	238	203	175	154	157	108	155	118
45 " 50	3 003	1 646	1 357	88	90	76	62	86	71	101	78	118	67	92	86	146	124	218	175	197	195	202	154	133	136	189	119
50 " 55	2 759	1 548	1 211	120	71	91	46	90	56	78	63	86	74	114	93	108	106	160	149	179	160	151	150	191	117	180	126
55 " 60	3 543	1 872	1 671	136	136	98	98	99	85	101	106	133	105	111	33	145	121	221	209	206	179	217	175	174	137	231	237
60 " 65	3 698	1 888	1 810	120	147	101	91	121	120	109	114	122	108	127	119	139	128	210	203	216	166	184	193	163	170	276	251
65 " 70	3 945	1 863	2 082	145	162	107	110	113	144	127	128	122	159	102	132	149	136	165	204	200	201	179	217	210	206	244	233
70 " 75	3 760	1 746	2 014	149	163	103	131	116	130	106	108	118	158	106	130	127	155	141	172	160	184	176	182	203	203	241	298
75 " 80	3 011	1 400	1 611	116	146	87	86	112	114	86	90	92	123	79	98	97	105	101	115	120	138	129	147	141	187	240	262
80 " 85	2 258	1 026	1 232	86	113	65	70	74	100	54	90	70	87	81	91	64	65	75	98	88	82	89	98	111	122	169	215
85 " 90	1 013	466	547	32	43	42	38	40	36	38	49	32	38	25	32	27	31	27	40	81	28	49	60	43	55	80	97
90 " 95	381	143	238	14	19	16	17	11	19	7	19	14	18	12	14	4	11	5	19	12	14	10	18	16	29	22	41
95 " 99	148	66	82	9	10	2	8	2	4	7	6	2	7	4	3	2	4	3	6	7	6	6	4	10	7	12	17
Centenarij	27	5	22	1	4	"	2	"	1	1	"	1	3	"	1	"	3	"	1	"	1	"	1	2	3	"	2
Di età ignota	90	70	20	10	"	4	1	3	3	2	3	5	1	4	"	5	3	4	1	9	4	4	2	11	2	9	"
RIEPILOGO PER CATEGORIE DI ETÀ.																											
DALLA NASCITA A UN ANNO...	20 800	11 294	9 505	928	749	884	731	840	727	759	658	868	728	961	828	965	849	944	818	979	868	1 013	836	999	808	1 154	906
DALLA NASCITA A 5 ANNI...	40 102	21 271	18 831	1 500	1 301	1 425	1 276	1 445	1 267	1 342	1 193	1 598	1 373	1 863	1 663	2 014	1 849	2 072	1 896	2 241	2 021	2 045	1 821	1 814	1 543	1 912	1 623
DALLA NASCITA A 15 ANNI...	45 029	23 776	21 253	1 656	1 444	1 554	1 415	1 566	1 384	1 474	1 339	1 737	1 530	2 038	1 830	2 211	2 091	2 417	2 216	2 656	2 368	2 372	2 092	2 000	1 762	2 095	1 782
DA 15 ANNI IN SU...	44 009	22 625	21 384	1 533	1 379	1 222	1 141	1 369	1 248	1 297	1 229	1 420	1 373	1 416	1 294	1 765	1 593	2 523	2 444	2 787	2 595	2 331	2 322	2 214	1 998	2 648	2 568
DA 80 ANNI IN SU...	3 827	1 706	2 121	142	189	125	135	127	160	107	170	119	153	122	141	97	114	110	159	138	131	154	181	182	216	283	372
TOTALE DEI MORTI...	89 123	46 471	42 657	3 249	3 023	2 780	2 557	2 938	2 635	2 773	2 571	3 162	2 904	3 458	3 124	3 981	3 687	4 944	4 661	5 452	4 967	4 757	4 416	4 225	3 762	4 752	4 350

III. — MORTI PER ETÀ, PER SESSO

TAVOLA IV.

ETÀ DEI MORTI	ANNO			GENNAJO		FEBBRAJO		MARZO		APRILE	
	TOTALE	Maschi	Femmine	Maschi	Femmine	Maschi	Femmine	Maschi	Femmine	Maschi	Femmine
COMPARTIMENTO											
Dalla nascita a un mese	3 797	2 109	1 688	251	204	206	158	175	157	154	109
Da 1 mese a 3 mesi	1 781	938	843	85	71	99	78	79	68	82	71
3 » 6	1 786	974	812	65	35	63	35	69	52	68	62
6 » 9	2 307	1 210	1 097	62	63	43	54	60	48	63	45
9 » 12	2 609	1 338	1 271	57	55	45	65	62	48	72	63
Da 1 anno a 2 anni	7 291	3 731	3 560	185	157	163	149	201	174	205	186
2 » 3	3 617	1 828	1 789	95	76	62	62	106	101	84	70
3 » 4	2 207	1 150	1 057	46	45	49	39	44	39	49	40
4 » 5	1 659	839	820	28	32	29	33	41	35	36	50
5 » 10	3 275	1 636	1 639	65	55	51	50	73	82	60	59
10 » 15	1 771	934	837	23	17	27	20	46	42	42	38
15 » 20	1 791	886	905	41	21	36	20	46	32	31	33
20 » 25	2 454	1 226	1 228	73	36	40	40	86	63	66	57
25 » 30	2 839	1 377	1 462	55	48	52	48	77	54	69	65
30 » 35	2 696	1 306	1 390	53	41	45	40	69	53	68	54
35 » 40	2 931	1 422	1 509	68	49	63	40	96	60	79	63
40 » 45	2 739	1 360	1 379	47	53	48	31	82	63	80	60
45 » 50	2 678	1 352	1 326	68	34	52	45	94	57	74	71
50 » 55	2 389	1 248	1 141	63	42	55	40	76	57	66	43
55 » 60	2 613	1 249	1 364	57	52	62	47	84	69	82	66
60 » 65	2 571	1 204	1 367	58	54	75	54	71	74	58	85
65 » 70	2 382	1 053	1 329	51	70	42	46	79	61	56	72
70 » 75	1 998	896	1 102	51	66	42	46	55	61	54	56
75 » 80	1 605	657	848	41	41	36	51	52	49	51	58
80 » 85	1 074	463	611	32	44	36	32	33	35	30	34
85 » 90	462	195	267	8	18	17	9	20	24	11	14
90 » 95	176	72	104	3	8	4	7	8	5	9	5
95 » 99	59	22	37	4	4	2	5	»	2	4	»
Centenarij.....	6	3	3	1	»	1	1	»	»	»	»
Di età ignota.....	3	3	»	1	»	»	»	»	»	»	»

RIEPILOGO PER

DALLA NASCITA A UN ANNO...	12 289	6 569	5 711	520	428	456	390	445	373	439	350
DALLA NASCITA A 5 ANNI....	27 054	14 117	12 937	874	738	759	673	837	722	813	696
DALLA NASCITA A 15 ANNI....	32 100	16 687	15 413	962	810	837	743	956	846	915	793
DA 15 ANNI IN SU.....	33 368	15 991	17 372	774	681	708	602	1 027	819	888	836
DA 80 ANNI IN SU.....	1 777	755	1 022	48	74	60	54	61	66	54	63
TOTALE DEI MORTI...	65 466	32 681	32 785	1 737	1 491	1 545	1 345	1 983	1 655	1 803	1 629

E PER MESI, PER COMPARTIMENTI.

ANNO 1867.

MAGGIO	GIUGNO	LUGLIO	AGOSTO	SETTEMBRE	OTTOBRE	NOVEMBRE	DICEMBRE																
								MAGGIO		GIUGNO		LUGLIO		AGOSTO		SETTEMBRE		OTTOBRE		NOVEMBRE		DICEMBRE	
								Maschi	Femmine	Maschi	Femmine	Maschi	Femmine	Maschi	Femmine	Maschi	Femmine	Maschi	Femmine	Maschi	Femmine	Maschi	Femmine
DELLE PUGLIE.																							
126	88	144	113	129	104	127	118	132	90	182	186	201	180	282	231								
69	60	71	77	67	73	55	61	72	62	73	56	79	72	107	94								
78	50	133	113	125	108	81	74	78	81	82	69	53	68	79	65								
100	81	179	166	169	161	122	127	122	99	114	108	99	68	77	77								
85	89	192	206	182	158	170	149	145	139	143	118	97	104	88	77								
266	239	628	581	466	480	413	399	322	331	342	328	276	305	264	231								
104	109	322	334	255	252	220	256	203	176	144	116	129	135	104	102								
71	71	230	195	129	139	148	143	113	89	105	89	91	104	75	64								
63	45	158	162	127	118	92	107	77	60	70	80	51	58	67	40								
106	104	391	401	233	247	215	243	160	128	134	115	86	88	62	67								
68	66	239	220	142	122	143	124	68	82	76	49	32	37	28	20								
58	65	180	226	127	151	122	150	95	80	57	51	43	38	50	38								
88	86	250	309	160	204	174	179	103	92	73	68	54	48	59	46								
80	90	313	430	189	205	222	210	111	122	79	87	72	54	58	49								
88	108	292	359	186	231	195	208	103	108	87	83	61	50	59	55								
102	98	294	463	184	220	190	230	102	104	76	60	75	62	94	60								
98	88	305	388	192	227	182	201	98	97	81	67	75	54	72	50								
86	68	307	388	144	201	185	206	99	74	89	64	67	61	87	57								
89	71	271	300	163	178	192	176	71	82	62	55	54	47	86	50								
72	63	302	385	133	220	142	178	80	90	85	54	60	64	90	76								
70	103	278	356	139	169	140	170	77	84	94	66	68	69	76	83								
74	94	237	310	123	200	112	176	72	69	64	67	52	73	91	91								
66	78	178	263	104	123	105	123	65	69	46	65	59	68	71	79								
53	30	106	172	76	93	71	103	36	43	26	51	44	35	65	67								
26	42	76	134	47	63	54	59	31	33	20	36	33	40	45	59								
14	21	28	40	21	26	15	27	15	13	12	15	12	23	22	37								
3	13	13	15	12	9	8	10	4	10	»	5	3	3	5	9								
1	4	2	8	»	1	»	1	5	3	»	2	3	1	1	6								
»	»	»	»	»	»	»	»	1	»	»	»	1	1	»	»								
»	»	»	»	»	»	»	»	1	»	»	»	1	»	»	»								

CATEGORIE DI ETÀ.

458	368	719	675	672	604	555	529	549	471	594	487	529	492	633	544
962	832	2 057	1 947	1 649	1 593	1 428	1 434	1 264	1 127	1 255	1 100	1 076	1 094	1 143	981
1 136	1 002	2 687	2 568	2 024	1 962	1 786	1 801	1 492	1 337	1 465	1 264	1 194	1 219	1 233	1 088
1 068	1 172	3 432	4 546	2 000	2 526	2 109	2 408	1 167	1 178	951	897	836	795	1 031	912
44	80	119	197	80	99	77	98	55	59	32	59	52	72	73	111
2 204	2 174	6 119	7 114	4 024	4 488	3 896	4 209	2 659	2 515	2 416	2 161	2 031	2 014	2 264	1 980

III. - MORTI PER ETÀ, PER SESSO

TAVOLA IV.

E T À DEI MORTI	ANNO			GENNAJO		FEBBRAJO		MARZO		APRILE	
	TOTALE	Maschi	Femmine	Maschi	Femmine	Maschi	Femmine	Maschi	Femmine	Maschi	Femmine
COMPARTIMENTO											
Dalla nascita a un mese	1 698	933	760	89	77	94	91	72	68	59	48
Da 1 mese a 3 mesi	751	420	331	43	25	43	37	31	37	40	25
3 " 6	727	390	337	26	17	26	18	32	17	27	19
6 " 9	910	468	442	17	26	27	23	26	27	18	21
9 " 12	889	457	432	30	23	20	17	20	19	26	14
Da 1 anno a 2 anni	2 530	1 322	1 208	60	57	61	49	62	63	78	63
2 " 3	1 141	588	603	25	35	33	27	29	30	24	39
3 " 4	643	337	306	17	13	13	12	14	18	16	10
4 " 5	422	190	232	7	10	11	6	11	17	8	13
5 " 10	732	374	358	12	20	18	21	14	20	20	12
10 " 15	413	214	199	9	13	11	6	7	9	4	15
15 " 20	424	230	194	8	12	12	4	14	12	9	10
20 " 25	549	285	264	18	13	19	9	22	10	21	9
25 " 30	620	329	291	17	15	15	9	11	12	13	11
30 " 35	611	310	301	17	17	16	12	18	7	9	17
35 " 40	697	345	352	14	15	16	12	21	13	19	9
40 " 45	566	302	264	12	10	22	8	18	17	13	13
45 " 50	631	344	337	16	15	13	10	18	18	19	20
50 " 55	537	264	273	11	17	17	11	13	15	11	14
55 " 60	633	292	391	19	22	18	12	17	22	17	26
60 " 65	695	306	389	22	30	20	17	18	20	17	22
65 " 70	656	258	398	16	31	12	20	20	34	10	22
70 " 75	521	209	312	16	21	13	21	14	27	15	10
75 " 80	370	163	207	17	15	6	9	12	12	9	13
80 " 85	204	89	115	4	5	2	14	10	5	7	9
85 " 90	36	41	45	4	2	4	4	4	5	2	"
90 " 95	37	16	21	1	4	4	1	3	1	1	"
95 " 99	10	5	5	1	"	1	"	"	"	1	"
Centenarij.....	1	1	"	"	"	"	"	"	"	"	"
Di età ignota.....	"	"	"	"	"	"	"	"	"	"	"

E PER MESI, PER COMPARTIMENTI.

ANNO 1867.

E T À DEI MORTI	MAGGIO		GIUGNO		LUGLIO		AGOSTO		SETTEMBRE		OTTOBRE		NOVEMBRE		DICEMBRE	
	Maschi	Femmine	Maschi	Femmine	Maschi	Femmine	Maschi	Femmine	Maschi	Femmine	Maschi	Femmine	Maschi	Femmine	Maschi	Femmine
DELLA BASILICATA.																
Dalla nascita a un mese	53	42	68	54	66	55	68	41	70	53	96	62	84	78	114	91
Da 1 mese a 3 mesi	33	19	39	24	35	32	20	29	37	23	35	37	34	23	30	20
3 " 6	41	35	41	43	39	38	34	35	42	38	36	38	23	23	23	16
6 " 9	39	42	68	56	68	64	51	43	51	51	49	38	24	27	30	24
9 " 12	29	29	66	75	66	65	53	58	49	50	46	34	34	30	18	18
Da 1 anno a 2 anni	106	90	183	154	158	184	140	139	145	123	144	122	99	91	86	68
2 " 3	41	48	74	83	73	66	61	82	65	61	48	60	35	46	30	26
3 " 4	24	22	47	40	54	44	46	31	44	48	27	27	14	24	21	17
4 " 5	15	14	19	32	30	28	19	28	27	34	14	25	18	14	11	11
5 " 10	22	22	40	33	43	48	56	53	51	52	54	40	26	17	18	20
10 " 15	25	14	20	18	31	30	25	23	34	32	23	17	13	10	12	12
15 " 20	24	20	24	30	31	25	25	18	31	27	26	14	8	13	18	9
20 " 25	30	13	28	37	44	38	22	25	30	39	24	33	12	25	15	13
25 " 30	18	14	33	41	35	44	55	41	43	42	23	21	36	21	25	20
30 " 35	15	14	46	48	33	56	33	49	47	28	33	24	23	16	20	13
35 " 40	16	11	35	39	54	54	47	50	53	48	42	45	29	39	19	17
40 " 45	12	11	25	39	31	39	33	31	37	32	34	27	33	17	32	20
45 " 50	27	15	31	35	48	58	41	42	35	37	34	31	29	27	33	29
50 " 55	17	5	24	44	29	43	35	39	29	35	31	16	19	19	28	15
55 " 60	19	16	30	47	27	71	26	33	26	48	32	41	35	24	31	29
60 " 65	19	25	37	61	35	42	32	41	22	29	28	23	22	30	34	49
65 " 70	14	26	18	44	28	48	39	40	29	26	24	29	22	35	26	48
70 " 75	6	20	25	34	21	41	26	33	16	22	15	29	21	28	21	26
75 " 80	11	18	14	25	12	22	16	29	11	15	16	18	18	8	21	23
80 " 85	8	7	6	11	10	12	9	11	6	10	8	11	7	7	12	13
85 " 90	"	3	3	4	5	4	1	4	3	3	4	5	4	5	7	6
90 " 95	"	1	2	4	1	2	1	3	2	2	1	"	1	2	3	1
95 " 99	"	"	"	"	1	2	1	"	"	1	"	1	"	1	"	"
Centenarij.....	"	"	"	"	"	"	"	"	"	"	"	"	"	1	"	"
Di età ignota.....	"	"	"	"	"	"	"	"	"	"	"	"	"	"	"	"

RIEPILOGO PER

CATEGORIE DI ETÀ.

DALLA NASCITA A UN ANNO...	4 970	2 668	2 302	205	168	210	186	181	168	170	127
DALLA NASCITA A 5 ANNI....	9 706	5 055	4 651	314	283	328	260	297	296	296	252
DALLA NASCITA A 15 ANNI....	10 851	5 643	5 208	335	316	357	307	318	325	320	279
DA 15 ANNI IN SU.....	7 948	3 789	4 159	213	244	201	173	233	230	193	205
DA 80 ANNI IN SU.....	338	152	186	10	11	7	19	17	11	11	9
TOTALE DEI MORTI...	18 799	9 432	9 367	548	560	558	480	551	555	513	484

195	167	282	252	274	254	226	206	249	215	262	209	199	181	215	169
381	341	605	561	589	576	492	486	530	486	495	443	365	356	363	291
428	377	665	612	663	654	573	562	615	570	572	500	404	383	398	323
236	219	381	543	445	601	442	489	400	444	380	368	320	317	345	326
8	11	11	19	17	20	12	18	11	16	13	17	13	15	22	20
664	596	1 046	1 155	1 108	1 255	1 015	1 051	1 015	1 014	952	868	724	700	738	649

III. — MORTI PER ETÀ, PER SESSO

TAVOLA IV.

ETÀ DEI MORTI	ANNO			GENNAJO		FEBBRAJO		MARZO		APRILE	
	TOTALE	Maschi	Femmine	Maschi	Femmine	Maschi	Femmine	Maschi	Femmine	Maschi	Femmine
COMPARTIMENTO											
Dalla nascita a un mese	2 980	1 597	1 383	155	141	168	145	140	106	117	113
Da 1 mese a 3 mesi	1 759	903	856	78	56	69	71	96	65	61	75
3 » 6	1 346	687	659	40	30	54	47	43	42	46	54
6 » 9	1 373	736	637	42	20	28	16	36	34	44	38
9 » 12	1 175	621	554	35	32	27	30	29	22	28	20
Da 1 anno a 2 anni	3 844	1 983	1 861	118	85	95	103	111	80	106	92
2 » 3	1 623	799	829	45	46	31	40	40	37	51	34
3 » 4	964	518	446	35	23	26	22	28	27	30	34
4 » 5	691	357	334	21	19	21	19	12	15	14	13
5 » 10	1 499	815	684	57	35	37	32	41	32	35	37
10 » 15	798	440	358	33	19	20	14	15	13	25	26
15 » 20	805	438	367	19	16	28	12	24	25	15	19
20 » 25	1 196	688	503	41	26	46	37	57	35	48	27
25 » 30	1 454	823	631	67	38	60	32	50	36	64	28
30 » 35	1 297	718	579	50	40	46	38	47	28	33	28
35 » 40	1 497	837	660	52	42	52	29	57	27	61	35
40 » 45	1 339	715	624	35	27	33	35	43	45	54	33
45 » 50	1 377	767	610	50	47	51	33	34	29	48	32
50 » 55	1 364	714	650	52	39	46	50	34	29	63	45
55 » 60	1 541	764	777	67	59	30	42	53	48	46	41
60 » 65	1 591	753	838	55	71	54	41	46	59	50	59
65 » 70	1 482	669	813	45	31	45	52	43	51	45	40
70 » 75	1 355	587	768	43	56	42	50	29	49	42	43
75 » 80	929	436	493	41	46	32	35	21	28	30	29
80 » 85	679	320	359	29	27	35	19	17	26	28	23
85 » 90	279	118	161	9	19	9	11	8	8	7	9
90 » 95	115	58	57	4	11	7	8	»	4	2	1
95 » 99	61	33	28	»	3	5	1	1	2	»	4
Centenarij.....	10	2	3	1	2	»	1	»	»	»	»
Di età ignota.....	5	5	»	»	»	»	»	»	»	1	»

IV. — MORTI PER ETÀ, PER SESSO E PER MESI, PER COMPARTIMENTI.

ANNO 1867.

ETÀ DEI MORTI	MAGGIO		GIUGNO		LUGLIO		AGOSTO		SETTEMBRE		OTTOBRE		NOVEMBRE		DICEMBRE	
	Maschi	Femmine	Maschi	Femmine	Maschi	Femmine	Maschi	Femmine	Maschi	Femmine	Maschi	Femmine	Maschi	Femmine	Maschi	Femmine
COMPARTIMENTO DELLE CALABRIE.																
Dalla nascita a un mese	114	72	107	79	102	99	101	70	115	132	158	124	135	135	185	167
Da 1 mese a 3 mesi	79	30	64	71	77	75	84	75	65	65	86	71	65	73	79	79
3 » 6	54	55	81	72	83	92	66	55	56	49	68	62	52	45	44	56
6 » 9	58	50	65	78	118	91	89	65	84	79	78	79	54	41	40	46
9 » 12	39	25	63	53	104	94	76	71	74	65	58	55	42	45	46	42
Da 1 anno a 2 anni	150	124	213	202	220	226	241	228	217	196	210	242	153	152	149	181
2 » 3	52	53	75	79	82	99	105	113	99	109	100	98	63	73	56	48
3 » 4	29	25	35	37	48	48	61	41	65	60	55	63	41	31	65	35
4 » 5	27	17	22	23	35	36	57	39	53	47	38	55	29	31	28	20
5 » 10	38	47	52	42	72	58	119	95	117	96	94	80	74	60	79	70
10 » 15	27	17	36	26	41	36	59	53	63	47	51	42	37	25	33	40
15 » 20	25	32	30	25	31	30	62	58	47	32	57	47	46	31	54	40
20 » 25	41	32	26	40	61	57	101	60	63	40	65	54	53	38	86	62
25 » 30	57	32	55	28	66	56	106	84	64	79	78	72	66	60	90	86
30 » 35	42	27	39	39	64	47	95	99	58	48	76	50	74	62	94	73
35 » 40	51	45	51	31	77	79	109	99	59	82	88	67	91	60	89	64
40 » 45	46	51	50	46	72	48	70	32	49	57	64	59	89	64	110	72
45 » 50	46	36	56	38	62	49	103	93	73	59	64	63	79	67	101	64
50 » 55	49	46	41	30	48	41	54	78	59	57	80	76	88	70	100	89
55 » 60	56	49	58	40	62	76	94	100	59	68	68	78	69	93	102	83
60 » 65	42	62	61	50	63	76	74	88	47	66	85	82	74	78	102	106
65 » 70	51	73	45	45	56	61	70	76	55	63	61	74	67	99	86	98
70 » 75	26	49	45	44	54	58	58	89	49	73	67	64	60	81	72	112
75 » 80	35	41	29	31	30	49	28	43	40	37	45	36	47	43	58	75
80 » 85	16	23	14	27	29	33	22	30	16	27	22	28	43	41	49	55
85 » 90	8	10	12	9	5	10	11	12	7	11	8	25	19	15	15	22
90 » 95	3	»	5	3	3	3	5	5	3	5	9	5	2	5	15	7
95 » 99	4	1	4	1	2	2	3	1	1	2	3	1	7	5	3	5
Centenarij.....	»	1	»	»	»	»	1	2	»	1	»	1	»	»	»	»
Di età ignota.....	»	»	1	»	»	»	»	»	»	»	1	»	1	»	1	»

RIEPILOGO PER

DALLA NASCITA A UN ANNO....	3 633	4 554	4 039	350	279	346	309	344	269	296	300
DALLA NASCITA A 5 ANNI.....	15 760	8 201	7 559	569	452	519	493	535	428	487	473
DALLA NASCITA A 15 ANNI.....	18 057	9 456	8 601	659	506	576	539	591	473	557	536
DA 15 ANNI IN SU.....	18 371	9 440	8 931	660	650	621	526	564	529	636	501
DA 80 ANNI IN SU.....	1 144	581	613	43	62	56	40	26	40	37	37
TOTALE DEI MORTI...	36 433	18 901	17 532	1 319	1 156	1 197	1 085	1 155	1 002	1 194	1 037

CATEGORIE DI ETÀ.

344	282	380	353	484	451	416	338	394	390	448	391	348	339	394	390
602	501	725	694	869	860	880	757	828	802	851	849	634	626	692	624
687	565	813	762	982	954	1 058	905	1 008	945	996	971	745	711	804	734
598	610	621	527	785	775	1 066	1 099	749	807	940	882	974	912	1 226	1 113
31	35	35	40	39	43	42	50	27	46	42	60	71	66	82	89
1 265	1 175	1 435	1 289	1 767	1 729	2 124	2 004	1 757	1 752	1 937	1 853	1 720	1 623	2 031	1 847

III. - MORTI PER ETÀ PER SESSO

TAVOLA IV.

ETÀ DEI MORTI	ANNO			GENNAJO		FEBBRAJO		MARZO		APRILE	
	TOTALE	Maschi	Femmine	Maschi	Femmine	Maschi	Femmine	Maschi	Femmine	Maschi	Femmine
COMPARTIMENTO											
Dalla nascita a un mese	5 983	3 274	2 659	302	258	388	286	270	221	240	189
Da 4 mese a 3 mesi	3 991	2 090	1 901	145	165	174	152	205	164	173	157
3 " 6	4 219	2 194	2 025	107	99	110	101	140	123	155	138
6 " 9	4 879	2 369	2 010	92	76	101	75	112	98	114	77
9 " 12	4 745	2 463	2 282	116	94	100	87	106	89	128	108
Da 1 anno a 2 anni	12 076	6 651	6 325	295	240	238	226	308	264	368	284
2 " 3	6 999	3 540	3 459	138	123	109	94	125	180	149	135
3 " 4	8 859	2 005	1 854	83	77	58	49	87	78	52	74
4 " 5	2 915	1 445	1 470	60	50	46	34	40	41	45	45
5 " 10	7 138	3 727	3 411	121	100	91	82	101	96	99	88
10 " 15	4 489	2 420	2 059	74	61	38	50	47	46	56	42
15 " 20	4 390	2 234	2 156	91	59	66	54	80	62	48	62
20 " 25	5 524	2 959	2 565	155	82	100	62	103	60	106	59
25 " 30	6 295	3 278	3 017	132	82	107	72	106	65	78	65
30 " 35	5 298	2 683	2 615	120	70	76	54	97	75	83	72
35 " 40	6 479	3 278	3 201	125	80	83	75	114	72	86	62
40 " 45	5 658	2 862	2 796	122	92	81	66	118	74	87	56
45 " 50	6 473	3 290	3 183	128	98	128	67	116	81	114	88
50 " 55	5 411	2 890	2 521	117	82	93	80	102	92	108	92
55 " 60	5 955	2 919	3 046	146	111	99	95	109	103	123	98
60 " 65	4 744	2 164	2 580	116	114	88	111	104	92	87	100
65 " 70	4 822	2 180	2 642	126	129	88	109	89	114	89	101
70 " 75	3 582	1 641	1 941	118	112	86	105	89	95	90	77
75 " 80	3 457	1 646	1 911	97	132	78	104	66	95	78	105
80 " 85	2 068	907	1 161	51	91	57	61	54	64	49	73
85 " 90	961	486	475	40	38	27	25	32	19	26	27
90 " 95	341	153	188	12	17	20	14	4	19	5	9
95 " 99	133	57	76	3	11	5	6	3	5	6	4
Centenarij.....	28	10	18	1	2	"	"	"	4	1	1
Di età ignota.....	227	133	94	4	"	4	"	2	"	1	2

RIEPILOGO PER

DALLA NASCITA A UN ANNO...	23 267	12 390	10 877	762	687	818	651	833	690	810	669
DALLA NASCITA A 5 ANNI....	50 016	26 031	23 985	1 338	1 177	1 287	1 054	1 368	1 203	1 424	1 207
DALLA NASCITA A 15 ANNI....	61 643	32 178	29 465	1 538	1 338	1 396	1 186	1 516	1 345	1 579	1 337
DA 15 ANNI IN SU.....	71 629	35 587	36 092	1 700	1 402	1 282	1 160	1 386	1 191	1 264	1 146
DA 80 ANNI IN SU.....	3 581	1 613	1 918	107	159	109	106	93	111	87	114
TOTALE DEI MORTI...	183 499	67 348	65 651	3 237	2 740	2 682	2 346	2 904	2 536	2 844	2 485

E PER MESI, PER COMPARTIMENTI.

Anno 1867.

MAGGIO		GIUGNO		LUGLIO		AGOSTO		SETTEMBRE		OTTOBRE		NOVEMBRE		DICEMBRE	
Maschi	Femmine	Maschi	Femmine	Maschi	Femmine	Maschi	Femmine	Maschi	Femmine	Maschi	Femmine	Maschi	Femmine	Maschi	Femmine
263	197	245	217	263	216	242	209	259	205	251	219	263	215	343	282
187	149	211	184	245	206	178	168	155	131	137	151	132	129	143	145
208	196	297	244	323	327	253	240	187	198	174	189	124	124	106	96
189	181	311	263	399	344	317	268	237	256	211	175	149	122	137	80
178	142	282	244	387	350	358	333	253	269	259	270	152	166	144	130
437	468	845	776	1 139	1 034	1 055	961	685	725	592	602	405	433	289	312
182	182	392	380	646	579	690	673	396	389	315	349	214	253	184	172
96	88	240	218	397	324	429	394	201	200	177	160	110	105	94	87
53	55	167	154	297	282	340	329	164	192	119	143	67	72	47	78
134	103	462	404	818	693	915	835	395	463	321	314	149	142	121	81
71	71	359	256	531	484	575	485	265	254	203	171	103	76	98	78
70	86	283	292	469	503	471	473	200	218	193	161	148	103	115	83
121	106	359	360	636	611	613	608	282	254	203	164	129	98	152	101
131	105	419	457	667	713	718	693	353	333	236	211	166	124	174	97
118	75	348	411	573	601	513	561	244	285	194	194	165	106	112	111
141	118	458	457	660	719	660	749	340	363	246	228	158	141	207	137
120	101	371	415	571	642	593	627	261	312	202	175	166	116	170	120
150	135	445	504	615	697	639	682	303	326	251	229	191	130	210	146
119	102	343	336	575	548	550	530	258	230	245	181	170	131	210	117
129	148	381	484	541	607	538	593	225	250	204	236	211	163	213	163
95	113	209	345	384	500	380	482	227	238	134	189	133	134	207	162
98	149	237	361	351	469	399	420	167	216	207	225	151	170	178	179
91	83	184	241	227	347	236	331	129	151	130	133	128	114	133	152
72	124	146	225	246	306	238	237	121	155	124	140	119	116	161	172
54	63	90	118	114	162	115	160	82	102	62	89	66	75	113	103
29	37	48	54	60	59	57	60	38	40	29	29	44	35	56	52
10	16	12	19	13	17	19	14	8	19	15	12	11	12	24	20
3	4	6	6	4	7	4	11	3	8	5	4	7	6	8	4
1	"	1	3	2	1	1	"	2	"	2	"	2	3	"	3
2	"	2	1	31	37	50	37	16	10	10	3	5	2	6	2

CATEGORIE DI ETÀ.

1 025	865	1 346	1 152	1 617	1 443	1 358	1 218	1 091	1 059	1 032	954	820	756	878	733
1 796	1 658	2 990	2 680	4 096	3 662	3 872	3 575	2 537	2 565	2 235	2 208	1 616	1 619	1 492	1 377
2 001	1 837	3 311	3 340	5 445	4 844	5 362	4 895	3 197	3 282	2 759	2 693	1 868	1 837	1 711	1 531
1 552	1 565	4 331	5 038	6 708	7 509	6 744	7 231	3 241	3 502	2 680	2 602	2 166	1 774	2 483	1 922
97	120	157	200	193	246	196	245	131	171	111	136	131	123	201	132
3 555	3 402	3 144	3 429	12 184	12 390	12 156	12 163	6 454	6 794	5 449	5 298	4 039	3 613	4 200	3 455

III. - MORTI PER ETÀ, PER SESSO

TAVOLA IV.

ETÀ DEI MORTI	ANNO			GENNAJO		FEBBRAJO		MARZO		APRILE	
	TOTALE	Maschi	Femmine	Maschi	Femmine	Maschi	Femmine	Maschi	Femmine	Maschi	Femmine
COMPARTIMENTO											
Dalla nascita a un mese	1 288	717	521	82	61	49	38	62	42	37	29
Da 1 mese a 3 mesi	787	416	371	34	46	28	26	43	34	29	23
3 " 6	673	363	310	25	27	19	14	32	14	26	13
6 " 9	661	349	312	15	9	6	13	8	12	15	10
9 " 12	665	334	331	11	12	17	10	15	9	17	20
Da 1 anno a 2 anni	1 747	918	829	39	46	46	27	56	40	72	60
2 " 3	944	463	481	26	27	34	26	27	24	32	34
3 " 4	447	241	206	16	16	8	7	11	14	24	15
4 " 5	375	206	169	14	5	11	10	13	10	14	10
5 " 10	719	365	354	17	18	12	19	19	21	23	15
10 " 15	370	198	172	12	10	11	9	17	11	14	22
15 " 20	427	216	211	17	12	20	15	14	10	19	22
20 " 25	689	381	308	21	27	38	25	39	23	34	21
25 " 30	736	408	328	33	30	22	14	41	20	35	30
30 " 35	591	297	294	26	23	15	17	20	20	25	18
35 " 40	628	336	292	17	22	32	19	25	21	25	18
40 " 45	572	352	220	34	12	21	5	30	15	22	19
45 " 50	643	358	285	18	27	21	22	33	15	28	24
50 " 55	614	365	249	54	20	31	21	19	10	19	17
55 " 60	860	447	413	42	44	30	23	28	32	38	29
60 " 65	813	432	381	33	26	31	30	34	19	31	19
65 " 70	912	466	446	38	33	25	29	43	25	47	48
70 " 75	771	386	385	35	40	18	21	40	37	24	19
75 " 80	600	313	287	36	28	20	18	21	27	18	11
80 " 85	362	192	170	16	10	10	7	10	11	15	14
85 " 90	179	84	95	7	11	3	4	7	9	8	5
90 " 95	75	48	27	3	1	4	3	5	2	6	3
95 " 99	25	16	9	1	"	1	2	4	1	1	"
Centenarij.....	"	"	"	"	"	"	"	"	"	"	"
Di età ignota.....	19	16	3	"	"	1	"	2	"	1	"

RIEPILOGO PER

DALLA NASCITA A UN ANNO...	4 024	2 179	1 845	147	155	119	96	160	111	124	95
DALLA NASCITA A 5 ANNI.....	7 587	4 007	3 530	242	249	218	166	267	199	266	214
DALLA NASCITA A 15 ANNI.....	8 626	4 570	4 056	271	277	241	194	303	231	303	251
DA 15 ANNI IN SU.....	9 497	5 097	4 400	411	366	342	275	413	297	395	317
DA 80 ANNI IN SU.....	641	340	301	27	22	18	16	26	23	30	22
TOTALE DEI MORTI...	18 142	9 683	8 459	682	643	584	469	718	528	699	568

E PER MESI, PER COMPARTIMENTI.

ANNO 1867.

MAGGIO		GIUGNO		LUGLIO		AGOSTO		SETTEMBRE		OTTOBRE		NOVEMBRE		DICEMBRE	
Maschi	Femmine	Maschi	Femmine	Maschi	Femmine	Maschi	Femmine	Maschi	Femmine	Maschi	Femmine	Maschi	Femmine	Maschi	Femmine
37	22	41	28	52	32	55	30	68	50	89	46	81	69	84	84
34	22	31	14	26	30	34	29	30	37	54	42	32	32	41	36
20	25	45	26	43	45	30	42	36	35	36	30	24	17	27	22
18	17	22	21	77	71	64	49	33	44	50	39	14	20	27	7
18	7	26	19	42	60	62	56	28	35	37	52	35	26	26	25
58	52	63	39	123	100	94	105	99	110	135	125	87	77	51	48
25	24	24	41	54	41	39	52	46	56	76	67	45	61	35	28
20	13	10	15	31	13	14	27	24	19	24	23	36	21	23	23
11	17	13	14	16	12	21	24	21	13	29	30	21	13	22	11
19	23	14	14	44	34	40	38	36	36	54	57	58	47	29	32
17	9	22	14	18	16	21	14	15	16	25	8	15	25	11	18
15	14	11	18	15	19	12	19	16	16	28	21	32	27	17	18
14	31	18	25	22	18	21	16	24	33	44	25	70	38	36	26
22	17	29	22	28	28	18	27	38	30	34	44	62	36	46	30
27	19	13	17	16	20	14	19	27	33	34	38	44	42	36	23
19	24	20	24	18	20	27	18	25	19	43	36	40	39	45	32
29	16	17	19	23	12	33	19	24	16	32	25	37	32	45	27
29	19	22	18	26	17	23	17	32	26	41	29	48	37	37	34
25	17	29	14	39	12	23	17	26	19	35	36	48	34	37	32
31	30	15	32	32	28	38	34	24	23	47	47	59	45	63	46
27	33	28	25	13	30	35	26	29	29	54	50	54	40	63	54
28	34	22	24	29	33	30	36	25	25	58	49	58	54	63	56
34	23	19	22	13	28	32	33	32	28	42	36	38	51	59	47
24	22	15	26	24	28	17	23	17	15	31	30	26	23	64	36
13	11	3	10	15	12	12	11	14	13	23	19	22	22	39	30
8	7	5	6	3	7	3	3	6	4	12	11	6	9	16	19
1	3	3	1	3	1	1	"	2	3	6	3	3	3	9	5
1	"	1	1	"	"	1	1	"	3	1	1	2	"	1	"
"	"	"	"	"	"	"	"	"	"	"	"	"	"	"	"
"	"	"	"	"	"	"	"	2	1	1	2	"	"	9	"

CATEGORIE DI ETÀ.

127	93	165	103	240	238	245	206	195	201	266	209	186	164	205	174
236	199	275	212	464	404	413	414	385	399	530	454	375	336	336	284
272	231	311	240	526	454	474	466	436	451	609	519	448	408	376	334
347	323	270	304	324	313	340	319	365	334	565	500	649	532	676	520
23	21	12	18	21	20	17	15	26	22	42	34	33	34	65	54
619	554	581	544	850	767	814	785	803	786	1 175	1 021	1 097	940	1 061	854

IV. — MORTI PER ETÀ, PER SESSO, PER STATO CIVILE E PER MESI, NEL REGNO.

TAVOLA IV.

ANNO 1867.

ETÀ DEI MORTI	COMPLESSO			CELIBI			CONIUGATI			VEDOVI		
	TOTALE	Maschi	Femmine	TOTALE	Maschi	Femmine	TOTALE	Maschi	Femmine	TOTALE	Maschi	Femmine
GENNAJO.												
Dalla nascita a un mese	11 315	6 224	5 091	11 315	6 224	5 091	"	"	"	"	"	"
Da 1 mese a 3 mesi	3 628	1 925	1 703	3 628	1 925	1 703	"	"	"	"	"	"
3 " 6	2 328	1 248	1 085	2 328	1 248	1 085	"	"	"	"	"	"
6 " 9	1 986	1 072	914	1 986	1 072	914	"	"	"	"	"	"
9 " 12	1 766	937	829	1 766	937	829	"	"	"	"	"	"
Da 1 anno a 2 anni	5 164	2 746	2 418	5 164	2 746	2 418	"	"	"	"	"	"
2 " 3	2 452	1 222	1 230	2 452	1 222	1 230	"	"	"	"	"	"
3 " 4	1 416	697	719	1 416	697	719	"	"	"	"	"	"
4 " 5	996	519	477	996	519	477	"	"	"	"	"	"
5 " 10	1 960	1 006	954	1 960	1 006	954	"	"	"	"	"	"
10 " 15	917	473	444	917	473	444	"	"	"	"	"	"
15 " 20	1 174	594	580	1 124	589	585	50	5	45	"	"	"
20 " 25	1 935	1 059	876	1 466	973	493	454	82	372	15	4	11
25 " 30	1 730	869	861	822	567	255	374	293	581	34	9	25
30 " 35	1 630	770	860	515	331	184	1 053	423	630	62	16	46
35 " 40	1 734	864	920	436	260	176	1 243	573	670	106	31	74
40 " 45	1 821	922	899	356	206	150	1 238	663	625	177	53	124
45 " 50	1 874	989	885	339	184	155	1 276	719	557	259	86	173
50 " 55	2 039	1 129	960	363	197	166	1 312	733	529	414	149	265
55 " 60	2 641	1 315	1 326	383	207	176	1 507	876	631	751	232	519
60 " 65	3 188	1 553	1 635	471	269	202	1 573	923	650	1 144	361	783
65 " 70	3 323	1 553	1 770	402	216	136	1 333	846	537	1 538	491	1 047
70 " 75	3 244	1 542	1 702	377	177	200	1 126	705	421	1 741	660	1 081
75 " 80	2 743	1 328	1 415	274	141	133	752	490	262	1 717	697	1 020
80 " 85	1 841	887	954	201	97	104	374	272	102	1 266	518	748
85 " 90	751	384	367	78	42	36	108	80	28	565	262	303
90 " 95	229	107	122	13	10	8	27	22	5	184	75	109
95 " 99	69	29	40	7	2	5	7	6	1	55	21	34
Centenarij.....	15	6	9	2	1	1	1	1	"	12	4	8
Di età ignota.....	21	18	3	15	15	"	4	2	2	2	1	1

RIEPILOGO PER CATEGORIE DI ETÀ.

DALLA NASCITA A UN ANNO...	21 023	11 401	9 622	21 023	11 401	9 622	"	"	"	"	"	"
DALLA NASCITA A 5 ANNI....	31 051	16 535	14 466	31 051	16 535	14 466	"	"	"	"	"	"
DALLA NASCITA A 15 ANNI....	33 928	18 064	15 864	33 928	18 064	15 864	"	"	"	"	"	"
DA 15 ANNI IN SU.....	32 081	15 900	16 181	7 634	4 469	3 165	14 408	7 762	6 646	10 039	3 669	6 370
DA 80 ANNI IN SU.....	2 905	1 413	1 492	306	152	154	517	331	136	2 082	880	1 202
TOTALE DEI MORTI...	66 030	33 982	32 048	41 577	22 548	19 029	14 412	7 764	6 648	10 041	3 670	6 371

IV. — MORTI PER ETÀ, PER SESSO, PER STATO CIVILE E PER MESI, NEL REGNO.

TAVOLA IV.

ANNO 1867.

ETÀ DEI MORTI	COMPLESSO			CELIBI			CONIUGATI			VEDOVI		
	TOTALE	Maschi	Femmine	TOTALE	Maschi	Femmine	TOTALE	Maschi	Femmine	TOTALE	Maschi	Femmine
FEBBRAJO.												
Dalla nascita a un mese	9 551	5 279	4 272	9 551	5 279	4 272	"	"	"	"	"	"
Da 1 mese a 3 mesi	2 992	1 628	1 354	2 992	1 628	1 354	"	"	"	"	"	"
3 " 6	2 023	1 138	885	2 023	1 138	885	"	"	"	"	"	"
6 " 9	1 707	930	777	1 707	930	777	"	"	"	"	"	"
9 " 12	1 745	920	825	1 745	920	825	"	"	"	"	"	"
Da 1 anno a 2	4 905	2 518	2 387	4 905	2 518	2 387	"	"	"	"	"	"
2 " 3	2 070	1 040	1 030	2 070	1 040	1 030	"	"	"	"	"	"
3 " 4	1 226	623	603	1 226	623	603	"	"	"	"	"	"
4 " 5	881	459	422	881	459	422	"	"	"	"	"	"
5 " 10	1 761	894	867	1 761	894	867	"	"	"	"	"	"
10 " 15	838	389	449	838	389	449	"	"	"	"	"	"
15 " 20	1 065	540	525	1 037	533	499	28	2	26	"	"	"
20 " 25	1 634	897	737	1 277	845	432	352	50	302	5	2	3
25 " 30	1 513	760	753	707	488	219	783	266	517	23	6	17
30 " 35	1 379	620	759	332	247	135	956	358	598	41	15	26
35 " 40	1 508	753	755	358	223	135	1 065	504	561	35	26	59
40 " 45	1 476	762	714	305	176	129	1 050	543	502	121	38	83
45 " 50	1 520	826	694	273	161	112	1 007	587	420	240	78	162
50 " 55	1 627	879	743	264	146	118	1 052	630	422	311	103	208
55 " 60	1 966	1 001	965	230	160	120	1 121	670	451	565	171	394
60 " 65	2 388	1 214	1 174	291	154	137	1 235	772	463	832	238	574
65 " 70	2 410	1 145	1 265	301	156	145	979	592	387	1 130	397	733
70 " 75	2 536	1 163	1 373	259	120	139	905	556	349	1 372	437	885
75 " 80	2 033	1 024	1 009	212	110	102	533	371	162	1 288	543	745
80 " 85	1 317	678	639	149	79	70	285	219	66	833	330	503
85 " 90	561	313	248	76	38	38	93	81	12	392	194	198
90 " 95	190	95	95	28	11	17	22	17	5	140	67	73
95 " 99	59	25	34	6	2	4	6	2	4	47	21	26
Centenarij.....	6	2	4	1	"	1	1	1	"	4	1	3
Di età ignota.....	16	14	2	15	14	1	1	"	1	"	"	"

RIEPILOGO PER CATEGORIE DI ETÀ.

DALLA NASCITA A UN ANNO...	18 008	9 895	8 113	18 008	9 895	8 113	"	"	"	"	"	"
DALLA NASCITA A 5 ANNI....	27 090	14 535	12 555	27 090	14 535	12 555	"	"	"	"	"	"
DALLA NASCITA A 15 ANNI....	29 389	15 818	13 871	29 389	15 818	13 871	"	"	"	"	"	"
DA 15 ANNI IN SU.....	25 188	12 697	12 491	6 206	3 634	2 552	11 473	6 226	5 247	7 509	2 817	4 692
DA 80 ANNI IN SU.....	2 132	1 113	1 020	260	130	130	407	320	87	1 466	663	303
TOTALE DEI MORTI...	54 893	28 529	26 364	35 910	19 436	16 424	11 474	6 226	5 248	7 509	2 817	4 692

IV. — MORTI PER ETÀ, PER SESSO, PER STATO CIVILE E PER MESI, NEL REGNO.

TAVOLA IV.

ANNO 1867.

E T À DEI MORTI	COMPLESSO			CELIBI			CONIUGATI			VEDOVI		
	TOTALE	Maschi	Femmine	TOTALE	Maschi	Femmine	TOTALE	Maschi	Femmine	TOTALE	Maschi	Femmine
MARZO.												
Dalla nascita a un mese	9 070	5 055	4 015	9 070	5 055	4 015	"	"	"	"	"	"
Da 1 mese a 3 mesi	2 883	1 590	1 293	2 883	1 590	1 293	"	"	"	"	"	"
3 " 6	2 042	1 104	938	2 042	1 104	938	"	"	"	"	"	"
6 " 9	1 853	1 007	846	1 853	1 007	846	"	"	"	"	"	"
9 " 12	1 823	967	856	1 823	967	856	"	"	"	"	"	"
Da 1 anno a 2 anni	5 213	2 798	2 415	5 213	2 798	2 415	"	"	"	"	"	"
2 " 3	2 439	1 161	1 278	2 439	1 161	1 278	"	"	"	"	"	"
3 " 4	1 851	677	674	1 851	677	674	"	"	"	"	"	"
4 " 5	923	484	489	923	484	489	"	"	"	"	"	"
5 " 10	1 984	984	1 000	1 984	984	1 000	"	"	"	"	"	"
10 " 15	1 031	504	527	1 031	504	527	"	"	"	"	"	"
15 " 20	1 273	601	672	1 228	598	630	43	3	40	2	"	2
20 " 25	1 801	1 017	784	1 399	944	455	393	69	324	9	4	5
25 " 30	1 665	846	819	843	578	265	806	265	541	16	3	13
30 " 35	1 580	731	849	476	292	184	1 052	418	684	52	21	31
35 " 40	1 772	879	898	385	247	138	1 280	596	684	107	36	71
40 " 45	1 802	910	892	338	194	144	1 303	672	631	161	44	117
45 " 50	1 753	985	768	316	186	130	1 216	721	495	221	78	143
50 " 55	1 792	979	813	271	157	114	1 160	703	457	361	119	242
55 " 60	2 204	1 167	1 037	312	179	133	1 289	793	496	603	195	408
60 " 65	2 485	1 227	1 258	326	184	142	1 322	763	559	837	280	557
65 " 70	2 680	1 260	1 400	308	154	154	1 115	704	411	1 237	402	835
70 " 75	2 567	1 245	1 322	289	142	147	928	605	323	1 350	498	862
75 " 80	2 251	1 123	1 123	225	125	100	620	438	182	1 406	565	841
80 " 85	1 393	703	690	139	72	67	299	229	70	955	402	553
85 " 90	624	357	267	67	34	33	119	101	18	438	222	216
90 " 95	180	83	97	17	7	10	24	18	6	139	58	81
95 " 99	48	20	28	6	2	4	4	2	2	38	16	22
Centenarij	7	2	5	"	"	"	"	"	"	7	2	5
Di età ignota	24	16	8	18	12	6	4	4	"	2	"	2

RIEPILOGO PER CATEGORIE DI ETÀ.

DALLA NASCITA A UN ANNO...	17 671	9 273	7 948	17 671	9 273	7 948	"	"	"	"	"	"
DALLA NASCITA A 5 ANNI...	27 597	14 793	12 804	27 597	14 793	12 804	"	"	"	"	"	"
DALLA NASCITA A 15 ANNI...	30 612	16 251	14 331	30 612	16 251	14 331	"	"	"	"	"	"
DA 15 ANNI IN SU.....	27 857	14 140	13 717	6 945	4 095	2 850	12 973	7 100	5 873	7 989	2 945	4 994
DA 80 ANNI IN SU.....	2 252	1 165	1 087	229	115	114	446	350	96	1 577	700	877
TOTALE DEI MORTI...	58 493	30 437	28 056	37 575	20 388	17 187	12 977	7 104	5 873	7 941	2 945	4 996

IV. — MORTI PER ETÀ, PER SESSO, PER STATO CIVILE E PER MESI, NEL REGNO.

TAVOLA IV.

ANNO 1867.

E T À DEI MORTI	COMPLESSO			CELIBI			CONIUGATI			VEDOVI		
	TOTALE	Maschi	Femmine	TOTALE	Maschi	Femmine	TOTALE	Maschi	Femmine	TOTALE	Maschi	Femmine
APRILE.												
Dalla nascita a un mese	6 523	3 644	2 879	6 523	3 644	2 879	"	"	"	"	"	"
Da 1 mese a 3 mesi	2 468	1 336	1 132	2 468	1 336	1 132	"	"	"	"	"	"
3 " 6	1 824	971	853	1 824	971	853	"	"	"	"	"	"
6 " 9	1 751	987	764	1 751	987	764	"	"	"	"	"	"
9 " 12	1 747	921	826	1 747	921	826	"	"	"	"	"	"
Da 1 anno a 2 anni	5 173	2 731	2 442	5 173	2 731	2 442	"	"	"	"	"	"
2 " 3	2 240	1 135	1 105	2 240	1 135	1 105	"	"	"	"	"	"
3 " 4	1 240	616	624	1 240	616	624	"	"	"	"	"	"
4 " 5	959	465	494	959	465	494	"	"	"	"	"	"
5 " 10	1 955	993	962	1 955	993	962	"	"	"	"	"	"
10 " 15	999	466	533	998	466	532	1	"	1	"	"	"
15 " 20	1 172	519	663	1 134	517	617	38	2	36	"	"	"
20 " 25	1 829	1 028	801	1 424	955	469	391	70	321	14	3	11
25 " 30	1 666	797	869	807	544	263	831	244	587	28	9	19
30 " 35	1 503	669	834	461	282	179	993	370	623	49	17	32
35 " 40	1 578	778	805	370	211	159	1 105	529	576	103	33	70
40 " 45	1 689	869	820	335	202	133	1 200	608	592	154	59	95
45 " 50	1 743	904	839	315	176	139	1 193	638	555	235	90	145
50 " 55	1 728	978	750	296	175	121	1 115	681	434	317	122	195
55 " 60	2 183	1 161	1 022	321	180	141	1 284	794	490	578	187	391
60 " 65	2 472	1 205	1 267	335	187	148	1 235	716	519	902	302	600
65 " 70	2 448	1 170	1 278	257	128	129	1 083	653	430	1 108	389	719
70 " 75	2 341	1 181	1 160	274	137	137	836	577	259	1 231	467	764
75 " 80	1 972	980	992	216	102	114	540	378	162	1 216	500	716
80 " 85	1 329	663	666	163	84	79	255	192	63	911	387	524
85 " 90	578	299	279	57	29	28	81	62	19	440	208	232
90 " 95	144	66	78	18	7	11	26	19	7	100	40	60
95 " 99	54	26	28	7	3	4	10	9	1	37	14	23
Centenarij	5	3	2	3	2	1	"	"	"	2	1	1
Di età ignota	15	8	7	10	6	4	2	2	"	3	"	3

RIEPILOGO PER CATEGORIE DI ETÀ.

DALLA NASCITA A UN ANNO...	14 313	7 859	6 454	14 313	7 859	6 454	"	"	"	"	"	"
DALLA NASCITA A 5 ANNI...	23 925	12 806	11 119	23 925	12 806	11 119	"	"	"	"	"	"
DALLA NASCITA A 15 ANNI...	26 879	14 265	12 614	26 878	14 265	12 613	1	"	1	"	"	"
DA 15 ANNI IN SU.....	26 434	13 291	13 143	6 793	3 921	2 872	12 216	6 542	5 674	7 425	2 828	4 597
DA 80 ANNI IN SU.....	2 110	1 057	1 053	248	125	123	372	282	90	1 490	650	840
TOTALE DEI MORTI...	53 328	27 534	25 764	33 681	18 192	15 489	12 219	6 544	5 675	7 428	2 828	4 600

IV. — MORTI PER ETÀ, PER SESSO, PER STATO CIVILE E PER MESI, NEL REGNO.

TAVOLA IV.

ANNO 1867.

ETÀ DEI MORTI	COMPLESSO			CELIBI			CONIUGATI			VEDOVI		
	TOTALE	Maschi	Femmine	TOTALE	Maschi	Femmine	TOTALE	Maschi	Femmine	TOTALE	Maschi	Femmine
M A G G I O.												
Dalla nascita a un mese	5 506	3 201	2 305	5 506	3 201	2 305	"	"	"	"	"	"
Da 1 mese a 3 mesi	2 454	1 309	1 145	2 454	1 309	1 145	"	"	"	"	"	"
3 " 6	2 142	1 161	981	2 142	1 161	981	"	"	"	"	"	"
6 " 9	2 311	1 251	1 060	2 311	1 251	1 060	"	"	"	"	"	"
9 " 12	2 188	1 141	1 042	2 188	1 141	1 042	"	"	"	"	"	"
Da 1 anno a 2 anni	6 470	3 276	3 194	6 470	3 276	3 194	"	"	"	"	"	"
2 " 3	2 458	1 200	1 258	2 458	1 200	1 258	"	"	"	"	"	"
3 " 4	1 391	714	677	1 391	714	677	"	"	"	"	"	"
4 " 5	977	506	471	977	506	471	"	"	"	"	"	"
5 " 10	2 086	1 024	1 062	2 086	1 024	1 062	"	"	"	"	"	"
10 " 15	1 154	578	576	1 153	578	575	1	"	1	"	"	"
15 " 20	1 358	625	733	1 302	624	678	56	1	55	"	"	"
20 " 25	1 898	995	903	1 482	920	512	443	72	371	23	3	20
25 " 30	1 767	854	913	839	551	288	896	291	605	32	12	20
30 " 35	1 626	742	884	445	271	174	1 128	457	671	53	14	39
35 " 40	1 837	862	975	374	214	160	1 344	609	735	119	39	80
40 " 45	1 922	981	941	362	212	150	1 375	715	680	185	54	131
45 " 50	1 847	1 016	831	298	183	115	1 288	745	543	261	88	173
50 " 55	1 807	968	839	278	172	106	1 184	685	499	345	111	234
55 " 60	2 162	1 118	1 044	323	183	140	1 217	753	464	622	182	440
60 " 65	2 474	1 246	1 228	313	178	135	1 259	757	502	902	311	591
65 " 70	2 643	1 263	1 380	296	150	146	1 154	733	421	1 193	380	813
70 " 75	2 442	1 249	1 193	238	120	118	878	583	295	1 326	546	780
75 " 80	2 071	1 026	1 045	203	104	99	567	412	155	1 301	510	791
80 " 85	1 194	572	622	121	57	64	254	189	65	819	326	493
85 " 90	552	276	276	62	35	27	90	65	25	400	176	224
90 " 95	166	78	88	23	12	11	23	19	4	120	47	73
95 " 99	41	22	19	3	1	2	3	3	"	35	18	17
Centenarij.....	9	2	7	"	"	"	3	2	1	6	"	6
Di età ignota.....	30	26	4	26	24	2	3	2	1	1	"	1

RIEPILOGO PER CATEGORIE DI ETÀ.

DALLA NASCITA A UN ANNO....	14 596	8 063	6 533	14 596	8 063	6 533	"	"	"	"	"	"
DALLA NASCITA A 5 ANNI....	25 887	13 759	12 128	25 887	13 759	12 128	"	"	"	"	"	"
DALLA NASCITA A 15 ANNI....	29 126	15 361	13 766	29 126	15 361	13 765	1	"	1	"	"	"
DA 15 ANNI IN SU.....	27 816	13 895	13 921	6 912	3 987	2 925	13 162	7 091	6 071	7 742	2 817	4 925
DA 80 ANNI IN SU.....	1 962	950	1 012	209	105	104	373	278	95	1 380	567	813
TOTALE DEI MORTI...	56 973	29 282	27 691	36 064	19 372	16 692	13 166	7 093	6 073	7 743	2 817	4 926

IV. — MORTI PER ETÀ, PER SESSO, PER STATO CIVILE E PER MESI, NEL REGNO.

TAVOLA IV.

ANNO 1867.

ETÀ DEI MORTI	COMPLESSO			CELIBI			CONIUGATI			VEDOVI		
	TOTALE	Maschi	Femmine	TOTALE	Maschi	Femmine	TOTALE	Maschi	Femmine	TOTALE	Maschi	Femmine
G I U G N O.												
Dalla nascita a un mese	5 019	2 840	2 179	5 019	2 840	2 179	"	"	"	"	"	"
Da 1 mese a 3 mesi	2 880	1 501	1 379	2 880	1 501	1 379	"	"	"	"	"	"
3 " 6	3 000	1 614	1 386	3 000	1 614	1 386	"	"	"	"	"	"
6 " 9	3 296	1 753	1 543	3 296	1 753	1 543	"	"	"	"	"	"
9 " 12	3 443	1 808	1 635	3 443	1 808	1 635	"	"	"	"	"	"
Da 1 anno a 2 anni	10 245	5 272	4 973	10 245	5 272	4 973	"	"	"	"	"	"
2 " 3	3 931	1 938	1 993	3 931	1 938	1 993	"	"	"	"	"	"
3 " 4	2 117	1 095	1 022	2 117	1 095	1 022	"	"	"	"	"	"
4 " 5	1 507	737	770	1 507	737	770	"	"	"	"	"	"
5 " 10	3 493	1 808	1 685	3 493	1 808	1 685	"	"	"	"	"	"
10 " 15	2 130	1 114	1 016	2 130	1 114	1 016	"	"	"	"	"	"
15 " 20	2 213	1 033	1 180	2 081	1 018	1 063	127	15	112	5	"	5
20 " 25	2 927	1 473	1 454	2 046	1 306	740	850	162	688	31	5	26
25 " 30	3 279	1 561	1 718	1 288	861	427	1 895	673	1 222	96	27	69
30 " 35	3 014	1 386	1 623	736	433	303	2 135	913	1 222	143	40	103
35 " 40	3 312	1 520	1 792	604	310	294	2 440	1 129	1 311	268	81	187
40 " 45	3 225	1 533	1 692	532	304	228	2 332	1 129	1 203	361	100	261
45 " 50	3 393	1 710	1 683	431	247	234	2 341	1 314	1 027	571	149	422
50 " 55	2 997	1 534	1 463	392	214	178	1 962	1 161	801	643	159	484
55 " 60	3 544	1 738	1 806	452	230	222	2 021	1 210	811	1 071	298	773
60 " 65	3 698	1 754	1 944	410	205	205	1 913	1 144	769	1 375	405	970
65 " 70	3 295	1 540	1 755	342	182	160	1 470	915	555	1 483	443	1 040
70 " 75	2 947	1 424	1 523	315	152	163	1 086	734	352	1 546	533	1 008
75 " 80	2 271	1 075	1 196	211	92	119	612	441	171	1 448	542	906
80 " 85	1 412	671	741	137	76	61	320	224	96	955	371	584
85 " 90	563	283	280	49	21	28	98	74	24	416	188	228
90 " 95	191	96	95	15	9	6	34	22	12	142	65	77
95 " 99	47	23	24	4	1	3	4	3	1	39	19	20
Centenarij.....	7	2	5	2	"	2	1	1	"	4	1	3
Di età ignota.....	14	10	4	10	9	1	3	1	2	1	"	1

RIEPILOGO PER CATEGORIE DI ETÀ.

DALLA NASCITA A UN ANNO....	17 638	9 516	8 122	17 638	9 516	8 122	"	"	"	"	"	"
DALLA NASCITA A 5 ANNI....	35 438	18 558	16 880	35 438	18 558	16 880	"	"	"	"	"	"
DALLA NASCITA A 15 ANNI....	41 061	21 480	19 581	41 061	21 480	19 581	"	"	"	"	"	"
DA 15 ANNI IN SU.....	42 335	20 356	21 979	10 097	5 661	4 436	21 641	11 264	10 377	10 597	3 431	7 166
DA 80 ANNI IN SU.....	2 220	1 075	1 145	207	107	100	457	324	183	1 556	644	912
TOTALE DEI MORTI...	83 410	41 846	41 564	51 168	27 150	24 018	21 644	11 265	10 379	10 598	3 431	7 167

IV. — MORTI PER ETÀ, PER SESSO, PER STATO CIVILE E PER MESI, NEL REGNO.

TAVOLA IV.

ANNO 1867.

ETÀ DEI MORTI	COMPLESSO			CELIBI			CONIUGATI			VEDOVI		
	TOTALE	Maschi	Femmine	TOTALE	Maschi	Femmine	TOTALE	Maschi	Femmine	TOTALE	Maschi	Femmine
LUGLIO.												
Dalla nascita a un mese	5 410	3 032	2 378	5 410	3 032	2 378	"	"	"	"	"	"
Da 1 mese a 3 mesi	3 091	1 639	1 452	3 091	1 639	1 452	"	"	"	"	"	"
3 " 6	3 429	1 783	1 646	3 429	1 783	1 646	"	"	"	"	"	"
6 " 9	4 009	2 089	1 920	4 009	2 089	1 920	"	"	"	"	"	"
9 " 12	4 393	2 267	2 126	4 393	2 267	2 126	"	"	"	"	"	"
Da 1 anno a 2 anni	13 547	6 878	6 669	13 547	6 878	6 669	"	"	"	"	"	"
2 " 3	5 670	2 897	2 773	5 670	2 897	2 773	"	"	"	"	"	"
3 " 4	2 646	1 529	1 417	2 646	1 529	1 417	"	"	"	"	"	"
4 " 5	2 352	1 213	1 139	2 352	1 213	1 139	"	"	"	"	"	"
5 " 10	4 850	2 504	2 346	4 850	2 504	2 346	"	"	"	"	"	"
10 " 15	3 124	1 601	1 523	3 121	1 601	1 520	3	"	3	"	"	"
15 " 20	3 226	1 527	1 609	3 065	1 518	1 547	155	9	146	6	"	6
20 " 25	4 803	2 110	2 198	3 097	1 888	1 209	1 169	217	952	37	5	32
25 " 30	4 564	2 187	2 377	1 955	1 270	685	2 471	877	1 594	138	40	98
30 " 35	4 282	2 027	2 255	1 109	684	425	2 950	1 281	1 669	223	62	161
35 " 40	4 705	2 253	2 452	887	527	360	3 434	1 637	1 797	384	89	295
40 " 45	4 605	2 277	2 328	747	392	355	3 343	1 743	1 600	515	142	373
45 " 50	4 671	2 397	2 274	688	364	324	3 246	1 831	1 415	737	202	535
50 " 55	4 467	2 340	2 127	633	344	289	2 915	1 736	1 179	919	260	659
55 " 60	4 860	2 477	2 383	620	342	278	2 873	1 695	1 178	1 367	440	927
60 " 65	4 811	2 404	2 407	590	322	263	2 559	1 562	957	1 662	520	1 142
65 " 70	4 446	2 186	2 260	485	285	220	1 886	1 239	647	2 075	682	1 393
70 " 75	3 710	1 805	1 905	401	204	197	1 350	880	470	1 959	721	1 238
75 " 80	2 808	1 412	1 396	279	147	132	888	594	244	1 691	671	1 020
80 " 85	1 663	821	842	167	88	79	372	270	102	1 124	463	661
85 " 90	671	381	340	78	36	42	117	87	30	476	208	268
90 " 95	158	78	80	26	9	17	20	17	3	112	52	60
95 " 99	38	16	22	3	2	1	6	5	1	29	9	20
Centenarij.....	10	4	6	2	1	1	1	"	1	7	3	4
Di età ignota.....	88	40	48	65	36	29	12	4	8	11	"	11

RIEPILOGO PER CATEGORIE DI ETÀ.

DALLA NASCITA A UN ANNO...	20 332	10 810	9 522	20 332	10 810	9 522	"	"	"	"	"	"
DALLA NASCITA A 5 ANNI....	44 847	23 327	21 520	44 847	23 327	21 520	"	"	"	"	"	"
DALLA NASCITA A 15 ANNI....	52 821	27 432	25 389	52 818	27 432	25 386	3	"	3	"	"	"
DA 15 ANNI IN SU.....	57 998	28 652	29 346	14 832	8 403	6 429	29 705	15 680	14 025	13 461	4 569	8 892
DA 80 ANNI IN SU.....	2 540	1 250	1 290	276	136	140	516	379	137	1 748	735	1 013
TOTALE DEI MORTI...	110 907	56 124	54 783	67 715	35 871	31 844	29 720	15 684	14 036	13 472	4 569	8 903

IV. — MORTI PER ETÀ, PER SESSO, PER STATO CIVILE E PER MESI, NEL REGNO.

TAVOLA IV.

ANNO 1867.

ETÀ DEI MORTI	COMPLESSO			CELIBI			CONIUGATI			VEDOVI		
	TOTALE	Maschi	Femmine	TOTALE	Maschi	Femmine	TOTALE	Maschi	Femmine	TOTALE	Maschi	Femmine
AGOSTO.												
Dalla nascita a un mese	5 087	2 928	2 159	5 087	2 928	2 159	"	"	"	"	"	"
Da 1 mese a 3 mesi	2 453	1 273	1 180	2 453	1 273	1 180	"	"	"	"	"	"
3 " 6	2 667	1 405	1 262	2 667	1 405	1 262	"	"	"	"	"	"
6 " 9	3 095	1 662	1 433	3 095	1 662	1 433	"	"	"	"	"	"
9 " 12	3 584	1 882	1 702	3 584	1 882	1 702	"	"	"	"	"	"
Da 1 anno a 2 anni	11 719	5 977	5 742	11 719	5 977	5 742	"	"	"	"	"	"
2 " 3	5 248	2 592	2 656	5 248	2 592	2 656	"	"	"	"	"	"
3 " 4	2 758	1 405	1 353	2 758	1 405	1 353	"	"	"	"	"	"
4 " 5	2 220	1 117	1 103	2 220	1 117	1 103	"	"	"	"	"	"
5 " 10	5 114	2 593	2 521	5 114	2 593	2 521	"	"	"	"	"	"
10 " 15	2 929	1 554	1 375	2 928	1 554	1 374	1	"	1	"	"	"
15 " 20	3 092	1 486	1 606	2 978	1 483	1 495	108	3	105	6	"	6
20 " 25	4 268	2 198	2 075	3 184	1 969	1 165	1 108	221	887	26	3	23
25 " 30	4 594	2 279	2 315	1 948	1 353	595	2 509	883	1 626	137	48	94
30 " 35	4 151	1 899	2 252	1 047	639	408	2 918	1 201	1 717	186	59	127
35 " 40	4 591	2 188	2 403	908	521	387	3 286	1 578	1 708	397	89	308
40 " 45	4 372	2 162	2 210	707	400	307	3 170	1 613	1 557	495	149	346
45 " 50	4 365	2 260	2 105	659	339	320	3 071	1 735	1 336	635	186	449
50 " 55	4 104	2 132	1 972	555	334	221	2 713	1 557	1 156	836	241	595
55 " 60	4 486	2 299	2 187	585	309	276	2 630	1 601	1 029	1 271	389	882
60 " 65	4 459	2 214	2 245	533	269	264	2 306	1 430	876	1 620	515	1 105
65 " 70	4 051	1 984	2 067	416	220	196	1 737	1 114	623	1 898	650	1 248
70 " 75	3 259	1 566	1 693	348	187	161	1 183	782	401	1 728	597	1 181
75 " 80	2 447	1 197	1 250	253	119	134	679	488	191	1 515	590	925
80 " 85	1 481	706	775	157	73	84	313	224	89	1 011	409	602
85 " 90	591	293	298	81	41	40	101	74	27	409	178	231
90 " 95	174	82	92	20	10	10	31	24	7	123	48	75
95 " 99	53	24	29	8	3	5	5	4	1	40	17	23
Centenarij.....	8	3	5	"	"	"	1	1	"	7	2	5
Di età ignota.....	102	62	40	95	58	37	6	3	3	1	1	"

RIEPILOGO PER CATEGORIE DI ETÀ.

DALLA NASCITA A UN ANNO...	16 886	9 150	7 736	16 886	9 150	7 736	"	"	"	"	"	"
DALLA NASCITA A 5 ANNI....	38 831	20 241	18 590	38 831	20 241	18 590	"	"	"	"	"	"
DALLA NASCITA A 15 ANNI....	46 874	24 388	22 486	46 873	24 388	22 485	1	"	1	"	"	"
DA 15 ANNI IN SU.....	54 546	26 967	27 579	14 337	8 269	6 068	27 869	14 533	13 336	12 340	4 165	8 175
DA 80 ANNI IN SU.....	2 307	1 108	1 199	266	127	139	451	327	124	1 590	654	936
TOTALE DEI MORTI...	101 522	51 417	50 105	61 305	32 715	28 590	27 876	14 536	13 340	12 341	4 166	8 175

IV. — MORTI PER ETÀ, PER SESSO, PER STATO CIVILE E PER MESI, NEL REGNO.

TAVOLA IV.

ANNO 1867.

ETÀ DEI MORTI	COMPLESSO			CELIBI			CONIUGATI			VEDOVI		
	TOTALE	Maschi	Femmine	TOTALE	Maschi	Femmine	TOTALE	Maschi	Femmine	TOTALE	Maschi	Femmine
SETTEMBRE.												
Dalla nascita a un mese	5 473	3 120	2 353	5 473	3 120	2 353	"	"	"	"	"	"
Da 4 mese a 3 mesi	2 490	1 345	1 145	2 490	1 345	1 145	"	"	"	"	"	"
3 " 6	2 300	1 181	1 119	2 300	1 181	1 119	"	"	"	"	"	"
6 " 9	2 580	1 318	1 262	2 580	1 318	1 262	"	"	"	"	"	"
9 " 12	2 808	1 386	1 422	2 808	1 386	1 422	"	"	"	"	"	"
Da 1 anno a 2 anni	9 239	4 643	4 596	9 239	4 643	4 596	"	"	"	"	"	"
2 " 3	4 021	2 090	1 931	4 021	2 090	1 931	"	"	"	"	"	"
3 " 4	2 172	1 149	1 023	2 172	1 149	1 023	"	"	"	"	"	"
4 " 5	1 679	842	837	1 679	842	837	"	"	"	"	"	"
5 " 10	3 731	1 887	1 844	3 731	1 887	1 844	"	"	"	"	"	"
10 " 15	2 129	1 096	1 033	2 128	1 096	1 032	1	"	1	"	"	"
15 " 20	2 316	1 161	1 155	2 232	1 151	1 081	82	10	72	2	"	2
20 " 25	3 227	1 671	1 556	2 341	1 493	848	852	173	679	34	5	29
25 " 30	3 357	1 600	1 757	1 364	914	450	1 881	655	1 226	112	31	81
30 " 35	3 022	1 410	1 612	768	493	275	2 072	851	1 221	182	66	116
35 " 40	3 275	1 563	1 712	645	367	278	2 399	1 141	1 258	231	55	176
40 " 45	3 105	1 532	1 573	487	274	213	2 262	1 160	1 102	356	98	258
45 " 50	3 111	1 580	1 581	463	254	209	2 127	1 178	949	521	148	373
50 " 55	2 841	1 530	1 311	401	223	178	1 843	1 116	727	597	191	406
55 " 60	3 115	1 582	1 533	420	234	186	1 808	1 079	729	887	269	618
60 " 65	3 252	1 672	1 580	386	225	161	1 741	1 054	687	1 125	393	732
65 " 70	2 983	1 485	1 498	311	158	153	1 339	866	473	1 333	461	872
70 " 75	2 553	1 271	1 282	259	135	124	950	634	316	1 344	502	842
75 " 80	2 008	984	1 024	175	89	86	604	422	182	1 229	473	756
80 " 85	1 202	606	596	121	54	67	276	205	71	805	347	458
85 " 90	515	250	265	60	32	28	90	72	18	365	146	219
90 " 95	161	71	90	16	9	7	23	16	7	122	46	76
95 " 99	62	22	40	8	4	4	3	2	1	51	16	35
Centenarij.....	7	"	7	"	"	"	"	"	"	7	"	7
Di età ignota.....	54	34	20	47	30	17	4	3	1	3	1	2

RIEPILOGO PER CATEGORIE DI ETÀ.

DALLA NASCITA A UN ANNO...	15 651	8 350	7 301	15 651	8 350	7 301	"	"	"	"	"	"
DALLA NASCITA A 5 ANNI....	32 762	17 074	15 688	32 762	17 074	15 688	"	"	"	"	"	"
DALLA NASCITA A 15 ANNI....	38 622	20 057	18 565	38 621	20 057	18 564	1	"	1	"	"	"
DA 15 ANNI IN SU.....	40 112	19 990	20 122	10 457	6 109	4 348	20 352	10 634	9 718	9 308	3 247	6 056
DA 80 ANNI IN SU.....	1 947	949	998	205	99	106	392	295	97	1 350	555	795
TOTALE DEI MORTI...	78 788	40 081	38 707	49 125	26 196	22 929	20 357	10 637	9 720	9 306	3 248	6 058

IV. — MORTI PER ETÀ, PER SESSO, PER STATO CIVILE E PER MESI, NEL REGNO.

TAVOLA IV.

ANNO 1867.

ETÀ DEI MORTI	COMPLESSO			CELIBI			CONIUGATI			VEDOVI		
	TOTALE	Maschi	Femmine	TOTALE	Maschi	Femmine	TOTALE	Maschi	Femmine	TOTALE	Maschi	Femmine
OTTOBRE.												
Dalla nascita a un mese	7 020	3 950	3 040	7 020	3 980	3 040	"	"	"	"	"	"
Da 4 mese a 3 mesi	2 706	1 444	1 262	2 706	1 444	1 262	"	"	"	"	"	"
3 " 6	2 099	1 096	1 003	2 099	1 096	1 003	"	"	"	"	"	"
6 " 9	2 343	1 245	1 098	2 343	1 245	1 098	"	"	"	"	"	"
9 " 12	2 358	1 187	1 171	2 358	1 187	1 171	"	"	"	"	"	"
Da 1 anno a 2 anni	7 726	3 946	3 780	7 726	3 946	3 780	"	"	"	"	"	"
2 " 3	3 353	1 676	1 677	3 353	1 676	1 677	"	"	"	"	"	"
3 " 4	1 826	914	912	1 826	914	912	"	"	"	"	"	"
4 " 5	1 418	677	741	1 418	677	741	"	"	"	"	"	"
5 " 10	2 996	1 560	1 436	2 996	1 560	1 436	"	"	"	"	"	"
10 " 15	1 649	852	797	1 649	852	797	"	"	"	"	"	"
15 " 20	2 008	1 032	976	1 921	1 026	895	85	6	79	2	"	2
20 " 25	2 494	1 261	1 233	1 821	1 139	682	660	117	533	23	5	18
25 " 30	2 594	1 245	1 349	1 130	766	364	1 396	456	940	68	23	45
30 " 35	2 445	1 155	1 290	666	422	244	1 678	703	975	101	30	71
35 " 40	2 520	1 252	1 268	523	330	193	1 793	858	935	204	64	140
40 " 45	2 430	1 245	1 185	402	225	177	1 747	920	827	281	100	181
45 " 50	2 557	1 349	1 208	445	226	219	1 751	1 030	721	361	93	268
50 " 55	2 526	1 347	1 179	384	209	175	1 690	1 007	683	452	131	321
55 " 60	2 966	1 550	1 416	411	239	172	1 691	1 054	637	664	257	607
60 " 65	3 120	1 617	1 503	366	217	149	1 609	1 020	589	1 145	380	765
65 " 70	3 130	1 537	1 593	366	189	177	1 367	875	492	1 397	473	924
70 " 75	2 972	1 467	1 505	287	162	125	1 069	695	374	1 616	610	1 006
75 " 80	2 357	1 159	1 198	229	133	96	653	449	204	1 475	577	898
80 " 85	1 500	761	739	178	88	90	308	229	79	1 014	444	570
85 " 90	654	328	326	70	37	33	118	61	27	466	200	266
90 " 95	202	98	104	25	8	17	32	22	10	145	68	77
95 " 99	53	31	22	11	9	2	7	6	1	35	16	19
Centenarij.....	10	"	10	3	"	3	"	"	"	7	"	7
Di età ignota.....	35	22	13	25	18	7	8	4	4	2	"	2

RIEPILOGO PER CATEGORIE DI ETÀ.

DALLA NASCITA A UN ANNO...	16 526	8 952	7 574	16 526	8 952	7 574	"	"	"	"	"	"
DALLA NASCITA A 5 ANNI....	30 849	16 165	14 684	30 849	16 165	14 684	"	"	"	"	"	"
DALLA NASCITA A 15 ANNI....	35 494	18 577	16 917	35 494	18 577	16 917	"	"	"	"	"	"
DA 15 ANNI IN SU.....	36 538	18 434	18 104	9 238	5 425	3 813	17 644	9 538	8 106	9 656	3 471	6 185
DA 80 ANNI IN SU.....	2 419	1 218	1 201	287	142	145	465	348	117	1 667	728	939
TOTALE DEI MORTI...	72 067	37 033	35 034	44 757	24 020	20 737	17 652	9 542	8 110	9 658	3 471	6 187

IV. — MORTI PER ETÀ, PER SESSO, PER STATO CIVILE E PER MESI, NEL REGNO.

TAVOLA IV.

ANNO 1867.

ETÀ DEI MORTI	COMPLESSO			CELIBI			CONIUGATI			VEDOVI		
	TOTALE	Maschi	Femmine	TOTALE	Maschi	Femmine	TOTALE	Maschi	Femmine	TOTALE	Maschi	Femmine
NOVEMBRE.												
Dalla nascita a un mese	7 812	4 381	3 481	7 812	4 381	3 481
Da 1 mese a 3 mesi	2 424	1 273	1 151	2 424	1 273	1 151
3 " 6	1 734	903	831	1 734	903	831
6 " 9	1 861	1 009	852	1 861	1 009	852
9 " 12	1 734	921	813	1 734	921	813
Da 1 anno a 2 anni	5 393	2 728	2 665	5 393	2 728	2 665
2 " 3	2 471	1 240	1 231	2 471	1 240	1 231
3 " 4	1 353	689	664	1 353	689	664
4 " 5	992	484	508	992	484	508
5 " 10	2 081	1 054	1 027	2 081	1 054	1 027
10 " 15	1 151	583	568	1 151	583	568
15 " 20	1 454	740	714	1 387	735	652	67	5	62
20 " 25	1 907	1 040	867	1 438	946	492	452	90	362	17	4	13
25 " 30	1 864	973	891	867	600	267	934	355	579	63	18	45
30 " 35	1 876	954	922	547	358	189	1 239	555	684	90	41	49
35 " 40	2 024	989	1 035	434	232	202	1 416	690	726	174	67	107
40 " 45	2 082	1 077	955	398	238	160	1 423	780	643	211	59	152
45 " 50	1 988	1 069	919	290	167	123	1 393	807	586	305	95	210
50 " 55	2 112	1 145	967	339	196	143	1 364	831	533	409	118	291
55 " 60	2 570	1 334	1 236	369	201	168	1 443	908	535	758	225	533
60 " 65	2 880	1 447	1 433	394	221	173	1 435	857	578	1 051	369	682
65 " 70	3 161	1 526	1 635	373	190	183	1 307	855	452	1 481	481	1 000
70 " 75	2 852	1 363	1 489	318	155	163	987	637	350	1 547	571	976
75 " 80	2 342	1 170	1 172	227	116	111	631	455	176	1 484	599	885
80 " 85	1 594	814	780	183	93	90	339	255	84	1 072	466	606
85 " 90	675	346	329	71	38	33	123	96	27	481	212	269
90 " 95	201	101	100	25	13	12	24	21	3	152	67	85
95 " 99	74	40	34	5	5	..	11	8	3	58	27	31
Centenarij.....	14	7	7	4	3	1	10	4	6
Di età ignota.....	25	19	6	22	19	3	3	..	3
RIEPILOGO PER CATEGORIE DI ETÀ.												
DALLA NASCITA A UN ANNO...	15 565	8 437	7 128	15 565	8 437	7 128
DALLA NASCITA A 5 ANNI....	25 774	13 578	12 196	25 774	13 578	12 196
DALLA NASCITA A 15 ANNI....	29 006	15 215	13 791	29 006	15 215	13 791
DA 15 ANNI IN SU.....	31 620	16 135	15 485	7 665	4 504	3 161	14 592	8 208	6 384	9 363	3 423	5 940
DA 80 ANNI IN SU.....	2 558	1 308	1 250	234	149	135	501	333	118	1 773	776	997
TOTALE DEI MORTI...	60 651	31 369	29 282	36 693	19 738	16 955	14 592	8 208	6 384	9 366	3 423	5 943

IV. — MORTI PER ETÀ, PER SESSO, PER STATO CIVILE E PER MESI, NEL REGNO.

TAVOLA IV.

ANNO 1867.

ETÀ DEI MORTI	COMPLESSO			CELIBI			CONIUGATI			VEDOVI		
	TOTALE	Maschi	Femmine	TOTALE	Maschi	Femmine	TOTALE	Maschi	Femmine	TOTALE	Maschi	Femmine
DICEMBRE.												
Dalla nascita a un mese	11 039	5 974	5 065	11 039	5 974	5 065
Da 1 mese a 3 mesi	2 740	1 429	1 311	2 740	1 429	1 311
3 " 6	1 872	988	884	1 872	988	884
6 " 9	1 701	952	749	1 701	952	749
9 " 12	1 617	854	763	1 617	854	763
Da 1 anno a 2 anni	4 670	2 429	2 241	4 670	2 429	2 241
2 " 3	2 169	1 113	1 056	2 169	1 113	1 056
3 " 4	1 313	669	644	1 313	669	644
4 " 5	972	505	467	972	505	467
5 " 10	1 924	983	941	1 924	983	941
10 " 15	997	509	488	997	509	488
15 " 20	1 418	718	700	1 355	705	650	63	13	50
20 " 25	1 965	1 064	901	1 452	969	483	499	93	406	14	2	12
25 " 30	1 973	976	997	959	641	318	935	321	614	79	14	65
30 " 35	1 897	947	950	594	373	221	1 205	539	663	98	35	68
35 " 40	2 159	1 075	1 084	512	304	208	1 463	707	756	134	64	120
40 " 45	2 192	1 156	1 036	459	261	198	1 433	803	675	250	87	163
45 " 50	2 327	1 233	1 044	438	260	178	1 520	901	619	369	122	247
50 " 55	2 519	1 408	1 111	443	245	198	1 562	979	553	514	184	330
55 " 60	3 272	1 651	1 621	529	292	237	1 781	1 074	707	982	285	677
60 " 65	3 894	1 869	2 025	516	272	244	1 927	1 147	780	1 451	450	1 001
65 " 70	3 920	1 810	2 110	497	267	230	1 507	910	597	1 916	633	1 233
70 " 75	3 988	1 825	2 163	461	214	247	1 318	858	460	2 209	753	1 456
75 " 80	3 476	1 656	1 820	371	185	186	982	681	281	2 143	790	1 353
80 " 85	2 301	1 128	1 173	279	130	149	485	345	140	1 537	653	884
85 " 90	1 035	525	510	123	58	65	165	124	41	747	343	404
90 " 95	314	154	160	42	17	25	32	29	3	240	108	132
95 " 99	96	40	56	20	6	14	7	4	3	69	30	39
Centenarij.....	8	1	7	1	1	7	..	7
Di età ignota.....	35	29	6	29	27	2	2	1	1	4	1	3
RIEPILOGO PER CATEGORIE DI ETÀ.												
DALLA NASCITA A UN ANNO...	18 969	10 197	8 772	18 969	10 197	8 772
DALLA NASCITA A 5 ANNI....	28 093	14 913	13 130	28 093	14 913	13 130
DALLA NASCITA A 15 ANNI....	31 014	16 405	14 609	31 014	16 405	14 609
DA 15 ANNI IN SU.....	38 754	19 286	19 468	9 051	5 200	3 851	16 914	9 533	7 381	12 739	4 553	8 236
DA 80 ANNI IN SU.....	3 754	1 848	1 906	465	212	253	689	502	187	2 600	1 134	1 466
TOTALE DEI MORTI...	69 803	35 720	34 083	40 094	21 632	18 462	16 916	9 534	7 382	12 739	4 554	8 239

V. - MORTI PER ETÀ, PER SESSO, PER STATO CIVILE E PER STAGIONI, NEL REGNO.

TAVOLA IV.

ANNO 1867.

ETÀ DEI MORTI	PRIMAVERA			ESTATE			AUTUNNO			INVERNO		
	TOTALE	Maschi	Femmine	TOTALE	Maschi	Femmine	TOTALE	Maschi	Femmine	TOTALE	Maschi	Femmine
CELIBI.												
Dalla nascita a un mese	21 099	11 900	9 199	15 516	8 800	6 716	20 305	11 431	8 874	31 905	17 477	14 428
Da 1 mese a 3 mesi	7 805	4 235	3 570	8 424	4 413	4 011	7 620	4 062	3 558	9 350	4 982	4 368
3 " 6	6 008	3 236	2 772	9 096	4 802	4 294	6 133	3 180	2 958	6 223	3 369	2 854
6 " 9	5 915	3 245	2 670	10 400	5 504	4 896	6 784	3 572	3 212	5 394	2 954	2 440
9 " 12	5 753	3 029	2 724	11 420	5 957	5 463	6 900	3 494	3 406	5 128	2 711	2 417
Da 1 anno a 2 anni	16 856	8 805	8 051	35 511	18 127	17 384	22 358	11 317	11 041	14 739	7 698	7 046
2 " 3	7 132	3 496	3 636	14 849	7 427	7 422	9 845	5 006	4 839	6 691	3 375	3 316
3 " 4	3 982	2 007	1 975	7 821	4 029	3 792	5 351	2 752	2 599	3 955	1 989	1 966
4 " 5	2 859	1 405	1 454	6 079	3 067	3 012	4 089	2 008	2 086	2 849	1 483	1 366
5 " 10	6 025	3 001	3 024	18 457	6 905	6 552	8 808	4 501	4 307	5 645	2 883	2 762
10 " 15	3 132	1 548	1 684	8 179	4 269	3 910	4 928	2 531	2 397	2 752	1 371	1 381
15 " 20	3 664	1 739	1 925	8 124	4 019	4 105	5 540	2 912	2 628	3 516	1 832	1 694
20 " 25	4 255	2 819	1 436	8 277	5 163	3 114	5 600	3 578	2 022	4 195	2 787	1 408
25 " 30	2 489	1 673	816	5 191	3 484	1 707	3 361	2 280	1 081	2 488	1 696	792
30 " 35	1 382	845	537	2 892	1 756	1 136	1 981	1 273	708	1 491	951	540
35 " 40	1 129	672	457	2 399	1 358	1 041	1 602	929	673	1 306	787	519
40 " 45	1 085	608	427	1 986	1 096	890	1 287	737	550	1 120	643	477
45 " 50	929	545	384	1 828	950	878	1 198	647	551	1 050	605	445
50 " 55	845	504	341	1 580	892	688	1 124	628	496	1 070	588	482
55 " 60	956	542	414	1 657	881	776	1 200	674	526	1 192	659	533
60 " 65	974	549	425	1 533	796	737	1 146	663	483	1 278	695	583
65 " 70	861	432	429	1 243	667	576	1 050	537	513	1 200	639	561
70 " 75	801	399	402	1 064	543	521	864	452	412	1 097	511	586
75 " 80	644	331	313	743	358	385	631	338	293	857	436	421
80 " 85	423	213	210	461	237	224	482	235	247	629	306	323
85 " 90	186	98	88	208	98	110	201	107	94	277	138	139
90 " 95	58	26	32	61	28	33	66	30	36	88	38	50
95 " 99	16	6	10	15	6	9	24	18	6	33	10	23
Centenarij.....	3	2	1	4	1	3	3	"	3	4	2	2
Di età ignota.....	54	42	12	170	103	67	94	67	27	59	56	3

RIEPILOGO PER CATEGORIE DI ETÀ.

DALLA NASCITA A UN ANNO...	46 580	25 645	20 935	64 856	29 476	25 380	47 742	25 739	22 003	58 000	31 493	26 507
DALLA NASCITA A 5 ANNI....	77 409	41 358	36 051	119 116	62 126	56 990	89 335	46 817	42 568	86 284	46 033	40 201
DALLA NASCITA A 15 ANNI....	86 616	45 907	40 709	140 752	73 300	67 452	103 121	53 849	49 272	94 631	50 287	44 344
DA 15 ANNI IN SU.....	20 650	12 003	8 647	39 266	22 333	16 933	27 360	16 038	11 322	22 891	13 323	9 568
DA 80 ANNI IN SU.....	686	345	341	749	370	379	776	390	386	1 031	494	537
TOTALE DEI MORTI...	107 320	57 952	49 368	180 188	95 736	84 452	130 575	69 954	60 621	117 581	63 666	53 915

V. - MORTI PER ETÀ, PER SESSO, PER STATO CIVILE E PER STAGIONI, NEL REGNO.

TAVOLA IV.

ANNO 1867.

ETÀ DEI MORTI	PRIMAVERA			ESTATE			AUTUNNO *			INVERNO		
	TOTALE	Maschi	Femmine	TOTALE	Maschi	Femmine	TOTALE	Maschi	Femmine	TOTALE	Maschi	Femmine
CONIUGATI.												
Dalla nascita a un mese	"	"	"	"	"	"	"	"	"	"	"	"
Da 1 mese a 3 mesi	"	"	"	"	"	"	"	"	"	"	"	"
3 " 6	"	"	"	"	"	"	"	"	"	"	"	"
6 " 9	"	"	"	"	"	"	"	"	"	"	"	"
9 " 12	"	"	"	"	"	"	"	"	"	"	"	"
Da 1 anno a 2 anni	"	"	"	"	"	"	"	"	"	"	"	"
2 " 3	"	"	"	"	"	"	"	"	"	"	"	"
3 " 4	"	"	"	"	"	"	"	"	"	"	"	"
4 " 5	"	"	"	"	"	"	"	"	"	"	"	"
5 " 10	"	"	"	"	"	"	"	"	"	"	"	"
10 " 15	2	"	2	4	"	4	1	"	1	"	"	"
15 " 20	137	6	131	390	27	363	234	21	213	141	20	121
20 " 25	1 227	211	1 016	3 127	600	2 527	1 954	380	1 574	1 305	225	1 080
25 " 30	2 533	800	1 733	6 875	2 433	4 442	4 211	1 466	2 745	2 592	880	1 712
30 " 35	3 173	1 245	1 928	8 003	3 395	4 608	4 989	2 109	2 830	3 214	1 320	1 894
35 " 40	3 729	1 734	1 995	9 180	4 344	4 836	5 608	2 689	2 919	3 771	1 784	1 987
40 " 45	3 878	1 995	1 883	8 845	4 485	4 360	5 432	2 860	2 572	3 821	2 019	1 802
45 " 50	3 697	2 104	1 593	8 658	4 880	3 778	5 271	3 015	2 256	3 803	2 207	1 596
50 " 55	3 459	2 069	1 390	7 590	4 454	3 136	4 897	2 954	1 943	3 926	2 392	1 534
55 " 60	3 790	2 340	1 450	7 524	4 506	3 018	4 942	3 041	1 901	4 409	2 620	1 789
60 " 65	3 816	2 236	1 580	6 778	4 136	2 642	4 785	2 931	1 854	4 735	2 842	1 893
65 " 70	3 352	2 090	1 262	5 093	3 268	1 825	4 013	2 596	1 417	3 869	2 348	1 521
70 " 75	2 642	1 765	877	3 619	2 396	1 223	3 006	1 966	1 040	3 349	2 119	1 230
75 " 80	1 727	1 228	499	2 129	1 523	606	1 888	1 326	562	2 247	1 542	705
80 " 85	808	610	193	1 005	718	287	923	689	234	1 144	836	308
85 " 90	290	228	62	316	235	81	331	259	72	366	285	81
90 " 95	73	56	17	85	63	22	79	59	20	81	68	13
95 " 99	17	14	3	15	12	3	21	16	5	20	12	8
Centenarij.....	3	2	1	3	2	1	4	3	1	2	2	"
Di età ignota.....	9	8	1	21	8	13	12	7	5	7	3	4

RIEPILOGO PER CATEGORIE DI ETÀ.

DALLA NASCITA A UN ANNO...	"	"	"	"	"	"	"	"	"	"	"	"
DALLA NASCITA A 5 ANNI....	"	"	"	"	"	"	"	"	"	"	"	"
DALLA NASCITA A 15 ANNI....	2	"	2	4	"	4	1	"	1	"	"	"
DA 15 ANNI IN SU.....	38 351	20 733	17 613	79 215	41 477	37 738	52 588	28 380	24 208	42 795	23 521	19 274
DA 80 ANNI IN SU.....	1 191	910	281	1 424	1 030	394	1 358	1 026	332	1 613	1 203	410
TOTALE DEI MORTI...	38 362	20 741	17 621	79 240	41 485	37 755	52 601	28 387	24 214	42 802	23 524	19 278

V. - MORTI PER ETÀ, PER SESSO, PER STATO CIVILE E PER STAGIONI, NEL REGNO.

TAVOLA IV.

ANNO 1867.

ETÀ DEI MORTI	PRIMAVERA			ESTATE			AUTUNNO			INVERNO		
	TOTALE	Maschi	Femmine	TOTALE	Maschi	Femmine	TOTALE	Maschi	Femmine	TOTALE	Maschi	Femmine
VEDOVI.												
Dalla nascita a un mese	"	"	"	"	"	"	"	"	"	"	"	"
Da 1 mese a 3 mesi	"	"	"	"	"	"	"	"	"	"	"	"
3 " 6	"	"	"	"	"	"	"	"	"	"	"	"
6 " 9	"	"	"	"	"	"	"	"	"	"	"	"
9 " 12	"	"	"	"	"	"	"	"	"	"	"	"
Da 1 anno a 2 anni	"	"	"	"	"	"	"	"	"	"	"	"
2 " 3	"	"	"	"	"	"	"	"	"	"	"	"
3 " 4	"	"	"	"	"	"	"	"	"	"	"	"
4 " 5	"	"	"	"	"	"	"	"	"	"	"	"
5 " 10	"	"	"	"	"	"	"	"	"	"	"	"
10 " 15	"	"	"	"	"	"	"	"	"	"	"	"
15 " 20	2	"	2	17	"	17	4	"	4	"	"	"
20 " 25	46	10	36	94	13	81	74	14	60	34	8	26
25 " 30	76	24	52	371	110	261	243	72	171	136	29	107
30 " 35	154	52	102	552	181	391	373	137	236	201	66	135
35 " 40	329	108	221	1 049	259	790	609	186	423	374	121	253
40 " 45	500	157	343	1 371	391	980	843	257	591	548	178	370
45 " 50	717	256	461	1 943	537	1 406	1 187	336	851	868	236	582
50 " 55	1 023	352	671	2 398	680	1 738	1 458	440	1 018	1 239	436	803
55 " 60	1 803	584	1 239	3 709	1 127	2 582	2 509	751	1 758	2 278	688	1 590
60 " 65	2 641	893	1 748	4 657	1 440	3 217	3 321	1 142	2 179	3 457	1 099	2 358
65 " 70	3 538	1 171	2 367	5 456	1 775	3 681	4 211	1 415	2 796	4 584	1 521	3 063
70 " 75	3 907	1 511	2 396	5 233	1 856	3 377	4 507	1 683	2 824	5 322	1 900	3 422
75 " 80	3 923	1 575	2 348	4 654	1 803	2 851	4 188	1 649	2 539	5 148	2 030	3 118
80 " 85	2 685	1 115	1 570	3 090	1 243	1 847	2 891	1 257	1 634	3 686	1 551	2 135
85 " 90	1 278	606	672	1 301	574	727	1 312	558	754	1 704	799	905
90 " 95	359	145	214	377	165	212	419	181	238	564	250	314
95 " 99	110	48	62	108	45	63	144	59	85	171	72	99
Centenarij.....	15	3	12	18	6	12	24	4	20	23	5	18
Di età ignota.....	6	"	6	13	1	12	8	1	7	6	2	4

RIEPILOGO PER CATEGORIE DI ETÀ.

DALLA NASCITA A UN ANNO....	"	"	"	"	"	"	"	"	"	"	"	"
DALLA NASCITA A 5 ANNI....	"	"	"	"	"	"	"	"	"	"	"	"
DALLA NASCITA A 15 ANNI....	"	"	"	"	"	"	"	"	"	"	"	"
DA 15 ANNI IN SU.....	23 106	8 590	14 516	36 398	12 165	24 233	28 322	10 141	18 131	30 337	11 039	19 298
DA 80 ANNI IN SU.....	4 447	1 917	2 530	4 894	2 033	2 861	4 790	2 059	2 731	6 148	2 677	3 471
TOTALE DEI MORTI...	23 112	8 590	14 522	36 411	12 166	24 245	28 330	10 142	18 188	30 343	11 041	19 302

V. - MORTI PER ETÀ, PER SESSO, PER STATO CIVILE E PER STAGIONI, NEL REGNO.

TAVOLA IV.

ANNO 1867.

ETÀ DEI MORTI	PRIMAVERA			ESTATE			AUTUNNO			INVERNO		
	TOTALE	Maschi	Femmine	TOTALE	Maschi	Femmine	TOTALE	Maschi	Femmine	TOTALE	Maschi	Femmine
TOTALE.												
Dalla nascita a un mese	21 099	11 900	9 199	15 516	8 800	6 716	20 305	11 431	8 874	31 905	17 477	14 428
Da 1 mese a 3 mesi	7 805	4 235	3 570	8 424	4 413	4 011	7 620	4 082	3 558	9 350	4 982	4 368
3 " 6	6 008	3 236	2 772	9 096	4 802	4 294	6 133	3 180	2 953	6 223	3 369	2 854
6 " 9	5 915	3 245	2 670	10 400	5 504	4 896	6 784	3 572	3 212	5 394	2 954	2 440
9 " 12	5 753	3 029	2 724	11 420	5 957	5 463	6 900	3 494	3 405	5 128	2 711	2 417
Da 1 anno a 2 anni	16 856	8 805	8 051	35 511	18 127	17 384	22 358	11 317	11 041	14 739	7 693	7 046
2 " 3	7 132	3 496	3 636	14 849	7 427	7 422	9 845	5 006	4 839	6 691	3 375	3 316
3 " 4	3 982	2 007	1 975	7 821	4 029	3 792	5 351	2 752	2 599	3 955	1 989	1 966
4 " 5	2 859	1 405	1 454	6 079	3 087	3 012	4 089	2 003	2 086	2 849	1 483	1 366
5 " 10	6 025	3 001	3 024	13 457	6 905	6 552	8 808	4 501	4 307	5 645	2 883	2 762
10 " 15	3 134	1 548	1 586	8 183	4 269	3 914	4 929	2 531	2 398	2 752	1 371	1 381
15 " 20	3 803	1 745	2 058	8 581	4 046	4 485	5 778	2 933	2 845	3 657	1 852	1 805
20 " 25	5 528	3 040	2 488	11 498	5 776	5 722	7 628	3 972	3 656	5 534	3 020	2 514
25 " 30	5 098	2 497	2 601	12 437	6 027	6 410	7 815	3 818	3 997	5 216	2 605	2 611
30 " 35	4 709	2 142	2 567	11 447	5 312	6 135	7 343	3 519	3 824	4 906	2 337	2 569
35 " 40	5 187	2 514	2 673	12 608	5 961	6 647	7 819	3 804	4 015	5 451	2 692	2 759
40 " 45	5 413	2 760	2 653	12 202	5 972	6 230	7 567	3 854	3 713	5 489	2 840	2 649
45 " 50	5 343	2 905	2 438	12 429	6 367	6 062	7 656	3 998	3 658	5 721	3 098	2 623
50 " 55	5 327	2 925	2 402	11 568	6 006	5 562	7 479	4 022	3 457	6 285	3 416	2 819
55 " 60	6 549	3 446	3 103	12 890	6 514	6 376	8 651	4 466	4 185	7 879	3 987	3 912
60 " 65	7 431	3 678	3 753	12 968	6 372	6 596	9 252	4 736	4 516	9 470	4 636	4 834
65 " 70	7 751	3 693	4 058	11 792	5 710	6 082	9 274	4 548	4 726	9 653	4 508	5 145
70 " 75	7 350	3 675	3 675	9 916	4 795	5 121	8 377	4 101	4 276	9 768	4 530	5 238
75 " 80	6 294	3 134	3 160	7 526	3 684	3 842	6 707	3 313	3 394	8 252	4 008	4 244
80 " 85	3 916	1 938	1 978	4 556	2 198	2 358	4 296	2 181	2 115	5 459	2 693	2 766
85 " 90	1 754	932	822	1 825	907	918	1 844	924	920	2 847	1 222	1 125
90 " 95	490	227	263	523	256	267	564	270	294	783	356	377
95 " 99	143	68	75	188	63	75	189	93	96	224	94	130
Centenarij.....	21	7	14	25	9	16	31	7	24	29	9	20
Di età ignota.....	69	50	19	204	112	92	114	75	39	72	61	11

RIEPILOGO PER CATEGORIE DI ETÀ.

DALLA NASCITA A UN ANNO....	46 580	25 645	20 935	54 856	29 476	25 380	47 742	25 739	22 003	58 000	31 493	26 507
DALLA NASCITA A 5 ANNI....	77 409	41 358	36 051	119 116	62 126	56 990	89 385	46 817	42 568	86 234	46 033	40 201
DALLA NASCITA A 15 ANNI....	86 618	45 907	40 711	140 756	73 300	67 456	103 122	53 849	49 273	94 631	50 287	44 344
DA 15 ANNI IN SU.....	82 107	41 326	40 781	154 879	75 975	78 904	108 270	54 559	53 711	96 023	47 883	48 140
DA 80 ANNI IN SU.....	6 324	3 172	3 152	7 067	3 433	3 634	6 924	3 475	3 449	8 792	4 374	4 413
TOTALE DEI MORTI...	168 794	87 283	81 511	295 839	149 387	146 452	211 506	108 483	103 023	190 726	98 231	92 495

VI. — QUADRO QUINQUENNALE DEI MORTI PER ETÀ E PER SESSO, PER COMPARTIMENTI.

TAVOLA IV.

ANNI 1863-67.

ETÀ DEI MORTI	1863		1864		1865		1866		1867	
	Maschi	Femmine	Maschi	Femmine	Maschi	Femmine	Maschi	Femmine	Maschi	Femmine
COMPARTIMENTO DEL PIEMONTE.										
Dalla nascita a un mese	8 096	6 027	7 864	6 166	8 252	6 170	6 536	5 007	6 037	4 535
Da 1 mese a 3 mesi	1 968	1 590	1 847	1 562	1 832	1 529	1 885	1 613	1 859	1 505
3 " 6	1 457	1 089	1 371	1 130	1 417	1 149	1 555	1 202	1 446	1 264
6 " 9	1 234	992	1 166	986	1 148	998	1 323	1 117	1 387	1 186
9 " 12	1 016	1 010	1 057	1 049	1 018	979	1 093	1 013	1 290	1 212
Da 1 anno a 2 anni	3 455	3 223	3 410	3 115	3 384	3 081	3 363	3 208	3 984	3 867
2 " 3	1 564	1 640	1 320	1 280	1 431	1 438	1 581	1 518	1 869	1 872
3 " 4	963	904	746	769	779	787	803	850	1 064	1 137
4 " 5	726	695	623	593	630	662	617	590	824	884
5 " 10	1 521	1 502	1 296	1 310	1 349	1 472	1 425	1 341	1 796	1 891
10 " 15	795	838	646	797	694	821	685	789	854	968
15 " 20	819	1 123	752	985	812	1 046	766	1 042	946	1 202
20 " 25	1 550	1 389	1 585	1 262	1 509	1 338	1 555	1 389	1 392	1 552
25 " 30	1 001	1 379	988	1 324	1 072	1 390	1 138	1 301	1 259	1 618
30 " 35	927	1 420	899	1 314	942	1 390	963	1 377	1 261	1 698
35 " 40	966	1 377	991	1 321	1 016	1 322	1 096	1 380	1 378	1 800
40 " 45	1 110	1 267	1 093	1 225	1 137	1 300	1 245	1 324	1 570	1 812
45 " 50	1 115	1 127	1 139	1 110	1 105	1 082	1 351	1 239	1 758	1 680
50 " 55	1 335	1 249	1 435	1 244	1 345	1 259	1 583	1 365	2 073	1 854
55 " 60	1 544	1 454	1 638	1 578	1 536	1 555	1 711	1 473	2 184	1 970
60 " 65	1 798	1 816	2 040	1 942	1 931	1 967	2 096	1 953	2 545	2 477
65 " 70	1 619	1 730	1 860	1 894	1 905	1 977	2 100	1 923	2 458	2 416
70 " 75	1 813	2 046	1 918	2 064	1 988	2 041	2 012	1 922	2 246	2 167
75 " 80	1 342	1 323	1 464	1 499	1 428	1 405	1 567	1 485	1 692	1 678
80 " 85	893	787	968	834	903	803	951	838	1 002	856
85 " 90	349	281	375	264	361	279	381	324	444	361
90 " 95	83	61	86	59	92	80	95	94	90	87
95 " 99	12	12	14	12	13	16	17	9	12	12
Centenarij.....	"	2	1	"	"	2	1	1	2	5
Di età ignota.....	15	3	14	6	9	4	13	3	7	2

RIEPILOGO PER CATEGORIE DI ETÀ.

DALLA NASCITA A UN ANNO...	13 771	10 708	13 305	10 893	13 667	10 825	12 392	9 952	12 019	9 702
DALLA NASCITA A 5 ANNI....	20 479	17 170	19 404	16 650	19 891	16 793	18 756	16 118	19 760	17 462
DALLA NASCITA A 15 ANNI....	22 795	19 510	21 346	18 757	21 934	19 086	20 866	18 243	22 410	20 321
DA 15 ANNI IN SU.....	18 276	19 843	19 241	19 931	19 104	20 206	20 628	20 439	24 312	25 225
DA 80 ANNI IN SU.....	1 337	1 143	1 444	1 169	1 378	1 184	1 445	1 266	1 550	1 321
TOTALE DEI MORTI...	41 086	39 356	40 601	38 694	41 038	39 292	41 507	38 690	46 729	45 548

VI. — QUADRO QUINQUENNALE DEI MORTI PER ETÀ E PER SESSO, PER COMPARTIMENTI.

TAVOLA IV.

ANNI 1863-67.

ETÀ DEI MORTI	1863		1864		1865		1866		1867	
	Maschi	Femmine	Maschi	Femmine	Maschi	Femmine	Maschi	Femmine	Maschi	Femmine
COMPARTIMENTO DELLA LIGURIA.										
Dalla nascita a un mese	1 349	1 006	1 625	1 249	1 819	1 399	1 444	1 122	1 272	1 034
Da 1 mese a 3 mesi	464	420	527	482	491	446	483	445	435	374
3 " 6	407	311	408	358	408	339	435	392	360	290
6 " 9	416	304	435	379	419	392	471	415	412	346
9 " 12	423	344	547	473	518	463	451	398	441	399
Da 1 anno a 2 anni	1 235	1 059	1 341	1 241	1 306	1 277	1 184	1 140	1 277	1 301
2 " 3	398	389	383	463	450	432	426	374	447	420
3 " 4	220	286	209	222	198	199	205	195	224	232
4 " 5	175	159	141	133	136	133	161	162	174	154
5 " 10	349	317	305	309	330	288	343	324	376	333
10 " 15	188	211	161	212	150	183	203	206	210	213
15 " 20	230	253	244	296	244	276	266	290	265	249
20 " 25	521	283	538	332	493	346	541	372	498	348
25 " 30	270	286	364	338	344	342	408	336	395	341
30 " 35	261	257	304	283	278	289	331	359	311	335
35 " 40	247	308	279	334	257	307	324	360	313	327
40 " 45	263	252	304	283	286	269	377	331	354	295
45 " 50	246	264	246	254	287	227	315	304	315	303
50 " 55	281	284	318	287	271	283	332	318	317	298
55 " 60	347	339	333	357	352	368	409	343	380	377
60 " 65	367	466	453	468	460	471	445	414	471	432
65 " 70	431	472	452	578	462	525	495	533	457	521
70 " 75	550	577	588	683	543	600	575	582	555	557
75 " 80	448	471	518	555	489	525	471	490	510	486
80 " 85	365	317	408	379	396	341	396	320	342	316
85 " 90	144	161	188	156	181	153	165	132	169	156
90 " 95	52	58	43	62	50	37	63	48	57	59
95 " 99	11	10	10	13	14	13	13	12	17	22
Centenarij.....	4	"	1	3	2	2	2	1	"	4
Di età ignota.....	12	1	4	1	6	1	1	1	1	1

RIEPILOGO PER CATEGORIE DI ETÀ.

DALLA NASCITA A UN ANNO...	3 059	2 385	3 542	2 941	3 655	3 039	3 284	2 772	2 920	2 443
DALLA NASCITA A 5 ANNI....	5 087	4 225	5 616	5 000	5 745	5 080	5 210	4 643	5 042	4 550
DALLA NASCITA A 15 ANNI....	5 624	4 753	6 082	5 521	6 225	5 551	5 756	5 173	5 628	5 096
DA 15 ANNI IN SU.....	5 038	5 008	5 641	5 591	5 415	5 375	5 928	2 545	5 728	5 421
DA 80 ANNI IN SU.....	576	546	650	613	649	547	639	513	585	557
TOTALE DEI MORTI...	10 674	9 762	11 727	11 113	11 640	10 926	11 685	10 719	11 355	10 518

VI. — QUADRO QUINQUENNALE DEI MORTI PER ETÀ E PER SESSO, PER COMPARTIMENTI.

TAVOLA IV.

ANNO 1863-67.

ETÀ DEI MORTI	1863		1864		1865		1866		1867	
	Maschi	Femmine	Maschi	Femmine	Maschi	Femmine	Maschi	Femmine	Maschi	Femmine
COMPARTIMENTO DELLA LOMBARDIA.										
Dalla nascita a un mese	9 448	6 664	9 616	7 078	10 011	7 142	8 299	6 808	7 886	6 108
Da 1 mese a 3 mesi	2 815	2 367	2 702	2 272	2 827	2 364	2 995	2 361	2 781	2 279
3 » 6	2 133	1 825	2 005	1 694	2 124	1 760	2 127	1 809	1 858	1 704
6 » 9	1 858	1 568	1 725	1 570	1 713	1 476	1 784	1 509	1 674	1 438
9 » 12	1 497	1 407	1 530	1 396	1 400	1 362	1 414	1 418	1 482	1 480
Da 1 anno a 2 anni	5 020	4 613	4 868	4 454	4 819	4 581	4 918	4 568	5 291	4 992
2 » 3	2 116	1 956	1 869	1 775	1 990	1 900	2 038	1 876	2 461	2 492
3 » 4	1 241	1 166	1 048	946	1 048	1 072	1 160	1 023	1 412	1 314
4 » 5	973	912	761	770	866	813	869	866	1 150	1 082
5 » 10	1 842	1 726	1 606	1 566	1 677	1 698	1 661	1 537	2 265	2 138
10 » 15	862	1 044	734	971	720	957	803	926	1 311	1 389
15 » 20	1 010	1 342	896	1 261	1 009	1 239	944	1 226	1 371	1 687
20 » 25	1 739	1 661	1 801	1 599	1 730	1 637	1 684	1 601	2 054	2 315
25 » 30	1 150	1 638	1 141	1 626	1 262	1 633	1 275	1 606	1 938	2 343
30 » 35	1 098	1 635	1 012	1 686	1 101	1 630	1 140	1 577	1 943	2 523
35 » 40	1 081	1 590	1 042	1 501	1 141	1 574	1 144	1 442	2 018	2 319
40 » 45	1 320	1 477	1 328	1 498	1 328	1 360	1 410	1 476	2 450	2 391
45 » 50	1 395	1 222	1 361	1 190	1 456	1 248	1 484	1 366	2 529	2 139
50 » 55	1 830	1 638	1 819	1 704	1 918	1 638	1 874	1 736	2 867	2 331
55 » 60	2 075	1 760	2 066	1 969	2 027	1 847	2 150	1 958	3 261	2 820
60 » 65	2 303	2 109	2 504	2 448	2 579	2 446	2 548	2 483	3 724	3 418
65 » 70	1 910	1 842	2 070	1 948	2 088	1 958	2 220	2 059	3 104	2 848
70 » 75	2 015	1 912	2 153	2 004	2 088	1 935	2 012	1 825	2 482	2 239
75 » 80	1 399	1 165	1 537	1 292	1 436	1 291	1 430	1 333	1 808	1 531
80 » 85	815	703	897	736	903	721	820	718	1 075	802
85 » 90	291	189	326	222	301	238	299	233	397	295
90 » 95	60	45	64	61	58	67	53	61	88	52
95 » 99	11	15	16	13	22	8	8	15	15	13
Centenarij.....	2	3	„	1	1	2	2	1	1	4
Di età ignota.....	10	6	10	6	11	3	29	19	8	4
RIEPILOGO PER CATEGORIE DI ETÀ.										
DALLA NASCITA A UN ANNO....	17 746	13 826	17 578	14 005	18 075	14 104	16 569	13 395	15 631	12 949
DALLA NASCITA A 5 ANNI.....	27 096	22 473	26 109	21 950	26 798	22 470	25 554	21 728	25 945	22 829
DALLA NASCITA A 15 ANNI.....	29 800	25 243	28 449	24 437	29 195	25 125	28 018	24 191	29 521	26 856
DA 15 ANNI IN SU.....	21 499	21 966	22 023	22 759	22 439	22 475	22 521	22 730	33 120	32 070
DA 80 ANNI IN SU.....	1 179	955	1 303	1 033	1 296	1 039	1 211	1 042	1 576	1 166
TOTALE DEI MORTI....	51 309	47 215	50 482	47 252	51 634	47 600	50 539	46 921	62 649	58 430

VI. — QUADRO QUINQUENNALE DEI MORTI PER ETÀ E PER SESSO, PER COMPARTIMENTI.

TAVOLA IV.

ANNI 1863-67.

ETÀ DEI MORTI	1863		1864		1865		1866		1867	
	Maschi	Femmine	Maschi	Femmine	Maschi	Femmine	Maschi	Femmine	Maschi	Femmine
COMPARTIMENTO DEL VENETO.										
Dalla nascita a un mese	9 189	7 024	9 409	7 608	9 287	7 522	9 609	7 797	8 311	6 417
Da 1 mese a 3 mesi	1 444	1 307	1 393	1 269	1 479	1 182	1 550	1 448	1 520	1 392
3 » 6	933	826	974	793	890	747	947	915	917	846
6 » 9	870	696	852	765	765	640	916	806	871	736
9 » 12	1 003	809	1 146	1 010	997	881	1 092	1 027	871	740
Da 1 anno a 2 anni	2 628	2 422	2 819	2 704	2 876	2 766	3 003	2 884	2 774	2 657
2 » 3	1 301	1 247	1 412	1 351	1 421	1 423	1 315	1 405	1 170	1 217
3 » 4	796	812	898	844	899	849	858	810	658	711
4 » 5	812	709	865	806	789	740	691	682	505	519
5 » 10	1 466	1 359	1 595	1 438	1 510	1 451	1 299	1 227	1 159	1 182
10 » 15	764	813	787	829	776	731	679	647	544	534
15 » 20	894	988	819	898	839	874	770	830	729	838
20 » 25	1 090	1 151	1 158	1 186	1 129	1 160	1 248	1 181	1 055	1 073
25 » 30	868	1 216	916	1 186	971	1 149	950	1 157	920	1 177
30 » 35	829	1 101	806	1 076	842	1 141	768	1 033	730	949
35 » 40	1 003	1 187	920	1 236	961	1 241	869	1 077	787	1 049
40 » 45	1 085	1 036	1 129	1 140	1 018	1 113	935	1 034	982	1 082
45 » 50	981	844	970	896	940	837	1 002	876	1 002	896
50 » 55	1 322	1 040	1 383	1 088	1 090	977	1 126	966	1 121	923
55 » 60	1 463	1 239	1 627	1 435	1 314	1 178	1 433	1 220	1 448	1 266
60 » 65	1 624	1 523	1 824	1 703	1 451	1 473	1 722	1 537	1 808	1 660
65 » 70	1 556	1 584	1 642	1 674	1 282	1 448	1 600	1 647	1 580	1 710
70 » 75	1 529	1 797	1 952	1 948	1 497	1 726	1 671	1 857	1 653	1 816
75 » 80	1 315	1 239	1 430	1 557	1 265	1 482	1 342	1 530	1 382	1 503
80 » 85	885	837	1 034	911	905	824	820	879	855	905
85 » 90	333	330	387	376	444	402	369	393	368	327
90 » 95	61	69	91	77	88	83	103	100	71	61
95 » 99	11	13	11	8	8	13	12	14	7	13
Centenarij.....	2	2	1	2	„	1	3	3	2	„
Di età ignota.....	5	5	9	„	1	„	3	1	10	8
RIEPILOGO PER CATEGORIE DI ETÀ.										
DALLA NASCITA A UN ANNO....	13 439	10 662	13 774	11 445	13 418	10 972	14 114	11 993	12 490	10 137
DALLA NASCITA A 5 ANNI.....	18 976	15 852	19 768	17 150	19 403	16 750	19 981	17 774	17 597	15 241
DALLA NASCITA A 15 ANNI.....	21 206	18 024	22 150	19 417	21 689	18 982	21 959	19 648	19 300	16 937
DA 15 ANNI IN SU.....	16 851	17 296	18 100	18 397	16 044	17 072	16 793	17 334	16 500	17 251
DA 80 ANNI IN SU.....	1 292	1 301	1 524	1 374	1 445	1 323	1 307	1 389	1 303	1 306
TOTALE DEI MORTI....	38 062	35 325	40 259	37 814	37 734	36 054	38 755	36 983	35 810	34 216

VI. — QUADRO QUINQUENNALE DEI MORTI PER ETÀ E PER SESSO, PER COMPARTIMENTI.

TAVOLA IV. ANNI 1863-67.

ETÀ DEI MORTI	1863		1864		1865		1866		1867	
	Maschi	Femmine	Maschi	Femmine	Maschi	Femmine	Maschi	Femmine	Maschi	Femmine
COMPARTIMENTO DELL' EMILIA.										
Dalla nascita a un mese	6 853	4 914	6 348	5 122	6 742	5 287	5 315	4 289	4 965	4 028
Da 1 mese a 3 mesi	1 519	1 374	1 395	1 172	1 441	1 187	1 464	1 226	1 466	1 201
3 " 6	1 271	1 058	1 071	853	1 121	941	1 205	1 033	1 229	1 038
6 " 9	1 051	926	893	753	927	814	1 116	949	1 079	866
9 " 12	975	900	995	841	950	905	1 121	1 073	1 158	978
Da 1 anno a 2 anni	8 079	2 920	2 738	2 570	3 096	2 911	3 196	3 192	3 291	3 085
2 " 3	1 243	1 197	820	800	1 084	1 030	1 231	1 141	1 111	1 113
3 " 4	701	634	417	337	472	454	596	610	571	580
4 " 5	536	523	334	297	364	347	435	370	449	424
5 " 10	1 230	1 160	746	762	807	811	877	862	993	945
10 " 15	587	616	449	473	457	475	475	512	509	574
15 " 20	663	776	666	719	642	724	644	706	684	803
20 " 25	1 426	950	1 397	855	1 234	923	1 431	947	1 134	1 004
25 " 30	801	1 034	695	910	719	944	824	900	841	1 077
30 " 35	655	880	569	871	650	872	624	899	742	1 006
35 " 40	634	920	664	830	706	900	645	856	824	1 024
40 " 45	773	791	712	791	823	806	765	791	926	1 001
45 " 50	760	655	701	661	745	684	782	657	1 072	878
50 " 55	934	790	926	769	903	838	845	783	1 036	935
55 " 60	1 157	1 025	1 103	1 003	1 035	998	1 033	1 037	1 267	1 123
60 " 65	1 304	1 163	1 311	1 255	1 239	1 214	1 307	1 185	1 498	1 520
65 " 70	1 243	1 257	1 248	1 305	1 219	1 253	1 306	1 253	1 589	1 563
70 " 75	1 373	1 431	1 465	1 403	1 413	1 401	1 357	1 350	1 526	1 523
75 " 80	1 009	1 077	1 193	1 096	1 079	1 052	1 171	1 147	1 337	1 225
80 " 85	657	592	710	610	631	646	663	641	740	708
85 " 90	247	226	234	243	278	248	270	245	300	276
90 " 95	56	60	49	58	49	53	61	71	56	58
95 " 99	10	12	12	13	14	8	8	16	6	5
Centenarij.....	1	"	"	1	3	1	"	1	1	1
Di età ignota.....	26	14	25	14	15	9	23	7	22	5

RIEPILOGO PER CATEGORIE DI ETÀ.

DALLA NASCITA A UN ANNO...	11 169	9 170	10 702	8 741	11 191	9 134	10 221	8 570	9 897	8 106
DALLA NASCITA A 5 ANNI.....	16 728	14 444	15 006	12 745	16 207	13 876	15 679	13 883	15 319	13 308
DALLA NASCITA A 15 ANNI.....	18 545	16 220	16 201	13 980	17 471	15 162	17 031	15 257	16 321	14 327
DA 15 ANNI IN SU.....	13 703	13 639	13 655	13 396	13 517	13 579	13 736	13 485	15 629	15 738
DA 80 ANNI IN SU.....	971	890	1 005	925	1 040	965	1 002	974	1 103	1 043
TOTALE DEI MORTI...	32 274	29 873	29 881	27 390	30 988	28 741	30 790	28 749	32 472	30 570

VI. — QUADRO QUINQUENNALE DEI MORTI PER ETÀ E PER SESSO, PER COMPARTIMENTI.

TAVOLA IV. ANNI 1863-67.

ETÀ DEI MORTI	1863		1864		1865		1866		1867	
	Maschi	Femmine	Maschi	Femmine	Maschi	Femmine	Maschi	Femmine	Maschi	Femmine
COMPARTIMENTO DELL' UMBRIA.										
Dalla nascita a un mese	1 293	1 101	1 358	1 167	1 216	1 027	1 114	1 040	1 254	1 125
Da 1 mese a 3 mesi	443	369	398	396	426	339	388	352	390	352
3 " 6	278	216	269	250	237	223	277	270	265	232
6 " 9	252	232	245	210	198	174	207	277	206	176
9 " 12	255	254	195	213	224	196	252	221	214	213
Da 1 anno a 2 anni	766	715	610	575	585	559	597	649	586	622
2 " 3	297	338	235	216	224	235	280	246	281	240
3 " 4	206	176	137	114	117	107	125	157	144	111
4 " 5	156	137	95	104	87	100	92	90	107	85
5 " 10	321	299	229	232	241	197	235	211	275	244
10 " 15	195	129	161	127	127	105	113	118	136	110
15 " 20	202	169	167	132	168	114	150	137	155	174
20 " 25	344	191	233	170	250	174	284	177	314	172
25 " 30	250	200	211	202	192	170	201	185	173	182
30 " 35	165	221	133	206	199	213	147	195	173	211
35 " 40	179	201	199	214	209	203	189	186	164	244
40 " 45	177	216	171	192	200	187	168	174	177	224
45 " 50	170	160	134	153	135	174	160	149	208	176
50 " 55	218	202	206	205	204	207	133	151	175	200
55 " 60	235	240	255	243	229	238	252	245	222	243
60 " 65	244	322	302	327	272	317	258	304	265	286
65 " 70	244	304	320	343	255	298	264	312	282	371
70 " 75	324	338	338	432	330	415	331	363	310	383
75 " 80	273	290	310	293	302	269	290	329	315	304
80 " 85	223	204	233	202	246	221	262	247	254	250
85 " 90	109	106	112	77	133	89	123	63	104	99
90 " 95	54	58	47	29	41	28	46	28	49	35
95 " 99	17	17	20	15	23	12	13	9	12	14
Centenarij.....	5	5	4	4	2	1	3	2	3	3
Di età ignota.....	10	5	"	2	1	"	1	"	1	"

RIEPILOGO PER CATEGORIE DI ETÀ.

DALLA NASCITA A UN ANNO...	2 521	2 172	2 465	2 236	2 301	1 959	2 238	2 160	2 329	2 098
DALLA NASCITA A 5 ANNI.....	3 946	3 538	3 542	3 245	3 314	2 960	3 332	3 302	3 447	3 156
DALLA NASCITA A 15 ANNI.....	4 462	3 966	3 932	3 604	3 632	3 262	3 635	3 631	3 858	3 510
DA 15 ANNI IN SU.....	3 438	3 439	3 650	3 499	3 431	3 335	3 324	3 256	3 360	3 576
DA 80 ANNI IN SU.....	408	385	466	327	446	351	447	349	422	401
TOTALE DEI MORTI...	7 955	7 410	7 532	7 105	7 113	6 597	7 010	6 837	7 219	7 036

VI. — QUADRO QUINQUENNALE DEI MORTI PER ETÀ E PER SESSO, PER COMPARTIMENTI.

TAVOLA IV. ANNI 1863-67.

ETÀ DEI MORTI	1863		1864		1865		1866		1867	
	Maschi	Femmine	Maschi	Femmine	Maschi	Femmine	Maschi	Femmine	Maschi	Femmine
COMPARTIMENTO DELLE MARCHE.										
Dalla nascita a un mese	2 302	1 937	2 530	2 289	2 675	2 291	1 901	1 696	2 028	1 821
Da 1 mese a 3 mesi	618	486	471	437	482	468	499	470	515	472
3 " 6	497	449	388	331	381	334	437	403	369	313
6 " 9	565	479	422	344	378	306	455	409	404	351
9 " 12	591	536	410	408	404	375	439	427	405	424
Da 1 anno a 2 anni	1 732	1 665	1 403	1 381	1 414	1 342	1 675	1 650	1 294	1 234
2 " 3	621	606	471	447	529	482	517	513	410	412
3 " 4	296	301	183	179	247	213	199	204	208	205
4 " 5	236	265	130	135	170	192	162	127	138	140
5 " 10	555	567	377	377	504	451	346	313	276	261
10 " 15	297	331	196	239	250	208	195	189	163	172
15 " 20	303	261	268	220	248	271	254	267	213	249
20 " 25	485	291	468	252	634	333	539	313	435	295
25 " 30	281	334	280	282	371	359	304	248	286	304
30 " 35	255	287	245	259	352	378	270	302	222	295
35 " 40	259	371	225	271	316	377	233	339	268	320
40 " 45	275	323	263	316	347	399	296	298	285	327
45 " 50	249	262	257	223	331	318	268	235	309	316
50 " 55	336	322	353	330	430	437	303	326	356	314
55 " 60	367	404	358	402	411	476	329	354	393	425
60 " 65	493	590	477	561	545	644	443	503	454	501
65 " 70	575	704	578	657	597	725	532	647	598	688
70 " 75	699	869	739	874	829	951	643	700	644	731
75 " 80	642	671	677	678	616	721	558	657	566	656
80 " 85	414	424	477	423	455	451	390	375	414	369
85 " 90	180	139	186	168	184	173	158	159	176	175
90 " 95	35	44	38	40	32	40	44	56	37	65
95 " 99	7	9	7	10	7	9	3	12	4	7
Centenarij.....	1	"	"	3	"	"	"	"	"	1
Di età ignota.....	35	54	35	43	34	34	3	8	"	2

RIEPILOGO PER CATEGORIE DI ETÀ.

DALLA NASCITA A UN ANNO...	4 573	3 887	4 221	3 759	4 320	3 774	3 781	3 405	3 721	3 381
DALLA NASCITA A 5 ANNI....	7 458	6 724	6 408	5 901	6 680	6 003	6 334	5 899	5 771	5 372
DALLA NASCITA A 15 ANNI....	8 310	7 622	6 981	6 517	7 434	6 662	6 375	6 401	6 210	5 805
DA 15 ANNI IN SU.....	5 856	6 310	5 895	5 974	6 739	7 096	5 567	5 791	5 660	6 029
DA 30 ANNI IN SU.....	637	616	708	649	712	707	595	602	631	608
TOTALE DEI MORTI...	14 201	13 986	12 911	12 534	14 178	13 758	12 445	12 200	11 870	11 836

VI. — QUADRO QUINQUENNALE DEI MORTI PER ETÀ E PER SESSO, PER COMPARTIMENTI.

TAVOLA IV. ANNI 1863-67.

ETÀ DEI MORTI	1863		1864		1865		1866		1867	
	Maschi	Femmine	Maschi	Femmine	Maschi	Femmine	Maschi	Femmine	Maschi	Femmine
COMPARTIMENTO DELLA TOSCANA.										
Dalla nascita a un mese	4 822	3 684	4 743	3 631	4 813	3 857	3 714	2 968	3 962	3 164
Da 1 mese a 3 mesi	1 124	960	973	853	1 064	852	1 488	1 224	1 266	1 042
3 " 6	1 285	955	1 138	969	1 089	964	1 446	1 214	1 195	943
6 " 9	1 098	1 087	1 136	990	1 005	926	1 361	1 215	1 165	1 016
9 " 12	2 149	2 043	2 246	2 151	2 079	1 966	1 486	1 355	1 255	1 167
Da 1 anno a 2 anni	4 023	3 912	4 363	4 126	4 335	4 251	4 921	4 896	4 694	4 407
2 " 3	1 232	1 182	1 028	1 047	1 167	1 074	1 382	1 338	1 296	1 251
3 " 4	724	773	545	598	522	505	609	528	602	543
4 " 5	559	524	413	400	335	374	361	356	387	429
5 " 10	1 114	1 197	922	902	833	835	761	858	806	843
10 " 15	580	626	466	543	421	492	398	524	450	487
15 " 20	842	847	750	720	728	759	665	702	635	743
20 " 25	978	925	1 001	871	981	947	1 039	938	951	971
25 " 30	901	1 037	823	970	806	1 023	777	933	714	925
30 " 35	723	964	646	908	669	987	733	913	678	1 012
35 " 40	838	1 037	794	884	796	979	758	896	737	933
40 " 45	662	666	676	655	686	762	724	765	741	850
45 " 50	725	629	693	675	653	647	671	617	719	723
50 " 55	745	668	791	684	739	705	740	633	636	635
55 " 60	964	1 006	1 068	1 019	1 009	1 088	912	755	869	841
60 " 65	1 047	1 084	1 084	1 105	1 108	1 140	1 021	1 040	1 038	1 099
65 " 70	1 274	1 428	1 292	1 529	1 288	1 427	1 162	1 172	1 081	1 217
70 " 75	1 324	1 337	1 445	1 481	1 427	1 407	1 396	1 372	1 347	1 356
75 " 80	1 122	1 045	1 301	1 133	1 207	1 254	1 233	1 134	1 209	1 178
80 " 85	733	606	706	630	740	641	820	794	845	861
85 " 90	292	241	320	233	303	217	396	298	426	327
90 " 95	71	57	84	69	80	42	94	102	122	103
95 " 99	16	19	22	22	16	18	25	27	33	40
Centenarij.....	1	5	1	4	5	"	5	7	1	3
Di età ignota.....	35	25	44	17	73	19	66	58	22	19

RIEPILOGO PER CATEGORIE DI ETÀ.

DALLA NASCITA A UN ANNO...	10 478	8 679	10 236	8 594	10 055	8 565	9 495	7 976	8 843	7 332
DALLA NASCITA A 5 ANNI....	17 061	15 070	16 585	14 765	16 414	14 769	16 768	15 139	15 822	13 962
DALLA NASCITA A 15 ANNI....	18 755	16 896	17 973	16 210	17 668	16 096	17 927	16 521	17 073	15 292
DA 15 ANNI IN SU.....	13 258	13 601	13 497	13 687	13 309	13 962	13 171	13 198	12 832	13 902
DA 30 ANNI IN SU.....	1 113	928	1 133	1 008	1 217	937	1 340	1 223	1 427	1 334
TOTALE DEI MORTI...	32 048	30 522	31 514	29 914	30 977	30 058	31 164	29 777	29 932	29 213

VI. — QUADRO QUINQUENNALE DEI MORTI PER ETÀ E PER SESSO, PER COMPARTIMENTI.

TAVOLA IV.

ANNI 1863-67.

ETÀ DEI MORTI	1863		1864		1865		1866		1867	
	Maschi	Femmine	Maschi	Femmine	Maschi	Femmine	Maschi	Femmine	Maschi	Femmine
COMPARTIMENTO DEGLI ABRUZZI E MOLISE.										
Dalla nascita a un mese	1 875	1 596	1 862	1 541	1 908	1 614	1 555	1 382	1 731	1 348
Da 1 mese a 3 mesi	772	722	742	675	702	654	728	668	842	819
3 " 6	799	740	631	597	534	528	600	591	714	651
6 " 9	1 089	1 018	851	812	682	653	835	782	825	795
9 " 12	947	835	784	702	566	534	749	663	747	734
Da 1 anno a 2 anni	2 908	2 746	2 653	2 643	2 295	2 073	2 433	2 266	2 409	2 342
2 " 3	1 024	1 054	903	847	781	704	905	867	893	906
3 " 4	570	622	427	456	362	332	334	386	463	482
4 " 5	475	485	376	362	276	276	251	271	325	360
5 " 10	1 005	978	863	857	727	682	549	536	812	763
10 " 15	473	453	415	325	332	305	351	319	446	424
15 " 20	502	383	380	310	359	297	395	292	496	394
20 " 25	783	387	600	428	558	376	664	371	688	529
25 " 30	564	490	503	397	495	417	524	483	643	607
30 " 35	511	461	427	430	444	441	477	452	584	674
35 " 40	597	585	569	532	526	489	515	478	655	659
40 " 45	582	550	569	510	546	483	573	506	744	678
45 " 50	572	498	557	478	487	409	586	397	699	587
50 " 55	692	526	583	555	558	516	608	487	709	655
55 " 60	732	719	727	699	652	661	673	608	826	839
60 " 65	794	913	843	863	697	818	705	723	872	941
65 " 70	722	911	787	875	679	924	742	778	821	967
70 " 75	831	1 017	906	1 078	768	942	765	852	873	983
75 " 80	723	745	763	784	670	689	656	728	755	722
80 " 85	520	507	579	514	476	477	489	461	486	502
85 " 90	157	157	230	185	196	173	190	161	211	179
90 " 95	48	45	62	49	48	45	65	50	49	55
95 " 99	11	12	17	22	18	22	22	20	13	13
Centenarij.....	2	4	2	3	1	2	1	4	1	2
Di età ignota.....	5	"	4	1	2	1	4	"	"	3

RIEPILOGO PER CATEGORIE DI ETÀ.

DALLA NASCITA A UN ANNO...	5 482	4 911	4 870	4 327	4 392	3 983	4 467	4 086	4 859	4 347
DALLA NASCITA A 5 ANNI....	10 459	9 818	9 229	8 635	8 106	7 368	8 390	7 876	8 949	8 437
DALLA NASCITA A 15 ANNI....	11 987	11 249	10 507	9 817	9 165	8 355	9 290	8 731	10 207	9 624
DA 15 ANNI IN SU.....	9 343	8 910	9 104	8 710	8 180	8 187	8 650	7 851	10 125	9 986
DA 80 ANNI IN SU.....	738	725	890	773	741	720	767	696	760	751
TOTALE DEI MORTI...	21 285	20 159	19 615	18 528	17 345	16 542	17 944	16 582	20 382	19 613

VI. — QUADRO QUINQUENNALE DEI MORTI PER ETÀ E PER SESSO, PER COMPARTIMENTI.

TAVOLA IV.

ANNI 1863-67.

ETÀ DEI MORTI	1863		1864		1865		1866		1867	
	Maschi	Femmine	Maschi	Femmine	Maschi	Femmine	Maschi	Femmine	Maschi	Femmine
COMPARTIMENTO DELLA CAMPANIA.										
Dalla nascita a un mese	3 723	2 991	3 737	2 804	3 849	2 966	3 478	2 673	3 582	2 636
Da 1 mese a 3 mesi	1 824	1 559	1 608	1 493	1 653	1 465	1 673	1 477	1 851	1 769
3 " 6	1 718	1 489	1 391	1 249	1 452	1 228	1 507	1 357	1 626	1 449
6 " 9	2 130	1 884	1 920	1 623	1 835	1 731	2 158	1 876	2 120	1 815
9 " 12	1 793	1 715	1 691	1 545	1 811	1 718	2 118	1 900	2 115	1 887
Da 1 anno a 2 anni	5 285	4 751	5 136	4 700	5 900	5 360	5 692	5 171	5 737	5 232
2 " 3	1 780	1 723	1 660	1 532	2 406	2 211	2 478	2 347	2 198	2 129
3 " 4	1 016	1 000	794	779	1 167	1 149	1 297	1 351	1 180	1 148
4 " 5	819	888	623	635	893	903	943	937	862	816
5 " 10	1 463	1 433	1 229	1 200	1 559	1 499	1 727	1 767	1 615	1 599
10 " 15	774	727	596	547	726	707	871	876	890	823
15 " 20	919	723	838	724	959	861	1 083	985	1 078	1 018
20 " 25	1 780	942	1 715	919	1 770	1 099	1 906	1 255	1 748	1 253
25 " 30	1 345	1 011	1 217	904	1 363	1 059	1 525	1 334	1 563	1 316
30 " 35	1 208	1 014	1 055	906	1 089	980	1 324	1 175	1 347	1 213
35 " 40	1 375	1 265	1 214	1 032	1 382	1 267	1 513	1 462	1 614	1 405
40 " 45	1 359	1 017	1 273	1 019	1 341	1 167	1 483	1 208	1 606	1 302
45 " 50	1 409	1 068	1 279	1 017	1 234	1 048	1 408	1 237	1 646	1 357
50 " 55	1 445	1 153	1 366	1 058	1 315	1 079	1 488	1 203	1 548	1 211
55 " 60	1 558	1 501	1 512	1 470	1 449	1 425	1 620	1 490	1 872	1 671
60 " 65	1 746	1 765	1 700	1 778	1 630	1 657	1 636	1 610	1 888	1 810
65 " 70	1 475	1 791	1 500	1 781	1 654	1 920	1 634	1 984	1 863	2 082
70 " 75	1 497	1 829	1 513	1 980	1 504	1 856	1 586	1 959	1 746	2 014
75 " 80	1 191	1 410	1 218	1 531	1 265	1 533	1 220	1 580	1 400	1 611
80 " 85	867	1 124	934	1 171	942	1 124	876	1 114	1 026	1 232
85 " 90	407	497	382	497	407	526	419	480	466	547
90 " 95	134	204	173	231	168	207	150	219	143	238
95 " 99	71	94	48	90	54	82	53	68	66	82
Centenarij.....	4	12	8	10	7	9	4	11	5	22
Di età ignota.....	71	35	101	52	137	40	191	40	70	20

RIEPILOGO PER CATEGORIE DI ETÀ.

DALLA NASCITA A UN ANNO...	11 188	9 638	10 347	8 714	10 600	9 106	10 934	9 283	11 294	9 506
DALLA NASCITA A 5 ANNI....	20 088	18 005	18 550	16 380	20 966	18 729	21 344	19 089	21 271	18 831
DALLA NASCITA A 15 ANNI....	22 325	20 165	20 375	18 107	23 251	20 935	23 942	21 732	23 776	21 253
DA 15 ANNI IN SU.....	19 790	18 420	18 995	18 088	19 670	18 937	20 933	20 374	22 625	21 384
DA 80 ANNI IN SU.....	1 483	1 981	1 595	1 969	1 715	1 988	1 502	1 892	1 706	2 121
TOTALE DEI MORTI...	42 186	38 620	39 471	36 247	42 921	39 872	45 066	42 143	46 471	42 657

6594
5886
12480

5873
5418
10989

6030
5498
11528

6201
5278
11479

6569
5711
12280

VI. — QUADRO QUINQUENNALE DEI MORTI PER ETÀ E PER SESSO, PER COMPARTIMENTI.
TAVOLA IV. ANNI 1863-67.

ETÀ DEI MORTI	1863		1864		1865		1866		1867	
	Maschi	Femmine	Maschi	Femmine	Maschi	Femmine	Maschi	Femmine	Maschi	Femmine
COMPARTIMENTO DELLE PUGLIE.										
Dalla nascita a un mese	2 246	1 936	2 250	1 876	2 371	2 037	2 210	1 838	2 109	1 688
Da 1 mese a 3 mesi	940	800	800	750	880	890	1 069	934	988	843
3 » 6	1 005	848	793	721	808	769	879	700	974	812
6 » 9	1 253	1 120	1 007	879	1 002	921	1 012	883	1 210	1 097
9 » 12	1 150	1 122	906	917	969	881	1 031	863	1 333	1 271
Da 1 anno a 2 anni	3 395	3 180	3 019	2 796	3 187	2 914	2 784	2 654	3 731	3 560
2 » 3	1 481	1 440	1 238	1 274	1 435	1 422	1 156	1 201	1 828	1 739
3 » 4	828	765	608	582	750	780	620	633	1 150	1 057
4 » 5	608	634	434	386	509	488	421	435	839	820
5 » 10	1 181	1 070	980	944	1 217	1 103	723	714	1 636	1 639
10 » 15	544	433	517	416	718	552	399	381	934	837
15 » 20	545	423	564	408	670	594	452	393	886	905
20 » 25	1 047	529	963	575	958	725	696	494	1 226	1 228
25 » 30	835	526	749	540	979	785	666	507	1 377	1 462
30 » 35	698	470	639	497	846	708	648	450	1 306	1 390
35 » 40	909	691	797	572	997	843	739	517	1 422	1 509
40 » 45	673	523	639	541	937	732	711	507	1 300	1 379
45 » 50	740	509	741	584	882	713	665	514	1 352	1 326
50 » 55	621	523	712	603	770	679	637	470	1 248	1 141
55 » 60	778	745	799	749	819	835	640	625	1 249	1 364
60 » 65	635	699	786	539	813	849	625	630	1 204	1 387
65 » 70	606	836	708	827	706	890	607	690	1 053	1 329
70 » 75	537	681	629	739	650	822	543	634	896	1 102
75 » 80	480	539	494	644	483	641	444	515	657	848
80 » 85	294	406	374	430	368	470	325	374	463	611
85 » 90	170	205	189	203	177	227	142	170	195	267
90 » 95	57	69	64	98	54	103	63	85	72	104
95 » 99	18	40	20	28	25	38	22	31	22	37
Centenarij	3	3	3	3	1	4	3	3	3	3
Di età ignota	1	..	7	..	8	1	7	3	3	..
RIEPILOGO PER CATEGORIE DI ETÀ.										
DALLA NASCITA A UN ANNO...	6 594	5 886	5 816	5 173	6 030	5 498	6 201	5 278	6 569	5 711
DALLA NASCITA A 5 ANNI...	12 906	11 935	11 115	10 211	11 911	11 102	11 182	10 206	14 117	12 937
DALLA NASCITA A 15 ANNI...	14 631	13 438	12 612	11 571	13 846	12 757	12 304	11 301	16 637	15 418
DA 15 ANNI IN SU	9 641	8 417	9 970	8 980	11 143	10 719	8 633	7 739	15 991	17 372
DA 80 ANNI IN SU	542	723	650	812	633	843	555	663	755	1 022
TOTALE DEI MORTI...	24 273	21 855	22 589	20 551	24 989	23 476	20 944	19 043	32 681	32 735

2995
2579
5571

2602
2323
4925

2386
2005
4391

2536
2171
4707

2668
2302
4970

VI. — QUADRO QUINQUENNALE DEI MORTI PER ETÀ E PER SESSO, PER COMPARTIMENTI.
TAVOLA IV. ANNI 1863-67.

ETÀ DEI MORTI	1863		1864		1865		1866		1867	
	Maschi	Femmine	Maschi	Femmine	Maschi	Femmine	Maschi	Femmine	Maschi	Femmine
COMPARTIMENTO DELLA BASILICATA.										
Dalla nascita a un mese	1 087	923	985	840	1 034	793	877	702	933	760
Da 1 mese a 3 mesi	469	421	393	370	373	350	414	347	420	331
3 » 6	441	395	328	287	297	249	307	327	390	337
6 » 9	571	450	477	403	367	299	443	375	468	442
9 » 12	428	386	414	423	315	314	495	420	457	432
Da 1 anno a 2 anni	1 209	1 126	1 192	1 110	1 002	969	1 294	1 134	1 322	1 208
2 » 3	556	516	403	446	432	409	557	565	538	603
3 » 4	334	315	209	231	201	211	257	236	337	306
4 » 5	237	275	149	176	144	154	166	163	190	232
5 » 10	450	495	343	319	285	299	325	327	374	353
10 » 15	262	242	175	170	187	143	150	136	214	199
15 » 20	224	208	201	148	152	133	162	110	230	194
20 » 25	452	232	377	179	281	157	252	172	235	264
25 » 30	361	322	337	207	286	230	241	135	329	291
30 » 35	315	266	302	224	256	190	195	157	310	301
35 » 40	396	358	377	234	310	253	259	193	345	352
40 » 45	341	237	299	251	243	220	248	195	302	294
45 » 50	343	323	339	303	299	252	242	200	344	337
50 » 55	288	269	272	260	250	187	223	191	234	273
55 » 60	409	433	406	409	326	332	267	270	292	391
60 » 65	298	406	325	371	292	337	247	291	303	339
65 » 70	333	365	289	337	265	334	228	239	253	393
70 » 75	171	275	222	264	196	229	136	233	209	312
75 » 80	143	199	147	135	157	132	152	132	133	207
80 » 85	105	122	89	113	104	120	111	107	89	115
85 » 90	40	47	45	49	29	43	43	40	41	45
90 » 95	11	22	13	19	16	13	12	19	16	21
95 » 99	10	6	9	8	11	3	5	5	5	5
Centenarij	4	2	2	1	2	..	1	1	..
Di età ignota	1	1	1
RIEPILOGO PER CATEGORIE DI ETÀ.										
DALLA NASCITA A UN ANNO...	2 296	2 575	2 602	2 323	2 336	2 005	2 536	2 171	2 668	2 302
DALLA NASCITA A 5 ANNI...	5 332	4 087	4 555	4 236	4 165	3 743	4 310	4 319	5 055	4 651
DALLA NASCITA A 15 ANNI...	6 044	5 544	5 073	4 775	4 637	4 193	5 235	4 732	5 643	5 203
DA 15 ANNI IN SU	4 245	4 094	4 051	3 663	3 475	3 346	3 073	2 313	3 739	4 159
DA 80 ANNI IN SU	166	201	153	191	162	192	171	172	152	136
TOTALE DEI MORTI...	10 290	9 633	9 124	8 433	8 112	7 539	8 363	7 600	9 432	9 367

5174
 10575
 4255
 9048
 498
 4376
 9297
 4612
 4090
 8702
 454
 4087
 8633

VI. — QUADRO QUINQUENNALE DEI MORTI PER ETÀ E PER SESSO, PER COMPARTIMENTI.

TAVOLA IV.

ANNI 1863-67.

ETÀ DEI MORTI	1863		1864		1865		1866		1867	
	Maschi	Femmine	Maschi	Femmine	Maschi	Femmine	Maschi	Femmine	Maschi	Femmine
COMPARTIMENTO DELLE CALABRIE.										
Dalla nascita a un mese	2 058	1 810	1 946	1 714	2 068	1 798	1 784	1 604	1 597	1 388
Da 1 mese a 3 mesi	966	986	953	908	898	831	890	845	903	856
3 » 6	823	812	618	587	689	602	675	595	687	659
6 » 9	921	870	690	602	756	617	697	571	736	637
9 » 12	693	636	571	449	572	466	566	475	621	554
Da 1 anno a 2 anni	1 990	1 895	1 990	1 743	1 969	1 829	1 851	1 755	1 983	1 861
2 » 3	875	811	831	776	894	861	895	932	799	829
3 » 4	498	519	425	398	552	561	490	507	518	446
4 » 5	415	397	374	360	369	322	365	394	357	334
5 » 10	1 061	936	743	710	873	863	781	764	815	684
10 » 15	505	443	443	358	409	346	362	354	440	358
15 » 20	452	408	392	367	412	342	358	322	438	367
20 » 25	720	499	715	487	675	470	665	440	688	508
25 » 30	731	628	736	516	691	491	663	497	823	631
30 » 35	722	572	660	474	614	497	605	458	718	579
35 » 40	866	797	862	689	766	554	702	515	837	680
40 » 45	688	572	697	549	656	505	681	490	715	624
45 » 50	867	751	743	574	715	565	647	450	767	610
50 » 55	696	619	718	575	641	508	527	478	714	650
55 » 60	837	944	789	810	660	718	619	658	764	777
60 » 65	826	928	808	834	647	735	599	661	753	838
65 » 70	696	859	621	741	580	709	511	571	669	813
70 » 75	581	736	567	652	473	624	483	584	587	768
75 » 80	405	494	381	425	359	451	343	376	436	493
80 » 85	305	327	244	296	260	325	236	312	320	359
85 » 90	148	133	122	122	108	122	119	122	118	161
90 » 95	59	75	47	56	47	66	35	45	58	57
95 » 99	29	38	24	28	19	22	27	17	33	28
Centenarij.....	7	3	3	6	5	5	2	3	2	8
Di età ignota.....	8	1	»	1	»	»	10	5	5	»

RIEPILOGO PER CATEGORIE DI ETÀ.

DALLA NASCITA A UN ANNO....	5 461	5 114	4 748	4 255	4 988	4 314	4 612	4 090	4 544	4 089
DALLA NASCITA A 5 ANNI....	9 289	8 736	8 338	7 537	8 767	7 887	8 213	7 678	8 201	7 559
DALLA NASCITA A 15 ANNI....	10 805	10 115	9 524	8 605	10 049	9 096	9 356	8 796	9 456	8 601
DA 15 ANNI IN SU.....	9 635	9 383	9 129	8 201	8 328	7 704	7 822	6 994	9 440	8 931
DA 80 ANNI IN SU.....	548	576	440	508	439	540	419	449	581	613
TOTALE DEI MORTI....	20 448	19 499	18 653	16 807	18 877	16 800	17 188	15 795	18 901	17 582

VI. — QUADRO QUINQUENNALE DEI MORTI PER ETÀ E PER SESSO, PER COMPARTIMENTI.

TAVOLA IV.

ANNI 1863-67.

ETÀ DEI MORTI	1863		1864		1865		1866		1867	
	Maschi	Femmine	Maschi	Femmine	Maschi	Femmine	Maschi	Femmine	Maschi	Femmine
COMPARTIMENTO DELLA SICILIA.										
Dalla nascita a un mese	3 612	3 208	3 956	3 361	3 844	3 300	3 295	2 949	3 274	2 659
Da 1 mese a 3 mesi	1 969	1 776	2 006	1 875	2 010	2 001	1 791	1 754	2 090	1 901
3 » 6	1 902	1 509	1 813	1 710	1 961	1 857	1 758	1 614	2 194	2 025
6 » 9	1 936	1 733	2 006	1 793	2 141	1 978	1 778	1 604	2 369	2 010
9 » 12	1 808	1 628	1 935	1 883	2 009	1 864	1 773	1 721	2 463	2 232
Da 1 anno a 2 anni	4 684	4 331	4 707	4 548	4 947	4 768	4 674	4 567	6 651	6 325
2 » 3	1 612	1 617	1 766	1 732	1 953	1 790	1 934	1 835	3 540	3 459
3 » 4	849	809	874	855	996	916	1 088	974	2 005	1 854
4 » 5	688	681	613	601	615	638	787	698	1 445	1 470
5 » 10	1 324	1 130	1 263	1 141	1 490	1 192	1 555	1 488	3 727	3 411
10 » 15	729	653	762	661	781	624	890	836	2 420	2 069
15 » 20	849	780	721	693	764	703	1 004	918	2 234	2 156
20 » 25	1 293	818	1 104	776	1 155	771	1 508	1 014	2 959	2 565
25 » 30	1 113	859	1 112	843	1 051	828	1 318	1 008	3 278	3 017
30 » 35	969	702	886	703	833	663	1 020	806	2 633	2 615
35 » 40	1 291	976	1 208	965	1 145	881	1 348	1 011	3 278	3 201
40 » 45	1 217	870	1 173	825	1 080	763	1 290	831	2 362	2 796
45 » 50	1 418	1 016	1 190	1 005	1 324	958	1 505	1 020	3 290	3 183
50 » 55	1 079	790	1 205	821	1 189	908	1 259	935	2 890	2 521
55 » 60	1 267	1 257	1 234	1 181	1 246	1 198	1 306	1 182	2 919	3 046
60 » 65	1 055	1 001	1 030	1 084	1 054	1 188	1 047	1 034	2 164	2 580
65 » 70	1 160	1 408	1 085	1 337	1 098	1 394	1 141	1 330	2 180	2 642
70 » 75	908	1 170	904	1 110	944	1 187	924	1 082	1 641	1 941
75 » 80	799	1 128	896	1 130	885	1 173	883	1 120	1 546	1 911
80 » 85	564	683	563	696	571	803	523	707	907	1 161
85 » 90	232	342	272	365	294	383	294	372	436	475
90 » 95	87	136	88	146	115	129	92	110	153	188
95 » 99	30	54	36	35	44	43	37	50	57	76
Centenarij.....	18	12	14	21	8	15	11	19	10	18
Di età ignota.....	62	15	49	19	30	17	110	19	133	94

RIEPILOGO PER CATEGORIE DI ETÀ.

DALLA NASCITA A UN ANNO....	11 217	9 854	11 716	10 622	11 965	11 000	10 395	9 642	12 390	10 877
DALLA NASCITA A 5 ANNI....	19 050	17 192	19 676	18 358	20 476	19 112	18 828	17 716	26 031	23 985
DALLA NASCITA A 15 ANNI....	21 103	18 975	21 701	20 160	22 747	20 928	21 273	20 040	32 178	29 465
DA 15 ANNI IN SU.....	15 399	14 002	14 721	13 736	14 810	14 005	16 510	14 599	35 537	36 092
DA 80 ANNI IN SU.....	981	1 227	973	1 263	1 062	1 390	957	1 258	1 613	1 918
TOTALE DEI MORTI....	36 564	32 992	36 471	33 965	37 557	34 933	37 893	34 658	67 848	65 651

2110
 2129
 2207
 1693
 1845
 452
 450
 4969
 3644
 4024
 2650

VI. — QUADRO QUINQUENNALE DEI MORTI PER ETÀ E PER SESSO, PER COMPARTIMENTI.

TAVOLA IV.

ANNI 1863-67.

ETÀ DEI MORTI	1863		1864		1865		1866		1867	
	Maschi	Femmine	Maschi	Femmine	Maschi	Femmine	Maschi	Femmine	Maschi	Femmine
COMPARTIMENTO DELLA SARDEGNA.										
Dalla nascita a un mese	739	581	742	564	900	632	675	524	717	521
Da 1 mese a 3 mesi	468	423	497	446	456	422	419	352	416	371
3 " 6	413	356	379	341	383	363	293	276	363	310
6 " 9	445	407	345	401	401	385	283	292	349	312
9 " 12	445	373	370	377	422	405	281	249	334	331
Da 1 anno a 2 anni	1 447	1 275	1 261	1 128	1 259	1 175	759	758	918	829
2 " 3	723	707	643	577	490	534	351	316	463	481
3 " 4	463	405	396	358	289	288	176	196	241	206
4 " 5	485	375	352	307	235	241	145	148	206	169
5 " 10	788	683	652	505	508	436	313	306	365	354
10 " 15	300	295	233	249	268	247	160	186	198	172
15 " 20	245	233	224	232	250	236	162	183	216	211
20 " 25	377	327	336	311	373	326	327	276	381	308
25 " 30	356	357	311	352	402	346	298	341	408	328
30 " 35	269	282	285	276	299	233	226	238	297	294
35 " 40	280	270	297	229	324	243	305	249	336	292
40 " 45	251	201	324	228	304	200	301	193	352	220
45 " 50	337	250	352	246	367	266	259	206	358	285
50 " 55	321	277	340	255	366	238	288	252	365	249
55 " 60	421	384	420	425	413	371	339	321	447	418
60 " 65	414	412	398	411	420	435	341	326	432	381
65 " 70	391	403	361	465	405	458	335	363	466	446
70 " 75	319	343	331	354	353	415	236	319	386	385
75 " 80	249	262	222	276	237	251	221	214	313	237
80 " 85	133	142	151	144	140	150	139	151	192	170
85 " 90	64	54	66	67	80	68	65	51	84	95
90 " 95	17	28	27	26	29	18	31	29	48	27
95 " 99	10	7	8	7	18	7	11	10	16	9
Centenari.....	6	6	2	3	3	1	9	7	"	"
Di età ignota.....	10	8	14	6	12	3	6	11	16	3
RIEPILOGO PER CATEGORIE DI ETÀ.										
DALLA NASCITA A UN ANNO...	2 510	2 140	2 323	2 129	2 562	2 207	1 951	1 693	2 179	1 845
DALLA NASCITA A 5 ANNI.....	5 628	4 902	4 975	4 499	4 835	4 445	3 882	3 111	4 007	3 530
DALLA NASCITA A 15 ANNI....	6 716	5 360	5 860	5 253	5 611	5 128	3 855	3 603	4 570	4 056
DA 15 ANNI IN SU.....	4 465	4 238	4 464	4 307	4 795	4 365	3 943	3 729	5 097	4 400
DA 80 ANNI IN SU.....	235	237	254	247	282	247	255	248	340	301
TOTALE DEI MORTI...	11 191	10 106	10 338	9 566	10 406	9 493	7 804	7 343	9 683	8 459

122199
 101614
 223813

118245
 100157
 218.402
 451

119600
 100485
 220085

115155
 96466
 209656

112255
 94825
 209878

VI. — QUADRO QUINQUENNALE DEI MORTI PER ETÀ E PER SESSO, NEL REGNO.

TAVOLA IV.

ANNE 1863-67.

ETÀ DEI MORTI	1863		1864		1865		1866		1867	
	Maschi	Femmine	Maschi	Femmine	Maschi	Femmine	Maschi	Femmine	Maschi	Femmine
TOTALE DEL REGNO.										
Dalla nascita a un mese	58 187	46 859	58 971	46 955	60 794	47 835	51 806	41 894	49 608	39 217
Da 1 mese a 3 mesi	17 798	15 620	16 700	14 985	17 014	14 980	17 786	15 516	17 692	15 507
3 " 6	15 362	12 876	13 577	11 870	13 791	12 053	14 448	12 758	14 587	12 873
6 " 9	15 684	13 761	14 140	12 510	13 747	12 310	14 789	13 080	15 275	13 218
9 " 12	15 173	13 998	14 857	13 837	14 254	13 307	14 411	13 218	15 191	14 010
Da 1 anno a 2 anni	42 856	39 830	41 475	38 839	42 374	39 856	42 294	40 492	45 942	43 522
2 " 3	16 873	16 321	14 972	14 563	16 687	16 945	17 046	16 519	19 304	19 213
3 " 4	9 705	9 467	7 911	7 668	8 599	8 423	8 767	8 715	10 777	10 382
4 " 5	7 900	7 659	6 273	6 065	6 418	6 383	6 466	6 289	7 958	7 918
5 " 10	15 670	14 832	13 149	12 572	18 910	13 277	12 920	12 575	17 290	16 645
10 " 15	7 857	7 861	6 741	6 917	7 016	6 949	6 739	6 999	9 719	9 329
15 " 20	8 699	8 917	7 882	8 163	8 246	8 522	8 075	8 493	10 576	11 193
20 " 25	14 583	10 565	14 046	10 202	13 750	10 787	14 339	10 940	15 808	14 380
25 " 30	10 827	11 317	10 383	10 597	11 004	11 166	11 112	11 021	14 947	15 619
30 " 35	9 598	10 513	8 968	10 108	9 414	10 672	9 471	10 421	13 310	15 095
35 " 40	10 920	11 940	10 438	10 894	10 852	11 443	10 639	10 966	14 971	16 094
40 " 45	10 776	10 005	10 700	10 003	10 912	10 271	11 262	10 173	15 426	15 245
45 " 50	11 332	9 578	10 752	9 369	11 010	9 386	11 345	9 467	16 368	14 781
50 " 55	12 143	10 300	12 427	10 388	11 989	10 459	12 021	10 339	16 369	14 240
55 " 60	14 201	13 450	14 379	13 749	13 478	13 283	13 693	12 534	18 393	17 576
60 " 65	14 948	15 197	15 885	15 939	15 188	15 691	15 035	14 749	19 422	19 699
65 " 70	14 235	15 894	14 813	16 344	14 478	16 290	14 377	15 551	18 459	20 011
70 " 75	14 471	16 358	15 719	17 119	14 983	16 551	14 775	15 687	17 101	18 310
75 " 80	11 540	12 138	12 551	13 133	11 878	12 869	11 981	12 840	14 139	14 640
80 " 85	7 773	7 831	8 467	8 144	8 090	8 117	7 821	8 033	9 010	9 217
85 " 90	3 213	3 110	3 434	3 247	3 476	3 346	3 433	3 243	3 985	3 785
90 " 95	885	1 028	976	1 030	967	1 016	1 007	1 117	1 109	1 201
95 " 99	274	358	274	324	306	314	276	315	318	376
Centenarij.....	55	62	42	66	39	47	46	64	32	74
Di età ignota.....	308	173	316	168	340	133	467	175	298	161

RIEPILOGO PER CATEGORIE DI ETÀ.

DALLA NASCITA A UN ANNO...	122 199	101 614	118 245	100 157	119 600	100 485	113 190	96 466	112 353	94 825
DALLA NASCITA A 5 ANNI....	199 533	174 891	188 876	167 292	193 678	171 092	187 763	168 481	196 334	175 810
DALLA NASCITA A 15 ANNI....	223 060	197 584	208 766	186 731	214 604	191 318	207 422	188 055	223 343	201 734
DA 15 ANNI IN SU.....	170 478	168 561	172 136	168 969	170 060	170 230	171 208	165 863	219 743	221 536
DA 80 ANNI IN SU.....	12 205	12 389	13 193	12 861	12 873	12 340	12 583	12 772	14 454	14 653
TOTALE DEI MORTI...	393 846	366 318	381 218	355 918	385 004	361 681	379 097	354 093	443 384	423 481

VII. — QUADRO QUINQUENNALE DEI MORTI PER ETÀ, SESSO E STATO CIVILE, NEL REGNO.
TAVOLA IV. ANNI 1863-67.

E T À DEI MORTI	COMPLESSO			CELIBI			CONIUGATI			VEDOVI		
	TOTALE	Maschi	Femmine	TOTALE	Maschi	Femmine	TOTALE	Maschi	Femmine	TOTALE	Maschi	Femmine
1863.												
Dalla nascita a un mese	87 338	48 998	38 335	87 338	48 998	38 335	”	”	”	”	”	”
Da 1 mese a 3 mesi	30 662	16 349	14 313	30 662	16 349	14 313	”	”	”	”	”	”
3 » 6	26 479	14 429	12 050	26 479	14 429	12 050	”	”	”	”	”	”
6 » 9	27 879	14 814	13 065	27 879	14 814	13 065	”	”	”	”	”	”
9 » 12	27 359	14 170	13 189	27 359	14 170	13 189	”	”	”	”	”	”
Da 1 anno a 2 anni	77 636	40 228	37 408	77 636	40 228	37 408	”	”	”	”	”	”
2 » 3	30 646	15 572	15 074	30 646	15 572	15 074	”	”	”	”	”	”
3 » 4	17 564	8 909	8 655	17 564	8 909	8 655	”	”	”	”	”	”
4 » 5	14 038	7 088	6 950	14 038	7 088	6 950	”	”	”	”	”	”
5 » 10	27 677	14 204	13 473	27 677	14 204	13 473	”	”	”	”	”	”
10 » 15	14 141	7 093	7 048	14 117	7 089	7 028	24	4	20	”	”	”
15 » 20	15 734	7 805	7 929	14 945	7 715	7 230	768	89	679	21	1	20
20 » 25	22 907	13 498	9 414	17 651	12 439	5 212	5 097	1 018	4 079	159	36	123
25 » 30	20 060	9 959	10 101	9 545	6 469	3 076	10 060	3 373	6 687	455	117	338
30 » 35	18 181	8 769	9 412	5 647	3 597	2 050	11 873	4 966	6 907	661	206	455
35 » 40	20 670	9 917	10 753	4 740	2 792	1 948	14 538	6 724	7 809	1 397	401	996
40 » 45	18 660	9 691	8 969	3 834	2 192	1 642	12 982	6 901	6 081	1 844	598	1 246
45 » 50	19 086	10 351	8 734	3 518	1 952	1 566	12 612	7 487	5 145	2 955	982	2 023
50 » 55	20 081	10 821	9 260	3 486	1 977	1 509	12 623	7 587	5 036	3 972	1 257	2 715
55 » 60	24 949	12 738	12 211	3 821	2 126	1 695	14 183	8 428	5 755	6 945	2 184	4 761
60 » 65	26 998	13 324	13 674	3 705	1 995	1 710	13 450	8 124	5 326	9 843	3 205	6 638
65 » 70	26 989	12 679	14 310	3 265	1 630	1 635	11 296	6 909	4 387	12 428	4 140	8 288
70 » 75	27 508	12 942	14 561	3 237	1 567	1 670	9 562	6 103	3 459	14 704	5 272	9 432
75 » 80	21 074	10 225	10 849	2 416	1 160	1 256	5 781	3 978	1 803	12 877	5 087	7 790
80 » 85	13 837	6 893	6 944	1 643	828	815	2 918	2 168	760	9 276	3 907	5 369
85 » 90	5 660	2 880	2 780	740	383	357	981	714	217	3 989	1 783	2 206
90 » 95	1 783	824	959	240	109	131	218	172	46	1 325	543	782
95 » 99	608	263	345	95	41	54	76	56	20	437	166	271
Centenarij.....	113	53	60	24	17	7	9	7	2	80	29	51
Di età ignota.....	471	303	168	387	241	96	88	48	40	46	14	32

RIEPILOGO PER CATEGORIE DI ETÀ.

DALLA NASCITA A UN ANNO....	199 712	108 760	90 952	199 712	108 760	90 952	”	”	”	”	”	”
DALLA NASCITA A 5 ANNI....	339 596	180 557	159 039	339 596	180 557	159 039	”	”	”	”	”	”
DALLA NASCITA A 15 ANNI....	381 414	201 854	179 560	381 390	201 850	179 540	24	4	20	”	”	”
DA 45 ANNI IN SU.....	304 892	153 627	151 265	82 562	48 989	33 563	138 972	74 774	64 198	83 368	29 364	53 504
DA 80 ANNI IN SU.....	22 001	10 913	11 088	2 742	1 378	1 364	4 152	3 107	1 045	15 107	6 428	8 679
TOTALE DEI MORTI....	686 777	355 784	330 993	464 279	251 080	213 199	139 084	74 826	64 268	83 414	29 378	53 536

NOTA — Nei quadri relativi agli anni 1863, 1864, 1865 e 1866 non sono compresi i morti del Veneto, i quali figurano soltanto nel 1867.

VII. — QUADRO QUINQUENNALE DEI MORTI PER ETÀ, SESSO E STATO CIVILE, NEL REGNO.

TAVOLA IV.

ANNI 1863-67.

ETÀ DEI MORTI	COMPLESSO			CELIBI			CONIUGATI			VEDOVI		
	TOTALE	Maschi	Femmine	TOTALE	Maschi	Femmine	TOTALE	Maschi	Femmine	TOTALE	Maschi	Femmine
1864.												
Dalla nascita a un mese	88 909	49 562	39 347	88 909	49 562	39 347	”	”	”	”	”	”
Da 1 mese a 3 mesi	29 023	15 307	13 716	29 023	15 307	13 716	”	”	”	”	”	”
3 ” 6	23 680	12 603	11 077	23 680	12 603	11 077	”	”	”	”	”	”
6 ” 9	25 033	13 288	11 745	25 033	13 288	11 745	”	”	”	”	”	”
9 ” 12	26 538	13 711	12 827	26 538	13 711	12 827	”	”	”	”	”	”
Da 1 anno a 2 anni	74 791	38 653	36 135	74 791	38 656	36 135	”	”	”	”	”	”
2 ” 3	26 772	13 560	13 212	26 772	13 560	13 212	”	”	”	”	”	”
3 ” 4	13 837	7 013	6 824	13 837	7 013	6 824	”	”	”	”	”	”
4 ” 5	10 667	5 408	5 259	10 667	5 408	5 259	”	”	”	”	”	”
5 ” 10	22 688	11 554	11 134	22 688	11 554	11 134	”	”	”	”	”	”
10 ” 15	12 042	5 954	6 088	12 025	5 951	6 074	14	3	11	3	”	3
15 ” 20	14 328	7 063	7 265	13 620	6 998	6 622	686	62	624	22	3	19
20 ” 25	21 904	12 888	9 016	16 924	11 912	5 012	4 831	945	3 886	149	31	118
25 ” 30	18 878	9 467	9 411	9 274	6 305	2 969	9 200	3 056	6 144	404	106	298
30 ” 35	17 194	8 162	9 032	5 251	3 355	1 896	11 236	4 583	6 653	707	224	483
35 ” 40	19 176	9 518	9 658	4 519	2 771	1 748	18 362	6 377	6 985	1 295	370	925
40 ” 45	18 434	9 571	8 863	3 724	2 167	1 557	12 886	6 828	6 058	1 824	576	1 248
45 ” 50	18 255	9 782	8 473	3 374	1 922	1 452	12 157	7 053	5 104	2 724	807	1 917
50 ” 55	20 344	11 044	9 300	3 527	2 034	1 493	12 820	7 730	5 090	3 997	1 280	2 717
55 ” 60	25 066	12 752	12 314	3 771	2 058	1 713	14 112	8 505	5 607	7 183	2 189	4 994
60 ” 65	28 347	14 061	14 286	3 883	2 155	1 728	14 200	8 576	5 624	10 264	3 330	6 934
65 ” 70	27 841	13 171	14 670	3 342	1 643	1 699	11 745	7 324	4 421	12 754	4 204	8 550
70 ” 75	28 938	13 767	15 171	3 258	1 562	1 696	9 930	6 436	3 494	15 750	5 769	9 981
75 ” 80	22 747	11 121	11 626	2 446	1 207	1 239	6 072	4 265	1 807	14 229	5 649	8 580
80 ” 85	14 666	7 433	7 233	1 624	817	807	3 042	2 301	741	10 000	4 315	5 685
85 ” 90	5 918	3 047	2 871	661	347	314	995	743	252	4 262	1 957	2 305
90 ” 95	1 858	885	1 003	220	116	104	246	181	65	1 422	588	834
95 ” 99	579	263	316	77	33	44	61	42	19	441	168	253
Centenari.....	105	41	64	19	7	12	12	10	2	74	24	50
Di età ignota.....	475	307	168	356	247	109	71	36	35	48	24	24

RIEPILOGO PER CATEGORIE DI ETÀ.

DALLA NASCITA A UN ANNO...	193 183	104 471	88 712	193 183	104 471	88 712	”	”	”	”	”	”
DALLA NASCITA A 5 ANNI....	319 250	169 108	150 142	319 250	169 108	150 142	”	”	”	”	”	”
DALLA NASCITA A 15 ANNI....	353 980	186 616	167 364	353 963	186 613	167 350	14	3	11	3	”	3
DA 15 ANNI IN SU.....	304 608	154 036	150 572	79 214	-47 409	32 105	137 593	75 017	62 576	87 501	31 610	55 891
DA 80 ANNI IN SU.....	23 156	11 669	11 487	2 601	1 320	1 281	4 356	3 277	1 079	16 199	7 072	9 127
TOTALE DEI MORTI...	659 063	340 959	318 104	433 833	234 269	199 564	137 678	75 056	62 622	87 552	31 634	55 918

VII - QUADRO QUINQUENNALE DEI MORTI PER ETÀ, SESSO E STATO CIVILE, NEL REGNO.

TAVOLA IV.

ANNI 1863-67.

ETÀ DEI MORTI	COMPLESSO			CELIBI			CONIUGATI			VEDOVI		
	TOTALE	Maschi	Femmine	TOTALE	Maschi	Femmine	TOTALE	Maschi	Femmine	TOTALE	Maschi	Femmine
1865.												
Dalla nascita a un mese	91 820	51 507	40 313	91 820	51 507	40 313	"	"	"	"	"	"
Da 4 mese a 3 mesi	29 833	15 535	13 798	29 833	15 535	13 798	"	"	"	"	"	"
3 » 6	24 207	12 901	11 306	24 207	12 901	11 306	"	"	"	"	"	"
6 » 9	24 652	12 982	11 670	24 652	12 982	11 670	"	"	"	"	"	"
9 » 12	25 688	13 257	12 426	25 688	13 257	12 426	"	"	"	"	"	"
Da 1 anno a 2 anni	76 588	39 498	37 090	76 588	39 498	37 090	"	"	"	"	"	"
2 » 3	29 788	15 266	14 522	29 788	15 266	14 522	"	"	"	"	"	"
3 » 4	15 274	7 700	7 574	15 274	7 700	7 574	"	"	"	"	"	"
4 » 5	11 272	5 629	5 643	11 272	5 629	5 643	"	"	"	"	"	"
5 » 10	24 226	12 400	11 826	24 226	12 400	11 826	"	"	"	"	"	"
10 » 15	12 408	6 240	6 168	12 386	6 237	6 149	20	3	17	2	"	2
15 » 20	15 055	7 407	7 648	14 304	7 348	6 956	789	58	681	12	1	11
20 » 25	22 248	12 621	9 627	16 809	11 645	5 164	5 276	949	4 327	163	27	136
25 » 30	20 050	10 033	10 017	9 452	6 497	2 955	10 142	3 394	6 748	456	142	314
30 » 35	18 103	8 572	9 531	5 833	3 449	1 884	12 024	4 869	7 155	746	254	492
35 » 40	20 093	9 891	10 202	4 584	2 761	1 823	14 167	6 685	7 482	1 342	445	897
40 » 45	19 052	9 894	9 158	3 702	2 154	1 548	13 476	7 146	6 330	1 874	594	1 280
45 » 50	18 619	10 070	8 549	3 317	1 918	1 399	12 588	7 331	5 267	2 714	821	1 893
50 » 55	20 381	10 899	9 482	3 386	1 930	1 456	13 039	7 749	5 340	3 906	1 220	2 686
55 » 60	24 269	12 164	12 105	3 516	1 907	1 609	13 912	8 152	5 760	6 841	2 105	4 736
60 » 65	27 955	13 737	14 218	3 652	1 931	1 721	14 375	8 631	5 744	9 928	3 175	6 753
65 » 70	28 038	13 196	14 842	3 240	1 625	1 615	11 901	7 285	4 616	12 897	4 236	8 611
70 » 75	28 311	13 486	14 825	3 119	1 511	1 608	9 827	6 283	3 544	15 365	5 692	9 673
75 » 80	22 050	10 613	11 437	2 437	1 175	1 262	6 058	4 219	1 839	13 555	5 219	8 336
80 » 85	14 473	7 135	7 293	1 641	806	835	3 109	2 302	807	9 728	4 077	5 651
85 » 90	5 976	3 032	2 944	701	365	336	1 033	778	255	4 242	1 889	2 353
90 » 95	1 312	879	933	216	107	109	248	197	51	1 348	575	773
95 » 99	599	298	301	60	24	36	82	71	11	457	203	254
Centenarij.....	85	39	46	16	5	11	3	3	"	66	31	35
Di età ignota.....	472	339	133	343	268	75	79	49	30	50	22	28

RIEPILOGO PER CATEGORIE DI ETÀ.

DALLA NASCITA A UN ANNO...	195 695	106 182	89 513	"	"	"	"	"	"	"	"	"
DALLA NASCITA A 5 ANNI.....	328 617	174 275	154 342	328 617	174 275	154 342	"	"	"	"	"	"
DALLA NASCITA A 15 ANNI.....	365 251	192 915	172 336	365 229	192 912	172 817	20	3	17	2	"	2
DA 15 ANNI IN SU.....	307 646	154 355	153 291	79 823	45 426	32 402	142 128	76 151	65 977	85 690	30 778	54 912
DA 80 ANNI IN SU.....	23 422	11 772	11 650	2 977	1 575	1 402	4 554	3 400	1 154	15 891	6 797	9 094
TOTALE DEI MORTI...	672 897	347 270	325 627	445 057	240 338	204 719	142 148	76 154	65 994	85 692	30 778	54 914

VII. — QUADRO QUINQUENNALE DEI MORTI PER ETÀ, SESSO E STATO CIVILE, NEL REGNO.

TAVOLA IV.

ANNI 1866-67.

E T À DEI MORTI	COMPLESSO			CELIBI			CONIUGATI			VEDOVI		
	TOTALE	Maschi	Femmine	TOTALE	Maschi	Femmine	TOTALE	Maschi	Femmine	TOTALE	Maschi	Femmine
1866.												
Dalla nascita a un mese	76 294	42 197	34 097	76 294	42 197	34 097	"	"	"	"	"	"
Da 1 mese a 3 mesi	30 254	16 186	14 088	30 254	16 186	14 088	"	"	"	"	"	"
3 " 6	25 344	13 501	11 843	25 344	13 501	11 843	"	"	"	"	"	"
6 " 9	28 147	13 873	12 274	28 147	13 873	12 274	"	"	"	"	"	"
9 " 12	25 510	13 319	12 191	25 510	13 319	12 191	"	"	"	"	"	"
Da 1 anno a 2 anni	76 899	39 291	37 608	76 899	39 291	37 608	"	"	"	"	"	"
2 " 3	30 845	15 731	15 114	30 845	15 731	15 114	"	"	"	"	"	"
3 " 4	15 814	7 909	7 905	15 814	7 909	7 905	"	"	"	"	"	"
4 " 5	11 382	5 775	5 607	11 382	5 775	5 607	"	"	"	"	"	"
5 " 10	22 969	11 621	11 348	22 969	11 621	11 348	"	"	"	"	"	"
10 " 15	12 412	6 060	6 352	12 401	6 059	6 342	11	1	10	"	"	"
15 " 20	14 878	7 305	7 573	14 139	7 266	6 873	727	38	689	12	1	11
20 " 25	22 850	13 091	9 759	17 486	12 119	5 367	5 228	948	4 280	136	24	119
25 " 30	20 026	10 162	9 864	9 705	6 784	2 921	9 938	3 255	6 683	383	123	266
30 " 35	18 091	8 703	9 388	5 475	3 518	1 957	11 985	4 968	7 017	631	217	414
35 " 40	19 659	9 770	9 889	4 406	2 742	1 664	13 976	6 603	7 373	1 277	425	352
40 " 45	19 416	10 277	9 139	3 858	2 266	1 590	13 828	7 417	6 411	1 730	592	1 133
45 " 50	18 934	10 343	8 591	3 477	2 017	1 460	12 792	7 436	5 306	2 665	840	1 325
50 " 55	20 268	10 895	9 373	3 477	1 990	1 487	12 930	7 609	5 231	3 831	1 206	2 655
55 " 60	23 574	12 260	11 314	3 558	1 987	1 571	18 487	8 252	5 235	6 529	2 021	4 506
60 " 65	23 525	13 313	13 212	3 670	2 029	1 641	18 539	8 215	5 324	9 316	3 069	6 247
65 " 70	27 181	13 277	13 904	3 287	1 765	1 522	11 532	7 338	4 194	12 362	4 174	8 188
70 " 75	26 984	13 104	13 830	3 047	1 543	1 504	9 547	6 173	3 374	14 340	5 388	8 952
75 " 80	21 949	10 639	11 310	2 356	1 117	1 238	6 142	4 210	1 932	13 452	5 312	8 140
80 " 85	14 155	7 001	7 154	1 533	730	803	3 045	2 212	833	9 577	4 059	5 518
85 " 90	5 914	3 064	2 850	683	340	343	969	750	219	4 262	1 974	2 288
90 " 95	1 921	904	1 017	223	94	129	221	171	50	1 477	639	838
95 " 99	565	264	301	61	34	27	60	42	18	444	186	258
Centenarij.....	104	43	61	10	4	6	11	9	2	83	30	53
Di età ignota.....	638	464	174	505	394	111	84	56	28	49	14	35

RIEPILOGO PER CATEGORIE DI ETÀ.

DALLA NASCITA A UN ANNO....	183 549	99 076	84 473	183 549	99 076	84 473	"	"	"	"	"	"
DALLA NASCITA A 5 ANNI....	318 489	167 782	150 707	318 489	167 782	150 707	"	"	"	"	"	"
DALLA NASCITA A 15 ANNI....	353 870	185 463	168 407	353 859	185 462	168 397	11	1	10	"	"	"
DA 15 ANNI IN SU.....	302 944	154 415	148 529	80 450	43 847	32 103	139 957	75 786	64 171	82 537	30 282	52 255
DA 80 ANNI IN SU.....	22 659	11 276	11 333	2 510	1 202	1 308	4 306	3 184	1 122	15 843	6 890	8 953
TOTALE DEI MORTI...	657 452	340 342	317 110	434 814	234 203	200 611	140 052	75 843	64 209	82 586	30 296	52 290

VII. — QUADRO QUINQUENNALE DEI MORTI PER ETÀ, SESSO E STATO CIVILE, NEL REGNO.

TAVOLA IV.

ANNI 1863-67.

E T À DEI MORTI	COMPLESSO			CELIBI			CONIUGATI			VEDOVI		
	TOTALE	Maschi	Femmine	TOTALE	Maschi	Femmine	TOTALE	Maschi	Femmine	TOTALE	Maschi	Femmine
1867.												
Dalla nascita a un mese	88 825	49 608	39 217	88 825	49 608	39 217	"	"	"	"	"	"
Da 1 mese a 3 mesi	33 199	17 692	15 507	33 199	17 692	15 507	"	"	"	"	"	"
3 " 6	27 460	14 587	12 873	27 460	14 587	12 873	"	"	"	"	"	"
6 " 9	28 493	15 275	13 218	28 493	15 275	13 218	"	"	"	"	"	"
9 " 12	29 201	15 191	14 010	29 201	15 191	14 010	"	"	"	"	"	"
Da 1 anno a 2 anni	89 464	45 942	43 522	89 464	45 942	43 522	"	"	"	"	"	"
2 " 3	38 517	19 304	19 213	38 517	19 304	19 213	"	"	"	"	"	"
3 " 4	21 109	10 777	10 332	21 109	10 777	10 332	"	"	"	"	"	"
4 " 5	15 876	7 958	7 918	15 876	7 958	7 918	"	"	"	"	"	"
5 " 10	33 935	17 290	16 645	33 935	17 290	16 645	"	"	"	"	"	"
10 " 15	19 048	9 719	9 329	19 041	9 719	9 322	7	"	7	"	"	"
15 " 20	21 769	10 576	11 193	20 844	10 502	10 342	902	74	828	23	"	23
20 " 25	30 188	15 808	14 380	22 327	14 347	7 980	7 613	1 416	6 197	248	45	203
25 " 30	30 566	14 947	15 619	13 529	9 133	4 396	16 211	5 579	10 632	826	235	591
30 " 35	28 405	13 310	15 095	7 746	4 825	2 921	19 379	8 069	11 310	1 280	416	864
35 " 40	31 065	14 971	16 094	6 436	3 746	2 690	22 268	10 551	11 717	2 361	674	1 687
40 " 45	30 671	15 426	15 245	5 428	3 084	2 344	21 976	11 359	10 617	3 267	983	2 284
45 " 50	31 149	16 368	14 781	5 005	2 747	2 258	21 429	12 206	9 223	4 715	1 415	3 300
50 " 55	30 609	16 369	14 240	4 619	2 612	2 007	19 872	11 869	8 003	6 118	1 888	4 230
55 " 60	35 969	18 393	17 576	5 005	2 756	2 249	20 665	12 507	8 158	10 299	3 130	7 169
60 " 65	39 121	19 422	19 699	4 931	2 703	2 228	20 114	12 145	7 969	14 076	4 574	9 502
65 " 70	38 470	18 459	20 011	4 354	2 275	2 079	16 327	10 302	6 025	17 789	5 882	11 907
70 " 75	35 411	17 101	18 310	3 826	1 905	1 921	12 616	8 246	4 370	18 969	6 950	12 019
75 " 80	28 779	14 139	14 640	2 875	1 463	1 412	7 991	5 619	2 372	17 913	7 057	10 856
80 " 85	18 227	9 010	9 217	1 995	991	1 004	3 880	2 853	1 027	12 352	5 166	7 186
85 " 90	7 770	3 985	3 785	872	441	431	1 303	1 007	296	5 595	2 537	3 058
90 " 95	2 310	1 109	1 201	273	122	151	318	246	72	1 719	741	978
95 " 99	694	318	376	88	40	48	73	54	19	533	224	309
Centenarij.....	106	32	74	14	5	9	12	9	3	80	18	62
Di età ignota.....	459	298	161	377	288	109	49	26	23	33	4	29

RIEPILOGO PER CATEGORIE DI ETÀ.

DALLA NASCITA A UN ANNO...	207 178	112 353	94 825	207 178	112 353	94 825	"	"	"	"	"	"
DALLA NASCITA A 5 ANNI....	372 144	196 334	175 810	372 144	196 334	175 810	"	"	"	"	"	"
DALLA NASCITA A 15 ANNI....	425 127	223 343	201 784	425 120	223 343	201 777	7	"	7	"	"	"
DA 15 ANNI IN SU.....	441 279	219 743	221 536	110 167	63 697	46 470	212 949	114 111	98 838	118 163	41 935	76 228
DA 80 ANNI IN SU.....	29 107	14 454	14 653	3 242	1 699	1 643	5 586	4 189	1 417	20 279	8 686	11 593
TOTALE DEI MORTI...	866 865	443 384	423 481	535 664	287 308	248 356	213 005	114 137	98 868	118 196	41 939	76 267

E T A' DEI MORTI	Gennaio		Febbraio		Marzo		Aprile		Maggio		Giugno		Luglio		Agosto		Settembre		Ottobre		Novembre		Dicembre	
	M.	F.	M.	F.	M.	F.	M.	F.	M.	F.	M.	F.	M.	F.	M.	F.	M.	F.	M.	F.	M.	F.	M.	F.
	A N N O 1 8 6 3																							
Dalla nascita a un mese	5905	4661	5979	5002	5415	4359	4064	3111	3232	2393	3011	2228	3186	2324	3055	2298	2839	2274	3395	2467	3736	3069	5181	4149
Da 1 mese a 3 mesi	1390	1234	1423	1254	1615	1340	1200	1042	1253	1101	1505	1270	1798	1574	1424	1259	1138	1023	1177	1074	1152	968	1274	1174
3 " 6	1084	823	979	802	1149	822	940	771	1060	869	1449	1237	2002	1653	1701	1568	1243	1079	994	893	899	727	929	806
6 " 9	964	773	899	635	1002	777	858	755	961	859	1497	1280	2303	2142	1964	1842	1362	1342	1109	1060	998	848	897	752
9 " 12	950	811	921	850	923	904	810	749	877	799	1441	1253	2101	2062	1964	1904	1302	1301	1100	967	950	802	831	787
Da 1 anno a 2 anni	2729	2442	2635	2252	2779	2374	2414	2148	2674	2490	3520	3430	5429	5299	5405	5075	3904	3819	3408	3185	2803	2580	2528	2314
2 " 3	1204	1123	1151	1108	1092	1031	1094	976	1082	1041	1232	1201	1682	1694	1847	1904	1539	1553	1384	1258	1172	1108	1093	1077
3 " 4	732	701	671	698	708	685	652	629	640	658	638	644	870	828	972	975	855	837	781	735	720	684	670	581
4 " 5	551	540	558	465	577	585	520	496	506	507	497	502	684	681	785	814	720	732	607	586	558	508	525	534
5 " 10	1089	1054	1008	965	1042	1014	1076	1002	1037	992	968	944	1383	1318	1751	1648	1550	1412	1236	1206	1079	991	985	927
10 " 15	482	556	446	485	552	535	493	494	480	522	454	492	686	664	913	828	806	747	654	615	570	570	557	540
15 " 20	630	613	552	580	608	608	599	599	546	592	544	621	738	764	843	902	785	755	713	681	635	621	612	593
20 " 25	1234	786	1216	661	1195	751	1050	655	1025	668	1012	685	1189	878	1268	953	1144	886	1092	884	974	812	1094	795
25 " 30	951	845	771	747	821	863	770	796	797	765	734	700	877	823	920	1067	887	995	821	908	773	783	837	809
30 " 35	832	822	723	712	721	791	658	744	641	692	620	673	719	784	793	912	791	865	720	824	730	772	821	821
35 " 40	969	957	827	879	877	849	839	853	721	780	747	745	767	847	891	1032	762	1038	836	949	776	906	905	918
40 " 45	930	835	828	648	824	749	807	701	766	718	666	651	795	757	858	855	786	795	763	712	805	733	863	815
45 " 50	1038	875	892	749	920	741	837	644	807	608	669	572	806	667	849	812	861	755	815	699	872	760	985	852
50 " 55	1136	933	953	835	1023	859	893	713	795	671	709	624	837	731	939	783	789	738	827	724	866	792	1054	857
55 " 60	1324	1366	1143	1201	1252	1181	1080	965	914	799	821	803	948	901	1020	1045	1017	949	996	911	1065	966	1158	1124
60 " 65	1379	1632	1129	1284	1248	1349	1055	1065	997	903	911	885	1002	1001	1046	1088	1120	1015	1043	1004	1096	1092	1298	1356
65 " 70	1380	1660	1232	1429	1189	1438	1025	1117	876	1002	807	927	934	989	977	1127	985	1051	972	970	1082	1164	1220	1436
70 " 75	1456	1760	1243	1525	1184	1390	1047	1125	917	1011	872	927	949	996	992	1124	924	1001	971	1030	1065	1141	1322	1531
75 " 80	1157	1329	991	1139	1042	1105	819	833	716	668	678	698	712	737	753	824	758	806	716	751	861	835	1022	1124
80 " 85	807	857	688	683	676	679	519	550	461	438	476	444	512	479	500	552	502	488	523	484	555	549	674	741
85 " 90	306	322	308	293	297	258	221	230	201	204	215	169	228	214	212	212	174	174	195	174	224	220	299	310
90 " 95	92	105	75	124	94	84	90	74	55	57	42	45	48	83	67	77	47	79	59	57	56	71	99	103
95 " 99	39	37	19	38	19	34	16	22	15	23	29	24	14	23	20	27	19	23	14	29	27	27	32	38
Centenari	4	6	13	7	4	7	3	5	2	2	"	4	2	6	3	4	2	4	3	1	12	6	5	8
Di età ignota	49	20	32	14	27	19	19	13	24	9	18	15	14	10	28	16	18	6	31	12	17	18	26	16

RIEPILOGO PER CATEGORIA DI ETÀ'

Dalla nascita a 1 anno	10293	8302	10201	8543	10104	8202	7872	6428	7383	6021	8903	7268	11390	9755	10108	8871	7884	7019	7775	6461	7735	6414	9112	7668
Dalla nascita a 5 anni	15509	13108	15216	13066	15260	12877	12552	10677	12285	10717	14790	13045	20055	18257	19417	17639	14902	13960	13955	12225	12988	11294	13928	12174
Dalla nascita a 15 anni	17080	14718	16670	14516	16854	14426	14121	12173	13802	12231	16212	14481	22124	20239	21781	20115	17258	16119	15845	14046	14637	12855	15470	13641
Da 15 anni in su	15664	15740	13603	13534	13994	13736	12328	11691	11251	10601	10552	10197	12077	11680	12951	13996	12353	12417	12079	11792	12474	12250	14300	14231
Da 80 anni in su	1248	1327	1103	1145	1090	1062	849	881	734	724	762	686	804	805	802	872	744	768	794	745	874	873	1109	1200
Totale dei morti	32793	30478	30305	28064	30875	28181	26468	23877	25078	22841	26782	24693	34215	31929	34760	33527	29629	28542	27955	25850	27128	25123	29796	27888

Nota-Nei quadri mensuali relativi agli anni 1863, 1864, 1865 e 1866 non sono compresi i morti del Veneto i quali figurano soltanto nel 1867.

E T A' DEI MORTI	Gennaio		Febbraio		Marzo		Aprile		Maggio		Giugno		Luglio		Agosto		Settembre		Ottobre		Novembre		Dicembre	
	M.	F.	M.	F.	M.	F.	M.	F.	M.	F.	M.	F.	M.	F.	M.	F.	M.	F.	M.	F.	M.	F.	M.	F.
Dalla nascita a un mese	5539	4512	6263	5076	6736	5650	4417	3481	3113	2303	3003	2223	3172	2413	3208	2452	3135	2313	3774	2694	4217	3281	4930	3915
Da 1 mese a 3 mesi	1391	1160	1395	1240	1602	1330	1249	1067	1084	988	1142	1032	1493	1314	1318	1213	1190	1013	1202	1129	1216	1094	1253	1218
3 " 6	1027	831	1070	895	1053	846	949	776	821	708	1095	959	1563	1391	1419	1340	1121	1084	971	902	887	791	925	783
6 " 9	803	637	805	669	987	833	856	780	823	693	1066	981	1698	1644	1717	1602	1304	1227	1171	1021	905	845	847	738
9 " 12	697	684	796	696	910	757	809	778	757	721	1080	1001	1902	1752	1907	1842	1510	1471	1160	1123	934	837	795	764
Da 1 anno a 2 anni	2317	2026	2440	2129	2759	2464	2324	2198	2387	2132	2966	2629	4482	4258	5396	5346	4863	4734	3899	3733	3042	2914	2623	2525
2 " 3	951	924	983	936	1156	1076	1037	941	896	919	979	951	1389	1361	1827	1734	1823	1698	1578	1598	1463	1293	1184	1091
3 " 4	569	515	503	475	561	522	498	539	463	494	482	517	639	622	825	780	905	846	861	801	742	741	652	722
4 " 5	380	431	382	382	453	413	382	392	361	403	398	327	461	451	631	647	587	589	584	608	517	538	493	464
5 " 10	809	787	748	717	931	917	867	876	884	914	732	849	1033	931	1491	1338	1404	1284	1330	1179	1178	1087	993	947
10 " 15	376	411	355	404	474	518	446	450	422	496	414	471	527	510	759	649	724	644	660	592	581	561	502	462
15 " 20	520	508	485	527	596	597	537	654	591	639	517	608	672	671	748	755	741	687	675	708	679	658	646	636
20 " 25	930	688	916	677	1254	803	1038	749	954	781	895	651	980	768	1266	985	1097	866	1129	886	1202	956	960	817
25 " 30	776	720	753	699	954	869	792	801	757	779	705	711	769	756	919	1021	873	924	927	920	943	991	865	826
30 " 35	572	741	629	681	737	823	746	807	665	752	594	661	644	749	822	912	729	844	817	866	864	878	753	817
35 " 40	809	795	739	815	962	998	858	843	747	771	652	690	759	732	811	948	791	896	916	933	970	969	865	833
40 " 45	815	784	774	674	984	860	851	747	755	684	661	587	720	691	884	853	767	745	867	867	940	849	874	806
45 " 50	908	756	787	732	1008	837	900	730	762	645	625	547	711	591	821	737	804	652	854	733	934	773	970	805
50 " 55	970	890	927	805	1046	987	974	848	791	648	704	601	786	691	871	783	870	753	969	769	1039	869	952	839
55 " 60	1095	1186	1046	1155	1267	1407	1083	1085	920	841	763	738	852	815	913	956	940	860	1047	953	1126	991	1112	1118
60 " 65	1251	1439	1156	1398	1450	1739	1255	1324	1032	1011	905	864	965	869	1075	927	995	956	1116	1123	1176	1172	1361	1396
65 " 70	1232	1533	1190	1479	1479	1828	1206	1334	929	1000	792	848	940	890	989	1042	928	1048	1125	1147	1187	1294	1199	1399
70 " 75	1277	1571	1246	1579	1631	1951	1194	1399	908	1001	848	825	864	867	1043	990	895	939	1068	1047	1192	1196	1320	1460
75 " 80	1107	1248	1042	1172	1221	1361	932	1073	761	801	640	611	658	752	754	806	705	653	868	802	937	999	988	1159
80 " 85	790	715	819	782	888	947	654	694	463	441	443	406	456	427	462	489	435	468	523	529	624	668	628	727
85 " 90	332	319	293	283	349	387	275	279	191	168	188	168	175	183	188	189	197	201	243	197	288	269	313	301
90 " 95	108	101	84	89	110	129	88	67	45	61	59	48	45	53	50	79	57	64	57	70	80	88	96	84
95 " 99	24	27	37	28	37	39	22	31	20	18	20	9	20	21	18	21	26	18	16	28	33	31	25	30
Centenari	4	5	3	4	2	5	4	1	4	4	3	4	4	3	1	5	3	5	6	3	3	5	2	3
Di età ignota	30	21	27	16	13	10	13	9	25	14	22	4	20	7	32	12	16	12	28	6	88	9	25	12

RIEPILOGO PER CATEGORIE DI ETA'

Dalla nascita a 1 anno	9457	7824	10329	8576	11288	9416	8280	6882	6598	5413	7386	6196	9828	8514	9569	8449	8260	7108	8278	6869	8159	6848	8750	7418
Dalla nascita a 5 anni	13674	11720	14637	12498	16217	13891	12521	10952	10705	9361	12211	10620	16799	15206	18248	16956	16438	14975	15200	13609	13923	12354	13702	12220
Dalla nascita a 15 anni	14859	12918	15740	13619	17622	15326	13834	12278	12011	10771	13357	11940	18359	16647	20498	18943	18566	16903	17190	15380	15682	13982	15197	13629
Da 15 anni in su	13520	14026	12926	13579	15975	16567	13409	13466	11295	11045	10014	9577	11020	10529	12635	12498	11853	11579	13223	12581	14217	13656	13929	14056
Da 80 anni in su	1258	1167	1236	1186	1386	1507	1043	1072	723	692	713	635	700	687	719	783	718	756	845	827	1028	1061	1064	1145
Totale dei morti	28409	26965	28693	27214	33610	31903	27256	25753	23331	21830	23393	21521	29399	27183	33165	31453	30435	28494	30441	27967	29987	27647	29151	27697

VIII. - QUADRO QUINQUENNALE DEI MORTI PER ETÀ, PER SESSO E PER MESI, NEL REGNO

Tavola IV

Anni 1863-67

Età dei morti	Gennaio		Febbraio		Marzo		Aprile		Maggio		Giugno		Luglio		Agosto		Settembre		Ottobre		Novembre		Dicembre	
	M.	F.	M.	F.	M.	F.	M.	F.	M.	F.	M.	F.	M.	F.	M.	F.	M.	F.	M.	F.	M.	F.	M.	F.
A n n o 1866																								
Dalla nascita a 1 mese	5164	4313	4480	3608	4632	3813	3658	2952	3149	2406	2515	2015	2639	2053	2449	1830	2467	1909	3125	2558	3633	3060	4286	3580
Da 1 mese a 3 mesi	1261	1140	1240	1065	1264	1109	1222	1027	1313	1155	1380	1184	1833	1619	1439	1224	1112	972	1279	1107	1299	1152	1544	1314
3 " 6	1014	855	988	754	955	813	854	769	979	833	1355	1167	2000	1810	1534	1385	1061	922	982	921	868	823	911	791
6 " 9	804	744	824	703	920	758	944	754	984	847	1397	1210	2186	1968	1737	1600	1145	1114	1107	1017	927	793	898	766
9 " 12	771	666	735	728	818	731	746	697	903	822	1294	1126	2318	2109	1887	1736	1180	1088	944	936	894	812	829	740
Da 1 anno a 2 anni	2292	2229	2161	1943	2311	2363	2376	2153	2604	2406	3175	2999	5992	5664	5742	5653	4066	4028	3450	3400	2696	2541	2426	2229
2 " " 3	987	1068	983	893	1162	1127	1104	1006	1039	1000	1118	1033	1837	1736	1950	1926	1655	1529	1549	1465	1226	1253	1121	1078
3 " 4	613	590	519	533	578	561	555	554	563	552	542	568	740	742	815	824	814	841	822	823	665	692	663	625
4 " 5	468	428	416	349	389	419	401	396	430	424	366	380	522	507	589	550	629	598	586	616	602	497	477	443
5 " 10	874	865	768	756	892	928	857	900	836	875	738	799	1044	879	1134	1044	1250	1179	1260	1279	1103	1016	865	828
10 " 15	459	457	365	411	382	486	439	513	439	510	447	451	512	492	613	565	676	638	677	728	590	613	461	488
15 " 20	595	573	488	519	572	568	564	613	514	596	518	522	615	673	660	682	778	779	760	817	671	668	570	573
20 " 25	912	763	823	675	914	738	967	714	937	745	957	708	1162	751	1144	930	1350	1029	1564	972	1242	936	1119	798
25 " 30	813	790	691	701	778	739	790	757	749	702	746	741	776	735	805	869	1049	1046	1040	1064	1033	920	892	800
30 " 35	706	768	583	659	673	771	737	754	626	775	622	669	705	701	785	840	824	939	865	943	821	837	756	732
35 " 40	827	835	699	702	750	829	786	799	750	720	700	735	701	725	788	854	952	1003	953	983	943	846	921	858
40 " 45	904	798	716	609	784	665	829	685	755	695	762	673	761	691	831	788	999	871	988	899	1000	902	948	863
45 " 50	879	769	739	658	790	670	830	685	756	644	760	573	736	683	798	672	961	793	1009	822	1080	799	1005	823
50 " 55	1076	904	810	694	825	763	881	734	759	653	735	653	782	679	855	760	1015	835	1011	862	1036	865	1110	871
55 " 60	1193	1069	931	894	951	938	998	904	888	844	860	765	878	816	1012	886	1029	923	1155	1024	1145	1083	1220	1168
60 " 65	1337	1383	982	1018	1039	1079	1096	1041	1024	1041	969	912	975	876	1048	942	1146	1078	1168	1117	1264	1298	1265	1427
65 " 70	1308	1492	976	1158	1078	1136	1033	1129	1036	1030	950	859	1001	980	1053	1017	1069	1042	1176	1212	1292	1320	1305	1529
70 " 75	1367	1507	1039	1058	1051	1178	1080	1125	1043	1076	933	928	952	993	1018	1065	1067	1048	1119	1189	1197	1210	1238	1453
75 " 80	1010	1246	826	831	834	920	884	928	829	835	831	796	810	821	826	888	809	792	903	901	1010	1095	1067	1257
80 " 85	715	784	530	560	603	545	586	598	539	530	474	490	544	526	589	549	494	494	563	566	628	679	736	833
85 " 90	301	295	247	215	266	222	251	227	225	213	218	193	241	254	239	234	199	208	259	225	286	259	332	305
90 " 95	96	126	74	74	72	89	58	81	75	66	65	66	70	92	58	91	58	67	85	78	89	83	104	104
95 " 99	29	34	24	18	27	22	18	21	18	18	11	22	22	21	20	22	20	28	21	29	22	37	32	29
Centenarij	8	10	5	6	3	7	4	5	1	5	3	2	3	1	4	4	1	2	3	3	4	7	4	9
Di età ignota	34	35	24	17	21	23	22	11	21	9	19	8	27	6	38	8	136	17	57	18	36	13	29	9

Riepilogo per categorie di età

Dalla nascita a 1 anno	9014	7718	8267	6858	5589	7224	7424	6199	7328	6063	7941	6702	10976	9559	9046	7775	6965	6005	7437	6539	7621	6640	8468	7191
Dalla nascita " 5 anni	13374	12033	12346	10576	13029	11694	11860	10308	11964	10443	13142	11682	20067	18208	18142	16728	14129	13001	13844	12843	12730	11623	13155	11566
" " " 15 "	14707	13355	13479	11743	14303	13108	13156	11721	13239	11830	14327	12932	21623	19579	19889	18357	16055	14818	15781	14850	14423	13252	14481	12882
Da 15 anni in su	14076	14146	11183	11059	12110	11879	12392	11800	11524	11188	11114	10307	11734	11018	12533	12093	13820	12977	14642	13706	14763	13834	14624	14532
" 80 " " "	1149	1249	880	875	971	885	917	932	858	832	771	773	880	894	910	900	772	799	931	901	1029	1065	1208	1280
Totale dei Morti	28817	27536	24686	22809	26334	25010	25570	23532	24784	23027	25460	23247	33384	30603	32460	30438	30011	27812	30480	28574	29222	27099	29134	27423

VIII. — QUADRO QUINQUENNALE DEI MORTI

TAVOLA IV.

ETÀ DEI MORTI	GENNAJO		FEBBRAJO		MARZO		APRILE		MAGGIO	
	Maschi	Femmine	Maschi	Femmine	Maschi	Femmine	Maschi	Femmine	Maschi	Femmine
ANNO										
Dalla nascita a un mese	6 224	5 091	5 279	4 272	5 055	4 015	3 644	2 879	3 201	2 305
Da 1 mese a 3 mesi	1 925	1 703	1 623	1 354	1 590	1 293	1 336	1 132	1 309	1 145
3 " 6	1 243	1 085	1 138	885	1 104	938	971	853	1 161	981
6 " 9	1 072	914	930	777	1 007	846	987	764	1 251	1 050
9 " 12	937	829	920	825	967	856	921	826	1 141	1 042
Da 1 anno a 2 anni	2 746	2 418	2 518	2 387	2 798	2 415	2 731	2 442	3 276	3 194
2 " 3	1 222	1 230	1 040	1 030	1 161	1 278	1 185	1 105	1 200	1 253
3 " 4	697	719	623	603	677	674	616	624	714	677
4 " 5	519	477	459	422	434	489	465	494	506	471
5 " 10	1 006	954	894	867	954	1 000	993	962	1 024	1 002
10 " 15	473	444	389	449	504	527	466	533	578	576
15 " 20	594	580	540	525	601	672	519	653	625	733
20 " 25	1 059	876	897	737	1 017	784	1 028	801	995	903
25 " 30	869	861	760	753	846	819	797	869	854	913
30 " 35	770	860	620	759	731	849	669	834	742	884
35 " 40	864	920	753	755	879	893	773	805	862	975
40 " 45	922	899	762	714	910	892	869	820	981	941
45 " 50	989	885	826	694	985	768	904	839	1 016	831
50 " 55	1 129	960	879	748	979	813	678	750	968	839
55 " 60	1 215	1 326	1 001	965	1 167	1 037	1 161	1 022	1 118	1 044
60 " 65	1 553	1 635	1 214	1 174	1 227	1 258	1 205	1 267	1 246	1 228
65 " 70	1 553	1 770	1 145	1 265	1 260	1 400	1 170	1 278	1 263	1 380
70 " 75	1 542	1 702	1 163	1 373	1 245	1 322	1 181	1 160	1 249	1 193
75 " 80	1 328	1 415	1 024	1 009	1 128	1 123	980	992	1 026	1 045
80 " 85	887	954	678	639	703	690	663	636	572	622
85 " 90	384	367	313	246	357	267	299	279	276	276
90 " 95	107	122	95	95	83	97	66	78	78	88
95 " 99	29	40	25	34	20	28	26	28	22	19
Centenari.....	6	9	2	4	2	5	3	2	2	7
Di età ignota.....	18	3	14	2	16	8	8	7	26	4

RIEPILOGO PER

DALLA NASCITA A UN ANNO...	11 401	9 622	9 895	8 113	9 273	7 948	7 859	6 454	8 063	6 533
DALLA NASCITA A 5 ANNI....	16 585	14 466	14 535	12 555	14 793	12 804	12 806	11 119	13 759	12 128
DALLA NASCITA A 15 ANNI....	18 064	15 864	15 818	13 871	16 281	14 331	14 255	12 614	15 361	13 766
DA 15 ANNI IN SU.....	15 900	16 181	12 697	12 491	14 140	13 717	13 291	13 143	13 895	13 921
DA 80 ANNI IN SU.....	1 413	1 492	1 113	1 020	1 165	1 087	1 057	1 053	950	1 012
TOTALE DEI MORTI...	33 982	32 048	28 529	26 364	30 437	28 056	27 564	25 764	29 282	27 691

PER ETÀ, PER SESSO E PER MESI, NEL REGNO.

ANNI 1863-67.

ETÀ DEI MORTI	GIUGNO		LUGLIO		AGOSTO		SETTEMBRE		OTTOBRE		NOVEMBRE		DICEMBRE	
	Maschi	Femmine	Maschi	Femmine	Maschi	Femmine	Maschi	Femmine	Maschi	Femmine	Maschi	Femmine	Maschi	Femmine
1867.														
2 840	2 179	3 032	2 378	2 928	2 159	3 120	2 353	3 980	3 040	4 331	3 451	5 974	5 065	
1 501	1 379	1 639	1 452	1 273	1 180	1 345	1 145	1 444	1 292	1 273	1 151	1 429	1 311	
1 614	1 386	1 783	1 646	1 405	1 262	1 181	1 119	1 096	1 003	903	831	988	884	
1 753	1 543	2 089	1 920	1 602	1 433	1 318	1 262	1 245	1 098	1 009	852	952	749	
1 808	1 635	2 267	2 126	1 882	1 702	1 386	1 422	1 187	1 171	921	813	854	763	
5 272	4 973	6 878	6 669	5 977	5 742	4 643	4 596	3 946	3 780	2 728	2 665	2 429	2 241	
1 938	1 993	2 897	2 773	2 592	2 656	2 090	1 931	1 676	1 677	1 240	1 231	1 118	1 056	
1 095	1 022	1 529	1 417	1 405	1 353	1 149	1 023	914	912	689	664	669	644	
737	770	1 218	1 139	1 117	1 103	842	837	677	741	484	508	505	467	
1 808	1 685	2 504	2 346	2 593	2 521	1 887	1 844	1 500	1 436	1 054	1 027	983	941	
1 114	1 016	1 601	1 523	1 554	1 375	1 096	1 033	852	797	583	568	509	488	
1 033	1 180	1 527	1 699	1 486	1 606	1 161	1 155	1 032	976	740	714	718	700	
1 473	1 454	2 110	2 193	2 193	2 075	1 671	1 556	1 261	1 233	1 040	867	1 064	901	
1 561	1 718	2 187	2 377	2 279	2 315	1 600	1 757	1 245	1 349	973	891	976	997	
1 386	1 628	2 027	2 255	1 899	2 252	1 410	1 612	1 155	1 290	954	922	947	950	
1 520	1 792	2 253	2 452	2 188	2 403	1 563	1 712	1 252	1 268	999	1 035	1 075	1 084	
1 533	1 692	2 277	2 328	2 162	2 210	1 532	1 573	1 245	1 185	1 077	955	1 156	1 036	
1 710	1 683	2 397	2 274	2 260	2 105	1 580	1 531	1 349	1 208	1 069	919	1 283	1 044	
1 534	1 463	2 340	2 127	2 132	1 972	1 530	1 311	1 347	1 179	1 145	967	1 408	1 111	
1 738	1 806	2 477	2 383	2 299	2 187	1 582	1 533	1 550	1 416	1 334	1 236	1 651	1 621	
1 754	1 944	2 404	2 407	2 214	2 245	1 672	1 580	1 617	1 503	1 447	1 433	1 869	2 025	
1 540	1 755	2 186	2 260	1 984	2 067	1 485	1 498	1 537	1 593	1 526	1 635	1 810	2 110	
1 424	1 523	1 805	1 905	1 566	1 693	1 271	1 282	1 467	1 505	1 363	1 489	1 825	2 163	
1 075	1 196	1 412	1 396	1 197	1 250	984	1 024	1 159	1 198	1 170	1 172	1 656	1 820	
671	741	821	842	706	775	605	596	761	739	814	780	1 128	1 173	
283	280	331	340	293	298	250	265	328	326	346	329	525	510	
96	95	78	80	82	92	71	90	98	104	101	100	154	160	
23	24	16	22	24	29	22	40	31	22	40	34	40	56	
2	5	4	6	3	5	"	7	"	10	7	7	1	7	
10	4	40	48	62	40	34	20	22	13	19	6	29	6	

CATEGORIE DI ETÀ.

9 516	8 122	10 810	9 522	9 150	7 736	8 350	7 301	8 952	7 574	8 437	7 128	10 197	8 772
18 558	16 880	23 327	21 520	20 241	18 590	17 074	15 688	16 165	14 684	13 578	12 196	14 913	13 180
21 480	19 581	27 432	25 389	24 388	22 486	20 057	18 565	18 577	16 917	15 215	13 791	16 405	14 609
20 356	21 979	28 652	29 346	26 967	27 579	19 990	20 122	18 434	18 104	16 135	15 485	19 286	19 468
1 075	1 145	1 250	1 290	1 108	1 199	949	998	1 218	1 201	1 308	1 250	1 848	1 906
41 846	41 564	56 124	54 783	51 417	50 105	40 081	38 707	37 033	35 034	31 369	29 282	35 720	34 083

	ERRATA	CORRIGE
Pag. vi. Nel quadretto d'contro al 1863 — Aumento per 100	0, 89	0, 83
» XLV. Seconda linea.....	1866	1867
» 244. Mantova — Totale morti	5 987	5 897
» 266. Veneto — 1867 — Matrimoni	23 973	22 309
» id. id. id. Totale Nati.....	96 496	90 572
» id. id. id. Nati maschi	50 185	47 147
» id. id. id. Nati femmine.....	46 281	43 425
» id. id. id. Totale Morti	74 342	70 026
» id. id. id. Morti maschi.....	38 030	35 810
» id. id. id. Morti femmine.....	36 312	34 216
» id. Toscana — 1864 — Totale morti.....	61 482	61 428

INDICE.

CONSIDERAZIONI STATISTICHE.

§		Pag.	
§	I. Movimento generale	v	v
§	II. Matrimoni	»	VII
§	III. Nascite	»	XXX
§	IV. Natimorti	»	XLV
§	V. Morti	»	LI
§	VI. Età media e vita probabile	»	LXXVIII
§	VII. Accrescimento della popolazione	»	LXXXIV

TAVOLA I.

I.	— Movimento dello stato civile, per comuni	»	3
II.	— Riepilogo del movimento dello stato civile, per provincie e comuni urbani e rurali.	»	240
III.	— Riepilogo del movimento dello stato civile, per compartimenti e comuni urbani e rurali.	»	252
IV.	— Movimento quinquennale (1863-67) dello stato civile, per provincie	»	257
V.	— Movimento quinquennale (1863-67) dello stato civile, per compartimenti	»	266
VI.	— Movimento quinquennale (1863-67) dello stato civile, per compartimenti e comuni urbani e rurali.	»	270
VII.	— Riepilogo generale del movimento quinquennale (1863-67) dello stato civile per comuni urbani e rurali, nel Regno	»	272

TAVOLA II.

I.	— Movimento dello stato civile per mesi e per provincie	»	276
II.	— Movimento dello stato civile per mesi e per compartimenti.	»	300
III.	— Riepilogo generale del movimento dello stato civile per mesi, nel Regno	»	310
IV.	— Movimento quinquennale (1863-67) dello stato civile per mesi e per compartimenti.	»	312
V.	— Movimento quinquennale (1863-67) dello stato civile per mesi, nel Regno.	»	322
VI.	— Riepilogo generale del movimento quinquennale (1863-67) dello stato civile per mesi, nel Regno.	»	324

TAVOLA III.

I.	— Matrimoni secondo lo stato civile dei coniugi, per provincie e per compartimenti.	»	331
II.	— Matrimoni secondo il grado d'istruzione dei coniugi, per provincie e per compartimenti.	»	332
III.	— Matrimoni secondo l'età rispettiva dei coniugi, per provincie	»	334
IV.	— Matrimoni secondo l'età rispettiva dei coniugi, per compartimenti.	»	338
V.	— Età, sesso, e stato civile dei coniugi, per compartimenti.	»	340
VI.	— Matrimoni secondo le combinazioni di età dei coniugi, per compartimenti.	»	345
VII.	— Riepilogo triennale (1865-67) dei matrimoni secondo le combinazioni di età dei coniugi, nel Regno	»	350
VIII.	— Riepilogo triennale (1865-67) dei matrimoni tra celibi, secondo le combinazioni di età dei coniugi, nel Regno	»	351

IX — Riepilogo triennale (1865-67) dei matrimoni tra celibi e vedove, secondo le combinazioni di età dei coniugi, nel Regno	Pag	352
X. — Riepilogo triennale (1865-67) dei matrimoni tra vedovi e celibi secondo le combinazioni di età dei coniugi, nel Regno	"	353
XI. — Riepilogo triennale (1865-67) dei matrimoni tra vedovi, secondo le combinazioni di età dei coniugi nel Regno	"	355
XII. — Quadro triennale (1865-67) dei matrimoni per sesso e per età, nei compartimenti	"	355

TAVOLA IV.

I — Morti per età e per sesso, per provincie	"	362
II. — Morti per età, per sesso e per stato civile, per compartimenti	"	376
III. — Morti per età, per sesso e per mesi, per compartimenti	"	392
IV. — Morti per età, per sesso, per stato civile e per mesi, nel Regno	"	420
V. — Morti per età, per sesso e per stagioni nel Regno	"	432
VI. — Quadro quinquennale (1863-67) dei morti per età e per sesso, per compartimenti	"	436
VII — Quadro quinquennale (1863-67) dei morti per età, per sesso e per stato civile nel Regno	"	452
VIII. — Quadro quinquennale (1863-67) dei morti per età, per sesso e per mesi nel Regno	"	458
ERRATA CORRIGE	"	468

X