

MINISTERO DI AGRICOLTURA, INDUSTRIA E COMMERCIO

DIREZIONE GENERALE DELLA STATISTICA

POPOLAZIONE

MOVIMENTO DELLO STATO CIVILE

ANNO 1899



ROMA

TIPOGRAFIA NAZIONALE DI G. BERTERO E C.
VIA UMBRIA

1901

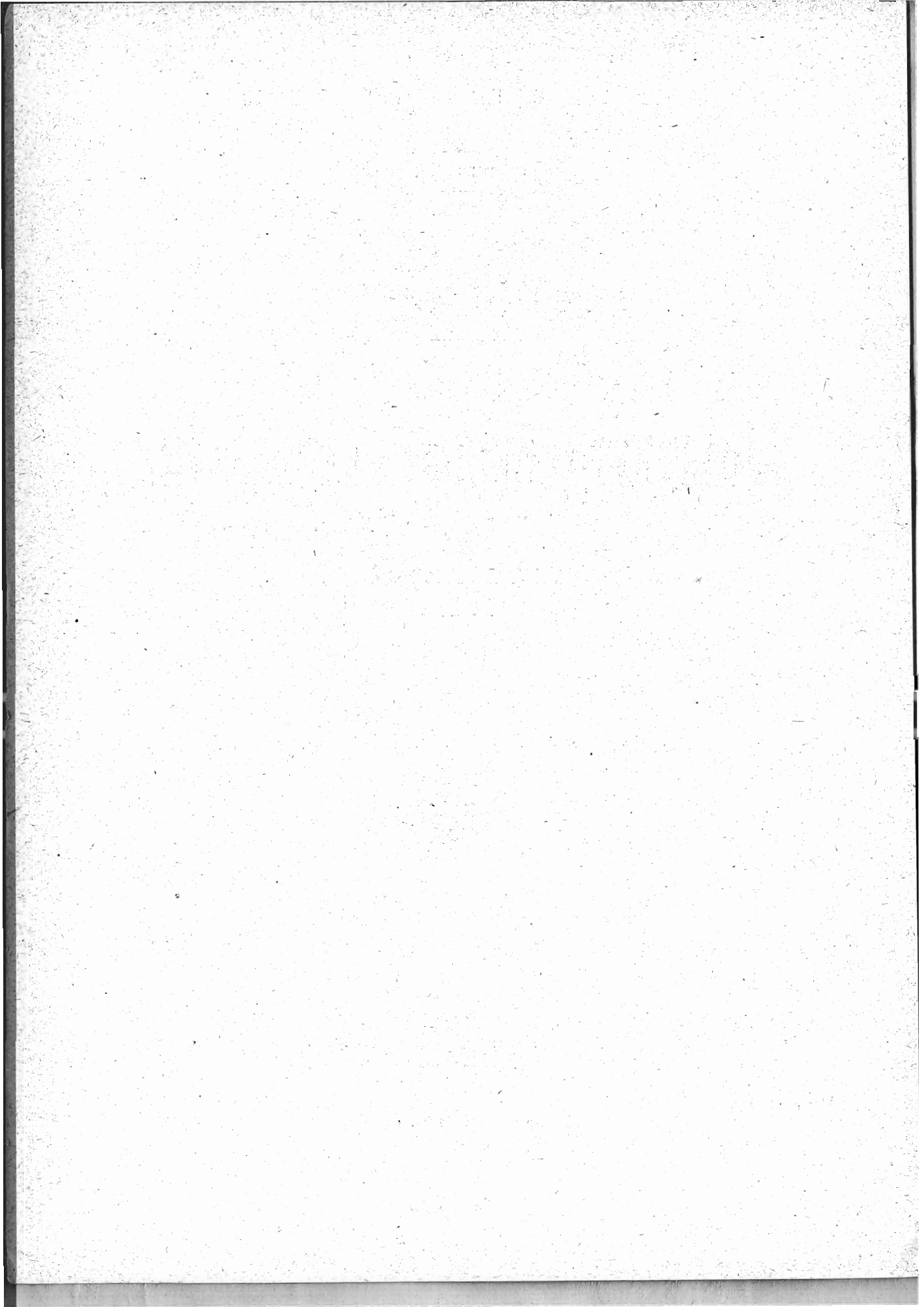

INDICE

INTRODUZIONE.

	<i>Pag.</i>	
AVVERTENZE PRELIMINARI	v	
CAPO I. — Calcolo della popolazione al 30 giugno 1899.	VI	
„ II. — Risultati generali del movimento dello stato civile dal 1872 al 1899	XII	
„ III. — Matrimoni:		
§ I. Numero dei matrimoni in rapporto alla popolazione	XIII	
§ II. Matrimoni classificati secondo i mesi dell'anno in cui furono celebrati	XIV	
§ III. Matrimoni classificati secondo lo stato civile degli sposi.	XV	
§ IV. Sposi e spose classificati secondo l'età	XVI	
§ V. Sposi e spose classificati secondo l'età media	XXI	
§ VI. Sposi e spose classificati secondo l'età media e la professione	ivi	
§ VII. Sposi e spose classificati secondo il grado di istruzione primaria.	XXII	
§ VIII. Matrimoni fra consanguinei	XXVII	
„ IV. — Nati:		
§ I. Numero dei nati in rapporto alla popolazione	XXIX	
§ II. Nati classificati secondo i mesi	XXX	
§ III. Nati classificati secondo il sesso	ivi	
§ IV. Nati classificati secondo la filiazione legittima od illegittima.	XXXI	
§ V. Legittimazioni	XXXVII	
„ V. — Nati-morti:		
§ I. Numero dei nati-morti in rapporto al numero totale dei nati.	XXXIX	
§ II. Nati-morti classificati secondo i mesi	XLI	
§ III. Nati-morti classificati secondo il sesso e secondo la filiazione legittima od illegittima	XLII	
„ VI. — Fecondità della popolazione.	XLIV	
„ VII. — Parti-multipli	XLV	
„ VIII. — Morti:		
§ I. Numero dei morti in rapporto alla popolazione	XLVII	
§ II. Morti classificati secondo i mesi	XLVIII	
§ III. Numero dei morti paragonato a quello dei nati	XLIX	
§ IV. Morti classificati secondo il sesso e secondo lo stato civile	L	
§ V. Morti classificati secondo il sesso e secondo l'età	LI	
§ VI. Quozienti di mortalità dei bambini nei primi cinque anni di età nel periodo dal 1890 al 1899	LIII	
§ VII. Morti nei primi cinque anni di età, classificati secondo la filiazione legittima od illegittima.	LV	
§ VIII. Morti classificati secondo l'età e secondo la professione.	LVIII	

TAVOLE.

TAVOLA I.	— Movimento dello stato civile: <i>Matrimoni; nati e nati-morti divisi per sesso ed in legittimi, illegittimi riconosciuti da uno o da entrambi i genitori, illegittimi non riconosciuti od esposti; morti divisi per sesso; figli naturali legittimati</i>	
	A. Per circondari	Pag. 2
	B. Per provincie e per compartimenti	" 16
	C. Nei 284 Comuni capoluoghi di provincia, di circondario o distretto e nei 55 Comuni non capoluoghi che al 31 dicembre 1881 avevano più di 15,000 abitanti di popolazione agglomerata nel centro principale	" 22
"	II. — Movimento dello stato civile nei singoli mesi, per provincie e per compartimenti: <i>Matrimoni; nati, nati-morti e morti divisi per sesso</i>	" 46
"	III. — Matrimoni classificati secondo lo stato civile degli sposi, per provincie e per compartimenti: <i>Matrimoni tra celibi e nubili, tra celibi e vedove, tra vedovi e nubili, tra vedovi e vedove</i>	" 54
"	IV. — Sposi e spose classificati secondo il grado d'istruzione primaria. <i>Sposi e spose che sottoscrissero l'atto di matrimonio ovvero che dichiararono di non saper scrivere:</i>	
	A. Per provincie e per compartimenti	" 55
	B. Nei 69 Comuni capoluoghi di provincia	" 57
"	V. — Sposi e spose classificati secondo l'età e lo stato civile, per compartimenti:	
	A. Sposi. Gruppi di età: celibi, vedovi	" 58
	B. Spose. Gruppi di età: nubili, vedove	" 59
"	VI. — Sposi e spose che sottoscrissero l'atto di matrimonio, classificati per età e per compartimenti	" 60
"	VII. — Sposi classificati secondo l'età, la professione e lo stato civile, nel Regno	" 62
"	VIII. — Parti multipli per provincie e per compartimenti: <i>Parti doppi, tripli, ecc., numero dei nati divisi per sesso e loro combinazioni</i>	" 64
"	IX. — Morti classificati secondo il sesso e secondo lo stato civile, per compartimenti: <i>Celibi in età non superiore ai 15 anni, celibi in età superiore ai 15 anni, coniugati, vedovi</i>	" 66
"	X. — Morti classificati secondo il sesso e secondo l'età, per compartimenti	" 67
"	XI. — Morti nei primi cinque anni di età, classificati secondo il sesso e la filiazione legittima od illegittima, per compartimenti.	" 69
"	XII. — Morti classificati secondo il sesso, l'età e lo stato civile, nel Regno	" 70
"	XIII. — Maschi morti in età di 15 anni e più, classificati per gruppi di età e secondo la professione, nel Regno	" 71



INTRODUZIONE

AVVERTENZE PRELIMINARI.

Il *Movimento dello stato civile* fu cominciato a pubblicare per l'anno 1862. Il presente volume, che è il XXXVIII della serie, dà le notizie per l'anno 1899.

Esso dà il riassunto numerico degli atti di stato civile, cioè riguarda i matrimoni, le nascite e le morti senza che possa tener conto dell'immigrazione dall'estero, nè della emigrazione, e neppure dei cambiamenti di residenza o di dimora da uno ad altro comune del Regno.

Le notizie dei matrimoni e delle morti vengono date dagli Uffici comunali di stato civile sopra schede individuali, e lo spoglio di queste si fa direttamente a cura dell'Ufficio centrale di statistica. Quanto alle nascite, i comuni inviano a questo Ufficio un prospetto riassuntivo del numero dei nati e dei nati morti in ciascun mese dell'anno, divisi per sesso e secondo che sono legittimi od illegittimi, come pure del numero dei figli naturali legittimati e dei parti multipli.

Fino a tutto il 1892 si pubblicavano le cifre dei matrimoni, dei nati e dei morti per singoli comuni. Da quell'anno, per ragioni di economia, si è dovuto rinunciare a dare le cifre separatamente per comuni, tranne per i capoluoghi di provincia, di circondario e di distretto (1). Per tutti gli altri comuni le cifre sono riunite per circondari e provincie.

Diamo la classificazione dei morti in ciascun compartimento e nel Regno per ognuno dei primi cinque anni di età e per gruppi quinquennali nelle età susseguenti, ma dobbiamo rinunciare a calcolare i quozienti specifici di mortalità per il seguente motivo. Dal 31 dicembre 1881 in poi, cioè dalla data dell'ultimo censimento, la distribuzione dei viventi per anni di età è variata, non solo per i fatti delle nascite e delle morti, ma anche per l'emigrazione all'estero costituita in prevalenza di individui adulti, nè si hanno tutti gli elementi necessari a determinare la distribuzione attuale per età. Ora è noto che la

(1) Per l'anno 1899, oltre le cifre per ciascun comune capoluogo di provincia, di circondario o distretto, si sono date anche quelle relative a 55 comuni non capoluoghi che, al 31 dicembre 1881, avevano più di 15,000 abitanti di popolazione agglomerata nel centro principale.

classificazione per età dei soli morti, senza che questi possano ragguagliarsi a mille viventi coetanei, non basta per calcolare la *mortalità*.

Per vari anni si è utilizzato il materiale fornito dal censimento del 1881 per costruire tavole di mortalità che avevano un valore di grande approssimazione. Per formare quelle tavole si erano riunite le cifre dei morti durante dodici anni (1876-87), sei dei quali anteriori alla data del censimento e sei posteriori. Le osservazioni di quei due periodi si bilanciavano fra loro e potevano paragonarsi alla tavola dei viventi alla fine del 1881, nel supposto che la distribuzione della popolazione per età non si fosse alterata sensibilmente nel dodicennio suindicato. Ma non è sembrato opportuno di continuare con questo metodo, per cui si verrebbe a forzare soverchiamente l'ipotesi che la distribuzione dei viventi fosse costante rispetto all'età; tanto più che, per poterci servire della classificazione dei morti per età fino a tutto l'anno 1899, bisognerebbe far entrare, come elementi di calcolo, anche le cifre dei morti nei dodici anni anteriori al 1876, mentre per gli anni dal 1864 al 1871 mancano le notizie dei morti nella provincia di Roma.

Diamo anche per il 1899, come abbiamo fatto per gli anni precedenti, una classificazione dei morti per età combinata colla notizia dello stato civile e una classificazione dei morti pure per età combinata colla professione esercitata.

CAPO I.

CALCOLO DELLA POPOLAZIONE AL 30 GIUGNO 1899.

La popolazione di ciascun comune non può essere determinata che mediante l'operazione del censimento, e l'ultimo censimento italiano risale al 31 dicembre 1881. Nell'intervallo fra due censimenti il numero degli abitanti non potrebbe calcolarsi, anno per anno, colla semplice aggiunta delle nascite e colla sottrazione delle morti, partendo dal numero dei presenti accertato dal censimento più recente, perchè gli spostamenti che avvengono, non solo da comune a comune, ma anche da provincia a provincia nell'interno del Regno, ovvero per emigrazione all'estero, da un lato, e per immigrazioni e rimpatrii, dall'altro, non sono conosciuti con sufficiente esattezza.

In attesa dei risultati del nuovo censimento generale della popolazione eseguito alla data del 10 febbraio 1901, si è tentato un calcolo della popolazione del Regno e delle singole provincie, partendo dall'ipotesi che dopo il 31 dicembre 1881 la popolazione sia cresciuta nel medesimo rapporto annuale che erasi verificato fra l'ultimo e il penultimo censimento, cioè durante il decennio 1871-81.

Per determinare col metodo anzidetto la popolazione di ciascuna provincia si è fatto il calcolo separatamente per ogni circondario, attesochè nell'intervallo fra gli ultimi due censimenti non tutti i circondari erano aumentati di popolazione. Per quei circondari nei quali il censimento del 1881 aveva trovato un numero di abitanti inferiore a quello del 1871, si è fatta l'ipotesi che la popolazione fosse rimasta stazionaria dopo il 1881, non avendosi il mezzo di verificare se avesse continuato ivi il movimento regressivo.

Il totale della popolazione del Regno calcolato in questa guisa è superiore a quello che riuscirebbe se si determinasse coll'aumento medio generale; poichè a formare questo aumento medio generale entrano anche quei circondari nei quali la popolazione è diminuita, mentre noi abbiamo supposto che in questi ultimi la popolazione rimanesse costante dopo il 1881. Ad ogni modo limitiamo questo calcolo approssimativo al complesso del Regno ed alle singole provincie, non volendoci avventurare a spingerlo alle minori divisioni amministrative dei circondari e dei comuni.

Secondo il metodo di calcolo adottato, la popolazione del Regno al-31 dicembre 1899 sarebbe stata di 31,856,675 abitanti.

I risultati di questo computo possono essere riscontrati con quelli che si desumono dal bilancio fra le nascite e le morti e dal movimento della emigrazione. Negli anni dal 1° gennaio 1882 al 31 dicembre 1899 il numero dei nati ha superato quello dei morti di 5,869,518. Quanto all'emigrazione conviene distinguerla in due specie: l'una, detta *temporanea*, si compone di persone che si propongono di andare all'estero in cerca di lavoro per un tempo non molto lungo, d'ordinario non superiore ad un anno; l'altra, detta *permanente*, consta di persone che si portano all'estero per un tempo indefinito, pure in cerca di occupazione. Il primo gruppo di emigranti (*temporanei*) non si può escludere dal computo della popolazione del Regno, giacchè essi continuano ad avere dimora stabile nel comune dove risiede la loro famiglia, presso la quale intendono di fare presto ritorno. Per il secondo gruppo, facendo la somma delle cifre indicate dalle autorità comunali e di pubblica sicurezza in ciascun anno della serie 1882-99, si forma un totale di 2,185,477 (1).

Aggiungendo alla popolazione data dal censimento del 31 dicembre 1881 l'eccedenza dei nati sui morti nel periodo 1882-99 e sottraendo da questo totale tutta l'emigrazione propria o permanente avvenuta dal Regno negli stessi anni, si ottiene il numero di 32,143,669 abitanti al 31 dicembre 1899, la quale cifra supera di circa 280,000 quella data dal calcolo precedente (2).

(1) Per la statistica dell'emigrazione si ricorre, come a fonte principale delle notizie, ai registri dei passaporti; e le cifre così ottenute si pongono a confronto con quelle fornite dagli Uffici dei porti del Regno e dei porti esteri, nei quali s'imbarcano italiani per paesi fuori d'Europa, come pure colle statistiche dei paesi di colonizzazione.

I passaporti sono rilasciati dall'Autorità governativa di pubblica sicurezza dietro il *nulla-osta* del sindaco, il quale interroga le persone che intendono di uscire dalla frontiera del Regno e le classifica, secondo le loro dichiarazioni, nell'emigrazione *temporanea* o nell'emigrazione *permanente*.

Il numero dei passaporti rilasciati non può essere un indice sicuro del numero degli emigranti, perchè l'emigrazione clandestina, costituita di individui renitenti alla leva o che hanno qualche conto da rendere alla giustizia, i quali partono tutti senza passaporto, sfugge ad ogni riscontro ufficiale; ma esso non se ne discosta di molto, poichè la massima parte degli emigranti, che si reclutano principalmente nelle classi povere dei contadini, braccianti ed operai, sogliono provvedersi del passaporto, che può loro servire presso le Autorità dei paesi stranieri ed anche per ottenere, occorrendo, sussidi e protezione dai nostri consoli. I viaggiatori che si recano all'estero per diporto, per ragione di studi o per affari momentanei, si possono facilmente distinguere dagli altri ed eliminare dalle statistiche dell'emigrazione, essendo più elevato l'ammontare della tassa imposta alle persone agiate per il rilascio di un passaporto.

(2) Nelle statistiche degli Stati dell'Impero germanico la popolazione, per gli anni posteriori a quello dell'ultimo censimento, si calcola appunto aggiungendo alle cifre date dal censimento l'eccedenza dei nati sui morti e sottraendone l'emigrazione transatlantica.

In questo secondo calcolo non si tiene conto dell'emigrazione clandestina, formata da giovani sfuggiti alla leva militare o da individui ricercati per altri motivi dalla giustizia punitiva, nè di quella parte di emigrazione temporanea che si trasforma in permanente, e non si computano neppure gli stranieri immigrati nel Regno (1), nè gli italiani rimpatriati (2). Si sa che molte persone, le quali partono dal comune d'origine coll'intenzione di recarsi in altri Stati europei per lavori temporanei, non trovando poi nel paese dove si sono recati un lavoro sufficientemente remunerato, lo abbandonano per recarsi direttamente in paesi transatlantici, senza far prima ritorno in patria. Questa emigrazione temporanea, che si trasforma in permanente, unita all'emigrazione clandestina, fa sì che le statistiche raccolte nei paesi di colonizzazione (Brasile, Argentina, Uruguay, Stati Uniti) indichino un numero annuo di italiani arrivati colà, superiore a quello che, secondo le notizie fornite dai sindaci, dà l'emigrazione dal Regno negli stessi anni per quelle destinazioni. Più precisamente, nella media degli anni 1890-99, le cifre indicate dalla prima statistica superano di circa 45,000 quelle che si sono ottenute colla seconda fonte d'informazioni. Si sa inoltre quante sono state le persone che sbarcarono nei porti del Regno, divise secondo che erano passeggeri di 1^a e 2^a oppure di 3^a classe, ma senza distinzione di nazionalità. Fatta astrazione dai passeggeri di 1^a e 2^a classe (che sono per lo più viaggiatori stranieri venuti in Italia per affari o per motivi di salute), i passeggeri di 3^a classe sbarcati nei porti del Regno dopo un viaggio di lungo corso, dal 1° gennaio 1882 al 31 dicembre 1899, furono in numero di 719,586 e la massima parte di essi erano italiani rimpatriati da paesi transatlantici.

Per altra parte non tutte le persone che emigrano per l'America vengono iscritte nell'emigrazione permanente, ma una parte di esse (e più precisamente 18,200 nel 1896, 15,283 nel 1897, 16,920 nel 1898 e 16,716 nel 1899), dichiararono nel fare la richiesta del passaporto, di voler rimpatriare entro un anno e furono perciò assegnate al gruppo dell'emigrazione temporanea.

Abbiamo dunque, da una parte, un gruppo di 45 mila individui che rappresenta, all'incirca, la media annua dell'emigrazione clandestina e di quella parte di emigrazione per altri Stati europei che si trasforma in emigrazione permanente per l'America, e un altro gruppo di 15 a 18 mila individui che rappresenta l'emigrazione temporanea per l'America o per l'Asia; a questi due gruppi fa riscontro un terzo, composto di circa 60 mila individui, che rappresenta la media annua degli individui sbarcati in porti del Regno

(1) Nell'ultimo censimento si trovarono nel Regno 59,956 stranieri, ma non si sa quali variazioni siano avvenute d'allora in poi in questa classe di persone.

(2) Riguardo al numero degli italiani rimpatriati, non possiamo conoscerlo per mezzo dei passaporti giacchè questi non vengono richiesti per rientrare nel Regno. Soltanto di coloro che rientrano per la via di mare si può avere qualche notizia dai registri tenuti presso le capitanerie di porto. Considerando gli ultimi anni, da questi registri si rileva che nel 1895 furono sbarcati nei porti del Regno 53,962 passeggeri di 3^a classe, provenienti da paesi transatlantici; nel 1896 58,607, nel 1897 63,893, nel 1898 71,687 e nel 1899 69,441. Si può ritenere che la massima parte di questi individui fossero cittadini italiani emigrati all'estero.

Non abbiamo tenuto conto dei passeggeri di 1^a e 2^a classe, in numero di 5 o 6 mila ogni anno, la massima parte dei quali si può ritenere fossero semplici viaggiatori.

Adunque nei cinque anni 1895-99 si ebbero 317,590 sbarcati in porti del Regno da paesi transatlantici di fronte a 776,657 individui partiti negli stessi anni in emigrazione propria.

da viaggi di lungo corso. Cosicchè anche questi dati circa il movimento di emigrazione e di immigrazione nei rapporti coll'estero fanno presumere che non sia molto lontana dal vero la cifra di 32,143,669 abitanti nel Regno per la fine dell'anno 1899, calcolata tenendo conto dei nati, dei morti e degli emigranti all'estero negli anni 1882-99.

I quozienti annuali della nuzialità, della natalità e della mortalità si sogliono per altro formare, non sulla popolazione calcolata al principio od alla fine dell'anno, ma sulla semisomma delle due cifre di popolazione, considerando questa semisomma come popolazione media dell'anno. Per il 1899 i detti quozienti sono stati calcolati sulla popolazione presumibilmente esistente al 30 giugno 1899, la quale, secondo il primo calcolo fatto, sarebbe stata di 31,762,328, abitanti (1).

(1) Diamo qui, per maggior chiarezza, gli elementi statistici dei quali ci siamo serviti nel calcolo della popolazione ed i risultati ai quali siamo giunti adoperando i diversi metodi suaccennati.

Popolazione di fatto secondo il censimento al 31 dicembre 1881	28,459,628
Nati nel Regno dal 1° gennaio 1882 al 31 dicembre 1899	19,901,016
Morti id. id. id.	14,031,498
	5,869,518
Emigrazione per l'estero, esclusa l'emigrazione temporanea, dal 1° gennaio 1882 al 31 dicembre 1899	2,185,477
Popolazione calcolata al 31 dicembre 1899:	
a) supponendo che dal 1° gennaio 1882 al 31 dicembre 1899, l'aumento annuo della popolazione di ciascun circondario sia avvenuto nella stessa proporzione in cui si verificò fra il 1871 ed il 1881 e mantenendo invariate le cifre di popolazione del 1881 per i circondari che avevano in quell'anno una popolazione minore di quella trovata nel 1871	31,856,675
b) supponendo che dal 1° gennaio 1882 al 31 dicembre 1899, l'aumento medio annuale della popolazione dell'intero Regno sia stato di 6.19 ogni 1000 abitanti, quale è risultato nell'intervallo fra il censimento del 1871 e quello del 1881	31,630,599
c) aggiungendo alla popolazione censita nel 1881 l'eccedenza dei nati sui morti dal 1° gennaio 1882 al 31 dicembre 1899, e dal totale così formato (34,329,146) sottraendo l'emigrazione propria avvenuta fra il 1882 ed il 1899, secondo le notizie fornite dalle autorità comunali e di pubblica sicurezza (senza tener conto dell'emigrazione clandestina, nè dell'emigrazione temporanea che si è trasformata in permanente e neppure del numero dei rimpatriati negli stessi anni).	32,143,669

Popolazione dei singoli compartimenti e provincie calcolata al 30 giugno 1899.

Prospetto I.

PROVINCIE E COMPARTIMENTI	POPOLAZIONE presente secondo il censimento del 31 dicembre 1881 nel territorio dell'anno 1899	ECCEDEZZA dei nati sul morti dal 1° gennaio 1882 al 31 dicembre 1899	AUMENTO DELLA POPOLAZIONE dal 1° gennaio 1882 al 30 giugno 1899 sup- ponendo che sia av- venuto in ogni cir- condario nella stessa proporzione in cui fu osservato fra il censimento del 1871 e quello del 1881 (1).	POPOLAZIONE calcolata al 30 giugno 1899 aggiungendo alle cifre della colonna 2 quelle della colonna 4
1	2	3	4	5
Alessandria	729 710	158 682	80 603	810 313
Cuneo	635 400	100 368	31 906	667 306
Novara	675 926	124 841	98 310	774 236
Torino	1 029 214	123 286	108 599	1 137 813
Piemonte	3 070 250	507 177	319 418	3 389 668
Genova	760 122	130 733	89 525	849 647
Porto Maurizio	132 251	11 287	15 829	148 080
Liguria	892 373	142 020	105 354	997 727
Bergamo	390 775	92 605	42 031	432 806
Brescia	471 568	79 080	28 325	499 893
Como	515 050	106 962	71 106	586 156
Cremona	302 097	50 817	5 983	308 080
Mantova	295 728	62 313	21 075	316 803
Milano	1 114 991	257 656	210 111	1 325 102
Pavia	469 831	99 538	43 603	513 434
Sondrio	120 534	16 781	17 614	138 148
Lombardia	3 680 574	765 752	439 848	4 120 422
Belluno	174 140	48 006	3 115	177 255
Padova	397 762	104 799	64 000	461 762
Rovigo	217 700	57 796	32 731	250 431
Treviso	375 704	119 512	44 254	419 958
Udine	501 745	135 340	38 273	540 018
Venezia	356 708	71 407	35 865	392 573
Verona	394 065	85 262	50 327	444 392
Vicenza	396 349	108 439	63 933	460 282
Veneto	2 814 173	730 621	332 498	3 146 671
Bologna	464 879	76 272	33 456	498 335
Ferrara	230 807	55 367	29 721	260 528
Forlì	251 110	52 746	31 964	283 074
Modena	279 254	58 501	13 057	292 311
Parma	267 306	45 406	7 551	274 857
Piacenza	226 758	37 338	3 360	230 118
Ravenna	218 359	30 959	8 145	226 504
Reggio Emilia	244 959	53 718	7 727	252 686
Emilia	2 183 432	410 307	134 981	2 318 413
Arezzo	238 744	46 697	7 312	246 056
Firenze	790 776	145 038	43 280	834 056
Grosseto	114 295	29 176	12 722	127 017
Livorno	121 612	9 701	5 235	126 847
Lucca	284 484	60 549	7 268	291 752
Massa e Carrara	169 469	44 347	16 059	185 528
Pisa	283 563	59 118	32 875	316 438
Siena	205 926	34 907	2 267	208 193
Toscana	2 208 869	429 533	127 018	2 335 887

(1) Per il metodo seguito nel calcolare la popolazione delle singole provincie vedasi la spiegazione a pag. vi.

Popolazione dei singoli compartimenti e provincie calcolata al 30 giugno 1899.

Segue Prospetto I.

PROVINCIE E COMPARTIMENTI	POPOLAZIONE presente secondo il censimento del 31 dicembre 1881 nel territorio dell'anno 1899	ECCEDENZA dei nati sui morti dal 1° gennaio 1882 al 31 dicembre 1899	AUMENTO DELLA POPOLAZIONE dal 1° gennaio 1882 al 30 giugno 1899 sup- ponendo che sia av- venuto in ogni cir- condario nella stessa proporzione in cui fu osservato fra il censimento del 1871 e quello del 1881 (1).	POPOLAZIONE calcolata al 30 giugno 1899 aggiungendo alle cifre della colonna 2 quelle della colonna 4
1	2	3	4	5
Ancona	267 338	57 420	8 889	276 227
Ascoli Piceno	209 185	48 816	11 163	220 348
Macerata	239 713	49 821	4 838	244 551
Pesaro e Urbino	223 043	44 153	18 268	241 311
Marche	939 279	200 210	43 158	982 437
Perugia . . . Umbria	572 060	123 147	41 160	613 220
Roma . . . Lazio	903 472	190 034	144 660	1 048 132
Aquila degli Abruzzi	353 027	79 056	38 249	391 276
Campobasso	365 434	59 462	20 937	386 371
Chieti	343 948	68 457	8 500	352 448
Teramo	254 806	61 297	16 247	271 053
Abruzzi e Molise	1 317 215	268 272	83 933	1 401 148
Avellino	392 619	84 834	31 219	423 838
Benevento	238 425	47 551	11 741	250 166
Caserta	714 131	151 750	36 321	750 452
Napoli	1 001 245	148 756	180 985	1 182 230
Salerno	550 157	103 333	29 247	579 404
Campania	2 896 577	536 224	289 513	3 186 090
Bari delle Puglie	679 499	172 448	148 880	828 379
Foggia	356 267	59 130	65 129	421 396
Lecce	553 298	129 964	117 189	670 487
Puglie	1 589 064	361 542	331 198	1 920 262
Potenza . . . Basilicata	524 504	76 104	27 637	552 141
Catanzaro	433 975	85 184	41 453	475 428
Cosenza	451 185	106 056	23 321	474 506
Reggio di Calabria	372 723	84 852	35 710	408 433
Calabrie	1 257 883	276 092	100 484	1 358 367
Caltanissetta	266 379	62 134	74 014	340 393
Catania	563 457	126 491	135 707	699 164
Girgenti	312 487	86 094	44 620	357 107
Messina	460 924	119 027	77 411	538 335
Palermo	699 151	159 784	162 360	861 511
Siracusa	341 526	100 464	94 974	436 500
Trapani	283 977	84 603	106 189	390 166
Sicilia	2 927 901	738 597	695 275	3 623 176
Cagliari	420 635	62 630	52 824	473 459
Sassari	261 367	51 256	33 741	295 108
Sardegna	682 002	113 886	86 565	768 567
REGNO	28 459 628	5 869 518	3 302 700	31 762 328

(1) Veggasi la nota alla pagina precedente.

CAPO II.

RISULTATI GENERALI

del movimento dello stato civile dal 1872 al 1899.

La popolazione al 30 giugno 1872 fu calcolata aggiungendo alla cifra del censimento al 31 dicembre 1871 la metà dell'aumento medio annuale avvenuto fra il 1871 e il 1881, e per ognuno degli anni corsi fra il 1872 e il 1882 si è aggiunta alle cifre del censimento al 31 dicembre 1871 una decima parte (ossia l'aumento medio aritmetico) della differenza fra quel censimento ed il successivo (1). Per gli anni posteriori al 1881 la popolazione fu calcolata nel modo indicato a pagina vi.

Il seguente prospetto riassume i dati del movimento dello stato civile nei ventotto anni corsi dal 1872 al 1899 inclusivamente.

Matrimoni, nati, nati-morti e morti negli anni 1872-99.

Prospetto II.

ANNI	POPOLAZIONE calcolata al 30 giugno	MATRIMONI		NATI		NATI-MORTI		MORTI		ECCE- DENZA dei nati sui morti
		Numero totale	per 1000 abitanti	Numero totale	per 1000 abitanti	Numero totale	per 1000 abitanti	Numero totale	per 1000 abitanti	
1872	26 884 077	202 361	7.53	1 020 682	37.97	29 546	1.10	827 498	30.78	193 184
1873	27 049 924	214 906	7.94	985 188	36.42	28 351	1.05	813 973	30.09	171 215
1874	27 215 771	207 997	7.64	951 658	34.97	26 991	0.99	827 253	30.40	124 405
1875	27 381 618	230 486	8.42	1 035 377	37.81	29 830	1.09	843 161	30.79	192 216
1876	27 547 465	225 453	8.18	1 083 721	39.34	33 069	1.20	796 420	28.91	287 301
1877	27 713 312	214 972	7.76	1 029 037	37.13	31 406	1.13	787 817	28.43	241 220
1878	27 879 160	199 885	7.17	1 012 475	36.32	31 305	1.12	813 550	29.18	198 925
1879	28 045 008	213 096	7.60	1 064 153	37.94	33 625	1.20	836 682	29.83	227 471
1880	28 210 856	196 738	6.97	957 900	33.96	30 405	1.08	869 992	30.84	87 908
1881	28 376 704	230 143	8.11	1 081 125	38.10	35 254	1.24	784 181	27.63	296 944
1882	28 553 990	224 041	7.85	1 061 094	37.16	35 384	1.24	787 326	27.57	273 768
1883	28 742 714	231 945	8.07	1 071 452	37.28	37 217	1.29	794 196	27.63	277 256
1884	28 931 438	239 513	8.28	1 130 741	39.08	38 307	1.32	780 361	26.97	350 380
1885	29 120 162	233 931	8.03	1 125 970	38.67	39 339	1.35	787 217	27.03	338 753
1886	29 308 886	233 310	7.96	1 086 960	37.09	39 204	1.34	844 603	28.82	242 357
1887	29 497 610	235 629	7.99	1 152 906	39.08	42 485	1.44	828 992	28.10	323 914
1888	29 686 334	236 883	7.98	1 119 563	37.71	42 007	1.42	820 431	27.64	299 132
1889	29 875 058	230 451	7.71	1 149 197	38.47	43 945	1.47	768 068	25.71	381 129
1890	30 063 782	221 972	7.38	1 083 103	36.03	42 117	1.40	795 911	26.47	287 192
1891	30 252 500	227 656	7.53	1 132 139	37.42	44 360	1.47	795 327	26.29	336 812
1892	30 441 224	228 572	7.51	1 110 573	36.48	44 758	1.47	802 779	26.37	307 794
1893	30 629 955	228 103	7.45	1 126 296	36.77	46 254	1.51	776 713	25.36	349 583
1894	30 818 677	231 581	7.51	1 102 935	35.79	46 256	1.50	776 372	25.19	326 563
1895	31 007 399	228 152	7.36	1 092 102	35.23	45 896	1.48	783 813	25.28	308 289
1896	31 196 126	222 603	7.14	1 095 505	35.12	46 364	1.49	758 129	24.30	337 376
1897	31 384 853	229 041	7.30	1 101 848	35.11	47 132	1.50	695 602	22.16	406 246
1898	31 573 582	219 597	6.96	1 070 074	33.89	45 092	1.43	732 265	23.19	337 809
1899	31 762 328	235 665	7.42	1 088 558	34.27	45 910	1.45	703 393	22.15	385 165

(1) Nei volumi precedenti fino al 1893 i quozienti di nuzialità, di natività e di mortalità per ciascun anno, invece di essere calcolati sulla popolazione media dell'anno, e più precisamente della popolazione al 30 giugno, furono calcolati in rapporto alla popolazione al 31 dicembre di ciascun anno. Per questa differenza di metodo, le cifre della popolazione del Regno ed i quozienti di nuzialità, di natività e di mortalità, per ciascun anno dal 1872 al 1892, indicati in questo volume, differiscono alquanto da quelli calcolati per gli stessi anni e pubblicati nei volumi del *Movimento dello stato civile* di quegli anni.

Il numero dei matrimoni, attraverso oscillazioni in più od in meno, tende a diminuire, massime dal 1885 in poi. Quanto alle nascite, il quoziente più alto (39 per 1000 abitanti) fu raggiunto nel 1876, nel 1884 e nel 1887; negli ultimi anni la natività è diminuita. La mortalità è pure in diminuzione: da più di 30 morti per 1000 abitanti nel 1872 si è discesi a 22 nel 1899. Il miglioramento, come si vedrà più avanti, si è verificato specialmente nella popolazione infantile. E per effetto della scemata mortalità, è divenuta via via maggiore la eccedenza dei nati sui morti, la quale arrivò nel 1897 al numero di 406,246, nel 1898 fu di 337,809 e nel 1899 di 385,165 nati in più dei morti.

CAPO III. MATRIMONI.

§ I.

Numero dei matrimoni in rapporto alla popolazione.

I matrimoni contratti nel 1899 furono 235,665, pari a 7.42 matrimoni per 1000 abitanti; la quale proporzione è superiore a quelle osservate nel 1897 e nel 1898. Seguono le cifre dei matrimoni avvenuti durante gli anni sopra indicati nei singoli compartimenti.

Matrimoni celebrati negli anni 1897-98-99, per compartimenti.

Prospetto III.

COMPARTIMENTI	ANNO 1897		ANNO 1898		ANNO 1899	
	Totale dei matrimoni	Matrimoni per 1000 abitanti	Totale dei matrimoni	Matrimoni per 1000 abitanti	Totale dei matrimoni	Matrimoni per 1000 abitanti
Piemonte	22 599	6.74	22 164	6.57	23 092	6.81
Liguria	6 341	6.43	6 496	6.55	6 926	6.94
Lombardia	29 351	7.21	28 531	6.97	30 792	7.47
Veneto	21 588	6.94	20 685	6.61	22 488	7.15
Emilia	16 742	7.27	15 787	6.83	16 987	7.33
Toscana	17 414	7.50	15 949	6.85	18 579	7.95
Marche	7 180	7.35	6 856	7.00	7 495	7.63
Umbria	4 942	8.12	4 257	6.97	4 700	7.66
Lazio	7 267	7.04	7 287	7.01	7 709	7.25
Abruzzi e Molise	11 036	7.93	11 133	7.97	11 811	8.43
Campania	22 922	7.27	22 408	7.07	22 921	7.19
Puglie	15 181	8.06	14 509	7.63	15 562	8.10
Basilicata	4 311	7.85	4 131	7.50	4 300	7.79
Calabria	10 652	7.91	10 232	7.56	10 866	8.00
Sicilia	25 899	7.31	24 005	6.70	25 798	7.12
Sardegna	5 616	7.40	5 167	6.77	5 639	7.34
REGNO	229 041	7.30	219 597	6.96	235 665	7.42

Quanto alle differenze da un compartimento all'altro nel numero dei matrimoni in rapporto alla popolazione, nel 1899 le proporzioni più elevate si ebbero negli Abruzzi, nelle Puglie, nelle Calabrie; le più basse nel Piemonte e nella Liguria.

§ II.

Matrimoni classificati secondo i mesi dell'anno in cui furono conchiusi.

Passando a classificare i matrimoni secondo le stagioni e i mesi in cui furono conchiusi, negli anni 1897, 1898 e 1899, diamo, oltre alle cifre assolute, le proporzioni a dodicimila matrimoni, supponendo ciascun mese composto di trenta giorni, cioè diminuendo di una trentunesima parte la cifra dei matrimoni per ogni mese che abbia trentun giorni, e ingrandendo la cifra del febbraio, in guisa da farla corrispondere anch'essa a un mese di trenta giorni (1). Con questo artificio di calcolo possiamo rappresentare la distribuzione proporzionale dei matrimoni nei diversi mesi dell'anno.

Matrimoni conchiusi nei singoli mesi degli anni 1897-98-99.

Prospetto IV.

M E S I	NUMERO DEI MATRIMONI CONCHIU SI					
	T O T A L E			P R O P O R Z I O N E M E N S I L E S U 1 2 0 0 0		
	1897	1898	1899	1897	1898	1899
Marzo	15 588	13 542	13 544	796	722	673
Aprile	18 153	19 030	24 774	958	1 048	1 272
Maggio	17 653	15 171	15 041	902	809	747
Giugno	14 294	13 321	13 819	755	734	709
Luglio	12 901	12 670	13 111	659	675	651
Agosto	13 912	12 190	13 086	711	650	650
Settembre	16 312	16 542	17 238	861	911	885
Ottobre	21 333	20 615	22 084	1 090	1 099	1 097
Novembre	24 306	23 195	26 514	1 283	1 278	1 361
Dicembre	19 784	20 625	21 154	1 011	1 100	1 051
Gennaio	23 125	23 831	25 850	1 182	1 270	1 284
Febbraio	31 680	28 865	29 450	1 792	1 704	1 620
ANNO . . .	229 041	219 597	235 665	12 000	12 000	12 000

Nel 1899 il numero massimo si ebbe nel febbraio, nel novembre e nel gennaio; il minimo nel marzo, nel luglio e nell'agosto. Differenze simili si osservano ogni anno fra le varie stagioni.

(1) La diminuzione per raggugiare tutti i mesi a 30 giorni si è fatta soltanto sulle cifre proporzionali; le cifre assolute sono quali risultano dalle tavole dello stato civile.

§ III.

Matrimoni classificati secondo lo stato civile degli sposi.

Nel seguente prospetto sono classificati i matrimoni avvenuti nel 1899, secondo le combinazioni di stato civile dei coniugi.

Sposi classificati secondo il loro stato civile nel 1899.

Prospetto V.

COMPARTIMENTI	NUMERO DEI MATRIMONI CONCHIUSI								
	TOTALE	Tra Celibi		Tra Vedovi		PER 100 MATRIMONI			
		e		e		Tra Celibi		Tra Vedovi	
		Nubili	Vedove	Nubili	Vedove	Nubili	Vedove	Nubili	Vedove
Piemonte	23 092	20 284	465	1 811	532	88	2	8	2
Liguria	6 926	6 116	161	528	121	88	2	8	2
Lombardia	30 792	27 276	701	2 090	725	89	2	7	2
Veneto	22 488	20 445	309	1 333	401	91	1	6	2
Emilia	16 987	15 379	243	976	389	91	1	6	2
Toscana	18 579	16 547	349	1 266	417	89	2	7	2
Marche	7 495	6 762	129	483	121	90	2	6	2
Umbria	4 700	4 237	92	307	64	90	2	7	1
Lazio	7 709	6 888	278	416	127	89	4	5	2
Abruzzi e Molise . . .	11 811	10 109	279	888	535	86	2	8	4
Campania	22 921	19 423	659	1 791	1 048	85	3	8	4
Puglie	15 562	13 008	557	1 134	863	84	3	7	6
Basilicata	4 300	3 608	143	311	238	84	3	7	6
Calabrie	10 866	9 204	398	862	402	85	3	8	4
Sicilia	25 798	22 211	914	1 890	783	86	4	7	3
Sardegna	5 639	4 650	258	495	236	82	5	9	4
REGNO . . .	235 665	206 147	5 935	16 581	7 002	87	3	7	3

Le differenze fra i vari compartimenti non sono molto grandi. Si osserva tuttavia che le proporzioni maggiori di matrimoni in cui lo sposo era celibe, sono date dal Lazio, dal Veneto, dall'Emilia, dalle Marche e dall'Umbria; le minori sono date dalle Puglie, dalla Basilicata e dalla Sardegna. In questi ultimi compartimenti è invece maggiore che negli altri la proporzione dei matrimoni di vedovi.

§ IV.

Sposi e spose classificati secondo l'età.

Le tavole analitiche pubblicate nel presente volume danno, per ciascun compartimento, la classificazione degli sposi per età, combinata questa notizia con quella dello stato civile.

Per gli sposi si è fatto un primo gruppo di quelli che, nel giorno del loro matrimonio, non avevano ancora compiuti 18 anni, e non avendo raggiunto il limite legale di età per contrarre matrimonio (articolo 55 del Codice civile), avevano ottenuto dal Re la dispensa dall'impedimento di età (articolo 68 Codice civile). Un secondo gruppo è formato di due classi annuali di età degli sposi, cioè di quelli che hanno dichiarato avere 18 anni o 19 anni, e precisamente si è inteso di comprendervi gli individui da 18 anni e un giorno, fino a 19 anni e 365 giorni.

Indi si è proceduto per gruppi di cinque anni, partendo dagli sposi che nel giorno del matrimonio avevano compiuti 20 anni, cioè erano entrati nel ventunesimo, fino a quelli che avevano 24 anni e 365 giorni; e così di seguito per gli altri gruppi quinquennali di età. Per le spose si è fatto un primo gruppo di quelle che non avevano compiuti 15 anni, limite legale d'età prescritto dall'articolo 55 del Codice civile; poi si è proceduto per gruppi di cinque anni, partendo dalle spose che aveano compiuto 15 anni ed erano perciò entrate nel sedicesimo, cioè da 15 anni e un giorno fino a 19 anni e 365 giorni; il secondo gruppo comprende le spose da 20 anni e un giorno a 24 e 365 giorni, cioè le spose che dichiararono avere 20 o 21 o 22 o 23 o 24 anni di età. Analogamente si è proceduto per i gruppi quinquennali successivi. Questo stesso metodo di aggruppamento degli sposi e delle spose per età si è fatto nelle statistiche precedenti del movimento dello stato civile; solo che, per indicare i gruppi si usavano le espressioni: 1° sotto i 18 anni; 2° da 18 a 20; 3° da 20 a 25, e così di seguito per le età più avanzate; ma siccome la ripetizione della medesima cifra in due colonne successive poteva forse lasciare qualche dubbio nell'interpretazione dell'età, così, a cominciare dall'anno 1898 si è preferito adottare le seguenti espressioni: sotto ai 18 anni; di 18 e 19 anni; 20-24; 25-29; 30-34, ecc. (1).

(1) Quest'ultima dizione è adoperata anche nelle statistiche francesi relative ai morti per età; mentre per la classificazione degli sposi le intestazioni delle colonne sono conformi a quelle usate nella statistica italiana fino al 1897, cioè: au dessous de 20 ans; de 20 à 25 ans; de 25 à 30 ans, ecc.

Nelle statistiche inglesi, per le tavole degli sposi e dei morti per età, ogni colonna è intestata con una sola cifra, cioè con quella che indica l'anno compiuto di età degli individui più giovani compresi nel gruppo osservato. Così per gli sposi la classificazione per età è fatta nel seguente modo:

15 — | 20 — | 25 — | 30 — | 35 — | ecc.

Nelle statistiche tedesche la classificazione degli sposi per età è fatta in sei gruppi, intitolati così: *bis 20 Jahre; über 20 bis 30; über 30 bis 40; über 40 bis 50; über 50 bis 60; über 60.*

Nel seguente prospetto si sono calcolate le cifre proporzionali degli sposi e delle spose di ciascun gruppo d'età a 10,000 sposi e spose di qualunque età, per l'anno 1899.

Età degli sposi e delle spose nel 1899.

A. CIFRE PROPORZIONALI A 10,000 SPOSI.

Prospetto VI.

COMPARTIMENTI	ETÀ DEGLI SPOSI IN ANNI COMPIUTI												
	Meno di 18	18 e 19	20-24	25-29	30-34	35-39	40-44	45-49	50-54	55-59	60-64	65-69	70 ed oltre
Piemonte	1	123	3 256	3 563	1 450	674	386	219	118	94	55	37	24
Liguria	1	92	2 516	3 779	1 836	804	405	244	130	91	53	23	26
Lombardia	1	31	3 443	3 946	1 328	565	285	160	94	76	38	21	12
Veneto	1	56	2 917	4 148	1 565	573	307	181	109	64	44	23	12
Emilia	86	2 488	3 669	1 777	827	448	274	186	103	68	48	26
Toscana	1	141	2 955	3 675	1 581	693	363	232	150	73	69	40	27
Marche	3	68	2 069	4 090	1 831	766	413	298	191	123	61	44	43
Umbria	55	1 923	3 760	1 946	907	481	413	234	138	66	45	32
Lazio	5	104	2 092	3 504	1 828	998	594	376	250	126	73	31	19
Abruzzi e Molise . .	6	513	3 623	3 083	1 144	542	337	238	183	121	103	58	49
Campania	7	272	3 444	3 358	1 212	571	357	234	196	136	106	59	48
Puglie	5	183	2 994	3 989	1 289	536	359	220	165	104	68	58	30
Basilicata	2	398	4 874	2 709	749	316	272	207	140	100	119	56	58
Calabrie	5	381	3 882	2 946	1 115	502	334	264	215	145	132	42	37
Sicilia	6	145	2 876	3 916	1 348	663	346	256	165	115	80	37	47
Sardegna	2	32	1 669	3 507	2 207	1 048	694	327	194	174	64	50	32
REGNO	3	154	3 043	3 687	1 454	652	370	236	157	103	71	40	30

B. CIFRE PROPORZIONALI A 10,000 SPOSE.

Segue Prospetto VI.

COMPARTIMENTI	ETÀ DELLE SPOSE IN ANNI COMPIUTI												
	meno di 15	15-19	20-24	25-29	30-34	35-39	40-44	45-49	50-54	55-59	60-64	65-69	70 ed oltre
Piemonte	1	2 194	4 864	1 634	610	300	171	105	59	39	15	6	2
Liguria	1 994	4 504	1 985	774	340	181	110	58	26	16	6	6
Lombardia	1	1 606	5 723	1 573	530	249	129	77	59	30	14	6	3
Veneto	1 004	5 631	2 120	671	288	130	70	45	23	11	5	2
Emilia	1 164	4 797	2 068	871	474	281	157	97	47	26	13	5
Toscana	1	1 325	5 042	2 071	705	355	203	129	83	44	25	10	7
Marche	937	5 027	2 193	824	382	250	175	140	39	24	4	5
Umbria	1 119	4 421	2 324	917	426	382	202	132	51	15	11	..
Lazio	1 194	3 980	2 284	1 068	563	425	255	143	48	27	10	3
Abruzzi e Molise . .	1	1 897	4 827	1 809	575	249	200	174	120	69	45	21	13
Campania	2	1 531	4 717	2 068	647	344	241	165	115	83	47	26	14
Puglie	7	2 347	4 663	1 583	488	291	229	152	95	69	48	20	8
Basilicata	2	3 358	4 498	952	370	228	196	156	89	84	37	16	14
Calabrie	8	2 683	4 247	1 537	553	359	223	179	96	67	30	11	7
Sicilia	9	3 186	3 855	1 431	555	325	234	166	112	69	33	18	7
Sardegna	2	1 521	3 993	2 268	928	498	307	235	110	82	44	7	5
REGNO	2	1 827	4 820	1 825	653	334	213	140	89	52	27	12	6

Nel Regno, ogni 10,000 uomini che contrassero matrimonio durante il 1899, se ne contavano: 3 con meno di 18 anni compiuti, 154 di 18 o di 19 anni, 3043 da 20 a non oltre il 25° compleanno, 3687 da 25 a non oltre 30, 1454 da 30 a non oltre 35, 652 da 35 a non oltre 40, 370 da 40 a non oltre 45, 236 da 45 a non oltre 50, 157 da 50 a non oltre 55, 103 da 55 a non oltre 60, 71 da 60 a non oltre 65, 40 da 65 a non oltre 70, e 30 di 70 anni ed oltre.

Gli sposi giovani sono relativamente più numerosi nei compartimenti degli Abruzzi, della Basilicata, delle Calabrie e della Campania, in confronto a quelli della Lombardia, Veneto, Marche, Umbria e Sardegna.

I compartimenti nei quali sono in maggiori proporzioni gli sposi di età inferiore a 20 anni, hanno anche molti sposi di età avanzata, cioè superiore a 60 anni.

Nel Regno, ogni 10,000 donne che contrassero matrimonio nel 1899, ve n'erano: 2 con meno di 15 anni compiuti, 1827 da 15 anni a non oltre 20, 4820 da 20 a non oltre 25, 1825 da 25 a non oltre 30, 653 da 30 a non oltre 35, 334 da 35 a non oltre 40, 213 da 40 a non oltre 45, 140 da 45 a non oltre 50, 89 da 50 a non oltre 55, 52 da 55 a non oltre 60, 27 da 60 a non oltre 65, 12 da 65 a non oltre 70, e 6 di 70 anni e più.

Le spose di età molto giovane sono numerose particolarmente in Basilicata, Sicilia e Calabria. I compartimenti dell'Italia meridionale e delle isole sono anche quelli che danno un contingente maggiore di spose di età avanzata, cioè al di là dei 50 anni.

Diamo le cifre proporzionali degli sposi e delle spose di ciascun gruppo d'età, divisi in celibi e vedovi, rispetto a 10,000 sposi e spose di qualunque età, divisi pure per stato civile, nei due anni 1898 e 1899.

Età e stato civile degli sposi e delle spose negli anni 1898 e 1899.

CIFRE PROPORZIONALI A 10,000 SPOSI E SPOSE.

Prospetto VII.

ANNI COMPIUTI	SU 10,000 SPOSI				SU 10,000 SPOSE			
	1898		1899		1898		1899	
	Celibi	Vedovi	Celibi	Vedovi	Nubili	Vedove	Nubili	Vedove
Meno di 20	(a) 193	"	(a) 174	1	(b) 2,006	46	(c) 1,934	22
20-24	3,306	139	3,365	155	4,999	605	5,064	618
25-29	3,995	931	3,997	907	1,838	1,378	1,855	1,320
30-34	1,457	1,652	1,434	1,635	609	1,642	597	1,610
35-39	538	1,714	532	1,731	265	1,508	264	1,548
40-44	244	1,474	239	1,543	139	1,348	143	1,419
45-49	133	1,245	126	1,223	80	1,223	78	1,195
50-54	74	948	69	941	39	906	41	914
55-59	34	719	38	693	16	660	16	663
60-64	16	597	16	562	6	425	5	401
65-69	6	322	7	334	2	185	2	194
70 anni e più	4	259	3	275	1	74	1	96
	10,000	10,000	10,000	10,000	10,000	10,000	10,000	10,000

(a) Di cui 3 al di sotto di 18 anni.
 (b) Di cui 2 al di sotto di 15 anni.
 (c) Di cui 3 al di sotto di 15 anni.

§ V.

Sposi e spose classificati secondo l'età media.

Interessa pure di conoscere l'età media degli sposi e delle spose. Siccome lo spoglio fu fatto per gruppi quinquennali di età, per poter calcolare l'età media, si è supposto che tutti gli individui di ciascun gruppo avessero l'età media del gruppo; per esempio, si è supposto che tutti gli sposi in età fra 30 e 35 anni fossero nel loro 32° anno, e tutti quelli compresi fra 35 e 40 anni fossero nel loro 37° anno (1). Lo stesso dicasi per l'età delle spose. Con questo procedimento si sono ottenuti per i tre anni 1897, 1898 e 1899 i valori che seguono:

Età media degli sposi e delle spose negli anni 1897, 1898 e 1899.

Prospetto VIII.

ANNI	SPOSI						SPOSE					
	Celibi		Vedovi		Totale		Nubili		Vedove		Totale	
	Anni	Mesi	Anni	Mesi	Anni	Mesi	Anni	Mesi	Anni	Mesi	Anni	Mesi
1897.	27	6	43	3	29	3	23	11	40	2	24	11
1898.	27	6	43	3	29	2	23	10	40	3	24	9
1899.	27	5	43	3	29	—	23	10	40	5	24	9

L'età media degli sposi (uomini), alle prime nozze, è inferiore di circa due anni all'età media di tutti gli sposi, compresi i vedovi; l'età media delle spose nubili è inferiore di un anno a quella calcolata per l'intero gruppo delle spose.

§ VI.

Sposi e spose classificati secondo l'età media e la professione.

La classificazione degli sposi (uomini) fu fatta non solo per età e per stato civile, ma anche per professioni, in combinazione ai primi due elementi. Calcolando l'età media di ciascun gruppo, col procedimento indicato sopra, si forma il seguente prospetto, nel quale le cifre del 1899 sono confrontate con quelle dell'anno precedente.

(1) A vero dire l'età media di ciascun gruppo quinquennale di età, cadrebbe alla metà del terzo (ossia, per esempio, a 32 anni e 6 mesi, anziché a 32), ma non conoscendosi la ripartizione per età degli sposi se non per anni compiuti, si è creduto preferibile assumere come età media di ciascun gruppo quella dell'intero terzo anno di esso.

Età media degli sposi.

Prospetto IX.

PROFESSIONI O CONDIZIONI	1898				1899			
	CELIBI		VEDOVI		CELIBI		VEDOVI	
	Anni	Mesi	Anni	Mesi	Anni	Mesi	Anni	Mesi
Agricoltori, pastori, giardinieri . . .	26	11	43	..	26	10	43	..
Marinai, pescatori, barcaioli . . .	27	6	42	11	27	7	40	7
Braccianti	27	9	43	6	27	10	43	3
Muratori, fornaciai	26	11	41	7	26	9	41	6
Operai di altre industrie	26	11	41	1	26	8	41	1
Artigiani indipendenti (non salarati)	26	8	41	9	26	11	41	2
Commercianti, direttori di stabilimenti industriali, albergatori, agenti di cambio	28	6	43	10	28	5	44	3
Impiegati di amministrazioni pubbliche e private	30	..	43	9	30	4	43	9
Avvocati, procuratori, notai, medici, farmacisti, ingegneri, geometri, professori	30	7	46	6	30	1	45	9
Pittori, scultori, fotografi	27	6	42	2	27	7	41	10
Ufficiali dell'esercito e dell'armata	34	2	47	4	34	8	40	3
Proprietari, capitalisti	29	11	48	..	29	11	48	6
Maestri	30	2	43	2	30	1	44	4
Pensionati	46	11	59	8	47	1	60	8
Altre professioni e professioni non determinate	28	2	42	11	28	10	42	4
TOTALE	27	6	43	3	27	5	43	3
	29.2				29.0			

Gli ufficiali dell'esercito e dell'armata, le persone che esercitano una professione liberale, gli impiegati di amministrazioni pubbliche e private, e in genere tutte le persone alle quali occorrono parecchi anni di studio e di tirocinio per poter ricavare dalla professione esercitata un reddito adeguato alla posizione sociale, come pure i pensionati, si sposano relativamente più tardi.

§ VII.

Sposi e spose classificati secondo il grado d'istruzione primaria.

Il prospetto seguente dà, per gli anni corsi dal 1890 al 1899, il numero degli sposi e delle spose che sottoscrissero o no l'atto di matrimonio.

Sposi e spose che sottoscrissero o no l'atto di matrimonio nel periodo 1890-99.

Prospetto X.

ANNI	SOTTOSCRISSERO L'ATTO DI MATRIMONIO			NON SOTTOSCRISSERO L'ATTO DI MATRIMONIO		
	Sposi	Spose	In totale	Sposi	Spose	In totale

A. Cifre assolute.

1890	130 134	88 494	218 628	91 838	133 478	225 316
1891	134 048	92 978	227 026	93 608	134 678	228 286
1892	136 589	95 774	232 363	91 983	132 798	224 781
1893	139 210	99 383	238 593	88 893	128 720	217 613
1894	141 549	102 567	244 116	90 032	129 014	219 046
1895	141 634	105 333	246 967	86 518	122 819	209 337
1896	140 329	105 591	245 920	82 274	117 012	199 286
1897	144 342	109 642	253 984	84 699	119 396	204 098
1898	141 635	109 538	251 173	77 962	110 059	188 021
1899	152 594	117 733	270 327	83 071	117 932	201 003

B. Proporzioni centesimali.

1890	58.63	39.87	49.25	41.37	60.13	50.75
1891	58.88	40.84	49.86	41.12	59.16	50.14
1892	59.76	41.90	50.83	40.24	58.10	49.17
1893	61.03	43.57	52.30	38.97	56.43	47.70
1894	61.12	44.29	52.71	38.88	55.71	47.29
1895	62.08	46.17	54.12	37.92	53.83	45.88
1896	63.04	47.43	55.24	36.96	52.57	44.76
1897	63.02	47.87	55.45	36.98	52.13	44.55
1898	64.50	49.88	57.19	35.50	50.12	42.81
1899	64.75	49.96	57.35	35.25	50.04	42.65

La diminuzione nel numero degli sposi illetterati è costante di anno in anno. Difatti, mentre nel 1871 solo 42 uomini per cento e 23 donne per cento avevano apposta la loro firma all'atto nuziale, nel 1899 i primi erano saliti a 65 e le altre a 50 su 100. Il numero degli sposi che sapevano leggere e scrivere in poco più di un quarto di secolo è cresciuto della metà e quello delle spose è più che raddoppiato; il che dimostra come le donne abbiano, proporzionatamente, approfittato più degli uomini della istruzione elementare. Tuttavia il fatto che più di un terzo degli sposi (35 su 100) e metà delle spose (50 su 100) nell'anno 1899, non erano ancora in grado di sottoscrivere l'atto nuziale, prova quanto rimanga da fare per la diffusione dei primi elementi della cultura nel nostro paese.

Nel prospetto XI sono disposte le provincie secondo l'ordine crescente del numero dei coniugi analfabeti per 100 sposi nell'anno 1899 e sono indicate anche le proporzioni relative ai due anni precedenti.

Sposi e spose analfabeti negli anni 1897-98-99 in ciascuna provincia del Regno.

Prospetto XI.

Numero d'ordine	PROVINCIE	ANALFABETI SU 100 CONIUGI					Numero d'ordine	PROVINCIE	ANALFABETI SU 100 CONIUGI				
		1897	1898	1899					1897	1898	1899		
		M. e Fem.	M. e Fem.	Sposi	Spose	Totale			M. e Fem.	M. e Fem.	Sposi	Spose	Totale
1	Sondrio	6	6	4	5	5	37	Napoli	49	46	39	55	47
2	Torino	4	5	4	6	5	38	Ravenna	51	50	44	52	48
3	Como	6	6	5	7	6	39	Aquila degli Abruz.	50	50	32	64	48
4	Novara	9	7	6	10	8	40	Palermo	52	51	43	58	50
5	Alessandria	11	9	8	12	10	41	Siena	53	50	43	62	53
6	Bergamo	12	12	10	11	10	42	Perugia	58	54	41	66	54
7	Cuneo	12	12	10	14	12	43	Macerata	57	57	42	69	55
8	Milano	14	13	12	14	13	44	Sassari	60	57	46	66	56
9	Porto Maurizio	13	14	8	20	14	45	Arezzo	57	52	43	69	56
10	Belluno	18	17	9	19	14	46	Forlì	58	56	52	65	58
11	Brescia	17	14	14	15	14	47	Pesaro e Urbino	62	59	52	67	59
12	Pavia	17	17	14	17	16	48	Caserta	65	64	48	74	61
13	Genova	18	17	14	19	17	49	Ascoli Piceno	63	63	49	76	62
14	Livorno	22	19	14	26	20	50	Salerno	62	62	53	73	63
15	Cremona	22	21	21	21	21	51	Trapani	66	66	55	71	63
16	Vicenza	22	23	15	30	22	52	Campobasso	67	66	49	80	64
17	Verona	26	26	18	31	24	53	Messina	66	63	55	75	65
18	Mantova	28	27	20	29	24	54	Lecce	68	66	55	79	67
19	Udine	27	26	11	39	25	55	Cagliari	69	64	55	79	67
20	Treviso	30	29	22	36	29	56	Foggia	69	67	59	75	67
21	Bologna	33	30	25	35	30	57	Chieti	68	68	53	82	67
22	Lucca	35	30	22	41	31	58	Catania	69	69	60	75	67
23	Piacenza	33	34	33	32	33	59	Avellino	71	73	55	81	68
24	Padova	39	36	30	40	35	60	Siracusa	71	72	61	77	69
25	Modena	39	38	29	42	35	61	Benevento	70	69	58	83	70
26	Reggio Emilia	37	36	27	46	36	62	Teramo	70	69	58	83	70
27	Firenze	39	36	28	47	38	63	Caltanissetta	73	73	65	76	71
28	Parma	43	38	34	42	38	64	Bari delle Puglie	72	73	65	77	71
29	Roma	41	36	29	48	39	65	Girgenti	77	73	66	79	73
30	Rovigo	42	41	31	49	40	66	Potenza	75	74	66	81	73
31	Grosseto	41	42	35	48	41	67	Reggio di Calabria	77	76	64	85	75
32	Venezia	41	37	34	49	41	68	Catanzaro	76	75	66	87	76
33	Pisa	44	43	26	56	41	69	Cosenza	78	76	67	85	76
34	Massa e Carrara	44	41	31	57	44							
35	Ancona	49	48	35	57	46							
36	Ferrara	48	49	38	56	47							
								REGNO	45	43	35	50	43

Le provincie nelle quali il numero degli sposi analfabeti è minore sono quelle del Piemonte e della Lombardia, specialmente quelle di Torino, di Como e di Sondrio, e in generale dell'Italia settentrionale. Assai più numerosi sono gli analfabeti fra gli sposi nelle provincie del mezzogiorno, specialmente in quelle di Reggio Calabria, di Catanzaro e di Cosenza.

Se invece di considerare i matrimoni contratti nel complesso dei comuni di ciascuna provincia, si considerano soltanto quelli del comune capoluogo, si trova che nelle grandi città l'istruzione primaria è più diffusa che nei minori comuni circostanti.

Nel prospetto XII abbiamo riportate le notizie per i due anni 1898 e 1899 per le dodici città che contano più di 100,000 abitanti.

Sposi e spose analfabeti nei Comuni che hanno più di 100,000 abitanti.

Prospetto XII.

COMUNI	CIFRE ASSOLUTE								CIFRE PROPORZIONALI degli analfabeti su 100 sposi					
	1898				1899				1898			1899		
	Totale degli sposi	Sposi analfabeti			Totale degli sposi	Sposi analfabeti			Maschi	Femmine	Totale	Maschi	Femmine	Totale
		Maschi	Femm.	Totale		Maschi	Femm.	Totale						
Napoli	7 314	829	1 454	2 283	7 008	815	1 424	2 239	23	40	31	23	41	32
Roma	5 444	268	657	925	5 550	230	584	814	10	24	17	8	21	15
Milano	6 348	96	114	210	6 786	101	138	239	3	4	3	3	4	4
Torino	4 008	33	63	96	4 238	25	57	82	2	3	2	1	3	2
Palermo	3 450	428	663	1 091	3 958	502	767	1 269	25	38	32	25	39	32
Genova	2 752	98	124	222	2 762	83	105	188	7	9	8	6	8	7
Firenze	2 650	93	164	257	2 820	82	183	265	7	12	10	6	13	9
Venezia	1 736	127	228	355	1 890	161	292	453	15	26	20	17	31	24
Bologna	1 860	66	107	173	1 702	80	119	199	7	12	9	9	14	12
Messina	1 982	357	571	928	2 032	402	573	975	36	58	47	40	56	48
Catania	1 916	382	539	921	1 974	395	571	966	40	56	48	40	58	49
Livorno	1 414	96	163	259	1 386	88	187	275	14	23	18	13	27	20

Prendendo in esame le cifre del 1899, troviamo, ad esempio, che nel comune di Napoli vi erano 32 analfabeti ogni 100 sposi, e nell'intera provincia ve ne erano 47. La provincia di Roma dava 39 analfabeti su 100 sposi, e il comune capoluogo 15; la provincia di Milano 13 su 100, e il capoluogo 4; la provincia di Torino 5 su 100, e il capoluogo 2; la provincia di Palermo 50 su 100, e il capoluogo 32.

Sposi e spose che sottoscrissero l'atto di matrimonio nell'anno 1899,
classificati per età.

Il progresso graduale dell'istruzione elementare si rileva non solamente mettendo fra di loro a confronto, per una serie di anni, le proporzioni di sposi che sottoscrissero l'atto su 100 che contrassero matrimonio; ma anche calcolando per varie classi di età il numero degli sposi che sanno scrivere.

Per il 1899 si sono ottenuti i seguenti dati:

Prospetto XIII.

ETÀ degli sposi — Anni compiuti	S P O S I			ETÀ delle spose — Anni compiuti	S P O S E		
	Totale degli sposi	Sposi che sottoscrissero l'atto di matrimonio	Sposi che sottoscrissero l'atto di matrimonio su 100		Totale delle spose	Spose che sottoscrissero l'atto di matrimonio	Spose che sottoscrissero l'atto di matrimonio su 100
Sotto 20	3,687	2,044	55	Sotto 20	42,990	21,407	50
20-24	71,604	46,436	65	20-24	113,287	59,844	53
25-29	86,765	57,758	67	25-29	42,896	22,153	52
30-34	34,220	23,023	67	30-34	15,343	7,562	49
35-39	15,347	10,206	67	35-39	7,850	3,369	43
40-44	8,694	5,501	63	40-44	4,993	1,651	33
45-49	5,548	3,160	57	45-49	3,278	806	25
50-54	3,687	1,827	50	50-54	2,095	435	21
55-59	2,429	1,129	46	55-59	1,214	173	14
60-64	1,659	699	42	60-64	640	71	11
65-69	937	363	39	65-69	289	29	10
70 anni e più . .	713	271	38	70 anni e più . .	144	11	8
Età ignota . . .	375	177	47	Età ignota . . .	646	222	34
TOTALE . .	235,665	152,594	65	TOTALE . .	235,665	117,733	50

I matrimoni in età molto giovane sono contratti prevalentemente da contadini, braccianti, pescatori, operai, nelle quali classi sono relativamente più numerosi gli analfabeti. Nelle età più avanzate, il numero degli sposi che sottoscrissero l'atto scema col progredire dell'età.

§ VIII.

Matrimoni fra consanguinei.

Questa indagine, iniziata nel 1865, fu continuata fino a tutto l'anno 1883; poi venne sospesa, perchè la sola indicazione del numero dei matrimoni fra consanguinei non dava lume sufficiente per la questione fisiologica dell'influenza che codeste unioni possono esercitare sulla vitalità e sullo stato fisico della prole. Per avere notizie conclusive, si sarebbe dovuto tener dietro allo sviluppo delle famiglie derivanti da coniugi consanguinei, e queste ulteriori ricerche uscivano fuori dai mezzi consentiti alla statistica ufficiale. Inoltre la statistica dei matrimoni fra congiunti comprendeva allora tanto i matrimoni tra cognati, quanto quelli tra consanguinei, e nell'indicare il numero dei matrimoni tra cugini, non si distingueva il grado preciso di parentela. Siccome per la legge civile la qualità di cugino non è un impedimento al matrimonio, a togliere il quale occorra una dispensa speciale, mancava ogni mezzo legale per accertarsi che il numero dei matrimoni fra cugini dichiarato dagli uffici comunali di stato civile fosse esatto.

L'indagine fu ripigliata nel 1897; ma l'indicazione di matrimonio fra cugini fu richiesta solamente nel caso in cui si trattasse di unione tra figli di fratelli oppure di sorelle.

Matrimoni celebrati fra consanguinei negli anni 1897, 1898 e 1899.

Prospetto XIV.

COMPARTIMENTI	MATRIMONI fra consanguinei su 1000 matrimoni		1899					
	1897	1898	fra zio e nipote	fra zia e nipote	fra cugini in primo grado	Totale tra consanguinei	Totale dei matrimoni	Matrimoni fra consanguinei su 1000 matrimoni
Piemonte	10.09	9.47	25	1	208	234	23 092	10.13
Liguria	12.77	12.01	17	..	75	92	6 926	13.28
Lombardia	9.57	9.92	22	2	244	268	30 792	8.70
Veneto	1.62	1.26	4	..	42	46	22 488	2.05
Emilia	1.25	1.39	1	..	20	21	16 987	1.24
Toscana	3.22	1.69	5	..	29	34	18 579	1.83
Marche	1.53	0.88	4	4	7 495	0.53
Umbria	1.01	1.17	1	..	7	8	4 700	1.70
Lazio	2.06	2.06	1	..	13	14	7 709	1.82
Abruzzi e Molise . .	2.54	2.25	3	..	17	20	11 811	1.69
Campania	1.79	1.92	8	2	45	55	22 921	2.40
Puglie	2.70	2.27	3	1	23	27	15 562	1.73
Basilicata	3.94	4.36	2	..	21	23	4 300	5.35
Calabrie	3.85	3.91	6	1	45	52	10 866	4.79
Sicilia	9.92	10.25	50	7	281	338	25 798	13.10
Sardegna	6.77	1.74	1	..	25	26	5 639	4.61
REGNO	5.22	4.95	149	14	1,099	1 262	235 665	5.36

Nell'anno 1899 si contarono nel Regno 149 matrimoni fra zio e nipote, 14 fra zia e nipote e 1099 fra cugini in primo grado. Complessivamente, ogni 1000 matrimoni ne sarebbero stati contratti 5.36 tra consanguinei. Le proporzioni più alte sono date dalla Liguria (13.28), dalla Sicilia (13.10), dal Piemonte (10.13) e dalla Lombardia (8.70); le più basse dalle Marche (0.53), dall'Emilia (1.24), dagli Abruzzi (1.69), dall'Umbria (1.70), dalle Puglie (1.73), dal Lazio (1.82) e dalla Toscana (1.83). Negli anni 1897 e 1898 i matrimoni tra consanguinei furono, rispettivamente, in numero di 1196 e 1086, vale a dire nella proporzione di 5.22 e di 4.95 ogni 1000 matrimoni.

I matrimoni fra zii e nipoti e zie e nipoti furono in numero di 141 nel 1880, di 181 nel 1881, di 171 nel 1882. I matrimoni fra cugini furono 1460 nel 1880, 1438 nel 1881, 1392 nel 1882. Queste ultime tre cifre superano di circa un terzo quelle relative al triennio 1897-1899 (1046 nel primo anno, 943 nel secondo e 1099 nel terzo); ma, come si è avvertito testè, in quegli anni si richiedeva soltanto se i coniugi fossero cugini, senza specificarne il grado.

CAPO IV.

NATI

(esclusi i nati-morti).

§ I.

Numero dei nati in rapporto alla popolazione.

Il numero dei nati (esclusi i nati-morti) fu nel 1899 di 1,088,558, il quale, ragguagliato a 1000 abitanti, dà un rapporto di 34. 27. Esso è superiore a quello osservato nell'anno precedente, come risulta dal seguente prospetto comparativo, da cui rilevasi pure la distribuzione dei nati per compartimenti.

Numero dei nati negli anni 1897, 1898 e 1899.

Prospetto XV.

COMPARTIMENTI	ANNO 1897		ANNO 1898		ANNO 1899	
	Totale dei nati	Nati per 1000 abitanti	Totale dei nati	Nati per 1000 abitanti	Totale dei nati	Nati per 1000 abitanti
Piemonte	99 193	29.58	97 133	28.81	96 749	28.54
Liguria	30 126	30.56	28 872	29.11	29 096	29.16
Lombardia	143 728	35.31	139 672	34.11	144 704	35.12
Veneto	112 137	36.07	104 100	33.28	110 881	35.24
Emilia	84 342	36.62	76 451	33.09	80 317	34.64
Toscana	79 500	34.25	76 329	32.78	79 364	33.98
Marche	37 520	38.38	34 117	34.81	36 328	36.98
Umbria	22 231	36.53	20 322	33.27	21 448	34.98
Lazio	36 919	35.79	35 734	34.36	36 329	34.66
Abruzzi e Molise	51 246	36.83	50 338	36.05	50 989	36.39
Campania	108 971	34.56	110 218	34.77	108 068	33.92
Puglie	75 746	40.24	75 953	39.95	75 193	39.16
Basilicata	19 535	35.58	18 985	34.48	19 138	34.66
Calabrie	51 159	37.98	50 596	37.41	51 784	38.12
Sicilia	124 172	35.04	126 221	35.22	123 132	33.98
Sardegna	25 323	33.38	25 033	32.78	25 038	32.58
REGNO . . .	1 101 848	35.11	1 070 074	33.89	1 088 558	34.27

In tutti e tre gli anni, il quoziente di natività più elevato si ebbe nelle Puglie, e, a breve distanza, nelle Calabrie, e la percentuale più bassa dei nati è data dalla Liguria e dal Piemonte.

§ II.

Nati classificati secondo i mesi.

I nati (esclusi i nati-morti) negli anni 1897, 1898 e 1899 si distribuiscono come appresso per stagioni e per mesi. Alle cifre assolute aggiungiamo i rapporti dei nati in ciascun mese a 12,000 nati nel corso dell'anno. Le cifre proporzionali sono state calcolate dopo aver ragguagliate le cifre dei nati in ciascun mese ad uno stesso numero di giorni, cioè a 30 (1).

Numero dei nati nei singoli mesi degli anni 1897-98-99.

Prospetto XVI.

MESE DELLA NASCITA	NUMERO DEI NATI (esclusi i nati-morti)						MESE del concepimento
	ANNO 1897		ANNO 1898		ANNO 1899		
	Totale	Propor- zione mensile su 12 000	Totale	Propor- zione mensile su 12 000	Totale	Propor- zione mensile su 12 000	
Marzo	103 413	1 104	98 040	1 078	96 313	1 041	Giugno.
Aprile	94 131	1 039	87 833	998	93 481	1 044	Luglio.
Maggio	91 771	980	87 683	964	90 001	973	Agosto.
Giugno	86 242	952	80 061	909	80 784	903	Settembre.
Luglio	87 186	931	82 980	912	84 635	915	Ottobre.
Agosto	88 862	949	85 351	938	88 415	956	Novembre.
Settembre	90 231	996	88 144	1 001	91 604	1 023	Dicembre.
Ottobre	90 605	967	89 683	986	95 600	1 034	Gennaio.
Novembre	89 717	990	86 066	978	94 031	1 050	Febbraio.
Dicembre	89 666	957	82 879	911	87 686	948	Marzo.
Gennaio	97 687	1 043	106 124	1 166	98 029	1 060	Aprile.
Febbraio	92 337	1 092	95 230	1 159	87 979	1 053	Maggio.
TOTALE . . .	1 101 848	12 000	1 070 074	12 000	1 088 558	12 000	

Il maggior numero dei nati si ha in gennaio, febbraio e marzo; il che significa che nei mesi di aprile, maggio e giugno dell'anno precedente furono più numerosi i concepimenti. Meno frequenti sono invece le nascite nei mesi estivi di giugno e di luglio, come pure nel dicembre, il che corrisponde ad un minor numero di concepimenti nel settembre, nell'ottobre e nel marzo.

§ III.

Nati classificati secondo il sesso.

I nati (esclusi i nati-morti) nell'anno 1899 dividonsi, secondo il sesso, in 558,431 maschi e 530,127 femmine; ogni 1000 femmine si ebbero 1,053 nati maschi. Ogni 1000 nati di sesso femminile si ebbero nei nove anni 1862-70 1,064 maschi, nel decennio 1871-80 1,058 maschi, nel decennio 1881-90 1,059, e negli otto anni 1891-98 1,057.

(1) Veggansi le spiegazioni date a pag. xiv.

§ IV.

Nati classificati secondo la filiazione legittima ed illegittima.

Volendosi distinguere i nati secondo che la filiazione era legittima od illegittima, si trova una difficoltà nel fatto, che un certo numero di bambini sono *esposti* nelle ruote annesse agli ospizi dei trovatelli, ovvero sono abbandonati in luogo pubblico, senza che si sappia se sono figli di persone unite in matrimonio. Perciò, fino a tutto il 1883, si dividevano in *legittimi*, *illegittimi* ed *esposti*, ed in questa terza categoria si sarebbero dovuti collocare solamente i bambini di origine ignota, trovati esposti nelle ruote o in altro luogo. Ma siccome le cifre segnate sotto la rubrica *esposti*, apparivano per molti Comuni troppo grandi, in confronto a quelle di altri Comuni che si trovavano in condizioni sociali molto simili, si aveva motivo di dubitare che sotto il nome di esposti si comprendessero per alcuni Comuni tutti quanti i bambini ricoverati nel brefotroffio, anche quando l'Amministrazione sapeva che erano illegittimi.

Per evitare queste differenze d'interpretazione, i nati nel 1884 e negli anni susseguenti furono ripartiti in tre categorie alquanto diverse da quelle adottate prima; in modo da avere in una prima rubrica il numero dei legittimi, in una seconda il numero degli illegittimi riconosciuti nell'atto di nascita da uno o da entrambi i genitori, ed in una terza rubrica, complessivamente, il numero degli illegittimi non riconosciuti nell'atto di nascita dai genitori e quello dei nati di stato civile ignoto. Gli iscritti nella terza categoria rappresentano con approssimazione il numero dei bambini, per l'allevamento dei quali deve provvedere la carità pubblica, mentre quasi tutti gli illegittimi riconosciuti dai genitori sono allevati in famiglia a cura di questi ultimi.

È possibile che fra i bambini di stato civile ignoto, che abbiamo compreso nella stessa categoria degli illegittimi non riconosciuti, alcuni siano figli di persone unite in matrimonio; ma è lecito ritenere che il numero di questi sia piccolissimo; e come abbiamo fatto negli scorsi anni, continueremo a sommare i nati iscritti nella seconda con quelli della terza categoria, per formare la cifra più verosimile delle nascite illegittime. Questo totale potrà essere maggiore di quello reale, ma di una quantità assai piccola.

Nel prospetto XVII è indicato il numero dei nati legittimi, quello degli illegittimi riconosciuti almeno da uno dei genitori e quello degli illegittimi non riconosciuti e degli esposti negli anni 1872, 1877, 1882, e dal 1887 al 1899. Nella stessa tavola sono indicate anche le cifre proporzionali dei nati legittimi e di quelli illegittimi od esposti, ogni 100 nati, e le cifre proporzionali dei maschi per 100 femmine, sia fra i nati legittimi, sia fra gli illegittimi riconosciuti, sia fra gli illegittimi non riconosciuti e gli esposti.

Numero e sesso dei nati legittimi ed illegittimi negli anni 1872-99.

Frospetto XVII.

A N N I	TOTALE dei nati (esclusi i nati-morti)	NUMERO dei nati legittimi			NUMERO DEI NATI ILLEGITTIMI ED ESPOSTI									PER 100 NATI		Maschi legittimi per 100 femmine legittime	Maschi illegittimi riconosciuti per 100 femmine	Maschi illegittimi non riconosciuti per 100 femmine
		Totale	Maschi	Femmine	Complesso			Illegittimi riconosciuti			Illegittimi non riconosciuti e nati di stato civile ignoto (1)			Legittimi	Illegittimi e nati di stato civile ignoto			
					Totale	Maschi	Femm.	Totale	Maschi	Femm.	Totale	Maschi	Femm.					
1872	1 020 682	949 775	489 963	459 812	70 907	36 340	34 567	37 062	19 311	17 751	33 845	17 029	16 816	93.05	6.95	107	109	101
1877	1 029 037	954 913	492 129	462 784	74 124	37 738	36 386	46 149	23 828	22 321	27 975	13 910	14 065	92.80	7.20	106	107	99
1882	1 061 094	981 451	504 962	476 489	79 643	40 752	38 891	50 649	26 184	24 465	28 994	14 568	14 426	92.49	7.51	106	107	101
1887	1 152 906	1 067 002	548 887	518 115	85 904	44 049	41 855	50 561	26 414	24 147	35 343	17 635	17 708	92.55	7.45	106	109	100
1888	1 119 563	1 037 150	533 054	504 096	82 413	42 027	40 386	48 301	24 977	23 324	34 112	17 050	17 062	92.64	7.36	106	107	100
1889	1 149 197	1 064 798	548 197	516 601	84 399	43 283	41 116	49 568	25 722	23 846	34 831	17 561	17 270	92.66	7.34	106	108	102
1890	1 083 103	1 004 255	516 281	487 974	78 848	40 097	38 751	46 104	23 741	22 363	32 744	16 356	16 388	92.72	7.28	106	106	100
1891	1 132 139	1 052 098	541 007	511 091	80 041	40 811	39 230	47 007	24 348	22 659	33 034	16 463	16 571	92.93	7.07	106	107	99
1892	1 110 573	1 032 617	530 986	501 631	77 956	39 801	38 155	45 990	23 820	22 170	31 966	15 981	15 985	92.98	7.02	106	107	100
1893	1 126 296	1 048 190	539 337	508 853	78 106	39 739	38 367	45 311	23 263	22 048	32 795	16 476	16 319	93.07	6.93	106	106	101
1894	1 102 935	1 028 242	528 444	499 798	74 693	37 968	36 725	43 502	22 413	21 089	31 191	15 555	15 636	93.23	6.77	105	106	99
1895	1 092 102	1 021 563	525 332	496 231	70 539	36 146	34 393	40 292	20 985	19 307	30 247	15 161	15 086	93.54	6.46	106	109	100
1896	1 095 505	1 025 227	526 747	498 480	70 278	36 148	34 130	40 088	21 002	19 086	30 190	15 146	15 044	93.58	6.42	106	110	101
1897	1 101 848	1 031 649	530 891	500 758	70 199	35 763	34 436	41 366	21 363	20 003	28 833	14 400	14 433	93.63	6.37	106	107	100
1898	1 070 074	1 002 812	515 417	487 395	67 262	34 513	32 749	38 900	20 238	18 662	28 362	14 275	14 087	93.71	6.29	106	108	101
1899	1 088 558	1 021 706	524 133	497 573	66 852	34 298	32 554	39 414	20 517	18 897	27 438	13 781	13 657	93.86	6.14	105	109	101

(1) Fino a tutto il 1883 sono compresi in questa rubrica i nati di stato civile ignoto immessi nelle ruote, od esposti pubblicamente, e una parte dei nati illegittimi allevati a spese delle amministrazioni comunali e provinciali; per gli anni 1884-99 vi sono compresi i nati di stato civile ignoto perchè trovatelli od esposti e gli illegittimi non riconosciuti dai genitori, e nella rubrica " illegittimi riconosciuti ", i figli naturali riconosciuti all'atto di nascita da uno o da entrambi i genitori.

La proporzione degli illegittimi sul totale dei nati è venuta crescendo dal 1872 al 1883, dopo il quale anno si osserva nuovamente una graduale diminuzione. Infatti, nel 1872, ogni 100 nati se ne contarono 6.95 fra illegittimi ed esposti, mentre nel 1883 se ne contarono 7.75; nel 1893 6.93, nel 1898 6.29 e nel 1899 6.14. La diminuzione che si osserva dal 1883 in poi è avvenuta tanto nel gruppo degli illegittimi riconosciuti dai genitori, quanto in quello dei non riconosciuti e degli esposti.

Nel seguente prospetto è dato il numero dei nati illegittimi riconosciuti da uno o da entrambi i genitori, e il numero degli illegittimi non riconosciuti, coi quali ultimi sono sommati anche gli esposti nelle ruote o in luogo pubblico, per ciascun compartimento e per ognuno dei tre anni corsi dal 1897 al 1899. Il compartimento dell'Emilia fu diviso in due parti, cioè in un gruppo formato dalle provincie di Parma, Piacenza, Modena e Reggio, al quale si è conservata la denominazione di Emilia, ed in un secondo gruppo che comprende le provincie di Bologna, Ferrara, Forlì e Ravenna, al quale si è dato il nome di Romagna. Oltre le cifre assolute, sono date anche le cifre proporzionali di ciascuna categoria di nati illegittimi a 1000 nati vivi, sia legittimi, sia illegittimi, negli stessi anni.

Nati illegittimi riconosciuti da uno o da entrambi i genitori, nati

	PIEMONTE	LIGURIA	LOMBARDIA	VENETO	EMILIA (Piacenza, Parma, Modena e Reggio)	ROMAGNA (Bologna, Ferrara, Forlì e Ravenna)	TOSCANA
--	----------	---------	-----------	--------	---	---	---------

A. CIFRE

1897 .	Illegittimi riconosciuti . . .	1 233	776	1 431	4 309	1 131	7 772	3 759
	Nati illegittimi non riconosciuti e di stato civile ignoto	1 702	893	2 354	2 212	1 257	1 426	2 136
1898 .	Illegittimi riconosciuti . . .	1 517	679	1 539	4 027	981	6 737	3 706
	Nati illegittimi non riconosciuti e di stato civile ignoto	1 634	844	2 091	2 137	1 154	1 377	2 290
1899 .	Illegittimi riconosciuti . . .	1 444	756	1 632	4 329	960	6 705	3 585
	Nati illegittimi non riconosciuti e di stato civile ignoto	1 510	907	1 978	1 931	1 227	1 419	2 177

B. CIFRE PROPORZIONALI

1897 .	Illegittimi riconosciuti . . .	12.43	25.76	9.96	38.43	28.18	175.79	47.28
	Nati illegittimi non riconosciuti e di stato civile ignoto	17.16	29.64	16.38	19.73	31.32	32.25	26.87
TOTALE dei nati illegittimi e di stato civile ignoto		29.59	55.40	26.34	58.16	59.50	208.04	74.15
1898 .	Illegittimi riconosciuti . . .	15.62	23.52	11.02	38.68	26.79	169.12	48.55
	Nati illegittimi non riconosciuti e di stato civile ignoto	16.82	29.23	14.97	20.53	31.52	34.57	30.00
TOTALE dei nati illegittimi e di stato civile ignoto		32.44	52.75	25.99	59.21	58.31	203.69	78.55
1899 .	Illegittimi riconosciuti . . .	14.93	25.98	11.28	39.04	2.454	162.72	45.17
	Nati illegittimi non riconosciuti e di stato civile ignoto	15.61	31.17	13.67	17.42	31.37	34.44	27.43
TOTALE dei nati illegittimi e di stato civile ignoto		30.54	57.15	24.95	56.46	55.91	197.16	72.60

illegittimi non riconosciuti ed esposti, classificati per compartimenti.

Prospetto XVIII.

MARCHE	UMBRIA	LAZIO	ABRUZZI E MOLISE	CAMPANIA	PUGLIE	BASILICATA	CALABRIE	SICILIA	SARDEGNA	REGNO
--------	--------	-------	------------------------	----------	--------	------------	----------	---------	----------	-------

ASSOLUTE.

2 859	2 089	6 844	1 011	1 479	866	353	1 180	2 978	1 296	41 366
912	1 053	1 520	1 060	2 981	1 505	392	2 008	4 788	634	28 833
2 602	1 823	6 344	849	1 525	926	372	1 131	2 902	1 240	38 900
833	1 067	1 434	1 141	2 946	1 605	330	2 036	4 790	653	28 362
2 702	1 912	6 461	876	1 461	932	345	1 174	2 975	1 165	39 414
899	1 039	1 440	1 087	2 894	1 431	265	2 031	4 561	642	27 438

A 1000 NATI.

76.20	93.97	185.38	19.73	13.57	11.43	18.07	23.07	23.98	51.18	37.54
24.31	47.37	41.17	20.68	27.36	19.87	20.07	39.25	38.56	25.04	26.17
100.51	141.34	226.55	40.41	40.93	31.30	38.14	62.32	62.54	76.22	63.71
76.27	89.71	177.53	16.87	13.84	12.19	19.59	22.35	22.99	49.53	36.35
24.42	52.50	40.13	22.67	26.73	21.13	17.38	40.24	37.95	26.09	26.50
100.69	142.21	217.66	39.54	40.57	33.32	36.97	62.59	60.94	75.62	62.85
74.38	89.15	177.85	17.18	13.52	12.39	18.03	22.67	24.16	46.53	36.21
24.75	48.44	39.64	21.32	26.78	19.03	13.85	39.22	37.04	25.64	25.21
99.13	137.59	217.49	38.50	40.30	31.42	31.88	61.89	61.20	72.17	61.42

In tutti e tre gli anni, le proporzioni più elevate di nati illegittimi si notano nelle provincie della Romagna (Bologna, Ferrara, Forlì e Ravenna), e in quelle di Roma e di Perugia; le proporzioni minori corrispondono ai compartimenti della Lombardia e del Piemonte. Così nel 1899, ogni 100 nati ne furono dichiarati illegittimi 20 nelle provincie della Romagna, 22 in quella di Roma, 14 in quella di Perugia; al contrario nella Lombardia si ebbero 2.5 illegittimi su 100 nati e nel Piemonte 3.

Si è visto che nell'anno 1899 la proporzione degli illegittimi è stata, nel Regno, di 6.14 per 100 nati. Di essi, 3.62 per cento nati erano stati riconosciuti dai genitori e 2.52 erano illegittimi non riconosciuti ed esposti. Gli illegittimi riconosciuti nella Lombardia sono appena nel rapporto di 1.13 per 100 nati, mentre nella Romagna arrivano a 16.27 e nella provincia di Roma a 17.79 per 100.

È probabile che nelle provincie della Romagna, di Roma e dell'Umbria, le quali facevano parte dell'antico Stato Pontificio, siano più frequenti che altrove i matrimoni celebrati col solo rito religioso, quantunque dal 1866 in poi sia riconosciuto legalmente valido il solo matrimonio civile; ma non sappiamo quanti siano in ciascun compartimento i matrimoni religiosi in confronto a quelli civili (1).

Si adduce anche a spiegazione di questo fatto la circostanza che in parecchi comuni, i quali hanno una circoscrizione territoriale assai estesa, ad esempio in Ravenna, i braccianti poveri che dimorano in frazioni lontane dal centro in cui ha sede l'ufficio municipale, per evitare la perdita di tempo e le spese che importano gli atti di pubblicazione e di celebrazione del matrimonio civile, si accontentano del matrimonio religioso, che possono fare nella parrocchia di campagna più vicina al luogo di loro abituale dimora. Il matrimonio civile viene spesso contratto dopo la nascita del primo o del secondo figlio, o in seguito a cambiamento di residenza. I fatti a cui qui si accenna si verificano anche in altre provincie del Regno.

Altre circostanze che mantengono alta in alcune provincie la cifra dei nati illegittimi riconosciuti, sono le difficoltà che talvolta s'incontrano nel procurarsi i documenti prescritti per il matrimonio civile; l'esservi impedimenti da cui il Governo non può, o crede che non sia il caso di dispensare; la certezza di perdere diritti a pensione che si conservano solo finchè duri lo stato di vedovanza; i divieti portati dalle leggi militari; il non avere potuto ottenere il consenso degli ascendenti, del quale si può più agevolmente far senza dinanzi alla legge canonica.

(1) Si possono vedere le discussioni fatte nella Giunta centrale di statistica (*Annali di statistica*, anno 1877, serie I, volume 9 - *Idem* 1880, serie II, volume 15) circa la statistica dei matrimoni civili confrontata con quella dei matrimoni religiosi.

§ V.

Legittimazioni.

Si è detto che nel 1899 vi furono 66,852 nati illegittimi, dei quali 39,414 furono riconosciuti, nell'atto di nascita, almeno da uno dei genitori, e 27,438 non furono riconosciuti. Si è anche notato che in parecchie provincie la natività illegittima è alta, perchè molte unioni non sono dappprincipio legalizzate col rito civile.

Per altro, questo inconveniente è attenuato dal fatto che non poche unioni sono regolarizzate dopo alcuni anni, con che viene legittimato anche lo stato civile della prole. Difatti nel 1899 furono legittimati 24,686 figli naturali. Di questi, 13,148 erano maschi e 11,538 femmine: cioè per ogni 100 femmine si hanno 114 maschi legittimati. Siccome nelle nascite illegittime si contano in media 105 maschi ogni 100 femmine, così la legittimazione è relativamente più frequente pei maschi che non per le femmine.

Se si confronta il numero delle legittimazioni avvenute nel 1899 col numero delle nascite illegittime avvenute nello stesso anno, si trova che per 1000 nascite illegittime vi furono 369 legittimazioni. Se poi il confronto si fa colla cifra degli illegittimi riconosciuti all'atto di nascita almeno da uno dei genitori, (ed è la categoria di nati alla quale appartengono quasi tutti i legittimati per matrimonio successivo dei genitori) allora la proporzione risulta nel 1899 di 626 per mille.

La notizia circa il numero annuo degli atti di legittimazione che avvengono in ciascun comune fu richiesta nei modelli statistici che servono per la compilazione del *movimento dello Stato Civile* a cominciare dal 1891.

I figli naturali legittimati dai genitori furono 19,777 nel 1891, 21,557 nel 1892, 22,683 nel 1893, 22,913 nel 1894, 24,282 nel 1895, 25,387 nel 1896, 23,596 nel 1897, 22,659 nel 1898 e 24,686 nel 1899. Si è visto che dal 1883 in poi è venuto diminuendo il numero dei nati illegittimi riconosciuti nell'atto di nascita; è invece cresciuto il numero dei fanciulli legittimati per susseguente matrimonio dei genitori. Si può argomentare dall'andamento delle cifre che i matrimoni contratti col solo rito religioso sono in diminuzione e che molte coppie unite con questo solo rito hanno riconosciuto più tardi la necessità di legalizzarlo col matrimonio civile.

Seguono le cifre assolute e proporzionali pei singoli compartimenti.

Numero dei figli naturali legittimati negli anni 1897-98-99.

Prospetto XIX.

COMPARTIMENTI	NUMERO DEI FIGLI NATURALI LEGITTIMATI PER SUSSEGUENTE MATRIMONIO O PER REGIO DECRETO			CIFRE PROPORZIONALI DEI FANCIULLI LEGITTIMATI A 1000 NATI ILLEGITTIMI ED ESPOSTI		
	Cifre assolute			1897	1898	1899
	1897	1898	1899			
Piemonte	418	350	544	142	111	184
Liguria	374	426	428	224	280	257
Lombardia	757	665	546	200	183	151
Veneto	2 492	2 754	3 214	382	447	513
Piacenza, Parma, Modena e Reggio	945	875	871	396	410	398
Romagna	4 961	4 738	5 111	539	584	629
Toscana	2 894	2 427	2 801	491	405	486
Marche	1 782	1 613	1 846	473	470	513
Umbria	1 710	1 468	1 499	544	508	508
Lazio	3 002	2 800	3 057	359	360	387
Abruzzi e Molise	471	579	634	227	291	323
Campania	702	874	761	157	195	175
Puglie	269	348	385	113	137	163
Basilicata	50	45	35	67	64	57
Calabrie	237	243	296	74	77	92
Sicilia	1 905	1 923	2 168	245	250	288
Sardegna	627	531	490	325	281	271
REGNO	23 596	22 659	24 686	336	337	369

In generale gli atti di legittimazione, così come quelli di riconoscimento della prole illegittima, sono numerosi particolarmente nelle provincie dell'Italia centrale, nelle quali è molto alta la natività illegittima.

CAPO V.

NATI-MORTI.

§ I.

Numero dei nati-morti in rapporto al totale dei nati.

I nati-morti (ossia i bambini partoriti morti, ma non quelli che hanno dato segno di vita dopo l'atto del parto, quantunque siano morti prima che ne fosse stata fatta la dichiarazione di nascita all'ufficiale di stato civile) sommarono nel 1899 a 45,910 (25,552 maschi e 20,358 femmine), ciò che corrisponde a 4.05 ogni 100 nati d'ambo i sessi, compresi i nati-morti. Il rapporto fu alquanto più alto tra i maschi (4.38) che tra le femmine (3.70).

Le cifre seguenti indicano la proporzione fra i nati-morti e il totale dei nati e nati-morti, negli anni 1897, 1898 e 1899, per ciascun compartimento.

Numero dei nati-morti negli anni 1897-98-99.

Prospetto XX.

COMPARTIMENTI	ANNO 1897		ANNO 1898		ANNO 1899		NATI-MORTI PER 100 NATI (compresi i nati-morti)		
	Nati-vivi e nati-morti	Nati-morti	Nati-vivi e nati-morti	Nati-morti	Nati-vivi e nati-morti	Nati-morti	1897	1898	1899
Piemonte	103 218	4 025	101 066	3 933	100 561	3 812	3.90	3.89	3.79
Liguria	31 644	1 518	30 280	1 408	30 622	1 526	4.80	4.65	4.98
Lombardia	149 262	5 534	145 078	5 406	150 198	5 494	3.71	3.73	3.66
Veneto	116 237	4 100	107 895	3 795	114 954	4 073	3.53	3.52	3.54
Emilia	87 890	3 548	79 594	3 143	83 831	3 514	4.04	3.95	4.19
Toscana	82 821	3 321	79 504	3 175	82 749	3 385	4.01	3.99	4.09
Marche	39 172	1 652	35 608	1 491	37 872	1 544	4.22	4.19	4.08
Umbria	23 293	1 062	21 287	965	22 579	1 131	4.56	4.53	5.01
Lazio	39 082	2 163	37 789	2 055	38 380	2 051	5.53	5.44	5.34
Abruzzi e Molise	53 339	2 093	52 296	1 958	53 005	2 016	3.92	3.74	3.80
Campania	114 549	5 578	115 757	5 539	113 416	5 348	4.87	4.79	4.72
Puglie	79 246	3 494	79 443	3 490	78 435	3 242	4.41	4.39	4.13
Basilicata	20 431	896	19 845	860	20 026	888	4.39	4.33	4.43
Calabrie	53 178	2 019	52 541	1 945	53 775	1 991	3.80	3.70	3.70
Sicilia	129 472	5 300	131 337	5 116	128 188	5 056	4.09	3.90	3.94
Sardegna	26 152	829	25 846	813	25 877	839	3.17	3.15	3.24
REGNO	1 148 980	47 132	1 115 166	45 092	1 134 468	45 910	4.10	4.04	4.05

Il rapporto dei nati morti a 100 nati, compresi i nati morti, è alto nel Lazio; molto basso invece nella Sardegna, nelle Calabrie, nel Veneto e nella Lombardia. Esso è venuto crescendo a cominciare dal 1863, nel quale anno si iniziò questa indagine. Nel 1863, sopra 1000 abitanti si contarono solamente 0.84 nati-morti; nel 1880 il rapporto arrivava ad 1.08 e nel 1899 ad 1.45. A priori era da supporre che dovesse avvenire il fatto opposto, e ciò per più motivi. Anzitutto è diminuita nel frattempo la mortalità generale e più particolarmente la mortalità infantile, mentre si è mantenuto quasi invariato il quoziente di natività. In secondo luogo la proporzione dei nati-morti sul totale dei nati è maggiore fra gli illegittimi che non fra i legittimi; e siccome il numero dei primi dal 1883 in poi è venuto scemando, da quell'anno si sarebbe dovuto notare una diminuzione anche nella cifra dei nati-morti. Inoltre, nei primi anni del periodo di osservazione, si avevano molti nati-morti fra i bambini esposti nelle ruote pei trovatelli (785 nel 1864, 666 nel 1865) e le ruote erano allora aperte in quasi tutte le provincie, mentre più tardi si vennero abolendo ed ora esistono soltanto in pochi comuni dell'Italia meridionale.

Probabilmente l'aumento è dovuto in molta parte alla maggiore diligenza delle levatrici e delle famiglie nel denunziare all'ufficiale di stato civile i bambini nati-morti, mentre molti di essi passavano prima inosservati, come semplici aborti; ma siccome l'aumento è divenuto sempre più sensibile, conviene ammettere che in parte corrisponda ad un fatto reale. Ciò può dipendere, sia da una maggior diffusione dell'alcoolismo e della sifilide, che sono cause predisponenti agli aborti e ai parti prematuri, sia dall'incremento di alcune industrie nelle quali sono occupate molte operaie che continuano a recarsi al lavoro, anche quando sono in istato di gravidanza inoltrata.

§ II.

Nati-morti classificati secondo i mesi.

Diamo la distribuzione dei nati-morti per mesi, e aggiungiamo alle cifre assolute i rapporti a 12,000, calcolati col solito metodo; supponendo, cioè, che tutti i mesi siano composti di 30 giorni (1).

Numero dei nati-morti nei singoli mesi degli anni 1897-98-99.

Prospetto XXI.

M E S I	N U M E R O D E I N A T I - M O R T I					
	A N N O 1897		A N N O 1898		A N N O 1899	
	Totale	Proporzione mensile su 12 000	Totale	Proporzione mensile su 12 000	Totale	Proporzione mensile su 12 000
Marzo	4 294	1 072	3 990	1 040	4 136	1 061
Aprile	3 934	1 015	3 743	1 009	3 820	1 012
Maggio	3 866	965	3 568	930	3 658	938
Giugno	3 515	906	3 501	943	3 395	899
Luglio	3 573	892	3 430	894	3 564	914
Agosto	3 535	882	3 421	892	3 692	947
Settembre	3 635	937	3 386	912	3 632	962
Ottobre	3 755	937	3 620	944	3 834	983
Novembre	4 103	1 058	3 747	1 010	3 941	1 044
Dicembre	4 387	1 095	4 152	1 083	4 336	1 112
Gennaio	4 391	1 096	4 343	1 133	4 199	1 077
Febbraio	4 144	1 145	4 191	1 210	3 703	1 051
TOTALE . . .	47 132	12 000	45 092	12 000	45 910	12 000

I mesi nei quali sono più numerosi i nati-morti sono il dicembre, il gennaio ed il febbraio, mentre la massima natività avviene in febbraio ed in marzo; questa differenza si spiega forse col fatto che molti sono nati morti appunto perchè venuti in luce prima del termine normale della gestazione.

(1) Veggansi le spiegazioni date a pag. xiv.

§ III.

**Nati-morti classificati secondo il sesso e secondo la filiazione
legittima od illegittima.**

-Distinguendo i nati-morti secondo la filiazione legittima od illegittima, abbiamo, per il complesso del Regno e per ciascuno degli ultimi tre anni, le cifre seguenti:

Numero dei nati-morti classificati secondo il sesso e la filiazione negli anni 1897-98-99.

Prospetto XXII.

	NUMERO EFFETTIVO			CIFRE PROPORZIONALI a 100 nati-morti			CIFRE PROPORZIONALI a 100 nati (compresi i nati-morti)		
	Totale	Maschi	Femmine	Totale	Maschi	Femmine	Totale	Maschi	Femmine
Anno 1897.									
Legittimi.	43 094	24 276	18 818	91.43	91.79	90.97	4.01	4.37	3.62
Nati illegittimi e di stato civile ignoto	4 038	2 170	1 868	8.57	8.21	9.03	5.44	5.72	5.15
TOTALE . . .	47 132	26 446	20 686	100.00	100.00	100.00	4.10	4.46	3.72
Anno 1898.									
Legittimi.	41 305	23 450	17 855	91.60	91.85	91.28	3.96	4.35	3.53
Nati illegittimi e di stato civile ignoto	3 787	2 082	1 705	8.40	8.15	8.72	5.33	5.69	4.95
TOTALE . . .	45 092	25 532	19 560	100.00	100.00	100.00	4.04	4.44	3.62
Anno 1899.									
Legittimi.	42 074	23 464	18 610	91.64	91.83	91.41	3.96	4.28	3.61
Nati illegittimi e di stato civile ignoto	3 836	2 088	1 748	8.36	8.17	8.59	5.43	5.74	5.10
TOTALE . . .	45 910	25 552	20 358	100.00	100.00	100.00	4.05	4.38	3.70

La percentuale dei nati-morti è maggiore fra i nati illegittimi e di stato civile ignoto che fra i legittimi. Questa maggiore proporzione di nati-morti si osserva specialmente fra gli illegittimi di sesso femminile.

Nel prospetto che viene appresso è indicato come si distribuissero fra i diversi compartimenti i nati-morti durante gli anni 1897-99, avuto riguardo alla legittimità loro.

Numero dei nati-morti legittimi ed illegittimi negli anni 1897-98-99.

Prospetto XXIII.

COMPARTIMENTI	NUMERO DEI NATI-MORTI														
	ANNO 1897					ANNO 1898					ANNO 1899				
	Totale	Legittimi	Illegittimi e di stato civile ignoto	Per 100 nati-morti		Totale	Legittimi	Illegittimi e di stato civile ignoto	Per 100 nati-morti		Totale	Legittimi	Illegittimi e di stato civile ignoto	Per 100 nati-morti	
				Legittimi	Illegittimi e di stato civile ignoto				Legittimi	Illegittimi e di stato civile ignoto				Legittimi	Illegittimi e di stato civile ignoto
Piemonte.	4 025	3 750	275	93.17	6.83	3 933	3 660	273	93.06	6.94	3 812	3 568	244	93.60	6.40
Liguria	1 518	1 342	176	88.41	11.59	1 408	1 228	180	87.22	12.78	1 526	1 368	158	89.65	10.35
Lombardia	5 534	5 247	287	94.81	5.19	5 406	5 133	273	94.95	5.05	5 494	5 263	231	95.80	4.20
Veneto	4 100	3 722	378	90.78	9.22	3 795	3 466	329	91.33	8.67	4 073	3 747	326	92.00	8.00
Emilia	3 548	3 075	473	86.67	13.33	3 143	2 655	488	84.47	15.53	3 514	3 025	489	86.08	13.92
Toscana	3 321	3 028	293	91.18	8.82	3 175	2 919	256	91.94	8.06	3 385	3 042	343	89.87	10.13
Marche	1 652	1 429	223	86.50	13.50	1 491	1 314	177	88.13	11.87	1 544	1 342	202	86.92	13.08
Umbria	1 062	890	172	83.80	16.20	965	813	152	84.25	15.75	1 131	979	152	86.56	13.4
Lazio	2 163	1 642	521	75.91	24.09	2 055	1 559	496	75.86	24.14	2 051	1 532	519	74.70	25.30
Abruzzi e Molise	2 093	2 002	91	95.65	4.35	1 958	1 879	79	95.97	4.03	2 016	1 965	51	97.47	2.53
Campania	5 578	5 245	333	94.03	5.97	5 539	5 213	326	94.11	5.89	5 348	5 033	315	94.11	5.89
Puglie	3 494	3 352	142	95.94	4.06	3 490	3 346	144	95.87	4.13	3 242	3 092	150	95.37	4.63
Basilicata	896	856	40	95.54	4.46	860	823	37	95.70	4.30	888	848	40	95.50	4.50
Calabrie	2 019	1 866	153	92.42	7.58	1 945	1 809	136	93.01	6.99	1 991	1 859	132	93.37	6.63
Sicilia	5 300	4 919	381	92.81	7.19	5 116	4 754	362	92.92	7.08	5 056	4 681	375	92.58	7.42
Sardegna.	829	729	100	87.94	12.06	813	734	79	90.28	9.72	839	730	109	87.01	12.99
REGNO	47 132	43 094	4 038	91.43	8.57	45 092	41 305	3 787	91.60	8.40	45 910	42 074	3 836	91.64	8.36

Il compartimento che dà il maggior numero di nati-morti illegittimi in confronto dei legittimi è il Lazio; gli Abruzzi, le Puglie, la Basilicata e la Lombardia sono quelli in cui il numero dei nati-morti illegittimi fu minore.

CAPO VI. FECONDITÀ DELLA POPOLAZIONE.

Si dice fecondità della popolazione il rapporto fra il numero dei nati, compresi i nati-morti, e la popolazione medesima. Nel 1899 questo rapporto fu di 3.57 concepimenti per 100 abitanti e nel 1898 di 3.53. Per altro esso varia sensibilmente da un compartimento all'altro, avendo oscillato nel 1899 tra un minimo di 2.97 nel Piemonte ed un massimo di 4.08 nelle Puglie. Variazioni poco dissimili si erano avute nell'anno precedente, come meglio si desume dal prospetto sottostante (1).

Numero dei nati in ciascun compartimento del Regno negli anni 1898 e 1899.

Prospetto XXIV.

COMPARTIMENTI	TOTALE DEI NATI		NATI PER 100 ABITANTI	
	Esclusi i nati-morti	Compresi i nati-morti	Esclusi i nati-morti	Compresi i nati-morti
Anno 1898.				
Piemonte	97 133	101 066	2.88	3.00
Liguria	28 872	30 280	2.91	3.05
Lombardia	139 672	145 078	3.41	3.54
Veneto	104 100	107 895	3.33	3.45
Emilia	76 451	79 594	3.31	3.44
Toscana	76 329	79 504	3.28	3.41
Marche	34 117	35 608	3.48	3.63
Umbria	20 322	21 287	3.33	3.48
Lazio	35 734	37 789	3.44	3.63
Abruzzi e Molise	50 338	52 296	3.60	3.75
Campania	110 218	115 757	3.48	3.65
Puglie	75 953	79 443	3.99	4.18
Basilicata	18 985	19 845	3.45	3.60
Calabria	50 596	52 541	3.74	3.88
Sicilia	126 221	131 337	3.52	3.67
Sardegna	25 033	25 846	3.28	3.38
REGNO	I 070 074	I 115 166	3.39	3.53
Anno 1899.				
Piemonte	96 749	100 561	2.85	2.97
Liguria	29 096	30 622	2.92	3.07
Lombardia	144 704	150 198	3.51	3.65
Veneto	110 881	114 954	3.52	3.65
Emilia	80 317	83 831	3.46	3.62
Toscana	79 364	82 749	3.40	3.54
Marche	36 328	37 872	3.70	3.85
Umbria	21 448	22 579	3.50	3.68
Lazio	36 329	38 380	3.47	3.66
Abruzzi e Molise	50 989	53 005	3.64	3.78
Campania	108 068	113 416	3.39	3.56
Puglie	75 193	78 435	3.92	4.08
Basilicata	19 138	20 026	3.47	3.63
Calabria	51 784	53 775	3.81	3.96
Sicilia	123 132	128 188	3.40	3.54
Sardegna	25 038	25 877	3.26	3.37
REGNO	I 088 558	I 134 468	3.43	3.57

(1) Meglio sarebbe calcolare la fecondità della popolazione sulle sole donne dai 15 ai 50 anni, soprattutto per i confronti dei vari compartimenti fra di loro. Ma si è dovuto rinunciare a questo modo più esatto di calcolare la fecondità, perchè si sarebbe dovuto prendere per base della distribuzione per età, la popolazione femminile del censimento del 1881, il quale è di data troppo lontana per rappresentare l'attuale ripartizione degli abitanti per classi di età.

CAPO VII. PARTI MULTIPLI.

Nell'anno 1899 si registrarono in tutto il Regno 1,107,898 parti semplici (nati e nati-morti) e 13,186 parti multipli.

Diamo la specificazione dei parti multipli per il complesso del Regno durante ciascuno degli anni corsi dal 1886 al 1899.

**Numero dei parti semplici e multipli e sesso dei nati
negli anni 1886-99.**

Prospetto XXV.

ANNI	NUMERO DEI PARTI													Parti multipli per 100 parti (nati e nati morti)
	Semplici e multipli (nati e nati morti)	Multipli												
		Totale	Parti doppi				Parti tripli				Parti quadrupli ed oltre			
			Totale	1 maschio e 1 femmina	2 maschi	2 femmine	Totale	2 maschi e 1 femmina	2 femmine e 1 maschio	3 maschi		3 femmine		
1886	1 113 033	12 946	12 766	4 636	4 240	3 890	176	49	39	49	39	4	(a) 1.16	
1887	1 181 277	13 937	13 765	5 008	4 557	4 200	167	41	38	40	48	5	1.18	
1888	1 148 179	13 228	13 066	4 866	4 257	3 943	161	41	42	38	40	1	1.15	
1889	1 179 436	13 545	13 384	4 861	4 465	4 058	161	51	40	40	30	..	1.15	
1890	1 112 063	12 987	12 817	4 630	4 342	3 845	170	44	37	44	45	..	1.17	
1891	1 162 414	13 919	13 754	4 996	4 665	4 093	164	51	31	37	45	1	1.20	
1892	1 141 954	13 225	13 073	4 734	4 371	3 968	152	40	43	35	34	..	1.16	
1893	1 158 552	13 848	13 699	5 040	4 596	4 063	148	39	47	33	29	1	1.20	
1894	1 135 460	13 573	13 417	4 931	4 523	3 963	154	41	39	33	41	2	1.20	
1895	1 125 131	12 728	12 590	4 583	4 211	3 796	137	30	39	24	44	1	1.13	
1896	1 128 782	12 924	12 761	4 669	4 269	3 823	163	48	36	50	29	..	1.14	
1897	1 135 505	13 299	13 124	4 822	4 426	3 876	174	45	49	40	40	1	1.17	
1898	1 102 373	12 602	12 412	4 538	4 068	3 806	189	45	48	45	51	1	1.14	
1899	1 121 084	13 186	12 992	4 853	4 224	3 915	190	52	53	40	45	4	1.18	
Totale del periodo 1886-99	15 945 243	185 947	183 620	67 167 61	214 55 239	2 306	617	581	548	560	21	(b) 1.17		

Quasi costante si è mantenuto, nei 14 anni decorsi dal 1886 al 1899, il numero dei parti multipli e la loro proporzione sul totale dei parti. Nei parti multipli i nati di sesso maschile prevalgono su quelli di sesso femminile.

(a) Compreso un parto quintuplo.

(b) In 2 dei 20 parti quadrupli si ebbero tutti maschi, in 5 tre maschi e una femmina, in 5 due maschi e due femmine, in 3 un maschio e tre femmine ed in 5 tutte femmine. Nel parto quintuplo si ebbero 3 maschi e 2 femmine.

Passando a studiare la frequenza dei parti multipli per compartimenti secondo le combinazioni per sesso dei nati, i parti multipli nel 1899 si suddividevano così:

Parti multipli, e sesso dei nati nel 1899 in ciascun compartimento del Regno.

Prospetto XXVI.

COMPARTIMENTI	NUMERO DEI PARTI											Parti multipli per 100 parti (nati e nati-morti)	
	Semplici e multipli (nati e nati-morti)	Multipli											
		Totale	Parti doppi				Parti tripli						Parti quadrupli
			Totale	1 maschio e 1 femmina	2 maschi	2 femmine	Totale	2 maschi e 1 femmina	2 femmine e 1 maschio	3 maschi	3 femmine		
Piemonte	99 479	1 069	1 056	398	328	330	13	2	5	..	6	..	1.07
Liguria	30 315	302	297	101	94	102	5	2	..	1	2	..	1.00
Lombardia	148 233	1 934	1 903	734	595	574	31	8	9	9	5	..	1.30
Veneto	113 255	1 676	1 653	630	536	487	23	3	11	4	5	..	1.48
Emilia	82 546	1 261	1 238	508	419	311	22	10	2	3	7	1	1.53
Toscana	81 616	1 111	1 090	381	366	343	20	4	8	2	6	1	1.36
Marche	37 340	524	516	212	159	145	8	5	1	1	1	..	1.40
Umbria	22 277	296	292	125	69	98	2	..	1	1	..	2	1.33
Lazio	37 926	448	442	159	139	144	6	2	1	2	1	..	1.18
Abruzzi e Molise	52 474	522	513	180	176	157	9	2	4	1	2	..	0.99
Campania	112 253	1 148	1 133	428	363	342	15	3	3	6	3	..	1.02
Puglie	77 640	784	773	256	292	225	11	3	3	4	1	..	1.01
Basilicata	19 862	161	158	53	57	48	3	2	1	0.81
Calabrie	53 331	440	436	176	125	135	4	1	..	1	2	..	0.83
Sicilia	126 935	1 237	1 221	412	420	389	16	4	3	5	4	..	0.97
Sardegna	25 602	273	271	100	86	85	2	1	1	1.07
REGNO	1 121 084	13 186	12 992	4 853	4 224	3 915	190	52	53	40	45	(a)	1.18

Il numero maggiore dei parti multipli, in relazione al numero totale delle nascite, si ebbe nell'Emilia, nel Veneto e nelle Marche; il numero minore nella Basilicata e nelle Calabrie, e, in generale, nelle provincie meridionali.

(a) 8 maschi e 8 femmine.

CAPO VIII.

MORTI

(esclusi i nati-morti).

§ I.

Numero dei morti in rapporto alla popolazione.

Nel 1899 morirono nel Regno 703,393 individui, ossia 22. 15 ogni 1000 abitanti. Nel 1898 ne erano morti 732,265 e 695,602 nel 1897, cioè 23. 19 e 22. 16, rispettivamente, ogni 1000 abitanti. Ecco le cifre dei morti, per i singoli compartimenti, nell'anno 1899 e nei due anni precedenti.

Numero dei morti negli anni 1897-98-99, per compartimenti.

Prospetto XXVII.

COMPARTIMENTI	ANNO 1897		ANNO 1898		ANNO 1899	
	Totale dei morti	Morti per 1000 abitanti	Totale dei morti	Morti per 1000 abitanti	Totale dei morti	Morti per 1000 abitanti
Piemonte	65 406	19. 51	69 454	20. 60	66 248	19. 54
Liguria	20 488	20. 79	20 524	20. 70	19 800	19. 85
Lombardia	91 189	22. 40	98 413	24. 03	94 373	22. 90
Veneto	55 752	17. 93	58 375	18. 66	60 461	19. 21
Emilia	51 829	22. 51	57 645	24. 95	52 611	22. 69
Toscana.	52 170	22. 47	54 212	23. 28	50 716	21. 71
Marche	21 990	22. 50	23 716	24. 20	22 753	23. 16
Umbria	13 417	22. 05	14 449	23. 65	12 957	21. 13
Lazio	22 929	22. 23	24 333	23. 40	23 372	22. 30
Abruzzi e Molise	36 021	25. 89	36 106	25. 86	33 938	24. 22
Campania	76 301	24. 20	75 941	23. 96	72 996	22. 91
Puglie.	48 059	25. 53	53 428	28. 10	48 751	25. 39
Basilicata	13 275	24. 18	13 543	24. 60	12 010	21. 75
Calabrie.	31 467	23. 36	31 466	23. 26	30 986	22. 81
Sicilia.	76 982	21. 72	82 357	22. 98	81 877	22. 60
Sardegna	18 327	24. 16	18 303	23. 97	19 544	25. 43
REGNO . . .	695 602	22. 16	732 265	23. 19	703 393	22. 15

La mortalità nel 1899, fu più elevata in Sardegna, nelle Puglie e negli Abruzzi; toccò invece il minimo nel Veneto, nel Piemonte e nella Liguria.

§ II.

Morti classificati secondo i mesi.

L'influenza delle stagioni sulla mortalità si rivela dal prospetto seguente, in cui le proporzioni sono calcolate a 12,000 morti, supposto ogni mese formato di 30 giorni (1).

Numero dei morti nei singoli mesi degli anni 1897-98-99.

Prospetto XXVIII.

MESI	NUMERO DEI MORTI (esclusi i nati-morti)					
	ANNO 1897		ANNO 1898		ANNO 1899	
	Totale	Su 12 000 morti	Totale	Su 12 000 morti	Totale	Su 12 000 morti
Marzo	62 088	1 051	65 222	1 047	65 225	1 092
Aprile	54 136	947	55 421	920	58 480	1 012
Maggio	53 729	909	51 827	832	55 053	922
Giugno	53 333	933	53 314	885	54 514	943
Luglio	65 348	1 106	64 986	1 044	60 190	1 008
Agosto	59 260	1 003	66 202	1 063	59 523	997
Settembre	52 623	920	58 899	977	52 943	916
Ottobre	53 938	913	58 053	932	53 900	903
Novembre	56 147	982	53 758	892	55 774	965
Dicembre	63 396	1 073	62 280	1 000	69 596	1 165
Gennaio	63 643	1 077	70 914	1 139	63 738	1 067
Febbraio	57 961	1 086	71 389	1 269	54 457	1 010
ANNO . . .	695 602	12 000	732 265	12 000	703 393	12 000

Si hanno due periodi di aumento, compresi fra due di diminuzione; la mortalità essendo elevata nei mesi di dicembre, gennaio, febbraio e marzo, per diminuire fino al maggio, risalire di nuovo nel luglio e nell'agosto e ridiscendere nei mesi susseguenti.

(1) Veggansi le spiegazioni date a pag. xiv.

§ III.

Numero dei morti paragonato a quello dei nati.

Il numero dei morti è ogni anno inferiore a quello dei nati, e questa differenza produce l'aumento continuo della popolazione, poichè una parte soltanto della eccedenza viene assorbita dall'emigrazione per l'estero.

Il numero dei morti ragguagliato a 100 nati è stato di 65 nel 1899, di 68 nel 1898 e di 63 nel 1897.

Vediamo le proporzioni speciali per ciascun compartimento negli anni 1897, 1898 e 1899.

Numero dei morti negli anni 1897-98-99 in rapporto a quello dei nati in ciascun compartimento.

Prospetto XXIX.

COMPARTIMENTI	NUMERO DEI MORTI (esclusi i nati-morti)								
	Per 100 nascite			Maschi morti per 100 nascite maschili			Femmine morte per 100 nascite femminili		
	1897	1898	1899	1897	1898	1899	1897	1898	1899
Piemonte	66	72	68	65	72	68	66	71	69
Liguria	68	71	68	67	70	68	69	72	68
Lombardia	63	70	65	63	71	65	63	70	65
Veneto	50	56	55	50	55	54	50	57	55
Emilia	61	75	66	62	75	65	61	75	66
Toscana	66	71	64	65	71	64	66	71	64
Marche	59	70	63	57	67	61	60	72	65
Umbria	60	71	60	59	71	60	62	71	61
Lazio	62	68	64	63	70	66	62	66	63
Abruzzi e Molise	70	72	67	67	69	64	74	74	69
Campania	70	69	68	68	68	66	72	70	69
Puglie	63	70	65	63	70	64	64	71	66
Basilicata	68	71	63	64	70	60	72	73	65
Calabrie	62	62	60	59	60	56	64	64	64
Sicilia	62	65	66	60	63	64	64	67	69
Sardegna	72	73	78	71	73	77	74	74	79
REGNO	63	68	65	62	68	64	64	69	66

La mortalità in rapporto al numero dei nati fu maggiore nel 1899 nella Sardegna, nel Piemonte, nella Liguria e nella Campania. La quota minore di morti su 100 nati si ebbe invece nel Veneto, nell'Umbria e nelle Calabrie.

§ IV.

Morti classificati secondo il sesso e secondo lo stato civile.

I morti nell'anno 1899 si dividevano per sesso, in maschi 355,654 e femmine 347,739. Ogni 100 femmine si ebbero 102 morti maschi. Nel 1898 tale proporzione fu di 103, nel 1897 di 102.

Diamo, nella tabella seguente, le cifre assolute dei morti negli anni 1898 e 1899 divisi per sesso e per stato civile, avvertendo, che nel gruppo dei celibi, abbiamo tenuto separati i fanciulli morti prima di avere superato il 15° anno di età, cioè fino a 14 anni e 365 giorni, dagli altri morti oltre quel limite di età. Abbiamo poi calcolate le proporzioni dei morti divisi per sesso e per stato civile su 100 morti in età dal sedicesimo anno incominciato (cioè da 15 anni compiuti), escludendo quelli di stato civile ignoto.

Numero dei morti negli anni 1898-99 classificati secondo il sesso e lo stato civile.

Prospetto XXX.

STATO CIVILE	ANNO 1898			ANNO 1899		
	Totale	Maschi	Femmine	Totale	Maschi	Femmine

A. CIFRE ASSOLUTE.

Celibi.	Sotto a 15 anni.	350 796	182 736	168 060	325 187	168 293	156 894
	Di 15 anni e più	81 799	44 278	37 521	80 613	43 227	37 386
Coniugati		173 748	97 283	76 465	173 050	97 107	75 943
Vedovi		123 017	45 912	77 105	121 419	45 188	76 231
Stato civile ignoto		2 905	1 878	1 027	3 124	1 839	1 285
TOTALE		732 265	372 087	360 178	703 393	355 654	347 739

B. CIFRE PROPORZIONALI.

STATO CIVILE	ANNO 1898				ANNO 1899			
	Totale	Maschi	Femmine	Maschi per 100 femmine	Totale	Maschi	Femmine	Maschi per 100 femmine
Celibi (di 15 anni e più)	22	24	20	118	22	23	20	116
Coniugati	46	52	40	127	46	52	40	128
Vedovi.	32	24	40	60	32	25	40	59
TOTALE	100	100	100	98	100	100	100	98

Per poter determinare l'influenza che esercita la vita coniugale sulla mortalità occorrerebbe poter confrontare le cifre dei morti con quelle dei viventi divisi pure secondo lo stato civile; ma quest'ultima notizia si può ricavare soltanto dal censimento, che è di data molto arretrata.

Segue la classificazione per sesso e per stato civile dei morti in età da 15 anni compiuti in su, in ciascun compartimento, negli anni 1898 e 1899.

Morti in età da 15 anni compiuti in su, in ciascun compartimento, classificati secondo il sesso e secondo lo stato civile.

Prospetto XXXI.

COMPARTIMENTI	ANNO 1898						ANNO 1899					
	Maschi			Femmine			Maschi			Femmine		
	Celibi	Coniugati	Vedovi	Nubili	Coniugate	Vedove	Celibi	Coniugati	Vedovi	Nubili	Coniugate	Vedove

CIFRE PROPORZIONALI A 100 MORTI DELLO STESSO SESSO.

Piemonte	26	49	25	22	39	39	25	50	25	22	39	39
Liguria	27	48	25	23	39	38	27	50	23	22	39	39
Lombardia	24	50	26	22	40	38	24	51	25	22	41	37
Veneto	23	51	26	18	39	43	22	52	26	19	39	42
Emilia	24	47	29	18	41	41	23	48	29	18	41	41
Toscana	25	49	26	19	44	37	25	48	27	19	45	36
Marche	21	51	28	19	39	42	22	50	28	20	39	41
Umbria	26	46	28	20	42	38	24	48	28	19	43	38
Lazio	29	49	22	21	38	41	31	47	22	21	38	41
Abruzzi e Molise	18	55	27	15	45	40	18	54	28	14	44	42
Campania	23	54	23	19	40	41	22	54	24	20	40	40
Puglie	21	60	19	18	42	40	20	60	20	19	39	42
Basilicata	18	61	21	15	42	43	18	63	19	15	39	46
Galabrie	23	56	21	20	39	41	22	56	22	20	37	43
Sicilia	21	59	20	20	36	44	22	59	19	19	38	43
Sardegna	27	53	20	20	40	40	26	54	20	19	39	42
REGNO	24	52	24	20	40	40	23	52	25	20	40	40

La proporzione più alta dei morti celibi (31 %) si osserva nella provincia di Roma, il che si spiega facilmente per la composizione della sua popolazione per sesso, età e stato civile, essendovi riuniti molti operai celibi, militari, sacerdoti, ecc.

§ V.

Morti classificati secondo il sesso e secondo l'età.

Diamo qui appresso (prospetto XXXII) la classificazione dei morti per sesso e per età, di anno in anno fino al 5° anno, e per gruppi di cinque in cinque anni pel rimanente della scala, secondo le osservazioni fatte nel periodo 1890-98 e nell'anno 1899.

Per le ragioni già dette a pagina v, tralasciamo di calcolare la frequenza dei morti rispetto al numero dei viventi mediamente nell'anno, per ciascuna classe di età. Una tavola di mortalità che risponda a questo concetto deve prendere per base la distribuzione dei viventi per età; ma questa distribuzione non si può avere che dal censimento generale della popolazione, e l'ultimo censimento, eseguito il 31 dicembre 1881, è di data troppo arretrata per un confronto coi morti nel 1899.

Numero dei morti negli anni 1890-98 e 1899 classificati per sesso e per età.

Prospetto XXXII.

ETÀ DEI MORTI in anni compiuti (1)	CIFRE ASSOLUTE						CIFRE PROPORZIONALI			
	Periodo 1890-98			Anno 1899			Periodo 1890-98		Anno 1899	
	Maschi	Femmine	Totale	Maschi	Femmine	Totale	Per 100 morti	Maschi per 100 femmine	Per 100 morti	Maschi per 100 femmine
Fra la nascita e 1 anno. . .	972 625	827 250	1 799 875	90 397	77 847	168 244	26.05	118	23.94	116
1 anno	360 640	354 425	715 065	33 193	32 825	66 018	10.35	102	9.39	101
2 "	155 609	155 731	311 340	14 485	14 322	28 807	4.51	100	4.10	101
3 "	87 323	87 285	174 608	7 938	7 775	15 713	2.53	100	2.24	102
4 "	58 376	60 093	118 469	5 370	5 582	10 952	1.71	97	1.56	96
5-9	125 507	131 224	256 731	11 474	12 212	23 686	3.72	96	3.37	94
10-14	52 832	62 202	115 034	5 436	6 331	11 767	1.66	85	1.67	86
15-19	63 144	76 067	139 211	6 624	8 139	14 763	2.01	83	2.10	81
20-24	85 863	84 652	170 515	8 921	9 318	18 239	2.47	101	2.59	96
25-29	68 413	83 385	151 798	7 105	8 524	15 629	2.20	82	2.22	83
30-34	66 112	83 969	150 081	6 730	8 398	15 128	2.17	79	2.15	80
35-39	66 385	79 980	146 365	6 925	8 391	15 316	2.12	83	2.18	83
40-44	78 581	81 142	159 723	8 175	8 535	16 710	2.31	97	2.38	96
45-49	87 503	74 893	162 396	9 202	7 986	17 188	2.35	117	2.45	115
50-54	111 647	96 985	208 632	11 678	10 228	21 906	3.02	115	3.12	114
55-59	120 785	105 088	225 873	13 575	11 498	25 073	3.27	115	3.57	118
60-64	166 811	164 380	331 191	18 209	17 585	35 794	4.79	101	5.09	104
65-69	184 124	183 270	367 394	20 343	19 823	40 166	5.32	100	5.72	103
70-74	225 458	237 829	463 287	25 005	26 401	51 406	6.70	95	7.32	95
75-79	178 134	174 560	352 694	22 644	22 309	44 953	5.11	102	6.40	102
80-84	125 063	129 555	254 618	14 291	15 130	29 421	3.69	97	4.19	94
85-89	49 471	49 742	99 213	5 773	6 006	11 779	1.44	99	1.68	96
90 e più	15 445	19 001	34 446	1 776	2 201	3 977	0.50	81	0.57	81
Età ignota	4 423	3 929	8 352	385	373	758
TOTALE	3 510 274	3 406 637	6 916 911	355 654	347 739	703 393	100.00	103	100.00	102

(1) Circa il modo in cui sono stati formati i gruppi di età veggansi le spiegazioni date a pagina xvi.

Sopra 168,244 morti nel 1899 in età inferiore ad un anno, 63,280 (maschi 34,698 e femmine 28,582) non avevano oltrepassato il primo mese. Nello stesso anno poco meno di un quarto dei morti (23.94 su cento) non avevano oltrepassato il primo anno di età; circa la metà dei morti (51%) non oltrepassarono il 25° anno; 29 su 100 morti erano in età fra i 25 e i 70 anni e 20 su 100 in età superiore a 70 anni. Se confrontiamo le cifre dell'anno 1899 con quelle di anni antecedenti, troviamo che è venuto scemando il numero dei morti nell'età infantile, mentre è cresciuto quello dei morti nell'età senile.

Nel primo anno di età muore un numero di maschi molto maggiore di quello delle femmine (116 maschi per 100 femmine nell'anno 1899); poi le cifre dei due sessi si pareggiano, anzi fra il 4° e il 45° anno vi sono fra i morti più femmine che maschi. Fra 45 e 70 anni avviene il fatto opposto e nelle estreme età ritorna a prevalere per numero di morti il sesso femminile.

§ VI.

Quozienti di mortalità dei bambini nei primi cinque anni di età, calcolati per ciascun anno del periodo 1890-1899.

Non vogliamo tralasciare di determinare, come abbiamo fatto per gli anni precedenti, la mortalità e la sopravvivenza dei bambini nei primi cinque anni di età, partendo non dalle cifre dei viventi per età, ma da quelle dei nati e rispettivamente dei superstiti a dodici mesi, a 2, 3 e 4 anni.

Per potere determinare con esattezza quanti bambini nati in ciascun anno dal 1890 in poi sono morti prima di avere compiuto uno, o due, o tre o quattro o cinque anni d'età, converrebbe avere la classificazione dei morti, non solo per anni d'età, ma anche per anni di nascita; giacchè non tutti i morti nei primi 365 giorni dalla nascita, fra il 1° gennaio e il 31 dicembre 1899 per esempio, erano nati nell'anno stesso, ma una parte di essi (un quarto circa), si componeva di nati nel 1898; e similmente, i morti di oltre 1 e non oltre 2 anni nel 1899 non sono tutti nati nel 1898, ma quasi la metà (quattro noni) provengono dai nati nel 1897 e così via dicendo. In mancanza di questo doppio elemento di calcolo ci siamo limitati a fare la semisomma dei nati in due anni consecutivi (per esempio nel 1890 e 1891) e da essa abbiamo sottratto il numero dei morti di non oltre 1 anno di età (nel 1891 nell'esempio addotto). La differenza indica il numero approssimativo dei superstiti ad 1 anno di età (nel 1892). Da quest'ultima cifra si è sottratto il numero dei morti di oltre 1 e non oltre 2 anni di età (nel 1892) e si è ottenuto il numero dei superstiti a 2 anni (nel 1893) e continuando collo stesso procedimento, si sono ottenuti i superstiti a 3 ed a 4 anni d'età di quella prima schiera di nati. In modo analogo si sono calcolate le cifre dei superstiti ad 1, a 2, 3 e 4 anni, dei nati nel 1892, 1893, ecc.

**Mortalità dei bambini d'ambo i sessi nei primi cinque anni di età,
dal 1890 al 1899.**

Prospetto XXXIII.

ANNI di osservazione	NATI vivi	SEMISOMMA dei nati in due anni consecutivi	MORTI di non oltre 1 anno	BAMBINI di 1 anno	MORTI da 1 a non oltre 2 anni	BAMBINI di 2 anni	MORTI da 2 a non oltre 3 anni	BAMBINI di 3 anni	MORTI da 3 a non oltre 4 anni	BAMBINI di 4 anni	MORTI da 4 a non oltre 5 anni
----------------------	-----------	--	---------------------------	-------------------	-------------------------------	-------------------	-------------------------------	-------------------	-------------------------------	-------------------	-------------------------------

A. CIFRE ASSOLUTE DEI NATI, DEI SUPERSTITI AD 1, A 2, A 3 ED A 4 ANNI, E DEI MORTI ENTRO GLI STESSI LIMITI D'ETÀ, IN CIASCUN ANNO DI CALENDARIO.

1885 . .	1 125 970	1 106 465
1886 . .	1 086 960	1 119 933	217 504
1887 . .	1 152 906	1 136 234	222 994	888 961	89 793
1888 . .	1 119 563	1 134 380	223 548	896 939	89 910	799 168	38 196
1889 . .	1 149 197	1 116 150	211 810	912 686	84 903	807 029	37 276	760 972	19 841
1890 . .	1 083 103	1 107 621	214 779	922 570	85 963	827 783	37 194	769 753	20 949	741 131	13 417
1891 . .	1 132 139	1 121 356	208 069	901 371	88 672	836 607	39 669	790 589	22 392	748 804	14 827
1892 . .	1 110 573	1 118 434	206 684	899 552	81 559	812 699	35 807	796 938	21 157	768 197	14 475
1893 . .	1 126 296	1 114 615	201 799	914 672	80 773	817 993	35 388	776 892	20 886	775 781	15 021
1894 . .	1 102 935	1 097 518	204 623	916 635	78 182	833 899	33 416	782 605	19 541	756 006	13 410
1895 . .	1 092 102	1 093 803	205 505	909 992	81 741	838 453	36 351	800 483	19 305	763 064	13 095
1896 . .	1 095 505	1 098 677	194 152	892 013	76 955	828 251	33 921	802 102	18 460	781 178	12 245
1897 . .	1 101 848	1 085 961	180 804	899 651	68 128	815 058	29 068	794 330	15 830	783 642	11 016
1898 . .	1 070 074	1 079 316	183 460	917 873	73 092	831 523	30 526	785 990	16 088	778 500	10 963
1899 . .	1 088 558	1 088 558	168 244	902 501	66 018	844 781	28 807	800 997	15 713	769 902	10 952

B. QUOZIENTI DI MORTALITÀ OTTENUTI COL CONFRONTO DEL NUMERO DEI MORTI IN CIASCUN ANNO DI CALENDARIO COL NUMERO DEI NATI E DEI SUPERSTITI DAI QUALI ESSI PROVENGONO.

ANNI	MORTALITÀ PER 1000 BAMBINI DELLE RISPETTIVE CLASSI DI ETÀ					
	Dalla nascita a 1 anno	Da 1 a 2 anni	Da 2 a 3 anni	Da 3 a 4 anni	Da 4 a 5 anni	Dalla nascita a 5 anni
1890	192.43	93.18	44.93	27.22	18.10	85.05
1891	187.85	98.37	47.42	28.27	19.80	85.21
1892	184.32	90.67	44.06	26.55	18.84	81.77
1893	180.43	88.31	43.26	26.88	19.36	80.36
1894	183.58	85.29	40.07	24.97	17.74	79.29
1895	187.25	89.83	43.35	24.12	17.16	80.73
1896	177.50	86.27	40.95	23.01	15.67	76.35
1897	164.57	75.73	35.66	19.93	14.06	69.42
1898	168.94	79.63	36.71	20.47	14.08	71.40
1899	155.88	73.15	34.10	19.62	14.23	65.89

La mortalità infantile è adunque in sensibile diminuzione; il che dimostra come siano migliorate, in breve volgere di anni, le condizioni igieniche e sanitarie del paese. Ogni 1000 bambini che non avevano oltrepassato il 1° anno di età, ne morirono 192 nel 1890 e 156 nel 1899; ed ogni 1000 fanciulli al disotto di 5 anni ne morirono 85 nel primo anno e 66 nel secondo.

La diminuzione è anche più evidente se si considera un periodo più lungo di osservazione. Infatti, partendo dal 1877 e formando dei gruppi quinquennali, si trovano questi quozienti:

**Mortalità nel primo anno di vita e nei primi cinque
negli anni 1877-99.**

Prospecto XXXIV.

A N N I	PER 1000 VIVENTI coetanei morirono in età	
	Di non oltre 1 anno	Di non oltre 5 anni
1877-81	206.9	98.2
1882-86	196.8	94.0
1887-91	192.6	87.7
1892-96	182.6	79.7
1897	164.6	69.4
1898	168.9	71.4
1899	155.9	65.9

§ VII.

**Morti nei primi cinque anni di età, classificati secondo la filiazione
legittima od illegittima.**

I bambini morti prima di aver compiuto il quinto anno di età furono divisi secondo che erano di nascita legittima od illegittima; in questa seconda categoria sono compresi anche gli esposti. La tavola XI a pag. 69 dà queste notizie per l'anno 1899, separatamente per ciascun compartimento. Ecco le cifre raccolte per il Regno, negli anni 1897, 1898 e 1899.

Numero dei morti nei primi cinque anni d'età, classificati secondo il sesso e la filiazione legittima od illegittima.

Prospetto XXXV.

ANNI D' ETÀ	ANNO 1897				ANNO 1898				ANNO 1899			
	Legittimi		Illegittimi		Legittimi		Illegittimi		Legittimi		Illegittimi	
	Maschi	Femmine	Maschi	Femm.	Maschi	Femm.	Maschi	Femm.	Maschi	Femm.	Maschi	Femm.
Non oltre 1	89 087	75 263	8 396	8 058	91 007	76 277	8 348	7 828	82 638	70 596	7 759	7 251
Da 1 a non oltre 2 .	32 708	31 746	1 769	1 905	34 907	34 196	1 993	1 996	31 478	31 117	1 715	1 708
Da 2 a non oltre 3 .	13 807	13 841	662	758	14 586	14 444	736	760	13 845	13 643	640	679
Da 3 a non oltre 4 .	7 574	7 603	317	336	7 762	7 714	288	324	7 647	7 484	291	291
Da 4 a non oltre 5 .	5 308	5 367	164	177	5 281	5 306	184	192	5 186	5 380	184	202
TOTALE	148 484	133 820	11 308	11 234	153 543	137 937	11 549	11 100	140 794	128 220	10 539	10 131

Le variazioni determinate dalle legittimazioni nello stato civile dei fanciulli rendono meno esatte le deduzioni che si fanno confrontando la mortalità dei bambini legittimi con quella degli illegittimi; poichè i bambini morti dopo di essere stati legittimati sono classificati fra i legittimi, mentre nella statistica dei nati sono iscritti nella rubrica degli illegittimi. Le cause di errore aumentano a misura che ci discostiamo dall'anno di nascita. Per queste considerazioni, nel prospetto XXXVI, ci siamo limitati a ragguagliare i bambini morti nel primo anno d'età, e divisi in legittimi ed illegittimi, a 100 nati delle due categorie, per ciascun compartimento, negli anni 1897, 1898 e 1899.

La mortalità dei bambini illegittimi varia molto da un compartimento all'altro. Per esempio, nel 1899, in Piemonte, per 100 nati illegittimi ne morirono prima di aver compiuto un anno 36, in Campania 31, in Lombardia, negli Abruzzi e nella Sicilia 28; al contrario nel Lazio ne morirono soltanto 14, nella Toscana e nell'Umbria 17, nel Veneto e nelle Marche 18, nelle Puglie e nella Sardegna 20.

Le considerazioni fatte nell'espore i risultati della statistica dei nati illegittimi, spiegano, almeno in parte, queste differenze. In Piemonte e in Lombardia la natività illegittima è bassa e i nati illegittimi sono quasi tutti abbandonati dai genitori ed allevati a spese della carità pubblica. Al contrario, in Roma, nell'Umbria, nelle Marche, in Toscana e in Romagna, la natività illegittima è alta, ma una gran parte degli illegittimi sono riconosciuti dai genitori ed allevati in famiglia. Parecchi fra questi sono legittimati poco tempo dopo la nascita per matrimonio dei genitori, e in caso di morte sono registrati come legittimi. Ciò fa sì che in alcuni anni la mortalità degli illegittimi appaisca eguale, e talvolta persino inferiore a quella dei bambini legittimi.

Proporzione dei bambini morti nel primo anno di età a 100 nati
negli anni 1897, 1898 e 1899.

Prospetto XXXVI.

COMPARTIMENTI	ANNO 1897						ANNO 1898						ANNO 1899					
	Legittimi			Illegittimi ed esposti			Legittimi			Illegittimi ed esposti			Legittimi			Illegittimi ed esposti		
	Maschi	Femmine	Totale	Maschi	Femmine	Totale	Maschi	Femmine	Totale	Maschi	Femmine	Totale	Maschi	Femmine	Totale	Maschi	Femmine	Totale
Piemonte	17	14	16	37	35	36	18	15	16	38	35	37	15	13	14	39	34	36
Liguria	15	14	14	25	21	23	14	13	14	26	23	25	14	12	13	28	25	27
Lombardia	19	16	17	30	30	30	20	17	19	31	33	32	18	15	16	28	29	28
Veneto	15	13	14	24	22	23	16	13	15	20	18	19	15	13	14	19	17	18
Emilia	18	16	17	22	20	21	21	19	20	25	23	24	16	15	16	24	20	22
Toscana	15	14	15	20	18	19	15	14	15	23	16	20	14	12	13	19	15	17
Marche	16	15	15	17	17	17	18	17	17	21	17	19	15	14	15	19	18	18
Umbria	15	14	14	20	19	19	18	16	17	20	21	20	14	13	13	18	16	17
Lazio	13	12	13	16	13	15	15	12	14	17	15	16	13	12	13	15	13	14
Abruzzi e Molise . .	18	17	17	25	28	26	18	17	18	28	30	29	17	15	16	28	29	28
Campania	17	16	17	33	38	35	16	15	15	30	36	33	15	14	15	27	35	31
Puglie	17	15	16	21	22	21	18	17	17	19	17	18	16	15	15	19	22	20
Basilicata	18	17	18	26	23	24	19	17	18	26	25	25	16	14	15	23	23	23
Calabrie	16	15	15	29	35	32	16	14	15	28	30	29	14	14	14	25	28	26
Sicilia	17	16	17	25	32	29	19	17	18	26	32	29	18	16	17	25	31	28
Sardegna	14	13	14	17	14	16	15	15	15	17	19	18	17	16	16	22	17	20
REGNO	17	15	16	23	23	23	18	16	17	24	24	24	16	14	15	23	22	22

§ VIII.

Morti classificati secondo l'età e secondo la professione.

La tavola XIII a pagina 71 dà una classificazione dei maschi morti dopo aver raggiunta l'età di 15 anni compiuti, per gruppi di età di dieci in dieci anni e per professioni.

La professione fu indicata secondo le dichiarazioni fatte dai parenti del defunto, e questi, nei casi d'individui di età avanzata, hanno molte volte dichiarata la professione che quelli esercitavano in età più valida. Si trovano, per esempio, segnati nelle classi degli impiegati, dei maestri, delle guardie doganali o daziarie o carcerarie, dei marinai, ecc., parecchi individui morti ad oltre 80 anni di età.

Per poter determinare in quali professioni sia maggiore la durata della vita e in quali altre sia più breve, converrebbe confrontare i morti di ciascuna professione e di ciascun gruppo di età col totale dei viventi coetanei che esercitano la medesima professione. Ma la statistica dei viventi, secondo le professioni, si può fare soltanto col censimento generale della popolazione, e l'ultimo censimento italiano fu eseguito nel dicembre 1881, cioè ad una data anteriore di diciotto anni a quella alla quale si riferisce la statistica dei morti per professioni. Converterà perciò attendere i risultati di un nuovo censimento per poter calcolare i quozienti specifici di mortalità per le singole professioni, continuando intanto ad eseguire ogni anno la classificazione dei morti. Conviene inoltre mettere in avvertenza contro due altre cause possibili di errore nel giudicare del grado di salubrità delle varie professioni. Alcune professioni, come quelle di medico, avvocato, notaio, ingegnere, richiedendo una carriera preparatoria assai lunga, possono essere esercitate soltanto da individui che hanno almeno 23 o 24 anni di età; e per queste professioni non vi possono essere morti di età più giovane, mentre si hanno molti morti fra 15 e 20 anni nelle professioni di agricoltore o di marinaio o di tipografo. D'altra parte, non pochi individui, coll'avanzare dell'età, cambiano professione, sia perchè sono migliorate le loro condizioni finanziarie, sia perchè, col diminuire delle loro forze, devono procurarsi una occupazione meno faticosa. Si troveranno perciò pochi morti oltre il 70° anno di età fra i commessi di negozio, non perchè siano morti tutti in età più giovane, ma perchè parecchi col tempo sono diventati padroni e all'atto di morte sono registrati fra i negozianti. Così parecchi facchini e marinai vecchi sono ridotti alla condizione di braccianti; quasi tutti gli impiegati, i maestri e le guardie sono passati a quell'età nella categoria dei pensionati.

Fatte queste avvertenze, possiamo dalla classificazione dei morti per età e per professioni argomentare, in via approssimativa, in quali professioni sia maggiore il numero dei morti in età giovane, ed in quali altre prevalgano per numero le morti di individui d'età avanzata.

Facendo il calcolo separatamente per gli individui di ciascuna professione, si ottengono, per gli anni 1897, 1898 e 1899 i seguenti risultati che indicano le proporzioni massime e quelle minime di morti in età molto avanzata.

Numero dei morti (maschi) in età di 70 anni compiuti ed oltre, classificati secondo la professione, per ogni 100 morti della stessa professione in età di 20 anni e più, negli anni 1897-98-99.

Prospetto XXXVII.

PROFESSIONI	ANNO 1897	ANNO 1898	ANNO 1899
Su 100 maschi di qualsiasi professione, morti in età da 20 anni in su, ve ne furono in età da 70 anni in su.	38	38	39
Massimi.			
Sacerdoti e monaci	56	57	56
Capitalisti e proprietari	50	51	51
Marinai, barcaioli, pescatori	44	44	45
Medici, veterinari	46	42	42
Agricoltori	41	42	42
Minimi.			
Tipografi e litografi	15	14	15
Guardie.	21	20	15
Commessi di studio e di negozio, garzoni	15	13	16
Camerieri di caffè, d'albergo, ecc..	14	13	17
Minatori, cavatori	18	20	20
Facchini	24	25	24
Barbieri.	29	29	26
Caffettieri, bettolieri, trattori	23	26	26
Cocchieri, carrettieri	25	29	26
Macellai, pizzicagnoli, salsamentari.	29	28	28
Maestri, professori	28	26	28
Fabbi, maniscalchi, calderai, meccanici	29	28	29
Mugnai, fornai.	28	29	30

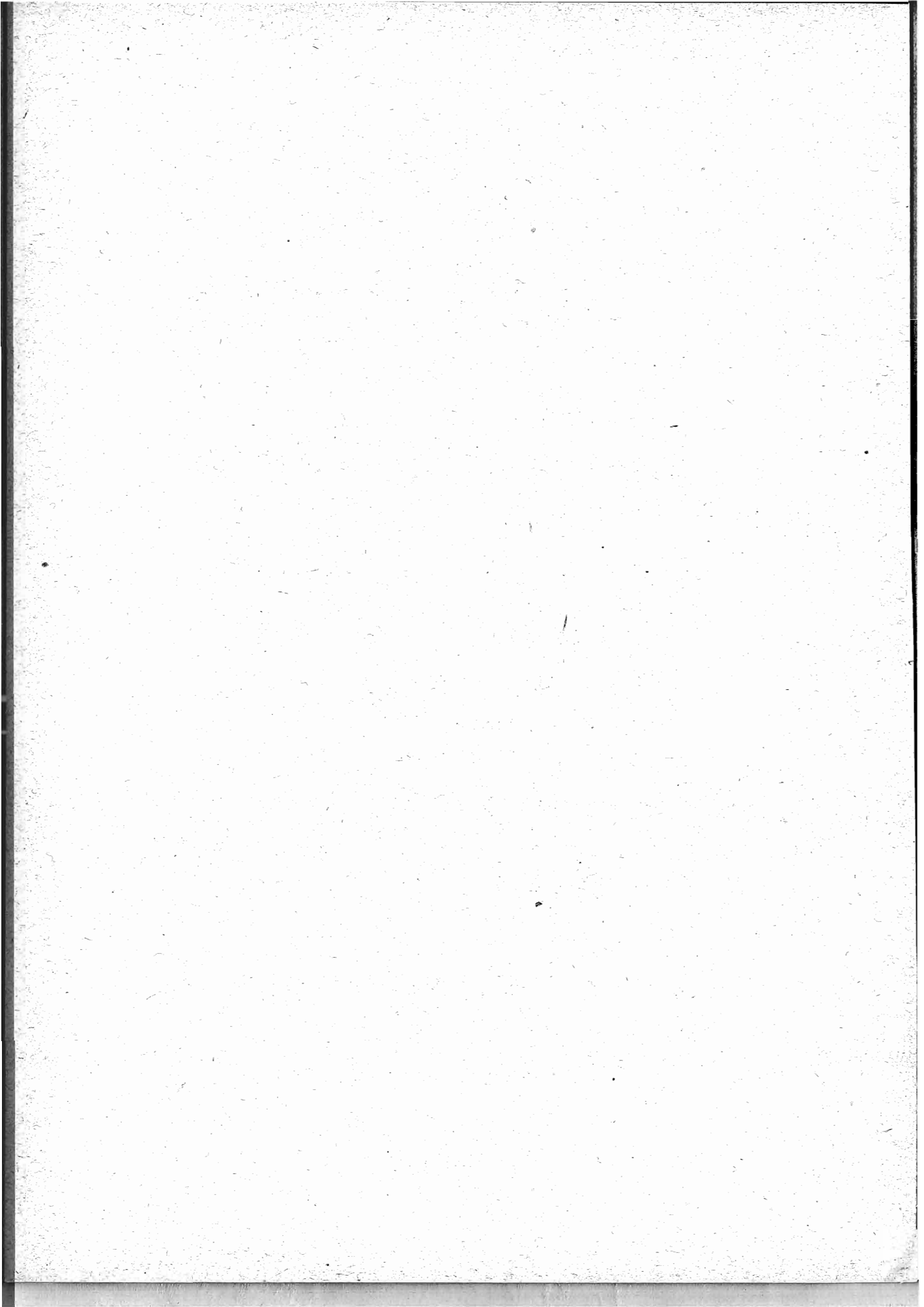

TAVOLE.

TAVOLA I. — MOVIMENTO
A. Per cir

Anno 1899.

CIRCONDARI	MATRIMONI	NATI									
		Totale dei nati	MASCHI					FEMMINE			
			Totale	Legittimi	Illegittimi riconosciuti da uno od entrambi i genitori	Illegittimi non riconosciuti e nati di stato civile ignoto	Totale	Legittime	Illegittime riconosciute da uno od entrambi i genitori	Illegittime non riconosciute e nate di stato civile ignoto	
Alessandria	1144	4920	2548	2479	20	49	2372	2317	13	42	
Acqui	901	4335	2194	2176	3	15	2141	2115	8	18	
Asti	1409	6299	3208	3188	3	17	3091	3065	5	21	
Casale Monferrato	1256	4981	2551	2538	3	10	2430	2422	1	7	
Novi Ligure	598	2752	1448	1430	4	14	1304	1284	4	16	
Tortona	518	2244	1149	1133	4	12	1095	1085	2	8	
Cuneo	1414	5961	3080	2987	22	71	2881	2815	15	51	
Alba	1031	4734	2420	2392	2	26	2314	2276	6	32	
Mondovì	1033	4756	2423	2374	12	37	2333	2279	16	38	
Saluzzo	1051	4744	2395	2351	9	35	2349	2295	16	38	
Novara	1960	8248	4163	4077	21	65	4085	3984	28	73	
Biella	1053	4197	2167	2081	23	63	2030	1955	28	47	
Domodossola	266	1050	554	511	23	20	496	465	17	14	
Pallanza	550	2304	1165	1144	5	16	1139	1120	8	11	
Varallo	216	778	369	347	10	12	409	374	11	24	
Vercelli	1229	4901	2555	2519	6	30	2346	2304	12	30	
Torino	4234	16419	8325	7731	410	184	8094	7541	362	191	
Aosta	447	2106	1126	1010	89	27	980	896	58	26	
Ivrea	1229	4654	2411	2345	42	24	2243	2197	29	17	
Pinerolo	912	3737	1848	1806	20	22	1889	1837	22	30	
Susa	641	2629	1378	1333	29	16	1251	1217	23	11	
Genova	3011	12721	6484	6015	202	267	6237	5822	182	233	
Albenga	413	1487	768	725	12	31	719	692	5	22	
Chiavari	717	3087	1557	1530	5	22	1530	1502	8	20	
Savona	734	3415	1743	1679	21	43	1672	1600	27	45	
Spezia	1012	4942	2566	2416	87	63	2376	2232	96	48	
Porto Maurizio	378	1354	674	629	19	26	680	636	18	26	
San Remo	661	2090	1087	1008	47	32	1003	947	27	29	
Bergamo	1843	10004	5110	5042	16	52	4894	4829	15	50	
Clusone	493	2711	1398	1380	13	5	1313	1298	9	6	
Treviglio	896	4843	2496	2486	1	9	2347	2334	3	10	

DELLO STATO CIVILE.
condari.

Anno 1899.

Totale dei nati-morti	NATI - MORTI						MORTI			FIGLI NATURALI LEGITTIMATI		CIRCONDARI
	MASCHI			FEMMINE			Maschi	Femmine	Totale	Maschi	Femmine	
	Totale	Legittimi	Illegittimi e nati morti di stato civile ignoto	Totale	Legittime	Illegittime e nate morte di stato civile ignoto						
178	93	87	6	80	76	4	1645	1503	3148	6	9	Alessandria.
169	103	102	1	66	65	1	1178	1107	2285	5	3	Acqui.
188	102	98	4	86	81	5	1805	1615	3420	2	2	Asti.
174	86	85	1	88	86	2	1596	1561	3157	2	..	Casale Monferrato.
109	54	53	1	55	54	1	836	851	1687	2	4	Novi Ligure.
72	41	40	1	31	30	1	693	687	1380	3	5	Tortona.
261	143	141	2	118	116	2	2229	2124	4353	15	6	Cuneo.
203	110	109	1	93	92	1	1316	1169	2485	1	..	Alba.
232	134	130	4	98	94	4	1532	1494	3026	9	5	Mondovì,
223	139	134	5	84	81	3	1653	1615	3268	11	10	Saluzzo.
221	125	118	7	96	94	2	3058	2963	6021	10	6	Novara.
203	123	116	7	80	76	4	1473	1542	3015	20	13	Biella.
32	19	18	1	13	11	2	386	426	812	4	4	Domodossola.
105	67	61	6	38	35	3	823	841	1664	2	1	Pallanza.
40	27	24	3	13	10	3	328	369	697	Varallo.
104	61	60	1	43	42	1	1866	1881	3747	7	7	Vercelli.
717	411	349	62	306	255	51	6424	6105	12529	158	133	Torino.
103	61	53	8	42	36	6	873	883	1756	18	17	Aosta.
181	97	89	8	84	79	5	1742	1744	3486	10	1	Ivrea.
192	109	107	2	83	83	..	1254	1233	2487	4	6	Pinerolo.
110	64	56	8	46	42	4	948	877	1825	9	14	Susa.
698	370	320	50	328	291	37	4752	4516	9268	69	70	Genova.
71	38	35	3	33	30	3	591	557	1148	15	13	Albenga.
134	78	75	3	56	51	5	994	1023	2017	10	9	Chiavari.
168	88	80	8	80	74	6	937	886	1823	23	22	Savona.
282	159	138	21	123	115	8	1400	1285	2685	70	57	Spezia.
73	39	36	3	34	32	2	679	612	1291	2	7	Porto Maurizio.
100	51	46	5	49	45	4	830	738	1568	31	30	San Remo.
353	200	195	5	153	144	9	3293	3182	6475	10	6	Bergamo.
109	51	51	..	58	58	..	861	824	1685	20	3	Clusone.
195	112	110	2	83	83	..	1719	1690	3409	3	1	Treviglio.

TAVOLA I. — MOVIMENTO
A. Per cir

Anno 1899.

CIRCONDARI	MATRIMONI	NATI									
		Totale dei nati	MASCHI					FEMMINE			
			Totale	Legittimi	Illegittimi riconosciuti da uno o da entrambi i genitori	Illegittimi non riconosciuti e nati di stato civile ignoto	Totale	Legittime	Illegittime riconosciute da uno o da entrambi i genitori	Illegittime non riconosciute e nate di stato civile ignoto	
Brescia	1716	8378	4245	4112	32	101	4133	3983	38	112	
Breno	450	2006	1032	990	17	25	974	928	22	24	
Chiari	602	3181	1648	1632	6	10	1533	1521	8	4	
Salò	467	2047	1051	1019	16	16	996	974	10	12	
Verolanuova	452	2147	1135	1123	4	8	1012	1005	6	1	
Como	2039	8888	4577	4511	23	43	4311	4247	16	48	
Lecco	962	5087	2683	2676	5	2	2404	2390	1	13	
Varese	1311	4998	2604	2574	13	17	2394	2377	4	13	
Cremona	1306	6025	3041	2981	7	53	2984	2914	14	56	
Casalmaggiore	294	1353	715	701	3	11	638	625	4	9	
Crema	675	3399	1757	1738	4	15	1642	1618	3	21	
Mantova (provincia)	2119	10084	5152	4707	232	213	4932	4535	214	183	
Milano	4964	20196	10294	9728	329	237	9902	9294	400	208	
Abbiategrosso	918	4642	2382	2374	5	3	2260	2259	1	..	
Gallarate	1676	8253	4239	4234	1	4	4014	4005	2	7	
Lodi	1350	6454	3334	3305	3	26	3120	3099	3	18	
Monza	1719	10380	5368	5358	5	5	5012	5003	6	3	
Pavia	1154	5349	2641	2571	10	60	2708	2625	13	70	
Bobbio	273	1244	667	659	1	7	577	569	1	7	
Mortara	1319	4869	2490	2462	6	22	2379	2361	4	14	
Voghera	979	4285	2229	2176	14	39	2056	2020	10	26	
Sondrio	815	3881	2000	1929	32	39	1881	1813	27	41	
Belluno (provincia)	1586	7091	3643	3522	78	43	3448	3332	77	39	
Padova (id.)	3176	16389	8545	8024	330	191	7844	7372	314	158	
Rovigo (id.)	1726	9052	4718	4058	580	80	4334	3700	570	64	
Treviso (id.)	2753	15149	7765	7515	177	73	7384	7182	141	61	
Udine (id.)	4267	20016	10402	9868	352	182	9614	9106	350	158	
Venezia (id.)	2978	13702	6991	6336	460	195	6711	6127	395	189	
Verona (id.)	2882	13515	7090	6873	104	113	6425	6206	97	122	
Vicenza (id.)	3120	15967	8181	7893	160	123	7786	7507	144	135	

DELLO STATO CIVILE.
condari.

Anno 1899.

Totale dei nati-morti	NATI-MORTI						MORTI			FIGLI NATURALI LEGITTIMATI		CIRCONDARI
	MASCHI			FEMMINE			Maschi	Femmine	Totale	Maschi	Femmine	
	Totale	Legittimi	Illegittimi e nati morti di stato civile ignoto	Totale	Legittime	Illegittime e nate morte di stato civile ignoto						
397	217	199	18	180	168	12	2909	2662	5571	17	19	Brescia.
81	49	46	3	32	28	4	682	654	1336	15	18	Breno.
159	98	98	..	61	59	2	920	908	1828	6	1	Chiari.
120	59	59	..	61	60	1	616	571	1187	6	9	Salò.
92	49	49	..	43	42	1	579	597	1176	Verolanuova.
313	173	169	4	140	137	3	3024	3032	6056	8	10	Como.
173	100	98	2	73	73	..	1844	1671	3515	1	4	Lecco.
152	98	97	1	54	50	4	1638	1623	3261	2	1	Varese.
240	121	117	4	119	117	2	1965	2009	3974	2	14	Cremona.
65	37	36	1	28	26	2	403	353	756	3	2	Casalmaggiore.
138	75	73	2	63	61	2	1108	1109	2217	2	1	Crema.
523	309	280	29	214	199	15	3223	2941	6164	159	114	Mantova (provincia).
739	400	373	27	339	310	29	8156	7316	15472	16	18	Milano.
153	93	92	1	60	60	..	1482	1438	2920	2	1	Abbiategrosso.
262	148	147	1	114	114	..	2514	2374	4888	1	3	Gallarate.
229	120	115	5	109	107	2	2129	1969	4098	2	4	Lodi.
286	161	161	..	125	124	1	3389	3221	6610	Monza.
211	116	111	5	95	90	5	1601	1553	3154	12	6	Pavia.
40	20	20	..	20	20	..	298	325	623	Bobbio.
117	71	70	1	46	45	1	1578	1422	3000	3	4	Mortara.
169	92	92	..	77	76	1	1291	1132	2423	2	..	Voghera.
178	110	99	11	68	55	13	1281	1294	2575	6	9	Sondrio.
208	120	112	8	88	85	3	1939	1886	3825	68	76	Belluno (provincia).
565	312	288	24	253	233	20	4299	4025	8324	247	191	Padova (id.).
310	157	136	21	153	127	26	2444	2343	4787	380	337	Rovigo (id.).
504	284	274	10	220	204	16	3713	3451	7164	130	111	Treviso (id.).
668	382	353	29	286	264	22	5410	5372	10782	332	293	Udine (id.).
545	280	239	41	265	232	33	4775	4447	9222	406	368	Venezia (id.).
620	352	329	23	268	247	21	3951	3817	7768	56	63	Verona (id.).
653	368	349	19	285	275	10	4371	4218	8589	83	73	Vicenza (id.).

Popolazione. Movimento dello stato civile.

TAVOLA I. — MOVIMENTO
A. Per cir

Anno 1899.

CIRCONDARI	MATRIMONI	NATI										
		Totale dei nati	MASCHI					FEMMINE				
			Totale	Legittimi	Illegittimi riconosciuti da uno o da entrambi i genitori	Illegittimi non riconosciuti e nati di stato civile ignoto	Totale	Legittime	Illegittime riconosciute da uno o da entrambi i genitori	Illegittime non riconosciute e nate di stato civile ignoto		
Bologna	2413	10934	5510	4888	401	221	5424	4788	403	223		
Imola	490	2480	1265	1139	82	44	1215	1089	103	23		
Vergato	412	2015	1017	872	86	59	998	901	67	30		
Ferrara	1430	7108	3668	2502	962	204	3440	2370	882	188		
Cento	274	1284	636	600	28	8	648	609	35	4		
Comacchio	394	1944	1021	726	270	25	923	655	243	25		
Forlì	542	2485	1310	944	323	43	1175	853	280	42		
Cesena	664	3353	1768	1123	600	45	1585	1037	511	37		
Rimini	922	3719	1881	1447	399	35	1838	1463	344	31		
Modena	1152	6035	3101	2918	88	95	2934	2800	51	83		
Mirandola	483	2478	1289	1181	83	25	1189	1088	78	23		
Pavullo nel Frignano	569	2636	1357	1247	69	41	1279	1168	59	52		
Parma	1215	5567	2921	2669	78	174	2646	2393	72	181		
Borgo San Donnino	644	2996	1533	1494	21	18	1403	1370	10	23		
Borgotaro	288	1191	589	579	3	7	602	587	4	11		
Piacenza	1159	5650	2920	2773	29	118	2730	2623	26	81		
Fiorenzuola d'Arda	459	2332	1235	1207	12	16	1097	1074	8	15		
Ravenna	662	2137	1100	902	173	25	1037	866	152	19		
Faenza	411	1815	897	813	63	21	918	827	65	26		
Lugo	445	1931	1023	872	135	16	908	795	98	15		
Reggio Emilia	1443	7772	4054	3855	101	98	3718	3529	95	94		
Guastalla	516	2515	1304	1232	32	40	1211	1138	41	32		
Arezzo	1901	9238	4717	4378	206	133	4521	4204	180	137		
Firenze	4489	17925	9158	8560	231	367	8767	8230	209	328		
Pistoia	929	4354	2284	2165	52	67	2070	1970	47	53		
Rocca S. Casciano	353	1877	954	810	115	29	923	785	119	19		
S. Miniato	1006	4109	2076	1963	82	31	2033	1924	89	20		
Grosseto	994	4626	2388	2150	173	65	2238	2008	166	64		
Livorno	693	2517	1276	1185	48	43	1241	1139	60	42		
Portoferraio	175	618	335	325	6	4	283	265	11	7		
Lucca	2414	10239	5289	5035	145	109	4950	4709	122	119		

DELLO STATO CIVILE.
condari.

Anno 1899.

Totale dei nati-morti	NATI-MORTI						MORTI			FIGLI NATURALI LEGITTIMATI		CIRCONDARI
	MASCHI			FEMMINE			Maschi	Femmine	Totale	Maschi	Femmine	
	Totale	Legittimi	Illegittimi e nati morti di stato civile ignoto	Totale	Legittime	Illegittime e nate morte di stato civile ignoto						
463	244	203	41	219	185	34	4303	4101	8404	244	260	Bologna.
94	55	46	9	39	34	5	992	958	1950	59	60	Imola.
84	51	47	4	33	30	3	618	594	1212	100	86	Vergato.
272	156	94	62	116	76	40	2178	2132	4310	752	696	Ferrara.
47	29	25	4	18	15	3	402	377	779	32	23	Centò.
77	42	29	13	35	30	5	554	494	1048	206	176	Comacchio.
88	56	37	19	32	21	11	809	797	1606	214	218	Forlì.
131	76	50	26	55	31	24	1127	1068	2195	344	338	Cesena.
138	79	64	15	59	50	9	1215	1212	2427	383	313	Rimini.
232	135	127	8	97	92	5	2144	2071	4215	65	54	Modena.
128	75	69	6	53	50	3	706	687	1393	64	41	Mirandola.
155	98	91	7	57	52	5	817	795	1612	46	43	Pavullo nel Frign.
238	126	114	12	112	98	14	2016	1803	3819	83	79	Parma.
121	68	66	2	53	47	6	888	828	1716	32	20	Borgo San Donnino.
71	49	47	2	22	22	..	360	326	686	9	9	Borgotaro.
245	138	130	8	107	99	8	1814	1686	3500	32	27	Piacenza.
129	62	61	1	67	64	3	647	593	1240	17	13	Fiorenzuola d'Arda.
75	44	34	10	31	25	6	913	793	1706	162	160	Ravenna.
58	34	32	2	24	21	3	696	653	1349	19	26	Faenza.
63	32	28	4	31	29	2	701	669	1370	121	119	Lugo.
444	229	217	12	215	196	19	2454	2219	4673	87	85	Reggio Emilia.
161	89	82	7	72	65	7	709	692	1401	33	32	Guastalla.
400	213	190	23	187	166	21	2814	2745	5559	135	127	Arezzo.
711	416	370	46	295	263	32	6530	6278	12808	187	163	Firenze.
195	106	100	6	89	86	3	1394	1372	2766	56	43	Pistoia.
110	57	47	10	53	46	7	625	600	1225	71	78	Rocca San Casciano.
223	114	104	10	109	100	9	1234	1131	2365	59	60	S. Miniato.
176	87	81	6	89	74	15	1299	1134	2433	140	125	Grosseto.
67	33	29	4	34	28	6	1184	1093	2277	30	31	Livorno.
35	17	16	1	18	16	2	319	180	499	11	3	Portoferraio.
409	235	221	14	174	160	14	3012	3001	6013	134	126	Lucca.

Anno 1899.

CIRCONDARI	MATRIMONI	NATI									
		Totale dei nati	MASCHI					FEMMINE			
			Totale	Legittimi	Illegittimi riconosciuti da uno o da entrambi i genitori	Illegittimi non riconosciuti e nati di stato civile ignoto	Totale	Legittime	Illegittime riconosciute da uno o da entrambi i genitori	Illegittime non riconosciute e nate di stato civile ignoto	
Massa e Carrara	925	4528	2275	1895	340	40	2253	1872	327	54	
Castelnuovo di Garfagnana	323	1271	658	548	88	22	613	527	55	31	
Pontremoli	334	1406	691	647	25	19	715	671	23	21	
Pisa	1878	7222	3706	3469	169	68	3516	3272	178	66	
Volterra	584	2450	1277	1180	72	25	1173	1096	52	25	
Siena	1096	4394	2270	2151	57	62	2124	2018	54	52	
Montepulciano	485	2590	1343	1269	46	28	1247	1182	38	27	
Ancona	2042	10407	5302	4944	236	122	5105	4775	212	118	
Ascoli Piceno	843	4071	2097	1761	283	53	1974	1663	257	54	
Fermo	795	4084	2101	1954	113	34	1983	1846	93	44	
Macerata	1517	6873	3566	3335	133	98	3307	3076	146	85	
Camerino	412	1720	873	793	50	30	847	766	63	18	
Pesaro	940	4296	2200	1945	212	43	2096	1821	222	53	
Urbino	946	4877	2572	2126	365	81	2305	1922	317	66	
Perugia	1874	8539	4350	3742	389	219	4189	3607	353	229	
Foligno	560	2496	1274	1111	118	45	1222	1044	127	51	
Orvieto	374	1768	931	816	75	40	837	750	51	36	
Rieti	704	3214	1682	1481	140	61	1562	1369	130	63	
Spoletto	511	2459	1288	1063	164	61	1171	979	128	64	
Terni	677	2942	1546	1347	118	81	1396	1188	119	89	
Roma	4300	19367	9846	8149	1212	485	9521	7828	1197	496	
Civitavecchia	216	943	497	441	52	4	446	397	44	5	
Frosinone	1385	6798	3470	2264	1081	125	3328	2210	1006	112	
Velletri	601	3250	1589	1176	385	28	1661	1248	379	34	
Viterbo	1207	5971	3078	2418	580	80	2893	2297	525	71	
Aquila degli Abruzzi	998	4228	2231	2138	33	60	1997	1923	27	47	
Avezzano	1032	4775	2442	2322	104	16	2333	2189	119	25	
Cittaducale	435	2046	1053	988	55	10	993	925	58	10	
Solmona	810	3182	1637	1578	21	38	1545	1509	10	26	
Campobasso	1092	4406	2304	2204	16	84	2102	2013	22	67	
Isernia	1083	4382	2225	2173	24	28	2157	2103	25	29	
Larino	1105	4587	2270	2205	23	42	2317	2263	22	32	

DELLO STATO CIVILE.
condari.

Anno 1899.

Totale dei nati-morti	NATI-MORTI						MORTI			* FIGLI NATURALI LEGITTIMATI		CIRCONDARI
	MASCHI			FEMMINE			Maschi	Femmine	Totale	Maschi	Femmine	
	Totale	Legittimi	Illegittimi e nati morti di stato civile ignoto	Totale	Legittime	Illegittime e nate morte di stato civile ignoto						
188	103	81	22	85	66	19	1153	1057	2210	237	208	Massa e Carrara.
41	20	18	2	21	19	2	381	365	746	92	80	Castelnuovo di Gar.
75	47	44	3	28	28	..	340	367	707	42	32	Pontremoli.
281	161	143	18	120	106	14	2336	2248	4584	172	131	Pisa.
106	63	61	2	43	37	6	987	904	1891	57	48	Volterra.
209	125	116	9	84	78	6	1661	1524	3185	55	38	Siena.
159	94	86	8	65	62	3	739	709	1448	21	14	Montepulciano.
419	205	186	19	214	189	25	3232	3169	6401	212	200	Ancona.
165	100	72	28	65	53	12	1228	1267	2495	173	159	Ascoli Piceno.
159	92	83	9	67	62	5	1208	1253	2461	85	68	Fermo.
329	184	170	14	145	136	9	2085	2129	4214	118	94	Macerata.
99	50	47	3	49	42	7	522	484	1006	36	31	Camerino.
174	83	71	12	91	73	18	1482	1505	2987	133	114	Pesaro.
199	114	93	21	85	65	20	1603	1586	3189	219	204	Urbino.
544	310	276	34	234	201	33	2658	2529	5187	350	272	Perugia.
102	54	46	8	48	39	9	821	793	1614	112	109	Foligno.
59	28	27	1	31	27	4	473	477	950	37	49	Orvieto.
151	95	78	17	56	48	8	970	914	1884	58	46	Rieti.
94	57	49	8	37	28	9	718	706	1424	125	84	Spoletto.
181	105	94	11	76	66	10	992	906	1898	138	119	Terni.
1126	578	432	146	548	439	109	7048	6193	13241	622	543	Roma.
69	35	23	12	34	30	4	347	239	586	40	53	Civitavecchia.
403	219	151	68	184	125	59	1988	2038	4026	502	415	Frosinone.
201	110	78	32	91	62	29	935	917	1852	112	97	Velletri.
252	130	101	29	122	91	31	1861	1806	3667	363	310	Viterbo.
137	74	73	1	63	60	3	1591	1659	3250	32	35	Aquila degli Abruzzi.
114	68	65	3	46	45	1	1649	1584	3233	92	60	Avezzano.
59	28	28	..	31	30	1	682	626	1308	90	50	Cittaducale.
134	89	83	6	45	44	1	1089	1187	2276	12	10	Solmona.
216	106	105	1	110	106	4	1506	1530	3036	5	7	Campobasso.
160	89	87	2	71	67	4	1462	1500	2962	7	7	Isernia.
168	86	86	..	82	79	3	1517	1634	3151	11	6	Larino

Anno 1899.

CIRCONDARI	MATRIMONI	NATI									
		Totale dei nati	MASCHI					FEMMINE			
			Totale	Legittimi	Illegittimi riconosciuti da uno o da entrambi i genitori	Illegittimi non riconosciuti e nati di stato civile ignoto	Totale	Legittime	Illegittime riconosciute da uno o da entrambi i genitori	Illegittime non riconosciute e nate di stato civile ignoto	
Chieti	1005	4460	2337	2270	21	46	2123	2052	18	53	
Lanciano	999	4180	2122	2054	29	39	2058	1982	30	46	
Vasto	1078	4148	2143	2086	24	33	2005	1938	36	31	
Teramo	1301	6334	3208	3038	48	122	3126	2964	50	112	
Penne	873	4261	2118	2034	30	54	2143	2075	31	37	
Avellino	1429	6384	3241	3160	30	51	3143	3059	35	49	
Ariano di Puglia	793	3956	2045	1972	14	59	1911	1825	23	63	
S. Angelo dei Lombardi	956	4928	2483	2448	13	22	2445	2406	11	28	
Benevento	887	4150	2107	2050	16	41	2043	1978	14	51	
Cerreto Sannita	668	2767	1413	1394	9	10	1354	1339	1	14	
S. Bartolomeo in Galdo	507	2337	1199	1162	17	20	1133	1120	6	12	
Caserta	2184	10818	5450	5258	52	140	5368	5174	54	140	
Gaeta	1252	5442	2784	2698	41	45	2659	2547	57	55	
Nola	718	3631	1865	1848	10	7	1766	1751	9	6	
Piedimonte d'Alife	418	1605	798	786	6	6	807	791	8	8	
Sora	1229	5393	2742	2702	21	19	2651	2604	24	23	
Napoli	4562	21887	11061	10031	329	701	10826	9826	291	709	
Casoria	1294	5976	3056	3007	15	34	2920	2892	5	23	
Castellammare di Stabia	1283	6843	3476	3386	18	72	3367	3284	21	62	
Pozzuoli	611	2930	1503	1474	12	17	1427	1404	8	15	
Salerno	2134	10053	5058	4887	24	147	4995	4799	19	177	
Campagna	755	3506	1810	1751	45	14	1696	1650	35	11	
Sala Consilina	581	2370	1212	1172	31	9	1158	1119	26	13	
Vallo della Lucania	660	3091	1531	1473	50	8	1560	1486	61	13	
Bari delle Puglie	2724	14395	7326	7109	79	138	7069	6876	80	113	
Altamura	1055	5162	2730	2674	22	34	2432	2381	23	28	
Barletta	2794	13345	6853	6670	93	90	6492	6319	84	89	
Foggia	1594	7655	3950	3792	66	92	3705	3534	52	119	
Bovino	461	2094	1033	1018	10	5	1061	1049	2	10	
San Severo	1436	6582	3322	3264	41	17	3260	3204	30	17	

DELLO STATO CIVILE.
condari.

Anno 1899.

Totale dei nati-morti	NATI - MORTI						MORTI			FIGLI NATURALI LEGITTIMATI		CIRCONDARI
	MASCHI			FEMMINE			Maschi	Femmine	Totale	Maschi	Femmine	
	Totale	Legittimi	Illegittimi e nati morti di stato civile ignoto	Totale	Legittime	Illegittime e nate morte di stato civile ignoto						
214	125	123	2	89	85	4	1424	1399	2623	22	10	Chieti.
193	106	104	2	87	87	..	1226	1340	2566	29	31	Lanciano.
241	121	120	1	120	118	2	1488	1545	3033	5	5	Vasto.
202	106	103	3	96	93	3	1791	1935	3726	51	26	Teramo.
178	102	100	2	76	74	2	1249	1325	2574	22	9	Penne.
268	155	143	12	113	107	6	2063	2154	4217	14	11	Avellino.
134	76	74	2	58	54	4	1102	1137	2239	6	4	Ariano di Puglia.
214	118	116	2	96	93	3	1280	1401	2681	3	7	S. Angelo dei Lom.
118	66	62	4	52	52	..	1219	1276	2495	35	38	Benevento.
124	75	73	2	49	45	4	786	832	1618	Cerreto Sannita.
103	56	56	..	47	45	2	597	692	1289	6	3	S. Bartol. in Galdo.
520	308	296	12	212	205	7	3895	3730	7625	27	25	Caserta.
270	143	134	9	127	124	3	1826	1715	3541	40	35	Gaeta.
151	85	83	2	66	65	1	1281	1294	2575	7	8	Nola.
60	42	36	6	18	18	..	549	512	1061	3	1	Piedimonte d'Alife.
250	126	120	6	124	122	2	1736	1728	3464	7	3	Sora.
1367	738	650	88	629	555	74	8547	8541	17088	193	181	Napoli.
284	148	144	4	136	133	3	1904	1874	3778	12	14	Casoria.
393	220	213	7	173	169	4	2114	2123	4237	16	15	Castellam. di Stabia.
172	100	98	2	72	68	4	829	786	1615	1	..	Pozzuoli.
596	319	313	6	277	274	3	3629	3714	7343	12	7	Salerno.
190	114	107	7	76	68	8	1277	1338	2615	5	3	Campagna.
99	56	53	3	43	39	4	752	860	1612	2	3	Sala Consilina.
35	20	15	5	15	11	4	880	1023	1903	10	4	Vallo della Lucania.
694	409	395	14	285	269	16	4506	4429	8935	47	41	Bari delle Puglie.
199	108	107	1	91	88	3	1758	1824	3582	14	4	Altamura.
753	423	411	12	330	325	5	3680	3888	7568	39	35	Barletta.
410	240	230	10	170	158	12	2636	2474	5110	27	14	Foggia.
65	40	40	..	25	25	..	613	598	1211	4	1	Bovino.
215	111	104	7	104	99	5	2212	2250	4462	14	10	San Severo.

TAVOLA I. — MOVIMENTO
A. Per cir

Anno 1899.

CIRCONDARI	MATRIMONI	NATI										
		Totale dei nati	MASCHI					FEMMINE				
			Totale	Legittimi	Illegittimi riconosciuti da uno o da entrambi i genitori	Illegittimi non riconosciuti e nati di stato civile ignoto	Totale	Legittime	Illegittime riconosciute da uno o da entrambi i genitori	Illegittime non riconosciute e nate di stato civile ignoto		
Lecce	1471	6187	3107	2972	44	91	3080	2896	49	85		
Brindisi	1214	5716	2925	2787	52	86	2791	2681	39	71		
Gallipoli	1357	6292	3278	3188	17	73	3014	2933	20	61		
Taranto	1456	7815	3974	3803	59	112	3841	3680	61	100		
Potenza	1309	6076	3090	3002	47	41	2986	2908	37	46		
Lagonegro	916	3685	1888	1748	66	24	1847	1764	63	20		
Matera	1060	4755	2452	2392	39	21	2303	2231	41	31		
Melfi	1015	4622	2429	2363	23	43	2193	2125	29	39		
Catanzaro	1167	5626	2870	2660	88	122	2756	2577	63	116		
Cotrone	700	3142	1573	1434	95	44	1569	1424	74	71		
Monteleone di Calabria	1179	5445	2767	2672	41	54	2678	2579	38	61		
Nicastro	876	4361	2209	2095	51	63	2152	2027	36	89		
Cosenza	1563	7396	3808	3514	82	207	3593	3299	64	230		
Castrovillari	902	3992	2073	1947	91	35	1919	1808	86	30		
Paola	814	3582	1846	1730	26	90	1736	1627	26	83		
Rossano	468	2263	1151	1064	48	39	1112	1032	44	36		
Reggio di Calabria	1159	5286	2779	2642	42	95	2507	2365	28	114		
Gerace	990	4888	2542	2341	34	167	2346	2158	33	155		
Palmi	1048	5803	2998	2896	42	60	2805	2693	42	70		
Catanzaro	1082	5251	2646	2534	42	70	2605	2491	46	68		
Piazza Armerina	964	4479	2265	2126	65	74	2214	2060	47	107		
Terranova di Sicilia	626	3139	1636	1565	24	47	1503	1457	11	35		
Catania	2194	10856	5330	4878	251	201	5026	4598	194	234		
Acireale	999	4654	2424	2342	34	48	2230	2144	38	48		
Caltagirone	1107	4782	2414	2268	53	93	2368	2224	39	105		
Nicosia	869	4280	2224	2040	112	72	2056	1864	116	76		
Girgenti	2059	9459	4860	4613	137	110	4599	4370	92	137		
Bivona	633	2914	1512	1413	56	43	1402	1324	38	40		
Sciacca	443	2114	1119	1067	5	47	995	946	5	44		
Messina	1718	8520	4406	4005	179	222	4114	3695	161	258		
Castroreale	824	3573	1862	1797	37	28	1711	1664	24	23		
Mistretta	495	2168	1100	1023	37	40	1068	996	25	47		
Patti	804	4206	2274	2070	77	127	1932	1771	50	111		

DELLO STATO CIVILE.
condari.

Anno 1899.

Totale dei nati-morti	NATI-MORTI						MORTI			FIGLI NATURALI LEGITTIMATI		CIRCONDARI
	MASCHI			FEMMINE			Maschi	Femmine	Totale	Maschi	Femmine	
	Totale	Legittimi	Illegittimi e nati morti di stato civile ignoto	Totale	Legittime	Illegittime e nate morte di stato civile ignoto						
153	88	80	8	65	53	12	2112	2068	4180	23	17	Lecce.
166	92	92	...	74	73	1	1951	1741	3692	12	24	Brindisi.
184	100	98	2	84	80	4	2201	2067	4268	6	8	Gallipoli.
408	233	219	14	170	146	24	2944	2799	5743	27	18	Taranto.
321	177	170	7	147	139	8	1848	1954	3802	10	5	Potenza.
95	54	47	7	41	38	3	1112	1255	2367	5	4	Lagonegro.
233	125	121	4	108	103	5	1745	1703	3448	2	1	Matera.
236	138	134	4	98	96	2	1207	1186	2393	5	3	Melfi.
283	159	145	14	130	114	16	1870	1903	3773	9	3	Catanzaro.
84	45	40	5	39	36	3	910	891	1801	33	23	Cotrone.
129	78	72	6	51	48	3	1474	1593	3067	16	13	Monteleone di Cal.
180	96	92	4	84	80	4	1357	1516	2873	8	6	Nicastro.
256	137	127	10	119	110	9	1864	2118	3982	21	11	Cosenza.
169	85	77	8	84	74	10	1177	1270	2447	10	11	Castrovillari.
163	110	103	7	53	50	3	1064	1194	2258	11	7	Paola.
66	39	38	1	27	26	1	640	732	1372	33	23	Rossano.
202	116	114	2	86	82	4	1603	1630	3233	7	2	Reggio di Calabria.
194	111	103	8	83	76	7	1335	1480	2815	12	4	Gerace.
259	148	144	4	111	108	3	1645	1720	3365	16	17	Palmi.
180	109	108	1	71	67	4	1771	1747	3518	24	16	Caltanissetta.
172	88	76	12	84	77	7	1453	1464	2917	35	26	Piazza Armerina.
130	80	78	2	50	47	3	1081	977	2058	16	16	Terranova di Sic.
473	252	214	38	221	182	39	3724	3698	7422	91	70	Catania.
201	98	91	7	103	98	5	1532	1528	3060	19	15	Acireale.
255	151	144	7	104	100	4	1777	1830	3607	36	23	Caltagirone.
189	113	93	20	76	68	8	1497	1425	2922	37	29	Nicosia.
464	255	245	10	209	198	11	2983	3144	6127	99	89	Girgenti.
92	49	41	8	43	41	2	998	991	1989	64	49	Bivona.
43	25	22	3	18	16	2	819	811	1630	8	9	Sciacca.
198	110	106	4	88	81	7	2601	2632	5233	102	114	Messina.
137	83	78	5	54	52	2	1104	1055	2159	32	32	Castroreale.
108	52	52	..	56	56	..	691	717	1408	30	27	Mistretta.
188	115	102	13	73	67	6	1155	1164	2319	25	26	Patti.

TAVOLA I. — MOVIMENTO
A. Per cir

Anno 1899.

CIRCONDARI	MATRIMONI	NATI									
		Totale dei nati	MASCHI					FEMMINE			
			Totale	Legittimi	Illegittimi riconosciuti da uno o da entrambi i genitori	Illegittimi non riconosciuti e nati di stato civile ignoto	Totale	Legittime	Illegittime riconosciute da uno o da entrambi i genitori	Illegittime non riconosciute e nate di stato civile ignoto	
Palermo	3515	13303	8453	8105	187	211	7850	7516	106	228	
Cefalù	737	3295	1708	1597	45	66	1587	1472	32	83	
Corleone	360	1989	1008	897	70	41	981	891	54	36	
Termini Imerese	1012	3884	1949	1819	82	48	1935	1802	76	57	
Siracusa	899	4537	2376	2230	67	79	2161	1988	53	120	
Modica	1364	7522	3783	3520	25	288	3739	3443	29	267	
Noto	577	3407	1746	1623	19	104	1661	1535	17	109	
Trapani	1072	5318	2681	2574	54	53	2637	2537	39	61	
Alcamo	746	3572	1826	1768	28	30	1746	1695	20	31	
Mazzara del Vallo	699	3410	1747	1667	15	65	1663	1572	12	79	
Cagliari	1302	5450	2806	2644	64	98	2644	2474	84	86	
Iglesias	811	3068	1569	1470	77	22	1499	1374	83	42	
Lanusei	561	2447	1292	1191	69	32	1155	1075	62	18	
Oristano	924	3829	1924	1771	99	54	1905	1755	91	59	
Sassari	742	3429	1748	1668	36	44	1681	1590	45	46	
Alghero	297	1720	911	865	28	18	809	767	30	12	
Nuoro	428	2320	1206	1046	117	43	1114	988	94	32	
Ozieri	280	1619	854	782	56	16	765	715	37	13	
Tempio Pausania	294	1156	593	539	50	4	563	517	43	3	
REGNO	235665	1088558	558431	524133	20517	13781	530127	497573	18897	13657	

DELLO STATO CIVILE.
condari.

Anno 1899.

Totale dei natî-morti	NATI - MORTI						MORTI			FIGLI NATURALI LEGITTIMATI		CIRCONDARI
	MASCHI			FEMMINE			Maschi	Femmine	Totale	Maschi	Femmine	
	Totale	Legittimi	Illegittimi e natî mortî di stato civile ignoto	Totale	Legittime	Illegittime e natî mortî di stato civile ignoto						
734	421	403	18	313	294	19	5829	5793	11622	251	223	Palermo.
84	40	35	5	44	42	2	1066	1152	2218	38	29	Cefalù.
83	40	39	1	43	38	5	755	835	1590	23	10	Corleone.
167	102	95	7	65	60	5	1318	1420	2738	61	69	Termini Imerese.
188	109	102	7	79	71	8	1681	1657	3338	42	42	Siracusa.
377	217	195	22	160	145	15	2347	2476	4823	30	22	Modica.
115	59	52	7	56	51	5	1081	1089	2170	16	20	Noto.
198	104	99	5	94	90	4	1357	1315	2672	38	29	Trapani.
132	70	69	1	62	58	4	947	981	1928	26	20	Alcama.
148	73	69	4	75	74	1	1202	1207	2409	15	10	Mazzara del Vallo.
190	111	100	11	79	67	12	2329	2219	4548	66	51	Cagliari.
142	81	68	13	61	54	7	1329	1195	2524	33	56	Iglesias.
61	39	34	5	22	17	5	769	787	1556	27	19	Lanusei.
98	58	52	6	40	36	4	1683	1609	3292	51	40	Oristano.
144	74	63	11	70	64	6	1324	1262	2586	21	21	Sassari.
39	21	19	2	18	17	1	637	585	1222	9	5	Alghero.
80	41	34	7	39	34	5	900	930	1830	23	14	Nuoro.
42	25	25	..	17	13	4	625	638	1263	6	9	Ozieri.
43	27	21	6	16	12	4	397	326	723	15	24	Tempio Pausania.
45910	25552	23464	2088	20358	18610	1748	355654	347739	703393	13148	11538	REGNO.

TAVOLA I. — MOVIMENTO
B. Per provincie

Anno 1899.

PROVINCIE E COMPARTIMENTI	MATRIMONI	NATI									
		Totale dei nati	MASCHI					FEMMINE			
			Totale	Legittimi	Illegittimi riconosciuti da uno o da entrambi i genitori	Illegittimi non riconosciuti e nati di stato civile ignoto	Totale	Legittime	Illegittime riconosciute da uno o da entrambi i genitori	Illegittime non riconosciute e nate di stato civile ignoto	
Alessandria	5826	25531	18098	12944	37	117	12433	12288	33	112	
Cuneo	4529	20195	10318	10104	45	169	9877	9665	53	159	
Novara	5274	21478	10973	10679	88	206	10505	10202	104	199	
Torino	7463	29545	15088	14225	590	273	14457	13688	494	275	
Piemonte	23092	96749	49477	47952	760	765	47272	45843	684	745	
Genova	5887	25652	13118	12365	327	426	12534	11848	318	368	
Porto Maurizio	1039	3444	1761	1637	66	58	1683	1583	45	55	
Liguria	6926	29096	14879	14002	393	484	14217	13431	363	423	
Bergamo	3232	17558	9004	8908	30	66	8554	8461	27	66	
Brescia	3687	17759	9111	8876	75	160	8648	8411	84	153	
Como	4312	18973	9864	9761	41	62	9109	9014	21	74	
Cremona	2275	10777	5513	5420	14	79	5264	5157	21	86	
Mantova	2119	10084	5152	4707	232	213	4932	4535	214	183	
Milano	10627	49925	25617	24999	343	275	24308	23660	412	236	
Pavia	3725	15747	8027	7868	31	128	7720	7575	28	117	
Sondrio	815	3881	2000	1929	32	39	1881	1813	27	41	
Lombardia	30792	144704	74288	72468	798	1022	70416	68626	834	956	
Belluno	1586	7091	3643	3522	78	43	3448	3332	77	39	
Padova	3176	16389	8545	8024	330	191	7844	7372	314	158	
Rovigo	1726	9052	4718	4058	580	80	4334	3700	570	64	
Treviso	2753	15149	7765	7515	177	73	7384	7182	141	61	
Udine	4267	20016	10402	9868	352	182	9614	9106	350	158	
Venezia	2978	13702	6991	6336	460	195	6711	6127	395	189	
Verona	2882	13515	7090	6873	104	113	6425	6206	97	122	
Vicenza	3120	15967	8181	7893	160	128	7786	7507	144	135	
Veneto	22488	110881	57335	54089	2241	1005	53546	50532	2088	926	
Bologna	3315	15429	7792	6899	569	324	7637	6778	573	286	
Ferrara	2098	10336	5325	4828	1260	237	5011	3634	1160	217	
Forlì	2128	9557	4959	3514	1322	123	4598	3353	1135	110	
Modena	2204	11149	5747	5346	240	161	5402	5056	188	158	
Parma	2147	9694	5043	4742	102	199	4651	4350	86	215	
Piacenza	1618	7982	4155	3980	41	134	3827	3697	34	96	
Ravenna	1518	5883	3020	2587	371	62	2863	2488	315	60	
Reggio nell'Emilia	1959	10287	5358	5087	133	138	4929	4667	136	126	
Emilia	16987	80317	41399	35983	4038	1378	38918	34023	3627	1268	

DELLO STATO CIVILE.
e compartimenti.

Anno 1899.

Totale dei nati-morti	NATI-MORTI						MORTI			FIGLI NATURALI LEGITTIMATI		PROVINCIE E COMPARTIMENTI
	MASCHI			FEMMINE			Maschi	Femmine	Totale	Maschi	Femmine	
	Totale	Legittimi	Illegittimi e nati morti di stato civile ignoto	Totale	Legittime	Illegittime e nate morte di stato civile ignoto						
885	479	465	14	406	392	14	7758	7324	15077	20	23	Alessandria.
919	526	514	12	393	383	10	6730	6402	13132	36	21	Cuneo.
705	422	397	25	283	268	15	7934	8022	15956	43	31	Novara.
1303	742	654	88	561	495	66	11241	10842	22083	199	171	Torino.
3812	2169	2030	139	1643	1538	105	33658	32590	66248	298	246	Piemonte.
1353	733	648	85	620	561	59	8674	8267	16941	187	171	Genova.
173	90	82	8	83	77	6	1509	1350	2859	33	37	Porto Maurizio.
1526	823	730	93	703	638	65	10183	9617	19800	220	208	Liguria.
657	363	356	7	294	285	9	5873	5696	11569	33	10	Bergamo.
849	472	451	21	377	357	20	5706	5392	11098	44	47	Brescia.
638	371	364	7	267	260	7	6506	6326	12832	11	15	Como.
443	233	226	7	210	204	6	3476	3471	6947	7	17	Cremona.
523	309	280	29	214	199	15	3223	2941	6164	159	114	Mantova.
1669	922	888	34	747	715	32	17670	16318	33988	21	26	Milano.
537	299	293	6	238	231	7	4768	4432	9200	17	10	Pavia.
178	110	99	11	68	55	13	1281	1294	2575	6	9	Sondrio.
5494	3079	2957	122	2415	2306	109	48503	45870	94373	298	248	Lombardia.
208	120	112	8	88	85	3	1939	1886	3825	68	76	Belluno.
565	312	288	24	253	233	20	4299	4025	8324	247	191	Padova.
310	157	136	21	153	127	26	2444	2343	4787	380	337	Rovigo.
504	284	274	10	220	204	16	3713	3451	7164	130	111	Treviso.
668	382	353	29	286	264	22	5410	5372	10782	332	293	Udine.
545	280	239	41	265	232	33	4775	4447	9222	406	368	Venezia.
620	352	329	23	268	247	21	3951	3817	7768	56	63	Verona.
653	368	349	19	285	271	10	4371	4218	8589	83	73	Vicenza.
4073	2255	2080	175	1818	1667	151	30902	29559	60461	1702	1512	Veneto.
641	350	296	54	291	249	42	5913	5653	11566	403	406	Bologna.
396	227	148	79	169	121	48	3134	3003	6137	990	895	Ferrara.
357	211	151	60	146	102	44	3151	3077	6228	941	869	Forlì.
515	308	287	21	207	194	13	3667	3553	7220	175	138	Modena.
430	243	227	16	187	167	20	3264	2957	6221	124	108	Parma.
374	200	191	9	174	163	11	2461	2279	4740	49	40	Piacenza.
196	110	94	16	86	75	11	2310	2115	4425	302	305	Ravenna.
605	318	299	19	287	261	26	3163	2911	6074	120	117	Reggio nell'Emilia.
3514	1967	1693	274	1547	1332	215	27063	25548	52611	3104	2878	Emilia.

TAVOLA I. — MOVIMENTO
B. Per provincie

Anno 1899.

PROVINCIE E COMPARTIMENTI	MATRIMONI	NATI									
		Totale dei nati	MASCHI					FEMMINE			
			Totale	Legittimi	Illegittimi riconosciuti da uno o da entrambi i genitori	Illegittimi non riconosciuti e nati di stato civile ignoto	Totale	Legittime	Illegittime riconosciute da uno o da entrambi i genitori	Illegittime non riconosciute e nate di stato civile ignoto	
Arezzo	1901	9238	4717	4378	206	133	4521	4204	180	137	
Firenze	6777	28265	14472	13498	480	494	13793	12909	464	420	
Grosseto	994	4626	2388	2150	173	65	2238	2008	166	64	
Livorno	868	3135	1611	1510	54	47	1524	1404	71	49	
Lucca	2414	10239	5289	5085	145	109	4950	4709	122	119	
Massa e Carrara	1582	7205	3624	3090	453	81	3581	3070	405	106	
Pisa	2462	9672	4983	4649	241	93	4689	4368	230	91	
Siena	1581	6984	3613	3420	103	90	3371	3200	92	79	
Toscana	18579	79364	40697	37730	1855	1112	38667	35872	1730	1065	
Ancona	2042	10407	5302	4944	236	122	5105	4775	212	118	
Ascoli Piceno	1638	8155	4198	3715	396	87	3957	3509	350	98	
Macerata	1929	8593	4439	4128	183	128	4154	3842	209	103	
Pesaro e Urbino	1886	9173	4772	4071	577	124	4401	3743	539	119	
Marche	7495	36328	18711	16858	1392	461	17617	15869	1310	438	
Perugia-Umbria	4700	21448	11071	9560	1004	507	10377	8937	908	532	
Roma-Lazio	7709	36329	18480	14448	3310	722	17849	13980	3151	718	
Aquila degli Abruzzi	3275	14231	7363	7026	213	124	6368	6546	214	108	
Campobasso	3280	13375	6799	6582	63	154	6576	6379	69	128	
Chieti	3082	12788	6602	6410	74	118	6186	5972	84	130	
Teramo	2174	10595	5326	5072	78	176	5269	5039	81	149	
Abruzzi e Molise	11811	50989	26090	25090	428	572	24899	23936	448	515	
Avellino	3178	15268	7769	7580	57	132	7499	7290	69	140	
Benevento	2062	9254	4719	4606	42	71	4535	4437	21	77	
Caserta	5801	26890	13639	13292	130	217	13251	12867	152	232	
Napoli	7750	37636	19096	17898	374	824	18540	17406	325	809	
Salerno	4130	19020	9611	9283	150	178	9409	9054	141	214	
Campania	22921	108068	54834	52659	753	1422	53234	51054	708	1472	
Bari delle Puglie	6573	32902	16909	16453	194	262	15993	15576	187	230	
Foggia	3491	16331	8305	8074	117	114	8026	7787	93	146	
Lecce	5498	25960	13284	12750	172	362	12676	12190	169	317	
Puglie	15562	75193	38498	37277	483	738	36695	35553	449	693	

DELLO STATO CIVILE.
e compartimenti.

Anno 1899.

Totale dei nati-morti	NATI-MORTI						MORTI			FIGLI NATURALI LEGITTIMATI		PROVINCIE E COMPARTIMENTI
	MASCHI			FEMMINE			Maschi	Femmine	Totale	Maschi	Femmine	
	Totale	Legittimi	Illegittimi e nati morti di stato civile ignoto	Totale	Legittimo	Illegittime e nate morte di stato civile ignoto						
400	213	190	23	187	166	21	2814	2745	5559	135	127	Arezzo.
1239	693	621	72	546	495	51	9783	9381	19164	373	344	Firenze.
176	87	81	6	89	74	15	1299	1134	2433	140	125	Grosseto.
102	50	45	5	52	44	8	1503	1273	2776	41	34	Livorno.
409	235	221	14	174	160	14	3012	3001	6013	134	126	Lucca.
304	170	143	27	134	113	21	1874	1789	3663	371	320	Massa e Carrara.
387	224	204	20	163	143	20	3323	3152	6475	229	179	Pisa.
368	219	202	17	149	140	9	2400	2233	4633	76	47	Siena.
3385	1891	1707	184	1494	1335	159	26008	24708	50716	1499	1302	Toscana.
419	205	186	19	214	189	25	3232	3169	6401	212	200	Ancona.
324	192	155	37	132	115	17	2436	2520	4956	258	227	Ascoli Piceno.
428	234	217	17	194	178	16	2607	2613	5220	154	125	Macerata.
373	197	164	33	176	138	38	3085	3091	6176	352	318	Pesaro e Urbino.
1544	828	722	106	716	620	96	11360	11393	22753	976	870	Marche.
1131	649	570	79	482	409	73	6632	6325	12957	820	679	Perugia-Umbria.
2051	1072	785	287	979	747	232	12179	11193	23372	1639	1418	Roma-Lazio.
444	259	249	10	185	179	6	5011	5056	10067	226	155	Aquila degli Abruzzi.
544	281	278	3	263	252	11	4485	4664	9149	23	20	Campobasso.
618	352	347	5	296	290	6	4138	4284	8422	56	46	Chieti.
380	208	203	5	172	167	5	3040	3260	6300	73	35	Teramo.
2016	1100	1077	23	916	883	28	16674	17264	33938	378	256	Abruzzi e Molise.
616	349	333	16	267	254	13	4445	4692	9137	23	22	Avellino.
345	197	191	6	148	142	6	2602	2800	5402	41	41	Benevento.
1251	704	669	35	547	534	13	9287	8979	18266	84	72	Caserta.
2216	1206	1105	101	1010	925	85	13394	13324	26718	222	210	Napoli.
920	509	488	21	411	392	19	6538	6935	13473	29	17	Salerno.
5348	2965	2786	179	2383	2247	136	36266	36730	72996	399	362	Campania.
1646	940	913	27	706	682	24	9944	10141	20085	100	80	Bari delle Puglie.
690	391	374	17	299	282	17	5461	5322	10783	45	25	Foggia.
906	513	489	24	393	352	41	9208	8675	17883	68	67	Lecce.
3242	1844	1776	68	1398	1316	82	24613	24138	48751	213	172	Puglie.

TAVOLA I. — MOVIMENTO
B. Per provincie

Anno 1899.

PROVINCIE E COMPARTIMENTI	MATRIMONI	NATI								
		Totale dei nati	MASCHI					FEMMINE		
			Totale	Legittimi	Illegittimi riconosciuti da uno o da entrambi i genitori	Illegittimi non riconosciuti e nati di stato civile ignoto	Totale	Legittime	Illegittime riconosciute da uno o da entrambi i genitori	Illegittime non riconosciute e nate di stato civile ignoto
Potenza - Basilicata	4300	19138	9809	9505	175	129	9329	9023	170	136
Catanzaro	3922	18574	9419	8861	275	283	9155	8607	211	337
Cosenza	3747	17233	8873	8255	247	371	8860	7761	220	379
Reggio di Calabria	3197	15977	8319	7879	118	322	7658	7216	103	339
Calabrie . . .	10866	51784	26611	24995	640	976	25173	23584	534	1055
Caltanissetta	2672	12869	6547	6225	151	191	6322	6008	104	210
Catania	5169	24072	12392	11528	450	414	11680	10830	387	463
Girgenti	3135	14487	7491	7093	198	200	6996	6640	135	221
Messina	8841	18467	9642	8895	330	417	8825	8126	260	439
Palermo	5624	25471	13118	12418	334	366	12353	11681	268	404
Siracusa	2840	15466	7905	7373	111	421	7561	6966	99	496
Trapani	2517	12300	6254	6009	97	148	6046	5804	71	171
Sicilia . . .	25798	123132	63349	59541	1651	2157	59783	56055	1324	2404
Cagliari	3598	14794	7591	7076	309	206	7203	6678	320	205
Sassari	2041	10244	5312	4900	287	125	4932	4577	249	106
Sardegna . . .	5639	25038	12903	11976	596	331	12135	11255	569	311
REGNO . . .	235665	1088558	558431	524133	20517	13781	530127	497573	18897	13657

DELLO STATO CIVILE.
e compartimenti.

Anno 1899.

Totale dei nati-morti	NATI-MORTI						MORTI			FIGLI NATURALI LEGITTIMATI		PROVINCIE E COMPARTIMENTI
	MASCHI			FEMMINE			Maschi	Femmine	Totale	Maschi	Femmine	
	Totale	Legittimi	Illegittimi e nati morti di stato civile ignoto	Totale	Legittime	Illegittime e nate morte di stato civile ignoto						
888	494	472	22	394	376	18	5912	6098	12010	22	13	Potenza - Basilicata.
682	378	349	29	304	278	26	5611	5908	11514	66	45	Catanzaro.
654	371	345	26	283	260	23	4745	5314	10059	75	52	Cosenza.
655	375	361	14	280	266	14	4583	4830	9413	35	23	Reggio di Calabria.
1991	1124	1055	69	867	804	63	14939	16047	30986	176	120	Calabria.
482	277	262	15	205	191	14	4305	4188	8493	75	58	Caltanissetta.
1118	614	542	72	504	448	56	8530	8481	17011	183	137	Catania.
599	329	308	21	270	255	15	4800	4946	9746	171	147	Girgenti.
631	360	338	22	271	256	15	5551	5568	11119	189	199	Messina.
1068	603	572	31	465	434	31	8968	9200	18168	368	331	Palermo.
680	385	349	36	295	267	28	5109	5222	10331	88	84	Siracusa.
478	247	237	10	231	222	9	3506	3503	7009	79	59	Trapani.
5056	2815	2608	207	2241	2073	168	40769	41108	81877	1153	1015	Sicilia.
491	289	254	35	202	174	28	6110	5810	11920	177	166	Cagliari.
348	188	162	26	160	140	20	3883	3741	7624	74	73	Sassari.
839	477	416	61	362	314	48	9993	9551	19544	251	239	Sardegna.
45910	25552	23464	2088	20358	18610	1748	355654	347739	703393	13148	11538	REGNO.

TAVOLA I. — MOVIMENTO
C. Nei 284 comuni capoluoghi di provincia, di circondario o distretto e nei 55 comuni
agglomerata nel

Anno 1899.

COMUNI	MATRIMONI	NATI										
		Totale dei nati	MASCHI					FEMMINE				
			Totale	Legittimi	Illegittimi riconosciuti da uno o da entrambi i genitori	Illegittimi non riconosciuti e nati di stato civile ignoto	Totale	Legittime	Illegittime riconosciute da uno o da entrambi i genitori	Illegittime non riconosciute e nate di stato civile ignoto		
Alessandria	441	1952	984	922	18	44	968	921	10	37		
Acqui	96	393	208	195	2	11	185	175	1	9		
Asti	251	1003	525	511	3	11	478	462	2	14		
Casale Monferrato	186	804	404	395	1	8	400	398	..	2		
Novi Ligure	107	473	257	245	1	11	216	204	1	11		
Tortona	102	470	240	234	2	4	230	222	1	7		
Cuneo	185	761	380	356	1	23	381	360	1	20		
Alba	79	408	206	196	1	9	202	183	1	18		
Mondovì	91	459	240	231	3	6	219	210	2	7		
Saluzzo	91	436	219	210	..	9	217	207	1	9		
Novara	264	1293	636	573	11	52	657	577	25	55		
Biella	88	474	266	239	7	20	208	183	15	10		
Domodossola	24	113	60	54	2	4	58	46	2	5		
Pallanza	29	122	60	57	2	1	62	57	2	3		
Varallo	24	94	45	38	1	6	49	42	1	6		
Vercelli	195	769	403	376	2	25	366	338	7	21		
Torino	2119	7430	3762	3209	393	160	3668	3160	346	162		
Absta	53	174	92	79	7	6	82	67	8	7		
Ivrea	57	232	116	109	2	5	116	111	1	4		
Pinerolo	92	413	190	182	4	4	223	209	5	9		
Susa	30	109	54	51	..	3	55	52	2	1		
Genova	1381	5412	2767	2403	147	217	2645	2301	140	204		
Albenga	38	169	84	78	..	6	85	80	..	5		
Chiavari	77	283	131	129	..	2	152	140	2	10		
Savona	229	1084	540	501	12	27	544	502	15	27		
Spezia	422	1986	1028	942	42	44	958	879	48	31		
San Pier d'Arena	212	1005	511	476	17	18	494	469	15	10		
Porto Maurizio	48	158	75	73	..	2	83	78	4	1		
San Remo	133	485	232	206	13	13	203	190	7	6		
Bergamo	268	1351	642	596	3	43	709	659	7	43		
Clusone	36	192	100	100	92	92		
Treviglio	101	541	285	282	..	3	256	253	..	3		

DELLO STATO CIVILE.

non capoluoghi che al 31 dicembre 1881 avevano più di 15000 abitanti di popolazione centro principale.

Anno 1899.

Totale dei nati-morti	NATI-MORTI						MORTI			FIGLI NATURALI LEGITTIMATI		COMUNI
	MASCHI			FEMMINE			Maschi	Femmine	Totale	Maschi	Femmine	
	Totale	Legittimi	Illegittimi e nati morti di stato civile ignoto	Totale	Legittime	Illegittime e nate morte di stato civile ignoto						
76	41	35	6	35	31	4	747	659	1406	6	9	Alessandria.
21	15	15	..	6	6	..	170	140	310	2	1	Acqui.
60	37	33	4	23	19	4	380	335	715	2	..	Asti.
52	29	29	..	23	22	1	367	328	695	1	..	Casale Monferrato.
14	8	8	..	6	5	1	155	149	304	Novi Ligure.
15	9	9	..	6	5	1	164	158	322	1	1	Tortona.
46	26	25	1	20	18	2	359	341	700	1	3	Cuneo.
23	12	11	1	11	11	..	135	119	254	Alba.
31	14	13	1	17	16	1	195	206	401	6	3	Mondovì.
31	15	12	3	16	16	..	185	152	337	3	2	Saluzzo.
48	27	21	6	21	20	1	793	742	1535	6	3	Novara.
17	11	10	1	6	6	..	213	190	403	1	1	Biella.
1	7	1	57	45	102	Domodossola.
20	11	7	4	9	8	1	67	48	115	Pallanza.
8	5	5	..	3	3	..	53	46	99	Varallo.
13	8	7	1	5	4	1	476	421	897	3	3	Vercelli.
432	245	186	59	187	144	43	3365	3176	6541	144	125	Torino.
12	8	7	1	4	3	1	106	120	226	..	1	Aosta.
5	3	2	1	2	2	..	116	103	219	1	..	Ivrea.
32	16	16	..	16	16	..	189	196	385	2	1	Pinerolo.
11	7	5	2	4	4	..	54	39	93	..	4	Susa.
388	211	166	45	177	143	34	2403	2173	4576	45	44	Genova.
5	3	3	..	2	2	..	58	70	128	2	2	Albenga.
17	10	8	2	7	3	4	111	107	218	2	1	Chiavari.
58	27	21	6	31	26	5	349	339	688	5	8	Savona.
134	73	57	16	61	57	4	593	505	1098	40	23	Spezia.
46	29	28	1	17	16	1	362	304	666	3	5	San Pier-d'Arena.
8	2	1	1	6	6	..	72	72	144	Porto Maurizio.
30	11	10	1	19	17	2	198	156	354	17	13	San Remo.
94	53	52	1	41	38	3	671	588	1259	Bergamo.
..	48	53	101	Clusone.
7	3	3	..	4	4	..	211	197	408	Treviglio.

TAVOLA I. — MOVIMENTO
C. Nei 284 comuni capoluoghi di provincia, di circondario o distretto e nei 55 comuni
agglomerata nel

Anno 1899.

COMUNI	MATRIMONI	NATI									
		Totale dei nati	MASCHI					FEMMINE			
			Totale	Legittimi	Illegittimi riconosciuti da uno o da entrambi i genitori	Illegittimi non riconosciuti e nati di stato civile ignoto	Totale	Legittime	Illegittime riconosciute da uno o da entrambi i genitori	Illegittime non riconosciute e nate di stato civile ignoto	
Brescia	431	1877	955	861	14	80	922	818	16	88	
Breno	23	82	39	37	..	2	43	42	..	1	
Chiari	86	368	171	166	1	4	197	195	2	..	
Salò	31	126	68	63	1	4	58	55	..	3	
Verolanuova	45	197	106	104	..	2	91	91	
Como	248	859	426	388	10	28	433	394	4	35	
Lecco	61	281	134	132	2	..	147	141	..	6	
Varese	127	516	260	249	1	10	256	249	..	7	
Cremona	212	1155	591	538	7	46	564	509	8	47	
Casalmaggiore	89	498	255	247	2	6	243	239	..	4	
Crema	65	279	143	130	1	12	136	120	..	16	
Mantova	129	656	341	262	18	61	315	258	11	46	
Asola	50	225	124	120	1	3	101	96	1	4	
Bozzolo	30	98	51	43	..	3	47	45	1	1	
Canneto sull'Oglio	22	106	53	50	1	2	53	51	1	1	
Castiglione delle Stiviere	38	199	102	99	2	1	97	95	1	1	
Gonzaga	60	307	154	131	10	13	153	143	5	5	
Ostiglia	41	246	124	112	11	1	124	111	7	6	
Revere	22	135	80	78	2	..	55	52	1	2	
Sermide	38	247	132	112	16	4	115	106	6	3	
Vladana	121	592	297	287	1	9	295	279	2	14	
Volta Mantovana	31	115	56	53	..	3	59	58	1	..	
Milano	3393	12446	6295	5734	327	234	6151	5550	397	204	
Abbiategrasso	76	404	224	220	1	3	180	179	1	..	
Gallarate	68	364	182	182	182	180	..	2	
Lodi	201	811	443	423	..	20	368	362	..	6	
Monza	283	1475	746	738	4	4	729	723	3	3	
Pavia	213	949	464	398	10	56	485	408	10	67	
Bobbio	39	168	97	92	..	5	71	69	..	2	
Mortara	71	237	116	112	1	3	121	120	..	1	
Voghera	127	536	256	256	8	22	250	230	2	18	
Vigevano	131	604	294	288	..	6	310	302	..	8	

DELLO STATO CIVILE.

non capoluoghi che al 31 dicembre 1881 avevano più di 15000 abitanti di popolazione centro principale.

Anno 1899.

Totale dei nati-morti	NATI-MORTI						MORTI			FIGLI NATURALI LEGITTIMATI		COMUNI
	MASCHI			FEMMINE			Maschi	Femmine	Totale	Maschi	Femmine	
	Totale	Legittimi	Illegittimi e nati morti di stato civile ignoto	Totale	Legittime	Illegittime e nate morte di stato civile ignoto						
137	75	62	13	62	55	7	1041	906	1947	10	9	Brescia.
6	5	5	..	1	1	..	27	21	48	Breno.
19	13	13	..	6	6	..	126	115	241	Chiari.
7	2	2	..	5	5	..	57	47	104	1	..	Salò.
8	5	5	..	3	2	1	65	67	132	Verolanuova.
50	35	31	4	15	13	2	520	502	1022	3	8	Como.
22	15	14	1	7	7	..	132	101	233	..	2	Lecco.
29	21	21	..	8	5	3	203	158	361	..	1	Varese.
49	25	21	4	24	23	1	654	643	1297	1	9	Cremona.
91	17	17	..	14	13	1	188	136	324	3	..	Casalmaggiore.
9	7	5	2	2	1	1	153	177	330	Crema.
53	35	23	12	18	12	6	558	489	1047	17	16	Mantova.
14	8	7	1	6	6	..	44	56	100	..	1	Asola.
7	4	4	..	3	3	..	59	39	98	Bozzolo.
2	2	2	30	35	65	1	..	Canneto sull'Oglio.
5	2	2	..	3	3	..	87	73	160	2	..	Castiglione delle S.
14	9	8	1	5	4	1	70	67	137	3	4	Gonzaga.
4	4	3	1	59	76	135	3	1	Ostiglia.
6	5	5	..	1	1	..	41	34	75	4	2	Revere.
13	10	10	..	3	3	..	56	38	94	3	6	Sermide.
17	11	11	..	6	6	..	133	135	268	Viadana.
7	4	4	..	3	3	..	30	37	67	1	..	Volta Mantovana
473	252	225	27	221	192	29	5563	4944	10507	16	18	Milano.
22	15	15	..	7	7	..	183	201	384	Abbiategrasso.
..	105	108	213	Gallarate.
25	9	9	..	16	16	..	426	358	784	1	3	Lodi.
19	11	11	..	8	8	..	475	429	904	Monza.
44	26	22	4	18	14	4	515	427	942	12	6	Pavia.
6	4	4	..	2	2	..	55	53	108	Bobbio.
..	61	65	126	Mortara.
20	11	11	..	9	8	1	250	200	450	2	..	Voghera.
16	11	11	..	5	5	..	255	221	476	Vigevano.

TAVOLA I. — MOVIMENTO
C. Nei 284 comuni capoluoghi di provincia, di circondario o distretto e nei 55 comuni
agglomerata nel

Anno 1899.

COMUNI	MATRIMONI	NATI										
		Totale dei nati	MASCHI					FEMMINE				
			Totale	Legittimi	Illegittimi riconosciuti da uno o da entrambi i genitori	Illegittimi non riconosciuti e nati di stato civile ignoto	Totale	Legittime	Illegittime riconosciute da uno o da entrambi i genitori	Illegittime non riconosciute e nate di stato civile ignoto		
Sondrio	52	215	112	108	4	..	103	98	..	5		
Belluno	114	646	324	310	7	7	322	317	2	3		
Agordo	26	120	69	64	2	3	51	48	..	3		
Auronzo	25	117	62	61	1	..	55	49	3	3		
Feltre	107	524	267	257	4	6	257	249	3	5		
Fonzaso	42	218	120	112	5	3	98	92	5	1		
Longarone	20	105	53	47	3	3	52	51	1	..		
Pieve di Cadore	22	97	51	49	1	1	46	46		
Padova	563	2448	1282	1094	96	92	1166	1015	79	72		
Campo San Piero	19	189	93	88	4	1	96	96		
Cittadella	70	314	179	174	2	3	135	130	3	2		
Conselve	40	178	85	82	2	1	93	86	6	1		
Este	74	334	163	147	8	8	171	153	7	11		
Monselice	107	418	231	215	7	9	187	176	8	3		
Montagnana	67	363	200	197	1	2	163	152	4	7		
Pieve di Sacco	66	348	172	169	3	..	176	169	7	..		
Rovigo	78	318	158	143	6	9	160	144	6	10		
Adria	141	676	353	302	49	2	323	269	46	8		
Ariano Polesine	60	298	154	116	33	5	144	109	34	1		
Badia Polesine	40	223	116	107	1	8	107	106	..	1		
Lendinara	48	256	143	140	..	3	113	111	1	1		
Massa Superiore	29	145	76	72	3	1	69	66	3	..		
Ochiobello	34	162	77	63	14	..	85	65	20	..		
Polesella	21	123	71	64	7	..	52	43	8	1		
Treviso	175	922	453	408	28	17	469	420	26	23		
Asolo	34	211	104	100	3	1	107	105	..	2		
Castelfranco Veneto	70	442	220	208	5	7	222	216	1	5		
Conegliano	62	294	173	164	5	4	121	117	1	3		
Montebelluna	58	348	186	161	20	5	162	152	6	4		
Oderzo	47	253	129	129	124	122	2	..		
Valdobbiadene	33	191	95	94	1	..	96	96		
Vittorio	100	623	310	305	..	5	313	309	2	2		

DELLO STATO CIVILE.

non capoluoghi che al 31 dicembre 1881 avevano più di 15000 abitanti di popolazione centro principale.

Anno 1899.

Totale dei nat-morti	NATI-MORTI						MORTI			FIGLI NATURALI LEGITTIMATI		COMUNI
	MASCHI			FEMMINE			Maschi	Femmine	Totale	Maschi	Femmine	
	Totale	Legittimi	Illegittimi e nat-morti di stato civile ignoto	Totale	Legittime	Illegittime e nat-morte di stato civile ignoto						
15	6	5	1	9	8	1	66	71	137	Sondrio.
9	4	4	..	5	5	..	223	188	411	1	2	Belluno.
4	3	3	..	1	1	..	36	28	64	4	8	Agordo.
8	6	5	1	2	2	..	37	35	72	Auronzo.
12	4	3	1	8	8	..	176	145	321	7	6	Feltre.
6	4	4	..	2	2	..	42	34	76	1	3	Fonzaso.
..	48	46	94	..	3	Longarone.
3	3	3	27	21	48	Pieve di Cadore.
74	38	30	8	36	28	8	965	882	1847	42	33	Padova.
7	2	2	..	5	5	..	95	72	167	Campo San Piero.
12	9	9	..	3	3	..	116	101	217	6	2	Cittadella.
1	1	1	45	70	115	1	1	Conselve.
7	3	2	1	4	4	..	173	170	343	2	9	Este.
13	8	7	1	5	5	..	134	153	287	15	9	Monselice.
10	5	5	..	5	5	..	95	106	201	Montagnana.
35	20	20	..	15	15	..	141	153	294	6	4	Pieve di Sacco.
16	14	13	1	2	2	..	129	180	259	7	7	Rovigo.
22	10	7	3	12	10	2	243	211	454	38	34	Adria.
4	2	2	..	2	2	..	67	68	135	14	17	Ariano Polesine.
6	4	4	..	2	2	..	91	78	169	4	2	Badia Polesine.
26	11	11	..	15	14	1	85	79	164	Lendinara.
2	1	1	..	1	1	..	36	36	72	3	1	Massa Superiore.
8	2	2	..	6	5	1	46	45	91	6	5	Occhiobello.
5	3	3	..	2	2	..	31	21	52	4	..	Polesella.
36	22	19	3	14	12	2	414	402	816	10	13	Treviso.
5	2	2	..	3	3	..	54	51	105	3	5	Asolo.
30	24	24	..	6	6	..	110	128	238	1	6	Castelfranco Veneto
7	3	3	..	4	3	1	100	68	168	4	2	Conegliano.
9	4	4	..	5	5	..	86	103	189	12	6	Montebelluna.
8	4	4	..	4	4	..	77	76	153	2	1	Oderzo.
5	3	3	..	2	2	..	51	66	117	2	..	Valdobbiadene.
26	14	13	1	12	10	2	174	178	352	2	1	Vittorio.

TAVOLA I. — MOVIMENTO
C. Nei 284 comuni capoluoghi di provincia, di circondario o distretto e nei 55 comuni
agglomerata nel

Anno 1899.

COMUNI	MATRIMONI	NATI									
		Totale dei nati	MASCHI					FEMMINE			
			Totale	Legittimi	Illegittimi riconosciuti da uno o da entrambi i genitori	Illegittimi non riconosciuti e nati di stato civile ignoto	Totale	Legittime	Illegittime riconosciute da uno o da entrambi i genitori	Illegittime non riconosciute e nate di stato civile ignoto	
Udine	291	1005	523	451	51	21	482	424	45	13	
Ampezzo	13	90	45	42	2	1	45	40	2	3	
Cividale del Friuli	67	267	130	121	9	..	137	120	16	1	
Codroipo	32	168	84	84	84	83	1	..	
Gemona	46	274	135	132	1	2	139	131	2	6	
Latisana	40	176	90	85	4	1	86	74	7	5	
Maniago	44	198	102	98	2	2	96	96	
Moggio Udinese	34	122	59	56	..	3	63	61	..	2	
Palmarova	25	100	52	41	10	1	48	47	1	..	
Pordenone	74	390	201	195	2	4	189	180	3	6	
Sacile	40	219	119	116	1	2	100	97	1	2	
San Daniele del Friuli	47	188	86	86	102	102	
San Pietro al Natisone	21	98	57	54	1	2	36	34	1	1	
San Vito al Tagliamento	63	295	154	153	1	..	141	138	1	2	
Spilimbergo	53	236	135	130	4	1	101	97	4	..	
Tarcento	34	142	65	55	6	4	77	71	5	1	
Tolmezzo	48	158	88	87	1	..	70	69	1	..	
Venezia	945	3976	1971	1711	135	125	2005	1772	105	128	
Chioggia	240	1148	629	566	50	13	519	470	44	5	
Dolo	53	252	114	106	2	6	138	126	2	10	
Mestre	87	417	195	184	7	4	222	211	9	2	
Mirano	62	367	183	177	5	1	184	179	3	2	
Portogruaro	83	334	172	160	6	6	162	151	8	3	
San Donà di Piave	70	378	208	186	19	3	170	149	18	3	
Verona	375	1743	905	782	45	78	888	728	32	78	
Bardolino	21	101	46	46	55	54	..	1	
Caprino Veronese	33	188	94	92	1	1	94	91	2	1	
Cologna Veneta	65	292	153	150	3	..	139	132	3	4	
Isola della Scala	41	237	121	121	116	114	1	1	
Legnago	78	477	252	243	7	2	225	212	8	5	
San Bonifacio	47	249	138	133	1	4	111	109	..	2	
Sanguinetto	13	84	41	40	..	1	43	40	2	1	
San Pietro Incariano	20	78	49	49	29	29	
Tregnago	21	122	68	68	54	54	
Villafranca di Verona	67	279	146	144	1	1	133	132	..	1	

DELLO STATO CIVILE.

non capoluoghi che al 31 dicembre 1881 avevano più di 15000 abitanti di popolazione centro principale.

Anno 1899.

Totale dei nati-morti	NATI-MORTI						MORTI			FIGLI NATURALI LEGITTIMATI		COMUNI
	MASCHI			FEMMINE			Maschi	Femmine	Totale	Maschi	Femmine	
	Totale	Legittimi	Illegittimi e nati morti di stato civile ignoto	Totale	Legittime	Illegittime e nate morte di stato civile ignoto						
35	15	13	2	20	18	2	484	421	905	17	29	Udine.
5	4	3	1	1	1	..	17	30	47	3	1	Ampezzo.
11	5	5	..	6	6	..	97	98	195	4	5	Cividale del Friuli.
4	2	2	..	2	2	..	45	52	97	1	..	Codroipo.
21	11	10	1	10	10	..	65	86	151	Gemona.
7	4	1	3	3	3	..	62	53	115	3	3	Latisana.
..	57	48	105	Maniago.
2	1	1	..	1	1	..	37	32	69	..	1	Moggio Udinese.
3	2	2	..	1	1	..	43	91	134	3	1	Palmanova.
28	19	19	..	9	8	1	129	134	263	Pordenone.
7	6	6	..	1	1	..	53	41	94	Sacile.
11	5	5	..	6	5	1	78	55	133	S. Daniele del Friuli.
2	1	1	..	1	1	..	32	37	69	1	..	S. Pietro al Natissone
11	7	7	..	4	4	..	81	95	176	1	..	S. Vito al Tagliam.
17	11	9	2	6	6	..	50	53	103	4	2	Spilimbergo.
4	3	3	..	1	1	..	39	38	77	4	3	Tarcento.
9	5	5	..	4	4	..	47	41	88	5	3	Tolmezzo.
215	112	81	28	103	80	23	2152	2030	4182	92	74	Venezia.
32	20	18	2	12	11	1	509	447	956	35	22	Chioggia.
15	9	9	..	6	6	..	116	93	209	2	5	Dolo.
6	4	2	2	2	1	1	121	120	241	6	14	Mestre.
8	4	4	..	4	4	..	80	78	158	3	1	Mirano.
23	11	11	..	12	11	1	103	75	178	4	4	Portogruaro.
19	12	12	..	7	7	..	84	76	160	11	17	San Donà di Piave.
167	94	79	15	73	58	15	852	857	1709	20	30	Verona.
1	1	1	20	21	41	Bardolino.
10	4	3	1	6	6	..	45	42	87	Caprino Veronese.
11	5	5	..	6	5	1	88	68	156	6	3	Cologna Veneta.
5	2	2	..	3	3	..	67	68	135	Isola della Scala.
14	8	8	..	6	6	..	153	155	308	1	2	Legnago.
20	11	11	..	9	9	..	87	67	154	San Bonifacio.
3	2	2	..	1	1	..	25	28	53	..	2	Sanguinetto.
3	2	2	..	1	1	..	25	24	49	S. Pietro Incariano.
4	2	2	..	2	2	..	25	25	51	Tregnago.
15	10	10	..	5	5	..	91	76	167	..	1	Villafranca di Ver.

TAVOLA I. — MOVIMENTO
C. Nei 284 comuni capoluoghi di provincia, di circondario o distretto e nei 55 comuni
agglomerata nel

Anno 1899.

COMUNI	MATRIMONI	NATI									
		Totale dei nati	MASCHI					FEMMINE			
			Totale	Legittimi	Illegittimi riconosciuti da uno o da entrambi i genitori	Illegittimi non riconosciuti e nati di stato civile ignoto	Totale	Legittime	Illegittime riconosciute da uno o da entrambi i genitori	Illegittime non riconosciute e nate di stato civile ignoto	
Vicenza	268	1353	685	628	12	45	668	610	4	54	
Arzignano	60	341	175	171	2	2	166	159	5	2	
Asiago	54	228	114	111	3	..	114	112	2	..	
Barbarano	21	80	31	30	..	1	49	49	
Bassano	79	436	220	208	4	8	216	210	1	5	
Lonigo	52	371	205	197	2	6	166	160	3	3	
Marostica	26	138	68	64	1	3	70	69	..	1	
Schio	63	408	204	192	2	10	204	196	3	5	
Thiene	37	260	145	143	..	2	115	112	1	2	
Valdagno	65	365	198	187	10	1	167	163	4	..	
Bologna	851	3363	1647	1341	134	172	1716	1426	123	167	
Imola	202	942	476	415	29	32	466	405	46	15	
Vergato	42	193	93	88	3	2	100	95	1	4	
Ferrara	606	3001	1529	1136	249	144	1472	1090	265	117	
Cento	131	654	324	303	16	5	330	310	18	2	
Comacchio	91	386	187	135	44	8	199	137	54	8	
Copparo	318	1674	855	475	362	18	819	456	326	37	
Forlì	300	1184	607	501	81	25	577	479	68	30	
Cesena	237	1333	682	427	228	27	651	424	204	23	
Rimini	336	1438	735	560	155	20	703	560	129	14	
Modena	390	1883	988	915	10	63	895	842	3	50	
Mirandola	110	451	241	223	12	6	210	187	12	11	
Pavullo nel Frignano	72	447	214	193	12	9	233	206	14	13	
Parma	247	1317	670	515	36	119	647	487	35	125	
Borgo San Donnino	73	390	204	197	3	4	186	183	1	2	
Borgotaro	65	362	183	180	..	3	179	176	..	3	
Piacenza	209	933	475	379	11	85	458	384	18	56	
Fiorenzuola d'Arda	49	243	126	117	1	8	117	114	1	2	

DELLO STATO CIVILE.

non capoluoghi che al 31 dicembre 1881 avevano più di 15000 abitanti di popolazione centro principale.

Anno 1899.

Totale dei nati-morti	NATI-MORTI						MORTI			FIGLI NATURALI LEGITTIMATI		COMUNI
	MASCHI			FEMMINE			Maschi	Femmine	Totale	Maschi	Femmine	
	Totale	Legittimi	Illegittimi e nati morti di stato civile ignoto	Totale	Legittime	Illegittime e nate morte di stato civile ignoto						
52	25	22	3	27	24	3	519	540	1059	12	9	Vicenza.
21	12	12	..	9	9	..	86	70	156	1	..	Arzignano.
6	5	5	..	1	1	..	77	96	173	Asiago.
4	1	1	..	3	3	..	15	15	30	Barbarano.
25	14	11	3	11	10	1	170	168	338	2	1	Bassano.
9	3	3	..	6	6	..	115	109	224	..	1	Lonigo.
6	3	3	..	3	3	..	48	48	96	Marostica.
17	11	11	..	6	6	..	173	187	360	Schio.
10	5	5	..	5	5	..	153	127	280	..	1	Thiene.
16	10	9	1	6	5	1	104	66	170	3	9	Valdagno
184	98	72	26	86	65	21	1786	1799	3585	72	81	Bologna.
28	18	13	5	10	9	1	513	488	1001	33	31	Imola
4	2	2	..	2	2	..	62	56	118	12	5	Vergato.
120	62	38	24	58	43	15	1004	1050	2054	229	207	Ferrara.
19	11	10	1	8	7	1	207	211	418	21	8	Cento.
15	13	7	6	2	1	1	121	85	206	73	68	Comacchio.
55	38	19	19	17	6	11	392	414	806	250	225	Copparo.
40	27	21	6	13	8	5	399	381	780	55	59	Forlì.
68	39	24	15	29	17	12	441	407	848	131	110	Cesena.
45	27	22	5	18	14	4	511	474	985	122	103	Rimini.
88	50	49	1	33	32	1	869	762	1631	23	16	Modena.
22	14	12	2	8	8	..	138	116	254	10	5	Mirandola.
23	13	12	1	10	10	..	104	109	213	18	10	Pavullo nel Frign.
69	39	32	7	30	22	8	805	693	1498	35	35	Parma.
18	7	6	1	6	6	..	148	136	284	9	4	Borgo S. Donnino.
15	9	8	1	6	6	..	93	82	175	Borgotaro.
58	28	23	5	30	24	6	547	509	1056	9	4	Piacenza.
15	6	6	..	9	9	..	61	54	115	1	..	Florenzuola d'Arda.

TAVOLA I. — MOVIMENTO
C. Nei 284 comuni capoluoghi di provincia, di circondario o distretto e nei 55 comuni
agglomerata nel

Anno 1899.

COMUNI	MATRIMONI	NATI										
		Totale dei nati	MASCHI					FEMMINE				
			Totale	Legittimi	Illegittimi riconosciuti da uno o da entrambi i genitori	Illegittimi non riconosciuti e nati di stato civile ignoto	Totale	Legittime	Illegittime riconosciute da uno o da entrambi i genitori	Illegittime non riconosciute e nate di stato civile ignoto		
Ravenna	473	1476	785	646	121	18	691	585	94	12		
Faenza	224	840	416	396	5	15	424	405	1	18		
Lugo	158	750	395	345	39	11	355	305	44	6		
Reggio nell'Emilia	370	1929	1003	946	23	34	926	868	22	36		
Guastalla	78	395	214	203	5	6	181	171	1	9		
Arezzo	293	1404	741	703	15	23	663	628	11	24		
Cortona	205	941	480	447	18	15	461	439	6	16		
Firenze	1410	4682	2426	2021	90	315	2256	1902	84	270		
Pistoia	446	2024	1042	974	22	46	982	928	14	40		
Rocca San Casciano	33	157	85	80	5	..	72	68	4	..		
San Miniato	118	670	323	306	14	3	347	323	22	2		
Prato	349	1588	802	753	37	12	786	747	29	10		
Grosseto	74	224	126	106	12	8	98	85	5	8		
Livorno	693	2517	1276	1185	48	43	1241	1139	60	42		
Portoferraio	39	125	70	66	2	2	55	49	3	3		
Lucca	494	2128	1105	1004	42	59	1023	989	25	59		
Capannori	391	1635	891	817	10	4	804	800	3	1		
Massa	203	1028	520	378	125	17	508	364	118	26		
Castelnuovo di Garfagnana	32	153	75	59	10	6	78	57	8	13		
Pontremoli	110	476	230	220	8	2	246	233	6	7		
Carrara	316	1559	786	659	127	..	773	648	125	..		
Pisa	469	1634	832	754	40	38	802	730	30	42		
Volterra	105	395	200	184	9	7	195	185	3	7		
Cascina	198	700	363	330	28	5	337	300	32	5		

DELLO STATO CIVILE.

non capoluoghi che al 31 dicembre 1881 avevano più di 15000 abitanti di popolazione centro principale.

Anno 1899.

Totale dei nati-morti	NATI-MORTI						MORTI			FIGLI NATURALI LEGITTIMATI		COMUNI
	MASCHI			FEMMINE			Maschi	Femmine	Totale	Maschi	Femmine	
	Totale	Legittimi	Illegittimi e nati morti di stato civile ignoto	Totale	Legittime	Illegittime e nate morte di stato civile ignoto						
34	18	14	4	16	15	1	604	551	1155	106	112	Ravenna.
12	5	5	..	7	6	1	381	341	722	2	1	Faenza.
24	15	11	4	9	8	1	281	262	563	33	34	Lugo.
121	59	54	5	62	57	5	765	675	1440	18	20	Reggio nell'Emilia.
68	40	39	1	28	28	..	121	107	228	5	4	Guastalla.
68	38	36	2	30	27	3	524	500	1024	16	17	Arezzo.
55	30	26	4	25	23	2	293	290	583	9	8	Cortona.
200	111	79	32	89	68	21	2320	2198	4518	72	59	Firenze.
82	43	39	4	39	36	3	740	736	1476	17	16	Pistoia.
3	2	2	..	1	1	..	56	58	114	4	1	Rocca S. Casciano.
34	18	16	2	16	13	3	172	148	320	13	13	San Miniato.
58	39	35	4	19	15	4	589	553	1142	21	18	Prato.
15	7	7	..	8	8	..	143	86	229	8	14	Grosseto.
67	33	29	4	34	28	6	1184	1093	2277	30	31	Livorno.
5	4	3	1	1	..	1	58	45	103	3	..	Portoferraio.
84	46	39	7	38	29	9	883	867	1750	17	15	Lucca.
26	20	17	3	6	6	..	409	394	803	15	6	Capannori.
65	38	27	11	27	17	10	247	238	485	65	60	Massa.
9	1	1	..	8	6	2	51	53	104	9	4	Castelnuovo di G.
19	11	10	1	8	8	..	125	145	270	11	5	Pontremoli.
70	34	25	9	36	28	8	429	387	816	76	73	Carrara.
65	43	38	5	22	17	5	693	648	1341	27	25	Pisa.
24	14	13	1	10	9	1	229	210	439	7	4	Volterra.
24	9	8	1	15	15	..	164	235	399	31	18	Cascina.

TAVOLA I. — MOVIMENTO
C. Nei 284 comuni capoluoghi di provincia, di circondario o distretto e nei 55 comuni
agglomerata nel

Anno 1899.

COMUNI	MATRIMONI	NATI									
		Totale dei nati	MASCHI					FEMMINE			
			Totale	Legittimi	Illegittimi riconosciuti da uno o da entrambi i genitori	Illegittimi non riconosciuti e nati di stato civile ignoto	Totale	Legittime	Illegittime riconosciute da uno o da entrambi i genitori	Illegittime non riconosciute e nate di stato civile ignoto	
Siena	167	592	300	252	12	36	292	253	8	31	
Montepulciano	99	469	245	231	3	11	224	209	7	8	
Ancona	341	1606	823	733	53	37	783	705	44	34	
Senigallia	170	701	373	356	6	11	328	319	1	8	
Ascoli Piceno	175	804	410	301	88	21	394	304	75	15	
Fermo	132	664	362	348	5	9	302	284	6	12	
Macerata	150	624	321	306	2	13	303	287	1	15	
Camerino	78	363	171	154	3	14	192	169	11	12	
Pesaro	161	740	372	314	46	12	368	303	46	19	
Urbino	118	640	336	800	21	15	304	274	21	9	
Fano	184	867	462	436	17	9	405	369	24	12	
Perugia	376	1758	914	825	13	76	844	762	11	71	
Foligno	178	855	450	403	36	11	405	352	40	13	
Orvieto	115	513	255	222	15	18	258	223	13	22	
Rieti	145	552	293	268	10	15	259	233	10	16	
Spoleto	155	683	352	282	43	27	331	257	30	44	
Terni	194	922	454	390	36	28	468	398	35	35	
Città di Castello	164	842	406	328	57	21	436	348	62	26	
Gubbio	243	943	500	392	92	16	443	352	74	17	
Roma	2775	11575	5858	4791	625	442	5717	4659	598	460	
Civitavecchia	89	382	203	185	15	3	179	170	8	1	
Frosinone	81	419	211	141	64	6	208	144	60	4	
Velletri	147	666	330	297	25	8	336	304	29	3	
Viterbo	149	580	309	273	23	13	271	229	29	13	
Aquila degli Abruzzi	105	620	329	264	11	54	231	242	8	41	
Avezzano	64	370	182	179	1	2	188	179	3	6	
Cittaducale	43	175	98	93	1	4	77	74	1	2	
Solmona	130	589	276	248	9	19	313	296	4	13	

DELLO STATO CIVILE.

non capoluoghi che al 31 dicembre 1881 avevano più di 15000 abitanti di popolazione centro principale.

Anno 1899.

Totale del nati-morti	NATI-MORTI						MORTI			FIGLI NATURALI LEGITTIMATI		COMUNI
	MASCHI			FEMMINE			Maschi	Femmine	Totale	Maschi	Femmine	
	Totale	Legittimi	Illegittimi e nati morti di stato civile ignoto	Totale	Legittime	Illegittime e nate morte di stato civile ignoto						
34	23	22	1	11	11	..	486	465	951	11	2	Siena.
40	21	19	2	19	18	1	125	116	241	7	6	Montepulciano.
51	23	21	2	28	26	2	577	534	1111	51	43	Ancona.
27	17	13	4	10	10	..	315	256	571	13	12	Senigallia.
34	21	15	6	13	11	2	263	295	558	55	51	Ascoli Piceno.
32	21	20	1	11	11	..	228	215	443	5	5	Fermo.
56	37	37	..	19	19	..	280	245	525	7	6	Macerata.
20	9	9	..	11	10	1	126	120	246	11	11	Camerino.
11	5	5	..	6	5	1	347	326	673	26	28	Pesaro.
24	14	12	2	10	6	4	238	214	452	16	19	Urbino.
24	15	10	5	9	9	..	283	269	552	11	12	Fano.
158	87	79	8	71	66	5	685	642	1327	29	11	Perugia.
31	18	13	5	13	9	4	331	280	611	28	17	Foligno.
6	5	5	..	1	1	..	152	153	305	19	28	Orvieto.
45	30	23	7	15	12	3	208	146	354	Rieti.
16	8	7	1	8	8	..	214	230	444	43	34	Spolèto.
80	49	42	7	31	26	5	306	288	594	37	38	Terni.
52	28	22	6	24	18	6	307	297	604	40	37	Città di Castello.
70	43	37	6	27	19	8	261	228	489	109	89	Gubbio.
789	400	285	115	389	308	31	4848	3991	8839	325	305	Roma.
28	13	8	5	15	14	1	176	110	286	8	12	Civitavecchia.
42	23	14	9	19	12	7	117	129	246	33	30	Frosinone.
36	22	18	4	14	11	3	184	168	352	13	5	Velletri.
27	13	11	2	14	13	1	240	223	463	18	19	Viterbo.
20	11	10	1	9	7	2	268	250	518	8	5	Aquila degli Abruzzi.
4	2	2	..	2	2	..	107	88	195	..	1	Avezzano.
10	4	4	..	6	6	..	43	40	83	Cittaducale.
45	33	30	3	12	12	..	236	229	465	3	6	Solmona.

TAVOLA I. — MOVIMENTO
C. Nei 284 comuni capoluoghi di provincia, di circondario o distretto e nei 55 comuni
agglomerata nel

Anno 1899.

COMUNI	MATRIMONI	NATI									
		Totale dei nati	MASCHI					FEMMINE			
			Totale	Legittimi	Illegittimi riconosciuti da uno o da entrambi i genitori	Illegittimi non riconosciuti e nati di stato civile ignoto	Totale	Legittime	Illegittime riconosciute da uno o da entrambi i genitori	Illegittime non riconosciute e nate di stato civile ignoto	
Campobasso	117	554	308	242	3	63	246	194	7	45	
Isernia	63	342	188	178	1	9	154	143	2	9	
Larino	72	251	125	115	..	10	126	117	2	7	
Chieti	167	743	387	353	2	32	356	316	3	37	
Lanciano	137	660	340	318	9	13	320	297	7	16	
Vasto	134	614	292	283	1	8	322	306	4	12	
Teramo	146	784	407	316	1	90	377	307	1	69	
Penne	76	394	193	166	3	24	201	181	6	14	
Avellino	144	816	405	367	8	30	411	371	6	34	
Ariano di Puglia	128	766	383	340	3	40	383	334	4	45	
S. Angelo dei Lombardi	49	262	129	123	1	5	133	128	..	5	
Benevento	178	881	435	403	..	32	446	402	..	44	
Cerreto Sannita	40	166	74	71	1	2	92	91	..	1	
S. Bartolomeo in Galdo	68	408	201	199	1	1	207	207	
Caserta	207	1138	599	510	14	75	539	452	11	76	
Gaeta	27	128	64	57	6	1	64	57	3	4	
Nola	82	388	207	204	..	3	181	176	2	3	
Piedimonte d'Alife	44	197	102	99	..	3	95	92	..	3	
Sora	118	624	311	309	..	2	313	310	..	3	
Aversa	157	654	322	310	2	10	332	321	3	8	
Maddaloni	125	826	430	386	2	42	396	355	3	38	
S. Maria Capua Vetere	120	631	307	292	11	4	324	306	9	9	
Napoli	3504	16765	8468	7511	301	656	8297	7366	270	661	
Casoria	94	438	222	217	1	4	216	214	1	1	
Castellammare di Stabia	213	1215	621	609	4	8	594	588	3	3	
Pozzuoli	140	725	390	379	6	5	335	327	3	5	
Afragola	189	779	385	379	1	5	394	389	..	5	
Torre Annunziata	214	1086	537	521	5	11	549	535	9	5	
Torre del Greco	230	1215	618	592	15	11	597	577	8	12	

DELLO STATO CIVILE

non capoluoghi che al 31 dicembre 1881 avevano più di 15000 abitanti di popolazione centro principale.

Anno 1899.

Totale dei nati-morti	NATI-MORTI						MORTI			FIGLI NATURALI - LEGITTIMATI		COMUNI
	MASCHI			FEMMINE			Maschi	Femmine	Totale	Maschi	Femmine	
	Totale	Legittimi	Illegittimi e nati morti di stato civile ignoto	Totale	Legittime	Illegittime e nate morte di stato civile ignoto						
35	15	14	1	20	17	3	179	160	339	1	..	Campobasso.
14	8	8	..	6	5	1	112	115	227	Isernia.
14	6	6	..	8	8	..	117	112	229	4	1	Larino.
47	29	28	1	18	17	1	313	265	578	Chieti.
36	19	19	..	17	17	..	189	187	376	3	2	Lanciano.
45	18	18	..	27	26	1	151	171	322	Vasto.
35	20	20	..	15	15	..	288	279	567	2	1	Teramo.
19	11	11	..	8	8	..	111	196	247	Penne.
61	41	36	5	20	19	1	283	274	557	..	1	Avellino.
46	24	23	1	22	22	..	260	251	511	4	4	Ariano di Puglia.
15	12	12	..	3	3	..	61	67	128	S. Angelo dei Lomb.
27	14	13	1	13	13	..	287	271	558	27	30	Benevento.
11	7	7	..	4	4	..	45	51	96	Cerreto Sannita.
23	8	8	..	15	15	..	101	117	218	S. Bartolomeo in G.
56	42	40	2	14	12	2	408	319	727	4	1	Caserta.
7	5	4	1	2	2	..	82	32	114	7	4	Gaeta.
20	13	13	..	7	7	..	137	137	274	Nola.
18	14	12	2	4	4	..	80	71	151	Piedimonte d'Alife.
16	6	6	..	10	10	..	221	210	431	Sora.
50	32	32	..	18	17	1	312	285	597	3	7	Aversa.
44	23	23	..	21	21	..	318	295	613	1	1	Maddaloni.
45	27	23	4	18	18	..	297	208	445	9	6	S. Maria Capua Vet.
1124	606	520	86	518	445	73	6918	6899	13817	166	166	Napoli.
10	4	4	..	6	6	..	173	178	351	..	1	Casoria.
45	22	22	..	23	23	..	369	409	778	7	5	Castellammare di S.
25	15	14	1	10	10	..	240	176	416	Pozzuoli.
47	25	25	..	22	21	1	218	233	451	Afragola.
66	35	35	..	31	31	..	319	346	665	2	3	Torre Annunziata.
49	22	22	..	27	27	..	413	418	831	7	3	Torre del Greco.

TAVOLA I. — MOVIMENTO
C. Nei 284 comuni capoluoghi di provincia, di circondario o distretto e nei 55 comuni
agglomerata nel

Anno 1899.

COMUNI	MATRIMONI	NATI									
		Totale dei nati	MASCHI					FEMMINE			
			Totale	Legittimi	Illegittimi riconosciuti da uno o da entrambi i genitori	Illegittimi non riconosciuti e nati di stato civile ignoto	Totale	Legittime	Illegittime riconosciute da uno o da entrambi i genitori	Illegittime non riconosciute e nate di stato civile ignoto	
Salerno	259	1468	744	686	7	51	724	642	6	76	
Campagna	78	327	184	183	1	..	143	140	3	..	
Sala Consilina	61	237	120	114	2	4	117	110	2	5	
Vallo della Lucania	25	159	81	77	4	..	78	71	7	..	
Cava dei Tirreni	182	868	457	428	..	29	411	393	..	18	
Bari delle Puglie	616	2975	1530	1427	57	46	1445	1337	64	44	
Altamura	179	971	514	511	1	2	457	450	6	1	
Barletta	293	1632	851	817	20	14	781	757	19	5	
Andria	369	1973	1009	979	26	4	964	922	33	9	
Bisceglie	242	1193	642	635	4	3	551	549	1	1	
Bitonto	252	1088	534	526	3	5	554	545	6	3	
Canosa di Puglia	208	981	486	468	10	8	445	438	2	5	
Corato	437	1877	952	928	..	24	925	902	..	23	
Gioia del Colle	160	912	477	452	13	12	435	411	8	16	
Gravina in Puglia	168	768	405	393	5	7	363	354	5	4	
Molfetta	315	1484	754	747	..	7	730	713	1	16	
Monopoli	146	769	426	412	6	8	343	336	1	6	
Ruvo di Puglia	225	1037	515	508	2	5	522	516	1	5	
Terlizzi	173	961	500	486	6	8	461	451	4	6	
Trani	296	1176	596	571	10	15	580	549	12	19	
Foggia	291	1612	793	738	29	26	819	749	23	47	
Bovino	84	304	145	144	1	..	159	159	
San Severo	247	1123	550	538	12	..	573	557	15	1	
Cerignola	284	1320	698	678	10	10	622	601	10	11	
Monte Sant'Angelo	190	942	455	451	3	1	487	483	3	1	
San Marco in Lamis	174	819	406	406	413	413	

DELO STATO CIVILE.

non capoluoghi che al 31 dicembre 1881 avevano più di 15000 abitanti di popolazione centro principale.

Anno 1899.

Totale dei nati-morti	NATI-MORTI						MORTI			FIGLI NATURALI LEGITTIMATI		COMUNI
	MASCHI			FEMMINE			Maschi	Femmine	Totale	Maschi	Femmine	
	Totale	Legittimi	Illegittimi e nati morti di stato civile ignoto	Totale	Legittime	Illegittime e nate morte di stato civile ignoto						
87	44	39	5	43	42	1	477	477	954	3	5	Salerno.
19	10	10	..	9	9	..	135	143	278	Campagna.
22	12	12	..	10	9	1	83	91	174	Sala Consilina.
1	1	..	1	66	58	124	Vallo della Lucania.
68	39	39	..	29	29	..	327	322	649	Cava dei Tirreni.
231	133	122	11	98	86	12	838	798	1636	40	36	Bari delle Puglie.
43	24	24	..	19	19	..	308	336	644	1	..	Altamura.
107	62	59	3	45	43	2	492	538	1030	4	8	Barletta.
87	44	43	1	43	42	1	548	577	1125	23	14	Andria.
58	32	31	1	26	26	..	284	334	618	2	3	Bisceglie.
108	61	60	1	47	45	2	388	410	798	Bitonto.
93	51	48	3	42	42	..	249	291	540	2	1	Canosa di Puglia.
126	75	75	..	51	51	..	421	444	865	Corato.
13	6	6	..	7	7	..	274	269	543	5	3	Gioia del Colle.
45	29	29	..	16	16	..	242	231	473	4	..	Gravina in Puglia.
83	51	49	2	32	31	1	369	398	767	Molfetta.
7	3	3	..	4	3	1	223	219	442	Monopoli.
..	244	238	482	..	1	Ruvo di Puglia.
26	14	14	..	12	12	..	386	345	731	3	5	Terlizzi.
78	43	43	..	35	35	..	309	351	660	5	3	Trani.
115	73	64	9	42	36	6	617	543	1160	13	6	Foggia.
8	5	5	..	3	3	..	94	99	193	Bovino.
71	40	36	4	31	29	2	348	362	710	3	..	San Severo.
89	51	51	..	38	37	1	451	406	857	6	1	Cerignola.
47	22	22	..	25	24	1	358	362	720	3	4	Monte Sant'Angelo.
7	4	4	..	3	3	..	258	239	497	S. Marco in Lamis.

TAVOLA I. — MOVIMENTO
C. Nei 284 comuni capoluoghi di provincia, di circondario o distretto e nei 55 comuni
agglomerata nel

Anno 1899.

COMUNI	MATRIMONI	NATI									
		Totale dei nati	MASCHI					FEMMINE			
			Totale	Legittimi	Illegittimi riconosciuti da uno o da entrambi i genitori	Illegittimi non riconosciuti e nati di stato civile ignoto	Totale	Legittime	Illegittime riconosciute da uno o da entrambi i genitori	Illegittime non riconosciute e nate di stato civile ignoto	
Lecce	197	917	475	422	20	33	442	385	20	37	
Brindisi	207	861	444	409	18	17	417	381	13	23	
Gallipoli	125	445	226	212	10	4	219	206	6	7	
Taranto	375	2322	1189	1117	40	32	1133	1070	37	26	
Francavilla Fontana	147	774	409	392	6	11	365	355	3	7	
Martina Franca	146	802	401	368	1	32	401	365	5	31	
Ostuni	150	744	353	340	13	..	391	383	8	..	
Potenza	120	499	263	250	8	5	236	218	7	11	
Lagonegro	35	155	80	79	1	..	75	72	3	..	
Matera	162	715	353	346	2	5	362	358	1	3	
Melfi	136	621	337	330	1	6	284	271	1	12	
Avigliano	136	762	411	396	..	15	351	343	..	8	
Catanzaro	249	1198	596	514	34	48	602	526	22	54	
Cotrone	88	347	178	149	21	8	169	150	13	6	
Monteleone di Calabria	95	491	256	236	4	16	235	206	2	27	
Nicastro	126	732	366	338	15	13	366	333	8	25	
Cosenza	177	843	447	386	12	49	396	340	7	49	
Castrovillari	59	327	171	160	6	5	156	143	6	7	
Paola	69	304	162	144	2	16	142	130	4	8	
Rossano	120	550	272	246	4	22	278	259	3	16	
Reggio di Calabria	323	1562	827	774	14	39	735	690	7	38	
Gerace	73	404	211	191	3	17	193	179	2	12	
Palmi	71	488	257	242	5	10	231	213	8	10	
Caltanissetta	289	1232	623	591	15	17	609	573	15	21	
Piazza Armerina	180	853	432	401	13	18	421	379	6	36	
Terranova di Sicilia	185	858	463	447	7	9	395	378	8	9	
Castrogiovanni	198	816	412	384	9	19	404	365	10	29	
San Cataldo	181	893	441	431	1	9	452	440	2	10	

DELLO STATO CIVILE.

non capoluoghi che al 31 dicembre 1881 avevano più di 15000 abitanti di popolazione centro principale.

Anno 1899.

Totale dei natimorti	NATI-MORTI						MORTI			FIGLI NATURALI LEGITTIMATI		C O M U N I
	MASCHI			FEMMINE			Maschi	Femmine	Totale	Maschi	Femmine	
	Totale	Legittimi	Illegittimi e nati morti di stato civile ignoto	Totale	Legittime	Illegittime e nate morte di stato civile ignoto						
43	21	18	3	22	19	3	350	316	666	12	7	Lecce.
3	1	1	..	2	2	..	320	262	582	..	7	Brindisi.
15	9	9	..	6	5	1	147	139	286	4	4	Gallipoli.
140	73	65	8	67	51	16	702	668	1365	22	13	Taranto.
28	15	15	..	13	13	..	226	244	470	1	4	FrancaVilla Font.
45	23	25	3	17	16	1	306	302	608	2	2	Martina Franca.
..	214	204	418	Ostuni.
50	25	24	1	25	21	4	163	143	306	3	1	Potenza.
3	3	3	46	55	101	Lagonegro.
68	40	40	..	28	26	2	248	271	519	1	1	Matera.
53	32	32	..	21	21	..	164	154	318	2	2	Melfi.
87	49	49	..	38	37	1	182	174	356	7	1	Avigliano.
91	46	36	10	45	38	7	445	442	887	1	1	Catanzaro.
22	14	13	1	8	7	1	150	152	302	13	10	Cotrone.
33	21	20	1	12	12	..	145	172	317	Monteleone di Cal.
41	20	19	1	21	20	1	277	332	609	Nicastro.
21	11	10	1	10	10	..	274	250	524	Cosenza.
24	11	10	1	13	12	1	113	98	211	..	1	Castrovillari.
26	19	16	3	7	6	1	105	94	199	Paola.
16	9	8	1	7	7	..	149	171	320	8	7	Rossano.
111	67	66	1	44	44	..	563	553	1116	7	..	Reggio di Calabria.
19	12	9	3	7	7	..	114	146	260	5	1	Gerace.
40	23	22	1	17	16	1	123	167	290	Palmi.
66	39	39	..	27	26	1	463	411	874	6	5	Caltanissetta.
71	41	32	9	30	28	2	271	263	534	10	6	Piazza Armerina.
34	18	18	..	16	16	..	335	272	607	Terranova di Sicilia.
25	9	9	..	16	15	1	297	311	608	3	4	Castrogiovanni.
45	28	27	1	17	17	..	221	249	470	San Cataldo.

TAVOLA I. — MOVIMENTO
C. Nei 284 comuni capoluoghi di provincia, di circondario o distretto e nei 55 comuni
agglomerata nel

Anno 1899.

COMUNI	MATRIMONI	NATI									
		Totale dei nati	MASCHI					FEMMINE			
			Totale	Legittimi	Illegittimi riconosciuti da uno o da entrambi i genitori	Illegittimi non riconosciuti e nati di stato civile ignoto	Totale	Legittime	Illegittime riconosciute da uno o da entrambi i genitori	Illegittime non riconosciute e nate di stato civile ignoto	
Catania	987	4564	2351	2000	196	155	2213	1885	156	172	
Acireale	239	1114	572	560	4	8	542	520	8	14	
Caltagirone	292	1194	590	493	6	91	604	498	4	102	
Nicosia	99	532	267	229	22	16	265	218	26	21	
Adernò	167	999	510	503	..	7	489	476	1	12	
Bronte	142	708	373	361	9	3	335	327	3	5	
Giarre	185	720	372	357	11	4	348	337	7	4	
Leonforte	137	709	398	372	15	11	311	287	16	8	
Paternò	205	807	403	378	16	9	404	388	9	7	
Girgenti	184	849	438	405	9	24	411	363	6	42	
Bivona	42	205	107	86	3	18	98	84	3	11	
Sciacca	186	727	382	359	1	22	345	334	..	11	
Canicatti	220	983	479	455	23	1	504	485	17	2	
Favara	188	888	465	455	4	6	423	417	3	3	
Licata	204	877	464	440	13	11	413	401	5	7	
Messina	1016	5117	2656	2351	120	185	2461	2133	107	221	
Castroreale	66	318	168	156	8	4	150	143	2	5	
Mistretta	99	438	198	180	..	18	240	210	..	30	
Patti	83	367	181	162	8	11	186	173	8	5	
Palermo	1979	9219	4744	4497	48	199	4475	4212	52	211	
Cefalù	85	360	199	197	2	..	161	154	1	6	
Corleone	100	499	229	212	12	5	270	251	8	11	
Termini Imerese	177	588	306	281	16	9	282	263	11	8	
Partinico	166	830	426	415	9	2	404	397	3	4	
Siracusa	233	981	501	467	21	13	480	433	16	31	
Modica	254	1361	673	609	3	61	688	624	4	60	
Noto	122	669	341	288	8	45	328	285	7	36	
Comiso	139	805	415	383	..	32	390	340	..	50	
Ragusa	210	1360	696	676	..	20	664	647	..	17	
Vittoria	213	1252	601	536	3	62	651	580	4	67	

DELLO STATO CIVILE.

non capoluoghi che al 31 dicembre 1881 avevano più di 15000 abitanti di popolazione centro principale.

Anno 1899.

Totale dei nati-morti	NATI-MORTI						MORTI			FIGLI NATURALI LEGITTIMATI		COMUNI
	MASCHI			FEMMINE			Maschi	Femmine	Totale	Maschi	Femmine	
	Totale	Legittimi	Illegittimi e nati morti di stato civile ignoto	Totale	Legittime	Illegittime e nate morte di stato civile ignoto						
231	126	95	31	105	73	32	1634	1600	3234	70	47	Catania.
49	18	18	..	31	31	..	391	406	797	8	8	Acireale.
94	54	53	1	40	39	1	474	478	952	Caltagirone.
33	22	16	6	11	8	3	176	190	366	12	9	Nicosia.
48	21	21	..	27	25	2	314	288	602	1	1	Adernò.
38	24	22	2	14	14	..	247	225	472	6	1	Bronte
37	23	21	2	14	11	3	233	215	448	Giarre.
15	8	6	2	7	6	1	334	294	628	10	9	Leonforte.
47	24	20	4	23	21	2	314	341	655	5	13	Paternò.
62	32	30	2	30	25	5	268	320	588	16	6	Girgenti.
10	9	6	3	1	1	..	92	91	183	8	10	Bivonà.
11	5	5	..	6	5	1	257	262	519	2	3	Sciacca.
71	44	43	1	27	25	2	339	388	727	6	4	Canicatti.
41	22	22	..	19	19	..	235	233	468	7	3	Favara.
30	16	16	..	14	14	..	312	348	660	2	..	Licata.
81	43	43	..	38	38	..	1632	1656	3288	50	55	Messina.
11	9	9	..	2	1	1	75	87	162	6	6	Castroreale.
43	19	19	..	24	24	..	127	164	291	2	1	Mistretta.
22	17	13	4	5	5	..	93	107	200	5	4	Patti.
442	250	236	14	192	176	16	3278	3149	6427	151	133	Palermo.
7	3	3	..	4	4	..	112	114	226	Cefalù.
23	12	12	..	11	10	1	159	193	352	4	3	Corleone.
20	12	10	2	8	8	..	180	170	350	11	10	Termini Imerese.
28	20	19	1	8	7	1	349	381	730	..	7	Partinico.
26	12	12	..	14	11	3	381	393	774	15	3	Siracusa.
77	42	37	5	35	34	1	394	434	828	16	10	Modica.
45	22	18	4	28	21	2	235	210	445	12	12	Noto.
44	26	25	1	18	17	1	261	270	531	Comiso.
77	45	44	1	32	30	2	372	408	780	3	2	Ragusa.
65	33	28	5	32	27	5	392	440	832	3	3	Vittoria.

TAVOLA I. — MOVIMENTO
C. Nei 284 comuni capoluoghi di provincia, di circondario o distretto e nei 55 comuni
agglomerata nel

Anno 1899.

COMUNI	MATRIMONI	NATI										
		Totale dei nati	MASCHI					FEMMINE				
			Totale	Legittimi	Illegittimi riconosciuti da uno o da entrambi i genitori	Illegittimi non riconosciuti di stato civile ignoto	Totale	Legittime	Illegittime riconosciute da uno o da entrambi i genitori	Illegittime non riconosciute e nate di stato civile ignoto		
Trapani	386	1612	820	782	24	14	792	759	12	21		
Alcamo	284	1411	735	721	9	5	676	660	8	8		
Mazzara del Vallo	158	729	374	361	4	9	355	340	2	13		
Castelvetrano	206	933	493	459	9	25	440	393	8	39		
Marsala	337	1997	1031	985	17	29	966	924	16	26		
Monte San Giuliano	183	985	474	458	8	8	511	492	8	11		
Cagliari	294	1856	660	554	32	74	696	602	39	55		
Iglesias	141	558	281	258	19	4	277	251	20	6		
Lanusei	15	100	49	43	4	2	51	50	..	1		
Oristano	51	154	64	60	..	4	90	79	3	8		
Sassari	271	1272	640	594	8	38	632	577	11	44		
Alghero	74	384	204	176	18	10	180	149	24	7		
Nuoro	46	221	121	100	14	7	100	81	10	9		
Ozieri	61	287	157	151	2	4	130	129	..	1		
Tempio Pausania	115	233	124	122	..	2	109	107	2	..		

RIASSUNTO

Comuni capoluoghi di provincia	35802	154904	78905	69404	4213	5288	75939	66816	3898	5285
Comuni capoluoghi di circondario o distretto	20092	95485	48999	45458	1852	1689	46486	43098	1747	1641
Comuni non capoluoghi che al 31 dicembre 1881 avevano più di 15,000 abitanti di popolazione agglomerata	11647	56012	28601	26849	1072	680	27411	25750	944	717
TOTALE	67541	306401	156505	141711	7137	7657	149896	135664	6589	7643

DELLO STATO CIVILE.

*non capoluoghi che al 31 dicembre 1881 avevano più di 15000 abitanti di popolazione
centro principale.*

Anno 1899.

Totale dei nati-morti	NATI-MORTI						MORTI			FIGLI NATURALI LEGITTIMATI		COMUNI
	MASCHI			FEMMINE			Maschi	Femmine	Totale	Maschi	Femmine	
	Totale	Legittimi	Illegittimi e nati morti di stato civile ignoto	Totale	Legittime	Illegittime e nate morte di stato civile ignoto						
75	37	35	2	38	34	4	446	435	881	6	3	Trapani.
71	36	35	1	35	33	2	352	327	679	9	12	Alcamo.
43	26	26	..	17	17	..	236	222	458	..	1	Mazzara del Vallo.
54	27	25	2	27	26	1	351	354	705	7	1	Castelvetrano.
71	35	32	3	36	36	..	511	497	1008	16	13	Marsala.
26	16	16	..	10	10	..	190	221	411	16	13	Monte San Giuliano
79	49	40	9	30	24	6	622	508	1130	39	30	Cagliari.
32	21	16	5	11	10	1	325	220	545	4	11	Iglesias.
4	2	2	..	2	1	1	29	33	62	Lanusei.
..	104	96	200	5	3	Oristano.
81	37	28	9	44	38	6	504	482	986	19	11	Sassari.
11	9	8	1	2	2	..	202	149	351	9	5	Alghero.
20	11	8	3	9	6	3	84	86	170	2	2	Nuoro.
3	3	3	131	118	249	1	1	Ozieri.
12	5	5	..	7	7	..	71	76	147	4	6	Tempio Pausania.

GENERALE.

8220	4499	3779	720	3721	3136	585	65223	60924	126147	2407	2201	Comuni capoluoghi di provincia.
4572	2588	2338	250	1984	1824	160	33020	31507	64527	1345	1162	Comuni capoluoghi di circond. o distretto.
2681	1515	1413	102	1166	1094	72	17407	17456	34863	748	639	Comuni non capoluoghi che al 31 dicembre 1881 avevano più di 15,000 abitanti.
15473	8602	7530	1072	6871	6054	817	115650	109887	225537	4500	4002	TOTALE.

TAVOLA II. — MOVIMENTO DELLO STATO CIVILE NEI

Anno 1899.

PROVINCIE E COMPARTIMENTI	GENNAIO						FEBBRAIO						MARZO						
	MATRIMONI	NATI		NATI-MORTI		MORTI		MATRIMONI	NATI		NATI-MORTI		MORTI		MATRIMONI	NATI		NATI-MORTI	
		Maschi	Femmine	Maschi	Femmine	Maschi	Femmine		Maschi	Femmine	Maschi	Femmine	Maschi	Femmine		Maschi	Femmine	Maschi	Femmine
Alessandria	1028	977	916	44	30	673	652	996	896	918	39	44	612	579	119	1302	1179	41	45
Cuneo	495	881	805	65	38	622	647	615	781	775	38	24	596	554	252	903	884	49	42
Novara	1117	897	761	34	31	680	722	1198	725	699	35	19	587	612	142	782	794	31	23
Torino	823	1340	1326	55	46	1020	982	913	1184	1086	64	56	873	897	314	1256	1229	68	44
Piemonte	3463	4093	3808	198	145	2995	3003	3722	3586	3478	176	143	2668	2642	827	4243	4086	189	154
Genova	401	1127	1029	62	50	708	796	794	1028	942	53	48	728	654	201	1155	1130	61	58
Porto Maurizio	78	188	142	9	3	142	106	88	149	131	6	10	132	95	44	150	152	10	12
Liguria	479	1265	1171	71	53	850	902	882	1177	1073	59	58	860	749	245	1305	1282	71	70
Bergamo	572	645	659	37	21	498	474	603	622	606	27	26	431	438	154	690	646	33	16
Brescia	445	716	670	43	42	470	431	489	649	600	46	32	469	411	220	785	760	25	24
Como	1425	725	698	22	18	588	545	656	629	567	27	18	522	494	139	709	621	34	20
Cremona	444	404	417	18	20	288	318	426	353	385	16	17	298	276	99	420	399	20	21
Mantova	226	382	385	27	16	248	248	300	342	321	20	15	266	244	136	472	432	32	27
Milano	2503	2165	2069	75	61	1487	1473	1312	1896	1778	61	46	1413	1227	318	2072	1914	71	59
Pavia	763	611	602	23	17	434	381	730	613	590	23	17	366	343	81	719	694	28	21
Sondrio	94	169	184	8	4	124	132	128	160	128	10	9	97	100	62	165	154	9	7
Lombardia	6472	5817	5684	253	199	4137	4002	4644	5264	4975	230	180	3862	3533	1209	6032	5620	262	195
Belluno	242	249	230	7	4	188	200	463	202	209	6	5	167	173	221	234	241	18	12
Padova	293	541	525	26	24	361	326	429	545	514	20	19	347	324	283	777	692	37	19
Rovigo	151	306	288	12	15	213	195	222	320	303	13	6	169	206	129	495	446	9	14
Treviso	210	623	567	32	22	365	349	444	560	529	24	16	334	251	308	708	615	34	14
Udine	652	702	608	29	20	514	512	993	521	551	20	22	504	482	620	665	599	27	19
Venezia	245	518	513	17	27	452	447	300	553	488	20	16	439	402	228	653	603	31	35
Verona	333	492	439	25	19	334	315	425	482	451	22	24	272	293	244	559	535	23	15
Vicenza	293	570	569	30	24	417	396	617	550	502	26	19	379	366	294	661	575	35	29
Veneto	2419	4001	3739	178	155	2844	2740	3893	3733	3547	151	127	2611	2497	2327	4752	4306	214	157
Bologna	269	620	564	26	24	503	509	318	594	607	27	38	478	456	210	748	775	37	31
Ferrara	169	421	376	18	18	293	265	170	417	387	26	10	243	244	190	532	484	18	15
Forli	172	437	445	26	14	270	275	244	446	399	13	7	283	258	149	531	498	16	14
Modena	167	383	382	24	23	327	324	219	446	407	30	17	335	306	167	599	562	32	27
Parma	182	355	323	20	15	328	262	219	362	325	15	16	246	234	146	500	496	21	27
Piacenza	195	249	243	12	19	194	196	184	295	252	17	10	207	160	92	463	408	27	21
Ravenna	122	254	240	13	11	197	206	169	266	254	10	9	179	185	107	314	308	9	4
Reggio Emilia	194	354	331	22	16	257	255	229	360	355	30	22	262	234	184	482	476	28	22
Emilia	1470	3073	2904	161	140	2369	2292	1752	3186	2986	168	129	2233	2077	1245	4169	4007	188	161
Arezzo	163	386	364	17	21	236	219	235	385	343	18	14	198	194	112	473	482	12	21
Firenze	452	1127	1022	64	42	851	780	861	1124	1080	61	49	724	732	412	1397	1345	64	57
Grosseto	68	214	208	4	6	117	108	113	204	198	8	4	117	86	62	234	194	10	13
Livorno	75	138	133	3	1	142	88	98	143	101	6	4	116	86	43	130	144	4	4
Lucca	151	434	364	20	15	279	266	319	376	348	23	18	221	240	124	441	404	28	26
Massa e Carrara	122	301	276	17	8	156	149	144	234	223	12	12	140	136	131	250	274	16	11
Pisa	179	480	403	11	16	329	316	374	429	421	19	13	261	274	118	466	443	22	14
Siena	110	289	265	24	22	195	213	224	354	303	29	14	184	165	104	383	381	19	18
Toscana	1330	3369	3035	160	131	2305	2139	2368	3249	3017	176	128	1961	1913	1106	3764	3670	175	164

SINGOLI MESI, PER PROVINCE E PER COMPARTIMENTI.

Anno 1899.

MORTI		APRILE								MAGGIO								GIUGNO							
		MATRIMONI		NATI		NATI-MORTI		MORTI		MATRIMONI		NATI		NATI-MORTI		MORTI		MATRIMONI		NATI		NATI-MORTI		MORTI	
		Maschi	Femmine	Maschi	Femmine	Maschi	Femmine	Maschi	Femmine	Maschi	Femmine	Maschi	Femmine	Maschi	Femmine	Maschi	Femmine	Maschi	Femmine	Maschi	Femmine	Maschi	Femmine	Maschi	Femmine
78	731	949	1306	1252	51	44	743	684	279	1228	1188	37	35	696	647	223	883	894	27	29	578	567			
664	653	713	912	905	55	28	657	571	393	953	914	63	37	647	576	259	760	764	35	31	531	558			
765	735	591	825	771	28	18	843	839	380	820	769	27	17	652	659	177	768	850	31	19	610	600			
1091	1080	1166	1218	1168	74	49	1044	996	567	1277	1183	50	44	965	907	492	1169	1098	59	46	938	872			
3298	3199	3419	4261	4096	208	139	3287	3090	1619	4278	4054	177	133	2960	2789	1151	3580	3606	152	125	2657	2597			
375	799	811	1083	1046	67	53	781	735	269	990	982	56	43	709	667	464	988	959	61	42	712	599			
166	140	98	124	140	3	6	127	129	77	133	146	6	6	125	122	122	159	116	8	9	105	101			
1041	939	909	1207	1186	70	59	908	864	346	1123	1128	62	49	834	789	586	1147	1075	69	51	817	700			
531	513	280	676	651	20	25	477	480	181	756	643	29	24	490	476	107	664	675	24	30	511	478			
538	500	315	748	740	48	35	483	478	173	802	764	36	25	502	436	111	734	700	46	40	473	436			
648	629	399	641	619	30	27	606	567	222	718	715	24	21	525	521	100	710	597	28	12	513	486			
300	315	169	461	414	17	21	264	272	109	462	424	25	11	275	251	36	441	410	20	18	273	247			
325	291	196	516	507	33	27	282	227	104	514	482	25	20	303	238	94	409	411	22	17	277	263			
1689	1537	1123	2029	1903	91	71	1632	1534	603	2049	1905	73	59	1475	1355	358	1931	1757	67	62	1433	1269			
485	514	400	740	699	24	19	474	385	183	724	666	31	19	408	373	102	595	605	20	17	331	360			
137	111	112	129	131	10	4	121	122	79	169	125	14	8	112	92	58	163	128	4	7	84	108			
4653	4410	2994	5940	5661	273	229	4339	4065	1654	6194	5724	257	187	4090	3742	966	5647	5283	231	203	3895	3647			
222	216	112	226	212	7	6	165	168	72	264	207	5	8	156	145	58	266	262	13	9	140	140			
442	417	315	812	760	33	32	383	346	215	824	789	24	27	345	314	129	673	633	19	24	279	299			
242	257	188	454	449	15	8	225	190	132	461	441	15	20	216	197	118	377	352	15	17	173	175			
401	387	286	648	632	19	18	333	294	209	700	629	23	14	306	301	84	593	612	16	26	307	275			
581	560	417	621	560	22	16	457	443	162	638	600	21	18	378	421	130	772	619	29	18	353	373			
516	524	255	591	605	22	11	499	483	247	620	573	29	19	414	348	212	567	553	21	24	326	290			
395	373	289	593	535	29	20	340	308	165	641	560	39	25	297	282	126	578	519	37	27	338	292			
448	492	319	648	611	38	19	415	378	176	655	607	20	28	374	392	107	649	623	24	12	324	317			
3247	3226	2181	4593	4364	185	130	2817	2610	1378	4803	4406	176	159	2486	2400	964	4475	4183	174	157	2240	2161			
584	567	377	792	722	27	19	516	457	278	712	678	26	26	506	446	307	601	613	31	21	471	429			
338	293	190	537	505	13	14	273	258	163	449	451	27	16	249	238	133	404	363	22	15	228	232			
302	301	244	529	479	23	13	258	238	181	457	397	18	12	224	213	112	349	305	12	10	213	210			
411	384	196	595	614	28	18	319	343	170	614	526	34	15	299	309	136	436	438	20	17	285	234			
346	292	187	485	472	26	16	304	301	152	565	469	22	9	330	283	99	422	385	24	11	276	226			
250	239	183	495	383	22	20	233	200	111	418	376	29	20	221	203	67	328	354	15	13	172	159			
255	209	209	302	295	11	6	205	165	91	256	256	8	8	193	164	111	201	169	6	3	140	141			
368	334	183	521	511	30	22	295	282	148	506	490	26	23	257	248	136	464	393	24	15	262	229			
1854	2619	1769	4256	3981	180	128	2403	2244	1294	3917	3643	190	129	2279	2104	1151	3205	3020	154	105	2047	1860			
300	241	241	494	450	22	17	237	239	130	424	402	16	14	208	212	173	344	285	20	12	199	194			
936	909	820	1230	1228	74	50	809	776	450	1292	1183	55	46	771	717	556	1170	1088	50	41	751	708			
120	139	90	206	186	6	9	113	91	77	148	201	5	2	84	91	73	174	146	3	7	88	65			
141	113	99	123	124	1	2	132	119	38	129	108	1	3	100	96	67	117	123	2	6	111	107			
258	246	249	404	384	17	12	231	222	197	438	443	25	10	225	248	158	428	397	15	16	242	219			
155	158	146	285	287	20	13	170	129	116	291	284	12	9	163	135	97	303	270	12	12	156	151			
356	352	323	435	400	17	10	285	291	121	425	407	18	16	280	257	148	397	344	17	15	269	238			
255	236	204	351	330	22	16	232	187	136	334	305	19	5	198	176	128	237	229	14	12	170	160			
2521	2394	2172	3528	3389	179	129	2209	2054	1265	3481	3333	151	105	2029	1932	1400	3170	2832	133	121	1986	1842			

TAVOLA II. — MOVIMENTO DELLO STATO CIVILE NEI

Anno 1899.

PROVINCIE E COMPARTIMENTI	LUGLIO						AGOSTO						SETTEMBRE								
	MATRIMONI	NATI		NATI-MORTI		MORTI		MATRIMONI	NATI		NATI-MORTI		MORTI		MATRIMONI	NATI		NATI-MORTI			
		Maschi	Femmine	Maschi	Femmine	Maschi	Femmine		Maschi	Femmine	Maschi	Femmine	Maschi	Femmine		Maschi	Femmine	Maschi	Femmine	Maschi	Femmine
Alessandria	174	1085	971	40	26	597	583	260	1106	1073	41	31	657	584	249	1175	1071	33	28		
Cuneo	193	840	825	36	33	535	534	259	853	875	30	21	499	500	317	800	768	43	29		
Novara	199	924	825	42	18	691	669	254	1012	963	30	23	621	641	238	1126	1113	36	22		
Torino	390	1208	1218	58	43	935	906	390	1274	1187	69	41	832	811	587	1305	1244	56	56		
Piemonte	956	4057	3839	176	120	2758	2692	1163	4245	4098	170	116	2609	2536	1391	4406	4196	168	135		
Genova	447	1154	1047	62	40	671	657	385	1158	1097	55	66	701	658	457	1127	1080	62	42		
Porto Maurizio	94	148	162	6	7	123	109	67	143	160	7	7	118	104	102	148	125	5	7		
Liguria	541	1302	1209	68	47	794	766	452	1301	1257	62	73	819	762	559	1275	1205	67	49		
Bergamo	106	764	729	28	22	566	512	132	895	855	27	29	495	529	181	871	815	41	23		
Brescia	148	892	807	39	33	493	505	167	807	791	39	39	515	526	239	819	791	31	32		
Como	126	816	799	31	18	570	527	105	957	926	42	38	566	570	190	1115	1018	35	23		
Cremona	56	459	431	19	23	282	278	45	530	513	20	19	296	282	89	523	509	19	11		
Mantova	92	403	404	23	17	300	252	101	426	447	25	21	223	206	128	498	457	22	13		
Milano	472	2191	1974	65	79	1548	1503	322	2253	2120	75	73	1426	1381	528	2329	2248	77	59		
Pavia	107	684	629	23	26	384	349	134	668	692	26	25	357	345	136	671	642	22	17		
Sondrio	28	166	161	5	4	112	116	26	178	158	7	4	108	117	38	181	174	7	6		
Lombardia	1135	6375	5934	233	222	4255	4042	1032	6714	6502	261	248	3986	3956	1529	7007	6654	254	184		
Belluno	58	299	295	9	9	143	132	60	356	377	9	5	134	144	48	463	426	11	10		
Padova	128	749	664	24	22	319	336	113	811	722	27	20	322	302	163	806	764	29	20		
Rovigo	93	423	386	14	11	174	182	90	483	404	12	10	190	152	107	465	396	9	10		
Treviso	118	633	606	20	22	300	246	88	710	721	23	10	260	250	76	637	649	18	17		
Udine	125	929	831	31	29	390	371	126	1120	1070	44	35	432	425	144	1302	1204	36	30		
Venezia	178	642	598	24	25	377	295	153	624	648	31	17	323	336	200	592	555	17	22		
Verona	104	593	582	25	21	302	351	89	699	628	24	17	330	348	120	683	627	33	23		
Vicenza	163	722	632	37	29	355	323	112	766	778	28	23	334	315	114	749	767	34	26		
Veneto	967	4990	4594	184	168	2360	2236	831	5569	5348	198	137	2325	2272	972	5697	5388	187	158		
Bologna	227	682	606	27	24	490	409	205	627	628	22	21	461	417	217	636	597	36	22		
Ferrara	125	450	422	16	10	236	222	99	477	418	12	7	229	209	127	488	481	21	17		
Forlì	134	349	298	11	6	326	286	146	369	365	16	13	294	298	136	365	323	19	5		
Modena	160	437	381	19	15	223	239	165	455	447	25	13	244	245	181	460	439	33	19		
Parma	110	429	402	19	19	237	205	110	409	368	17	17	242	235	141	485	406	24	16		
Piacenza	77	332	326	11	8	186	169	49	336	324	13	11	186	195	69	357	341	13	11		
Ravenna	101	195	217	4	4	192	157	89	262	199	3	10	168	181	93	249	254	14	3		
Reggio nell'Emilia	100	465	400	22	27	227	209	111	522	452	33	30	210	190	121	500	424	43	36		
Emilia	1034	3339	3052	129	113	2117	1896	974	3457	3201	141	122	2034	1970	1085	3540	3265	203	129		
Arezzo	143	334	350	15	15	248	248	114	388	357	19	11	269	242	132	371	331	15	17		
Firenze	499	1187	1174	57	37	805	819	443	1204	1159	65	40	837	793	452	1118	1104	48	29		
Grosseto	44	178	152	6	7	89	79	58	187	175	9	7	89	93	72	191	193	8	13		
Livorno	56	132	142	2	6	127	117	52	149	119	6	2	116	105	69	137	131	6	6		
Luca	146	433	430	19	14	240	240	144	436	415	15	13	266	265	187	466	427	22	12		
Massa e Carrara	116	330	315	15	13	164	162	106	329	335	21	9	143	149	113	340	367	12	7		
Pisa	149	414	378	25	19	264	209	111	410	348	17	10	255	214	188	390	366	14	16		
Siena	81	266	239	14	11	198	189	95	275	281	14	11	204	182	106	284	269	16	4		
Toscana	1234	3274	3180	153	122	2135	2063	1123	3378	3189	166	103	2179	2043	1319	3297	3188	141	104		

SINGOLI MESI, PER PROVINCE E PER COMPARTIMENTI.

Anno 1899.

MORTI		OTTOBRE								NOVEMBRE								DICEMBRE							
		MATRIMONI		NATI		NATI-MORTI		MORTI		MATRIMONI		NATI		NATI-MORTI		MORTI		MATRIMONI		NATI		NATI-MORTI		MORTI	
Maschi	Femmine	Maschi	Femmine	Maschi	Femmine	Maschi	Femmine	Maschi	Femmine	Maschi	Femmine	Maschi	Femmine	Maschi	Femmine	Maschi	Femmine	Maschi	Femmine	Maschi	Femmine	Maschi	Femmine	Maschi	Femmine
529	512	410	1135	1043	43	26	581	511	841	999	986	35	35	577	570	298	1006	942	48	33	732	704			
463	424	366	892	770	32	40	441	412	336	880	818	37	40	440	421	331	863	774	43	30	635	552			
558	517	263	1181	1088	37	37	575	572	432	996	1010	48	30	565	569	283	917	862	43	26	787	887			
741	759	626	1268	1304	74	39	848	791	650	1296	1222	62	49	860	754	545	1293	1192	53	48	1094	1087			
2291	2212	1665	4476	4205	186	142	2445	2286	2259	4171	4036	132	154	2442	2314	1457	4079	3770	187	137	3248	3230			
554	567	575	1164	1131	63	48	612	598	721	1098	1038	57	49	653	634	362	1046	1050	74	81	970	903			
98	84	102	149	136	4	5	97	112	67	159	127	11	2	131	111	100	161	146	15	9	145	187			
652	651	677	1313	1270	67	53	709	710	788	1257	1165	68	51	784	745	462	1207	1196	89	90	1115	1040			
432	422	234	928	832	24	18	413	390	425	788	715	39	28	413	423	257	705	728	34	32	616	561			
434	375	309	842	765	38	28	413	390	605	655	656	32	17	382	357	466	662	604	39	30	534	517			
463	457	271	1104	1013	40	24	472	451	252	919	821	32	26	439	480	427	821	715	26	22	594	599			
299	275	146	557	493	21	14	309	319	426	447	473	20	15	239	280	230	456	396	18	20	353	358			
215	191	212	454	407	20	9	200	210	383	386	365	32	16	224	230	147	350	314	26	16	360	341			
1279	1186	1183	2303	2379	84	54	1296	1139	999	2161	2134	90	58	1207	1134	906	2238	2127	93	66	1785	1580			
336	301	258	652	650	23	18	366	319	617	667	612	27	27	328	308	214	683	639	29	15	499	454			
75	84	52	174	192	12	6	83	81	59	178	172	12	6	92	88	79	168	174	12	3	136	143			
3533	3291	2665	7014	6731	262	171	3552	3299	3766	6201	5948	284	193	3324	3300	2726	6083	5697	279	204	4877	4583			
113	105	62	419	401	12	3	126	100	99	381	315	11	8	155	150	91	284	273	12	9	230	213			
334	266	197	780	686	26	17	377	303	366	671	585	22	17	342	311	545	556	510	25	12	448	481			
191	150	120	391	344	11	14	195	177	208	297	255	15	11	196	183	168	246	270	17	17	260	279			
209	223	121	704	654	24	21	251	215	495	622	620	24	15	372	414	314	627	550	27	25	275	246			
376	391	145	1215	1175	50	27	414	444	308	1104	1000	36	25	437	409	445	813	797	37	27	574	541			
309	287	228	578	573	24	13	318	286	342	536	511	22	28	357	334	390	517	481	22	28	445	415			
280	280	164	624	589	42	20	321	276	424	601	485	29	30	325	309	399	545	475	24	27	417	390			
275	257	163	857	817	31	23	300	270	418	755	711	36	26	312	272	344	599	594	29	27	438	440			
2087	1959	1200	5568	5239	220	138	2302	2071	2660	4967	4482	195	160	2496	2382	2696	4187	3950	193	172	3087	3005			
397	395	322	661	717	29	29	454	487	312	582	559	23	19	470	423	273	537	571	39	17	583	658			
228	195	168	439	416	16	13	254	257	238	370	340	12	10	228	255	276	341	368	26	24	335	335			
248	231	229	371	333	20	10	206	244	225	389	393	20	15	217	195	156	367	363	17	27	310	328			
251	224	227	528	439	25	12	286	236	215	382	359	11	14	268	289	201	412	408	27	17	419	420			
223	213	178	423	378	14	15	210	232	363	324	352	17	13	213	185	260	344	275	24	13	309	289			
183	175	109	355	317	19	16	165	177	294	268	264	7	13	210	170	188	259	239	15	12	254	236			
164	154	151	243	216	8	11	205	174	181	242	239	11	10	154	140	94	236	216	13	7	258	239			
235	194	142	471	458	23	25	248	234	210	381	341	19	19	229	199	201	332	298	18	30	313	303			
1929	1781	1526	3491	3274	154	131	2028	2041	2038	2938	2847	120	113	1989	1856	1649	2828	2733	179	147	2781	2808			
218	210	186	391	374	17	11	224	240	153	368	399	16	19	207	209	119	359	384	26	15	270	297			
692	646	593	1223	1162	49	51	762	703	721	1199	1129	49	49	721	729	518	1201	1169	57	55	1124	1069			
98	84	126	239	201	10	5	98	96	107	211	184	1	5	132	86	104	202	200	17	11	154	116			
129	87	109	128	127	1	6	104	110	111	135	137	11	4	127	95	51	150	135	7	8	158	150			
216	225	300	495	461	15	10	244	246	277	519	436	15	12	250	253	162	419	441	21	16	340	331			
125	143	145	317	363	16	18	134	158	183	330	298	5	13	149	128	153	314	289	12	9	219	191			
238	204	261	338	367	23	10	215	216	321	428	423	20	9	251	239	169	381	389	21	15	320	342			
157	158	140	292	283	18	11	166	166	145	277	252	13	12	214	185	108	271	231	17	13	227	216			
1873	1757	1860	3423	3338	149	122	1947	1935	2018	3467	3258	130	123	2051	1924	1384	3297	3238	178	142	2812	2712			

TAVOLA II. — MOVIMENTO DELLO STATO CIVILE NEI

Anno 1899.

PROVINCIE E COMPARTIMENTI	GENNAIO						FEBBRAIO						MARZO						
	MATRIMONI	NATI		NATI-MORTI		MORTI		MATRIMONI	NATI		NATI-MORTI		MORTI		MATRIMONI	NATI		NATI-MORTI	
		Maschi	Femmine	Maschi	Femmine	Maschi	Femmine		Maschi	Femmine	Maschi	Femmine	Maschi	Femmine		Maschi	Femmine	Maschi	Femmine
Ancona	154	511	455	21	23	280	275	195	544	573	15	18	267	250	112	617	555	21	17
Ascoli Piceno	117	398	354	13	10	209	214	172	394	362	14	10	173	188	113	449	406	25	20
Macerata	130	429	402	36	24	244	224	149	486	409	26	20	205	218	97	542	492	19	29
Pesaro e Urbino	137	464	402	18	13	278	264	195	520	483	24	27	243	244	148	554	510	21	23
Marche	538	1802	1613	88	70	1011	977	711	1944	1827	79	75	888	900	470	2162	1963	86	89
Perugia - Umbria	404	984	895	56	48	614	580	591	942	869	71	41	513	530	258	1159	1111	67	59
Roma - Lazio	595	1780	1515	111	95	1162	1012	853	1544	1506	84	83	971	869	425	1734	1732	96	82
Aquila degli Abruzzi	310	626	560	27	15	397	423	329	566	508	22	15	376	388	172	696	707	17	18
Campobasso	301	652	689	37	23	405	408	403	602	590	29	25	350	338	264	646	576	23	24
Chieti	239	699	598	28	33	418	432	329	654	625	29	25	341	330	229	691	585	40	30
Teramo	180	496	540	17	20	259	314	256	521	552	27	13	205	216	89	550	592	21	22
Abruzzi e Molise	1030	2473	2387	109	91	1479	1577	1317	2343	2275	107	78	1272	1272	754	2583	2460	101	94
Avellino	330	742	700	22	31	418	433	350	582	568	30	24	352	328	272	662	596	25	18
Benevento	228	488	443	22	16	247	245	284	412	408	12	13	201	208	136	415	396	10	15
Caserta	498	1356	1413	53	41	857	842	562	1112	1119	60	40	657	652	452	1209	1145	56	53
Napoli	551	2223	1925	121	111	1309	1314	607	1697	1666	103	73	1090	1088	570	1757	1560	105	76
Salerno	354	1023	961	45	47	571	595	467	808	784	34	30	450	503	240	886	832	48	38
Campania	1961	5832	5442	263	246	3402	3429	2270	4606	4545	239	180	2750	2779	1670	4929	4529	244	200
Bari delle Puglie	799	2230	1854	92	89	961	975	722	1558	1447	73	50	893	818	229	1243	1248	77	66
Foggia	433	1038	858	40	28	472	474	492	743	778	30	15	390	374	211	683	703	32	33
Lecce	459	1314	1151	70	42	882	790	509	1090	1034	32	28	623	571	289	1094	1029	37	38
Puglie	1691	4582	3863	202	159	2315	2239	1723	3391	3259	135	93	1906	1763	729	3020	2980	146	137
Potenza - Basilicata	399	1058	927	43	38	538	501	481	849	808	44	32	432	460	236	834	781	47	40
Catanzaro	392	972	885	34	27	512	553	382	824	788	33	25	409	394	247	864	817	25	24
Cosenza	287	903	854	29	30	397	475	341	811	761	38	26	299	346	212	775	770	39	24
Reggio di Calabria	263	893	732	37	26	475	449	343	763	730	27	21	351	358	155	751	665	34	28
Calabrie	942	2768	2471	100	83	1384	1477	1066	2398	2229	98	72	1059	1098	614	2390	2252	98	76
Caltanissetta	224	796	672	26	20	416	363	236	615	602	27	14	301	279	108	563	525	17	15
Catania	456	1426	1139	53	47	820	815	496	1038	996	54	37	625	571	230	1045	955	37	50
Girgenti	309	863	759	32	37	572	513	324	681	640	29	13	492	436	140	589	543	19	23
Messina	328	989	777	36	24	627	613	401	827	726	30	22	476	445	167	789	796	40	23
Palermo	463	1428	1248	35	32	762	773	628	1177	1099	32	41	624	684	281	1031	953	60	44
Siracusa	232	929	804	42	38	470	469	280	716	709	30	24	339	319	180	690	657	25	15
Trapani	261	740	619	20	27	316	274	298	567	563	15	18	251	236	68	515	482	23	20
Sicilia	2273	7171	6018	244	225	3983	3820	2663	5621	5335	217	169	3108	2970	1174	5222	4911	221	190
Cagliari	238	759	728	31	17	585	506	330	724	690	24	24	401	414	181	741	690	20	21
Sassari	146	514	486	23	13	308	261	184	508	495	18	15	261	235	74	461	433	14	8
Sardegna	384	1273	1214	54	30	893	767	514	1232	1185	42	39	662	649	255	1202	1123	34	29
REGNO	25850	51343	46686	2291	1908	32281	31457	29450	45065	42914	2076	1627	27756	26701	13544	49500	46813	2239	1897

SINGOLI MESI, PER PROVINCE E PER COMPARTIMENTI.

Anno 1899.

MORTI		APRILE								MAGGIO								GIUGNO							
		MATRIMONI		NATI		NATI-MORTI		MORTI		MATRIMONI		NATI		NATI-MORTI		MORTI		MATRIMONI		NATI		NATI-MORTI		MORTI	
		Maschi	Femmine	Maschi	Femmine	Maschi	Femmine	Maschi	Femmine	Maschi	Femmine	Maschi	Femmine	Maschi	Femmine	Maschi	Femmine	Maschi	Femmine	Maschi	Femmine	Maschi	Femmine	Maschi	Femmine
304	326	290	534	509	14	24	246	256	103	457	425	17	10	270	261	119	348	362	11	18	246	228			
218	232	182	408	370	15	12	188	183	103	363	345	19	11	160	177	70	288	287	15	8	183	185			
285	221	226	489	451	25	18	245	223	109	393	409	20	16	195	208	111	306	281	19	18	161	177			
329	337	227	519	478	23	15	266	288	98	457	479	19	6	247	260	121	329	302	10	6	246	225			
1136	1116	925	1950	1808	77	69	945	950	413	1670	1658	75	43	872	906	421	1271	1232	55	50	836	815			
644	622	667	1212	1120	56	38	642	560	249	1106	1113	61	50	549	508	390	829	721	39	30	445	465			
1151	1046	848	1695	1572	79	83	934	822	497	1505	1429	75	66	931	831	595	1280	1254	80	64	886	856			
461	476	201	747	684	20	20	381	388	204	733	657	29	16	364	336	199	641	525	25	14	380	366			
401	389	267	582	607	27	27	384	368	218	601	565	18	24	342	339	210	554	527	17	12	388	355			
407	409	257	676	647	31	36	289	364	217	565	556	27	18	271	279	188	528	466	32	25	294	308			
273	263	197	538	529	19	16	221	231	147	515	491	18	10	225	242	131	442	381	22	16	253	238			
1542	1537	922	2543	2467	97	99	1275	1351	786	2414	2269	92	68	1202	1196	728	2165	1899	96	67	1265	1267			
369	391	266	646	593	28	17	354	334	228	628	599	33	21	294	318	183	586	513	27	31	370	349			
234	261	203	408	349	15	7	186	210	164	344	337	18	15	177	172	131	312	351	10	10	200	227			
807	812	434	1102	1044	59	54	734	662	443	1034	1010	59	55	741	636	377	1009	901	51	34	727	691			
1266	1261	570	1564	1496	99	69	990	949	677	1483	1420	90	77	1010	1112	625	1428	1392	92	68	1135	1183			
573	575	340	723	750	38	23	527	546	297	726	730	36	29	425	422	308	687	681	41	34	464	491			
3249	3303	1813	4443	4232	239	170	2791	2701	1809	4215	4096	236	197	2647	2660	1624	4022	3838	221	177	2896	2941			
983	929	735	1580	1405	76	52	868	873	457	1383	1344	93	43	828	786	277	1139	1166	68	37	776	767			
466	408	300	697	597	26	17	449	426	244	624	570	29	26	440	357	155	616	551	30	23	454	451			
792	703	488	1142	1029	40	25	789	725	441	1037	982	41	24	724	684	280	952	873	23	34	787	796			
2241	2040	1523	3419	3031	142	94	2106	2024	1142	3044	2896	163	93	1992	1827	712	2707	2590	121	94	2017	2014			
504	530	463	778	763	39	37	447	495	254	708	694	41	24	413	423	280	704	652	30	24	453	426			
450	454	293	800	698	31	22	427	447	263	762	729	34	18	403	402	255	659	687	31	32	435	439			
352	399	363	710	687	24	18	341	426	243	671	631	31	20	394	393	202	686	628	27	19	351	384			
402	374	240	722	621	32	24	366	395	221	586	615	34	19	322	337	199	642	610	24	10	340	357			
1204	1227	896	2232	2006	87	64	1134	1268	727	2019	1975	99	57	1119	1132	656	1987	1925	82	61	1126	1180			
278	270	224	499	474	18	16	303	291	155	497	489	25	15	325	286	167	481	435	29	22	396	346			
645	606	518	1070	925	53	40	563	538	316	941	877	39	31	613	611	337	883	847	51	32	796	731			
391	368	339	580	574	25	18	350	325	97	539	496	35	22	316	339	202	543	515	20	16	324	367			
521	479	358	840	767	28	18	363	405	264	803	690	35	19	383	409	286	754	666	22	29	450	468			
727	797	656	994	923	38	36	731	641	197	1044	927	40	41	720	700	402	967	1021	51	29	782	733			
313	337	425	653	619	31	20	309	318	147	595	547	27	20	336	333	197	553	488	26	27	469	463			
275	283	345	472	475	25	19	253	224	42	474	500	23	20	230	261	185	408	382	18	15	307	293			
3150	3140	2865	5108	4757	218	167	2872	2742	1218	4893	4526	224	168	2923	2939	1776	4589	4354	217	170	3524	3401			
494	428	250	573	527	13	13	487	411	264	477	446	14	11	476	419	251	475	405	11	12	405	356			
242	278	158	388	392	15	15	322	311	126	407	357	12	14	348	306	168	359	303	9	10	253	238			
736	706	408	961	919	28	28	809	722	390	884	803	26	25	824	725	419	834	708	20	22	658	594			
33171	32054	24774	48126	45355	2157	1663	29918	28562	15041	46254	43747	2105	1553	28150	26903	13819	41612	39172	1874	1521	27748	26766			

TAVOLA II. — MOVIMENTO DELLO STATO CIVILE NEI

Anno 1899.

PROVINCIE E COMPARTIMENTI	LUGLIO						AGOSTO						SETTEMBRE						
	MARRMONI	NATI		NATI-MORTI		MORTI		MARRMONI	NATI		NATI-MORTI		MORTI		MARRMONI	NATI		NATI-MORTI	
		Maschi	Femmine	Maschi	Femmine	Maschi	Femmine		Maschi	Femmine	Maschi	Femmine	Maschi	Femmine		Maschi	Femmine	Maschi	Femmine
Ancona	107	365	335	16	13	291	268	89	379	338	17	15	243	249	166	340	359	16	14
Ascoli Piceno	73	266	250	8	9	228	246	81	264	314	16	10	222	213	131	279	258	16	6
Macerata	97	292	247	10	19	222	224	134	281	246	17	10	231	221	187	280	273	6	10
Pesaro e Urbino	115	280	242	15	9	271	292	100	265	265	12	14	213	258	140	315	284	10	12
Marche	392	1203	1074	49	50	1012	1030	404	1189	1163	62	49	909	941	624	1214	1174	48	42
Perugia - Umbria	244	700	661	37	29	536	511	274	734	674	49	30	575	535	297	717	722	41	35
Roma - Lazio	467	1352	1286	79	85	983	894	497	1452	1413	85	73	994	880	604	1389	1439	77	92
Aquila degli Abruzzi	275	582	565	9	13	450	485	266	548	494	22	22	546	529	300	545	483	15	13
Campobasso	171	497	465	18	23	439	430	134	474	422	17	20	387	453	250	525	464	18	24
Chieti	161	475	464	30	17	358	375	185	405	386	24	21	404	411	226	413	394	31	15
Teramo	117	343	292	14	14	301	294	125	304	319	16	9	283	310	152	337	303	14	9
Abruzzi e Molise	724	1897	1786	71	67	1548	1584	710	1731	1621	79	72	1620	1703	928	1820	1644	78	61
Avellino	133	589	591	22	22	392	443	140	627	626	35	18	469	492	272	734	714	30	16
Benevento	93	343	302	16	8	244	270	91	345	326	15	6	235	265	138	398	368	11	12
Caserta	292	992	988	51	32	840	821	388	993	960	53	41	838	820	446	1085	1024	56	37
Napoli	649	1432	1370	88	90	1176	1150	582	1371	1401	91	82	1053	1047	646	1464	1450	91	67
Salerno	276	701	700	43	36	581	633	255	694	710	39	26	599	616	335	804	731	35	27
Campania	1443	4057	3951	220	188	3233	3317	1456	4030	4023	233	173	3194	3240	1837	4435	4287	223	159
Bari delle Puglie	283	1314	1131	69	69	840	880	614	1273	1198	79	57	804	862	714	1242	1219	71	42
Foggia	107	585	582	40	25	537	519	134	654	596	34	24	505	534	273	617	642	41	31
Lecce	340	973	965	47	30	838	755	554	950	973	37	38	783	759	364	1108	992	48	28
Puglie	730	2872	2678	156	124	2215	2154	1302	2877	2767	150	119	2092	2155	1351	2967	2853	160	101
Potenza - Basilicata	187	752	654	41	25	519	545	206	723	731	32	28	548	540	377	862	808	46	38
Catanzaro	199	707	672	16	23	530	525	259	718	702	30	27	540	610	376	699	749	38	29
Cosenza	246	687	601	23	22	384	444	295	659	584	31	15	476	497	391	684	647	35	26
Reggio di Calabria	259	597	577	24	19	400	423	250	599	533	31	24	336	408	285	662	642	34	24
Calabrie	704	1991	1850	63	64	1314	1392	804	1976	1819	92	66	1352	1515	1052	2045	2038	107	79
Caltanissetta	159	447	476	17	12	473	433	187	506	479	20	19	364	420	374	544	527	23	17
Catania	424	966	905	63	43	917	871	342	955	930	51	42	820	848	607	1012	902	45	29
Girgenti	221	491	517	25	16	395	477	175	565	449	21	21	384	404	293	626	608	29	30
Messina	392	692	672	28	27	450	442	268	747	669	32	22	465	457	363	794	705	21	27
Palermo	506	1061	947	50	46	787	819	178	1077	943	63	28	751	806	636	1115	1011	60	42
Siracusa	157	481	501	32	25	529	561	249	599	539	32	32	475	519	212	653	593	28	22
Trapani	191	433	430	12	21	324	338	45	449	440	18	19	330	345	221	477	473	14	14
Sicilia	2050	4571	4448	227	190	3875	3941	1444	4898	4449	237	183	3589	3799	2706	5221	4819	220	181
Cagliari	207	524	470	20	13	430	411	272	561	534	38	15	557	524	388	570	598	25	13
Sassari	96	360	353	17	14	301	331	142	390	401	15	15	361	406	219	462	402	12	15
Sardegna	303	884	823	37	27	731	742	414	951	935	53	30	921	930	607	1032	1000	37	28
REGNO	13111	43616	41019	1923	1641	30385	29805	13086	45225	43190	2070	1622	29746	29777	17238	46924	44680	2057	1575

SINGOLI MESI, PER PROVINCE E PER COMPARTIMENTI.

Anno 1899.

MORTI		OTTOBRE								NOVEMBRE								DICEMBRE							
		MATERMONI		NATI		NATI-MORTI		MORTI		MATERMONI		NATI		NATI-MORTI		MORTI		MATERMONI		NATI		NATI-MORTI		MORTI	
		Maschi	Femmine	Maschi	Femmine	Maschi	Femmine	Maschi	Femmine	Maschi	Femmine	Maschi	Femmine	Maschi	Femmine	Maschi	Femmine	Maschi	Femmine	Maschi	Femmine	Maschi	Femmine	Maschi	Femmine
245	218	362	396	405	14	15	254	227	219	379	382	19	27	260	228	126	432	407	24	20	326	383			
163	206	224	346	334	21	9	196	197	219	385	319	15	13	194	221	152	358	358	15	14	302	258			
181	199	334	323	303	18	13	186	189	225	325	315	13	7	201	202	130	293	326	25	10	251	307			
207	200	240	333	293	17	20	233	205	215	380	322	15	20	254	223	150	356	341	13	11	298	295			
796	823	1160	1398	1335	70	57	869	818	878	1469	1338	62	67	909	874	559	1439	1432	77	55	1177	1243			
507	429	465	820	766	57	37	489	473	495	909	910	45	36	511	498	366	959	815	70	49	607	614			
885	849	979	1546	1459	86	82	909	929	773	1625	1601	98	83	1079	1016	576	1578	1643	122	91	1294	1189			
430	457	320	578	513	20	10	491	383	320	555	556	24	15	386	384	379	551	616	29	14	419	441			
330	398	291	555	536	19	18	367	387	367	601	592	30	18	366	362	404	510	543	28	25	376	437			
308	317	282	450	459	24	27	320	351	338	520	513	25	20	342	320	431	526	493	31	29	386	388			
230	220	223	418	374	16	11	206	287	356	448	453	14	13	255	288	201	414	443	10	19	329	357			
1298	1392	1116	1996	1882	79	66	1314	1408	1381	2124	2114	93	66	1349	1354	1415	2001	2095	98	87	1510	1623			
364	394	273	664	674	35	18	348	366	296	658	691	39	24	354	384	435	656	634	23	27	361	460			
226	190	163	420	422	24	11	203	216	187	469	424	23	18	222	259	244	365	409	21	17	227	274			
742	682	567	1259	1165	82	50	699	703	670	1292	1212	61	45	768	757	672	1246	1270	63	65	877	901			
998	928	707	1580	1580	111	93	1005	968	794	1628	1626	106	99	1060	1015	772	1469	1654	109	105	1302	1309			
524	573	412	851	822	44	41	550	588	446	909	861	45	41	633	656	400	804	847	61	39	641	737			
2854	2767	2122	4774	4663	296	213	2805	2841	2393	4957	4814	274	227	3037	3071	2523	4540	4814	277	253	3408	3681			
771	761	455	1344	1270	63	57	685	813	657	1535	1437	70	77	697	767	631	1068	1274	109	67	888	910			
459	459	361	689	666	30	23	445	428	343	751	730	30	27	384	411	438	608	753	29	27	460	481			
741	741	498	1279	1203	48	34	721	658	769	1351	1278	38	40	770	737	507	994	1167	52	32	758	756			
1971	1961	1314	3312	3139	141	114	1851	1899	1769	3637	3445	138	144	1851	1915	1576	2670	3194	190	126	2056	2147			
488	554	532	905	840	41	26	493	525	459	811	846	43	42	520	530	426	825	825	47	40	557	569			
437	503	410	838	814	37	24	443	506	425	857	899	36	23	481	526	421	719	765	33	30	544	541			
404	478	444	765	667	32	29	420	475	365	841	786	29	28	434	480	358	681	744	33	26	493	517			
321	403	322	721	643	30	29	389	408	360	788	721	36	28	417	460	300	595	569	32	28	464	458			
1162	1387	1176	2324	2124	99	82	1252	1389	1150	2486	2406	101	79	1332	1466	1079	1995	2078	98	84	1501	1516			
380	406	335	563	506	18	19	323	331	300	608	557	28	16	362	370	173	428	580	29	20	384	393			
713	788	549	1096	1016	59	44	725	681	557	1107	1129	51	52	601	690	337	853	1059	58	57	692	731			
323	381	420	711	604	36	16	356	350	405	709	637	33	24	448	494	210	594	654	25	34	449	492			
422	434	340	781	725	25	17	428	397	430	825	802	27	25	460	460	244	798	830	36	18	506	559			
708	810	652	1151	1046	57	45	711	733	592	1122	1141	65	43	757	747	433	951	1094	52	38	908	957			
468	463	268	694	666	29	18	431	489	240	759	739	37	28	486	490	253	583	699	46	26	484	461			
293	282	333	606	523	32	17	273	263	426	619	623	19	20	316	355	102	494	536	28	21	338	349			
3307	3564	2927	5605	5086	256	176	3247	3244	2950	5749	5628	260	208	3430	3606	1752	4701	5452	274	214	3761	3942			
554	585	420	679	685	20	18	521	565	481	794	701	38	26	578	579	316	714	729	35	19	622	612			
395	399	280	475	445	14	9	380	354	256	496	440	22	16	340	322	192	492	425	17	16	269	300			
949	984	700	1154	1130	34	27	901	919	737	1290	1141	60	42	918	901	508	1206	1154	52	35	991	912			
26582	26361	22084	49119	46481	2197	1637	27113	26787	26514	48052	45979	2153	1788	28022	27752	21154	43595	44091	2410	1926	34782	34814			

Popolazione. Movimento dello stato civile.

TAVOLA III. — MATRIMONI SECONDO LO STATO CIVILE DEGLI SPOSI, PER PROVINCE
E PER COMPARTIMENTI.

Anno 1899.

Anno 1899.

PROVINCE	MATRIMONI				TOTALE	PROVINCE	MATRIMONI				TOTALE
	tra celibi		tra vedovi				tra celibi		tra vedovi		
	nubili	vedove	nubili	vedove			nubili	vedove	nubili	vedove	
Alessandria	5169	87	400	170	5826	Aquila degli Abruzzi. . .	2900	76	210	89	3275
Cuneo	3925	95	389	120	4529	Campobasso	2770	78	229	203	3280
Novara	4651	80	448	95	5274	Chieti	2599	58	266	159	3082
Torino	6539	203	574	147	7463	Teramo	1840	67	183	84	2174
Genova	5194	142	452	99	5887	Avellino	2674	70	243	191	3178
Porto Maurizio	922	19	76	22	1039	Benevento	1762	42	159	99	2062
Bergamo	2884	55	219	74	3232	Caserta	4903	164	479	255	5801
Brescia	3258	93	223	113	3687	Napoli	6561	299	582	308	7750
Como	3782	83	386	61	4312	Salerno	3523	84	323	195	4130
Cremona	2039	34	135	67	2275	Bari delle Puglie.	5496	212	504	361	6573
Mantova	1909	38	118	54	2119	Foggia	2810	175	240	266	3491
Milano	9811	320	738	258	10627	Lecce	4702	170	390	236	5498
Pavia	3356	63	215	91	3725	Potenza	3608	143	311	238	4300
Sondrio	737	15	56	7	815	Catanzaro	3279	156	317	170	3922
Belluno	1440	20	108	18	1586	Cosenza	3162	121	313	146	3747
Padova	2882	36	190	63	3176	Reggio di Calabria.	2763	121	227	86	3197
Rovigo	1577	17	88	44	1726	Caltanissetta	2265	112	195	100	2672
Treviso	2549	23	146	35	2753	Catania	4430	222	355	162	5169
Udine	3874	47	283	63	4267	Girgenti	2703	116	227	89	3135
Venezia	2705	54	160	59	2978	Messina	3358	133	280	70	3841
Verona	2585	59	177	61	2882	Palermo	4942	137	404	141	5624
Vicenza	2833	53	181	53	3120	Siracusa	2378	122	239	101	2840
Bologna	2963	60	212	74	3315	Trapani	2135	72	190	120	2517
Ferrara	1966	17	87	28	2098	Cagliari	2955	173	313	157	3598
Forlì	1966	28	110	24	2128	Sassari	1695	85	182	79	2041
Modena	1964	40	130	70	2201	RIASSUNTO PER COMPARTIMENTI					
Parma	1898	34	149	66	2147	Piemonte	20284	465	1811	532	23092
Piacenza	1449	20	109	40	1618	Liguria	6116	161	528	121	6926
Ravenna	1408	23	66	21	1518	Lombardia	27276	701	2090	725	30792
Reggio nell'Emilia	1759	21	113	66	1959	Veneto	20445	309	1333	401	22488
Arezzo	1691	35	137	38	1901	Emilia	15379	243	976	389	16987
Firenze	5994	137	475	171	6777	Toscana	16547	349	1266	417	18579
Grosseto	871	37	63	23	994	Marche	6762	129	483	121	7495
Livorno	759	30	53	26	868	Umbria	4237	92	307	64	4700
Lucca	2156	24	192	42	2414	Lazio	6888	278	416	127	7709
Massa e Carrara	1426	25	106	25	1582	Abruzzi e Molise.	10109	279	888	535	11811
Pisa	2257	34	134	37	2462	Campania	19423	659	1791	1048	22921
Si na	1393	27	106	55	1581	Puglie	13008	557	1134	863	15562
Ancona	1830	46	126	40	2042	Basilicata	3608	143	311	238	4300
Ascoli Piceno	1486	22	111	19	1638	Calabrie	9204	398	862	402	10866
Macerata	1726	26	141	36	1929	Sicilia	22211	914	1890	783	25798
Pesaro e Urbino	1720	35	105	26	1886	Sardegna	4650	258	495	236	5639
Perugia	4237	92	307	64	4700	REGNO	206147	5935	16581	7002	235665
Roma	6888	278	416	127	7709						

TAVOLA IV. — SPOSI E SPOSE CLASSIFICATI SECONDO IL GRADO D'ISTRUZIONE PRIMARIA

A. Per provincie e per compartimenti.

Anno 1899.

Anno 1899.

PROVINCIE	ATTI DI MATRIMONIO					NUMERO DEI CONIUGI					
	TOTALE	SOTTOSCRITTI			Non sottoscritti da nessuno degli sposi	CHE SOTTOSCRISSERO L'ATTO DI MATRIMONIO			CHE DICHIARARONO DI NON SAPER SCRIVERE		
		dallo sposo e dalla sposa	dal solo sposo	dalla sola sposa		TOTALE	Maschi	Femm.	TOTALE	Maschi	Femm.
Alessandria	5826	4859	498	280	189	10496	5357	5139	1156	469	687
Cuneo	4529	3593	474	290	172	7950	4067	3883	1108	462	646
Novara	5274	4555	406	210	103	9726	4961	4765	822	313	509
Torino	7463	6777	404	204	78	14162	7181	6981	764	282	482
Genova	5887	4336	729	424	398	9825	5065	4760	1949	822	1127
Porto Maurizio	1039	802	152	34	51	1790	954	836	288	85	203
Bergamo	3232	2683	228	195	126	5789	2911	2878	675	321	354
Brescia	3687	2830	353	307	197	6320	3183	3137	1054	504	550
Como	4312	3858	217	158	79	8091	4075	4016	533	237	296
Cremona	2275	1543	252	246	234	3584	1795	1789	966	480	486
Mantova	2119	1302	397	206	214	3207	1699	1508	1031	420	611
Milano	10627	8457	849	690	631	18453	9306	9147	2801	1321	1480
Pavia	3725	2818	384	274	249	6294	3202	3092	1156	523	633
Sondrio	815	754	29	18	14	1555	783	772	75	32	43
Belluno	1586	1208	242	70	66	2728	1450	1278	444	136	308
Padova	3176	1530	706	361	579	4127	2236	1891	2225	940	1285
Verona	1726	758	425	128	415	2069	1183	886	1383	543	840
Treviso	2753	1510	634	247	362	3901	2144	1757	1605	609	996
Udine	4267	2455	1349	156	307	6415	3804	2611	2119	463	1656
Venezia	2978	1266	707	256	749	3495	1973	1522	2461	1005	1456
Verona	2882	1787	588	201	306	4363	2375	1988	1401	507	894
Vicenza	3120	1956	695	231	238	4838	2651	2187	1402	469	933
Bologna	3315	1853	617	310	535	4633	2470	2163	1997	845	1152
Ferrara	2098	794	505	135	664	2228	1299	929	1968	799	1169
Forlì	2128	564	455	185	924	1768	1019	719	2488	1109	1370
Modena	2204	1071	502	201	430	2845	1573	1272	1563	631	932
Parma	2147	1006	417	234	490	2663	1423	1240	1631	724	907
Piacenza	1618	854	224	240	300	2172	1078	1094	1064	540	524
Ravenna	1518	570	273	161	514	1574	843	731	1462	675	787
Reggio nell'Emilia	1959	911	516	151	381	2189	1427	1062	1429	532	897
Arezzo	1901	482	599	106	714	1669	1081	588	2133	820	1313
Firenze	6777	3181	1700	381	1515	8443	4881	3562	5111	1896	3215
Grosseto	994	429	220	90	255	1168	649	519	820	345	475
Livorno	868	588	158	53	69	1387	746	641	949	122	227
Lucca	2414	1246	637	188	343	3317	1883	1434	1511	531	980
Massa e Carrara	1582	596	496	91	399	1779	1092	687	1385	490	895
Pisa	2462	961	866	112	523	2900	1827	1073	2024	635	1389
Siena	1581	522	376	73	610	1493	898	595	1669	688	986
Ancona	2042	760	575	115	592	2210	1335	875	1874	707	1167
Ascoli Piceno	1638	332	511	59	786	1234	843	391	2042	795	1247
Macerata	1929	522	615	80	712	1739	1137	602	2119	792	1327
Pesaro e Urbino	1886	511	393	120	862	1535	904	631	2237	982	1255
Perugia	4700	1370	1384	232	1714	4356	2754	1602	5044	1946	3098
Roma	7709	3670	1783	304	1952	9427	5453	3974	5991	2256	3735

TAVOLA IV. — SPOSI E SPOSE CLASSIFICATI SECONDO IL GRADO D'ISTRUZIONE PRIMARIA

A. Per provincie e per compartimenti.

Anno 1899.

Anno 1899.

PROVINCIE	ATTI DI MATRIMONIO					NUMERO DEI CONIUGI					
	TOTALE	SOTTOSCRITTI			Non sottoscritti da nessuno degli sposi	CHE SOTTOSCRISSERO L'ATTO DI MATRIMONIO			CHE DICHIARARONO DI NON SAPER SCRIVERE		
		dallo sposo e dalla sposa	dal solo sposo	dalla sola sposa		TOTALE	Maschi	Femm.	TOTALE	Maschi	Femm.
Aquila degli Abruzzi . . .	3275	1047	1167	125	936	3386	2214	1172	3164	1061	2103
Campobasso	3280	600	1083	50	1547	2333	1683	650	4227	1597	2630
Chieti	3082	493	950	70	1569	2006	1443	563	4158	1639	2519
Teramo	2174	316	603	48	1207	1283	919	364	3065	1255	1810
Avellino	3178	559	880	53	1686	2051	1439	612	4305	1739	2566
Benevento	2062	314	561	31	1156	1220	875	345	2904	1187	1717
Caserta	5801	1331	1661	173	2636	4496	2992	1504	7106	2809	4297
Napoli	7750	3045	1667	456	2582	8213	4712	3501	7287	3038	4249
Salerno	4130	963	972	158	2037	3056	1935	1121	5204	2195	3009
Bari delle Puglie	6573	1268	1046	228	4031	3810	2314	1496	9336	4259	5077
Foggia	3491	748	695	122	1926	2313	1443	870	4669	2048	2621
Lecce	5498	985	1510	178	2825	3658	2495	1163	7338	3003	4335
Potenza	4300	697	781	137	2685	2312	1478	834	6288	2822	3466
Catanzaro	3922	461	881	67	2518	1870	1342	528	5974	2580	3394
Cosenza	3747	455	776	89	2427	1775	1231	544	5719	2516	3203
Reggio di Calabria	3197	428	721	48	2000	1625	1149	476	4769	2048	2721
Caltanissetta	2672	461	472	171	1568	1565	933	632	3779	1739	2040
Catania	5169	1110	964	180	2915	3364	2074	1290	6974	3095	3879
Girgenti	3135	514	542	145	1934	1715	1056	659	4555	2079	2476
Messina	3841	841	906	126	1968	2714	1747	967	4968	2094	2874
Palermo	5624	1992	1206	387	2039	5577	3198	2379	5671	2426	3245
Siracusa	2840	540	569	100	1631	1749	1109	640	3931	1731	2200
Trapani	2517	581	540	140	1256	1842	1121	721	3192	1396	1796
Cagliari	3598	625	993	146	1834	2389	1618	771	4807	1980	2827
Sassari	2041	523	581	171	766	1798	1104	694	2284	937	1347

RIASSUNTO PER COMPARTIMENTI.

Piemonte	23092	19784	1782	984	542	42334	21566	20768	3850	1526	2324
Liguria	6926	5138	881	458	449	11615	6019	5596	2237	907	1330
Lombardia	30792	24245	2709	2094	1744	53293	26954	26339	8291	3838	4453
Veneto	22488	12470	5346	1650	3022	31936	17816	14120	13040	4672	8368
Emilia	16987	7623	3509	1617	4238	20372	11132	9240	13602	5855	7747
Toscana	18579	8005	5052	1094	4428	22156	13057	9099	15002	5522	9480
Marche	7495	2125	2094	374	2902	6718	4219	2499	8272	3276	4996
Umbria	4700	1370	1384	232	1714	4356	2754	1602	5044	1946	3098
Lazio	7709	3670	1783	304	1952	9427	5453	3974	5991	2256	3735
Abruzzi e Molise	11811	2456	3803	293	5259	9008	6259	2749	14614	5552	9062
Campania	22921	6212	5741	871	10097	19036	11953	7083	26806	10968	15838
Puglie	15562	3001	3251	528	8782	9781	6252	3529	21343	9310	12033
Basilicata	4300	697	781	137	2685	2312	1478	834	6288	2822	3466
Calabria	10866	1344	2378	204	6940	5270	3722	1548	16462	7144	9318
Sicilia	25798	6039	5199	1249	13311	18526	11238	7288	33070	14560	18510
Sardegna	5639	1148	1574	317	2600	4187	2722	1465	7091	2917	4174
REGNO . . .	235665	105327	47267	12406	70665	270327	152594	117733	201003	83071	117932

TAVOLA IV. — SPOSI E SPOSE CLASSIFICATI SECONDO IL GRADO D'ISTRUZIONE PRIMARIA.

B. *Nei 69 comuni capoluoghi di provincia.*

Anno 1899.

Anno 1899.

COMUNI CAPOLUOGHI DI PROVINCIA	SOTTOSCRISSERO l'atto di matrimonio			DICHIARARONO di non saper scrivere			COMUNI CAPOLUOGHI DI PROVINCIA	SOTTOSCRISSERO l'atto di matrimonio			DICHIARARONO di non saper scrivere		
	Sposi	Spose	in totale	Sposi	Spose	in totale		Sposi	Spose	in totale	Sposi	Spose	in totale
Alessandria	415	390	805	26	51	77	Ancona	276	242	518	65	99	164
Cuneo	174	167	341	11	18	29	Ascoli Piceno	92	45	137	83	130	213
Novara	254	247	501	10	17	27	Macerata	106	69	175	44	81	125
Torino	2094	2062	4156	25	57	82	Pesaro	103	99	202	58	62	120
Genova	1298	1276	2574	83	105	188	Perugia	228	177	405	148	199	347
Porto Maurizio	42	42	84	6	6	12	Roma	2545	2191	4736	230	584	814
Bergamo	246	258	504	22	10	32	Aquila degli Abruzzi	85	59	144	20	46	66
Brescia	396	389	785	35	42	77	Campobasso	73	49	122	44	68	112
Como	243	243	486	5	5	10	Chieti	106	58	164	61	109	170
Cremona	193	192	385	19	20	39	Teramo	93	57	150	53	89	142
Mantova	125	118	243	4	11	15	Avellino	111	71	182	33	73	106
Milano	3292	3255	6547	101	138	239	Beñeverto	112	69	181	66	109	175
Pavia	198	187	385	15	26	41	Caserta	137	85	222	70	122	192
Sondrio	51	47	98	1	5	6	Napoli	2689	2080	4769	815	1424	2239
Belluno	104	89	193	10	25	35	Salerno	172	115	287	87	144	231
Padova	480	442	922	83	121	204	Bari delle Puglie	364	243	607	252	373	625
Rovigo	64	57	121	14	21	35	Foggia	187	126	313	104	165	269
Treviso	141	121	262	34	54	88	Lecce	144	115	259	53	82	135
Udine	216	171	387	15	60	75	Potenza	69	52	121	51	68	119
Venezia	784	653	1437	161	292	453	Catanzaro	121	83	204	128	166	294
Verona	357	352	709	18	23	41	Cosenza	92	55	147	85	122	207
Vicenza	243	227	470	25	41	66	Reggio di Calabria	188	139	327	135	184	319
Bologna	771	732	1503	80	119	199	Caltanissetta	147	93	240	142	196	338
Ferrara	427	337	764	179	269	448	Catania	592	416	1008	395	571	966
Forlì	174	151	325	126	149	275	Girgenti	101	67	168	83	117	200
Modena	321	283	604	69	107	176	Messina	614	443	1057	402	573	975
Parma	225	210	435	22	37	59	Palermo	1477	1212	2689	502	767	1269
Piacenza	192	179	371	17	30	47	Siracusa	145	116	261	88	117	205
Ravenna	249	196	445	227	280	507	Trapani	240	177	417	146	209	355
Reggio nell'Emilia	310	256	566	60	114	174	Cagliari	209	181	390	85	113	198
Arezzo	188	117	305	105	176	281	Sassari	186	148	334	85	123	208
Firenze	1328	1227	2555	82	183	265	TOTALE dei 69 comuni capoluoghi di provincia	29113	25168	54281	6689	10634	17323
Grosseto	48	35	83	26	39	65							
Livorno	605	506	1111	88	187	275							
Lucca	404	351	755	90	143	233							
Massa	113	68	181	90	135	225							
Pisa	400	262	662	69	207	276							
Siena	144	141	285	23	26	49							

TAVOLA V. — SPOSI E SPOSE CLASSIFICATI SECONDO L'ETÀ E LO STATO CIVILE, PER COMPARTIMENTI.
A. Sposi.

Anno 1899.

Anno 1899.

COMPARTIMENTI	ETÀ DEGLI SPOSI																								TOTALE					
	Sotto i 18 anni		18 e 19		20-24		25-29		30-34		35-39		40-44		45-49		50-54		55-59		60-64		65-69		70 e più		Età ignota		d'egli sposi	
	Calbi	Vedovi	Calbi	Vedovi	Calbi	Vedovi	Calbi	Vedovi	Calbi	Vedovi	Calbi	Vedovi	Calbi	Vedovi	Calbi	Vedovi	Calbi	Vedovi	Calbi	Vedovi	Calbi	Vedovi	Calbi	Vedovi	Calbi	Vedovi	Calbi	Vedovi	Calbi	Vedovi
Piemonte	2	..	283	..	7474	31	7986	226	2914	429	1134	429	501	390	221	284	99	174	60	156	24	102	12	73	10	46	39	3	20749	2343
Liguria	1	..	64	..	1735	6	2566	48	1145	125	417	139	177	103	93	76	31	59	29	34	9	28	3	13	1	17	6	1	6277	649
Lombardia	2	..	95	..	10558	34	11799	339	3492	595	1173	564	467	409	197	294	78	213	49	186	24	92	12	53	3	35	28	1	27977	2815
Veneto	2	..	126	..	6550	7	9175	148	3199	319	957	332	385	305	195	211	94	152	36	107	22	77	2	50	2	26	9	..	20754	1734
Emilia	146	..	4211	8	6140	80	2777	236	1154	249	553	206	300	164	190	126	79	95	21	94	17	64	5	39	29	4	15622	1365
Toscana	2	..	261	..	5469	19	6682	143	2652	284	974	314	400	275	244	186	113	165	51	84	28	100	12	63	..	50	8	..	16896	1683
Marche	2	..	51	..	1550	..	3028	36	1288	84	464	110	217	92	127	96	80	63	43	49	22	24	10	23	5	27	4	..	6891	604
Umbria	26	..	899	4	1742	24	865	49	376	50	169	57	129	65	67	43	39	26	7	24	4	17	3	12	3	..	4329	371
Lazio	4	..	80	..	1606	4	2655	41	1314	93	676	92	387	70	216	73	123	69	60	37	22	34	7	17	2	13	14	..	7166	543
Abruzzi e Molise	7	..	605	1	4236	40	3515	124	1158	192	422	218	187	211	100	181	72	144	46	97	17	105	12	56	4	54	7	..	10388	1423
Campania	17	..	622	..	7822	68	7416	276	2395	382	864	445	439	378	199	338	148	302	70	242	48	194	24	110	8	103	10	1	20082	2839
Puglie	8	..	284	1	4622	32	5975	226	1719	284	517	317	228	330	103	239	54	203	22	140	13	92	3	87	2	44	15	2	13565	1997
Basilicata	1	..	171	..	2069	27	1112	53	233	89	80	56	46	71	21	68	4	56	6	37	5	46	2	22	1	24	3751	549
Calabrie	5	..	413	..	4181	28	3097	98	1014	195	398	146	186	176	112	175	79	154	49	108	34	109	5	41	7	33	22	1	9602	1264
Sicilia	15	..	370	1	7325	49	9806	234	3087	369	1217	483	479	409	312	345	191	232	117	177	35	171	20	75	12	107	139	21	23125	2673
Sardegna	1	..	18	..	933	7	1935	40	1119	124	457	133	240	151	98	86	48	61	42	56	4	32	5	23	1	17	7	1	4908	731
REGNO	69	..	3615	3	71240	364	84629	2136	30371	3849	11270	4077	5061	3633	2667	2881	1471	2216	798	1631	335	1324	150	787	66	647	340	35	212082	23533

TAVOLA V. — SPOSI E SPOSE CLASSIFICATI SECONDO L'ETÀ E LO STATO CIVILE, PER COMPARTIMENTI.

B. Spose.

Anno 1899.

Anno 1899.

COMPARTIMENTI	ETÀ DELLE SPOSE																										TOTALE			
	Sotto i 15 anni		15-19		20-24		25-29		30-34		35-39		40-44		45-49		50-54		55-59		60-64		65-69		70 e più		Età ignota		delie spose	
	Nubili	Vedove	Nubili	Vedove	Nubili	Vedove	Nubili	Vedove	Nubili	Vedove	Nubili	Vedove	Nubili	Vedove	Nubili	Vedove	Nubili	Vedove	Nubili	Vedove	Nubili	Vedove	Nubili	Vedove	Nubili	Vedove	Nubili	Vedove	Nubili	Vedove
Piemonte	2	..	5050	..	11138	55	3618	143	1241	163	538	152	241	152	117	125	49	86	19	72	8	26	..	14	1	4	73	5	22095	997
Liguria	1378	..	3099	13	1337	35	477	58	187	48	84	41	42	34	18	22	3	15	5	6	1	3	1	3	12	4	6644	282
Lombardia	2	..	4933	4	17489	104	4586	249	1373	257	529	236	241	156	93	144	47	135	19	75	6	36	2	17	..	9	46	4	29366	1426
Veneto	2253	1	12610	36	4654	107	1361	145	534	114	199	94	91	67	28	73	14	37	4	20	1	10	1	3	28	3	21778	710
Emilia	1973	..	8096	32	3437	67	1379	97	717	87	377	100	192	74	104	60	28	52	5	39	7	15	2	6	38	3	16355	632
Toscana	2	..	2458	..	9318	36	3759	82	1178	130	538	120	292	85	127	113	79	75	23	58	7	40	3	15	1	12	28	..	17813	766
Marche	700	1	3753	8	1604	37	574	42	238	48	154	33	103	28	81	24	17	12	8	10	..	3	1	3	12	1	7245	250
Umbria	525	..	2068	6	1074	16	408	22	173	27	147	32	76	19	43	19	15	9	5	2	1	4	9	..	4544	156
Lazio	918	1	3051	11	1709	48	749	73	373	60	265	62	138	58	66	44	15	22	3	18	2	6	..	2	15	..	7304	405
Abruzzi e Molise	1	..	2236	2	5647	48	2031	104	551	128	184	110	139	97	91	114	65	77	26	55	10	43	3	22	3	12	10	2	10997	814
Campania	4	..	3501	3	10706	88	4524	208	1271	210	527	260	294	257	183	195	92	171	53	138	16	92	7	52	3	29	33	4	21214	1707
Puglie	11	..	3642	3	7132	108	2284	174	545	213	235	217	129	226	70	166	32	115	19	88	7	67	2	29	4	9	30	5	14142	1420
Basilicata	1	..	1441	1	1903	29	365	44	104	55	41	57	30	54	17	50	7	31	4	32	2	14	1	6	..	6	3	2	3919	381
Calabrie	9	..	2898	3	4534	58	1535	127	467	131	257	131	138	103	98	96	36	68	33	39	9	23	2	10	1	7	49	4	10066	800
Sicilia	23	..	8144	9	9721	143	3458	204	1162	257	584	248	351	247	237	188	144	142	56	120	24	60	7	40	3	15	187	24	24101	1697
Sardegna	1	..	856	..	2226	21	1222	54	431	91	202	78	85	88	65	67	27	35	16	30	5	20	..	4	..	3	9	3	5145	494
REGNO	56	..	42906	28	112491	796	41197	1699	13271	2072	5857	1993	3166	1827	1740	1538	918	1177	360	854	124	516	39	250	21	123	582	64	222728	12937

TAVOLA VI. — SPOSI E SPOSE CHE SOTTOSCRISSERO L'ATTO DI

Anno 1899.

ETÀ degli sposi	PIEMONTE		LIGURIA		LOMBARDIA		VENETO		EMILIA		TOSCANA		MARCHE		UMBRIA	
	Maschi	Femmine	Maschi	Femmine	Maschi	Femmine	Maschi	Femmine	Maschi	Femmine	Maschi	Femmine	Maschi	Femmine	Maschi	Femmine
Sotto i 18 anni. .	2	1210	1	288	2	555	2	227	..	250	2	300	2	53	..	48
18-19	271	3524	52	871	91	3744	100	1291	111	1022	214	977	37	243	17	183
20-24	7178	10256	1522	2584	9363	15178	5197	8227	3025	4706	4036	4614	953	1304	580	770
25-29	7724	3401	2296	1106	10696	4234	7477	2894	4280	1995	4798	1964	1727	560	1074	864
30-34	3127	1205	1114	409	3595	1402	2811	859	1911	680	1931	631	762	185	553	134
35-39	1406	549	491	180	1485	601	1035	356	812	296	910	312	306	76	246	46
40-44	797	297	242	73	756	277	530	146	432	140	485	159	177	37	117	28
45-49	431	156	135	45	389	153	294	49	231	69	295	67	110	23	83	19
50-54	298	67	66	21	228	93	181	28	135	44	163	43	60	11	37	5
55-59	165	32	49	6	166	40	79	17	75	16	76	16	43	1	26	2
60-64	103	14	24	3	86	13	58	5	52	1	70	5	15	2	8	1
65-69	61	1	8	..	47	7	33	1	30	4	40	4	10	2	8	..
Di 70 anni e più.	34	..	12	..	23	4	14	2	16	1	29	1	15	..	4	..
Età ignota.	29	56	7	10	27	38	5	18	22	16	8	6	2	2	1	2
TOTALE . . .	21566	20768	6019	5596	26954	26339	17816	14120	11132	9240	13057	9099	4219	2499	2754	1602

MATRIMONIO CLASSIFICATI PER ETÀ E PER COMPARTIMENTI.

Anno 1899.

LAZIO		ABRUZZI E MOLISE		CAMPANIA		PUGLIE		BASILICATA		CALABRIE		SICILIA		SARDEGNA		REGNO		Totale
Maschi	Femmine	Maschi	Femmine	Maschi	Femmine	Maschi	Femmine	Maschi	Femmine	Maschi	Femmine	Maschi	Femmine	Maschi	Femmine	Maschi	Femmine	
2	157	7	195	13	366	3	333	..	120	4	177	11	1154	1	128	52	5561	5613
60	369	262	393	288	778	150	581	50	184	107	269	171	1224	11	193	1992	15846	17838
1056	1675	2272	1336	3853	3090	1825	1582	642	358	1314	606	3110	2925	510	633	46436	59844	106230
2050	976	2089	521	4097	1635	2500	632	447	111	1118	276	4391	1160	994	324	57758	22153	79911
1043	426	779	173	1650	608	841	196	142	36	510	106	1658	412	596	100	23023	7562	30585
551	173	339	69	797	292	375	92	81	17	239	62	844	200	289	48	10206	3369	13575
303	110	199	34	457	153	233	53	43	6	156	25	394	93	180	20	5501	1651	7152
172	42	127	15	302	72	125	34	27	1	105	10	268	41	66	10	3160	806	3966
108	23	75	8	188	44	101	11	17	..	61	7	145	24	24	6	1827	435	2262
55	9	41	2	123	13	50	6	11	1	47	2	98	9	25	1	1129	173	1302
23	2	38	2	94	12	27	2	5	..	36	..	51	8	9	1	699	71	770
14	2	11	..	52	5	13	..	3	..	5	..	18	3	10	..	363	29	392
8	..	16	..	33	2	3	..	10	..	12	..	35	1	7	..	271	11	282
8	10	4	1	6	13	6	7	8	8	44	34	..	1	177	222	399
5453	3974	6259	2749	11953	7083	6252	3529	1478	834	3722	1548	11238	7288	2722	1465	152594	117733	270327

Popolazione. Movimento dello stato civile.

8*

TAVOLA VII. — SPOSI CLASSIFICATI SECONDO

Anno 1899.

E T À degli SPOSI	AGRICOLTORI, PASTORI E GIARDINIERI			MARINAL, BARCAIUOLI E PESCATORI			BRACCianti E GIORNALIERI			MURATORI E FORNACIARI			ALTRI OPERAI			ARTIGIANI E FABBRI (1)			NEGOZIANI, MERCIALI, INDUSTRIALI E BOTTEGAJ (2)			IMPIEGATI PUBBLICI E PRIVATI		
	Calbi	Vedovi	Totale	Calbi	Vedovi	Totale	Calbi	Vedovi	Totale	Calbi	Vedovi	Totale	Calbi	Vedovi	Totale	Calbi	Vedovi	Totale	Calbi	Vedovi	Totale	Calbi	Vedovi	Totale
	Sotto i 20 anni	1941	..	1941	31	..	31	415	..	415	86	..	86	502	1	503	186	..	186	213	..	213	45	..
20-24	38296	192	38488	696	5	701	7428	33	7461	2705	12	2717	9306	64	9370	4267	20	4287	3542	18	3560	1174	..	1174
25-29	43050	1051	44101	1387	27	1414	9346	268	9614	3604	73	3677	9323	295	9618	5190	128	5318	4476	110	4586	2360	57	2417
30-34	13638	1855	15493	482	50	532	3521	479	4000	1088	167	1255	2935	487	3422	1726	227	1953	2050	226	2276	1563	107	1670
35-39	4462	1874	6336	113	55	168	1401	560	1961	292	156	448	1094	431	1525	512	225	737	908	286	1194	820	159	979
40-44	1869	1670	3539	38	41	79	668	473	1141	105	133	238	433	389	822	191	197	388	445	286	731	372	159	531
45-49	989	1329	2318	22	32	54	366	357	723	48	89	137	273	271	544	128	142	270	203	254	457	160	128	288
50-54	560	1039	1599	20	21	41	217	291	508	23	70	93	115	189	304	60	89	149	118	172	290	66	91	157
55-59	320	724	1044	8	5	13	122	228	350	15	49	64	62	141	203	34	69	103	61	144	205	37	63	100
60-64	125	602	727	2	9	11	31	171	202	1	37	38	24	123	147	10	50	60	28	95	123	21	42	63
65-69	54	369	423	3	8	11	16	94	110	2	19	21	12	48	60	3	27	30	13	65	78	5	21	26
Di 70 anni e più	20	316	336	..	3	3	5	70	75	..	10	10	6	44	50	1	14	15	8	26	34	3	11	14
Età ignota . . .	166	18	184	6	..	6	49	4	53	6	3	9	40	3	43	12	1	13	8	2	10	6	1	7
TOTALE . .	105490	11039	116529	2808	256	3064	23585	3028	26613	7975	818	8793	24125	2486	26611	12320	1189	13509	12073	1684	13757	6632	839	7471

(1) Fabbri, falegnami, maniscalchi, marmisti, carrai, ramai, calderai, ottonieri, sarti, calzoi, fornai, pasta, panettieri.

(2) Osti, caffettieri, liquoristi, birrai, macellai, pizzicagnoli, orologiai, droghieri, chincaglieri, mercanti, commessi di negozio, confettieri, agenti di commercio, di cambio, spedizionieri.

L'ETÀ, LA PROFESSIONE E LO STATO CIVILE.

Anno 1899.

PROFESSIONISTI (3)			ARTISTI E FOTOGRAFI			UFFICIALI DELL'ESERCITO E DELLA MARINA			POSSIDENTI E CAPITALISTI			MAESTRI			PENSIONATI			ALTRE PROFESSIONI E PROFESSIONI NON DETERMINATE			TOTALE GENERALE		
Celli	Vedovi	Totale	Celli	Vedovi	Totale	Celli	Vedovi	Totale	Celli	Vedovi	Totale	Celli	Vedovi	Totale	Celli	Vedovi	Totale	Celli	Vedovi	Totale	Celli	Vedovi	Totale
32	..	32	24	..	24	170	2	172	39	..	39	3684	3	3687
507	1	508	222	..	222	23	1	24	2313	13	2326	91	..	91	670	5	675	71240	364	71604
1297	7	1304	311	10	321	128	1	129	3014	73	3087	198	6	204	945	30	975	84629	2136	86765
801	29	830	113	12	125	140	2	142	1692	150	1842	108	4	112	514	54	568	30371	3849	34220
331	39	370	39	12	51	130	4	134	832	189	1021	59	14	73	21	2	23	256	71	327	11270	4077	15347
131	39	170	18	4	22	87	2	89	479	177	656	19	14	33	122	4	126	84	45	129	5061	3633	8694
64	23	87	8	8	16	25	5	30	251	187	438	13	13	26	68	8	76	49	55	104	2667	2881	5548
41	38	79	5	10	15	13	2	15	168	147	315	10	6	16	37	17	54	18	34	52	1471	2216	3687
13	13	26	3	4	7	3	..	3	88	145	233	3	8	11	18	22	40	11	16	27	798	1631	2429
13	16	29	1	1	2	3	..	3	52	134	186	..	2	2	19	26	45	5	16	21	335	1324	1659
5	7	12	3	4	7	27	100	127	..	2	2	6	14	20	1	9	10	150	787	937
2	8	10	16	109	125	..	1	1	3	27	30	2	8	10	66	647	713
..	1	1	1	..	1	16	1	17	1	..	1	29	1	30	340	35	375
3237	221	3458	748	65	813	552	17	569	9118	1427	10545	501	70	571	295	120	415	2623	324	2947	212082	23583	235665

(2) Avvocati, notai, procuratori, medici, farmacisti, ingegneri, architetti, geometri, professori.

TAVOLA VIII. — PARTI MULTIPLI, PER PROVINCE E PER COMPARTIMENTI.

Anno 1899.

Anno 1899.

PROVINCIE	COMPLESSO DEI PARTI MULTIPLI	PARTI DOPPI						PARTI TRIPLI						COMPLESSO dei nati DA PARTI MULTIPLI		
		NUMERO DEI PARTI				NUMERO DEI NATI da parti doppi			NUMERO DEI PARTI			NUMERO DEI NATI da parti tripli				
		1 maschio e 1 femmina	2 maschi	2 femmine		Maschi	Femmine	TOTALE	2 maschi e 1 femmina	2 femmine e 1 maschio	3 maschi	3 femmine	Maschi		Femmine	TOTALE
Alessandria	290	104	91	92	286	288	574	1	1	..	1	3	6	9	583	
Cuneo	218	83	66	66	215	215	430	1	1	..	1	3	6	9	439	
Novara	260	95	73	89	241	273	514	3	..	9	9	523	
Torino	301	116	98	83	312	282	594	..	3	..	1	3	9	12	606	
Genova	267	91	80	91	251	273	524	2	..	1	2	7	8	15	539	
Porto Maurizio	35	10	14	11	38	32	70	70	
Bergamo	238	87	62	85	211	257	468	1	..	1	2	5	7	12	480	
Brescia	203	72	62	64	196	200	396	3	1	1	..	10	5	15	411	
Como	209	70	74	61	218	192	410	..	2	1	1	5	7	12	422	
Cremona	159	71	44	43	159	157	316	1	..	3	..	3	319	
Mantova	204	78	68	56	214	190	404	2	4	2	6	410	
Milano	654	254	209	183	672	620	1292	1	1	4	2	15	9	24	1816	
Pavia	223	80	66	70	212	220	432	1	5	1	..	10	11	21	453	
Sondrio	44	22	10	12	42	46	88	88	
Belluno	77	27	31	17	89	61	150	..	2	2	4	6	156	
Padova	264	96	82	83	260	262	522	1	1	1	..	6	3	9	531	
Rovigo	152	68	47	34	162	136	298	..	3	3	6	9	307	
Treviso	194	61	69	63	199	187	386	1	..	3	3	389	
Udine	273	91	90	90	271	271	542	1	1	3	3	6	548	
Venezia	262	111	73	71	257	253	510	2	4	..	1	8	13	21	531	
Verona	217	81	71	62	223	205	428	..	1	1	1	4	5	9	437	
Vicenza	237	95	73	67	241	229	470	1	1	3	3	6	476	
Bologna	235	91	86	51	263	193	456	2	1	..	4	5	16	21	477	
Ferrara	205	81	65	56	211	193	404	1	..	1	1	5	4	9	413	
Forlì	(a) 143	55	50	35	155	125	280	1	1	2	4	6	(a) 290	
Modena	185	89	58	34	205	157	362	4	8	4	12	374	
Parma	128	51	50	26	151	103	254	1	2	1	3	257	
Piacenza	128	50	33	44	116	138	254	1	..	3	..	3	257	
Ravenna	88	38	27	21	92	80	172	1	1	3	3	6	178	
Reggio nell'Emilia	149	53	50	44	153	141	294	1	1	3	3	6	300	
Arezzo	113	35	44	32	123	99	222	..	1	..	1	1	5	6	228	
Firenze	(b) 423	147	136	134	419	415	834	1	2	1	1	7	8	15	(b) 853	
Grosseto	71	25	18	26	61	77	138	1	1	2	4	6	144	
Livorno	31	12	9	10	30	32	62	62	
Lucca	128	41	50	32	141	105	246	1	2	1	1	7	8	15	261	
Massa e Carrara	75	24	25	25	74	74	148	..	1	1	2	3	151	
Pisa	153	58	48	45	154	148	302	..	1	..	1	1	5	6	308	
Siena	117	39	36	39	111	117	228	1	1	..	1	3	6	9	237	
Ancona	150	63	37	49	137	161	298	1	2	1	3	301	
Ascoli Piceno	108	44	38	26	120	96	216	216	
Macerata	130	56	42	29	140	114	254	2	1	4	5	9	263	
Pesaro e Urbino	136	49	42	41	133	131	264	2	1	1	..	8	4	12	276	
Perugia	(c) 296	125	69	95	263	321	584	..	1	1	..	4	2	6	(c) 598	
Roma	448	159	139	144	437	447	884	2	1	2	1	11	7	18	902	

(a) Compreso un parto quadruplo (4 maschi).
 (b) Compreso un parto quadruplo (4 femmine).
 (c) Compresi due parti quadrupli (4 maschi e 4 femmine).

TAVOLA VIII. — PARTI MULTIPLI, PER PROVINCE E PER COMPARTIMENTI.

Anno 1899.

Anno 1899.

PROVINCE	COMPLESSO DEI PARTI MULTIPLI	PARTI DOPPI						PARTI TRIPLI						COMPLESSO dei nati DA PARTI MULTIPLI		
		NUMERO DEI PARTI				NUMERO DEI NATI da parti doppi			NUMERO DEI PARTI			NUMERO DEI NATI da parti tripli				
		1 maschio e 1 femmina	2 maschi	2 femmine	Totale	Maschi	Femmine	Totale	2 maschi e 1 femmina	2 femmine e 1 maschio	3 maschi	3 femmine	Maschi		Femmine	Totale
Aquila degli Abruzzi	145	47	51	43	149	133	282	..	2	1	1	5	7	12	294	
Campobasso	141	51	42	45	135	141	276	1	1	..	1	3	6	9	285	
Chieti	137	44	43	48	130	140	270	1	1	3	3	6	276	
Teramo	99	38	40	21	118	80	198	198	
Avellino	155	59	42	51	143	161	304	1	..	2	..	8	1	9	313	
Benevento	103	49	28	24	105	97	202	1	1	3	3	6	208	
Caserta	305	111	96	95	303	301	604	1	1	1	..	6	3	9	613	
Napoli	438	159	145	129	449	417	866	..	1	2	2	7	8	15	881	
Salerno	147	50	52	43	154	136	290	1	1	3	3	6	296	
Bari delle Puglie	361	125	121	110	367	345	712	..	2	3	..	11	4	15	727	
Foggia	194	62	75	55	212	172	384	2	4	2	6	390	
Lecce	229	69	96	60	261	189	450	1	1	1	1	6	6	12	462	
Potenza	161	53	57	48	167	149	316	2	1	5	4	9	325	
Catanzaro	153	58	42	51	142	160	302	1	..	1	..	5	1	6	308	
Cosenza	160	72	49	38	170	148	318	1	..	3	3	321	
Reggio di Calabria	127	46	34	46	114	138	252	1	..	3	3	255	
Caltanissetta	125	43	40	42	123	127	250	250	
Catania	234	69	94	70	257	209	466	1	..	3	3	469	
Girgenti	135	60	43	30	146	120	266	1	..	1	..	5	1	6	272	
Messina	195	67	67	57	201	181	382	1	1	1	1	6	6	12	594	
Palermo	238	65	80	85	225	235	460	2	2	2	2	12	12	24	484	
Siracusa	159	49	52	57	153	163	316	1	..	3	..	3	319	
Trapani	151	59	44	48	147	155	302	302	
Cagliari	166	61	54	49	169	159	328	1	1	3	3	6	334	
Sassari	107	39	32	36	103	111	214	214	

RIASSUNTO PER COMPARTIMENTI.

Piemonte	1069	398	328	330	1054	1058	2112	2	5	..	6	9	30	39	2151
Liguria	302	101	94	102	289	305	594	2	..	1	2	7	8	15	609
Lombardia	1934	734	595	574	1924	1882	3806	8	9	9	5	52	41	93	3899
Veneto	1676	630	536	487	1702	1604	3306	3	11	4	5	29	40	69	3375
Emilia	(a) 1261	508	419	311	1346	1130	2476	10	2	3	7	31	35	66	(a) 2546
Toscana	(b) 1111	381	366	343	1113	1067	2180	4	8	2	6	22	38	60	(b) 2244
Marche	524	212	159	145	530	502	1032	5	1	1	1	14	10	24	1056
Umbria	(c) 296	125	69	98	263	321	584	..	1	1	..	4	2	6	(c) 598
Lazio	448	159	139	144	437	447	884	2	1	2	1	11	7	18	902
Abruzzi e Molise	522	180	176	157	532	494	1026	2	4	1	2	11	16	27	1053
Campania	1148	428	363	342	1154	1112	2266	3	3	6	3	27	18	45	2311
Puglie	784	256	292	225	840	706	1546	3	3	4	1	21	12	33	1579
Basilicata	161	53	57	49	167	149	316	2	1	5	4	9	325
Calabria	440	176	125	135	426	446	872	1	..	1	2	5	7	12	884
Sicilia	1237	412	420	389	1252	1190	2442	4	3	5	4	26	22	48	2490
Sardegna	273	100	86	85	272	270	542	1	1	3	3	6	548
REGNO	d)13186	4853	4224	3915	13301	12633	25984	52	53	40	45	277	203	570	d)26570

(a) Compreso un parto quadruplo (4 maschi).
 (b) Compreso un parto quadruplo (4 femmine).
 (c) Compresi due parti quadrupli (4 maschi e 4 femmine).
 (d) Compresi 4 parti quadrupli (8 maschi e 8 femmine).

TAVOLA IX. — MORTI SECONDO IL SESSO E SECONDO LO STATO CIVILE, PER COMPARTIMENTI.

Anno 1899.

Anno 1899.

COMPARTIMENTI	STATO CIVILE											
	CELIBI				CONIUGATI		VEDOVI		STATO CIVILE IGNOTO		TOTALE DEI MORTI	
	Sotto a 15 anni		di 15 anni e più		Maschi	Femmine	Maschi	Femmine	Maschi	Femmine	Maschi	Femmine
	Maschi	Femmine	Maschi	Femmine								
Piemonte	12684	11381	5224	4727	10431	8147	5104	8159	215	176	38658	32590
Liguria	3720	3396	1753	1384	3182	2389	1459	2412	69	36	10183	9617
Lombardia	21907	20059	6286	5544	13548	10572	6715	9667	47	28	48503	45870
Veneto	14426	12933	3650	3091	8529	6444	4254	7046	43	45	30902	29559
Emilia (1)	5465	4785	1584	1192	3399	3021	2089	2688	18	14	12555	11700
Romagna (2)	6254	5854	1949	1528	3830	3059	2380	3896	35	11	14508	13848
Toscana	10555	9631	3800	2836	7471	6780	4122	5436	60	25	26008	24708
Marche	5109	4876	1381	1290	3114	2513	1746	2706	10	8	11360	11393
Umbria	2801	2630	924	705	1815	1553	1078	1366	14	11	6632	6325
Lazio	5283	4950	2096	1331	3255	2389	1477	2513	68	10	12179	11193
Abruzzi e Molise	8838	8370	1378	1285	4219	3900	2167	3683	42	26	16674	17264
Campania	17254	16653	4109	3914	10090	7984	4465	8018	348	161	36266	36730
Puglie	14914	13716	1943	1987	5710	4017	1849	4323	197	95	24613	24138
Basilicata	3177	2928	507	466	1711	1236	513	1456	4	12	5912	6098
Calabrie	7731	7797	1592	1652	4021	3065	1552	3482	43	51	14939	16047
Sicilia	23288	22307	3752	3501	10015	6922	3198	7818	521	560	40769	41108
Sardegna	4887	4568	1299	953	2677	1952	1025	2062	105	16	9993	9551
REGNO	168293	156894	43227	37386	97107	75943	45188	76231	1839	1285	355654	347739

(1) Province di Modena, Parma, Piacenza e Reggio Emilia.

(2) Province di Bologna, Ferrara, Forlì e Ravenna.

TAVOLA X. — MORTI CLASSIFICATI SECONDO IL SESSO E SECONDO L'ETÀ, PER COMPARTIMENTI.

Anno 1899.

Anno 1899.

ANNI DI ETÀ dei morti	PIEMONTE		LIGURIA		LOMBARDIA		VENETO		EMILIA (Piacenza, Parma, Modena e Reggio)		ROMAGNA (Bologna, Ferrara, Forlì e Ravenna)		TOSCANA		MARCHE		UMBRIA	
	Maschi	Femmine	Maschi	Femmine	Maschi	Femmine	Maschi	Femmine	Maschi	Femmine	Maschi	Femmine	Maschi	Femmine	Maschi	Femmine	Maschi	Femmine
0-4	11252	9762	3363	2969	19811	17525	13105	11454	4988	4285	5681	5236	9493	8359	4770	4461	2556	2423
5-9	925	1013	240	261	1407	1587	895	959	314	290	368	406	663	776	209	239	152	169
10-14	507	606	117	166	689	947	426	520	163	210	205	212	399	496	130	176	93	98
15-19	735	890	213	263	996	1420	519	652	209	294	246	285	519	657	185	203	123	138
20-24	1048	1083	341	329	1314	1526	773	771	293	329	337	368	663	728	261	210	154	153
25-29	750	1010	278	334	984	1286	615	810	213	323	255	348	566	651	205	220	121	154
30-34	654	1012	328	316	959	1269	564	729	192	336	255	342	507	728	183	242	123	157
35-39	684	973	282	369	918	1190	599	771	247	325	276	363	569	718	182	249	146	175
40-44	915	1000	333	283	1071	1199	622	653	248	332	310	363	561	612	175	232	130	148
45-49	946	930	360	288	1379	1131	667	657	285	253	405	383	741	663	244	221	145	142
50-54	1287	1231	374	299	1708	1488	949	777	359	390	518	434	868	851	285	268	197	183
55-59	1551	1389	428	316	2344	1973	1164	986	567	461	614	530	1011	860	363	354	194	228
60-64	2063	2027	545	498	2954	2747	1666	1359	749	683	886	740	1368	1332	573	566	319	304
65-69	2481	2404	615	554	3317	2967	1788	1727	984	843	1030	893	1828	1654	693	791	457	457
70-74	2998	2884	768	773	3609	3304	2196	2330	1132	974	1193	1095	2195	2184	1066	1107	596	570
75-79	2625	2281	765	745	2905	2467	2272	2259	897	785	1107	990	2223	1797	961	1021	569	433
80-84	1537	1356	494	496	1491	1273	1274	1336	497	398	560	557	1211	1057	591	546	361	251
85-89	497	476	219	231	521	462	640	590	179	148	212	239	504	442	223	220	152	103
90 anni e più . .	123	144	93	115	116	95	164	210	39	40	48	64	111	139	55	63	41	37
Età ignota	80	119	27	12	10	14	4	9	..	1	2	..	8	4	6	4	3	2
TOTALE . . .	33658	32590	10183	9617	48503	45870	30902	29559	12555	11700	14508	13848	26008	24708	11360	11393	6632	6325

TAVOLA X. — MORTI CLASSIFICATI SECONDO IL SESSO E SECONDO L'ETÀ, PER COMPARTIMENTI.

Anno 1899.

Anno 1899.

ANNI DI ETÀ dei morti	LAZIO		ABRUZZI e MOLISE		CAMPANIA		PUGLIE		BASILI- CATA		CALABRIE		SICILIA		SARDE- GNA		REGNO		TOTALE GENERALE
	Maschi	Femmine	Maschi	Femmine	Maschi	Femmine	Maschi	Femmine	Maschi	Femmine	Maschi	Femmine	Maschi	Femmine	Maschi	Femmine	Maschi	Femmine	
0-4	4689	4353	7955	7399	15451	14674	13183	11990	2842	2583	6832	6880	21196	20134	4216	3864	151383	138351	289734
5-9	381	392	629	665	1246	1341	1311	1311	235	245	615	626	1426	1455	458	477	11474	12212	23686
10-14	213	205	254	306	557	638	420	415	100	100	284	291	666	718	213	227	5436	6331	11767
15-19	262	252	264	295	682	707	377	502	100	121	285	309	738	919	171	232	6624	8139	14763
20-24	392	302	308	363	924	851	541	557	146	131	352	387	821	927	253	303	8921	9318	18239
25-29	296	296	256	288	736	769	438	507	98	95	261	336	774	801	259	296	7105	8524	15629
30-34	330	277	253	311	686	757	414	465	94	114	280	357	646	728	262	258	6730	8398	15128
35-39	356	313	215	312	644	740	431	454	107	130	266	323	756	724	247	262	6925	8391	15316
40-44	448	312	297	376	787	893	554	499	118	145	353	393	951	855	302	240	8175	8535	16710
45-49	444	327	287	322	879	772	547	443	146	129	349	328	1044	802	334	195	9202	7986	17188
50-54	582	393	428	401	1200	1052	656	486	195	166	475	504	1225	999	372	306	11678	10228	21906
55-59	563	422	445	438	1214	1044	686	583	186	176	487	426	1295	973	463	339	13575	11498	25073
60-64	620	615	675	852	1740	1706	909	873	272	308	731	828	1619	1653	520	494	18209	17585	35794
65-69	705	645	781	949	1778	1887	877	970	271	323	648	749	1507	1502	583	508	20343	19823	40166
70-74	770	837	1190	1435	2527	2961	1085	1300	348	469	923	1220	1980	2380	429	578	25005	26401	51406
75-79	579	634	1190	1286	2340	2597	1031	1267	338	405	742	833	1672	2113	428	396	22644	22309	44953
80-84	374	424	733	844	1823	2078	725	962	224	304	639	781	1440	2136	267	331	14291	15130	29421
85-89	130	144	361	322	733	880	311	407	63	116	256	269	615	785	157	172	5773	6006	11779
Di 90 anni e più .	29	47	99	94	274	347	99	136	24	35	138	188	271	374	52	73	1776	2201	3977
Età ignota.	16	3	4	6	45	36	18	11	5	3	23	19	127	130	7	..	385	373	758
TOTALE . . .	12179	11193	16674	17264	36266	36730	24613	24133	5912	6098	14939	16047	40769	41108	9993	9551	355654	347739	703393

TAVOLA XI. — MORTI NEI PRIMI CINQUE ANNI DI ETÀ, CLASSIFICATI SECONDO IL SESSO ED I NATALI LEGITTIMI OD ILLEGITTIMI.

PER COMPARTIMENTI.

Anno 1899.

Anno 1899.

COMPARTIMENTI	LEGITTIMI										ILLEGITTIMI										TOTALE dei morti dalla nascita a non oltre 5 anni	
	Dalla nascita a 1 anno		Da 1 a 2 anni		Da 2 a 3 anni		Da 3 a 4 anni		Da 4 a 5 anni		Dalla nascita a 1 anno		Da 1 a 2 anni		Da 2 a 3 anni		Da 3 a 4 anni		Da 4 a 5 anni		M.	F.
	M.	F.	M.	F.	M.	F.	M.	F.	M.	F.	M.	F.	M.	F.	M.	F.	M.	F.				
Piemonte	7300	5867	1560	1629	763	717	529	543	398	402	590	483	63	68	27	31	12	14	10	8	11252	9762
Liguria	1927	1577	648	644	261	254	146	147	96	105	245	198	23	20	11	16	6	5	..	3	3363	2969
Lombardia	12721	10446	3407	3350	1496	1479	900	953	649	670	512	514	76	75	30	24	14	8	6	6	19811	17525
Veneto	7877	6488	2188	2111	1144	1072	617	584	430	445	605	516	161	151	44	53	24	19	15	15	13105	11454
Emilia (1)	2970	2596	867	785	372	316	173	143	117	110	417	262	54	48	12	14	5	6	1	5	4988	4285
Romagna (1)	2933	2557	952	947	349	383	175	187	125	164	867	715	187	180	64	62	20	23	9	18	5681	5236
Toscana	5169	4351	2127	1954	770	759	372	427	282	271	574	422	132	115	38	43	16	13	13	4	9493	8359
Marche	2557	2297	1055	1060	422	400	144	151	112	86	348	310	89	92	27	38	13	17	3	10	4770	4461
Umbria	1327	1148	508	605	186	192	92	84	66	71	265	231	81	56	21	28	8	6	2	2	2556	2423
Lazio	1900	1683	927	922	460	444	268	245	169	188	606	515	194	191	95	91	41	38	29	36	4689	4353
Abruzzi e Molise	4151	3697	1859	1773	873	819	436	425	287	303	277	281	47	66	22	19	2	9	1	7	7955	7399
Campania	7938	7105	3578	3503	1677	1608	904	869	586	636	597	753	87	116	43	48	21	23	20	13	15451	14674
Puglie	6020	5263	3511	3388	1610	1522	958	811	662	607	229	249	110	81	46	31	22	23	15	15	13183	11990
Basilicata	1487	1298	699	656	305	266	144	147	105	108	70	69	16	14	5	9	6	10	5	6	2842	2583
Calabrie	3563	3295	1293	1334	681	788	442	476	280	373	400	443	75	90	48	41	30	25	20	15	6832	6880
Sicilia	10757	9180	5376	5610	1981	2111	1060	993	630	634	955	1139	281	295	84	104	44	39	28	29	21196	20134
Sardegna	2041	1748	923	846	495	513	287	299	192	207	202	151	39	50	23	27	7	13	7	10	4216	3864
REGNO	82638	70596	31478	31117	13845	13643	7647	7484	5186	5380	7759	7251	1715	1708	640	679	291	291	184	202	151383	138351

(1) Veggansi le note a pagina 66.

TAVOLA XII. — MORTI CLASSIFICATI SECONDO IL SESSO, L'ETÀ E LO STATO CIVILE.

Anno 1899.

Anno 1899.

ANNI DI ETÀ DEI MORTI	CELIBI		CONIUGATI		VEDOVI		STATO CIVILE IGNOTO		COMPLESSO		TOTALE GENERALE
	Maschi	Femmine	Maschi	Femmine	Maschi	Femmine	Maschi	Femmine	Maschi	Femmine	
0-4	151383	138351	151383	138351	289734
5-9	11474	12212	11474	12212	23686
10-14	5436	6331	5436	6331	11767
15-19	6587	7719	32	404	5	16	6624	8139	14763
20-29	12719	7943	3053	9588	111	250	143	111	16026	17842	33868
30-39	4563	2964	8541	12986	395	749	156	90	13655	16789	30444
40-49	3260	2619	12881	11943	1045	1859	191	100	17377	16521	33898
50-59	3949	3000	18320	13100	2766	5508	218	118	25253	21726	46979
60-69	5020	4605	24545	15283	8683	17329	304	191	38552	37408	75960
70-79	5053	5693	22975	10644	19290	32153	331	220	47649	48710	96359
80-89	1875	2521	6416	1927	11509	16520	174	168	20064	21136	41200
Di 90 anni e più	169	303	310	74	1279	1798	18	26	1776	2201	3977
Età ignota	32	19	34	44	15	49	304	261	385	373	758
TOTALE . . .	211520	194280	97107	75943	45183	76231	1839	1285	355654	347739	703393

**TAVOLA XIII. — MASCHI MORTI IN ETÀ DA 15 ANNI IN SU, CLASSIFICATI PER GRUPPI DI ETÀ
E SECONDO LA PROFESSIONE.**

Anno 1899.

Anno 1899.

PROFESSIONI	GRUPPI DI ETÀ										TOTALE
	15-19	20-29	30-39	40-49	50-59	60-69	70-79	80-89	90 e più	Età ignota	
Agricoltori, giardinieri, boscaioli.	2750	6312	5487	7057	10489	17155	23255	9439	825	34	82708
Braccianti, cantonieri, selciatori, spazzini, becchini, lustrascarpe, lampionari	391	1025	1099	1398	1922	2990	3365	1306	109	10	13615
Proprietari, benestanti	153	465	577	865	1634	2906	4292	2302	231	2	13427
Operai in genere, fuochisti, fornaciai, cartai, ecc.	344	757	656	736	1093	1532	1525	544	31	3	7221
Negozianti, industriali, droghieri, albergatori, spedizionieri, agenti di cambio, appaltatori, commercianti, ecc.	105	392	472	804	1125	1355	1405	522	51	3	6234
Impiegati pubblici e privati, scrivani, copisti, pensionati civili	43	289	401	610	920	1331	1389	595	54	1	5633
Calzolai, sellai	278	685	456	508	645	953	1042	447	19	3	5036
Falegnami, ebanisti, carrai, fabbricanti di carrozze, legnaiuoli, carpentieri, bottari, secchiarai	200	488	374	424	562	823	985	420	34	1	4311
Muratori, imbianchini.	185	485	415	493	659	920	987	373	32	4	4553
Fabbri, maniscalchi, calderai, meccanici, stagnini, armaiuoli, fonditori, coltellinai	206	542	389	423	528	731	747	281	35	2	3884
Cocchieri, conduttori di tram, carrettieri, ecc.	56	271	283	379	500	560	516	172	17	..	2754
Servi, uscieri, portieri, infermieri	35	132	180	268	431	627	538	210	17	1	2439
Sacerdoti, monaci, laici, chierici.	22	113	104	104	252	602	878	550	68	1	2694
Pastori, mandriani	92	165	187	245	314	395	415	170	27	..	2010
Sarti	139	300	159	181	267	460	590	250	23	1	2370
Mugnai, panettieri, pastai, fornai	93	228	225	263	361	494	496	160	11	2	2333
Marinari, barcaiuoli, pescatori.	48	141	143	143	264	403	569	304	32	6	2053
Facchini, brentatori, lavandai, spaccalegna, stallieri.	19	90	175	240	339	355	304	80	5	..	1607
Caffettieri, liquoristi, bettolieri, trattori, vinai.	43	122	157	207	326	382	296	114	3	2	1652
Fruttivendoli, erbivendoli, pescivendoli, merciai ambulanti	25	91	132	164	252	341	335	105	9	..	1454
Militari e pensionati militari	28	865	110	62	79	128	116	26	1	1	1416
Filatori, tessitori, cardatori	42	92	96	117	185	299	354	149	11	..	1345
Macellai, pizzicagnoli, salsamentari	39	113	117	148	169	193	201	82	8	..	1070
Studenti.	563	339	902
Guardie carcerarie, doganali, daziarie, civiche, campestri, ecc.	6	95	138	146	143	111	79	29	4	..	751
Barbieri.	71	167	73	87	122	142	134	67	6	1	870
Minatori, cavaatori, solfatarai, marmisti . .	79	182	172	221	277	313	218	77	2	1	1542
Avvocati, procuratori, notai, magistrati .	..	46	55	78	149	190	168	124	8	2	820
Commessi di studio e di negozio, garzoni.	60	152	104	96	111	109	89	24	745
Medici, veterinari, flebotomi.	25	59	67	112	174	188	114	11	..	750
Maestri, professori	17	90	74	121	162	169	168	65	5	1	872
Camerieri di caffè, d'albergo, ecc.	16	67	63	52	57	62	42	17	2	..	378
Tipografi, litografi.	39	83	59	56	57	44	35	19	392
Altre professioni e professioni ignote . . .	437	617	514	614	797	1303	1928	927	85	303	7525
TOTALE . . .	6624	16026	13655	17377	25253	38552	47649	20064	1776	385	187361

