

MINISTERO DI AGRICOLTURA, INDUSTRIA E COMMERCIO

DIREZIONE GENERALE DELLA STATISTICA

POPOLAZIONE

MOVIMENTO DELLO STATO CIVILE

ANNO 1897



ROMA

TIPOGRAFIA NAZIONALE DI G. BERTERO
VIA UMBRIA

1898

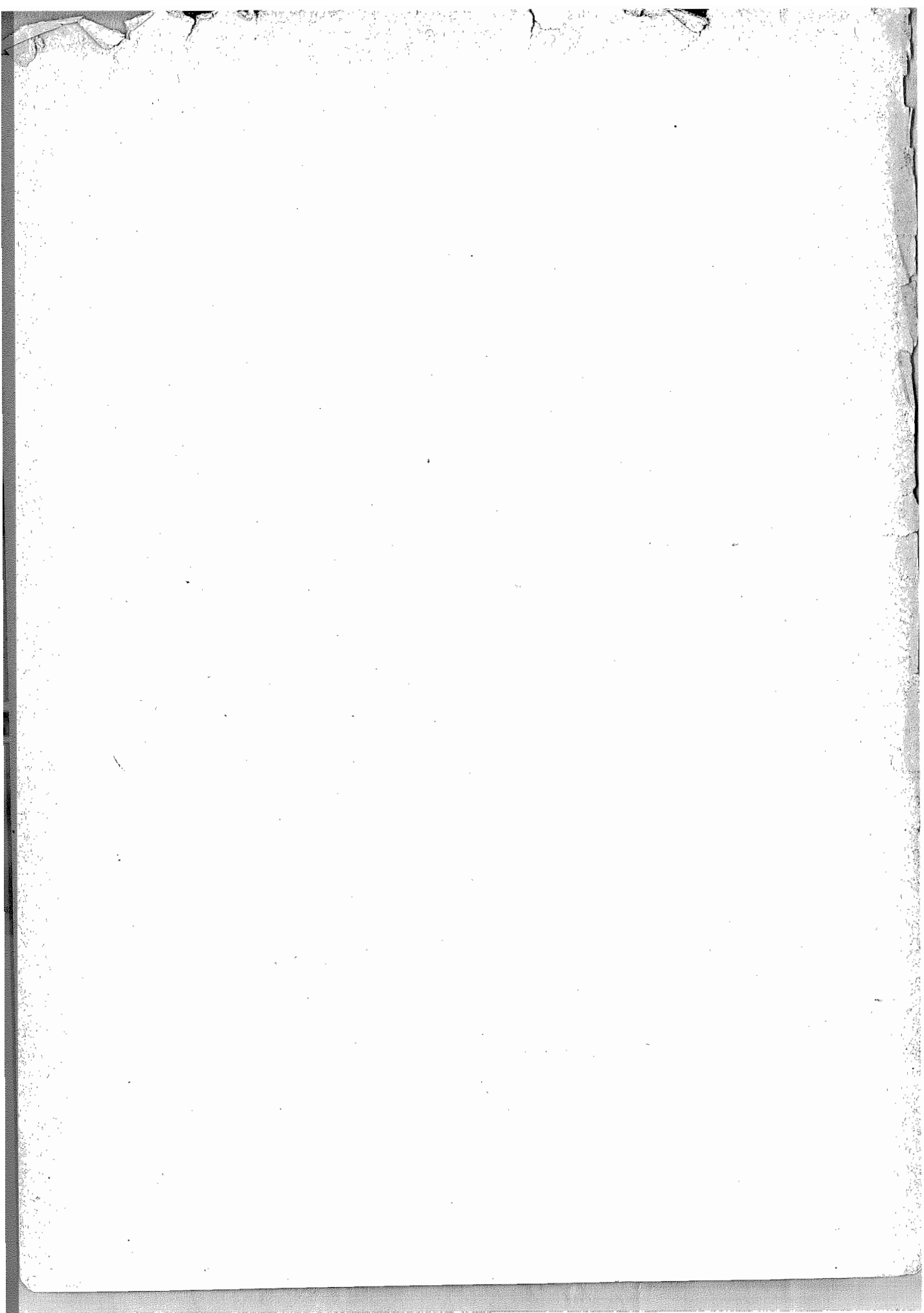

INTRODUZIONE

§ I.

AVVERTENZE PRELIMINARI.

Il *Movimento dello stato civile* fu cominciato a pubblicare coll'anno 1862. Il presente volume, che è il XXXVI della serie, dà le notizie per l'anno 1897.

Esso non è che il riassunto numerico degli atti di stato civile e perciò riguarda soltanto i matrimoni, le nascite e le morti; non vi si tien conto dell'immigrazione dall'estero, nè della emigrazione e neppure dei cambiamenti di residenza o di dimora da uno ad altro comune del Regno.

Le notizie dei matrimoni e delle morti vengono date dagli Uffici comunali di stato civile sopra schede individuali, e lo spoglio di queste si fa direttamente a cura dell'Ufficio centrale. Quanto alle nascite, i comuni inviano ogni mese a questo Ufficio un prospetto riassuntivo del numero dei nati e dei nati morti, divisi per sesso e secondo che sono legittimi od illegittimi, come pure del numero dei figli naturali legittimati e dei parti multipli.

Fino a tutto il 1892 si pubblicavano le cifre dei matrimoni, dei nati e dei morti per singoli comuni. Da quell'anno, per ragioni di economia, si è dovuto rinunciare a dare le cifre separatamente per comuni, tranne per i capoluoghi di provincia, di circondario e di distretto (1). Per tutti gli altri comuni le cifre sono riunite per circondari e provincie.

Diamo la classificazione dei morti in ciascun compartimento e nel Regno per ognuno dei primi cinque anni di età e per gruppi quinquennali nelle età susseguenti, ma dobbiamo rinunciare a calcolare i quozienti specifici di mortalità per il seguente motivo. Dal 31 dicembre 1881 in poi, cioè dalla data dell'ultimo censimento, la distribuzione dei viventi per anni di età è variata non solo per i fatti delle nascite e delle morti, ma anche per l'emigrazione all'estero costituita in prevalenza di individui adulti, nè si hanno tutti gli elementi necessari a determinare la distribuzione attuale per età. Ora la classificazione per età dei soli morti, senza che questi possano ragguagliarsi a mille viventi coetanei, non basta per rifare la *tavola di mortalità* in guisa da rappresentare le condizioni biometriche attuali.

Per vari anni si è utilizzato il materiale fornito dal censimento del 1881 per costruire tavole di mortalità che avevano un valore di grande approssimazione. Per formare quelle

(1) Per l'anno 1897, oltre le cifre per ciascun comune capoluogo di provincia, di circondario o distretto, si sono date anche quelle relative a 55 comuni non capoluoghi che hanno più di 15,000 abitanti di popolazione agglomerata nel centro principale.

tavole si erano riunite le cifre dei morti durante dodici anni (1876-87), 6 dei quali anteriori alla data del censimento e 6 posteriori. Le osservazioni di quei due periodi si equilibravano fra loro e potevano paragonarsi alla tavola dei viventi per età alla fine del 1881, nel supposto che la distribuzione della popolazione per età non si fosse alterata sensibilmente nel dodicennio suindicato. Ma non è sembrato opportuno di continuare con questo metodo, per cui si verrebbe a forzare soverchiamente l'ipotesi dei rapporti stazionari della popolazione per età; tanto più che, ove si utilizzasse la classificazione dei morti per età fino a tutto l'anno 1897, bisognerebbe far entrare come elementi di calcolo anche le cifre dei morti nei dieci anni anteriori al 1876, mentre per gli anni dal 1866 al 1871 ci mancano le notizie dei morti nella provincia di Roma.

Diamo anche per il 1897, come già si è fatto per il 1896, una classificazione dei morti per età combinata colla notizia dello stato civile e una classificazione dei morti pure per età combinata colla notizia della professione esercitata dai defunti.

§ II.

CALCOLO DELLA POPOLAZIONE AL 30 GIUGNO 1897.

La popolazione di ciascun comune non può essere determinata che mediante l'operazione del censimento, e l'ultimo censimento italiano risale, come è noto, al 31 dicembre 1881. Nell'intervallo fra due censimenti non potrebbe calcolarsi, anno per anno, colla semplice aggiunta delle nascite e colla sottrazione delle morti, partendo dal numero dei presenti accertato dal censimento più recente, perchè gli spostamenti che avvengono non solo da comune a comune, ma anche da provincia a provincia nell'interno del Regno, ovvero per emigrazione all'estero da un lato, e per immigrazioni e rimpatrii dall'altro, non possono essere conosciuti con sufficiente esattezza.

In mancanza di notizie più dirette e sicure, se non vogliamo correggere le cifre del censimento con criteri arbitrari, ci conviene partire dall'ipotesi che l'aumento medio annuale della popolazione, dal 31 dicembre 1881 in poi, sia stato identico a quello avvenuto annualmente fra il censimento del 1871 e quello del 1881 (1).

Ammissa questa ipotesi, si è calcolata nella tavola I, a pag. vii, la popolazione di ciascuna provincia al 30 giugno 1897. Il calcolo fu eseguito per ciascun circondario o distretto, isolatamente; per i circondari e distretti che avevano nel 1881 una popolazione minore di quella che vi era stata trovata col censimento precedente, si è mantenuta invariata la cifra del 1881, non avendo noi alcun mezzo per riscontrare se il movimento regressivo abbia perdurato dopo il 1881.

(1) Lo stesso metodo viene seguito nelle statistiche ufficiali dell'Inghilterra, della Scozia, dell'Irlanda e della Svizzera per il calcolo della popolazione a date differenti da quelle del censimento. Esso, per altro, ha sollevato in Inghilterra delle critiche, massime dopo che l'ultimo censimento, eseguito nel 1891, vi trovò una popolazione inferiore di 701,843 abitanti a quella calcolata per lo stesso anno col metodo suindicato.

Il totale della popolazione del Regno fu fatto addizionando la popolazione dei singoli circondari, calcolata nel modo anzidetto. Questo totale riesce alquanto superiore a quello che si avrebbe se per calcolare l'incremento avvenuto nella popolazione si prendesse a base il quoziente medio dell'aumento che si ebbe nel complesso del Regno fra il 1871 ed il 1881; il quale quoziente risulta dal movimento della popolazione di tutti i circondari, compresi quelli in cui avvenne una diminuzione nell'intervallo fra i due ultimi censimenti. Avvertiamo che questo calcolo empirico può farsi soltanto per l'intero Regno e per le sue grandi divisioni, cioè compartimenti e provincie; ma non potrebbe ammettersi per le divisioni territoriali minori, ossia per singoli circondari e comuni.

Secondo il metodo di calcolo adottato, la popolazione del Regno al 30 giugno 1897 sarebbe stata di 31,384,853. Queste cifre sono molto probabilmente inferiori a quelle che si troverebbero con un nuovo censimento, perchè l'aumento naturale della popolazione, determinato dall'eccedenza del numero dei nati su quello dei morti, negli anni posteriori al 1881 è stato molto più grande che non negli anni antecedenti a quella data. Quantunque anche il movimento di emigrazione all'estero si sia fatto più attivo dopo il 1881, esso non ha potuto ridurre l'aumento annuale della popolazione alla stessa ragione aritmetica che si è osservata fra il 1871 ed il 1881.

Per un calcolo approssimativo della popolazione nell'intero territorio del Regno probabilmente ci si accosterebbe di più al vero aggiungendo alla popolazione data dal censimento del 31 dicembre 1881 l'eccedenza dei nati sui morti nel periodo 1882-97 e da questo totale sottraendo tutta l'emigrazione propria o permanente avvenuta dal Regno negli stessi anni (1). Così facendo si ottiene il numero di 31,678,790 abitanti, che supera di circa 200,000 quello al quale si è arrivati col primo calcolo (2).

(1) L'emigrazione italiana è di due specie: l'una, detta *temporanea*, si compone di persone che si propongono di andare all'estero in cerca di lavoro per un tempo più o meno breve; l'altra, detta *permanente*, consta di persone che si portano all'estero per un tempo indefinito, pure in cerca di occupazione. Per la statistica dell'emigrazione si ricorre, come a fonte principale delle notizie, ai registri dei passaporti; e le cifre così ottenute si pongono a confronto con quelle fornite dagli Uffici dei porti del Regno e dei porti esteri, nei quali s'imbarcano italiani per paesi fuori d'Europa, come pure colle statistiche dei paesi di colonizzazione.

I passaporti sono rilasciati dall'Autorità governativa di pubblica sicurezza dietro il *nulla-osta* rilasciato dal sindaco, il quale interroga le persone che intendono di uscire dalla frontiera del Regno e le classifica secondo le loro dichiarazioni nell'emigrazione *temporanea* o nell'emigrazione *permanente*.

Il numero dei passaporti rilasciati non può essere un indice sicuro del numero degli emigranti, perchè l'emigrazione clandestina, costituita di individui renitenti alla leva o che hanno qualche conto da rendere alla giustizia, i quali partono tutti senza passaporto, sfugge ad ogni riscontro ufficiale; ma esso non se ne discosta di molto, poichè la massima parte degli emigranti, che si reclutano principalmente nelle classi povere dei contadini, braccianti ed operai, sogliono provvedersi del passaporto, che può loro servire presso le Autorità dei paesi stranieri ed anche per ottenere, occorrendo, sussidi e protezione dai nostri consoli. I viaggiatori che si recano all'estero per diporto, per ragione di studi o per affari momentanei, si possono facilmente distinguere dagli altri ed eliminare dalle statistiche dell'emigrazione, essendo più elevato l'ammontare della tassa imposta alle persone agiate per il rilascio di un passaporto.

(2) Nelle statistiche degli Stati dell'Impero germanico la popolazione, per gli anni posteriori a quello dell'ultimo censimento, si calcola appunto aggiungendo alle cifre date dal censimento l'eccedenza dei nati sui morti e sottraendone l'emigrazione transatlantica.

In questo secondo calcolo non si tiene conto dell'emigrazione clandestina, nè di quella parte di emigrazione temporanea che si trasforma in permanente, ma non si computano neanche gli immigrati dall'estero nè i rimpatriati, i quali sono più di un terzo del numero degli emigrati per paesi transatlantici (1).

I quozienti annuali della nuzialità, della natività e della mortalità si sogliono per altro formare non già sulla popolazione calcolata al principio od alla fine dell'anno, ma sulla semisomma delle due cifre di popolazione, considerando questa semisomma come popolazione media dell'anno; e così per il 1897 i detti quozienti sono stati calcolati sulla popolazione presumibilmente esistente al 30 giugno 1897, la quale, come abbiamo già accennato, era di 31,384,853, abitanti (2).

(1) Nell'ultimo censimento si trovarono nel Regno 59,956 stranieri, ma non si sa quali variazioni siano avvenute d'allora in poi in questa classe di persone. Riguardo al numero degli italiani rimpatriati, non possiamo conoscerlo per mezzo dei passaporti, giacchè questi non vengono richiesti per rientrare nel Regno. Soltanto di coloro che rientrano per la via di mare si può avere qualche notizia dai registri tenuti presso le capitanerie di porto. E da questi registri si rileva che nel 1895 furono sbarcati nei porti del Regno 62,437 passeggeri di 3^a classe, provenienti da paesi transatlantici; nel 1896 ne furono sbarcati 70,282 e nel 1897 76,071. Si può ritenere che la massima parte di questi individui fossero cittadini italiani emigrati all'estero qualche anno prima.

Non abbiamo tenuto conto dei passeggeri di 1^a e 2^a classe, in numero di 4 o 5 mila ogni anno, la massima parte dei quali erano semplici viaggiatori.

Adunque nei tre anni 1895-96-97 si ebbero 208,790 rimpatriati di fronte a 511,468 individui partiti negli stessi anni in emigrazione propria.

(2) Diamo qui, per maggior chiarezza, i risultati ai quali si arriva nel calcolo della popolazione al 31 dicembre 1897, adoperando diversi metodi.

Popolazione di fatto secondo il censimento al 31 dicembre 1881	28,459,628	
Nati nel Regno dal 1° gennaio 1882 al 31 dicembre 1897	17,742,384	
Morti id. id. id.	12,595,840	
	Eccedenza dei nati sui morti	5,146,544 ✓
Emigrati dal Regno dal 1° gennaio 1882 al 31 dicembre 1897 (emigrazione propria o permanente)	1,927,382	✓
Popolazione calcolata al 31 dicembre 1897:		
a) aggiungendo alla popolazione censita nel 1881 l'eccedenza dei nati sui morti dal 1° gennaio 1882 al 31 dicembre 1897.	33,606,172	
b) sottraendo dalle cifre precedenti quelle dell'emigrazione <i>propria</i> avvenuta fra il 1882 ed il 1897, senza tener conto dei rimpatriati negli stessi anni	31,678,790	
c) supponendo che dal 1° gennaio 1882 al 31 dicembre 1897, l'aumento annuo della popolazione di ciascun circondario sia avvenuto nella stessa proporzione in cui si verificò fra il 1871 ed il 1881 e mantenendo invariate le cifre di popolazione del 1881 per i circondari che avevano in quell'anno una popolazione minore di quella trovata nel 1871	31,479,217	
d) supponendo che dal 1° gennaio 1882 al 31 dicembre 1897, l'aumento medio annuale della popolazione dell'intero Regno sia stato di 6.19 ogni 1000 abitanti, quale è risultato nell'intervallo fra il censimento del 1871 e quello del 1881	31,278,269	

Popolazione dei singoli compartimenti e provincie calcolata al 30 giugno 1897.

Tavola I.

PROVINCIE E COMPARTIMENTI	POPOLAZIONE presente secondo il censimento del 31 dicembre 1881 nel territorio dell'anno 1897	ECCEDEXZA dei nati sui morti dal 1° gennaio 1882 al 31 dicembre 1897	AUMENTO DELLA POPOLAZIONE dal 1° gennaio 1882 al 30 giugno 1897 sup- ponendo che sia av- venuto in ogni cir- condario nella stessa proporzione in cui fu osservato fra il censimento del 1871 e quello del 1881.	POPOLAZIONE calcolata al 30 giugno 1897 aggiungendo alle cifre della colonna 2 quelle della colonna 4
1	2	3	4	5
Alessandria	729 710	139 828	71 390	801 100
Cuneo	635 400	87 484	28 258	663 658
Novara	675 926	112 519	87 074	763 000
Torino	1 029 214	109 166	96 190	1 125 404
Piemonte	3 070 250	448 997	282 912	3 353 162
Genova	760 122	114 127	79 293	839 415
Porto Maurizio	132 251	10 249	14 019	146 270
Liguria	892 373	124 376	93 312	985 685
Bergamo	390 775	81 675	37 228	428 003
Brescia	471 568	68 093	25 086	496 654
Como	515 050	95 159	62 980	578 030
Cremona	302 097	44 236	5 299	307 396
Mantova	295 728	55 163	18 665	314 393
Milano	1 114 991	226 649	186 097	1 301 088
Pavia	469 831	88 526	38 620	508 451
Sondrio	120 534	14 661	15 600	136 134
Lombardia	3 680 574	674 162	389 575	4 070 149
Belluno	174 140	41 144	2 759	176 899
Padova	397 762	91 014	56 684	454 446
Rovigo	217 700	50 223	28 991	246 691
Treviso	375 704	103 340	39 196	414 900
Udine	501 745	117 203	33 896	535 641
Venezia	356 708	62 509	31 766	388 474
Verona	394 065	74 790	44 575	438 640
Vicenza	396 349	94 253	56 629	452 978
Veneto	2 814 173	634 476	294 496	3 108 669
Bologna	464 879	69 559	29 630	494 509
Ferrara	230 807	48 088	26 323	257 130
Forlì	251 110	47 591	28 310	279 420
Modena	279 254	51 510	11 565	290 819
Parma	267 306	39 904	6 688	273 994
Piacenza	226 758	32 279	2 976	229 734
Ravenna	218 359	28 105	7 213	225 572
Reggio Emilia	244 959	46 759	6 844	251 803
Emilia	2 183 432	363 795	119 549	2 302 981
Arezzo	238 744	40 737	6 476	245 220
Firenze	790 776	128 447	38 334	829 110
Grosseto	114 295	25 277	11 267	125 562
Livorno	121 612	8 679	4 637	126 249
Lucca	284 484	53 187	6 437	290 921
Massa e Carrara	169 469	38 504	14 223	183 692
Pisa	283 563	53 032	29 118	312 681
Siena	205 926	30 905	2 008	207 934
Toscana	2 208 869	378 768	112 500	2 321 369

Popolazione dei singoli compartimenti e provincie calcolata al 30 giugno 1897.

Segue Tavola I.

PROVINCIE E COMPARTIMENTI	POPOLAZIONE presente secondo il censimento del 31 dicembre 1881 nel territorio dell'anno 1897	ECCEDENZA dei nati sui morti dal 1° gennaio 1882 al 31 dicembre 1897	AUMENTO DELLA POPOLAZIONE dal 1° gennaio 1882 al 30 giugno 1897 sup- ponendo che sia av- venuto in ogni cir- condario nella stessa proporzione in cui fu osservato fra il censimento del 1871 e quello del 1881.	POPOLAZIONE calcolata al 30 giugno 1897 aggiungendo alle cifre della colonna 2 quelle della colonna 4
1	2	3	4	5
Ancona	267 338	50 193	7 873	275 211
Ascoli Piceno	209 185	43 187	9 887	219 072
Macerata	239 713	43 894	4 287	244 000
Pesaro e Urbino	223 043	38 960	16 180	239 223
Marche	939 279	176 234	38 227	977 506
Perugia . . Umbria	572 060	108 783	36 455	608 515
Roma . . . Lazio	903 472	165 676	128 126	1 031 598
Aquila degli Abruzzi	353 027	70 196	33 876	386 903
Campobasso	365 434	52 167	18 543	383 977
Chieti	343 948	60 673	7 529	351 477
Teramo	254 806	53 953	14 388	269 194
Abruzzi e Molise	1 317 215	236 989	74 336	1 391 551
Avellino	392 619	73 446	27 651	420 270
Benevento	238 425	40 623	10 400	248 825
Caserta	714 131	134 458	32 169	746 300
Napoli	1 001 245	127 011	160 302	1 161 547
Salerno	550 157	91 337	25 904	576 061
Campania	2 896 577	466 875	256 426	3 153 003
Bari delle Puglie	679 499	149 464	131 865	811 364
Foggia	356 267	48 888	57 686	413 953
Lecce	553 298	114 223	103 797	657 095
Puglie	1 589 064	312 575	293 348	1 882 412
Potenza . . Basilicata	524 504	63 534	24 477	548 981
Catanzaro	433 975	71 670	36 715	470 690
Cosenza	451 185	91 959	20 655	471 840
Reggio di Calabria	372 723	72 535	31 627	404 350
Calabria	1 257 883	236 164	88 997	1 346 880
Caltanissetta	266 379	53 322	65 555	331 934
Catania	563 457	112 009	120 199	683 656
Girgenti	312 487	76 441	39 521	352 008
Messina	460 924	104 445	68 565	529 489
Palermo	699 151	143 631	143 804	842 955
Siracusa	341 526	90 369	84 119	425 645
Trapani	283 977	73 261	94 054	378 031
Sicilia	2 927 901	653 478	615 817	3 543 718
Cagliari	420 635	56 122	46 787	467 422
Sassari	261 367	45 540	29 885	291 252
Sardegna	682 002	101 662	76 672	758 674
REGNO	28 459 628	5 146 544	2 925 225	31 384 853

§ III.

RISULTATI GENERALI

del movimento dello stato civile dal 1872 al 1897.

La tavola II riassume i dati del movimento dello stato civile pei ventisei anni corsi dal 1872 al 1897 inclusivamente.

Tavola II.

ANNI	POPOLAZIONE		MATRIMONI		NATI		NATI-MORTI		MORTI		ECCEDENZA dei nati sui morti
	calcolata al 30 giugno		Numero totale	per 1000 abitanti	Numero totale	per 1000 abitanti	Numero totale	per 1000 abitanti	Numero totale	per 1000 abitanti	
1872	26 884 077	202 361	7.53	1 020 682	37.97	29 546	1.10	827 498	30.78	193 184	
1873	27 049 924	214 906	7.94	985 188	36.42	28 351	1.05	813 973	30.09	171 215	
1874	27 215 771	207 997	7.64	951 658	34.97	26 991	0.99	827 253	30.40	124 405	
1875	27 381 618	230 486	8.42	1 035 377	37.81	29 830	1.09	843 161	30.79	192 216	
1876	27 547 465	225 453	8.18	1 083 721	39.34	33 069	1.20	796 420	28.91	287 301	
1877	27 713 312	214 972	7.76	1 029 037	37.13	31 406	1.13	787 817	28.43	241 220	
1878	27 879 160	199 885	7.17	1 012 475	36.32	31 305	1.12	813 550	29.18	198 925	
1879	28 045 008	213 096	7.60	1 064 153	37.94	33 625	1.20	836 682	29.83	227 471	
1880	28 210 856	196 738	6.97	957 900	33.96	30 405	1.08	869 992	30.84	87 908	
1881	28 376 704	230 143	8.11	1 081 125	38.10	35 254	1.24	784 181	27.63	296 944	
1882	28 553 990	224 041	7.85	1 061 094	37.16	35 384	1.24	787 326	27.57	273 768	
1883	28 742 714	231 945	8.07	1 071 452	37.28	37 217	1.29	794 196	27.63	277 256	
1884	28 931 438	239 513	8.28	1 130 741	39.08	38 307	1.32	780 361	26.97	350 380	
1885	29 120 162	233 931	8.03	1 125 970	38.67	39 339	1.35	787 217	27.03	338 753	
1886	29 308 886	233 310	7.96	1 086 960	37.09	39 204	1.34	844 603	28.82	242 357	
1887	29 497 610	235 629	7.99	1 152 906	39.08	42 485	1.44	828 992	28.10	323 914	
1888	29 686 334	236 883	7.98	1 119 563	37.71	42 007	1.42	820 431	27.64	299 132	
1889	29 875 058	230 451	7.71	1 149 197	38.47	43 945	1.47	768 068	25.71	381 129	
1890	30 063 782	221 972	7.38	1 083 103	36.03	42 117	1.40	795 911	26.47	287 192	
1891	30 252 500	227 656	7.53	1 132 139	37.42	44 360	1.47	795 327	26.29	336 812	
1892	30 441 224	228 572	7.51	1 110 573	36.48	44 758	1.47	802 779	26.37	307 794	
1893	30 629 955	228 103	7.45	1 126 296	36.77	46 254	1.51	776 713	25.36	349 583	
1894	30 818 677	231 581	7.51	1 102 935	35.79	46 256	1.50	776 372	25.19	326 563	
1895	31 007 399	228 152	7.36	1 092 102	35.23	45 896	1.48	783 813	25.28	308 289	
1896	31 196 126	222 603	7.14	1 095 505	35.12	46 364	1.49	758 129	24.30	337 376	
1897	31 384 853	229 041	7.30	1 101 848	35.11	47 132	1.50	695 602	22.16	406 246	

La popolazione al 30 giugno 1872 fu calcolata aggiungendo alla cifra del censimento al 31 dicembre 1871 la metà dell'aumento medio annuale avvenuto fra il 1871 e il 1881, e per ognuno degli anni corsi fra il 1872 e il 1882 si è aggiunta alle cifre del censimento al 31 dicembre 1871 una decima parte (ossia l'aumento medio aritmetico) della differenza fra quel censimento ed il successivo (1). Per gli anni posteriori al 1881 la popolazione fu calcolata nel modo indicato a pagina iv.

(1) Nei volumi precedenti fino al 1893 i quozienti di nuzialità, di natività e di mortalità per ciascun anno, invece di essere calcolati sulla cifra di popolazione media dell'anno, e più precisamente della popolazione al 30 giugno, furono calcolati in rapporto alla cifra di popolazione al 31 dicembre di ciascun anno. Per questa differenza di metodo, le cifre della popolazione del Regno ed i quozienti di nuzialità, di natività e di mortalità, per ciascun anno dal 1872 al 1892, indicati in questo volume, differiscono alquanto da quelli calcolati per gli stessi anni e pubblicati nei volumi del *Movimento dello stato civile* di quegli anni.

§ IV.

MATRIMONI.

I matrimoni contratti nel 1897 furono 229,041, pari a 7.30 matrimoni per 1000 abitanti; questa proporzione è superiore a quella dell'anno precedente, ma lievemente inferiore a quella riscontrata nel 1895. Seguono le cifre dei matrimoni avvenuti in ciascuno degli anni preindicati nei singoli compartimenti del Regno.

Tavola III.

COMPARTIMENTI	ANNO 1895		ANNO 1896		ANNO 1897	
	Totale dei matrimoni	Matrimoni per 1000 abitanti	Totale dei matrimoni	Matrimoni per 1000 abitanti	Totale dei matrimoni	Matrimoni per 1000 abitanti
Piemonte	23 267	7.02	22 383	6.71	22 599	6.74 ✕
Liguria	6 334	6.51	6 389	6.52	6 341	6.43 ↗
Lombardia	28 778	7.16	28 900	7.14	29 351	7.21
Veneto	22 802	7.43	21 436	6.94	21 588	6.94 ✕
Emilia	16 223	7.09	17 010	7.41	16 742	7.27
Toscana	17 619	7.64	17 081	7.38	17 414	7.50
Marche	7 134	7.34	7 420	7.61	7 180	7.35
Umbria	4 448	7.37	4 545	7.50	4 942	8.12 —
Lazio	6 458	6.36	6 798	6.64	7 267	7.04
Abruzzi e Molise	11 137	8.06	10 310	7.43	11 036	7.93 ↗
Campania	23 393	7.50	22 664	7.23	22 922	7.27
Puglie	13 808	7.49	13 219	7.09	15 181	8.06 —
Basilicata	4 484	8.22	3 995	7.30	4 311	7.85
Calabrie	11 260	8.51	10 866	8.10	10 652	7.91 —
Sicilia	25 711	7.42	24 101	6.88	25 899	7.31
Sardegna	5 196	6.94	5 486	7.28	5 616	7.40
REGNO . . .	228 152	7.36	222 603	7.14	229 041	7.30

Matrimoni classificati secondo lo stato civile degli sposi.

Nel seguente prospetto sono classificati i matrimoni conclusi nel 1897, secondo le combinazioni di stato civile degli sposi.

Anno 1897.

Tavola IV.

COMPARTIMENTI	NUMERO DEI MATRIMONI CONCHIUSSI								
	TOTALE	Tra Celibi		Tra Vedovi		PER 100 MATRIMONI			
		e		e		Tra Celibi		Tra Vedovi	
		Nubili	Vedove	Nubili	Vedove	Nubili	Vedove	Nubili	Vedove
Piemonte	22 599	19 680	488	1 849	582	87	2	8	3
Liguria	6 341	5 512	192	518	119	87	3	8	2
Lombardia	29 351	25 709	662	2 159	821	88	2	7	3
Veneto	21 588	19 428	335	1 390	435	90	2	6	2
Emilia	16 742	14 877	276	1 127	462	89	1	7	3
Toscana	17 414	15 487	324	1 174	429	89	2	7	2
Marche	7 180	6 406	107	552	115	89	1	8	2
Umbria	4 942	4 409	111	345	77	89	2	7	2
Lazio	7 267	6 312	321	478	156	87	4	7	2
Abruzzi e Molise . . .	11 036	9 260	300	894	582	84	3	8	5
Campania	22 922	19 120	858	1 755	1 189	83	4	8	5
Puglie	15 131	12 570	619	1 130	862	83	4	7	6
Basilicata	4 311	3 472	166	343	330	80	4	8	8
Calabrie	10 652	8 977	423	855	397	84	4	8	4
Sicilia	25 899	21 905	1 091	1 977	926	84	4	8	4
Sardegna	5 616	4 548	255	539	274	81	4	10	5
REGNO . . .	229 041	197 672	6 523	17 035	7 756	86	3	8	3

Matrimoni classificati secondo i mesi dell'anno in cui furono conchiusi.

Classifichiamo i matrimoni secondo le stagioni e i mesi in cui furono conchiusi, negli anni 1895, 1896 e 1897. Diamo, oltre alle cifre assolute, le proporzioni a dodicimila matrimoni, supponendo ciascun mese composto di trenta giorni, cioè diminuendo di una trentunesima parte la cifra dei matrimoni per ogni mese che abbia trentun giorni, e ingrandendo la cifra del febbraio in modo da farla corrispondere anch'essa a un mese di trenta giorni (1). Con questo artificio di calcolo possiamo rappresentare la distribuzione proporzionale dei matrimoni nei diversi mesi dell'anno.

Tavola V.

M E S I	NUMERO DEI MATRIMONI CONCHIUSI					
	T O T A L E			P R O P O R Z I O N E M E N S I L E S U 12 000		
	1895	1896	1897	1895	1896	1897
Marzo	16 014	14 590	15 588	821	771	796
Aprile	18 593	21 142	18 153	986	1 154	958
Maggio	15 596	16 257	17 653	800	859	902
Giugno	15 745	13 956	14 294	835	762	755
Luglio	11 283	11 686	12 901	579	618	659
Agosto	13 616	13 008	13 912	699	687	711
Settembre	17 769	15 885	16 312	942	867	861
Ottobre	21 187	20 420	21 333	1 087	1 079	1 090
Novembre	25 635	24 794	24 306	1 359	1 354	1 283
Dicembre	21 483	19 766	19 784	1 102	1 045	1 011
Gennaio	21 735	22 537	23 125	1 115	1 191	1 182
Febbraio	29 496	28 562	31 680	1 675	1 613	1 792
ANNO . . .	228 152	222 603	229 041	12 000	12 000	12 000

(1) La diminuzione per ragguagliare tutti i mesi a 30 giorni si è fatta soltanto sulle cifre proporzionali; le cifre assolute sono quali risultano dalle tavole dello stato civile.

Istruzione elementare degli sposi.

La tavola seguente dà, per gli anni corsi dal 1890 al 1897, il numero degli sposi e delle spose che sottoscrissero o no l'atto di matrimonio.

Tavola VI.

ANNI	NUMERO DEGLI SPOSI					
	CHE SOTTOSCRISSERO L'ATTO DI MATRIMONIO			CHE NON SOTTOSCRISSERO L'ATTO DI MATRIMONIO		
	Totale	Maschi	Femmine	Totale	Maschi	Femmine

Cifre assolute.

1890	218 628	130 134	88 494	225 316	91 838	133 478
1891	227 026	134 048	92 978	228 286	93 608	134 678
1892	232 363	136 589	95 774	224 781	91 983	132 798
1893	238 593	139 210	99 383	217 613	88 893	128 720
1894	244 116	141 549	102 567	219 046	90 032	129 014
1895	246 967	141 634	105 333	209 337	86 518	122 819
1896	245 920	140 329	105 591	199 286	82 274	117 012
1897	253 984	144 342	109 642	204 098	84 699	119 399

Proporzioni centesimali.

1890	49.25	58.63	39.87	50.75	41.37	60.13
1891	49.86	58.88	40.84	50.14	41.12	59.16
1892	50.83	59.76	41.90	49.17	40.24	58.10
1893	52.30	61.03	43.57	47.70	38.97	56.43
1894	52.71	61.12	44.29	47.29	38.88	55.71
1895	54.12	62.08	46.17	45.88	37.92	53.83
1896	55.24	63.04	47.43	44.76	36.96	52.57
1897	55.45	63.02	47.87	44.55	36.98	52.13

Nella tavola VII sono disposte le provincie secondo l'ordine crescente del numero degli sposi analfabeti per 100 sposi nell'anno 1897 e sono indicate anche le proporzioni relative ai due anni precedenti.

Tavola VII.

Numero d'ordine	PROVINCIE	ANALFABETI SU 100 SPOSI					Numero d'ordine	PROVINCIE	ANALFABETI SU 100 SPOSI				
		1897			1896	1895			1897			1896	1895
		Maschi	Femm.	Totale	M. e Fem.	M. e Fem.			Maschi	Femm.	Totale	M. e Fem.	M. e Fem.
1	Torino	4	5	4	5	5	37	Napoli	41	57	49	48	49
2	Sondrio	5	7	6	7	6	38	Aquila degli Abruz.	34	66	50	53	53
3	Como	5	7	6	8	9	39	Ravenna	47	55	51	50	50
4	Novara	7	10	9	9	9	40	Palermo	45	60	52	53	56
5	Alessandria	9	13	11	10	11	41	Siena	43	63	53	54	55
6	Bergamo	11	13	12	13	14	42	Arezzo	44	70	57	58	58
7	Cuneo	10	14	12	14	8	43	Macerata	44	71	57	60	62
8	Porto Maurizio	9	17	13	16	15	44	Perugia	45	70	58	58	57
9	Milano	13	15	14	15	17	45	Forlì	52	64	58	61	59
10	Brescia	16	18	17	16	18	46	Sassari	49	71	60	61	60
11	Pavia	16	19	17	18	20	47	Pesaro e Urbino	54	70	62	62	62
12	Genova	15	21	18	19	19	48	Salerno	51	73	62	63	64
13	Belluno	10	26	18	18	19	49	Ascoli Piceno	49	77	63	65	63
14	Livorno	15	29	22	21	22	50	Caserta	53	76	65	65	64
15	Vicenza	14	30	22	25	26	51	Trapani	56	76	66	65	67
16	Cremona	21	24	22	24	25	52	Messina	56	76	66	67	67
17	Verona	19	34	26	28	29	53	Campobasso	53	81	67	67	70
18	Udine	14	41	27	30	31	54	Chieti	55	81	68	69	72
19	Mantova	23	33	28	29	31	55	Lecce	56	80	68	68	69
20	Treviso	21	38	30	31	33	56	Foggia	61	77	69	68	70
21	Bologna	28	39	33	34	34	57	Cagliari	57	80	69	63	70
22	Piacenza	34	33	33	38	38	58	Catania	62	77	69	70	72
23	Lucca	25	45	35	34	35	59	Teramo	59	81	70	72	73
24	Reggio Emilia	27	47	37	41	44	60	Benevento	56	85	70	72	71
25	Modena	32	45	39	43	46	61	Avellino	59	83	71	72	72
26	Padova	32	46	39	39	41	62	Siracusa	63	80	71	74	76
27	Firenze	30	49	39	40	41	63	Bari delle Puglie	65	79	72	72	74
28	Roma	30	51	41	40	39	64	Caltanissetta	67	79	73	73	74
29	Venezia	35	47	41	40	42	65	Potenza	67	82	75	76	77
30	Grosseto	32	50	41	43	46	66	Catanzaro	66	87	76	77	78
31	Rovigo	31	52	42	41	45	67	Reggio di Calabria	66	87	77	77	77
32	Parma	38	48	43	42	44	68	Girgenti	71	84	77	76	77
33	Massa e Carrara	31	57	44	46	47	69	Cosenza	70	87	78	80	81
34	Pisa	30	59	44	46	46							
35	Ferrara	39	58	48	52	52							
36	Ancona	37	61	49	51	52							
								REGNO	37	52	45	45	46

Se invece di considerare i matrimoni contratti nel complesso dei comuni di ciascuna provincia, si considerano soltanto quelli contratti nel comune capoluogo, si trova che nelle grandi città l'istruzione elementare è più diffusa che nei minori comuni circostanti.

La tavola data a pagina 59 indica il numero degli atti di matrimonio sottoscritti da entrambi gli sposi o da uno solo di essi o da nessuno dei due, nell'anno 1897, per ciascuno dei 69 comuni capoluoghi di provincia.

Nella tavola VIII abbiamo riportato le notizie per i due anni 1896 e 1897 per le dodici città che contano più di 100,000 abitanti.

Prendendo in esame le cifre del 1897, troviamo, ad esempio, che nel comune di Napoli vi erano 35 analfabeti ogni 100 sposi, e nell'intera provincia ve ne erano 49. La provincia di Roma dava 41 analfabeti su 100 sposi, e il comune capoluogo 17; la provincia di Milano 14 su 100, e il capoluogo 3; la provincia di Torino 4 su 100, e il capoluogo 2; la provincia di Palermo 52 su 100, e il capoluogo 33.

Istruzione elementare degli sposi nei comuni che hanno più di 100,000 abitanti.

Tavola VIII.

COMUNI	CIFRE ASSOLUTE								CIFRE PROPORZIONALI degli analfabeti su 100 sposi					
	1897				1896				1897			1896		
	Totale degli sposi	Sposi analfabeti			Totale degli sposi	Sposi analfabeti			Maschi	Femmine	Totale	Maschi	Femmine	Totale
		Maschi	Femm.	Totale		Maschi	Femm.	Totale						
Napoli	7 360	969	1 617	2 586	7 660	983	1 653	2 636	26	44	35	26	43	34
Roma	5 422	282	647	929	5 458	279	682	961	10	24	17	10	25	18
Milano	6 576	82	129	211	6 248	112	168	280	2	4	3	4	5	4
Torino	3 934	28	66	94	3 678	40	80	120	1	3	2	2	4	3
Palermo	3 810	528	743	1 271	3 720	546	785	1 331	28	39	33	29	42	36
Genova	2 606	78	120	198	2 536	95	127	222	6	9	8	7	10	9
Firenze	2 568	101	189	290	2 564	125	183	308	8	15	11	10	14	12
Venezia	1 710	145	255	400	1 782	144	263	407	17	30	23	16	30	23
Bologna	1 742	59	93	152	1 784	61	119	180	7	11	9	7	13	10
Messina	2 068	442	592	1 034	1 968	390	564	954	43	57	50	40	57	48
Catania	1 840	380	545	925	1 668	337	496	833	41	59	50	40	59	50
Livorno	1 394	89	200	289	1 408	98	182	280	13	29	21	14	26	20

Sposi classificati per età.

Le tavole analitiche pubblicate a pag. 60 e seguente, danno, per ciascun compartimento, la classificazione degli sposi e delle spose per età, cioè secondo l'anno di nascita rispettivo. Ciascun gruppo di età è combinato colla notizia dello stato civile degli sposi.

Nella tavola IX dell'*Introduzione* furono calcolate le cifre proporzionali degli sposi e delle spose di ciascun gruppo d'età a 10,000 sposi e spose di qualunque età, per l'anno 1897.

Nel Regno, ogni 10,000 maschi che contrassero matrimonio durante il 1897, se ne contavano: 3 al disotto dei 18 anni, 155 da 18 anni a meno di 20, 2936 da 20 a 25, 3629 da 25 a 30, 1540 da 30 a 35, 664 da 35 a 40, 387 da 40 a 45, 260 da 45 a 50, 170 da 50 a 55, 110 da 55 a 60, 76 da 60 a 65, 42 da 65 a 70, e 28 da 70 anni in su.

Gli sposi giovani sono relativamente più numerosi nei compartimenti degli Abruzzi, della Calabria, della Campania e della Basilicata, in confronto a quelli di Lombardia, Veneto, Marche, Umbria e Sardegna.

I compartimenti nei quali sono in maggiori proporzioni gli sposi di età inferiore a 20 anni, hanno anche molti sposi di età avanzata, cioè superiore a 60 anni.

Nel Regno, ogni 10,000 donne che contrassero matrimonio nel 1897, ve n'erano: 2 sotto i 15 anni, 1886 da 15 anni a meno di 20, 4668 da 20 a 25, 1810 da 25 a 30, 710 da 30 a 35, 353 da 35 a 40, 219 da 40 a 45, 155 da 45 a 50, 94 da 50 a 55, 54 da 55 a 60, 30 da 60 a 65, 14 da 65 a 70, e 5 da 70 anni in su.

Le spose di età molto giovane sono numerose particolarmente in Basilicata, Sicilia e Calabria. I compartimenti dell'Italia meridionale e delle isole sono anche quelli che danno un contingente maggiore di spose di età avanzata, cioè al di là dei 50 anni.

1897. — CIFRE PROPORZIONALI A 10,000 SPOSI.

Tavola IX.

COMPARTIMENTI	ETÀ DEGLI SPOSI												
	Sotto i 18 anni	Da 18 anni a meno di 20	Da 20 anni a meno di 25	Da 25 anni a meno di 30	Da 30 anni a meno di 35	Da 35 anni a meno di 40	Da 40 anni a meno di 45	Da 45 anni a meno di 50	Da 50 anni a meno di 55	Da 55 anni a meno di 60	Da 60 anni a meno di 65	Da 65 anni a meno di 70	Da 70 anni in su
Piemonte	2	125	3 187	3 553	1 466	668	391	230	149	93	77	35	24
Liguria	88	2 382	3 697	1 967	837	424	270	150	79	52	30	24
Lombardia	38	3 142	4 057	1 425	581	314	185	117	72	41	19	9
Veneto	65	2 809	4 152	1 577	608	336	201	108	71	45	17	11
Emilia	4	97	2 441	3 517	1 831	877	478	305	202	123	64	41	20
Toscana	1	137	2 830	3 750	1 660	639	364	242	149	97	63	41	27
Marche	67	2 112	3 912	1 921	789	435	297	191	111	86	39	40
Umbria	45	1 755	3 574	2 160	950	600	395	223	132	91	51	24
Lazio	6	124	1 936	3 281	1 959	1 055	640	464	297	131	59	36	12
Abruzzi e Molise . .	5	488	3 407	3 105	1 281	532	354	264	197	140	113	67	47
Campania	8	270	3 306	3 294	1 332	581	362	277	209	141	106	62	52
Puglie	3	168	2 954	3 922	1 413	546	336	230	133	115	96	53	31
Basilicata	2	407	4 667	2 634	792	383	300	230	202	130	123	70	60
Calabrie	1	384	3 935	2 866	1 165	520	330	261	220	133	102	50	33
Sicilia	8	148	2 905	3 658	1 471	642	385	282	184	139	83	57	38
Sardegna	41	1 575	3 371	2 313	1 140	606	428	235	141	98	41	11
REGNO	3	155	2 936	3 629	1 540	664	387	260	170	110	76	42	28

CIFRE PROPORZIONALI A 10,000 SPOSE.

COMPARTIMENTI	ETÀ DELLE SPOSE												
	Sotto i 15 anni	Da 15 anni a meno di 20	Da 20 anni a meno di 25	Da 25 anni a meno di 30	Da 30 anni a meno di 35	Da 35 anni a meno di 40	Da 40 anni a meno di 45	Da 45 anni a meno di 50	Da 50 anni a meno di 55	Da 55 anni a meno di 60	Da 60 anni a meno di 65	Da 65 anni a meno di 70	Da 70 anni in su
Piemonte	2 229	4 752	1 690	634	299	149	110	67	38	20	9	3
Liguria	2	1 991	4 563	1 823	849	329	221	119	55	30	13	3	2
Lombardia	1 771	5 429	1 551	596	293	160	90	57	33	13	5	2
Veneto	1 142	5 384	2 178	693	283	142	78	52	27	15	5	1
Emilia	1	1 230	4 619	2 063	949	497	262	191	87	54	30	14	3
Toscana	1 407	4 892	2 023	793	340	209	165	82	53	23	8	5
Marche	949	4 879	2 258	860	420	269	170	117	45	24	6	3
Umbria	2	1 016	4 309	2 374	978	505	327	254	142	47	32	10	4
Lazio	3	1 154	3 788	2 313	1 108	607	449	325	165	41	32	7	8
Abruzzi e Molise . .	4	1 918	4 611	1 864	637	312	188	173	116	78	59	31	9
Campania	4	1 517	4 660	2 011	713	351	242	194	131	85	54	29	9
Puglie	3	2 296	4 580	1 634	570	303	216	149	106	74	42	16	11
Basilicata	7	3 566	4 168	884	396	289	254	135	105	91	51	42	12
Calabrie	5	2 776	4 318	1 415	567	322	234	163	104	47	33	10	6
Sicilia	9	3 182	3 741	1 397	618	356	250	193	123	73	33	19	6
Sardegna	1 572	4 043	1 998	1 051	552	320	211	125	79	27	20	2
REGNO	2	1 886	4 668	1 810	710	353	219	155	94	54	30	14	5

Su 10,000 SPOSI.

Tavola X.

	Sotto i 18 anni		Da 18 a 20 anni		Da 20 a 25 anni		Da 25 a 30 anni		Da 30 a 35 anni		Da 35 a 40 anni		Da 40 a 45 anni		Da 45 a 50 anni		Da 50 a 55 anni		Da 55 a 60 anni		Da 60 a 65 anni		Da 65 a 70 anni		Da 70 anni in su		TOTALE	
	Celibi	Vedovi	Celibi	Vedovi	Celibi	Vedovi	Celibi	Vedovi	Celibi	Vedovi	Celibi	Vedovi	Celibi	Vedovi	Celibi	Vedovi	Celibi	Vedovi	Celibi	Vedovi	Celibi	Vedovi	Celibi	Vedovi	Celibi	Vedovi	Celibit	Vedovi
1897 .	3	..	174	..	3 277	130	3 966	853	1 524	1 673	533	1 741	246	1 542	139	1 262	76	948	37	714	16	568	6	340	3	229	10 000	10 000

Su 10,000 SPOSE.

	Sotto i 15 anni		Da 15 a 20 anni		Da 20 a 25 anni		Da 25 a 30 anni		Da 30 a 35 anni		Da 35 a 40 anni		Da 40 a 45 anni		Da 45 a 50 anni		Da 50 a 55 anni		Da 55 a 60 anni		Da 60 a 65 anni		Da 65 a 70 anni		Da 70 anni in su		TOTALE	
	Nubili	Vedove	Nubili	Vedove	Nubili	Vedove	Nubili	Vedove	Nubili	Vedove	Nubili	Vedove	Nubili	Vedove	Nubili	Vedove	Nubili	Vedove	Nubili	Vedove	Nubili	Vedove	Nubili	Vedove	Nubili	Vedove	Nubili	Vedove
1897 .	2	..	2 008	42	4 940	570	1 842	1 323	643	1 713	273	1 557	140	1 408	85	1 215	42	890	16	625	6	390	2	196	1	71	10 000	10 000

Dianno le cifre proporzionali degli sposi e delle spose di ciascun gruppo d'età, divisi in celibi e vedovi, rispetto a 10,000 sposi e spose di qualunque età, divisi pure per stato civile.

I dati contenuti nelle tavole analitiche a pag. 60 e 61, servono anche per calcolare l'età media degli sposi e delle spose. Siccome lo spoglio fu fatto per gruppi di cinque anni di età, per poter calcolare l'età media, si è supposto che tutti gli individui di ciascun gruppo avessero l'età media del gruppo; per esempio, si è supposto che tutti gli sposi in età fra 30 e 35 anni avessero 32 anni, e tutti quelli compresi fra 35 e 40 anni avessero 37 anni. Lo stesso dicasi per l'età delle spose. Con questo procedimento si sono ottenuti per i due anni 1896 e 1897 i valori che seguono:

Età media alla data del matrimonio.

Tavola XI.

ANNI	SPOSI						SPOSE					
	Celibi		Vedovi		Totale		Nubili		Vedove		Totale	
	Anni	Mesi	Anni	Mesi	Anni	Mesi	Anni	Mesi	Anni	Mesi	Anni	Mesi
1896.	27	9	43	3	29	5	24	—	40	2	25	—
1897.	27	6	43	3	29	3	23	11	40	2	24	11

L'età media degli sposi (uomini), alle prime nozze, è inferiore di circa due anni all'età media di tutti gli sposi, compresi i vedovi. Per le femmine la differenza di età in rapporto allo stato civile è soltanto di un anno.

Età media degli sposi classificati per professione.

La tavola X a pag. 62 dà per gli sposi (uomini) la classificazione per età e per stato civile combinata anche colla notizia della professione esercitata. Calcolando l'età media di ciascun gruppo, col procedimento che abbiamo indicato, si forma la tavola seguente, nella quale si sono messi accanto ai risultati della statistica per l'anno 1897, quelli rilevati nell'anno precedente.

Età media degli sposi.

Tavola XII.

PROFESSIONI O CONDIZIONI	1897				1896			
	CELIBI		VEDOVI		CELIBI		VEDOVI	
	Anni	Mesi	Anni	Mesi	Anni	Mesi	Anni	Mesi
Agricoltori, pastori, giardinieri .	27	..	43	2	27	2	43	1
Marinai, pescatori, barcaioli . .	27	11	42	6	27	9	42	4
Braccianti	28	..	46	1	28	1	43	9
Muratori, formaciai	26	11	41	3	25	7	41	11
Operai di altre industrie	27	6	40	11	27	8	41	8
Artigiani indipendenti (non salarati)	26	10	41	5	26	10	41	6
Commercianti, direttori di stabilimenti industriali, albergatori, agenti di cambio	28	4	43	2	29	2	44	4
Impiegati di amministrazioni pubbliche e private	30	3	43	3	30	1	43	4
Avvocati, procuratori, notai, medici, farmacisti, ingegneri, geometri, professori	31	1	47	3	31	1	46	3
Pittori, scultori, fotografi . . .	27	8	42	4	26	6	42	..
Ufficiali dell'esercito e della Regia marina	35	2	45	9	33	3	42	3
Proprietari, capitalisti	29	9	47	11	27	11	47	10
Maestri	30	6	42	10	29	11	45	11
Pensionati	47	7	61	6	46	10	59	11
Altre professioni e professioni non determinate	27	5	43	7	28	4	43	1
TOTALE . . .	27	6	43	3	27	9	43	3
	29,3				29,5			

Gli Ufficiali dell'Esercito e dell'Armata, le persone che esercitano una professione liberale, gli impiegati di amministrazioni pubbliche e private, i pensionati e in genere tutte le persone per le quali si richiedono parecchi anni di studio e di tirocinio per procurarsi col lavoro un reddito corrispondente alla loro posizione sociale, si sposano relativamente più tardi.

Matrimoni fra consanguinei.

Questa indagine, iniziata nel 1865, fu continuata fino a tutto l'anno 1883; poi venne sospesa, perchè la sola indicazione del numero di questi matrimoni non dava lume sufficiente per la questione fisiologica dell'influenza che codeste unioni possono esercitare sulla vitalità e sullo stato fisico della prole. Per avere notizie conclusive, si sarebbe dovuto tener dietro allo sviluppo delle famiglie derivanti da coniugi consanguinei, e questa indagine usciva fuori dal compito e dai mezzi della statistica ufficiale. Inoltre la statistica dei matrimoni fra parenti comprendeva allora tanto i matrimoni tra cognati, quanto quelli

tra consanguinei, e nell'indicare il numero dei matrimoni tra cugini, non si distingueva il grado preciso di parentela. Siccome per la legge civile la qualità di cugino non è un impedimento al matrimonio, a togliere il quale occorra una dispensa speciale, mancava ogni mezzo legale per accertarsi che il numero dei matrimoni fra cugini dichiarato dagli uffici comunali di stato civile fosse esatto.

A titolo di confronto colle statistiche degli anni precedenti, si è ripigliata nel 1897 questa indagine; ma l'indicazione di matrimonio fra cugini fu richiesta solamente nel caso in cui si trattasse di unione tra figli di fratelli oppure di sorelle.

Nell'anno 1897 si contarono nel Regno 144 matrimoni fra zio e nipote, 6 fra zia e nipote e 1046 fra cugini in primo grado. Complessivamente, ogni 1000 matrimoni ne sarebbero stati contratti 5.22 tra consanguinei. Le proporzioni più alte sono date dalla Liguria (12.77), dal Piemonte (10.09), dalla Sicilia (9.92) e dalla Lombardia (9.57); le più basse dalle provincie dell'Italia centrale e del Veneto — Umbria (1.01), Emilia (1.25), Marche (1.53) e Veneto (1.62). Notiamo che in questi ultimi compartimenti sono anche meno frequenti i matrimoni di vedovi, i quali, al pari dei matrimoni fra consanguinei, trovano ostacolo nella legge canonica.

I matrimoni fra zii e nipoti e zie e nipoti furono in numero di 141 nel 1880, di 181 nel 1881, di 171 nel 1882. I matrimoni fra cugini furono 1460 nel 1880, 1438 nel 1881, 1392 nel 1882. Queste ultime tre cifre superano di circa un terzo quella relativa al 1897 (1046); ma, come si è avvertito testè, in quegli anni si richiedeva soltanto se i coniugi fossero cugini senza specificarne il grado.

Matrimoni celebrati nell'anno 1897 fra consanguinei.

Tavola XIII.

COMPARTIMENTI	T R A			TOTALE	TOTALE dei matrimoni	PROPORZIONE per 1000 matrimoni
	zio e nipote	zia e nipote	cugini in primo grado			
Piemonte	23	..	205	228	22 599	10.09
Liguria	22	..	59	81	6 341	12.77
Lombardia	20	2	259	281	29 351	9.57
Veneto	35	35	21 588	1.62
Emilia	2	1	18	21	16 742	1.25
Toscana	4	1	51	56	17 414	3.22
Marche	2	..	9	11	7 180	1.53
Umbria	5	5	4 942	1.01
Lazio	1	..	14	15	7 267	2.06
Abruzzi e Molise	5	..	23	28	11 036	2.54
Campania	7	..	34	41	22 922	1.79
Puglie	41	41	15 181	2.70
Basilicata	17	17	4 311	3.94
Calabrie	6	1	34	41	10 652	3.85
Sicilia	52	1	204	257	25 899	9.92
Sardegna	38	38	5 616	6.77
REGNO	144	6	1 046	1 196	229 041	5.22

§ V.

NATI

(esclusi i nati-morti).

Il numero dei nati (esclusi i nati-morti) fu nel 1897 di 1,101,848, il quale, ragguagliato a 1000 abitanti, dà un rapporto di 35. 11. Esso è alquanto inferiore a quello osservato nei due anni precedenti, come risulta dal seguente prospetto comparativo, da cui rilevasi pure la distribuzione dei nati per compartimenti.

Tavola XIV.

COMPARTIMENTI	ANNO 1895		ANNO 1896		ANNO 1897	
	Totale dei nati	Nati per 1000 abitanti — Popolazione al 30 giugno	Totale dei nati	Nati per 1000 abitanti — Popolazione al 30 giugno	Totale dei nati	Nati per 1000 abitanti — Popolazione al 30 giugno
Piemonte	99 060	29. 87	100 417	30. 11	99 193	29. 58
Liguria	29 959	30. 77	30 147	30. 77	30 126	30. 56
Lombardia	142 161	35. 36	142 496	35. 23	143 728	35. 31
Veneto	107 353	34. 96	108 925	35. 25	112 137	36. 07
Emilia	80 182	35. 06	82 904	36. 13	84 342	36. 62
Toscana	76 558	33. 19	80 586	34. 82	79 500	34. 25
Marche	35 814	36. 82	36 021	36. 94	37 520	38. 38
Umbria	20 581	34. 09	21 696	35. 79	22 231	36. 53
Lazio	35 910	35. 38	35 078	34. 28	36 919	35. 79
Abruzzi e Molise	50 197	36. 32	51 929	37. 45	51 246	36. 83
Campania	110 577	35. 44	110 401	35. 20	108 971	34 56
Puglie	75 809	41. 10	70 882	38. 04	75 746	40. 24
Basilicata	19 928	36. 51	18 884	34. 50	19 535	35. 58
Calabrie	54 873	41. 09	53 037	39. 55	51 159	37. 98
Sicilia	128 530	37. 10	126 600	36. 13	124 172	35. 04
Sardegna	24 610	32. 87	25 502	33. 83	25 323	33. 38
REGNO . . .	1 092 102	35. 22	1 095 505	35. 12	1 101 848	35. 11

Nati divisi per sesso.

I nati (esclusi i nati-morti) nell'anno 1897 dividonsi, secondo il sesso, in 566,654 maschi e 535,194 femmine; ogni 1000 femmine si ebbero 1,059 nati maschi. Ogni 1000 nati di sesso femminile si ebbero nei nove anni 1862-70 1,064 maschi, nel decennio 1871-80 1,058 maschi, nel decennio 1881-90 1,059, e nei sei anni 1891-96 1,057.

Nati divisi in legittimi ed illegittimi.

Volendosi distinguere i nati secondo che la filiazione loro era legittima od illegittima, si trova una difficoltà nel fatto, che un certo numero di bambini sono *esposti* nelle ruote annesse agli ospizi dei trovatelli, ovvero sono abbandonati in luogo pubblico, senza che si sappia se sono figli di persone unite in matrimonio. Perciò, fino a tutto il 1883, si dividevano in *legittimi*, *illegittimi* ed *esposti*, ed in questa terza categoria si sarebbero dovuti collocare solamente i bambini di origine ignota, trovati esposti nelle ruote o in altro luogo. Ma siccome le cifre segnate sotto la rubrica *esposti*, apparivano per molti Comuni troppo grandi, in confronto a quelle di altri Comuni che si trovano in condizioni sociali molto simili, si aveva motivo di temere che sotto il nome di esposti si comprendessero per alcuni Comuni tutti quanti i bambini ricoverati nel brefotrofo, anche quando l'Amministrazione sapeva che erano illegittimi.

Per evitare queste differenze d'interpretazione, i nati nel 1884 e negli anni susseguenti furono ripartiti in tre categorie alquanto diverse da quelle adottate prima, in modo da avere in una prima rubrica il numero dei legittimi, in una seconda il numero degli illegittimi riconosciuti nell'atto di nascita da uno o da entrambi i genitori, ed in una terza rubrica, complessivamente, il numero degli illegittimi non riconosciuti nell'atto di nascita dai genitori e quello dei nati di stato civile ignoto. Gli iscritti nella terza categoria rappresentano con approssimazione il numero dei bambini, per l'allevamento dei quali deve provvedere la carità pubblica, mentre quasi tutti gli illegittimi riconosciuti dai genitori sono allevati in famiglia a cura di questi ultimi.

È possibile che fra i bambini di stato civile ignoto, che abbiamo compreso nella stessa categoria degli illegittimi non riconosciuti, alcuni siano figli di persone unite in matrimonio; ma è lecito ritenere che il numero di questi sia piccolissimo; e come abbiamo fatto negli scorsi anni, continueremo a sommare i nati iscritti nella seconda con quelli della terza categoria, per formare la cifra più verosimile delle nascite illegittime. Questo totale potrà essere maggiore di quello reale, ma di una quantità assai piccola.

Nella tavola XV è indicato il numero dei nati illegittimi riconosciuti da uno o da entrambi i genitori, e il numero degli illegittimi non riconosciuti, coi quali ultimi sono sommati anche gli esposti nelle ruote o in luogo pubblico, per ciascun compartimento e per ognuno dei tre anni corsi dal 1895 al 1897. Il compartimento dell'Emilia fu diviso in due parti, cioè in un gruppo formato dalle provincie di Parma, Piacenza, Modena e Reggio, al quale si è conservata la denominazione di Emilia, ed in un secondo gruppo che comprende le provincie di Bologna, Ferrara, Forlì e Ravenna, al quale si è dato il nome di Romagna. In queste ultime provincie, che facevano parte dell'antico Stato pontificio, il rapporto fra i nati illegittimi e il totale dei nati è maggiore assai che nelle prime quattro provincie. Oltre le cifre assolute, sono date anche le cifre proporzionali di ciascuna categoria di nati illegittimi a 1000 nati vivi, sia legittimi, sia illegittimi, negli stessi anni.

Nella tavola XVI è indicato il numero dei nati legittimi, quello degli illegittimi riconosciuti almeno da uno dei genitori e quello degli illegittimi non riconosciuti e degli esposti negli anni 1872, 1877, 1882, e dal 1887 al 1897. Nella stessa tavola sono indicate anche le cifre proporzionali dei nati legittimi e di quelli illegittimi od esposti, ogni 100 nati, e le cifre proporzionali dei maschi per 100 femmine, sia fra i nati legittimi, sia fra gli illegittimi riconosciuti, sia fra gli illegittimi non riconosciuti e gli esposti.

Nati illegittimi riconosciuti da uno o da entrambi i genitori, nati
Cifre assolute e cifre proporzionali a 1000

	PIEMONTE	LIGURIA	LOMBARDIA	VENETO	EMILIA (Piacenza, Parma, Modena e Reggio)	ROMAGNA (Bologna, Ferrara, Forlì e Ravenna)	TOSCANA	
1895 .	Illegittimi riconosciuti . .	1 392	777	1 271	3 927	1 116	7 547	3 705
	Esposti ed illegittimi non riconosciuti	1 764	941	2 681	2 246	1 027	1 601	2 256
1896 .	Illegittimi riconosciuti . .	1 379	728	1 232	3 997	1 140	7 575	3 842
	Esposti ed illegittimi non riconosciuti	1 804	960	2 601	2 400	1 229	1 496	2 185
1897 .	Illegittimi riconosciuti . .	1 233	776	1 431	4 309	1 131	7 772	3 759
	Esposti ed illegittimi non riconosciuti	1.702	893	2 354	2 212	1 257	1 426	2 136

CIFRE PROPORZIONALI

1895 .	Illegittimi riconosciuti . .	14.05	25.94	8.94	36.58	29.71	177.09	48.39
	Esposti ed illegittimi non riconosciuti	17.81	31.41	18.86	20.92	27.34	37.57	29.47
TOTALE degli illegittimi ed esposti .		31.86	57.35	27.80	57.50	57.05	214.66	77.86
1896 .	Illegittimi riconosciuti . .	13.73	24.15	8.65	36.69	28.77	175.03	47.68
	Esposti ed illegittimi non riconosciuti	17.97	31.84	18.25	22.03	31.01	34.57	27.11
TOTALE degli illegittimi ed esposti .		31.70	55.99	26.90	58.72	59.78	209.60	74.79
1897 .	Illegittimi riconosciuti . .	12.43	25.76	9.96	38.43	28.18	175.79	47.28
	Esposti ed illegittimi non riconosciuti	17.16	29.64	16.38	19.73	31.32	32.25	26.87
TOTALE degli illegittimi ed esposti .		29.59	55.40	26.34	58.16	59.50	208.04	74.15

illegittimi non riconosciuti ed esposti, classificati per compartimenti.
nati negli anni 1895, 1896 e 1897.

Tavola XV.

MARCHE	UMBRIA	LAZIO	ABRUZZI E MOLISE	CAMPANIA	PUGLIE	BASILICATA	CALABRIE	SICILIA	SARDEGNA	REGNO
2 977	2 046	6 384	952	1 445	811	309	1 212	2 917	1 504	40 292
920	1 073	1 560	1 074	2 865	1 719	531	2 203	5 224	562	30 247
2 821	2 128	6 183	907	1 426	853	312	1 219	2 895	1 451	40 088
936	1 121	1 501	1 174	3 010	1 470	476	2 124	5 098	605	30 190
2 859	2 089	6 844	1 011	1 479	866	353	1 180	2 978	1 296	41 366
912	1 053	1 520	1 060	2 981	1 505	392	2 008	4 788	634	28 833

A 1000 NATI.

83.12	99.41	177.78	18.96	13.07	10.70	15.50	22.09	22.70	61.11	36.89
25.69	52.14	43.44	21.40	25.91	22.67	26.65	40.15	40.64	22.84	27.70
108.81	151.55	221.22	40.36	38.98	33.37	42.15	62.24	63.34	83.95	64.59
78.32	98.08	176.26	17.47	12.92	12.03	16.52	22.98	22.87	56.90	36.59
25.98	51.67	42.79	22.61	27.26	20.74	25.21	40.05	40.27	23.72	27.56
104.30	149.75	219.05	40.08	40.18	32.77	41.73	63.03	63.14	80.62	64.15
76.20	93.97	185.38	19.73	13.57	11.43	18.07	23.07	23.98	51.18	37.54
24.31	47.37	41.17	20.68	27.36	19.87	20.07	39.25	38.56	25.04	26.17
100.51	141.34	226.55	40.41	40.93	31.30	38.14	62.32	62.54	76.22	63.71

TAVOLA XVI.

ANNI	TOTALE dei nati (esclusi i nati-morti)	NUMERO dei nati legittimi			NUMERO DEI NATI ILLEGITTIMI ED ESPOSTI									PER 100 NAT		Maschi legittimi per 100 femmine legittime	Maschi illegittimi riconosciuti per 100 femmine	Maschi illegittimi non riconosciuti per 100 femmine
					Complesso			Illegittimi riconosciuti			Illegittimi non riconosciuti od esposti (1)			Legit- timi	Illegit- timi ed esposti			
		Totale	Maschi	Femmine	Totale	Maschi	Femm.	Totale	Maschi	Femm.	Totale	Maschi	Femm.					
1872	1 020 682	949 775	489 963	459 812	70 907	36 340	34 567	37 062	19 311	17 751	33 845	17 029	16 816	93.05	6.95	107	109	101
1877	1 029 037	954 913	492 129	462 784	74 124	37 738	36 386	46 149	23 828	22 321	27 975	13 910	14 065	92.80	7.20	106	107	99
1882	1 061 094	981 451	504 962	476 489	79 643	40 752	38 891	50 649	26 184	24 465	28 994	14 568	14 426	92.49	7.51	106	107	101
1887	1 152 906	1 067 002	548 887	518 115	85 904	44 019	41 555	50 561	26 414	24 147	35 343	17 635	17 708	92.55	7.45	106	109	100
1888	1 119 563	1 037 150	533 054	504 096	82 413	42 027	40 386	48 301	24 977	23 324	34 112	17 050	17 062	92.64	7.36	106	107	100
1889	1 149 197	1 064 798	548 197	516 601	84 399	43 283	41 116	49 568	25 722	23 846	34 831	17 561	17 270	92.66	7.34	106	108	102
1890	1 083 103	1 004 255	516 281	487 974	78 848	40 097	38 751	46 104	23 741	22 363	32 744	16 356	16 388	92.72	7.28	106	106	100
1891	1 132 139	1 052 098	541 007	511 091	80 041	40 811	39 230	47 007	24 348	22 659	33 034	16 463	16 571	92.93	7.07	106	107	99
1892	1 110 573	1 032 617	530 986	501 631	77 956	39 801	38 155	45 990	23 820	22 170	31 966	15 981	15 985	92.98	7.02	106	107	100
1893	1 126 296	1 048 190	539 337	508 853	78 106	39 739	38 367	45 311	23 263	22 048	32 795	16 476	16 319	93.07	6.93	106	106	101
1894	1 102 935	1 028 242	528 444	499 798	74 693	37 968	36 725	43 502	22 413	21 089	31 191	15 555	15 636	93.23	6.77	105	106	99
1895	1 092 102	1 021 563	525 332	496 231	70 539	36 146	34 393	40 292	20 985	19 307	30 247	15 161	15 086	93.54	6.46	106	109	100
1896	1 095 505	1 025 227	526 747	498 480	70 278	36 148	34 130	40 088	21 002	19 086	30 190	15 146	15 044	93.58	6.42	106	110	101
1897	1 101 848	1 031 649	530 891	500 758	70 199	35 763	34 436	41 366	21 363	20 003	28 833	14 400	14 433	93.63	6.37	106	107	100

(1) Fino a tutto il 1883 sono compresi nella rubrica "illegittimi non riconosciuti ed esposti", i nati di stato civile ignoto immessi nelle ruote, od esposti pubblicamente, e una parte dei nati illegittimi allevati a spese delle amministrazioni comunali e provinciali; per gli anni 1884-97 sono compresi in questa rubrica i nati di stato civile ignoto e gli illegittimi non riconosciuti dai genitori, e nella rubrica "illegittimi riconosciuti", i figli naturali riconosciuti da uno o da entrambi i genitori.

La proporzione degli illegittimi sul totale dei nati è venuta crescendo dal 1872 al 1883, dopo il quale anno si osserva nuovamente una graduale diminuzione. Infatti, nel 1872, ogni 100 nati se ne contarono 6.95 fra illegittimi ed esposti, mentre nel 1883 se ne contarono 7.75; nel 1893 6.93, nel 1894 6.77, nel 1895 6.46, nel 1896 6.42 e nel 1897 6.37. La diminuzione che si osserva dal 1883 in poi è avvenuta particolarmente nel gruppo degli illegittimi riconosciuti dai genitori.

Hanno proporzioni alte di nati illegittimi le provincie della Romagna (Bologna, Ferrara, Forlì e Ravenna), la provincia di Roma e quella di Perugia; le hanno basse le provincie lombarde e piemontesi. Nel 1897, ad esempio, ogni 100 nati ne furono dichiarati illegittimi 21 nelle provincie della Romagna, 23 in quella di Roma, 14 in quella di Perugia; al contrario nella Lombardia si ebbero un po' meno di 3 illegittimi su 100 nati e nel Piemonte 3. Le statistiche degli anni precedenti danno proporzioni poco differenti da quelle relative all'anno 1897.

Si è visto che in quest'ultimo anno la proporzione degli illegittimi è stata, nel Regno, di 6.37 per 100 nati. Di essi, 3.75 per cento nati erano stati riconosciuti dai genitori e 2.62 erano illegittimi non riconosciuti ed esposti. Gli illegittimi riconosciuti nella Lombardia sono appena nel rapporto di 1.00 per 100 nati, mentre nella Romagna arrivano a 17.58 e nella provincia di Roma a 18.54 per 100.

Non si conoscono precisamente le cause dell'aumento progressivo nel numero delle nascite illegittime, verificatosi dopo il 1872 e neanche quelle che le hanno rese più frequenti nell'Italia centrale in confronto delle altre regioni. È probabile che nelle provincie della Romagna, di Roma e dell'Umbria, le quali facevano parte dell'antico Stato Pontificio, siano più frequenti che altrove i matrimoni celebrati col solo rito religioso, quantunque dal 1866 in poi sia riconosciuto legalmente valido il solo matrimonio civile; ma non sappiamo quanti siano in ciascun compartimento i matrimoni religiosi in confronto a quelli civili. È probabile anche che, nelle classi popolari dei compartimenti suddetti, si siano diffuse opinioni avverse tanto alla consacrazione religiosa, quanto alla legalizzazione del vincolo matrimoniale (1).

Si adduce anche a spiegazione di questo fatto la circostanza che in parecchi comuni, i quali hanno una circoscrizione territoriale assai estesa, ad esempio in Ravenna, i braccianti poveri che dimorano in frazioni lontane dal centro in cui ha sede l'ufficio municipale, per evitare la perdita di tempo e le spese che importano gli atti di pubblicazione e di celebrazione del matrimonio civile, si accontentano del matrimonio religioso, che possono fare nella parrocchia di campagna più vicina al luogo di loro abituale dimora. Il matrimonio civile viene per lo più contratto dopo la nascita del primo o del secondo figlio, o in seguito a cambiamento di residenza.

Altre circostanze che possono spiegare per alcune provincie il maggior numero di matrimoni celebrati unicamente col rito religioso, in confronto dei matrimoni civili, sono le difficoltà che talvolta s'incontrano nel procurarsi i documenti prescritti; l'esservi impedimenti da cui il Governo non può, o crede che non sia il caso di dispensare; la certezza di perdere lasciti fatti alla moglie o diritti a pensione colla condizione della vedovanza; i divieti portati dalle leggi militari; il non avere potuto ottenere il consenso degli ascendenti, del quale si può più agevolmente far senza dinanzi alla legge canonica.

(1) Si possono vedere le discussioni fatte nella Giunta centrale di statistica (*Annali di statistica*, anno 1877, serie I, volume 9 - *Idem* 1880, serie II, volume 15) circa la statistica dei matrimoni civili confrontata con quella dei matrimoni religiosi.

Legittimazioni.

Si è detto che nel 1897 vi furono 70,199 nati illegittimi, dei quali 41,366 furono riconosciuti, nell'atto di nascita, almeno da uno dei genitori, e 28,833 non furono riconosciuti. Si è anche notato che in parecchie provincie la natività illegittima è alta, perchè molte unioni non sono dappprincipio legalizzate col rito civile.

Per altro, questo inconveniente è attenuato dal fatto che non poche unioni sono regolarizzate dopo alcuni anni, con che viene legittimato anche lo stato civile della prole. Difatti nel 1897 furono legittimati 23,596 figli naturali. Di questi, 12,676 erano maschi e 10,920 femmine: cioè per ogni 100 femmine si hanno 116 maschi legittimati. Siccome nelle nascite illegittime si contano in media 104 maschi ogni 100 femmine, così la legittimazione è relativamente più frequente pei maschi che non per le femmine.

Se si confronta il numero delle legittimazioni avvenute nel 1897 col numero delle nascite illegittime avvenute nello stesso anno, si trova che per 1000 nascite illegittime vi furono 336 legittimazioni (Tavola XVII).

La notizia circa il numero annuo degli atti di legittimazione che avvengono in ciascun comune fu richiesta nei modelli statistici che servono per la compilazione del *movimento dello Stato Civile* solo a cominciare dal 1891.

I figli naturali legittimati dai genitori furono 19,777 nel 1891, 21,557 nel 1892, 22,683 nel 1893, 22,913 nel 1894, 24,282 nel 1895, 25,387 nel 1896 e 23,596 nel 1897. Si è visto che dal 1883 in poi è venuto diminuendo il numero dei nati illegittimi riconosciuti nell'atto di nascita; è invece cresciuto il numero dei fanciulli legittimati per susseguente matrimonio dei genitori. Si può argomentare dall'andamento delle cifre surriferite che i matrimoni contratti col solo rito religioso sono in diminuzione e che molte coppie unite con questo solo rito hanno riconosciuto più tardi la necessità di legalizzarlo col matrimonio civile.

Seguono le notizie per compartimenti.

Tavola XVII.

COMPARTIMENTI	NUMERO DEI FIGLI NATURALI LEGITTIMATI PER SUSSEGUENTE MATRIMONIO O PER REGIO DECRETO			CIFRE PROPORZIONALI DEI FANCIULLI LEGITTIMATI A 1000 NATI ILLEGITTIMI ED ESPOSTI		
	Cifre assolute			1895	1896	1897
	1895	1896	1897			
Piemonte	509	404	418	161	127	142
Liguria	404	456	374	235	270	224
Lombardia	720	679	757	182	177	200
Veneto	2 813	2 634	2 492	456	412	382
Piacenza, Parma, Modena e Reggio	948	935	945	442	395	396
Romagna	4 704	5 600	4 961	514	617	539
Toscana	2 922	3 022	2 894	490	501	491
Marche	1 785	2 399	1 782	458	639	473
Umbria	1 499	1 566	1 710	481	482	544
Lazio	2 625	2 647	3 002	330	344	359
Abruzzi e Molise	622	558	471	307	268	227
Campania	999	988	702	232	223	157
Puglie	459	328	269	181	141	113
Basilicata	82	55	50	98	70	67
Calabrie	367	350	237	107	105	74
Sicilia	2 249	2 055	1 905	276	257	245
Sardegna	575	711	627	278	346	325
REGNO . . .	24 282	25 387	23 596	344	361	336

In generale gli atti di legittimazione, così come quelli di riconoscimento della prole illegittima, sono numerosi particolarmente nelle provincie dell'Italia centrale, nelle quali è molto alta la natività illegittima.

Nati divisi per mesi.

I nati (esclusi i nati-morti) negli anni 1895, 1896 e 1897 si distribuiscono come appresso per stagioni e per mesi. Alle cifre assolute aggiungiamo i rapporti dei nati in ciascun mese a 12,000 nati nel corso dell'anno. Le cifre proporzionali sono state calcolate dopo aver ragguagliate le cifre dei nati in ciascun mese ad uno stesso numero di giorni, cioè a 30 (1).

Tavola XVIII.

MESE DELLA NASCITA	NUMERO DEI NATI (esclusi i nati-morti)						MESE del concepimento
	ANNO 1895		ANNO 1896		ANNO 1897		
	Totale	Propor- zione mensile su 12 000	Totale	Propor- zione mensile su 12 000	Totale	Propor- zione mensile su 12 000	
Marzo	107 446	1 157	105 582	1 137	103 413	1 104	Giugno.
Aprile	95 096	1 058	94 859	1 056	94 131	1 039	Luglio.
Maggio	89 397	963	91 683	988	91 771	980	Agosto.
Giugno	81 150	903	81 061	902	86 242	952	Settembre.
Luglio	85 222	918	84 294	908	87 186	931	Ottobre.
Agosto	87 579	943	88 648	955	88 862	949	Novembre.
Settembre	88 592	986	90 131	1 003	90 231	996	Dicembre.
Ottobre	87 540	942	89 116	960	90 605	967	Gennaio.
Novembre	80 777	899	88 735	988	89 717	990	Febbraio.
Dicembre	80 995	872	85 250	918	89 666	957	Marzo.
Gennaio	107 723	1 160	99 466	1 072	97 687	1 043	Aprile.
Febbraio	100 585	1 199	96 680	1 113	92 337	1 092	Maggio.
TOTALE . . .	1 092 102	12 000	1 095 505	12 000	1 101 848	12 000	

(1) Veggansi le spiegazioni date a pag. XII.

§ VI.

NATI-MORTI.

I nati-morti sommarono nel 1897 a 47,132 (26,446 maschi e 20,686 femmine), ciò che corrisponde a 4.10 ogni 100 nati d'ambo i sessi, compresi i nati-morti. Il rapporto fu alquanto più alto tra i maschi (4.46) che tra le femmine (3.72).

Le cifre seguenti indicano la proporzione fra i nati-morti e il totale dei nati e nati-morti, negli anni 1895, 1896 e 1897, per ciascun compartimento.

Tavola XIX.

COMPARTIMENTI	ANNO 1895		ANNO 1896		ANNO 1897		NATI-MORTI PER 100 NATI (compresi i nati-morti)		
	Nati-vivi e nati-morti	Nati-morti	Nati-vivi e nati-morti	Nati-morti	Nati-vivi e nati-morti	Nati-morti	1895	1896	1897
Piemonte.	103 028	3 968	104 608	4 191	103 218	4 025	3.85	4 01	3.90
Liguria.	31 409	1 450	31 612	1 465	31 644	1 518	4.62	4.63	4.80
Lombardia.	147 756	5 595	148 055	5 559	149 262	5 534	3.79	3.75	3.71
Veneto.	111 223	3 870	112 690	3 765	116 237	4 100	3.48	3.34	3.53
Emilia	83 496	3 314	86 349	3 445	87 890	3 548	3.97	3.99	4.04
Toscana	79 889	3 331	84 047	3 461	82 821	3 321	4.17	4.12	4.01
Marche.	37 426	1 612	37 602	1 581	39 172	1 652	4.31	4.20	4.22
Umbria	21 603	1 022	22 762	1 066	23 293	1 062	4.73	4.68	4.56
Lazio	37 963	2 053	37 095	2 017	39 082	2 163	5.41	5.44	5.53
Abruzzi e Molise .	52 125	1 928	53 954	2 025	53 339	2 093	3.70	3.75	3.92
Campania	116 156	5 579	115 989	5 588	114 549	5 578	4.80	4.82	4.87
Puglie	79 127	3 318	74 128	3 246	79 246	3 494	4.19	4.38	4.41
Basilicata	20 764	836	19 781	897	20 431	896	4.03	4.53	4.39
Calabrie	56 867	1 994	55 095	2 058	53 178	2 019	3.51	3.74	3.80
Sicilia	133 780	5 250	131 760	5 160	129 472	5 300	3.92	3.92	4.09
Sardegna.	25 386	776	26 342	840	26 152	829	3.06	3.19	3.17
REGNO . . .	1 137 998	45 896	1 141 869	46 364	1 148 980	47 132	4.03	4.06	4.10

Il rapporto dei nati morti a 100 nati, compresi i nati morti, è alto nel Lazio; molto basso invece nella Sardegna, nelle Calabrie, negli Abruzzi e nel Veneto. Esso è venuto crescendo a cominciare dal 1863, nel quale anno si iniziò questa indagine. Nel 1863, sopra 1000 abitanti si contarono solamente 0.84 nati-morti; nel 1880 il rapporto arrivava ad 1.08 e nel 1897 ad 1.50. A priori era da supporre che dovesse avvenire il fatto opposto, e ciò per più motivi. Anzitutto è diminuita nel frattempo la mortalità generale e più particolarmente la mortalità infantile, mentre si è mantenuto quasi invariato il quoziente di natività. In secondo luogo la proporzione dei nati-morti sul totale dei nati è maggiore fra gli illegittimi che non fra i legittimi, e siccome il numero dei primi dal 1883 in poi è venuto scemando, da quell'anno si sarebbe dovuto riscontrare una diminuzione anche nella cifra dei nati-morti. Inoltre, nei primi anni del periodo di osservazione, si avevano molti nati-morti fra i bambini esposti nelle ruote pei trovatelli (785 nel 1864, 666 nel 1865) e le ruote erano allora aperte in quasi tutte le provincie, mentre più tardi si vennero abolendo ed ora funzionano soltanto in pochi luoghi dell'Italia meridionale.

Probabilmente una gran parte dell'aumento osservato è dovuta alla maggiore diligenza delle levatrici e delle famiglie nel denunziare all'ufficiale di stato civile i bambini nati-morti, mentre molti di essi passavano prima inosservati, come semplici aborti; ma siccome tale aumento è stato progressivo d'anno in anno, una parte di esso deve rappresentare un fatto reale. Questo può dipendere sia da una maggior diffusione dell'alcolismo e della sifilide, che sono cause predisponenti agli aborti e ai parti prematuri, sia dall'incremento di alcune industrie nelle quali sono occupate molte operaie che continuano a recarsi al lavoro anche quando sono in istato di gravidanza inoltrata.

Distinguendo i nati-morti secondo la filiazione ed il sesso, abbiamo, per il complesso del Regno e per ciascuno degli ultimi tre anni, le cifre seguenti:

Tavola XX.

STATO CIVILE	NUMERO DEI NATI-MORTI						NATI-MORTI PER 100 NATI (compresi i nati-morti)		
	Totale	Maschi	Femmine	PER 100			Totale	Maschi	Femmine
				Totale	Maschi	Femmine			

Anno 1895.

Legittimi,	41 958	23 695	18 263	91.42	91.62	91.16	3.95	4.32	3.55
Illegittimi ed esposti.	3 938	2 167	1 771	8.58	8.38	8.84	5.29	5.66	4.90
TOTALE	45 896	25 862	20 034	100.00	100.00	100.00	4.03	4.40	3.64

Anno 1896.

Legittimi.	42 369	24 046	18 323	91.38	91.73	90.94	3.97	4.37	3.55
Illegittimi ed esposti.	3 995	2 169	1 826	8.62	8.27	9.06	5.38	5.66	5.08
TOTALE	46 364	26 215	20 149	100.00	100.00	100.00	4.06	4.45	3.65

Anno 1897.

Legittimi.	43 094	24 276	18 818	91.43	91.79	90.97	4.01	4.37	3.62
Illegittimi ed esposti.	4 038	2 170	1 868	8.57	8.21	9.03	5.44	5.72	5.15
TOTALE	47 132	26 446	20 686	100.00	100.00	100.00	4.10	4.46	3.72

Nel prospetto che viene appresso è indicato come si distribuissero fra i diversi compartimenti i nati-morti durante gli anni 1895-97, avuto riguardo alla legittimità loro.

TAVOLA XXI.

COMPARTIMENTI	NUMERO DEI NATI-MORTI														
	ANNO 1895					ANNO 1896					ANNO 1897				
	Totale	Legittimi	Illegittimi ed esposti	Per 100 nati-morti		Totale	Legittimi	Illegittimi ed esposti	Per 100 nati-morti		Totale	Legittimi	Illegittimi ed esposti	Per 100 nati-morti	
				Legittimi	Illegittimi ed esposti				Legittimi	Illegittimi ed esposti				Legittimi	Illegittimi ed esposti
Piemonte	3 968	3 688	280	92.94	7.06	4 191	3 921	270	93.56	6.44	4 025	3 750	275	93.17	6.83
Liguria	1 450	1 280	170	88.28	11.72	1 465	1 299	166	88.67	11.33	1 518	1 342	176	88.41	11.59
Lombardia	5 595	5 338	257	95.41	4.59	5 559	5 302	257	95.38	4.62	5 534	5 247	287	94.81	5.19
Veneto	3 870	3 524	346	91.06	8.94	3 765	3 436	329	91.26	8.74	4 100	3 722	378	90.78	9.22
Emilia	3 314	2 795	519	84.34	15.66	3 445	2 903	542	84.27	15.73	3 548	3 075	473	86.67	13.33
Toscana	3 331	3 008	323	90.30	9.70	3 461	3 104	357	89.69	10.31	3 321	3 028	293	91.18	8.82
Marche	1 612	1 432	180	88.83	11.17	1 581	1 395	186	88.24	11.76	1 652	1 429	223	86.50	13.50
Umbria	1 022	870	152	85.13	14.87	1 066	903	163	84.71	15.29	1 062	890	172	83.80	16.20
Lazio	2 053	1 557	496	75.84	24.16	2 017	1 551	466	76.90	23.10	2 163	1 642	521	75.91	24.09
Abruzzi e Molise	1 928	1 846	82	95.75	4.25	2 025	1 950	75	96.30	3.70	2 093	2 002	91	95.65	4.35
Campania	5 579	5 293	286	94.87	5.13	5 588	5 285	303	94.58	5.42	5 578	5 245	333	94.03	5.97
Puglie	3 318	3 200	118	96.44	3.56	3 246	3 088	158	95.13	4.87	3 494	3 352	142	95.94	4.06
Basilicata	836	796	40	95.22	4.78	897	861	36	95.99	4.01	896	856	40	95.54	4.46
Calabrie	1 994	1 833	161	91.93	8.07	2 058	1 895	163	92.08	7.92	2 019	1 866	153	92.42	7.58
Sicilia	5 250	4 830	420	92.00	8.00	5 160	4 718	442	91.43	8.57	5 300	4 919	381	92.81	7.19
Sardegna	776	668	108	86.08	13.92	840	758	82	90.24	9.76	829	729	100	87.94	12.06
REGNO	45 896	41 958	3 938	91.42	8.58	46 364	42 369	3 995	91.38	8.62	47 132	43 094	4 038	91.43	8.57

Chiudiamo le nostre ricerche sui nati morti col darne la distribuzione per mesi, e aggiungiamo alle cifre assolute i rapporti a 12,000, calcolati col solito metodo; supponendo, cioè, che tutti i mesi siano composti di 30 giorni (1).

Tavola XXII.

M E S I	N U M E R O D E I N A T I - M O R T I					
	A N N O 1 8 9 5		A N N O 1 8 9 6		A N N O 1 8 9 7	
	Totale	Proporzione mensile su 12 000	Totale	Proporzione mensile su 12 000	Totale	Proporzione mensile su 12 000
Marzo	4 424	1 133	4 354	1 108	4 294	1 072
Aprile	3 785	1 002	3 936	1 035	3 934	1 015
Maggio	3 757	962	3 669	934	3 866	965
Giugno	3 341	884	3 423	900	3 515	906
Luglio	3 327	852	3 462	881	3 573	892
Agosto	3 443	882	3 480	886	3 535	882
Settembre	3 321	879	3 445	906	3 635	937
Ottobre	3 654	936	3 734	951	3 755	937
Novembre	3 547	939	3 866	1 017	4 103	1 058
Dicembre	4 005	1 026	4 151	1 056	4 387	1 095
Gennaio	4 747	1 216	4 586	1 167	4 391	1 096
Febbraio	4 545	1 289	4 258	1 159	4 144	1 145
TOTALE	45 896	12 000	46 364	12 000	47 132	12 000

I mesi nei quali è relativamente più frequente la nati-mortalità, sono il gennaio ed il febbraio, mentre la massima natività avviene in febbraio ed in marzo; questa differenza si spiega forse col fatto che molti sono nati morti appunto perchè venuti in luce prima del termine normale della gestazione.

(1) Veggansi le spiegazioni date a pag. XII.

§ VII.

FECONDITÀ DELLA POPOLAZIONE.

Chiamiamo fecondità della popolazione il rapporto fra il numero dei nati, compresi i nati-morti, e la popolazione medesima. Nel 1897 questo rapporto fu di 3.66 concepimenti per 100 abitanti, cioè perfettamente identico a quello osservato nel 1896. Per altro esso varia sensibilmente da un compartimento all'altro, avendo oscillato nel 1897 tra un minimo di 3.08 nel Piemonte ed un massimo di 4.21 nelle Puglie. Variazioni poco dissimili si erano avute nell'anno precedente, come meglio si desume dal prospetto sottostante.

Tavola XXIII.

COMPARTIMENTI	TOTALE DEI NATI		PER 100 ABITANTI della popolazione al 30 giugno	
	Esclusi i nati-morti	Compresi i nati-morti	Nati	Concepimenti
Anno 1896.				
Piemonte.	100 417	104 608	3.01	3.14
Liguria.	30 147	31 612	3.08	3.23
Lombardia.	142 496	148 055	3.52	3.66
Veneto.	108 925	112 690	3.53	3.65
Emilia.	82 904	86 349	3.61	3.76
Toscana.	80 586	84 047	3.48	3.63
Marche.	36 021	37 602	3.69	3.86
Umbria.	21 696	22 762	3.58	3.76
Lazio.	35 078	37 095	3.43	3.62
Abruzzi e Molise.	51 929	53 954	3.74	3.89
Campania.	110 401	115 989	3.52	3.70
Puglie.	70 882	74 128	3.80	3.98
Basilicata.	18 884	19 781	3.45	3.61
Calabrie.	53 037	55 095	3.95	4.11
Sicilia.	126 600	131 760	3.61	3.76
Sardegna.	25 502	26 342	3.38	3.49
REGNO	1 095 505	1 141 869	3.51	3.66
Anno 1897.				
Piemonte.	99 193	103 218	2.96	3.08
Liguria.	30 126	31 644	3.06	3.21
Lombardia.	143 728	149 262	3.53	3.67
Veneto.	112 137	116 237	3.61	3.74
Emilia.	84 342	87 890	3.66	3.82
Toscana.	79 500	82 821	3.42	3.57
Marche.	37 520	39 172	3.84	4.01
Umbria.	22 231	23 293	3.65	3.83
Lazio.	36 919	39 082	3.58	3.79
Abruzzi e Molise.	51 246	53 339	3.68	3.83
Campania.	108 971	114 549	3.46	3.63
Puglie.	75 746	79 240	4.02	4.21
Basilicata.	19 535	20 431	3.56	3.72
Calabrie.	51 159	53 178	3.80	3.95
Sicilia.	124 172	129 472	3.50	3.65
Sardegna.	25 323	26 152	3.34	3.45
REGNO	1 101 843	1 148 980	3.51	3.66

§ VIII.

PARTI MULTIPLI.

Nell'anno 1897 si registrarono in tutto il Regno 1,122,206 parti semplici (nati e nati-morti) e 13,299 parti multipli.

Secondo le combinazioni per sesso dei nati, i parti multipli nel 1897 si suddividono così:

Tavola XXIV.

COMPARTIMENTI	NUMERO DEI PARTI											Parti multipli per 100 parti (nati e nati-morti)
	Semplici o multipli (nati e nati-morti)	Multipli										
		Totale	Parti doppi				Parti tripli				Parti quadrupli	
			Totale	1 maschio e 1 femmina	2 maschi	2 femmine	Totale	2 maschi e 1 femmina	2 femmine e 1 maschio	3 maschi		

Anno 1897.

Piemonte	102 112	1 094	1 082	374	380	328	12	3	5	2	2	..	1.07
Liguria	31 312	325	319	103	108	108	5	1	1	1	2	1	1.04
Lombardia	147 427	1 807	1 779	639	620	520	28	7	9	4	8	..	1.23
Veneto	114 507	1 703	1 676	635	565	476	27	5	10	4	8	..	1.49
Emilia	86 628	1 244	1 226	480	410	336	18	10	4	4	1.44
Toscana	81 674	1 130	1 113	442	348	323	17	5	1	8	3	..	1.38
Marche	38 620	545	538	225	177	136	7	2	2	2	1	..	1.41
Umbria	22 994	291	283	113	87	83	8	1	2	3	2	..	1.27
Lazio	38 579	496	489	169	181	139	7	1	3	..	3	..	1.29
Abruzzi e Molise	52 757	578	574	212	165	197	4	1	..	2	1	..	1.10
Campania	113 326	1 206	1 189	415	420	354	17	3	4	4	6	..	1.06
Puglie	78 411	818	807	294	275	238	11	2	5	2	2	..	1.04
Basilicata	20 239	190	188	63	65	60	2	..	1	..	1	..	0.94
Calabrie	52 701	475	473	186	148	139	2	1	1	0.90
Sicilia	128 312	1 154	1 148	397	395	356	6	1	1	3	1	..	0.93
Sardegna	25 906	243	240	75	82	83	3	2	..	1	0.94
REGNO	1 135 505	13 299	13 124	4 822	4 426	3 876	174	45	49	40	40	(a)	1.17

(a) 4 femmine.

Segue la specificazione dei parti multipli per il complesso del Regno durante ciascuno degli anni corsi dal 1886 al 1897.

Tavola XXV.

ANNI	NUMERO DEI PARTI													Parti multipli per 100 parti (nati e nati morti)
	Semplici e multipli (nati e nati morti)	Multipli												
		Totale	Parti doppi				Parti tripli				Parti quadrupli ed oltre			
			Totale	1 maschio e 1 femmina	2 maschi	2 femmine	Totale	2 maschi e 1 femmina	2 femmine e 1 maschio	3 maschi		3 femmine		
1886	1 113 033	12 946	12 766	4 636	4 240	3 890	176	49	39	49	39	(a) 4	1.16	
1887	1 181 277	13 937	13 765	5 008	4 557	4 200	167	41	38	40	48	5	1.18	
1888	1 148 179	13 228	13 066	4 866	4 257	3 943	161	41	42	38	40	1	1.15	
1889	1 179 436	13 545	13 384	4 861	4 465	4 058	161	51	40	40	30	..	1.15	
1890	1 112 063	12 987	12 817	4 630	4 342	3 845	170	44	37	44	45	..	1.17	
1891	1 162 414	13 919	13 754	4 996	4 665	4 093	164	51	31	37	45	1	1.20	
1892	1 141 954	13 225	13 073	4 734	4 371	3 968	152	40	43	35	34	..	1.16	
1893	1 158 552	13 848	13 699	5 040	4 596	4 063	148	39	47	33	29	1	1.20	
1894	1 135 460	13 573	13 417	4 931	4 523	3 963	154	41	39	33	41	2	1.20	
1895	1 125 131	12 728	12 590	4 583	4 211	3 796	137	30	39	24	44	1	1.13	
1896	1 128 782	12 924	12 761	4 669	4 269	3 823	163	48	36	50	29	..	1.14	
1897	1 135 505	13 299	13 124	4 822	4 426	3 876	174	45	49	40	40	1	1.17	
Totale del periodo 1886-97	13 721 786	160 159	158 216	57 776	52 922	47 518	1 927	520	480	463	464	(b) 16	1.17	

(a) Compreso un parto quintuplo.

(b) In 1 dei 15 parti quadrupli si ebbero tutti maschi, in 4 tre maschi e una femmina, in 4 due maschi e due femmine, in 2 un maschio e tre femmine ed in 4 tutte femmine. Nel parto quintuplo si ebbero 3 maschi e 2 femmine.

§ IX.

MORTI

(esclusi i nati-morti).

Nel 1897 morirono nel Regno 695,602 individui, ossia 22.16 ogni 1000 abitanti. Nel 1896 ne erano morti 758,129 e 783,813 nel 1895, cioè 24.30 e 25.28, rispettivamente, ogni 1000 abitanti. Ecco le cifre dei morti, per i singoli compartimenti, nell'anno 1897 e nei due anni precedenti.

Tavola XXVI.

COMPARTIMENTI	ANNO 1895		ANNO 1896		ANNO 1897	
	Totale dei morti	Morti per 1000 abitanti — Popolazione al 30 giugno	Totale dei morti	Morti per 1000 abitanti — Popolazione al 30 giugno	Totale dei morti	Morti per 1000 abitanti — Popolazione al 30 giugno
Piemonte	74 945	22.60	67 495	20.24	65 406	19.51 —
Liguria	22 232	22.83	21 290	21.73	20 488	20.79
Lombardia	103 241	25.68	95 326	23.57	91 189	22.40
Veneto	65 959	21.48	61 404	19.87	55 752	17.93 —
Emilia	60 145	26.30	55 808	24.32	51 829	22.51
Toscana	54 523	23.64	52 948	22.88	52 170	22.47
Marche	23 809	24.48	25 357	26.01	21 990	22.50
Umbria	13 911	23.04	14 523	23.96	13 417	22.05
Lazio	25 496	25.12	26 187	25.59	22 929	22.23
Abruzzi e Molise . . .	37 027	26.79	37 696	27.18	36 021	25.89 —
Campania	82 952	26.59	85 546	27.27	76 301	24.20
Puglie	56 609	30.69	55 905	30.00	48 059	25.53 — 2
Basilicata	16 024	29.36	17 573	32.10	13 275	24.18
Calabrie	35 987	26.95	35 293	26.32	31 467	23.36
Sicilia	91 358	26.37	88 413	25.23	76 982	21.72
Sardegna	19 595	26.17	17 365	23.04	18 327	24.16
REGNO . . .	783 813	25.28	758 129	24.30	695 602	22.16

Numero dei morti paragonato a quello dei nati.

Il numero dei morti è ogni anno inferiore a quello dei nati, e questa differenza produce l'aumento continuo della popolazione, poichè una parte soltanto della eccedenza viene assorbita dall'emigrazione per l'estero.

Il numero dei morti ragguagliato a 100 nati è stato di 63 nel 1897, di 69 nel 1896 e di 72 nel 1895.

Vediamo le proporzioni speciali per ciascun compartimento negli anni 1895, 1896 e 1897.

Tavola XXVII.

COMPARTIMENTI	NUMERO DEI MORTI (esclusi i nati-morti)								
	Per 100 nascite			Maschi morti per 100 nascite maschili			Femmine morte per 100 nascite femminili		
	1895	1896	1897	1895	1896	1897	1895	1896	1897
Piemonte	76	67	66	76	67	65	75	67	66
Liguria	74	71	68	74	71	67	74	70	69
Lombardia	73	67	63	72	67	63	74	67	63
Veneto	61	56	50	61	56	50	62	57	50
Emilia	75	67	61	75	67	62	75	67	61
Toscana	71	66	66	71	66	65	71	65	66
Marche	66	70	59	65	70	57	68	71	60
Umbria	68	67	60	67	66	59	68	68	62
Lazio	71	75	62	73	75	63	69	74	62
Abruzzi e Molise	74	73	70	71	70	67	77	75	74
Campania	75	77	70	74	76	68	76	79	72
Puglie	75	79	63	74	78	63	75	80	64
Basilicata	80	93	68	78	91	64	83	96	72
Calabrie	66	67	62	63	64	59	68	69	64
Sicilia	71	70	62	70	69	60	72	71	64
Sardegna	80	68	72	81	68	71	78	68	74
REGNO	72	69	63	71	69	62	72	70	64

Morti divisi per sesso e per stato civile.

I morti nell'anno 1897 si dividevano per sesso, in maschi 352,038 e femmine 343,564. Ogni 100 femmine si ebbero 102 morti maschi. Nel 1896 e nel 1895 tale proporzione era stata di 104 e negli anni 1894, 1893 e 1892 di 103.

Diamo, nella tabella qui sotto, le cifre assolute dei morti negli anni 1896 e 1897 divisi per sesso e per stato civile, avvertendo, che nel gruppo dei celibi, abbiamo tenuto separati i fanciulli morti prima di avere superato il 15° anno di età, cioè fino a 14 anni e 365 giorni, dagli altri morti oltre quel limite di età. Si sono poi calcolate le proporzioni dei morti divisi per sesso e per stato civile su 100 morti in età dal sedicesimo anno incominciato (cioè da 15 anni compiuti), escludendo quelli di stato civile ignoto.

Tavola XXVIII.

STATO CIVILE	NUMERO DEI MORTI (cifre assolute)						
	ANNO 1896			ANNO 1897			
	Totale	Maschi	Femmine	Totale	Maschi	Femmine	
Celibi.	Sotto i 15 anni . . .	375 544	195 009	180 535	341 497	177 194	164 303
	Da 15 anni in su . . .	83 700	45 637	38 063	78 221	41 520	36 701
Coniugati		174 983	98 525	76 458	162 278	89 738	72 540
Vedovi		119 464	44 489	74 975	111 219	42 078	69 141
Stato civile ignoto		4 438	2 539	1 899	2 387	1 508	879
TOTALE		758 129	386 199	371 930	695 602	352 038	343 564

Morti in età da 15 anni compiuti in su, divisi per sesso e per stato civile (esclusi quelli di stato civile ignoto) ogni 100 morti.

STATO CIVILE	ANNO 1896				ANNO 1897			
	Totale	Maschi	Femmine	Maschi per 100 femmine	Totale	Maschi	Femmine	Maschi per 100 femmine
Celibi (da 15 anni in su)	22	24	20	120	22	24	20	113
Coniugati	46	52	40	129	46	52	41	124
Vedovi.	32	24	40	59	32	24	39	61
TOTALE	100	100	100	100	100	100	100	97

Segue la classificazione per sesso e per stato civile dei morti in età da 15 anni compiuti in su, in ciascun compartimento, nell'anno 1897.

Morti in età da 15 anni in poi, di ciascun compartimento, divisi per sesso e per stato civile.
Cifre proporzionali a 100 morti dello stesso gruppo d'età.

Tavola XXIX.

COMPARTIMENTI	MASCHI			FEMMINE		
	Celibi	Coniugati	Vedovi	Nubili	Coniugate	Vedove
Piemonte	26	49	25	23	38	39
Liguria	27	49	24	23	38	39
Lombardia.	24	50	26	22	44	34
Veneto	24	51	25	21	40	39
Emilia	25	48	27	19	42	39
Toscana.	25	48	27	20	43	37
Marche	21	50	29	20	40	40
Umbria	27	46	27	22	41	37
Lazio	30	48	22	21	38	41
Abruzzi e Molise	18	55	27	16	45	39
Campania	23	54	23	21	41	38
Puglie.	21	60	19	19	41	40
Basilicata	18	62	20	16	39	45
Calabrie.	23	56	21	20	37	43
Sicilia.	22	58	20	20	38	42
Sardegna	28	52	20	20	40	40
REGNO	24	52	24	20	41	39

Morti classificati per sesso e per età.

Diamo qui appresso (tavola XXX) la classificazione dei morti per sesso e per età, di anno in anno fino al 5° anno, e per gruppi di cinque in cinque anni pel rimanente della scala, secondo le osservazioni fatte nel periodo 1890-96 e nell'anno 1897.

Come abbiamo avvertito a pagina III, omettiamo di calcolare la *tavola di mortalità*, ossia la frequenza dei morti rispetto al numero dei viventi mediamente nell'anno, per ciascuna classe di età. Una tavola di mortalità che risponda a questo concetto deve avere per base la notizia della distribuzione dei viventi per età, ma questa distribuzione non si può avere che dal censimento generale della popolazione, e l'ultimo censimento, eseguito il 31 dicembre 1881, è di data troppo arretrata per un confronto coi morti nel 1897.

Classificazione dei morti per sesso e per età nel Regno.

Tavola XXX.

ETÀ DEI MORTI	CIFRE ASSOLUTE						CIFRE PROPORZIONALI			
	Periodo 1890-96			Anno 1897			Periodo 1890-96		Anno 1897	
	Maschi	Femmine	Totale	Maschi	Femmine	Totale	Per 100 morti	Maschi per 100 femmine	Per 100 morti	Maschi per 100 femmine
Dalla nascita ad 1 anno	775 787	659 824	1 435 611	97 483	83 321	180 804	26.19	118	26.02	117
Da 1 anno a 2 anni	289 263	284 582	573 845	34 477	33 651	68 128	10.47	102	9.80	102
Da 2 anni a 3 „	125 818	125 928	251 746	14 469	14 599	29 068	4.59	100	4.18	99
„ 3 „ 4 „	71 382	71 308	142 690	7 891	7 939	15 830	2.60	100	2.28	99
„ 4 „ 5 „	47 439	49 051	96 490	5 472	5 544	11 016	1.76	97	1.59	99
„ 5 „ 10 „	101 572	106 126	207 698	11 899	12 774	24 673	3.79	96	3.55	93
„ 10 „ 15 „	41 721	49 028	90 749	5 503	6 475	11 978	1.66	85	1.72	85
„ 15 „ 20 „	49 664	59 528	109 192	6 603	8 255	14 858	1.99	83	2.14	80
„ 20 „ 25 „	67 944	66 265	134 209	8 788	9 052	17 840	2.45	103	2.57	97
„ 25 „ 30 „	54 311	66 153	120 464	7 004	8 535	15 539	2.20	82	2.24	82
„ 30 „ 35 „	52 388	66 536	118 924	6 881	8 537	15 418	2.17	79	2.22	81
„ 35 „ 40 „	52 506	63 058	115 564	6 729	8 289	15 018	2.11	83	2.16	81
„ 40 „ 45 „	62 755	64 601	127 356	7 603	8 153	15 756	2.32	97	2.27	93
„ 45 „ 50 „	69 200	59 171	128 371	8 784	7 725	16 509	2.34	117	2.37	114
„ 50 „ 55 „	88 669	76 874	165 543	11 059	9 784	20 843	3.02	115	3.00	113
„ 55 „ 60 „	95 277	82 641	177 918	12 269	10 805	23 074	3.24	115	3.32	114
„ 60 „ 65 „	131 198	130 054	261 252	16 967	16 489	33 456	4.76	101	4.81	103
„ 65 „ 70 „	145 393	145 158	290 551	18 588	18 233	36 821	5.30	100	5.30	102
„ 70 „ 75 „	176 189	185 949	362 138	23 377	24 693	48 070	6.60	95	6.92	95
„ 75 „ 80 „	134 782	132 037	266 819	20 499	20 103	40 602	4.87	102	5.84	102
„ 80 „ 85 „	98 688	102 074	200 762	12 532	13 080	25 612	3.66	97	3.68	96
„ 85 „ 90 „	38 456	38 693	77 149	5 220	5 291	10 511	1.41	99	1.51	99
Da 90 anni in su . . .	12 139	15 017	27 156	1 610	1 927	3 537	0.50	81	0.51	84
Età ignota.	3 608	3 239	6 847	331	310	641
TOTALE . . .	2 786 149	2 702 895	5 489 044	352 038	343 564	695 602	100.00	103	100.00	102

Sopra 180,804 morti nel 1897 in età inferiore ad un anno, 67,904 (maschi 37,555 e femmine 30,349) non avevano oltrepassato il primo mese. Nello stesso anno oltre un quarto dei morti (26.02 su cento) non avevano oltrepassato il primo anno di età; la metà dei morti non oltrepassarono il 15° anno (età mediana dei morti); 32 su 100 morti erano in età fra i 15 e i 70 anni e 18 su 100 in età superiore a 70 anni. Se confrontiamo le cifre dell'anno 1897 con quelle di anni antecedenti, troviamo che è venuto scemando il numero dei morti nell'età infantile, mentre è cresciuto quello dei morti nell'età senile.

Nel primo anno di età muore un numero di maschi molto maggiore di quello delle femmine (117 maschi per 100 femmine nell'anno 1897); poi le cifre dei due sessi si pareggiano, anzi fra il 4° e il 45° anno vi sono fra i morti più femmine che maschi. Fra 45 e 70 anni avviene il fatto opposto e nelle estreme età ritorna a prevalere per numero di morti il sesso femminile.

Quozienti di mortalità dei bambini fra 0 e 5 anni, calcolati per ciascun anno del periodo dal 1890 al 1897.

Non vogliamo tralasciare di determinare, come abbiamo fatto per gli anni precedenti, la mortalità e la sopravvivenza dei bambini nei primi cinque anni di età, partendo non dalle cifre dei viventi per età, ma da quelle dei nati e rispettivamente dei superstiti a dodici mesi, a 2, 3 e 4 anni.

Per potere determinare con esattezza quanti bambini nati in ciascun anno dal 1890 in poi sono morti prima di avere compiuto uno, o due, o tre o quattro o cinque anni d'età, converrebbe avere la classificazione dei morti non solo per anni d'età, ma anche per anni di nascita; giacchè non tutti i morti nei primi 365 giorni dalla nascita, fra il 1° gennaio e il 31 dicembre 1897 per esempio, erano nati nell'anno stesso, ma una parte di essi (un quarto circa), si componeva di nati nel 1896; e similmente, i morti fra 1 e 2 anni nel 1897 non sono tutti nati nel 1896, ma quasi la metà (quattro noni) provengono dai nati nel 1895 e così via dicendo. In mancanza di questo doppio elemento di calcolo ci siamo limitati a fare la semisomma dei nati in due anni consecutivi (per esempio nel 1890 e 1891) e da essa abbiamo sottratto il numero dei morti fra 0 e 1 anno di età (nel 1891 nell'esempio addotto). La differenza indica il numero approssimativo dei superstiti ad 1 anno di età (nel 1892). Da quest'ultima cifra si è sottratto il numero dei morti fra 1 e 2 anni di età (nel 1892) e si è ottenuto il numero dei superstiti a 2 anni (nel 1893) e continuando collo stesso procedimento, si sono ottenuti i superstiti a 3 ed a 4 anni d'età di quella prima schiera di nati. In modo analogo si sono calcolate le cifre dei superstiti ad 1, a 2, 3 e 4 anni, dei nati nel 1892, 1893, ecc.

**Mortalità dei bambini d'ambo i sessi nei primi cinque anni di età,
dal 1890 al 1897.**

CIFRE ASSOLUTE DEI NATI, DEI SUPERSTITI AD 1, A 2, A 3 ED A 4 ANNI, E DEI MORTI ENTRO
GLI STESSI LIMITI D'ETÀ, IN CIASCUN ANNO DI CALENDARIO.

Tavola XXXI.

ANNI di osserva- zione	NATI	SEMISOMMA dei nati in due anni consecutivi	MORTI da 0 a 1 anno	BAMBINI di 1 anno	MORTI da 1 a 2 anni	BAMBINI di 2 anni	MORTI da 2 a 3 anni	BAMBINI di 3 anni	MORTI da 3 a 4 anni	BAMBINI di 4 anni	MORTI da 4 a 5 anni
1885. . .	1 125 970	1 106 465
1886. . .	1 086 960	1 119 933	217 504
1887. . .	1 152 906	1 136 234	222 994	888 961	89 793
1888. . .	1 119 563	1 134 380	223 548	896 939	89 910	799 168	38 196
1889. . .	1 149 197	1 116 150	211 810	912 686	84 903	807 029	37 276	760 972	19 841
1890. . .	1 083 103	1 107 621	214 779	922 570	85 963	827 783	37 194	769 753	20 949	741 131	13 417
1891. . .	1 132 139	1 121 356	208 069	901 371	88 672	836 607	39 669	790 589	22 392	748 804	14 827
1892. . .	1 110 573	1 118 434	206 684	899 552	81 559	812 699	35 807	796 938	21 157	768 197	14 475
1893. . .	1 126 296	1 114 615	201 799	914 672	80 773	817 993	35 388	776 892	20 886	775 781	15 021
1894. . .	1 102 935	1 097 518	204 623	916 635	78 182	833 899	33 416	782 605	19 541	756 006	13 410
1895. . .	1 092 102	1 093 803	205 505	909 992	81 741	838 453	36 351	800 483	19 305	763 064	13 095
1896. . .	1 095 505	1 098 677	194 152	892 013	76 955	828 251	33 921	802 102	18 460	781 178	12 245
1897. . .	1 101 848		180 804	899 651	68 128	815 058	29 068	794 330	15 830	783 642	11 016

QUOZIENTI DI MORTALITÀ OTTENUTI COL CONFRONTO DEL NUMERO DEI MORTI IN CIASCUN ANNO DI CALENDARIO
COL NUMERO DEI NATI E DEI SUPERSTITI DAI QUALI ESSI PROVENGONO.

A N N I	MORTALITÀ PER 1000 BAMBINI DELLE RISPETTIVE CLASSI DI ETÀ					
	Da 0 a 1 anno	Da 1 a 2 anni	Da 2 a 3 anni	Da 3 a 4 anni	Da 4 a 5 anni	Da 0 a 5 anni
1890	192.43	93.18	44.93	27.22	18.10	85.05
1891	187.85	98.37	47.42	28.27	19.80	85.21
1892	184.32	90.67	44.06	26.55	18.84	81.77
1893	180.43	88.31	43.26	26.88	19.36	80.36
1894	183.58	85.29	40.07	24.97	17.74	79.29
1895	187.25	89.83	43.35	24.12	17.16	80.73
1896	177.50	86.27	40.95	23.01	15.67	76.35
1897	164.57	75.73	35.66	19.93	14.06	69.42

Il quoziente di mortalità dei bambini fra 0 e 1 anno, ad es. nel 1891, fu ottenuto confrontando il numero dei morti di quell'età colla semisomma dei nati nel 1890 e nel 1891; i quozienti di mortalità dei bambini di 1, di 2, di 3 o di 4 anni, furono ottenuti confrontando il numero dei morti delle rispettive età, col numero dei superstiti ad 1, 2, 3 e 4 anni calcolati nel modo sopra indicato.

I quozienti ottenuti dimostrano che la mortalità infantile è in diminuzione. Ogni 1000 bambini che non avevano oltrepassato il 1° anno di età, ne morirono 192 nel 1890 e 165 nel 1897; ed ogni 1000 bambini al disotto di 5 anni ne morirono 85 nel primo anno e 69 nel secondo.

La diminuzione è anche più evidente se si considera un periodo più lungo di osservazione. Infatti, partendo dal 1877 e formando dei gruppi quinquennali, si hanno questi dati:

A N N I	PER 1000 VIVENTI coetanei morirono in età	
	Fra 0 e 1 anno	Fra 0 e 5 anni
1877-81	206.9	98.2
1882-86	196.8	94.0
1887-91	192.6	87.7
1892-96	182.6	79.7
1897	164.6	69.4

Morti nei primi cinque anni di età, divisi in legittimi ed illegittimi.

I bambini morti prima di aver compiuto il quinto anno di età, furono divisi secondo che erano di nascita legittima od illegittima; in questa seconda categoria sono compresi anche gli esposti. La tavola XII a pag. 65 dà queste notizie per l'anno 1897, separatamente per ciascun compartimento. Ecco le cifre raccolte per il Regno, negli anni 1895, 1896 e 1897.

Morti fra la nascita e cinque anni d'età, divisi per sesso ed in legittimi ed illegittimi.

Tavola XXXII.

ANNI D'ETÀ	ANNO 1895				ANNO 1896				ANNO 1897			
	Legittimi		Illegittimi		Legittimi		Illegittimi		Legittimi		Illegittimi	
	Maschi	Femmine	Maschi	Femm.	Maschi	Femm.	Maschi	Femm.	Maschi	Femm.	Maschi	Femm.
Da 0 a 1	101 464	84 465	10 492	9 084	94 925	80 592	9 783	8 852	89 087	75 263	8 396	8 058
» 1 a 2	38 155	38 145	2 712	2 729	36 759	35 555	2 276	2 365	32 708	31 746	1 769	1 905
» 2 a 3	17 140	16 960	1 071	1 180	16 041	16 042	893	945	13 807	13 841	662	758
» 3 a 4	9 152	9 161	498	494	8 755	8 802	457	446	7 574	7 603	317	336
» 4 a 5	6 134	6 290	326	345	5 812	5 933	235	265	5 308	5 367	164	177
TOTALE . . .	172 045	155 021	15 099	13 832	162 292	146 924	13 644	12 873	148 484	133 820	11 308	11 234

342.165

335.733

304.846

Le variazioni determinate dalle legittimazioni nello stato civile dei fanciulli, rendono meno esatte le deduzioni che si fanno confrontando la mortalità dei bambini legittimi con quella degli illegittimi, poichè i bambini morti dopo di essere stati legittimati sono classificati fra i legittimi; mentre nella statistica dei nati sono iscritti nella rubrica degli illegittimi. Le cause di errore aumentano a misura che ci discostiamo dall'anno di nascita. Per queste considerazioni, nella Tavola XXXIII, ci siamo limitati a ragguagliare i bambini morti nel primo anno d'età, e divisi in legittimi ed illegittimi, a 100 nati delle due categorie, per ciascun compartimento, negli anni 1895, 1896 e 1897.

La mortalità dei bambini illegittimi varia molto da un compartimento all'altro. Per esempio, nel 1897, in Piemonte, per 100 nati illegittimi ne morirono prima di aver compiuto un anno 36, in Campania 35, nelle Calabrie 32 e in Lombardia 30; al contrario nel Lazio ne morirono soltanto 15, nella Sardegna 16, nelle Marche 17, nella Toscana e nell'Umbria 19.

Le considerazioni fatte nell'espone i risultati della statistica dei nati illegittimi, spiegano, almeno in parte, queste differenze. In Piemonte e in Lombardia la natività illegittima è bassa e i nati illegittimi sono quasi tutti abbandonati dai genitori ed allevati a spese della carità pubblica. Al contrario, in Roma, nell'Umbria, nelle Marche, in Toscana e in Romagna, la natività illegittima è alta, ma una gran parte degli illegittimi sono riconosciuti dai genitori ed allevati in famiglia. Parecchi fra questi sono legittimati poco tempo dopo la nascita per matrimonio dei genitori, e in caso di morte sono registrati come legittimi. Ciò fa sì che in alcuni anni la mortalità degli illegittimi appaia eguale, e talvolta persino inferiore a quella dei bambini legittimi.

Proporzione dei bambini morti nel primo anno di età a 100 nati
negli anni 1895, 1896 e 1897.

Tavola XXXIII.

COMPARTIMENTI	ANNO 1895						ANNO 1896						ANNO 1897					
	Legittimi			Illegittimi ed esposti			Legittimi			Illegittimi ed esposti			Legittimi			Illegittimi ed esposti		
	Maschi	Femmine	Totale	Maschi	Femmine	Totale	Maschi	Femmine	Totale	Maschi	Femmine	Totale	Maschi	Femmine	Totale	Maschi	Femmine	Totale
Piemonte	19	15	17	55	43	49	16	14	15	43	34	39	17	14	16	37	35	36
Liguria	16	14	15	32	31	31	16	13	14	26	22	24	15	14	14	25	21	23
Lombardia.	21	18	20	48	28	38	19	16	17	36	34	35	19	16	17	30	30	30
Veneto	18	16	17	31	25	28	16	15	16	27	26	26	15	13	14	24	22	23
Emilia.	23	20	21	27	25	26	20	17	19	25	22	24	18	16	17	22	20	21
Toscana.	17	15	16	23	22	23	15	13	14	20	18	19	15	14	15	20	18	19
Marche	18	17	18	21	16	19	20	17	18	23	21	22	16	15	15	17	17	17
Umbria	17	16	16	25	22	24	17	16	17	24	23	23	15	14	14	20	19	19
Lazio	16	15	16	16	14	15	15	14	14	17	17	17	13	12	13	16	13	15
Abruzzi e Molise . .	20	19	19	27	31	29	18	17	18	30	25	28	18	17	17	25	28	26
Campania	20	17	18	36	42	39	19	17	18	38	48	43	17	16	17	33	38	35
Puglie	21	19	20	30	28	29	20	20	20	23	18	21	17	15	16	21	22	21
Basilicata	21	18	19	23	28	25	24	22	23	31	27	29	18	17	18	26	23	24
Calabrie	18	17	17	30	32	31	18	16	17	33	35	34	16	15	15	29	35	32
Sicilia	20	18	19	30	33	31	18	19	19	32	33	32	17	16	17	25	32	29
Sardegna	16	14	15	24	20	22	13	12	13	16	14	15	14	13	14	17	14	16
REGNO . . .	19	17	18	29	26	28	18	16	17	27	26	27	17	15	16	23	23	23

Morti classificati per età e per professione.

La tavola XV a pagina 69 dà una classificazione dei maschi morti in età superiore a 15 anni, per gruppi di età di dieci in dieci anni e per professioni.

La professione fu indicata secondo le dichiarazioni fatte dai parenti del defunto, e questi, nei casi d'individui di età avanzata, hanno molte volte dichiarato la professione che quelli esercitavano in età più valida. Si trovano, per esempio, segnati nelle classi degli impiegati, dei maestri, delle guardie doganali o daziarie o carcerarie, dei marinai, ecc., parecchi individui morti oltre 80 anni di età.

Per poter determinare in quali professioni sia maggiore la durata della vita e in quali altre sia più breve, converrebbe confrontare i morti di ciascuna professione e di ciascun gruppo di età col totale dei viventi coetanei che esercitano la medesima professione. Ma la statistica dei viventi, secondo le professioni, si può fare soltanto col censimento generale della popolazione, e l'ultimo censimento italiano fu fatto nel dicembre 1881, cioè ad una data anteriore di sedici anni a quella nella quale fu eseguita la statistica dei morti per professioni. Converrà perciò attendere i risultati di un nuovo censimento per poter calcolare i quozienti specifici di mortalità per le singole professioni, continuando intanto ad eseguire ogni anno la classificazione dei morti. Conviene inoltre mettere in avvertenza contro due altre cause possibili di errore nell'interpretazione di una classificazione dei morti per età e per professioni come indice del grado di salubrità di ciascuna professione. Alcune professioni, come quelle di medico, avvocato, notaio, ingegnere, per la lunga carriera preparatoria, possono essere esercitate soltanto da individui che hanno almeno 23 o 24 anni di età; e per queste professioni non vi possono essere morti di età più giovane, mentre si hanno molti morti fra 15 e 20 anni nelle professioni di agricoltore o di marinaio o di tipografo. Non pochi individui poi, coll'avanzare dell'età, cambiano professione, sia perchè sono migliorate le loro condizioni finanziarie, sia perchè, col diminuire delle forze, devono procurarsi una occupazione meno faticosa. Si troveranno perciò pochi morti oltre il 70° anno di età fra i commessi di negozio, non perchè siano morti tutti in età più giovane, ma perchè parecchi col tempo sono diventati padroni e all'atto di morte sono registrati fra i negozianti. Così pure parecchi facchini e marinai vecchi sono ridotti alla condizione di bracciante; quasi tutti gli impiegati, i maestri e le guardie sono pensionati.

Fatte queste avvertenze, possiamo dalla classificazione dei morti per età e per professioni argomentare, in via approssimativa, in quali professioni sia maggiore il numero dei morti in età giovane, ed in quali altre prevalgano per numero le morti di individui d'età avanzata.

Facendo il calcolo separatamente per gli individui di ciascuna professione, si ottengono, per gli anni 1896 e 1897, i seguenti risultati:

Numero dei morti (maschi) in età da 70 anni in su, classificati secondo la professione, per ogni 100 morti della stessa professione in età da 20 anni in su, negli anni 1896 e 1897.

Tavola XXXIV.

PROFESSIONI	ANNO 1896	ANNO 1897
Su 100 maschi di qualsiasi professione, morti in età da 20 anni in su, ve ne furono in età da 70 anni in su.	37	38
Massimi.		
Sacerdoti e monaci	56	56
Capitalisti e proprietari	50	50
Medici, veterinari, flebotomi	42	46
Avvocati, magistrati, procuratori, notai	41	40
Marinai, barcaioli, pescatori	40	44
Agricoltori	39	41
Minimi.		
Camerieri di caffè, d'albergo, ecc.	11	14
Commessi di studio e di negozio, garzoni	13	15
Tipografi e litografi	14	15
Minatori, cavatori	17	18
Guardie	17	21
Cocchieri, carrettieri	24	25
Caffettieri, bettolieri, trattori	24	23
Facchini	25	24
Macellai, pizzicagnoli, salsamentari	26	29
Maestri, professori	26	28
Barbieri	27	29
Operai in genere	29	29
Fabbrì, maniscalchi, calderai, meccanici	29	29
Mugnai, fornai	29	28

Morti per mesi.

Quale sia l'influenza delle stagioni sulla mortalità si rileva dal prospetto seguente, in cui le proporzioni sono calcolate a 12,000 morti, supposto ogni mese formato di 30 giorni (1).

Tavola XXXV.

MESI	NUMERO DEI MORTI (esclusi i nati-morti)					
	ANNO 1895		ANNO 1896		ANNO 1897	
	Totale	Su 12 000 morti	Totale	Su 12 000 morti	Totale	Su 12 000 morti
Marzo	78 600	1 180	68 988	1 074	62 088	1 051
Aprile	62 541	970	68 057	1 095	54 136	947
Maggio	57 503	863	58 889	917	53 729	909
Giugno	53 585	831	52 416	843	53 333	933
Luglio	65 759	987	66 714	1 039	65 348	1 106
Agosto	70 438	1 058	68 994	1 074	59 260	1 003
Settembre	63 203	981	56 796	914	52 623	920
Ottobre	62 560	939	53 826	838	53 938	913
Novembre	56 788	881	54 712	880	56 147	982
Dicembre	67 363	1 011	62 113	967	63 396	1 073
Gennaio	74 506	1 119	75 035	1 168	63 643	1 077
Febbraio	70 967	1 180	71 589	1 191	57 961	1 086
ANNO . . .	783 813	12 000	758 129	12 000	695 602	12 000

(1) Veggansi le spiegazioni date a pag. XII.

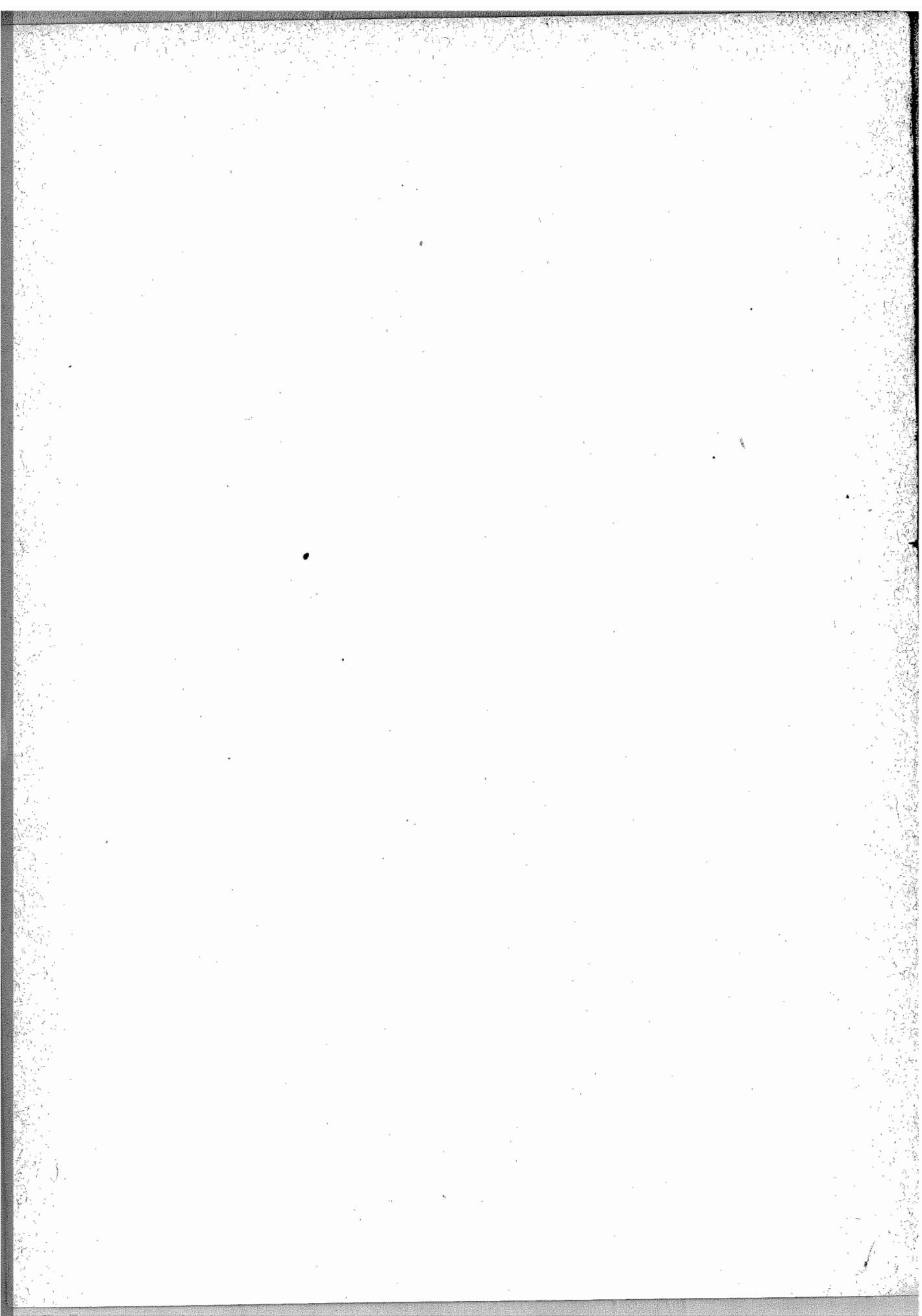

TAVOLE.

Anno 1897.

CIRCONDARI	MATRIMONI	NATI								
		Totale dei nati	MASCHI					FEMMINE		
			Totale	Legittimi	Illegittimi riconosciuti da uno o da entrambi i genitori	Esposti ed illegittimi non riconosciuti	Totale	Legittime	Illegittime riconosciute da uno o da entrambi i genitori	Esposte ed illegittime, non riconosciute
Alessandria	1045	4989	2539	2489	19	31	2450	2383	20	47
Acqui	895	4422	2241	2220	8	13	2181	2146	11	24
Asti	1454	6426	3375	3340	10	25	3051	3019	8	24
Casale Monferrato	1112	5153	2653	2635	5	13	2500	2485	4	11
Novi Ligure	640	2946	1561	1541	6	14	1385	1369	3	13
Tortona	515	2247	1122	1107	3	12	1125	1113	2	10
Cuneo	1358	6060	3041	2928	22	91	3019	2932	20	67
Alba	986	4825	2463	2434	2	27	2362	2338	2	22
Mondovì	1100	4856	2473	2409	13	51	2383	2304	18	61
Saluzzo	1014	4701	2395	2357	8	30	2306	2276	6	24
Novara	1944	8115	4360	4267	36	57	4055	3943	32	80
Biella	1162	4467	2326	2249	23	54	2141	2067	26	48
Domodossola	214	964	497	464	15	18	467	419	20	28
Pallanza	504	2355	1174	1148	9	17	1181	1148	10	23
Varallo	205	828	400	370	13	17	428	397	14	17
Vercelli	1181	5263	2671	2641	12	18	2592	2548	8	36
Torino	4152	16480	8394	7890	288	216	8086	7621	251	214
Aosta	452	2257	1128	1009	73	46	1129	1005	70	54
Ivrea	1242	5028	2560	2503	24	33	2468	2397	42	29
Pinerolo	874	3831	1940	1889	21	30	1891	1858	17	16
Susa	550	2680	1359	1317	19	23	1321	1283	20	18
Genova	2851	13001	6703	6280	189	234	6298	5906	156	236
Albenga	348	1539	771	736	12	23	768	738	13	17
Chiavari	634	3239	1704	1657	9	38	1535	1501	7	27
Savona	657	3462	1807	1726	22	59	1655	1579	31	45
Spezia	966	5150	2673	2527	96	50	2477	2312	108	57
Porto Maurizio	324	1515	773	715	23	35	742	696	23	23
San Remo	561	2220	1165	1101	45	19	1055	983	42	30
Bergamo	1772	10093	5201	5128	13	60	4892	4829	11	52
Clusone	453	2577	1324	1300	18	6	1253	1233	16	4
Treviglio	848	4765	2440	2430	4	6	2325	2319	3	3

STATO CIVILE PER CIRCONDARI.

Anno 1897.

Totale dei nati-morti	NATI-MORTI						MORTI			FIGLI NATURALI LEGITTIMATI		CIRCONDARI
	MASCHI			FEMMINE			Maschi	Femmine	Totale	Maschi	Femmine	
	Totale	Legittimi	Illegittimi ed esposti	Totale	Legittimo	Illegittime ed esposte						
177	100	98	2	77	71	6	1760	1585	3345	5	8	Alessandria.
166	94	87	7	72	70	2	1164	1140	2304	3	8	Acqui.
245	130	122	8	115	112	3	1766	1612	3378	3	2	Asti.
204	123	120	3	81	78	3	1676	1595	3271	1	2	Casale Monferrato.
79	47	44	3	32	32	..	916	909	1825	..	5	Novi Ligure.
68	45	44	1	23	22	1	633	599	1232	Tortona.
276	145	133	12	131	123	8	2235	2099	4334	11	10	Cuneo.
221	127	123	4	94	91	3	1316	1323	2639	..	1	Alba.
235	125	119	6	110	104	6	1533	1463	2996	5	3	Mondovi
220	129	124	5	91	85	6	1762	1632	3394	8	8	Saluzzo
213	113	108	5	100	95	5	2776	2537	5313	9	6	Novara.
248	136	126	10	112	109	3	1508	1578	3086	22	13	Biella.
26	13	13	..	13	11	2	378	387	765	..	1	Domodossola.
83	41	39	2	42	41	1	766	811	1577	5	4	Pallanza.
33	13	13	..	20	17	3	285	380	665	1	..	Varallo.
94	49	47	2	45	45	..	1844	1781	3625	5	5	Vercelli.
866	471	410	61	395	343	52	5999	5854	11853	86	79	Torino.
77	43	38	5	34	27	7	786	859	1645	16	20	Aosta.
200	123	119	4	77	74	3	1859	1867	3726	10	6	Ivrea.
180	96	90	6	84	80	4	1235	1305	2540	15	11	Pinerolo.
114	72	66	6	42	37	5	943	950	1893	12	9	Susa.
711	390	328	62	321	276	45	4880	4802	9682	79	57	Genova.
73	38	37	1	35	33	2	569	525	1094	12	9	Albenga.
105	59	56	3	46	42	4	1067	1037	2104	15	8	Chiavari.
157	90	81	9	67	61	6	979	973	1952	19	16	Savona.
299	163	154	9	136	123	13	1369	1275	2644	54	55	Spezia.
73	45	39	6	28	26	2	671	579	1250	11	3	Porto Maurizio.
100	56	51	5	44	35	9	902	860	1762	22	14	San Remo.
412	253	242	11	159	155	4	3296	3282	6578	12	12	Bergamo.
85	52	50	2	33	32	1	749	729	1478	3	5	Clusone.
198	117	116	1	81	79	2	1597	1433	3030	3	..	Treviglio.

Anno 1897.

CIRCONDARI	MATRIMONI	NATI									
		Totale dei nati	MASCHI					FEMMINE			
			Totale	Legittimi	Illegittimi riconosciuti da uno o da entrambi i genitori	Esposti ed illegittimi non riconosciuti	Totale	Legittime	Illegittime riconosciute da uno o da entrambi i genitori	Esposte ed illegittime non riconosciute	
Brescia	1711	8456	4339	4158	39	142	4117	3970	19	128	
Breno	393	2007	1039	984	21	34	968	914	26	28	
Chlari	616	3222	1621	1604	9	8	1601	1582	8	11	
Salò	438	1956	1019	999	10	10	937	906	13	18	
Verolanuova	392	2052	1027	1017	1	9	1025	1012	2	11	
Como	1988	8734	4522	4434	16	72	4212	4134	13	65	
Lecco	971	5074	2584	2569	8	7	2490	2478	..	12	
Varese	1155	4942	2557	2534	3	20	2385	2363	4	18	
Cremona	1244	5894	3130	3059	11	60	2764	2706	10	48	
Casalmaggiore	294	1346	682	670	5	7	664	654	2	8	
Crema	643	3363	1725	1708	2	15	1638	1619	3	16	
Mantova (provincia)	2216	10088	5260	4850	244	166	4828	4466	196	166	
Milano	4655	20257	10395	9725	320	350	9862	9281	268	313	
Abbiategrosso	909	4616	2381	2376	2	3	2235	2231	1	3	
Gallarate	1547	7985	4074	4061	2	11	3911	3903	3	5	
Lodi	1388	6351	3237	3193	5	39	3114	3068	1	45	
Monza	1588	10308	5377	5368	1	8	4931	4921	..	10	
Pavia	1134	5288	2703	2628	8	67	2580	2503	9	68	
Bobbio	257	1227	601	592	5	4	626	619	2	5	
Mortara	1107	4814	2447	2428	4	15	2367	2336	6	25	
Voghera	964	4583	2363	2309	16	38	2220	2181	12	27	
Sondrio	768	3735	1918	1841	18	59	1817	1750	18	49	
Belluno (provincia)	1468	7062	3620	3495	79	46	3442	3304	94	44	
Padova (id.)	3134	17198	8856	8237	367	252	8342	7743	376	223	
Rovigo (id.)	1540	9059	4696	4016	565	85	4363	3752	531	80	
Treviso (id.)	2960	15034	7790	7553	148	89	7244	7046	127	71	
Udine (id.)	4013	20098	10363	9809	356	198	9735	9217	333	185	
Venezia (id.)	2600	13901	7158	6515	442	201	6743	6098	420	225	
Verona (id.)	2751	13436	6927	6720	84	123	6509	6296	100	113	
Vicenza (id.)	3122	16349	8463	8168	159	136	7886	7617	123	141	

STATO CIVILE PER CIRCONDARI.

Anno 1897.

Totale dei nati-morti	NATI-MORTI						MORTI			FIGLI NATURALI LEGITTIMATI		CIRCONDARI
	MASCHI			FEMMINE			Maschi	Femmine	Totale	Maschi	Femmine	
	Totale	Legittimi	Illegittimi ed esposti	Totale	Legittime	Illegittime ed esposte						
380	207	194	13	173	158	15	2990	2698	5688	23	18	Brescia.
103	59	53	6	44	42	2	609	594	1203	21	15	Breno.
139	71	71	..	68	68	..	906	918	1824	3	4	Chiari.
109	62	58	4	47	44	3	674	599	1273	17	15	Salò.
106	59	58	1	47	46	1	633	632	1265	11	4	Verolanuova.
380	201	192	9	179	173	6	2994	2868	5862	9	5	Como.
182	105	104	1	77	76	1	1752	1658	3410	15	7	Lecco.
142	82	78	4	60	58	2	1493	1560	3053	..	7	Varese.
271	151	141	10	120	112	8	1951	1828	3779	8	8	Cremona.
65	36	35	1	29	28	1	392	367	759	3	1	Casalmaggiore.
119	63	62	1	56	56	..	1191	1120	2311	1	4	Crema.
585	300	264	36	285	239	46	2897	2657	5554	205	185	Mantova (provincia).
591	314	289	25	277	251	26	7680	7037	14717	22	15	Milano.
171	91	90	1	80	79	1	1435	1340	2775	..	1	Abbiategrosso.
284	161	160	1	123	122	1	2309	2206	4515	..	3	Gallarate.
229	136	133	3	93	87	6	2107	1966	4073	7	3	Lodi.
268	145	145	..	123	122	1	3086	2924	6010	9	6	Monza.
183	112	105	7	71	65	6	1722	1577	3299	10	11	Pavia.
46	23	22	1	23	22	1	385	352	737	9	6	Bobbio.
120	77	74	3	43	43	..	1536	1482	3012	3	1	Mortara.
181	87	86	1	94	94	..	1288	1170	2458	9	3	Voghera.
185	105	98	7	80	76	4	1263	1263	2526	8	7	Sondrio.
177	95	89	6	82	79	3	2012	1921	3933	64	62	Belluno (provincia).
637	356	323	33	281	249	32	4077	3744	7821	266	225	Padova (id.).
297	150	125	25	147	121	26	2324	2072	4396	273	240	Rovigo (id.).
501	280	262	18	221	205	16	3509	3204	6713	95	86	Treviso (id.).
698	378	341	37	320	291	29	5302	5393	10695	252	219	Udine (id.).
529	288	253	35	241	214	27	3957	3714	7671	231	222	Venezia (id.).
638	354	321	33	284	266	18	3547	3291	6838	53	39	Verona (id.).
623	344	323	21	279	260	19	3982	3703	7685	94	71	Vicenza (id.).

Anno 1897.

CIRCONDARI	MATRIMONI	NATI								
		Totale dei nati	MASCHI				FEMMINE			
			Totale	Legittimi	Illegittimi riconosciuti da uno o da entrambi i genitori	Esposti ed illegittimi non riconosciuti	Totale	Legittime	Illegittime riconosciute da uno o da entrambi i genitori	Esposte ed illegittime non riconosciute
Bologna	2592	11920	6086	5380	473	233	5834	5156	461	217
Imola	526	2651	1349	1216	93	40	1282	1154	89	39
Vergato	409	2087	1074	932	104	38	1013	895	89	29
Ferrara	1382	7641	3919	2597	1132	190	3722	2452	1090	180
Cento	315	1393	711	683	24	4	682	647	29	6
Comacchio	320	1919	966	663	280	23	953	630	298	25
Forlì	482	2542	1320	944	348	28	1222	870	317	35
Cesena	535	3500	1835	1199	599	37	1665	1099	532	34
Rimini	682	3922	1985	1461	485	39	1937	1428	466	43
Modena	1130	6287	3208	3038	99	71	3079	2900	96	83
Mirandola	492	2746	1438	1297	113	28	1308	1174	111	23
Pavullo nel Frignano	597	2804	1457	1324	78	55	1347	1230	80	37
Parma	1132	5632	2934	2684	70	180	2698	2447	66	185
Borgo San Donnino	654	2920	1503	1471	11	21	1417	1361	21	35
Borgotaro	300	1295	679	654	11	14	616	597	9	10
Piacenza	1208	5731	3017	2899	22	96	2714	2603	17	94
Fiorenzuola d'Arda	513	2283	1187	1154	7	26	1096	1061	13	22
Ravenna	629	2429	1212	965	207	40	1217	955	227	35
Faenza	437	1927	1010	920	66	24	917	830	66	21
Lugo	461	2301	1178	996	152	30	1123	942	145	36
Reggio Emilia	1460	7839	4044	3824	112	108	3795	3571	117	107
Guastalla	486	2538	1387	1270	39	28	1256	1183	39	34
Arezzo	1805	9050	4670	4354	176	140	4380	4072	179	129
Firenze	4104	18513	9572	8970	288	364	8941	8392	245	304
Pistoia	847	4450	2355	2247	58	50	2095	1987	59	49
Rocca S. Casciano	410	1844	948	804	106	38	896	745	123	28
S. Miniato	931	4229	2194	2083	79	32	2035	1925	81	29
Grosseto	951	4540	2362	2108	212	42	2178	1945	190	43
Livorno	697	2492	1267	1160	65	42	1225	1116	62	47
Portoferraio	154	575	300	280	15	5	275	268	4	3
Lucca	2285	9755	4935	4663	154	118	4820	4548	139	133

STATO CIVILE PER CIRCONDARI.

Anno 1897.

Totale del nati-morti	NATI - MORTI						MORTI			FIGLI NATURALI LEGITTIMATI		CIRCONDARI
	MASCHI			FEMMINE			Maschi	Femmine	Totale	Maschi	Femmine	
	Totale	Legittimi	Illegittimi ed esposti	Totale	Legittime	Illegittime ed esposte						
516	283	241	42	233	193	40	4880	4132	8512	339	322	Bologna.
133	85	72	13	48	40	8	960	885	1845	64	74	Imola.
76	48	45	3	28	23	5	608	546	1154	94	95	Vergato.
266	157	109	48	109	64	45	2060	1742	3802	705	620	Ferrara.
36	19	19	..	17	15	2	341	337	678	41	29	Cento.
81	40	23	17	41	27	14	490	468	958	204	176	Comacchio.
102	63	48	15	39	31	8	817	808	1625	210	168	Forlì.
115	70	50	20	45	32	13	1032	948	1980	267	235	Cesena.
111	64	48	16	47	34	13	1075	1073	2148	341	313	Rimini.
228	124	117	7	104	97	7	2312	2154	4466	61	55	Modena.
116	64	57	7	52	50	2	804	769	1573	91	72	Mirandola.
166	101	92	9	65	60	5	777	826	1603	50	58	Pavullo nel Frign.
252	138	124	14	114	103	11	1887	1672	3559	106	98	Parma.
124	78	74	4	46	44	2	882	835	1717	22	14	Borgo San Donnino.
81	47	47	..	34	32	2	353	365	718	8	3	Borgotaro.
293	174	165	9	119	113	6	1958	1714	3672	32	26	Piacenza.
132	71	69	2	61	61	..	686	710	1396	14	13	Fiorenzuola d'Arda.
113	61	48	13	52	42	10	865	748	1613	206	201	Ravenna.
67	44	38	6	23	21	2	764	716	1480	34	26	Faenza.
74	43	41	2	31	27	4	664	626	1290	107	90	Lugo.
346	202	190	12	144	138	6	2385	2383	4768	93	79	Reggio Emilia.
120	73	68	5	47	43	4	639	633	1272	25	30	Guastalla.
418	257	232	25	161	148	13	3159	2981	6140	158	155	Arezzo.
681	394	373	21	287	250	37	6656	6244	12900	184	199	Firenze.
176	91	88	3	85	77	8	1352	1362	2714	61	52	Pistoia.
101	67	53	14	34	27	7	769	728	1497	121	97	Rocca San Casciano.
180	113	109	4	67	63	4	1158	1097	2255	63	38	S. Miniato.
206	121	108	13	85	73	12	1663	1384	3047	106	119	Grosseto.
73	45	41	4	28	24	4	1059	1108	2167	39	21	Livorno.
28	17	17	..	11	11	..	312	209	521	3	9	Portoferraio.
439	239	222	17	200	191	9	3042	3065	6107	203	178	Lu cca.

Anno 1897.

CIRCONDARI	MATRIMONI	NATI									
		Totale dei nati	MASCHI					FEMMINE			
			Totale	Legittimi	Illegittimi riconosciuti da uno o da entrambi i genitori	Esposti ed illegittimi non riconosciuti	Totale	Legittime	Illegittime riconosciute da uno o da entrambi i genitori	Esposte ed illegittime non riconosciute	
Massa e Carrara	869	4405	2285	1866	380	39	2120	1770	309	41	
Castelnuovo di Garfagnana	239	1240	653	558	72	23	587	489	75	23	
Pontremoli	305	1479	733	681	29	23	746	691	33	22	
Pisa	1678	7301	3723	3442	194	87	3578	3358	156	64	
Volterra	538	2584	1300	1225	52	23	1284	1194	62	28	
Siena	1036	4493	2284	2167	54	63	2209	2092	61	56	
Montepulciano	565	2550	1306	1228	57	21	1244	1177	40	27	
Ancona	2066	10635	5421	5039	262	120	5214	4879	229	106	
Ascoli Piceno	783	3986	2049	1706	275	68	1937	1617	257	63	
Fermo	739	4356	2211	2055	121	35	2145	1986	115	44	
Macerata	1416	7057	3691	3450	164	77	3366	3147	139	80	
Camerino	400	1755	878	798	49	31	877	788	54	35	
Pesaro	824	4470	2258	1984	222	52	2212	1958	212	42	
Urbino	952	5261	2712	2251	378	83	2549	2091	382	76	
Perugia	1950	9007	4655	3982	441	232	4352	3694	420	238	
Foligno	618	2531	1287	1086	152	49	1244	1071	131	42	
Orvieto	389	1887	981	873	67	41	906	784	73	49	
Rieti	721	3212	1685	1500	139	46	1527	1341	180	56	
Spoletto	538	2453	1277	1062	146	69	1176	994	129	53	
Terni	726	3141	1625	1410	122	93	1516	1292	139	85	
Roma	4042	19324	9978	8271	1180	527	9346	7604	1225	517	
Civitavecchia	190	925	473	404	60	9	452	391	57	4	
Frosinone	1226	7148	3707	2396	1189	122	3441	2192	1148	101	
Velletri	555	3252	1693	1233	423	37	1559	1136	389	34	
Viterbo	1254	6270	3291	2570	633	88	2979	2358	540	81	
Aquila degli Abruzzi	936	4377	2317	2213	49	55	2060	1962	44	54	
Avezzano	875	4695	2465	2313	186	16	2230	2098	112	20	
Cittaducale	459	2082	1049	964	72	13	1033	958	68	7	
Solmona	744	3316	1730	1685	12	33	1586	1521	15	50	
Campobasso	1028	4345	2227	2161	43	23	2118	2060	31	27	
Isernia	1047	4569	2341	2289	28	24	2228	2164	26	38	
Larino	975	4563	2267	2310	24	33	2196	2120	31	45	

STATO CIVILE PER CIRCONDARI.

Anno 1897.

Totale dei nat-morti	NATI-MORTI						MORTI			FIGLI NATURALI LEGITTIMATI		CIRCONDARI
	MASCHI			FEMMINE			Maschi	Femmine	Totale	Maschi	Femmine	
	Totale	Legittimi	Illegittimi ei esposti	Totale	Legittime	Illecittime ed esposte						
183	96	81	15	87	68	19	1265	1212	2477	223	176	Massa e Carrara.
40	16	14	2	24	18	6	337	352	689	54	34	Castelnuovo di Gar.
59	32	30	2	27	24	3	301	386	687	36	36	Pontremoli.
275	154	140	14	121	114	7	2431	2236	4667	162	141	Pisa.
128	67	60	7	61	49	12	808	743	1551	47	52	Volterra.
217	117	115	2	100	98	2	1529	1494	3023	46	38	Siena.
117	73	70	3	44	40	4	853	875	1728	25	18	Montepulciano.
442	254	221	33	188	166	22	3138	3065	6203	226	199	Ancona.
168	85	76	9	83	62	21	1110	1126	2236	184	158	Ascoli Piceno.
178	88	79	9	90	76	14	1269	1274	2543	57	49	Fermo.
365	213	198	15	152	137	15	2182	2304	4486	105	70	Macerata.
96	56	53	3	40	36	4	517	545	1062	44	38	Camerino.
181	109	88	21	72	64	8	1290	1273	2563	147	121	Pesaro.
222	125	103	22	97	70	27	1431	1466	2897	204	180	Urbino.
513	287	252	35	229	179	50	2982	2849	5831	365	328	Perugia.
117	67	56	11	50	43	7	717	727	1444	124	112	Foligno.
64	30	28	2	34	26	8	500	493	993	79	52	Orvieto.
117	63	55	8	54	48	6	965	1000	1965	102	88	Rieti.
102	54	46	8	48	35	13	659	730	1389	133	96	Spoletto.
146	85	69	16	61	53	8	913	882	1795	133	98	Terni.
1260	685	532	153	575	448	127	6688	5969	12657	643	546	Roma.
55	26	22	4	29	22	7	350	246	596	33	38	Civitavecchia.
410	228	149	79	182	117	65	2033	1983	4016	433	358	Frosinone.
217	130	98	32	87	68	19	905	821	1726	156	103	Velletri.
221	117	98	19	104	88	16	1988	1946	3934	368	324	Viterbo.
134	68	63	5	66	62	4	1566	1621	3187	42	36	Aquila degli Abruzzi.
148	86	84	2	62	61	1	1566	1516	3082	58	40	Avezzano.
36	24	23	1	12	11	1	596	670	1266	63	51	Cittaducale.
191	104	102	2	87	81	6	1280	1266	2546	9	10	Solmona.
206	104	97	7	102	97	5	1629	1782	3411	4	3	Campobasso.
109	60	58	2	49	47	2	1813	1942	3755	4	9	Isernia.
179	103	96	7	76	74	2	1702	1683	3385	8	3	Larino

Anno 1897.

CIRCONDARI	MATRIMONI	NATI									
		Totale dei nati	MASCHI					FEMMINE			
			Totale	Legittimi	Illegittimi riconosciuti da uno o da entrambi i genitori	Esposti ed illegittimi non riconosciuti	Totale	Legittime	Illegittime riconosciute da uno o da entrambi i genitori	Esposte ed illegittime non riconosciute	
Chieti	900	4308	2175	2099	33	43	2133	2049	23	61	
Lanciano	911	4137	2181	2093	41	47	1956	1873	38	45	
Vasto	962	4459	2305	2237	33	35	2154	2090	24	40	
Teramo	1343	6371	3294	3129	46	119	3077	2926	29	122	
Penne	856	4024	2073	1988	26	59	1951	1873	27	51	
Avellino	1387	5906	3001	2889	24	88	2905	2788	31	86	
Ariano di Puglia	783	3718	1931	1880	16	35	1787	1724	14	49	
S. Angelo dei Lombardi	1017	4759	2458	2414	16	28	2301	2259	12	30	
Benevento	915	4095	2131	2086	12	33	1964	1902	18	44	
Cerreto Sannita	578	2584	1363	1346	6	11	1221	1208	4	9	
S. Bartolomeo in Galdo	482	2294	1162	1136	8	18	1132	1105	15	12	
Caserta	2351	11356	5877	5647	53	177	5479	5272	45	162	
Gaeta	1249	5915	3082	2961	66	55	2833	2730	51	52	
Nola	766	3589	1872	1853	11	8	1717	1708	3	6	
Piedimonte d'Alife	383	1569	787	775	4	8	782	770	6	6	
Sora	1226	5556	2833	2839	31	13	2673	2631	26	16	
Napoli	4608	22624	11481	10473	298	710	11143	10187	277	729	
Casoria	1225	6043	3080	3039	20	21	2963	2918	17	28	
Castellammare di Stabia	1313	6800	3526	3417	30	79	3274	3176	24	74	
Pozzuoli	594	2926	1527	1508	8	11	1399	1371	10	18	
Salerno	2071	10072	5155	4994	30	131	4917	4744	21	152	
Campagna	790	3763	1947	1893	42	12	1816	1759	54	3	
Sala Consilina	520	2381	1265	1203	42	20	1116	1080	21	15	
Vallo della Lucania	664	3021	1575	1505	53	12	1446	1371	55	20	
Bari delle Puglie	2830	14438	7405	7214	63	128	7033	6881	45	107	
Altamura	976	4799	2419	2360	23	36	2380	2317	29	34	
Barletta	2828	13484	6724	6534	74	116	6760	6576	77	107	
Foggia	1578	8009	4136	3979	63	94	3873	3714	52	107	
Bovino	439	1990	1005	984	8	13	985	975	4	6	
San Severo	1396	6635	3200	3223	39	28	3345	3271	44	30	

STATO CIVILE PER CIRCONDARI.

Anno 1897.

Totale dei nati-morti	NATI-MORTI						MORTI			FIGLI NATURALI LEGITTIMATI		CIRCONDARI
	MASCHI			FEMMINE			Maschi	Femmine	Totale	Maschi	Femmine	
	Totale	Legittimi	Illegittimi ed esposti	Totale	Legittime	Illegittime ed esposte						
218	119	116	3	99	86	3	1485	1494	2979	13	10	Chieti.
209	115	106	9	94	89	5	1427	1560	2987	14	13	Lanciano.
227	126	120	6	101	98	3	1628	1679	3307	10	9	Vasto.
222	125	123	2	97	91	6	1720	1794	3514	15	20	Teramo.
214	131	127	4	83	80	3	1271	1331	2602	15	12	Penne.
267	157	151	6	110	104	6	2134	2239	4373	14	7	Avellino.
177	89	87	2	88	86	2	1229	1254	2483	7	7	Ariano di Puglia.
168	98	96	2	70	70	..	1477	1439	2916	1	1	S. Angelo dei Lom.
140	77	76	1	63	62	1	1381	1406	2787	30	25	Benevento.
126	80	79	1	46	46	..	1016	1011	2027	4	3	Cerreto Sannita.
86	49	48	1	37	37	..	972	908	1880	11	2	S. Bartol. in Galdo.
511	304	292	12	207	200	7	4056	3954	8010	32	36	Caserta.
267	140	131	9	127	124	3	1623	1707	3335	20	16	Gaeta.
150	70	68	2	80	80	..	1315	1232	2597	7	3	Nola.
46	25	25	..	21	20	1	562	588	1150	9	4	Piedimonte d'Alife.
277	163	161	2	114	113	1	1735	1607	3342	6	5	Sora.
1594	897	731	106	697	606	91	8821	8612	17463	168	116	Napoli.
338	179	173	6	159	152	7	2030	1998	4028	8	8	Casoria.
442	262	244	18	180	169	11	2563	2400	4963	55	42	Castellam. di Stabia.
154	94	92	2	60	58	2	944	811	1755	..	5	Pozzuoli.
552	297	289	8	255	250	5	3711	3818	7529	Salerno.
204	111	108	3	93	86	7	1027	1051	2078	15	12	Campagna.
100	52	51	1	48	44	4	694	808	1502	..	2	Sala Consilina.
39	18	17	1	21	19	2	981	1102	2083	9	12	Vallo della Lucania.
685	425	415	10	260	255	5	4033	3963	7996	8	13	Bari delle Puglie.
209	121	118	3	88	85	3	1560	1495	3055	6	9	Altamura.
865	477	466	11	388	380	8	4421	4413	8834	25	31	Barletta.
443	262	248	14	181	171	10	2981	2675	5656	8	10	Foggia.
75	48	46	2	27	27	..	918	824	1742	3	2	Bovino.
239	140	132	8	99	97	2	2239	2161	4400	11	15	San Severo.

Anno 1897.

CIRCONDARI	MATRIMONI	NATI									
		Totale dei nati	MASCHI					FEMMINE			
			Totale	Legittimi	Illegittimi riconosciuti da uno o da entrambi i genitori	Esposti ed illegittimi non riconosciuti	Totale	Legittime	Illegittime riconosciute da uno o da entrambi i genitori	Esposte ed illegittime non riconosciute	
Lecce	1169	6064	3109	2981	53	75	2955	2808	59	88	
Brindisi	1173	5748	2995	2884	32	79	2753	2624	44	85	
Gallipoli	1250	6299	3203	3109	23	71	3096	3003	19	74	
Taranto	1542	8280	4221	4054	65	102	4059	3884	50	125	
Potenza	1459	6102	3136	3012	46	78	2966	2863	36	67	
Lagonegro	868	4000	2125	2016	77	32	1875	1760	75	40	
Matera	947	4979	2573	2494	41	38	2406	2343	32	81	
Melfi	1037	4454	2279	2191	28	60	2175	2111	18	46	
Catanzaro	1180	5402	2765	2596	65	104	2637	2458	55	124	
Cotrone	701	2948	1479	1353	92	34	1469	1355	75	39	
Monteleone di Calabria	1055	5306	2634	2529	59	46	2672	2564	49	59	
Nicastro	880	4254	2130	1978	42	110	2124	1980	25	119	
Cosenza	1551	7265	3730	3434	62	234	3535	3253	74	208	
Castrovillari	961	4111	2080	1964	83	33	2031	1931	67	33	
Paola	808	3820	1972	1856	32	84	1848	1728	26	94	
Rossano	480	2377	1234	1131	73	30	1143	1062	60	21	
Reggio di Calabria	1042	5016	2560	2421	37	102	2456	2315	27	114	
Gerace	1076	4892	2549	2354	50	145	2343	2147	44	156	
Palmi	918	5768	3010	2891	47	72	2758	2671	36	51	
Caltanissetta	1070	5074	2613	2500	45	68	2461	2344	34	81	
Piazza Armerina	943	4174	2186	2048	50	88	1988	1861	44	81	
Terranova di Sicilia	761	2825	1459	1384	22	59	1366	1317	15	31	
Catania	2026	10102	5182	4714	259	209	4920	4455	214	251	
Acireale	946	4824	2448	2372	38	38	2376	2286	37	51	
Caltagirone	967	4754	2465	2321	57	87	2289	2125	44	121	
Nicosia	805	4199	2186	1948	151	87	2013	1815	106	91	
Girgenti	1991	9459	4771	4484	141	146	4688	4370	121	141	
Bivona	611	2829	1493	1410	39	44	1336	1267	38	41	
Sciacca	512	2205	1115	1051	8	56	1090	1013	5	17	
Messina	1764	8756	4475	4119	145	211	4281	3888	121	211	
Castroreale	769	3741	1995	1939	40	16	1746	1676	41	41	
Mistretta	525	2299	1214	1124	46	44	1085	999	41	41	
Patti	791	4331	2200	2022	55	123	2131	1945	65	111	

TATO CIVILE PER CIRCONDARI.

Anno 1897.

Totale dei nati-morti	NATI-MORTI						MORTI			FIGLI NATURALI LEGITTIMATI		CIRCONDARI
	MASCHI			FEMMINE			Maschi	Femmine	Totale	Maschi	Femmine	
	Totale	Legittimi	Illegittimi ed esposti	Totale	Legittime	Illegittime ed esposte						
167	98	81	12	74	69	5	1962	1875	3837	23	23	Lecca.
217	104	101	3	113	111	2	2012	1987	3999	10	7	Brindisi.
186	103	96	7	83	78	5	1951	1912	3863	13	10	Gallipoli.
408	248	228	20	160	148	12	2325	2352	4677	21	21	Taranto.
327	190	183	7	137	130	7	2042	2091	4133	10	6	Potenza.
129	72	63	9	57	55	2	1151	1322	2473	3	3	Lagonegro.
224	128	124	4	96	92	4	1689	1643	3332	1	..	Matera.
216	116	112	4	100	97	3	1631	1706	3337	16	11	Melfi.
325	183	164	19	142	126	16	1695	1843	3538	15	18	Catanzaro.
72	49	45	4	23	19	4	1002	947	1949	11	6	Cotrone.
123	73	66	7	50	44	6	1507	1573	3080	16	5	Monteleone di Cal.
159	94	87	7	65	61	4	1155	1260	2415	3	8	Nicastro.
258	146	135	11	112	102	10	2034	2214	4248	21	13	Cosenza.
155	81	75	6	74	68	6	1308	1371	2679	6	4	Castrovillari.
160	88	80	8	72	64	8	972	1119	2091	3	2	Paola.
77	46	43	3	31	29	2	617	626	1243	8	3	Rossano.
209	126	126	..	83	81	2	1757	1713	3470	21	12	Reggio di Calabria.
228	135	121	14	93	88	5	1454	1467	2921	21	14	Gerace.
253	161	154	7	92	88	4	1911	1922	3833	15	12	Palmi.
185	103	98	5	82	77	5	1719	1777	3496	34	17	Caltanissetta.
157	79	73	6	78	74	4	1417	1459	2876	40	22	Piazza Armerina.
145	75	70	5	70	68	2	1020	1070	2090	24	13	Terranova di Sic.
430	239	214	25	191	159	32	3312	3294	6606	87	59	Catania.
209	122	120	2	87	81	6	1202	1194	2396	27	25	Acireale.
270	139	128	11	131	122	9	1800	1730	3530	49	38	Caltagirone.
228	107	96	11	121	103	18	1429	1421	2850	34	34	Nicosia.
457	265	253	12	192	183	9	2664	2884	5548	60	53	Girgenti.
89	44	38	6	45	40	5	958	994	1952	49	36	Bivona.
40	19	19	..	21	19	2	688	747	1435	6	8	Sciacca.
228	143	138	5	85	78	7	2378	2512	4890	85	73	Messina.
142	90	84	6	52	50	2	1031	1024	2055	30	28	Castroreale.
114	60	57	3	54	49	5	750	764	1514	37	26	Mistretta.
175	107	92	15	68	59	9	1138	1284	2422	11	12	Patti.

Anno 1897.

CIRCONDARI	MATRIMONI	NATI									
		Totale dei nati	MASCHI					FEMMINE			
			Totale	Legittimi	Illegittimi riconosciuti da uno o da entrambi i genitori	Esposti ed illegittimi non riconosciuti	Totale	Legittime	Illegittime riconosciute da uno o da entrambi i genitori	Esposte ed illegittime non riconosciute	
Palermo	3465	16751	8602	8287	101	214	8149	7831	94	224	
Cefalù	782	3695	1891	1772	43	76	1804	1688	40	76	
Corleone	362	2105	1114	1014	60	40	991	905	57	28	
Termini Imerese	961	4250	2136	2013	70	53	2114	1983	69	62	
Siracusa	927	4679	2389	2197	95	97	2290	2113	85	92	
Modica	1499	7658	3923	3616	31	276	3735	3443	31	261	
Noto	685	3408	1785	1645	25	115	1623	1508	16	99	
Trapani	1189	5192	2675	2584	44	47	2517	2432	26	59	
Alcama	728	3523	1856	1791	21	44	1667	1600	27	40	
Mazara del Vallo	820	3339	1692	1622	11	59	1647	1564	10	73	
Cagliari	1278	5732	2988	2823	71	94	2744	2565	81	98	
Iglesias	809	3116	1607	1482	98	27	1509	1375	100	34	
Lanusei	515	2363	1215	1119	75	21	1148	1054	72	22	
Oristano	899	4172	2142	1927	155	60	2030	1845	123	62	
Sassari	717	3298	1682	1597	41	44	1616	1527	48	41	
Alghero	339	1700	900	858	26	16	800	766	21	13	
Nuoro	469	2276	1168	1030	111	27	1108	993	85	30	
Ozieri	292	1539	795	726	52	17	744	677	53	14	
Tempio Pausania	298	1127	587	537	43	7	540	492	41	7	
REGNO . . .	229041	1101848	566654	530891	21363	14400	535194	500758	20003	14433	

STATO CIVILE PER CIRCONDARI.

Anno 1897.

Totale del nat.-morti	NATI-MORTI						MORTI			FIGLI NATURALI LEGITTIMATI		CIRCONDARI
	MASCHI			FEMMINE			Maschi	Femmine	Totale	Maschi	Femmine	
	Totale	Legittimi	Illegittimi ed esposti	Totale	Legittime	Illegittime ed esposte						
820	482	460	22	338	325	13	5372	5313	10685	204	178	Palermo.
114	59	57	2	55	53	2	1050	1099	2149	10	18	Cefalù.
114	72	69	3	42	35	7	697	705	1402	17	13	Corleone.
198	104	102	2	94	88	6	1309	1346	2655	68	47	Termini Imerese.
220	140	133	7	80	73	7	1367	1377	2744	69	51	Siracusa.
357	183	161	22	174	156	18	2443	2457	4900	29	20	Modica.
128	72	62	10	56	49	7	1032	1116	2148	24	18	Noto.
207	116	108	8	91	83	8	1382	1383	2765	34	25	Trapani.
134	72	71	1	62	60	2	892	826	1718	24	20	Alcamo.
139	80	76	4	59	56	3	1106	1050	2156	5	14	Mazzara del Vallo.
183	105	94	11	78	68	10	1955	1829	3784	56	49	Cagliari.
136	66	62	4	70	59	11	1140	1021	2161	63	48	Iglesias.
51	31	25	6	20	20	..	948	982	1930	24	24	Lanusei.
111	66	58	8	45	39	6	1527	1576	3103	51	64	Oristano.
137	72	66	6	65	57	8	1238	1243	2481	17	16	Sassari.
54	30	30	..	24	23	1	611	556	1167	37	35	Alghero.
82	47	36	11	35	25	10	953	936	1889	45	40	Nuoro.
39	19	16	3	20	18	2	562	533	1095	9	14	Ozieri.
36	22	20	2	14	13	1	376	341	717	19	16	Tempio Pausania.
47132	26446	24276	2170	20686	18818	1868	352038	343564	695602	12676	10920	REGNO.

TAVOLA I-A. — MOVIMENTO DELLO STATO

Anno 1897.

PROVINCIE E COMPARTIMENTI	MATRIMONI	NATI								
		Totale dei nati	MASCHI				FEMMINE			
			Totale	Legittimi	Illegittimi riconosciuti da uno o da entrambi i genitori	Esposti ed illegittimi non riconosciuti	Totale	Legittime	Illegittime riconosciute da uno o da entrambi i genitori	Esposte ed illegittime non riconosciute
Alessandria	5661	26188	13491	13332	51	108	12692	12515	48	129
Cuneo	4458	20442	10372	10128	45	199	10070	9850	46	174
Novara	5210	22292	11428	11139	108	181	10864	10522	110	232
Torino	7270	30276	15881	14608	425	318	14895	14164	400	331
Piemonte	22599	99193	50672	49207	629	836	48521	47051	604	866
Genova	5456	26391	13658	12926	328	404	12733	12036	315	382
Porto Maurizio	885	3735	1938	1816	68	54	1797	1679	65	55
Liguria	6341	30126	15596	14742	396	458	14530	13715	380	435
Bergamo	3073	17435	8965	8858	35	72	8470	8381	80	59
Brescia	3550	17693	9045	8762	80	203	8648	8384	68	196
Como	4114	18750	9663	9537	27	99	9087	8975	17	95
Cremona	2181	10693	5587	5437	18	82	5066	4979	15	72
Mantova	2216	10088	5260	4850	244	166	4828	4466	196	166
Milano	9987	49517	25464	24723	330	411	24053	23404	273	376
Pavia	3462	15907	8114	7957	33	124	7793	7639	29	125
Sondrio	768	3735	1918	1841	18	59	1817	1750	18	49
Lombardia	29351	143728	73966	71965	785	1216	69762	67978	646	1138
Belluno	1468	7062	3620	3495	79	46	3442	3304	94	44
Padova	3134	17198	8856	8237	367	252	8342	7743	376	223
Rovigo	1540	9059	4696	4046	565	85	4363	3752	531	80
Treviso	2960	15034	7790	7553	148	89	7244	7046	127	71
Udine	4013	20098	10363	9809	356	198	9735	9217	333	185
Venezia	2600	12901	7158	6515	442	201	6743	6098	420	225
Verona	2751	13436	6927	6720	84	123	6509	6296	100	113
Vicenza	3122	16349	8463	8168	159	136	7886	7617	128	141
Veneto	21588	112137	57873	54543	2200	1130	54264	51073	2109	1082
Bologna	3527	16638	8509	7528	670	311	8129	7205	639	285
Ferrara	2017	10953	5596	3943	1436	217	5357	3729	1417	211
Forlì	1639	9964	5140	3604	1432	104	4824	3397	1315	112
Modena	2219	11837	6103	5659	290	154	5734	5304	287	143
Parma	2086	9847	5116	4809	92	215	4731	4405	96	230
Piacenza	1721	8014	4204	4053	29	122	3810	3664	30	116
Ravenna	1527	6657	3400	2881	425	94	3257	2727	438	92
Reggio nell'Emilia	1946	10432	5381	5094	151	136	5051	4754	156	141
Emilia	16742	84342	43449	37571	4525	1353	40893	35185	4378	1330

CIVILE PER PROVINCE E COMPARTIMENTI.

Anno 1897.

Totale dei nati-morti	NATI-MORTI						MORTI			FIGLI NATURALI LEGITTIMATI		PROVINCIE E COMPARTIMENTI
	MASCHI			FEMMINE			Maschi	Femmine	Totale	Maschi	Femmine	
	Totale	Legittimi	Illegittimi ed esposti	Totale	Legittime	Illegittime ed esposte						
989	539	515	24	400	385	15	7915	7440	15355	12	25	Alessandria.
952	526	499	27	426	403	23	6846	6517	13363	24	22	Cuneo.
697	365	346	19	332	318	14	7557	7474	15031	42	29	Novara.
1437	805	723	82	632	561	71	10822	10835	21657	139	125	Torino.
4025	2255	2083	152	1790	1667	123	33140	32266	65406	217	201	Piemonte.
1345	710	656	54	605	535	70	8864	8612	17476	179	145	Genova.
173	101	90	11	72	61	11	1573	1439	3012	33	17	Porto Maurizio.
1518	841	746	95	677	596	81	10437	10051	20488	212	162	Liguria.
695	422	408	14	273	266	7	5642	5444	11086	18	17	Bergamo.
837	458	434	24	379	358	21	5812	5441	11253	75	56	Brescia.
704	388	374	14	316	307	9	6239	6086	12325	24	19	Como.
455	250	238	12	205	196	9	3534	3315	6849	12	13	Cremona.
585	300	264	36	285	239	46	2897	2657	5554	205	185	Mantova.
1543	847	817	30	696	661	35	16617	15473	32090	38	28	Milano.
530	299	287	12	231	224	7	4925	4581	9506	31	21	Pavia.
185	105	98	7	80	76	4	1263	1263	2526	8	7	Sondrio.
5534	3069	2920	149	2465	2327	138	46929	44260	91189	411	346	Lombardia.
177	95	89	6	82	79	3	2012	1921	3933	64	62	Belluno.
637	356	323	33	281	249	32	4077	3744	7821	266	225	Padova.
297	150	125	25	147	121	26	2324	2072	4396	273	240	Rovigo.
501	280	262	18	221	205	16	3509	3204	6713	95	86	Treviso.
698	378	341	37	320	291	29	5302	5393	10695	252	219	Udine.
529	288	253	35	241	214	27	3957	3714	7671	231	222	Venezia.
638	354	321	33	284	266	18	3547	3291	6838	53	39	Verona.
623	344	323	21	279	260	19	3982	3703	7685	94	71	Vicenza.
4100	2245	2037	208	1855	1685	170	28710	27042	55752	1328	1164	Veneto.
725	416	358	58	309	256	53	5948	5563	11511	497	491	Bologna.
383	216	151	65	167	106	61	2891	2547	5438	950	825	Ferrara.
328	197	146	51	131	97	34	2924	2829	5753	818	716	Forlì.
510	289	206	23	221	207	14	3893	3749	7642	202	180	Modena.
457	263	245	18	194	179	15	3122	2872	5994	136	115	Parma.
425	245	234	11	180	174	6	2644	2424	5068	46	39	Piacenza.
254	148	127	21	106	90	16	2293	2090	4383	347	317	Ravenna.
466	275	258	17	191	181	10	3024	3016	6040	118	109	Reggio nell'Emilia.
3548	2049	1785	264	1499	1290	209	26739	25090	51829	3114	2792	Emilia.

Popolazione. Movimento dello stato civile.

Anno 1897.

PROVINCIE E COMPARTIMENTI	MATRIMONI	NATI								
		Totale dei nati	MASCHI				FEMMINE			
			Totale	Legittimi	Illegittimi riconosciuti da uno o da entrambi i genitori	Esposti ed illegittimi non riconosciuti	Totale	Legittime	Illegittime riconosciute da uno o da entrambi i genitori	Esposte ed illegittime non riconosciute
Arezzo	1805	9050	4670	4854	176	140	4380	4072	179	129
Firenze	6292	29036	15069	14104	481	484	13967	13049	508	410
Grosseto	951	4540	2362	2108	212	42	2178	1945	190	43
Livorno	851	3067	1567	1440	80	47	1500	1384	66	50
Lucca	2285	9755	4935	4663	154	118	4820	4548	139	133
Massa e Carrara	1413	7124	3671	3105	481	85	3453	2950	417	86
Pisa	2216	9885	5023	4667	246	110	4862	4552	218	92
Siena	1601	7043	3590	3395	111	84	3453	3269	101	83
Toscana	17414	79500	40887	37836	1941	1110	38613	35769	1818	1026
Ancona	2066	10635	5421	5039	262	120	5214	4879	229	106
Ascoli Piceno	1522	8342	4260	3761	396	103	4082	3603	372	107
Macerata	1816	8812	4569	4248	213	108	4243	3935	193	115
Pesaro e Urbino	1776	9731	4970	4235	600	135	4761	4049	594	118
Marche	7180	37520	19220	17283	1471	466	18300	16466	1388	446
Perugia-Umbria	4942	22231	11510	9913	1067	530	10721	9176	1022	523
Roma-Lazio	7267	36919	19142	14874	3485	783	17777	13681	3359	737
Aquila degli Abruzzi	3014	14470	7561	7175	269	117	6909	6539	239	131
Campobasso	3050	13477	6935	6760	95	80	6542	6344	88	110
Chieti	2773	12904	6661	6429	107	125	6243	6012	85	146
Teramo	2199	10395	5367	5117	72	178	5028	4799	56	173
Abruzzi e Molise	11036	51246	26524	25481	543	500	24722	23694	468	560
Avellino	3187	14383	7390	7183	56	151	6993	6771	57	165
Benevento	1975	8973	4656	4568	26	62	4317	4215	37	65
Caserta	5975	27985	14501	14075	165	261	13484	13111	131	242
Napoli	7740	38393	19614	18437	356	821	18779	17602	328	849
Salerno	4045	19237	9942	9595	172	175	9295	8954	151	190
Campania	22922	108971	56103	53858	775	1470	52868	50653	704	1511
Bari delle Puglie	6634	32721	16548	16108	160	280	16173	15774	151	248
Foggia	3413	16634	8431	8186	110	135	8203	7960	100	143
Lecce	5134	26301	13528	13028	173	327	12863	12319	172	372
Puglie	15181	75746	38507	37322	443	742	37239	36053	423	763

CIVILE PER PROVINCE E COMPARTIMENTI.

Anno 1897.

Totale dei nati-morti	NATI-MORTI						MORTI			FIGLI NATURALI LEGITTIMATI		PROVINCE E COMPARTIMENTI
	MASCHI			FEMMINE			Maschi	Femmine	Totale	Maschi	Femmine	
	Totale	Legittimi	Illegittimi ed esposti	Totale	Legittime	Illegittime ed esposte						
418	257	232	25	161	148	13	3159	2981	6140	158	155	Arezzo.
1138	665	623	42	473	417	56	9935	9431	19366	429	386	Firenze.
206	121	108	13	85	73	12	1663	1384	3047	106	119	Grosseto.
101	62	58	4	39	35	4	1371	1317	2688	42	30	Livorno.
439	239	222	17	200	191	9	3042	3065	6107	203	178	Lucca.
282	144	125	19	138	110	28	1908	1950	3853	313	246	Massa e Carrara.
403	221	200	21	182	163	19	3239	2979	6218	209	193	Pisa.
334	190	185	5	144	138	6	2382	2369	4751	71	56	Siena.
3321	1899	1733	146	1422	1275	147	26694	25476	52170	1531	1363	Toscana.
442	254	221	33	188	166	22	3138	3065	6203	226	199	Ancona.
346	173	155	18	173	138	35	2379	2400	4779	241	207	Ascoli Piceno.
461	269	251	18	192	173	19	2699	2849	5548	149	108	Macerata.
403	234	191	43	169	134	35	2721	2739	5460	351	301	Pesaro e Urbino.
1652	930	818	112	722	611	111	10937	11053	21990	967	815	Marche.
1062	586	506	80	476	384	92	6736	6681	13417	936	774	Perugia-Umbria.
2163	1186	899	287	977	743	234	11964	10965	22929	1633	1369	Roma-Lazio.
509	282	272	10	227	215	12	5008	5073	10081	172	137	Aquila degli Abruzzi.
494	267	251	16	227	218	9	5144	5407	10551	16	15	Campobasso.
654	360	342	18	294	283	11	4540	4733	9273	37	32	Chieti.
436	256	250	6	180	171	9	2991	3125	6116	30	32	Teramo.
2093	1165	1115	50	928	887	41	17683	18338	36021	255	216	Abruzzi e Molise.
612	344	334	10	268	260	8	4840	4932	9772	22	15	Avellino.
352	206	203	3	146	145	1	3369	3325	6694	45	30	Benevento.
1251	702	677	25	549	537	12	9296	9198	18434	74	64	Caserta.
2468	1372	1240	132	1036	985	111	14358	13851	28209	231	171	Napoli.
895	478	465	13	417	399	18	6413	6779	13192	24	26	Salerno.
5578	3102	2919	183	2476	2326	150	38276	38025	76301	396	306	Campania.
1759	1023	999	24	736	720	16	10014	9871	19885	39	53	Bari delle Puglie.
757	450	426	24	307	295	12	6138	5660	11798	22	27	Foggia.
978	548	506	42	430	406	24	8250	8126	16376	67	61	Lecce.
3494	2021	1931	90	1473	1421	52	24402	23657	48059	128	141	Puglie.

Anno 1897.

PROVINCIE E COMPARTIMENTI	MATRIMONI	NATI								
		Totale dei nati	MASCHI				FEMMINE			
			Totale	Legittimi	Illegittimi riconosciuti da uno o da entrambi i genitori	Esposti ed illegittimi non riconosciuti	Totale	Legittime	Illegittime riconosciute da uno o da entrambi i genitori	Esposte ed illegittime non riconosciute
Potenza - Basilicata	4311	19535	10113	9713	192	208	9422	9077	161	184
Catanzaro	3816	17910	9008	8456	258	294	8902	8357	204	341
Cosenza	3800	17573	9016	8385	250	381	8557	7974	227	356
Reggio di Calabria	3086	15676	8119	7666	134	319	7557	7133	107	317
Calabrie . . .	10652	51159	26143	24507	642	994	25016	23464	538	1014
Caltanissetta	2774	12073	6258	5932	117	209	5815	5522	93	200
Catania	4744	23879	12281	11355	505	421	11598	10681	401	516
Girgenti	3114	14493	7379	6945	188	246	7114	6650	164	300
Messina	3849	19127	9884	9204	286	394	9243	8508	268	467
Palermo	5570	26801	13743	13086	274	383	13058	12408	260	390
Siracusa	3111	15745	8097	7458	151	488	7648	7064	132	452
Trapani	2737	12054	6223	5997	76	150	5831	5596	68	172
Sicilia . . .	25899	124172	63865	59977	1597	2291	60307	56429	1381	2497
Cagliari	3501	15383	7952	7851	399	202	7431	6839	376	216
Sassari	2115	9940	5132	4748	273	111	4808	4455	248	105
Sardegna . . .	5616	25323	13084	12099	672	313	12239	11294	624	321
REGNO . . .	228041	1101848	566654	530891	21363	14400	535194	500758	20003	14433

CIVILE PER PROVINCE E COMPARTIMENTI.

Anno 1897.

Totale del nati-morti	NATI-MORTI						MORTI			FIGLI NATURALI LEGITTIMATI		PROVINCIE E COMPARTIMENTI
	MASCHI			FEMMINE			Maschi	Femmine	Totale	Maschi	Femmine	
	Totale	Legittimi	Illegittimi ed esposti	Totale	Legittime	Illegittime ed esposte						
896	506	482	24	390	374	16	6513	6762	13275	30	20	Potenza - Basilicata.
679	399	362	37	280	250	30	5359	5623	10982	45	37	Catanzaro.
650	361	333	28	289	263	26	4931	5380	10261	38	22	Cosenza.
690	422	401	21	268	257	11	5122	5102	10224	57	38	Reggio di Calabria.
2019	1182	1096	86	837	770	67	15412	16055	31467	140	97	Calabria.
487	257	241	16	230	219	11	4156	4306	8462	98	52	Caltanissetta.
1137	607	558	49	530	465	65	7743	7639	15382	197	156	Catania.
586	328	310	18	258	242	16	4310	4625	8935	115	97	Girgenti.
659	400	371	29	259	236	23	5297	5584	10881	163	139	Messina.
1246	717	688	29	529	501	28	8428	8463	16891	299	256	Palermo.
705	395	356	39	310	278	32	4842	4950	9792	122	89	Siracusa.
480	268	255	13	212	199	13	3380	3259	6639	68	59	Trapani.
5500	2972	2779	193	2328	2140	188	38156	38826	76982	1057	848	Sicilia.
481	268	233	29	213	186	27	5570	5408	10978	194	185	Cagliari.
348	190	168	22	158	136	22	3740	3609	7349	127	121	Sassari.
829	458	407	51	371	322	49	9310	9017	18327	321	306	Sardegna.
47132	26446	24276	2170	20686	18818	1868	352038	343564	695602	12876	10920	REGNO.

TAVOLA II. — MOVIMENTO NEI 284 COMUNI CAPOLUOGHI DI PROVINCIA,
che al 31 dicembre 1881 avevano più di 15000

Anno 1897.

COMUNI	MATRIMONI	NATI									
		Totale dei nati	MASCHI					FEMMINE			
			Totale	Legittimi	Illegittimi riconosciuti da uno o da entrambi i genitori	Esposti ed illegittimi non riconosciuti	Totale	Legittime	Illegittime riconosciute da uno o da entrambi i genitori	Esposte ed illegittime non riconosciute	
Alessandria	419	1968	991	951	12	28	977	922	13	42	
Acqui	92	415	218	210	2	6	197	182	4	11	
Asti	273	1127	585	563	3	19	542	521	2	19	
Casale Monferrato	168	898	470	457	3	10	428	420	1	7	
Novi Ligure	116	486	273	263	2	8	213	203	2	8	
Tortona	112	472	238	231	1	6	234	227	1	6	
Cuneo	161	812	420	390	4	26	392	371	2	19	
Alba	101	373	189	178	1	10	184	173	..	11	
Mondovì	118	477	247	231	4	12	230	216	2	12	
Saluzzo	85	416	217	212	1	4	199	197	..	2	
Novara	287	1323	666	603	24	39	657	572	28	57	
Biella	122	497	251	235	5	11	246	223	11	12	
Domodossola	27	118	57	53	1	3	61	56	2	3	
Pallanza	27	139	73	65	1	7	66	60	2	4	
Varallo	28	91	42	40	..	2	49	46	..	3	
Vercelli	173	797	415	399	4	12	382	350	3	29	
Torino	1967	7277	3747	3208	349	190	3530	3046	302	182	
Aosta	41	188	98	75	6	17	90	71	4	15	
Ivrea	65	273	130	126	1	3	143	136	2	5	
Pinerolo	114	443	229	210	8	11	214	203	6	5	
Susa	24	123	62	57	2	3	61	57	2	2	
Genova	1303	5462	2822	2489	138	195	2640	2330	114	196	
Albenga	38	161	86	81	3	2	75	72	2	1	
Chiavari	67	314	165	150	1	14	149	141	1	7	
Savona	209	1089	569	510	12	47	520	477	18	25	
Spezia	371	2061	1071	999	38	34	990	897	50	43	
San Pier d'Arena	195	970	508	477	14	17	462	438	11	13	
Porto Maurizio	43	166	93	86	5	2	73	71	2	..	
San Remo	107	473	252	229	13	10	221	193	13	15	
Bergamo	281	1354	673	622	3	48	681	622	2	47	
Clusone	38	195	103	102	..	1	92	92	
Treviglio	98	556	285	279	2	4	271	268	1	2	

DI CIRCONDARIO O DISTRETTO E NEI 55 COMUNI NON CAPOLUOGHI
abitanti di popolazione agglomerata nel centro principale.

Anno 1897.

Totale dei natimorti	NATI-MORTI						MORTI			FIGLI NATURALI LEGITTIMATI		COMUNI
	MASCHI			FEMMINE			Maschi	Femmine	Totale	Maschi	Femmine	
	Totale	Legittimi	Illegittimi ed esposti	Totale	Legittime	Illegittime ed esposte						
71	41	40	1	30	24	6	826	769	1595	4	7	Alessandria.
24	14	14	..	10	10	..	171	131	302	..	2	Acqui.
79	41	36	5	38	35	3	380	372	752	2	2	Asti.
68	45	45	..	23	22	1	384	318	702	Casale Monferrato.
6	5	4	1	1	1	..	137	160	297	..	5	Novi Ligure.
10	4	4	..	6	5	1	142	146	288	Tortona.
41	21	18	3	20	19	1	315	280	595	1	2	Cuneo.
20	11	8	3	9	8	1	147	127	274	Alba.
27	14	14	..	13	11	2	207	217	424	1	..	Mondovi.
32	17	17	..	15	15	..	209	144	353	4	3	Saluzzo.
34	20	16	4	14	10	4	654	534	1188	6	5	Novara.
14	9	6	3	5	5	..	201	180	381	2	1	Biella.
1	1	1	57	40	97	Domodossola.
4	3	3	..	1	1	..	54	57	111	Pallanza.
..	40	48	88	Varallo.
7	5	4	1	2	2	..	448	386	834	4	4	Vercelli.
485	262	205	57	223	177	46	3014	2836	5850	73	64	Torino.
9	7	7	..	2	1	1	112	119	231	Aosta.
10	4	4	..	6	6	..	105	103	208	Ivrea.
25	14	12	2	11	11	..	151	187	338	7	5	Pinerolo.
8	4	4	..	4	3	1	50	37	87	5	4	Susa.
396	207	156	51	189	148	41	2485	2333	4818	47	34	Genova.
19	7	7	..	12	11	1	72	64	136	Albenga.
10	7	6	1	3	2	1	119	120	239	3	3	Chiavari.
67	40	32	8	27	21	6	320	328	648	13	10	Savona.
144	82	75	7	62	51	11	531	457	988	26	31	Spezia.
49	31	29	2	18	18	..	297	311	608	14	9	San Pier d'Arena.
6	4	3	1	2	2	..	46	50	96	7	2	Porto Maurizio.
30	18	16	2	12	9	3	190	198	392	5	4	San Remo.
120	76	68	8	44	40	4	722	650	1372	2	2	Bergamo.
1	1	..	1	47	39	86	Clusone.
6	2	2	..	4	3	1	216	178	394	2	..	Treviglio.

Segue TAVOLA II. — MOVIMENTO NEI 284 COMUNI CAPOLUOGHI DI
che al 31 dicembre 1881 avevano più di 15000

Anno 1897.

COMUNI	MATRIMONI	NATI									
		Totale dei nati	MASCHI					FEMMINE			
			Totale	Legittimi	Illegittimi riconosciuti da uno o da entrambi i genitori	Esposti ed illegittimi non riconosciuti	Totale	Legittime	Illegittime riconosciute da uno o da entrambi i genitori	Esposte ed illegittime non riconosciute	
Brescia	371	1930	101	884	11	118	917	794	8	115	
Breno	18	91	44	40	1	3	47	45	..	2	
Chiari	68	377	201	198	..	3	176	171	1	4	
Salò	32	134	52	50	..	2	82	77	..	5	
Verolanuova	36	188	93	92	..	1	95	94	..	1	
Como	254	893	485	432	3	50	408	364	5	39	
Lecco	65	250	125	122	2	1	125	121	..	4	
Varese	104	500	258	246	..	12	242	230	2	10	
Cremona	245	1030	550	494	5	51	480	434	5	41	
Casalmaggiore	93	492	252	248	1	3	240	234	..	6	
Crema	72	270	143	130	..	13	127	114	..	13	
Mantova	152	714	388	309	20	59	326	267	19	40	
Asola	46	221	103	99	3	1	118	111	..	7	
Bozzolo	27	134	63	61	2	..	71	69	..	2	
Canneto sull'Oglio	24	128	64	62	1	1	64	62	..	2	
Castiglione delle Stiviere	39	191	105	101	3	1	86	83	3	..	
Gonzaga	73	295	155	144	6	5	140	121	12	7	
Ostiglia	48	235	160	153	6	1	125	116	7	2	
Revere	37	120	58	56	1	1	62	60	2	..	
Sernide	48	252	126	116	8	2	126	115	10	1	
Viadana	123	537	296	289	..	7	241	230	1	10	
Volta Mantovana	33	117	64	64	53	53	
Milano	3288	12696	6528	5867	318	343	6168	5596	266	306	
Abbategrasso	76	420	228	225	1	2	192	191	..	1	
Gallarate	82	349	179	177	..	2	170	169	..	1	
Lodi	156	854	453	428	1	24	401	377	1	23	
Monza	266	1407	724	716	..	8	683	675	..	8	
Pavia	186	931	471	405	3	63	460	388	7	65	
Bobbio	20	171	87	84	1	2	84	84	
Mortara	66	239	122	119	..	3	117	109	1	7	
Voghera	115	575	290	261	3	26	285	263	3	19	
Vigevano	122	538	261	259	..	2	277	275	..	2	

PROVINCIA, DI CIRCONDARIO O DISTRETTO E NEI 55 COMUNI NON CAPOLUOGHI
abitanti di popolazione agglomerata nel centro principale.

Anno 1897.

Totale dei natimorti	NATI-MORTI						MORTI			FIGLI NATURALI LEGITTIMATI		COMUNI
	MASCHI			FEMMINE			Maschi	Femmine	Totale	Maschi	Femmine	
	Totale	Legittimi	Illegittimi ed esposti	Totale	Legittime	Illegittime ed esposte						
x									x			
157	85	75	10	72	61	11	949	816	1765	4	8	Brescia.
5	4	2	2	1	1	..	21	29	50	1	2	Breno.
12	8	8	..	4	4	..	135	124	259	1	..	Chiari.
10	6	5	1	4	4	..	56	56	112	1	..	Salò.
13	8	8	..	5	5	..	66	56	122	Verolanuova.
59	36	28	8	23	20	3	522	429	951	1	1	Como.
18	9	8	1	9	9	..	119	98	217	Lecco.
24	8	6	2	16	15	1	169	152	321	Varese.
67	39	32	7	28	22	6	604	604	1208	3	3	Cremona.
29	19	18	1	10	10	..	171	159	330	1	..	Casalmaggiore.
5	2	2	..	3	3	..	175	163	338	Crema.
50	25	17	8	25	13	12	467	404	871	11	11	Mantova.
6	4	4	..	2	2	..	64	59	123	Asola.
4	2	1	1	2	2	..	41	52	93	1	..	Bozzolo.
2	2	1	1	44	31	75	Canneto sull'Oglio.
7	4	4	..	3	3	..	77	63	140	..	1	Castiglione delle S.
24	14	12	2	10	8	2	75	63	138	9	10	Gonzaga.
14	7	7	..	7	7	..	60	64	124	11	5	Ostiglia.
6	5	5	..	1	1	..	35	30	65	4	2	Revere.
11	5	4	1	6	5	1	66	61	127	12	15	Sermide.
21	8	3	5	13	3	10	157	139	296	Viadana.
11	7	7	..	4	4	..	31	30	61	Volta Mantovana.
328	175	150	25	153	127	26	5215	4714	9929	20	14	Milano.
23	14	13	1	9	9	..	153	129	282	Abbiategrasso.
..	104	105	209	Gallarate.
23	18	15	3	5	5	..	439	375	814	1	2	Lodi.
15	8	8	..	7	7	..	465	434	899	9	6	Monza.
55	34	28	6	21	16	5	524	465	989	8	7	Pavia.
..	62	44	106	5	2	Bobbio.
2	1	1	..	1	1	..	77	74	151	Mortara.
33	16	15	1	17	17	..	220	220	440	2	1	Voghera.
17	11	9	2	6	6	..	205	202	407	Vigevano.

Segue TAVOLA II. — MOVIMENTO NEI 284 COMUNI CAPOLUOGHI DI
che al 31 dicembre 1881 avevano più di 15000

Anno 1897.

COMUNI	MATRIMONI	NATI								
		Totale dei nati	MASCHI				FEMMINE			
			Totale	Legittimi	Illegittimi riconosciuti da uno o da entrambi i genitori	Esposti ed illegittimi non riconosciuti	Totale	Legittime	Illegittime riconosciute da uno o da entrambi i genitori	Esposte ed illegittime non riconosciute
Sondrio	48	226	109	103	..	6	117	110	1	6
Belluno	130	656	323	315	4	4	333	320	8	5
Agordo	29	115	58	55	..	3	57	54	..	3
Auronzo	17	126	68	67	..	1	58	57	..	1
Feltre	95	520	259	252	2	5	261	253	1	7
Fonzaso	34	222	114	112	2	..	108	101	6	1
Longarone	31	115	63	59	2	2	52	50	1	1
Pieve di Cadore	15	92	33	33	59	57	1	1
Padova	494	2516	1309	1113	87	109	1207	1015	77	115
Campo San Piero	29	180	80	79	1	..	100	95	4	1
Cittadella	72	342	168	159	4	5	174	168	2	4
Conselve	35	227	117	107	8	2	110	103	5	2
Este	79	365	198	174	6	18	167	139	13	15
Monselice	79	471	223	210	7	6	248	228	15	5
Montagnana	71	389	208	195	1	12	181	171	4	6
Pieve di Sacco	78	380	198	191	6	1	182	175	4	3
Rovigo	69	331	182	160	3	19	149	146	..	3
Adria	105	605	312	255	51	6	293	242	44	7
Ariano Polesine	47	299	150	103	41	6	149	109	30	10
Badia Polesine	55	242	136	128	2	6	106	105	1	..
Lendinara	65	286	150	148	1	1	136	130	3	3
Massa Superiore	35	165	85	76	7	2	80	68	9	3
Occhiobello	26	160	83	60	23	..	77	66	11	..
Polesella	18	136	79	76	3	..	57	53	4	..
Treviso	195	991	500	435	31	34	491	442	20	29
Asolo	47	202	117	107	8	2	85	80	3	2
Castelfranco Veneto	74	409	213	209	..	4	196	191	..	5
Conegliano	59	281	146	142	2	2	135	129	5	1
Montebelluna	58	344	175	159	11	5	169	152	9	8
Oderzo	53	275	132	130	2	..	143	142	1	..
Valdobbiadene	36	196	118	113	3	2	78	77	..	1
Vittorio	129	601	331	323	..	8	270	269	1	..

PROVINCIA, DI CIRCONDARIO O DISTRETTO E NEI 55 COMUNI NON CAPOLUOGHI
abitanti di popolazione agglomerata nel centro principale.

Anno 1897.

Totale dei nati-morti	NATI-MORTI						MORTI			FIGLI NATURALI LEGITTIMATI		COMUNI
	MASCHI			FEMMINE			Maschi	Femmine	Totale	Maschi	Femmine	
	Totale	Legittimi	Illegittimi ed esposti	Totale	Legittime	Illegittime ed esposte						
8	5	5	..	3	3	..	87	51	138	1	..	Sondrio.
11	6	6	..	5	5	..	197	221	418	1	1	Belluno.
..	33	25	58	1	..	Agordo.
6	3	3	..	3	3	..	50	42	92	Auronzo.
19	9	9	..	10	9	1	160	157	317	Feltre.
4	3	2	1	1	1	..	42	50	92	1	1	Fonzaso.
..	42	44	86	1	..	Longarone.
1	1	..	1	26	36	62	Pieve di Cadore.
102	61	45	16	41	36	5	1051	920	1971	43	43	Padova. †
2	1	1	..	1	1	..	45	64	109	4	5	Campo San Piero.
14	7	7	..	7	6	1	88	94	182	4	3	Cittadella.
9	4	4	..	5	5	..	53	46	99	Conselve.
15	9	9	..	6	4	2	147	130	277	7	12	Este.
20	10	10	..	10	8	2	114	109	223	3	8	Monselice.
18	11	10	1	7	5	2	72	66	138	Montagnana.
35	21	21	..	14	13	1	135	90	225	15	6	Pieve di Sacco.
12	3	3	..	9	8	1	158	140	298	5	2	Rovigo.
25	13	10	3	12	10	2	189	170	359	32	26	Adria.
5	2	2	..	3	1	2	71	61	132	25	16	Ariano Polesine.
5	3	3	..	2	1	1	97	70	167	4	5	Badia Polesine.
22	13	12	1	9	9	..	83	86	169	3	4	Lendinara.
3	2	2	..	1	1	..	39	42	81	6	2	Massa Superiore.
2	2	2	45	37	82	6	3	Oecchiobello.
1	1	1	..	30	30	60	Polesella.
49	31	24	7	18	13	5	395	350	745	10	14	Treviso.
8	3	3	..	5	4	1	59	34	93	6	5	Asolo.
24	13	13	..	11	10	1	121	100	221	Castelfranco Veneto
15	8	6	2	7	6	1	84	69	153	..	1	Conegliano
10	7	7	..	3	3	..	98	80	178	5	11	Montebelluna.
5	3	3	..	2	2	..	80	52	132	2	3	Oderzo.
1	1	1	..	59	70	129	..	2	Valdobbiadene.
23	10	9	1	13	12	1	180	202	382	3	2	Vittorio.

Segue TAVOLA II. — MOVIMENTO NEI 284 COMUNI CAPOLUOGHI DI
che al 31 dicembre 1881 avevano più di 15000

Anno 1897.

COMUNI	MATRIMONI	NATI									
		Totale dei nati	MASCHI					FEMMINE			
			Totale	Legittimi	Illegittimi riconosciuti da uno o da entrambi i genitori	Esposti ed illegittimi non riconosciuti	Totale	Legittime	Illegittime riconosciute da uno o da entrambi i genitori	Esposte ed illegittime non riconosciute	
Udine	220	1045	550	475	51	24	495	415	48	32	
Ampezzo	16	88	45	38	4	3	43	41	..	2	
Cividale del Friuli	64	241	121	105	13	4	120	109	9	2	
Codroipo	38	215	95	94	1	..	120	119	..	1	
Gemona	53	285	146	140	2	4	139	129	4	6	
Latisana	43	190	96	93	2	1	94	90	2	2	
Maniago	49	194	92	91	1	..	102	101	1	..	
Moggio Udinese	21	117	66	64	1	1	51	50	1	..	
Palmanova	26	97	47	43	3	1	50	47	2	1	
Pordenone	88	440	256	241	8	7	184	177	2	5	
Sacile	34	191	92	89	..	3	99	98	..	1	
San Daniele del Friuli	50	191	88	84	4	..	103	99	3	1	
San Pietro al Natisone	20	90	48	47	..	1	42	38	4	..	
San Vito al Tagliamento	57	324	171	165	5	1	153	152	1	..	
Spilimbergo	34	243	119	117	..	2	124	116	5	3	
Tarcento	36	145	76	65	4	7	69	65	3	1	
Tolmezzo	29	154	76	73	2	1	78	74	3	1	
Venezia	855	4251	2147	1860	136	151	2104	1808	128	168	
Chioggia	227	1144	631	584	45	2	513	481	32	..	
Dolo	55	237	132	127	5	..	105	94	6	5	
Mestre	72	383	192	181	5	6	191	177	7	7	
Mirano	60	366	194	188	5	1	172	169	2	1	
Portogruaro	70	328	175	165	6	4	153	147	4	2	
San Donà di Piave	72	422	212	191	19	2	210	181	28	1	
Verona	394	1711	881	763	33	65	830	717	49	64	
Bardolino	20	97	51	50	1	..	46	46	
Caprino Veronese	30	204	103	100	1	2	101	100	..	1	
Cologna Veneta	51	281	143	139	2	2	138	133	1	4	
Isola della Scala	41	228	111	111	117	114	..	3	
Legnago	95	463	232	229	3	..	231	221	6	4	
San Bonifacio	42	235	115	115	120	118	2	..	
Sanguinetto	26	77	44	44	33	33	
San Pietro Incariano	11	75	33	33	42	42	
Tregnago	28	125	66	66	59	59	
Villafranca di Verona	65	299	151	149	1	1	148	147	1	..	

PROVINCIA, DI CIRCONDARIO O DISTRETTO E NEI 55 COMUNI NON CAPOLUOGHI
abitanti di popolazione agglomerata nel centro principale.

Anno 1897.

Totale dei nati-morti	NATI-MORTI						MORTI			FIGLI NATURALI LEGITTIMATI		COMUNI
	MASCHI			FEMMINE			Maschi	Femmine	Totale	Maschi	Femmine	
	Totale	Legittimi	Illegittimi ed esposti	Totale	Legittime	Illegittime ed esposte						
32	17	9	8	15	12	3	416	424	840	24	19	Udine.
9	7	6	1	2	2	..	21	12	33	2	..	Ampezzo.
17	12	10	2	5	5	..	94	84	178	3	3	Cividale del Friuli.
3	1	1	..	2	2	..	53	58	111	3	..	Codroipo.
2	2	2	83	92	175	Gemona.
7	4	4	..	3	3	..	55	58	113	1	..	Latisana.
1	1	1	..	55	63	118	Maniago.
5	2	2	..	3	3	..	31	30	61	..	1	Moggio Udinese.
9	4	4	..	5	3	2	38	52	90	1	1	Palmanova.
6	3	2	1	3	3	..	170	127	297	3	3	Pordenone.
9	7	6	1	2	2	..	52	33	85	1	..	Sacile.
12	7	6	1	5	5	..	101	67	168	..	1	S. Daniele del Friuli
5	2	2	..	3	2	1	35	29	64	1	1	S. Pietro al Natisone
11	6	6	..	5	5	..	84	80	164	2	6	S. Vito al Tagliam.
9	2	2	..	7	5	2	64	65	129	1	2	Spilimbergo.
5	1	1	..	4	4	..	39	32	71	6	7	Tarcento.
9	6	6	..	3	3	..	43	56	99	2	1	Tolmezzo.
202	119	96	23	83	64	19	1756	1604	3360	64	73	Venezia.
39	21	18	3	18	17	1	413	383	796	30	21	Chioggia.
10	4	4	..	6	6	..	77	71	148	1	3	Dolo.
10	5	4	1	5	4	1	94	88	182	5	4	Mestre.
9	4	4	..	5	5	..	66	50	116	1	1	Mirano.
17	8	8	..	9	9	..	104	118	222	..	6	Portogruaro.
10	5	5	..	5	5	..	72	74	146	27	20	San Donà di Piave.
205	127	97	30	78	63	15	821	724	1545	31	22	Verona.
..	32	26	58	Bardolino.
17	10	10	..	7	6	1	61	29	90	Caprino Veronese.
7	4	4	..	3	3	..	60	70	130	3	1	Cologna Veneta.
1	1	1	..	80	59	139	1	..	Isola della Scala.
18	8	8	..	10	10	..	107	113	220	Legnago.
13	6	6	..	7	7	..	79	66	145	1	1	San Bonifacio.
2	1	1	..	1	1	..	17	18	35	1	1	Sanguinetto.
3	2	2	..	1	1	..	20	24	44	S. Pietro Incariano.
3	2	2	..	1	1	..	24	20	44	Tregnago.
12	7	7	..	5	5	..	64	60	124	1	..	Villafranca di Ver.

Segue TAVOLA II. — MOVIMENTO NEI 284 COMUNI CAPOLUOGHI DI
che al 31 dicembre 1881 avevano più di 15000

Anno 1897.

COMUNI	MATRIMONI	NATI								
		Totale dei nati	MASCHI				FEMMINE			
			Totale	Legittimi	Illegittimi riconosciuti da uno o da entrambi i genitori	Esposti ed illegittimi non riconosciuti	Totale	Legittime	Illegittime riconosciute da uno o da entrambi i genitori	Esposte ed illegittime non riconosciute
Vicenza	306	1346	680	622	14	44	606	595	16	55
Arzignano	57	345	170	166	3	1	175	170	4	1
Asiago	44	229	113	108	4	1	116	113	2	1
Barbarano	20	105	59	59	46	44	..	2
Bassano	108	489	239	228	1	10	250	243	1	6
Lonigo	63	409	217	208	4	5	192	184	3	5
Marostica	22	179	82	80	2	..	97	92	1	4
Schio	86	430	234	224	4	6	196	189	..	7
Thiene	40	274	147	147	127	123	..	4
Valdagno	60	325	182	169	10	3	143	133	8	2
Bologna	871	3609	1839	1526	138	175	1770	1469	144	157
Imola	205	992	532	467	36	29	460	399	33	23
Vergato	54	189	83	79	4	..	106	96	6	4
Ferrara	622	3130	1610	1158	342	110	1520	1089	325	106
Cento	160	693	364	354	7	3	329	319	8	2
Comacchio	61	414	211	147	49	15	202	139	49	15
Copparo	222	1834	947	497	415	35	887	465	394	28
Forlì	253	1207	628	517	92	19	579	477	79	23
Cesena	241	1375	713	475	216	22	662	460	181	21
Rimini	231	1614	832	624	183	25	782	579	179	24
Modena	395	2073	1044	972	28	44	1029	949	35	45
Mirandola	102	481	244	217	19	8	237	214	14	9
Pavullo nel Frignano	94	473	270	239	19	12	208	190	13	5
Parma	251	1332	669	518	26	125	663	501	34	128
Borgo San Donnino	62	387	203	199	..	4	184	176	2	6
Borgotaro	87	353	176	171	1	4	177	174	3	..
Piacenza	215	896	457	383	8	66	439	367	8	64
Fiorenzuola d'Arda	39	229	116	109	1	6	113	105	1	7

PROVINCIA, DI CIRCONDARIO O DISTRETTO E NEI 55 COMUNI NON CAPOLUOGHI
abitanti di popolazione agglomerata nel centro principale.

Anno 1897.

Totale dei nati-morti	NATI-MORTI						MORTI			FIGLI NATURALI LEGITTIMATI		COMUNI
	MASCHI			FEMMINE			Maschi	Femmine	Totale	Maschi	Femmine	
	Totale	Legittimi	Illegittimi ed esposti	Totale	Legittimo	Illegittimo ed esposte						
50	30	24	6	20	17	3	490	449	939	9	5	Vicenza.
24	15	14	1	9	9	..	80	62	142	..	1	Arzignano.
..	65	54	119	Asiago.
2	2	..	2	18	16	34	Barbarano.
17	9	8	1	8	7	1	168	140	308	6	2	Bassano.
7	2	2	..	5	5	..	102	92	194	4	3	Louigo.
7	4	4	..	3	3	..	53	52	105	Marostica.
23	14	14	..	9	9	..	147	134	281	8	5	Schio.
15	7	7	..	8	8	..	86	84	170	Thiene.
11	7	7	..	4	3	1	91	77	168	1	2	Valdagne
203	115	89	26	88	62	26	1776	1710	3486	63	74	Bologna.
41	25	17	8	16	14	2	435	407	842	17	34	Imola
6	4	3	1	2	2	..	42	60	102	7	11	Vergato.
125	76	59	17	49	35	14	940	821	1761	226	204	Ferrara.
12	7	7	..	5	5	..	170	189	359	22	16	Cento.
11	7	6	1	4	2	2	93	104	197	55	50	Comacchio.
58	27	18	9	31	13	18	416	323	739	167	158	Copparo.
48	31	27	4	17	16	1	396	422	818	58	45	Forli.
41	26	19	7	15	12	3	377	366	743	130	98	Cesena.
34	17	13	4	17	13	4	460	415	875	79	91	Rimini.
76	50	47	3	26	23	3	897	822	1719	15	17	Modena.
14	7	6	1	7	6	1	148	156	304	16	15	Mirandola.
32	23	23	..	9	9	..	129	138	267	5	15	Pavullo nel Frign.
60	32	27	5	28	22	6	773	682	1455	27	28	Parma.
13	10	9	1	3	3	..	174	129	303	2	..	Borgo S. Donnino.
21	13	13	..	8	7	1	91	96	187	3	1	Borgotaro.
47	36	29	7	11	11	..	602	509	1111	13	14	Piacenza.
21	9	9	..	12	12	..	74	68	142	2	..	Fiorenzuola d'Arda.

Segue TAVOLA II. — MOVIMENTO NEI 284 COMUNI CAPOLUOGHI DI
che al 31 dicembre 1881 avevano più di 15000

Anno 1897.

COMUNI	MATRIMONI	NATI								
		Totale dei nati	MASCHI				FEMMINE			
			Totale	Legittimi	Illegittimi riconosciuti da uno o da entrambi i genitori	Esposti ed illegittimi non riconosciuti	Totale	Legittime	Illegittime riconosciute da uno o da entrambi i genitori	Esposte ed illegittime non riconosciute
Ravenna	427	1582	799	640	131	25	783	626	133	24
Faenza	245	881	447	428	4	15	434	420	3	11
Lugo	164	909	457	396	42	19	452	388	44	20
Reggio nell'Emilia	386	1984	1063	1000	18	45	921	860	22	39
Guastalla	89	381	200	187	7	6	181	170	6	5
Arezzo	283	1387	693	670	3	20	694	657	13	24
Cortona	159	948	500	457	18	25	448	415	15	18
Firenze	1284	4768	2488	2083	100	305	2280	1939	87	254
Pistoia	410	1986	1062	998	27	37	924	871	16	37
Rocca San Casciano	46	155	76	69	7	..	79	71	7	1
San Miniato	137	680	367	351	12	4	313	287	20	6
Prato	337	1610	812	771	28	13	798	748	36	14
Grosseto	59	234	104	90	11	3	130	109	15	6
Livorno	697	2492	1267	1160	65	42	1225	1116	62	47
Portoferraio	31	120	59	50	7	2	61	59	1	1
Lucca	480	2016	1000	916	29	55	1016	935	26	55
Capannori	335	1527	751	740	8	3	776	761	10	5
Massa	174	1012	552	384	154	14	460	397	106	17
Castelnuovo di Garfagnana	24	141	74	62	4	8	67	48	10	9
Pontremoli	110	503	241	224	9	8	262	243	11	8
Carrara	234	1506	748	644	104	..	758	635	128	..
Pisa	399	1637	841	757	37	47	796	732	82	32
Volterra	92	405	204	185	10	9	201	186	5	10
Caselna	160	705	350	317	29	4	355	319	29	7

PROVINCIA, DI CIRCONDARIO O DISTRETTO E NEI 55 COMUNI NON CAPOLUOGHI
abitanti di popolazione agglomerata nel centro principale.

Anno 1897.

Totale dei nati-morti	NATI-MORTI						MORTI			FIGLI NATURALI LEGITTIMATI		COMUNI
	MASCHI			FEMMINE			Maschi	Femmine	Totale	Maschi	Femmine	
	Totale	Legittimi	Illegittimi ed esposti	Totale	Legittime	Illegittime ed esposte						
66	35	30	5	31	29	2	609	524	1133	110	113	Ravenna.
18	13	12	1	5	5	..	403	396	799	8	6	Faenza.
27	16	16	..	11	9	2	254	228	482	35	31	Lugo.
55	33	33	..	22	22	..	708	751	1459	20	14	Reggio nell'Emilia.
13	7	7	..	6	6	..	88	87	175	3	1	Guastalla.
68	40	37	3	28	28	..	490	480	970	19	17	Arezzo.
69	43	40	3	26	23	3	336	294	630	18	19	Cortona.
179	93	80	13	86	62	24	2429	2255	4684	52	63	Firenze.
63	31	28	3	32	27	5	711	700	1411	24	17	Pistoia.
15	5	4	1	10	10	..	53	81	134	7	2	Rocca S. Casciano.
32	19	17	2	13	12	1	156	178	334	12	2	San Miniato.
65	47	43	4	18	16	2	587	531	1118	24	32	Prato.
8	4	4	..	4	3	1	156	83	239	6	5	Grosseto.
73	45	41	4	28	24	4	1059	1108	2167	39	21	Livorno.
3	2	2	..	1	1	..	63	59	122	..	1	Portoferraio.
106	54	46	8	52	49	3	903	858	1761	31	23	Lucca.
32	22	22	..	10	9	1	338	415	813	19	7	Capannori.
75	43	32	11	32	22	10	285	292	577	91	72	Massa.
7	4	2	2	3	2	1	34	47	81	1	1	Castelnuovo di G.
16	7	7	..	9	7	2	126	141	267	11	12	Pontremoli.
64	33	30	3	31	27	4	401	379	780	70	51	Carrara.
67	35	28	7	32	29	3	700	638	1338	44	32	Pisa.
28	11	11	..	17	11	6	161	135	296	3	4	Volterra.
22	13	12	1	9	9	..	186	162	348	19	25	Cascina.

Popolazione. Movimento dello stato civile.

Segue TAVOLA II. — MOVIMENTO NEI 284 COMUNI CAPOLUOGHI DI
che al 31 dicembre 1881 avevano più di 15000

Anno 1897.

COMUNI	MATRIMONI	NATI								
		Totale dei nati	MASCHI					FEMMINE		
			Totale	Legittimi	Illegittimi riconosciuti da uno o da entrambi i genitori	Esposti ed illegittimi non riconosciuti	Totale	Legittime	Illegittime riconosciute da uno o da entrambi i genitori	Esposte ed illegittime non riconosciute
Siena	167	673	345	295	16	34	328	287	10	31
Montepulciano	111	461	258	226	6	6	223	217	2	4
Ancona	314	1618	833	724	67	42	785	710	88	37
Senigallia	138	700	361	354	2	5	339	327	5	7
Ascoli Piceno	169	857	439	321	92	26	418	329	74	15
Fermo	113	694	365	353	5	7	329	321	4	4
Macerata	161	677	334	322	4	8	313	324	5	14
Camerino	87	375	187	164	7	16	188	168	5	15
Pesaro	155	779	394	330	47	17	385	336	34	15
Urbino	145	674	349	317	22	10	325	292	27	6
Fano	170	823	425	395	18	12	398	364	20	14
Perugia	435	1954	972	881	20	71	982	889	13	80
Foligno	197	816	437	386	39	12	409	364	38	7
Orvieto	113	583	293	249	19	25	290	238	25	27
Rieti	125	575	302	272	18	12	273	258	8	12
Spoletto	148	671	355	288	35	32	316	242	40	34
Terni	185	961	480	426	27	27	481	411	42	28
Città di Castello	198	861	440	360	56	24	421	324	76	21
Gubbio	243	1022	552	404	136	12	470	345	108	17
Roma	2711	11545	5968	4862	615	491	5577	4522	574	451
Civitavecchia	72	385	189	164	21	4	196	182	13	1
Frosinone	70	426	233	157	69	7	193	130	56	7
Velletri	149	640	336	309	22	5	304	280	19	5
Viterbo	109	563	300	268	18	14	283	248	24	11
Aquila degli Abruzzi	116	632	348	285	10	53	284	227	9	48
Avezzano	62	328	182	178	4	..	146	142	1	3
Cittaducale	38	195	99	93	1	5	96	94	2	..
Solmona	126	597	307	287	2	18	290	256	5	29

PROVINCIA, DI CIRCONDARIO O DISTRETTO E NEI 55 COMUNI NON CAPOLUOGHI
abitanti di popolazione agglomerata nel centro principale.

Anno 1897.

Totale del natimorti	NATI-MORTI						MORTI			FIGLI NATURALI LEGITTIMATI		COMUNI
	MASCHI			FEMMINE			Maschi	Femmine	Totale	Maschi	Femmine	
	Totale	Legittimi	Illegittimi ed esposti	Totale	Legittime	Illegittimo ed esposte						
X									X			
40	22	22	..	18	18	..	405	397	802	8	7	Siena.
26	16	14	2	10	8	2	165	162	327	4	3	Montepulciano.
59	30	23	7	29	20	9	580	554	1134	31	23	Ancona.
32	22	18	4	10	10	..	253	213	466	14	13	Senigallia.
36	20	17	3	16	9	7	287	254	541	53	46	Ascoli Piceno.
25	10	10	..	15	14	1	245	206	451	3	1	Fermo.
51	29	25	4	22	19	3	221	236	457	3	1	Macerata.
28	15	14	1	13	11	2	127	134	261	10	5	Camerino.
21	7	3	4	14	10	4	252	233	485	26	24	Pesaro.
23	12	10	2	11	8	3	215	207	422	13	8	Urbino.
26	14	13	1	12	10	2	256	249	505	19	22	Fano.
145	85	78	7	60	50	10	743	703	1446	24	27	Perugia.
32	15	13	2	17	14	3	267	266	533	37	29	Foligno.
15	9	9	..	6	5	1	167	156	323	36	25	Orvieto.
23	10	9	1	13	11	2	187	197	384	10	12	Rieti.
28	8	7	1	20	12	8	196	216	412	35	22	Spoletto.
53	38	27	11	15	11	4	287	276	563	20	19	Terni.
40	23	18	5	17	9	8	321	302	623	68	60	Città di Castello.
55	30	24	6	25	18	7	292	284	576	120	103	Gubbio.
929	509	377	132	420	315	105	4370	3779	8149	351	303	Roma.
20	11	9	2	9	7	2	164	101	265	13	6	Civitatevecchia.
26	17	8	9	9	5	4	79	92	171	25	15	Frosinone.
46	29	26	3	17	17	..	146	143	289	16	10	Volterra.
26	16	15	1	10	10	..	219	211	430	9	13	Viterbo.
32	12	9	3	20	17	3	218	210	428	11	13	Aquila degli Abruzzi.
..	115	86	201	4	3	Avezzano.
6	6	5	1	53	67	120	8	8	Cittaducale.
49	28	27	..	21	20	1	241	224	465	..	1	Solmona.

Segue TAVOLA II. — MOVIMENTO NEI 284 COMUNI CAPOLUOGHI DI
che al 31 dicembre 1881 avevano più di 15000

Anno 1897.

COMUNI	MATRIMONI	NATI									
		Totale dei nati	MASCHI					FEMMINE			
			Totale	Legittimi	Illegittimi riconosciuti da uno o da entrambi i genitori	Esposti ed illegittimi non riconosciuti	Totale	Legittime	Illegittime riconosciute da uno o da entrambi i genitori	Esposte ed illegittime non riconosciute	
Campobasso	104	512	267	243	23	1	245	229	9	7	
Isernia	60	367	184	174	3	7	183	169	2	12	
Larino	58	303	168	153	..	15	135	124	1	10	
Chieti	146	757	368	334	8	26	389	351	2	36	
Lanciano	117	610	333	306	8	19	277	254	7	16	
Vasto	119	650	352	343	3	6	298	287	3	8	
Teramo	141	800	416	333	6	77	384	297	2	85	
Penne	64	361	175	154	1	20	186	163	7	16	
Avellino	164	846	430	358	3	69	416	346	7	63	
Ariano di Puglia	150	710	367	335	2	30	343	306	1	36	
S. Angelo dei Lombardi	52	250	128	124	2	2	122	113	1	8	
Benevento	158	851	431	404	..	27	420	387	..	33	
Cerreto Sannita	45	157	75	73	1	1	82	82	
S. Bartolomeo in Galdo	76	358	165	165	193	193	
Caserta	212	1252	662	525	14	123	590	487	8	95	
Gaeta	62	137	79	54	11	14	58	49	4	5	
Nola	81	436	248	239	5	4	188	186	..	2	
Piedimonte d'Alife	51	203	94	88	1	5	109	104	1	4	
Sora	125	610	310	307	1	2	300	297	1	2	
Aversa	155	717	347	335	7	5	370	351	9	10	
Maddaloni	168	803	419	387	..	32	384	349	2	33	
S. Maria Capua Vetere	144	629	336	326	6	4	293	282	5	6	
Napoli	3680	17621	8938	7994	276	668	8683	7743	260	680	
Casoria	75	450	213	210	..	3	237	236	..	1	
Castellammare di Stabia	244	1287	667	643	7	17	620	604	3	13	
Pozzuoli	132	746	388	381	3	4	358	347	6	5	
Afragola	153	806	404	401	2	1	402	395	3	4	
Torre Annunziata	199	1075	557	541	10	6	518	505	9	4	
Torre del Greco	208	1268	623	593	11	19	645	605	10	30	

PROVINCIA, DI CIRCONDARIO O DISTRETTO E NEI 55 COMUNI NON CAPOLUOGHI
abitanti di popolazione agglomerata nel centro principale.

Anno 1897.

Totale dei nat.-morti	NATI-MORTI						MORTI			FIGLI NATURALI LEGITTIMATI		COMUNI
	MASCHI			FEMMINE			Maschi	Femmine	Totale	Maschi	Femmine	
	Totale	Legittimi	Illegittimi ed esposti	Totale	Legittimo	Illegittimo ed esposto						
46	19	16	3	27	23	4	191	202	393	Campobasso.
23	8	6	2	15	13	2	115	150	265	Isernia.
7	4	4	..	3	3	..	95	89	184	Larino.
62	28	28	..	34	34	..	294	265	559	Chieti.
45	25	21	4	20	20	..	208	235	443	5	1	Lanciano.
51	31	30	1	20	19	1	197	201	398	4	6	Vasto.
38	22	20	2	16	14	2	256	280	536	3	..	Teramo.
25	15	14	1	10	8	2	121	130	251	4	4	Ponne.
62	42	38	4	20	16	4	311	290	601	4	..	Avellino.
56	29	28	1	27	25	2	214	229	443	2	2	Ariano di Puglia.
21	17	17	..	4	4	..	69	70	139	S. Angelo dei Lomb.
44	27	27	..	17	17	..	265	297	562	16	18	Benevento.
15	8	8	..	7	7	..	41	56	97	Cerreto Sannita.
15	10	10	..	5	5	..	144	154	298	S. Bartolomeo in G.
47	31	29	2	16	15	1	442	379	821	11	7	Caserta.
6	3	2	1	3	3	..	90	75	165	..	1	Gaeta.
14	3	3	..	11	11	..	155	142	297	Nola.
15	7	7	..	8	8	..	76	89	165	Piedimonte d'Alife.
12	7	7	..	5	5	..	217	198	415	Sora.
42	25	24	1	17	17	..	342	308	650	8	4	Aversa.
50	30	29	1	20	20	..	296	301	597	..	3	Maddaloni.
68	44	41	3	24	23	1	225	209	434	1	1	S. Maria Capua Vet.
1288	660	560	100	578	488	90	7115	7009	14124	146	102	Napoli.
19	11	11	..	8	8	..	156	143	299	1	1	Casoria.
87	48	42	6	39	31	8	464	418	882	10	12	Castellammare di S.
29	17	17	..	12	10	2	263	190	453	..	1	Pozzuoli.
44	20	18	2	24	24	..	268	258	526	Afragola.
74	49	46	3	25	24	1	444	392	836	6	1	Torre Annunziata.
87	54	52	2	33	33	..	385	401	786	2	5	Torre del Greco.

Segue TAVOLA II. — MOVIMENTO NEI 284 COMUNI CAPOLUOGHI DI
che al 31 dicembre 1881 avevano più di 15000

Anno 1897.

COMUNI	MATRIMONI	NATI									
		Totale dei nati	MASCHI					FEMMINE			
			Totale	Legittimi	Illegittimi riconosciuti da uno o da entrambi i genitori	Esposti ed illegittimi non riconosciuti	Totale	Legittime	Illegittime riconosciute da uno o da entrambi i genitori	Esposte ed illegittime non riconosciute	
Salerno	309	1350	687	626	16	45	663	596	8	59	
Campagna	56	408	202	200	1	1	206	205	1	..	
Sala Consilina	48	239	140	132	4	4	99	96	..	3	
Vallo della Lucania	28	167	90	87	3	..	77	71	6	..	
Cava dei Tirreni	173	865	445	422	..	23	420	401	..	19	
Bari delle Puglie	535	2891	1545	1480	31	34	1346	1299	24	23	
Altamura	175	883	465	460	2	3	418	409	4	5	
Barletta	392	1703	886	808	17	11	867	840	15	12	
Andria	366	2117	1095	1052	33	10	1022	985	33	4	
Bisceglie	210	1220	625	616	3	6	595	585	5	5	
Bitonto	250	1066	530	517	2	11	536	527	2	7	
Canosa di Puglia	208	967	466	454	2	10	501	491	5	5	
Corato	386	1626	786	763	..	23	840	817	..	23	
Gioia del Colle	123	858	423	398	14	11	485	409	17	9	
Gravina in Puglia	174	676	339	333	2	4	337	327	5	5	
Molfetta	293	1574	783	771	1	11	791	781	2	8	
Monopoli	172	770	382	366	13	3	388	379	6	3	
Ruvo di Puglia	223	925	466	453	2	11	459	451	2	6	
Terlizzi	239	948	497	490	1	6	451	439	3	9	
Trani	289	1228	558	541	4	13	670	647	6	17	
Foggia	303	1671	923	861	21	41	748	687	28	38	
Bovino	68	295	148	148	147	147	
San Severo	252	1049	507	500	7	..	542	534	8	..	
Cerignola	305	1395	701	685	7	9	694	672	7	15	
Monte Sant'Angelo	179	987	517	514	2	1	470	463	6	1	
San Marco in Lamis	144	837	426	419	..	4	411	401	2	8	

PROVINCIA, DI CIRCONDARIO O DISTRETTO E NEI 55 COMUNI NON CAPOLUOGHI
abitanti di popolazione agglomerata nel centro principale.

Anno 1897.

Totale dei natimorti	NATI-MORTI						MORTI			FIGLI NATURALI LEGITTIMATI		C O M U N I
	M A S C H I			F E M M I N E			Maschi	Femmine	Totale	Maschi	Femmine	
	Totale	Legittimi	Illegittimi ed esposti	Totale	Legittime	Illegittime ed esposte						
106	55	52	3	51	46	5	407	424	831	Salerno.
29	14	14	..	15	15	..	93	110	203	Campagna.
19	8	8	..	11	11	..	54	49	103	Sala Constina.
1	1	1	..	63	77	140	1	3	Vallo della Lucania.
58	29	28	1	29	29	..	270	253	523	Cava dei Tirreni.
243	152	147	5	91	86	5	779	735	1514	Bari delle Puglie.
44	24	23	1	20	20	..	308	313	621	3	4	Altamura.
148	77	74	3	71	69	2	476	479	955	2	2	Barietta.
110	55	53	2	55	55	..	839	765	1604	15	11	Andria.
53	32	32	..	21	21	..	330	304	634	Bisceglie.
101	67	67	..	34	34	..	365	379	744	Bitonto.
135	73	72	1	62	60	2	303	305	608	1	..	Canosa di Puglia.
129	74	74	..	55	55	..	525	551	1076	Corato.
17	11	11	..	6	6	..	267	271	538	Giota del Colle.
53	29	29	..	24	23	1	263	219	482	Gravina in Puglia.
51	30	27	3	21	19	2	511	566	1077	..	1	Molfetta.
2	1	1	..	1	1	..	205	233	438	Monopoli.
10	6	6	..	4	4	..	267	281	548	2	3	Ruvo di Puglia.
47	27	27	..	20	20	..	272	293	565	1	2	Terlizzi.
87	49	49	..	38	37	1	458	436	894	2	11	Trani.
99	62	54	8	37	34	3	660	600	1260	3	5	Foggia.
17	10	10	..	7	7	..	184	148	332	Bovino.
79	46	43	3	33	32	1	330	323	653	5	6	San Severo.
101	66	64	2	35	33	2	630	519	1149	..	3	Cerignola.
60	32	32	..	28	27	1	312	288	600	..	1	Monte Sant'Angelo.
19	15	15	..	4	4	..	283	261	544	..	2	S. Marco in Lamis.

Segue TAVOLA II. — MOVIMENTO NEI 284 COMUNI CAPOLUOGHI DI
che al 31 dicembre 1881 avevano più di 15000

Anno 1897.

COMUNI	MATRIMONI	NATI								
		Totale dei nati	MASCHI				FEMMINE			
			Totale	Legittimi	Illegittimi riconosciuti da uno o da entrambi i genitori	Esposti ed illegittimi non riconosciuti	Totale	Legittime	Illegittime riconosciute da uno o da entrambi i genitori	Esposte ed illegittime non riconosciute
Lecce	173	875	460	410	18	32	415	356	20	39
Brindisi	188	737	372	348	8	16	365	321	21	23
Gallipoli	96	443	244	232	7	5	199	185	6	8
Taranto	410	2367	1217	1143	43	31	1150	1083	30	37
Francavilla Fontana	152	824	436	422	2	12	388	380	6	2
Martina Franca	189	809	414	376	5	33	395	353	5	37
Ostuni	158	788	396	387	1	8	342	323	..	19
Potenza	143	592	301	266	11	24	291	265	4	22
Lagonegro	27	145	73	70	3	..	72	71	1	..
Matera	116	770	372	362	6	4	398	391	..	7
Melfi	136	547	278	270	1	7	269	262	2	5
Avigliano	174	745	390	384	1	5	355	345	2	8
Catanzaro	263	1099	557	485	22	50	542	464	18	60
Cotrone	71	356	190	167	16	7	166	154	8	4
Monteleone di Calabria	98	476	227	210	3	14	249	232	..	17
Nicastro	129	741	365	325	11	29	376	344	5	27
Cosenza	154	789	401	349	5	47	388	340	3	45
Castrovillari	59	329	169	160	3	6	160	149	5	6
Paola	69	322	174	164	4	6	148	134	2	12
Rossano	112	528	263	237	13	13	265	250	5	10
Reggio di Calabria	325	1456	744	684	16	44	712	655	4	53
Gerace	65	402	208	190	3	15	194	183	2	9
Palmi	91	498	266	254	3	9	232	221	4	7
Caltanissetta	270	1190	609	580	12	17	581	548	11	22
Piazza Armerina	204	749	383	348	8	27	366	339	3	24
Terranova di Sicilia	232	853	428	406	9	13	425	416	3	6
Castrogiovanni	160	788	401	372	9	20	387	354	11	22
San Cataldo	174	812	436	428	..	8	376	359	1	16

PROVINCIA, DI CIRCONDARIO O DISTRETTO E NEI 55 COMUNI NON CAPOLUOGHI
abitanti di popolazione agglomerata nel centro principale.

Anno 1897.

Totale dei nati-morti	NATI-MORTI						MORTI			FIGLI NATURALI LEGITTIMATI		COMUNI
	MASCHI			FEMMINE			Maschi	Femmine	Totale	Maschi	Femmine	
	Totale	Legittimi	Illegittimi ed esposti	Totale	Legittime	Illegittime ed esposte						
48	25	20	5	23	22	1	269	285	554	12	8	Lecce.
2	1	1	..	1	1	..	312	244	556	1	3	Brindisi.
16	8	8	..	8	7	1	140	135	275	5	2	Gallipoli.
120	77	62	15	43	39	4	628	634	1262	14	14	Taranto.
49	26	26	..	23	23	..	234	274	508	2	1	Francavilla Font
37	21	20	1	16	15	1	198	219	417	1	1	Martina Franca.
..	241	232	473	Ostuni.
58	35	31	4	23	21	2	187	172	359	1	1	Potenza.
5	1	..	1	4	4	..	57	61	118	1	2	Lagonegro.
63	37	37	..	26	26	..	233	231	464	1	..	Matera.
42	23	23	..	19	19	..	205	189	394	Melfi.
88	50	50	..	38	38	..	217	243	460	Avigliano.
121	60	50	10	61	54	7	390	468	858	6	3	Catanzaro.
32	21	17	4	11	10	1	171	162	333	2	3	Cotrone.
20	12	10	2	8	7	1	150	202	352	1	..	Monteleone di Cal.
51	33	27	6	18	15	3	186	208	394	Nicastro.
35	18	17	1	17	15	2	253	294	547	4	..	Cosenza.
22	12	11	1	10	10	..	112	90	202	1	1	Castrovillari.
24	17	14	3	7	4	3	76	94	170	1	..	Paola.
34	19	18	1	15	15	..	146	177	323	1	1	Rossano.
133	77	77	..	56	55	1	553	535	1088	4	3	Reggio di Calabria.
36	25	23	2	11	11	..	112	102	214	4	2	Gerace.
40	25	24	1	15	14	1	169	166	335	6	1	Palmi.
78	43	40	3	35	32	3	395	376	771	7	4	Caltanissetta.
58	26	25	1	32	29	3	276	295	571	9	9	Piazza Armerina.
47	23	22	1	24	24	..	285	291	576	Terranova di Sicilia.
12	8	6	2	4	4	..	249	268	517	5	2	Castrogiovanni.
42	23	22	1	19	19	..	245	293	538	San Cataldo.

Segue TAVOLA II. — MOVIMENTO NEI 284 COMUNI CAPOLUOGHI DI
che al 31 dicembre 1881 avevano più di 15000

Anno 1897.

COMUNI	MATRIMONI	NATI									
		Totale dei nati	MASCHI					FEMMINE			
			Totale	Legittimi	Illegittimi riconosciuti da uno o da entrambi i genitori	Esposti ed illegittimi non riconosciuti	Totale	Legittime	Illegittime riconosciute da uno o da entrambi i genitori	Esposte ed illegittime non riconosciute	
Catania	920	4494	2294	1953	185	156	2200	1853	160	187	
Acireale	209	1179	601	587	7	7	578	559	7	12	
Caltagirone	229	1242	633	539	10	84	609	488	2	119	
Nicosia	125	561	309	245	39	25	252	203	22	27	
Adernò	164	900	461	450	1	10	430	427	4	8	
Bronte	128	651	356	340	8	8	295	287	6	2	
Giarre	181	783	405	390	13	2	378	368	8	2	
Leonforte	132	657	339	313	17	9	318	291	17	10	
Paternò	170	758	381	355	18	8	377	357	11	9	
Girgenti	158	854	429	389	15	25	425	387	9	29	
Bivona	42	229	125	110	5	10	104	89	4	11	
Sciacca	200	755	384	337	4	13	371	346	2	28	
Canicatti	192	1006	498	459	22	17	508	462	13	33	
Favara	201	815	383	378	2	3	432	430	1	1	
Licata	197	949	490	460	9	21	459	432	5	22	
Messina	1034	5111	2615	2357	81	177	2496	2204	62	230	
Castroreale	58	306	174	166	3	5	132	124	2	6	
Mistretta	117	494	256	234	2	20	238	216	..	22	
Patti	82	388	200	179	13	8	188	170	7	11	
Palermo	1905	9133	4712	4487	27	198	4421	4179	33	209	
Cefalù	97	430	223	218	3	2	207	199	5	3	
Corleone	96	513	272	256	9	7	241	226	13	2	
Termini Imerese	174	625	340	318	4	8	285	272	5	8	
Partinico	165	831	409	404	3	2	422	419	2	1	
Siracusa	235	1060	540	497	23	20	520	478	23	19	
Modica	283	1415	739	680	..	59	676	629	4	43	
Noto	128	731	367	308	15	44	364	316	7	41	
Comiso	163	803	399	357	..	42	404	360	..	44	
Ragusa	236	1360	688	670	1	17	672	655	..	17	
Vittoria	268	1277	663	577	6	80	614	523	3	88	

PROVINCIA, DI CIRCONDARIO O DISTRETTO E NEI 55 COMUNI NON CAPOLUOGHI
abitanti di popolazione agglomerata nel centro principale.

Anno 1897.

Totale dei natimorti	NATI-MORTI						MORTI			FIGLI NATURALI LEGITTIMATI		COMUNI
	MASCHI			FEMMINE			Maschi	Femmine	Totale	Maschi	Femmine	
	Totale	Legittimi	Illegittimi ed esposti	Totale	Legittime	Illegittime ed esposte						
223	109	91	18	114	86	28	1489	1423	2912	46	43	Catania.
57	38	38	..	19	19	..	309	326	635	6	5	Acreale.
77	35	35	..	42	40	2	460	413	873	10	5	Caltagirone.
27	17	14	3	10	8	2	172	164	336	19	18	Nicosia.
30	17	16	1	13	11	2	252	307	559	..	2	Adernò.
52	28	27	1	24	23	1	210	223	433	5	3	Bronte
22	9	9	..	13	11	2	213	196	409	8	1	Giarre.
27	15	15	..	12	10	2	284	278	562	3	1	Leonforte.
30	24	21	3	6	5	1	292	314	606	18	6	Paternò.
54	33	29	4	21	20	1	214	231	445	11	7	Girgenti.
7	3	3	..	4	4	..	66	80	146	8	8	Bivona.
6	3	3	..	3	2	1	238	262	500	Sciacca.
61	38	35	3	23	19	4	329	361	690	3	3	Canicatti.
76	41	40	1	35	34	1	228	265	493	3	5	Favara.
39	14	14	..	25	25	..	232	281	513	Licata.
102	73	73	..	29	29	..	1454	1574	3028	12	8	Messina.
17	9	7	2	8	8	..	77	65	142	8	7	Castroreale.
36	18	18	..	18	18	..	161	207	368	7	5	Mistretta.
33	20	15	5	13	9	4	95	115	210	3	4	Patti.
533	300	280	20	233	220	13	3068	2934	6002	104	107	Palermo.
6	1	1	..	5	5	..	113	149	262	Cefalù.
29	19	19	..	10	7	3	164	176	340	12	9	Corleone.
30	14	14	..	16	15	1	232	221	453	7	5	Termini Imerese.
20	11	11	..	9	9	..	237	232	469	Partinico.
35	20	19	1	15	13	2	315	325	640	13	10	Siracusa.
94	48	41	7	46	40	6	393	433	831	13	7	Modica.
43	28	20	8	15	11	4	211	195	406	4	2	Noto.
37	19	16	3	18	16	2	327	331	658	Comiso.
71	37	37	..	34	30	4	419	459	878	3	1	Ragusa.
50	32	26	6	18	16	2	356	342	698	3	..	Vittoria.

Segue TAVOLA II. — MOVIMENTO NEI 284 COMUNI CAPOLUOGHI DI
che al 31 dicembre 1881 avevano più di 15000

Anno 1897.

COMUNI	MATRIMONI	NATI									
		Totale dei nati	MASCHI					FEMMINE			
			Totale	Legittimi	Illegittimi riconosciuti da uno o da entrambi i genitori	Esposti ed illegittimi non riconosciuti	Totale	Legittime	Illegittime riconosciute da uno o da entrambi i genitori	Esposte ed illegittime non riconosciute	
Trapani	395	1612	831	805	10	16	781	757	4	20	
Alcamo	256	1357	699	685	9	5	658	634	9	15	
Mazzara del Vallo	184	732	377	369	1	7	355	341	2	12	
Castelvetrano	225	851	433	401	4	28	418	376	6	36	
Marsala	433	1967	1019	971	19	29	948	909	13	26	
Monte San Giuliano	188	938	468	455	11	2	470	454	6	10	
Cagliari	271	1859	700	620	26	54	659	573	26	60	
Iglesias	123	534	267	246	13	8	267	242	18	7	
Lanusei	25	95	45	41	3	1	50	48	1	1	
Oristano	31	173	93	79	4	10	80	74	..	6	
Sassari	232	1148	578	537	7	34	570	519	12	39	
Alghero	73	419	226	199	17	10	193	167	18	8	
Nuoro	34	192	109	91	12	6	83	73	5	5	
Ozieri	49	283	153	145	6	2	130	120	8	2	
Tempio Pausania	99	214	108	108	106	104	..	2	

RIASSUNTO

Comuni capoluoghi di provincia	34922	157046	80653	70957	4166	5530	76393	67142	3730	5521
Comuni capoluoghi di circondario o distretto	19851	97347	50292	46686	1898	1708	47055	43600	1734	1721
Comuni non capoluoghi che al 31 dicembre 1881 avevano più di 15,000 abitanti di popolazione agglomerata	11274	55663	28245	26401	1105	739	27418	25542	1086	790
TOTALE	68047	310056	159190	144044	7169	7977	150866	136284	6550	8032

PROVINCIA, DI CIRCONDARIO O DISTRETTO E NEI 55 COMUNI NON CAPOLUOGHI
abitanti di popolazione agglomerata nel centro principale.

Anno 1897.

Totale dei natl-morti	NATI-MORTI						MORTI			FIGLI NATURALI LEGGITTIMATI		COMUNI
	MASCHI			FEMMINE			Maschi	Femmine	Totale	Maschi	Femmine	
	Totale	Legittimi	Illegittimi ed esposti	Totale	Legittime	Illegittime ed esposte						
49	27	22	5	22	16	6	437	439	876	16	7	Trapani.
65	32	31	1	33	32	1	374	329	703	5	6	Alcamo.
41	20	19	1	21	21	..	244	219	463	..	2	Mazzara del Vallo.
58	40	38	2	18	17	1	293	266	559	1	..	Castelvetrano.
112	64	61	3	48	46	2	595	583	1178	10	7	Marsala.
19	14	14	..	5	5	..	183	194	377	8	11	Monte San Giuliano
74	45	38	7	29	20	9	498	420	918	28	28	Cagliari.
34	14	12	2	20	14	6	234	201	435	10	3	Iglesias.
4	3	3	..	1	1	..	46	39	85	4	2	Lanusei.
..	72	78	150	7	11	Oristano.
65	33	28	5	32	27	5	445	465	910	8	6	Sassari.
12	5	5	..	7	7	..	169	137	306	29	28	Alghero.
14	9	8	1	5	2	3	93	109	202	6	5	Nuoro.
8	3	2	1	5	4	1	147	112	259	Ozieri.
14	8	8	..	6	6	..	81	78	159	14	10	Tempio Pausania.

GENERALE.

8702	4856	4094	762	3846	3198	648	62200	58510	120710	2151	1892	Comuni capoluoghi di provincia.
4564	2535	2296	239	2029	1818	211	31678	30321	61999	1317	1143	Comuni capoluoghi di circond. o distretto.
2859	1665	1577	88	1194	1113	81	17842	17619	35461	663	591	Comuni non capoluo- ghi che al 31 dicem- bre 1881 avevano più di 15,000 abitanti.
16125	9056	7967	1089	7069	6129	940	111720	106450	218170	4131	3626	TOTALE.

TAVOLA III. — MOVIMENTO DELLO STATO CIVILE

Anno 1897.

PROVINCIE E COMPARTIMENTI	GENNAIO						FEBBRAIO						MARZO						
	MATRIMONI	NATI		NATI-MORTI		MORTI		MATRIMONI	NATI		NATI-MORTI		MORTI		MATRIMONI	NATI		NATI-MORTI	
		Maschi	Femmine	Maschi	Femmine	Maschi	Femmine		Maschi	Femmine	Maschi	Femmine	Maschi	Femmine		Maschi	Femmine	Maschi	Femmine
Alessandria	735	1096	1065	58	42	730	745	1468	1081	1041	51	38	766	723	162	1395	1306	56	40
Cuneo	449	985	908	54	42	639	584	761	891	845	57	39	626	656	339	976	958	53	44
Novara	890	1006	929	36	32	714	676	1501	840	722	39	24	673	660	204	862	831	29	29
Torino	651	1355	1318	75	60	951	930	1127	1169	1213	74	44	911	960	431	1351	1323	57	69
Piemonte	2725	4442	4220	223	176	3034	2935	4857	3981	3821	221	145	2976	2999	1136	4584	4418	195	182
Genova	393	1165	1059	78	52	847	749	764	1107	1014	60	62	801	762	355	1291	1164	63	58
Porto Maurizio	90	184	163	12	9	161	122	97	162	159	10	2	142	114	45	177	165	12	9
Liguria	483	1349	1222	90	61	1008	871	861	1269	1173	70	64	943	876	400	1468	1329	75	67
Bergamo	490	702	630	49	33	489	524	587	615	569	41	20	521	452	227	683	679	29	17
Brescia	382	683	637	38	40	519	551	466	635	652	38	37	524	473	288	820	735	39	37
Como	1392	666	721	37	26	575	547	630	630	561	25	19	483	461	197	652	659	33	34
Cremona	377	423	399	19	20	323	319	421	422	371	22	21	271	261	140	481	433	28	20
Mantova	210	460	329	20	17	231	243	293	424	320	31	30	274	239	186	517	503	39	37
Milano	2459	2060	2039	69	61	1474	1367	1283	1794	1751	58	42	1399	1298	478	2023	1944	77	55
Pavia	714	710	704	24	22	458	405	745	628	584	30	26	404	353	132	731	704	21	17
Sondrio	37	169	157	11	8	107	107	103	121	143	8	6	101	103	84	140	135	5	8
Lombardia	6091	5873	5616	267	227	4176	4063	4528	5269	4951	253	201	3977	3640	1732	6047	5792	271	225
Belluno	159	210	226	12	7	236	192	404	183	194	7	9	173	207	229	222	207	5	7
Padova	254	639	550	16	26	385	353	370	598	554	28	21	315	322	323	832	795	37	22
Rovigo	123	349	289	16	16	183	164	162	340	342	12	8	186	164	154	545	378	14	14
Treviso	206	618	537	31	18	309	317	454	571	592	29	18	325	293	349	748	668	18	24
Udine	440	715	652	26	28	487	527	860	615	618	21	19	499	513	701	667	594	25	17
Venezia	259	540	553	23	27	324	321	269	569	554	28	24	359	299	234	694	623	33	28
Verona	225	527	439	34	17	320	276	394	509	463	25	32	299	259	246	659	560	40	28
Vicenza	245	639	515	27	18	401	327	551	565	552	23	31	357	307	369	731	662	29	20
Veneto	1911	4237	3761	185	157	2645	2477	3464	3950	3869	173	162	2513	2364	1605	5098	4487	201	155
Bologna	231	687	644	45	36	514	535	327	704	667	29	31	511	411	304	790	737	44	28
Ferrara	140	444	448	20	16	285	232	170	496	470	17	12	266	206	143	532	495	22	15
Forlì	140	418	411	15	16	252	241	178	469	442	20	10	241	270	169	642	565	27	17
Modena	167	430	403	25	24	342	312	195	512	463	27	23	349	322	196	627	635	23	26
Parma	121	390	298	22	20	296	246	223	365	349	27	13	242	282	217	507	527	19	16
Piacenza	184	281	248	13	14	247	236	234	288	296	14	19	209	237	122	465	447	32	22
Ravenna	94	308	269	14	10	185	190	152	297	290	20	7	193	202	108	350	331	9	6
Reggio Emilia	177	397	360	21	19	260	256	220	394	355	19	15	282	248	202	478	461	31	17
Emilia	1254	3355	3081	175	155	2381	2248	1699	3525	3332	173	130	2293	2178	1461	4391	4198	207	147
Arezzo	146	413	403	25	20	258	265	259	444	366	20	21	260	265	127	505	488	30	15
Firenze	441	1224	1135	79	40	809	799	762	1348	1097	50	36	772	750	494	1483	1399	55	48
Grosseto	62	241	238	10	6	153	131	124	210	232	12	7	138	121	83	219	200	14	10
Livorno	45	111	116	5	4	130	137	111	140	153	2	3	146	128	53	139	133	8	4
Lucca	151	438	429	21	22	301	272	347	408	376	14	10	236	250	166	439	429	18	16
Massa e Carrara	107	293	288	14	13	145	155	167	286	238	13	7	132	136	152	349	327	13	17
Pisa	141	434	438	16	23	272	253	358	460	450	24	16	268	246	151	481	421	25	22
Siena	99	323	308	13	10	197	200	234	351	343	28	13	174	199	143	422	406	28	18
Toscana	1192	3477	3355	185	138	2265	2212	2362	3647	3255	163	113	2126	2095	1369	4037	3803	191	150

PER MESI, PER PROVINCE E PER COMPARTIMENTI.

Anno 1897.

MORTI		APRILE								MAGGIO								GIUGNO							
Maschi	Femmine	MATRIMONI	NATI		NATI-MORTI		MORTI		MATRIMONI	NATI		NATI-MORTI		MORTI		MATRIMONI	NATI		NATI-MORTI		MORTI				
			Maschi	Femmine	Maschi	Femmine	Maschi	Femmine		Maschi	Femmine	Maschi	Femmine	Maschi	Femmine		Maschi	Femmine	Maschi	Femmine	Maschi	Femmine			
828	785	516	1316	1232	47	39	729	698	440	1224	1146	46	34	701	586	231	1134	1020	42	31	657	578			
762	693	470	920	923	44	46	610	604	483	1001	912	58	46	564	602	269	891	790	39	36	557	521			
737	699	330	879	835	22	18	643	674	473	848	829	39	25	622	587	209	903	845	30	17	646	642			
1046	1033	808	1300	1180	74	66	962	977	736	1336	1289	77	58	968	937	484	1243	1249	54	44	1018	996			
3373	3210	2124	4415	4170	187	169	2944	2953	2132	4409	4176	220	163	2855	2712	1193	4171	3904	165	128	2908	2737			
930	868	547	1192	1092	67	54	757	741	302	1118	1045	60	67	778	761	483	1179	1040	61	56	728	706			
159	126	66	137	152	13	4	139	102	79	155	158	9	8	100	114	84	184	158	6	8	140	139			
1089	994	613	1329	1244	80	58	896	843	381	1273	1203	69	75	878	875	567	1363	1198	67	64	868	845			
456	433	154	706	691	34	21	432	392	280	744	738	36	18	471	394	106	756	713	40	27	488	484			
546	470	229	831	786	42	29	494	387	251	772	771	57	29	487	466	125	807	841	50	34	518	518			
568	530	217	676	641	25	25	499	476	322	768	707	31	23	542	480	147	770	675	27	18	514	490			
324	267	109	414	351	15	13	270	243	129	440	410	20	18	295	240	54	465	418	18	17	280	268			
273	254	170	485	484	21	18	256	222	154	490	448	25	23	254	222	123	455	383	19	20	218	200			
1531	1381	687	1947	1848	59	65	1328	1175	815	2066	2103	65	45	1404	1267	441	2101	1933	78	55	1415	1279			
456	425	145	752	690	20	27	406	370	286	758	710	31	19	382	402	102	647	663	25	27	352	335			
129	132	68	127	116	6	5	99	96	99	125	116	5	6	94	92	56	165	136	10	4	92	85			
4283	3892	1779	5938	5607	222	203	3784	3361	2336	6153	6003	270	181	3929	3563	1154	6166	5762	267	202	3877	3659			
206	207	122	246	216	6	9	157	170	108	275	237	7	6	169	144	70	288	281	7	5	150	143			
372	322	238	830	809	33	26	329	285	291	786	732	30	23	290	271	137	726	704	33	25	290	253			
195	182	126	425	404	15	12	151	155	141	429	413	13	16	173	177	102	379	406	14	19	182	163			
318	287	270	680	659	26	25	264	233	257	601	633	28	18	282	264	94	682	605	31	15	256	237			
480	476	346	629	612	19	26	406	382	218	678	654	33	33	376	362	128	751	714	33	30	365	362			
394	353	188	622	592	41	14	277	285	225	599	605	23	18	317	319	139	614	543	14	18	275	297			
332	299	265	565	568	38	22	301	246	183	599	575	38	26	287	286	149	542	571	21	25	277	274			
389	360	252	679	653	28	28	362	295	253	760	701	32	30	300	281	136	721	632	23	21	319	275			
2686	2486	1807	4676	4513	206	162	2247	2071	1676	4727	4550	204	170	2194	2104	955	4703	4456	176	158	2114	2004			
484	454	305	796	787	42	24	540	438	347	755	719	35	20	508	463	293	631	624	29	18	459	438			
239	203	186	475	450	21	15	225	200	174	464	437	21	12	239	218	179	364	371	17	9	206	169			
265	257	162	548	525	24	10	204	236	124	500	467	20	10	217	194	107	385	375	12	5	171	189			
966	294	174	590	593	23	25	318	317	189	611	549	24	11	360	334	136	512	443	24	24	293	283			
293	269	143	527	461	32	19	286	226	182	510	476	19	19	289	257	113	457	417	27	21	255	222			
243	187	115	490	402	24	19	251	193	152	426	367	21	16	225	209	86	343	335	30	18	192	164			
232	192	191	344	287	18	16	174	147	121	300	296	8	9	177	168	100	251	254	9	9	157	142			
258	298	193	539	514	30	23	247	272	162	514	456	24	17	274	262	148	435	407	21	10	226	229			
2330	2154	1469	4309	4019	214	151	2245	2029	1451	4080	3767	172	114	2289	2105	1162	3378	3226	169	114	1959	1836			
305	306	176	456	410	15	8	265	248	139	439	410	15	8	243	248	155	357	328	18	19	245	202			
899	815	576	1350	1311	51	40	867	778	456	1331	1232	58	29	857	785	515	1205	1132	45	43	717	735			
184	135	70	196	198	6	7	172	143	81	195	156	19	6	132	135	60	178	184	7	7	109	89			
145	146	83	130	122	9	2	116	102	47	122	112	4	3	112	104	43	127	121	5	1	100	113			
223	254	136	429	420	23	14	215	209	202	431	384	15	17	240	252	155	401	413	24	13	250	237			
192	179	115	341	266	10	13	155	148	93	322	314	17	11	154	138	100	291	274	17	11	152	165			
265	248	212	408	402	13	16	272	229	169	411	416	16	8	263	248	140	452	394	19	8	264	235			
228	238	152	352	342	12	9	230	171	183	318	326	11	14	187	190	131	291	262	13	6	196	155			
2456	2321	1520	3662	3471	139	109	2292	2028	1370	3569	3350	155	96	2188	2100	1299	3302	3108	148	108	2033	1931			

Segue TAVOLA III. — MOVIMENTO DELLO STATO CIVILE

Anno 1897.

PROVINCIE E COMPARTIMENTI	LUGLIO						AGOSTO						SETTEMBRE						
	MATRIMONI	NATI		NATI-MORTI		MORTI		MATRIMONI	NATI		NATI-MORTI		MORTI		MATRIMONI	NATI		NATI-MORTI	
		Maschi	Femmine	Maschi	Femmine	Maschi	Femmine		Maschi	Femmine	Maschi	Femmine	Maschi	Femmine		Maschi	Femmine	Maschi	Femmine
Alessandria	166	1223	1146	49	33	670	663	209	1116	1049	41	25	600	544	185	1083	1011	34	27
Cuneo	238	834	880	36	27	626	623	251	799	806	37	28	542	516	294	807	743	36	23
Novara	181	972	937	21	30	703	713	268	1018	967	25	28	593	613	214	1168	1130	40	23
Torino	410	1238	1179	60	39	1026	1067	392	1261	1228	48	45	843	806	504	1283	1171	65	40
Piemonte	995	4267	4142	166	129	3025	3066	1120	4194	4050	151	126	2578	2479	1197	4341	4055	175	113
Genova	341	1180	1020	72	42	848	777	402	1093	1085	59	38	653	687	410	1108	1082	55	31
Porto Maurizio	54	175	147	6	6	160	174	58	149	143	6	2	128	119	86	164	135	5	5
Liguria	395	1355	1167	78	48	1008	951	460	1242	1228	65	40	781	806	496	1272	1217	60	36
Bergamo	106	809	755	24	19	622	588	146	854	785	31	18	483	494	162	806	792	33	25
Brescia	163	849	779	32	31	566	539	203	789	757	29	28	506	441	190	777	734	30	30
Como	117	820	748	32	28	639	613	114	924	850	36	28	517	571	153	1083	1009	32	32
Cremona	42	496	478	26	7	305	292	61	506	512	22	16	267	262	79	528	480	22	13
Mantova	94	463	502	34	30	272	264	130	416	438	19	18	224	188	116	452	402	26	23
Milano	385	2154	1911	77	59	1602	1552	310	2322	2164	63	63	1370	1390	477	2310	2156	73	52
Pavia	105	727	666	29	14	439	482	138	677	690	29	16	418	395	120	675	660	20	23
Sondrio	41	163	175	11	7	113	122	32	190	163	8	6	133	132	37	206	162	14	5
Lombardia	1059	6481	6014	265	195	4558	4452	1131	6678	6359	237	193	3918	3873	1334	6837	6395	250	203
Belluno	27	296	293		4	182	174	45	390	373	5	8	173	147	60	450	397	8	5
Padova	151	832	737	28	20	327	305	181	858	846	36	22	960	291	139	764	811	28	20
Rovigo	89	377	376	22	13	223	177	124	447	392	8	8	172	163	104	442	427	11	6
Treviso	124	655	587	20	10	360	287	121	657	605	18	17	285	277	90	654	594	22	18
Udine	118	872	793	23	31	504	510	158	1078	967	42	26	519	481	149	1258	1110	47	24
Venezia	187	601	576	15	13	330	278	161	639	573	15	13	335	331	157	673	572	27	16
Verona	124	636	587	25	26	321	341	126	634	667	23	22	271	259	93	644	602	24	15
Vicenza	143	732	729	35	21	337	358	135	780	729	23	20	299	311	135	784	749	33	18
Veneto	913	5001	4678	172	138	2584	2430	1051	5483	5152	165	136	2414	2260	927	5669	5262	200	122
Bologna	269	729	723	34	34	497	478	267	753	721	28	26	414	398	219	724	645	33	28
Ferrara	113	470	426	13	14	229	186	160	557	501	16	18	209	216	147	573	532	18	15
Forli	103	335	310	11	12	258	243	134	361	335	9	8	256	236	112	353	339	6	9
Modena	165	479	472	22	13	300	302	199	494	453	21	13	305	320	164	482	448	17	14
Parma	123	435	387	22	14	268	228	120	422	384	18	17	260	255	98	443	388	17	18
Piacenza	82	353	334	21	10	190	198	64	391	347	24	18	232	197	65	346	303	16	12
Ravenna	83	229	238	13	9	195	172	109	246	268	9	11	164	160	91	247	252	9	2
Reggio nell'Emilia	110	460	437	12	15	255	234	141	465	430	17	12	233	247	124	483	501	24	9
Emilia	1048	3490	3327	148	121	2192	2041	1194	3689	3439	142	127	2073	2029	1020	3651	3408	140	107
Arezzo	127	347	323	25	16	294	284	144	338	319	19	11	266	258	127	302	319	25	8
Firenze	463	1307	1221	53	32	1000	883	476	1179	1080	47	37	854	813	435	1237	1068	47	46
Grosseto	48	177	145	10	5	115	121	59	160	143	6	6	144	104	78	180	157	10	14
Livorno	59	131	120	4	2	107	92	64	125	131	4	4	113	99	73	133	128	4	7
Lucca	142	399	431	26	17	320	289	144	378	408	23	13	266	271	160	412	371	18	18
Massa e Carrara	76	292	306	9	11	201	251	93	303	290	15	10	198	190	102	308	295	14	12
Pisa	124	451	434	22	13	319	327	123	374	362	20	10	267	223	183	398	400	18	26
Siena	101	260	228	14	17	247	267	106	226	259	9	11	245	223	86	236	223	18	6
Toscana	1140	3364	3208	163	113	2603	2514	1209	3083	2992	143	102	2353	2186	1244	3206	2961	154	137

PER MESI, PER PROVINCE E PER COMPARTIMENTI.

Anno 1897.

MORTI		OTTOBRE								NOVEMBRE								DICEMBRE							
		MATRIMONI		NATI		NATI-MORTI		MORTI		MATRIMONI		NATI		NATI-MORTI		MORTI		MATRIMONI		NATI		NATI-MORTI		MORTI	
				Maschi	Femmine	Maschi	Femmine	Maschi	Femmine			Maschi	Femmine	Maschi	Femmine	Maschi	Femmine			Maschi	Femmine	Maschi	Femmine	Maschi	Femmine
Maschi	Femmine	Maschi	Femmine	Maschi	Femmine	Maschi	Femmine	Maschi	Femmine	Maschi	Femmine	Maschi	Femmine	Maschi	Femmine	Maschi	Femmine	Maschi	Femmine	Maschi	Femmine	Maschi	Femmine		
484	494	424	952	926	28	29	493	511	863	866	843	42	29	549	467	262	1005	907	45	33	708	646			
442	381	298	739	765	39	31	415	411	345	741	775	42	24	503	428	261	788	765	31	40	530	498			
474	521	301	1078	1070	24	46	488	520	388	964	913	33	34	567	533	251	890	856	27	26	697	633			
738	680	572	1284	1263	69	47	725	787	600	1270	1238	72	65	774	754	555	1291	1244	80	55	865	908			
2133	2079	1595	4053	4024	160	153	2121	2229	2196	3841	3769	189	152	2393	2182	1329	3974	3772	183	154	2800	2635			
491	540	549	1067	1057	43	50	568	579	615	1071	1035	63	51	658	611	295	1087	1040	59	44	805	831			
80	97	86	157	158	8	7	113	103	65	138	126	6	8	104	106	75	156	133	8	4	147	123			
571	637	635	1224	1215	51	57	681	682	680	1209	1161	69	59	762	717	370	1243	1173	67	48	952	954			
377	369	197	777	776	26	26	378	346	402	767	696	47	25	381	410	219	746	646	32	24	544	558			
359	380	285	764	693	36	26	360	351	544	626	600	39	25	409	383	418	692	663	28	33	524	482			
445	464	237	959	914	32	32	437	431	254	926	858	40	31	456	484	334	799	744	38	20	564	539			
278	277	155	501	465	12	13	305	279	396	446	370	19	24	291	280	218	415	379	27	23	325	327			
188	183	201	397	379	17	20	213	186	373	346	323	26	24	239	212	166	355	317	23	25	255	244			
1231	1136	1145	2176	2004	71	63	1135	1079	845	2284	2104	84	80	1250	1144	662	2227	2096	73	66	1488	1405			
359	334	251	614	596	22	8	361	333	527	585	532	23	14	389	328	197	610	594	25	18	501	419			
96	96	49	175	170	14	10	91	79	58	172	178	4	8	91	95	74	165	166	9	7	117	124			
3323	3239	2520	6363	5997	230	188	3280	3084	3399	6152	5661	282	231	3506	3336	2288	6009	5605	255	216	4318	4098			
120	118	57	426	400	12	12	123	124	81	366	354	11	6	153	147	106	268	264	11	4	170	148			
318	299	205	719	668	19	30	310	337	371	650	576	31	27	384	336	474	622	560	37	19	397	370			
178	151	112	356	326	4	8	181	156	172	299	289	10	11	237	202	131	308	321	11	16	263	218			
285	185	134	637	620	18	21	239	227	379	655	544	22	18	263	272	482	632	600	22	19	373	305			
381	398	182	1133	1129	46	30	404	402	308	1094	1077	34	26	434	488	405	873	815	29	30	447	492			
311	301	206	514	553	21	23	327	276	297	520	495	18	23	332	312	328	573	504	30	29	376	343			
245	200	185	558	542	23	25	263	263	354	508	444	26	20	303	281	407	546	491	32	26	328	307			
248	241	170	746	710	34	25	300	243	400	669	661	32	16	290	352	333	657	593	25	31	380	353			
2036	1893	1251	5089	4948	182	174	2147	2027	2362	4761	4440	184	147	2396	2390	2666	4479	4148	197	174	2734	2536			
459	440	328	675	615	36	21	503	470	399	621	600	36	21	486	520	308	644	647	25	23	573	518			
192	192	170	424	438	16	18	250	221	186	397	380	16	6	276	257	249	400	409	19	17	275	247			
239	214	135	357	337	14	9	245	219	156	364	312	21	13	261	243	179	408	406	18	12	315	287			
287	291	196	452	417	21	14	297	282	208	413	413	25	8	320	305	230	501	445	37	21	356	387			
217	214	170	375	411	15	13	228	235	316	330	291	22	11	241	210	260	355	342	23	13	247	228			
199	181	125	299	282	18	9	193	185	283	246	225	20	11	204	211	209	276	224	12	12	259	226			
184	173	134	276	268	14	8	195	155	194	256	251	14	11	205	177	150	296	253	11	8	232	212			
253	224	125	427	429	20	18	242	257	147	375	345	31	12	250	246	197	414	356	25	24	244	243			
2030	1929	1383	3283	3197	154	110	2153	2024	1819	3002	2817	135	93	2243	2169	1782	3294	3082	170	130	2501	2348			
259	205	168	346	335	18	8	239	245	138	379	340	21	14	261	227	99	344	339	26	13	264	228			
761	737	571	1116	1072	52	43	762	741	682	1156	1093	51	45	792	790	421	1133	1127	77	34	845	805			
109	105	110	198	166	8	4	123	99	94	206	165	12	5	140	97	82	202	194	7	8	144	104			
89	125	101	149	127	6	2	97	87	109	127	105	5	4	105	81	63	133	132	6	3	111	103			
220	240	270	422	374	18	19	294	262	240	389	386	20	22	254	252	172	389	399	19	19	268	277			
124	152	148	298	305	6	7	160	151	136	314	279	11	13	145	129	124	274	271	5	13	145	156			
214	203	264	405	390	14	11	367	243	225	365	380	20	14	266	240	126	384	375	14	15	302	279			
156	178	144	268	257	11	13	189	168	136	257	252	19	12	173	181	86	286	247	14	15	160	199			
1932	1945	1776	3202	3026	133	107	2071	1996	1760	3193	3000	159	129	2136	1997	1173	3145	3084	163	120	2239	2151			

Popolazione. Movimento dello stato civile.

Anno 1897.

PROVINCIE E COMPARTIMENTI	GENNAIO						FEBBRAIO						MARZO						
	MATRIMONI	NATI		NATI-MORTI		MORTI		MATRIMONI	NATI		NATI-MORTI		MORTI		MATRIMONI	NATI		NATI-MORTI	
		Maschi	Femmine	Maschi	Femmine	Maschi	Femmine		Maschi	Femmine	Maschi	Femmine	Maschi	Femmine		Maschi	Femmine	Maschi	Femmine
Ancona	136	458	454	25	11	281	267	234	535	523	23	25	305	276	115	669	632	40	20
Ascoli Piceno	115	393	326	16	18	245	225	160	385	394	20	25	207	177	103	471	493	23	16
Macerata	105	402	356	22	16	244	275	196	422	384	30	18	270	227	129	612	582	34	25
Pesaro e Urbino	129	407	365	28	18	288	245	219	470	421	27	23	216	251	145	641	598	17	18
Marche	485	1660	1501	91	63	1058	1012	809	1812	1722	100	91	998	931	492	2393	2305	114	79
Perugia - Umbria	359	925	871	57	46	559	550	664	947	914	60	52	504	555	338	1335	1175	64	58
Roma - Lazio	617	1703	1530	115	84	1151	1048	932	1698	1514	112	105	996	931	513	1859	1766	109	66
Aquila degli Abruzzi	235	577	510	29	20	426	410	330	580	464	23	17	380	428	156	788	684	30	21
Campobasso	247	582	538	17	23	414	466	443	589	546	24	18	342	388	197	710	662	39	25
Chieti	199	567	557	30	22	377	436	371	618	605	34	26	325	352	213	738	698	35	29
Teramo	138	510	464	24	19	265	291	317	512	452	24	24	284	281	99	684	556	30	18
Abruzzi e Molise	819	2236	2069	100	84	1482	1603	1461	2299	2067	105	85	1281	1449	665	2920	2600	134	93
Avellino	317	671	633	23	19	463	465	430	595	566	24	17	416	389	219	635	567	23	25
Benevento	222	425	388	18	16	295	325	326	407	352	22	11	269	272	131	437	395	17	9
Caserta	573	1454	1283	59	63	815	848	694	1288	1136	53	39	800	725	414	1287	1266	57	48
Napoli	494	2190	1919	141	106	1350	1407	697	1826	1741	122	99	1241	1179	546	1898	1759	118	98
Salerno	375	981	876	47	48	573	590	532	914	851	39	36	494	509	230	899	914	33	38
Campania	1981	5721	5099	288	252	3496	3635	2679	5030	4646	260	202	3220	3074	1540	5156	4921	248	213
Bari delle Puglie	653	1965	1553	75	62	864	870	940	1397	1320	92	68	746	751	321	1405	1397	82	51
Foggia	378	892	747	33	32	601	536	457	794	733	37	29	507	436	242	755	732	30	24
Lecce	373	1391	1179	59	44	711	749	539	1210	1174	53	37	614	584	324	1236	1205	49	36
Puglie	1404	4248	3479	167	138	2176	2155	1936	3401	3227	182	134	1867	1771	887	3396	3334	161	111
Potenza - Basilicata	396	855	801	40	36	625	610	586	843	765	42	41	497	482	266	931	861	55	30
Catanzaro	305	917	865	28	22	492	509	480	869	862	41	20	419	454	232	830	842	34	24
Cosenza	321	971	836	38	30	502	489	443	867	822	36	24	375	406	216	812	820	32	25
Reggio di Calabria	218	899	812	48	20	495	444	376	815	759	46	34	384	383	182	763	723	35	26
Calabrie	844	2787	2513	114	72	1489	1442	1299	2551	2443	123	78	1178	1243	630	2405	2385	101	75
Caltanissetta	226	710	517	33	24	404	390	286	633	619	20	16	374	338	114	618	529	16	26
Catania	397	1407	1094	45	46	735	689	498	1127	1122	51	40	577	546	220	1117	1089	51	49
Girgenti	241	787	620	37	28	426	406	351	748	732	20	23	355	348	151	673	657	33	18
Messina	319	1091	928	41	28	525	564	474	911	871	34	28	484	461	212	981	915	29	24
Palermo	497	1544	1239	68	52	935	929	669	1295	1274	46	39	844	774	308	1289	1264	59	48
Siracusa	228	996	801	31	28	448	417	330	767	723	37	34	334	340	157	741	701	32	22
Trapani	260	750	600	26	35	272	268	437	603	566	23	12	296	309	81	540	546	30	19
Sicilia	2168	7285	5799	281	241	3745	3663	3045	6084	5907	231	192	3264	3116	1243	5959	5701	247	206
Cagliari	258	823	748	25	19	613	553	293	730	713	18	20	488	481	200	740	706	15	21
Sassari	138	562	484	18	23	334	329	205	470	512	21	22	340	315	111	459	454	16	12
Sardegna	396	1385	1232	43	42	947	882	498	1200	1225	39	42	828	796	311	1199	1160	31	33
REGNO . . .	23125	61538	46149	2419	1972	32237	31406	31680	47506	44831	2307	1837	29461	28500	15588	53178	50235	2404	1890

PER MESI, PER PROVINCE E PER COMPARTIMENTI.

Anno 1897.

MORTI		APRILE								MAGGIO								GIUGNO							
		MATTIMONI		NATI		NATI-MORTI		MORTI		MATTIMONI		NATI		NATI-MORTI		MORTI		MATTIMONI		NATI		NATI-MORTI		MORTI	
Maschi	Femmine	Maschi	Femmine	Maschi	Femmine	Maschi	Femmine	Maschi	Femmine	Maschi	Femmine	Maschi	Femmine	Maschi	Femmine	Maschi	Femmine	Maschi	Femmine	Maschi	Femmine	Maschi	Femmine		
309	324	229	555	559	21	22	288	264	106	475	464	15	24	250	279	117	390	341	15	9	246	246			
185	209	122	409	403	15	17	170	179	101	338	336	20	17	167	164	88	275	276	7	8	165	181			
252	276	145	526	462	28	18	254	255	146	417	416	17	21	238	272	104	390	325	25	14	198	194			
245	267	142	599	540	24	18	203	222	139	526	506	27	14	220	230	132	384	391	14	8	181	165			
985	1076	638	2089	1964	88	75	915	920	492	1756	1722	79	76	875	945	441	1379	1333	61	39	790	786			
656	613	526	1340	1266	57	47	612	593	328	1149	1023	59	40	596	544	411	891	850	34	29	438	449			
1138	1064	575	1638	1498	82	86	967	821	550	1540	1455	101	84	943	859	478	1477	1364	97	75	959	865			
460	421	168	780	704	29	27	421	397	211	701	641	28	26	367	394	212	697	641	14	18	323	335			
403	409	192	658	607	26	14	382	354	224	616	580	25	22	360	375	215	588	552	23	13	413	382			
397	343	191	586	580	27	23	310	334	188	608	562	33	23	363	376	172	485	504	24	40	354	371			
228	254	165	550	498	24	19	251	245	170	412	441	22	10	223	223	134	410	358	14	21	247	197			
1488	1432	716	2574	2389	106	83	1364	1330	793	2337	2224	108	81	1318	1368	733	2175	2055	75	92	1337	1285			
391	386	245	616	577	25	27	365	372	234	574	567	40	27	333	347	182	527	509	20	17	297	378			
275	232	146	494	360	18	12	264	239	152	380	345	16	14	235	228	125	321	337	17	8	265	244			
792	762	365	1185	1010	75	49	652	619	467	1109	1021	61	44	632	621	403	1147	1027	49	37	779	738			
1260	1171	589	1586	1497	121	94	1009	932	673	1480	1532	104	86	1039	1010	664	1588	1423	90	81	1291	1173			
488	530	241	751	746	36	34	448	440	343	744	688	39	26	412	439	279	781	695	40	27	442	538			
3206	3081	1586	4522	4190	275	216	2738	2602	1869	4287	4153	260	197	2651	2645	1653	4364	3991	216	170	3077	3071			
810	798	437	1315	1331	84	57	708	700	626	1425	1386	84	49	770	715	299	1310	1204	77	52	777	706			
495	451	244	610	610	29	17	460	383	287	652	645	37	18	520	450	188	619	594	27	18	488	415			
688	601	365	1193	1159	45	31	617	559	490	1206	1168	46	30	600	599	294	1056	1051	36	24	573	629			
1993	1850	1046	3118	3100	158	105	1785	1642	1403	3283	3199	167	97	1890	1764	781	2985	2849	140	94	1843	1750			
525	536	356	791	720	43	27	473	485	290	772	750	45	23	456	481	320	735	719	39	34	446	465			
448	507	231	749	703	30	21	423	392	263	626	639	28	14	358	368	248	634	639	28	12	350	394			
399	484	269	743	627	21	24	356	395	284	626	615	19	14	335	366	255	644	583	20	15	318	320			
397	415	191	727	622	24	18	339	366	251	624	551	33	23	371	333	201	558	525	22	17	351	351			
1244	1406	691	2219	1952	75	63	1118	1153	798	1876	1855	80	51	1064	1067	704	1836	1747	70	44	1019	1065			
376	344	191	465	431	21	16	299	294	204	453	431	20	18	263	267	202	433	410	22	13	295	315			
628	641	321	993	886	46	41	555	516	326	1025	885	54	34	525	488	351	853	812	36	51	637	632			
424	394	286	536	490	26	20	316	351	147	575	535	28	15	301	349	246	515	509	25	20	327	350			
474	538	270	765	797	35	22	381	419	278	741	658	25	19	394	410	304	708	695	23	17	360	397			
785	776	616	1057	957	54	32	639	688	260	1037	927	45	47	628	627	436	1013	1009	58	38	626	645			
350	340	406	650	597	23	28	327	328	142	602	570	28	22	350	348	229	559	526	31	20	402	459			
374	324	247	459	420	16	16	284	237	58	493	447	11	12	235	208	271	482	437	18	16	276	276			
3411	3357	2337	4925	4578	221	175	2801	2833	1415	4926	4453	211	167	2696	2697	2039	4563	4398	213	175	2923	3074			
544	495	215	614	528	21	10	430	376	204	520	512	17	11	323	336	228	550	545	12	15	268	277			
349	315	155	403	360	11	10	241	244	165	386	333	14	9	226	193	176	354	345	15	10	171	204			
893	810	370	1017	888	32	20	671	620	369	906	845	31	20	549	529	404	904	890	27	25	439	481			
31806	30282	18153	48562	45569	2185	1749	27852	26284	17653	47043	44728	2231	1635	27371	26358	14294	44392	41850	1964	1551	27030	26303			

Segue TAVOLA III. — MOVIMENTO DELLO STATO CIVILE

Anno 1897.

PROVINCIE E COMPARTIMENTI	LUGLIO						AGOSTO						SETTEMBRE						
	MATRIMONI	NATI		NATI-MORTI		MORTI		MATRIMONI	NATI		NATI-MORTI		MORTI		MATRIMONI	NATI		NATI-MORTI	
		Maschi	Femmine	Maschi	Femmine	Maschi	Femmine		Maschi	Femmine	Maschi	Femmine	Maschi	Femmine		Maschi	Femmine	Maschi	Femmine
Ancona	111	366	333	20	9	294	290	107	337	363	10	15	252	226	185	385	341	15	17
Ascoli Piceno	81	285	290	14	14	191	234	103	310	264	9	9	206	212	121	307	323	12	6
Macerata	92	293	254	16	6	248	278	108	260	259	13	16	194	228	160	304	275	19	11
Pesaro e Urbino	102	290	289	7	10	264	198	122	299	275	13	6	222	213	116	305	297	16	8
Marche	386	1234	1106	57	39	997	1000	440	1206	1161	45	46	874	879	582	1299	1236	62	42
Perugia - Umbria	294	667	699	32	18	568	609	334	680	653	30	33	551	602	317	772	688	42	27
Roma - Lazio	439	1463	1355	89	71	1022	989	541	1455	1331	101	63	949	894	588	1528	1460	86	83
Aquila degli Abruzzi	282	614	551	22	18	507	495	247	589	521	16	19	555	557	281	527	472	26	12
Campobasso	159	521	486	16	18	528	562	159	498	472	16	14	500	561	224	505	483	22	19
Chieti	134	477	438	23	21	425	482	153	458	399	27	21	414	430	225	443	392	30	16
Teramo	126	327	335	24	13	286	329	118	317	319	14	5	257	275	170	334	314	24	6
Abruzzi e Molise	701	1939	1810	85	70	1746	1868	677	1862	1711	73	59	1726	1823	900	1809	1661	102	53
Avellino	155	633	536	27	17	495	465	182	565	597	32	15	498	476	262	666	632	33	15
Benevento	85	326	321	15	10	339	347	80	425	317	14	12	305	316	132	387	330	24	7
Caserta	329	1101	1045	54	42	909	956	378	1109	1010	45	43	829	854	482	1154	1086	52	32
Napoli	670	1577	1389	101	73	1373	1386	639	1403	1316	114	85	1149	1085	617	1413	1421	107	85
Salerno	275	794	724	33	30	627	669	279	776	671	37	38	611	663	317	765	707	41	26
Campania	1514	4431	4015	230	172	3743	3823	1558	4278	3911	242	193	3392	3394	1810	4385	4176	257	166
Bari delle Puglie	334	1223	1198	69	58	891	894	624	1262	1167	80	55	759	813	645	1263	1228	83	61
Foggia	116	582	539	41	29	537	519	165	703	651	42	33	420	446	283	698	643	41	21
Lecce	332	989	938	36	27	750	729	531	1008	897	36	28	645	701	402	983	866	41	41
Puglie	782	2794	2675	146	114	2178	2142	1320	2973	2715	158	116	1824	1960	1330	2944	2737	165	121
Potenza - Basilicata	207	779	781	34	26	616	604	242	835	754	30	38	648	658	368	846	736	39	31
Catanzaro	218	728	671	28	24	504	504	252	715	709	27	33	501	522	339	707	700	34	2
Cosenza	230	666	672	29	25	445	463	312	708	674	31	29	468	486	369	733	695	32	2
Reggio di Calabria	224	605	543	45	27	458	469	256	586	510	17	13	475	452	269	590	559	36	1
Calabrie	667	1999	1886	102	76	1407	1436	820	2009	1893	75	75	1444	1460	977	2030	1954	102	6
Caltanissetta	161	451	414	11	16	402	423	176	518	476	19	17	357	404	335	497	496	21	2
Catania	377	854	860	57	34	839	833	356	916	919	51	44	736	692	497	958	828	52	4
Girgenti	202	566	541	21	21	442	474	197	527	559	33	22	380	410	334	596	590	23	1
Messina	347	764	701	31	20	523	522	246	737	679	40	12	474	462	378	718	636	31	1
Palermo	545	1108	1023	68	36	769	778	152	1095	1123	74	34	659	697	527	1082	1038	53	4
Siracusa	189	524	473	28	22	532	489	260	560	574	39	21	441	437	264	648	598	26	1
Trapani	208	453	383	21	20	367	344	45	540	488	18	16	297	291	249	466	444	22	1
Sicilia	2029	4720	4395	237	169	3874	3863	1432	4893	4818	274	166	3344	3393	2584	4965	4629	228	11
Cagliari	229	627	583	31	15	420	455	241	685	585	34	26	477	490	390	711	613	15	1
Sassari	103	392	342	13	11	288	276	142	474	391	17	14	366	362	248	398	380	17	1
Sardegna	332	1019	925	44	26	708	731	383	1159	976	51	40	843	852	638	1109	993	32	1
REGNO . . .	12901	45003	42183	2048	1525	32829	32519	13912	45719	43143	1982	1553	29712	29548	16312	46663	43568	2094	15

PER MESI, PER PROVINCE E PER COMPARTIMENTI.

Anno 1897.

		OTTOBRE								NOVEMBRE								DICEMBRE							
MORTI		NATI		NATI-MORTI		MORTI				NATI		NATI-MORTI		MORTI				NATI		NATI-MORTI		MORTI			
Maschi	Femmine	MATRIMONI	Maschi	Femmine	Maschi	Femmine	Maschi	Femmine	MATRIMONI	Maschi	Femmine	Maschi	Femmine	Maschi	Femmine	MATRIMONI	Maschi	Femmine	Maschi	Femmine	Maschi	Femmine			
181	162	359	415	372	19	10	211	208	236	417	394	25	10	232	229	137	419	438	26	16	295	299			
179	173	197	330	305	8	16	201	191	180	345	330	15	13	208	204	151	412	402	14	14	260	251			
172	214	286	318	281	26	14	190	188	197	319	311	27	15	192	181	148	366	338	12	18	247	261			
180	206	213	332	329	21	10	225	205	176	344	367	14	12	234	267	141	375	383	26	24	243	270			
712	755	1049	1395	1287	74	50	827	787	789	1425	1402	81	50	861	881	577	1572	1561	78	72	1045	1081			
551	486	540	909	824	51	41	538	538	457	891	824	45	46	542	526	374	1004	934	55	39	621	616			
875	825	833	1579	1444	79	81	918	837	685	1548	1501	90	82	931	839	516	1654	1559	125	97	1115	993			
443	473	258	544	558	15	15	394	398	293	561	564	28	11	352	352	341	603	599	22	23	380	413			
431	473	255	530	532	16	15	438	475	318	533	516	26	18	451	444	417	610	568	17	28	482	518			
350	381	253	512	455	23	18	413	415	265	555	512	35	24	386	384	409	614	541	39	31	426	424			
202	211	242	363	383	15	13	229	210	303	446	424	19	21	255	286	217	502	484	22	11	309	323			
1126	1538	1008	1949	1928	69	61	1474	1498	1179	2095	2016	108	74	1444	1466	1384	3329	2192	100	93	1597	1678			
436	414	265	662	587	28	34	386	398	260	622	599	29	27	358	422	436	624	603	40	28	402	420			
281	289	155	293	375	13	17	302	280	181	403	361	20	17	260	275	240	418	436	13	13	279	278			
702	640	578	1321	1182	61	38	733	744	660	1212	1221	64	47	773	800	632	1184	1197	72	67	880	831			
1000	969	685	1531	1501	104	93	1068	930	718	1606	1632	116	87	1124	1173	748	1516	1649	134	111	1451	1436			
572	620	355	861	807	35	35	614	610	451	844	801	52	37	560	578	368	832	815	46	42	572	593			
2991	2932	2038	4668	4452	241	217	3103	2962	2270	4687	4614	281	215	3075	3248	2424	4574	4700	304	261	3584	3558			
753	756	574	1424	1408	105	58	898	846	633	1427	1504	96	74	937	946	548	1132	1477	96	89	1101	1076			
439	440	358	671	725	41	28	556	524	333	772	782	44	23	525	506	362	683	802	48	33	590	554			
724	697	462	1068	1024	43	47	695	725	543	1194	1073	54	37	789	736	479	994	1129	50	47	839	817			
1916	1893	1394	3163	3157	189	133	2149	2095	1509	3393	3359	194	134	2251	2188	1389	2809	3408	194	169	2530	2447			
562	591	472	949	832	36	34	546	610	445	933	868	47	37	570	611	363	844	835	56	34	549	629			
414	481	384	748	734	43	24	469	520	443	788	738	45	31	471	468	426	697	750	33	35	510	504			
404	445	432	805	766	32	23	394	458	339	800	755	39	21	455	512	330	641	692	32	31	480	506			
458	451	307	618	588	42	22	478	491	320	696	702	33	19	481	469	241	638	668	41	31	435	478			
1276	1377	1123	2171	2088	117	69	1341	1469	1102	2284	2195	117	71	1407	1449	997	1976	2105	106	97	1425	1488			
389	390	377	491	466	21	14	323	364	332	496	518	23	16	333	400	170	493	508	30	30	391	377			
679	667	567	1058	964	54	52	606	682	510	1064	1073	49	42	634	632	324	909	1066	61	52	592	621			
347	402	363	656	623	29	16	264	360	411	654	620	24	21	350	387	185	546	638	32	26	378	394			
406	431	378	779	726	31	21	393	445	388	828	771	54	24	403	411	255	861	867	26	23	480	524			
620	648	607	1118	990	65	42	614	612	562	1103	1034	63	56	603	614	391	1002	1180	64	58	706	675			
403	470	354	720	641	32	26	461	457	252	732	731	34	35	407	431	300	598	713	54	36	387	434			
257	269	337	494	466	25	20	227	286	477	494	511	23	17	246	249	67	449	523	35	17	249	248			
3051	3277	2983	5316	4876	257	191	2888	3156	2932	5371	5258	270	211	2976	3124	1692	4858	5495	302	242	3183	3273			
551	548	443	628	574	25	10	457	511	507	614	634	29	21	469	424	293	710	690	26	26	530	462			
367	376	290	399	394	20	11	371	368	215	420	379	12	9	310	328	167	415	434	16	13	377	299			
918	924	733	1027	968	45	21	828	879	722	1034	1013	41	30	779	752	460	1125	1124	42	39	907	768			
28303	26320	21333	46342	44263	2068	1687	27065	26873	24306	45819	43898	2342	1761	28272	27875	19784	44889	44777	2402	1985	32100	31298			

TAVOLA IV. — NASCITE MULTIPLE.

Anno 1897.

Province.

PROVINCIE	COMPLESSO DEI PARTI MULTIPLI	PARTI DOPPI						PARTI TRIPLI						COMPLESSO dei nati DA PARTI MULTIPLI	
		NUMERO DEI PARTI				NUMERO DEI NATI da parti doppi			NUMERO DEI PARTI			NUMERO DEI NATI da parti tripli			
		1 maschio e 1 femmina	2 maschi	2 femmine		Maschi	Femmine	TOTALE	2 maschi e 1 femmina	2 femmine e 1 maschio	3 maschi	3 femmine	Maschi		Femmine
Alessandria	283	106	101	74	308	254	562	..	1	1	..	4	2	6	568
Cuneo	235	79	71	82	221	243	464	1	2	2	7	9	473
Novara	261	89	106	61	301	211	512	1	3	1	..	8	7	15	527
Torino	315	100	102	111	304	322	626	1	1	3	3	6	632
Genova	274	87	87	95	261	277	538	1	1	1	2	6	9	15	553
Porto Maurizio	(a) 51	16	21	13	58	42	100	(a) 104
Bergamo	212	74	65	65	204	204	408	4	1	1	2	12	12	24	432
Brescia	203	62	76	61	214	184	398	1	1	..	2	3	9	12	410
Como	185	73	65	44	203	161	364	..	1	1	1	4	5	9	373
Cremona	135	43	53	38	149	119	268	1	2	1	3	271
Mantova	179	67	58	54	183	175	358	358
Milano	651	232	223	190	678	612	1290	..	3	1	2	6	12	18	1308
Pavia	206	76	66	60	208	196	404	..	3	1	..	6	6	12	416
Sondrio	36	12	14	8	40	28	68	1	1	2	4	6	74
Belluno	88	27	33	27	98	81	174	1	2	1	3	177
Padova	265	120	76	61	272	242	514	2	2	3	1	15	9	24	538
Rovigo	152	58	51	41	160	140	300	1	1	2	4	6	306
Treviso	203	82	70	49	222	180	402	..	1	..	1	1	5	6	408
Udine	285	112	85	84	282	280	562	..	2	..	2	2	10	12	574
Venezia	157	86	77	91	240	268	508	1	..	1	1	5	4	9	517
Verona	212	67	86	55	239	177	416	..	4	4	8	12	428
Vicenza	241	83	87	68	257	219	476	..	1	..	2	1	8	9	485
Bologna	256	102	85	65	272	232	504	2	1	1	..	8	4	12	516
Ferrara	184	74	57	50	188	174	362	3	6	3	9	371
Forlì	146	60	51	33	162	126	288	1	..	1	..	5	1	6	294
Modena	157	53	55	48	163	149	312	..	1	1	2	3	315
Parma	138	45	45	45	135	135	270	..	1	2	..	7	2	9	279
Piacenza	107	39	39	26	117	91	208	3	6	3	9	217
Ravenna	107	42	34	31	110	104	214	214
Reggio nell'Emilia	149	65	44	38	153	141	294	1	1	3	3	6	300
Arezzo	152	56	53	42	162	140	302	..	1	1	2	3	305
Firenze	446	177	143	120	463	417	880	2	..	4	..	16	2	18	898
Grosseto	67	23	20	22	63	67	130	1	1	3	3	6	136
Livorno	36	16	10	10	36	36	72	72
Lucca	110	48	30	30	108	108	216	1	..	1	..	5	1	6	222
Massa e Carrara	67	29	19	18	67	65	132	1	2	1	3	135
Pisa	155	55	36	59	127	173	300	1	..	2	2	8	7	15	315
Siena	97	38	37	22	112	82	194	194
Ancona	152	69	45	35	159	139	298	..	2	1	..	5	4	9	307
Ascoli Piceno	104	45	36	21	117	87	204	1	..	1	..	5	1	6	210
Macerata	132	50	42	39	134	128	262	1	..	3	3	265
Pesaro e Urbino	157	61	54	41	169	143	312	1	2	1	3	315
Perugia	291	113	87	83	287	279	566	1	2	3	2	13	11	24	590
Roma	496	169	181	139	531	447	978	1	3	..	3	5	16	21	999

(a) Compreso un parto quadruplo di 4 femmine.

Segue TAVOLA IV. — NASCITE MULTIPLE.

Anno 1897.

Province e Compartimenti.

PROVINCIE	COMPLESSO DEI PARTI MULTIPLI	PARTI DOPPI						PARTI TRIPLI						COMPLESSO dei nati DA PARTI MULTIPLI	
		NUMERO DEI PARTI		NUMERO DEI NATI da parti doppi			NUMERO DEI PARTI			NUMERO DEI NATI da parti tripli					
		1 maschio e 1 femmina	2 maschi 2 femmine	Maschi	Femmine	TOTALE	2 maschi e 1 femmina e 1 maschio	3 maschi 3 femmine	Maschi	Femmine	TOTALE				
Aquila degli Abruzzi	152	57	48	44	153	145	298	1	..	1	1	5	4	9	307
Campobasso	163	58	53	52	164	162	326	326
Chieti	156	55	39	62	133	179	312	312
Teramo	107	42	25	39	92	120	212	1	..	3	..	3	215
Avellino	151	50	56	42	162	134	296	1	..	1	1	5	4	9	305
Benevento	102	35	34	29	103	93	196	..	3	1	..	6	6	12	208
Caserta	354	132	119	96	370	324	694	1	..	2	4	8	13	21	715
Napoli	458	151	162	142	475	435	910	1	1	..	1	3	6	9	919
Salerno	141	47	49	45	145	137	282	282
Bari delle Puglie	369	129	119	116	367	361	728	2	2	1	..	9	6	15	743
Foggia	218	85	69	60	223	205	428	..	2	..	2	2	10	12	440
Lecce	231	80	87	62	251	204	458	..	1	1	..	4	2	6	464
Potenza	190	63	65	60	193	183	376	..	1	..	1	1	5	6	382
Catanzaro	152	63	45	43	153	149	302	1	2	1	3	305
Cosenza	191	72	62	56	196	184	380	..	1	1	2	3	383
Reggio di Calabria	132	51	41	40	133	131	264	264
Caltanissetta	136	50	42	44	134	138	272	272
Catania	215	69	85	61	239	191	430	430
Girgenti	148	46	52	49	150	144	294	1	2	1	3	297
Messina	120	49	42	28	133	105	238	1	..	3	..	3	241
Palermo	244	75	81	88	237	251	488	488
Siracusa	153	51	55	45	161	141	302	2	..	6	..	6	308
Trapani	138	57	38	41	133	139	272	..	1	..	1	1	5	6	278
Cagliari	160	56	50	53	156	162	318	1	..	3	..	3	321
Sassari	83	19	32	30	83	79	162	2	4	2	6	168

RIASSUNTO PER COMPARTIMENTI.

Piemonte	1094	374	380	328	1134	1030	2164	3	5	2	2	17	19	36	2200
Liguria	(a) 325	103	108	108	319	319	638	1	1	1	2	6	9	15	(a) 657
Lombardia	1807	639	620	520	1879	1679	3558	7	9	4	8	35	49	84	3642
Veneto	1703	635	565	476	1765	1587	3352	5	10	4	8	32	49	81	3433
Emilia	1244	480	410	336	1300	1152	2452	10	4	4	..	36	18	54	2506
Toscana	1130	442	348	323	1138	1088	2226	5	1	8	3	35	16	51	2277
Marche	545	225	177	136	579	497	1076	2	2	2	1	12	9	21	1097
Umbria	291	113	87	83	287	279	566	1	2	3	2	13	11	24	590
Lazio	496	169	181	139	531	447	978	1	3	..	3	5	16	21	999
Abruzzi e Molise	578	212	165	197	542	606	1148	1	..	2	1	8	4	12	1160
Campania	1206	415	420	354	1255	1123	2378	3	4	4	6	22	29	51	2429
Puglia	818	294	275	238	844	770	1614	2	5	2	2	15	18	33	1647
Basilicata	190	63	65	60	193	183	376	..	1	..	1	1	5	6	382
Calabria	475	186	148	139	482	464	946	1	1	3	3	6	952
Sicilia	1154	397	395	356	1187	1109	2296	1	1	3	1	12	6	18	2314
Sardegna	243	75	82	83	239	241	480	2	..	1	..	7	2	9	489
REGNO	(a) 13289	4822	4426	3873	13874	12574	26248	45	49	40	40	259	263	522	(a) 26174

(a) Compreso un parto quadruplo (4 femmine).

TAVOLA V. — MATRIMONI SECONDO LO STATO CIVILE DEI CONIUGI.

Anno 1897.

Provincie e Compartimenti.

PROVINCIE	MATRIMONI					PROVINCIE	MATRIMONI				
	TOTALE	tra celibi		tra vedovi			TOTALE	tra celibi		tra vedovi	
		nubili	vedove	nubili	vedove			nubili	vedove	nubili	vedove
Alessandria	5661	4899	117	436	209	Aquila degli Abruzzi	3014	2601	71	254	88
Cuneo	4458	3815	106	398	139	Campobasso	3050	2479	95	247	229
Novara	5210	4652	64	416	78	Chieti	2773	2303	76	198	196
Torino	7270	6314	201	599	156	Teramo	2199	1877	68	195	69
Genova	5456	4730	167	454	105	Avellino	3187	2575	94	294	224
Porto Maurizio	885	782	25	64	14	Benevento	1975	1673	52	148	102
Bergamo	3073	2686	49	256	82	Caserta	5975	5006	210	458	301
Brescia	3550	3085	93	255	117	Napoli	7740	6486	374	527	353
Como	4114	3614	94	328	78	Salerno	4045	3380	128	328	209
Cremona	2181	1915	40	154	72	Bari delle Puglie	6634	5617	205	494	318
Mantova	2216	1981	40	130	65	Foggia	3413	2675	197	253	288
Milano	9987	8650	285	754	298	Lecce	5134	4278	217	383	266
Pavia	3462	3100	52	208	102	Potenza	4311	3472	166	343	330
Sondrio	768	678	9	74	7	Catanzaro	3816	3228	149	278	161
Belluno	1468	1315	25	94	34	Cosenza	3800	3181	128	335	156
Padova	3134	2821	56	206	51	Reggio di Calabria	3033	2568	146	242	80
Rovigo	1540	1417	18	73	32	Caltanissetta	2774	2263	150	238	123
Treviso	2960	2696	33	187	44	Catania	4744	3999	237	341	167
Udine	4013	3580	55	311	67	Girgenti	3114	2610	138	253	108
Venezia	2600	2350	52	133	65	Messina	3849	3333	133	298	85
Verona	2751	2425	61	184	81	Palermo	5570	4838	167	378	187
Vicenza	3122	2824	35	202	61	Siracusa	3111	2588	162	227	134
Bologna	3527	3164	71	198	94	Trapani	2737	2274	104	237	122
Ferrara	2017	1845	31	100	41	Cagliari	3501	2796	159	343	203
Forlì	1699	1559	21	95	24	Sassari	2115	1752	96	196	71
Modena	2219	1910	44	177	88	RIASSUNTO PER COMPARTIMENTI.					
Parma	2086	1789	34	186	77	Piemonte	22599	19680	488	1849	582
Piacenza	1721	1475	27	146	73	Liguria	6341	5512	192	518	119
Ravenna	1527	1418	21	72	16	Lombardia	29351	25709	662	2159	821
Reggio nell'Emilia	1946	1717	27	153	49	Veneto	21588	19428	335	1390	435
Arezzo	1805	1607	42	112	44	Emilia	16742	14877	276	1127	462
Firenze	6292	5554	122	458	158	Toscana	17414	15487	324	1174	429
Grosseto	951	816	29	65	41	Marche	7180	6406	107	552	115
Livorno	851	739	29	58	25	Umbria	4942	4409	111	345	77
Lucca	2285	2027	38	183	37	Lazio	7867	6312	321	478	156
Massa e Carrara	1413	1274	12	100	27	Abruzzi e Molise	11086	9260	300	894	582
Pisa	2216	2024	24	122	46	Campania	22922	19120	858	1755	1189
Siena	1601	1446	28	76	51	Puglie	15181	12570	619	1130	862
Ancona	2066	1855	22	148	41	Basilicata	4311	3472	166	343	330
Ascoli Piceno	1522	1357	15	135	15	Calabria	10652	8977	423	855	397
Macerata	1816	1593	34	159	30	Sicilia	25899	21905	1091	1977	926
Pesaro e Urbino	1776	1601	36	110	23	Sardegna	5616	4548	255	539	274
Perugia	4942	4409	111	345	77	REGNO	229041	197672	6528	17085	7766
Roma	7267	6312	321	478	156						

TAVOLA VI. -- MATRIMONI SECONDO IL GRADO D'ISTRUZIONE PRIMARIA DEI CONIUGI.

Anno 1897.

Province.

PROVINCIE	ATTI DI MATRIMONIO					NUMERO DEI CONIUGI					
	TOTALE	SOTTOSCRITTI			Non sottoscritti da nessuno degli sposi	CHE SOTTOSCRISSERO L'ATTO DI MATRIMONIO			CHE DICHIARARONO DI NON SAPER SCRIVERE		
		dallo sposo e dalla sposa	dal solo sposo	dalla sola sposa		TOTALE	Maschi	Femm.	TOTALE	Maschi	Femm.
Alessandria	5661	4661	504	273	223	10099	5165	4934	1223	496	727
Cuneo	4458	3527	467	301	163	7822	3994	3828	1094	464	630
Novara	5210	4478	352	198	182	9506	4830	4676	914	380	534
Torino	7270	6713	295	186	76	13907	7008	6899	633	262	371
Genova	5456	3922	701	409	424	8954	4623	4331	1958	883	1125
Porto Maurizio	885	690	119	42	34	1541	809	732	229	76	153
Bergamo	3073	2469	270	200	134	5408	2739	2669	738	334	404
Brescia	3550	2602	378	300	270	5882	2980	2902	1218	570	648
Como	4114	3670	225	152	67	7717	3895	3822	511	219	292
Cremona	2181	1431	297	225	228	3384	1728	1656	978	453	525
Mantova	2216	1263	447	213	293	3186	1710	1476	1246	506	740
Milano	9987	7838	856	607	686	17139	8694	8445	2835	1293	1542
Pavia	3462	2529	395	264	274	5717	2924	2793	1207	538	669
Sondrio	768	690	42	26	10	1448	732	716	88	36	52
Belluno	1468	1023	298	57	90	2401	1321	1080	535	147	388
Padova	3134	1384	747	319	684	3834	2131	1703	2434	1003	1431
Rovigo	1540	641	420	99	380	1801	1061	740	1279	479	800
Treviso	2960	1592	739	234	395	4157	2331	1826	1763	629	1134
Udine	4013	2238	1231	130	414	5837	3469	2368	2189	544	1645
Venezia	2600	1167	584	212	687	3080	1701	1379	2120	899	1221
Verona	2751	1634	535	195	337	4048	2219	1829	1454	532	922
Vicenza	3122	2005	667	192	258	4869	2672	2197	1375	450	925
Bologna	3527	1840	707	306	674	4693	2547	2146	2361	980	1381
Ferrara	2017	715	522	136	644	2088	1237	851	1946	780	1166
Forlì	1699	471	345	135	748	1422	816	606	1976	883	1093
Modena	2219	1019	493	196	511	2727	1512	1215	1711	707	1004
Parma	2086	869	428	225	564	2391	1297	1094	1781	789	992
Piacenza	1721	891	238	270	322	2290	1129	1161	1152	592	560
Ravenna	1527	527	289	166	545	1509	816	693	1545	711	834
Reggio nell'Emilia	1946	875	538	164	369	2452	1413	1039	1440	533	907
Arezzo	1805	475	535	70	725	1555	1010	545	2055	795	1260
Firenze	6292	2833	1577	396	1486	7639	4410	3229	4945	1882	3063
Grosseto	951	407	240	64	240	1118	647	471	784	304	480
Livorno	851	561	166	47	77	1335	727	608	367	124	243
Lucca	2285	1087	621	170	407	2965	1708	1257	1605	577	1028
Massa e Carrara	1413	518	453	90	352	1679	971	608	1247	442	805
Pisa	2216	796	768	106	548	2464	1562	902	1968	654	1314
Siena	1601	509	396	84	612	1498	905	593	1704	696	1008
Ancona	2066	681	620	115	650	2097	1301	796	2035	765	1270
Ascoli Piceno	1522	301	474	42	705	1118	775	343	1926	747	1179
Macerata	1816	447	575	81	713	1550	1022	528	2082	794	1288
Pesaro e Urbino	1776	485	386	102	853	1358	821	537	2194	955	1239
Perugia	4942	1241	1488	213	1995	4188	2729	1459	5696	2213	3483
Roma	7267	3306	1759	258	1944	8629	5065	3564	5905	2202	3703

Segue TAVOLA VI. — MATRIMONI SECONDO IL GRADO D'ISTRUZIONE PRIMARIA DEI CONIUGI.
Anno 1897. Provincie e Compartimenti.

PROVINCIE	ATTI DI MATRIMONIO					NUMERO DEI CONIUGI					
	TOTALE	SOTTOSCRITTI			Non sottoscritti da nessuno degli sposi	CHE SOTTOSCRISSERO L'ATTO DI MATRIMONIO			CHE DICHIARARONO DI NON SAPER SCRIVERE		
		dallo sposo e dalla sposa	dal solo sposo	dalla sola sposa		TOTALE	Maschi	Femm.	TOTALE	Maschi	Femm.
Aquila degli Abruzzi	3014	908	1077	103	926	8996	1985	1011	3032	1029	2003
Campobasso	3050	523	910	62	1555	2018	1433	585	4082	1617	2465
Chieti	2773	455	781	64	1473	1755	1236	519	3791	1537	2254
Teramo	2199	350	559	64	1226	1323	909	414	3075	1290	1785
Avellino	3187	487	833	55	1812	1862	1320	542	4512	1867	2645
Benevento	1975	266	612	30	1067	1174	878	296	2776	1097	1679
Caserta	5975	1244	1558	164	3009	4210	2802	1408	7740	3173	4567
Napoli	7740	2945	1588	379	2828	7857	4533	3324	7623	3207	4416
Salerno	4045	930	1038	143	1934	3041	1968	1073	5049	2077	2972
Bari delle Puglie	6694	1138	1170	225	4101	3671	2508	1363	9597	4326	5271
Foggia	3413	655	683	137	1938	2130	1338	792	4696	2075	2621
Lecco	5134	865	1874	141	2754	3245	2239	1006	7023	2895	4128
Potenza	4311	663	746	123	2779	2195	1409	786	6427	2902	3525
Catanzaro	3816	425	885	69	2437	1804	1310	494	5828	2506	3322
Cosenza	3800	419	733	67	2581	1638	1152	486	5962	2648	3314
Reggio di Calabria	3036	351	669	30	1986	1401	1020	381	4671	2016	2655
Caltanissetta	2774	427	478	142	1727	1474	905	569	4074	1869	2205
Catania	4744	934	871	155	2784	2894	1805	1089	6594	2989	3655
Girgenti	3114	372	546	115	2081	1405	918	487	4823	2196	2627
Messina	3849	801	882	142	2024	2626	1683	943	5072	2166	2906
Palermo	5570	1917	1171	321	2161	5326	3088	2238	5814	2482	3332
Siracusa	3111	542	618	76	1875	1778	1160	618	4444	1951	2493
Trapani	2737	549	660	121	1407	1879	1209	670	3595	1528	2067
Cagliari	3501	551	956	132	1862	2190	1507	683	4812	1994	2818
Sassari	2115	478	593	141	903	1690	1071	619	2540	1044	1496

RIASSUNTO PER COMPARTIMENTI.

Piemonte	22599	19379	1618	958	644	41334	20997	20337	3864	1602	2262
Liguria	6341	4612	820	451	458	10495	5432	5063	2187	909	1278
Lombardia	29351	22492	2910	1987	1962	49881	25402	24479	8821	3949	4872
Veneto	21588	11684	5221	1488	3245	30027	16905	13122	13149	4683	8466
Emilia	16742	7207	3560	1598	4377	19572	10767	8805	13912	5975	7937
Toscana	17414	7186	4754	1027	4447	20153	11940	8213	14675	5474	9201
Marche	7180	1864	2055	340	2921	6123	3919	2204	8237	3261	4976
Umbria	4942	1241	1488	218	1995	4188	2729	1459	5696	2213	3483
Lazio	7267	3306	1759	258	1944	8629	5065	3564	5905	2202	3703
Abruzzi e Molise	11096	2236	3327	293	5180	8092	5563	2529	13980	5473	8507
Campania	22922	5872	5629	771	10650	18144	11501	6643	27700	11421	16279
Puglie	15181	2658	3227	503	8793	9046	5885	3161	21316	9296	12020
Basilicata	4311	663	746	123	2779	2195	1409	786	6427	2902	3525
Calabria	10652	1195	2287	166	7004	4843	3482	1361	16461	7170	9291
Sicilia	25899	5542	5226	1072	14059	17382	10768	6614	34416	15131	19285
Sardegna	5616	1029	1549	273	2765	3880	2578	1302	7352	3038	4314
REGNO	223041	98166	46176	11475	73223	253984	144342	103642	204093	84599	119399

TAVOLA VII — MATRIMONI NEI 69 COMUNI CAPOLUOGHI DI PROVINCIA
secondo il grado d'istruzione primaria dei coniugi.

Anno 1897.

Comuni capoluoghi.

COMUNI CAPOLUOGHI DI PROVINCIA	ATTI DI MATRIMONIO					COMUNI CAPOLUOGHI DI PROVINCIA	ATTI DI MATRIMONIO				
	TOTALE	SOTTOSCRITTI			Non sotto- scritti da nessuno degli sposi		TOTALE	SOTTOSCRITTI			Non sotto- scritti da nessuno degli sposi
		dallo sposo e dalla sposa	dal solo sposo	dalla sola sposa				dallo sposo e dalla sposa	dal solo sposo	dalla sola sposa	
Alessandria	419	367	27	13	12	Ancona	314	201	47	26	40
Cuneo	161	140	12	7	2	Ascoli Piceno	169	39	47	1	82
Novara	287	250	15	15	7	Macerata	161	63	51	6	41
Torino	1967	1883	56	18	10	Pesaro	155	56	31	18	50
Genova	1303	1136	89	47	31	Perugia	435	143	107	32	153
Porto Maurizio	43	34	2	4	3	Roma	2711	1992	437	72	210
Bergamo	281	245	12	16	8	Aquila degli Abruzzi	116	58	32	3	23
Brescia	371	334	14	17	6	Campobasso	104	37	26	5	36
Como	254	241	4	7	2	Ciampi	146	37	36	4	69
Cremona	245	201	21	12	11	Teramo	141	35	33	6	67
Mantova	152	125	11	8	8	Avellino	164	62	47	6	49
Milano	3288	3107	99	52	30	Benevento	158	45	55	1	57
Pavia	186	146	19	11	10	Caserta	212	90	50	4	68
Sondrio	48	46	1	..	1	Napoli	3680	1921	790	142	827
Belluno	130	77	42	3	8	Salerno	309	121	86	22	80
Padova	494	349	50	39	56	Bari delle Puglie	535	157	90	8	280
Rovigo	69	40	16	5	8	Foggia	303	100	80	16	107
Treviso	195	126	45	9	15	Lecce	173	104	34	13	22
Udine	220	176	37	4	3	Potenza	143	57	25	8	53
Venezia	855	562	148	38	107	Catanzaro	263	69	65	12	117
Verona	394	332	43	8	11	Cosenza	154	48	30	6	70
Vicenza	306	249	33	9	15	Reggio di Calabria	325	111	44	9	161
Bologna	871	748	64	30	29	Caltanissetta	270	68	66	10	126
Ferrara	622	284	137	51	150	Catania	920	343	197	32	348
Forlì	253	104	37	21	91	Girgenti	158	45	41	4	68
Modena	395	262	57	30	46	Messina	1034	384	208	58	384
Parma	251	186	33	16	16	Palermo	1905	1035	342	127	401
Piacenza	215	175	19	11	10	Siracusa	235	95	50	8	82
Ravenna	427	135	91	33	168	Trapani	395	141	98	22	139
Reggio nell'Emilia	386	249	66	36	35	Cagliari	271	135	62	15	59
Arezzo	283	91	96	10	86	Sassari	232	90	54	19	69
Firenze	1284	1051	132	44	57	TOTALE dei 69 co- muni capoluoghi di provincia	34922	22488	5335	1432	5667
Grosseto	59	32	12	1	14						18101
Livorno	697	467	141	30	59						
Lucca	480	278	110	33	59						
Massa	174	49	42	12	71						
Pisa	399	199	122	11	67						
Siena	167	130	24	6	7						

18101 x 100 = 25.92
69844

69844

5667 sposi } che non
5667 sposi } si hanno
5335 sposi }
1432 sposi }
18101

TAVOLA VIII. — SPOSI CLASSIFICATI PER ETÀ E STATO CIVILE.

Anno 1897.

Anno 1897.

COMPARTIMENTI	ETÀ DEGLI SPOSI																								TOTALE					
	Sotto 18 anni		Da 18 a 20 anni		Da 20 a 25 anni		Da 25 a 30 anni		Da 30 a 35 anni		Da 35 a 40 anni		Da 40 a 45 anni		Da 45 a 50 anni		Da 50 a 55 anni		Da 55 a 60 anni		Da 60 a 65 anni		Da 65 a 70 anni		Da 70 anni in su		Età ignota		degli sposi	
	Celli	Vedovi	Celli	Vedovi	Celli	Vedovi	Celli	Vedovi	Celli	Vedovi	Celli	Vedovi	Celli	Vedovi	Celli	Vedovi	Celli	Vedovi	Celli	Vedovi	Celli	Vedovi	Celli	Vedovi	Celli	Vedovi	Celli	Vedovi	Celli	Vedovi
Piemonte	4	..	282	..	7150	31	7758	247	2880	422	1077	428	501	380	226	292	122	213	66	143	25	149	9	71	7	47	61	8	20168	2431
Liguria	56	..	1502	8	2298	46	1130	117	389	142	163	106	90	81	42	53	17	33	12	21	4	15	..	15	1	..	5704	637
Lombardia	112	..	9183	35	11555	350	3537	644	1106	600	469	452	238	304	96	247	43	167	20	100	5	51	2	25	5	26371	2980	
Veneto	140	..	6046	11	8792	161	3050	351	978	333	430	295	177	256	71	161	37	117	15	83	5	31	1	22	21	4	19763	1825
Emilia	7	..	162	..	4074	5	5776	103	2765	296	1164	302	563	236	330	180	170	168	78	127	25	81	13	56	6	28	20	7	15153	1589
Toscana	2	..	238	..	4904	17	6390	132	2585	302	822	290	384	249	234	186	115	144	73	95	28	82	8	64	8	39	20	3	15811	1608
Marche	48	..	1514	1	2757	50	1291	87	431	135	213	99	117	96	79	58	31	49	21	41	3	25	4	25	4	1	6513	667
Umbria	22	..	864	2	1748	16	1001	65	390	79	219	77	133	62	70	40	35	30	24	21	6	19	2	10	6	1	4520	422
Lazio	4	..	90	..	1400	6	2344	39	1337	86	642	124	361	104	235	102	139	77	49	46	18	25	7	19	3	6	4	..	6633	634
Abruzzi e Molise	5	..	539	..	3740	19	3293	133	1220	193	359	228	171	220	103	188	78	139	28	126	11	114	6	68	5	47	2	1	9560	1476
Campania	10	..	619	..	7536	36	7328	215	2660	391	892	439	388	440	228	406	152	326	77	247	39	203	19	124	7	112	14	5	19978	2944
Puglie	5	..	254	..	4449	31	5780	188	1829	314	475	353	207	302	91	258	46	156	31	143	6	140	5	75	4	43	7	9	13189	1992
Basilicata	1	..	175	..	1990	19	1060	74	237	104	84	81	36	93	22	77	17	70	4	52	7	46	1	29	..	26	4	2	3638	673
Calabria	1	..	409	..	4135	52	2945	104	1052	187	390	163	169	182	135	143	83	151	41	101	17	92	3	50	9	26	11	1	9400	1252
Sicilia	21	..	383	1	7469	45	9237	224	3338	468	1195	466	559	437	369	360	201	274	119	241	49	166	22	125	9	90	25	6	22996	2903
Sardegna	23	..	880	4	1840	52	1178	120	486	154	190	150	103	137	59	73	26	53	12	43	3	20	..	6	3	1	4803	813
REGNO	69	..	3552	1	66836	322	80901	2114	31090	4147	10880	4317	5023	3822	2831	3128	1540	2350	755	1770	329	1407	119	842	67	567	208	54	204200	24841

TAVOLA IX. — SPOSE CLASSIFICATE PER ETÀ E STATO CIVILE.

Anno 1897.

Anno 1897.

COMPARTIMENTI	ETÀ DELLE SPOSE																								TOTALE					
	Sotto i 15 anni		Da 15 a 20 anni		Da 20 a 25 anni		Da 25 a 30 anni		Da 30 a 35 anni		Da 35 a 40 anni		Da 40 a 45 anni		Da 45 a 50 anni		Da 50 a 55 anni		Da 55 a 60 anni		Da 60 a 65 anni		Da 65 a 70 anni		Da 70 anni in su		Età ignota		delle spose	
	Nubili	Vedove	Nubili	Vedove	Nubili	Vedove	Nubili	Vedove	Nubili	Vedove	Nubili	Vedove	Nubili	Vedove	Nubili	Vedove	Nubili	Vedove	Nubili	Vedove	Nubili	Vedove	Nubili	Vedove	Nubili	Vedove	Nubili	Vedove	Nubili	Vedove
Piemonte	5009	7	10644	50	3639	165	1246	180	498	176	198	138	122	125	50	102	21	64	7	37	3	18	..	6	92	2	21529	1070
Liguria	1	..	1255	4	2868	18	1107	46	471	66	152	56	88	52	41	34	20	15	6	13	3	5	1	1	..	1	17	..	6030	311
Lombardia	1	..	5185	6	15813	97	4309	235	1460	286	600	259	262	206	116	147	52	116	20	77	5	34	2	14	..	6	43	..	27868	1483
Veneto	1	..	2456	2	11565	24	4572	116	1342	151	473	135	206	99	74	93	41	70	21	37	6	27	1	10	..	2	60	4	20818	770
Emilia	1	..	2049	1	7676	28	3343	89	1473	108	710	118	337	160	214	105	77	68	30	60	12	38	5	18	..	5	71	5	16004	738
Toscana	2439	3	8468	25	3412	100	1220	157	500	90	258	105	186	100	77	65	32	61	13	27	2	12	1	8	53	..	16661	753
Marche	680	..	3187	7	1600	17	564	52	268	33	162	31	102	20	59	25	12	20	5	12	2	2	..	2	17	1	6958	222
Umbria	1	..	501	..	2122	2	1148	22	459	23	220	29	132	29	92	33	43	27	17	6	6	10	..	5	..	2	13	..	4754	188
Lazio	2	..	833	..	2728	7	1623	47	723	77	357	81	237	87	158	77	67	52	10	20	6	17	..	5	..	6	46	1	6790	477
Abruzzi e Molise	4	..	2113	2	5032	51	1960	95	568	134	205	139	100	107	74	117	53	75	25	61	9	56	..	34	..	10	11	1	10154	882
Campania	8	..	3463	2	10578	71	4366	229	1291	339	514	289	263	289	166	277	89	210	54	141	18	106	6	60	1	20	58	14	20875	2047
Puglie	4	..	3475	..	6844	86	2256	216	602	261	230	229	131	196	67	159	34	127	7	105	7	57	2	22	2	14	39	9	13700	1481
Basilicata	3	..	1527	5	1746	45	325	45	90	80	41	83	34	75	10	48	8	37	5	34	..	22	3	15	1	4	12	3	3815	496
Calabrie	5	..	2937	7	4491	87	1380	120	468	133	211	130	126	122	90	83	61	49	14	36	7	28	..	11	1	5	41	9	9822	820
Sicilia	22	..	8181	19	9464	178	3327	274	1307	285	636	282	362	283	253	244	130	188	63	126	18	66	6	44	7	9	106	19	23882	2017
Sardegna	878	2	2224	39	1054	64	485	103	225	84	96	83	58	65	31	39	17	27	3	12	4	7	..	1	17	3	5087	529
REGNO	53	..	42981	60	105750	810	39437	1880	13769	2435	5840	2213	2992	2002	1818	1727	892	1265	354	888	125	554	37	278	13	101	696	71	214757	14284

TAVOLA X. — UOMINI CHE CONTRASSERO MATRIMONIO NEL REGNO DURANTE L'ANNO

Anno 1897.

E T À degli UOMINI	AGRICOLTORI, PASTORI E GIARDINIERI			MARINAI, BARCAIUOLI E PESCATORI			BRACCIANTI E GIORNALIERI			MURATORI E FORNACIARI			ALTRI O P E R A I			ARTIGIANI E FABBR <small>(1)</small>			NEGOZIAN <small>(2)</small> , MERCIALI, INDUSTRIALI E BOTTEGAI			I M P I E G A T I PUBBLICI E PRIVATI		
	Cellibi	Vedovi	Totale	Cellibi	Vedovi	Totale	Cellibi	Vedovi	Totale	Cellibi	Vedovi	Totale	Cellibi	Vedovi	Totale	Cellibi	Vedovi	Totale	Cellibi	Vedovi	Totale	Cellibi	Vedovi	Totale
	Sotto i 20 anni	1845	..	1845	44	..	44	221	..	221	82	..	82	166	..	166	559	1	560	158	..	158	38	..
Da 20 a 24 »	36162	191	36353	541	..	541	4191	22	4213	2371	8	2379	3511	13	3524	8479	39	8518	2707	14	2721	974	4	978
» 25 a 29 »	40837	1045	41882	1269	15	1284	5338	116	5454	3543	82	3625	4735	138	4873	9078	291	9369	3501	101	3602	1827	38	1865
» 30 a 34 »	13894	1969	15863	447	44	491	2200	279	2479	1013	186	1199	1633	238	1871	3245	456	3701	1747	221	1968	1188	130	1318
» 35 a 39 »	4416	2069	6485	126	45	171	742	285	1027	266	149	415	589	245	834	1067	475	1542	707	227	934	562	140	702
» 40 a 44 »	1955	1733	3688	45	50	95	399	285	684	119	116	235	261	200	461	415	420	835	296	195	491	268	147	415
» 45 a 49 »	1164	1493	2657	25	34	59	246	229	475	53	90	143	135	137	272	215	295	510	151	181	332	159	91	250
» 50 a 54 »	615	1073	1688	9	25	34	155	185	340	36	80	116	84	99	183	104	218	322	79	130	209	56	80	136
» 55 a 59 »	323	809	1132	11	10	21	60	137	197	12	35	47	31	72	103	53	155	208	31	108	139	34	55	89
» 60 a 64 »	124	687	811	3	5	8	31	95	126	5	42	47	16	46	62	24	100	124	10	59	69	11	28	39
» 65 a 69 »	31	400	431	..	6	6	13	64	77	2	22	24	4	23	27	9	59	68	13	32	45	4	27	31
» 70 in su . .	18	252	270	1	6	7	7	27	34	..	6	6	3	12	15	3	35	38	1	29	30	3	8	11
Età ignota . . .	129	34	163	4	..	4	17	4	21	3	1	4	10	3	13	19	4	23	7	1	8	4	..	4
TOTALE . .	101513	11755	113268	2525	240	2765	13620	1728	15348	7505	817	8322	11178	1226	12404	23270	2548	25818	9408	1298	10706	5128	748	5876

(1) Fabbri, falegnami, maniscalchi, marmisti, carrai, ramai, caldaiai, otteneri, sarti, calzolai, fornai, pastai, panettieri.

(2) Osti, caffettieri, liquoristi, birrai, macellai, pizzicagnoli, orologiai, droghieri, chincaglieri, mercanti, commessi di negozio, confettieri, agenti di commercio, di cambio, spedizionieri.

1897, CLASSIFICATI SECONDO L'ETÀ, LA PROFESSIONE E LO STATO CIVILE.

Anno 1897.

PROFESSIONISTI (3)			ARTISTI E FOTOGRAFI			UFFICIALI DELL' ESERCITO E DELLA MARINA			POSSIDENTI E CAPITALISTI			MAESTRI			PENSIONATI			ALTRE PROFESSIONI E PROFESSIONI NON DETERMINATE			TOTALE GENERALE		
Celibi	Vedovi	Totale	Celibi	Vedovi	Totale	Celibi	Vedovi	Totale	Celibi	Vedovi	Totale	Celibi	Vedovi	Totale	Celibi	Vedovi	Totale	Celibi	Vedovi	Totale	Celibi	Vedovi	Totale
3	..	3	10	..	10	198	..	198	1	..	1	296	..	296	3621	1	3622
224	..	224	240	1	241	22	..	22	2258	11	2269	115	..	115	5041	19	5060	66836	322	67158
836	10	846	267	4	271	136	3	139	2972	70	3042	213	3	216	6349	198	6547	80901	2114	83015
613	20	633	120	11	131	200	4	204	1760	177	1937	152	10	162	8	..	8	2840	402	3242	31090	4147	35237
246	32	278	31	3	34	138	5	143	810	229	1039	61	17	78	18	1	19	1101	395	1496	10880	4317	15197
113	36	149	26	13	39	112	7	119	441	226	667	37	14	51	86	4	90	450	376	826	5023	3822	8845
47	27	74	9	3	12	39	7	46	249	201	450	14	12	26	83	0	92	242	319	561	2831	3128	5959
31	20	51	6	5	11	16	4	20	137	178	315	13	7	20	41	14	55	158	232	390	1540	2350	3890
14	17	31	1	3	4	10	6	16	84	160	244	3	2	5	25	14	39	63	187	250	755	1770	2525
6	15	21	1	3	4	3	5	8	49	147	196	2	2	4	15	32	47	29	141	170	329	1407	1736
3	8	11	1	2	3	24	91	115	1	1	2	4	23	27	10	84	94	119	842	961
4	15	19	15	104	119	..	2	2	5	25	30	7	46	53	67	567	634
1	..	1	1	..	1	10	2	12	1	..	1	1	..	1	1	5	6	208	54	262
2171	200	2371	712	48	760	677	41	718	9007	1596	10603	613	70	683	286	122	408	16587	2404	18991	204200	24841	229041

(2) Avvocati, notai, procuratori, medici, farmacisti, ingegneri, architetti, geometri, professori.

TAVOLA XI. — MORTI IN CIASCUN COMPARTIMENTO, DIVISI PER SESSO E PER STATO CIVILE.

Anno 1897.

Anno 1897.

COMPARTIMENTI	STATO CIVILE											
	CELIBI				CONIUGATI		VEDOVI		STATO CIVILE IGNOTO		TOTALE DEI MORTI	
	Sotto i 15 anni		Sopra i 15 anni		Maschi	Femmine	Maschi	Femmine	Maschi	Femmine	Maschi	Femmine
	Maschi	Femmine	Maschi	Femmine								
Piemonte	14244	12757	4789	4545	9206	7376	4749	7473	152	115	33140	32266
Liguria	4213	3939	1699	1420	3002	2325	1465	2343	58	24	10437	10051
Lombardia	23186	20479	5691	5295	11830	10339	6144	8100	78	47	46929	44260
Veneto	14174	12426	3527	3069	7301	5859	3678	5677	30	11	28710	27042
Emilia (1)	6167	5629	1565	1132	3123	2909	1799	2386	29	5	12683	12061
Romagna (2)	6578	5853	1909	1490	3512	2833	2040	2845	17	8	14056	13029
Toscana	11761	10859	3760	2902	7102	6352	4012	5344	59	19	26694	25476
Marche	5444	5221	1182	1150	2726	2323	1569	2349	16	10	10937	11053
Umbria	3258	3106	927	786	1608	1473	938	1307	10	9	6736	6681
Lazio	5004	5110	1911	1201	3023	2227	1365	2413	61	14	11964	10965
Abruzzi e Molise	10107	9911	1353	1317	4166	3759	2023	3328	34	23	17683	15338
Campania	19818	18518	4225	3990	9726	7944	4233	7445	274	128	38276	38025
Puglie	14730	13610	2049	1899	5806	4108	1792	4014	25	26	24402	23657
Basilicata	3669	3539	513	499	1763	1260	557	1453	11	11	6513	6762
Calabrie	8508	8146	1573	1570	3815	2911	1453	3361	63	67	15412	16055
Sicilia	21338	21064	3497	3448	9518	6624	3275	7365	528	325	38156	38826
Sardegna	4395	4136	1350	988	2516	1918	986	1938	63	37	9310	9017
REGNO	177194	164303	41520	36701	89738	72540	42078	69141	1508	879	352038	343564

(1) Provincie di Modena, Parma, Piacenza e Reggio Emilia.
(2) Provincie di Bologna, Ferrara, Forlì e Ravenna.

162278

TAVOLA XII. — MORTI DALLA NASCITA A MENO DI CINQUE ANNI, DIVISI PER SESSO ED IN LEGITTIMI E ILLEGITTIMI.

Anno 1897.

Anno 1897.

Popolazione. Movimento dello stato civile.

COMPARTIMENTI	LEGITTIMI										ILLEGITTIMI										TOTALE dei morti dalla nascita a meno di 5 anni		
	Dalla nascita a meno di 1 anno		Da 1 anno a meno di 2 anni		Da 2 anni a meno di 3 anni		da 3 anni a meno di 4 anni		Da 4 anni a meno di 5 anni		Dalla nascita a meno di 1 anno		Da 1 anno a meno di 2 anni		Da 2 anni a meno di 3 anni		Da 3 anni a meno di 4 anni		Da 4 anni a meno di 5 anni				
	M.	F.	M.	F.	M.	F.	M.	F.	M.	F.	M.	F.	M.	F.	M.	F.	M.	F.	M.	F.	M.	F.	M.
Piemonte	8316	6671	1852	1839	863	887	587	602	431	425	540	511	72	96	31	24	23	17	8	9	12723	11081	
Liguria	2237	1858	708	777	297	304	189	171	121	121	213	174	32	37	18	11	3	7	5	6	3823	3466	
Lombardia	13469	10744	3625	3286	1580	1492	957	913	684	700	605	541	85	100	25	39	8	19	10	8	21048	17842	
Veneto	8312	6780	1861	1662	885	850	461	499	351	337	804	693	101	100	34	44	12	21	2	6	12823	10992	
Emilia (1)	3576	2949	963	1057	347	373	179	184	185	118	349	289	53	72	23	12	8	10	5	4	5638	5068	
Romagna (1)	3275	2790	938	894	343	317	180	144	118	108	942	827	178	157	54	49	18	29	13	13	6059	5328	
Toscana	5861	4847	2448	2384	845	882	440	474	254	292	609	503	187	162	50	59	19	25	13	7	10726	9635	
Marche	2733	2423	1140	1166	418	469	198	208	109	96	334	321	92	108	42	35	19	16	11	3	5096	4845	
Umbria	1460	1293	635	639	242	286	92	112	89	59	321	291	96	111	26	46	6	13	2	10	2969	2810	
Lazio	1954	1622	1006	908	482	466	274	292	183	195	692	548	232	233	109	85	48	49	21	33	5001	4431	
Abruzzi e Molise	4498	4017	2305	2257	903	936	516	558	369	422	258	283	53	65	34	38	13	12	8	11	8957	8599	
Campania	9303	7942	4024	3898	1737	1658	1010	941	694	721	745	831	113	90	44	81	32	33	14	9	17716	16204	
Puglie	6417	5545	3357	3134	1636	1570	827	806	557	580	252	255	84	101	41	49	31	17	9	18	13211	12075	
Basilicata	1793	1517	752	765	354	360	149	190	128	150	103	79	18	28	9	12	2	9	3	4	3311	3114	
Calabrie	3805	3471	1502	1423	777	798	431	444	323	326	478	537	106	108	47	53	33	19	19	9	7521	7188	
Sicilia	10342	9280	4799	4957	1616	1773	831	787	568	526	982	1239	226	285	56	96	31	23	15	21	19466	18987	
Sardegna	1736	1514	793	700	482	470	253	278	194	191	169	136	41	52	19	25	11	17	6	6	3704	3389	
REGNO	89087	75263	32708	31746	13807	13841	7874	7603	5308	5367	8396	8058	1769	1905	662	758	317	336	164	177	159792	145054	

(1) Veggansi le note a pagina 64.

TAVOLA XIII. — MORTI IN CIASCUN COMPARTIMENTO

Anno 1897.

ETÀ DEI MORTI	PIEMONTE		LIGURIA		LOMBARDIA		VENETO		EMILIA (Piacenza, Parma, Modena e Reggio)		ROMAGNA (Bologna, Ferrara, Forlì e Ravenna)		TOSCANA		MARCHE		UMBRIA.	
	Maschi	Femmine	Maschi	Femmine	Maschi	Femmine	Maschi	Femmine	Maschi	Femmine	Maschi	Femmine	Maschi	Femmine	Maschi	Femmine	Maschi	Femmine
Dalla nascita a 5 anni . . .	12723	11081	3823	3466	21048	17842	12823	10992	5638	5068	6059	5328	10726	9635	5096	4845	2969	2810
Da 5 anni a 10 anni . . .	981	1044	270	294	1434	1678	866	862	343	349	335	335	674	754	244	246	184	180
» 10 » 15 » . . .	540	632	120	179	704	959	485	572	186	212	184	190	361	470	104	130	105	116
» 15 » 20 » . . .	668	957	219	258	994	1462	609	693	238	292	281	299	514	669	142	177	136	145
» 20 » 25 » . . .	982	989	329	365	1164	1399	765	781	265	334	380	334	691	770	194	190	173	166
» 25 » 30 » . . .	706	945	286	371	862	1229	664	787	226	353	295	309	610	785	179	214	183	158
» 30 » 35 » . . .	626	973	307	370	884	1218	570	707	207	324	267	396	591	744	173	234	123	154
» 35 » 40 » . . .	674	986	284	315	850	1170	501	655	200	339	288	329	546	699	155	230	119	177
» 40 » 45 » . . .	693	869	307	275	1003	1125	493	580	227	278	273	317	562	646	158	206	133	145
» 45 » 50 » . . .	899	885	348	249	1189	1100	647	571	283	253	355	392	698	647	211	217	130	138
» 50 » 55 » . . .	1137	1119	386	302	1598	1423	829	750	341	363	486	433	805	766	294	272	165	191
» 55 » 60 » . . .	1374	1297	436	342	1997	1786	1028	925	475	415	569	441	977	829	332	346	191	192
» 60 » 65 » . . .	1812	1807	525	489	2772	2400	1284	1119	703	602	766	674	1360	1317	539	552	325	345
» 65 » 70 » . . .	2282	2186	590	560	2931	2765	1522	1515	877	730	858	761	1756	1578	634	652	390	406
» 70 » 75 » . . .	2657	2604	661	767	3225	2917	2032	2068	1057	902	1088	925	2236	2047	858	1025	509	571
» 75 » 80 » . . .	2360	2051	737	685	2504	2199	1852	1777	846	724	926	902	1914	1655	841	867	511	401
» 80 » 85 » . . .	1347	1204	462	486	1302	1065	1065	1071	373	364	462	436	1087	910	538	415	251	252
» 85 » 90 » . . .	474	419	250	198	418	422	519	473	154	130	143	182	457	423	215	191	145	97
» 90 anni in su	118	116	83	71	91	85	150	139	39	29	40	41	124	123	26	36	42	33
Età ignota	87	102	14	9	19	16	6	5	5	..	1	5	5	9	4	8	2	4
TOTALE . . .	33140	32266	10437	10051	46929	44260	23710	27042	12683	12061	14056	13029	26694	25476	10937	11053	6736	6681

E NEL REGNO, DIVISI PER SESSO E PER ETÀ.

Anno 1897.

LAZIO		ABRUZZI e MOLISE		CAMPANIA		PUGLIE		BASILICATA		CALABRIE		SICILIA		SARDEGNA		REGNO		TOTALE GENERALE
Maschi	Femmine	Maschi	Femmine	Maschi	Femmine	Maschi	Femmine	Maschi	Femmine	Maschi	Femmine	Maschi	Femmine	Maschi	Femmine	Maschi	Femmine	
5001	4431	8957	8599	17716	16204	13211	12075	3311	3114	7521	7188	19465	18987	3704	3389	159792	145054	304846
398	492	846	931	1513	1617	1072	1110	261	302	688	686	1315	1379	475	515	11899	12774	24673
205	187	304	381	589	697	447	425	97	123	299	272	557	698	216	232	5503	6475	11978
248	219	268	321	693	764	420	472	120	120	257	283	651	874	205	250	6603	8255	14858
340	230	348	363	1001	820	552	547	137	147	372	376	842	950	253	291	8788	9052	17840
280	307	232	353	710	741	457	476	119	125	319	322	665	764	261	296	7004	8535	15539
310	328	214	346	757	770	452	449	111	128	314	349	729	770	246	277	6881	8537	15418
325	301	237	348	686	757	461	463	125	117	234	345	804	781	240	277	6729	8289	15018
411	299	287	344	795	936	570	513	155	140	329	402	929	806	278	272	7603	8153	15756
473	266	329	297	848	814	584	487	171	130	369	313	953	746	297	220	8784	7725	16509
508	356	387	417	1160	1009	628	528	205	184	463	456	1251	941	416	274	11059	9784	20543
462	364	423	461	1090	997	703	598	186	195	440	418	1203	905	383	294	12269	10805	23074
659	534	644	804	1671	1700	912	876	309	342	711	846	1456	1584	519	498	16967	16489	33456
596	640	760	871	1706	1861	879	886	272	303	594	677	1421	1389	520	453	18588	18233	36821
732	787	1162	1319	2514	2931	1090	1293	364	499	887	1198	1892	2316	413	524	23377	24693	48070
550	632	1093	1154	2263	2475	1015	1148	285	391	701	762	1695	1908	406	372	20499	20103	40602
307	379	755	691	1574	1857	606	785	195	262	553	700	1397	1863	258	340	12532	13080	25612
113	153	324	258	721	730	257	377	55	94	233	277	589	707	153	160	5220	5291	10511
28	52	113	76	245	335	83	146	28	41	118	168	221	362	61	74	1610	1927	3537
18	8	..	4	24	10	3	3	7	5	10	17	120	96	6	9	331	310	641
11964	10965	17683	18338	38276	38025	24402	23657	6513	6762	15412	16055	38156	38826	9310	9017	352038	343564	695602

TAVOLA XIV. — MORTI DIVISI PER SESSO, PER ETÀ E PER STATO CIVILE.

Anno 1897.

Anno 1897.

ETÀ DEI MORTI	CELIBI		CONIUGATI		VEDOVI		STATO CIVILE IGNOTO		COMPLESSO		TOTALE GENERALE
	Maschi	Femmine	Maschi	Femmine	Maschi	Femmine	Maschi	Femmine	Maschi	Femmine	
Dalla nascita a 5 anni	159792	145054	159792	145054	304846
Da 5 anni a 10 anni	11899	12774	11899	12774	24673
» 10 » 15 »	5503	6475	5503	6475	11978
» 15 » 20 »	6570	7832	32	409	1	14	6603	8255	14858
» 20 » 30 »	12653	7976	2910	9321	124	229	105	61	15792	17587	33379
» 30 » 40 »	4385	3078	8676	12974	408	717	141	57	13610	16826	30436
» 40 » 50 »	3178	2578	12052	11403	1003	1825	154	72	16387	15878	32265
» 50 » 60 »	3573	2937	16819	12269	2756	5287	180	96	23328	20589	43917
» 60 » 70 »	4475	4460	22636	13990	8186	16157	258	115	35555	34792	70277
» 70 » 80 »	4807	5378	20861	10004	17925	29244	283	170	43876	44796	88672
» 80 » 90 »	1714	2188	5395	2059	10508	14041	135	83	17752	18371	36123
» 90 in su	135	250	313	80	1145	1590	17	7	1610	1927	3537
Età ignota	30	24	44	31	22	27	235	218	331	310	641
TOTALE	218714	201004	89738	72540	42078	69141	1508	879	352038	343564	695602

TAVOLA XV. — MASCHI MORTI IN ETÀ DA 15 ANNI IN SU,
classificati per gruppi decennali di età e per professioni.

Anno 1897.

Anno 1897.

PROFESSIONI	GRUPPI DI ETÀ										TOTALE
	15-19	20-29	30-39	40-49	50-59	60-69	70-79	80-89	90 e più	Età ignota	
Agricoltori, giardinieri, boscaioli	2710	6347	5490	6664	9600	15942	21029	8440	743	32	76997
Braccianti, cantonieri, selciatori, spazzini, becchini, lustrascarpe, lampionari	466	1189	1185	1417	1988	2965	3374	1224	104	4	13916
Proprietari, benestanti	150	497	582	878	1501	2801	4074	2065	227	10	12785
Operai in genere, fuochisti, fornaciai, cartai, ecc.	221	510	516	525	776	950	1014	290	13	..	4815
Negozianti, industriali, droghieri, albergatori, spedizionieri, agenti di cambio, appaltatori, commercianti, ecc.	139	458	587	874	1244	1558	1589	597	52	5	7103
Impiegati pubblici e privati, scrivani, copisti, pensionati civili	55	337	403	595	915	1249	1312	517	53	1	5437
Calzolai, sellai	296	662	413	468	571	823	929	369	30	5	4564
Falegnami, ebanisti, carrai, fabbricanti di carrozze, legnaiuoli, carpentieri, bottari, secchiari	187	463	346	376	517	736	991	410	25	1	4052
Muratori, imbianchini	173	501	395	396	598	802	859	258	30	1	4013
Fabbrì, maniscalchi, calderai, meccanici, stagnini, armaiuoli, fonditori, coltellinaì	222	469	344	381	446	576	619	269	21	..	3347
Cocchieri, conduttori di tram, carrettieri, ecc.	54	236	291	363	444	527	468	135	10	1	2529
Servi, uscieri, portieri, infermieri	31	95	118	168	271	442	438	157	11	1	1732
Sacerdoti, monaci, laici, chierici	19	108	84	82	256	530	884	432	44	3	2442
Pastori, mandriani	96	212	191	196	266	376	388	162	27	3	1917
Sarti	140	293	158	165	288	384	502	248	26	3	2207
Mugnai, panettieri, pastai, fornai	86	238	215	263	318	460	453	127	6	..	2166
Marinari, barcaiuoli, pescatori	58	157	138	157	258	377	549	269	23	..	1986
Pacchini, brentatori, lavandai, spaccalegna, stallieri	14	75	149	188	292	332	258	62	8	..	1378
Caffettieri, liquoristi, bettolieri, trattori, vinai	24	104	194	280	378	357	289	99	2	2	1729
Fruttivendoli, erbivendoli, pescivendoli, merciai ambulanti	20	73	105	114	171	239	222	109	5	1	1059
Militari e pensionati militari	19	710	118	65	80	84	61	24	1	1	1163
Filatori, tessitori, cardatori	37	82	77	77	119	212	241	95	6	..	946
Macellai, pizzicagnoli, salsamentari	26	97	87	114	153	168	184	68	3	1	901
Studenti	604	360	964
Guardie carcerarie, doganali, daziarie, civiche, campestri, ecc.	1	72	99	105	126	99	105	29	..	1	637
Barbieri	64	117	66	97	84	125	140	45	11	..	749
Minatori, cavatori, solfatori, marmisti	49	187	201	215	215	222	174	51	1	1	1316
Avvocati, procuratori, notai, magistrati	27	36	53	98	177	179	79	8	..	657
Commessi di studio e di negozio, garzoni	57	129	105	91	94	85	67	17	3	..	648
Medici, veterinari, flebotomi	21	55	35	75	111	156	80	15	..	548
Maestri, professori	1	38	46	73	95	138	107	41	2	..	541
Camerieri di caffè, d'albergo, ecc.	16	55	73	64	52	56	37	12	1	1	367
Tipografi, litografi	47	87	43	38	36	38	36	7	332
Altre professioni e professioni ignote	521	786	700	812	1003	1614	2148	965	99	253	8901
TOTALE	6603	15792	13610	16387	23328	35555	43876	17752	1610	331	174844

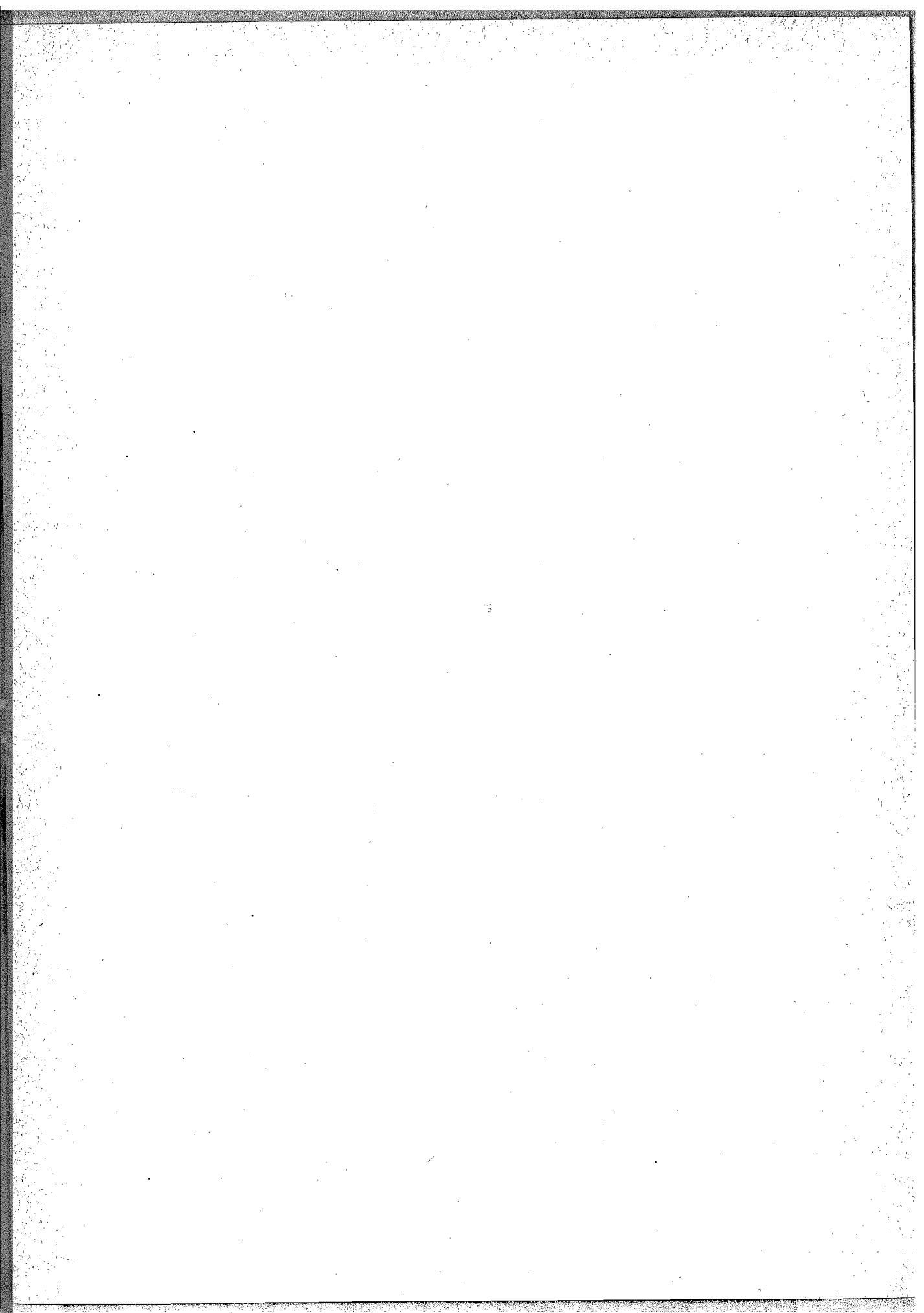

APPENDICE

VARIAZIONI

AVVENUTE NEL NOME, O NEL TERRITORIO, O NELLA DIPENDENZA AMMINISTRATIVA

DEI COMUNI, DEI MANDAMENTI AMMINISTRATIVI,

DEI CIRCONDARI (O DISTRETTI) E DELLE PROVINCE DEL REGNO

durante l'anno 1897 (1)

AVVERTENZE.

In forza della vigente legge comunale e provinciale (articoli 113, 114 e 115) il Governo ha facoltà di decretare l'unione di più comuni o la disaggregazione delle loro frazioni.

I mandamenti *amministrativi*, dei quali si tratta in questa pubblicazione, non corrispondono, come una volta, ai mandamenti *giudiziari*, ossia alle circoscrizioni delle preture. Infatti i mandamenti giudiziari furono ridotti, col regio decreto 9 novembre 1891, n. 669, emanato in esecuzione della legge 30 marzo 1890, n. 6702, da 1806 a 1535; e l'articolo 13 della legge stessa determinò che tali modificazioni alla circoscrizione giudiziaria sarebbero state attuate senza pregiudizio delle circoscrizioni amministrative ed elettorali preesistenti.

È da avvertire in ultimo che generalmente le leggi o decreti di variazioni territoriali hanno effetto soltanto qualche tempo dopo la loro pubblicazione; alcuni di quelli usciti nella seconda metà dell'anno possono perciò non avere effetto che nel corso dell'anno successivo.

(1) Per gli anni precedenti, a cominciare dal 1862, vedansi:

1° Il volume speciale pubblicato dalla Direzione generale della statistica, che contiene l'elenco delle variazioni avvenute dal 1° gennaio 1862 al 31 dicembre 1888, Roma, tipografia fratelli Centenari, 1889.

2° Il *Movimento dello stato civile nell'anno 1896* — Appendice — che dà notizia delle variazioni avvenute a tutto l'anno 1896.

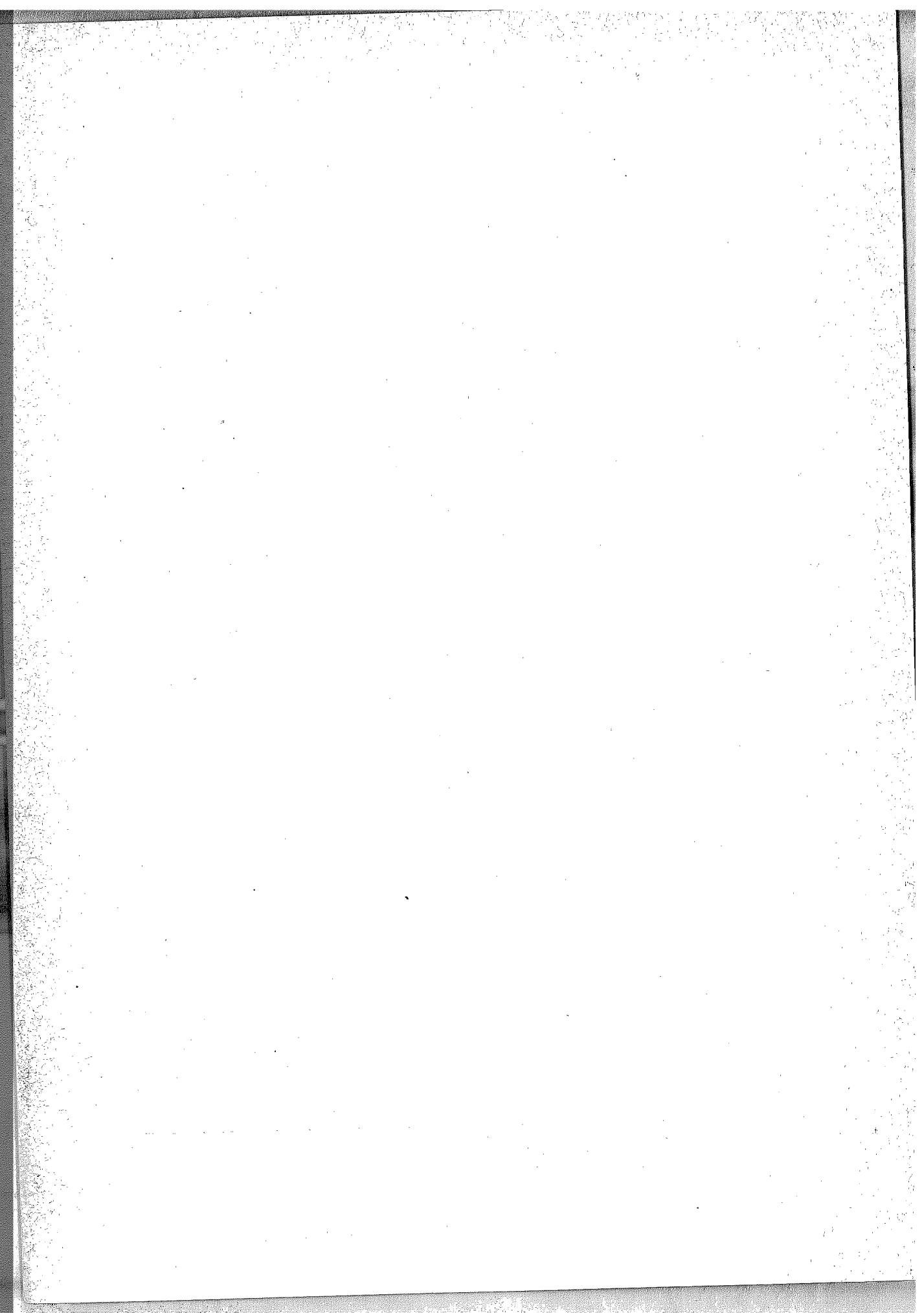

COMUNI MANDAMENTI CIRCONDARI (O DISTRETTI) O PROVINCE	VARIAZIONI AVVENUTE	DATA della legge o del decreto di variazione	POPOLAZIONE secondo il censimento del 1881, tenuto conto delle variazioni di territorio	
			presente	residente

PROVINCIA DI ASCOLI PICENO.

Circondario di Fermo.

Alteta (Comune)	Revocato il regio decreto 30 luglio 1896, col quale il di contro comune si costituiva colle frazioni Alteta (popolazione presente 469, residente 488) e Cerreto (popolazione presente 345, residente 359)	Decreto 29 luglio 1898	—	—
Monte Giorgio (Comune) . . .	Revocato il regio decreto 30 luglio 1896, col quale le frazioni Alteta (popolazione presente 469, residente 488) e Cerreto (popolazione presente 345, residente 359) erano state staccate dal di contro comune e costituite in comune autonomo con la denominazione di Alteta	Decreto 29 luglio 1898	6105	6182

*non
mer
osera
Comune
Città
del 1898*

PROVINCIA DI CASERTA.

Circondario di Gaeta.

Elena (Comune)	Nuovo comune costituito colla frazione Borgo Gaeta (popolazione presente 10472, residente 11435), staccata dal comune di Gaeta	Decreto 18 febr. 1897	10472	11435
Gaeta (Comune)	Staccata la frazione Borgo Gaeta (popolazione presente 10472, residente 11435), costituitasi in comune autonomo con la denominazione di Elena	Decreto 18 febr. 1897	6429	6187

PROVINCIA DI COSENZA.

Circondario di Rossano.

San Cosmo (Comune)	Assunta la denominazione di San Cosmo Albanese	Decreto 7 gennaio 1897	—	—
-------------------------------------	--	------------------------	---	---

PROVINCIA DI FIRENZE.

Circondario di Pistoia.

Lamporecchio (Comune) . . .	Staccata la frazione Larciano (popolazione presente 2586, residente 2667), costituitasi in comune autonomo con la denominazione di Larciano .	Decreto 1° giugno 1897	6139	6308
Larciano (Comune)	Nuovo comune costituito colla frazione omonima (popolazione presente 2586, residente 2667), staccata dal comune di Lamporecchio	Decreto 1° giugno 1897	2586	2667

COMUNI MANDAMENTI CIRCONDARI (O DISTRETTI) O PROVINCE	VARIAZIONI AVVENUTE	DATA della legge o del decreto di variazione	POPOLAZIONE secondo il censimento del 1881, tenuto conto delle variazioni di territorio	
			presente	residente

PROVINCIA E CIRCONDARIO DI LUCCA.

Bagni di Lucca (Comune) . .	Aggregata la frazione Fornoli (popolazione presente 463, residente 507), staccata dal comune di Borgo a Mozzano	Decreto 1° giugno 1897	10838	12518
Borgo a Mozzano (Comune) .	Ceduta la frazione Fornoli (popolazione presente 463, residente 507) al comune di Bagni di Lucca	Decreto 1° giugno 1897	7914	8981
Bagni di Montecatini (Comune)	<i>Nuovo comune costituito colle frazioni Bagni (popolazione presente 2098, residente 2137) e Pieve a Nievole (popolazione presente 2473, residente 2518), staccate dal comune di Montecatini di Val Nievole (a).</i>	Decreto 4 febr. 1897 (b)	4571 (b)	4655 (b)
Montecatini di Val di Nievole (Comune)	<i>Staccate le frazioni Bagni (popolazione presente 2098, residente 2137) e Pieve a Nievole (popolazione presente 2473, residente 2518), costitutesi in comune con la denominazione di Bagni di Montecatini (a).</i>	Decreto 4 febr. 1897 (b)	2398 (b)	2437 (b)

(a) Secondo il censimento il comune di Montecatini in Val di Nievole era ripartito nelle tre frazioni di Montecatini Castello, Pieve a Nievole e Traversagna. Nel 1891 la Giunta provinciale amministrativa di Lucca, con decisione 18 gennaio, ripartì il comune diversamente, e cioè nelle frazioni Montecatini, Pieve a Nievole e Bagni. La popolazione all'epoca del censimento 1881 di queste tre ultime frazioni si è dovuta determinare approssimativamente in base a quella che risultò per ciascuna di esse nel 1891.

(b) Il regio decreto 4 febbraio 1897 che stabiliva il distacco delle frazioni Bagni e Pieve a Nievole dal comune di Montecatini di Val di Nievole venne revocato per vizio di forma, con decisione 21 maggio 1897 della quarta sezione del Consiglio di Stato.

INDICE

Introduzione.

PARAGR.	I. — Avvertenze preliminari	Pag.	III
"	II. — Calcolo della popolazione di ciascuna provincia, di ciascun compartimento e del Regno al 30 giugno 1897	"	IV
"	III. — Risultati generali del movimento dello stato civile in ciascun anno dal 1872 al 1897	"	IX
"	IV. — Matrimoni: <i>Stato civile degli sposi — Matrimoni per mesi — Istruzione elementare degli sposi, per ciascuna provincia e nei comuni aventi più di 100,000 abitanti — Sposi classificati per età — Età media degli sposi classificati per professione — Matrimoni fra consanguinei</i>	"	X
"	V. — Nati (esclusi i nati-morti): <i>Legittimi e illegittimi — Legittimazioni — Nati per mesi</i>	"	XXII
"	VI. — Nati-morti — Legittimi e illegittimi — Nati-morti per mesi	"	XXXI
"	VII. — Fecondità della popolazione	"	XXXVI
"	VIII. — Parti multipli	"	XXXVII
"	IX. — Morti (esclusi i nati-morti): <i>Numero dei morti paragonato a quello dei nati — Morti per sesso e per stato civile — Morti per sesso e per età — Quozienti di mortalità dei bambini fra 0 e 5 anni, calcolati per ciascun anno del periodo dal 1890 al 1897 — Morti nei primi cinque anni di età, divisi in legittimi ed illegittimi — Morti classificati per età e per professioni — Morti per mesi</i>	"	XXXIX

Tavole.

TAVOLA	I. — Movimento dello stato civile per circondari: <i>Matrimoni, nati e nati-morti divisi per sesso ed in legittimi, illegittimi riconosciuti da uno o da entrambi i genitori, illegittimi non riconosciuti ed esposti; morti divisi per sesso — Figli naturali legittimati</i>	Pag.	2
"	I A. — Movimento dello stato civile per provincie, per compartimenti e nel Regno	"	16
"	II. — Movimento dello stato civile nei 284 Comuni capoluoghi di provincia, di circondario o distretto e nei 55 Comuni non capoluoghi che al 31 dicembre 1881 avevano più di 15,000 abitanti di popolazione agglomerata nel centro principale. <i>Matrimoni, nati e nati-morti divisi per sesso ed in legittimi, illegittimi riconosciuti da uno o da entrambi i genitori, illegittimi non riconosciuti ed esposti; morti divisi per sesso — Figli naturali legittimati</i>	"	22
"	III. — Movimento dello stato civile per mesi, per provincie e per compartimenti: <i>Matrimoni — Nati, nati-morti e morti divisi per sesso</i>	"	46
"	IV. — Nascite multiple per provincie e compartimenti: <i>Numero dei parti doppi e tripli, e numero dei nati da essi secondo le combinazioni dei nati per sesso</i>	"	54

TAVOLA V. — Matrimoni secondo lo stato civile dei coniugi, per provincie e compartimenti . . .	Pag. 56
„ VI. — Matrimoni secondo il grado d'istruzione primaria dei coniugi, per provincie e compartimenti	„ 57
„ VII. — Matrimoni nei 69 Comuni capoluoghi di provincia secondo il grado d'istruzione primaria dei coniugi.	„ 59
„ VIII. — Sposi classificati per età, e stato civile, per compartimenti	„ 60
„ IX. — Spose classificate per età, e stato civile, per compartimenti	„ 61
„ X. — Sposi classificati per età, stato civile e professione	„ 62
„ XI. — Morti in ciascun compartimento, divisi per sesso e per stato civile	„ 64
„ XII. — Morti dalla nascita a meno di cinque anni, divisi per sesso ed in legittimi e illegittimi.	„ 65
„ XIII. — Morti in ciascun compartimento e nel Regno, divisi per sesso e per età	„ 66
„ XIV. — Morti divisi per sesso, per età e per stato civile nel Regno	„ 68
„ XV. — Maschi morti in età da 15 anni in su, classificati per gruppi decennali di età e per professioni.	„ 69

Appendice.

Variazioni avvenute nel nome, o nel territorio, o nella dipendenza amministrativa dei Comuni, dei Mandamenti amministrativi, dei Circondari (o Distretti) e delle Provincie del Regno, durante l'anno 1897	Pag. 71
--	---------