

MINISTERO DI AGRICOLTURA, INDUSTRIA E COMMERCIO.

DIREZIONE GENERALE DELLA STATISTICA.

POPOLAZIONE.

—•••—

MOVIMENTO DELLO STATO CIVILE.

ANNO 1895.



ROMA
TIPOGRAFIA ELZEVIRIANA
di Adelaide ved. Pateras

1896

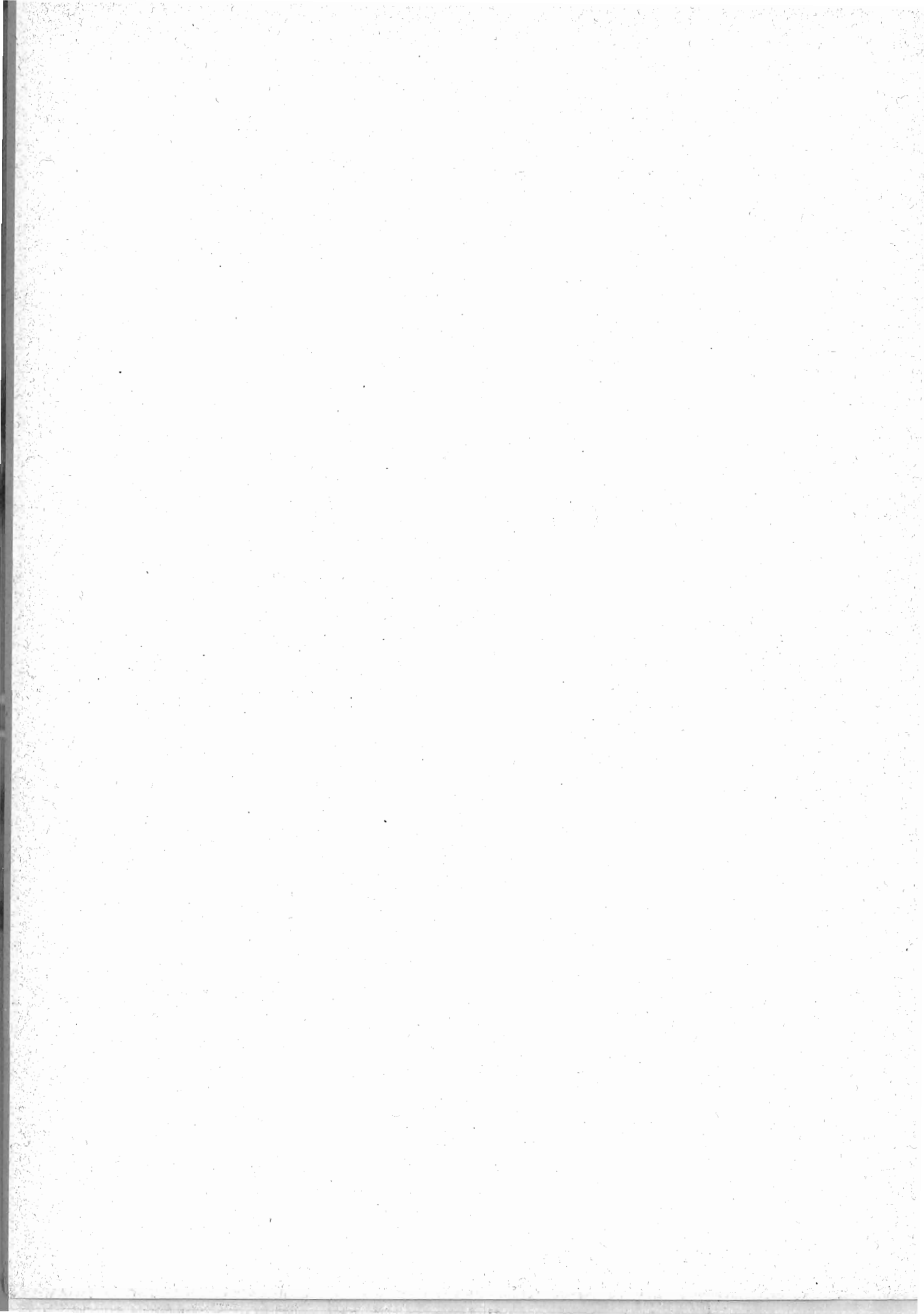

INTRODUZIONE

§ I.

AVVERTENZE PRELIMINARI.

Il *Movimento dello stato civile* si è cominciato a pubblicare coll'anno 1862. Il presente volume, che è il XXXIV della serie, dà le notizie per l'anno 1895.

Esso riguarda soltanto i matrimoni, le nascite e le morti; non può tener conto dell'immigrazione dall'estero, nè della emigrazione, e neppure dei cambiamenti di residenza o di dimora da uno ad altro comune del Regno.

Le notizie dei matrimoni e delle morti vengono date dagli uffici comunali di stato civile sopra schede individuali, e lo spoglio di queste si fa direttamente a cura dell'ufficio centrale. Per ciò che riguarda la statistica dei nati, i comuni inviano ogni mese all'ufficio centrale un prospetto riassuntivo delle cifre dei nati e dei nati morti, divisi per sesso e secondo che sono legittimi od illegittimi, come pure dei figli naturali legittimati e dei parti multipli.

Fino a tutto il 1892 si pubblicavano le cifre dei matrimoni, dei nati e dei morti per singoli comuni. Nel 1893, 1894 e 1895, per ragioni di economia, si è dovuto rinunciare a dare le cifre separatamente per comuni, tranne per i capoluoghi di provincia, di circondario e di distretto. Per tutti gli altri comuni le cifre sono riunite nei riassunti per circondari e provincie.

Diamo la classificazione dei morti in ciascun compartimento e nel Regno, per gruppi quinquennali di età, ma dobbiamo rinunciare a calcolare i quozienti specifici di mortalità per il seguente motivo. Dal 31 dicembre 1881 in poi, cioè dalla data dell'ultimo censimento, la distribuzione dei viventi per anni di età è variata senza dubbio, non solo per i fatti delle nascite e delle morti, ma anche per la emigrazione all'estero costituita in prevalenza di individui adulti, e non si hanno tutti gli elementi necessari per determinare la distribuzione attuale per età; cosicchè la classificazione dei soli morti per età, senza che questi possano ragguagliarsi a mille viventi coetanei, non basta per rifare la *tavola di mortalità* in guisa da rappresentare le condizioni biometriche attuali.

Per vari anni si è utilizzato il materiale fornito dal censimento del 1881 per costruire tavole di mortalità che avevano un valore di grande approssimazione. Per formare quelle tavole si erano riunite le cifre dei morti durante dodici anni, dal 1876 al 1887 inclusivo; dei quali 6 anteriori alla data del censimento e 6 posteriori. Le os-

servazioni di quei due periodi si facevano equilibrio fra loro e potevano paragonarsi alla tavola dei viventi per età alla fine del 1881, nel supposto che la distribuzione della popolazione per età non si fosse alterata sensibilmente durante quello spazio di tempo. Ma non sembra opportuno di continuare in questo metodo, per cui si verrebbe a forzare soverchiamente l'ipotesi dei rapporti stazionari della popolazione per età; tanto più che, se si utilizzasse la classificazione dei morti per età fino a tutto l'anno 1895, bisognerebbe far entrare come elementi di calcolo anche le cifre dei morti negli otto anni anteriori al 1876, mentre per gli anni 1868, 1869, 1870 e 1871 ci mancano le notizie dei morti nella provincia di Roma.

Oltre le tavole contenute nelle statistiche degli anni precedenti, diamo anche per il 1895 una classificazione dei morti per età combinata colla notizia dello stato civile e una classificazione dei morti pure per età combinata colla notizia della professione esercitata dai defunti.

Nella tavola I, a pag. v, si è calcolata la popolazione di ciascuna provincia al 30 giugno 1895. Il calcolo fu eseguito per ciascun circondario o distretto, isolatamente, prendendo per base la popolazione di fatto censita al 31 dicembre 1881 e supponendo che da quell'anno in poi essa abbia continuato ad aumentare nelle medesime proporzioni in cui è cresciuta nell'intervallo fra i due ultimi censimenti del 1871 e del 1881. Per i circondari e distretti che avevano nel 1881 una popolazione minore di quella che vi era stata trovata col censimento precedente, si è mantenuta invariata la cifra del 1881, ignorandosi se in essi la popolazione abbia continuato a diminuire. Il totale della popolazione del Regno fu fatto colla addizione dei totali parziali dei circondari calcolati nel modo anzidetto. Questo totale riesce alquanto superiore a quello che si avrebbe se venisse calcolato mediante il quoziente medio dell'aumento della popolazione del Regno fra il 1871 ed il 1881; il quale quoziente risulta dal movimento della popolazione di tutti i circondari, compresi quelli in cui avvenne una diminuzione nell'intervallo fra i due ultimi censimenti (1).

Per il calcolo dei quozienti di nuzialità, natività e mortalità di ciascun compartimento del Regno nell'anno 1895, si è presa per base la cifra di popolazione al 30 giugno, come popolazione media di quell'anno.

(1) Diamo qui, per maggior chiarezza, i risultati ai quali si arriva nel calcolo della popolazione al 31 dicembre 1895, adoperando diversi metodi.

Popolazione di fatto secondo il censimento al 31 dicembre 1881	28,459,628
Nati nel Regno dal 1° gennaio 1882 al 31 dicembre 1895	15,545,031
Morti id. id. id.	11,142,109
Eccedenza dei nati sui morti	<u>4,402,922</u>
Popolazione calcolata al 31 dicembre 1895 :	
a) Aggiungendo alla popolazione censita nel 1881 l'eccedenza dei nati sui morti dal 1° gennaio 1882 al 31 dicembre 1895	32,862,550
b) Supponendo che dal 1° gennaio 1882 al 31 dicembre 1895, l'aumento annuo della popolazione di ciascun circondario sia avvenuto nella stessa proporzione come fra il 1871 ed il 1881 e mantenendo la cifra di popolazione del 1881 per i circondari che avevano in quell'anno una popolazione minore di quella trovata nel 1871	31,101,333
c) Supponendo che dal 1° gennaio 1882 al 31 dicembre 1895 l'aumento medio annuale della popolazione dell'intero Regno sia stato di 6.19 ogni 1000 abitanti, quale è risultato nell'intervallo fra il censimento del 1871 e quello del 1881	30,925,939

Calcolo della popolazione di ciascuna provincia al 30 giugno 1895.

TAVOLA I.

PROVINCIE E COMPARTIMENTI	POPOLAZIONE presente secondo il censimento del 31 dicembre 1881 nel territorio dell'anno 1895	ECCEDENZA dei nati sui morti dal 1° gennaio 1882 al 31 dicembre 1895	AUMENTO DELLA POPOLAZIONE dal 1° gennaio 1882 al 30 giugno 1895 supponendo che sia avvenuto in ogni cir- condario nella stessa proporzione in cui fu osservato fra il censimento del 1871 e quello del 1881.	POPOLAZIONE calcolata al 30 giugno 1895 aggiungendo alle cifre della col. 2 quelle della col. 4
1	2	3	4	5
Alessandria	729 710	119 207	62 177	791 887
Cuneo	635 400	73 066	24 612	660 012
Novara	675 926	97 791	75 839	751 765
Torino	1 029 214	92 224	83 780	1 112 994
PIEMONTE	3 070 250	382 288	246 408	3 316 658
Genova	760 122	97 262	69 061	829 183
Porto Maurizio	132 251	8 619	12 210	144 461
LIGURIA	892 373	105 881	81 271	973 644
Bergamo	390 775	69 911	32 424	423 199
Brescia	471 568	56 415	21 849	493 417
Como	515 050	83 111	54 853	569 903
Cremona	302 097	37 914	4 636	306 733
Mantova	295 728	45 745	16 256	311 984
Milano	1 114 991	193 115	162 085	1 277 076
Pavia	469 831	75 764	33 637	503 468
Sondrio	120 534	12 438	13 587	134 121
LOMBARDIA	3 680 574	574 453	339 327	4 019 901
Belluno	174 140	34 931	2 402	176 542
Padova	397 762	74 595	49 370	447 132
Rovigo	217 700	41 533	25 251	242 951
Treviso	375 704	87 014	34 138	409 842
Udine	501 745	99 261	29 521	531 266
Venezia	356 708	51 636	27 667	384 375
Verona	394 065	62 738	38 822	432 887
Vicenza	396 349	78 862	49 323	445 672
VENETO	2 814 173	530 570	256 494	3 070 667
Bologna	464 879	59 574	25 806	490 685
Ferrara	230 807	38 517	22 926	253 733
Forlì	251 110	40 857	24 656	275 766
Modena	279 254	43 125	10 073	289 327
Parma	267 306	32 778	5 397	272 703
Piacenza	226 758	26 754	2 571	229 329
Ravenna	218 359	24 209	6 282	224 641
Reggio nell'Emilia	244 959	38 372	5 961	250 920
EMILIA	2 183 432	304 186	103 672	2 287 104
Arezzo	238 744	34 593	5 640	244 384
Firenze	790 776	109 205	33 387	824 163
Grosseto	114 295	21 924	9 814	124 109
Livorno	121 612	7 781	4 038	125 650
Lucca	284 484	45 523	5 608	290 092
Massa e Carrara	169 469	32 574	12 387	181 856
Pisa	283 563	45 883	25 362	308 925
Siena	205 926	26 317	1 749	207 675
TOSCANA	2 208 869	323 800	97 985	2 306 854

Calcolo della popolazione di ciascuna provincia al 30 giugno 1895.

Segue TAVOLA I.

PROVINCIE E COMPARTIMENTI	POPOLAZIONE presente secondo il censimento del 31 dicembre 1881 nel territorio dell' anno 1895	ECCEDEZZA dei nati sui morti dal 1° gennaio 1882 al 31 dicembre 1895	AUMENTO DELLA POPOLAZIONE dal 1° gennaio 1882 al 30 giugno 1895 supponendo che sia avvenuto in ogni cir- condario nella stessa proporzione in cui fu osservato fra il censimento del 1871 e quello del 1881.	POPOLAZIONE calcolata al 30 giugno 1895 aggiungendo alle cifre della col. 2 quelle della col. 4
1	2	3	4	5
Ancona	267 338	42 841	6 857	274 195
Ascoli Piceno	209 185	37 047	8 611	217 796
Macerata	239 713	37 924	3 733	243 446
Pesaro e Urbino	223 043	32 228	14 093	237 136
MARCHE	939 279	150 040	33 294	972 573
Perugia (UMBRIA)	572 060	92 796	31 751	603 811
Roma (LAZIO)	903 472	142 795	111 594	1 015 066
Aquila degli Abruzzi.	353 027	61 878	29 505	382 532
Campobasso.	365 434	46 614	16 149	381 583
Chieti	343 948	53 535	6 557	350 505
Teramo	254 806	45 504	12 531	267 337
ABRUZZI e MOLISE	1 317 215	207 531	64 742	1 381 957
Avellino	392 619	65 814	24 083	416 702
Benevento	238 425	36 498	9 059	247 484
Caserta	714 131	117 649	28 018	742 149
Napoli	1 001 245	109 305	139 617	1 140 862
Salerno	550 157	80 084	22 562	572 719
CAMPANIA	2 896 577	409 350	223 339	3 119 916
Bari delle Puglie.	679 499	128 645	114 851	794 350
Foggia	356 267	42 273	50 243	406 510
Lecce.	553 298	98 993	90 405	643 703
PUGLIE	1 589 064	269 911	255 499	1 844 563
Potenza (BASILICATA).	524 504	55 963	21 319	545 823
Catanzaro	433 975	58 520	31 976	465 951
Cosenza	451 185	78 604	17 988	469 173
Reggio di Calabria	372 723	61 604	27 546	400 269
CALABRIE	1 257 883	198 728	77 510	1 335 393
Caltanissetta	266 379	47 550	57 098	323 477
Catania	563 457	96 302	104 690	668 147
Girgenti	312 487	67 275	34 420	346 907
Messina	460 924	89 131	59 718	520 642
Palermo	699 151	125 951	125 247	824 398
Siracusa.	341 526	79 587	73 266	414 792
Trapani	233 977	62 305	81 919	365 896
SICILIA	2 927 901	568 101	536 358	3 464 259
Cagliari	420 635	47 080	40 751	461 386
Sassari	261 367	39 449	26 028	287 395
SARDEGNA	682 002	86 529	66 779	748 781
REGNO	28 459 628	4 402 922	2 547 342	31 006 970

Risultati generali del movimento dello stato civile dal 1872 al 1895.

La tavola II riassume i dati del movimento dello stato civile pei ventiquattro anni dal 1872 al 1895.

TAVOLA II.

ANNI	POPOLAZIONE calcolata al 30 giugno	MATRIMONI		NATI		NATI-MORTI		MORTI		ECCEDENZA dei nati sui morti
		Numero totale	per 1000 abitanti	Numero totale	per 1000 abitanti	Numero totale	per 1000 abitanti	Numero totale	per 1000 abitanti	
1872	26 884 077	202 361	7.53	1 020 682	37.97	29 546	1.10	827 498	30.78	193 184
1873	27 049 924	214 906	7.94	985 188	36.42	28 351	1.05	813 973	30.09	171 215
1874	27 215 771	207 997	7.64	951 658	34.97	26 991	0.99	827 253	30.40	124 405
1875	27 381 618	230 486	8.42	1 035 377	37.81	29 830	1.09	843 161	30.79	192 216
1876	27 547 465	225 453	8.18	1 083 721	39.34	33 069	1.20	796 420	28.91	287 301
1877	27 713 312	214 972	7.76	1 029 037	37.13	31 406	1.13	787 817	28.43	241 220
1878	27 879 160	199 885	7.17	1 012 475	36.32	31 305	1.12	813 550	29.18	198 925
1879	28 045 008	213 096	7.60	1 064 153	37.94	33 625	1.20	836 682	29.83	227 471
1880	28 210 856	196 738	6.97	957 900	33.96	30 405	1.08	869 992	30.84	87 908
1881	28 376 704	230 143	8.11	1 081 125	38.10	35 254	1.24	784 181	27.63	296 944
1882	28 553 990	224 041	7.85	1 061 094	37.16	35 384	1.24	787 326	27.57	273 768
1883	28 742 714	231 945	8.07	1 071 452	37.28	37 217	1.29	794 196	27.63	277 256
1884	28 931 438	239 513	8.28	1 130 741	39.08	38 307	1.32	780 361	26.97	350 380
1885	29 120 162	233 931	8.03	1 125 970	38.67	39 339	1.35	787 217	27.03	338 753
1886	29 308 886	233 310	7.96	1 086 960	37.09	39 204	1.34	844 603	28.82	242 357
1887	29 497 610	235 629	7.99	1 152 906	39.08	42 485	1.44	828 992	28.10	323 914
1888	29 686 334	236 883	7.98	1 119 563	37.71	42 007	1.42	820 431	27.64	299 132
1889	29 875 058	230 451	7.71	1 149 197	38.47	43 945	1.47	768 068	25.71	381 129
1890	30 063 782	221 972	7.38	1 083 103	36.03	42 117	1.40	795 911	26.47	287 192
1891	30 252 292	227 656	7.53	1 132 139	37.42	44 360	1.47	795 327	26.29	336 812
1892	30 440 801	228 572	7.51	1 110 573	36.48	44 758	1.47	802 779	26.37	307 794
1893	30 629 526	228 103	7.45	1 126 296	36.77	46 254	1.51	776 713	25.36	349 583
1894	30 818 248	231 581	7.51	1 102 935	35.79	46 256	1.50	776 372	25.19	326 563
1895	31 006 970	228 152	7.36	1 092 102	35.22	45 896	1.48	783 813	25.28	308 289

La popolazione al 30 giugno 1872 fu calcolata aggiungendo alla cifra del censimento al 31 dicembre 1871 la metà dell'aumento medio annuale avvenuto fra il 1871 e il 1881, e per ognuno degli anni corsi fra il 1872 ed il 1882 si è aggiunta alla cifra del censimento al 31 dicembre 1871 una decima parte (ossia l'aumento medio aritmetico) della differenza fra quel censimento e l'altro del 1881 (1). Per gli anni dal 1882 in poi la popolazione fu calcolata nel modo indicato a pagina iv.

(1) Nei volumi precedenti fino al 1893 i quozienti di nuzialità, di natività e di mortalità per ciascun anno, invece di essere calcolati sulla cifra di popolazione media dell'anno, e più precisamente della popolazione al 30 giugno, furono calcolati in rapporto alla cifra di popolazione, al 31 dicembre di ciascun anno. Per questa differenza di metodo, le cifre della popolazione del Regno ed i quozienti di nuzialità, di natività e di mortalità, per ciascun anno dal 1872 al 1892, indicati in questo volume, differiscono alquanto da quelli calcolati per gli stessi anni e pubblicati nei volumi del *Movimento dello stato civile* di quegli anni.

§ II.

MATRIMONI.

I matrimoni contratti nel 1895 furono 228,152, pari a 7.36 matrimoni per 1000 abitanti; questa proporzione è inferiore a quella dell'anno precedente. Diamo le cifre dei matrimoni contratti in ciascuno degli anni 1893, 1894 e 1895 per ogni compartimento.

TAVOLA III.

COMPARTIMENTI	ANNO 1893		ANNO 1894		ANNO 1895	
	Totale dei matrimoni	Matrimoni per 1000 abitanti	Totale dei matrimoni	Matrimoni per 1000 abitanti	Totale dei matrimoni	Matrimoni per 1000 abitanti
Piemonte	22 387	6.83	23 199	7.03	23 267	7.02
Liguria	6 706	6.97	6 523	6.73	6 334	6.51
Lombardia.	28 065	7.07	28 314	7.09	28 778	7.16
Veneto	22 111	7.29	21 853	7.16	22 802	7.43
Emilia	17 536	7.72	17 849	7.83	16 223	7.09
Toscana.	18 598	8.11	18 459	8.03	17 619	7.64
Marche	8 255	8.53	8 263	8.52	7 134	7.34
Umbria	5 058	8.44	5 039	8.38	4 448	7.37
Lazio	7 253	7.26	7 095	7.05	6 458	6.36
Abruzzi e Molise. .	11 796	8.60	11 974	8.69	11 137	8.06
Campania	23 156	7.50	24 064	7.75	23 393	7.50
Puglie.	13 165	7.29	14 373	7.87	13 808	7.49
Basilicata.	4 288	7.90	4 524	8.31	4 484	8.22
Calabrie.	11 196	8.46	11 684	8.79	11 360	8.51
Sicilia	22 449	6.63	23 048	6.73	25 711	7.42
Sardegna	6 084	8.23	5 320	7.15	5 196	6.94
REGNO. . .	228 103	7.45	231 581	7.51	228 152	7.36

Matrimoni classificati secondo lo stato civile degli sposi.

Nel seguente prospetto sono classificati i matrimoni conclusi nel 1895, secondo le combinazioni di stato civile degli sposi.

Anno 1895.

TAVOLA IV.

COMPARTIMENTI	NUMERO DEI MATRIMONI CONCHIUSSI								
	TOTALE	Tra Celibi		Tra Vedovi		PER 100 MATRIMONI			
		e		e		Tra Celibi		Tra Vedovi	
		Nubili	Vedove	Nubili	Vedove	Nubili	Vedove	Nubili	Vedove
Piemonte	23 267	20 191	508	1 933	635	87	2	8	3
Liguria	6 334	5 550	164	496	124	88	2	8	2
Lombardia	28 778	25 137	728	2 139	774	87	3	7	3
Veneto	22 802	20 648	326	1 345	483	91	1	6	2
Emilia	16 223	14 319	263	1 143	498	88	2	7	3
Toscana	17 619	15 582	400	1 201	436	88	2	7	3
Marche	7 134	6 403	116	513	102	90	2	7	1
Umbria	4 448	3 963	103	312	70	89	2	7	2
Lazio	6 458	5 629	254	436	139	87	4	7	2
Abruzzi e Molise	11 137	9 328	300	920	589	84	3	8	5
Campania	23 393	19 394	938	1 844	1 217	83	4	8	5
Puglie	13 808	11 537	474	982	815	84	3	7	6
Basilicata	4 484	3 615	158	384	327	81	3	9	7
Calabrie	11 360	9 539	418	951	452	84	4	8	4
Sicilia	25 711	21 823	1 056	1 913	919	85	4	7	4
Sardegna	5 196	4 286	215	489	206	83	4	9	4
REGNO.	228 152	196 944	6 421	17 001	7 786	86	3	8	3

Matrimoni classificati secondo i mesi dell'anno in cui furono conchiusi.

Classifichiamo i matrimoni secondo le stagioni e i mesi in cui furono conchiusi, negli anni 1893, 1894 e 1895. Diamo, oltre alle cifre assolute, le proporzioni a dodicimila matrimoni, supponendo ciascun mese composto di trenta giorni, cioè diminuendo di una trentunesima parte la cifra dei matrimoni per ogni mese che abbia trentun giorni, e ingrandendo la cifra del febbraio in modo da farla corrispondere anch'essa a un mese di trenta giorni (1). Con questo artificio di calcolo possiamo rappresentare la distribuzione proporzionale dei matrimoni.

TAVOLA V.

MESI	NUMERO DEI MATRIMONI CONCHIUSSI					
	T O T A L E			PROPORZIONE MENSILE SU 12 000		
	1893	1894	1895	1893	1894	1895
Marzo	14 009	15 137	16 014	719	767	821
Aprile	23 711	24 866	18 593	1 257	1 302	986
Maggio	15 824	16 428	15 596	812	833	800
Giugno	14 137	15 187	15 745	750	796	835
Luglio	12 860	13 261	11 283	660	672	579
Agosto	13 065	13 446	13 616	671	682	699
Settembre	16 385	18 061	17 769	869	946	942
Ottobre	19 653	20 754	21 187	1 009	1 052	1 087
Novembre	24 911	25 849	25 635	1 321	1 354	1 359
Dicembre	21 408	22 440	21 483	1 099	1 137	1 102
Gennaio	23 686	24 112	21 735	1 216	1 222	1 115
Febbraio	28 454	22 040	29 496	1 617	1 237	1 675
ANNO	228 103	231 581	228 152	12 000	12 000	12 000

(1) La diminuzione per raggugiare tutti i mesi a 30 giorni si è fatta soltanto sulle cifre proporzionali; le cifre assolute sono quali risultano dalle tavole dello Stato Civile.

Istruzione elementare degli sposi.

La tavola seguente dà, per gli anni corsi dal 1890 al 1895, il numero degli sposi e delle spose che sottoscrissero o no l'atto di matrimonio.

TAVOLA VI.

ANNI	NUMERO DEGLI SPOSI					
	CHE SOTTOSCRISSERO L'ATTO DI MATRIMONIO			CHE NON SOTTOSCRISSERO L'ATTO DI MATRIMONIO		
	Totale	Maschi	Femmine	Totale	Maschi	Femmine

CIFRE ASSOLUTE.

1890	218 628	130 134	88 494	225 316	91 838	133 478
1891	227 026	134 048	92 978	228 286	93 608	134 678
1892	232 363	136 589	95 774	224 781	91 983	132 798
1893	238 593	139 210	99 383	217 613	88 893	128 720
1894	244 116	141 549	102 567	219 046	90 032	129 014
1895	246 967	141 634	105 333	209 337	86 518	122 819

PROPORZIONI CENTESIMALI.

1890	49.25	58.63	39.87	50.75	41.37	60.13
1891	49.86	58.88	40.84	50.14	41.12	59.16
1892	50.83	59.76	41.90	49.17	40.24	58.10
1893	52.30	61.03	43.57	47.70	38.97	56.43
1894	52.71	61.12	44.29	47.29	38.88	55.71
1895	54.12	62.08	46.17	45.88	37.92	53.83

Nella tavola VII sono disposte le provincie secondo l'ordine crescente del numero degli sposi analfabeti per 100 sposi nell'anno 1895 e sono indicate anche le proporzioni relative agli anni 1893 e 1894.

TAVOLA VII.

Numero d'ordine	PROVINCIE	ANALFABETI SU 100 SPOSI					Num. d'ordine	PROVINCIE	ANALFABETI SU 100 SPOSI				
		1895			1894	1893			1895			1894	1893
		Maschi	Femm.	Totale					Maschi	Femm.	Totale		
1	Torino	4	7	5	5	6	37	Ancona	41	63	52	53	55
2	Sondrio	5	7	6	6	8	38	Ferrara	44	60	52	53	55
3	Cuneo	7	10	8	14	16	39	Aquila degli Abruzzi	35	70	53	55	56
4	Como	7	11	9	9	11	40	Siena	44	66	55	57	55
5	Novara	7	11	9	9	9	41	Palermo	47	65	56	54	56
6	Alessandria	8	14	11	11	13	42	Perugia	44	69	57	61	61
7	Bergamo	13	15	14	14	14	43	Arezzo	44	73	58	61	61
8	Porto Maurizio	8	21	15	15	19	44	Forli	52	67	59	61	60
9	Milano	15	18	17	16	19	45	Sassari	50	70	60	61	65
10	Brescia	17	20	18	20	20	46	Pesaro e Urbino	52	71	62	63	64
11	Genova	16	23	19	21	22	47	Macerata	47	77	62	60	62
12	Belluno	12	26	19	19	20	48	Ascoli Piceno	49	77	63	65	69
13	Pavia	17	22	20	19	21	49	Caserta	52	75	64	67	67
14	Livorno	16	27	22	24	28	50	Salerno	54	74	64	65	66
15	Cremona	21	29	25	27	26	51	Trapani	59	74	67	66	68
16	Vicenza	17	36	26	27	29	52	Messina	58	76	67	68	69
17	Verona	22	37	29	30	32	53	Lecce	58	80	69	70	70
18	Udine	15	47	31	32	32	54	Cagliari	58	82	70	69	71
19	Mantova	24	38	31	31	33	55	Foggia	62	79	70	72	72
20	Treviso	23	42	33	33	33	56	Campobasso	56	85	70	72	71
21	Bologna	28	40	34	38	40	57	Benevento	57	85	71	72	73
22	Lucca	24	45	35	36	36	58	Avellino	60	83	72	73	76
23	Piacenza	39	37	38	39	40	59	Catania	64	80	72	71	70
24	Roma	28	50	39	42	42	60	Chieti	60	85	72	72	72
25	Padova	33	49	41	41	44	61	Teramo	61	86	73	74	73
26	Firenze	31	51	41	43	43	62	Caltanissetta	66	81	74	73	74
27	Venezia	35	48	42	42	46	63	Bari delle Puglie	67	82	74	75	75
28	Parma	39	49	44	46	47	64	Siracusa	69	84	76	75	72
29	Reggio Emilia	32	55	44	43	45	65	Potenza	70	84	77	77	78
30	Rovigo	33	56	45	44	44	66	Reggio Calabria	67	87	77	78	77
31	Modena	39	53	46	46	46	67	Girgenti	70	85	77	77	77
32	Pisa	30	62	46	46	50	68	Catanzaro	67	89	78	78	78
33	Grosseto	34	58	46	49	47	69	Cosenza	72	89	81	80	80
34	Massa e Carrara	31	62	47	48	47							
35	Napoli	41	58	49	51	49							
36	Ravenna	45	55	50	55	56		REGNO	38	54	46	47	48

Se invece di considerare i matrimoni contratti in tutti i comuni di ciascuna provincia, si considerano soltanto quelli contratti nel comune capoluogo, si trova che nelle grandi città l'istruzione elementare è più diffusa che nei minori comuni circostanti.

La tavola data a pagina 45 indica il numero degli atti di matrimonio sottoscritti da entrambi gli sposi o da uno solo di essi o da nessuno dei due, nell'anno 1895, per ciascuno dei 69 comuni capoluoghi di provincia.

Nella tavola VIII abbiamo riportato le notizie per i due anni 1894 e 1895 per le dodici città che contano più di 100,000 abitanti.

Prendendo in esame le cifre del 1895, troviamo che nel comune di Napoli vi erano 34 analfabeti ogni 100 sposi, e nell'intera provincia ve ne erano 49. La provincia di Roma dava 39 analfabeti su 100 sposi, e il comune capoluogo 16; la provincia di Milano 17 su 100, e il capoluogo 5; la provincia di Torino ne diede 5 su 100, e il capoluogo 4; la provincia di Palermo 56 su 100, e il capoluogo 36, e così di seguito.

Istruzione elementare degli sposi nei comuni che hanno più di 100,000 abitanti.

TAVOLA VIII.

COMUNI	CIFRE ASSOLUTE								CIFRE PROPORZIONALI degli analfabeti su 100 sposi					
	1894				1895				1894			1895		
	Totale degli sposi	Sposi analfabeti			Totale degli sposi	Sposi analfabeti			Maschi	Femmine	Totale	Maschi	Femmine	Totale
		Maschi	Femm.	Totale		Maschi	Femm.	Totale						
Napoli	7 540	960	1 645	2 605	7 910	958	1 705	2 663	25	44	35	24	43	34
Roma	4 976	275	607	882	5 034	246	566	812	11	24	18	10	22	16
Milano	5 770	129	160	289	6 312	139	180	319	4	6	5	4	6	5
Torino	3 956	35	72	107	3 960	44	96	140	2	4	3	2	5	4
Palermo	3 504	451	740	1 191	3 832	554	813	1 367	26	42	34	29	42	36
Genova	2 448	106	113	219	2 516	97	122	219	9	9	9	8	10	9
Firenze	2 674	132	242	374	2 700	112	230	342	10	18	14	8	17	13
Venezia	1 780	165	311	476	1 726	163	259	422	19	35	27	19	30	24
Bologna	1 880	100	157	257	1 860	61	105	166	11	17	14	7	11	9
Messina	2 086	451	673	1 124	1 800	350	483	833	43	65	54	39	54	46
Catania	1 638	346	504	850	1 804	400	550	950	42	62	52	44	61	53
Livorno	1 496	104	235	339	1 412	97	187	284	14	31	23	14	26	20

Sposi classificati per età.

Le tavole analitiche pubblicate a pag. 46 e seguenti, danno per ciascuna provincia la classificazione degli sposi e delle spose per età, cioè secondo l'anno di nascita rispettivo.

Nella tavola IX dell'*Introduzione* furono calcolate le cifre proporzionali degli sposi e delle spose di ciascun gruppo d'età a 10,000 sposi e spose di qualunque età, per l'anno 1895.

[Nel Regno, ogni 10,000 maschi che contrassero matrimonio nel 1895, erano così distribuiti per età: 1 al disotto dei 18 anni, 162 da 18 anni a meno di 20, 2888 da 20 anni a 25, 3682 da 25 anni a 30, 1499 da 30 anni a 35, 682 da 35 anni a 40, 395 da 40 anni a 45, 256 da 45 anni a 50, 179 da 50 anni a 55, 110 da 55 anni a 60, 74 da 60 anni a 65, 44 da 65 anni a 70, e 28 da 70 anni in su.

Gli sposi giovani sono relativamente più numerosi nei compartimenti degli Abruzzi, della Calabria, della Campania e della Basilicata, in confronto a quelli di Lombardia, Veneto, Marche, Umbria e Sardegna.

I compartimenti nei quali sono in maggiori proporzioni gli sposi di età inferiore a 20 anni, hanno anche molti sposi di età avanzata, cioè superiore a 60 anni.

Nel Regno ogni 10,000 donne che contrassero matrimonio nel 1895, così si distribuivano per età: 1 sotto i 15 anni, 2025 da 15 anni a meno di 20, 4498 da 20 anni a 25, 1823 da 25 anni a 30, 712 da 30 anni a 35, 361 da 35 anni a 40, 226 da 40 anni a 45, 152 da 45 anni a 50, 97 da 50 anni a 55, 56 da 55 anni a 60, 31 da 60 anni a 65, 13 da 65 anni a 70, e 5 da 70 anni in su.

Le spose di età molto giovane sono numerose particolarmente in Basilicata, Sicilia, Calabria e Puglie. I compartimenti dell'Italia meridionale e delle isole sono anche quelli che danno un contingente maggiore di spose di età avanzata, cioè al di là dei 50 anni.

COMPARTIMENTI	ETÀ DEGLI SPOSI												
	Sotto i 15 anni	Da 15 anni a meno di 20	Da 20 anni a meno di 25	Da 25 anni a meno di 30	Da 30 anni a meno di 35	Da 35 anni a meno di 40	Da 40 anni a meno di 45	Da 45 anni a meno di 50	Da 50 anni a meno di 55	Da 55 anni a meno di 60	Da 60 anni a meno di 65	Da 65 anni a meno di 70	Da 70 anni in su
Piemonte	121	3 159	3 560	1 452	700	390	222	159	109	68	42	18
Liguria	118	2 355	3 895	1 779	880	411	204	150	88	44	44	32
Lombardia	2	43	3 135	4 033	1 381	616	335	188	131	63	42	21	10
Veneto	67	2 885	4 202	1 452	602	337	197	112	77	38	19	12
Emilia	93	2 393	3 631	1 793	844	483	314	196	113	74	44	22
Toscana	1	143	2 730	3 838	1 619	648	385	246	160	100	74	37	19
Marche	1	72	2 017	3 996	1 953	748	418	293	203	145	81	46	27
Umbria	49	1 659	3 744	2 004	1 045	565	385	259	115	97	47	31
Lazio	6	105	2 003	3 416	1 904	1 046	636	398	237	113	68	42	26
Abruzzi e Molise	5	498	3 305	3 219	1 205	566	379	264	183	133	117	76	45
Campania	2	301	3 269	3 344	1 254	603	371	276	224	129	111	65	51
Puglie	188	2 813	3 925	1 371	636	378	225	170	127	83	50	34
Basilicata	2	367	4 524	2 782	769	373	319	241	198	178	112	79	56
Calabria	3	413	3 569	3 003	1 163	602	397	287	233	151	95	47	37
Sicilia	2	141	2 774	3 664	1 590	668	376	287	216	115	67	57	43
Sardegna	2	33	1 667	3 363	2 341	1 058	617	372	208	140	113	47	39
REGNO	1	162	2 888	3 682	1 499	682	395	256	179	110	74	44	28

CIFRE PROPORZIONALI A 10,000 SPOSE.

COMPARTIMENTI	ETÀ DELLE SPOSE												
	Sotto i 15 anni	Da 15 anni a meno di 20	Da 20 anni a meno di 25	Da 25 anni a meno di 30	Da 30 anni a meno di 35	Da 35 anni a meno di 40	Da 40 anni a meno di 45	Da 45 anni a meno di 50	Da 50 anni a meno di 55	Da 55 anni a meno di 60	Da 60 anni a meno di 65	Da 65 anni a meno di 70	Da 70 anni in su
Piemonte	2 255	4 730	1 653	617	325	173	110	62	42	21	9	3
Liguria	2 098	4 293	2 071	760	329	195	128	62	27	24	8	5
Lombardia	1 966	5 274	1 583	583	253	138	89	57	32	19	5	1
Veneto	1 233	5 297	2 184	693	286	140	73	50	26	13	3	2
Emilia	1 294	4 423	2 169	972	507	284	161	85	55	35	11	4
Toscana	1 518	4 646	2 116	784	353	239	162	98	43	33	7	1
Marche	985	4 570	2 450	916	444	263	170	132	39	20	8	3
Umbria	1 072	4 009	2 462	1 066	507	342	252	191	63	25	9	2
Lazio	1 200	3 804	2 344	1 143	655	397	247	127	42	33	6	2
Abruzzi e Molise	2	2 046	4 416	1 860	642	329	226	172	139	79	53	27	9
Campania	1 888	4 478	1 759	698	410	264	195	138	94	41	24	11
Puglie	3	2 435	4 387	1 571	627	333	248	141	104	73	44	27	7
Basilicata	5	3 536	3 723	1 271	433	309	224	187	138	93	45	29	7
Calabria	1	2 985	3 942	1 477	590	360	258	182	96	63	25	16	5
Sicilia	3	3 315	3 569	1 381	646	358	261	198	134	73	38	16	8
Sardegna	4	1 748	3 828	2 163	959	460	323	231	104	100	70	10	..
REGNO	1	2 025	4 498	1 823	712	361	226	152	97	56	31	13	5

§ III.

NATI

(esclusi i nati-morti).

Il numero dei nati (esclusi i nati-morti) fu nel 1895 di 1,092,102; ragguagliato a 1000 abitanti, dà un rapporto di 35.22; nel 1894 i nati furono 1,102,935, cioè 35.79 ogni 1000 abitanti. Ecco il confronto tra le cifre assolute e le proporzionali del 1895 e quelle dei due anni precedenti.

TAVOLA X.

COMPARTIMENTI	ANNO 1893		ANNO 1894		ANNO 1895	
	Totale dei nati	Nati per 1000 abitanti — Popolazione al 30 giugno	Totale dei nati	Nati per 1000 abitanti — Popolazione al 30 giugno	Totale dei nati	Nati per 1000 abitanti — Popolazione al 30 giugno
Piemonte	102 660	31. 30	101 077	30. 64	99 060	29. 87
Liguria	31 653	32. 92	30 780	31. 81	29 959	30. 77
Lombardia	145 451	36. 64	142 043	35. 56	142 161	35. 36
Veneto	108 688	35. 84	109 470	35. 87	107 353	34. 96
Emilia	86 779	38. 19	84 794	37. 19	80 182	35. 06
Toscana	80 461	35. 10	82 448	35. 85	76 558	33. 19
Marche	38 135	39. 41	38 085	39. 26	35 814	36. 82
Umbria	22 356	37. 32	21 904	36. 42	20 581	34. 09
Lazio	37 504	37. 56	36 309	36. 15	35 910	35. 38
Abruzzi e Molise	54 825	39. 95	53 567	38. 90	50 197	36. 32
Campania	113 273	36. 70	112 528	36. 26	110 577	35. 44
Puglie	74 105	41. 02	73 439	40. 23	75 809	41. 10
Basilicata	20 574	37. 91	19 480	35. 79	19 928	36. 51
Calabrie	54 440	41. 12	51 297	38. 58	54 873	41. 09
Sicilia	129 077	38. 13	120 725	35. 25	128 530	37. 10
Sardegna	26 315	35. 61	24 989	33. 59	24 610	32. 87
REGNO.	1 126 296	36. 77	1 102 935	35. 79	1 092 102	35. 22

Nati divisi per sesso.

I nati (esclusi i nati-morti) nell'anno 1895 dividonsi, secondo il sesso, in 561,478 maschi e 530,624 femmine; ogni 1,000 femmine si ebbero 1,058 nati maschi. Ogni 1,000 nati di sesso femminile si ebbero nei nove anni 1862-70 1,064 maschi, nel decennio 1871-80 1,058 maschi, nel decennio 1881-90 1,059, e nei quattro anni 1891-94 1,057.

Nati divisi in legittimi ed illegittimi.

Volendosi distinguere i nati in legittimi ed illegittimi, si trova una difficoltà nel fatto, che un certo numero di bambini sono *esposti* nelle ruote annesse agli ospizi dei trovatelli, ovvero sono abbandonati in luogo pubblico, senza che si sappia se sono figli di persone unite in matrimonio. Perciò, fino a tutto il 1883, si dividevano in *legittimi*, *illegittimi* ed *esposti*, ed in questa terza categoria si sarebbero dovuti collocare solamente i bambini di origine ignota, trovati esposti nelle ruote o in altro luogo. Ma siccome le cifre segnate sotto la rubrica *esposti*, apparivano per molti Comuni troppo grandi, in confronto a quelle di altri Comuni che si trovano in condizioni sociali molto simili, si aveva motivo di temere che sotto il nome di esposti si comprendessero per alcuni Comuni tutti quanti i bambini ricoverati nel brefotroffio, anche quando l'Amministrazione sapeva che erano illegittimi.

Per evitare queste differenze d'interpretazione, i nati nel 1884 e negli anni susseguenti furono ripartiti in tre categorie alquanto diverse da quelle adottate prima, in modo da avere in una prima rubrica il numero dei legittimi, in una seconda il numero degli illegittimi riconosciuti all'atto di nascita da uno o da entrambi i genitori, ed in una terza rubrica, complessivamente, il numero degli illegittimi non riconosciuti all'atto di nascita dai genitori e quello dei nati di stato civile ignoto. Gli iscritti nella terza categoria rappresentano con approssimazione il numero dei bambini, per l'allevamento dei quali deve provvedere la carità pubblica, mentre quasi tutti gli illegittimi riconosciuti dai genitori sono allevati in famiglia a cura di questi ultimi.

È possibile che fra i bambini di stato civile ignoto, che abbiamo compreso nella stessa categoria degli illegittimi non riconosciuti, alcuni siano figli di persone unite in matrimonio; ma è lecito ritenere che il numero di questi sia piccolissimo; e come abbiamo fatto negli scorsi anni, continueremo a sommare i nati iscritti nella seconda con quelli della terza categoria, per formare la cifra più verosimile delle nascite illegittime. Questo totale potrà essere maggiore di quello reale, ma di una quantità piccola.

Nella tavola XI è indicato il numero dei nati illegittimi riconosciuti da uno o da entrambi i genitori, e il numero degli illegittimi non riconosciuti, coi quali ultimi sono sommati anche gli esposti nelle ruote o in luogo pubblico, per ciascun compartimento e per ciascuno dei tre anni corsi dal 1893 al 1895. Il compartimento dell'Emilia fu diviso in due parti, cioè in un gruppo formato dalle provincie di Parma, Piacenza, Modena e Reggio, al quale si è conservata la denominazione di Emilia, ed in un secondo gruppo che comprende le provincie di Bologna, Ferrara, Forlì e Ravenna, al quale si è dato il nome di Romagna. In queste ultime provincie, che facevano parte dell'antico Stato pontificio, il rapporto fra i nati illegittimi e il totale dei nati è maggiore assai che nelle prime quattro provincie. Oltre le cifre assolute, sono date anche le cifre proporzionali di ciascuna categoria di nati illegittimi a 1000 nati vivi, sia legittimi che illegittimi, negli stessi anni.

Nella tavola XII è indicato il numero dei nati legittimi, quello degli illegittimi riconosciuti almeno da uno dei genitori e quello degli illegittimi non riconosciuti e degli esposti negli anni 1872, 1877, 1882, e dal 1887 al 1895. Nella stessa tavola sono indicate anche le cifre proporzionali dei nati legittimi e di quelli illegittimi od esposti, ogni 100 nati, e le cifre proporzionali dei maschi per 100 femmine, sia fra i nati legittimi che fra gli illegittimi riconosciuti e fra gli illegittimi non riconosciuti e gli esposti.

Nati illegittimi riconosciuti da uno o da entrambi i genitori, nati
Cifre assolute e cifre proporzionali a 1000

	Piemonte	Liguria	Lombardia	Veneto	Emilia (Piacenza, Parma, Modena e Reggio)	Romagna (Bologna, Ferrara, Forlì e Ravenna)	Toscana
1893 .							
{ Illegittimi riconosciuti.	1 457	873	1 252	4 070	1 292	8 766	4 375
{ Esposti ed illegittimi non rico- nosciti	1 924	935	2 763	2 426	1 151	1 805	2 377
1894 .							
{ Illegittimi riconosciuti.	1 498	766	1 318	4 063	1 184	8 354	4 139
{ Esposti ed illegittimi non rico- nosciti	1 889	960	2 721	2 458	1 160	1 625	2 328
1895 .							
{ Illegittimi riconosciuti.	1 392	777	1 271	3 927	1 116	7 547	3 705
{ Esposti ed illegittimi non rico- nosciti	1 764	941	2 681	2 246	1 027	1 601	2 256

CIFRE PROPORZIONALI

1893 .							
{ Illegittimi riconosciuti.	14.19	27.58	8.61	37.45	31.93	189.24	54.37
{ Esposti ed illegittimi non rico- nosciti	18.74	29.54	19.00	22.32	28.45	38.97	29.54
TOTALE degli illegittimi ed esposti . .	32.93	57.12	27.61	59.77	60.38	228.21	83.91
1894 .							
{ Illegittimi riconosciuti	14.82	24.89	9.27	37.12	26.17	211.22	50.20
{ Esposti ed illegittimi non rico- nosciti	18.69	31.19	19.16	22.45	25.64	41.09	28.24
TOTALE degli illegittimi ed esposti . .	33.51	56.08	28.43	59.57	51.81	252.31	78.44
1895 .							
{ Illegittimi riconosciuti.	14.05	25.94	8.94	36.58	29.71	177.09	48.31
{ Esposti ed illegittimi non rico- nosciti	17.81	31.41	18.86	20.92	27.34	37.57	29.41
TOTALE degli illegittimi ed esposti . .	31.86	57.35	27.80	57.50	57.05	214.66	77.81

illegittimi non riconosciuti ed esposti, classificati per compartimenti.
nati negli anni 1893, 1894 e 1895.

TAVOLA XI.

Marche	Umbria	Lazio	Abruzzi e Molise	Campania	Puglie	Basilicata	Calabrie	Sicilia	Sardegna	RENO
3 436	2 611	6 902	1 096	1 539	821	351	1 398	3 220	1 852	45 311
1 076	1 178	1 671	1 179	3 437	1 797	582	2 425	5 450	619	32 795
3 265	2 443	6 768	959	1 541	838	349	1 337	2 979	1 701	43 502
950	1 126	1 561	1 152	3 159	1 639	619	2 241	5 031	572	31 191
2 977	2 046	6 384	952	1 445	811	309	1 212	2 917	1 504	40 292
920	1 073	1 560	1 074	2 865	1 719	531	2 203	5 224	562	30 247

A 1000 NATI.

90.10	116.79	184.03	19.99	13.59	11.08	17.06	25.68	24.95	70.38	40.23
28.22	52.69	44.56	21.50	30.34	24.25	28.29	44.54	42.22	23.52	29.12
118.32	169.48	228.59	41.49	43.93	35.33	45.35	70.22	67.17	93.90	69.35
85.73	111.53	186.40	17.90	13.69	11.41	17.92	26.06	24.68	68.07	39.44
24.94	51.50	42.99	21.51	28.07	22.32	31.78	43.69	41.67	22.89	28.28
110.67	163.03	229.39	39.41	41.76	33.73	49.70	69.75	66.35	90.96	67.72
83.12	99.41	177.78	18.96	13.07	10.70	15.50	22.09	22.70	61.11	36.89
25.69	52.14	43.44	21.40	25.91	22.67	26.65	40.15	40.64	22.84	27.70
108.81	151.55	221.22	40.36	38.98	33.37	42.15	62.24	63.34	83.95	64.59

TAVOLA XII.

ANNI	TOTALE dei nati (esclusi i nati-morti)	NUMERO dei nati legittimi			NUMERO DEI NATI ILLEGITTIMI ED ESPOSTI									PER 100 NATI				
		Totale	Maschi	Femmine	Complesso			Illegittimi riconosciuti (1)			Illegittimi non riconosciuti ed esposti (1)			Legittimi	Illegittimi ed esposti	Maschi legittimi per 100 femmine legittime	Maschi illegittimi riconosciuti per 100 femmine	Maschi illegittimi non riconosciuti per 100 femmine
					Totale	Maschi	Femmine	Totale	Maschi	Femmine	Totale	Maschi	Femmine					
					Totale	Maschi	Femmine	Totale	Maschi	Femmine	Totale	Maschi	Femmine					
1872 . .	1 020 682	949 775	489 963	459 812	70 907	36 340	34 567	37 062	19 311	17 751	33 845	17 029	16 816	93.05	6.95	107	109	101
1877 . .	1 029 037	954 913	492 129	462 784	74 124	37 738	36 386	46 149	23 828	22 321	27 975	13 910	14 065	92.80	7.20	106	107	99
1882 . .	1 061 094	981 451	504 962	476 489	79 643	40 752	38 891	50 649	26 184	24 465	28 994	14 568	14 426	92.49	7.51	106	107	101
1887 . .	1 152 906	1 067 002	548 887	518 115	85 904	44 049	41 855	50 561	26 414	24 147	35 343	17 635	17 708	92.55	7.45	106	109	100
1888 . .	1 119 563	1 087 150	533 054	504 096	82 413	42 027	40 386	48 301	24 977	23 324	34 112	17 050	17 062	92.64	7.36	106	107	100
1889 . .	1 149 197	1 064 798	548 197	516 601	84 399	43 283	41 116	49 568	25 722	23 846	34 831	17 561	17 270	92.66	7.34	106	108	102
1890 . .	1 083 103	1 004 255	516 281	487 974	78 848	40 097	38 751	46 104	23 741	22 363	32 744	16 356	16 388	92.72	7.28	106	106	100
1891 . .	1 132 139	1 052 098	541 007	511 091	80 041	40 811	39 230	47 007	24 348	22 659	33 034	16 463	16 571	92.93	7.07	106	107	99
1892 . .	1 110 573	1 032 617	530 986	501 631	77 956	39 801	38 155	45 990	23 820	22 170	31 966	15 981	15 985	92.98	7.02	106	107	100
1893 . .	1 126 296	1 048 190	539 337	508 853	78 106	39 739	38 367	45 311	23 263	22 048	32 795	16 476	16 319	93.07	6.93	106	106	101
1894 . .	1 102 935	1 028 242	528 444	499 798	74 693	37 968	36 725	43 502	22 413	21 089	31 191	15 555	15 636	93.23	6.77	105	106	99
1895 . .	1 092 102	1 021 563	525 332	496 231	70 539	36 146	34 393	40 292	20 985	19 307	30 247	15 161	15 086	93.54	6.46	106	109	100

(1) Fino a tutto il 1883 sono compresi nella rubrica « illegittimi non riconosciuti ed esposti » i nati di stato civile ignoto immessi nelle ruote, od esposti pubblicamente, e una parte dei nati illegittimi allevati a spese delle amministrazioni comunali e provinciali; per gli anni 1884-95 sono compresi in questa rubrica i nati di stato civile ignoto e gli illegittimi non riconosciuti dai genitori, e nella rubrica « illegittimi riconosciuti » i figli naturali riconosciuti da uno o da entrambi i genitori.

La proporzione degli illegittimi sul totale dei nati è venuta crescendo dal 1872 al 1883, dopo il quale anno si osserva nuovamente una graduale diminuzione. Infatti, nel 1872, ogni 100 nati se ne contarono 6.95 fra illegittimi ed esposti, mentre nel 1883 se ne contarono 7.75; nel 1892 7.02, nel 1893 6.93, nel 1894 6.77 e nel 1895 6.46. La diminuzione che si osserva dal 1883 in poi è avvenuta particolarmente nel gruppo degli illegittimi riconosciuti dai genitori.

Hanno proporzioni alte di nati illegittimi le provincie della Romagna (Bologna, Ferrara, Forlì e Ravenna), la provincia di Roma e quella di Perugia; le hanno basse le provincie della Lombardia. Così, per esempio, nel 1895, ogni 1000 nati, furono dichiarati illegittimi 215 nelle provincie della Romagna, 221 in quella di Roma, 152 in quella di Perugia; al contrario nella Lombardia si ebbero soltanto 28 illegittimi su 1000 nati, e nel Piemonte 32. Le statistiche degli anni precedenti danno proporzioni poco differenti da quelle relative all'anno 1895.

Si è visto che in quest'ultimo anno la proporzione degli illegittimi è stata, nel Regno, di 6.46 per 100 nati. Di essi, 3.69 per 100 erano stati riconosciuti dai genitori e 2.77 erano illegittimi non riconosciuti ed esposti. Gli illegittimi riconosciuti nella Lombardia sono appena nel rapporto di 0.89 per 100 nati, mentre nella Romagna arrivano a 17.71 per cento e nella provincia di Roma a 17.78 per 100.

Non si conoscono precisamente le cause dell'aumento progressivo nel numero delle nascite illegittime, verificatosi dopo il 1872 e neanche quelle che le hanno rese più frequenti nell'Italia centrale in confronto delle altre regioni. È probabile che nelle provincie della Romagna, di Roma e dell'Umbria, dalle quali era formato l'antico Stato Pontificio, siano più frequenti che altrove i matrimoni celebrati col solo rito religioso, quantunque dal 1866 in poi sia riconosciuto valido legalmente il solo matrimonio civile; ma non sappiamo quanti siano in ciascun compartimento i matrimoni religiosi in confronto di quelli civili. È probabile anche che, nella popolazione operaia dei compartimenti suddetti, si siano diffuse opinioni avverse tanto alla consacrazione religiosa quanto alla legalizzazione del vincolo matrimoniale (1).

Si adduce anche a spiegazione di questo fatto la circostanza che in molti comuni, i quali hanno una circoscrizione territoriale alquanto estesa, ad esempio in Ravenna, i braccianti poveri, che dimorano in frazioni lontane dal centro in cui v'è l'ufficio municipale, per evitare la perdita di tempo e le spese che importano gli atti di pubblicazione e di celebrazione del matrimonio civile, si accontentano del matrimonio religioso, che possano fare nella parrocchia di campagna più vicina al luogo di loro abituale dimora. Il matrimonio civile viene per lo più contratto dopo la nascita del primo o del secondo figlio, o in seguito a cambiamento di residenza.

Altre circostanze che possono spiegare per alcune provincie il maggior numero di matrimoni celebrati unicamente col rito religioso, in confronto dei matrimoni civili, sono le difficoltà che talvolta s'incontrano nel procurarsi i documenti prescritti; l'esservi impedimenti da cui il Governo non può, o crede che non sia il caso di dispensare; la certezza di perdere lasciti fatti alla moglie o diritti a pensione colla condizione della vedovanza; i divieti portati dalle leggi militari; il non aver potuto ottenere il consenso degli ascendenti, del quale si può agevolmente far senza, dinanzi alla legge canonica.

(1) Si possono vedere le discussioni fatte nella Giunta centrale di statistica. (*Annali di statistica*, Anno 1877, serie I, vol. 9. - *Idem* 1880, serie II, vol. 15) circa la statistica dei matrimoni civili confrontata con quella dei matrimoni religiosi.

Legittimazioni.

Si è detto che nel 1895 vi furono 70,539 nati illegittimi, dei quali 40,292 furono riconosciuti, all'atto della nascita, almeno da uno dei genitori, e 30,247 non furono riconosciuti. Si è anche notato che in parecchie provincie la natività illegittima è alta, perchè molte unioni non sono dapprincipio legalizzate con atto civile.

Per altro, questo inconveniente è attenuato dal fatto che non poche unioni sono regolarizzate dopo alcuni anni, con che viene legittimato anche lo stato civile della prole. Difatti nel 1895 furono legittimati 24282 figli naturali. Di questi, 12845 erano maschi e 11437 femmine: cioè per ogni 100 femmine si hanno 112 maschi legittimati. Siccome nelle nascite illegittime si contano in media 104 maschi ogni 100 femmine, così la legittimazione è relativamente più frequente pei maschi che non per le femmine.

Se si confronta il numero delle legittimazioni avvenute nel 1895 col numero delle nascite illegittime avvenute nello stesso anno, si trova che per 1000 nascite illegittime vi furono 344 legittimazioni (Tavola XIII).

La notizia circa il numero annuo degli atti di legittimazione che avvengono in ciascun comune fu richiesta nei prospetti che servono per la compilazione del *movimento dello Stato Civile* solo a cominciare dal 1891.

I figli naturali legittimati dai genitori furono 19,777 nel 1891, 21,557 nel 1892, 22,683 nel 1893, 22,913 nel 1894, e 24,282 nel 1895. Abbiamo veduto che da parecchi anni è in diminuzione il numero dei nati illegittimi riconosciuti dai genitori; cresce invece il numero dei fanciulli legittimati per matrimonio successivo dei genitori. Si può argomentare dall'andamento di queste cifre che i matrimoni contratti col solo rito religioso sono in diminuzione e che molti di quelli che li contraggono riconoscono più tardi la necessità di legalizzare la loro unione col matrimonio civile.

Seguono le notizie per compartimenti.

COMPARTIMENTI	NUMERO DEI FIGLI NATURALI LEGITTIMATI PER SUSSEGUENTE MATRIMONIO O PER R. DECRETO				CIFRE PROPORZIONALI DEI FANCIULLI LEGITTIMATI A 1000 NATI ILLEGITTIMI ED ESPOSTI			
	Cifre assolute				1892	1893	1894	1895
	1892	1893	1894	1895				
Piemonte	307	355	299	509	93	105	88	161
Liguria	288	386	392	404	171	213	227	235
Lombardia	469	550	438	720	117	137	108	182
Veneto	2 242	2 030	2 326	2 813	341	313	357	456
Piacenza, Parma, Mo- dena e Reggio	862	832	833	948	373	341	355	442
Romagna	4 249	4 785	5 609	4 704	402	453	562	514
Toscana	2 651	3 257	3 097	2 922	390	482	479	490
Marche	1 778	1 942	1 821	1 785	383	430	432	458
Umbria	1 973	1 819	1 862	1 499	505	480	522	481
Lazio	3 069	2 925	2 717	2 625	342	341	326	330
Abruzzi e Molise	324	452	407	622	146	199	193	307
Campania	533	456	475	999	113	92	101	232
Puglie	278	306	312	459	105	117	126	181
Basilicata	18	31	23	82	18	33	24	98
Calabrie	218	245	202	367	57	64	56	107
Sicilia	1 873	1 848	1 717	2 249	223	213	214	276
Sardegna	425	464	383	575	177	188	169	278
REGNO	21 557	22 683	22 913	24 282	277	290	307	344

In generale, le legittimazioni, così come i riconoscimenti, della prole illegittima, sono numerosi particolarmente nelle provincie dell'Italia centrale, nelle quali è molto alta la natività illegittima.

Nati divisi per mesi.

I nati (esclusi i nati-morti) si distribuiscono come appresso per mesi, disposti per stagioni, negli anni 1893, 1894 e 1895. Alle cifre assolute aggiungiamo i rapporti dei nati in ciascun mese a 12,000 nati in tutto l'anno. Le cifre proporzionali sono state calcolate dopo aver ragguagliate le cifre dei nati in ciascun mese ad uno stesso numero di giorni, cioè a 30 (1).

TAVOLA XIV.

MESE DELLA NASCITA	NUMERO DEI NATI (esclusi i nati-morti)						MESE del concepimento
	ANNO 1893		ANNO 1894		ANNO 1895		
	Totale	Proporzione mensile su 12 000	Totale	Proporzione mensile su 12 000	Totale	Proporzione mensile su 12 000	
Marzo	104 047	1 087	101 468	1 083	107 446	1 157	Giugno.
Aprile	97 950	1 057	95 789	1 056	95 096	1 058	Luglio.
Maggio	93 944	981	94 463	1 008	89 397	963	Agosto.
Giugno	84 822	916	84 488	931	81 150	903	Settembre.
Luglio	89 395	934	86 836	926	85 222	918	Ottobre.
Agosto	90 972	950	86 374	922	87 579	943	Novembre.
Settembre	91 838	991	87 998	970	88 592	986	Dicembre.
Ottobre	93 203	973	87 412	933	87 540	942	Gennaio.
Novembre	89 921	971	86 311	952	80 777	899	Febbraio.
Dicembre	90 200	942	92 637	988	80 995	872	Marzo.
Gennaio	102 733	1 073	106 275	1 134	107 723	1 160	Aprile.
Febbraio	97 271	1 125	92 884	1 097	100 585	1 199	Maggio.
TOTALE	1 126 296	12 000	1 102 935	12 000	1 092 102	12 000	

(1) Veggansi le spiegazioni date a pag. x.

§ IV.

NATI-MORTI.

I nati-morti sommarono nel 1895 a 45,896 (25,862 maschi e 20,034 femmine) e nel 1894 a 46,256 (maschi 25,889, femmine 20,367). Ogni 100 nati d'ambo i sessi, compresi i nati-morti, si ebbero nel 1895 4.03 nati-morti, proporzione identica a quella trovata per l'anno 1894. Il rapporto è stato, nel 1895, di 4.40 per cento fra i maschi e di 3.64 per cento fra le femmine.

Le cifre seguenti indicano la proporzione fra i nati-morti e il totale dei nati e nati-morti, negli anni 1893, 1894 e 1895, per ciascun compartimento.

TAVOLA XV.

COMPARTIMENTI	ANNO 1893		ANNO 1894		ANNO 1895		NATI-MORTI PER 100 NATI (compresi i nati-morti)		
	Nati-vivi e nati-morti	Nati-morti	Nati-vivi e nati-morti	Nati-morti	Nati-vivi e nati-morti	Nati-morti	1893	1894	1895
Piemonte	106 998	4 338	105 241	4 164	103 028	3 968	4. 05	3. 96	3. 85
Liguria	33 174	1 521	32 314	1 534	31 409	1 450	4. 58	4. 75	4. 62
Lombardia	151 075	5 624	147 476	5 433	147 756	5 595	3. 72	3. 68	3. 79
Veneto	112 739	4 051	113 639	4 169	111 223	3 870	3. 59	3. 67	3. 48
Emilia	90 325	3 546	88 405	3 611	83 496	3 314	3. 93	4. 08	3. 97
Toscana	84 064	3 603	86 298	3 850	79 889	3 331	4. 29	4. 46	4. 17
Marche	39 726	1 591	39 732	1 647	37 426	1 612	4. 00	4. 15	4. 31
Umbria	23 329	973	23 003	1 099	21 603	1 022	4. 17	4. 78	4. 73
Lazio	39 447	1 943	38 256	1 947	37 963	2 053	4. 93	5. 09	5. 41
Abruzzi e Molise .	56 845	2 020	55 608	2 041	52 125	1 928	3. 55	3. 67	3. 70
Campania	118 723	5 450	117 989	5 461	116 156	5 579	4. 59	4. 63	4. 80
Puglie	77 232	3 127	76 628	3 189	79 127	3 318	4. 05	4. 16	4. 19
Basilicata	21 507	933	20 325	845	20 764	836	4. 34	4. 16	4. 03
Calabrie	56 317	1 877	53 203	1 906	56 867	1 994	3. 33	3. 58	3. 51
Sicilia	134 035	4 958	125 364	4 639	133 780	5 250	3. 70	3. 70	3. 92
Sardegna	27 014	699	25 710	721	25 386	776	2. 58	2. 80	3. 06
REGNO	1 172 550	46 254	1 149 191	46 256	1 137 998	45 896	3. 94	4. 03	4. 03

Il rapporto dei nati morti a 100 nati, compresi i nati morti, è alto nel Lazio; molto basso invece nella Sardegna, nelle Calabrie, negli Abruzzi e nel Veneto. Pare che questo rapporto tenda a divenire sempre maggiore. Nel 1863 per 1000 abitanti si contavano solamente 0.84 nati-morti; nel 1880 il rapporto arrivava ad 1.08 e nel 1895 ad 1.48. Forse una parte di questo aumento è dovuta alla maggiore diligenza delle levatrici e delle famiglie nel denunciare all'ufficiale di stato civile i bambini nati-morti, mentre molti di essi passavano prima inosservati, come semplici aborti; ma siccome l'aumento è stato progressivo d'anno in anno, esso, almeno in parte, deve essere reale, e può dipendere dallo sviluppo delle industrie che occupano molte operaie, per cui le madri invece di attendere unicamente alle cure domestiche, continuano a lavorare nelle fabbriche, anche quando sono in istato di gravidanza inoltrata.

Distinguendo i nati-morti secondo l'origine, troviamo le cifre seguenti :

TAVOLA XVI.

COMPARTIMENTI	NUMERO DEI NATI - MORTI														
	ANNO 1893					ANNO 1894					ANNO 1895				
	Totale	Legittimi	Illegitt. ed esposti	Per 100 nati-morti		Totale	Legittimi	Illegitt. ed esposti	Per 100 nati-morti		Totale	Legittimi	Illegitt. ed esposti	Per 100 nati-morti	
				Legitt.	Illegitt. ed esposti				Legitt.	Illegitt. ed esposti				Legitt.	Illegitt. ed esposti
Piemonte	4 338	4 074	264	93.91	6.09	4 164	3 921	243	94.16	5.84	3 968	3 688	280	92.94	7.06
Liguria	1 521	1 365	156	89.74	10.26	1 534	1 354	180	88.27	11.73	1 450	1 280	170	88.28	11.72
Lombardia	5 624	5 306	318	94.35	5.65	5 433	5 159	274	94.96	5.04	5 595	5 338	257	95.41	4.59
Veneto	4 051	3 690	361	91.09	8.91	4 169	3 767	402	90.36	9.64	3 870	3 524	346	91.06	8.94
Emilia	3 546	2 935	611	82.77	17.23	3 611	3 037	574	84.10	15.90	3 314	2 795	519	84.34	15.66
Toscana	3 603	3 210	393	89.09	10.91	3 850	3 471	379	90.16	9.84	3 331	3 008	323	90.30	9.70
Marche	1 591	1 381	210	86.80	13.20	1 647	1 455	192	88.34	11.66	1 612	1 432	180	88.83	11.17
Umbria	973	819	154	84.17	15.83	1 099	910	189	82.80	17.20	1 022	870	152	85.13	14.87
Lazio	1 943	1 422	521	73.19	26.81	1 947	1 526	421	78.38	21.62	2 053	1 557	496	75.84	24.16
Abruzzi e Molise	2 020	1 929	91	95.50	4.50	2 041	1 966	75	96.33	3.67	1 928	1 846	82	95.75	4.25
Campania	5 450	5 157	293	94.62	5.38	5 461	5 125	336	93.85	6.15	5 579	5 293	286	94.87	5.13
Puglie	3 127	2 967	160	94.88	5.12	3 189	3 043	146	95.42	4.58	3 318	3 200	118	96.44	3.56
Basilicata	933	899	34	96.36	3.64	845	809	36	95.74	4.26	836	796	40	95.22	4.78
Calabrie	1 877	1 724	153	91.85	8.15	1 906	1 772	134	92.97	7.03	1 994	1 833	161	91.93	8.07
Sicilia	4 958	4 585	373	92.48	7.52	4 639	4 304	335	92.78	7.22	5 250	4 830	420	92.00	8.00
Sardegna	699	604	95	86.41	13.59	721	640	81	88.77	11.23	776	668	108	86.08	13.92
REGNO	46 254	42 067	4 187	90.95	9.05	46 256	42 259	3 997	91.36	8.64	45 896	41 958	3 938	91.42	8.58

Classificando i nati-morti secondo l'origine ed il sesso, si è trovato per tutto il Regno:

TAVOLA XVII.

STATO CIVILE	NUMERO DEI NATI-MORTI						NATI-MORTI PER 100 NATI (compresi i nati-morti)		
	Totale	Maschi	Femmine	Per 100			Maschi e femmine	Maschi	Femmine
				Maschi e femmine	Maschi	Femmine			

Anno 1892.

Legittimi	40 609	22 914	17 695	90.73	90.72	90.74	3.78	4.14	3.41
Illegittimi ed esposti.	4 149	2 344	1 805	9.27	9.28	9.26	5.05	5.56	4.51
TOTALE . . .	44 758	25 258	19 500	100.00	100.00	100.00	3.87	4.24	3.49

Anno 1893.

Legittimi	42 067	23 731	18 336	90.95	91.36	90.42	3.86	4.21	3.48
Illegittimi ed esposti.	4 187	2 245	1 942	9.05	8.64	9.58	5.09	5.35	4.82
TOTALE . . .	46 254	25 976	20 278	100.00	100.00	100.00	3.94	4.29	3.57

Anno 1894.

Legittimi	42 259	23 762	18 497	91.36	91.78	90.82	3.95	4.30	3.57
Illegittimi ed esposti.	3 997	2 127	1 870	8.64	8.22	9.18	5.08	5.30	4.85
TOTALE . . .	46 256	25 889	20 367	100.00	100.00	100.00	4.03	4.37	3.66

Anno 1895.

Legittimi	41 958	23 695	18 263	91.42	91.62	91.16	3.95	4.32	3.55
Illegittimi ed esposti.	3 938	2 167	1 771	8.58	8.38	8.84	5.29	5.66	4.90
TOTALE . . .	45 896	25 862	20 034	100.00	100.00	100.00	4.03	4.40	3.64

Chiudiamo le nostre ricerche sui nati-morti col darne la distribuzione per mesi, raggruppati per stagioni. Aggiungiamo alle cifre assolute i rapporti a 12,000, calcolati col solito metodo, supponendo, cioè, che tutti i mesi siano composti di 30 giorni (1).

TAVOLA XVIII.

M E S I	NUMERO DEI NATI-MORTI					
	Anno 1893		Anno 1894		Anno 1895	
	Totale	Proporzione mensile su 12000	Totale	Proporzione mensile su 12000	Totale	Proporzione mensile su 12000
Marzo	4 199	1 068	4 056	1 032	4 424	1 133
Aprile	3 883	1 021	3 855	1 014	3 785	1 002
Maggio	3 942	1 003	3 743	952	3 757	962
Giugno	3 393	892	3 433	903	3 341	884
Luglio	3 424	871	3 536	900	3 327	852
Agosto	3 546	902	3 539	901	3 443	882
Settembre	3 408	896	3 347	880	3 321	879
Ottobre	3 775	960	3 811	970	3 654	936
Novembre	3 785	995	3 890	1 023	3 547	939
Dicembre	4 103	1 044	4 490	1 142	4 005	1 026
Gennaio	4 758	1 211	4 659	1 185	4 747	1 216
Febbraio	4 038	1 137	3 897	1 098	4 545	1 289
TOTALE	46 254	12 000	46 256	12 000	45 896	12 000

I mesi nei quali è relativamente più frequente la nati-mortalità, sono il gennaio ed il febbraio, mentre la massima natività avviene in febbraio ed in marzo; questa differenza si spiega forse col fatto che molti nati-morti non sono giunti a termine di gestazione.

(1) Veggansi le spiegazioni date a pag. x.

§ V.

FECONDITÀ DELLA POPOLAZIONE.

Chiamando fecondità della popolazione il rapporto fra il numero dei nati, compresi i nati-morti, e la popolazione medesima, questo rapporto sarebbe, per il 1895, di 3.67 concepimenti per 100 abitanti.

Diamo la serie dei rapporti calcolati per gli anni 1894 e 1895, per ciascun compartimento.

TAVOLA XIX.

COMPARTIMENTI	TOTALE DEI NATI		PER 100 ABITANTI della popolazione al 30 giugno	
	Esclusi i nati-morti	Compresi i nati-morti	Nati	Concepimenti
Anno 1894.				
Piemonte	101 077	105 241	3.06	3.19
Liguria	30 780	32 314	3.18	3.34
Lombardia	142 043	147 476	3.56	3.69
Veneto	109 470	113 639	3.59	3.72
Emilia	84 794	88 405	3.72	3.88
Toscana	82 448	86 298	3.59	3.75
Marche	38 085	39 732	3.93	4.10
Umbria	21 904	23 003	3.64	3.82
Lazio	36 309	38 256	3.62	3.80
Abruzzi e Molise	53 567	55 608	3.89	4.04
Campania	112 528	117 989	3.63	3.80
Puglie	73 439	76 628	4.02	4.20
Basilicata	19 480	20 325	3.58	3.73
Calabrie	51 297	53 203	3.86	4.00
Sicilia	120 725	125 364	3.53	3.66
Sardegna	24 989	25 710	3.36	3.46
REGNO. . .	I 102 935	I 149 191	3.58	3.73
Anno 1895.				
Piemonte	99 060	103 028	2.99	3.11
Liguria	29 959	31 409	3.08	3.23
Lombardia	142 161	147 756	3.54	3.68
Veneto	107 353	111 223	3.50	3.62
Emilia	80 182	83 496	3.51	3.65
Toscana	76 558	79 889	3.32	3.46
Marche	35 814	37 426	3.68	3.85
Umbria	20 581	21 603	3.41	3.58
Lazio	35 910	37 963	3.54	3.74
Abruzzi e Molise	50 197	52 125	3.63	3.77
Campania	110 577	116 156	3.54	3.72
Puglie	75 809	79 127	4.11	4.24
Basilicata	19 928	20 764	3.65	3.80
Calabrie	54 873	56 867	4.11	4.26
Sicilia	128 530	133 780	3.71	3.86
Sardegna	24 610	25 386	3.29	3.39
REGNO. . .	I 092 102	I 137 998	3.52	3.67

§ VI.

PARTI MULTIPLI.

Nell'anno 1895 si registrarono in tutto il Regno 1,112,403 parti semplici (nati e nati-morti) e 12,728 parti multipli.

Secondo le combinazioni per sesso dei nati, i parti multipli nel 1895 si suddividevano così:

TAVOLA XX.

COMPARTIMENTI	NUMERO DEI PARTI										Parti quadrupli	Parti multipli per 100 parti (nati e nati-morti)
	Semplici e multipli (nati e nati-morti)	Totale	MULTIPLI									
			Parti doppi				Parti tripli					
			Totale	1 maschio e 1 femmina	2 maschi	2 femmine	Totale	2 maschi e 1 femmina	2 femmine e 1 maschio	3 maschi		

Anno 1895.

Piemonte	101 934	1 079	1 064	397	351	316	15	3	3	3	6	..	1.06
Liguria	31 085	321	318	104	111	103	3	2	1	1.03
Lombardia	145 920	1 816	1 796	688	561	547	20	6	8	4	2	..	1.24
Veneto	109 648	1 559	1 543	573	522	448	16	5	3	2	6	..	1.42
Emilia	82 299	1 187	1 177	432	401	344	10	3	7	..	1.44
Toscana	78 853	1 026	1 016	354	343	319	10	3	2	3	2	..	1.31
Marche	36 904	515	509	181	183	145	5	..	2	1	2	1	1.40
Umbria	21 322	278	275	97	89	89	3	..	3	1.30
Lazio	37 444	510	501	212	159	130	9	..	3	..	6	..	1.36
Abruzzi e Molise	51 614	503	495	205	149	141	8	3	1	2	2	..	0.97
Campania	115 021	1 129	1 123	384	403	336	6	1	4	..	1	..	0.98
Puglie	78 346	772	763	274	257	232	9	1	2	2	4	..	0.99
Basilicata	20 580	183	182	71	60	51	1	..	1	0.89
Calabria	56 427	434	428	136	142	150	6	1	3	..	2	..	0.77
Sicilia	132 602	1 165	1 152	401	396	355	13	4	2	3	4	..	0.88
Sardegna	25 132	251	248	74	84	90	3	1	1	1	1.00
REGNO	1 125 131	12 728	12 590	4 583	4 211	3 796	137	30	39	24	44	1	1.13

§ VII.

MORTI

(esclusi i nati-morti).

Nel 1895 morirono nel Regno 783,813 individui, ossia 25.28 per 1000 abitanti e nel 1894 ne morirono 776,372 cioè 25.19 per 1000 abitanti. Ecco le cifre dei morti, nei singoli compartimenti, nell'anno 1895 e nei due anni precedenti.

TAVOLA XXI.

COMPARTIMENTI	ANNO 1893		ANNO 1894		ANNO 1895	
	Totale dei morti	Morti per 1000 abitanti — Popolazione al 30 giugno	Totale dei morti	Morti per 1000 abitanti — Popolazione al 30 giugno	Totale dei morti	Morti per 1000 abitanti — Popolazione al 30 giugno
Piemonte	73 092	22.28	75 654	22.94	74 945	22.60
Liguria	22 181	23.07	22 848	23.61	22 232	22.83
Lombardia.	100 897	25.42	98 463	24.65	103 241	25.68
Veneto	63 229	20.85	65 912	21.60	65 959	21.48
Emilia.	58 568	25.77	58 007	25.44	60 145	26.30
Toscana.	54 105	23.60	54 833	23.84	54 523	23.64
Marche	27 247	28.16	23 786	24.52	23 809	24.48
Umbria	15 893	26.53	13 783	22.92	13 911	23.04
Lazio	27 297	27.34	24 814	24.65	25 496	25.12
Abruzzi e Molise . .	38 282	27.89	37 063	26.91	37 027	26.79
Campania	83 803	27.15	81 259	26.18	82 952	26.59
Puglie	54 394	30.11	52 910	28.98	56 609	30.69
Basilicata	14 799	27.27	15 790	29.01	16 024	29.36
Calabrie.	35 397	26.74	39 665	29.83	35 987	26.95
Sicilia.	89 002	26.29	91 031	26.58	91 358	26.37
Sardegna	18 527	25.07	20 554	27.63	19 595	26.17
REGNO	776 713	25.36	776 372	25.19	783 813	25.28

Numero dei morti paragonato a quello dei nati.

Il numero dei morti è ogni anno inferiore a quello dei nati, e questa differenza produce l'aumento continuo della popolazione, mentre una parte soltanto della eccedenza viene assorbita dall'emigrazione per l'estero.

Il numero dei morti ragguagliato a 100 nati è stato di 72 nel 1895, di 70 nel 1894 e di 69 nel 1893.

Vediamo le proporzioni speciali per ciascun compartimento per gli anni 1893, 1894 e 1895.

TAVOLA XXII.

COMPARTIMENTI	NUMERO DEI MORTI (esclusi i nati-morti)								
	Per 100 nascite			Maschi morti per 100 nascite maschili			Femmine morte per 100 nascite femminili		
	1893	1894	1895	1893	1894	1895	1893	1894	1895
Piemonte	71	75	76	71	75	76	72	75	75
Liguria	70	74	74	70	74	74	70	75	74
Lombardia	69	69	73	69	69	72	70	70	74
Veneto	58	60	61	57	60	61	59	61	62
Emilia	67	68	75	68	69	75	67	68	75
Toscana	67	67	71	67	66	71	68	67	71
Marche	71	62	66	69	62	65	74	63	68
Umbria	71	63	68	69	62	67	73	64	68
Lazio	73	68	71	74	68	73	72	69	69
Abruzzi e Molise	70	69	74	67	67	71	72	72	77
Campania	74	72	75	72	70	74	76	75	76
Puglie	73	72	75	73	73	74	74	71	75
Basilicata	72	81	80	72	78	78	72	84	83
Calabria	65	77	66	63	74	63	68	81	68
Sicilia	69	75	71	68	74	70	70	77	72
Sardegna	70	82	80	71	82	81	70	82	78
REGNO	69	70	72	68	69	71	70	71	72

Morti divisi per sesso e per stato civile.

I morti nell'anno 1895 si dividevano per sesso, in maschi 399,390 e femmine 384,423. Ogni 100 femmine si ebbero 104 morti maschi. Negli anni 1894, 1893 e 1892 la proporzione fu di 103, nel 1891 di 102 e nel 1890 di 103.

Diamo, nella tabella qui sotto, le cifre assolute dei morti negli anni 1894 e 1895 divisi per sesso e per stato civile, avvertendo, che nel gruppo dei celibi, abbiamo tenuto separati i fanciulli morti in età inferiore a 15 anni dagli adulti morti oltre quel limite di età. Si sono poi calcolate le proporzioni dei morti divisi per sesso e per stato civile su 100 morti in età da 15 anni in su, escludendo quelli di stato civile ignoto.

TAVOLA XXIII.

STATO CIVILE	NUMERO DEI MORTI (cifre assolute)						
	Anno 1894			Anno 1895			
	Totale	Maschi	Femmine	Totale	Maschi	Femmine	
Celibi.	Sotto i 15 anni.	391 488	203 758	187 730	396 447	206 674	189 773
	Da 15 anni in su.	83 249	44 762	38 487	85 637	46 702	38 935
Coniugati.		177 844	98 746	79 098	175 853	98 122	77 731
Vedovi.		122 288	45 297	76 991	121 839	45 683	76 156
Stato civile ignoto.		1 503	1 040	463	4 037	2 209	1 828
TOTALE.		776 372	393 603	382 769	783 813	399 390	384 423

Morti divisi per sesso e per stato civile (esclusi quelli di stato civile ignoto) ogni 100 morti in età da 15 anni in poi. Proporzioni dei maschi per 100 femmine.

STATO CIVILE	ANNO 1894				ANNO 1895			
	Totale	Maschi	Femmine	Maschi per 100 femmine	Totale	Maschi	Femmine	Maschi per 100 femmine
Celibi (Da 15 anni in su)	22	24	20	116	22	25	20	120
Coniugati.	46	52	41	125	46	51	40	126
Vedovi.	32	24	39	59	32	24	40	60
TOTALE.	100	100	100	97	100	100	100	99

Segue la classificazione per sesso e per stato civile dei morti d'età superiore a 15 anni, in ciascun compartimento nell'anno 1895.

Morti in età da 15 anni in poi, di ciascun compartimento, divisi per sesso e per stato civile. Cifre proporzionali a 100 morti dello stesso gruppo d'età.

TAVOLA XXIV.

COMPARTIMENTI	M A S C H I			F E M M I N E		
	Celibi	Coniugati	Vedovi	Nubili	Coniugate	Vedove
Piemonte	26	49	25	23	38	39
Liguria	29	48	23	25	37	38
Lombardia	24	50	26	22	41	37
Veneto	24	50	26	20	39	41
Emilia	23	48	29	19	44	37
Romagna	25	46	29	20	39	41
Toscana	26	48	26	19	44	37
Marche	23	50	27	21	41	38
Umbria	26	47	27	21	43	36
Lazio	32	47	21	20	38	42
Abruzzi e Molise	19	53	28	16	44	40
Campania	23	54	23	20	40	40
Puglie	23	59	18	18	41	41
Basilicata	18	61	21	16	40	44
Calabrie	23	57	20	20	40	40
Sicilia	23	58	19	19	39	42
Sardegna	29	52	19	20	40	40
REGNO	25	51	24	20	40	40

Morti classificati per sesso e per età.

Diamo qui appresso (tavola xxv) la classificazione dei morti per sesso e per età, d'anno in anno fino al 5° anno, e per gruppi di cinque in cinque anni pel rimanente della scala, secondo le osservazioni fatte nel quinquennio 1890-94 e nell'anno 1895.

Come abbiamo avvertito a pagina III, omettiamo di calcolare la *tavola di mortalità*, ossia la frequenza dei morti rispetto al numero dei viventi mediamente nell'anno, per ciascuna classe di età. Una tavola di mortalità che risponda a questo concetto deve avere per base la notizia della distribuzione dei viventi per età, ma questa distribuzione non si può avere che dal censimento generale della popolazione, e l'ultimo censimento fu eseguito il 31 dicembre 1881.

Classificazione dei morti per sesso e per età nel Regno.

TAVOLA XXV.

ETA' dei morti	C I F R E A S S O L U T E						C I F R E P R O P O R Z I O N A L I			
	Quinquennio 1890-94			Anno 1895			Quinquennio 1890-94		Anno 1895	
	Maschi	Femmine	Totale	Maschi	Femmine	Totale	Per 100 morti	Maschi per 100 femmine	Per 100 morti	Maschi per 100 femmine
Dalla nascita ad 1 anno	559 123	476 831	1 035 954	111 956	93 549	205 505	26.28	117	26.22	120
Da 1 anno a 2 anni	209 361	205 788	415 149	40 867	40 874	81 741	10.53	102	10.43	100
Da 2 anni a 3 »	90 673	90 801	181 474	18 211	18 140	36 351	4.60	100	4.64	100
» 3 » 4 »	52 520	52 405	104 925	9 650	9 655	19 305	2.66	100	2.46	100
» 4 » 5 »	34 932	36 218	71 150	6 460	6 635	13 095	1.80	96	1.67	97
» 5 » 10 »	74 880	78 378	153 258	13 495	13 857	27 352	3.89	96	3.49	97
» 10 » 15 »	29 810	35 118	64 928	6 035	7 063	13 098	1.65	85	1.67	85
» 15 » 20 »	35 429	42 241	77 670	7 243	8 722	15 965	1.97	84	2.04	83
» 20 » 25 »	48 337	47 399	95 736	9 895	9 448	19 343	2.43	102	2.47	105
» 25 » 30 »	38 842	47 715	86 557	7 804	9 256	17 060	2.20	81	2.18	84
» 30 » 35 »	37 252	47 840	85 092	7 615	9 660	17 275	2.16	78	2.20	79
» 35 » 40 »	37 179	45 216	82 395	7 817	9 163	16 980	2.09	82	2.17	85
» 40 » 45 »	45 311	46 925	92 236	8 709	9 088	17 797	2.34	97	2.27	96
» 45 » 50 »	49 532	42 663	92 195	9 866	8 292	18 158	2.34	116	2.32	119
» 50 » 55 »	63 532	55 520	119 052	12 659	10 791	23 450	3.02	114	2.99	117
» 55 » 60 »	68 055	59 543	127 598	13 529	11 591	25 120	3.24	114	3.20	117
» 60 » 65 »	94 288	94 026	188 314	18 594	18 341	36 935	4.78	100	4.71	101
» 65 » 70 »	104 651	104 515	209 166	20 500	20 620	41 120	5.30	100	5.25	99
» 70 » 75 »	124 209	131 528	255 737	26 184	27 534	53 718	6.49	94	6.85	95
» 75 » 80 »	93 183	91 786	184 969	20 680	19 922	40 602	4.69	102	5.18	104
» 80 » 85 »	70 993	73 741	144 734	14 138	14 333	28 471	3.67	96	3.63	99
» 85 » 90 »	27 193	27 180	54 373	5 677	5 753	11 430	1.38	100	1.46	99
Da 90 anni in su . .	8 654	10 762	19 416	1 806	2 136	3 942	0.49	80	0.50	85
Età ignota.	2 621	2 403	5 024
TOTALE . . .	2 000 560	1 946 542	3 947 102	399 390	384 423	783 813	100	103	100	104

Nel 1895 oltre un quarto dei morti (26.22 su cento) non avevano oltrepassato il primo anno di età; la metà dei morti non oltrepassarono il 15° anno (età mediana de' morti); 32 su 100 morti erano in età fra 15 e 70 anni e 18 su 100 in età superiore a 70 anni. Se confrontiamo le cifre dell'anno 1895 con quelle di anni antecedenti, troviamo che è venuto scemando il numero dei morti nell'età infantile, mentre è cresciuto il numero dei morti nell'età senile.

Per esempio, nell'anno 1885 si ebbe presso a poco la stessa cifra assoluta di morti che nel 1895 (787,217 morti nel primo anno e 783,813 nel secondo); ma nel 1885 si contarono 384,624 morti nei primi cinque anni d'età e 112,510 da 70 anni in su, mentre nel 1895 se ne contarono 355,997 nel primo gruppo e 138,163 nel secondo; l'età mediana dei morti nel 1885 si calcolava all'8° anno, e nel 1895 al 15°.

Nel primo anno di età muore un numero di maschi molto maggiore del numero delle femmine (120 maschi per 100 femmine nell'anno 1895); poi le cifre dei due sessi si pareggiano, anzi fra il 4° e il 45° anno vi sono fra i morti più femmine che maschi, fatta eccezione pel gruppo fra 20 e 25 anni. Fra 45 e 60 anni avviene il fatto opposto e nelle estreme età ritorna a prevalere per numero di morti il sesso femminile.

Quozienti di mortalità dei bambini fra 0 e 5 anni, calcolati per ciascun anno del periodo dal 1890 al 1895.

Non vogliamo tralasciare di determinare, colle osservazioni anche degli anni corsi fra il 1892 e il 1895, come abbiamo fatto per gli anni precedenti, la mortalità e la sopravvivenza dei bambini nei primi cinque anni di età, partendo non dalle cifre dei viventi per età, ma da quelle dei nati e rispettivamente dei superstiti a dodici mesi, a 2, 3 e 4 anni.

Per questo calcolo si è fatta la semisomma dei nati in due anni consecutivi (per esempio nel 1890 e 1891) e da essa è stato sottratto il numero dei morti fra 0 e 1 anno d'età (nel 1891 nell'esempio addotto). La differenza indica il numero dei superstiti ad 1 anno di età (nel 1892). Da quest'ultima cifra si è sottratto il numero dei morti fra 1 e 2 anni d'età (nel 1892) e si è ottenuto il numero dei superstiti a 2 anni (nel 1893) e continuando collo stesso procedimento, si sono ottenuti i superstiti a 3 ed a 4 anni d'età di quella prima schiera di nati. In modo analogo si sono ottenute le cifre dei superstiti ad 1, a 2, 3 e 4 anni, dei nati nel 1892, 1893, ecc.

**Mortalità dei bambini d'ambo i sessi nei primi cinque anni di età,
dal 1890 al 1895.**

CIFRE ASSOLUTE DEI NATI, DEI SUPERSTITI AD 1, A 2, A 3 ED A 4 ANNI, E DEI MORTI ENTRO
GLI STESSI LIMITI D'ETÀ, IN CIASCUN ANNO DI CALENDARIO.

TAVOLA XXVI.

ANNI di osserva- zione	NATI	SEMISOMMA dei nati in due anni consecutivi	MORTI da 0 a 1 anno	BAMBINI di 1 anno	MORTI da 1 a 2 anni	BAMBINI di 2 anni	MORTI da 2 a 3 anni	BAMBINI di 3 anni	MORTI da 3 a 4 anni	BAMBINI di 4 anni	MORTI da 4 a 5 anni
1885 . . .	1 125 970	1 106 465
1886 . . .	1 086 960	1 119 933	217 504
1887 . . .	1 152 906	1 136 234	222 994	888 961	89 793
1888 . . .	1 119 563	1 134 380	223 548	896 939	89 910	799 168	38 196
1889 . . .	1 149 197	1 116 150	211 810	912 686	84 903	807 029	37 276	760 972	19 841
1890 . . .	1 083 103	1 107 621	214 779	922 570	85 963	827 783	37 194	769 753	20 949	741 131	13 417
1891 . . .	1 132 139	1 121 356	208 069	901 371	88 672	836 607	39 669	790 589	22 392	748 804	14 827
1892 . . .	1 110 573	1 118 434	206 684	899 552	81 559	812 699	35 807	796 938	21 157	768 197	14 475
1893 . . .	1 126 296	1 114 615	201 799	914 672	80 773	817 993	35 388	776 892	20 886	775 781	15 021
1894 . . .	1 102 935	1 097 518	204 623	916 635	78 182	833 899	33 416	782 605	19 541	756 006	13 410
1895 . . .	1 092 102	205 505	909 992	81 741	838 453	36 351	800 483	19 305	763 064	13 095	

QUOZIENTI DI MORTALITÀ OTTENUTI COL CONFRONTO DEL NUMERO DEI MORTI IN CIASCUN ANNO
DI CALENDARIO COL NUMERO DEI NATI E DEI SUPERSTITI DAI QUALI ESSI PROVENGONO.

A N N I	MORTALITÀ PER 1000 BAMBINI DELLE RISPETTIVE CIASSI DI ETÀ					
	Da 0 a 1 anno	Da 1 a 2 anni	Da 2 a 3 anni	Da 3 a 4 anni	Da 4 a 5 anni	Da 0 a 5 anni
1890	192. 43	93. 18	44. 93	27. 22	18. 10	85. 05
1891	187. 85	98. 37	47. 42	28. 27	19. 80	85. 21
1892	184. 32	90. 67	44. 06	26. 55	18. 84	81. 77
1893	180. 43	88. 31	43. 26	26. 88	19. 36	80. 36
1894	183. 58	85. 29	40. 07	24. 97	17. 74	79. 29
1895	187. 25	89. 83	43. 35	24. 12	17. 16	80. 73

Il quoziente di mortalità dei bambini fra 0 e 1 anno, ad es. nel 1891, fu ottenuto confrontando il numero dei morti di quell'età colla semisomma dei nati nel 1890 e nel 1891; i quozienti di mortalità dei bambini di 1, di 2, di 3 o di 4 anni, furono ottenuti confrontando il numero dei morti delle rispettive età, col numero dei superstiti ad 1, 2, 3, e 4 anni calcolati nel modo sopra indicato.

I quozienti ottenuti dimostrano che la mortalità infantile è in diminuzione. Ogni 1000 bambini che non avevano oltrepassato il 1° anno d'età, ne morirono 192 nel 1890 e 187 nel 1895; ed ogni 1000 bambini al disotto di 5 anni ne morirono 85 nel primo anno e 81 nel secondo.

La diminuzione è anche più evidente se si considera un periodo più lungo di osservazione. Infatti, partendo dal 1877 e formando dei gruppi quinquennali di anni di osservazione, si hanno questi dati:

A N N I	PER 1000 VIVENTI coetanei morirono in età	
	Fra 0 e 1 anno	Fra 0 e 5 anni
1877-81.	206.9	98.2
1882-86.	196.8	94.0
1887-91.	192.6	87.7
1892-95.	183.9	80.5

Morti nei primi cinque anni di età, divisi in legittimi ed illegittimi.

I bambini morti prima di aver compiuto il quinto anno di età, furono divisi secondo che erano di nascita legittima od illegittima; in questa seconda categoria sono compresi anche gli esposti. La tavola XI a pag. 51 dà queste notizie per l'anno 1895, separatamente per ciascun compartimento. Ecco le cifre raccolte per il Regno, nel decennio 1883-92 e nell'anno 1895 (1).

(1) Nella statistica degli anni 1893 e 1894 non fu fatta la distinzione dei bambini morti nei primi cinque anni di età, secondo che erano di nascita legittima ed illegittima.

Morti fra la nascita e cinque anni d'età, divisi per sesso ed in legittimi ed illegittimi.

TAVOLA XXVII.

ANNI D'ETA'	DECENNIO 1883-92				ANNO 1895			
	Legittimi		Illegittimi		Legittimi		Illegittimi	
	Maschi	Femmine	Maschi	Femmine	Maschi	Femmine	Maschi	Femmine
Da 0 a 1	1 045 487	882 129	112 036	106 726	101 464	84 465	10 492	9 084
> 1 a 2	418 100	407 362	26 891	27 296	38 155	38 145	2 712	2 729
> 2 a 3	187 019	185 490	10 464	10 515	17 140	16 960	1 071	1 180
> 3 a 4	107 376	106 627	5 053	4 990	9 152	9 161	498	494
> 4 a 5	73 289	74 928	3 039	3 179	6 134	6 290	326	345
TOTALE	1 831 271	1 656 536	157 483	152 706	172 045	155 021	15 099	13 832

Le variazioni determinate dalle legittimazioni nello stato civile dei fanciulli, rendono meno esatte le deduzioni che si fanno confrontando la mortalità dei bambini legittimi con quella degli illegittimi; poichè i bambini morti dopo di essere stati legittimati sono classificati fra i legittimi, mentre nella statistica dei nati sono iscritti nella rubrica degli illegittimi. Le cause di errore aumentano a misura che ci discostiamo dall'anno di nascita. Per queste considerazioni, nella tavola XXVIII, ci siamo limitati a ragguagliare i bambini morti nel primo anno d'età, e divisi in legittimi ed illegittimi, a 100 nati delle due categorie, per ciascun compartimento, per l'anno 1895 e per il periodo 1890-93.

La mortalità dei bambini illegittimi varia molto da un compartimento all'altro. Per esempio, nel 1895, in Piemonte per 100 nati illegittimi ne morirono prima di aver compiuto un anno 49, in Lombardia 38, nella Campania 39; al contrario nella provincia di Roma ne morirono soltanto 15, nelle Marche 19, nella Sardegna 22, in Toscana 23, nell' Umbria 24.

Le considerazioni fatte nell'espone i risultati della statistica dei nati illegittimi, spiegano, almeno in parte, queste differenze. In Piemonte e in Lombardia la natività illegittima è bassa e i nati illegittimi sono quasi tutti abbandonati dai genitori ed allevati a spese della carità pubblica. Al contrario, in Roma, nell'Umbria, nelle Marche, in Toscana e in Romagna, la natività illegittima è alta, ma una gran parte degli illegittimi sono riconosciuti dai genitori ed allevati in famiglia. Parecchi fra questi sono legittimati qualche tempo dopo la nascita per matrimonio dei genitori, e in caso di morte sono registrati come legittimi. Ciò fa sì che in alcuni anni la mortalità degli illegittimi appaisca eguale, e talvolta persino inferiore a quella dei bambini legittimi.

Proporzione dei bambini morti nel primo anno di età a 100 nati
nel periodo 1890-93 e nell'anno 1895 (1).

TAVOLA XXVIII.

COMPARTIMENTI	PERIODO 1890-93						ANNO 1895					
	Legittimi			Illegittimi ed esposti			Legittimi			Illegittimi ed esposti		
	Maschi	Femmine	Totale	Maschi	Femmine	Totale	Maschi	Femmine	Totale	Maschi	Femmine	Totale
Piemonte	18	15	17	32	28	30	19	15	17	55	43	49
Liguria	17	14	16	25	22	23	16	14	15	32	31	31
Lombardia	21	18	20	35	34	35	21	18	20	48	28	38
Veneto	19	16	18	27	25	26	18	16	17	31	25	28
Emilia	22	20	21	28	26	27	22	19	21	34	28	31
Romagna	22	20	21	25	22	24	23	20	22	25	24	25
Toscana	17	16	17	22	19	21	17	15	16	23	22	23
Marche	21	20	20	23	22	23	18	17	18	21	16	19
Umbria	19	17	18	23	22	22	17	16	16	25	22	24
Lazio	17	14	16	18	16	17	16	15	16	16	14	15
Abruzzi e Molise	19	18	19	26	28	27	20	19	19	27	31	29
Campania	19	17	18	32	39	35	20	17	18	36	42	39
Puglie	20	18	19	28	27	27	21	19	20	30	28	29
Basilicata	21	19	20	29	27	28	21	18	19	23	28	25
Calabrie	19	17	18	29	36	33	18	17	17	30	32	31
Sicilia	20	18	19	28	33	31	20	18	19	30	33	31
Sardegna	16	15	15	17	15	16	16	14	15	24	20	22
REGNO	19	17	18	25	25	25	19	17	18	29	26	28

(1) Non si sono date le notizie per l'anno 1894, perchè, in detto anno, i bambini morti nel primo anno di età non furono classificati in legittimi ed illegittimi.

Morti classificati per età e per professioni.

La tavola XV a pagina 56 dà una classificazione dei maschi morti al di là di 15 anni, per gruppi di età di cinque in cinque anni e per professioni.

La tavola XIV a pagina 55 dà le notizie analoghe per le donne (1).

La professione fu indicata secondo le dichiarazioni fatte dai parenti del defunto, e questi, nei casi di individui di età avanzata, hanno molte volte dichiarato la professione che quelli esercitavano in età più valida. Si trovano, per esempio, segnati nelle classi degli impiegati, dei maestri, delle guardie doganali o daziarie o carcerarie, dei marinai, parecchi individui morti oltre 80 anni di età.

Per poter determinare in quali professioni sia maggiore la durata della vita e in quali altre sia più breve, converrebbe confrontare i morti di ciascuna professione e di ciascun gruppo di età col totale dei viventi coetanei che esercitano la medesima professione. Ma la statistica dei viventi, secondo le professioni, si può fare soltanto col censimento generale della popolazione, e l'ultimo censimento italiano fu fatto nel dicembre 1881, cioè ad una data anteriore di quattordici anni a quella nella quale fu eseguita la statistica dei morti per professioni. Converterà perciò attendere i risultati di un nuovo censimento per poter calcolare i quozienti specifici di mortalità per le singole professioni, continuando intanto ad eseguire ogni anno la classificazione dei morti. Conviene inoltre mettere in avvertenza contro due altre cause possibili di errore nell'interpretazione di una classificazione dei morti per età e per professioni come indice del grado di salubrità di ciascuna professione. Alcune professioni, come quelle di medico, avvocato, notaio, ingegnere, per la lunga carriera preparatoria, possono essere esercitate soltanto da individui che hanno almeno 23 o 24 anni di età; e per queste professioni non vi possono essere morti di età più giovane, mentre si hanno molti morti fra 15 e 20 anni nelle professioni di agricoltore o di marinaio o di tipografo. Non pochi individui poi, coll'avanzare dell'età, cambiano professione, sia perchè sono migliorate le loro condizioni finanziarie, sia perchè, col diminuire delle forze, devono procurarsi una occupazione meno faticosa. Si troveranno perciò pochi morti oltre il 70° anno di età fra i commessi di negozio, non perchè siano morti tutti in età più giovane, ma perchè molti col tempo sono diventati padroni e all'atto di morte sono registrati fra i negozianti. Così pure parecchi facchini e marinai vecchi sono ridotti alla condizione di bracciante; quasi tutti gli impiegati, i maestri e le guardie sono pensionati.

Fatte queste avvertenze, possiamo dalla classificazione dei morti per età e per professioni argomentare, in via approssimativa, in quali professioni sia maggiore il numero dei morti in età giovane, ed in quali altre prevalgano per numero le morti di individui d'età avanzata.

Ogni 100 maschi di qualsiasi professione morti nell'anno 1895 in età da 20 anni in poi, ve ne furono 37 di età superiore a 70 anni; ma nel gruppo dei sacerdoti e monaci la proporzione di questi ultimi è di 55 su 100, fra i capitalisti e proprietari di 49, fra i medici, veterinari e flebotomi di 46, fra gli avvocati e notai di 40, fra gli agri-

(1) Per esigenze di impaginazione fu stampata la tavola che dà le notizie per le femmine prima di quella relativa ai maschi.

coltori e marinai pure di 40; fra i filatori, i tessitori ed i sarti di 38; mentre fra i tipografi e litografi scende a 15 su 100, fra i minatori e cavatori a 18, fra i caffettieri e liquoristi a 23, fra i macellai e pizzicagnoli a 28, fra i muratori, i fabbri, i barbieri e i maestri a 29 e fra i negozianti in genere a 30.

Ogni 100 donne morte in età superiore a 20 anni, se ne contano 37 che avevano più di 70 anni, e questa stessa proporzione si riscontra pure nei gruppi delle contadine, delle giornaliera e delle donne attendenti a casa, mentre fra le levatrici la proporzione sale a 53 su 100, fra le proprietarie ed agiate a 44, fra le monache, le filatrici e le tessitrici a 41, e scende a 17 su 100 fra le sarte, modiste, cucitrici, pettinatrici, maestre, a 24 fra le liquoriste ed ostesse, a 27 fra le operaie in genere, a 29 fra le bottegaie, a 31 fra le serve e cuoche.

Morti per mesi.

Quale sia l'influenza delle stagioni sulla mortalità si rileva dal prospetto seguente, in cui le proporzioni sono calcolate a 12,000 morti, supposto ogni mese formato di 30 giorni (1).

TAVOLA XXIX.

M E S I	N U M E R O D E I M O R T I (esclusi i nati-morti)					
	A N N O 1 8 9 3		A N N O 1 8 9 4		A N N O 1 8 9 5	
	Totale	Su 12 000 morti	Totale	Su 12 000 morti	Totale	Su 12 000 morti
Marzo	66 152	1 002	71 777	1 087	78 600	1 180
Aprile	67 054	1 050	60 505	947	62 541	970
Maggio	61 438	931	52 238	791	57 503	863
Giugno	56 620	886	53 459	837	53 585	831
Luglio	66 016	1 000	63 905	968	65 759	987
Agosto	67 824	1 028	65 092	986	70 438	1 058
Settembre	58 397	914	57 088	894	63 203	981
Ottobre	59 269	898	55 594	842	62 560	939
Novembre	60 232	943	56 450	884	56 788	881
Dicembre	67 683	1 026	68 337	1 035	67 363	1 011
Gennaio	79 163	1 200	95 029	1 439	74 506	1 119
Febbraio	66 865	1 122	76 898	1 290	70 967	1 180
ANNO	776 713	12 000	776 372	12 000	783 813	12 000

(1) Veggansi le spiegazioni date a pag. x.

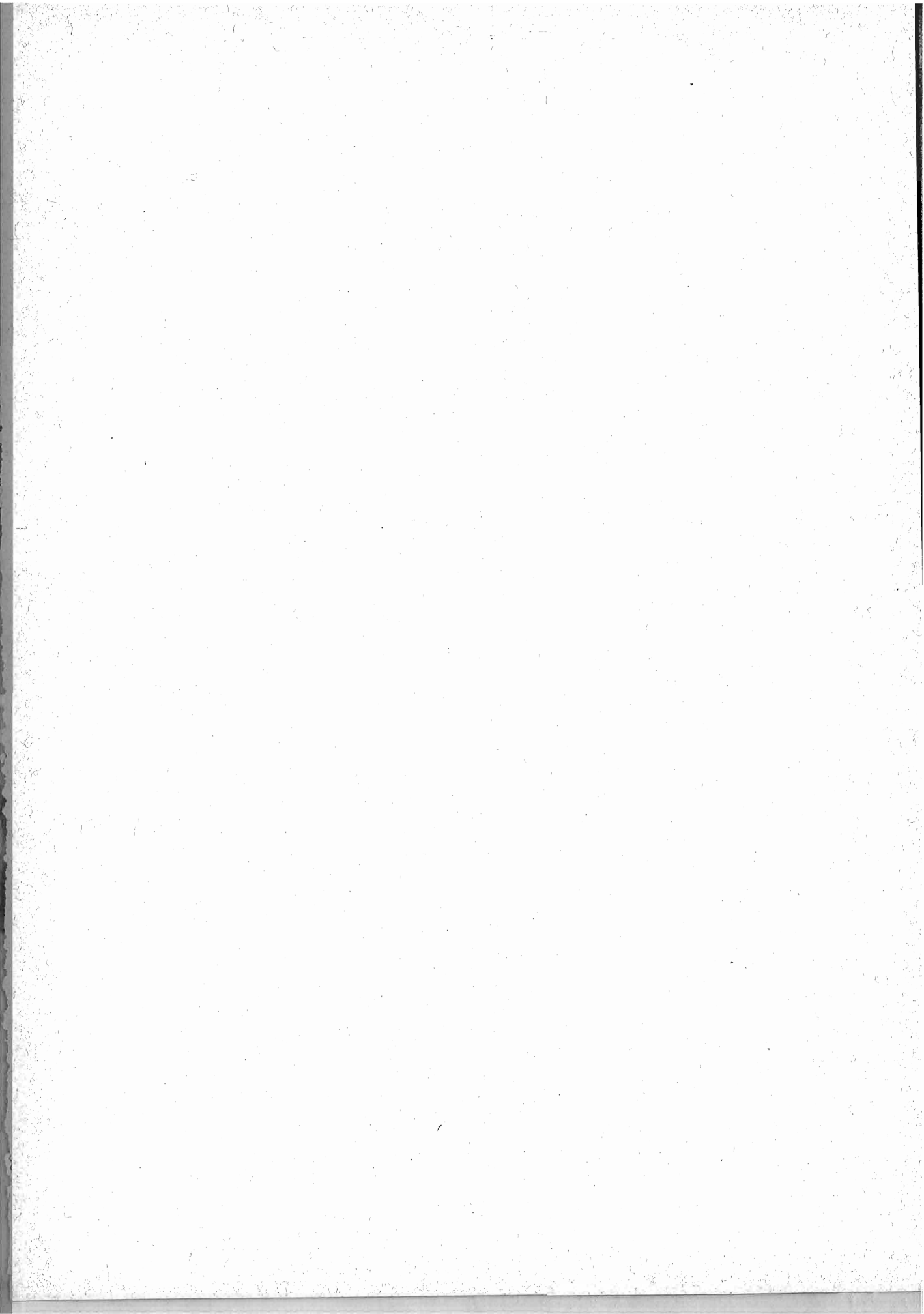

TAVOLE



Anno 1895.

CIRCONDARI	MATRIMONI	NATI									
		Totale dei nati	MASCHI					FEMMINE			
			Totale	Legittimi	Illegittimi riconosciuti da uno o da entrambi i genitori	Esposti ed illegittimi non riconosciuti	Totale	Legittime	Illegittime riconosciute da uno o da entrambi i genitori	Esposte ed illegittime non riconosciute	
Alessandria	1199	4969	2516	2453	22	41	2453	2393	15	45	
Acqui	920	4200	2129	2089	11	29	2071	2040	9	22	
Asti	1489	5907	3023	2989	6	28	2884	2861	12	11	
Casale Monferrato	1189	4957	2477	2456	4	17	2480	2458	4	18	
Novi Ligure	590	2875	1440	1421	7	12	1435	1415	3	17	
Tortona	543	2060	1032	1023	2	7	1028	1016	1	11	
Cuneo	1373	6099	3074	2982	21	71	3025	2955	16	54	
Alba	984	4418	2256	2218	6	32	2162	2126	5	31	
Mondovì	1137	4770	2405	2347	14	44	2365	2298	16	51	
Saluzzo	1055	4713	2457	2400	13	44	2256	2204	8	44	
Novara	1943	8587	4489	4385	29	75	4098	4017	25	56	
Biella	1199	4879	2427	2342	24	61	2452	2373	21	58	
Domodossola	205	1010	510	471	18	21	500	465	18	17	
Pallanza	548	2416	1254	1220	15	19	1162	1132	15	15	
Varallo	199	822	429	407	15	7	393	363	15	15	
Vercelli	1269	5449	2769	2726	8	35	2680	2641	13	26	
Torino	4201	16777	8668	8035	363	270	8109	7554	325	230	
Aosta	477	2200	1130	1027	60	43	1070	962	54	54	
Ivrea	1295	5220	2698	2634	41	23	2522	2463	32	27	
Pinerolo	864	3812	1942	1894	24	24	1870	1815	29	26	
Susa	588	2920	1446	1403	23	20	1474	1431	30	13	
Genova	2791	13091	6706	6252	174	280	6385	5978	177	230	
Albenga	325	1509	779	739	13	27	730	681	17	32	
Chiavari	717	3243	1690	1649	11	30	1553	1519	7	27	
Savona	648	3401	1735	1684	16	35	1666	1591	24	51	
Spezia	942	4867	2505	2335	118	52	2362	2196	123	43	
Porto Maurizio	368	1623	816	765	21	30	807	778	14	15	
San Remo	543	2225	1170	1094	30	46	1055	980	32	43	
Bergamo	1780	10213	5203	5128	14	61	5010	4955	20	35	
Clusone	440	2579	1345	1320	18	7	1234	1203	20	11	
Treviglio	886	4743	2440	2428	6	6	2303	2294	3	6	

STATO CIVILE PER CIRCONDARI.

Anno 1895.

Totale dei nat.-morti	NATI - MORTI						MORTI			FIGLI NATURALI LEGITTIMATI		CIRCONDARI
	MASCHI			FEMMINE			Maschi	Femmine	Totale	Maschi	Femmine	
	Totale	Legittimi	Illegittimi ed esposti	Totale	Legittime	Illegittime ed esposte						
160	103	97	6	57	53	4	2096	1890	3986	11	5	Alessandria.
140	72	72	..	68	67	1	1438	1379	2817	3	2	Acqui.
214	118	110	8	96	93	3	2188	2000	4188	6	6	Asti.
161	88	82	6	73	70	3	1852	1613	3465	4	3	Casale Monferrato.
107	54	54	..	53	53	..	1029	961	1990	5	6	Novi Ligure.
82	50	50	..	32	31	1	879	816	1695	1	5	Tortona.
289	175	161	14	114	105	9	2543	2492	5035	40	31	Cuneo.
170	102	101	1	68	67	1	1642	1506	3148	1	2	Alba.
232	126	120	6	106	98	8	1909	1771	3680	9	24	Mondovi.
215	127	122	5	88	81	7	1824	1772	3596	13	9	Saluzzo.
266	156	149	7	110	104	6	2953	2832	5785	27	13	Novara.
220	124	119	5	96	88	8	1669	1758	3427	11	8	Biella.
85	20	19	1	15	14	1	411	430	841	..	2	Domodossola.
100	61	57	4	39	37	2	866	871	1737	3	4	Pallanza.
45	27	26	1	18	12	6	353	435	788	3	..	Varallo.
157	94	91	3	63	57	6	1898	1772	3670	11	8	Vercelli.
814	442	389	53	372	320	52	7184	6757	13941	77	82	Torino.
84	52	43	9	32	23	9	902	939	1841	30	21	Aosta.
200	108	104	4	92	90	2	2081	1976	4057	6	4	Ivrea.
169	92	88	4	77	70	7	1604	1493	3097	3	6	Pinerolo.
108	60	54	6	48	47	1	1092	1069	2161	2	2	Susa.
714	373	326	47	341	303	38	5228	4934	10162	79	65	Genova.
69	39	38	1	30	28	2	680	707	1387	3	2	Albenga.
99	60	56	4	39	37	2	1077	1011	2088	13	12	Chiavari.
143	85	70	15	58	48	10	1172	1130	2302	13	25	Savona.
244	134	116	18	110	96	14	1569	1435	3004	71	70	Spezia.
73	47	40	7	26	24	2	750	756	1506	14	10	Porto Maurizio.
108	65	58	7	43	40	3	941	842	1783	11	16	San Remo.
383	221	209	12	162	154	8	3681	3528	7209	17	9	Bergamo.
98	67	63	4	31	29	2	832	864	1696	9	5	Cusume.
150	76	74	2	74	74	..	1711	1686	3397	6	2	Treviglio.

Anno 1895.

CIRCONDARI	MATRIMONI	NATI									
		Totale dei nati	MASCHI					FEMMINE			
			Totale	Legittimi	Illegittimi riconosciuti o da entrambi i genitori	Esposti ed illegittimi non riconosciuti	Totale	Legittime	Illegittime riconosciute o da entrambi i genitori	Esposte ed illegittime non riconosciute	
Brescia	1710	8458	4425	4233	40	152	4033	3849	36	148	
Breno	429	2023	1002	959	16	27	1021	983	17	21	
Chiari	681	3161	1743	1718	8	17	1418	1404	6	8	
Salò	412	1997	1015	987	18	10	982	945	24	13	
Verolanuova	411	2076	1077	1063	5	9	999	979	8	12	
Como	1822	8739	4542	4453	17	72	4197	4123	12	62	
Lecco	861	4979	2581	2572	1	8	2398	2383	2	13	
Varese	1111	5200	2691	2662	8	21	2509	2484	7	18	
Cremona	1259	6059	3069	3001	14	54	2990	2908	15	67	
Casalmaggiore	315	1332	694	679	7	8	638	624	3	11	
Crema	666	3373	1757	1731	2	24	1616	1599	..	17	
Mantova (provincia)	2279	10033	5180	4754	255	171	4853	4485	221	147	
Milano	4571	19518	10103	9458	184	461	9415	8745	159	511	
Abbiategrasso	852	4472	2346	2330	3	4	2126	2122	..	4	
Gallarate	1339	7670	3955	3947	1	7	3715	3702	4	9	
Lodi	1241	6474	3337	3300	7	30	3137	3101	5	31	
Monza	1558	9862	5163	5158	3	7	4699	4684	4	11	
Pavia	1061	5255	2721	2628	9	34	2534	2463	4	67	
Bobbio	246	1184	579	574	3	2	605	605	
Mortara	1182	4959	2598	2576	4	18	2361	2330	5	26	
Voghera	952	4059	2101	2061	8	32	1958	1920	8	30	
Sondrio	764	3743	1926	1849	21	56	1817	1746	16	55	
Belluno (provincia)	1573	7170	3793	3669	76	48	3377	3266	66	45	
Padova (id.)	3364	14937	7684	7101	339	244	7253	6740	281	232	
Rovigo (id.)	1890	8156	4270	3647	527	96	3886	3386	432	68	
Treviso (id.)	3202	14950	7715	7496	149	70	7235	7010	140	85	
Udine (id.)	3969	19581	10007	9450	360	197	9574	9076	321	177	
Venezia (id.)	2608	13382	6926	6296	403	227	6456	5886	381	189	
Verona (id.)	3024	13251	6843	6610	88	145	6408	6212	75	121	
Vicenza (id.)	3172	15926	8225	7908	164	153	7701	7427	125	149	

STATO CIVILE PER CIRCONDARI.

Anno 1895.

Totale dei nat.-morti	NATI - MORTI						MORTI			FIGLI NATURALI LEGITTIMATI		CIRCONDARI
	MASCHI			FEMMINE			Maschi	Femmine	Totale	Maschi	Femmine	
	Totale	Legittimi	Illegittimi ed esposti	Totale	Legittime	Illegittime ed esposte						
450	264	239	25	186	175	11	3207	3027	6234	30	23	Brescia.
99	56	53	3	43	40	3	716	643	1359	18	22	Breno.
151	90	89	1	61	60	1	1058	1035	2093	9	11	Chiari.
117	72	67	5	45	42	3	708	724	1432	18	10	Salò.
98	49	48	1	49	46	3	642	658	1300	8	11	Verolanuova.
389	213	205	8	176	166	10	3266	3141	6407	5	1	Como.
157	99	98	1	58	57	1	1845	1727	3572	3	7	Lecco.
150	87	86	1	63	63	..	1737	1867	3604	1	..	Varese.
296	159	153	6	137	134	3	2401	2320	4721	7	18	Cremona.
72	37	34	3	35	33	2	460	404	864	2	2	Casalmaggiore.
138	81	78	3	57	57	..	1226	1227	2453	2	2	Crema.
559	292	260	32	267	242	25	3739	3346	7085	174	149	Mantova (provincia).
604	365	334	31	239	228	11	8403	7758	16161	10	15	Milano.
124	73	72	1	51	50	1	1505	1427	2932	1	..	Abbiategrasso.
272	162	162	..	110	110	..	2516	2371	4887	2	3	Gallarate.
248	136	133	3	112	108	4	2418	2346	4764	4	4	Lodi.
353	190	190	..	163	161	2	3958	3806	7764	5	4	Monza.
207	123	117	6	84	82	2	1788	1651	3439	15	13	Pavia.
37	21	21	..	16	16	..	422	447	869	7	5	Bobbio.
133	73	73	..	60	58	2	1618	1481	3099	10	7	Mortara.
147	84	82	2	63	61	2	1684	1592	3276	10	15	Voghera.
163	110	103	7	53	49	4	1290	1334	2624	6	3	Sondrio.
217	124	112	12	93	87	6	2069	2109	4178	66	41	Belluno (provincia).
572	319	287	32	253	235	18	4556	4346	8902	227	200	Padova (id.).
299	181	142	39	118	101	17	2540	2422	4962	337	356	Rovigo (id.).
503	278	265	13	225	205	20	3969	3813	7782	110	86	Treviso (id.).
564	317	293	24	247	224	23	5953	5991	11944	289	238	Udine (id.).
507	258	220	38	249	218	31	4826	4412	9238	243	246	Venezia (id.).
597	341	319	22	256	235	21	4598	4246	8844	58	54	Verona (id.).
611	355	340	15	256	241	15	5150	4959	10109	140	122	Vicenza (id.).

Anno 1895.

CIRCONDARI	MATRIMONI	NATI								
		Totale dei nati	MASCHI				FEMMINE			
			Totale	Legittimi	Illegittimi riconosciuti da uno o da entrambi i genitori	Esposti ed illegittimi non riconosciuti	Totale	Legittime	Illegittime riconosciute da uno o da entrambi i genitori	Esposte ed illegittime non riconosciute
Bologna	2490	11702	6021	5297	463	261	5681	5012	405	264
Imola	508	2482	1289	1155	98	36	1193	1069	86	38
Vergato	409	2092	1063	915	105	43	1029	886	111	32
Ferrara	990	6906	3635	2411	1064	160	3271	2189	909	173
Cento	320	1279	661	610	88	13	618	569	34	15
Comacchio	236	1779	920	609	279	32	859	584	233	42
Forlì	509	2481	1321	906	370	45	1160	807	316	37
Cesena	729	3498	1817	1142	628	47	1681	1044	584	53
Rimini	711	3698	1855	1333	465	57	1843	1321	463	59
Modena	1148	5865	2930	2754	103	73	2935	2788	81	66
Mirandola	563	2497	1280	1154	114	12	1217	1098	101	18
Pavullo nel Frignano	548	2661	1358	1236	79	43	1303	1196	62	45
Parma	1161	5317	2722	2478	94	150	2595	2360	73	162
Borgo San Donnino	634	2712	1401	1352	19	30	1311	1269	22	20
Borgotaro	272	1278	673	654	15	4	605	585	12	8
Piacenza	1167	5439	2775	2700	30	45	2664	2582	21	61
Fiorenzuola d'Arda	469	2136	1101	1077	9	15	1085	1005	17	13
Ravenna	578	2560	1364	1067	241	56	1196	943	226	27
Faenza	421	1966	983	903	56	24	983	887	78	18
Lugo	445	2174	1107	911	163	33	1067	899	132	36
Reggio Emilia	1416	7336	3767	3559	101	107	3569	3384	93	92
Guastalla	499	2324	1196	1126	34	36	1128	1065	36	27
Arezzo	1796	8343	4302	3959	187	156	4041	3743	139	159
Firenze	4141	17460	8986	8393	238	355	8474	7948	201	325
Pistoia	878	4448	2288	2169	56	63	2160	2060	65	35
Rocca S. Casciano	380	1731	909	762	120	27	822	690	115	17
S. Miniato	889	3946	2015	1919	70	26	1931	1820	81	30
Grosseto	912	4574	2350	2111	173	66	2224	1990	169	65
Livorno	706	2496	1268	1185	33	50	1228	1128	51	49
Portoferraio	164	632	331	312	7	12	301	283	10	8
Lucca	2434	9633	4930	4641	183	106	4703	4445	151	107

STATO CIVILE PER CIRCONDARI.

Anno 1895.

Totale dei nat.-morti	NATI - MORTI						MORTI			FIGLI NATURALI LEGITTIMATI		CIRCONDARI
	MASCHI			FEMMINE			Maschi	Femmine	Totale	Maschi	Femmine	
	Totale	Legittimi	Illegittimi ed esposti	Totale	Legittime	Illegittime ed esposte						
458	261	219	42	197	165	32	4732	4400	9132	316	300	Bologna.
123	83	71	12	40	34	6	1119	1084	2203	94	80	Imola.
73	44	37	7	29	23	6	664	586	1250	100	81	Vergato.
278	140	94	46	138	86	52	2569	2336	4905	425	338	Ferrara.
41	28	27	1	13	12	1	497	470	907	45	54	Centò.
69	41	29	12	28	20	8	641	560	1201	179	164	Comacchio.
108	64	41	23	44	30	14	1100	1085	2185	252	220	Forlì.
143	76	47	29	67	41	26	1353	1293	2646	399	390	Cesena.
133	62	45	17	71	51	20	1303	1377	2680	353	316	Rimini.
223	132	123	9	91	86	5	2409	2204	4613	60	58	Modena.
102	51	46	5	51	47	4	876	911	1787	109	119	Mirandola.
144	75	67	8	69	58	11	866	837	1703	42	32	Pavullo nel Frignano.
240	123	109	14	117	100	17	2121	1971	4092	71	80	Parma.
118	60	56	4	58	57	1	1062	970	2032	18	21	Borgo San Donnino.
54	34	31	3	20	18	2	384	359	743	10	5	Borgotaro.
259	150	144	6	109	100	9	2204	2108	4312	37	35	Piacenza.
84	48	46	2	36	36	..	874	831	1705	8	10	Fiorenzuola d'Arda.
82	49	40	9	33	19	14	1069	936	2005	180	136	Ravenna.
50	31	26	5	19	18	1	840	731	1571	52	53	Faenza.
67	42	36	6	25	22	3	828	739	1567	91	86	Lugo.
363	196	185	11	167	159	8	2757	2515	5272	101	84	Reggio Emilia.
102	63	57	6	39	37	2	843	791	1634	35	13	Guastalla.
366	219	198	21	147	135	12	3311	3158	6469	152	135	Arezzo.
721	411	360	51	310	284	26	6832	6584	13216	204	200	Firenze.
149	86	73	13	63	52	11	1428	1500	2928	56	43	Pistoia.
93	58	50	8	35	29	6	757	757	1514	99	85	Rocca San Casciano.
160	99	88	11	61	58	3	1312	1239	2601	51	49	S. Miniato.
207	105	94	11	102	94	8	1517	1352	2869	116	105	Grosseto.
82	44	38	6	38	36	2	1200	1157	2357	36	31	Livorno.
28	18	17	1	10	9	1	313	186	499	7	7	Portoferraio.
447	253	236	17	194	181	13	3203	3057	6260	211	158	Lucca.

Anno 1895.

CIRCONDARI	MATRIMONI	NATI								
		Totale dei nati	MASCHI					FEMMINE		
			Totale	Legittimi	Illegittimi riconosciuti da uno o da entrambi i genitori	Esposti ed illegittimi non riconosciuti	Totale	Legittime	Illegittime riconosciute da uno o da entrambi i genitori	Esposte ed illegittime non riconosciute
Massa e Carrara	824	4327	2268	1837	319	52	2119	1752	324	43
Castelnuovo di Garfagnana	282	1209	630	495	98	37	579	480	80	19
Pontremoli	284	1368	671	595	43	33	697	634	39	24
Pisa	1760	7463	3790	3481	223	86	3673	3408	188	77
Volterra	564	2393	1237	1140	67	30	1156	1060	63	33
Siena	1043	4110	2112	1983	69	60	1998	1897	54	47
Montepulciano	562	2425	1250	1172	48	30	1175	1105	41	29
Ancona	2176	10305	5382	4951	313	118	4923	4517	277	129
Ascoli Piceno	663	3932	1993	1624	294	75	1939	1586	270	83
Fermo	750	4168	2161	2004	125	32	2007	1852	107	48
Macerata	1502	7132	3680	3415	182	83	3452	3207	150	95
Camerino	330	1565	802	708	71	28	763	668	69	26
Pesaro	789	4109	2132	1847	247	38	1977	1736	204	37
Urbino	924	4603	2393	2000	328	65	2210	1807	340	63
Perugia	1779	8073	4159	3465	418	276	3914	3278	400	236
Foligno	574	2360	1206	1009	140	57	1154	960	143	51
Orvieto	414	1783	930	818	69	43	853	739	69	45
Rieti	567	3095	1581	1392	140	49	1514	1337	133	44
Spoleto	510	2352	1183	973	152	58	1169	989	128	52
Terni	604	2918	1463	1250	139	74	1455	1252	115	88
Roma	3845	19062	9731	8039	1167	525	9331	7554	1202	575
Civitavecchia	189	902	456	391	54	11	446	387	51	8
Frosinone	1068	6390	3252	2133	1035	84	3138	2025	1027	86
Velletri	427	3051	1565	1170	363	32	1486	1107	331	48
Viterbo	929	6505	3329	2635	604	90	3176	2525	550	101
Aquila degli Abruzzi	911	4461	2272	2174	39	59	2189	2089	48	52
Avezzano	917	4537	2366	2221	124	21	2171	2020	135	16
Cittaducale	373	2041	1045	963	75	7	996	916	73	7
Solmona	831	3458	1759	1698	19	42	1699	1631	8	60
Campobasso	1055	4518	2299	2218	19	62	2219	2139	23	57
Isernia	1190	4830	2510	2458	26	26	2320	2260	26	34
Larino	1085	4469	2312	2223	34	55	2157	2103	25	29

STATO CIVILE PER CIRCONDARI.

Anno 1895.

Totale dei natl-morti	NATI - MORTI						MORTI			FIGLI NATURALI LEGITTIMATI		CIRCONDARI
	MASCHI			FEMMINE			Maschi	Femmine	Totale	Maschi	Femmine	
	Totale	Legittimi	Illegittimi ed esposti	Totale	Legittime	Illegittime ed esposte						
196	104	87	17	92	77	15	1327	1260	2587	231	195	Massa e Carrara.
33	23	21	2	10	10	..	397	377	774	29	26	Castelnuovo di Garfagnana.
74	40	35	5	34	28	6	452	511	963	58	50	Pontremoli.
299	171	158	13	128	117	11	2445	2234	4679	145	105	Pisa.
121	75	67	8	46	38	8	797	737	1534	72	67	Volterra.
223	124	120	4	99	97	2	1870	1633	3503	54	62	Siena.
132	73	68	5	59	53	6	891	879	1770	43	40	Montepulciano.
452	254	236	18	198	188	10	3429	3259	6688	250	187	Ancona.
139	75	63	12	64	47	17	1185	1180	2365	156	148	Ascoli Piceno.
181	96	91	5	85	81	4	1376	1397	2773	38	54	Fermo
347	206	186	20	141	130	11	2363	2272	4635	106	97	Macerata.
94	54	42	12	40	35	5	526	482	1008	44	45	Camerino.
197	119	100	19	78	68	10	1529	1472	3001	127	105	Pesaro.
202	124	100	24	78	65	13	1679	1660	3339	228	200	Urbino.
455	263	226	37	192	165	27	2984	2794	5778	327	320	Perugia.
96	52	39	13	44	38	6	824	781	1605	123	105	Foligno.
72	41	34	7	31	24	7	567	583	1150	82	62	Orvieto.
154	91	82	9	63	55	8	960	985	1945	51	45	Rieti.
107	64	50	14	43	31	12	821	832	1653	117	91	Spoleto.
138	87	79	8	51	47	4	888	892	1780	93	83	Terni.
1196	658	511	147	558	416	122	7604	6845	14449	568	536	Roma.
64	38	33	5	26	23	3	401	301	702	57	48	Civitavecchia.
366	216	146	70	150	100	50	2209	2135	4344	386	328	Frosinone.
204	103	76	27	101	65	36	1076	939	2015	96	67	Velletri.
223	127	108	19	96	79	17	2047	1939	3986	280	259	Viterbo.
118	70	65	5	48	46	2	1513	1670	3183	28	32	Aquila degli Abruzzi.
118	52	51	1	66	63	3	1545	1558	3103	90	84	Avezzano.
40	21	20	1	19	18	1	651	605	1256	70	51	Cittaducale.
184	106	104	2	78	76	2	1147	1177	2324	25	8	Solmona.
205	114	105	9	91	87	4	1725	1756	3481	1	3	Campobasso.
131	65	61	4	66	64	2	1741	1891	3632	12	7	Isernia.
132	103	100	3	79	74	5	1947	1937	3884	11	5	Larino.

Anno 1895.

CIRCONDARI	MATRIMONI	NATI									
		Totale dei nati	MASCHI					FEMMINE			
			Totale	Legittimi	Illegittimi riconosciuti da uno o da entrambi i genitori	Esposti ed illegittimi non riconosciuti	Totale	Legittime	Illegittime riconosciute da uno o da entrambi i genitori	Esposte ed illegittime non riconosciute	
Chieti	853	4354	2286	2203	30	53	2068	2003	20	45	
Lanciano	976	4059	2042	1972	30	40	2017	1959	39	39	
Vasto	1080	4296	2213	2148	28	37	2083	2016	26	41	
Teramo	1120	5475	2859	2718	33	108	2616	2503	31	82	
Penne	746	3699	1863	1797	21	45	1836	1759	20	57	
Avellino	1300	6181	3185	3080	29	76	2996	2890	22	84	
Ariano di Puglia	770	4172	2124	2055	21	48	2048	1979	21	48	
S. Angelo dei Lombardi	1020	5048	2615	2569	22	24	2428	2372	25	31	
Benevento	789	3887	2008	1965	38	5	1879	1832	43	4	
Cerreto Sannita	607	2538	1321	1305	5	11	1217	1200	7	10	
S. Bartolomeo in Galdo	516	2247	1118	1083	20	15	1129	1095	19	15	
Caserta	2309	11342	5900	5707	49	144	5442	5250	39	153	
Gaeta	1128	5754	2951	2826	56	69	2803	2690	52	61	
Nola	735	3712	1927	1915	8	4	1785	1769	14	2	
Piedimonte d'Alife	403	1750	898	882	8	8	852	835	8	9	
Sora	1244	5504	2860	2813	25	22	2644	2604	19	21	
Napoli	4950	22352	11362	10455	242	665	10990	10034	211	745	
Casoria	1219	5756	2978	2941	20	17	2778	2747	18	13	
Castellammare di Stabia	1444	7194	3721	3604	23	94	3473	3370	26	77	
Pozzuoli	586	3004	1574	1547	14	13	1430	1410	8	12	
Salerno	2146	10566	5374	5185	26	163	5192	5034	23	135	
Campagna	811	3772	1935	1872	48	15	1837	1780	49	8	
Sala Consilina	617	2555	1281	1224	41	16	1274	1224	40	10	
Vallo della Lucania	799	3248	1685	1610	65	10	1563	1514	41	8	
Bari delle Puglie	2848	14633	7533	7303	68	162	7100	6888	66	146	
Altamura	876	5175	2658	2584	8	66	2517	2449	12	56	
Barietta	2365	13221	6802	6608	63	131	6419	6237	57	125	
Foggia	1468	7966	4065	3902	73	90	3901	3764	51	86	
Bovino	410	2351	1173	1143	13	17	1178	1164	5	9	
San Severo	1811	6598	3400	3315	37	48	3198	3112	26	60	

STATO CIVILE PER CIRCONDARI.

Anno 1895.

Totale dei nati-morti	NATI - MORTI						MORTI			FIGLI NATURALI LEGITTIMATI		CIRCONDARI
	MASCHI			FEMMINE			Maschi	Femmine	Totale	Maschi	Femmine	
	Totale	Legittimi	Illegittimi ed esposti	Totale	Legittime	Illegittime ed esposte						
222	127	126	1	95	88	7	1515	1580	3095	25	18	Chieti.
160	90	85	5	70	68	2	1380	1471	2851	28	24	Lanciano.
186	107	105	2	79	72	7	1636	1721	3357	3	4	Vasto.
216	140	137	3	76	73	3	1958	1860	3818	32	19	Teramo.
166	91	85	6	75	73	2	1493	1550	3043	24	18	Penne.
255	148	145	3	107	106	1	2261	2305	4566	11	12	Avellino.
173	100	98	2	73	72	1	1577	1532	3109	15	17	Ariano di Puglia.
176	91	91	..	85	83	2	1755	1902	3657	1	4	S. Angelo dei Lombardi.
140	87	84	3	53	53	..	1482	1515	2997	30	34	Benevento.
127	79	75	4	48	43	5	853	892	1745	1	4	Cerreto Sannita.
110	64	64	..	46	44	2	843	946	1789	8	12	S. Bartolomeo in Galdo.
496	254	247	7	242	235	7	3972	3779	7751	34	32	Caserta.
284	155	152	3	129	124	5	1858	1797	3655	19	22	Gaeta.
160	87	86	1	73	72	1	1432	1440	2872	9	10	Nola.
54	25	23	2	29	27	2	617	623	1240	2	1	Piedimonte d'Alife.
255	147	143	4	108	108	..	1764	1686	3450	52	35	Sora.
1585	861	771	90	724	651	73	10052	9560	19612	216	208	Napoli.
295	151	146	5	144	141	3	2318	2092	4410	13	18	Casoria.
419	227	218	9	192	180	12	2866	2626	5492	50	39	Castellammare di Stabia.
132	74	72	2	58	58	..	992	912	1904	6	5	Pozzuoli.
590	340	328	12	250	239	11	4305	4120	8425	10	6	Salerno.
199	101	98	3	98	94	4	1354	1393	2747	6	8	Campagna.
97	57	56	1	40	39	1	792	878	1670	4	3	Sala Consilina.
32	19	18	1	13	9	4	900	961	1861	24	18	Vallo della Lucania.
653	356	341	15	297	284	13	5641	5607	11248	40	49	Bari delle Puglie.
164	91	91	..	73	71	2	2494	2467	4961	14	13	Altamura.
890	482	471	11	408	398	10	5055	4855	9910	38	33	Barletta.
469	298	286	12	171	166	5	3043	2762	5805	16	22	Foggia.
99	48	47	1	51	50	1	1049	1006	2055	5	1	Bovino.
139	77	75	2	62	58	4	2392	2279	4671	13	18	San Severo.

Anno 1895.

CIRCONDARI	MATRIMONI	NATI								
		Totale dei nati	MASCHI				FEMMINE			
			Totale	Legittimi	Illegittimi riconosciuti o da entrambi i genitori	Esposti ed illegittimi non riconosciuti	Totale	Legittime	Illegittime riconosciute o da entrambi i genitori	Esposte ed illegittime non riconosciute
Lecce	1006	6073	3072	2960	38	74	3001	2872	49	8
Brindisi	993	5652	2914	2796	36	82	2738	2609	33	9
Gallipoli	1028	6171	3199	3093	27	79	2972	2866	17	8
Taranto	1503	7969	3986	3810	71	105	3983	3804	61	11
Potenza	1432	6351	3210	3074	24	112	3141	3017	31	9
Lagonegro	997	4045	2152	2020	83	49	1893	1790	66	3
Matera	1076	4958	2535	2440	44	51	2423	2338	36	4
Melfi	979	4574	2318	2245	10	63	2256	2164	15	7
Catanzaro	1229	5822	3030	2827	69	134	2792	2589	96	10
Cotrone	702	3085	1596	1460	99	37	1489	1362	75	5
Monteleone di Calabria	1005	5722	2937	2834	54	49	2785	2677	49	7
Nicastro	964	4485	2355	2214	30	111	2130	1981	30	11
Cosenza	1731	7962	4175	3858	96	221	3787	3513	70	20
Castrovillari	992	4320	2187	2040	105	42	2133	2022	77	1
Paola	879	4040	2046	1920	34	92	1994	1855	42	1
Rossano	591	2615	1357	1245	65	47	1258	1166	49	1
Reggio di Calabria	1114	5481	2794	2665	22	107	2687	2553	24	1
Gerace	1082	5264	2713	2492	40	181	2551	2354	31	1
Palmi	1071	6077	3122	2989	32	101	2955	2842	23	1
Caltanissetta	986	5023	2590	2481	37	72	2433	2306	28	1
Piazza Armerina	786	4179	2150	1979	56	115	2029	1878	55	1
Terranova di Sicilia	645	3053	1585	1512	26	47	1468	1398	17	1
Catania	2112	10606	5471	5055	214	202	5135	4708	187	1
Acireale	936	4846	2473	2383	31	59	2373	2287	25	1
Caltagirone	936	4954	2534	2375	43	116	2420	2260	39	1
Nicosia	911	4389	2218	2047	93	78	2171	2013	85	1
Girgenti	1868	9785	4967	4701	120	146	4818	4407	105	1
Bivona	660	2915	1511	1406	52	53	1404	1321	45	1
Sciacca	555	2335	1220	1155	6	59	1115	1048	4	1
Messina	1592	8927	4523	4093	136	284	4414	3947	157	1
Castroreale	774	3868	2041	1979	33	29	1827	1772	32	1
Mistretta	493	2356	1223	1132	39	52	1133	1031	50	1
Patti	849	4430	2232	2091	54	87	2198	2017	66	1

STATO CIVILE PER CIRCONDARI.

Anno 1895.

Totale dei natl.-morti	NATI - MORTI						MORTI			FIGLI NATURALI LEGITTIMATI		CIRCONDARI
	MASCHI			FEMMINE			Maschi	Femmine	Totale	Maschi	Femmine	
	Totale	Legittimi	Illegittimi ed esposti	Totale	Legittime	Illegittime ed esposte						
152	98	95	3	54	51	3	2214	2117	4331	40	29	Lecco.
202	126	123	3	76	72	4	1995	1813	3808	16	10	Brindisi.
171	113	108	5	58	56	2	2087	1939	4026	9	12	Gallipoli.
279	203	195	8	176	162	14	2925	2869	5794	44	37	Taranto.
268	158	154	4	110	108	2	2665	2696	5361	9	11	Potenza.
117	66	56	10	51	42	9	1292	1311	2603	8	9	Lagonegro.
213	116	112	4	97	92	5	1968	1848	3816	3	6	Matera.
238	185	133	2	103	99	4	2016	2228	4244	19	17	Melfi.
310	199	179	20	111	102	9	1952	1838	3790	17	25	Catanzaro.
73	43	40	3	30	25	5	923	872	1795	13	17	Cotrone.
140	79	75	4	61	54	7	1945	1994	3939	30	27	Monteleone di Calabria.
152	90	85	5	62	54	8	1353	1386	2739	16	12	Nicastro.
204	123	109	14	81	70	11	1956	2201	4157	38	25	Cosenza.
190	96	85	11	94	84	10	1290	1357	2647	8	10	Castrovillari.
185	96	92	4	89	77	12	1134	1289	2423	5	8	Paola.
73	40	37	3	33	31	2	744	786	1530	20	15	Rossano.
240	143	137	6	97	93	4	2155	2073	4228	16	12	Reggio di Calabria.
193	93	90	3	100	90	10	1980	1939	3919	15	12	Gerace.
234	124	122	2	110	102	8	2452	2368	4820	12	14	Palmi.
187	99	97	2	88	82	6	1935	1831	3766	29	23	Caltanissetta.
135	63	55	8	72	65	7	1855	1681	3536	24	16	Piazza Armerina.
99	59	57	2	40	39	1	1134	1090	2224	30	17	Terranova di Sicilia.
450	239	202	37	211	176	35	4130	3850	7980	98	81	Catania.
175	97	91	6	78	73	5	1601	1595	3196	7	7	Acireale.
255	144	135	9	111	108	3	2216	2129	4345	29	28	Caltagirone.
242	127	107	20	115	95	20	1892	1843	3735	61	67	Nicosia.
481	274	262	12	207	193	14	3161	3017	6178	129	102	Girgenti.
109	58	56	2	51	44	7	1182	1041	2223	48	54	Bivona.
35	20	16	4	15	15	..	924	955	1879	7	3	Sciacca.
234	132	113	19	102	97	5	2780	2644	5424	74	50	Messina.
143	74	68	6	69	64	5	1366	1382	2748	32	25	Castroreale.
101	55	52	3	46	44	2	780	804	1584	32	28	Mistretta.
183	107	93	14	76	67	9	1251	1232	2483	17	12	Patti.

Anno 1895.

CIRCONDARI	MATRIMONI	NATI								
		Totale dei nati	MASCHI				FEMMINE			
			Totale	Legittimi	Illegittimi riconosciuti da uno o da entrambi i genitori	Esposti ed illegittimi non riconosciuti	Totale	Legittime	Illegittime riconosciute da uno o da entrambi i genitori	Esposte ed illegittime non riconosciute
Palermo	3594	17278	8855	8490	132	233	8423	8048	136	239
Cefalù	864	3762	1953	1835	48	70	1809	1691	45	73
Corleone	440	2147	1112	1009	60	43	1035	948	47	40
Termini Imerese	1072	4424	2297	2146	92	59	2127	1993	75	59
Siracusa	909	4901	2518	2320	77	121	2383	2199	62	122
Modica	1493	8089	4119	3880	40	249	3970	3645	43	282
Noto	666	3436	1796	1670	23	103	1640	1514	14	112
Trapani	1132	5587	2853	2749	51	53	2734	2648	48	38
Alcamo	716	3760	1988	1910	37	41	1772	1709	21	42
Mazzara del Vallo	722	3480	1805	1692	20	93	1675	1561	11	103
Cagliari	1226	5591	2828	2654	105	69	2763	2576	96	91
Iglesias	635	2917	1463	1344	90	29	1454	1318	98	38
Lanusei	510	2361	1240	1125	93	22	1121	1033	66	22
Oristano	913	4010	2032	1832	154	46	1978	1733	190	55
Sassari	676	3251	1660	1556	64	40	1591	1494	62	35
Alghero	374	1652	847	809	19	19	805	763	28	14
Nuoro	343	2167	1088	954	113	21	1079	946	116	17
Ozieri	256	1544	819	740	57	22	725	661	52	12
Tempio Pausania	263	1117	563	498	61	4	554	508	40	6
REGNO	228152	1092102	561478	525332	20985	15161	530624	496231	19307	15086

STATO CIVILE PER CIRCONDARI.

Anno 1895.

Totale dei nat.-morti	NATI - MORTI						MORTI			FIGLI NATURALI LEGITTIMATI		CIRCONDARI
	MASCHI			FEMMINE			Maschi	Femmine	Totale	Maschi	Femmine	
	Totale	Legittimi	Illegittimi ed esposti	Totale	Legittime	Illegittime ed esposte						
895	536	517	19	359	351	8	6310	6298	12608	270	248	Palermo.
106	59	55	4	47	44	3	1180	1115	2295	37	25	Cefalù.
106	65	60	5	41	35	6	782	799	1581	31	21	Corleone.
128	67	61	6	61	54	7	1472	1532	3004	71	57	Termini Imerese.
183	95	87	8	88	80	8	1963	1803	3766	74	63	Siracusa.
359	210	180	30	149	127	22	2756	2829	5585	27	16	Modica.
137	82	75	7	55	47	8	1178	1222	2400	29	20	Noto.
198	121	118	3	77	74	3	1694	1629	3323	34	26	Trapani.
148	80	79	1	68	67	1	1371	1300	2671	22	25	Alcamo.
161	87	85	2	74	68	6	1493	1331	2824	13	10	Mazzara del Vallo.
160	88	73	15	72	64	8	2292	2017	4309	72	52	Cagliari.
128	63	55	8	65	57	8	1198	1078	2276	43	50	Iglesias.
54	29	23	6	25	22	3	1113	1026	2139	39	29	Lanusei.
120	67	58	9	53	42	11	1733	1764	3497	46	47	Oristano.
112	62	54	8	50	46	4	1300	1219	2519	26	22	Sassari.
53	24	23	1	29	28	1	586	545	1131	7	5	Alghero.
76	44	37	7	32	26	6	907	895	1802	13	16	Nuoro.
37	18	14	4	19	15	4	619	610	1229	12	8	Ozieri.
36	20	19	1	16	12	4	379	314	693	49	39	Tempio Pausania.
45896	25862	23695	2167	20034	18263	1771	399390	384423	783813	12845	11437	REGNO.

Anno 1895.

PROVINCIE E COMPARTIMENTI	MATRIMONI	NATI									
		Totale dei nati	MASCHI					FEMMINE			
			Totale	Legittimi	Illegittimi riconosciuti o da entrambi i genitori	Esposti ed illegittimi non riconosciuti	Totale	Legittime	Illegittime riconosciute da uno o da entrambi i genitori	Esposte ed illegittime non riconosciute	
Alessandria	5930	24968	12617	12481	52	134	12351	12188	44	124	
Cuneo	4549	20000	10192	9947	54	191	9808	9583	45	180	
Novara	5363	23163	11878	11551	109	218	11285	10991	107	187	
Torino	7425	30929	15884	14993	511	380	15045	14225	470	350	
Piemonte	23267	99060	50571	48922	726	923	48489	46982	666	841	
Genova	5423	26111	13415	12659	332	424	12696	11965	348	383	
Porto Maurizio	911	3848	1986	1859	51	76	1862	1758	46	58	
Liguria	6334	29959	15401	14518	383	500	14558	13723	394	441	
Bergamo	3106	17535	8988	8876	38	74	8547	8452	43	52	
Brescia	3593	17715	9262	8960	87	215	8453	8160	91	202	
Como	3794	18918	9814	9687	26	101	9104	8990	21	93	
Cremona	2240	10764	5520	5411	23	86	5244	5131	18	95	
Mantova	2279	10033	5180	4754	255	171	4853	4485	221	147	
Milano	9561	47996	24904	24197	198	509	23092	22354	172	566	
Pavia	3441	15457	7999	7839	24	136	7458	7318	17	123	
Sondrio	764	3743	1926	1849	21	56	1817	1746	16	55	
Lombardia	23778	142161	73593	71573	672	1348	68568	66636	599	1333	
Belluno	1573	7170	3703	3669	76	48	3377	3266	66	45	
Padova	3364	14937	7684	7101	339	244	7253	6740	281	232	
Rovigo	1890	8156	4270	3647	527	96	3886	3386	432	63	
Treviso	3202	14950	7715	7496	149	70	7235	7010	140	81	
Udine	3969	19581	10007	9450	360	197	9574	9076	321	177	
Venezia	2608	13332	6926	6296	403	227	6456	5886	381	181	
Verona	3024	13251	6843	6610	88	145	6408	6212	75	121	
Vicenza	3172	15926	8225	7908	164	153	7701	7427	125	141	
Veneto	22802	107353	55463	52177	2106	1180	51890	49003	1821	1066	
Bologna	3407	16276	8373	7367	666	340	7903	6967	602	33	
Ferrara	1546	9964	5216	3630	1381	205	4748	3342	1176	23	
Forlì	1949	9877	4993	3381	1463	149	4684	3172	1363	14	
Modena	2259	11023	5568	5144	296	128	5455	5082	244	12	
Parma	2067	9307	4796	4484	128	184	4511	4214	107	19	
Piacenza	1636	7575	3876	3777	39	60	3699	3587	38	7	
Ravenna	1444	6700	3454	2881	460	113	3246	2729	436	8	
Reggio nell'Emilia	1915	9660	4963	4685	135	143	4697	4449	129	11	
Emilia	16223	80182	41239	35349	4568	1322	38943	33542	4095	131	

CIVILE PER PROVINCE E COMPARTIMENTI.

Anno 1895.

Totale dei nat.-morti	NATI - MORTI						MORTI			FIGLI NATURALI LEGITTIMATI		PROVINCIE E COMPARTIMENTI
	MASCHI			FEMMINE			Maschi	Femmine	Totale	Maschi	Femmine	
	Totale	Legittimi	Illegittimi ed esposti	Totale	Legittime	Illegittime ed esposte						
864	485	465	20	379	367	12	9482	8659	18141	30	27	Alessandria
906	530	504	26	376	351	25	7918	7541	15459	63	66	Cuneo
823	482	461	21	341	312	29	8150	8098	16248	55	35	Novara
1375	754	678	76	621	550	71	12863	12234	25097	118	115	Torino
3968	2251	2108	143	1717	1580	137	38413	36532	74945	266	243	Piemonte
1269	691	606	85	578	512	66	9726	9217	18943	179	174	Genova
181	112	98	14	69	64	5	1691	1598	3289	25	26	Porto Maurizio
1450	803	704	99	647	576	71	11417	10815	22232	204	200	Liguria
631	364	346	18	267	257	10	6224	6078	12302	32	16	Bergamo
915	531	496	35	384	363	21	6331	6087	12418	83	77	Brescia
696	399	389	10	297	286	11	6848	6735	13583	9	8	Como
506	277	265	12	229	224	5	4087	3951	8038	11	22	Cremona
559	292	260	32	267	242	25	3739	3346	7085	174	149	Mantova
1601	926	891	35	675	657	18	18800	17708	36508	22	26	Milano
524	301	293	8	223	217	6	5512	5171	10683	42	40	Pavia
163	110	103	7	53	49	4	1290	1334	2624	6	3	Sondrio
5595	3200	3043	157	2395	2295	100	52331	50410	102741	379	341	Lombardia
217	124	112	12	93	87	6	2069	2109	4178	66	41	Belluno
572	319	287	32	253	235	18	4556	4346	8902	227	200	Padova
299	181	142	39	118	101	17	2540	2422	4962	337	356	Rovigo
503	278	265	13	225	205	20	3969	3813	7782	110	86	Treviso
564	317	293	24	247	224	23	5953	5991	11944	289	238	Udine
507	258	220	38	249	218	31	4826	4412	9238	243	246	Venezia
597	341	319	22	256	225	21	4598	4246	8844	58	54	Verona
611	355	340	15	256	241	15	5150	4959	10109	140	122	Vicenza
3370	2173	1978	195	1697	1546	151	33661	32298	65959	1470	1343	Veneto
654	388	327	61	266	222	44	6515	6070	12585	510	461	Bologna
388	209	150	59	179	118	61	3647	3366	7013	649	556	Ferrara
384	202	133	69	182	122	60	3756	3755	7511	1004	926	Forlì
469	258	236	22	211	191	20	4151	3952	8103	211	209	Modena
412	217	196	21	195	175	20	3567	3300	6867	99	106	Parma
343	198	190	8	145	136	9	3078	2939	6017	45	45	Piacenza
199	122	102	20	77	59	18	2737	2406	5143	323	275	Ravenna
465	259	242	17	206	196	10	3600	3306	6906	136	97	Reggio nell'Emilia
3314	1853	1576	277	1461	1219	242	31051	29094	60145	2977	2675	Emilia

Anno 1895.

PROVINCIE E COMPARTIMENTI	MATRIMONI	NATI								
		Totale dei nati	MASCHI					FEMMINE		
			Totale	Legittimi	Illegittimi riconosciuti o da entrambi i genitori	Esposti ed illegittimi non riconosciuti	Totale	Legittime	Illegittime riconosciute o da uno dei genitori	Esposte ed illegittime non riconosciute
Arezzo	1796	8343	4302	3959	187	156	4041	3743	139	159
Firenze	6288	27585	14198	13243	484	471	13387	12518	462	407
Grosseto	912	4574	2350	2111	173	66	2224	1990	169	65
Livorno	870	3128	1599	1497	40	62	1529	1411	61	57
Lucca	2434	9633	4930	4641	183	106	4703	4445	151	107
Massa e Carrara	1390	6904	3509	2927	460	122	3395	2866	443	86
Pisa	2324	9856	5027	4621	290	116	4829	4468	251	110
Siena	1605	6535	3362	3155	117	90	3173	3002	95	76
Toscana	17619	76558	39277	36154	1934	1189	37281	34443	1771	1067
Ancona	2176	10305	5382	4951	313	118	4923	4517	277	129
Ascoli Piceno	1413	8100	4154	3628	419	107	3946	3438	377	131
Macerata	1832	8697	4482	4118	253	111	4215	3875	219	121
Pesaro e Urbino	1713	8712	4525	3847	575	103	4187	3543	544	100
Marche	7134	35814	18543	16544	1560	439	17271	15373	1417	481
Perugia-Umbria	4448	20581	10522	8907	1058	557	10059	8555	988	516
Roma-Lazio	6458	35910	18333	14368	3223	742	17577	13598	3161	318
Aquila degli Abruzzi	3032	14497	7442	7056	257	129	7055	6656	264	135
Campobasso	3330	13817	7121	6899	79	143	6696	6502	74	120
Chieti	2909	12709	6541	6323	88	130	6168	5958	85	125
Teramo	1866	9174	4722	4515	54	153	4452	4262	51	139
Abruzzi e Molise	11137	50197	25826	24793	478	555	24371	23378	474	519
Avellino	3090	15396	7924	7704	72	148	7472	7241	68	163
Benevento	1912	8672	4447	4353	63	31	4225	4127	69	29
Caserta	5819	28062	14536	14143	146	247	13526	13148	132	246
Napoli	8199	38306	19635	18547	299	789	18671	17561	263	347
Salerno	4373	20141	10275	9891	180	204	9866	9552	153	161
Campania	23393	110577	56817	54638	760	1419	55760	51629	685	1446
Bari delle Puglie	6089	33029	16993	16495	139	359	16036	15574	135	327
Foggia	3189	16915	8638	8360	123	155	8277	8040	82	155
Lecce	4530	25865	13171	12659	172	340	12694	12151	160	383
Puglie	13808	75809	38802	37514	434	854	37007	35765	377	865

CIVILE PER PROVINCE E COMPARTIMENTI.

Anno 1895.

Totale dei nati-morti	NATI - MORTI						MORTI			FIGLI NATURALI LEGITTIMATI		PROVINCIE E COMPARTIMENTI
	MASCHI			FEMMINE			Maschi	Femmine	Totale	Maschi	Femmine	
	Totale	Legittimi	Illegittimi ed esposti	Totale	Legittime	Illegittime ed esposte						
366	219	198	21	147	135	12	3311	3158	6469	152	135	Arezzo
1123	654	571	83	469	423	46	10329	9930	20259	410	377	Firenze
207	105	94	11	102	94	8	1517	1352	2869	116	105	Grosseto
110	62	55	7	48	45	3	1513	1343	2856	43	38	Livorno
447	253	236	17	194	181	13	3203	3057	6260	211	158	Lucca
303	167	143	24	136	115	21	2176	2148	4324	318	271	Massa e Carrara
420	246	225	21	174	155	19	3242	2971	6213	217	172	Pisa
355	197	188	9	158	150	8	2761	2512	5273	97	102	Siena
3331	1903	1710	193	1428	1298	130	28052	26471	54523	1564	1358	Toscana
452	254	236	18	198	188	10	3429	3259	6688	250	187	Ancona
320	171	154	17	149	128	21	2561	2577	5138	194	202	Ascoli Piceno
441	260	228	32	181	165	16	2889	2754	5643	150	142	Macerata
399	243	200	43	156	133	23	3208	3132	6340	355	305	Pesaro e Urbino
1612	928	818	110	684	614	70	12087	11722	23809	949	836	Marche
1022	598	510	88	424	360	64	7044	6867	13911	793	706	Perugia-Umbria
2053	1142	874	268	911	683	228	13337	12159	25496	1387	1238	Roma-Lazio
460	249	240	9	211	203	8	4856	5010	9866	213	175	Aquila degli Abruzzi
518	282	266	16	236	225	11	5413	5584	10997	24	15	Campobasso
568	324	316	8	244	228	16	4531	4772	9303	56	46	Chieti
382	231	222	9	151	146	5	3451	3410	6861	56	37	Teramo
1928	1086	1044	42	842	802	40	18251	18776	37027	349	273	Abruzzi e Molise
604	339	334	5	265	261	4	5593	5739	11332	27	33	Avellino
377	230	223	7	147	140	7	3178	3353	6531	39	50	Benevento
1249	668	651	17	581	566	15	9643	9325	18968	116	100	Caserta
2431	1313	1207	106	1118	1030	88	16228	15190	31418	285	270	Napoli
918	517	500	17	401	381	20	7351	7352	14703	44	35	Salerno
5579	3067	2915	152	2512	2378	134	41993	40959	82952	511	488	Campania
1707	929	903	26	778	753	25	13190	12929	26119	92	95	Bari delle Puglie
707	423	408	15	284	274	10	6484	6047	12531	34	41	Foggia
904	540	521	19	364	341	23	9221	8738	17959	109	88	Lecce
3318	1892	1832	60	1426	1368	58	28895	27714	56609	235	224	Puglie

Anno 1895.

PROVINCIE E COMPARTIMENTI	MATRIMONI	NATI								
		Totale dei nati	MASCHI				FEMMINE			
			Totale	Legittimi	Illegittimi riconosciuti da uno o da entrambi i genitori	Esposti ed illegittimi non riconosciuti	Totale	Legittime	Illegittime riconosciute da uno o da entrambi i genitori	Esposte ed illegittime non riconosciute
Potenza - Basilicata	4484	19928	10215	9779	161	275	9713	9309	148	256
Catanzaro	3900	19114	9918	9835	252	331	9196	8609	250	337
Cosenza	4193	18987	9765	9063	300	402	9172	8556	288	378
Reggio di Calabria	3267	16822	8629	8146	94	389	8193	7749	78	366
Calabrie	11360	54873	28312	26544	646	1122	26561	24914	566	1081
Caltanissetta	2417	12255	6325	5972	119	234	5930	5582	100	248
Catania	4895	24795	12696	11860	381	455	12099	11268	336	495
Girgenti	3083	15035	7698	7262	178	258	7337	6776	154	407
Messina	3708	19581	10009	9295	262	452	9572	8767	305	500
Palermo	5970	27611	14217	13480	332	405	13394	12680	303	411
Siracusa	3068	16426	8433	7820	140	473	7993	7358	119	516
Trapani	2570	12827	6646	6351	108	187	6181	5918	80	183
Sicilia	25711	128530	66024	62040	1520	2464	62506	58349	1397	2760
Cagliari	3284	14879	7563	6955	442	166	7316	6660	450	206
Sassari	1912	9731	4977	4557	314	106	4754	4372	298	84
Sardegna	5196	24610	12540	11512	756	272	12070	11032	748	290
REGNO	228152	1092102	561478	525332	20985	15161	530624	496231	19307	15086

CIVILE PER PROVINCE E COMPARTIMENTI.

Anno 1895.

Totale del natl.-morti	NATI - MORTI						MORTI			FIGLI NATURALI LEGITTIMATI		PROVINCIE E COMPARTIMENTI
	MASCHI			FEMMINE			Maschi	Femmine	Totale	Maschi	Femmine	
	Totale	Legittimi	Illegittimi ed esposti	Totale	Legittime	Illegittime ed esposte						
836	475	455	20	361	341	20	7941	8083	16024	39	43	Potenza - Basilicata
675	411	379	32	264	235	29	6178	6090	12268	76	81	Catanzaro
652	355	323	32	297	262	35	5124	5633	10757	71	58	Cosenza
667	360	349	11	307	285	22	6587	6380	12967	43	38	Reggio di Calabria
1994	1126	1051	75	868	782	86	17884	18103	35987	190	177	Calabria
421	221	209	12	200	186	14	4924	4602	9526	83	56	Caltanissetta
1122	607	535	72	515	452	63	9839	9417	19256	195	183	Catania
625	352	334	18	273	252	21	5267	5013	10280	184	159	Girgenti
661	368	326	42	293	272	21	6177	6062	12239	155	115	Messina
1235	727	693	34	508	484	24	9744	9744	19488	409	351	Palermo
679	387	342	45	292	254	38	5897	5854	11751	130	99	Siracusa
507	288	282	6	219	209	10	4558	4260	8818	69	61	Trapani
5250	2950	2721	229	2300	2109	191	46406	44952	91358	1225	1024	Sicilia
462	247	209	38	215	185	30	6336	5885	12221	200	178	Cagliari
314	168	147	21	146	127	19	3791	3583	7374	107	90	Sassari
776	415	356	59	361	312	49	10127	9468	19595	307	268	Sardegna
45896	25802	23695	2167	20084	18263	1771	399390	384423	783813	12845	11437	REGNO

TAVOLA II — MOVIMENTO PER COMUNI CAPOLUOGHI DI PROVINCIA, DI CIRCONDARIO O DISTRETTO.

Anno 1895.

Anno 1895.

COMUNI CAPOLUOGHI DI PROVINCIA, DI CIRCONDARIO O DISTRETTO	MATRIMONI	NATI										NATI-MORTI						MORTI			Figli naturali legittimati			
		Totale dei nati		MASCHI					FEMMINE					Totale dei nati-morti		MASCHI			FEMMINE			Totale	Maschi	Femmine
				Totale	Legittimi	Illegittimi riconosciuti da uno o da entrambi i genitori	Esposti ed illegittimi non riconosciuti	Totale	Legittime	Illegittime riconosciute da uno o da entrambi i genitori	Esposte ed illegittime non riconosciute	Totale	Legittimi			Illegittimi ed esposti	Totale	Legittime	Illegittime ed esposte	Maschi	Femmine			
		Maschi	Femmine																					
Alessandria	468	1962	979	929	17	33	983	935	9	39	72	46	41	5	26	22	4	925	771	1696	10	5		
Acqui	102	448	232	215	2	15	216	202	4	10	14	10	10	..	4	4	..	168	169	337	..	1		
Asti	270	1062	564	546	2	16	498	483	5	10	74	42	34	8	32	32	..	474	418	892	3	5		
Casale Monferrato	194	854	455	442	2	11	399	386	2	10	61	31	28	3	30	28	2	411	323	734	1	2		
Novi Ligure	91	487	252	241	4	7	235	224	..	11	10	2	3	..	7	7	..	185	173	358	4	5		
Tortona	139	467	232	225	1	6	235	230	..	5	17	15	15	..	2	2	..	190	167	357	1	5		
Ancona	348	1578	825	727	58	40	753	644	64	45	57	24	18	6	33	30	3	569	528	1097	49	32		
Aquila degli Abruzzi.	105	645	330	270	10	50	315	250	16	49	35	23	20	3	12	11	1	236	224	460	16	20		
Avezzano	56	329	179	170	7	2	150	146	2	2	4	2	2	..	2	2	..	94	107	201	11	3		
Cittaducale	33	147	68	65	1	2	79	76	2	1	7	5	5	..	2	2	..	41	47	88		
Solmona	127	591	296	268	6	22	295	253	..	42	33	17	17	..	16	16	..	196	203	399	1	2		
Arezzo	321	1316	692	646	13	33	624	575	14	35	79	51	51	..	28	28	..	593	567	1160	11	18		
Ascoli Piceno.	178	846	458	339	101	18	388	291	80	17	28	12	7	5	16	11	5	237	239	526	57	57		
Fermo	116	657	340	325	9	6	317	302	4	11	26	15	15	..	11	11	..	246	252	498	6	12		
Avellino.	173	918	465	391	7	67	453	377	4	72	57	34	33	1	23	22	1	277	300	577	3	4		
Ariano di Puglia	138	811	393	360	4	29	418	382	5	31	62	33	32	1	29	29	..	213	252	465	5	6		
S. Angelo dei Lombardi	58	235	120	116	..	4	115	106	2	7	10	2	2	..	8	8	..	92	114	206	..	1		
Bari delle Puglie	548	2821	1439	1352	45	42	1382	1288	55	39	269	149	137	12	120	109	11	1185	1244	2429	26	32		
Altamura	159	911	455	448	1	6	456	448	2	6	24	13	13	..	11	11	..	504	474	978	2	4		
Barletta	329	1653	866	843	6	17	787	763	4	20	116	58	57	1	58	58	..	653	586	1239	4	1		
Belluno.	127	648	357	347	5	5	291	287	..	4	23	13	10	3	10	9	1	221	207	428	4	5		
Agordo	27	101	55	52	..	3	46	44	..	2	25	34	59	1	1		
Auronzo	32	140	72	71	68	63	2	3	7	5	5	..	2	2	..	41	36	77		
Feltre	113	537	296	288	1	7	241	237	1	3	24	12	8	4	12	12	..	180	191	371	8	7		
Fonzaso	44	208	102	99	2	1	106	102	4	..	8	5	5	..	3	3	..	55	54	109	2	1		
Longarone	39	154	78	74	3	2	76	74	..	2	45	38	83		
Pieve di Cadore	32	112	41	39	..	2	71	67	2	2	22	34	56		

Segue TAVOLA II — MOVIMENTO PER COMUNI CAPOLUOGHI DI PROVINCIA, DI CIRCONDARIO O DISTRETTO.

Anno 1895.

Anno 1895.

COMUNI CAPOLUOGHI DI PROVINCIA, DI CIRCONDARIO O DISTRETTO	MATRIMONI	NATI										NATI-MORTI						MORTI			Figli naturali legittimati					
		Totale dei nati	MASCHI					FEMMINE					Totale dei nati-morti	MASCHI			FEMMINE			Maschi	Femmine	Totale	Maschi	Femmine		
			Totale	Legittimi	Illegittimi riconosciuti da uno o da entrambi i genitori	Illegittimi riconosciuti non riconosciuti	..	Totale	Legittime	Illegittime riconosciute da uno o da entrambi i genitori	Esposte ed illegittime non riconosciute	..		Totale	Legittimi	Illegittimi ed esposti	Totale	Legittime	Illegittime ed esposte						Maschi	Femmine
Benevento	167	833	457	435	22	..	376	348	28	..	38	21	19	2	17	17	..	329	314	643	22	24				
Cerreto Sannita	35	147	73	72	..	1	74	74	14	8	8	..	6	6	..	58	72	125				
S. Bartolomeo in Galdo	100	354	185	183	1	1	169	168	1	..	25	12	12	..	13	13	..	146	144	290				
Bergamo	275	1283	712	656	3	53	571	538	6	27	104	69	59	10	35	29	6	760	646	1406	5	..				
Clusone	30	182	98	98	84	81	..	3	5	4	4	..	1	1	..	53	58	111				
Treviglio	119	522	261	257	..	4	261	258	..	3	20	11	11	..	9	9	..	254	215	469	2	..				
Bologna	930	3571	1794	1482	114	198	1777	1482	91	204	174	106	86	20	68	45	23	1806	1748	3554	97	83				
Imola	212	942	490	425	41	24	452	389	38	25	42	27	22	5	15	13	2	482	454	936	43	33				
Vergato	59	195	106	94	7	5	89	81	7	1	5	1	1	..	4	4	..	57	61	118	19	9				
Brescia	418	1918	997	864	16	117	921	788	10	123	172	107	92	15	65	55	10	1056	994	2050	13	11				
Breno	33	90	41	37	1	3	49	47	1	1	9	3	3	..	6	4	2	26	26	52	2	..				
Chiari	86	393	238	232	2	4	155	151	1	3	19	12	11	1	7	7	..	158	149	307	1	4				
Salò	31	125	55	52	2	1	70	66	1	3	5	3	2	1	2	2	..	72	58	130	1	..				
Verolanova	44	192	96	95	..	1	96	94	1	1	10	6	6	..	4	2	2	56	69	125	2	3				
Cagliari	276	1348	697	616	34	47	646	542	37	67	73	41	29	12	32	26	6	600	476	1076	34	27				
Iglesias	87	430	215	194	15	6	215	196	12	7	25	11	10	1	14	12	2	223	183	406	7	6				
Lanusei	16	108	63	59	1	3	45	42	2	1	4	1	1	..	3	2	1	61	52	113				
Oristano	45	166	81	74	5	2	85	72	9	4	3	2	2	..	1	1	..	86	72	158	4	11				
Caltanissetta	214	1153	586	566	1	19	567	545	..	22	70	35	35	..	35	34	1	483	417	900	5	5				
Piazza Armerina	160	758	378	339	15	24	380	341	10	29	61	37	31	6	24	23	1	420	365	785	7	7				
Terranova di Sicilia	203	936	510	488	10	12	426	402	9	15	26	17	17	..	9	9	..	289	252	541	11	5				
Campobasso	113	524	289	225	4	40	255	220	1	34	47	27	24	3	20	18	2	185	144	329				
Isernia	61	359	208	198	1	9	151	142	1	8	28	11	10	1	17	15	2	147	150	297				
Larino	60	258	138	123	..	15	115	107	..	8	8	6	6	..	2	1	1	97	90	187				
Caserta	228	1270	681	571	10	100	589	481	8	100	59	37	37	..	22	21	1	423	405	828	8	10				
Gaeta	127	478	234	222	6	6	244	231	7	6	28	15	14	1	13	12	1	155	129	284	5	8				
Nola	98	416	196	193	2	1	220	216	3	1	12	9	9	..	3	3	..	172	165	337				
Piedimonte d'Alife	56	183	100	96	..	4	83	79	2	2	17	7	7	..	10	10	..	96	103	199				
Sora	140	610	328	324	..	4	282	277	..	5	10	5	5	..	5	5	..	212	182	394	14	16				

Segue TAVOLA II — MOVIMENTO PER COMUNI CAPOLUOGHI DI PROVINCIA, DI CIRCONDARIO O DISTRETTO.

Anno 1895.

Anno 1895.

COMUNI CAPOLUOGHI DI PROVINCIA, DI CIRCONDARIO O DISTRETTO	MATRIMONI	NATI										NATI - MORTI						MORTI			Figli naturali legittimati			
		Totale dei nati	MASCHI					FEMMINE					Totale del nat.-morti	MASCHI			FEMMINE			Maschi	Femmine	Totale	Maschi	Femmine
			Totale	Legittimi	Illegittimi riconosciuti da uno o da entrambi i genitori	Esposti ed illegittimi non riconosciuti	Totale	Legittime	Illegittime riconosciute da uno o da entrambi i genitori	Esposte ed illegittime non riconosciute	Totale	Legittimi		Illegittimi ed esposti	Totale	Legittime	Illegittime ed esposte	Maschi	Femmine					
Catania	902	4789	2503	2207	159	137	2236	1973	146	167	241	124	91	33	117	86	31	1776	1670	3446	68	50		
Acireale	209	1153	575	562	2	11	578	568	5	5	54	29	29	2	25	25	..	328	372	700	3	2		
Caltagirone	239	1300	656	541	2	112	644	522	5	117	63	41	39	2	22	22	..	491	473	964	4	6		
Nicosia	136	595	302	247	32	23	293	234	30	29	40	23	16	7	17	13	4	179	200	379	30	27		
Catanzaro	246	1160	603	528	23	52	557	483	28	41	112	68	51	17	44	36	8	457	420	877	7	11		
Cotrone	78	391	191	171	14	6	200	175	14	11	28	18	17	1	10	9	1	143	134	277	9	10		
Monteleone di Calabria	99	507	255	229	4	22	252	231	1	20	39	23	23	..	16	15	1	173	203	376	1	2		
Nicastro	136	739	388	355	3	30	351	315	7	29	42	26	25	1	16	12	4	170	200	370		
Chieti	140	746	379	345	..	34	367	338	..	29	52	28	28	..	24	22	2	261	286	547		
Lanciano	137	595	309	297	..	12	286	269	3	14	45	27	27	..	18	17	1	210	201	411	6	5		
Vasto	163	599	299	287	2	10	300	289	1	10	46	23	28	..	18	17	1	223	199	422	..	2		
Como	204	815	413	370	1	42	402	368	4	30	51	27	23	4	24	20	4	512	454	966	2	..		
Lecco	54	237	119	116	1	2	118	113	2	3	24	15	15	..	9	9	..	113	92	205	2	6		
Varese	97	501	249	240	..	9	252	241	..	11	27	16	16	..	11	11	..	209	198	407	1	..		
Cosenza	171	783	405	354	12	39	378	335	8	35	24	13	11	2	11	11	..	264	261	525	8	6		
Castrovillari	73	361	175	163	4	8	186	179	3	4	23	16	15	1	7	6	1	85	93	178	1	..		
Paola	72	363	180	166	5	9	183	165	6	12	29	18	16	2	11	7	4	78	94	172		
Rossano	135	591	322	291	9	22	269	251	9	9	27	14	11	3	13	12	1	159	208	367	11	6		
Cremona	237	1040	514	457	9	48	526	460	5	61	64	38	34	4	26	23	3	664	708	1372	5	14		
Casalmaggiore	116	507	262	256	3	3	245	241	1	3	31	17	15	2	14	13	1	193	186	384	1	1		
Crema	57	277	142	120	..	22	135	126	..	9	19	9	9	..	10	10	..	177	188	365	..	1		
Cuneo	166	746	367	339	3	25	379	356	5	18	55	39	33	6	16	12	4	425	362	787	10	6		
Alba	79	337	171	160	2	9	166	151	2	13	20	9	9	..	11	11	..	176	131	307	..	1		
Mondovì	111	539	269	260	1	8	270	255	3	12	33	23	23	..	10	7	3	233	168	401	2	10		
Saluzzo	109	408	217	204	1	12	191	180	1	10	28	20	19	1	8	6	2	193	147	340	5	3		
Ferrara	489	2858	1517	1110	319	88	1341	986	257	98	151	79	60	19	72	50	22	1165	1104	2269	130	125		
Cento	170	627	320	237	24	9	307	282	14	11	21	15	17	1	3	2	1	224	238	462	25	35		
Comacchio	97	396	200	135	42	23	196	129	32	35	18	9	8	1	9	6	3	128	123	251	97	94		

Segue TAVOLA II — MOVIMENTO PER COMUNI CAPOLUOGHI DI PROVINCIA, DI CIRCONDARIO O DISTRETTO.

Anno 1895.

Anno 1895.

COMUNI CAPOLUOGHI DI PROVINCIA, DI CIRCONDARIO O DISTRETTO	MATRIMONI	NATI										NATI - MORTI						MORTI			Figli naturali legittimati	
		NATI										NATI - MORTI						MORTI			Figli naturali legittimati	
		MASCHE					FEMMINE					MASCHE			FEMMINE			MORTI			Figli naturali legittimati	
Totale dei nati		MASCHE					FEMMINE					MASCHE			FEMMINE			MORTI			Figli naturali legittimati	
Totale		Legittimi	Illegittimi riconosciuti da uno o da entrambi i genitori	Esposti ed illegittimi non riconosciuti	Totale		Legittime	Illegittime riconosciute da uno o da entrambi i genitori	Esposte ed illegittime non riconosciute	Totale			Legittimi	Illegittimi ed esposti	Totale			Maschi	Femmine	Totale	Maschi	Femmine
Firenze	1350	4575	2372	1999	79	294	2203	1878	59	266	202	106	71	35	96	72	24	2363	2186	4549	73	71
Pistoia	456	2111	1074	1006	22	46	1037	984	23	30	57	32	26	6	25	19	6	734	810	1544	23	23
Rocca San Casciano	33	143	70	64	5	1	73	65	6	2	5	2	2	..	3	3	..	64	71	135	4	5
San Miniato	117	583	295	273	21	1	288	264	20	4	34	20	17	3	14	14	..	193	200	393	13	14
Foggia	295	1685	887	840	17	30	798	740	18	40	126	79	74	5	47	44	3	693	593	1286	14	14
Bovino	88	374	206	205	1	..	168	168	27	11	11	..	16	16	..	143	168	311
San Severo	198	967	488	457	6	25	479	450	3	26	19	11	10	1	8	6	2	344	328	672	3	8
Forlì	277	1198	623	500	95	28	575	466	32	27	45	25	23	2	20	17	3	514	495	1009	67	54
Cesena	321	1437	766	492	239	35	671	413	210	43	83	43	23	20	40	23	17	581	536	1117	201	201
Rimini	229	1538	745	550	160	35	793	583	167	41	48	23	18	5	25	19	6	539	542	1081	88	73
Genova	1258	5408	2805	2436	128	241	2603	2287	130	186	409	216	173	43	193	163	30	2671	2444	5115	53	47
Albenga	45	147	80	68	4	8	67	57	2	8	6	4	4	..	2	2	..	53	58	111
Chiavari	62	303	160	150	2	8	143	136	1	6	9	6	4	2	3	2	1	137	116	253
Savona	196	984	476	448	3	20	508	466	9	33	66	40	29	11	26	19	7	383	341	724	7	13
Spezia	331	1975	1022	920	61	41	953	850	75	28	113	58	45	13	55	46	9	671	562	1233	23	28
Girgenti	191	914	454	416	10	23	460	400	2	53	56	31	28	3	25	21	4	286	272	558	5	5
Bivona	46	224	104	95	3	6	120	109	2	9	15	8	3	..	7	7	..	84	70	154	1	3
Sciacca	227	862	449	424	4	21	413	402	1	10	4	2	2	..	2	2	..	300	286	586
Grosseto	36	244	113	95	10	8	131	118	10	3	12	3	3	..	9	9	..	165	92	257	4	6
Lecce	160	989	487	440	14	33	502	443	22	37	34	24	22	2	10	9	1	369	364	733	8	5
Brindisi	167	744	412	379	17	16	332	290	17	25	3	6	5	1	2	2	..	325	246	571	4	..
Gallipoli	74	461	225	215	3	7	236	219	7	10	25	13	13	..	12	11	1	131	126	257
Taranto	451	2286	1123	1034	38	31	1163	1100	30	33	124	65	60	5	59	51	8	745	733	1478	26	23
Livorno	706	2496	1268	1185	33	50	1228	1128	51	49	82	44	38	6	38	36	2	1200	1157	2357	36	31
Portoferraio	39	163	92	83	3	6	71	66	3	2	10	7	7	..	3	3	..	77	45	122
Lucca	527	1882	956	877	26	53	926	852	22	52	110	72	62	10	38	31	7	899	827	1726	24	20

Segue TAVOLA II — MOVIMENTO PER COMUNI CAPOLUOGHI DI PROVINCIA, DI CIRCONDARIO O DISTRETTO.

Anno 1895.

Anno 1895.

COMUNI CAPOLUOGHI DI PROVINCIA, DI CIRCONDARIO O DISTRETTO	MATRIMONI	NATI										NATI-MORTI						MORTI			Figli naturali legittimati			
		Totale dei nati	MASCHI					FEMMINE					Totale dei nati-morti	MASCHI			FEMMINE			Maschi	Femmine	Totale	Maschi	Femmine
			Totale	Legittimi	Illegittimi riconosciuti da uno o da entrambi i genitori	Esposti ed illegittimi non riconosciuti	4	Totale	Legittime	Illegittime riconosciute da uno o da entrambi i genitori	Esposte ed illegittime non riconosciute	2		Totale	Legittimi	Illegittimi ed esposti	Totale	Legittime	Illegittime ed esposte					
Macerata	136	684	369	351	4	14	315	300	1	14	38	23	23	..	15	15	..	273	230	503	3	3		
Camerino.	81	365	189	152	10	18	185	159	10	16	30	14	11	3	16	13	3	123	121	244	6	10		
Mantova	195	725	362	288	31	43	363	298	22	43	63	33	21	12	30	23	7	523	456	979	12	21		
Asola.	47	198	106	101	1	4	92	89	1	2	15	4	4	..	11	10	1	103	79	182		
Bozzolo.	29	116	59	55	1	3	57	56	..	1	11	8	8	..	3	3	..	51	50	101	..	1		
Canneto sull'Oglio.	25	135	77	74	1	2	58	56	..	2	5	4	4	..	1	1	..	31	41	72		
Castiglione delle Stiviere	53	172	97	95	1	1	75	73	2	..	4	3	3	..	1	1	..	78	71	149	1	2		
Gonzaga	61	266	134	120	9	5	132	125	4	3	19	8	6	2	11	9	2	74	87	161	3	5		
Ostiglia.	61	248	131	118	7	6	117	109	6	2	18	13	12	1	5	4	1	83	95	178	2	4		
Revere.	18	120	68	62	5	1	52	48	3	1	6	4	4	..	2	2	..	47	54	101		
Sermide	37	278	149	131	15	3	129	117	11	1	23	10	9	1	13	13	..	86	70	156	6	7		
Viadana	119	484	247	238	..	9	237	234	1	2	32	17	17	..	15	15	..	179	152	331		
Volta Mantovana	43	115	53	47	3	3	62	62	5	3	3	..	2	2	..	38	42	80		
Massa	160	993	515	368	119	28	478	329	127	22	49	23	15	8	26	21	5	312	311	623	72	60		
Castelnuovo di Garfagnana	41	153	77	54	10	13	76	60	7	9	3	3	3	..	48	42	90	3	..			
Pontremoli	93	512	245	218	10	17	267	245	11	11	20	11	10	1	9	6	3	186	220	406	9	10		
Massina	900	5197	2634	2334	65	235	2563	2198	88	277	109	63	52	11	46	43	3	1559	1524	3083	18	11		
Castroreale	64	327	178	167	4	7	149	137	5	7	16	10	10	..	6	6	..	117	130	247	3	6		
Mistretta	100	473	256	232	3	21	217	186	..	31	42	24	23	1	18	17	1	173	170	343	3	1		
Patti	80	416	218	204	6	8	198	176	11	11	54	25	22	3	29	25	4	94	93	187	9	4		
Milano	3156	12197	6343	5709	180	454	5854	5198	153	498	331	195	164	31	136	125	11	5723	5134	10862	8	14		
Abbiategrasso	70	390	203	201	1	1	187	185	..	2	20	13	13	..	7	6	1	163	141	304	1	..		
Gallarate	72	346	187	185	..	2	159	154	..	5	4	4	4	110	79	189		
Lodi	163	818	419	402	..	17	399	383	1	15	27	19	18	1	8	7	1	434	447	881	3	3		
Monza	233	1372	728	719	3	6	644	634	1	9	66	40	40	..	26	24	2	619	530	1149	5	3		
Modena	425	1885	926	855	27	44	959	906	15	33	79	47	44	3	32	31	1	895	823	1718	14	17		
Mirandola	99	461	235	212	17	6	226	199	17	10	15	4	3	1	11	11	..	163	182	350	22	19		
Pavullo nel Frignano	90	439	214	208	..	6	225	212	..	13	30	18	16	2	12	11	1	145	136	281	14	10		
Napoli	3955	17376	8857	7993	224	640	8519	7602	195	722	1258	679	596	83	579	509	70	8131	7781	15912	167	173		
Casoria	71	451	222	222	229	229	7	3	3	..	4	4	..	174	163	337		
Castellammare di Stabia	238	1298	673	650	9	14	635	609	8	8	56	30	26	4	26	24	2	517	495	1012	7	9		
Pozzuoli	143	699	361	357	3	1	338	334	2	2	19	12	11	1	7	7	..	266	191	457	1	1		

Segue TAVOLA II — MOVIMENTO PER COMUNI CAPOLUOGHI DI PROVINCIA, DI CIRCONDARIO O DISTRETTO.

Anno 1895.

Anno 1895.

COMUNI CAPOLUOGHI DI PROVINCIA, DI CIRCONDARIO O DISTRETTO	MATRIMONI	NATI										NATI-MORTI						MORTI			Figli naturali legittimati									
		Totale dei nati	MASCHI					FEMMINE					Totale dei nati-morti	MASCHI			FEMMINE			Maschi	Femmine	Totale	Maschi	Femmine						
			Totale	Legittimi	Illegittimi riconosciuti da uno o da entrambi i genitori	Esposti ed illegittimi non riconosciuti	23	Totale	Legittime	Illegittime riconosciute da uno o da entrambi i genitori	Esposte ed illegittime non riconosciute	16		Totale	Legittimi	Illegittimi ed esposti	Totale	Legittime	Illegittime ed esposte						3	704	601	1305	19	9
Novara	275	1276	676	592	23	61	600	537	16	47	37	23	18	5	14	11	3	704	601	1305	19	9								
Biella	127	506	236	204	10	22	270	247	8	15	14	10	10	..	4	4	..	218	177	395	2	5								
Domodossola	20	123	62	56	1	5	61	55	2	4	2	2	2	63	55	118								
Pallanza	26	132	67	57	2	3	65	62	1	2	4	4	4	..	61	43	104								
Varallo	16	92	54	49	5	..	38	36	2	50	46	96								
Vercelli	208	786	410	383	3	24	376	354	5	17	48	28	25	3	20	16	4	478	392	870	6	3								
Padova	561	2429	1202	988	80	134	1227	1033	57	137	105	61	45	16	44	37	7	1065	939	2004	65	46								
Campo San Piero	35	145	77	75	1	1	68	64	1	3	4	2	2	..	2	2	..	79	62	141	1	1								
Cittadella	57	367	208	198	4	6	159	151	5	3	23	13	12	1	10	10	..	112	108	220	1	..								
Conselve	38	158	87	82	2	3	71	62	7	2	8	4	4	..	4	4	..	57	62	119	4	2								
Este	74	322	166	144	9	13	156	131	11	14	11	7	7	..	4	4	..	168	148	316	2	2								
Monselecce	77	417	229	219	5	5	188	175	6	7	17	9	9	..	8	8	..	156	138	294	6	3								
Montagnana	71	320	168	159	2	6	152	146	..	6	18	10	10	..	8	8	..	101	84	185								
Piove di Sacco	84	335	184	175	8	1	151	144	7	..	17	9	8	1	5	8	..	123	136	259	1	1								
Palermo	1916	9453	4380	4607	50	223	4573	4295	52	226	578	351	335	16	227	222	5	3534	3525	7059	158	156								
Cefalù	115	457	247	237	6	4	210	205	4	1	1	1	1	129	116	245	14	6								
Corleone	83	541	249	229	12	8	292	272	6	14	30	19	18	1	11	9	2	162	199	361	1	1								
Termini Imerese	179	678	349	338	4	7	329	307	10	12	5	2	2	..	3	3	..	231	210	441	3	4								
Parma	295	1267	642	507	42	93	625	471	37	117	64	34	26	8	30	21	9	826	703	1529	31	31								
Borgo San Donnino	85	362	189	181	3	5	173	168	1	4	9	3	2	1	6	6	..	201	169	370	3	4								
Borgotaro	69	372	197	193	3	1	175	174	..	1	9	6	6	..	3	3	..	101	100	201	1	..								
Pavia	205	944	480	398	6	76	464	402	3	59	53	32	27	5	21	19	2	538	480	1016	12	9								
Bobbio	28	146	63	62	..	1	83	83	6	4	4	..	2	2	..	70	65	135								
Mortara	56	270	144	139	1	4	126	125	..	1	5	3	3	..	2	2	..	94	77	171								
Voghera	116	512	257	232	4	21	255	235	3	17	7	4	4	..	3	2	1	266	236	492	3	4								
Perugia	404	1761	936	843	5	88	825	751	12	62	159	90	78	12	69	66	3	719	659	1378	31	21								
Foligno	186	760	404	356	39	9	356	311	35	10	27	13	10	3	14	12	2	313	270	583	22	27								
Orvieto	128	580	297	253	22	22	283	235	25	23	13	7	7	..	6	5	1	202	210	412	20	18								
Rieti	93	503	245	220	11	14	258	237	15	6	43	25	23	2	18	15	3	216	207	423	14	11								
Spoleto	130	646	325	249	49	27	321	272	24	25	27	16	15	1	11	7	4	234	238	472	34	36								
Terni	178	918	451	391	34	26	467	413	26	28	54	38	36	2	16	14	2	233	233	466	22	27								

Segue TAVOLA II — MOVIMENTO PER COMUNI CAPOLUOGHI DI PROVINCIA, DI CIRCONDARIO O DISTRETTO.

Anno 1895.

Anno 1895.

COMUNI CAPOLUOGHI DI PROVINCIA, DI CIRCONDARIO O DISTRETTO	MATRIMONI	NATI										NATI-MORTI						MORTI			Figli naturali legittimati			
		Totale dei nati	MASCHI					FEMMINE					Totale dei nat.-morti	MASCHI			FEMMINE			Maschi	Femmine	Totale	Maschi	Femmine
			Totale	Legittimi	Illegittimi riconosciuti da uno o da entrambi i genitori	Esposti ed illegittimi non riconosciuti	Totale	Legittime	Illegittime riconosciute da uno o da entrambi i genitori	Esposte ed illegittime non riconosciute	Totale	Legittimi		Illegittimi ed esposti	Totale	Legittime	Illegittime ed esposte	Maschi	Femmine					
Rovigo	74	287	154	126	7	21	133	122	2	9	16	9	8	1	7	7	..	167	158	325	8	10		
Adria	128	595	297	237	49	11	298	247	44	7	22	9	7	2	13	9	5	185	195	380	28	36		
Ariano Polesine	38	236	124	95	24	5	112	82	23	2	9	5	2	3	4	3	1	75	79	154	13	23		
Badia Polesine	61	200	96	91	4	1	104	99	3	2	2	2	2	92	70	162	4	5		
Lendinara	64	241	130	123	1	6	111	106	4	1	13	9	9	..	4	4	..	92	78	170	1	3		
Massa Superiore	34	142	69	62	7	..	73	67	6	..	4	2	2	..	2	2	..	40	39	79	4	2		
Occhiobello	34	158	78	63	15	..	80	70	10	..	1	1	..	1	60	41	101	11	4		
Polesella	34	119	68	65	3	..	51	47	4	..	7	6	4	2	1	1	..	44	30	74		
Salerno	244	1383	699	646	9	44	684	619	11	54	96	58	48	10	38	29	9	564	499	1063	2	1		
Campagna	77	357	201	198	1	2	156	153	3	..	36	24	24	..	12	10	2	196	170	366		
Sala Consilina	47	245	125	116	1	8	120	115	4	1	16	6	6	..	10	10	..	53	69	122		
Vallo della Lucania	40	185	97	87	10	..	88	87	1	..	8	5	5	..	3	1	2	72	51	123	7	8		
Sassari	242	1149	594	551	14	29	555	518	10	27	58	29	23	6	29	26	3	506	444	950	14	12		
Alghero	88	449	229	200	16	13	220	185	21	14	24	11	10	1	13	12	1	176	151	327	5	5		
Nuoro	33	213	105	90	7	8	108	93	12	3	20	7	5	2	13	9	4	104	80	184	4	2		
Ozieri	55	281	149	141	6	2	192	123	9	..	6	5	4	1	1	1	..	123	119	242	3	2		
Tempio Pausania	77	215	99	98	1	..	116	115	1	..	13	11	11	..	2	2	..	77	58	135	22	14		
Siena	171	614	319	270	7	33	304	274	5	25	32	17	17	..	15	15	..	571	475	1046	10	11		
Montepulciano	93	444	239	229	4	6	205	198	3	4	18	8	7	1	10	9	1	179	150	329	4	5		
Siracusa	203	1086	526	486	15	25	560	527	7	26	41	16	15	1	25	23	2	375	350	735	16	15		
Modica	256	1560	794	730	6	58	766	702	1	63	70	45	38	7	25	20	5	509	507	1016	8	6		
Noto	129	681	358	307	5	46	323	271	4	48	54	32	28	4	22	17	5	232	229	461	9	8		
Sondrio	43	199	102	97	..	5	97	94	..	3	10	8	8	..	2	2	..	87	69	156		
Teramo	132	635	324	255	5	64	311	256	3	52	58	37	35	2	21	19	2	287	287	574	4	3		
Penne	63	346	175	163	1	11	171	146	7	18	18	12	12	..	6	6	..	116	158	274		
Torino	1980	7442	3844	3273	340	231	3593	3109	293	196	493	262	211	51	231	186	45	3720	3434	7154	65	70		
Aosta	48	200	105	89	2	14	95	67	7	21	20	14	10	4	6	2	4	140	132	272	..	1		
Ivrea	70	254	128	121	2	5	126	115	3	8	2	2	2	131	108	239	4	3		
Pinerolo	99	436	213	200	5	8	223	206	12	5	18	12	12	..	6	6	..	215	182	397	1	4		
Susa	24	118	58	50	2	6	60	57	1	2	5	5	3	2	50	44	94		

Segue TAVOLA II — MOVIMENTO PER COMUNI CAPOLUOGHI DI PROVINCIA, DI CIRCONDARIO O DISTRETTO.

Anno 1895.

Anno 1895.

COMUNI CAPOLUOGHI DI PROVINCIA, DI CIRCONDARIO O DISTRETTO	MATRIMONI	NATI									NATI - MORTI						MORTI			Figli naturali legittimati			
		Totale dei nati	MASCHI					FEMMINE				Totale dei nati-morti	MASCHI			FEMMINE			Maschi	Femmine	Totale	Maschi	Femmine
			Totale	Legittimi	Illegittimi riconosciuti da uno o da entrambi i genitori	Illegittimi non riconosciuti	Esposti ed illegittimi non riconosciuti	Totale	Legittime	Illegittime riconosciute da uno o da entrambi i genitori	Esposte ed illegittime non riconosciute		Totale	Legittimi	Illegittimi ed esposti	Totale	Legittime	Illegittime ed esposte					
Trapani	351	1688	852	819	19	14	836	809	14	13	67	43	43	..	24	23	1	575	551	1126	12	5	
Alcamo	287	1428	766	741	17	8	662	642	7	13	67	38	37	1	29	28	1	561	540	1101	5	2	
Mazzara del Vallo	141	719	368	351	6	11	351	338	2	11	56	29	28	1	27	24	3	316	243	559	2	3	
Treviso	201	947	504	452	32	20	443	391	22	30	41	22	16	6	19	13	6	453	393	846	11	11	
Asolo	52	192	103	96	5	2	89	82	7	..	9	6	6	..	3	3	..	53	47	100	
Castelfranco Veneto	93	483	239	235	1	3	244	239	1	4	25	18	17	1	7	5	2	138	134	272	2	..	
Conegliano	60	268	128	124	4	..	140	135	3	2	4	1	1	..	3	2	1	75	81	156	2	1	
Montebelluna	66	384	197	174	17	6	187	170	12	5	10	5	5	..	5	5	..	123	123	246	11	10	
Oderzo	51	247	129	126	..	3	118	114	4	..	5	2	2	..	3	3	..	68	49	117	1	..	
Valdobbiadene	29	194	107	107	87	86	..	1	4	3	3	..	1	1	..	87	101	188	1	1	
Vittorio	133	616	325	320	2	3	291	285	1	5	20	16	16	..	4	4	..	225	228	453	4	2	
Udine	200	1010	495	419	51	25	515	437	53	25	38	18	14	4	20	14	6	500	444	944	11	7	
Ampezzo	23	95	48	42	4	2	47	42	1	4	4	3	1	2	1	1	..	34	22	56	..	1	
Cividale del Friuli	37	231	113	99	11	3	118	102	8	8	20	14	12	2	6	4	2	98	94	192	1	1	
Codroipo	31	221	112	109	..	3	109	108	..	1	2	2	2	..	65	59	124	
Gemona	53	280	149	141	4	4	131	126	3	2	4	3	3	..	1	1	..	76	98	174	6	1	
Latisana	43	170	90	85	3	2	80	72	6	2	3	2	2	..	1	1	..	56	50	106	3	1	
Maniago	41	161	84	82	2	..	77	75	2	53	55	108	2	5	
Moggio Udinese	36	191	59	56	2	1	62	60	..	2	10	5	4	1	5	2	..	40	41	81	4	..	
Palmanova	34	97	66	58	6	2	31	29	2	..	5	3	3	..	2	2	..	50	71	121	6	2	
Pordenone	85	419	219	209	6	4	200	193	3	4	10	5	4	1	5	5	..	190	193	383	8	6	
Sacile	46	179	85	84	1	..	94	93	1	..	12	3	3	..	9	9	..	66	48	114	
San Daniele del Friuli	45	186	87	86	1	..	99	97	1	1	95	49	144	1	..	
San Pietro al Natisone	26	89	47	43	3	1	42	40	1	1	7	4	4	..	3	3	..	53	43	96	2	4	
San Vito al Tagliamento	74	306	158	155	1	2	148	141	4	3	16	7	7	..	9	9	..	90	99	189	1	6	
Spilimbergo	39	209	108	105	2	1	101	100	1	..	7	3	3	..	4	4	..	58	56	114	..	1	
Tarcento	38	162	88	81	6	1	74	67	7	..	7	3	3	..	4	4	..	34	37	71	8	7	
Tolmezzo	30	147	75	73	1	1	72	70	2	..	5	2	2	..	3	3	..	74	65	139	3	3	
Venezia	863	4147	2113	1825	120	168	2034	1784	121	129	214	119	92	27	95	79	16	2059	1854	3913	73	65	
Chioggia	190	1114	598	544	37	12	521	490	24	7	32	17	16	1	15	12	3	542	485	1027	16	14	
Dolo	44	224	120	124	3	2	95	89	2	4	11	9	9	..	2	2	..	101	87	188	3	2	
Mestre	66	393	217	208	4	5	176	166	7	3	20	7	6	1	13	13	..	133	97	230	10	4	
Mirano	55	332	167	163	4	..	165	162	3	..	2	1	1	..	1	1	..	92	68	160	1	1	
Portogruaro	67	322	169	161	7	1	153	144	8	1	9	2	2	..	7	7	..	122	104	226	6	6	
S. Donà di Piave	67	404	201	174	23	4	203	173	24	6	12	5	3	2	7	7	..	110	114	224	20	14	

Segue TAVOLA II — MOVIMENTO PER COMUNI CAPOLUOGHI DI PROVINCIA, DI CIRCONDARIO O DISTRETTO.

Anno 1895.

Anno 1895.

COMUNI CAPOLUOGHI DI PROVINCIA, DI CIRCONDARIO O DISTRETTO	MATRIMONI	NATI										NATI - MORTI						MORTI			Figli naturali legittimati			
		Totale dei nati	MASCHI					FEMMINE					Totale dei nat-morti	MASCHI			FEMMINE			Maschi	Femmine	Totale	Maschi	Femmine
			Totale	Legittimi	Illegittimi riconosciuti da uno o da entrambi i genitori	Esposti ed illegittimi non riconosciuti	Totale	Legittime	Illegittime riconoscute da uno o da entrambi i genitori	Esposte ed illegittime non riconoscute	Totale	Legittimi		Illegittimi ed esposti	Totale	Legittime	Illegittime ed esposte	Maschi	Femmine					
Verona	431	1758	920	783	38	99	838	719	30	89	169	94	74	20	75	57	18	1008	808	1816	32	30		
Bardolino	25	89	47	47	42	42	2	1	1	..	1	1	..	21	18	39		
Caprino Veronese	51	211	106	101	4	1	105	102	2	1	7	3	3	..	4	4	..	84	73	157		
Cologna Veneta	55	265	143	140	2	1	122	118	4	..	8	5	5	..	3	3	..	97	70	167	..	3		
Isola della Scala	44	234	133	132	1	1	101	100	..	1	6	5	5	..	1	1	..	83	69	152		
Legnago	106	431	225	218	4	3	206	196	7	3	21	15	15	..	6	5	1	139	104	243		
S. Bonifacio	54	231	117	117	114	114	15	9	9	..	6	6	..	80	64	144		
Sanguinetto	19	71	34	33	..	1	37	37	32	38	70	1	2		
S. Pietro in Cariano	14	90	44	44	46	46	5	3	3	..	2	2	..	19	25	44		
Tregnago	23	131	74	74	57	57	2	1	1	..	2	2	..	49	56	105		
Villafranca di Verona	78	281	139	138	..	1	142	137	4	1	10	4	4	..	6	6	..	106	80	186	..	1		
Vicenza	288	1328	704	620	20	64	624	551	17	56	66	45	39	6	21	19	2	645	580	1225	17	14		
Arzignano	52	333	170	169	1	..	163	161	1	1	25	15	14	1	10	10	..	105	100	205		
Asiago	49	217	124	121	1	2	93	90	1	2	3	2	2	..	1	1	..	60	57	117		
Barbarano	16	79	44	43	..	1	35	32	1	2	5	2	2	..	3	2	1	34	25	59		
Bassano	88	487	252	240	3	9	235	225	1	9	30	11	11	..	19	18	1	208	204	412	5	2		
Lonigo	74	390	195	188	2	5	195	188	2	5	7	3	3	..	4	4	..	115	108	223	2	2		
Marostica	24	156	74	74	82	80	2	..	6	4	3	1	2	2	..	48	66	114	..	1		
Schio	93	504	257	241	9	7	247	241	1	5	26	15	15	..	11	11	..	172	171	343	5	2		
Thiene	48	266	120	118	..	2	146	143	1	2	10	5	5	..	5	4	1	144	120	264	..	1		
Valdagno	67	350	178	162	11	5	172	162	5	5	5	3	3	..	2	2	..	102	95	197	5	4		

RIASSUNTO GENERALE.

Comuni Capoluoghi di Provincia	34743	155509	79982	70351	3850	5781	75527	66210	3517	5800	8906	5032	4253	779	3874	3300	574	70263	64724	134987	2302	2135
Comuni Capoluoghi di Circondario o Distretto	20144	96302	49538	45809	1870	1859	46764	43211	1732	1821	4558	2583	2355	228	1975	1761	214	36595	34325	70920	1437	1395
COMPLESSO	54887	251811	129520	116160	5720	7640	122291	109421	5249	7621	13464	7615	6608	1007	5849	5061	788	106858	99049	205907	3739	3530

Anno 1895.

PROVINCIE E COMPARTIMENTI	GENNAIO						FEBBRAIO						MARZO						
	MATRIMONI	NATI		NATI-MORTI		MORTI		MATRIMONI	NATI		NATI-MORTI		MORTI		MATRIMONI	NATI		NATI-MORTI	
		Maschi	Femmine	Maschi	Femmine	Maschi	Femmine		Maschi	Femmine	Maschi	Femmine	Maschi	Femmine		Maschi	Femmine	Maschi	Femmine
Alessandria	809	1166	1118	39	47	921	912	1347	1273	1152	58	38	938	861	204	1417	1399	56	41
Cuneo	498	962	928	53	44	759	741	648	932	860	57	35	771	765	305	1015	1047	58	20
Novara	974	1057	1008	50	45	819	840	1320	872	828	37	29	792	854	230	945	907	37	46
Torino	663	1529	1428	73	69	1272	1306	946	1301	1299	60	49	1290	1315	485	1464	1380	69	54
Piemonte	2944	4714	4482	215	205	3771	3799	4261	4378	4139	212	151	3791	3795	1224	4841	4733	220	171
Genova	359	1298	1235	66	56	1041	1011	756	1164	1198	79	55	962	965	250	1218	1211	66	61
Porto Maurizio	72	191	153	11	12	183	158	78	153	175	5	5	168	170	45	184	162	13	6
Liguria	431	1489	1388	77	68	1224	1169	834	1317	1373	84	60	1130	1135	295	1402	1373	79	67
Bergamo	491	713	705	33	26	547	585	539	668	654	32	32	560	543	258	764	761	34	23
Brescia	347	812	746	51	37	601	606	490	706	617	63	36	569	547	281	842	789	57	38
Como	1141	756	713	51	32	664	676	710	673	674	26	24	639	679	154	761	681	39	20
Cremona	400	465	444	20	17	359	402	439	380	346	30	20	369	351	157	438	427	24	19
Mantova	204	418	416	32	28	334	316	285	456	395	19	36	360	326	161	520	492	31	30
Milano	2204	2242	2033	96	72	1953	1888	1328	1962	1730	94	57	1771	1760	433	2066	1900	65	55
Pavia	665	740	686	28	27	586	518	747	715	626	23	21	534	517	224	767	735	37	23
Sondrio	56	167	155	10	2	153	175	102	148	130	5	3	131	142	76	158	130	12	6
Lombardia	5508	6313	5898	321	241	5197	5166	4640	5708	5172	297	229	4933	4865	1744	6316	5915	299	216
Belluno	209	270	236	10	9	201	243	326	217	215	12	8	191	237	269	261	191	6	10
Padova	195	613	579	33	25	473	434	379	639	562	27	13	477	440	408	799	668	32	34
Rovigo	112	355	344	16	8	277	285	178	393	347	31	12	293	256	205	522	469	20	15
Treviso	192	688	677	38	23	352	408	431	650	603	30	22	473	447	497	734	682	31	27
Udine	418	744	722	28	24	545	551	796	603	571	20	21	549	548	689	712	619	31	15
Venezia	197	637	549	25	20	437	392	274	647	565	25	24	486	464	232	679	597	27	19
Verona	223	600	563	40	37	491	420	343	555	525	29	26	476	406	316	645	598	32	23
Vicenza	213	724	664	31	24	610	551	514	649	585	44	25	594	558	372	706	646	35	28
Veneto	1759	4631	4334	221	170	3386	3234	3241	4353	3973	218	156	3539	3356	2988	5058	4470	214	171
Bologna	227	797	783	49	31	565	585	282	792	726	36	21	613	583	267	853	776	31	28
Ferrara	113	494	454	19	15	316	305	118	489	445	34	24	390	336	153	558	470	16	20
Forlì	129	548	501	31	35	335	345	113	581	573	23	37	414	391	179	599	607	35	14
Modena	168	543	476	30	20	457	372	176	556	540	24	20	423	429	234	696	588	43	18
Parma	121	421	379	23	22	349	323	163	404	410	26	25	358	332	187	534	549	31	24
Piacenza	143	315	295	26	19	280	283	194	374	293	19	20	326	274	128	473	463	14	16
Ravenna	91	357	342	12	4	227	214	130	350	291	12	7	288	217	114	400	361	17	6
Reggio Emilia	157	472	438	25	23	364	353	182	517	452	33	31	425	373	192	530	526	30	21
Emilia	1149	3947	3668	215	169	2893	2780	1358	4063	3730	207	185	3237	2935	1454	4643	4340	217	147
Arezzo	107	453	441	27	28	347	293	214	442	394	26	20	309	283	151	555	532	25	16
Firenze	396	1378	1315	73	50	1019	987	718	1370	1266	83	60	1058	947	457	1494	1435	71	46
Grosseto	69	244	224	10	13	119	121	110	206	233	13	11	123	124	76	252	216	14	11
Livorno	55	156	142	1	2	166	140	90	135	116	5	5	143	149	46	159	147	10	8
Lucca	139	512	435	15	25	299	328	317	410	391	27	18	290	283	159	444	397	18	13
Massa e Carrara	107	322	331	15	13	214	182	133	315	288	17	20	173	187	130	352	302	16	17
Pisa	139	551	511	31	19	347	282	364	498	468	24	18	332	307	161	507	477	27	13
Siena	109	323	327	24	13	242	252	217	405	355	33	24	259	266	158	480	427	22	19
Toscana	1121	3939	3726	196	163	2753	2585	2163	3781	3511	228	176	2687	2546	1338	4243	3933	203	143

PER MESI, PER PROVINCE E PER COMPARTIMENTI.

Anno 1895.

		APRILE							MAGGIO						GIUGNO							
MORTI		NATI		NATI-MORTI		MORTI		NATI		NATI-MORTI		MORTI		NATI		NATI-MORTI		MORTI				
Maschi	Femmine	MATRIMONI	Maschi	Femmine	Maschi	Femmine	Maschi	Femmine	MATRIMONI	Maschi	Femmine	Maschi	Femmine	Maschi	Femmine	MATRIMONI	Maschi	Femmine	Maschi	Femmine		
1131	991	673	1315	1346	53	36	801	754	416	1108	1111	52	33	778	721	268	949	905	33	29	739	650
907	868	544	1001	906	44	27	689	685	447	947	925	50	43	618	580	329	825	833	49	25	579	564
881	874	440	874	864	49	25	648	617	419	955	918	57	23	609	536	269	884	838	20	25	549	473
1609	1504	888	1307	1225	66	48	1104	1067	657	1334	1289	77	53	973	900	625	1283	1216	60	48	943	843
4528	4237	2545	4497	4341	212	136	3242	3123	1939	4344	4243	236	152	2978	2737	1491	3941	3792	162	127	2810	2530
1141	1092	562	1140	1063	58	50	842	726	300	1130	1023	60	59	754	745	464	1042	1007	51	44	630	565
190	188	87	162	141	14	8	142	110	81	164	181	9	8	121	108	84	172	163	8	8	114	101
1331	1275	649	1302	1204	72	58	984	836	381	1294	1204	69	67	875	853	548	1214	1170	59	52	744	666
566	620	155	728	694	37	18	520	502	272	763	702	35	22	473	444	150	735	736	23	28	478	467
621	652	232	769	707	42	42	484	464	209	819	744	38	39	482	466	177	816	774	47	30	513	458
676	681	240	758	686	46	26	564	502	243	758	726	20	24	522	514	107	731	671	42	21	516	494
398	399	120	421	429	21	17	302	301	95	469	393	21	22	332	302	78	428	454	22	20	287	271
435	361	151	543	485	26	16	338	335	144	487	435	34	29	325	269	143	414	383	20	20	284	289
2064	1841	735	1962	1817	78	51	1544	1393	627	1939	1795	74	48	1496	1331	424	2007	1761	60	49	1384	1290
590	527	233	665	648	14	17	433	428	230	687	634	25	15	421	397	112	586	591	25	25	386	370
129	147	48	121	132	9	4	87	102	72	146	167	4	4	88	75	85	180	160	12	3	86	85
5479	5228	1914	5967	5598	273	191	4272	4027	1892	6068	5596	251	203	4139	3798	1276	5897	5530	251	196	3934	3724
228	195	144	231	217	8	6	176	182	77	282	241	4	4	156	151	79	282	253	13	11	134	144
498	465	256	673	662	39	20	368	343	190	707	692	25	28	360	327	162	617	607	23	18	331	302
282	276	147	449	383	14	10	195	194	119	373	344	18	11	179	178	149	330	286	16	8	196	159
482	452	212	725	677	22	21	334	324	211	735	666	28	23	322	312	180	632	569	18	19	257	244
628	662	361	598	601	15	16	477	470	183	648	634	22	14	432	421	163	777	686	25	24	384	400
562	542	210	593	578	35	32	407	372	167	593	586	30	24	377	350	176	564	503	9	21	357	300
457	453	215	637	548	29	28	377	367	209	590	554	34	17	346	342	164	526	536	27	13	369	335
623	613	280	652	631	24	24	398	398	226	697	643	36	21	390	354	135	662	615	26	22	371	320
3760	3658	1825	4558	4297	186	157	2732	2650	1382	4630	4360	197	142	2562	2435	1208	4390	4055	157	136	2399	2204
684	655	305	776	733	36	24	539	496	283	670	627	42	19	572	511	378	634	575	27	19	494	431
428	341	144	446	409	20	7	304	246	131	413	361	16	10	286	274	161	403	320	19	13	264	277
393	429	183	476	510	13	13	271	287	164	433	382	12	14	246	279	200	313	290	9	11	247	205
464	437	188	545	575	16	18	369	348	185	468	511	20	22	326	325	192	416	451	13	19	269	238
394	361	158	464	476	20	20	329	295	144	489	438	22	14	297	292	165	418	388	20	10	269	243
363	341	144	430	390	24	16	286	252	119	363	365	20	11	234	239	79	307	298	17	14	199	191
333	265	186	317	319	9	10	214	190	104	267	271	15	4	192	167	150	228	229	10	11	189	139
431	360	167	489	475	22	17	315	270	142	440	447	20	18	268	252	150	363	371	23	17	251	233
3490	3189	1475	3943	3887	160	125	2627	2384	1272	3543	3402	167	112	2421	2339	1475	3082	2922	138	114	2182	1947
341	272	156	499	463	18	11	240	242	144	397	342	15	12	242	219	152	288	305	10	7	180	175
1092	1068	640	1330	1220	58	43	819	865	402	1213	1124	58	42	718	715	546	1129	1031	41	31	697	583
191	139	74	177	187	6	10	113	98	79	175	175	4	11	99	96	76	154	145	3	9	83	70
205	195	86	123	135	8	6	153	128	43	106	115	7	1	124	109	81	164	118	8	3	108	90
329	315	175	426	420	22	13	261	264	180	416	412	19	12	286	231	184	333	382	14	23	217	187
193	199	130	312	298	15	12	172	179	95	303	304	17	14	183	160	96	287	275	12	9	180	135
320	296	234	452	415	21	18	256	229	112	428	364	16	6	238	214	155	388	408	16	13	202	171
357	285	129	324	335	20	13	250	219	139	322	312	16	8	213	196	156	228	196	9	14	178	160
3028	2769	1624	3643	3473	168	126	2264	2224	1194	3360	3148	152	106	2053	1940	1446	3021	2860	113	109	1845	1571

Anno 1895.

PROVINCIE E COMPARTIMENTI	LUGLIO						AGOSTO						SETTEMBRE						
	MATRIMONI	NATI		NATI-MORTI		MORTI	MATRIMONI	NATI		NATI-MORTI		MORTI	MATRIMONI	NATI		NATI-MORTI			
		Maschi	Femmine	Maschi	Femmine	Maschi		Femmine	Maschi	Femmine	Maschi	Femmine		Maschi	Femmine	Maschi	Femmine	Maschi	Femmine
Alessandria	182	1059	1001	33	25	776	718	258	1004	1064	29	24	772	703	262	972	925	31	19
Cuneo	225	860	787	33	17	713	642	226	836	794	37	30	622	682	318	763	728	34	20
Novara	167	1020	1003	36	19	671	732	290	1051	976	47	21	687	676	234	1157	1086	40	23
Torino	308	1871	1291	60	57	1151	1036	420	1261	1219	67	46	992	931	569	1317	1221	49	43
Piemonte	882	4310	4082	162	118	3311	3128	1194	4152	4053	180	121	3073	2992	1383	4209	3960	154	105
Genova	310	1115	1132	52	41	792	687	360	1165	1015	48	39	762	762	440	1109	1051	53	30
Porto Maurizio	69	204	176	11	2	145	144	55	156	162	3	4	166	159	74	159	165	8	4
Liguria	379	1319	1308	63	43	937	831	415	1321	1177	51	43	928	921	514	1268	1216	61	34
Bergamo	123	829	791	30	22	598	582	129	834	784	39	16	583	574	191	760	724	23	16
Brescia	143	858	808	48	29	700	622	181	893	788	38	34	621	579	193	772	716	30	21
Como	85	826	782	24	27	576	506	108	963	833	36	26	572	565	155	1021	965	35	32
Cremona	65	496	459	28	16	358	318	43	576	518	22	17	391	345	88	558	503	20	25
Mantova	103	482	416	31	18	332	282	128	428	456	25	17	295	259	154	408	424	12	18
Milano	317	2241	2025	70	64	1554	1557	312	2222	2070	76	57	1450	1384	610	2163	2047	77	43
Pavia	87	749	656	28	18	452	431	127	758	676	32	9	467	446	139	646	601	24	17
Sondrio	48	195	152	7	5	96	110	42	177	160	8	6	112	102	49	184	149	12	1
Lombardia	971	6676	6089	266	199	4666	4408	1070	6851	6285	276	182	4491	4254	1579	6512	6129	233	173
Belluno	39	331	290	8	12	178	147	63	429	375	13	6	212	191	61	415	393	11	8
Padova	162	660	643	27	18	326	345	173	693	708	19	28	359	386	223	693	656	37	15
Rovigo	125	364	329	7	8	175	203	156	366	368	12	7	185	180	190	395	343	8	7
Treviso	94	640	574	23	19	339	289	139	615	581	18	17	300	306	148	617	620	18	15
Udine	124	905	869	33	28	440	448	120	1070	1048	31	25	498	484	146	1110	1103	32	25
Venezia	127	577	589	16	23	400	355	162	599	580	13	12	398	324	174	573	532	17	21
Verona	139	589	567	25	28	423	401	155	626	597	26	19	393	349	155	591	558	23	12
Vicenza	142	759	652	21	24	420	402	155	666	656	28	21	405	384	172	719	737	29	18
Veneto	952	4825	4513	160	160	2701	2590	1123	5064	4913	159	135	2750	2604	1269	5113	4947	175	121
Bologna	175	713	668	28	21	553	485	225	725	706	26	23	551	477	223	774	672	29	13
Ferrara	96	428	426	18	20	276	282	108	503	425	16	17	269	249	89	516	533	11	18
Forli	99	376	334	13	9	308	239	171	381	328	11	10	352	357	143	349	296	14	8
Modena	111	467	463	21	21	294	265	180	468	464	20	14	279	289	195	404	402	15	8
Parma	105	436	361	20	11	257	245	124	405	393	4	18	268	235	136	376	353	16	9
Piacenza	66	323	350	12	8	212	205	77	347	317	11	8	275	266	80	305	297	11	9
Ravenna	63	257	247	6	4	220	179	77	266	295	9	6	240	224	96	298	258	8	7
Reggio nell'Emilia	80	418	371	22	12	242	225	123	412	360	15	13	244	226	134	437	392	19	14
Emilia	795	3413	3220	140	106	2362	2125	1085	3507	3288	112	109	2478	2323	1096	3459	3203	123	86
Arezzo	96	304	299	19	5	242	215	114	274	302	17	12	352	344	176	299	256	19	7
Firenze	409	1092	1147	47	37	741	761	411	1088	1034	41	30	829	828	517	1082	985	38	35
Grosseto	38	180	148	9	8	99	83	52	181	176	8	3	115	124	80	208	211	9	6
Livorno	69	117	144	4	4	116	76	46	140	122	..	2	79	81	83	119	137	3	5
Lucca	132	435	423	25	18	206	212	152	434	394	19	19	288	217	226	385	397	27	11
Massa e Carrara	99	308	273	8	10	166	146	102	261	300	9	8	223	199	130	303	286	12	11
Pisa	94	439	416	19	10	247	198	118	393	385	15	14	241	234	220	365	364	20	12
Siena	67	249	223	17	6	185	163	102	246	245	8	14	243	213	112	224	193	11	10
Toscana	1004	3124	3073	143	98	2002	1854	1097	3017	2958	117	102	2370	2240	1544	2985	2829	139	97

PER MESI, PER PROVINCE E PER COMPARTIMENTI.

Anno 1895.

MORTI		OTTOBRE								NOVEMBRE								DICEMBRE							
		MATRIMONI		NATI		NATI-MORTI		MORTI		MATRIMONI		NATI		NATI-MORTI		MORTI		MATRIMONI		NATI		NATI-MORTI		MORTI	
		Maschi	Femmine	Maschi	Femmine	Maschi	Femmine	Maschi	Femmine	Maschi	Femmine	Maschi	Femmine	Maschi	Femmine	Maschi	Femmine	Maschi	Femmine	Maschi	Femmine	Maschi	Femmine	Maschi	Femmine
688	596	364	873	845	31	25	666	557	884	726	753	35	23	599	488	263	755	732	35	31	673	708			
569	523	339	709	700	31	19	608	503	340	659	654	37	38	495	427	330	683	646	47	32	588	561			
543	620	296	1127	1008	34	38	608	627	437	1018	921	40	31	568	580	287	918	928	35	33	675	669			
310	789	621	1277	1192	44	50	872	844	653	1209	1133	59	52	862	709	590	1231	1152	70	52	985	990			
2710	2528	1620	3986	3745	140	132	2754	2531	2314	3612	3461	171	144	2524	2204	1470	3587	3458	187	148	2921	2928			
653	668	555	1057	993	51	49	662	657	624	1004	891	49	43	671	568	443	973	877	58	51	816	771			
117	134	102	142	144	7	5	110	106	78	136	113	11	3	110	112	86	163	127	12	4	125	113			
770	802	657	1199	1137	58	54	772	763	702	1140	1004	60	46	781	680	529	1136	1004	70	55	941	884			
476	458	193	797	737	26	23	495	424	380	704	620	23	19	443	389	225	693	639	29	20	485	490			
428	413	266	759	686	42	23	451	433	547	613	556	36	24	382	374	527	603	522	39	31	479	473			
528	516	234	1011	887	29	25	511	548	286	834	766	22	17	500	481	331	722	720	29	23	580	573			
315	321	117	496	480	27	20	364	336	356	408	413	16	17	290	278	282	385	378	26	19	322	327			
250	225	193	392	349	28	13	275	219	361	293	290	17	23	225	231	252	339	312	17	19	286	234			
1315	1265	979	2294	2129	88	60	1467	1311	819	1346	1359	83	44	1271	1190	773	1960	1926	65	75	1531	1498			
389	369	213	659	585	21	15	451	423	420	494	490	15	16	377	355	244	523	530	24	20	426	390			
96	93	43	161	161	10	6	111	83	78	151	165	9	10	84	109	65	138	156	12	3	117	111			
3797	3660	2238	6569	6014	271	185	4125	3777	3247	5343	5159	221	170	3572	3407	2699	5373	5183	241	210	4226	4096			
166	144	85	433	388	15	8	144	159	97	350	319	10	6	145	148	124	292	259	15	5	138	168			
343	312	180	652	562	20	18	329	338	354	454	465	21	10	322	311	682	484	449	16	21	370	343			
61	173	134	251	264	16	8	204	193	181	237	199	12	11	201	172	194	230	210	11	13	192	203			
271	227	145	581	578	20	11	269	261	358	557	512	12	13	257	235	595	541	496	20	15	313	308			
423	451	145	1114	1028	28	15	546	545	324	909	899	27	20	473	471	500	817	789	25	20	558	540			
341	298	197	537	500	20	18	347	330	296	471	427	16	20	310	306	396	456	450	25	15	404	379			
320	297	200	552	507	23	16	332	293	396	453	409	34	20	281	269	509	479	446	19	17	333	314			
309	328	167	733	702	31	21	321	320	386	658	605	21	15	323	336	410	600	565	29	13	386	395			
2134	2230	1253	4853	4529	173	115	2492	2439	2392	4089	3835	153	115	2312	2248	3410	3899	3664	160	119	2694	2650			
479	428	308	617	663	32	21	481	480	355	473	489	20	28	459	452	379	549	485	32	18	525	487			
381	233	117	374	374	9	11	285	273	135	310	255	11	12	293	290	181	282	276	20	12	255	260			
307	366	181	326	311	16	12	326	301	188	292	252	14	8	257	267	199	319	300	11	11	300	289			
294	240	191	372	389	21	18	345	363	214	303	278	13	13	268	280	225	330	318	22	20	363	376			
384	232	183	349	306	9	15	272	238	297	243	232	12	14	241	243	284	257	226	14	13	249	261			
332	244	97	264	265	19	8	263	221	266	185	166	9	9	202	193	243	190	200	16	7	206	230			
193	201	114	242	239	9	4	228	239	174	234	198	3	6	205	168	145	238	196	12	8	208	203			
260	231	154	335	334	14	11	291	267	188	254	242	18	10	235	219	246	301	289	18	19	274	297			
2130	2175	1345	2879	2881	129	100	2491	2382	1817	2294	2112	100	100	2160	2112	1902	2466	2290	145	108	2380	2403			
310	322	189	280	225	10	4	299	301	165	235	228	17	15	223	249	132	276	254	16	10	226	243			
362	789	543	1043	969	52	35	845	815	774	981	906	36	29	759	727	475	992	955	56	31	890	845			
141	162	97	225	206	7	4	155	119	83	168	140	7	8	125	95	78	180	163	15	8	154	121			
89	83	84	133	133	5	3	117	94	126	116	84	6	3	98	92	61	131	136	5	6	115	106			
260	241	276	392	340	20	8	277	273	278	357	345	22	13	263	218	216	336	367	25	21	277	288			
181	218	115	264	267	19	8	191	187	133	244	235	17	3	117	152	120	238	236	10	11	180	204			
250	228	229	365	346	19	17	267	265	286	302	337	16	15	234	261	212	339	338	22	19	308	286			
230	192	146	199	210	14	12	215	211	165	181	172	8	10	161	162	105	181	178	15	15	219	193			
2335	2235	1679	2901	2696	146	91	2366	2265	2010	2584	2447	129	96	1980	1956	1399	2679	2627	164	121	2369	2286			

Anno 1895.

PROVINCIE e COMPARTIMENTI	GENNAIO						FEBBRAIO						MARZO						
	MATRIMONI	NATI		NATI-MORTI		MORTI		MATRIMONI	NATI		NATI-MORTI		MORTI		MATRIMONI	NATI		NATI-MORTI	
		Maschi	Femmine	Maschi	Femmine	Maschi	Femmine		Maschi	Femmine	Maschi	Femmine	Maschi	Femmine		Maschi	Femmine	Maschi	Femmine
Ancona	133	504	474	35	31	330	294	206	569	584	23	32	350	329	118	624	596	24	22
Ascoli Piceno	86	451	422	24	17	210	285	126	457	415	16	15	235	245	90	491	451	10	15
Macerata	127	536	418	25	20	317	259	143	468	516	34	23	289	313	141	580	546	33	20
Pesaro e Urbino	124	544	489	17	14	339	315	132	521	508	39	23	352	364	150	636	571	35	18
Marche	470	2035	1803	101	82	1196	1153	607	2015	2023	112	93	1226	1251	499	2331	2164	102	75
Perugia - Umbria	318	1020	1036	77	46	652	645	507	1128	1028	76	51	621	652	312	1361	1276	71	53
Roma - Lazio	500	1869	1764	121	106	1236	1150	757	1742	1710	106	90	1172	1100	452	2010	1850	103	87
Aquila degli Abruzzi	208	652	617	19	22	385	415	270	602	566	25	27	356	407	170	812	818	34	24
Campobasso	294	733	656	34	15	443	504	450	741	684	28	24	421	496	243	776	707	34	18
Chieti	197	740	621	26	23	413	439	309	703	695	46	33	381	418	237	769	763	36	24
Teramo	97	534	519	21	19	338	317	267	588	522	34	15	309	323	92	586	578	34	15
Abruzzi e Molise	796	2659	2413	100	79	1579	1675	1296	2634	2467	133	99	1467	1644	742	2943	2866	138	81
Avellino	283	777	777	43	30	452	451	390	733	643	34	33	371	386	281	710	628	25	23
Benevento	180	484	427	25	14	262	318	297	443	448	30	15	259	237	141	401	413	27	20
Caserta	494	1612	1357	73	63	896	841	593	1309	1300	54	52	761	699	460	1434	1269	51	49
Napoli	522	2226	1974	132	114	1564	1458	708	1893	1825	125	108	1463	1340	594	1872	1807	98	109
Salerno	385	1027	928	52	44	658	666	572	944	906	36	38	589	591	278	970	917	48	36
Campania	1864	6126	5463	325	265	3832	3734	2560	5322	5122	279	246	3443	3253	1754	5387	5034	249	237
Bari delle Puglie	535	2351	1791	91	78	1051	961	929	1599	1561	68	74	1004	991	265	1548	1405	75	64
Foggia	344	1055	896	38	26	638	526	471	865	861	54	28	478	432	206	796	830	43	39
Lecce	350	1445	1271	33	33	869	806	451	1274	1225	48	43	846	777	230	1317	1261	54	30
Puglie	1229	4851	3958	162	137	2558	2293	1851	3738	3647	170	145	2328	2200	701	3661	3496	172	133
Potenza - Basilicata	380	1040	951	43	29	612	593	602	991	907	41	28	506	533	302	988	904	42	33
Catanzaro	327	1081	902	42	32	609	582	458	955	899	28	27	465	454	291	936	907	35	29
Cosenza	314	993	864	45	36	511	543	405	907	879	38	34	365	452	266	936	937	35	21
Reggio di Calabria	252	917	866	39	30	618	593	429	852	870	33	15	519	479	180	885	836	38	26
Calabrie	893	2991	2632	126	98	1738	1718	1292	2714	2648	99	76	1349	1385	737	2757	2680	108	76
Caltanissetta	178	709	618	22	20	423	390	243	689	616	14	21	412	381	118	575	591	17	15
Catania	364	1439	1202	57	52	928	806	552	1275	1205	53	48	741	678	193	1197	1145	50	35
Girgenti	263	902	729	33	27	482	434	360	834	803	26	24	443	421	146	680	636	26	18
Messina	286	1062	933	47	24	683	658	411	958	953	20	28	592	593	187	973	963	23	24
Palermo	484	1599	1366	71	40	846	870	753	1264	1146	57	43	767	717	282	1207	1215	65	49
Siracusa	281	981	826	42	21	508	500	366	901	771	29	22	390	387	214	837	798	39	34
Trapani	227	821	649	22	24	379	362	418	627	585	24	15	408	313	68	618	558	18	26
Sicilia	2083	7513	6323	294	208	4249	4020	3103	6548	6079	223	201	3753	3490	1208	6087	5906	238	201
Cagliari	171	868	803	24	27	698	561	252	770	796	26	26	562	502	177	769	752	21	14
Sassari	119	550	526	19	17	344	313	172	524	534	14	8	323	258	87	487	470	20	16
Sardegna	290	1418	1329	43	44	1042	874	424	1294	1330	40	34	885	760	264	1256	1222	41	30
REGNO	21735	56555	51168	2637	2110	37918	36588	29496	51726	48859	2525	2020	36067	34900	16014	55234	52162	2496	1922

PER MESI, PER PROVINCE E PER COMPARTIMENTI.

Anno 1895.

MORTI		A P R I L E								M A G G I O								G I U G N O							
		M A T R I M O N I		N A T I		N A T I - M O R T I		M O R T I		M A T R I M O N I		N A T I		N A T I - M O R T I		M O R T I		M A T R I M O N I		N A T I		N A T I - M O R T I		M O R T I	
		Maschi	Femmine	Maschi	Femmine	Maschi	Femmine	Maschi	Femmine	Maschi	Femmine	Maschi	Femmine	Maschi	Femmine	Maschi	Femmine	Maschi	Femmine	Maschi	Femmine	Maschi	Femmine	Maschi	Femmine
330	337	223	529	485	26	9	259	294	115	471	416	23	16	226	187	157	321	311	16	9	194	167			
262	225	90	406	370	9	12	208	201	89	316	332	17	17	171	163	122	252	267	20	13	128	133			
294	291	155	554	460	20	16	253	215	91	385	341	22	21	205	206	108	272	295	19	16	160	152			
367	371	161	482	453	15	8	276	270	118	368	359	20	7	194	185	149	253	252	13	15	165	152			
1253	1224	629	1971	1768	70	45	996	980	413	1540	1448	82	61	796	741	536	1098	1125	68	53	647	604			
708	706	450	1271	1261	62	44	626	630	267	997	974	37	39	576	560	407	761	694	37	27	480	419			
1316	1296	527	1657	1605	90	64	981	901	426	1471	1445	88	88	909	949	456	1308	1288	99	65	808	715			
428	444	152	772	753	28	24	391	406	193	759	772	12	12	396	413	216	686	645	25	17	324	325			
453	502	212	699	627	28	27	398	382	263	609	601	26	24	374	378	235	561	506	19	16	369	326			
418	429	201	669	621	26	26	363	351	219	576	567	26	27	317	326	243	512	467	20	19	243	263			
307	348	96	467	440	13	13	249	249	136	447	388	17	15	238	250	135	367	324	13	8	200	198			
1606	1723	661	2607	2441	95	90	1401	1388	811	2391	2328	81	78	1325	1367	829	2126	1942	77	60	1136	1112			
458	435	233	613	596	24	28	419	379	220	646	597	23	18	376	342	196	543	504	12	18	355	347			
288	321	133	360	351	25	17	259	260	144	341	308	22	6	224	225	122	291	265	13	17	171	202			
808	834	317	1171	1131	54	50	753	652	394	1033	969	39	43	642	635	385	1031	957	55	46	619	584			
1534	1468	527	1633	1469	107	59	1160	1083	730	1517	1473	133	93	1164	1081	711	1450	1350	99	77	1344	1303			
706	678	238	856	725	38	38	555	570	323	754	737	22	28	550	546	340	707	757	41	30	479	508			
3794	3736	1448	4633	4272	248	192	3146	2944	1811	4341	4084	239	188	2956	2829	1754	4022	3833	220	188	2968	2944			
1176	1119	428	1559	1431	76	62	1173	1096	432	1485	1411	78	57	1133	1089	277	1227	1192	68	44	987	899			
541	454	236	712	655	31	14	481	428	249	663	633	26	19	356	337	172	671	568	21	14	397	341			
789	730	330	1157	1217	46	29	676	590	373	1044	1043	43	26	603	569	210	954	874	22	26	627	607			
2506	2303	994	3428	3303	153	105	2330	2114	1054	3192	3087	147	102	2092	1995	659	2852	2634	111	84	2011	1847			
633	622	401	886	825	36	30	504	532	266	778	753	29	29	500	487	358	725	681	33	26	469	462			
485	522	231	802	733	34	24	503	469	243	706	706	34	22	452	394	222	707	678	33	14	398	390			
440	501	316	805	759	21	18	405	467	325	745	651	26	15	359	366	276	681	652	27	24	295	304			
533	504	185	701	695	28	23	454	437	229	678	603	32	27	454	472	226	627	594	24	19	474	458			
1458	1527	732	2308	2187	83	65	1362	1373	797	2129	1960	92	64	1265	1232	724	2015	1924	84	57	1167	1152			
437	419	189	495	425	14	15	337	317	168	414	428	20	17	330	297	187	430	423	24	13	358	310			
829	750	367	1019	951	43	45	800	693	333	902	914	58	38	754	684	374	867	836	33	33	778	757			
572	452	296	578	554	26	19	476	397	124	545	542	24	14	376	338	245	528	471	25	21	367	365			
625	553	245	875	785	35	27	477	450	266	829	767	30	26	426	400	294	673	700	22	23	412	405			
907	847	585	1099	1085	51	45	855	856	247	1083	1049	52	44	727	708	539	976	897	63	32	743	747			
416	395	405	702	629	25	21	385	368	161	608	632	32	24	387	368	219	543	504	25	19	581	539			
551	533	274	510	506	21	12	447	395	46	465	454	25	11	307	279	248	477	404	21	24	311	324			
4337	3949	2361	5278	4935	215	184	3777	3476	1345	4846	4786	241	174	3307	3074	2106	4494	4235	213	165	3550	3447			
644	609	236	542	503	19	16	562	520	206	492	510	15	11	501	424	275	456	426	16	15	357	344			
368	310	122	357	348	5	10	325	308	140	326	327	6	12	255	233	197	312	325	15	14	183	207			
1012	919	358	899	851	24	26	887	828	346	818	837	21	23	756	657	472	768	751	31	29	540	551			
40239	38361	18593	48848	46248	2147	1638	32131	30410	15596	45742	43655	2129	1628	29510	27993	15745	41714	39436	1853	1488	27690	25895			

Anno 1895.

PROVINCIE E COMPARTIMENTI	LUGLIO						AGOSTO						SETTEMBRE								
	MATRIMONI	NATI		NATI-MORTI		MORTI		MATRIMONI	NATI		NATI-MORTI		MORTI		MATRIMONI	NATI		NATI-MORTI			
		Maschi	Femmine	Maschi	Femmine	Maschi	Femmine		Maschi	Femmine	Maschi	Femmine	Maschi	Femmine		Maschi	Femmine	Maschi	Femmine	Maschi	Femmine
Ancona	62	404	328	20	9	228	178	113	388	380	14	16	286	241	177	372	323	13	15		
Ascoli Piceno	64	277	279	12	9	178	170	82	331	279	11	6	241	183	111	279	285	11	12		
Macerata	63	326	290	21	8	196	161	114	299	304	12	10	222	208	206	260	259	21	7		
Pesaro e Urbino	64	299	274	19	5	200	189	101	271	280	16	16	262	240	124	310	255	14	9		
Marche	253	1306	1171	72	31	802	698	410	1289	1243	53	48	1011	872	618	1221	1122	59	43		
Perugia - Umbria	209	619	599	32	30	519	490	258	682	658	31	25	578	585	338	637	654	38	20		
Roma - Lazio	331	1356	1355	90	55	986	828	374	1424	1324	79	70	1149	1101	545	1379	1316	80	58		
Aquila degli Abruzzi	247	658	551	20	10	365	365	246	552	534	25	16	558	543	327	548	472	14	10		
Campobasso	155	536	526	15	19	463	466	153	517	469	15	21	645	637	246	557	484	21	13		
Chieti	141	450	437	26	10	366	417	187	404	411	23	8	460	468	223	409	325	19	20		
Teramo	78	304	316	16	11	271	251	111	303	265	12	7	316	337	160	267	270	20	8		
Abruzzi e Molise	621	1948	1830	77	50	1465	1499	697	1776	1679	75	52	1979	1985	956	1781	1551	74	51		
Avellino	136	655	636	29	15	478	385	156	709	638	32	23	663	697	238	771	709	27	25		
Benevento	75	332	307	9	6	241	211	99	354	317	15	10	304	312	137	353	350	14	8		
Caserta	381	1086	1038	56	43	866	835	413	1129	1097	56	34	1061	1020	449	1143	1053	46	45		
Napoli	626	1510	1416	80	96	1647	1566	676	1520	1388	95	68	1475	1388	675	1522	1425	81	74		
Salerno	255	798	739	48	25	689	649	271	806	739	42	29	710	716	362	893	880	42	21		
Campania	1473	4381	4136	222	185	3921	3646	1615	4518	4179	240	164	4213	4133	1861	4682	4417	210	173		
Bari delle Puglie	235	1133	1041	58	56	1216	1275	585	1166	1162	59	55	1288	1378	715	1248	1158	79	59		
Foggia	101	627	614	23	22	567	548	188	659	586	36	23	676	689	270	654	661	28	19		
Lecce	241	857	780	45	17	781	712	548	924	910	54	36	816	791	374	1007	936	48	35		
Puglie	577	2617	2435	126	95	2564	2535	1271	2749	2658	149	114	2780	2858	1359	2909	2755	155	113		
Potenza - Basilicata	215	722	678	30	27	671	631	219	864	789	54	27	964	1008	362	867	835	42	24		
Catanzaro	192	718	617	23	12	556	547	269	729	701	39	23	575	604	357	815	723	39	15		
Cosenza	221	748	674	26	18	418	430	370	766	737	30	35	530	565	480	764	689	21	23		
Reggio di Calabria	216	556	508	16	19	626	632	296	589	521	24	28	700	656	296	645	579	35	26		
Calabrie	629	2022	1799	65	49	1600	1609	935	2084	1959	93	86	1805	1825	1133	2224	1991	95	64		
Caltanissetta	114	427	384	17	10	435	468	184	466	445	18	13	491	467	326	559	463	18	23		
Catania	325	845	782	44	37	983	1011	336	920	916	67	46	953	966	576	1112	939	48	40		
Girgenti	181	480	497	21	24	498	517	201	534	521	20	28	457	433	307	638	579	29	24		
Messina	306	686	602	33	24	516	518	278	683	651	24	15	544	563	401	764	719	39	23		
Palermo	490	1055	938	50	32	902	871	220	1109	982	70	33	804	854	603	1165	1087	69	39		
Siracusa	151	512	523	23	22	746	681	234	572	576	35	19	587	604	233	679	648	30	32		
Trapani	147	451	431	25	19	489	467	48	440	416	26	17	390	399	233	587	490	19	16		
Sicilia	1714	4456	4157	213	168	4569	4533	1501	4724	4507	260	171	4226	4286	2679	5504	4925	252	197		
Cagliari	193	506	467	13	14	383	398	233	557	521	24	15	490	462	322	628	548	26	16		
Sassari	85	380	330	11	9	223	274	119	427	382	15	11	344	360	211	417	399	17	13		
Sardegna	278	886	797	24	23	606	672	352	984	903	39	26	834	822	533	1045	947	43	29		
REGNO	11283	43980	41242	1890	1437	33682	32077	13616	45006	42573	1968	1475	35629	34800	17769	45795	42797	1933	1888		

PER MESI, PER PROVINCE E PER COMPARTIMENTI.

Anno 1895.

		OTTOBRE								NOVEMBRE						DICEMBRE						
MORTI		NATI		NATI-MORTI		MORTI		MORTI		NATI		NATI-MORTI		MORTI		NATI		NATI-MORTI		MORTI		
Maschi	Femmine	MATRIMONI	Maschi	Femmine	Maschi	Femmine	Maschi	Femmine	MATRIMONI	Maschi	Femmine	Maschi	Femmine	Maschi	Femmine	MATRIMONI	Maschi	Femmine	Maschi	Femmine	Maschi	Femmine
267	281	443	388	361	26	15	324	343	257	376	313	11	9	299	286	172	436	352	23	15	336	322
260	252	163	310	297	14	9	238	275	212	250	231	11	10	212	210	178	334	318	16	14	218	235
247	227	261	291	273	20	7	245	219	226	230	219	10	14	238	237	197	281	294	23	19	223	266
278	235	217	272	258	18	7	286	277	193	254	223	14	19	247	256	180	315	265	23	15	242	278
1052	995	1084	1261	1189	78	38	1093	1114	888	1110	986	46	52	996	989	727	1366	1229	85	63	1019	1101
531	550	454	727	625	52	21	594	550	572	654	587	35	32	540	546	356	665	667	50	36	619	534
1118	1051	828	1429	1343	94	71	1198	1006	641	1319	1295	77	77	1108	893	621	1369	1282	115	80	1356	1169
517	509	329	491	439	14	8	384	422	325	449	420	20	20	336	342	349	461	468	13	21	416	419
523	567	339	498	496	26	15	436	474	372	451	473	10	22	424	422	368	443	467	26	22	464	430
416	482	294	421	412	25	17	410	376	310	415	395	24	19	347	382	348	473	454	27	18	397	421
388	321	202	296	298	11	9	305	294	326	271	259	14	12	307	265	166	292	273	26	19	273	257
1794	1879	1164	1706	1645	76	49	1535	1566	1333	1586	1547	68	73	1414	1411	1231	1669	1662	92	80	1550	1527
630	709	297	654	623	26	24	503	626	282	563	562	32	11	427	479	378	550	559	32	17	461	503
294	349	178	408	364	21	11	286	318	180	337	322	11	5	264	277	226	343	353	18	18	326	323
874	883	583	1163	1110	50	50	795	790	679	1244	1092	75	55	710	684	671	1131	1153	59	51	858	868
1157	1061	713	1526	1533	111	110	1096	1024	891	1556	1517	123	91	1090	995	826	1410	1494	129	119	1534	1423
627	631	455	846	847	45	46	604	624	527	882	874	45	32	503	519	367	792	817	58	34	681	654
3582	3633	2226	4597	4477	253	241	3284	3382	2559	4582	4367	286	194	2994	2954	2468	4226	4376	296	239	3860	3771
1149	1086	671	1354	1272	86	67	976	1030	633	1324	1294	93	78	939	917	384	999	1318	98	84	1098	1088
631	638	325	679	631	38	24	620	568	336	645	659	38	27	515	497	341	612	683	47	29	584	589
788	782	441	1055	1071	51	38	737	751	582	1101	1058	49	25	750	730	400	1036	1048	47	26	939	893
2568	2506	1437	3088	2974	175	129	2333	2349	1551	3070	3011	180	130	2204	2144	1125	2647	3049	192	139	2621	2570
836	969	485	869	833	36	37	790	844	547	776	787	47	34	684	699	347	709	770	42	37	772	793
577	540	409	825	778	29	23	497	503	459	840	789	40	24	461	510	442	804	763	35	19	595	575
470	537	487	874	856	28	19	444	488	391	868	757	28	23	399	452	342	678	717	30	31	488	528
541	507	281	738	642	33	34	511	533	366	740	703	33	33	564	531	311	701	776	25	27	593	578
1588	1584	1177	2437	2276	90	76	1452	1524	1216	2448	2249	101	80	1424	1493	1095	2183	2256	90	77	1676	1631
450	446	281	536	489	18	17	376	378	319	532	513	20	17	409	343	110	493	535	19	19	466	386
789	865	602	1066	1006	53	45	766	756	572	1087	1050	42	47	718	653	301	967	1153	59	49	800	798
406	413	349	654	646	38	29	332	411	459	701	716	40	24	386	418	152	624	643	44	21	472	414
428	456	363	762	762	30	15	470	471	404	916	850	37	33	451	461	267	828	887	28	31	553	534
723	763	675	1244	1175	59	47	747	781	671	1287	1244	58	49	713	761	421	1199	1210	62	55	1010	969
497	581	319	714	658	32	25	457	485	243	717	679	31	28	451	433	242	667	749	44	25	492	513
321	266	302	529	512	40	22	307	281	501	593	562	21	16	293	294	58	528	614	26	17	355	347
3614	3790	2891	5505	5248	270	200	3455	3563	3169	5833	5614	249	214	3421	3363	1551	5236	5791	282	217	4148	3961
504	480	405	585	559	25	23	470	518	442	555	597	20	19	472	443	372	835	834	18	19	693	624
345	328	244	399	379	16	10	408	375	235	379	345	17	11	354	306	181	419	389	13	15	319	311
849	808	649	984	938	41	33	878	893	677	934	942	37	30	826	749	553	1254	1223	31	34	1012	935
31808	31395	21187	44990	42550	2082	1572	31612	30948	25635	41374	39403	1960	1587	28940	27848	21483	40464	40531	2242	1763	34164	33190

TAVOLA IV. — NASCITE MULTIPLE.

Anno 1895.

Province.

PROVINCIE	COMPLESSO dei PARTI MULTIPLI	PARTI DOPPI						PARTI TRIPLI						COMPLESSO dei nati DA PARTI MULTIPLE			
		NUMERO DEI PARTI				NUMERO DEI NATI da parti doppi			NUMERO DEI PARTI						NUMERO DEI NATI da parti tripli		
		1 maschio e 1 femmina	2 maschi	2 femmine	Maschi	Femmine	TOTALE	2 maschi e 1 femmina	2 femmine e 1 maschio	3 maschi	3 femmine	Maschi	Femmine		TOTALE		
																1 maschio	1 femmina
Alessandria	256	99	88	68	275	235	510	1	..	3	3	513		
Cuneo	248	97	74	74	245	245	490	1	2	2	7	9	499		
Novara	254	93	82	69	257	231	488	2	2	3	3	15	15	30	518		
Torino	321	108	107	105	322	318	640	..	1	1	2	3	643		
Genova	273	88	90	93	268	274	542	1	1	3	3	6	548		
Porto Maurizio	48	16	21	10	58	36	94	1	2	1	3	97		
Bergamo	204	79	64	57	207	193	400	2	1	1	..	8	4	12	412		
Brescia	228	99	75	52	249	205	452	..	1	1	..	4	2	6	458		
Como	198	68	66	63	200	194	394	1	2	1	3	397		
Cremona	147	56	47	42	150	140	290	..	2	2	4	6	296		
Mantova	180	70	52	58	174	186	360	360		
Milano	625	213	193	210	599	633	1232	2	4	1	2	11	16	27	1259		
Pavia	182	78	51	51	180	180	360	1	..	1	..	5	1	6	366		
Sondrio	52	25	13	14	51	53	104	104		
Belluno	107	39	43	24	125	87	212	1	2	1	3	215		
Padova	206	80	77	49	234	178	412	412		
Rovigo	168	74	51	42	176	158	334	..	1	1	2	3	337		
Treviso	213	77	70	64	217	205	422	2	..	6	..	6	428		
Udine	268	92	85	87	262	266	528	1	1	..	2	3	9	12	540		
Venezia	237	86	78	70	242	226	468	1	2	2	7	9	477		
Verona	174	70	51	51	172	172	344	2	..	6	6	350		
Vicenza	186	55	67	61	189	177	366	2	1	5	4	9	375		
Bologna	256	87	99	69	285	225	510	1	..	3	3	513		
Ferrara	203	81	72	48	225	177	402	1	1	3	3	6	408		
Forlì	141	44	49	48	142	140	282	282		
Modena	152	62	46	42	154	146	300	2	..	6	6	306		
Parma	101	43	27	29	97	101	198	1	1	3	3	6	204		
Piacenza	103	36	34	31	104	98	202	1	1	3	3	6	208		
Ravenna	96	29	33	33	95	95	190	1	..	3	3	193		
Reggio nell'Emilia	135	50	41	44	132	138	270	270		
Arezzo	94	35	27	32	89	99	188	188		
Firenze	395	133	131	127	395	387	782	1	2	1	..	7	5	12	794		
Grosseto	57	16	23	17	62	50	112	1	..	3	..	3	115		
Livorno	39	12	9	18	30	48	78	78		
Lucca	124	46	39	39	124	124	248	248		
Massa e Carrara	90	29	31	29	91	87	178	1	..	3	3	181		
Pisa	140	52	48	38	148	128	276	1	1	3	3	6	282		
Siena	87	31	35	19	101	69	170	2	4	2	6	176		
Ancona	156	52	55	49	162	150	312	312		
Ascoli Piceno	102	31	40	30	111	91	202	1	..	3	3	205		
Macerata	a) 132	49	44	38	137	125	262	a) 266		
Pesaro e Urbino	125	49	44	28	137	105	242	..	2	1	1	5	7	12	254		
Perugia	278	97	89	89	275	275	550	..	3	3	6	9	559		
Roma	510	212	159	130	530	472	1002	..	3	..	6	3	24	27	1029		

(a) Compreso un parto quadruplo di 4 femmine.

Segue TAVOLA IV. — NASCITE MULTIPLE.

Anno 1895.

Province e Compartimenti.

PROVINCIE	COMPLESSO del PARTI MULTIPLI	PARTI DOPPI						PARTI TRIPLI						COMPLESSO del nati DA PARTI MULTIPLI		
		NUMERO DEI PARTI				NUMERO DEI NATI da parti doppi		NUMERO DEI PARTI			NUMERO DEI NATI da parti tripli					
		1 maschio e 1 femmina	2 maschi	2 femmine		Maschi	Femmine	TOTALE	2 maschi e 1 femmina	2 femmine e 1 maschio	3 maschi	3 femmine	Maschi		Femmine	TOTALE
Aquila degli Abruzzi	141	55	41	42	137	139	276	1	1	..	1	3	6	9	285	
Campobasso	151	57	40	52	137	161	298	1	..	1	..	5	1	6	304	
Chieti	114	54	32	26	118	106	224	1	1	3	3	6	230	
Teramo	97	39	36	21	111	81	192	1	2	1	3	195	
Avellino	136	52	45	39	142	130	272	272	
Benevento	92	42	34	16	110	74	184	184	
Caserta	307	88	123	94	334	276	610	..	2	2	4	6	616	
Napoli	418	142	142	131	426	404	830	1	1	..	1	3	6	9	839	
Salerno	176	60	59	56	178	172	350	..	1	1	2	3	353	
Bari delle Puglie	349	130	115	99	360	328	688	..	1	1	3	4	11	15	703	
Foggia	192	69	67	56	203	181	384	384	
Lecce	231	75	75	77	225	229	454	1	1	1	1	6	6	12	466	
Potenza	183	71	60	51	191	173	364	..	1	1	2	3	367	
Catanzaro	133	45	39	46	123	137	260	1	1	..	1	3	6	9	269	
Cosenza	172	51	54	65	159	181	340	..	1	..	1	1	5	6	346	
Reggio di Calabria	129	40	49	39	138	118	256	..	1	1	2	3	259	
Caltanissetta	128	45	42	40	129	125	254	1	..	3	3	257	
Catania	203	70	73	59	216	188	404	1	2	1	3	407	
Girgenti	116	39	41	36	121	111	232	232	
Messina	143	41	49	50	139	141	280	..	2	..	1	2	7	9	289	
Palermo	247	88	70	84	228	256	484	2	..	2	1	10	5	15	499	
Siracusa	164	66	53	44	172	154	326	1	2	1	3	329	
Trapani	164	52	68	42	188	136	324	1	1	3	3	6	330	
Cagliari	138	41	41	54	123	149	272	1	1	3	3	6	278	
Sassari	113	33	43	36	119	105	224	1	..	3	..	3	227	

RIASSUNTO PER COMPARTIMENTI.

Piemonte	1079	397	351	316	1099	1029	2128	3	3	3	6	18	27	45	2173
Liguria	321	104	111	103	326	310	636	2	1	5	4	9	645
Lombardia	1816	688	561	547	1810	1782	3592	6	8	4	2	32	28	60	3652
Veneto	1559	573	522	448	1617	1469	3086	5	3	2	6	19	29	48	3134
Emilia	1187	432	401	344	1234	1120	2354	3	7	9	21	30	2384
Toscana	1026	354	343	319	1040	992	2032	3	2	3	2	17	13	30	2062
Marche	a) 515	181	183	145	547	471	1018	..	2	1	2	5	10	15	a)1037
Umbria	278	97	89	89	275	275	550	..	3	3	6	9	559
Lazio	510	212	159	130	530	472	1002	..	3	..	6	3	24	27	1029
Abruzzi e Molise	503	205	149	141	503	487	990	3	1	2	2	13	11	24	1014
Campania	1129	384	403	336	1190	1056	2246	1	4	..	1	6	12	18	2264
Puglie	772	274	257	232	788	738	1526	1	2	2	4	10	17	27	1553
Basilicata	183	71	60	51	191	173	364	..	1	1	2	3	367
Calabrie	434	136	142	150	420	436	856	1	3	..	2	5	13	18	874
Sicilia	1165	401	396	355	1193	1111	2304	4	2	3	4	19	20	39	2343
Sardegna	251	74	84	90	242	254	496	1	1	1	..	6	3	9	505
REGNO	(a) 12728	4583	4211	3796	13005	12175	25180	30	39	24	44	171	240	411	(a) 25595

(a) Compreso un parto quadruplo di 4 femmine.

TAVOLA V. — MATRIMONI SECONDO LO STATO CIVILE DEI CONIUGI.

Anno 1895.

Province e Compartimenti.

PROVINCIE	MATRIMONI					PROVINCIE	MATRIMONI				
	TOTALE	tra celibi		tra vedovi			TOTALE	tra celibi		tra vedovi	
		nubili	vedove	nubili	vedove			nubili	vedove	nubili	vedove
Alessandria	5930	5104	101	499	226	Aquila degli Abruzzi	3032	2587	73	273	99
Cuneo	4549	3939	107	373	130	Campobasso	3330	2713	101	269	247
Novara	5363	4725	69	461	108	Chieti	2909	2432	82	227	168
Torino	7425	6423	231	600	171	Teramo	1866	1596	44	151	75
Genova	5423	4721	151	442	109	Avellino	3090	2557	92	241	200
Porto Maurizio	911	829	13	54	15	Benevento	1912	1591	59	148	114
Bergamo	3106	2745	105	185	71	Caserta	5819	4856	233	446	284
Brescia	3593	3115	109	257	112	Napoli	8199	6738	430	652	379
Como	3794	3261	71	380	82	Salerno	4373	3652	124	357	240
Cremona	2240	1954	32	174	80	Bari delle Puglie	6089	5104	138	515	332
Mantova	2279	2056	30	119	74	Foggia	3189	2452	191	259	287
Milano	9561	8234	308	719	250	Lecce	4530	3981	145	208	196
Pavia	3441	3055	57	230	99	Potenza	4484	3615	158	384	327
Sondrio	764	667	16	75	6	Catanzaro	3900	3261	154	320	165
Belluno	1573	1390	27	123	33	Cosenza	4193	3515	143	353	182
Padova	3364	3043	54	184	83	Reggio di Calabria	3267	2763	121	278	105
Rovigo	1890	1734	28	84	44	Caltanissetta	2477	2014	132	171	100
Treviso	3202	2994	32	129	47	Catania	4895	4083	262	354	196
Udine	3969	3604	36	258	71	Girgenti	3083	2609	141	221	112
Venezia	2608	2333	56	156	63	Messina	3708	3220	107	305	76
Verona	3024	2705	51	197	71	Palermo	5970	5156	190	439	185
Vicenza	3172	2845	42	214	71	Siracusa	3068	2613	124	197	134
Bologna	3407	3006	59	253	89	Trapani	2570	2128	100	226	116
Ferrara	1546	1415	17	74	40	Cagliari	3284	2725	124	315	120
Forlì	1949	1797	25	98	29	Sassari	1912	1561	91	174	86
Modena	2259	1977	39	175	68	RIASSUNTO PER COMPARTIMENTI.					
Parma	2067	1749	40	165	113	Piemonte	23267	20191	508	1983	635
Piacenza	1636	1385	24	160	67	Liguria	6334	5550	164	496	124
Ravenna	1444	1338	27	63	16	Lombardia	28778	25137	723	2139	774
Reggio nell'Emilia	1915	1652	32	155	76	Veneto	22802	20648	326	1345	483
Arezzo	1796	1583	35	140	38	Emilia	16223	14319	263	1143	498
Firenze	6288	5522	134	468	164	Toscana	17619	15582	400	1201	436
Grosseto	912	768	54	55	35	Marche	7134	6403	116	513	102
Livorno	870	748	25	62	35	Umbria	4448	3963	103	312	70
Lucca	2434	2187	40	171	36	Lazio	6458	5629	254	436	139
Massa e Carrara	1390	1247	21	92	30	Abruzzi e Molise	11137	9328	300	920	589
Pisa	2324	2117	52	106	49	Campania	23393	19394	938	1844	1217
Siena	1605	1410	39	107	49	Puglie	15808	11537	474	982	815
Ancona	2176	1964	28	149	35	Basilicata	4484	3615	158	384	327
Ascoli Piceno	1413	1279	16	105	13	Calabrie	11360	9539	418	951	452
Macerata	1832	1533	49	178	22	Sicilia	25711	21823	1056	1913	919
Pesaro e Urbino	1713	1577	23	81	32	Sardegna	5196	4286	215	489	206
Perugia	4448	3963	103	312	70	REGNO	228152	196944	6421	17001	7786
Roma	6458	5629	254	436	139						

TAVOLA VI. — MATRIMONI SECONDO IL GRADO D'ISTRUZIONE PRIMARIA DEI CONIUGI.
Anno 1895. Province.

PROVINCIE	ATTI DI MATRIMONIO					NUMERO DEI CONIUGI					
	TOTALE	SOTTOSCRITTI			Non sottoscritti da nessuno degli sposi	CHE SOTTOSCRISSERO L'ATTO DI MATRIMONIO			CHE DICHIARARONO DI NON SAPER SCRIVERE		
		dallo sposo e dalla sposa	dal solo sposo	dalla sola sposa		TOTALE	Maschi	Femm.	TOTALE	Maschi	Femm.
Alessandria	5930	4840	594	253	243	10527	5434	5093	1333	496	837
Cuneo	4549	3952	295	153	149	8352	4247	4105	746	302	444
Novara	5363	4528	446	235	154	9737	4974	4763	989	389	600
Torino	7425	6746	389	185	105	14066	7135	6931	784	290	494
Genova	5423	3755	808	431	429	8749	4563	4186	2097	860	1237
Porto Maurizio	911	682	157	36	36	1557	839	718	265	72	193
Bergamo	3106	2403	307	234	162	5347	2710	2637	865	396	469
Brescia	3593	2544	443	343	263	5874	2937	2887	1312	606	706
Como	3794	3240	274	149	131	6903	3514	3339	685	280	405
Cremona	2240	1381	379	214	266	3355	1760	1595	1125	480	645
Mantova	2279	1213	512	206	348	3144	1725	1419	1414	554	860
Milano	9561	7211	937	604	809	15963	8148	7815	3159	1413	1746
Pavia	3441	2414	433	276	318	5537	2847	2690	1345	594	751
Sondrio	764	687	42	25	10	1441	729	712	87	35	52
Belluno	1573	1073	306	84	110	2536	1379	1157	610	194	416
Padova	3364	1415	842	308	799	3980	2257	1723	2748	1107	1641
Rovigo	1890	716	541	107	526	2080	1257	823	1700	633	1067
Treviso	3202	1597	869	250	486	4313	2466	1847	2091	736	1355
Udine	3969	1980	1404	139	446	5503	3334	2119	2435	585	1850
Venezia	2608	1116	580	234	673	3046	1696	1350	2170	912	1258
Verona	3024	1678	676	239	431	4271	2354	1917	1777	670	1107
Vicenza	3172	1846	795	198	333	4685	2641	2044	1659	531	1128
Bologna	3407	1755	693	282	677	4485	2448	2037	2329	959	1370
Ferrara	1546	519	347	96	584	1481	866	615	1611	680	931
Forlì	1949	522	423	128	876	1595	945	650	2303	1004	1299
Modena	2259	866	520	199	674	2451	1386	1065	2067	873	1194
Parma	2067	851	419	211	586	2332	1270	1062	1802	797	1005
Piacenza	1636	765	241	265	365	2036	1006	1030	1236	630	606
Ravenna	1444	525	269	128	522	1447	794	653	1441	650	791
Reggio nell'Emilia	1915	716	578	139	482	2149	1294	855	1681	621	1060
Arezzo	1796	421	584	65	726	1491	1005	486	2101	791	1310
Firenze	6288	2700	1653	359	1576	7412	4353	3059	5164	1935	3229
Grosseto	912	334	264	46	268	978	598	380	846	314	532
Livorno	870	579	150	53	88	1361	729	632	379	141	238
Lucca	2434	1164	683	169	418	3180	1847	1333	1688	587	1101
Massa e Carrara	1390	460	500	66	364	1486	960	526	1294	430	864
Pisa	2324	790	833	99	602	2512	1623	889	2136	701	1435
Siena	1605	467	433	72	633	1439	900	539	1771	705	1066
Ancona	2176	675	613	126	762	2089	1288	801	2263	888	1375
Ascoli Piceno	1413	288	438	37	650	1051	726	325	1775	687	1088
Macerata	1832	371	594	59	808	1395	965	430	2269	867	1402
Pesaro e Urbino	1713	400	415	100	798	1315	815	500	2111	898	1213
Perugia	4448	1170	1319	187	1772	3846	2489	1357	5050	1959	3091
Roma	6458	3024	1596	236	1602	7880	4620	3260	5036	1838	3198

Segue TAVOLA VI. — MATRIMONI SECONDO IL GRADO D'ISTRUZIONE PRIMARIA DEI CONIUGI.
Anno 1895. Provincie e Compartimenti.

PROVINCIE	ATTI DI MATRIMONIO					NUMERO DEI CONIUGI					
	TOTALE	SOTTOSCRITTI			Non sottoscritti da nessuno degli sposi	CHE SOTTOSCRISSERO L'ATTO DI MATRIMONIO			CHE DICHIARARONO DI NON SAPER SCRIVERE		
		dallo sposo e dalla sposa	dal solo sposo	dalla sola sposa		TOTALE	Maschi	Femm.	TOTALE	Maschi	Femm.
Aquila degli Abruzzi.	3032	809	1152	101	970	2871	1961	910	3193	1071	2122
Campobasso	3330	454	1016	60	1800	1984	1470	514	4676	1860	2816
Chieti	2909	375	793	69	1672	1612	1168	444	4206	1741	2465
Teramo	1866	229	499	39	1099	996	728	268	2736	1138	1598
Avellino	3090	459	777	52	1802	1747	1236	511	4433	1854	2579
Benevento	1912	248	580	30	1054	1106	828	278	2718	1084	1634
Caserta	5819	1295	1491	146	2887	4227	2786	1441	7411	3033	4378
Napoli	8199	3125	1739	358	2977	8347	4864	3483	8051	3335	4716
Salerno	4373	995	1017	158	2203	3165	2012	1153	5581	2861	3220
Bari delle Puglie.	6089	942	1058	176	3913	3118	2000	1118	9060	4089	4971
Foggia	3189	590	637	80	1882	1897	1227	670	4481	1962	2519
Lecce	4530	810	1113	108	2499	2841	1923	918	6219	2607	3612
Potenza	4484	602	762	97	3023	2063	1364	699	6905	3120	3785
Catanzaro	3900	372	915	47	2566	1706	1287	419	6094	2613	3481
Cosenza	4193	385	790	69	2949	1629	1175	454	6757	3018	3739
Reggio di Calabria	3267	377	698	46	2146	1498	1075	423	5036	2192	2844
Caltanissetta	2417	357	463	92	1505	1269	820	449	3565	1597	1968
Catania	4895	837	922	151	2985	2747	1759	988	7043	3136	3907
Girgenti	3083	395	531	76	2081	1397	926	471	4769	2157	2612
Messina	3708	803	736	73	2096	2415	1539	876	5001	2160	2832
Palermo	5970	1766	1388	347	2469	5267	3154	2113	6673	2816	3857
Siracusa	3068	430	536	63	2039	1459	966	493	4677	2102	2575
Trapani	2570	531	524	135	1380	1721	1055	666	3419	1515	1904
Cagliari	3284	480	896	116	1792	1972	1376	596	4596	1908	2688
Sassari	1912	436	526	138	812	1536	962	574	2288	950	1338

RIASSUNTO PER COMPARTIMENTI.

Piemonte.	23267	20066	1724	826	651	42682	21790	20892	3852	1477	2375
Liguria	6334	4437	965	467	465	10306	5402	4904	2362	932	1430
Lombardia	28778	21093	3327	2051	2307	47564	24420	23144	9992	4358	5634
Veneto	22802	11421	6013	1559	3809	30414	17434	12980	15190	5368	9822
Emilia	16223	6519	3490	1448	4766	17976	10009	7967	14470	6214	8256
Toscana	17619	6915	5100	929	4675	19850	12015	7844	15379	5604	9775
Marche	7134	1734	2060	322	3018	5850	3794	2056	8418	3340	5078
Umbria	4448	1170	1319	187	1772	3846	2489	1357	5050	1959	3091
Lazio	6458	3024	1596	236	1602	7880	4620	3260	5036	1838	3198
Abruzzi e Molise.	11137	1867	3460	269	5541	7463	5327	2136	14811	5810	9001
Campania	23393	6122	5604	744	10923	18592	11726	6866	28194	11667	16527
Puglie	13808	2342	2808	364	8294	7856	5150	2706	19760	8658	11102
Basilicata	4484	602	762	97	3023	2063	1364	699	6905	3120	3785
Calabrie	11360	1134	2403	162	7661	4833	3537	1296	17887	7823	10064
Sicilia	25711	5119	5100	937	14555	16275	10219	6056	35147	15492	19655
Sardegna	5196	916	1422	254	2604	3508	2338	1170	6884	2858	4026
REGNO	228152	94481	47153	10852	75666	246967	141634	105333	209337	86518	122819

TAVOLA VII — MATRIMONI NEI 69 COMUNI CAPOLUOGHI DI PROVINCIA
SECONDO IL GRADO D'ISTRUZIONE PRIMARIA DEI CONIUGI.

Anno 1895.

Comuni capoluoghi.

COMUNI CAPOLUOGHI DI PROVINCIA	ATTI DI MATRIMONIO					COMUNI CAPOLUOGHI DI PROVINCIA	ATTI DI MATRIMONIO				
	TOTALE	SOTTOSCRITTI			Non sotto- scritti da nessuno degli sposi		TOTALE	SOTTOSCRITTI			Non sotto- scritti da nessuno degli sposi
		dallo sposo e dalla sposa	dal solo sposo	dalla sola sposa				dallo sposo e dalla sposa	dal solo sposo	dalla sola sposa	
Alessandria.	468	379	58	18	13	Ancona.	348	200	68	31	49
Cuneo	166	139	12	8	7	Ascoli Piceno.	178	54	52	6	66
Novara.	275	237	18	11	9	Macerata	136	45	40	6	45
Torino.	1980	1852	84	32	12	Pesaro	174	75	39	13	47
Genova.	1258	1068	93	68	29	Perugia	404	150	95	21	138
Porto Maurizio.	40	32	2	5	1	Roma	2517	1861	410	90	156
Bergamo	275	232	18	14	11	Aquila degli Abruzzi.	105	49	25	2	29
Brescia.	418	345	44	11	18	Campobasso.	113	40	30	4	39
Como.	204	187	9	3	5	Chieti	140	30	40	6	64
Cremona	237	196	22	11	8	Teramo.	132	33	50	5	44
Mantova	195	152	20	11	12	Avellino	173	79	42	10	42
Milano.	3156	2898	119	78	61	Benevento	167	54	60	..	53
Pavia	205	169	19	10	7	Caserta.	228	75	74	7	72
Sondrio	43	38	2	1	2	Napoli	3955	2095	902	155	803
Belluno.	127	81	26	10	10	Salerno	244	114	52	12	66
Padova.	501	359	51	36	55	Bari delle Puglie.	548	124	104	4	316
Rovigo.	74	55	11	2	6	Foggia	295	110	70	13	102
Treviso.	201	127	43	6	25	Lecce	160	88	31	6	35
Udine	200	138	47	5	10	Potenza	111	46	18	5	42
Venezia	863	556	144	48	115	Catanzaro	246	68	40	11	127
Verona.	431	360	41	19	11	Cosenza	171	43	39	4	85
Vicenza	288	198	47	19	24	Reggio di Calabria	352	105	79	11	157
Bologna	930	793	76	32	29	Caltanissetta	214	50	68	4	92
Ferrara.	489	213	101	29	146	Catania	902	313	189	39	361
Forlì.	277	94	54	24	105	Girgenti	191	50	50	9	82
Modena	425	253	61	33	78	Messina	900	393	157	24	326
Parma	295	225	33	17	20	Palermo	1916	972	390	131	423
Piacenza.	208	155	26	13	14	Siracusa	203	81	41	7	74
Ravenna	372	190	56	21	105	Trapani	351	120	77	19	135
Reggio nell'Emilia	358	193	60	29	71	Cagliari	276	158	51	11	56
Arezzo.	321	112	104	11	94	Sassari.	242	108	48	16	70
Firenze.	1350	1070	168	50	62	TOTALE dei 69 comuni capoluoghi di pro- vincia	34743	22079	5561	1454	5649
Grosseto	36	21	10	2	3						
Livorno.	706	485	124	34	63						
Lucca	527	312	117	31	67						
Massa	160	36	53	4	67						
Pisa	421	208	130	12	71						
Siena.	171	133	27	4	7						

TAVOLA VIII. — SPOSI CLASSIFICATI PER ETÀ.

Anno 1895.

Anno 1895.

PROVINCIE	ETÀ DEGLI SPOSI													Totale	
	Sotto i 18 anni	Da 18 a 20 anni	Da 20 a 25 anni	Da 25 a 30 anni	Da 30 a 35 anni	Da 35 a 40 anni	Da 40 a 45 anni	Da 45 a 50 anni	Da 50 a 55 anni	Da 55 a 60 anni	Da 60 a 65 anni	Da 65 a 70 anni	Da 70 anni in su		Ignota
Alessandria	104	2193	2030	765	338	171	82	84	60	45	28	13	17	5930
Cuneo	45	1181	1621	772	371	207	127	91	47	36	28	13	10	4549
Novara	1	44	1845	2090	661	291	180	93	56	54	28	10	6	4	5363
Torino	88	2117	2526	1173	626	348	214	138	92	48	32	11	12	7425
Genova	60	1254	2138	991	463	215	105	37	42	23	27	15	3	5423
Porto Maurizio	15	237	328	135	94	45	24	8	14	5	1	5	..	911
Bergamo	1	10	1110	1159	377	186	91	60	41	14	9	6	1	41	3106
Brescia	12	1143	1293	522	257	158	75	67	25	22	6	7	6	3593
Como	5	6	940	1668	632	222	144	78	48	22	14	2	2	11	3794
Cremona	14	755	885	290	127	65	41	19	16	14	3	..	11	2240
Mantova	33	722	922	289	131	63	42	31	18	10	11	5	2	2279
Milano	24	2670	4292	1267	602	299	173	108	59	34	20	6	7	9561
Pavia	17	1393	1155	434	184	99	48	48	22	17	11	5	8	3441
Sondrio	6	261	196	150	57	41	23	15	5	1	1	2	6	764
Belluno	9	399	664	256	100	63	34	24	11	5	5	2	1	1573
Padova	25	1161	1316	430	184	95	69	34	31	8	6	2	3	3364
Rovigo	34	716	725	200	83	54	25	20	13	7	5	4	4	1890
Treviso	1	14	846	1441	500	201	94	51	24	14	8	4	1	3	3202
Udine	12	880	1756	700	284	135	84	47	35	19	9	6	2	3969
Venezia	27	757	1042	405	150	99	49	30	23	15	7	2	2	2608
Verona	14	889	1230	435	185	111	66	38	28	12	2	6	8	3024
Vicenza	17	923	1395	382	183	116	71	38	20	13	5	4	5	3172
Bologna	25	768	1272	678	254	142	111	62	45	22	15	8	5	3407
Ferrara	18	405	519	292	126	69	58	33	13	7	3	3	..	1546
Forlì	9	265	631	438	248	146	101	48	27	22	7	3	4	1949
Modena	32	661	795	342	185	82	57	43	31	16	12	3	..	2259
Parma	20	582	758	308	153	99	41	39	22	16	12	8	9	2067
Piacenza	12	429	611	270	118	76	42	34	14	13	9	5	3	1636
Ravenna	8	216	533	327	158	98	48	29	9	8	5	3	2	1444
Reggio nell'Emilia	26	550	764	249	125	70	51	29	22	16	9	2	2	1915
Arezzo	23	450	683	325	120	73	41	35	22	13	9	2	..	1796
Firenze	2	47	1485	2573	1111	424	226	161	87	77	44	21	15	15	6288
Grosseto	6	261	335	145	70	39	20	15	4	7	7	2	1	912
Livorno	20	239	307	138	52	43	25	13	9	12	4	2	6	870
Lucca	71	845	785	340	135	88	58	49	21	21	11	7	3	2434
Massa e Carrara	34	419	466	187	108	68	44	30	10	13	6	2	3	1390
Pisa	40	696	944	341	115	73	45	29	15	14	4	2	6	2324
Siena	10	406	656	261	115	67	38	23	18	6	3	1	1	1605
Ancona	21	507	930	366	137	73	50	34	31	11	6	7	3	2176
Ascoli Piceno	8	222	560	308	124	57	42	36	25	15	8	5	3	1413
Macerata	7	335	727	385	146	74	63	32	29	17	10	5	2	1832
Pesaro e Urbino	1	15	373	630	333	126	94	54	43	18	15	9	2	..	1713
Perugia	22	737	1663	890	464	251	171	115	51	43	21	14	6	4448
Roma	4	68	1292	2203	1228	675	410	257	153	73	44	27	17	7	6458

Segue TAVOLA VIII. — SPOSI CLASSIFICATI PER ETÀ.

Anno 1895.

Anno 1895.

PROVINCIE	ETÀ DEGLI SPOSI														TOTALE
	Sotto 18 anni	Da 18 a 20 anni	Da 20 a 25 anni	Da 25 a 30 anni	Da 30 a 35 anni	Da 35 a 40 anni	Da 40 a 45 anni	Da 45 a 50 anni	Da 50 a 55 anni	Da 55 a 60 anni	Da 60 a 65 anni	Da 65 a 70 anni	Da 70 anni in su	Ignota	
Aquila degli Abruzzi	..	35	767	1144	490	205	154	97	51	35	30	14	9	1	3032
Campobasso	3	248	1417	861	264	146	116	85	57	41	42	27	12	11	3330
Chieti	3	256	1077	848	275	137	78	64	55	40	26	28	20	2	2909
Teramo	..	15	415	727	311	142	73	48	40	38	32	15	9	1	1866
Avellino	..	123	1249	964	300	91	72	88	61	44	41	23	21	13	3090
Benevento	..	61	732	570	208	120	66	48	32	28	19	10	13	5	1912
Caserta	3	150	1836	2134	694	362	187	151	108	62	60	42	19	16	5819
Napoli	..	180	2166	2862	1248	591	381	253	222	121	83	43	35	14	8199
Salerno	1	189	1648	1273	478	244	160	105	104	45	57	33	31	5	4373
Bari delle Puglie	..	103	1570	2588	856	356	208	127	97	71	45	23	23	22	6089
Foggia	..	86	1169	1027	317	195	133	87	62	47	24	17	12	13	3189
Lecce	..	70	1131	1784	713	324	179	95	75	57	45	29	12	16	4530
Potenza	1	163	2011	1237	342	166	142	107	88	79	50	35	25	38	4484
Catanzaro	2	163	1480	1145	422	229	139	111	84	53	28	18	14	12	3900
Cosenza	1	276	1705	1072	377	180	163	130	115	66	57	25	18	8	4193
Reggio di Calabria	..	29	860	1186	519	273	148	84	65	52	23	10	10	8	3267
Caltanissetta	..	23	754	842	372	147	95	71	41	29	17	15	9	2	2417
Catania	..	80	1468	1627	726	378	203	144	128	54	27	43	15	7	4895
Girgenti	1	40	976	1036	431	191	146	91	69	43	20	16	18	5	3083
Messina	1	46	941	1413	617	243	120	93	67	42	24	12	8	81	3708
Palermo	1	114	1443	2265	998	410	231	185	135	71	37	33	18	29	5970
Siracusa	1	31	973	1165	449	153	73	63	65	28	27	20	20	..	3068
Trapani	..	27	541	1023	475	187	95	86	53	27	20	7	21	3	2570
Cagliari	1	11	514	1063	767	354	210	127	78	44	42	13	12	48	3284
Sassari	..	6	342	663	435	189	107	64	29	28	16	11	8	14	1912

RIASSUNTO PER COMPARTIMENTI.

Piemonte	1	281	7336	8267	3371	1626	906	516	369	253	157	98	43	43	23267
Liguria	..	75	1491	2466	1126	557	260	129	95	56	28	28	20	3	6334
Lombardia	6	122	8994	11570	3961	1766	960	540	377	181	121	60	28	92	28778
Veneto	1	152	6571	9569	3308	1370	767	449	255	175	87	43	27	28	22802
Emilia	..	150	3876	5833	2904	1367	782	509	317	183	120	72	35	25	16223
Toscana	2	251	4801	6749	2848	1139	677	432	281	176	130	65	33	35	17619
Marche	1	51	1437	2847	1392	533	298	209	145	103	58	33	19	8	7134
Umbria	..	22	737	1663	890	464	251	171	115	51	43	21	14	6	4448
Lazio	4	68	1292	2203	1228	675	410	257	153	73	44	27	17	7	6458
Abruzzi e Molise	6	554	3676	3580	1340	630	421	294	203	154	130	84	50	15	11137
Campania	4	703	7631	7803	2923	1408	866	645	522	300	260	151	119	53	23393
Puglie	..	259	3870	5399	1886	875	520	309	234	175	114	69	47	51	13808
Basilicata	1	163	2011	1237	342	166	142	107	88	79	50	35	25	38	4484
Calabria	3	468	4045	3403	1318	682	450	325	264	171	108	53	42	28	11360
Sicilia	4	361	7096	9376	4068	1709	963	733	553	294	172	146	109	127	25711
Sardegna	1	17	856	1726	1202	543	317	191	107	72	58	24	20	62	5196
REGNO	34	3697	65720	83741	34112	15510	8990	5816	4078	2496	1680	1009	648	621	228152

TAVOLA IX — SPOSE CLASSIFICATE PER ETÀ.

Anno 1895.

Anno 1895.

PROVINCIE	ETÀ DELLE SPOSE													Ignota	TOTALE
	Sette i 15 anni	Da 15 a 20 anni	Da 20 a 25 anni	Da 25 a 30 anni	Da 30 a 35 anni	Da 35 a 40 anni	Da 40 a 45 anni	Da 45 a 50 anni	Da 50 a 55 anni	Da 55 a 60 anni	Da 60 a 65 anni	Da 65 a 70 anni	Da 70 anni in su		
Alessandria	1890	2721	693	227	128	72	62	41	33	19	7	2	35	5930
Cuneo	961	2210	702	290	151	79	51	37	21	14	10	2	21	4549
Novara	999	2764	986	304	152	94	22	20	11	5	1	1	4	5363
Torino	1375	3266	1449	608	322	156	121	46	33	10	3	3	33	7425
Genova	1145	2420	1033	394	176	106	64	27	14	14	4	3	23	5423
Porto Maurizio	179	289	274	86	32	17	17	12	3	1	1	911
Bergamo	531	1731	485	154	67	36	23	13	11	2	53	3106
Brescia	487	1827	699	311	128	44	37	25	14	9	5	..	7	3593
Como	1	711	2048	612	201	99	61	24	7	6	5	19	3794
Cremona	263	1332	387	125	43	34	15	11	8	6	1	..	15	2240
Mantova	338	1197	443	147	61	27	19	20	11	11	2	..	3	2279
Milano	2495	4767	1198	508	233	144	99	57	27	15	3	..	15	9561
Pavia	696	1895	503	148	62	39	30	26	16	4	3	1	18	3441
Sondrio	109	307	208	76	32	9	7	3	..	1	1	2	9	764
Belluno	228	794	332	112	47	22	18	7	3	2	..	1	7	1573
Padova	471	1842	680	188	81	35	22	17	15	3	10	3364
Rovigo	268	1019	380	115	44	23	15	11	6	..	2	1	6	1890
Treviso	384	1780	707	194	69	33	15	13	3	3	1	3202
Udine	399	2099	892	314	132	59	33	19	3	1	3	1	14	3969
Venezia	343	1215	600	242	95	57	26	12	8	7	3	2608
Verona	329	1608	686	208	79	46	22	17	13	7	1	..	8	3024
Vicenza	382	1692	692	203	103	44	13	17	9	6	1	1	6	3172
Bologna	371	1507	779	367	173	92	53	36	12	8	2	2	5	3407
Ferrara	148	685	348	165	94	56	27	16	3	3	..	1	..	1546
Forlì	166	679	495	254	150	106	46	21	11	7	14	1949
Modena	412	1020	417	183	88	55	31	20	19	9	4	1	..	2259
Parma	318	945	436	153	86	48	32	15	14	7	3	1	9	2067
Piacenza	290	783	291	122	56	33	20	8	14	8	4	1	6	1636
Ravenna	117	578	367	191	102	42	21	9	4	7	2	..	4	1444
Reggio nell'Emilia	273	961	378	188	72	27	31	12	12	7	2	..	2	1915
Arezzo	270	790	389	173	65	50	19	15	12	9	3	..	1	1796
Firenze	764	3016	1403	475	223	137	100	69	31	18	4	1	47	6288
Grosseto	172	394	166	76	35	22	22	11	6	4	4	912
Livorno	103	366	200	92	34	33	16	11	3	6	6	870
Lucca	416	1122	493	176	87	54	45	18	8	7	1	1	6	2434
Massa e Carrara	261	574	265	121	65	46	28	16	6	2	1	..	5	1390
Pisa	344	1146	504	157	65	44	26	19	7	5	1	..	6	2324
Siena	332	741	290	105	45	34	29	12	3	6	2	..	6	1605
Ancona	261	1082	472	167	74	51	34	18	6	3	1	..	7	2176
Ascoli Piceno	93	568	416	155	75	41	27	26	2	5	5	1413
Macerata	155	832	464	173	95	45	23	19	8	2	2	2	7	1832
Pesaro e Urbino	192	769	391	157	72	50	32	31	12	4	3	1713
Perugia	476	1779	1093	473	225	152	112	85	28	11	4	1	9	4448
Roma	773	2450	1510	736	422	256	159	82	27	21	4	1	17	6458

Segue TAVOLA IX. — SPOSE CLASSIFICATE PER ETÀ.

Anno 1895.

Anno 1895.

PROVINCIE	ETÀ DELLE SPOSE													TOTALE	
	Sotto i 15 anni	Da 15 a 20 anni	Da 20 a 25 anni	Da 25 a 30 anni	Da 30 a 35 anni	Da 35 a 40 anni	Da 40 a 45 anni	Da 45 a 50 anni	Da 50 a 55 anni	Da 55 a 60 anni	Da 60 a 65 anni	Da 65 a 70 anni	Da 70 anni in su		Ignota
Aquila degli Abruzzi	..	401	1363	667	254	124	78	52	37	23	9	5	..	19	3032
Campobasso	..	830	1552	457	143	86	67	60	52	28	22	10	3	20	3330
Chieti	2	828	1181	467	152	82	58	45	34	21	22	9	6	2	2909
Teramo	..	208	797	470	162	73	48	34	31	16	6	6	1	14	1866
Avellino	..	546	1492	540	145	100	67	48	35	36	22	9	6	44	3090
Benevento	..	299	964	356	90	44	42	40	23	19	10	7	5	13	1912
Caserta	..	1189	2735	868	352	236	130	89	77	51	21	10	9	52	5819
Napoli	1	1361	3305	1630	756	394	262	205	138	77	26	19	3	22	8199
Salerno	..	993	1907	695	280	180	113	71	48	36	17	10	2	21	4373
Bari delle Puglie	2	1375	2709	999	358	186	138	73	65	38	28	10	2	46	6089
Foggia	..	999	1239	374	199	119	89	56	35	32	19	10	1	17	3189
Lecce	2	968	2013	783	304	152	114	65	43	30	13	17	6	20	4530
Potenza	2	1566	1649	563	192	137	99	83	61	41	20	13	3	55	4484
Catanzaro	1	1239	1522	523	209	136	86	75	33	29	8	5	3	31	3900
Cosenza	..	1365	1594	544	215	140	125	77	46	24	15	8	2	38	4193
Reggio di Calabria	..	759	1324	597	241	130	80	53	29	18	5	5	1	25	3267
Caltanissetta	1	1036	781	229	113	86	61	40	27	20	4	4	2	13	2417
Catania	..	1772	1666	606	286	172	125	93	70	34	23	10	2	36	4895
Girgenti	..	1241	994	326	164	100	87	56	51	31	7	9	2	15	3083
Messina	..	830	1440	658	294	148	97	68	41	18	6	2	..	106	3708
Palermo	3	1655	2232	924	432	224	159	130	80	37	26	10	5	53	5970
Siracusa	2	1247	986	348	168	92	72	58	43	27	18	4	3	..	3068
Trapani	2	668	996	428	188	90	64	60	29	19	12	3	6	5	2570
Cagliari	1	522	1228	707	323	150	104	87	36	38	27	2	..	59	3284
Sassari	1	371	727	398	167	85	61	31	17	13	9	3	..	29	1912

RIASSUNTO PER COMPARTIMENTI.

Piemonte	..	5225	10961	3830	1429	753	401	256	144	98	48	21	8	93	23267
Liguria	..	1324	2709	1307	480	208	123	81	39	17	15	5	3	23	6334
Lombardia	1	5630	15104	4535	1670	725	394	254	162	93	53	15	3	139	28778
Veneto	..	2804	12049	4969	1576	650	319	167	113	60	29	7	4	55	22802
Emilia	..	2095	7158	3511	1573	821	459	261	137	89	56	17	6	40	16223
Toscana	..	2662	8149	3710	1375	619	420	285	171	76	57	12	2	81	17619
Marche	..	701	3251	1743	652	316	187	121	94	28	14	6	2	19	7134
Umbria	..	476	1779	1093	473	225	152	112	85	28	11	4	1	9	4448
Lazio	..	773	2450	1510	736	422	256	159	82	27	21	4	1	17	6458
Abruzzi e Molise	2	2267	4893	2061	711	365	251	191	154	88	59	30	10	55	11137
Campania	1	4388	10403	4089	1623	954	614	453	321	219	96	55	25	152	23393
Puglie	4	3342	6021	2156	861	457	341	194	143	100	60	37	9	83	13808
Basilicata	2	1566	1649	563	192	137	99	83	61	41	20	13	3	55	4484
Calabria	1	3363	4440	1664	665	406	291	205	108	71	28	18	6	94	11360
Siemia	8	8449	9095	3519	1645	912	665	505	341	186	96	42	20	228	25711
Sardegna	2	893	1955	1105	490	235	165	118	53	51	36	5	..	88	5196
REGNO	21	45958	102066	41365	16151	8205	5137	3445	2208	1272	699	291	103	1231	228152

TAV. X. — MORTI IN CIASCUN COMPARTIMENTO, DIVISI PER SESSO E PER STATO CIVILE.

Anno 1895.

Anno 1895.

COMPARTIMENTI	STATO CIVILE											
	CELIBI				CONIUGATI		VEDOVI		STATO CIVILE IGNOTO		TOTALE DEI MORTI	
	Sotto i 15 anni		Sopra i 15 anni		Maschi	Femmine	Maschi	Femmine	Maschi	Femmine	Maschi	Femmine
	Maschi	Femmine	Maschi	Femmine								
Piemonte	16 813	14 120	5 527	5 125	10 493	8 476	5 414	8 679	166	132	38 413	36 532
Liguria	4 631	4 361	1 950	1 591	3 190	2 400	1 567	2 435	79	28	11 417	10 815
Lombardia	27 229	24 363	6 167	5 589	12 750	10 667	6 521	9 659	164	132	52 831	50 410
Veneto	16 954	15 180	3 975	3 483	8 400	6 578	4 261	6 990	71	67	33 661	32 298
Emilia (1)	6 913	6 182	1 738	1 369	3 534	3 204	2 149	2 700	62	42	14 396	13 497
Romagna (2)	8 220	7 605	2 121	1 623	3 857	3 089	2 405	3 236	52	44	16 655	15 597
Toscana	12 421	11 344	4 033	2 786	7 521	6 662	3 984	5 601	93	78	28 052	26 471
Marche	5 797	5 294	1 462	1 307	3 084	2 630	1 675	2 426	69	65	12 087	11 722
Umbria	3 322	3 061	969	786	1 745	1 645	990	1 361	18	14	7 044	6 867
Lazio	6 344	5 968	2 213	1 232	3 207	2 337	1 480	2 548	93	74	13 337	12 159
Abruzzi e Molise	9 972	9 508	1 601	1 455	4 322	4 011	2 281	3 732	75	70	18 251	18 776
Campania	22 499	20 933	4 487	3 903	10 301	7 925	4 411	7 957	295	241	41 993	40 959
Puglie	17 955	16 956	2 425	1 873	6 362	4 378	1 990	4 350	163	157	28 895	27 714
Basilicata	4 419	4 210	617	629	2 144	1 519	723	1 681	38	44	7 941	8 083
Calabria	10 268	9 769	1 760	1 664	4 231	3 231	1 468	3 278	157	161	17 884	18 103
Sicilia	28 199	26 619	4 107	3 481	10 261	6 974	3 350	7 487	489	391	46 406	44 952
Sardegna	4 718	4 300	1 550	1 039	2 720	2 005	1 014	2 036	125	88	10 127	9 468
REGNO. . .	206 674	189 773	46 702	38 935	98 122	77 731	45 683	76 156	2 209	1 828	399 390	384 423

(1) Provincie di Modena, Parma, Piacenza e Reggio. — (2) Provincie di Bologna, Ferrara, Forlì e Ravenna.

150

TAV. XI. — MORTI DALLA NASCITA A MENO DI CINQUE ANNI, DIVISI PER SESSO ED IN LEGITTIMI E ILLEGITTIMI.

Anno 1895.

Anno 1895.

COMPARTIMENTI	LEGITTIMI										ILLEGITTIMI										TOTALE dei morti dalla nascita a meno di 5 anni		
	Dalla nascita a meno di 1 anno		Da 1 anno a meno di 2 anni		Da 2 anni a meno di 3 anni		Da 3 anni a meno di 4 anni		Da 4 anni a meno di 5 anni		Dalla nascita a meno di 1 anno		Da 1 anno a meno di 2 anni		Da 2 anni a meno di 3 anni		Da 3 anni a meno di 4 anni		Da 4 anni a meno di 5 anni				
	M.	F.	M.	F.	M.	F.	M.	F.	M.	F.	M.	F.	M.	F.	M.	F.	M.	F.	M.	F.	M.	F.	M.
Piemonte	9 474	7 010	2 249	2 198	1 019	999	606	586	506	460	908	646	151	178	56	52	35	35	27	28	15 031	12 192	
Liguria	2 339	1 920	806	800	326	359	201	244	187	154	283	256	37	45	26	20	7	8	2	7	4 164	3 813	
Lombardia	15 049	12 135	4 414	4 490	1 958	1 881	1 174	1 182	832	836	966	545	184	198	62	63	29	37	21	20	24 689	21 387	
Veneto	9 210	7 675	2 566	2 563	1 172	1 177	636	610	433	452	1 032	719	199	176	69	65	29	21	27	19	15 373	13 477	
Emilia (1)	4 020	3 379	1 147	1 163	419	404	206	168	134	131	376	288	71	73	17	21	9	8	4	10	6 403	5 645	
Romagna (1)	3 964	3 304	1 224	1 300	429	474	211	199	131	147	1 209	1 044	305	348	110	126	49	52	22	23	7 654	7 017	
Toscana	6 188	5 150	2 668	2 614	852	859	387	381	261	255	726	629	245	224	62	97	23	35	14	32	11 426	10 276	
Marche	2 994	2 596	1 192	1 168	423	435	151	120	72	79	421	305	135	128	48	45	8	17	2	5	5 446	4 898	
Umbria	1 519	1 354	570	595	252	190	75	89	76	48	404	335	105	113	37	40	9	6	6	7	3 053	2 777	
Lazio	2 318	2 050	1 130	1 173	630	582	306	297	217	206	635	562	223	211	96	110	46	38	32	23	5 633	5 252	
Abruzzi e Molise	4 918	4 337	2 198	2 116	871	904	395	439	251	266	278	304	92	92	37	43	22	10	14	19	9 076	8 530	
Campania	10 758	8 780	4 542	4 571	1 975	2 031	1 151	1 126	794	820	791	905	180	176	73	77	37	54	24	32	20 325	18 572	
Puglia	7 744	6 638	3 976	4 024	2 079	2 023	1 137	1 131	669	736	333	352	135	140	71	74	31	38	23	21	16 248	15 177	
Basilicata	2 033	1 685	876	835	480	516	227	233	149	179	99	114	57	45	29	33	12	15	7	8	3 969	3 713	
Calabria	4 725	4 138	1 713	1 690	948	971	617	601	388	409	534	520	143	131	78	88	38	45	27	31	9 211	8 624	
Sicilia	12 423	10 761	6 114	6 164	2 805	2 727	1 391	1 431	887	924	1 201	1 355	375	381	153	172	81	55	52	40	25 482	24 010	
Sardegna	1 788	1 553	770	681	502	428	281	274	197	188	246	205	75	70	47	54	33	20	22	20	3 961	3 493	
REGNO	101 464	84 465	38 155	38 145	17 140	16 960	9 152	9 161	6 134	6 290	10 492	9 084	2 712	2 729	1 071	1 180	498	494	326	345	187 144	168 853	

(1) Veggansi le note (1) e (2) a pagina 50.

TAVOLA XII. — MORTI IN CIASCUN

Anno 1895.

ETA' DEI MORTI	PIEMONTE		LIGURIA		LOMBARDIA		VENETO		EMILIA (1)		ROMAGNA (2)		TOSCANA	
	Maschi	Femmine	Maschi	Femmine	Maschi	Femmine	Maschi	Femmine	Maschi	Femmine	Maschi	Femmine	Maschi	Femmine
Dalla nascita a 5 anni.	15 031	12 192	4 164	3 813	24 689	21 387	15 373	13 477	6 403	5 645	7 654	7 017	11 426	10 276
Da 5 anni a 10 anni	1 186	1 239	318	330	1 800	1 913	1 081	1 094	326	325	364	352	659	655
> 10 > 15 >	596	689	149	214	740	1 063	500	610	184	213	202	236	336	414
> 15 > 20 >	736	987	239	333	1 035	1 592	617	769	252	356	293	326	500	529
> 20 > 25 >	1 296	1 117	399	353	1 239	1 429	871	829	313	372	432	368	693	718
> 25 > 30 >	822	1 136	306	373	1 038	1 373	658	854	252	389	308	428	635	775
> 30 > 35 >	804	1 113	313	345	897	1 425	601	866	259	376	278	381	606	775
> 35 > 40 >	848	1 066	338	356	1 001	1 294	593	699	283	376	253	438	541	740
> 40 > 45 >	897	1 103	336	318	1 090	1 216	635	712	234	305	273	356	599	656
> 45 > 50 >	1 052	946	377	279	1 278	1 176	786	693	274	301	401	383	785	685
> 50 > 55 >	1 327	1 239	447	366	1 752	1 564	971	885	419	396	505	423	950	842
> 55 > 60 >	1 549	1 471	479	347	2 104	1 826	1 161	1 023	559	474	674	490	972	926
> 60 > 65 >	2 086	2 206	532	491	2 894	2 656	1 491	1 459	806	709	812	715	1 578	1 379
> 65 > 70 >	2 607	2 513	619	624	3 157	3 183	1 817	1 863	1 012	871	1 095	911	1 810	1 712
> 70 > 75 >	3 223	3 191	822	757	3 422	3 273	2 463	2 479	1 259	1 040	1 251	1 156	2 367	2 310
> 75 > 80 >	2 351	2 295	743	666	2 627	2 286	1 948	1 916	906	747	1 010	849	1 815	1 521
> 80 > 85 >	1 366	1 385	517	490	1 472	1 206	1 365	1 311	498	430	588	518	1 140	965
> 85 > 90 >	519	517	245	280	505	446	581	582	165	130	215	192	490	444
> 90 anni in su.	117	122	74	80	91	102	149	177	42	42	47	58	150	149
TOTALE	38 413	36 532	11 417	10 815	52 831	50 410	33 661	32 298	14 396	13 497	16 655	15 597	28 052	26 471

(1) Veggansi le note (1) e (2) a pagina 50.

COMPARTIMENTO, DIVISI PER SESSO E PER ETÀ.

Anno 1895.

MARCHE		UMBRIA		LAZIO		ABRUZZI e MOLISE		CAMPANIA		PUGLIE		BASILICATA		CALABRIE		SICILIA		SARDEGNA	
Maschi	Femmine	Maschi	Femmine	Maschi	Femmine	Maschi	Femmine	Maschi	Femmine	Maschi	Femmine	Maschi	Femmine	Maschi	Femmine	Maschi	Femmine	Maschi	Femmine
5 446	4 898	3 053	2 777	5 633	5 252	9 076	8 530	20 325	18 572	16 248	15 177	3 969	3 713	9 211	8 624	25 482	24 010	3 961	3 493
210	234	169	171	500	504	579	592	1 524	1 610	1 247	1 299	303	359	775	825	1 904	1 822	550	533
141	162	100	114	211	212	317	386	650	711	460	480	147	138	282	320	813	827	207	274
214	206	113	147	267	236	270	345	747	745	499	519	152	164	290	313	793	886	220	269
301	228	166	167	398	278	412	396	976	887	604	556	146	154	390	403	964	937	295	306
203	272	147	163	360	350	274	342	754	763	558	516	143	134	365	391	718	719	263	278
197	257	131	183	367	330	254	364	710	912	560	563	140	169	363	427	854	884	281	290
205	269	126	206	396	352	265	416	766	801	578	519	168	166	343	374	885	825	278	266
216	229	162	160	456	368	283	375	847	851	685	576	182	181	395	456	1 091	924	328	297
237	243	153	178	499	331	330	341	970	800	643	433	196	155	389	356	1 129	737	368	255
294	293	182	196	589	395	436	431	1 302	1 019	827	569	260	244	557	544	1 375	1 014	466	371
382	384	201	194	530	386	454	477	1 274	1 070	784	592	248	211	498	412	1 233	982	422	326
549	592	368	379	651	600	717	857	1 787	1 808	995	995	384	451	780	936	1 593	1 550	571	558
771	825	422	434	646	634	805	992	1 912	1 936	864	948	315	372	639	703	1 576	1 624	433	475
1 036	1 028	576	598	715	720	1 212	1 482	2 634	3 180	1 265	1 471	447	618	939	1 200	1 998	2 446	555	585
810	802	443	384	560	601	1 109	1 155	2 239	2 223	976	1 095	332	391	717	738	1 704	1 390	390	363
601	527	339	266	379	384	910	844	1 592	1 966	686	857	280	303	590	699	1 465	1 858	350	324
226	221	153	110	142	162	425	353	681	787	321	385	87	111	200	226	602	675	120	132
48	52	41	40	38	64	117	98	303	368	95	164	42	49	161	156	222	342	69	73
12 087	11 722	7 044	6 867	13 337	12 159	18 251	18 776	41 993	40 959	28 895	27 714	7 941	8 083	17 884	18 103	46 406	44 952	10 127	9 468

*

TAV. XIII. — MORTI DIVISI PER SESSO, PER ETÀ E PER STATO CIVILE.

Anno 1895.

Anno 1895.

ETÀ DEI MORTI	CELIBI		CONIUGATI		VEDOVI		STATO CIVILE IGNOTO		COMPLESSO		TOTALE GENERALE
	Maschi	Femmine	Maschi	Femmine	Maschi	Femmine	Maschi	Femmine	Maschi	Femmine	
Dalla nascita a 5 anni	187 144	168 853	187 144	168 853	355 997
Da 5 anni a 10 anni	13 495	13 857	13 495	13 857	27 352
» 10 » 15 »	6 035	7 063	6 035	7 063	13 098
» 15 » 20 »	7 202	8 282	39	426	2	14	7 243	8 722	15 965
» 20 » 25 »	9 206	5 503	653	3 870	36	75	9 895	9 448	19 343
» 25 » 30 »	4 917	2 800	2 695	6 128	98	200	94	128	7 804	9 256	17 060
» 30 » 35 »	2 933	1 857	4 379	7 273	198	359	105	171	7 615	9 660	17 275
» 35 » 40 »	1 962	1 410	5 402	7 113	324	488	129	122	7 817	9 163	16 980
» 40 » 45 »	1 843	1 502	6 275	6 616	461	834	130	136	8 709	9 088	17 797
» 45 » 50 »	1 834	1 379	7 278	5 659	682	1 241	72	13	9 866	8 292	18 158
» 50 » 55 »	2 113	1 662	9 184	6 450	1 208	2 490	154	189	12 659	10 791	23 450
» 55 » 60 »	2 074	1 677	9 465	6 212	1 778	3 649	212	53	13 529	11 591	25 120
» 60 » 65 »	2 537	2 446	12 204	8 044	3 594	7 625	259	226	18 594	18 341	36 935
» 65 » 70 »	2 671	2 497	12 199	7 657	5 477	10 372	153	94	20 500	20 620	41 120
» 70 » 75 »	2 979	3 180	13 453	6 919	9 437	17 086	315	349	26 184	27 534	53 718
» 75 » 80 »	2 266	2 221	8 604	3 433	9 495	14 116	315	152	20 680	19 922	40 602
» 80 » 85 »	1 441	1 610	4 564	1 475	8 001	11 098	132	150	14 138	14 333	28 471
» 85 » 90 »	539	643	1 411	352	3 617	4 738	110	20	5 677	5 753	11 430
» 90 » in su	185	236	317	104	1 275	1 771	29	25	1 806	2 136	3 942
TOTALE	253 376	228 708	98 122	77 731	45 683	76 156	2 209	1 828	399 390	384 423	783 813

TAV. XIV. — DONNE MORTE IN ETÀ DA 15 ANNI IN SU, CLASSIFICATE PER GRUPPI QUINQUENNALI DI ETÀ E PER PROFESSIONI.

Anno 1895.

Anno 1895.

PROFESSIONI	ANNI DI ETÀ														90 e più	TOTALE	
	15-19	20-24	25-29	30-34	35-39	40-44	45-49	50-54	55-59	60-64	65-69	70-74	75-79	80-84			85-89
Contadine	2 936	3 408	3 461	3 767	3 601	3 469	3 060	4 020	4 535	7 480	8 342	11 186	7 658	5 278	1 979	651	74 831
Attendenti a casa	2 718	3 173	3 195	3 349	3 325	3 346	2 977	3 799	4 081	6 163	6 858	9 012	6 823	4 889	2 034	757	66 499
Proprietarie, agiate.	326	340	384	432	388	423	473	591	646	994	1 222	1 545	1 390	1 062	491	208	10 915
Filatrici e tessitrici.	728	642	486	481	413	473	375	521	514	907	959	1 572	1 026	884	349	162	10 492
Braccianti, giornalieri	211	209	216	267	266	223	251	320	362	536	658	841	554	390	130	51	5 485
Sarte, cucitrici, modiste, stiratrici.	690	611	434	309	261	237	182	211	192	261	238	244	184	117	45	13	4 229
Serve, fantesche, cuoche	194	211	176	150	118	134	182	228	228	373	382	396	297	189	66	25	3 349
Bottegale, merciaie, negozianti	45	69	77	79	99	95	110	130	114	201	170	217	129	79	38	15	1 667
Operai in genere.	194	169	121	93	72	78	69	118	85	103	135	150	122	81	24	6	1 620
Monache, suore, converse.	12	35	90	75	46	44	27	33	44	87	97	147	112	81	46	20	996
Maestre, istitutrici	18	39	53	50	40	32	40	35	31	30	37	38	19	15	3	2	482
Erbivendole, fruttivendole.	3	7	18	15	16	14	21	35	49	50	41	61	45	22	10	5	412
Caffettiere, liquoriste, ostesse	5	5	12	12	13	27	26	36	31	29	36	37	19	8	6	2	304
Cameriere	10	13	25	25	19	16	23	20	16	20	27	24	23	13	9	1	284
Levatrici.	1	2	12	9	11	6	10	10	16	26	28	53	49	28	7	7	275
Commesse di negozio	8	7	8	9	5	3	2	3	2	3	6	4	4	4	1	..	69
Pettinatrici.	4	6	4	3	1	6	2	2	..	3	2	2	3	1	39
Altre professioni e professioni ignote.	619	502	484	535	469	462	462	679	645	1 075	1 382	2 005	1 465	1 192	515	211	12 702
TOTALE . . .	8 722	9 448	9 256	9 660	9 163	9 088	8 292	10 791	11 591	18 341	20 620	27 534	19 922	14 333	5 753	2 136	194 650

121

TAVOLA XV. — MASCHI MORTI IN ETÀ DA 15 ANNI IN SU,

Anno 1895.

P R O F E S S I O N I						
	15-19	20-24	25-29	30-34	35-39	40-44
Agricoltori, giardinieri, beccaiuoli	2 973	3 699	3 222	3 029	3 180	3 647
Braccianti, cantonieri, selciatori, spazzini	498	625	630	649	664	714
Proprietari, benestanti	161	242	259	262	322	355
Negozianti, industriali, farmacisti, albergatori, spedizionieri, agenti di cambio, ecc.	181	193	230	262	316	372
Calzolai, sellai	297	369	271	276	255	230
Falegnami, ebanisti, carrai, fabbricanti di carrozze	218	295	256	209	204	199
Muratori, imbianchini	175	222	215	221	189	186
Operai in genere, fuochisti, fornaciai, cartai, ecc.	173	266	233	222	192	221
Fabbrì, maniscalchi, caldaia, meccanici, ecc.	208	271	210	158	151	162
Cocchieri, conduttori di tram, carrettieri, ecc.	60	120	147	169	162	192
Impiegati pubblici e privati, scrivani, copisti	52	134	152	180	202	233
Sacerdoti, monaci, laici	39	102	41	35	32
Sarti	168	171	104	89	82	75
Servi, uscieri, portieri, infermieri	41	53	61	85	97	126
Mugnai, panettieri, pastai	39	136	97	108	105	120
Marinari, barcaiuoli, pescatori	65	110	75	85	70	79
Pastori, mandriani	105	106	102	104	105	128
Facchini, brentatori, lavandai	28	40	74	85	93	107
Caffettieri, liquoristi, bettolieri, trattori, vinai	23	36	68	73	75	85
Filatori, tessitori	53	54	57	40	47	37
Studenti	634	296	52
Macellai, pizzicagnoli, salsamentari	29	38	34	49	48	60
Minatori, cavatori, solfatari, marmisti	41	69	57	73	59	74
Guardie carcerarie, doganali, daziarie, civiche, campestri, ecc.	13	32	62	64	71	72
Fruttivendoli, erbivendoli, pescivendoli, merciai ambulanti	21	30	28	29	34	33
Barbieri	59	49	38	39	37	31
Avvocati, procuratori, notai, magistrati	5	20	14	22	22
Medici, veterinari, flebotomi	10	23	23	21	25
Commessi di studio e di negozio	43	65	71	50	52	46
Maestri, professori	2	16	15	30	38	34
Camerieri di caffè, d'albergo, ecc.	23	32	35	40	35	43
Tipografi, litografi	44	48	22	22	15	21
Altre professioni e professioni ignote	816	2 024	782	835	839	949
TOTALE	7 243	9 895	7 804	7 615	7 817	8 709

CLASSIFICATI PER GRUPPI QUINQUENNALI DI ETÀ E PER PROFESSIONI.

Anno 1895.

ANNI DI ETÀ

45-49	50-54	55-59	60-64	65-69	70-74	75-79	80-84	85-89	90 e più	TOTALE
4 045	5 288	5 481	8 091	9 130	12 341	9 712	6 831	2 738	819	84 171
810	1 068	1 073	1 494	1 567	2 084	1 390	926	334	114	14 635
480	675	881	1 267	1 592	2 063	1 819	1 422	652	281	12 683
430	568	607	719	705	772	586	366	122	46	6 425
287	262	294	390	454	520	420	297	112	33	4 767
225	266	317	353	433	559	471	294	105	29	4 433
239	253	322	401	416	466	342	208	59	18	3 932
261	297	276	298	322	363	262	128	53	16	3 583
190	225	205	275	300	314	278	184	65	21	3 217
195	227	251	269	251	327	190	108	44	13	2 725
258	301	265	258	213	201	128	72	28	8	2 685
45	113	171	261	336	494	437	322	163	42	2 633
98	114	141	199	243	294	246	176	67	16	2 283
104	196	204	265	293	315	221	120	45	13	2 239
135	193	165	229	226	228	196	91	45	9	2 172
88	134	133	220	210	271	259	177	66	43	2 085
131	159	165	242	165	194	155	109	48	25	2 043
113	149	169	162	171	159	126	55	15	1	1 537
94	141	153	154	143	127	121	46	15	4	1 358
46	68	87	126	148	170	135	69	42	10	1 189
..	982
75	65	79	85	92	96	72	50	16	6	894
67	94	74	78	57	72	46	20	7	4	892
61	97	50	86	65	74	52	34	10	7	850
52	73	69	102	79	83	86	39	15	5	778
50	54	45	58	66	75	62	42	5	6	716
31	56	68	79	98	116	63	58	35	7	694
32	35	42	58	69	92	80	75	31	11	627
40	55	40	39	23	26	21	16	6	3	596
46	43	42	65	47	61	43	36	15	2	535
37	30	49	61	44	49	29	11	10	3	530
14	21	15	23	14	15	13	5	6	..	298
1 087	1 394	1 606	2 187	2 528	3 163	2 619	1 751	708	241	23 529
9 866	12 659	13 529	18 594	20 500	26 184	20 680	14 138	5 677	1 806	192 716

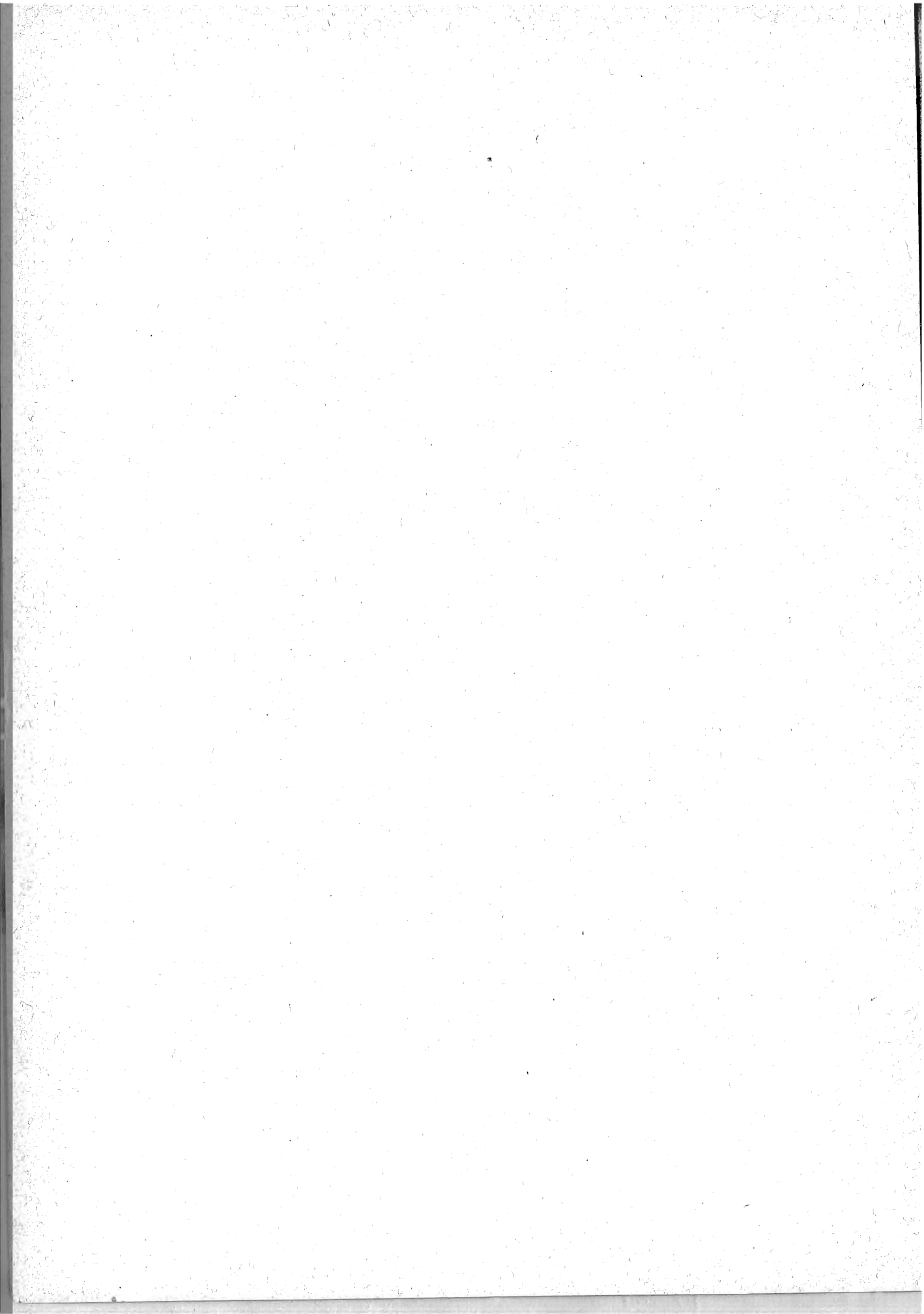

INDICE

INTRODUZIONE.

PARAGR.	I. — Avvertenze preliminari	Pag.	III
	Calcolo della popolazione di ciascuna provincia e del Regno al 30 giugno 1895 »		V
	Risultati generali del movimento dello stato civile in ciascun anno dal 1872 al 1895 »		VII
»	II. — Matrimoni: <i>Stato civile degli sposi</i> — <i>Per mesi</i> — <i>Istruzione elementare degli sposi</i> — <i>Sposi classifi-</i> <i>cati per età</i>		VIII
»	III. — Nati (esclusi i nati-morti): <i>Legittimi e illegittimi</i> — <i>Legittimazioni</i> — <i>Nati per mesi</i>		XVI
»	IV. — Nati-morti »		XXV
»	V. — Fecondità della popolazione »		XXX
»	VI. — Parti multipli »		XXXI
»	VII. — Morti (esclusi i nati-morti): <i>Numero dei morti parago-</i> <i>nato a quello dei nati</i> — <i>Per sesso e per stato civile</i> — <i>Per sesso e per età</i> — <i>Quozienti di mortalità dei</i> <i>bambini fra 0 e 5 anni, calcolati per ciascun anno</i> <i>del periodo dal 1890 al 1895</i> — <i>Morti nei primi</i> <i>cinque anni di età, divisi in legittimi ed illegittimi</i> — <i>Morti classificati per età e per professioni</i> — <i>Morti per mesi</i>		XXXII

TAVOLE.

TAVOLA	I. — Movimento dello stato civile per circondari: <i>Matrimoni,</i> <i>nati e nati-morti divisi per sesso ed in legittimi, illegit-</i> <i>timi riconosciuti da uno o da entrambi i genitori, ille-</i> <i>gittimi non riconosciuti ed esposti; morti divisi per sesso</i> — <i>Figli naturali legittimati</i>	Pag.	2
--------	--	------	---

TAVOLA	I A. — Movimento dello stato civile per provincie, per compartimenti e per il Regno — Riassunto delle notizie contenute nella tavola I	Pag. 16
	II. — Movimento dello stato civile per Comuni capoluoghi di provincia, di circondario o distretto: <i>Matrimoni, nati e nati-morti divisi per sesso ed in legittimi, illegittimi ed esposti; morti divisi per sesso — Figli naturali legittimati</i> »	22
»	III. — Movimento dello stato civile per mesi, per provincie e per compartimenti: <i>Matrimoni — Nati, nati-morti e morti divisi per sesso.</i> »	32
»	IV. — Nascite multiple per provincie e compartimenti: <i>Numero dei parti doppi e tripli, e numero dei nati da essi secondo le combinazioni dei nati per sesso</i> »	40
»	V. — Matrimoni secondo lo stato civile dei coniugi, per provincie e compartimenti »	42
»	VI. — Matrimoni secondo il grado d'istruzione primaria dei coniugi, per provincie e compartimenti »	43
»	VII. — Matrimoni nei 69 Comuni capoluoghi di provincia secondo il grado d'istruzione primaria dei coniugi »	45
»	VIII. — Sposi classificati per età, per provincie e compartimenti »	46
»	IX. — Spose classificate per età, per provincie e compartimenti »	48
»	X. — Morti in ciascun compartimento, divisi per sesso e per stato civile. »	50
»	XI. — Morti dalla nascita a meno di cinque anni, divisi per sesso ed in legittimi e illegittimi »	51
»	XII. — Morti in ciascun compartimento, divisi per sesso e per età »	52
»	XIII. — Morti divisi per sesso, per età e per stato civile nel Regno »	54
»	XIV. — Donne morte in età da 15 anni in su, classificate per gruppi quinquennali di età e per professioni »	55
»	XV. — Maschi morti in età da 15 anni in su, classificati per gruppi quinquennali di età e per professioni »	56

