

MINISTERO DI AGRICOLTURA, INDUSTRIA E COMMERCIO.

DIREZIONE GENERALE DELLA STATISTICA.

POPOLAZIONE.



MOVIMENTO DELLO STATO CIVILE.

ANNO 1893.



ROMA

TIPOGRAFIA ELZEVIRIANA

di Adelaide ved. Pateras

1895

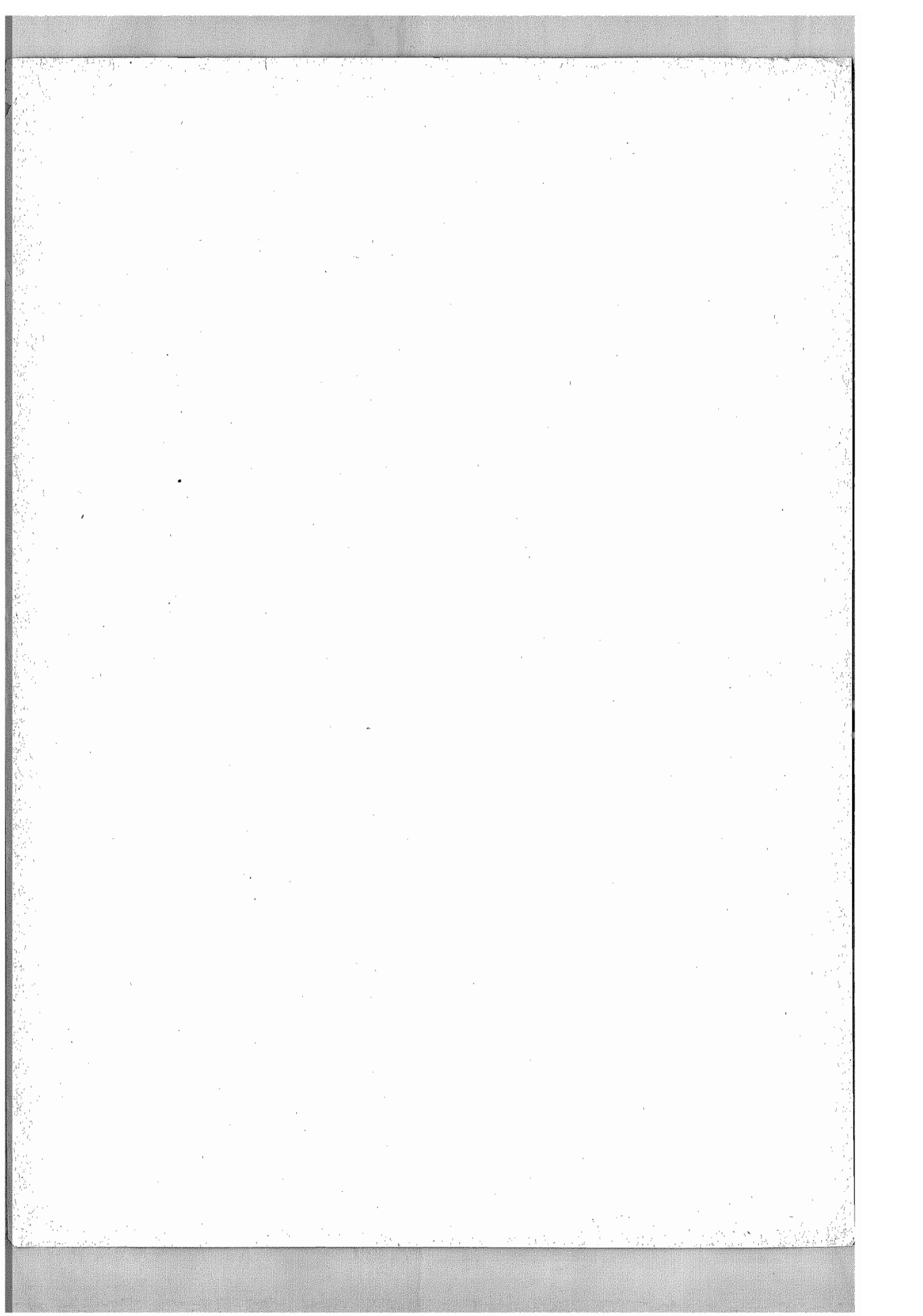

INTRODUZIONE

§ I.

AVVERTENZE PRELIMINARI.

Il *Movimento dello stato civile* si è cominciato a pubblicare coll'anno 1862. Il presente volume, che è il XXXII della serie, dà le notizie per l'anno 1893.

Esso riguarda soltanto i matrimoni, le nascite e le morti; non può tener conto dell'immigrazione dall'estero, nè della emigrazione, e neppure dei cambiamenti di residenza o di dimora da uno ad altro comune del Regno.

Le notizie dei matrimoni e delle morti vengono date dagli uffici comunali di stato civile sopra schede individuali, e lo spoglio di queste si fa direttamente a cura dell'ufficio centrale. Per ciò che riguarda la statistica dei nati, gli uffici comunali inviano ogni mese all'ufficio centrale un prospetto riassuntivo delle cifre dei nati e dei nati morti in quel periodo di tempo, divisi per sesso e secondo che sono legittimi od illegittimi, come pure dei figli naturali legittimati e dei parti multipli.

Fino a tutto il 1892 si pubblicavano le cifre dei matrimoni, dei nati e dei morti per ciascun comune. Nel 1893, per ragioni di economia, si è dovuto tralasciare di dare le cifre dei singoli comuni, per pubblicare solo i riassunti per provincia. Solamente per i comuni capoluoghi di provincia, di circondario e di distretto si è continuato a dare le notizie particolareggiate.

Così pure nel volume per l'anno 1893 non si è pubblicata la tavola di classificazione dei morti per anni d'età. Dal 31 dicembre 1881 in poi, cioè dalla data dell'ultimo censimento, la distribuzione dei viventi per anni di età è variata senza dubbio, non solo per i fatti delle nascite e delle morti, ma anche per la emigrazione all'estero costituita in prevalenza di individui adulti, e non si hanno tutti gli elementi necessari per determinare la distribuzione attuale per età; cosicchè la classificazione dei soli morti per età, senza che questi possano essere ragguagliati a mille viventi coetanei, non basta per rifare la *tavola di mortalità* in guisa che rappresenti le condizioni biometriche d'oggi.

Per vari anni si è utilizzato il materiale fornito dal censimento del 1881 per costruire tavole di mortalità che avevano un valore di grande approssimazione. Per formare quelle tavole si erano riunite le cifre dei morti durante dodici anni, dal 1876 al 1887 inclusivo; dei quali 6 anteriori alla data del censimento e 6 posteriori. Le osservazioni di quei due periodi si facevano equilibrio fra loro e potevano paragonarsi

alla tavola dei viventi per età alla fine del 1881, nel supposto che la distribuzione della popolazione per età non si fosse alterata sensibilmente durante quello spazio di tempo. Ma non sembra opportuno di continuare in questo metodo, che costringerebbe a forzare soverchiamente l'ipotesi dei rapporti stazionari della popolazione per età; tanto più che, se si utilizzasse la classificazione dei morti per età fino a tutto l'anno 1893, bisognerebbe far entrare come elementi di calcolo pure le cifre dei morti nei sei anni anteriori al 1876, e risalire al 1870.

Gli studiosi potranno continuare a valersi delle tavole di mortalità formate colle osservazioni dei dodici anni 1876-87 in base al censimento del 1881. Frattanto l'ufficio centrale di statistica continua ad eseguire ogni anno la classificazione dei morti per età e si varrà di questo materiale per compilare altre tavole di mortalità, quando un nuovo censimento avrà fatto conoscere la distribuzione dei viventi per età.

§ II.

CALCOLO DELLA POPOLAZIONE

DI CIASCUNA PROVINCIA E DEL REGNO AL 31 DICEMBRE 1893.

Fino a tutto il 1886 si è pubblicata, per ciascun comune, la cifra della popolazione calcolata alla fine di ciascun anno, sulla base della popolazione di fatto trovata col censimento al 31 dicembre 1881, aggiuntovi il numero delle nascite avvenute dopo quella data e sottrattone quello delle morti, senza riguardo ai movimenti di immigrazione, nè di emigrazione.

Questa maniera di calcolo non fu proseguita per gli anni successivi, perchè facendosi astrazione con essa da tutti i movimenti migratori, le cifre che ne risultano possono avere bensì un discreto valore di approssimazione per l'intero territorio del Regno e per le sue grandi divisioni territoriali, ma possono essere troppo discoste dal vero pei singoli comuni considerati isolatamente.

È noto infatti che, non solo le grandi città, ma anche molte fra quelle di mediocre importanza, si accrescono di abitanti più per il concorso dalle circostanti borgate e campagne, che non per l'eccedenza delle nascite sulle morti. Queste città figurano con una popolazione inferiore alla vera, ove il calcolo si faccia sui soli dati dello stato civile, e l'errore che si commette diventa sempre più grande, quanto più ci scostiamo dalla data del censimento.

Vi sono parecchi comuni (ad esempio, Vercelli, Cremona, Brescia e Pavia) i quali, se il calcolo si fa unicamente cogli atti di stato civile, sembrano avere una popolazione d'anno in anno minore, poichè ivi il numero dei morti supera quello dei nati; e ciò per il fatto che quelle città hanno grandi ospedali, che raccolgono i malati anche dei comuni vicini, mentre la mortalità propria della popolazione stabile non vi è, forse, più intensa che altrove.

Per queste considerazioni, nelle statistiche relative agli anni posteriori al 1886, in luogo di scrivere accanto ai nomi dei singoli comuni la popolazione calcolata nel modo

anzi detto, si è stimato opportuno di ripetere le cifre dell'ultimo censimento, come quelle che hanno sempre un valore legale e che giova aver presente quando si prendano ad esaminare le cifre dei nati, dei matrimoni e dei morti.

I movimenti interni da un comune all'altro non possono esercitare molta influenza sulle cifre della popolazione di estesi compartimenti territoriali, come sono il Piemonte, la Lombardia e la Sicilia, e non ne hanno affatto sulla cifra totale del Regno. All'incontro il movimento dell'emigrazione all'estero non è trascurabile neppure per riguardo al complesso del Regno. Conosciamo abbastanza bene l'emigrazione, così temporanea come permanente, nelle sue varie direzioni, ma non abbiamo mezzi per determinare con sufficiente approssimazione il numero degli immigrati stranieri e dei nazionali rimpatriati. Ci è parso perciò opportuno, per un calcolo approssimativo della popolazione del Regno e delle sue grandi divisioni territoriali, negli anni susseguenti a quello dell'ultimo censimento, di appigliarci al metodo seguito dalle statistiche inglesi, nelle quali la popolazione viene calcolata supponendosi che d'anno in anno aumenti nelle medesime proporzioni in cui è cresciuta nell'intervallo fra gli ultimi due censimenti.

In questo modo si è calcolata nella tavola I, a pagina IX, la popolazione di ciascuna provincia al 31 dicembre 1893. Il calcolo fu eseguito per ciascun circondario o distretto, isolatamente. Per i circondari e distretti che avevano nel 1881 una popolazione minore di quella che vi era stata trovata col censimento precedente, si è mantenuta invariata la cifra del 1881, ignorandosi se in essi la popolazione abbia continuato a diminuire (1). Il totale della popolazione del Regno fu fatto colla addizione dei totali parziali dei circondari calcolati nei modi anzidetti. Questo totale riesce alquanto superiore a quello che sarebbe se venisse calcolato mediante il quoziente medio dell'aumento della popolazione fra il 1871 ed il 1881; il quale quoziente risulta dal movimento della popolazione di tutti i circondari, compresi quelli in cui avvenne una diminuzione nell'intervallo fra i due ultimi censimenti (2).

(1) Avevano nel 1881 una popolazione minore di quella che vi era stata censita nel 1871 i circondari di: Saluzzo, Domodossola, Varallo, Pinerolo, Chiavari, Porto Maurizio, Cremona, Casalmaggiore, Bobbio, Mirandola, Borgo San Donnino, Borgotaro, Fiorenzuola d'Arda, Castelnuovo di Garfagnana, Montepulciano, Frosinone, Isernia, Chieti, Gaeta, Piedimonte d'Alife, Sora, Campagna, Sala Consilina, Vallo della Lucania, Lagonegro, Paola - ed i distretti di: Bozzolo, Canneto sull'Oglio, Castiglione delle Stiviere, Revere, Agordo, Fonzaso, Longarone, Pieve di Cadore, Vittorio e Maniago.

(2) Diamo qui, per maggiore chiarezza, i risultati divedsi ai quali si arriva nel calcolo della popolazione al 31 dicembre 1893, adoperando i tre metodi.

Popolazione di fatto secondo il censimento al 31 dicembre 1881	28,459,628
Nati nel Regno dal 1° gennaio 1882 al 31 dicembre 1893	13,349,994
Morti id. id. id.	9,581,924
Eccedenza dei nati sui morti	<u>3,768,070</u>
Popolazione calcolata al 31 dicembre 1893:	
a) Aggiungendo alla popolazione censita nel 1881 l'eccedenza dei nati sui morti dal 1° gennaio 1882 al 31 dicembre 1893	32,227,698
b) Supponendo che dal 1° gennaio 1882 al 31 dicembre 1893, l'aumento annuo della popolazione di ciascun circondario sia avvenuto nella stessa proporzione come fra il 1871 ed il 1881 e mantenendo la cifra di popolazione del 1881 per i circondari che avevano in quell'anno una popolazione minore di quella trovata nel 1871	30,724,897
c) Supponendo che dal 1° gennaio 1882 al 31 dicembre 1893 l'aumento medio annuale della popolazione dell'intero Regno sia stato di 6.19 ogni 1000 abitanti, quale è risultato nell'intervallo fra il censimento del 1871 e quello del 1881	30,573,609

Nella tavola II, a pagina XI, si è calcolata, collo stesso metodo, la popolazione del Regno alla metà di ciascun anno dal 1882 al 1893.

Per ognuno degli anni interposti fra il 1871 ed il 1881 si è aggiunta alla cifra del censimento al 31 dicembre 1871 una decima parte (ossia l'aumento medio aritmetico) della differenza fra quel censimento e l'altro del 1881 (1).

Nei volumi precedenti i quozienti di nuzialità, di natività e di mortalità per ciascun anno, invece di essere calcolati sulla cifra di popolazione media dell'anno, e più precisamente della popolazione al 30 giugno, furono calcolati in rapporto alla cifra di popolazione al 31 dicembre di ciascun anno.

Per queste differenze di metodo, le cifre della popolazione del Regno ed i quozienti di nuzialità, di natività e di mortalità, per ciascun anno dal 1872 al 1893, indicati in questo volume, differiscono alquanto da quelli calcolati per gli stessi anni e che erano stati pubblicati nei volumi precedenti del *Movimento dello stato civile*.

(1) Per calcolare la popolazione al 30 giugno 1872, data posteriore di un semestre a quella del censimento precedente, si è aggiunta soltanto la ventesima parte dell'aumento medio aritmetico avvenuto fra il 1871 e il 1881.

Calcolo della popolazione di ciascuna provincia al 31 dicembre 1893.

TAVOLA I.

PROVINCIE E COMPARTIMENTI	POPOLAZIONE presente secondo il censimento del 31 dicembre 1881 (1)	ECCEDEZZA dei nati sui morti dal 1° gennaio 1882 al 31 dicembre 1893	AUMENTO DELLA POPOLAZIONE dal 1° gennaio 1882 al 31 dicembre 1893 supponendo che sia avvenuto in ogni pro- vincia nella stessa proporzione in cui fu osservato fra il censimento del 1871 e quello del 1881.	POPOLAZIONE calcolata al 31 dicembre 1893 aggiungendo alle cifre della col. 2 quelle della col. 4
1	2	3	4	5
Alessandria	729 710	102 896	55 225	784 935
Cuneo	635 400	63 500	21 878	657 278
Novara	675 926	84 235	67 414	743 340
Torino	1 029 214	82 119	74 470	1 103 684
PIEMONTE.	3 070 250	332 750	218 987	3 289 237
Genova	760 122	82 565	61 389	821 511
Porto Maurizio	132 251	7 657	10 853	143 104
LIGURIA	892 373	90 222	72 242	964 615
Bergamo	390 775	59 436	28 824	419 599
Brescia	471 568	45 583	19 494	491 062
Como	515 050	72 653	48 758	563 808
Cremona	302 138	31 661	4 103	306 241
Mantova	295 728	38 986	14 451	310 179
Milano	1 114 991	167 779	144 190	1 259 181
Pavia	469 831	65 016	29 899	499 730
Sondrio	120 534	10 839	12 078	132 612
LOMBARDIA	3 680 615	491 953	301 797	3 982 412
Belluno	174 140	29 129	2 135	176 275
Padova	397 762	62 593	43 873	441 635
Rovigo	217 700	35 098	22 446	240 146
Treviso	375 704	71 676	30 345	406 049
Udine	501 745	82 978	26 240	527 985
Venezia	356 708	43 023	24 592	381 300
Verona	394 065	54 065	34 509	428 574
Vicenza	396 349	67 056	43 842	440 191
VENETO	2 814 173	445 618	227 982	3 042 155
Bologna	464 879	50 170	23 106	487 985
Ferrara	230 807	32 072	20 379	251 186
Forlì	251 110	34 631	21 916	273 026
Modena	279 254	36 825	8 954	288 208
Parma	267 306	27 862	5 164	272 470
Piacenza	226 717	23 314	2 533	229 250
Ravenna	218 359	20 319	5 584	223 943
Reggio nell'Emilia	244 959	32 169	5 298	250 257
EMILIA	2 183 391	257 362	92 934	2 276 325
Arezzo	238 744	29 466	5 014	243 758
Firenze	790 776	92 557	29 678	820 454
Grosseto	114 295	18 547	8 723	123 018
Livorno	121 612	6 904	3 590	125 202
Lucca	284 484	38 450	4 984	289 468
Massa e Carrara	169 469	26 936	11 010	180 479
Pisa	283 563	38 549	22 588	306 151
Siena	205 926	22 741	1 555	207 481
TOSCANA	2 208 869	274 150	87 142	2 296 011

(1) Nell'indicare la popolazione di ciascuna provincia secondo l'ultimo censimento, si è tenuto conto delle variazioni territoriali avvenute fra il 1881 e il 1893.

Calcolo della popolazione di ciascuna provincia al 31 dicembre 1893.

Segue TAVOLA I.

PROVINCIE E COMPARTIMENTI	POPOLAZIONE presente secondo il censimento del 31 dicembre 1881	ECCEDENZIA dei nati sui morti dal 1° gennaio 1882 al 31 dicembre 1893	AUMENTO DELLA POPOLAZIONE dal 1° gennaio 1882 al 31 dicembre 1893 supponendo che sia avvenuto in ogni pro- vincia nella stessa proporzione in cui fu osservato fra il censimento del 1871 e quello del 1881.	POPOLAZIONE calcolata al 31 dicembre 1893 aggiungendo alle cifre della col. 2 quello della col. 4
1	2	3	4	5
Ancona	267 338	34 866	6 095	273 433
Ascoli Piceno	209 185	31 023	7 654	216 839
Macerata	239 713	31 395	3 319	243 032
Pesaro e Urbino	223 043	26 452	12 527	235 570
MARCHE	939 279	123 736	29 595	968 874
Perugia (UMBRIA)	572 060	78 005	28 222	600 282
Roma (LAZIO)	903 472	120 886	99 195	1 002 667
Aquila degli Abruzzi	353 027	52 255	26 226	379 253
Campobasso	365 434	39 678	14 355	379 789
Chieti	343 948	46 097	5 829	349 777
Teramo	254 806	39 827	11 139	265 945
ABRUZZI e MOLISE	1 317 215	177 857	57 549	1 374 764
Avellino	392 619	57 012	21 407	414 026
Benevento	238 425	31 461	8 083	246 508
Caserta	714 131	99 232	24 905	739 036
Napoli	1 001 245	93 378	124 105	1 125 350
Salerno	550 157	69 373	20 055	570 212
CAMPANIA	2 896 577	350 456	198 555	3 095 132
Bari delle Puglie	679 499	111 920	102 090	781 589
Foggia	356 267	35 948	44 660	400 927
Lecce	553 298	82 314	80 358	633 656
PUGLIE	1 589 064	230 182	227 108	1 816 172
Potenza (BASILICATA)	524 504	48 369	18 939	543 443
Catanzaro	433 975	49 287	28 423	462 398
Cosenza	451 185	64 565	15 990	467 175
Reggio di Calabria	372 723	54 358	24 485	397 208
CALABRIE	1 257 883	168 210	68 898	1 326 781
Caltanissetta	266 379	43 288	50 754	317 133
Catania	563 457	85 903	93 058	656 515
Girgenti	312 487	58 847	30 595	343 082
Messina	460 924	76 584	53 082	514 006
Palermo	699 151	110 965	111 332	810 483
Siracusa	341 526	70 594	65 126	406 652
Trapani	283 977	55 054	72 817	356 794
SICILIA	2 927 901	501 235	476 764	3 404 665
Cagliari	420 635	42 065	36 223	456 858
Sassari	261 367	35 014	23 137	284 504
SARDEGNA	682 002	77 079	59 360	741 362
REGNO	28 459 628	3 768 070	2 265 269	30 724 897

Risultati generali del movimento dello stato civile dal 1872 al 1893.

La tavola II riassume i dati del movimento dello stato civile pei ventidue anni dal 1872 al 1893.

TAVOLA II.

ANNI	POPOLAZIONE calcolata al 30 giugno	MATRIMONI		NATI		NATI-MORTI		MORTI		ECCEN- DENZA dei nati sui morti
		Numero totale	per 1000 abitanti	Numero totale	per 1000 abitanti	Numero totale	per 1000 abitanti	Numero totale	per 1000 abitanti	
1872	26 884 077	202 361	7.53	1 020 682	37.97	29 546	1.10	827 498	30.78	193 184
1873	27 049 924	214 906	7.94	985 188	36.42	28 351	1.05	813 973	30.09	171 215
1874	27 215 771	207 997	7.64	951 658	34.97	26 991	0.99	827 253	30.40	124 405
1875	27 381 618	230 486	8.42	1 035 377	37.81	29 830	1.09	843 161	30.79	192 216
1876	27 547 465	225 453	8.18	1 083 721	39.34	33 069	1.20	796 420	28.91	287 301
1877	27 713 312	214 972	7.76	1 029 037	37.13	31 406	1.13	787 817	28.43	241 220
1878	27 879 160	199 885	7.17	1 012 475	36.32	31 305	1.12	813 550	29.18	198 925
1879	28 045 008	213 096	7.60	1 064 153	37.94	33 625	1.20	836 682	29.83	227 471
1880	28 210 856	196 738	6.97	957 900	33.96	30 405	1.08	869 992	30.84	87 908
1881	28 376 704	230 143	8.11	1 081 125	38.10	35 254	1.24	784 181	27.63	296 944
1882	28 554 005	224 041	7.85	1 061 094	37.16	35 384	1.24	787 326	27.57	273 768
1883	28 742 758	231 945	8.07	1 071 452	37.28	37 217	1.29	794 196	27.63	277 256
1884	28 931 511	239 513	8.28	1 130 741	39.08	38 307	1.32	780 361	26.97	350 380
1885	29 120 264	233 931	8.03	1 125 970	38.67	39 339	1.35	787 217	27.03	338 753
1886	29 309 017	233 310	7.96	1 086 960	37.09	39 204	1.34	844 603	28.82	242 357
1887	29 497 770	235 629	7.99	1 152 906	39.08	42 485	1.44	828 992	28.10	323 914
1888	29 686 523	236 883	7.98	1 119 563	37.71	42 007	1.42	820 431	27.64	299 132
1889	29 875 277	230 451	7.71	1 149 197	38.47	43 945	1.47	768 068	25.71	381 129
1890	30 064 031	221 972	7.38	1 083 103	36.00	42 117	1.40	795 911	26.47	287 192
1891	30 252 850	227 656	7.53	1 132 139	37.42	44 360	1.47	795 327	26.29	336 812
1892	30 441 570	228 572	7.51	1 110 573	36.48	44 758	1.47	802 779	26.37	307 794
1893	30 630 373	228 103	7.45	1 126 296	36.77	46 254	1.51	776 713	25.36	349 583

§ III.

MATRIMONI.

I matrimoni contratti nel 1893 furono 228,103, pari a 7.45 matrimoni per 1000 abitanti; questa proporzione è alquanto inferiore a quella che era stata trovata nei due anni precedenti. Diamo le cifre dei matrimoni contratti in ciascuno degli anni 1891, 1892 e 1893 per ogni compartimento.

TAVOLA III.

COMPARTIMENTI	ANNO 1891		ANNO 1892		ANNO 1893	
	Totale dei matrimoni	Matrimoni per 1000 abitanti	Totale dei matrimoni	Matrimoni per 1000 abitanti	Totale dei matrimoni	Matrimoni per 1000 abitanti
Piemonte	21 689	6.69	22 379	6.86	22 387	6.83
Liguria	6 833	7.20	6 318	6.61	6 706	6.97
Lombardia.	27 513	7.02	27 479	6.97	28 065	7.07
Veneto	21 876	7.31	20 934	6.95	22 111	7.29
Emilia	16 629	7.37	16 608	7.33	17 536	7.72
Toscana.	17 833	7.88	17 712	7.75	18 598	8.11
Marche	7 732	8.08	7 744	8.02	8 255	8.53
Umbria	4 385	7.38	5 065	8.49	5 058	8.44
Lazio	7 242	7.37	7 809	7.89	7 253	7.26
Abruzzi e Molise. . .	11 836	8.69	11 898	8.70	11 796	8.60
Campania	23 453	7.68	23 230	7.57	23 156	7.50
Puglie.	14 077	7.96	13 482	7.54	13 165	7.29
Basilicata	4 479	8.30	4 378	8.09	4 288	7.90
Calabrie.	11 756	8.96	12 541	9.51	11 196	8.46
Sicilia	24 910	7.54	25 073	7.50	22 449	6.63
Sardegna	5 413	7.43	5 922	8.07	6 084	8.23
REGNO. . .	227 656	7.53	228 572	7.51	228 103	7.45

TAVOLA IV.

ANNI	NUMERO DEI MATRIMONI																
	Piemonte	Liguria	Lombardia	Veneto	Emilia	Toscana	Marche	Umbria	Lazio	Abruzzi e Molise	Campania	Puglie	Basilicata	Catabria	Sicilia	Sardegna	Reaso
1872	24 091	6 530	29 356	17 984	13 087	14 662	4 813	2 959	2 516	10 189	22 479	12 405	4 995	9 287	22 607	4 401	202 361
1877	22 700	6 206	27 587	18 786	14 994	15 552	6 984	3 262	5 143	12 002	24 559	14 206	5 564	10 778	22 191	4 458	214 972
1882	22 911	6 171	27 452	18 534	15 137	17 119	7 506	3 974	6 920	12 990	25 542	14 512	5 122	10 414	24 711	5 026	224 041
1883	23 853	6 282	29 440	19 413	15 625	17 895	7 875	4 505	6 895	12 966	25 844	14 758	4 764	10 786	26 196	4 848	231 945
1884	23 863	6 653	29 579	24 671	17 674	18 158	7 876	4 292	7 077	12 843	25 863	13 783	4 548	11 100	26 237	5 296	239 513
1885	22 444	6 582	28 357	21 914	16 863	18 706	7 927	4 540	7 098	12 186	27 143	13 806	4 103	11 437	25 764	5 061	233 931
1886	24 470	6 875	28 858	20 453	15 718	18 590	7 665	4 514	7 447	11 869	25 352	14 398	4 186	11 048	26 830	5 037	233 310
1887	23 870	6 798	29 350	21 958	18 052	18 601	7 475	4 902	7 429	11 569	25 564	15 584	4 369	11 450	23 704	4 954	235 629
1888	23 064	7 204	29 283	22 930	19 233	18 668	8 020	4 858	7 517	12 252	25 901	13 874	4 490	11 184	23 216	5 189	236 883
1889	22 380	7 175	28 485	23 513	16 738	18 931	8 068	4 924	6 978	11 672	25 362	12 869	4 390	10 872	21 980	6 114	230 451
1890	20 077	6 826	27 355	21 417	16 929	17 781	7 781	4 599	7 353	11 459	23 790	12 760	4 292	10 766	23 351	5 436	221 972
1891	21 689	6 833	27 513	21 876	16 629	17 833	7 732	4 385	7 242	11 836	23 453	14 077	4 479	11 756	24 910	5 413	227 656
1892	22 379	6 318	27 479	20 934	16 608	17 712	7 744	5 065	7 809	11 898	23 230	13 482	4 378	12 541	25 073	5 922	228 572
1893	22 387	6 706	28 065	22 111	17 536	18 598	8 255	5 058	7 253	11 796	23 156	13 165	4 288	11 196	22 449	6 084	228 103

Ecco il numero dei matrimoni contratti nel 1872, nel 1877 e dal 1882 al 1893 nel Regno e nei singoli compartimenti:

Matrimoni classificati secondo lo stato civile degli sposi.

Nel seguente prospetto sono classificati i matrimoni conclusi nel 1893, secondo le combinazioni di stato civile degli sposi.

Anno 1893.

TAVOLA V.

COMPARTIMENTI	NUMERO DEI MATRIMONI CONCHIUSSI								
	TOTALE	Tra Celibi		Tra Vedovi		PER 100 MATRIMONI			
		e		e		Tra Celibi		Tra Vedovi	
		Nubili	Vedove	Nubili	Vedove	Nubili	Vedove	Nubili	Vedove
Piemonte	22 387	19 068	607	2 006	706	85	3	9	3
Liguria	6 706	5 833	202	552	119	87	3	8	2
Lombardia	28 065	24 139	723	2 282	921	86	3	8	3
Veneto	22 111	19 709	370	1 526	506	89	2	7	2
Emilia	17 536	15 401	301	1 267	567	88	2	7	3
Toscana	18 598	16 355	426	1 374	443	89	2	7	2
Marche	8 255	7 362	139	608	146	89	2	7	2
Umbria	5 058	4 506	117	357	78	89	2	7	2
Lazio	7 253	6 374	270	459	150	88	4	6	2
Abruzzi e Molise	11 796	9 727	387	991	691	83	3	8	6
Campania	23 156	18 969	1 041	1 903	1 243	82	5	8	5
Puglie	13 165	10 611	572	1 179	803	81	4	9	6
Basilicata	4 288	3 396	143	428	321	79	3	10	8
Calabrie	11 196	9 340	482	936	438	84	4	8	4
Sicilia	22 449	18 805	988	1 761	895	84	4	8	4
Sardegna	6 084	4 952	289	578	265	81	5	10	4
REGNO	228 103	194 547	7 057	18 207	8 292	85	3	8	4

Fecondità dei matrimoni.

Quando non si possa conoscere per indagine diretta la media fecondità dei matrimoni, si ricorre ad un metodo approssimativo per determinare quanti figli nascono in media da un matrimonio, non esclusi i matrimoni infecondi. Si divide perciò il numero delle nascite legittime di un anno, compresi i nati-morti, per quello dei matrimoni conclusi nell'anno stesso.

I quozienti indicati nel seguente quadro si trovano dividendo il totale dei nati-vivi e nati-morti legittimi per il numero dei matrimoni contratti in ciascun anno fra il 1887 e il 1893.

Rapporto fra il numero dei matrimoni contratti e quello delle nascite legittime (compresi i nati-morti).

TAVOLA VI.

ANNI	COMPARTIMENTI																
	Piemonte	Liguria	Lombardia	Veneto	Emilia	Toscana	Marche	Umbria	Lazio	Abruzzi e Molise	Campania	Puglie	Basilicata	Calabria	Sicilia	Sardegna	REGNO
1887 .	4.64	4.32	5.05	4.94	4.09	4.29	4.41	3.87	4.15	4.86	4.70	4.78	4.54	4.24	5.47	4.70	4.69
1888 .	4.83	4.32	4.97	4.45	3.79	4.03	4.06	3.55	3.91	4.19	4.36	5.54	4.54	4.33	5.39	4.39	4.54
1889 .	4.91	4.49	5.17	4.50	4.41	4.34	4.24	3.95	4.48	4.63	4.86	5.64	4.70	4.54	5.68	3.86	4.79
1890 .	5.09	4.44	5.04	4.66	4.30	4.25	4.26	3.88	4.01	4.59	4.66	5.60	4.47	4.27	5.18	4.12	4.70
1891 .	4.88	4.71	5.40	4.73	4.46	4.36	4.29	4.23	4.14	4.43	5.02	5.33	4.66	4.28	5.17	4.32	4.80
1892 .	4.43	4.86	5.01	4.79	4.33	4.39	4.45	3.68	3.89	4.53	5.09	5.68	4.71	4.07	5.07	3.99	4.70
1893 .	4.62	4.65	5.23	4.79	4.37	4.14	4.24	3.83	4.18	4.62	4.90	5.66	4.79	4.67	5.57	4.02	4.78

Matrimoni classificati secondo i mesi dell'anno in cui furono conchiusi.

Classifichiamo i matrimoni secondo le stagioni e i mesi in cui furono conchiusi, negli anni 1891, 1892 e 1893. Diamo, oltre alle cifre assolute, le proporzioni a dodicimila matrimoni, supponendo ciascun mese composto di trenta giorni, cioè diminuendo di una trentunesima parte la cifra dei matrimoni per ogni mese che abbia trentun giorni, e ingrandendo la cifra del febbraio in modo da farla corrispondere anch'essa a un mese di trenta giorni (1). Con questo artificio di calcolo possiamo rappresentare la distribuzione proporzionale dei matrimoni.

TAVOLA VII.

MESI	NUMERO DEI MATRIMONI CONCHIUSSI					
	TOTALE			PROPORZIONE MENSILE SU 12 000		
	1891	1892	1893	1891	1892	1893
Marzo	14 614	15 546	14 009	753	800	719
Aprile	22 951	18 115	23 711	1 222	964	1 257
Maggio	16 988	17 362	15 824	875	894	812
Giugno	14 937	15 359	14 137	795	817	750
Luglio	12 097	13 343	12 860	623	687	660
Agosto	14 423	13 734	13 065	743	707	671
Settembre	17 163	17 198	16 385	914	915	869
Ottobre	20 454	20 554	19 653	1 054	1 058	1 009
Novembre	25 265	23 410	24 911	1 345	1 245	1 321
Dicembre	20 587	21 611	21 408	1 060	1 112	1 099
Gennaio	23 771	21 981	23 686	1 224	1 131	1 216
Febbraio	24 406	30 359	28 454	1 392	1 670	1 617
ANNO	227 656	228 572	228 103	12 000	12 000	12 000

(1) La diminuzione per ragguagliare tutti i mesi a 30 giorni si è fatta soltanto sulle cifre proporzionali; le cifre assolute sono quali risultano dalle tavole dello Stato Civile.

Istruzione elementare degli sposi.

La tavola seguente indica per gli anni 1872, 1877 e dal 1882 in poi, quanti matrimoni si contrassero fra sposi che sanno scrivere il proprio nome; quanti fra sposi analfabeti; quanti colla firma del solo sposo, o della sola sposa.

TAVOLA VIII.

ANNI	NUMERO DEGLI ATTI DI MATRIMONIO SOTTOSCRITTI							
	dal due sposi		dal solo sposo		dalla sola sposa		da nessuno degli sposi	
	Totale	per 100	Totale	per 100	Totale	per 100	Totale	per 100
1872	43 980	21.73	44 609	22.05	6 037	2.98	107 735	53.24
1877	51 829	24.11	51 830	24.11	6 875	3.20	104 438	48.58
1882	63 340	28.27	56 117	25.05	7 938	3.54	96 646	43.14
1883	66 760	28.78	58 988	25.43	8 474	3.65	97 723	42.14
1884	70 935	29.62	60 868	25.41	8 934	3.73	98 776	41.24
1885	71 737	30.67	58 601	25.05	8 832	3.77	94 761	40.51
1886	75 911	32.54	56 705	24.30	9 322	4.00	91 372	39.16
1887	77 396	32.85	57 309	24.32	10 203	4.33	90 721	38.50
1888	80 417	33.95	56 333	23.78	9 849	4.16	90 284	38.11
1889	81 310	35.29	54 164	23.50	9 822	4.26	85 155	36.95
1890	78 708	35.46	51 426	23.17	9 786	4.41	82 052	36.96
1891	82 568	36.27	51 480	22.61	10 410	4.57	83 198	36.55
1892	85 448	37.38	51 141	22.38	10 326	4.52	81 657	35.72
1893	88 708	38.89	50 502	22.14	10 675	4.68	78 218	34.29

Segue la classificazione degli sposi e delle spose secondo che poterono sottoscrivere, o no, l'atto di matrimonio.

ANNI	NUMERO DEGLI SPOSI					
	CHE SOTTOSCRISSERO L'ATTO DI MATRIMONIO			CHE NON SOTTOSCRISSERO L'ATTO DI MATRIMONIO		
	Totale	Maschi	Femmine	Totale	Maschi	Femmine

CIFRE ASSOLUTE.

1872	138 606	88 589	50 017	266 116	113 772	152 344
1877	162 363	103 659	58 704	267 581	111 313	156 268
1882	190 735	119 457	71 278	257 347	104 584	152 763
1883	200 982	125 748	75 234	262 908	106 197	156 711
1884	211 672	131 803	79 869	267 354	107 710	159 644
1885	210 907	130 338	80 569	256 955	103 593	153 362
1886	217 849	132 616	85 233	248 771	100 694	148 077
1887	222 304	134 705	87 599	248 954	100 924	148 030
1888	227 016	136 750	90 266	246 750	100 133	146 617
1889	226 606	135 474	91 132	234 296	94 977	139 319
1890	218 628	130 134	88 494	225 316	91 838	133 478
1891	227 026	134 048	92 978	228 286	93 608	134 678
1892	232 363	136 589	95 774	224 781	91 983	132 798
1893	238 593	139 210	99 383	217 613	88 893	128 720

PROPORZIONI CENTESIMALI.

1872	34.25	43.78	24.72	65.75	56.22	75.28
1877	37.77	48.22	27.31	62.23	51.78	72.69
1882	42.57	53.32	31.81	57.43	46.68	68.19
1883	43.33	54.21	32.44	56.67	45.79	67.56
1884	44.19	55.03	33.35	55.81	44.97	66.65
1885	45.08	55.72	34.44	54.92	44.28	65.56
1886	46.69	56.84	36.53	53.31	43.16	63.47
1887	47.17	57.17	37.18	52.83	42.83	62.82
1888	47.92	57.73	38.11	52.08	42.27	61.89
1889	49.17	58.79	39.55	50.83	41.21	60.45
1890	49.25	58.63	39.87	50.75	41.37	60.13
1891	49.86	58.88	40.84	50.14	41.12	59.16
1892	50.83	59.76	41.90	49.17	40.24	58.10
1893	52.30	61.03	43.57	47.70	38.97	56.43

Nella tavola X sono disposte le provincie secondo l'ordine crescente del numero degli sposi analfabeti per 100 sposi nell'anno 1893 e sono indicate anche le proporzioni relative ad anni precedenti risalendo fino al 1872.

TAVOLA X.

Numero d'ordine	PROVINCIE	ANALFABETI SU 100 SPOSI											
		1893			1892	1891	1890	1889	1888	1887	1881	1877	1872
		Maschi	Femm.	Totale									
1	Torino	5	8	6	7	9	8	9	10	10	15	20	26
2	Sondrio	5	11	8	8	9	7	10	12	12	15	24	31
3	Novara	7	12	9	11	12	12	13	15	15	22	27	35
4	Como	9	13	11	11	13	13	14	15	17	24	28	38
5	Alessandria	10	17	13	13	15	17	17	18	18	25	31	40
6	Bergamo	13	16	14	16	17	17	18	20	28	23	28	34
7	Cuneo	13	20	16	17	16	20	20	21	22	29	36	43
8	Milano	16	21	19	20	21	23	23	24	26	33	39	48
9	Porto Maurizio	10	28	19	17	19	17	19	20	20	30	34	45
10	Brescia	18	23	20	20	22	23	24	24	25	31	35	40
11	Belluno	11	29	20	23	21	24	26	27	27	34	44	53
12	Pavia	17	25	21	21	22	24	25	27	27	35	40	51
13	Genova	18	26	22	23	23	24	26	26	28	34	39	48
14	Cremona	23	29	26	27	30	31	32	36	34	41	46	56
15	Livorno	18	38	28	24	24	26	28	28	26	34	38	41
16	Vicenza	16	42	29	26	31	36	33	36	39	49	57	62
17	Verona	23	41	32	32	34	35	36	38	38	46	53	59
18	Udine	15	50	32	34	35	40	41	41	42	50	56	62
19	Mantova	27	39	33	34	36	38	37	40	45	49	56	61
20	Treviso	23	44	33	37	38	40	40	41	44	55	61	66
21	Lucca	24	48	36	39	39	41	42	45	45	50	54	58
22	Piacenza	40	40	40	44	45	45	47	49	49	58	63	70
23	Bologna	33	48	40	42	42	47	45	47	48	54	62	64
24	Roma	31	54	42	46	45	44	43	44	45	55	54	45
25	Firenze	32	53	43	43	45	44	45	46	46	51	53	55
26	Rovigo	32	55	44	47	49	49	54	53	53	56	64	72
27	Padova	34	53	44	51	50	49	48	51	52	58	65	72
28	Reggio Emilia	32	58	45	46	49	50	51	55	57	60	63	67
29	Venezia	37	54	46	45	46	48	48	51	51	58	60	60
30	Modena	37	56	46	41	47	50	49	54	53	56	61	64
31	Grosseto	35	58	47	48	45	51	49	49	48	55	57	62
32	Massa e Carrara	31	63	47	48	50	52	53	49	53	58	61	67
33	Parma	40	55	47	48	49	52	51	52	54	58	65	68
34	Napoli	40	58	49	50	51	53	54	56	57	61	64	66
35	Pisa	34	65	50	48	50	50	50	52	53	56	59	61
36	Siena	44	65	55	58	58	55	61	58	60	63	66	69

Num. d'ordine	PROVINCIE	ANALFABETI SU 100 SPOSI											
		1893			1892	1891	1890	1889	1888	1887	1881	1877	1872
		Maschi	Femm.	Totale									
37	Ferrara	45	65	55	55	53	53	54	57	57	59	68	73
38	Ancona	43	68	55	58	55	57	57	58	53	63	68	67
39	Ravenna	50	61	56	58	56	56	57	59	60	67	71	72
40	Palermo	47	65	56	57	60	59	59	60	62	68	73	79
41	Aquila degli Abruzzi	39	73	56	56	56	56	57	62	60	67	72	75
42	Forlì	52	68	60	59	61	66	61	62	61	69	74	71
43	Arezzo	45	77	61	60	62	61	60	63	65	68	70	70
44	Perugia	48	73	61	63	61	62	63	63	62	65	69	72
45	Macerata	47	77	62	62	61	64	63	64	64	70	70	73
46	Pesaro e Urbino . . .	55	72	64	63	64	68	66	69	68	69	72	75
47	Sassari	54	76	65	66	62	63	68	62	65	71	72	74
48	Salerno	54	78	66	67	68	71	74	72	72	76	80	84
49	Caserta	55	79	67	63	70	70	72	73	72	75	78	82
50	Trapani	59	76	68	69	72	71	70	74	75	80	81	88
51	Ascoli Piceno	54	84	69	68	67	69	70	70	69	75	79	79
52	Messina	59	80	69	67	71	70	70	73	74	78	80	83
53	Lecce	58	83	70	72	74	74	74	74	75	80	83	85
54	Catania	63	77	70	73	75	75	75	75	76	81	84	87
55	Cagliari	59	83	71	73	71	71	73	72	73	76	79	82
56	Campobasso	56	86	71	71	72	73	74	75	75	80	82	85
57	Chieti	59	85	72	74	74	74	73	76	75	80	83	86
58	Foggia	64	81	72	73	72	72	76	76	77	82	83	86
59	Siracusa	63	81	72	75	77	78	76	76	79	83	85	87
60	Benevento	60	86	73	74	75	76	76	77	76	80	82	85
61	Teramo	63	84	73	72	75	75	76	76	75	81	81	85
62	Caltanissetta	67	81	74	75	76	73	79	78	77	82	85	89
63	Bari delle Puglie . .	68	82	75	75	78	76	77	78	79	84	87	89
64	Avellino	64	88	76	74	75	77	78	80	78	81	83	86
65	Girgenti	69	84	77	79	79	79	76	78	79	84	79	91
66	Reggio Calabria . . .	66	88	77	81	80	81	79	82	82	85	85	88
67	Catanzaro	68	89	78	80	80	79	81	82	83	82	85	86
68	Potenza	71	86	78	77	77	78	80	80	80	83	87	91
69	Cosenza	72	89	80	82	82	83	83	84	83	86	89	90
	Regno	39	56	48	49	50	51	51	52	53	59	62	66

Se invece di considerare i matrimoni contratti in tutti i comuni di ciascuna provincia, si considerano soltanto quelli contratti nel comune capoluogo, si trova che nelle grandi città l'istruzione elementare è più diffusa che nei minori comuni circostanti.

La tavola data a pagina 32 indica il numero degli atti di matrimonio sottoscritti da entrambi gli sposi o da uno solo di essi o da nessuno dei due, nell'anno 1893, per ciascuno dei 69 comuni capoluoghi di provincia.

Nella tavola XI abbiamo riportato le notizie per i due anni 1892 e 1893 per le dodici città che contano più di 100,000 abitanti.

Prendendo in esame le cifre del 1893, troviamo che nel comune di Napoli vi erano 34 analfabeti ogni 100 sposi, e nell'intera provincia ve ne erano 49. La provincia di Roma dava 42 analfabeti su 100 sposi, e il comune capoluogo 15; la provincia di Milano 19 su 100, e il capoluogo 5; la provincia di Torino ne diede 6 su 100, e il capoluogo 4; la provincia di Palermo 56 su 100, e il capoluogo 37, e così di seguito.

Istruzione elementare degli sposi nei comuni che hanno più di 100,000 abitanti.

TAVOLA XI.

COMUNI	CIFRE ASSOLUTE								CIFRE PROPORZIONALI degli analfabeti su 100 sposi					
	1892				1893				1892			1893		
	Totale degli sposi	Sposi analfabeti			Totale degli sposi	Sposi analfabeti			Maschi	Femmine	Totale	Maschi	Femmine	Totale
		Maschi	Femm.	Totale		Maschi	Femm.	Totale						
Napoli	6 870	815	1 487	2 302	7 338	917	1 552	2 469	24	43	34	25	42	34
Roma	5 032	267	683	950	4 944	200	561	761	11	27	19	8	23	15
Milano	5 514	134	209	343	5 646	120	185	305	5	8	6	4	7	5
Torino	3 526	57	102	159	4 012	49	128	177	3	6	5	2	6	4
Palermo	3 678	557	838	1 395	3 352	476	749	1 225	30	46	38	28	45	37
Genova	2 510	103	156	259	2 642	102	156	258	8	12	10	8	12	10
Firenze	2 614	126	246	372	2 622	126	238	364	10	19	14	10	18	14
Venezia	1 704	184	322	506	1 748	199	352	551	22	38	30	23	40	32
Bologna	1 778	92	180	272	1 912	116	204	320	10	20	15	12	21	17
Messina	2 038	436	636	1 072	2 000	423	654	1 077	43	62	53	42	65	54
Catania	1 568	358	508	866	1 724	394	506	900	46	65	55	46	59	52
Livorno	1 316	95	233	328	1 460	118	293	411	14	35	25	16	40	28

Sposi classificati per età.

Le tavole analitiche pubblicate a pag. 33 e seguenti, danno per ciascuna provincia la classificazione degli sposi e delle spose per età, cioè secondo l'anno di nascita rispettivo.

Nella tavola XII dell'*Introduzione* furono calcolate le cifre proporzionali degli sposi e delle spose di ciascun gruppo d'età a 10,000 sposi e spose di qualunque età, per l'anno 1893.

Nel Regno, ogni 10,000 maschi che contrassero matrimonio nel 1893 erano così distribuiti per età: 16 al disotto dei 18 anni, 117 da 18 anni a meno di 20, 2357 da 20 anni a meno di 25, 3921 da 25 anni a meno di 30, 1660 da 30 anni a meno di 35, 732 da 35 anni a meno di 40, 438 da 40 anni a meno di 45, 283 da 45 anni a meno di 50, 189 da 50 anni a meno di 55, 125 da 55 anni a meno di 60, 80 da 60 anni a meno di 65, 51 da 65 anni a meno di 70 e 31 da 70 anni in su.

Gli sposi giovani sono relativamente più numerosi nei compartimenti degli Abruzzi, della Calabria, della Campania e della Basilicata, in confronto a quelli di Lombardia, Veneto, Marche, Umbria e Sardegna.

I compartimenti nei quali sono in maggiori proporzioni gli sposi di età inferiore a 20 anni, hanno anche molti sposi di età avanzata, cioè superiore a 60 anni.

Nel Regno ogni 10,000 donne che contrassero matrimonio nel 1893 così si distribuivano per età: 6 sotto i 15 anni, 1556 da 15 anni a meno di 20, 4330 da 20 anni a meno di 25, 2247 da 25 anni a meno di 30, 829 da 30 anni a meno di 35, 384 da 35 anni a meno di 40, 258 da 40 anni a meno di 45, 170 da 45 anni a meno di 50, 105 da 50 anni a meno di 55, 60 da 55 anni a meno di 60, 34 da 60 anni a meno di 65, 15 da 65 anni a meno di 70, e 6 da 70 anni in su.

Le spose di età molto giovane sono numerose particolarmente in Basilicata, Sicilia, Calabria e Puglie. I compartimenti dell'Italia meridionale e delle isole sono anche quelli che danno un maggior contingente di spose di età avanzata, cioè al di là dei 50 anni.

1893 — CIFRE PROPORZIONALI A 10,000 SPOSI.

TAVOLA XII.

COMPARTIMENTI	ETÀ DEGLI SPOSI												
	Sotto i 15 anni	Da 15 anni a meno di 20	Da 20 anni a meno di 25	Da 25 anni a meno di 30	Da 30 anni a meno di 35	Da 35 anni a meno di 40	Da 40 anni a meno di 45	Da 45 anni a meno di 50	Da 50 anni a meno di 55	Da 55 anni a meno di 60	Da 60 anni a meno di 65	Da 65 anni a meno di 70	Da 70 anni in su
Piemonte	14	98	2 929	3 492	1 627	742	414	261	173	110	78	37	25
Liguria	18	108	1 992	4 209	1 821	824	429	237	155	82	60	35	30
Lombardia	15	29	2 337	4 512	1 547	657	381	206	137	91	44	29	15
Veneto	5	35	2 280	4 428	1 682	666	352	239	131	92	41	29	20
Emilia	12	70	1 865	3 901	1 943	840	543	333	210	129	78	50	26
Toscana	13	116	2 155	4 156	1 727	671	433	285	167	115	95	44	23
Marche	15	49	1 530	4 075	2 015	900	483	345	230	158	99	66	35
Umbria	10	30	1 322	3 778	2 174	997	672	442	279	129	81	50	36
Lazio	8	64	1 650	3 514	2 140	1 065	642	440	240	100	70	46	21
Abruzzi e Molise.	30	368	2 888	3 489	1 315	631	404	280	203	171	100	75	46
Campania	21	205	2 765	3 661	1 412	654	402	292	204	146	105	82	51
Puglie	9	127	2 418	4 120	1 530	679	347	240	209	137	79	63	42
Basilicata	19	188	3 830	3 232	953	540	385	251	178	157	136	84	47
Calabria	30	288	2 967	3 339	1 342	692	474	328	206	139	98	64	33
Sicilia	21	122	2 301	3 798	1 752	699	457	286	219	154	88	61	42
Sardegna	11	55	1 211	3 753	2 195	1 148	633	374	291	153	118	40	18
REGNO	16	117	2 357	3 921	1 660	732	438	283	189	125	80	51	31

CIFRE PROPORZIONALI A 10,000 SPOSE.

COMPARTIMENTI	ETÀ DELLE SPOSE												
	Sotto i 15 anni	Da 15 anni a meno di 20	Da 20 anni a meno di 25	Da 25 anni a meno di 30	Da 30 anni a meno di 35	Da 35 anni a meno di 40	Da 40 anni a meno di 45	Da 45 anni a meno di 50	Da 50 anni a meno di 55	Da 55 anni a meno di 60	Da 60 anni a meno di 65	Da 65 anni a meno di 70	Da 70 anni in su
Piemonte	3	1 883	4 643	1 920	711	346	201	131	83	43	23	9	4
Liguria	9	1 922	4 360	2 060	824	333	212	159	65	41	10	4	1
Lombardia	5	1 224	5 480	1 955	629	292	175	108	69	33	21	7	2
Veneto	2	753	4 507	3 313	776	289	159	89	57	31	14	7	3
Emilia	3	936	4 287	2 547	1 060	448	316	199	98	58	26	19	3
Toscana	4	1 251	4 423	2 457	863	362	264	174	95	58	30	16	3
Marche	5	539	3 251	3 649	1 367	447	308	215	129	47	28	10	4
Umbria	860	3 618	2 863	1 164	533	454	275	129	52	26	18	8
Lazio	4	986	3 663	2 452	1 284	668	496	225	130	51	24	11	6
Abruzzi e Molise.	10	1 613	4 311	2 185	763	367	232	196	136	95	55	27	10
Campania	11	1 364	4 238	2 262	854	427	286	201	156	85	63	38	15
Puglie	3	2 037	4 491	1 746	662	370	241	167	121	86	48	19	9
Basilicata	19	3 058	4 056	1 286	566	310	216	190	129	80	59	19	12
Calabria	14	2 529	3 938	1 769	703	376	261	187	117	61	31	10	4
Sicilia	9	2 904	3 582	1 521	745	416	316	220	130	85	46	16	10
Sardegna	15	1 529	3 587	2 314	1 178	550	367	211	105	93	40	8	3
REGNO	6	1 556	4 330	2 247	829	384	258	170	105	60	34	15	6

§ IV.

NATI

(esclusi i nati-morti).

Il numero dei nati (esclusi i nati-morti) fu nel 1893 di 1,126,296; ragguagliato a 1000 abitanti, dà un rapporto di 36.77; nel 1892 i nati furono 1,110,573, cioè 36.48 ogni 1000 abitanti. Ecco il confronto tra le cifre assolute e le proporzionali del 1893 e quelle dei due anni precedenti.

TAVOLA XIII.

COMPARTIMENTI	ANNO 1891		ANNO 1892		ANNO 1893	
	Totale dei nati	Nati per 1000 abitanti — Popolazione al 30 giugno	Totale dei nati	Nati per 1000 abitanti — Popolazione al 30 giugno	Totale dei nati	Nati per 1000 abitanti — Popolazione al 30 giugno
Piemonte	105 389	32.49	98 699	30.26	102 660	31.30
Liguria	32 573	34.30	31 110	32.56	31 653	32.92
Lombardia	147 488	37.63	136 727	34.66	145 451	36.64
Veneto	106 553	35.58	103 485	34.34	108 688	35.84
Emilia	84 405	37.40	81 948	36.18	86 779	38.19
Toscana	81 720	35.88	81 361	35.61	80 461	35.10
Marche	36 374	37.78	37 783	39.15	38 135	39.41
Umbria	21 943	36.92	21 790	36.51	22 356	37.32
Lazio	37 577	38.27	37 905	38.28	37 504	37.56
Abruzzi e Molise	53 059	38.93	54 257	39.67	54 825	39.95
Campania	117 241	38.39	117 841	38.38	113 273	36.70
Puglie	74 866	42.32	76 366	42.72	74 105	41.02
Basilicata	21 069	39.05	20 731	38.31	20 574	37.91
Calabrie	52 698	40.15	54 238	41.15	54 440	41.12
Sicilia	133 816	40.48	130 886	39.13	129 077	38.13
Sardegna	25 368	34.80	25 446	34.67	26 315	35.61
REGNO.	I 132 139	37.42	I 110 573	36.48	I 126 296	36.77

Nati divisi per sesso.

I nati (esclusi i nati-morti) dividonsi, secondo il sesso, come segue:

TAVOLA XIV.

ANNI	NUMERO DEI NATI (esclusi i nati-morti)			Nati maschi per 100 femmine
	Totale	Maschi	Femmine	
1872	1 020 682	526 303	494 379	106
1877	1 029 037	529 867	499 170	106
1882	1 061 094	545 714	515 380	106
1883	1 071 452	551 402	520 050	106
1884	1 130 741	581 413	549 328	106
1885	1 125 970	580 079	545 891	106
1886	1 086 960	559 441	527 519	106
1887	1 152 906	592 936	559 970	106
1888	1 119 563	575 081	544 482	106
1889	1 149 197	591 480	557 717	106
1890	1 083 103	556 378	526 725	106
1891	1 132 139	581 818	550 321	106
1892	1 110 573	570 787	539 786	106
1893	1 126 296	579 076	547 220	106

Ragguagliato il numero delle nascite maschili a 100 nascite femminili, si trova che le prime stanno alle seconde come 106 a 100; in altri termini, ogni 1000 nati si hanno 514 maschi e 486 femmine.

Nati divisi in legittimi ed illegittimi.

Volendosi distinguere i nati in legittimi ed illegittimi, si trova una difficoltà nel fatto, che un certo numero di bambini sono *esposti* nelle ruote annesse agli ospizi dei trovatelli, ovvero sono abbandonati in luogo pubblico, senza che si sappia se sono figli di persone unite in matrimonio. Per ciò fino a tutto il 1883 si dividevano in *legittimi*, *illegittimi* ed *esposti*, ed in questa terza categoria si sarebbero dovuti collocare solamente i bambini di origine ignota, trovati esposti nelle ruote o in altro luogo. Ma siccome le cifre segnate sotto la rubrica *esposti*, apparivano per molti comuni troppo grandi, in confronto a quelle di altri comuni che si trovano in condizioni sociali molto simili, si aveva motivo di temere che sotto il nome di esposti si comprendessero per alcuni comuni tutti quanti i bambini ricoverati nel brefotroffio, anche quando l'amministrazione sapeva che erano illegittimi.

Per evitare queste differenze d'interpretazione, i nati nel 1884 e negli anni susseguenti furono ripartiti in tre categorie, alquanto diverse da quelle adottate prima; in modo da avere in una prima rubrica il numero dei legittimi, in una seconda il numero degli illegittimi riconosciuti all'atto di nascita da uno o da entrambi i genitori, ed in una terza rubrica, complessivamente, il numero degli illegittimi non riconosciuti all'atto di nascita dai genitori e quello dei nati di stato civile ignoto. Gli iscritti nella terza categoria rappresentano con approssimazione il numero dei bambini, per l'allevamento dei quali deve provvedere la carità pubblica, mentre quasi tutti gli illegittimi riconosciuti dai genitori sono allevati in famiglia a cura di questi ultimi.

È possibile che fra i bambini di stato civile ignoto, che abbiamo compreso nella stessa categoria degli illegittimi non riconosciuti, alcuni siano figli di persone unite in matrimonio; ma è lecito ritenere che il numero di questi sia piccolissimo; e come abbiamo fatto negli scorsi anni, continueremo a sommare i nati iscritti nella seconda con quelli della terza categoria, per formare la cifra più verosimile delle nascite illegittime. Questo totale potrà essere maggiore di quello reale, ma di una quantità piccola.

Nella tavola XV è indicato il numero dei nati legittimi, quello degli illegittimi riconosciuti almeno da uno dei genitori e quello degli illegittimi non riconosciuti e degli esposti, negli anni 1872, 1877 e dal 1882 al 1893. Nella stessa tavola sono indicate anche le cifre proporzionali dei nati legittimi e di quelli illegittimi od esposti ogni 100 nati, e le cifre proporzionali dei maschi per 100 femmine, sia fra i nati legittimi che fra gli illegittimi riconosciuti e fra gli illegittimi non riconosciuti e gli esposti.

Nella tavola XVI è indicato il numero dei nati illegittimi riconosciuti da uno o da entrambi i genitori e il numero degli illegittimi non riconosciuti, coi quali ultimi sono sommati anche gli esposti nelle ruote o in luogo pubblico, per ciascuna provincia e per ciascuno dei cinque anni corsi dal 1889 al 1893. Oltre le cifre assolute sono date anche le cifre proporzionali di ciascuna categoria di nati illegittimi a 1000 nati vivi, sia legittimi che illegittimi negli stessi anni.

TAVOLA XV.

ANNI	TOTALE dei nati (esclusi i nati-morti)	NUMERO dei nati legittimi			NUMERO DEI NATI ILLEGITTIMI ED ESPOSTI									PER 100 NATI		Maschi legittimi per 100 femmine legittime	Maschi illegittimi riconosciuti per 100 femmine	Maschi illegittimi non riconosciuti per 100 femmine
		Totale	Maschi	Femmine	Complesso			Illegittimi riconosciuti (1)			Illegittimi non riconosciuti ed esposti (1)			Legittimi	Illegittimi ed esposti			
					Totale	Maschi	Femmine	Totale	Maschi	Femmine	Totale	Maschi	Femmine					
1872 . .	1 020 682	949 775	489 963	459 812	70 907	36 340	34 567	37 062	19 311	17 751	33 845	17 029	16 816	93.05	6.95	107	109	101
1877 . .	1 029 037	954 913	492 129	462 784	74 124	37 738	36 386	46 149	23 828	22 321	27 975	13 910	14 065	92.80	7.20	106	107	99
1882 . .	1 061 094	981 451	504 962	476 489	79 643	40 752	38 891	50 649	26 184	24 465	28 994	14 568	14 426	92.49	7.51	106	107	101
1883 . .	1 071 452	988 375	508 614	479 761	83 077	42 788	40 289	57 034	29 751	27 283	26 043	13 037	13 006	92.25	7.75	106	109	100
1884 . .	1 130 741	1 045 080	537 577	507 503	85 661	43 836	41 825	50 134	26 029	24 105 ¹⁾	35 527	17 807	17 720	92.42	7.58	106	108	100
1885 . .	1 125 970	1 040 868	536 486	504 382	85 102	43 593	41 509	49 734	25 719	24 015	35 368	17 874	17 494	92.44	7.56	106	107	102
1886 . .	1 086 960	1 005 402	518 010	487 392	81 558	41 431	40 127	46 931	24 331	22 600	34 627	17 100	17 527	92.50	7.50	106	108	98
1887 . .	1 152 906	1 067 002	548 887	518 115	85 904	44 049	41 855	50 561	26 414	24 147	35 343	17 635	17 708	92.55	7.45	106	109	100
1888 . .	1 119 563	1 037 150	533 054	504 096	82 413	42 027	40 386	48 301	24 977	23 324	34 112	17 050	17 062	92.64	7.36	106	107	100
1889 . .	1 149 197	1 064 798	548 197	516 601	84 399	43 283	41 116	49 568	25 722	23 846	34 831	17 561	17 270	92.66	7.34	106	108	102
1890 . .	1 083 103	1 004 255	516 281	487 974	78 848	40 097	38 751	46 104	23 741	22 363	32 744	16 356	16 388	92.72	7.28	106	106	100
1891 . .	1 132 139	1 052 098	541 007	511 091	80 041	40 811	39 230	47 007	24 348	22 659	33 034	16 463	16 571	92.93	7.07	106	107	99
1892 . .	1 110 573	1 032 617	530 986	501 631	77 956	39 801	38 155	45 990	23 820	22 170	31 966	15 981	15 985	92.98	7.02	106	107	100
1893 . .	1 126 296	1 048 190	559 337	508 853	78 106	39 739	38 367	45 311	23 263	22 048	32 795	16 476	16 319	93.07	6.93	106	106	101

(1) Fino a tutto il 1883 sono compresi nella rubrica « illegittimi non riconosciuti ed esposti » i nati di stato civile ignoto immessi nelle ruote, od esposti pubblicamente, e una parte dei nati illegittimi allevati a spese delle amministrazioni comunali e provinciali; per gli anni 1884-93 sono compresi in questa rubrica i nati di stato civile ignoto e gli illegittimi non riconosciuti dai genitori, e nella rubrica « illegittimi riconosciuti » i figli naturali riconosciuti da uno o da entrambi i genitori.

Nati illegittimi riconosciuti da uno o da entrambi i genitori,
Cifre assolute e cifre proporzionali a 1000

	Alessandria	Cuneo	Novara	Torino	Genova	Porto Maurizio	Bergamo	Brescia	Como	Cronona	
C I F R E											
1889 .	Illegittimi riconosciuti	108	99	192	717	733	132	77	240	45	29
	Esposti ed illegittimi non riconosciuti	326	455	483	1 209	706	133	136	415	187	173
1890 .	Illegittimi riconosciuti	115	112	162	948	692	121	86	204	60	37
	Esposti ed illegittimi non riconosciuti	276	435	443	816	717	94	141	422	181	161
1891 .	Illegittimi riconosciuti	114	98	199	1 109	763	123	79	244	48	39
	Esposti ed illegittimi non riconosciuti	289	419	520	764	727	131	160	424	185	172
1892 .	Illegittimi riconosciuti	93	108	204	986	674	124	76	230	58	45
	Esposti ed illegittimi non riconosciuti	274	399	442	782	765	118	111	374	186	184
1893 .	Illegittimi riconosciuti	132	128	180	1 017	766	107	59	228	63	40
	Esposti ed illegittimi non riconosciuti	268	448	415	793	811	124	150	362	196	178
C I F R E P R O P O R Z I O N A L I											
1889 .	Illegittimi riconosciuti	3.91	4.39	7.86	20.52	25.89	30.89	4.45	13.76	2.32	2.58
	Esposti ed illegittimi non riconosciuti	11.80	20.19	19.77	34.60	24.94	31.13	7.86	23.78	9.65	15.40
	TOTALE degli illegittimi ed esposti . .	15.71	24.58	27.63	55.12	50.83	62.02	12.31	37.54	11.97	17.98
1890 .	Illegittimi riconosciuti	4.59	5.38	6.98	29.15	25.86	31.13	5.40	12.54	3.26	3.75
	Esposti ed illegittimi non riconosciuti	11.02	20.89	19.08	25.09	26.80	24.18	8.85	25.94	9.85	16.34
	TOTALE degli illegittimi ed esposti . .	15.61	26.27	26.06	54.24	52.66	55.31	14.25	38.48	13.11	20.09
1891 .	Illegittimi riconosciuti	4.34	4.48	8.32	33.25	26.80	29.94	4.50	13.78	2.44	3.60
	Esposti ed illegittimi non riconosciuti	11.01	19.17	21.73	22.91	25.54	31.89	9.11	23.95	9.42	15.88
	TOTALE degli illegittimi ed esposti . .	15.35	23.65	30.05	56.16	52.34	61.83	13.61	37.73	11.86	19.48
1892 .	Illegittimi riconosciuti	3.77	5.36	8.98	31.65	24.83	31.23	4.74	14.04	3.18	4.49
	Esposti ed illegittimi non riconosciuti	11.11	19.80	19.46	25.11	28.19	29.72	6.93	22.83	10.18	18.36
	TOTALE degli illegittimi ed esposti . .	14.88	25.16	28.44	56.76	53.02	60.95	11.67	36.87	13.36	22.85
1893 .	Illegittimi riconosciuti	5.02	5.97	7.74	32.13	27.76	26.32	3.41	12.70	3.23	3.67
	Esposti ed illegittimi non riconosciuti	10.19	20.88	17.84	25.05	29.40	30.50	8.68	20.16	10.04	16.35
	TOTALE degli illegittimi ed esposti . .	15.21	26.85	25.58	57.18	57.16	56.82	12.09	32.86	13.27	20.02

nati illegittimi non riconosciuti, ed esposti, classificati per provincie.
nati negli anni 1889, 1890, 1891, 1892 e 1893.

TAVOLA XVI.

Mantova	Milano	Pavia	Sondrio	Belluno	Padova	Rovigo	Treviso	Udine	Venezia	Verona	Vicenza	Bologna
---------	--------	-------	---------	---------	--------	--------	---------	-------	---------	--------	---------	---------

ASSOLUTE.

461	334	69	42	244	875	957	336	785	785	177	444	1 941
290	1 296	298	88	108	565	226	220	500	553	390	289	725
512	329	37	33	173	793	816	273	649	740	184	300	1 863
319	1 205	282	78	92	465	189	199	416	460	356	254	771
473	312	53	52	196	712	878	253	741	743	189	285	1 684
335	1 182	300	88	100	533	197	188	410	486	285	280	720
471	301	44	44	189	710	1 015	294	634	716	201	333	1 735
319	1 200	252	104	95	534	169	190	444	473	276	309	668
457	311	56	38	198	685	946	269	686	760	211	315	1 591
338	1 181	253	105	92	534	171	166	410	497	287	269	702

A 1000 NATI.

45.06	6.66	4.11	11.36	35.08	55.96	106.65	23.01	40.59	56.36	12.56	27.23	113.32
28.35	25.84	17.76	23.80	15.53	36.13	25.19	15.07	25.85	39.70	27.68	17.72	42.33
73.41	32.50	21.87	35.16	50.61	92.09	131.84	38.08	66.44	96.06	40.24	44.95	155.65
50.24	6.09	2.43	9.74	27.46	52.16	92.34	20.79	36.44	56.61	13.70	20.00	106.18
31.30	25.17	18.53	23.02	14.60	30.59	21.39	15.15	23.36	35.18	26.51	16.93	43.94
81.54	31.26	20.96	32.76	42.06	82.75	113.73	35.94	59.80	91.79	40.21	36.93	150.12
44.79	6.13	3.20	13.95	30.02	48.15	100.87	17.72	38.74	54.23	13.71	18.22	97.39
31.72	23.23	18.10	23.61	15.32	36.05	22.63	13.17	21.44	35.47	20.67	17.90	41.64
76.51	29.36	21.30	37.56	45.34	84.20	123.50	30.89	60.18	89.70	34.38	36.12	139.03
48.15	6.37	2.85	12.28	28.71	48.73	113.99	21.26	33.61	54.76	15.51	22.65	103.03
32.61	25.41	16.32	29.02	14.43	36.65	18.98	13.74	23.54	36.18	21.30	21.01	39.67
80.76	31.78	19.17	41.30	43.14	85.38	132.97	35.00	57.15	90.94	36.81	43.66	142.70
44.65	6.28	3.42	10.28	28.66	44.03	108.61	18.33	34.91	54.48	15.53	20.13	89.27
33.02	23.85	15.46	28.42	13.32	34.32	20.77	11.31	20.86	35.63	21.12	17.19	39.39
77.67	30.13	18.88	38.70	41.98	78.35	129.38	29.64	55.77	90.11	36.65	37.32	128.66

Segue Nati illegittimi riconosciuti da uno o da entrambi i genitori,
Cifre assolute e cifre proporzionali a 1000

		Ferrara	Forlì	Modena	Parma	Piacenza	Ravenna	Reggio Emilia	Arezzo	Firenze	Grosseto
CIFRE											
1889 .	Illegittimi riconosciuti	2 598	3 324	855	334	80	1 148	421	566	1 225	530
	Esposti ed illegittimi non riconosciuti	508	404	298	445	184	189	290	370	928	153
1890 .	Illegittimi riconosciuti	2 581	3 269	763	285	89	1 113	367	498	1 151	450
	Esposti ed illegittimi non riconosciuti	515	369	266	360	169	184	232	346	923	134
1891 .	Illegittimi riconosciuti	2 680	3 105	689	300	72	1 153	373	517	1 099	502
	Esposti ed illegittimi non riconosciuti	488	312	294	396	182	197	255	344	891	135
1892 .	Illegittimi riconosciuti	2 703	3 289	629	246	68	1 106	278	480	1 156	421
	Esposti ed illegittimi non riconosciuti	523	350	273	427	130	186	258	307	852	139
1893 .	Illegittimi riconosciuti	2 625	3 434	610	293	72	1 116	317	452	1 101	501
	Esposti ed illegittimi non riconosciuti	603	313	320	425	129	187	277	299	901	124
CIFRE PROPORZIONALI											
1889 .	Illegittimi riconosciuti	252.67	311.09	75.60	33.75	9.60	158.06	42.05	57.14	39.27	108.47
	Esposti ed illegittimi non riconosciuti	49.41	37.81	26.35	44.97	22.07	26.02	28.96	37.35	29.75	31.31
TOTALE degli illegittimi ed esposti		302.08	348.90	101.95	78.72	31.67	184.08	71.01	94.49	69.02	139.78
1890 .	Illegittimi riconosciuti	256.51	312.08	66.91	29.82	11.81	161.77	37.19	55.18	39.70	99.96
	Esposti ed illegittimi non riconosciuti	51.18	35.23	23.33	37.67	22.43	26.74	23.51	38.34	31.84	29.76
TOTALE degli illegittimi ed esposti		307.69	347.31	90.24	67.49	34.24	188.51	60.70	93.52	71.54	129.72
1891 .	Illegittimi riconosciuti	264.17	304.35	59.51	30.14	9.11	163.18	36.34	56.60	37.34	109.94
	Esposti ed illegittimi non riconosciuti	48.10	30.58	25.39	39.78	23.03	27.88	24.84	37.66	30.27	29.57
TOTALE degli illegittimi ed esposti		312.27	334.93	84.90	69.92	32.14	191.06	61.18	94.26	67.61	139.51
1892 .	Illegittimi riconosciuti	258.54	307.56	57.32	26.66	9.20	159.11	29.53	51.34	38.57	93.02
	Esposti ed illegittimi non riconosciuti	50.02	32.73	24.89	46.27	17.58	26.76	27.40	32.80	28.43	30.71
TOTALE degli illegittimi ed esposti		308.56	340.29	82.21	72.93	26.78	185.87	56.93	84.14	67.00	123.73
1893 .	Illegittimi riconosciuti	249.64	314.32	50.93	29.15	9.17	158.12	29.97	47.98	38.57	101.73
	Esposti ed illegittimi non riconosciuti	57.35	28.65	26.72	42.28	16.43	26.49	26.19	31.74	31.57	25.18
TOTALE degli illegittimi ed esposti		306.99	342.97	77.65	71.43	25.60	184.61	56.16	79.72	70.14	126.91

nati illegittimi non riconosciuti ed esposti, classificati per provincie.
nati negli anni 1889, 1890, 1891, 1892 e 1893.

Segue TAVOLA XVI.

Livorno	Lucca	Massa e Carrara	Pisa	Sienna	Ancona	Ascoli Piceno	Macerata	Pesaro e Urbino	Perugia	Roma	Aquila degli Abruzzi	Campobasso
184	487	1 237	680	375	928	901	509	1 243	3 084	7 809	505	155
112	331	225	236	221	335	290	315	292	1 289	1 871	251	316
144	448	974	644	289	754	865	509	1 148	2 975	7 394	476	165
123	291	183	222	216	319	286	274	289	1 164	1 745	253	334
159	443	1 114	622	297	753	937	507	1 215	2 976	7 312	491	147
116	282	238	216	197	303	246	313	260	1 156	1 788	268	303
140	397	1 024	591	289	764	981	566	1 206	2 755	7 306	578	182
125	245	199	252	179	295	274	295	264	1 154	1 660	257	273
138	356	982	568	277	714	932	531	1 259	2 611	6 902	527	178
131	268	224	245	185	330	250	245	251	1 178	1 671	251	274

A 1000 NATI.

49.37	45.97	162.25	62.77	47.15	84.63	107.80	55.76	134.64	133.73	198.20	32.66	10.34
30.05	31.24	29.51	21.78	27.79	30.55	34.70	34.51	31.63	55.89	47.49	16.23	21.08
79.42	77.21	191.76	84.55	74.94	115.18	142.50	90.27	166.27	189.62	245.69	48.89	31.42
41.58	45.45	143.15	66.01	39.86	71.57	105.84	57.47	130.53	140.02	198.85	32.06	11.58
35.52	29.52	26.90	22.76	29.79	30.28	34.99	30.94	32.86	54.78	46.93	17.04	23.45
77.10	74.97	170.05	88.77	69.65	101.85	140.83	88.41	163.39	194.80	245.78	49.10	35.03
45.36	41.63	148.30	63.54	41.61	71.07	113.88	58.12	137.63	135.62	194.59	32.33	10.24
33.10	26.50	31.68	22.07	27.60	28.60	29.90	35.88	29.45	52.68	47.58	17.65	21.10
78.46	68.13	179.98	85.61	69.21	99.67	143.78	94.00	167.08	188.30	242.17	49.98	31.34
41.82	40.85	143.26	59.59	39.15	72.46	113.17	60.01	131.96	126.43	192.75	36.90	12.39
37.34	25.21	27.84	25.41	24.25	27.98	31.61	31.28	28.89	52.96	43.79	16.41	18.59
79.16	66.06	171.10	85.00	63.40	100.44	144.78	91.29	160.85	179.39	236.54	53.31	30.98
42.90	35.41	136.33	57.97	37.95	64.47	108.18	57.64	136.36	116.79	184.03	34.11	12.28
40.72	26.66	31.10	25.01	25.34	29.80	29.02	26.59	27.19	52.69	44.56	16.25	18.90
83.62	62.07	167.43	82.98	63.29	94.27	137.20	84.23	163.55	169.48	228.59	50.36	31.18

Segue **Nati illegittimi riconosciuti da uno o da entrambi i genitori,**
Cifre assolute e cifre proporzionali a 1000

		Chieti	Teramo	Avellino	Benevento	Caserta	Napoli	Salerno	Bari delle Puglie	Foggia	Lecco
C I F R E											
1889 .	Illegittimi riconosciuti	251	163	162	156	398	504	309	320	229	377
	Esposti ed illegittimi non riconosciuti	309	366	307	95	544	1 314	910	752	310	817
1890 .	Illegittimi riconosciuti	236	182	145	112	360	530	321	276	202	330
	Esposti ed illegittimi non riconosciuti	296	375	309	106	491	1 309	910	752	281	807
1891 .	Illegittimi riconosciuti	220	155	154	136	364	576	335	288	211	353
	Esposti ed illegittimi non riconosciuti	307	383	271	83	529	1 342	896	738	278	758
1892 .	Illegittimi riconosciuti	168	154	147	130	367	513	329	301	230	356
	Esposti ed illegittimi non riconosciuti	268	335	298	95	537	1 437	880	716	335	721
1893 .	Illegittimi riconosciuti	243	148	112	127	391	591	318	298	206	317
	Esposti ed illegittimi non riconosciuti	313	341	313	87	544	1 576	917	723	296	778

C I F R E P R O P O R Z I O N A L I											
1889 .	Illegittimi riconosciuti	18.09	15.88	9.10	15.46	12.96	11.97	13.90	10.34	13.65	15.14
	Esposti ed illegittimi non riconosciuti	22.27	35.66	17.24	9.41	17.71	31.22	40.94	24.30	18.48	32.81
TOTALE degli illegittimi ed esposti . .		40.36	51.54	26.34	24.87	30.67	43.19	54.84	34.64	32.13	47.95
1890 .	Illegittimi riconosciuti	16.89	17.95	9.45	11.89	13.02	14.08	15.55	8.81	13.47	13.19
	Esposti ed illegittimi non riconosciuti	21.18	36.99	20.14	11.26	17.76	34.77	44.07	24.01	18.74	32.25
TOTALE degli illegittimi ed esposti . .		38.07	54.94	29.59	23.15	30.78	48.85	59.62	32.82	32.21	45.44
1891 .	Illegittimi riconosciuti	16.43	15.31	9.58	14.19	12.32	14.15	15.72	8.68	12.88	13.95
	Esposti ed illegittimi non riconosciuti	22.92	37.84	16.86	8.66	17.90	32.96	42.04	22.24	16.97	29.96
TOTALE degli illegittimi ed esposti . .		39.35	53.15	26.44	22.85	30.22	47.11	57.76	30.92	29.85	43.91
1892 .	Illegittimi riconosciuti	12.25	15.11	8.86	13.42	12.08	12.93	15.29	9.15	13.78	13.30
	Esposti ed illegittimi non riconosciuti	19.54	32.87	17.97	9.81	17.68	36.22	40.90	21.76	20.07	26.93
TOTALE degli illegittimi ed esposti . .		31.79	47.98	26.83	23.23	29.76	49.15	56.19	30.91	33.85	40.23
1893 .	Illegittimi riconosciuti	16.82	14.18	7.04	13.63	13.78	15.37	14.99	9.25	12.69	12.36
	Esposti ed illegittimi non riconosciuti	21.67	32.68	19.68	9.34	19.17	40.98	43.23	22.44	18.23	30.33
TOTALE degli illegittimi ed esposti . .		38.49	46.86	26.72	22.97	32.95	56.35	58.22	31.69	30.92	42.69

nati illegittimi non riconosciuti ed esposti, classificati per provincie.
nati negli anni 1889, 1890, 1891, 1892 e 1893.

Segue TAVOLA XVI.

Potenza	Catanzaro	Cosenza	Reggio di Calabria	Caltanissetta	Catania	Girgenti	Messina	Palermo	Siracusa	Trapani	Cagliari	Sassari	REGNO
438	671	644	274	210	817	565	662	589	308	212	1 482	827	49 568
699	640	1 175	797	559	986	753	1 026	876	1 060	369	357	186	34 831
386	584	609	229	261	752	450	588	569	278	223	1 259	632	46 104
620	640	1 086	755	563	969	722	934	887	1 036	384	354	189	32 744
417	589	585	261	294	832	541	692	622	327	192	1 280	733	47 007
677	646	1 061	789	554	1 046	776	892	905	1 137	345	348	198	33 034
385	674	630	210	254	815	432	590	577	277	184	1 157	670	45 990
591	582	931	800	496	976	687	907	811	1 031	371	403	173	31 966
351	561	612	225	297	783	382	678	588	305	187	1 162	690	45 311
582	671	948	806	543	1 057	620	926	831	1 053	420	422	197	32 795

A 1000 NATI.

20.90	37.58	35.30	17.00	16.76	33.25	37.83	33.20	20.09	18.98	16.90	92.96	83.42	43 13
33.35	35.84	64.41	49.44	44.62	40.13	50.42	51.45	29.88	65.32	29.42	22.39	18.76	30.31
54.25	73.42	99.71	66.44	61.38	73.38	88.25	84.65	49.97	84.30	46.32	115.35	102.18	73.44
19.87	34.09	35.91	15.91	21.98	31.54	31.77	30.35	20.11	17.26	18.42	85.25	66.72	42.56
31.91	37.36	64.04	52.46	47.41	40.64	50.97	48.22	31.34	64.31	31.72	23.97	19.95	30.23
51.78	71.45	99.95	68.37	69.39	72.18	82.74	78.57	51.45	81.57	50.14	109.22	86.67	72.79
19.79	31.83	32.95	15.87	22.29	32.84	34.55	34.16	21.26	18.66	15.23	83.31	73.27	41.52
32.13	34.92	59.76	47.99	42.02	41.28	49.56	44.03	30.94	64.90	27.37	22.65	19.79	29.18
51.92	66.75	92.71	63.86	64.31	74.12	84.11	78.19	52.20	83.56	42.60	105.96	93.06	70.70
18.57	34.69	33.87	12.96	19.75	32.61	27.86	30.08	18.39	15.99	14.74	74.34	67.79	41.41
28.51	29.95	50.06	49.36	38.57	39.05	44.30	46.24	28.85	59.53	29.72	25.89	17.50	28.78
47.08	64.64	83.93	62.32	58.32	71.66	72.16	76.32	47.24	75.52	44.46	100.23	85.29	70.19
17.06	29.68	32.31	13.56	23.11	31.39	25.44	34.84	20.88	19.27	14.99	73.39	65.83	40.23
28.29	35.50	50.04	48.57	42.25	42.37	41.29	47.58	29.51	66.54	32.77	26.65	18.80	29.12
45.35	65.18	82.35	62.13	65.36	73.76	66.73	82.42	50.39	85.81	47.76	100.04	84.63	69.35

La proporzione degli illegittimi sopra il totale dei nati è venuta crescendo dal 1872 al 1883, dopo il quale anno si osserva nuovamente una graduale diminuzione. Infatti, nel 1872, ogni 100 nati se ne contarono 6.95 fra illegittimi ed esposti, mentre nel 1883 se ne contarono 7.75; nel 1892 7.02 e nel 1893 6.93.

Siccome le proporzioni dei nati illegittimi al totale dei nati variano molto anche fra provincie di un medesimo compartimento, così si è stimato utile di calcolare queste proporzioni separatamente per ciascuna provincia. Esse sono date nella tavola XVI a pagina xxviii e seguenti.

Hanno proporzioni alte di nati illegittimi le provincie della Romagna, di Roma e di Perugia; le hanno basse le provincie della Lombardia. Così, per esempio, nel 1893, ogni 1000 nati furono dichiarati illegittimi 343 nella provincia di Forlì, 307 in quella di Ferrara, 229 in quella di Roma, 185 in quella di Ravenna, 169 in quella di Perugia, 167 in quella di Massa e Carrara; al contrario nella provincia di Bergamo si ebbero soltanto 12 illegittimi su 1000 nati, in quella di Como 13, in quella di Alessandria 15, in quella di Pavia 19, in quella di Cremona 20. Le statistiche degli anni precedenti danno proporzioni poco differenti da quelle relative all'anno 1893.

Si è visto che in quest'ultimo anno la proporzione degli illegittimi è stata, nel Regno, di 6.93 per 100 nati. Di essi, 4.02 per 100 erano stati riconosciuti dai genitori e 2.91 erano illegittimi non riconosciuti ed esposti. Gli illegittimi riconosciuti nella provincia di Como sono appena nel rapporto di 0.32 per cento nati, e in quella di Forlì arrivano a 31.43 per cento.

Non si conoscono precisamente le cause dell'aumento progressivo nel numero delle nascite illegittime, verificatosi dopo il 1872, e neanche quelle che le hanno rese più frequenti nell'Italia centrale in confronto delle altre regioni. È probabile che nelle provincie di Romagna, di Roma e dell'Umbria, dalle quali era formato l'antico Stato Pontificio, siano più frequenti che altrove i matrimoni celebrati col solo rito religioso, quantunque dal 1866 in poi sia riconosciuto valido legalmente il solo matrimonio civile; ma non sappiamo quanti siano in ciascuna provincia i matrimoni religiosi in confronto di quelli civili. È probabile anche che, nella popolazione operaia delle provincie suddette, si siano diffuse opinioni avverse tanto alla consacrazione religiosa quanto alla legalizzazione del vincolo matrimoniale (1).

Si adduce anche a spiegazione di questo fatto la circostanza che in molti comuni, i quali hanno una circoscrizione territoriale alquanto estesa, ad esempio in Ravenna, i braccianti poveri, che dimorano in frazioni lontane dal centro in cui v'è l'ufficio municipale, per evitare la perdita di tempo e le spese che importano gli atti di pubblicazione e di celebrazione del matrimonio civile, si accontentano del matrimonio religioso, che possono fare nella parrocchia di campagna più vicina al luogo di loro abituale dimora. Il matrimonio civile viene per lo più contratto dopo la nascita del primo o del secondo figlio, o in seguito a cambiamento di residenza.

Altre circostanze che possono spiegare per alcune provincie il maggior numero

(1) Si possono vedere le discussioni fatte nella Giunta centrale di statistica. (*Annali di statistica*, Anno 1877, serie I, vol. 9. - *Idem* 1880, serie II, vol. 15) circa la statistica dei matrimoni civili confrontata con quella dei matrimoni religiosi.

di matrimoni celebrati unicamente col rito religioso, in confronto dei matrimoni civili, sono le difficoltà che talvolta s'incontrano nel procurarsi i documenti prescritti; l'essere impediti da cui il Governo non può, o crede che non sia il caso di dispensare; la certezza di perdere lasciti fatti alla moglie colla condizione della vedovanza; i divieti portati dalle leggi militari; il non aver potuto ottenere il consenso degli ascendenti, del quale si può agevolmente far senza, dinanzi alla legge canonica.

Legittimazioni.

Si è detto che nel 1893 vi furono 78106 nati illegittimi, dei quali 45311 furono riconosciuti, all'atto della nascita, almeno da uno dei genitori e 32795 non furono riconosciuti. Si è anche notato che in parecchie provincie la natività illegittima è alta, perchè molte unioni non sono dapprincipio legalizzate con atto civile.

Per altro, questo inconveniente è attenuato dal fatto che non poche unioni sono regolarizzate dopo alcuni anni, con che viene legittimato anche lo stato civile della prole. Difatti nel 1893 furono legittimati 22,683 figli naturali; per 22,624 la legittimazione fu occasionata da susseguente matrimonio contratto fra i genitori del figlio naturale e per 59 fu autorizzata con decreto reale (1).

Fra i 22,683 figli naturali legittimati nel 1893, 11,999 erano maschi e 10,684 femmine: cioè per ogni 100 femmine si hanno 112 maschi legittimati. Siccome nelle nascite illegittime si contano in media 104 maschi ogni 100 femmine, così la legittimazione è relativamente più frequente pei maschi che non per le femmine.

Se si confronta il numero delle legittimazioni avvenute nel 1893 col numero delle nascite illegittime avvenute nello stesso anno, si trova che per 1000 nascite illegittime vi furono 290 legittimazioni. (Tavola XVII).

La notizia circa il numero annuo degli atti di legittimazione che avvengono in ciascun comune fu richiesta nei prospetti che servono per la compilazione del *movimento dello Stato Civile* solo a cominciare dal 1891. Si hanno però i dati analoghi per i tre anni 1885, 1886 e 1887, raccolti nell'occasione di una inchiesta fatta intorno ai provvedimenti presi in favore dei fanciulli esposti od altrimenti abbandonati dai genitori. I risultati di quella inchiesta furono pubblicati in appendice alla Statistica delle cause di morte per l'anno 1886.

I figli naturali legittimati dai genitori furono 13,909 nel 1885, 13,494 nel 1886 e 14,182 nel 1887. Negli anni susseguenti gli atti di legittimazione salirono a 19,777 nel 1891, a 21,557 nel 1892 e a 22,683 nel 1893.

(1) Per l'art. 198 del Codice civile la legittimazione può essere accordata con decreto reale, quando concorrano le seguenti condizioni:

- 1° che sia domandata dai genitori stessi o da uno di essi;
- 2° che il genitore il quale la domanda, non abbia figli legittimi o legittimati per susseguente matrimonio, nè discendenti da essi;
- 3° che il medesimo genitore si trovi nell'impossibilità di legittimare il figlio per susseguente matrimonio;
- 4° che, ove il richiedente sia vincolato a matrimonio, consti del consenso dell'altro coniuge.

Seguono le notizie per compartimenti:

TAVOLA XVII.

COMPARTIMENTI	NUMERO DEI FIGLI NATURALI LEGITTIMATI PER SUSSEGUENTE MATRIMONIO O PER R. DECRETO						CIFRE PROPORZIONALI dei fanciulli legittimati a 1000 nati illegittimi ed esposti			
	Cifre assolute						Triennio 1885-86-87	1891	1892	1893
	1885	1886	1887	1891	1892	1893				
Piemonte	227	254	350	269	307	355	77	77	98	105
Liguria	225	300	321	328	288	386	178	188	171	213
Lombardia	683	697	828	573	469	550	174	138	117	137
Veneto	2 474	1 783	1 897	2 403	2 242	2 030	293	371	341	313
Emilia	2 370	2 260	2 597	4 926	5 111	5 617	167	382	397	432
Toscana	2 141	2 147	2 097	2 940	2 651	3 257	267	410	390	482
Marche	1 270	1 360	1 302	1 511	1 778	1 942	273	333	383	430
Umbria	783	715	931	1 427	1 973	1 819	184	345	505	480
Lazio	1 778	1 926	1 783	2 382	3 069	2 925	211	262	342	341
Abruzzi e Molise . .	301	341	363	385	324	452	141	169	146	199
Campania	279	259	275	306	533	456	58	65	113	92
Puglie	197	268	197	327	278	306	82	125	105	117
Basilicata	14	4	19	20	18	31	11	18	18	33
Calabrie	109	134	122	195	218	245	28	50	57	64
Sicilia	646	668	674	1 436	1 873	1 848	71	157	223	213
Sardegna	412	378	426	349	425	464	139	136	177	188
REGNO . . .	13 909	13 494	14 182	19 777	21 557	22 683	165	247	277	290

In generale, le legittimazioni, così come i riconoscimenti, della prole illegittima, sono numerosi particolarmente nelle provincie dell'Italia centrale, nelle quali è molto alta la natività illegittima.

Nati divisi per mesi.

I nati (esclusi i nati-morti) si distribuiscono come appresso per mesi, disposti per stagioni, negli anni 1891, 1892 e 1893. Alle cifre assolute aggiungiamo i rapporti dei nati in ciascun mese a 12,000 nati in tutto l'anno, supponendo che tutti i mesi siano composti di 30 giorni (1).

TAVOLA XVIII.

MESE DELLA NASCITA	NUMERO DEI NATI (esclusi i nati-morti)						MESE del concepimento
	ANNO 1891		ANNO 1892		ANNO 1893		
	Totale	Proporzione mensile su 12 000	Totale	Proporzione mensile su 12 000	Totale	Proporzione mensile su 12 000	
Marzo	110 567	1 149	106 001	1 126	104 047	1 087	Giugno.
Aprile	99 555	1 069	96 959	1 065	97 950	1 057	Luglio.
Maggio	93 809	975	94 481	1 004	93 944	981	Agosto.
Giugno	82 757	888	83 204	914	84 822	916	Settembre.
Luglio	89 661	931	86 893	923	89 395	934	Ottobre.
Agosto	92 033	956	87 395	929	90 972	950	Novembre.
Settembre	92 081	988	91 096	1 000	91 838	991	Dicembre.
Ottobre	90 351	939	89 500	951	93 203	973	Gennaio.
Novembre	84 968	912	86 631	951	89 921	971	Febbraio.
Dicembre	86 093	894	87 139	926	90 200	942	Marzo.
Gennaio.	107 056	1 112	102 301	1 087	102 733	1 073	Aprile.
Febbraio	103 208	1 187	98 973	1 124	97 271	1 125	Maggio.
TOTALE	1 132 139	12 000	1 110 573	12 000	1 126 296	12 000	

(1) Veggansi le spiegazioni date a pag. XIV.

Per gli anni 1872, 1877 e per ciascun anno del periodo 1882-93, i nati danno, per stagioni, le seguenti cifre assolute e i seguenti rapporti a 12,000 (1).

TAVOLA XIX.

ANNI	NUMERO DEI NATI (esclusi i nati-morti)							
	T O T A L E				P R O P O R Z I O N E P E R S T A G I O N E S U 12,000			
	Primavera	Estate	Autunno	Inverno	Primavera	Estate	Autunno	Inverno
1872	277 988	227 752	246 470	268 472	3 250	2 662	2 912	3 176
1877	277 647	240 492	245 171	265 727	3 209	2 779	2 865	3 147
1882	273 407	242 170	258 852	286 665	3 064	2 713	2 933	3 290
1883	276 157	254 997	271 412	268 886	3 066	2 830	3 046	3 058
1884	297 259	268 863	279 238	285 381	3 136	2 836	2 979	3 049
1885	293 944	264 961	275 886	291 179	3 106	2 798	2 946	3 150
1886	275 056	259 678	267 823	284 403	3 010	2 840	2 963	3 187
1887	301 918	271 738	282 001	297 249	3 114	2 803	2 941	3 142
1888	292 416	259 131	267 248	300 768	3 115	2 760	2 879	3 246
1889	306 075	267 291	278 972	296 859	3 167	2 766	2 920	3 147
1890	290 354	257 177	242 377	293 195	3 186	2 822	2 690	3 302
1891	303 931	264 451	267 400	296 357	3 193	2 775	2 839	3 193
1892	297 441	257 492	267 227	288 413	3 195	2 766	2 902	3 137
1893	295 941	265 189	274 962	290 204	3 125	2 800	2 935	3 140

(1) Veggansi le spiegazioni date a pag. XVI.

§ V.

NATI-MORTI.

I nati-morti sommarono nel 1893 a 46,254 (25,976 maschi e 20,278 femmine) e nel 1892 a 44,758 (maschi 25,258, femmine 19,500). Ogni 100 nati d'ambo i sessi, compresi i nati-morti, si ebbero nel 1893 3.94 nati-morti e nel 1892 3.87; il rapporto è stato, nel 1893, di 4.29 per cento fra i maschi e di 3.57 per cento fra le femmine.

Nel periodo d'osservazione che va dal 1872 al 1893 è venuto gradatamente crescendo il rapporto dei nati-morti a 100 nati, e sempre questo rapporto è stato maggiore fra le nascite maschili che tra le nascite femminili.

TAVOLA XX.

ANNI	NUMERO DEI NATI-MORTI			Nati-morti maschi per 100 femmine	NATI-MORTI PER 100 NATI (compresi i nati-morti)		
	TOTALE	Maschi	Femmine		TOTALE	Maschi	Femmine
1872	29 546	17 030	12 516	136	2.81	3.13	2.47
1877	31 406	17 984	13 422	134	2.96	3.28	2.62
1882	35 384	20 203	15 181	133	3.23	3.57	2.86
1883	37 217	21 223	15 994	133	3.36	3.71	2.98
1884	38 307	21 709	16 598	131	3.28	3.60	2.93
1885	39 339	21 986	17 353	127	3.38	3.65	3.08
1886	39 204	22 245	16 959	131	3.48	3.82	3.11
1887	42 485	24 278	18 207	133	3.55	3.93	3.15
1888	42 007	23 686	18 321	129	3.62	3.96	3.26
1889	43 945	24 864	19 081	130	3.68	4.03	3.31
1890	42 117	23 926	18 191	132	3.74	4.12	3.34
1891	44 360	25 154	19 206	131	3.77	4.14	3.37
1892	44 758	25 258	19 500	130	3.87	4.24	3.49
1893	46 254	25 976	20 278	128	3.94	4.29	3.57

Le cifre seguenti indicano la proporzione fra i nati-morti e il totale dei nati e nati-morti, negli anni 1891, 1892 e 1893, per ciascun compartimento.

TAVOLA XXI.

COMPARTIMENTI	ANNO 1891		ANNO 1892		ANNO 1893		NATI-MORTI PER 100 NATI (compresi i nati-morti)		
	Nati-vivi e nati-morti	Nati-morti	Nati-vivi e nati-morti	Nati-morti	Nati-vivi e nati-morti	Nati-morti	1891	1892	1893
Piemonte	109 624	4 235	102 740	4 041	106 998	4 338	3.86	3.93	4.05
Liguria	34 056	1 483	32 520	1 410	33 174	1 521	4.35	4.34	4.58
Lombardia	152 993	5 505	141 964	5 237	151 075	5 624	3.60	3.69	3.72
Veneto	110 283	3 730	107 312	3 827	112 739	4 051	3.38	3.57	3.59
Emilia	87 698	3 293	85 394	3 446	90 325	3 546	3.75	4.04	3.93
Toscana	85 260	3 540	84 971	3 610	84 064	3 603	4.15	4.25	4.29
Marche	37 882	1 508	39 357	1 574	39 726	1 591	3.98	4.00	4.00
Umbria	22 879	936	22 753	963	23 329	973	4.09	4.23	4.17
Lazio	39 633	2 056	39 849	1 944	39 447	1 943	5.19	4.88	4.93
Abruzzi e Molise	54 823	1 764	56 151	1 894	56 845	2 020	3.22	3.37	3.55
Campania	122 724	5 483	123 306	5 465	118 723	5 450	4.46	4.43	4.59
Puglie	77 853	2 987	79 443	3 077	77 232	3 127	3.84	3.86	4.05
Basilicata	22 007	938	21 632	901	21 507	933	4.26	4.17	4.34
Calabria	54 474	1 776	55 973	1 735	56 317	1 877	3.26	3.10	3.33
Sicilia	138 262	4 446	135 819	4 933	134 035	4 958	3.22	3.63	3.70
Sardegna	26 048	680	26 147	701	27 014	699	2.61	2.68	2.58
REGNO	1 176 499	44 360	1 155 331	44 758	1 172 550	46 254	3.77	3.87	3.94

Il rapporto dei nati-morti a 100 nati, compresi i nati morti, è alto nel Lazio; molto basso invece nella Sardegna, nelle Calabrie, negli Abruzzi, nel Veneto ed in Sicilia. Pare che questo rapporto tenda a divenire sempre maggiore. Nel 1863 per 1000 abitanti si contavano solamente 0.84 nati-morti; nel 1880 il rapporto arrivava ad 1.08 e nel 1893 ad 1.51. Forse una parte di questo aumento è dovuta alla maggiore diligenza delle levatrici e delle famiglie nel denunziare all'ufficiale di stato civile i bambini nati-morti, mentre molti di essi passavano prima inosservati, come semplici aborti; ma siccome l'aumento è stato progressivo d'anno in anno, esso, almeno in parte, deve essere reale, e può dipendere dallo sviluppo delle industrie che occupano molte operaie, per cui le madri invece di attendere unicamente alle cure domestiche, continuano a lavorare nelle fabbriche, anche quando sono in stato di gravidanza inoltrata.

Distinguendo i nati-morti secondo l'origine, troviamo le cifre seguenti:

COMPARTIMENTI	NUMERO DEI NATI - MORTI														
	ANNO 1891					ANNO 1892					ANNO 1893				
	Totale	Legittimi	Illegitt. ed esposti	Per 100 nati-morti		Totale	Legittimi	Illegitt. ed esposti	Per 100 nati-morti		Totale	Legittimi	Illegitt. ed esposti	Per 100 nati-morti	
				Legitt.	Illegitt. ed esposti				Legitt.	Illegitt. ed esposti				Legitt.	Illegitt. ed esposti
Piemonte	4 235	3 975	260	93.86	6.14	4 041	3 785	256	93.66	6.34	4 338	4 074	264	93.91	6.09
Liguria	1 483	1 345	138	90.69	9.31	1 410	1 269	141	90.00	10.00	1 521	1 365	156	89.74	10.26
Lombardia	5 505	5 221	284	94.84	5.16	5 237	4 953	284	94.58	5.42	5 624	5 306	318	94.35	5.65
Veneto	3 730	3 394	336	90.99	9.01	3 827	3 448	379	90.10	9.90	4 051	3 690	361	91.09	8.91
Emilia	3 293	2 724	569	82.72	17.28	3 446	2 831	615	82.15	17.85	3 546	2 935	611	82.77	17.23
Toscana	3 540	3 168	372	89.49	10.51	3 610	3 222	388	89.25	10.75	3 603	3 210	393	89.09	10.91
Marche	1 508	1 297	211	86.01	13.99	1 574	1 353	221	85.96	14.04	1 591	1 381	210	86.80	13.20
Umbria	936	751	185	80.24	19.76	963	778	185	80.79	19.21	973	819	154	84.17	15.83
Lazio	2 056	1 494	562	72.67	27.33	1 944	1 461	483	75.15	24.85	1 943	1 422	521	73.19	26.81
Abruzzi e Molise	1 764	1 688	76	95.69	4.31	1 894	1 809	85	95.51	4.49	2 020	1 929	91	95.50	4.50
Campania	5 483	5 205	278	94.93	5.07	5 465	5 182	283	94.82	5.18	5 450	5 157	293	94.62	5.38
Puglie	2 987	2 849	138	95.38	4.62	3 077	2 915	162	94.74	5.26	3 127	2 967	160	94.88	5.12
Basilicata	938	899	39	95.84	4.16	901	854	47	94.78	5.22	933	899	34	96.36	3.64
Calabria	1 776	1 606	170	90.43	9.57	1 735	1 592	143	91.76	8.24	1 877	1 724	153	91.85	8.15
Sicilia	4 446	4 083	363	91.84	8.16	4 933	4 543	390	92.09	7.91	4 958	4 585	373	92.48	7.52
Sardegna	680	584	96	85.88	14.12	701	614	87	87.59	12.41	699	604	95	86.41	13.59
REGNO	44 360	40 283	4 077	90.81	9.19	44 758	40 609	4 149	90.73	9.27	46 254	42 067	4 187	90.95	9.05

Classificando i nati-morti secondo l'origine ed il sesso, si è trovato per tutto il Regno:

TAVOLA XXIII.

STATO CIVILE	NUMERO DEI NATI-MORTI						NATI-MORTI PER 100 NATI (compresi i nati-morti)		
	Totale	Maschi	Femmine	Per 100			Maschi e femmine	Maschi	Femmine
				Maschi e femmine	Maschi	Femmine			

Anno 1890.

Legittimi	38 229	21 777	16 452	90.77	91.02	90.44	3.67	4.05	3.26
Illegittimi ed esposti.	3 888	2 149	1 739	9.23	8.98	9.56	4.70	5.09	4.29
TOTALE . .	42 117	23 926	18 191	100.00	100.00	100.00	3.74	4.12	3.34

Anno 1891.

Legittimi	40 283	22 935	17 348	90.81	91.18	90.33	3.83	4.24	3.39
Illegittimi ed esposti.	4 077	2 219	1 858	9.19	8.82	9.67	5.09	5.44	4.74
TOTALE . .	44 360	25 154	19 206	100.00	100.00	100.00	3.77	4.14	3.37

Anno 1892.

Legittimi	40 609	22 914	17 695	90.73	90.72	90.74	3.78	4.14	3.41
Illegittimi ed esposti.	4 149	2 344	1 805	9.27	9.28	9.26	5.05	5.56	4.51
TOTALE . .	44 758	25 258	19 500	100.00	100.00	100.00	3.87	4.24	3.49

Anno 1893.

Legittimi	42 067	23 731	18 336	90.95	91.36	90.42	3.86	4.21	3.48
Illegittimi ed esposti.	4 187	2 245	1 942	9.05	8.64	9.58	5.09	5.35	4.82
TOTALE . .	46 254	25 976	20 278	100.00	100.00	100.00	3.94	4.29	3.57

Chiudiamo le nostre ricerche sui nati-morti col darne la distribuzione per mesi, raggruppati per stagioni. Aggiungiamo alle cifre assolute i rapporti a 12,000, calcolati col solito metodo, supponendo, cioè, che tutti i mesi siano composti di 30 giorni (1).

TAVOLA XXIV.

M E S I	N U M E R O D E I N A T I - M O R T I					
	Anno 1891		Anno 1892		Anno 1893	
	Totale	Proporzione mensile su 12000	Totale	Proporzione mensile su 12000	Totale	Proporzione mensile su 12000
Marzo	4 240	1 124	4 387	1 157	4 199	1 068
Aprile	3 676	1 007	3 903	1 064	3 883	1 021
Maggio	3 539	939	3 629	957	3 942	1 003
Giugno	3 229	885	3 234	881	3 393	892
Luglio	3 367	893	3 331	879	3 424	871
Agosto	3 393	898	3 419	902	3 546	902
Settembre	3 347	917	3 385	922	3 408	896
Ottobre	3 450	915	3 504	924	3 775	960
Novembre	3 679	1 008	3 537	964	3 785	995
Dicembre	3 894	1 033	4 018	1 059	4 103	1 044
Gennaio	4 513	1 197	4 421	1 166	4 758	1 211
Febbraio	4 033	1 184	3 990	1 125	4 038	1 137
TOTALE	44 360	12 000	44 758	12 000	46 254	12 000

I mesi nei quali è relativamente più frequente la nati-mortalità, sono il gennaio ed il febbraio, mentre la massima natività avviene in febbraio ed in marzo; questa differenza si spiega forse col fatto che molti nati-morti non sono giunti a termine di gestazione.

(1) Veggansi le spiegazioni date a pag. xvi.

§ VI.

FECONDITÀ DELLA POPOLAZIONE.

Chiamando fecondità della popolazione il rapporto fra il numero dei nati, compresi i nati-morti, e la popolazione medesima, questo rapporto sarebbe, per il 1893, di 3.83 concepimenti per 100 abitanti (1).

Diamo la serie dei rapporti calcolati per gli anni 1872, 1877 e in ciascun anno del periodo 1882-93.

TAVOLA XXV.

ANNI	TOTALE DEI NATI		PER 100 ABITANTI della popolazione al 30 giugno	
	Esclusi i nati-morti	Compresi i nati-morti	Nati	Concepimenti
1872	1 020 682	1 050 228	3.80	3.91
1877	1 029 037	1 060 443	3.71	3.83
1882	1 061 094	1 096 478	3.72	3.84
1883	1 071 452	1 108 669	3.73	3.86
1884	1 130 741	1 169 048	3.91	4.04
1885	1 125 970	1 165 309	3.87	4.00
1886	1 086 960	1 126 164	3.71	3.84
1887	1 152 906	1 195 391	3.91	4.05
1888	1 119 563	1 161 570	3.77	3.91
1889	1 149 197	1 193 142	3.85	3.99
1890	1 083 103	1 125 220	3.60	3.74
1891	1 132 139	1 176 499	3.74	3.89
1892	1 110 573	1 155 331	3.65	3.80
1893	1 126 296	1 172 550	3.68	3.83

(1) Abbiamo supposto che il numero dei concepimenti fosse dato dalla somma dei nati e dei nati-morti. A parlare più esattamente, il numero dei concepimenti dovrebbe comprendere anche gli aborti; di questi ultimi non tiene conto il *Movimento dello stato civile*.

Vediamo, collo stesso metodo di calcolo, l'indice della fecondità della popolazione per ciascun compartimento negli anni 1892 e 1893.

TAVOLA XXVI.

COMPARTIMENTI	TOTALE DEI NATI		PER 100 ABITANTI della popolazione al 30 giugno	
	Esclusi i nati-morti	Compresi i nati-morti	Nati	Concepimenti

Anno 1892.

Piemonte	98 699	102 740	3.03	3.15
Liguria	31 110	32 520	3.26	3.40
Lombardia	136 727	141 964	3.47	3.60
Veneto	103 485	107 312	3.43	3.56
Emilia	81 948	85 394	3.62	3.77
Toscana	81 361	84 971	3.56	3.72
Marche	37 783	39 357	3.92	4.08
Umbria	21 790	22 753	3.65	3.81
Lazio	37 905	39 849	3.83	4.02
Abruzzi e Molise	54 257	56 151	3.97	4.11
Campania	117 841	123 306	3.84	4.02
Puglie	76 366	79 443	4.27	4.44
Basilicata	20 731	21 632	3.83	4.00
Calabria	54 238	55 973	4.12	4.25
Sicilia	130 886	135 819	3.91	4.06
Sardegna	25 446	26 147	3.47	3.56
REGNO. . .	I 110 573	I 155 331	3.65	3.80

Anno 1893.

Piemonte	102 660	106 998	3.13	3.26
Liguria	31 653	33 174	3.29	3.45
Lombardia	145 451	151 075	3.66	3.81
Veneto	108 688	112 739	3.58	3.72
Emilia	86 779	90 325	3.82	3.97
Toscana	80 461	84 064	3.51	3.67
Marche	38 135	39 726	3.94	4.11
Umbria	22 356	23 329	3.73	3.89
Lazio	37 504	39 447	3.76	3.95
Abruzzi e Molise	54 825	56 845	3.99	4.14
Campania	113 273	118 723	3.67	3.85
Puglie	74 105	77 232	4.10	4.27
Basilicata	20 574	21 507	3.79	3.96
Calabria	54 440	56 317	4.11	4.25
Sicilia	129 077	134 035	3.81	3.96
Sardegna	26 315	27 014	3.56	3.66
REGNO. . .	I 126 296	I 172 550	3.68	3.83

§ VII.

PARTI MULTIPLI.

Nell'anno 1893 si registrarono in tutto il Regno 1,144,704 parti semplici (nati e nati-morti) e 13,848 parti multipli. Ecco le cifre relative agli anni 1872, 1877 e al periodo 1882-93.

Parti semplici e parti multipli (1).

TAVOLA XXVII.

ANNI	NUMERO DEI PARTI (NATI E NATI-MORTI)				PER 100 PARTI	
	Totale	Semplici	MULTIPLI		Parti semplici	Parti multipli
			Totale del parti	Totale del nati da essi		
1872 . .	1 037 804	1 025 542	12 262	24 686	98,82	1,18
1877 . .	1 047 734	1 035 193	12 541	25 250	98,80	1,20
1882 . .	1 082 884	1 069 455	13 429	27 023	98,76	1,24
1883 . .	1 095 512	1 082 492	13 020	26 177	98,81	1,19
1884 . .	1 155 006	1 141 163	13 843	27 885	98,80	1,20
1885 . .	1 151 782	1 138 408	13 374	26 901	98,84	1,16
1886 . .	1 113 033	1 100 087	12 946	26 077	98,84	1,16
1887 . .	1 181 277	1 167 340	13 937	28 051	98,82	1,18
1888 . .	1 148 179	1 134 951	13 228	26 619	98,85	1,15
1889 . .	1 179 436	1 165 891	13 545	27 251	98,85	1,15
1890 . .	1 112 063	1 099 076	12 987	26 144	98,83	1,17
1891 . .	1 162 414	1 148 495	13 919	28 004	98,80	1,20
1892 . .	1 141 954	1 128 729	13 225	26 602	98,84	1,16
1893 . .	1 158 552	1 144 704	13 848	27 846	98,80	1,20

(1) Le cifre di questa tavola, relative all'anno 1872, differiscono da quelle date nel volume riferibile allo stesso anno, perchè dal 1875 in poi, nel formare il totale dei parti, si è tenuto conto anche dei nati-morti.

Secondo le combinazioni per sesso dei nati, i parti multipli nel 1893 si suddividono così:

TAVOLA XXVIII.

COMPARTIMENTI	NUMERO DEI PARTI											Parti quadrupli	Parti multipli per 100 parti (nati e nati-morti)
	Semplici e multipli (nati e nati-morti)	MULTIPLI											
		Totale	Parti doppi				Parti tripli						
			Totale	1 maschio e 1 femmina	2 maschi	2 femmine	Totale	2 maschi e 1 femmina	2 femmine e 1 maschio	3 maschi	3 femmine		

Anno 1893

Piemonte	105 787	1 195	1 179	463	374	342	16	4	5	2	5	..	1.13
Liguria	32 832	342	342	107	127	108	1.04
Lombardia	149 037	2 016	1 994	731	680	583	22	4	5	4	9	..	1.35
Veneto	110 971	1 741	1 714	621	570	523	27	6	13	4	4	..	1.57
Emilia	88 974	1 341	1 331	508	432	391	10	4	2	3	1	..	1.51
Toscana	82 969	1 076	1 057	373	365	319	19	6	9	4	1.30
Marche	39 158	560	552	212	171	169	8	2	2	4	1.43
Umbria	23 060	266	263	107	80	76	3	..	1	..	2	..	1.15
Lazio	38 924	521	519	182	170	167	2	2	1.34
Abruzzi e Molise .	56 224	619	617	254	181	182	2	..	2	1.10
Campania	117 508	1 202	1 189	483	373	333	13	2	3	1	7	..	1.02
Puglie	76 437	790	785	276	286	223	5	2	2	..	1	..	1.08
Basilicata	21 325	180	178	59	62	57	2	1	..	1	0.84
Calabrie	55 866	449	447	146	165	136	2	..	1	1	0.80
Sicilia	132 716	1 304	1 290	448	459	383	13	6	1	6	..	1	0.98
Sardegna	26 764	246	242	70	101	71	4	..	1	3	0.92
REGNO	1 158 552	13 848	13 699	5 040	4 596	4 063	148	39	47	33	29	1	1.20

§ VIII.

MORTI

(esclusi i nati-morti).

Nel 1893 morirono nel Regno 776,713 individui, ossia 25.36 per 1000 abitanti e nel 1892 ne morirono 802,779 cioè 26.37 per 1000 abitanti. Ecco le cifre dei morti, nei singoli compartimenti, nell'anno 1893 e nei due anni precedenti.

TAVOLA XXIX.

COMPARTIMENTI	ANNO 1891		ANNO 1892		ANNO 1893	
	Totale del morti	Morti per 1000 abitanti — Popolazione al 30 giugno	Totale del morti	Morti per 1000 abitanti — Popolazione al 30 giugno	Totale dei morti	Morti per 1000 abitanti — Popolazione al 30 giugno
Piemonte	72 210	22.26	78 328	24.01	73 092	22.28
Liguria	22 327	23.51	23 453	24.54	22 181	23.07
Lombardia	99 425	25.37	103 107	26.14	100 897	25.42
Veneto	66 884	22.33	67 008	22.24	63 229	20.85
Emilia	62 046	27.49	65 692	29.01	58 568	25.77
Toscana	59 163	25.97	59 029	25.83	54 105	23.60
Marche	25 727	26.72	28 601	29.63	27 247	28.16
Umbria	14 107	23.73	16 043	26.88	15 893	26.53
Lazio	27 755	28.26	26 577	26.84	27 297	27.34
Abruzzi e Molise . .	38 383	28.17	41 766	30.54	38 282	27.89
Campania	89 747	29.39	82 376	26.83	83 803	27.15
Puglie	55 344	31.29	51 561	28.84	54 394	30.11
Basilicata	17 422	32.29	16 500	30.49	14 799	27.27
Calabrie	35 809	27.28	36 998	28.07	35 397	26.74
Sicilia	89 696	27.14	86 308	25.80	89 002	26.29
Sardegna	19 282	26.45	19 432	26.48	18 527	25.07
REGNO . . .	795 327	26.29	802 779	26.37	776 713	25.36

Nella tavola seguente sono date le cifre dei morti, negli anni 1872, 1877 ed in ciascun anno del periodo 1882-93, per ciascun compartimento.

ANNI	NUMERO DEI MORTI (esclusi i nati-morti)																
	Piemonte	Liguria	Lombardia	Veneto	Emilia	Toscana	Marche	Umbria	Lazio	Abruzzi e Molise	Campania	Puglie	Basilicata	Calabria	Sicilia	Sardegna	REGNO
1872 . .	78 625	22 269	101 565	72 742	65 099	70 261	26 159	14 110	29 103	47 968	89 655	46 966	19 418	44 221	77 839	21 498	827 498
1877 . .	79 213	22 829	100 374	76 521	63 060	60 621	26 492	14 936	25 355	41 404	82 222	42 220	16 842	35 388	80 286	20 054	787 817
1882 . .	81 738	22 015	100 932	70 478	62 500	59 436	26 337	13 965	25 579	37 352	82 278	49 965	18 904	38 617	81 310	15 920	787 326
1883 . .	85 406	22 956	102 624	70 080	62 930	59 492	26 417	14 098	25 172	37 437	83 565	48 076	15 985	38 235	84 676	17 047	794 196
1884 . .	86 553	23 802	98 813	66 229	62 077	56 632	25 802	15 066	24 565	37 569	88 199	47 108	13 882	35 739	79 343	19 072	780 361
1885 . .	76 321	22 007	97 496	70 499	60 450	56 818	24 544	13 686	23 872	39 415	81 328	55 258	17 547	38 386	88 872	20 718	787 217
1886 . .	79 760	24 102	106 761	83 236	63 402	57 545	25 503	15 307	24 629	41 589	89 569	72 374	22 242	36 509	82 534	19 541	844 603
1887 . .	82 590	25 106	102 466	69 927	63 014	60 751	25 703	13 810	25 704	43 042	92 421	58 489	20 308	35 371	91 500	18 790	828 992
1888 . .	78 179	23 234	99 043	67 948	61 093	59 334	26 360	16 344	27 265	44 599	88 600	52 930	16 979	42 357	96 903	19 263	820 431
1889 . .	77 281	23 371	95 858	63 864	58 705	56 167	24 904	15 385	26 777	37 851	78 728	49 341	14 985	34 666	90 446	19 739	768 068
1890 . .	78 652	22 709	104 646	65 998	61 790	59 038	25 564	15 193	26 769	36 310	84 811	50 506	16 641	35 565	90 942	20 777	795 911
1891 . .	72 210	22 327	99 425	66 884	62 046	59 163	25 727	14 107	27 755	33 383	89 747	55 344	17 422	35 809	89 696	19 282	795 327
1892 . .	78 328	23 453	103 107	67 008	65 692	59 029	28 601	16 043	26 577	41 766	82 376	51 561	16 500	36 928	86 308	19 432	802 779
1893 . .	73 092	22 181	100 897	63 229	58 568	54 105	27 247	15 893	27 297	38 282	83 803	54 394	14 799	35 397	89 002	18 527	776 713

Numero dei morti paragonato a quello dei nati.

Il numero dei morti è ogni anno inferiore a quello dei nati, e questa differenza produce l'aumento continuo della popolazione, mentre una parte soltanto della eccedenza viene assorbita dall'emigrazione per l'estero.

Il numero dei morti si ragguglia a 100 nati nelle cifre seguenti, per gli anni 1872, 1877 e per il periodo d'anni 1882-93.

TAVOLA XXXI.

ANNI	NUMERO DEI MORTI (esclusi i natl-morti)			ANNI	NUMERO DEI MORTI (esclusi i natl-morti)		
	per 100 nascite	maschi morti per 100 nati	femmine morte per 100 nate		per 100 nascite	maschi morti per 100 nati	femmine morte per 100 nate
1872	81	81	81	1887	72	71	73
1877	77	76	77	1888	73	72	74
1882	74	74	74	1889	67	66	68
1883	74	73	75	1890	73	72	75
1884	69	68	70	1891	70	69	71
1885	70	69	71	1892	72	71	73
1886	78	76	79	1893	69	68	70

Vediamo le proporzioni speciali per ciascun compartimento per gli anni 1891, 1892 e 1893.

TAVOLA XXXII.

COMPARTIMENTI	NUMERO DEI MORTI (esclusi i nati-morti)								
	Per 100 nascite			Maschi morti per 100 nascite maschili			Femmine morte per 100 nascite femminili		
	1891	1892	1893	1891	1892	1893	1891	1892	1893
Piemonte	69	79	71	67	78	71	70	81	72
Liguria	69	75	70	69	75	70	68	76	70
Lombardia	67	75	69	67	74	69	68	77	70
Veneto	68	64	58	62	64	57	64	66	59
Emilia	74	80	67	74	80	68	73	80	67
Toscana	72	73	67	72	72	67	73	73	68
Marche	71	76	71	68	73	69	73	79	74
Umbria	64	74	71	64	72	69	65	75	73
Lazio	73	70	73	75	71	74	73	69	72
Abruzzi e Molise . . .	72	77	70	69	74	67	76	80	72
Campania	77	70	74	75	68	72	78	71	76
Puglie	74	68	73	73	67	73	75	68	74
Basilicata	83	80	72	81	77	72	85	82	72
Calabrie	68	68	65	65	66	63	71	71	68
Sicilia	67	66	69	66	65	68	69	67	70
Sardegna	76	76	70	76	78	71	76	75	70
REGNO	70	72	69	69	71	68	71	73	70

Morti divisi per sesso.

Ecco il numero dei morti, distinti per sesso, negli anni 1872, 1877 ed in ciascun anno del periodo 1882-93.

TAVOLA XXXIII.

ANNI	NUMERO DEI MORTI (esclusi i nati-morti)			MORTI maschi per 100 femmine
	Totale	Maschi	Femmine	
1872	827 498	428 280	399 218	107
1877	787 817	403 713	384 104	105
1882	787 326	402 698	384 628	105
1883	794 196	402 396	391 800	103
1884	780 361	395 629	384 732	103
1885	787 217	397 651	389 566	102
1886	844 603	426 840	417 763	102
1887	828 992	419 699	409 293	103
1888	820 431	416 731	403 700	103
1889	768 068	389 727	378 341	103
1890	795 911	403 313	392 598	103
1891	795 327	402 496	392 831	102
1892	802 779	406 424	396 355	103
1893	776 713	394 724	381 989	103

Morti divisi per sesso e per stato civile.

I morti negli anni 1891, 1892 e 1893 si distinguono come segue, per stato civile. I celibi sono stati divisi in due gruppi, secondochè avevano più o meno di 15 anni di età.

TAVOLA XXXIV.

STATO CIVILE	NUMERO DEI MORTI (esclusi i nati-morti)						
	Totale	Maschi	Femmine	Per 100			Maschi per 100 femmine
				Maschi o femmine	Maschi	Femmine	

Anno 1891.

Celibi.	Sotto i 15 anni . .	417 867	216 440	201 427	52.54	53.78	51.27	107
	Da 15 anni in su . .	84 501	45 702	38 799	10.62	11.35	9.88	118
Coniugati		172 267	94 999	77 268	21.66	23.60	19.67	123
Vedovi		119 446	44 445	75 001	15.02	11.04	19.09	59
Stato civile ignoto		1 246	910	336	0.16	0.23	0.09	271
TOTALE.		795 327	402 496	392 831	100.00	100.00	100.00	102

Anno 1892.

Celibi.	Sotto i 15 anni . .	403 388	209 238	194 150	50.25	51.48	48.98	108
	Da 15 anni in su . .	88 031	47 377	40 654	10.97	11.66	10.26	117
Coniugati		183 204	101 713	81 491	22.82	25.03	20.56	125
Vedovi		126 873	47 146	79 727	15.80	11.60	20.12	59
Stato civile ignoto		1 283	950	333	0.16	0.23	0.08	285
TOTALE.		802 779	406 424	396 355	100.00	100.00	100.00	103

Anno 1893.

Celibi (1)		483 868	253 125	230 743	62.30	64.13	60.41	110
Coniugati		174 959	97 293	77 666	22.53	24.65	20.33	125
Vedovi		116 449	43 252	73 197	14.99	10.96	19.16	59
Stato civile ignoto		1 437	1 054	383	0.18	0.26	0.10	275
TOTALE.		776 713	394 724	381 989	100.00	100.00	100.00	103

(1) Non si è data per l'anno 1893 la divisione dei celibi, secondochè hanno o no compiuto il 15° anno di età, perchè a classificazione dei morti per anni d'età non è ancora ultimata per tutte le provincie del regno.

Orfani.

Per disposizione dell'art. 250 del Codice civile, l'ufficiale dello stato civile, che riceve la dichiarazione di morte di una persona che abbia lasciato figli in minore età, o davanti il quale una vedova abbia contratto matrimonio, deve informarne prontamente il pretore, il quale deve procedere alla convocazione del consiglio di famiglia, e, ove ne sia il caso, alla formazione del consiglio di tutela.

Allo scopo di assicurare l'osservanza di questa disposizione l'on. Ministro Guardasigilli, su proposta della Commissione per la statistica giudiziaria, dispose, con le circolari del 15 dicembre 1889 e del 24 maggio 1892, che gli ufficiali dello stato civile in ogni caso di morte di vedovi o di vedove che lasciano prole in minore età, ovvero di vedove che passano a seconde nozze avendo figli da precedente matrimonio, debbano darne avviso al Pretore mediante apposita scheda. Il Pretore è così messo in grado di costituire il consiglio di famiglia e di tutela, secondo che richiede la legge.

Le indagini fatte per i due anni 1892 e 1893 hanno dato i seguenti risultati:

TAVOLA XXXV.

COMPARTIMENTI	VEDOVI E VEDOVE che lasciarono morendo prole minorenni		VEDOVE che passarono a nuove nozze avendo prole minorenni del primo letto	
	1892	1893	1892	1893
Piemonte	1082	839	383	350
Liguria	196	160	71	51
Lombardia	1289	1096	565	627
Veneto	769	660	323	352
Emilia	799	543	263	260
Toscana	553	556	257	294
Marche	197	193	69	103
Umbria	161	152	90	66
Lazio	261	295	178	116
Abruzzi e Molise	222	252	260	270
Campania	331	321	426	413
Puglie	422	440	449	450
Basilicata	109	87	98	112
Calabrie	234	216	223	220
Sicilia	656	715	500	520
Sardegna	311	225	200	210
REGNO.	7592	6755	4355	4414

Morti per mesi.

Quale sia l'influenza delle stagioni sulla mortalità si rileva dal prospetto seguente, in cui le proporzioni sono calcolate a 12,000 morti, supposto ogni mese formato di 30 giorni (1).

TAVOLA XXXVI.

M E S I	N U M E R O D E I M O R T I (esclusi i natl-morti)					
	A N N O 1 8 9 1		A N N O 1 8 9 2		A N N O 1 8 9 3	
	Totale	Su 12 000 morti	Totale	Su 12 000 morti	Totale	Su 12 000 morti
Marzo	73 136	1 081	79 756	1 173	66 152	1 002
Aprile	66 742	1 020	61 267	931	67 054	1 050
Maggio	55 592	822	57 330	843	61 438	931
Giugno	54 040	825	54 747	832	56 620	886
Luglio	64 326	951	67 391	991	66 016	1 000
Agosto	71 092	1 051	64 553	949	67 824	1 028
Settembre	66 427	1 015	58 402	887	58 397	914
Ottobre	60 326	892	59 010	868	59 269	898
Novembre	64 119	980	57 003	866	60 232	943
Dicembre	66 558	984	69 227	1 018	67 683	1 026
Gennaio	79 421	1 174	91 741	1 348	79 163	1 200
Febbraio	73 548	1 205	82 302	1 294	66 865	1 122
ANNO	795 327	12 000	802 729	12 000	776 713	12 000

(1) Veggansi le spiegazioni date a pag. xvi.

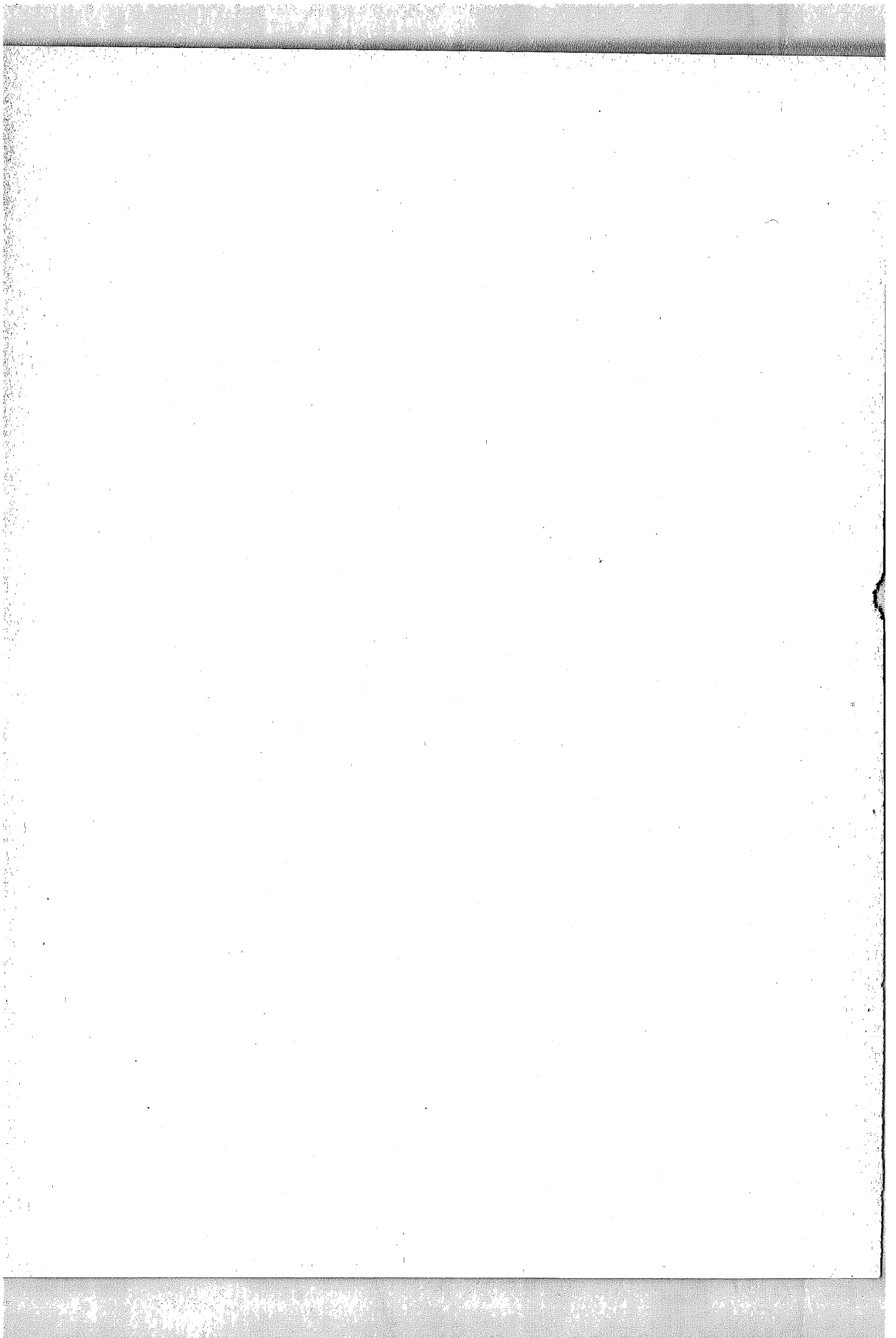

TAVOLE



TAVOLA I — MOVIMENTO DELLO

Anno 1893.

PROVINCIE	Numero dei Comuni	MATRIMONI	NATI										NATI -		
			Totale dei nati	MASCHI				FEMMINE				Totale dei nat-morti	MASCHI		
				Totale	Legittimi	Illegittimi riconosciuti da uno o da entrambi i genitori	Esposti ed illegittimi non riconosciuti	Totale	Legittime	Illegittime riconosciute da uno o da entrambi i genitori	Esposte ed illegittime non riconosciute		Totale	Legittimi	Illegittimi ed esposti
Alessandria	343	5519	26289	13523	13315	69	139	12766	12574	63	129	990	556	545	11
Cuneo	263	4677	21453	11041	10727	54	260	10412	10150	74	188	986	550	532	18
Novara	437	4951	23263	12040	11717	89	234	11223	10951	91	131	819	459	428	31
Torino	442	7240	31655	16208	15298	515	395	15447	14547	502	398	1543	884	784	100
Genova	197	5761	27587	14069	13263	375	431	13518	12747	391	380	1346	753	670	74
Porto Maurizio	106	945	4066	2022	1922	44	56	2044	1913	63	68	175	96	83	8
Bergamo	306	2994	17287	8971	8856	34	81	8316	8222	25	69	698	412	403	9
Brescia	280	3730	17958	9310	8984	122	204	8648	8384	106	158	908	529	478	51
Como	510	3771	19517	10016	9890	31	95	9501	9368	32	101	668	362	353	9
Cremona	133	2329	10886	5550	5433	21	96	5336	5235	19	82	443	255	248	7
Mantova	68	2267	10235	5259	4861	228	170	4976	4579	229	168	568	314	274	40
Milano	297	8801	49511	25493	24725	153	615	24018	23294	158	566	1613	924	879	45
Pavia	221	3441	16362	8504	8353	31	120	7858	7700	25	133	551	292	285	7
Sondrio	78	732	3695	1886	1806	18	62	1809	1746	20	43	175	102	90	12
Belluno	66	1536	6908	3497	3352	101	44	3411	3266	97	48	196	111	106	5
Padova	103	3271	15558	7979	7363	359	257	7579	6976	326	277	574	327	292	35
Rovigo	63	1605	8710	4425	3841	491	93	4285	3752	455	78	294	170	138	32
Treviso	95	2978	14676	7610	7294	135	81	7166	6947	134	85	519	270	258	12
Udine	179	3958	19652	10246	9675	367	204	9406	8881	319	206	600	347	320	27
Venezia	50	2668	13949	7193	6548	396	249	6756	6144	364	248	582	295	264	31
Verona	113	2898	13586	7079	6816	111	152	6507	6272	100	135	694	394	358	36
Vicenza	123	3197	15649	8162	7864	161	137	7487	7201	154	132	592	330	315	15
Bologna	61	3943	17823	9087	7915	841	331	8736	7615	750	371	709	400	330	70
Ferrara	16	1840	10515	5405	3753	1355	297	5110	5534	1270	306	410	235	158	77
Forlì	40	1828	10925	5633	3758	1727	143	5292	3420	1707	165	381	219	139	80
Modena	45	2462	11978	6114	5657	298	159	5864	5391	312	161	457	255	230	25
Parma	50	2126	10051	5222	4859	141	222	4829	4474	152	203	432	236	221	15
Piacenza	47	1689	7851	3977	3873	33	71	3874	3777	39	58	388	212	205	7
Ravenna	18	1602	7053	3633	2954	582	97	3425	2801	534	90	247	150	117	33
Reggio nell'Emilia	45	2046	10578	5415	5117	158	140	5163	4867	159	137	522	287	265	22
Arezzo	40	2117	9420	4926	4540	232	154	4494	4129	220	145	435	231	205	26
Firenze	75	6429	28544	14725	13693	572	460	13819	12849	529	441	1249	703	634	69
Grosseto	20	1078	4925	2541	2217	259	65	2384	2083	242	59	212	138	118	20
Livorno	7	922	3217	1653	1498	77	78	1564	1450	61	53	123	69	64	5
Lucca	24	2411	10054	5209	4888	193	128	4845	4542	163	140	459	266	251	15

STATO CIVILE PER PROVINCE.

Anno 1893.

MORTI			MORTI											PROVINCIE
FEMMINE			Totale dei morti	MASCHI					FEMMINE					
Totale	Legittime	Illegittime ed esposte		Totale	Celibi	Coniugati	Vedovi	Stato civile ignoto	Totale	Nabili	Coniugate	Vedove	Stato civile ignoto	
494	420	14	17613	9070	5330	2482	1239	19	8543	4607	2132	1802	2	Alessandria
496	425	11	15167	7739	4779	1918	1028	14	7428	4150	1728	1548	2	Cuneo
360	343	17	16201	8296	4943	2290	1057	6	7905	4318	1783	1803	1	Novara
659	597	62	24111	12201	7067	3422	1686	26	11910	6427	2738	2740	5	Torino
598	530	68	19125	9776	5983	2636	1101	56	9349	5361	2042	1939	7	Genova
79	68	11	3056	1561	898	412	247	4	1495	782	366	346	1	Porto Maurizio
286	279	7	11290	5703	3819	1204	680	..	5587	3609	1149	829	..	Bergamo
879	842	37	12980	6722	4180	1590	949	3	6258	3600	1428	1230	..	Cremona
306	293	13	13641	6760	4248	1639	873	..	6881	4159	1490	1230	2	Como
188	182	6	7731	4001	2361	1022	599	19	3730	2074	909	742	5	Cremona
254	224	30	6321	3297	1730	980	527	..	3024	1539	745	738	2	Mantova
689	659	30	35083	18206	12178	4218	1786	24	16877	10746	3296	2832	3	Milano
259	249	10	10951	5600	3476	1366	749	9	5351	3079	1162	1109	1	Pavia
73	68	5	2900	1450	903	338	207	2	1450	838	314	298	..	Sondrio
85	79	6	4376	2193	1432	480	281	..	2183	1334	434	413	2	Belluno
247	213	34	8908	4541	2939	1050	549	3	4367	2679	810	878	..	Padova
124	107	17	5551	2852	1865	673	312	2	2699	1694	497	507	1	Rovigo
249	241	8	7017	3577	2221	920	432	4	3440	1958	748	732	2	Treviso
258	229	24	12023	5968	3685	1523	756	4	6055	3539	1228	1288	..	Udine
287	249	38	8922	4550	2828	1131	573	18	4372	2649	324	896	3	Venezia
300	278	22	7726	4038	2252	1130	606	..	3688	1831	925	932	..	Verona
262	243	19	8706	4404	2724	1086	588	6	4302	2364	1028	909	1	Vicenza
309	251	58	12397	6386	4033	1525	817	11	6011	3558	1304	1149	..	Bologna
175	112	63	7085	3680	2449	803	425	3	3405	2221	518	666	..	Ferrara
162	96	66	7383	3820	2598	713	507	2	3563	2376	613	574	..	Forli
202	177	25	7679	3912	2464	902	546	..	3767	2300	822	644	1	Modena
196	174	22	6296	3583	2137	896	497	3	3313	1789	837	686	1	Parma
176	167	9	5484	2843	1612	807	413	11	2641	1389	655	597	..	Piacenza
97	73	24	4839	2510	1486	642	380	2	2329	1347	461	521	..	Ravenna
235	220	15	6805	3430	2251	759	419	1	3375	2066	751	557	1	Reggio nell'Emilia
204	182	22	6747	3442	2215	798	417	12	3305	1922	771	612	..	Arezzo
546	481	65	19470	9904	5741	2723	1430	10	9566	5124	2489	1948	5	Firenze
74	60	14	3189	1762	1148	442	167	5	1427	880	326	221	..	Grosseto
54	47	7	2816	1480	775	455	198	2	1386	671	392	323	..	Livorno
193	173	20	5960	3048	1754	848	437	9	2912	1591	709	612	..	Lucca

Anno 1893.

PROVINCIE	Numero dei Comuni	MATRIMONI	NATI										NATI -				
			Totale dei nati	MASCHI					FEMMINE					Totale dei nat.-morti	MASCHI		
				Totale	Legittimi	Illegittimi riconosciuti o da entrambi i genitori	Esposti ed illegittimi non riconosciuti	Totale	Legittime	Illegittime riconosciute da uno o da entrambi i genitori	Esposte ed illegittime non riconosciute	Totale	Legittimi		Illegittimi ed esposti		
																Totale	Legittimi
Massa e Carrara . . .	35	1587	7203	3706	3087	495	124	3497	2910	487	100	296	155	123	32		
Pisa	40	2347	9798	5084	4614	293	127	4764	4371	275	118	464	255	225	30		
Siena	37	1707	7300	3743	3510	142	96	3552	3328	135	89	365	201	197	4		
Ancona	51	2377	11074	5673	5137	355	181	5401	4893	359	149	434	257	235	22		
Ascoli Piceno	70	1893	8615	4494	3892	478	124	4121	3541	454	126	353	181	150	31		
Macerata	55	2021	9213	4792	4380	278	134	4421	4057	253	111	387	214	191	23		
Pesaro e Urbino . . .	73	1964	9233	4700	3931	647	122	4533	3792	612	129	417	237	194	43		
Perugia	152	5058	22356	11597	9646	1335	616	10759	8921	1276	562	973	550	467	83		
Roma	226	7253	37504	19304	14953	3523	824	18200	13979	3374	847	1943	1111	837	274		
Aquila degli Abruzzi	127	3215	15449	7968	7600	247	121	7481	7071	280	130	454	247	236	11		
Campobasso	133	3484	14497	7410	7177	88	145	7087	6868	90	129	562	311	294	17		
Chieti	120	2922	14445	7494	7202	139	153	6951	6687	104	160	613	337	329	8		
Teramo	74	2175	10434	5362	5091	82	139	5072	4854	66	152	391	227	215	12		
Avellino	128	3373	15302	8055	7842	51	162	7847	7635	61	151	620	337	330	7		
Benevento	73	1925	9317	4815	4704	72	39	4502	4399	55	48	337	194	189	5		
Caserta	186	5854	28384	14582	14119	203	260	13802	13330	188	284	1161	645	626	19		
Napoli	69	7618	38457	19683	18600	305	778	18774	17690	286	798	2376	1308	1211	97		
Salerno	158	4386	21213	10848	10217	169	462	10365	9761	149	455	956	536	514	22		
Bari delle Puglie . .	53	5762	32220	16577	16078	149	350	15643	15121	149	373	1657	916	883	33		
Foggia	53	3224	16234	8394	8136	109	149	7840	7596	97	147	633	380	364	16		
Lecce	130	4179	25651	13112	12543	165	404	12539	12013	152	374	837	471	438	33		
Potenza	124	4288	20574	10425	9964	179	282	10149	9677	172	300	983	517	501	16		
Catanzaro	152	3876	18903	9589	8977	305	307	9314	8694	256	364	540	312	289	23		
Cosenza	151	4311	18943	9679	8890	324	465	9264	8493	288	483	737	406	375	31		
Reggio di Calabria .	106	3009	16594	8546	8019	107	420	8048	7544	118	386	600	330	311	19		
Caltanissetta	28	2050	12852	6533	6119	168	246	6319	5893	129	297	483	251	232	19		
Catania	63	4347	24947	12722	11795	428	499	12235	11312	355	558	1103	631	580	51		
Girgenti	41	2551	15015	7700	7222	197	281	7315	6791	185	339	592	330	313	17		
Messina	97	3775	19463	10047	9261	357	429	9416	8598	321	497	578	341	322	19		
Palermo	76	5147	28158	14586	13859	317	410	13572	12880	271	421	1205	720	667	53		
Siracusa	32	2280	15826	8188	7490	165	533	7637	6977	140	520	536	299	268	31		
Trapani	20	2299	12817	6547	6238	96	213	6270	5972	91	207	461	240	229	11		
Cagliari	257	3913	15834	8191	7411	571	209	7643	6839	591	213	434	244	212	32		
Sassari	106	2171	10481	5452	5009	346	97	5029	4585	344	100	275	152	130	22		

STATO CIVILE PER PROVINCE.

Anno 1893.

MORTI			M O R T I											PROVINCIE
FEMMINE			Totale dei morti	MASCHI					FEMMINE					
Totale	Legittime	Illegittime ed esposte		Totale	Celibi	Coniugati	Vedovi	Stato civile ignoto	Totale	Nubili	Coniugate	Vedove	Stato civile ignoto	
141	109	32	4401	2218	1420	510	279	4	2188	1394	442	350	2	Massa e Carrara
209	187	22	6302	3260	1929	864	462	5	3042	1696	753	598	..	Pisa
164	154	10	5220	2745	1555	737	452	1	2475	1329	635	511	..	Siena
177	157	20	7519	3855	2402	984	467	2	3664	2139	768	755	2	Ancona
172	150	22	6187	2994	1908	706	377	3	3193	2014	623	556	..	Ascoli Piceno
173	156	17	6577	3268	2002	814	450	2	3309	1907	685	717	..	Macerata
180	148	32	6964	3430	2323	732	422	3	3484	2248	659	576	1	Pesaro e Urbino
423	352	71	15893	7997	5067	1845	1079	6	7896	4697	1746	1451	2	Perugia
832	585	247	27297	14265	9400	3372	1425	68	13032	7888	2543	2577	24	Roma
207	197	10	10903	5424	3412	1357	650	5	5479	3169	1270	1040	..	Aquila degli Abruzzi
251	238	13	10457	5141	3327	1319	489	6	5316	3114	1127	1071	4	Campobasso
276	266	10	9318	4632	3064	1058	508	2	4686	2835	1004	845	2	Chieti
164	154	10	7604	3822	2438	941	434	9	3732	2292	849	634	7	Teramo
283	269	14	11246	5631	3773	1308	514	6	5615	3490	1101	1021	3	Avellino
143	137	6	5951	2906	1807	768	331	..	3045	1753	652	639	1	Benevento
516	496	20	19543	9762	6205	2542	999	16	9781	5898	2020	1861	2	Caserta
1068	990	78	31635	16037	10336	4107	1478	116	15598	9493	3156	2898	51	Napoli
420	395	25	15428	7588	4808	1940	816	24	7840	4589	1648	1589	14	Salerno
741	706	35	22333	11368	8022	2544	789	13	10965	7414	1840	1699	12	Bari delle Puglie
253	237	16	14607	7620	5358	1843	416	3	6987	4685	1132	1169	1	Foggia
366	339	27	17454	8907	6118	2110	671	8	8547	5523	1518	1504	2	Lecce
416	398	18	14799	7470	4819	2031	608	12	7329	4438	1373	1518	..	Potenza
228	201	27	13268	6627	4878	1350	381	18	6641	4524	983	1132	2	Catanzaro
331	301	30	11980	5757	3821	1409	518	9	6223	3736	1193	1279	15	Cosenza
270	247	23	10149	5032	3442	1162	437	1	5117	3334	866	914	3	Reggio di Calabria
292	214	18	9753	5016	3601	1123	278	14	4737	3332	619	775	11	Caltanissetta
472	414	58	18437	9282	6451	2147	656	28	9155	6263	1392	1486	14	Catania
262	240	22	11631	6015	4476	1207	329	3	5616	4053	662	900	1	Girgenti
237	217	20	12394	6131	3926	1544	654	57	6213	3794	1152	1227	40	Messina
485	464	21	19701	9857	6492	2283	873	209	9844	6188	1781	1772	103	Palermo
237	215	22	10306	5169	3551	1273	333	7	5137	3474	742	921	..	Siracusa
221	210	11	6780	3473	2192	1015	254	12	3307	2100	559	645	3	Trapani
180	159	21	10763	5718	3456	1614	601	47	5045	2892	1074	1070	9	Cagliari
123	103	20	7764	3957	2732	856	324	45	3807	2477	673	651	4	Sassari

Segue TAVOLA I — MOVIMENTO DELLO STATO

Anno 1893.

COMPARTIMENTI	Numero dei Comuni	MATRIMONI	NATI										NATI -				
			Totale dei nati	MASCHI					FEMMINE					Totale dei nat.-morti	MASCHI		
				Totale	Legittimi	Illegittimi riconosciuti da uno o da entrambi i genitori	Esposti ed illegittimi non riconosciuti	Totale	Legittime	Illegittime riconosciute da uno o da entrambi i genitori	Esposte ed illegittime non riconosciute	Totale	Legittimi		Illegittimi ed esposti		
Piemonte	1485	22387	102660	52812	51057	727	1028	49848	48222	730	896	4358	2449	2289	160		
Liguria	803	6706	31653	16091	15185	419	487	15562	14660	454	448	1521	849	767	82		
Lombardia	1893	28065	145451	74989	72908	638	1443	70462	68528	614	1320	5624	3190	3010	180		
Veneto	792	22111	108688	56091	52753	2121	1217	52597	49439	1949	1209	4051	2244	2051	193		
Emilia	322	17536	86779	44486	37885	5135	1465	42293	35879	4923	1491	3546	1994	1665	329		
Toscana	278	18598	80461	41542	38047	2263	1232	38919	35662	2112	1145	3603	2013	1817	201		
Marche	249	8255	38135	19659	17340	1758	561	18476	16283	1678	515	1591	889	770	119		
Umbria	152	5058	22356	11597	9646	1335	616	10759	8921	1276	562	973	550	467	83		
Lazio	226	7253	37504	19304	14952	3528	824	18200	13979	3374	847	1943	1111	837	274		
{ Abruzzi e Molise	454	11796	54825	28234	27070	556	608	26591	25480	540	571	2020	1122	1074	48		
{ Campania	614	23156	113273	57983	55482	800	1701	55290	52815	739	1736	5450	3020	2870	150		
* { Puglia	236	13165	74105	38083	36757	423	903	36022	34730	398	894	3127	1767	1685	82		
{ Basilicata	124	4283	20574	10425	9964	179	282	10149	9677	172	300	933	517	501	16		
{ Calabria	409	11196	54440	27814	25886	736	1192	26626	24731	662	1233	1877	1048	975	73		
Sicilia	357	22449	129077	66323	61984	1728	2611	62754	58423	1492	2839	4958	2812	2611	201		
Sardegna	363	6084	26315	13643	12420	917	306	12672	11424	985	313	699	396	342	54		
REGNO	8257	228103	1126296	579076	539337	23263	16476	547220	508853	22048	16319	46254	25976	23731	2245		
* Napoletano	1837	63601	317217	162539	155159	2694	4686	154678	147433	2511	4734	13407	7474	7105	369		

CIVILE PER COMPARTIMENTI E REGNO.

Anno 1893.

MORTI			MORTI											COMPARTIMENTI
FEMMINE			Totale dei morti	MASCHI					FEMMINE					
Totale	Legittime	Illegittime ed esposte		Totale	Celibi	Coniugati	Vedovi	Stato civile ignoto	Totale	Nabili	Coniugate	Vedove	Stato civile ignoto	
1889	1785	104	78092	37306	22119	10112	5010	65	35786	19502	8981	7893	10	Piemonte
672	598	74	22181	11337	6881	3048	1348	60	10844	6143	2408	2285	8	Liguria
2434	2296	138	100897	51739	32355	12357	6370	57	49158	29644	10493	9008	13	Lombardia
1807	1639	168	63229	32123	19946	8043	4097	37	31106	18048	6494	6555	9	Veneto
1552	1270	282	58568	30164	19080	7047	4004	33	28404	17046	5961	5394	3	Emilia
1585	1393	192	54105	27804	16537	7377	3842	48	26301	14607	6517	5170	7	Toscana
702	611	91	27247	13597	8635	3236	1716	10	13650	8308	2735	2604	3	Marche
423	352	71	15893	7997	5067	1845	1079	6	7896	4697	1746	1451	2	Umbria
832	585	247	27297	14265	9400	3372	1425	68	13032	7888	2543	2577	24	Lazio
898	855	43	38232	19019	12241	4675	2081	22	19263	11410	4250	3590	13	Abruzzi e Molise
2430	2287	143	83803	41924	26929	10665	4168	162	41879	25223	8577	8008	71	Campania
1360	1282	78	54394	27895	19498	6497	1876	24	26499	17622	4490	4372	15	Puglie
416	398	18	14799	7470	4819	2031	608	12	7329	4438	1373	1518	5	Basilicata
829	749	80	35397	17416	12141	3921	1326	28	17981	11594	3042	3325	20	Calabria
2146	1974	172	89002	44993	30689	10597	3377	330	44009	29204	6907	7726	172	Sicilia
303	262	41	18527	9675	6188	2470	925	92	8852	5369	1749	1721	13	Sardegna
20278	18336	1942	776713	394724	253125	97293	43252	1054	381989	230743	77666	73197	383	REGNO
5933	5571	362	226675	118724	75628	27789	10059	248	112951	70287	21732	20813	119	* Napoletano

TAVOLA II — MOVIMENTO PER COMUNI CAPOLUOGHI DI PROVINCIA, DI CIRCONDARIO O DISTRETTO.

Anno 1893.

Anno 1893.

COMUNI CAPOLUOGHI DI PROVINCIA, DI CIRCONDARIO O DISTRETTO	MATRIMONI	NATI						NATI-MORTI						MORTI												
		Totale dei nati			Totale dei natimorti			Totale dei morti			Totale dei nati			Totale dei morti												
		MASCHI			FEMMINE			MASCHI			FEMMINE			MASCHI			FEMMINE									
		Totale	Legittimi	Illegittimi ed esposti	Totale	Legittime	Illegittime ed esposte	Totale	Legittimi	Illegittimi ed esposti	Totale	Legittime	Illegittime ed esposte	Totale	Celibi	Coniugati	Vedovi	Stato civile ignoto	Totale	Nubili	Coniugate	Vedove	Stato civile ignoto			
Alessandria	447	2166	1093	1039	54	1073	1005	68	60	30	29	1	30	25	5	1788	1006	581	290	125	10	782	420	198	163	1
Aqui	94	469	234	227	7	235	225	10	28	18	18	..	10	10	..	336	191	119	49	22	1	145	83	26	86	..
Asti	252	1037	524	497	27	513	481	32	79	44	43	..	35	33	2	851	460	270	115	74	1	391	222	92	77	..
Casale Monferrato	174	866	420	421	8	437	430	7	57	33	32	1	24	24	..	391	210	119	62	361	177	88	96	..
Novi Ligure	109	512	262	253	9	250	241	9	10	6	6	1	4	4	..	361	194	118	51	24	1	167	90	42	85	..
Tortona	108	520	280	267	13	240	233	7	15	6	6	..	9	9	..	340	163	91	47	25	..	177	102	37	37	1
Ancona	363	1711	874	755	119	837	736	101	43	24	19	5	19	14	5	1228	660	375	197	88	..	566	307	107	151	1
Aquila degli Abruzzi	100	686	354	287	67	332	260	72	33	18	15	3	15	13	2	531	265	163	72	30	..	266	159	53	54	..
Avezzano	65	321	176	169	7	145	136	9	13	6	5	1	7	7	..	182	84	55	19	9	1	98	66	21	11	..
Cittaducale	33	153	78	73	3	75	70	5	4	1	1	..	3	3	..	114	67	44	15	8	..	47	31	6	10	..
Solmona	127	610	324	307	17	286	260	26	41	21	21	..	20	18	2	607	331	194	103	32	2	276	168	55	53	..
Arezzo	344	1416	728	689	39	688	646	42	64	40	37	3	24	21	3	1185	592	375	145	72	..	593	331	133	129	..
Ascoli Piceno	246	938	483	359	124	455	323	127	33	18	15	3	15	13	2	716	373	237	92	44	..	343	205	68	70	..
Fermo	125	677	378	367	11	299	290	9	22	13	12	1	9	9	..	586	311	197	84	30	..	275	166	62	47	..
Avellino	146	932	453	393	60	479	415	64	33	49	45	4	34	30	4	695	356	237	89	29	1	339	233	55	51	..
Ariano di Puglia	122	768	399	371	28	369	341	28	51	25	24	1	26	25	1	405	217	145	49	23	..	188	113	38	37	..
S. Angelo dei Lombardi	72	257	124	112	12	133	127	6	16	9	9	..	7	7	..	127	74	43	22	9	..	53	34	12	7	..
Bari delle Puglie	502	2673	1409	1324	85	1264	1161	103	263	139	125	14	124	112	12	1638	875	599	213	51	12	763	475	145	132	11
Altamura	180	960	500	489	11	460	450	10	37	21	21	..	16	16	..	628	303	217	61	25	..	325	236	46	43	..
Barletta	355	1671	847	819	28	824	795	29	125	67	65	2	58	54	4	1520	792	582	164	46	..	728	495	134	99	..
Belluno	124	645	316	310	6	329	313	16	14	9	8	1	5	5	..	433	239	142	66	31	..	194	120	37	35	2
Agordo	27	95	52	51	1	43	37	6	1	1	1	..	76	38	23	8	7	..	38	19	9	10	..
Auronzo	38	135	68	63	5	67	63	4	4	4	3	1	92	49	31	7	11	..	43	19	10	14	..
Feltre	105	551	273	263	10	278	268	10	17	7	7	..	10	9	1	375	197	126	51	20	..	178	107	43	28	..
Fonzaso	39	218	101	99	2	117	112	5	10	5	4	1	5	5	..	148	72	58	10	4	..	76	61	13	2	..
Longarone	34	145	64	61	3	81	76	5	79	48	34	7	7	..	31	20	7	4	..
Pieve di Cadore	28	108	62	55	7	46	45	1	1	1	..	1	53	26	17	6	3	..	27	11	11	5	..

Segue TAVOLA II — MOVIMENTO PER COMUNI CAPOLUOGHI DI PROVINCIA, DI CIRCONDARIO O DISTRETTO.

Anno 1893.

Anno 1893.

COMUNI CAPOLUOGHI DI PROVINCIA, DI CIRCONDARIO O DISTRETTO	MATRIMONI	NATI						NATI-MORTI						MORTI												
		Totale dei nati	MASCHI			FEMMINE			Totale dei nati-morti	MASCHI			FEMMINE			Totale dei morti	MASCHI				FEMMINE					
			Totale	Legittimi	Illegittimi ed esposti	Totale	Legittime	Illegittime ed esposte		Totale	Legittimi	Illegittimi ed esposti	Totale	Legittime	Illegittime ed esposte		Totale	Celibi	Coniugati	Vedovi	Stato civile ignoto	Totale	Nubili	Coniugate	Vedove	Stato civile ignoto
Benevento	156	861	455	421	34	406	390	16	37	17	17	..	20	20	..	546	288	159	95	34	..	258	130	66	62	..
Cerreto Sannita	34	164	78	78	..	86	85	1	119	56	32	13	11	..	63	32	15	15	1
S. Bartolomeo in Galdo	58	376	184	183	1	192	190	2	22	11	10	1	11	10	1	192	91	67	18	6	..	101	72	13	16	..
Bergamo	256	1343	696	639	57	647	602	45	110	60	57	3	50	49	1	1330	697	371	205	121	..	633	339	159	135	..
Clusone	23	186	103	103	..	83	81	2	7	4	4	..	3	3	..	110	49	30	9	10	..	61	39	11	11	..
Treviglio	95	535	291	288	3	244	237	7	26	16	16	..	10	9	1	413	212	154	43	15	..	201	135	38	28	..
Bologna	956	3793	1898	1560	338	1895	1564	331	203	118	81	37	85	55	30	3603	1834	1032	538	256	8	1769	970	365	434	..
Imola	203	1004	509	444	65	495	432	63	37	20	19	1	17	17	..	869	468	270	134	68	1	401	218	104	79	..
Vergato	44	200	101	91	10	99	79	20	11	7	7	..	4	4	..	123	65	47	11	7	..	58	32	15	11	..
Brescia	382	1927	983	855	128	944	834	110	198	128	101	27	70	53	17	2209	1164	628	337	199	..	1045	524	281	240	..
Breno	21	95	54	47	7	41	39	2	7	4	4	..	3	1	2	54	23	17	3	3	..	31	20	9	2	..
Chiari	85	391	205	200	5	186	184	2	23	16	15	1	7	6	1	265	144	91	33	20	..	121	66	28	27	..
Salò	32	119	60	60	..	59	57	2	7	7	6	1	135	71	42	15	14	..	64	25	15	24	..
Verolanuova	36	197	123	119	4	74	73	1	8	1	1	..	7	7	..	129	67	41	12	14	..	62	42	9	11	..
Cagliari	281	1275	694	595	99	581	492	89	86	51	38	13	35	31	4	1090	586	366	149	49	22	504	312	82	103	7
Iglesias	98	430	233	216	17	197	178	19	20	15	15	..	5	4	1	317	195	115	53	20	7	122	70	31	20	1
Lanusei	15	131	72	66	6	59	53	6	4	3	3	..	1	1	..	85	40	19	17	4	..	45	30	9	6	..
Oristano	58	196	97	84	13	99	87	12	154	82	52	20	10	..	72	37	14	21	..
Caftanissetta	225	1292	661	613	48	631	590	41	87	43	41	2	44	40	4	887	449	313	101	30	5	438	269	80	80	9
Piazza Armerina	159	809	404	361	43	405	349	56	74	41	35	6	33	29	4	687	336	212	93	31	..	351	233	54	64	..
Terranova di Sicilia	147	854	429	409	20	425	401	24	25	16	12	4	9	9	..	695	358	233	109	15	1	337	218	52	66	1
Campobasso	103	529	262	232	30	267	240	27	57	32	27	5	25	18	7	405	193	123	53	12	5	212	136	35	39	2
Isernia	81	442	243	231	12	199	190	9	30	15	13	2	15	14	1	249	114	91	21	2	..	135	83	31	21	..
Larino	67	288	135	125	10	153	147	6	3	1	1	..	2	2	..	221	106	63	38	5	..	115	67	23	25	..
Caserta	227	1283	628	533	95	655	542	113	89	41	39	2	48	46	2	890	454	323	94	37	..	436	277	73	86	..
Gaeta	99	518	274	253	21	244	237	17	37	23	22	1	14	12	2	884	187	113	53	19	2	197	97	62	38	..
Nola	61	335	197	190	7	188	183	5	19	15	15	..	4	4	..	367	177	118	38	21	..	190	100	49	41	..
Piedimonte d'Alife	48	192	98	96	2	94	92	2	14	6	5	1	8	8	..	130	74	54	26	14	..	56	33	12	11	..
Sora	123	591	320	315	5	271	267	4	334	173	106	48	19	..	161	96	38	27	..

Segue TAVOLA II — MOVIMENTO PER COMUNI CAPOLUOGHI DI PROVINCIA, DI CIRCONDARIO O DISTRETTO.

Anno 1893.

Anno 1893.

COMUNI CAPOLUOGHI DI PROVINCIA, DI CIRCONDARIO O DISTRETTO	MATRIMONI	NATI							NATI-MORTI						MORTI											
		Totale dei nat	MASCHI			FEMMINE			Totale dei nat-morti	MASCHI			FEMMINE			Totale dei morti	MASCHI				FEMMINE					
			Totale	Legittimi	Illegittimi ed esposti	Totale	Legittime	Illegittime ed esposte		Totale	Legittimi	Illegittimi ed esposti	Totale	Legittime	Illegittime ed esposte		Totale	Celibi	Coniugati	Vedovi	Stato civile ignoto	Totale	Nubili	Coniugate	Vedove	Stato civile ignoto
Catania	862	4528	2353	2018	335	2175	1856	319	228	126	100	26	102	81	21	3335	1677	1106	424	127	20	1658	1123	264	259	12
Acireale	194	1247	650	636	14	597	580	17	55	30	30	..	25	25	..	789	388	244	105	39	..	401	256	73	72	..
Caltagirone	179	1381	689	560	129	692	541	151	78	45	44	1	33	30	3	967	480	311	137	31	1	487	339	62	86	..
Nicosia	95	596	287	235	52	309	246	63	29	17	16	1	12	10	2	606	303	225	52	26	..	303	204	43	56	..
Catanzaro	246	1159	582	496	86	577	490	87	92	54	47	7	38	33	5	1086	509	398	85	26	..	577	425	74	78	..
Cotrone	73	362	173	156	17	189	164	25	17	12	11	1	5	5	..	534	263	208	44	9	2	271	216	31	24	..
Monteleone di Calabria	87	502	245	237	8	257	241	16	47	24	22	2	23	19	4	336	150	107	32	11	..	186	138	27	21	..
Nicastro	119	750	377	344	33	373	334	39	39	20	19	1	19	17	2	398	213	134	61	15	3	185	116	34	35	..
Chieti	158	851	429	388	41	422	377	45	61	28	28	..	33	32	1	649	320	200	85	32	2	329	197	74	57	1
Lanciano	132	666	343	325	18	323	300	23	30	9	9	..	21	20	1	472	220	150	44	26	..	252	164	47	41	..
Vasto	145	651	314	303	11	337	318	19	41	27	27	..	14	14	..	475	253	174	63	16	..	222	148	45	29	..
Como	195	865	420	379	41	445	407	38	60	38	32	6	22	17	5	913	470	233	174	63	..	443	261	96	86	..
Lecco	53	270	133	130	3	137	133	4	9	4	4	..	5	5	..	191	103	68	23	12	..	88	50	18	20	..
Varese	110	512	240	233	7	272	256	16	22	13	13	..	9	9	..	398	188	105	61	22	..	210	118	47	47	..
Cosenza	151	729	402	350	52	327	273	54	40	20	16	4	20	17	3	667	310	206	71	32	1	357	244	65	46	2
Castrovillari	102	380	198	177	21	182	169	13	17	5	5	..	12	10	2	253	129	97	25	6	1	124	89	13	22	..
Paola	85	388	200	188	12	188	178	10	22	14	12	2	8	6	2	196	89	58	21	10	..	107	49	27	30	1
Rossano	126	568	309	283	26	259	241	18	45	27	25	2	18	17	1	488	231	149	60	22	..	257	184	34	38	1
Cremona	208	1039	518	445	73	521	467	54	63	38	34	4	25	22	3	1364	735	320	263	133	14	629	280	220	125	4
Casalmaggiore	98	530	273	264	9	257	252	5	26	17	17	..	9	9	..	394	210	108	67	35	..	184	91	49	44	..
Crema	54	251	124	118	6	127	113	14	17	9	7	2	8	7	1	346	177	90	49	38	..	169	77	57	35	..
Cuneo	174	859	448	416	32	411	378	33	55	34	31	3	21	13	3	725	390	288	76	46	..	335	206	82	67	..
Alba	82	386	198	185	13	188	181	7	29	16	14	2	13	12	1	561	198	133	42	23	..	163	94	33	36	..
Mondovi	122	585	305	294	11	280	257	23	25	17	14	3	8	8	..	453	225	137	60	27	1	228	113	60	55	..
Saluzzo	69	433	228	215	13	205	194	11	29	20	20	..	9	9	..	348	194	116	56	22	..	154	87	29	38	..
Ferrara	547	3039	1577	1126	451	1462	1035	427	126	78	55	23	48	33	12	2229	1139	680	299	160	..	1090	648	186	256	..
Cento	184	628	315	277	38	313	281	32	51	16	13	3	15	13	2	415	228	133	68	27	..	187	98	43	46	..
Comacchio	126	425	235	138	97	190	111	79	10	8	5	3	2	1	1	241	132	79	35	17	1	109	59	16	34	..

Segue TAVOLA II — MOVIMENTO PER COMUNI CAPOLUOGHI DI PROVINCIA, DI CIRCONDARIO O DISTRETTO.

Anno 1893.

Anno 1893.

COMUNI CAPOLUOGHI DI PROVINCIA, DI CIRCONDARIO O DISTRETTO	MATRIMONI	NATI						NATI-MORTI						MORTI												
		Totale dei nati	MASCHI			FEMMINE			Totale dei nati-morti	MASCHI			FEMMINE			Totale dei morti	MASCHI				FEMMINE					
			Totale	Legittimi	Illegittimi ed esposti	Totale	Legittime	Illegittime ed esposte		Totale	Legittimi	Illegittimi ed esposti	Totale	Legittime	Illegittime ed esposte		Totale	Celibi	Contugati	Vedovi	Stato civile ignoto	Totale	Nubili	Contugate	Vedove	Stato civile ignoto
Firenze	1311	4734	2419	2034	335	2315	1969	346	207	123	94	29	84	61	23	4525	2387	1147	827	384	9	2158	923	630	601	4
Pistoia	411	2285	1171	1100	71	1114	1058	56	93	45	36	9	48	34	14	1440	723	396	229	98	..	717	398	166	153	..
Rocca San Casciano	34	146	79	71	8	67	62	5	7	3	2	1	4	4	..	97	54	31	15	8	..	43	21	11	11	..
San Miniato	121	580	317	295	22	263	248	15	44	23	22	1	21	20	1	347	182	115	44	23	..	165	82	45	38	..
Foggia	278	1692	875	825	50	817	767	50	95	62	59	3	33	27	6	1569	822	583	180	58	1	747	504	122	121	..
Bovino	67	336	173	173	..	163	163	..	12	10	10	..	2	2	..	243	144	96	40	8	..	99	62	22	15	..
San Severo	188	921	493	456	37	428	395	33	10	6	5	1	4	4	..	831	425	291	110	24	..	406	263	66	77	..
Forti	257	1292	676	551	125	616	496	120	39	25	22	3	14	12	2	955	506	294	126	86	..	449	252	86	111	..
Cesena	211	1578	795	493	302	783	502	281	52	30	12	18	22	12	10	1121	602	387	135	79	1	519	353	89	77	..
Rimini	315	1707	907	681	226	800	577	223	48	23	18	5	25	14	11	1149	589	416	107	66	..	560	395	87	78	..
Genova	1321	5798	2948	2591	357	2850	2503	347	333	190	151	39	148	117	31	5242	2685	1684	703	263	35	2557	1519	500	534	4
Albenga	30	155	77	67	10	78	70	8	12	6	4	2	6	6	..	96	46	33	8	5	..	50	24	18	8	..
Chiavari	71	336	184	174	10	152	145	7	13	9	9	..	4	3	1	259	140	78	45	17	..	119	69	16	34	..
Savona	200	1107	550	507	43	557	516	41	70	43	38	5	27	26	1	723	364	223	101	36	4	359	235	58	66	..
Spezia	852	2043	1046	958	93	997	895	102	141	71	56	15	70	55	15	1239	632	453	131	48	..	607	377	154	76	..
Girgenti	132	802	394	351	43	408	365	43	77	49	47	2	28	24	4	579	302	197	83	22	..	277	173	47	57	..
Bivona	43	224	108	96	12	116	105	11	11	7	7	..	4	3	1	142	67	46	17	4	..	75	40	11	18	..
Sciacca	196	896	456	436	20	380	369	11	5	3	3	..	2	2	..	547	289	193	71	25	..	258	178	38	42	..
Grosseto	59	245	139	118	21	108	89	17	8	3	2	1	5	4	1	224	135	91	32	12	..	89	51	25	19	..
Lecce	161	974	496	439	57	478	425	53	31	20	19	1	11	8	3	541	259	149	73	37	..	282	148	59	75	..
Brindisi	140	757	418	393	25	339	315	24	15	7	6	1	8	8	..	751	404	274	108	21	1	347	213	65	69	..
Gallipoli	93	466	244	227	17	222	204	18	31	14	13	1	17	15	2	235	114	71	31	12	..	121	68	24	29	..
Taranto	340	2016	997	934	63	1019	956	63	99	59	46	13	40	34	6	1454	734	551	148	30	5	720	526	110	82	2
Livorno	730	2584	1344	1207	137	1240	1137	103	92	53	50	3	39	34	5	2305	1150	634	351	163	2	1155	573	312	270	..
Portoferraio	52	151	71	62	9	80	78	2	6	2	1	1	4	3	1	107	66	30	28	8	..	41	16	14	11	..
Lucca	472	2094	1084	990	94	1010	902	108	68	37	35	2	31	23	8	1608	826	426	265	126	9	782	417	177	188	..

Segue TAVOLA II — MOVIMENTO PER COMUNI CAPOLUOGHI DI PROVINCIA, DI CIRCONDARIO O DISTRETTO.

Anno 1893.

Anno 1893.

COMUNI CAPOLUOGHI DI PROVINCIA, DI CIRCONDARIO O DISTRETTO	MATRIMONI	NATI							NATI-MORTI						MORTI											
		Totale dei nati			MASCHI		FEMMINE		Totale dei nati-morti	MASCHI			FEMMINE			Totale dei morti	MASCHI				FEMMINE					
		Totale	Legittimi	Illegittimi ed esposti	Totale	Legittime	Illegittime ed esposte	Totale		Legittimi	Illegittimi ed esposti	Totale	Legittime	Illegittime ed esposte	Totale		Celibi	Coniugati	Vedovi	Stato civile ignoto	Totale	Nabili	Coniugate	Vedove	Stato civile ignoto	
Macerata	161	718	348	329	19	370	353	17	34	16	14	2	18	18	..	558	269	144	77	47	1	289	184	49	56	..
Camerino	84	377	191	159	32	186	153	33	25	9	9	..	16	14	2	323	161	104	37	19	1	162	105	30	27	..
Mantova	148	745	374	301	73	371	297	74	63	38	28	10	25	16	9	990	511	265	160	86	..	479	230	108	141	..
Asola	59	190	94	91	3	96	89	7	16	8	8	..	8	8	..	133	72	43	17	12	..	61	36	14	11	..
Bozzolo	23	124	66	62	4	58	57	1	8	5	5	..	3	3	..	98	42	15	19	8	..	56	24	20	12	..
Canneto sull'Oglio	25	114	53	51	2	61	61	..	1	1	1	..	76	46	24	11	11	..	30	11	11	8	..
Castiglione delle Stiviere	41	162	91	86	5	71	70	1	8	5	8	2	3	3	..	169	88	55	17	16	..	81	39	16	26	..
Gonzaga	61	268	141	129	12	127	114	13	22	12	11	1	10	8	2	136	78	38	29	11	..	58	28	17	12	1
Ostiglia	50	208	111	99	12	97	91	6	17	10	9	1	7	7	..	142	75	38	27	10	..	67	26	24	17	..
Revere	28	127	66	62	4	61	56	5	4	1	..	1	3	3	..	75	36	21	9	6	..	39	14	15	10	..
Sermide	78	291	144	130	14	147	138	9	18	9	9	..	9	8	1	128	61	41	14	6	..	67	33	20	14	..
Viadana	109	561	279	267	12	282	263	19	31	20	20	..	11	11	..	342	184	91	57	36	..	158	82	36	40	..
Volta Mantovana	40	117	51	50	1	66	64	2	11	7	5	2	4	4	..	69	37	14	15	8	..	32	13	8	11	..
Massa	145	973	497	337	160	476	333	138	78	50	33	17	28	19	9	616	331	220	78	32	1	285	188	56	41	..
Castelnuovo di Garfagnana	35	159	72	53	19	87	58	29	16	7	6	1	9	5	4	76	37	21	12	2	2	39	17	16	6	..
Pontremoli	147	620	319	287	32	301	267	34	19	13	12	1	6	6	..	379	210	141	42	26	1	169	103	39	27	..
Messina	1000	5252	2712	2388	324	2540	2162	378	39	28	28	..	11	11	..	3257	1609	997	395	167	50	1648	1012	304	297	35
Castroreale	50	335	171	161	10	164	156	8	16	7	6	1	9	9	..	188	97	58	28	11	..	91	57	13	21	..
Mistretta	90	460	252	238	14	208	189	19	36	19	15	1	17	17	..	371	186	116	52	18	..	185	106	27	52	..
Patti	87	449	225	206	19	224	200	24	32	18	16	2	14	13	1	297	156	98	35	23	..	141	77	31	30	..
Milano	2823	12756	6514	5834	680	6242	5598	644	374	215	175	40	159	135	24	11095	5845	3523	1710	593	19	5250	2981	1188	1078	3
Abbiategrosso	56	377	191	190	1	186	186	..	20	11	11	..	9	9	..	309	160	84	45	29	2	149	90	26	33	..
Gallarate	64	315	151	147	4	164	159	5	9	8	8	..	1	1	..	251	130	70	35	25	..	121	68	22	31	..
Lodi	158	914	484	458	26	430	405	25	16	7	6	1	9	7	2	768	413	232	143	38	..	355	170	120	65	..
Monza	233	1358	707	695	12	651	644	7	57	38	37	1	19	18	1	902	492	322	122	49	..	409	253	66	90	..
Modena	412	2079	1071	977	94	1008	935	73	91	50	48	2	41	36	5	1752	875	526	224	125	..	877	546	153	178	..
Mirandola	87	484	246	207	39	238	210	28	19	6	4	2	13	12	1	302	158	106	38	14	..	144	84	32	28	..
Pavullo nel Frignano	91	472	235	226	9	237	228	9	269	134	84	30	20	..	135	75	42	18	..
Napoli	3669	17316	8799	7922	877	8517	7655	862	1212	650	563	87	582	504	58	16364	8278	5219	2137	814	108	8086	4850	1643	1548	40
Casoria	72	480	248	247	1	232	230	2	383	186	132	43	11	..	197	132	34	31	..
Castellammare di Stabia	212	1279	631	623	8	648	636	12	77	47	47	..	30	26	4	864	439	284	106	49	..	425	270	96	57	2
Pozzuoli	142	738	370	360	10	368	359	9	22	14	14	..	8	8	..	446	261	186	60	15	..	185	114	42	29	..

Segue TAVOLA II — MOVIMENTO PER COMUNI CAPOLUOGHI DI PROVINCIA, DI CIRCONDARIO O DISTRETTO.

Anno 1893.

Anno 1893.

COMUNI CAPOLUOGHI DI PROVINCIA, DI CIRCONDARIO O DISTRETTO	MATRIMONI	NATI						NATI-MORTI						MORTI												
		Totale dei nati			FEMMINE			Totale del nat-morti	MASCHI			FEMMINE			Totale dei morti			FEMMINE								
		Totale	MASCHI		Totale	Legittime	Illegittime ed esposte		Totale	Legittimi	Illegittimi ed esposti	Totale	Legittime	Illegittime ed esposte	Totale	Celibi	Coniugati	Vedovi	Stato civile ignoto	Totale	Nubili	Coniugate	Vedove	Stato civile ignoto		
			Legittimi	Illegittimi ed esposti																					Legittimi	Illegittimi ed esposti
Novara	260	1278	679	608	71	599	535	64	45	26	23	3	19	14	5	1246	647	354	200	93	..	599	307	140	152	..
Biellea	87	544	279	253	26	265	244	21	6	3	3	..	3	3	..	397	222	127	57	38	..	175	90	47	88	..
Domodossola	11	104	48	43	5	56	54	2	1	1	..	1	85	45	24	16	5	..	40	17	11	12	..	
Pallanza	30	142	69	66	3	73	69	4	10	3	3	..	7	6	1	119	68	36	23	9	..	51	31	7	13	..
Varallo	32	92	41	38	3	51	48	3	5	4	3	1	1	1	..	93	45	21	13	11	..	48	27	11	10	..
Vercelli	163	821	421	377	44	400	375	25	33	19	16	3	14	11	3	762	427	202	158	67	..	335	152	92	91	..
Padova	492	2541	1297	1066	231	1244	1047	197	88	49	38	11	39	31	8	2163	1105	736	257	117	1	1058	681	178	199	..
Campo San Piero	20	159	86	85	1	73	70	3	5	4	3	1	1	1	..	112	60	31	17	12	..	52	18	17	17	..
Cittadella	62	325	179	173	6	146	141	5	16	10	9	1	6	5	1	224	118	78	21	19	..	106	49	29	28	..
Conselve	37	161	75	71	4	86	80	6	13	7	6	1	6	6	..	113	56	36	12	8	..	57	32	11	14	..
Este	87	365	182	158	24	183	152	31	3	3	3	..	2	2	..	280	149	72	51	25	1	131	60	34	87	..
Monseice	94	409	219	206	13	190	177	13	15	8	7	1	7	7	..	307	165	89	46	29	1	142	83	28	31	..
Montagnana	67	331	158	149	9	173	155	18	25	11	11	..	14	14	..	198	111	63	33	15	..	87	49	16	22	..
Piove di Sacco	63	384	215	202	13	169	155	14	18	10	9	1	8	7	1	262	122	71	34	17	..	140	71	32	37	..
Palermo	1676	9525	4890	4653	237	4635	4381	254	620	378	342	36	242	235	7	7077	3564	2151	898	320	195	3513	2035	687	690	101
Cefalù	169	536	301	295	6	235	227	8	342	180	107	57	16	..	162	95	30	37	..
Corleone	114	599	315	294	21	284	274	10	28	14	13	1	14	11	3	450	227	159	50	18	..	223	140	87	46	..
Termini Imerese	275	696	344	319	25	352	326	26	398	205	116	58	28	3	193	89	56	48	..
Parma	280	1306	662	500	162	644	481	163	75	44	33	11	31	26	5	1528	843	469	241	133	..	685	338	160	187	..
Borgo San Donnino	94	408	208	198	10	200	187	13	13	9	9	..	4	4	..	393	223	106	56	61	..	170	86	34	50	..
Borgotaro	77	446	265	263	2	181	181	..	4	3	3	..	1	1	..	269	138	93	37	8	..	131	66	43	22	..
Pavia	201	950	494	428	66	456	393	63	58	35	31	4	23	16	7	1063	554	311	154	87	2	509	263	129	117	..
Bobbio	37	164	93	85	8	71	68	3	5	3	3	..	2	2	..	97	53	28	16	9	..	44	23	10	11	..
Mortara	51	239	121	119	2	118	115	3	4	3	3	..	1	1	..	245	120	73	38	14	..	125	68	30	27	..
Voghera	136	558	321	294	27	267	238	29	13	8	8	..	5	4	1	479	248	136	79	31	2	231	111	68	52	..
Perugia	430	1886	955	859	96	931	820	111	123	68	59	9	55	44	11	1582	808	523	171	113	1	774	458	174	142	..
Foligno	162	836	430	377	53	406	354	52	32	19	15	4	13	12	1	655	343	203	87	53	..	312	171	77	64	..
Orvieto	125	592	292	243	49	300	250	50	11	4	3	1	7	6	1	429	228	154	49	25	..	201	132	33	36	..
Rieti	111	558	290	257	33	268	254	14	28	16	15	1	12	10	2	515	245	151	61	33	..	270	178	48	44	..
Spoleto	211	762	394	310	84	368	292	76	14	6	6	..	8	8	..	610	291	196	66	29	..	319	192	51	76	..
Terni	171	935	492	415	77	443	372	71	77	48	42	6	29	26	3	607	283	191	61	31	..	324	226	49	49	..

Segue TAVOLA II — MOVIMENTO PER COMUNI CAPOLUOGHI DI PROVINCIA, DI CIRCONDARIO O DISTRETTO.

Anno 1893.

Anno 1893.

COMUNI CAPOLUOGHI DI PROVINCIA, DI CIRCONDARIO O DISTRETTO	MATRIMONI	NATI							NATI-MORTI							MORTI										
		Totale dei nati	MASCHI			FEMMINE			Totale dei nati-morti	MASCHI			FEMMINE			Totale dei morti	MASCHI					FEMMINE				
			Totale	Legittimi	Illegittimi ed esposti	Totale	Legittime	Illegittime ed esposte		Totale	Legittimi	Illegittimi ed esposti	Totale	Legittime	Illegittime ed esposte		Totale	Celibi	Coniugati	Vedovi	Stato civile ignoto	Totale	Nubili	Coniugate	Vedove	Stato civile ignoto
Pesaro	175	747	369	315	54	378	306	72	18	10	7	3	8	7	1	686	368	207	105	56	..	318	178	58	81	1
Urbino	150	623	321	290	31	302	277	25	29	16	14	2	13	12	1	504	254	187	45	22	..	250	169	42	39	..
Piacenza	171	870	415	379	36	455	429	26	47	25	21	4	22	16	6	1134	593	286	199	88	10	541	244	146	151	..
Fiorenzuola d'Arda	63	240	124	116	8	116	114	2	18	11	11	..	7	7	..	131	64	35	19	10	..	67	38	15	14	..
Pisa	440	1684	862	775	87	822	735	87	63	28	26	2	35	27	8	1462	755	470	181	102	2	707	403	145	159	..
Volterra	107	372	199	175	24	173	163	10	25	18	14	4	7	5	2	345	179	110	42	27	..	166	92	37	37	..
Porto Maurizio	40	208	101	94	7	107	98	9	2	1	1	..	1	1	..	160	72	40	21	11	..	88	47	23	18	..
San Remo	104	500	260	240	20	240	219	21	22	10	9	1	12	11	1	365	194	125	46	22	1	171	82	47	41	1
Potenza	107	565	282	260	22	283	258	25	64	31	31	..	33	33	..	426	220	142	59	19	..	206	119	47	40	..
Lagonegro	45	159	86	84	2	73	71	2	8	7	7	..	1	1	..	99	49	32	11	5	1	50	31	10	9	..
Matera	132	738	391	384	7	347	344	3	61	39	37	2	22	20	2	456	237	167	55	15	..	219	158	29	32	..
Melfi	101	636	331	320	11	305	296	9	52	29	29	..	23	23	..	448	227	136	80	9	2	221	149	35	37	..
Ravenna	424	1854	949	742	207	905	706	199	47	34	24	10	13	9	4	1354	722	442	173	107	..	632	371	124	137	..
Faenza	229	956	502	467	35	454	426	28	16	10	8	2	6	6	..	788	408	235	107	65	1	380	198	85	97	..
Lugo	196	873	430	341	89	443	354	89	31	20	17	3	11	7	4	560	299	156	92	51	..	261	160	48	53	..
Reggio di Calabria	305	1637	845	778	67	842	771	71	121	62	53	4	59	52	7	985	457	288	121	48	..	528	324	113	91	..
Gerace	76	354	164	156	8	190	176	14	11	5	5	..	6	5	1	258	132	87	30	15	..	126	79	22	24	1
Palmi	65	593	314	292	22	279	265	14	19	9	9	..	10	10	..	314	152	104	34	14	..	162	100	22	38	2
Reggio nell'Emilia	339	2123	1105	1035	70	1023	968	55	66	29	29	..	37	35	2	1729	903	567	217	118	1	826	512	161	152	1
Guastalla	87	386	204	201	3	182	176	6	11	7	7	..	4	4	..	222	128	67	42	19	..	94	41	33	20	..
Roma	2472	11775	5988	4801	1187	5787	4590	1197	673	384	274	110	289	195	94	10020	5343	3359	1399	532	53	4677	2711	1016	929	21
Civitavecchia	90	427	211	188	23	216	195	21	25	15	14	1	10	6	4	367	208	140	56	11	1	159	103	22	34	..
Frosinone	63	396	186	193	53	210	141	69	11	7	3	4	4	3	1	272	124	88	25	11	..	148	80	33	35	..
Velletri	123	655	328	301	27	327	295	32	39	22	22	..	17	15	2	363	184	104	60	20	..	179	89	41	49	..
Viterbo	160	689	359	351	28	330	288	42	26	19	18	1	7	6	1	743	368	273	71	24	..	375	259	52	64	..

Segue TAVOLA II — MOVIMENTO PER COMUNI CAPOLUOGHI DI PROVINCIA, DI CIRCONDARIO O DISTRETTO.

Anno 1893.

Anno 1893.

COMUNI CAPOLUOGHI DI PROVINCIA, DI CIRCONDARIO O DISTRETTO	MATRIMONI	NATI							NATI-MORTI							MORTI										
		Totale dei nati			MASCHE			FEMMINE			Totale dei nati-morti	MASCHE			FEMMINE			Totale dei morti	MASCHE				FEMMINE			
		Totale	Legittimi	Illegittimi ed esposti	Totale	Legittime	Illegittime ed esposte	Totale	Legittimi	Illegittimi ed esposti		Totale	Legittime	Illegittime ed esposte	Totale	Celli	Coniugati		Vedovi	Stato civile ignoto	Totale	Nabili	Coniugate	Vedove	Stato civile ignoto	
Rovigo	65	321	160	148	12	161	151	10	21	12	10	2	9	8	1	321	171	90	60	21	..	150	80	29	41	..
Adria	85	604	299	251	48	305	269	46	15	10	7	3	5	5	..	524	253	171	57	24	1	271	185	32	54	..
Ariano Polesine	44	274	140	103	37	134	107	27	6	3	1	2	3	3	..	189	97	72	17	8	..	92	60	14	18	..
Badia Polesine	46	231	118	115	3	113	100	13	7	3	3	..	4	3	1	199	63	29	23	11	..	76	38	14	24	..
Londinara	64	266	137	134	3	129	123	4	14	7	5	2	7	7	..	153	98	56	25	17	..	85	37	23	25	..
Massa Superiore	35	196	64	58	6	72	64	8	4	2	2	..	2	2	..	82	44	29	9	6	..	38	16	11	11	..
Oechiobello	17	175	87	74	13	88	77	11	2	1	..	1	1	..	1	121	61	42	16	3	..	60	48	6	6	..
Polesella	26	127	65	63	2	62	58	4	8	6	6	..	2	2	..	89	51	34	14	3	..	38	28	6	4	..
Salerno	254	2018	1069	702	367	949	582	387	92	54	51	3	38	30	8	1422	655	451	145	54	5	767	553	114	95	5
Campagna	65	367	181	173	8	186	179	7	27	16	16	..	11	9	2	277	132	95	24	13	..	145	100	23	22	..
Sala Consilina	56	258	127	121	6	131	125	6	16	12	12	..	4	4	..	187	96	61	27	8	..	91	55	19	17	..
Vallo della Lucania	44	184	90	90	..	94	90	4	1	1	1	..	114	55	32	15	8	..	59	33	13	13	..
Sassari	244	1160	614	571	43	548	517	29	61	42	36	6	19	15	4	1052	587	418	98	40	11	435	327	87	71	..
Aighero	73	391	201	177	24	190	150	40	22	12	8	4	10	10	..	342	183	137	40	4	2	159	110	19	30	..
Nuoro	39	220	115	91	24	105	86	19	10	4	2	2	6	4	2	229	105	75	20	9	1	124	86	17	21	..
Ozieri	72	317	165	160	5	152	143	9	8	3	3	..	5	4	1	287	130	82	37	11	..	157	105	23	29	..
Tempio Pausania	111	246	125	123	2	121	117	4	9	7	7	..	2	2	..	175	86	65	19	2	..	89	60	14	15	..
Siena	186	651	329	285	44	322	277	45	52	29	29	..	23	21	2	913	481	218	175	87	1	432	167	128	137	..
Montepulciano	105	514	270	262	8	244	235	9	27	17	17	..	10	10	..	345	187	107	52	28	..	158	98	30	30	..
Siracusa	207	1131	594	551	43	537	501	36	36	19	18	1	17	16	1	729	359	258	73	27	1	370	255	60	55	..
Modica	198	1390	710	634	76	680	605	75	82	50	45	5	32	31	1	891	468	303	124	41	..	423	280	72	71	..
Noto	88	693	343	288	55	350	283	67	36	24	19	5	12	10	2	501	272	165	83	18	6	229	145	29	55	..
Sondrio	43	231	108	106	2	123	117	6	15	6	5	1	9	9	..	144	70	41	25	4	..	74	40	16	18	..
Teramo	151	748	416	328	88	330	272	58	35	23	22	1	12	11	1	687	349	216	100	23	5	338	202	82	50	4
Penne	78	366	184	161	23	182	160	22	30	13	11	2	17	15	2	358	168	117	35	16	..	190	121	40	29	..
Torino	2006	7562	3884	3330	554	3678	3140	538	556	328	258	70	223	185	43	7013	3621	2013	1109	484	15	3392	1768	792	827	5
Aosta	25	185	103	75	28	82	65	17	15	8	4	4	7	3	4	252	130	76	32	19	3	122	70	21	31	..
Ivrea	50	288	157	143	14	126	123	3	1	1	1	..	205	107	59	35	13	..	98	45	23	30	..
Pinerolo	97	432	231	216	15	201	187	14	19	9	8	1	10	8	2	402	208	108	69	31	..	194	104	38	52	..
Susa	22	121	60	54	6	61	52	9	10	4	4	..	6	6	..	109	45	24	11	7	3	64	28	16	20	..

Segue TAVOLA II — MOVIMENTO PER COMUNI CAPOLUOGHI DI PROVINCIA, DI CIRCONDARIO O DISTRETTO.

Anno 1893.

Anno 1893.

COMUNI CAPOLUOGHI DI PROVINCIA, DI CIRCONDARIO O DISTRETTO	MATRIMONI	NATI						NATI-MORTI						MORTI												
		Totale del nati	MASCHI			FEMMINE			Totale del nati-morti	MASCHI			FEMMINE			Totale dei morti	MASCHI					FEMMINE				
			Totale	Legittimi	Illegittimi ed esposti	Totale	Legittime	Illegittime ed esposte		Totale	Legittimi	Illegittimi ed esposti	Totale	Legittime	Illegittime ed esposte		Totale	Celli	Coniugati	Vedovi	Stato civile ignoto	Totale	Nabili	Coniugato	Vedove	Stato civile ignoto
Trapani	320	1804	900	860	40	904	875	29	67	33	32	1	34	34	..	937	516	287	178	44	7	421	230	93	96	2
Alcamo	229	1345	729	709	20	616	597	19	59	34	32	2	25	24	1	868	452	341	87	28	1	416	309	37	70	..
Mazzara del Vallo	141	667	358	341	17	309	302	7	46	30	29	1	16	16	..	412	218	127	80	10	1	194	129	25	40	..
Treviso	214	986	508	468	40	478	437	41	28	12	11	1	16	12	4	704	371	219	111	41	..	333	187	63	32	1
Asolo	46	190	95	93	2	95	85	10	8	2	2	..	6	6	..	147	70	37	20	19	..	77	39	17	21	..
Castelfranco Veneto	109	482	239	230	9	243	238	5	18	10	9	1	8	8	..	285	122	67	51	22	2	163	101	29	33	..
Conegliano	56	276	130	126	4	146	140	6	14	5	5	..	9	9	..	154	88	49	28	11	..	66	28	22	16	..
Montebelluna	74	363	167	152	15	196	180	16	10	7	7	..	3	3	..	173	94	62	20	11	1	79	50	11	17	1
Oderzo	40	229	110	108	2	119	119	..	10	2	2	..	8	7	1	104	66	35	19	11	1	38	22	7	9	..
Valdobbiadene	43	175	95	92	3	80	79	1	6	2	2	..	4	4	..	142	52	31	14	7	..	90	44	23	23	..
Vittorio	126	631	315	306	9	316	308	8	42	24	22	2	18	18	..	377	196	121	53	22	..	181	96	44	41	..
Udine	199	1060	559	465	94	501	424	77	35	22	21	1	13	10	3	1001	517	304	155	58	..	484	266	94	124	..
Ampezzo	19	85	39	39	..	46	39	7	7	3	3	..	4	2	2	34	19	10	6	8	..	15	11	2	2	..
Cividale del Friuli	52	282	145	133	12	137	127	10	10	5	4	1	5	4	1	209	110	54	36	18	2	99	55	23	21	..
Codroipo	46	194	104	104	..	90	90	..	1	1	1	135	61	40	14	7	..	74	46	12	16	..
Gemona	62	284	135	125	9	149	136	13	4	1	1	..	3	3	..	168	89	49	25	15	..	79	44	19	16	..
Latisana	38	176	80	74	6	96	89	7	5	5	5	118	56	27	18	11	..	62	36	14	12	..
Maniago	20	180	88	86	2	92	89	3	112	52	33	9	10	..	60	34	12	14	..
Moggio Udinese	29	116	57	55	2	59	56	3	8	3	3	..	5	5	..	65	28	14	9	5	..	37	20	6	11	..
Palmanova	25	108	57	49	8	51	44	7	5	2	2	..	3	3	..	108	44	25	9	7	..	64	29	17	18	..
Pordenone	89	409	221	210	11	188	183	5	9	6	5	1	3	3	..	239	124	64	47	13	..	115	50	30	35	..
Sacile	35	195	86	86	..	109	106	3	9	4	4	..	5	5	..	115	63	41	16	6	..	52	30	9	13	..
San Daniele del Friuli	41	216	127	120	7	89	87	2	15	10	8	2	5	5	..	151	92	43	31	18	..	59	23	14	22	..
San Pietro al Natissone	92	98	61	57	4	37	36	1	4	3	3	..	1	1	..	76	40	24	12	4	..	36	20	12	4	..
San Vito al Tagliamento	77	287	143	142	1	144	139	5	12	7	6	1	5	5	..	176	87	43	27	17	..	89	49	22	18	..
Spilimbergo	50	217	114	113	1	103	99	4	7	4	4	..	3	3	..	124	67	38	12	17	..	57	38	8	11	..
Tarcento	33	132	69	63	6	63	55	8	7	5	4	1	2	1	1	85	41	24	10	7	..	44	28	6	10	..
Tolmezzo	20	144	78	72	6	66	63	3	6	6	5	1	103	54	38	14	2	..	49	29	14	6	..
Venezia	874	4293	2200	1908	292	2093	1795	298	230	115	95	20	115	91	24	4007	2046	1208	574	258	6	1961	1188	368	405	..
Chioggia	240	1157	619	570	49	538	506	32	37	17	16	1	20	19	1	738	371	219	103	49	..	367	226	70	71	..
Dolo	49	211	116	110	6	95	87	8	3	3	3	..	169	92	39	27	17	9	77	32	17	26	2
Mestre	65	424	202	189	13	222	216	6	21	12	12	..	9	7	2	194	103	59	31	13	..	91	63	15	13	..
Mirano	62	374	191	187	4	183	178	5	11	5	5	..	6	5	1	141	77	47	18	12	..	64	34	14	16	..
Portogruaro	84	358	180	165	15	178	165	13	8	3	3	..	5	5	..	250	119	82	22	15	..	131	61	28	42	..
S. Donà di Piave	45	404	203	174	29	201	169	32	13	8	8	..	5	5	..	161	82	57	13	12	..	79	50	14	15	..

Segue TAVOLA II — MOVIMENTO PER COMUNI CAPOLUOGHI DI PROVINCIA, DI CIRCONDARIO O DISTRETTO.

Anno 1893.

Anno 1893.

COMUNI CAPOLUOGHI DI PROVINCIA, DI CIRCONDARIO O DISTRETTO	MATRIMONI	NATI						NATI-MORTI						MORTI												
		MASCHE			FEMMINE			Totale dei nati-morti	MASCHE			FEMMINE			Totale dei morti	MASCHE					FEMMINE					
		Totale	Legittimi	Illegittimi ed esposti	Totale	Legittime	Illegittime ed esposte		Totale	Legittimi	Illegittimi ed esposti	Totale	Legittime	Illegittime ed esposte		Totale	Celibi	Coniugati	Vedovi	Stato civile ignoto	Totale	Nabili	Coniugate	Vedove	Stato civile ignoto	
Verona	407	2028	1115	936	179	913	786	127	225	128	98	30	97	80	17	1798	997	576	265	156	..	801	413	168	220	..
Bardolino	24	81	43	42	1	38	38	..	4	3	3	..	1	1	..	43	23	12	6	5	..	20	12	4	4	..
Caprino Veronese	34	207	109	109	..	98	95	3	8	2	2	..	6	5	1	123	63	30	24	9	..	60	27	20	13	..
Cologna Veneta	58	299	160	150	10	139	133	6	10	8	7	1	2	2	..	176	97	64	24	9	..	79	39	12	28	..
Isola della Scala	46	231	109	108	1	122	122	..	4	1	1	..	3	3	..	126	61	34	18	9	..	65	36	13	16	..
Legnago	82	439	225	217	8	214	201	13	14	7	7	..	7	7	..	251	130	64	47	19	..	121	64	22	35	..
S. Bonifacio	52	211	110	110	..	101	99	2	15	12	12	..	3	3	..	147	78	47	23	2	..	69	38	14	17	..
Sanguinetto	17	77	41	41	..	36	35	1	1	1	1	47	23	15	7	1	..	24	9	7	8	..
S. Pietro in Cariano	11	90	50	50	..	40	40	52	24	15	7	2	..	28	10	11	7	..
Tregnago	20	149	81	81	..	68	68	..	2	2	2	78	38	21	10	7	..	40	19	12	9	..
Villafranca di Verona	68	278	152	152	..	126	123	3	6	2	2	..	4	4	..	151	86	51	22	18	..	65	37	14	14	..
Vicenza	281	1228	644	589	55	584	515	69	53	29	27	2	24	21	3	1096	561	329	155	76	1	535	284	120	131	..
Arzignano	67	345	174	171	3	171	169	2	15	10	10	..	5	5	..	184	101	60	26	15	..	83	45	23	15	..
Asiago	48	217	120	118	2	97	91	6	4	2	2	..	2	2	..	115	56	46	9	7	..	59	33	19	7	..
Barbarano	18	85	88	87	1	47	44	3	3	2	2	..	1	1	..	89	20	9	7	4	..	19	10	5	4	..
Bassano	89	447	216	209	7	231	219	12	21	15	15	..	6	6	..	372	192	118	49	25	..	180	89	34	47	..
Lonigo	85	382	193	186	7	189	185	4	5	5	5	..	226	108	66	27	15	..	118	75	22	21	..
Marostica	20	168	96	94	2	72	68	4	4	3	3	..	1	1	..	107	53	27	12	12	2	54	24	16	14	..
Schio	69	435	210	199	11	225	213	12	16	9	8	1	7	7	..	279	126	83	28	15	..	153	79	39	35	..
Thiene	40	268	142	138	4	126	125	1	13	10	10	..	3	3	..	229	120	71	25	23	1	109	58	26	25	..
Valdagno	68	331	172	157	15	159	153	6	6	3	3	..	3	2	1	160	84	60	18	5	1	76	36	25	16	..

RIASSUNTO GENERALE.

Comuni Capoluoghi di Provincia	33791	160816	82399	72006	10393	78417	68299	10118	8647	4898	4115	783	3749	3134	615	136759	70586	42501	19259	8174	652	66173	38093	13957	13844	279
Comuni Capoluoghi di Circondario o Distretto	19590	99032	50910	46950	3960	48122	44218	3904	4412	2482	2252	230	1930	1737	193	70517	36315	22833	9344	4045	93	34202	20518	6894	6772	18
COMPLESSO	53381	259848	133309	118956	14353	126539	112517	14022	13059	7380	6367	1013	5679	4871	808	207276	106901	65334	28608	12219	745	100875	58611	20851	20616	297

TAVOLA III. — MOVIMENTO DELLO STATO CIVILE

Anno 1893.

PROVINCIE E COMPARTIMENTI	GENNAIO					FEBBRAIO					MARZO							
	MATRIMONI	NATI		NATI-MORTI		MORTI	MATRIMONI	NATI		NATI-MORTI		MORTI	MATRIMONI	NATI		NATI-MORTI		MORTI
		Legittimi	Illegittimi ed esposti	Legittimi	Illegittimi ed esposti			Legittimi	Illegittimi ed esposti	Legittimi	Illegittimi ed esposti			Legittimi	Illegittimi ed esposti			
Alessandria	970	1855	35	91	4	1811	974	1984	37	89	1	1541	174	2819	36	109	3	1798
Cuneo	563	1653	52	96	..	1602	604	1627	48	83	2	1414	290	1940	56	97	2	1475
Novara	1014	1921	50	77	8	1866	1091	1653	37	55	6	1636	163	1754	59	56	1	1608
Torino	740	2593	166	159	14	2505	877	2455	147	110	15	2240	324	2536	190	113	21	2447
Piemonte	3287	8002	303	423	26	7784	3546	7719	269	337	24	6831	951	9049	341	375	27	7328
Genova	414	2177	150	120	12	2262	700	2164	125	101	9	1695	238	2310	129	102	13	1661
Porto Maurizio	77	305	18	13	3	296	86	323	23	14	2	248	47	337	22	8	3	285
Liguria	491	2482	168	133	15	2558	786	2487	148	115	11	1943	285	2647	151	110	16	1896
Bergamo	564	1224	23	76	1	1134	536	1151	19	49	..	1045	172	1374	15	59	2	979
Brescia	463	1256	50	81	8	1325	493	1214	61	81	8	1110	238	1514	58	70	8	1201
Como	1179	1409	31	61	2	1810	598	1275	12	47	..	1297	146	1448	27	63	4	1105
Cremona	469	743	17	39	2	782	430	745	18	29	..	784	99	864	21	38	..	705
Mantova	248	564	64	41	4	674	301	688	66	41	11	602	128	898	85	52	5	542
Milano	2122	3940	121	147	4	3875	1211	3655	116	127	7	3334	293	3832	150	129	7	3154
Pavia	794	1342	29	36	2	1387	705	1230	24	39	1	1112	86	1451	30	51	3	1019
Sondrio	72	293	8	14	2	300	108	277	6	8	1	266	49	258	21	15	..	250
Lombardia	5911	10771	343	495	25	10787	4377	10235	322	421	28	9550	1211	11639	407	477	29	8955
Belluno	183	516	20	14	..	465	328	448	18	15	2	437	222	416	26	13	1	388
Padova	255	910	94	50	4	896	425	1046	88	40	4	755	288	1333	109	58	12	757
Rovigo	158	483	76	15	4	532	198	652	87	28	4	428	150	816	104	19	2	468
Treviso	248	1112	28	39	3	802	624	1068	38	49	2	737	251	1387	32	52	2	710
Udine	439	1387	88	42	2	1234	882	1112	68	40	3	1088	547	1252	89	42	4	1099
Venezia	206	972	83	42	8	926	272	1027	108	50	5	797	181	1197	106	48	2	844
Verona	273	1002	43	64	7	787	404	966	30	55	4	695	239	1147	39	48	5	633
Vicenza	285	1101	46	52	3	995	668	1027	58	39	4	805	266	1177	38	58	4	810
Veneto	2047	7483	478	318	31	6637	3801	7346	495	316	28	5692	2144	8725	543	338	32	5709
Bologna	223	1332	172	67	12	1307	362	1329	189	51	12	1076	325	1531	240	62	10	1035
Ferrara	121	631	293	28	10	726	122	540	345	21	18	675	145	764	332	36	11	550
Forlì	119	689	366	30	21	903	168	727	410	25	12	719	164	817	477	19	20	691
Modena	146	834	80	38	3	971	237	951	75	35	4	751	211	1281	104	49	3	694
Parma	128	638	64	36	1	697	210	686	51	41	3	603	157	1002	59	37	5	677
Piacenza	176	478	10	42	2	540	198	564	16	43	..	520	124	955	20	38	1	542
Ravenna	90	509	128	16	10	627	161	565	114	30	9	491	127	572	145	13	5	417
Reggio Emilia	148	688	38	40	4	744	227	743	42	50	2	606	170	1098	54	45	5	685
Emilia	1151	5799	1151	297	65	6515	1685	6105	1242	296	60	5441	1423	8020	1431	301	60	5291
Arezzo	161	741	56	36	6	637	252	843	82	32	5	564	153	920	84	34	2	633
Firenze	459	2302	178	111	15	2129	734	2386	203	108	13	1716	380	2706	208	103	14	1695
Grosseto	87	398	67	16	4	334	136	433	66	15	3	292	87	403	72	19	1	302
Livorno	59	250	29	16	1	332	111	258	17	11	1	271	55	245	24	7	..	220
Lucca	151	805	56	36	7	727	317	695	63	30	3	509	146	815	41	34	4	461
Massa e Carrara	131	514	96	17	12	505	138	457	78	24	4	406	120	562	119	21	6	340
Pisa	153	801	71	39	3	753	330	840	81	44	1	521	151	873	70	43	8	549
Siena	134	625	32	42	..	503	242	716	41	39	1	538	117	803	52	33	2	537
Toscana	1335	6436	585	313	48	5920	2260	6628	631	303	31	4817	1209	7327	670	294	37	4737

PER MESI, PER PROVINCE E PER COMPARTIMENTI.

Anno 1893.

MATRIMONI	APRILE					MAGGIO					GIUGNO					PROVINCE E COMPARTIMENTI		
	NATI		NATI-MORTI		MORTI	NATI		NATI-MORTI		MORTI	NATI		NATI-MORTI		MORTI			
	Legittimi	Illegittimi ed esposti	Legittimi	Illegittimi ed esposti		Legittimi	Illegittimi ed esposti	Legittimi	Illegittimi ed esposti		Legittimi	Illegittimi ed esposti	Legittimi	Illegittimi ed esposti			Legittimi	Illegittimi ed esposti
867	2638	41	83	2	1558	308	2400	36	87	2	1439	199	2022	35	63	1	1393	Alessandria.
741	1923	53	84	4	1441	384	1959	47	80	5	1400	236	1765	56	72	3	1080	Cuneo.
588	1662	49	60	3	1376	377	1770	54	73	3	1310	202	1619	51	52	1	1223	Novara.
1113	2440	145	115	13	2367	645	2475	164	116	14	2075	471	2390	144	98	11	1910	Torino.
3259	8658	288	342	22	6742	1714	8604	301	356	24	6224	1108	7796	286	285	16	5606	Piemonte.
750	2115	148	110	13	1591	279	2120	135	112	6	1595	475	2109	148	87	14	1541	Genova.
114	270	22	15	..	279	89	284	22	20	4	201	90	341	13	12	2	267	Porto Maurizio.
864	2385	170	125	13	1870	368	2404	157	132	10	1796	565	2450	161	99	16	1808	Liguria.
293	1384	13	55	..	850	149	1523	21	55	1	956	77	1390	15	52	3	953	Bergamo.
314	1416	52	77	10	1132	214	1624	46	59	7	1120	136	1504	49	58	6	1119	Brescia.
370	1425	14	49	3	1075	201	1498	30	64	2	1061	88	1468	22	59	..	1124	Como.
179	895	17	28	..	649	102	879	15	39	1	679	44	909	20	36	1	611	Cremona.
245	976	85	51	8	538	138	949	78	45	3	530	87	819	62	47	6	435	Mantova.
869	3663	125	102	7	3015	561	3936	124	140	6	2882	320	3677	117	145	5	2856	Milano.
364	1427	22	44	1	861	181	1369	31	64	1	818	101	1279	29	31	3	858	Pavia.
96	228	9	17	2	259	80	273	7	13	1	246	51	308	13	7	1	232	Sondrio.
2730	11354	337	423	31	8379	1626	12051	352	479	22	8292	904	11354	327	435	25	8188	Lombardia.
177	428	24	17	..	404	88	501	17	18	2	357	77	486	22	13	1	328	Belluno.
315	1311	111	41	6	764	233	1441	126	49	10	702	128	1273	101	41	6	628	Padova.
172	784	90	28	9	507	145	746	93	24	4	456	116	651	93	24	1	428	Rovigo.
292	1256	32	37	1	620	179	1404	40	42	2	573	113	1160	32	34	1	501	Treviso.
474	1133	73	48	..	1057	189	1357	81	45	6	961	136	1400	70	36	5	847	Udine.
210	1138	115	44	4	990	202	1139	121	47	8	763	145	1064	95	40	11	667	Venezia.
275	1064	45	54	4	654	174	1166	49	52	6	626	99	1031	34	46	4	606	Verona.
319	1247	49	44	3	771	192	1276	46	58	3	669	141	1248	49	48	1	642	Vicenza.
2234	8411	539	313	27	5767	1402	9030	573	335	41	5107	955	8313	496	282	30	4647	Veneto.
414	1551	213	59	12	1177	384	1424	216	50	6	1048	349	1230	184	41	12	952	Bologna.
240	850	294	26	5	608	188	642	232	19	10	603	213	499	203	25	9	454	Ferrara.
205	761	440	20	13	636	147	657	326	22	7	567	130	532	250	8	7	465	Forli.
235	1154	86	41	5	711	235	1099	87	32	4	624	197	878	73	28	5	524	Modena.
207	1018	62	37	5	660	183	928	65	43	1	527	129	764	55	23	5	470	Parma.
156	865	27	44	..	473	137	754	18	36	3	464	71	631	18	30	4	389	Piacenza.
232	601	134	22	7	431	107	522	109	16	2	360	120	410	74	12	5	372	Ravenna.
205	1019	59	60	3	663	178	1008	66	33	3	527	113	697	47	39	6	479	Reggio Emilia.
1894	7819	1315	309	50	5359	1559	7034	1119	257	36	4720	1322	5641	904	206	53	4105	Emilia.
245	899	73	27	2	659	164	763	71	34	5	510	195	583	47	23	4	477	Arezzo.
761	2302	132	91	6	1703	435	2228	162	107	12	1553	518	2155	144	79	6	1379	Firenze.
105	369	62	9	5	349	104	313	43	19	2	247	92	270	41	15	1	219	Grosseto.
110	223	25	10	3	229	44	252	23	7	3	200	59	229	15	8	..	174	Livorno.
242	743	55	33	1	503	206	769	45	45	6	455	178	765	59	36	2	394	Lucca.
135	499	83	18	5	372	112	505	110	19	6	340	124	463	116	14	5	329	Massa e Carrara.
301	739	78	34	7	559	130	696	64	40	7	501	152	704	66	24	3	405	Pisa.
241	722	52	33	1	558	122	540	53	32	3	402	152	490	31	22	1	351	Siena.
2140	6496	610	255	30	4932	1317	6066	571	303	44	4208	1470	5659	519	221	22	3728	Toscana.

Segue TAVOLA III. — MOVIMENTO DELLO STATO CIVILE

Anno 1893.

PROVINCIE E COMPARTIMENTI	LUGLIO					AGOSTO					SETTEMBRE					OTTOBRE						
	MATRIMONI	NATI		MORTI		MATRIMONI	NATI		MORTI		MATRIMONI	NATI		MORTI		MATRIMONI	NATI		MORTI			
		Legittimi	Illegittimi ed esposti	Legittimi	Illeg. ed esp.		MORTI	Legittimi	Illegittimi ed esposti	Legittimi		Illeg. ed esp.	MORTI	Legittimi	Illegittimi ed esposti		Legittimi	Illeg. ed esp.	MORTI	Legittimi	Illegittimi ed esposti	Legittimi
Alessandria	195	2349	31	76	2	1494	256	2214	24	76	1	1591	218	2033	33	54	2	1204	278	1983	34	88
Cuneo	228	1847	56	65	2	1275	262	1697	45	71	1	1206	375	1539	41	66	3	946	343	1633	39	82
Novara	159	1962	58	55	4	1404	232	1996	53	68	7	1232	192	2007	52	66	3	1020	288	2484	44	73
Torino	378	2528	158	101	12	2095	387	2442	149	113	6	1705	550	2506	121	107	20	1417	555	2621	131	97
Piemonte	960	8686	303	297	20	6268	1137	8349	271	328	15	5734	1335	8085	247	293	28	4587	1464	8721	248	335
Genova	467	2338	129	97	11	1613	405	2227	119	94	11	1505	431	2103	130	89	13	1238	465	2132	120	91
Porto Maurizio	55	355	19	13	..	300	80	278	22	12	..	272	57	325	13	16	1	222	76	302	19	13
Liguria	522	2693	148	110	11	1913	485	2505	141	106	11	1777	488	2428	143	105	14	1460	541	2434	139	104
Bergamo	115	1494	21	54	2	1152	130	1557	13	55	1	1016	159	1520	11	53	..	732	198	1564	24	53
Brescia	168	1598	52	63	9	1242	176	1710	48	66	8	1157	176	1566	52	73	2	794	304	1420	36	68
Como	95	1672	18	51	2	1291	104	1796	13	38	1	1194	163	1996	20	53	1	934	211	1906	22	55
Cremona	55	936	25	39	..	661	49	1016	19	31	2	699	64	1038	19	37	3	502	177	1016	14	36
Mantova	113	863	63	30	5	533	90	824	65	60	3	526	123	850	53	32	5	422	187	732	55	39
Milano	304	4147	119	114	5	3006	308	4229	130	112	9	2724	469	4362	121	118	3	2207	815	4302	116	128
Pavia	94	1471	28	55	1	1040	116	1444	25	42	..	904	126	1294	17	40	2	718	189	1242	23	42
Sondrio	54	304	12	13	1	314	31	322	16	9	2	232	40	309	13	16	..	168	40	331	14	20
Lombardia	998	12485	338	417	25	9239	1004	12898	329	413	26	8362	1320	12935	306	422	16	6477	2121	12513	304	441
Belluno	78	584	25	11	..	330	63	696	21	15	..	352	59	695	31	15	1	260	65	706	28	17
Padova	165	1340	111	38	6	703	136	1396	115	37	3	791	112	1314	105	39	5	673	175	1102	101	32
Rovigo	69	705	105	16	4	467	87	714	99	23	5	451	94	667	87	18	5	360	111	527	108	17
Treviso	125	1160	86	45	1	578	88	1187	87	39	1	471	92	1180	35	32	..	418	105	1163	44	32
Udine	139	1726	84	48	5	928	133	1923	106	50	2	969	132	2007	101	37	4	812	155	1924	124	54
Venezia	151	1150	117	36	8	723	139	1090	118	40	5	680	180	1065	99	38	5	599	230	1041	110	46
Verona	120	1133	39	59	3	714	121	1218	40	45	3	669	119	1206	38	35	3	523	175	1143	40	50
Vicenza	132	1380	47	48	4	718	92	1429	53	45	4	708	132	1380	55	44	2	547	143	1383	55	45
Veneto	979	9228	564	301	31	5161	859	9653	589	294	23	5091	920	9514	551	258	25	4192	1159	8989	610	295
Bologna	287	1222	188	39	11	1036	237	1232	175	45	8	1053	272	1292	203	47	12	830	329	1207	194	36
Ferrara	139	608	235	15	8	507	109	670	294	18	11	532	101	623	318	15	12	482	127	549	245	24
Forlì	99	522	228	14	7	586	134	481	226	17	9	603	122	447	255	14	10	531	155	449	218	20
Modena	146	789	81	24	7	500	166	863	72	32	1	479	167	843	74	32	4	494	217	822	65	35
Parma	118	764	56	35	3	516	121	848	64	34	2	522	137	798	64	28	3	525	194	675	64	21
Piacenza	72	695	24	23	2	400	62	671	16	20	1	392	86	626	13	21	1	401	117	533	14	19
Ravenna	100	414	85	13	3	382	100	419	102	13	2	365	105	433	112	12	3	305	123	432	104	18
Reggio nell'Emilia	157	814	41	41	1	464	121	807	52	34	1	497	129	906	54	42	2	435	167	799	52	27
Emilia	1118	5828	933	204	42	4391	1050	5991	1001	213	35	4443	1119	5968	1093	211	47	4003	1429	5466	956	200
Arezzo	136	586	57	37	2	482	138	718	57	30	2	659	163	604	43	21	5	551	189	624	63	34
Firenze	513	2259	171	74	11	1542	422	2070	163	87	10	1588	459	2009	163	79	9	1464	567	1996	140	101
Grosseto	50	307	41	11	2	223	52	308	42	18	1	269	56	379	49	16	3	233	121	369	51	20
Livorno	52	261	26	11	..	186	55	232	19	7	..	210	78	232	24	8	..	257	101	232	17	4
Lucca	151	837	58	33	2	487	147	822	39	40	3	490	201	766	55	41	2	448	244	802	46	30
Massa e Carrara	123	548	97	23	5	358	117	526	116	17	3	370	180	458	87	15	7	318	149	479	91	14
Pisa	141	810	73	26	4	473	106	698	59	37	1	458	187	696	55	29	..	420	230	686	58	33
Siena	117	484	33	25	1	403	94	548	24	22	..	425	101	480	39	27	..	372	129	485	38	22
Toscana	1233	6092	556	240	27	4154	1131	5922	519	258	20	4469	1375	5624	515	236	26	4063	1730	5673	504	258

PER MESI, PER PROVINCE E PER COMPARTIMENTI.

Anno 1893.

Illeg. ed esp.	NOVEMBRE										DICEMBRE										ANNO										PROVINCE E COMPARTIMENTI
	MORTI	MATRIMONI				MORTI	MATRIMONI				MORTI	MATRIMONI				MORTI	MATRIMONI				MORTI										
		NATI		NATI-MORTI			NATI		NATI-MORTI			NATI		NATI-MORTI			NATI		NATI-MORTI												
		Legittimi	Illegittimi ed esposti	Legittimi	Illeg. ed esp.		Legittimi	Illegittimi ed esposti	Legittimi	Illegittimi ed esposti		Legittimi	Illegittimi ed esposti	Legittimi	Illegittimi ed esposti		Legittimi	Illegittimi ed esposti	Legittimi	Illegittimi ed esposti											
2	1145	777	1831	31	83	3	1235	303	1786	27	71	2	1404	5519	25889	400	965	25	17613	Alessandria.											
3	954	329	1615	42	72	3	1101	322	1679	41	89	1	1273	4677	20877	576	957	29	15167	Cuneo.											
1	1043	410	1998	54	74	6	1119	285	1842	34	62	5	1364	4951	22668	595	771	48	16201	Novara.											
8	1482	625	2406	154	127	13	1642	575	2453	141	125	15	2226	7240	29845	1810	1381	162	24111	Torino.											
14	4624	2141	7850	281	356	25	5097	1485	7760	243	347	23	6267	22387	99279	3381	4074	264	73092	Piemonte.											
11	1255	757	2149	131	90	14	1416	380	2066	113	116	10	1753	5761	26010	1577	1209	137	19125	Genova.											
2	207	72	371	17	10	2	230	101	344	21	10	..	299	945	3835	231	156	19	3056	Porto Maurizio											
13	1462	830	2520	148	100	16	1646	481	2410	134	126	10	2052	6706	29845	1808	1365	156	22181	Liguria.											
2	734	371	1505	11	66	3	765	230	1392	23	55	1	974	2994	17078	209	682	16	11290	Bergamo.											
6	733	552	1252	35	70	6	830	496	1294	51	54	10	1217	3730	17368	590	820	88	12980	Brescia.											
2	867	221	1726	25	56	3	1037	400	1639	25	50	2	1346	3771	19258	259	646	22	13641	Como.											
..	497	434	847	14	38	3	555	227	840	19	40	1	697	2329	10668	218	430	13	7731	Cremona.											
4	461	366	627	53	26	12	462	241	650	66	34	4	596	2267	9440	795	498	70	6321	Mantova.											
7	2275	834	4067	122	114	10	2547	695	4209	131	162	5	3208	8801	48019	1492	1538	75	35083	Milano.											
2	694	443	1221	28	50	..	653	242	1233	23	42	1	887	3441	16053	309	534	17	10951	Pavia.											
2	174	46	327	12	11	2	192	65	322	12	15	3	267	732	3552	143	158	17	2900	Sondrio.											
25	6435	3267	11572	300	431	39	7041	2596	11629	350	452	27	9192	28065	141436	4015	5306	318	100897	Lombardia.											
1	256	91	618	32	16	..	358	105	524	26	21	3	441	1536	6618	290	185	11	4376	Belluno.											
7	658	417	908	86	35	3	720	622	965	72	45	3	861	3271	14339	1219	505	69	8908	Padova.											
4	434	136	426	97	16	4	526	169	422	78	17	3	494	1605	7593	1117	245	49	5551	Rovigo.											
4	426	351	1122	50	46	1	530	510	1042	31	52	2	651	2978	14241	435	499	20	7017	Treviso.											
6	813	312	1756	101	47	10	989	420	1529	111	60	4	1276	3958	18556	1096	549	51	12023	Udine.											
5	568	324	850	88	34	4	645	428	959	97	46	4	720	2668	12692	1257	513	69	8922	Venezia.											
3	517	406	976	56	66	11	598	493	986	45	62	5	704	2898	13088	498	636	58	7726	Verona.											
1	542	444	1206	53	42	2	688	383	1211	35	35	3	811	3197	15065	584	558	34	8706	Vicenza.											
31	4214	2481	7862	563	302	35	5054	3130	7638	495	338	27	5958	22111	102192	6496	3690	361	63229	Veneto.											
10	928	373	1049	169	34	12	963	388	1131	150	50	11	992	3943	15530	2293	581	128	12397	Bologna.											
14	625	180	433	215	26	15	685	205	478	222	17	17	638	1840	7287	3228	270	140	7085	Ferrara.											
10	508	154	528	268	16	16	545	231	568	283	30	14	629	1828	7178	3747	235	146	7383	Forli.											
5	566	245	700	66	26	4	607	260	834	67	35	5	758	2462	11048	930	407	50	7679	Modena.											
3	528	296	605	55	30	3	547	246	607	59	24	3	624	2126	9333	718	395	37	6896	Parma.											
1	439	256	435	13	27	..	419	234	443	12	29	1	505	1689	7650	201	372	16	5484	Piacenza.											
1	353	198	443	93	10	5	338	139	435	103	13	5	398	1602	5755	1303	190	57	4839	Ravenna.											
3	540	191	669	41	42	3	562	240	736	48	32	4	603	2046	9984	594	485	37	6805	Reggio nell'Emilia.											
47	4487	1843	4862	920	211	58	4666	1943	5232	944	230	60	5147	17536	73765	13014	2935	611	58563	Emilia.											
6	547	180	671	63	47	6	494	141	717	55	32	3	594	2117	8669	751	387	48	6747	Arezzo.											
7	1517	681	2008	129	85	17	1479	500	2121	159	90	14	1705	6429	26542	2002	1115	134	19470	Firenze.											
4	229	101	355	46	9	4	258	87	396	45	11	4	234	1078	4300	625	178	34	3189	Grosseto.											
1	272	122	241	28	6	2	240	76	293	22	16	1	225	922	2948	269	111	12	2816	Livorno.											
3	458	248	739	50	34	1	484	180	878	57	32	1	544	2411	9430	624	424	35	5960	Lucca.											
3	314	163	460	115	17	5	361	145	526	98	33	3	388	1687	5997	1206	232	64	4401	Massa e Carrara.											
5	536	279	669	67	28	9	555	187	773	71	35	4	572	2347	8985	813	412	52	6302	Pisa.											
1	366	155	428	36	26	4	383	103	517	31	28	..	382	1707	6838	462	351	14	5220	Siena.											
30	4239	1929	5565	534	252	48	4254	1419	6221	538	277	30	4584	18598	73709	6752	3210	393	54105	Toscana.											

Segue TAVOLA III. — MOVIMENTO DELLO STATO CIVILE

Anno 1893.

PROVINCIE E COMPARTIMENTI	GENNAIO					FEBBRAIO					MARZO							
	MATRIMONI	NATI		NATI-MORTI		MORTI	MATRIMONI	NATI		NATI-MORTI		MORTI	MATRIMONI	NATI		NATI-MORTI		MORTI
		Legittimi	Illegittimi ed esposti	Legittimi	Illegittimi ed esposti			Legittimi	Illegittimi ed esposti	Legittimi	Illegittimi ed esposti			Legittimi	Illegittimi ed esposti	Legittimi	Illegittimi ed esposti	
Ancona	158	989	100	52	4	895	233	1090	89	40	5	706	119	1069	118	95	8	782
Ascoli Piceno	122	735	108	33	6	623	197	696	95	28	7	512	121	664	118	38	7	464
Macerata	140	804	75	43	6	672	199	941	69	31	2	559	126	1023	106	84	5	575
Pesaro e Urbino	117	786	142	40	12	792	211	848	169	36	5	681	162	986	166	85	9	680
Marche	537	3314	420	168	28	2982	840	3575	422	135	19	2458	522	3695	508	137	24	2455
Perugia - Umbria	414	1762	368	94	23	1690	583	1737	339	77	19	1363	362	2104	463	82	20	1371
Roma - Lazio	592	2957	865	179	64	2904	882	2665	824	108	52	2388	506	2757	823	131	49	2232
Aquila degli Abruzzi	246	1308	65	41	1	938	257	1221	54	40	2	801	158	1653	78	42	4	798
Campobasso	292	1325	49	53	..	993	469	1340	37	46	4	803	276	1387	45	59	8	772
Chieti	228	1334	56	61	1	912	321	1386	59	65	..	713	227	1330	58	55	..	738
Teramo	164	1002	37	42	..	660	258	1018	44	32	2	564	108	971	57	33	2	618
Abruzzi e Molise	930	4969	207	197	2	3503	1300	4965	194	183	8	2881	769	5341	238	189	9	2921
Avellino	307	1856	39	58	1	1026	406	1276	35	38	1	815	261	1344	46	55	3	914
Benevento	183	911	19	32	2	565	248	828	20	33	..	456	133	851	19	42	3	474
Caserta	461	2761	93	111	6	1889	581	2452	75	105	3	1427	437	2451	86	84	2	1349
Napoli	489	3816	192	233	24	3145	604	3399	188	185	7	2667	528	3324	208	202	16	2511
Salerno	405	1875	108	94	2	1586	471	1726	103	85	3	1231	281	1808	116	75	2	1132
Campania	1845	10719	451	528	35	8161	2310	9681	421	446	14	6596	1640	9778	475	458	26	6380
Bari delle Puglie	629	3583	113	191	4	2002	663	2713	98	133	6	1929	237	2468	78	137	4	1993
Foggia	375	1864	57	57	2	1303	430	1493	48	62	2	1211	180	1253	34	49	..	1395
Lecce	350	2686	78	91	4	1619	374	2300	93	77	4	1481	210	2253	106	62	1	1581
Puglie	1354	8083	246	339	10	4924	1467	6506	239	272	12	4621	627	5974	218	248	5	4919
Potenza - Basilicata	380	1900	75	95	3	1314	499	1838	78	85	3	1112	238	1777	77	92	7	1162
Catanzaro	338	1928	107	50	5	1173	397	1611	119	47	5	982	229	1653	121	33	3	973
Cosenza	311	1741	144	69	5	1175	392	1708	158	62	4	918	277	1586	156	53	15	964
Reggio di Calabria	288	1511	101	62	3	978	357	1553	99	47	1	784	159	1483	92	56	2	786
Calabria	937	5180	352	181	13	3326	1146	4872	376	156	10	2684	665	4722	369	142	20	2728
Caltanissetta	179	1279	76	57	3	762	193	1208	67	36	2	673	113	1071	78	39	5	624
Catania	432	2393	197	98	9	1755	477	2127	145	77	8	1322	236	2033	162	93	8	1327
Girgenti	289	1597	79	51	3	1068	276	1340	81	50	..	995	130	1174	89	37	5	948
Messina	301	1900	150	66	4	1365	384	1684	145	48	3	1073	189	1665	150	53	5	1011
Palermo	472	2878	125	109	3	1932	588	2549	140	94	10	1503	243	2237	126	79	4	1491
Siracusa	172	1711	151	51	7	842	204	1426	109	41	4	710	159	1359	127	44	5	566
Trapani	220	1404	58	57	3	549	310	1180	61	32	1	520	65	980	41	28	..	499
Sicilia	2015	13162	836	489	32	8273	2432	11514	748	378	28	6796	1125	10519	773	373	32	6466
Cagliari	295	1571	192	42	9	1196	351	1454	149	33	4	1057	220	1373	157	35	4	975
Sassari	165	1015	88	32	8	639	189	960	87	20	6	635	112	873	73	17	3	631
Sardegna	460	2586	280	74	17	1835	540	2414	236	53	10	1692	332	2256	230	52	7	1606
REGNO	23886	95605	7128	4323	435	79163	23454	90287	6984	3681	357	66865	14009	96330	7717	3799	400	66152

PER MESI, PER PROVINCE E PER COMPARTIMENTI.

Anno 1893.

MATEMONI	APRILE					MAGGIO					GIUGNO					PROVINCE E COMPARTIMENTI		
	NATI		NATI-MORTI			MATEMONI	NATI		NATI-MORTI			MATEMONI	NATI		NATI-MORTI			
	Legittimi	Illegittimi ed esposti	Legittimi	Illegittimi ed esposti	MORTI		Legittimi	Illegittimi ed esposti	Legittimi	Illegittimi ed esposti	MORTI		Legittimi	Illegittimi ed esposti	Legittimi		Illegittimi ed esposti	MORTI
313	997	110	46	3	678	181	817	89	33	1	611	146	728	86	27	2	484	Ancona.
196	660	146	21	4	520	159	654	114	26	6	528	116	556	86	23	4	410	Ascoli Piceno.
221	905	74	31	3	711	136	806	84	28	3	522	134	584	55	21	6	434	Macerata.
237	852	183	36	10	605	128	694	189	22	6	483	148	525	124	29	4	427	Pesaro e Urbino.
967	3414	513	134	20	2514	554	2971	426	109	16	2144	544	2393	351	100	16	1755	Marche.
649	2035	465	69	13	1388	309	1762	377	69	14	1393	435	1290	260	52	4	1132	Perugia - Umbria.
799	2508	757	115	48	2384	586	2239	623	112	38	2297	544	2072	622	114	39	2124	Roma - Lazio.
221	1557	81	47	2	748	224	1598	79	45	2	755	282	1299	67	40	1	715	Aquila degli Abruzzi.
254	1263	50	51	4	783	248	1215	38	51	..	729	284	1047	29	38	..	675	Campobasso.
239	1366	41	46	2	783	198	1288	56	42	2	743	208	1138	47	58	3	637	Chieti.
217	966	44	30	5	615	164	985	47	35	..	763	148	757	42	32	3	625	Teramo.
931	5152	216	174	13	2929	834	5086	220	173	4	2990	922	4241	185	168	7	2652	Abruzzi e Molise.
274	1257	27	45	3	945	233	1153	32	56	4	776	195	1054	36	44	2	683	Avellino.
184	793	15	30	3	518	150	666	27	18	..	445	106	625	19	23	..	389	Benevento.
395	2209	72	100	1	1578	453	2035	71	101	3	1534	397	1938	71	79	3	1356	Caserta.
533	2945	198	155	6	2763	687	2818	174	176	19	2809	643	2831	142	163	14	2311	Napoli.
348	1586	97	80	6	1347	322	1560	97	60	3	1286	314	1441	91	62	4	1130	Salerno.
1734	8790	409	410	19	7151	1850	8282	401	411	29	6850	1655	7689	359	371	23	6369	Campania.
543	2890	84	117	11	2312	457	2618	89	136	4	2002	282	2319	71	106	1	1570	Bari delle Puglie.
309	1246	88	49	1	1395	236	1192	48	39	2	1222	194	1051	36	43	..	882	Foggia.
317	2367	113	71	5	1880	339	2016	86	59	8	1649	215	1733	86	44	4	1172	Lecce.
1169	6503	235	237	17	5587	1032	5826	223	234	14	4873	691	5103	193	193	5	3624	Puglie.
437	1590	90	66	5	1286	261	1428	77	71	2	1105	350	1331	79	74	..	950	Potenza - Basilicata.
292	1510	119	41	4	967	258	1358	108	31	3	792	237	1214	104	27	5	751	Catanzaro.
444	1459	135	49	4	982	302	1312	115	55	5	846	259	1258	113	42	3	801	Cosenza.
208	1352	93	40	2	803	208	1268	73	53	4	637	168	1104	92	32	2	641	Reggio di Calabria.
944	4321	347	130	10	2752	768	3938	296	139	12	2275	664	3576	309	101	10	2193	Calabria.
166	907	68	30	4	601	128	885	73	27	3	532	118	826	94	33	3	633	Caltanissetta.
395	1875	166	77	9	1267	299	1730	182	81	12	1180	284	1701	129	59	9	1392	Catania.
298	1027	93	51	3	943	101	992	77	47	4	780	172	997	75	46	5	901	Girgenti.
287	1474	136	46	5	1062	272	1364	120	43	2	845	265	1319	126	43	4	830	Messina.
660	2117	110	103	9	1575	223	2079	96	106	6	1581	420	1833	123	109	3	1553	Palermo.
278	1212	103	33	4	578	122	1060	106	41	4	519	143	925	103	28	5	781	Siracusa.
328	918	53	36	1	514	61	881	48	29	2	502	176	844	61	37	1	547	Trapani.
2412	9530	729	376	35	6540	1206	8991	702	374	33	5939	1578	8445	711	355	30	6637	Sicilia.
358	1057	104	32	3	872	274	949	100	23	4	686	270	882	97	25	5	612	Cagliari.
195	743	60	17	..	602	164	709	56	17	5	539	160	663	65	11	..	490	Sassari.
548	1800	164	49	3	1474	438	1658	156	40	9	1225	430	1545	162	36	5	1102	Sardegna.
23711	90766	7184	3527	356	67054	15324	87370	6574	3594	348	61438	14137	78898	5924	3092	301	56620	REGNO.

Segue TAVOLA III. — MOVIMENTO DELLO STATO CIVILE

Anno 1893.

PROVINCIE E COMPARTIMENTI	LUGLIO						AGOSTO						SETTEMBRE						OTTOBRE			
	MATRIMONI	NATI		NATI-MORTI		MORTI	MATRIMONI	NATI		NATI-MORTI		MORTI	MATRIMONI	NATI		NATI-MORTI		MORTI	MATRIMONI	NATI		MORTI
		Legittimi	Illegittimi ed esposti	Legittimi	Illeg. ed esp.			Legittimi	Illegittimi ed esposti	Legittimi	Illeg. ed esp.			Legittimi	Illegittimi ed esposti	Legittimi	Illeg. ed esp.			Legittimi	Illegittimi ed esposti	
Ancona	112	674	69	25	9	526	125	678	84	32	4	609	176	617	54	15	3	575	407	729	69	32
Ascoli Piceno	102	487	78	20	2	469	95	543	91	28	3	600	120	569	97	18	3	503	188	578	83	16
Macerata	102	580	49	21	1	477	128	575	62	26	3	576	169	544	38	24	1	533	247	519	47	29
Pesaro e Urbino	107	534	100	28	8	476	109	487	97	19	4	559	138	466	96	17	3	493	210	473	94	21
Marche	423	2275	296	94	20	1948	457	2278	334	105	14	2344	603	2196	285	74	10	2104	1052	2299	293	98
Perugia - Umbria	294	1215	227	50	11	1239	289	1216	248	46	7	1371	385	1253	264	59	6	1257	465	1354	280	62
Roma - Lazio	421	2129	635	106	37	2241	443	2312	662	99	28	2176	516	2257	651	97	33	1838	785	2268	703	107
Aquila degli Abruzzi	302	1130	65	34	2	883	276	981	72	26	3	1259	319	972	79	24	1	1248	292	942	88	35
Campobasso	167	1019	40	38	..	881	151	1006	34	37	6	1128	248	1106	29	35	1	942	282	1149	27	40
Chieti	153	952	32	40	..	832	166	915	40	36	1	927	237	923	42	40	1	763	262	992	37	50
Teramo	106	670	41	26	1	643	116	686	37	22	2	720	161	643	38	32	..	616	193	713	29	25
Abruzzi e Molise	728	3771	178	138	3	3239	709	3538	183	121	12	4034	965	3644	188	131	3	3569	1029	3796	131	150
Avellino	188	1202	37	38	2	842	177	1303	31	54	1	1145	249	1447	34	52	2	1108	249	1494	44	48
Benevento	86	655	15	23	..	494	84	664	19	29	3	616	113	767	13	21	..	532	179	819	20	25
Caserta	312	1996	69	75	4	1769	425	2145	74	90	2	2074	439	2194	85	87	1	1614	557	2256	77	74
Napoli	683	2918	168	141	9	3005	606	2667	186	163	14	3182	644	2805	156	171	19	2342	687	2880	196	187
Salerno	308	1459	112	80	7	1391	289	1550	75	74	1	1544	327	1659	87	60	5	1273	390	1738	105	75
Campania	1577	8230	401	357	22	7501	1581	8329	385	410	21	8561	1772	8872	375	391	27	6869	2062	9187	442	409
Bari delle Puglie	235	2294	88	105	4	1715	533	2443	77	145	9	1828	632	2511	77	123	7	1725	525	2673	91	139
Foggia	115	1152	35	48	5	1073	186	1172	43	54	2	1435	241	1265	48	38	11	1335	331	1346	45	65
Lecce	237	1653	65	54	3	1423	458	1755	95	56	7	1362	397	1859	85	56	6	1316	376	1986	93	67
Puglie	587	5099	188	207	12	4211	1127	5370	215	255	18	4625	1270	5635	210	217	24	4376	1232	6005	229	271
Potenza - Basilicata	228	1439	77	63	1	1169	189	1611	64	79	2	1625	354	1591	73	63	..	1346	474	1817	92	62
Catanzaro	198	1304	92	43	..	1116	276	1374	90	32	7	1353	360	1368	98	41	4	1351	397	1475	83	56
Cosenza	273	1338	115	48	3	985	323	1324	143	66	..	1196	402	1299	90	52	4	1074	485	1547	132	60
Reggio di Calabria	220	1113	100	45	8	931	243	1157	65	31	2	961	292	1310	71	38	3	882	292	1251	87	48
Calabrie	691	3755	307	136	11	3032	842	3855	298	129	9	3510	1054	3977	259	131	11	3307	1174	4273	302	164
Caltanissetta	131	919	60	27	7	982	158	976	60	34	2	1010	265	1065	68	45	3	892	241	1010	83	43
Catania	316	1829	139	70	8	1907	289	1861	137	91	13	1702	453	1873	139	81	5	1520	427	1948	159	93
Girgenti	171	1009	75	36	1	1101	144	1054	74	39	3	993	246	1172	85	36	8	936	252	1182	101	65
Messina	374	1320	132	45	2	1068	263	1440	127	35	1	1104	379	1428	127	37	1	953	357	1489	123	48
Palermo	429	1965	117	92	3	1812	198	2096	95	91	9	1694	540	2169	122	86	7	1584	469	2335	137	89
Siracusa	131	910	103	40	5	1258	224	1050	97	37	4	1087	189	1159	112	42	5	1001	234	1138	109	49
Trapani	176	931	43	46	..	691	41	856	53	34	3	656	225	931	53	38	4	528	274	1102	44	29
Sicilia	1728	8883	669	356	26	8319	1317	9333	643	361	35	8246	2297	9797	706	365	33	7414	2254	10204	756	416
Cagliari	227	910	126	22	4	837	309	1046	115	24	2	812	373	1216	125	29	2	819	417	1167	136	32
Sassari	96	672	54	20	3	654	136	697	72	25	2	644	239	772	83	19	2	716	265	834	78	19
Sardegna	323	1582	130	42	7	1491	445	1743	187	49	4	1456	612	1988	208	48	4	1535	682	2001	214	51
REGNO	12860	83390	6005	3118	306	66016	13065	84903	8069	3266	280	67824	16385	85764	6074	3101	307	58397	19653	87000	6203	3423

PER MESI, PER PROVINCE E PER COMPARTIMENTI.

Anno 1893.

Illeg. ed esp.	NOVEMBRE								DICEMBRE				ANNO					PROVINCE E COMPARTIMENTI		
	MORTI	MATRIMONI	NATI		NATI-MORTI		MORTI	MATRIMONI	NATI	NATI-MORTI	MORTI	MATRIMONI	NATI		NATI-MORTI		MORTI			
			Legittimi	Illegittimi ed esposti	Legittimi	Illeg. ed esp.							Legittimi	Illegittimi ed esposti	Legittimi	Illegittimi ed esposti				
2	552	281	731	87	23	3	540	182	916	89	32	3	611	2377	10030	1044	392	42	7519	Ancona.
5	523	259	617	80	21	2	508	218	674	91	33	4	527	1893	7433	1182	300	53	6187	Ascoli Piceno.
4	517	229	529	53	25	1	520	190	624	64	34	5	481	2021	8437	776	347	40	6577	Macerata.
4	554	245	518	96	25	6	553	152	604	104	34	4	661	1964	7723	1510	342	75	6964	Pesaro e Urbino.
15	2146	1014	2395	316	94	12	2121	742	2818	348	133	16	2280	8255	33623	4512	1381	210	27247	Marche.
17	1260	498	1343	211	62	10	1214	375	1496	287	97	10	1215	5058	18567	3789	819	154	15893	Perugia - Umbria.
46	2077	614	2298	689	129	42	2315	565	2469	719	125	45	2321	7253	28931	8573	1422	521	27297	Roma - Lazio.
2	1094	304	976	49	37	1	815	334	1034	51	22	..	849	3215	14671	778	433	21	10903	Aquila degli Abruzzi.
..	932	361	1074	35	30	11	882	452	1114	39	54	1	937	3484	14045	452	332	30	10457	Campobasso.
3	732	308	1055	39	53	1	702	375	1210	49	49	4	841	2922	13889	556	595	18	9318	Chieti.
1	576	355	724	36	27	3	586	190	860	37	33	3	618	2175	9945	489	369	22	7604	Teramo.
6	3334	1328	3829	159	147	16	2985	1351	4218	176	158	8	3245	11796	52550	2275	1929	91	38282	Abruzzi e Molise.
2	1062	340	1323	31	58	..	978	494	1288	33	53	..	952	3373	15477	425	599	21	11246	Avellino.
..	480	209	756	10	24	..	467	250	768	18	26	..	515	1925	9103	214	326	11	5951	Benevento.
7	1589	753	2484	80	104	3	1653	639	2478	82	112	4	1711	5854	27449	935	1122	39	19543	Caserta.
14	2074	754	3090	181	194	14	1976	760	2997	178	281	19	2350	7618	36290	2167	2201	175	31635	Napoli.
10	1177	509	1857	110	73	2	1105	422	1719	134	91	2	1276	4386	19978	1235	909	47	15428	Salerno.
33	6382	2565	9510	412	453	19	6179	2565	9230	445	513	25	6804	23156	108297	4976	5157	293	83303	Campania.
6	1925	587	2575	81	105	5	1598	439	2112	74	152	7	1734	5762	31199	1021	1589	68	22333	Bari delle Puglie.
5	1187	343	1273	27	32	1	1037	334	1425	43	65	1	1132	3224	15732	502	601	32	14607	Foggia.
8	1293	529	2071	95	74	3	1342	377	1927	102	66	7	1386	4179	24556	1095	777	60	17454	Lecce.
19	4405	1459	5919	203	211	9	3977	1150	5464	219	283	15	4252	13165	71487	2618	2967	160	54394	Puglie.
2	1362	495	1689	62	65	3	1166	383	1630	89	34	6	1202	4288	19641	933	899	34	14799	Potenza - Basilicata.
4	1307	461	1509	102	44	1	1274	433	1367	89	45	9	1224	3876	17671	1232	490	50	13268	Catanzaro.
3	1052	392	1444	130	65	5	1008	451	1367	129	55	10	979	4311	17333	1560	676	61	11980	Cosenza.
6	881	341	1333	75	61	2	935	233	1128	83	45	7	930	3009	15563	1031	558	42	10149	Reggio di Calabria.
13	3240	1194	4286	307	170	8	3217	1117	3862	301	145	26	3133	11196	50617	3823	1724	153	35397	Calabria.
1	1144	227	958	59	46	3	1091	131	908	54	29	1	809	2050	12012	840	446	37	9753	Caltanissetta
13	1684	452	1938	155	82	11	1611	297	1799	130	92	4	1770	4347	23107	1840	994	109	18437	Catania.
5	927	331	1264	90	50	2	963	191	1205	83	45	..	1076	2551	14013	1002	553	39	11631	Girgenti.
4	986	413	1420	114	41	2	916	291	1356	154	34	6	1181	3775	17850	1604	539	39	12994	Messina.
4	1688	537	2285	108	33	5	1523	368	2196	120	90	11	1765	5147	26739	1419	1131	74	19701	Palermo.
1	969	199	1327	127	38	4	956	225	1190	111	39	5	1039	2280	14467	1358	483	53	10306	Siracusa.
2	578	334	1161	45	31	3	578	89	1022	47	42	2	618	2299	12210	607	439	22	6780	Trapani.
30	7976	2493	10353	698	371	30	7638	1592	9676	699	371	29	8258	22449	120407	8670	4585	373	89002	Sicilia.
5	853	495	1276	141	35	4	974	329	1344	142	39	7	1065	3913	14250	1584	371	53	10763	Cagliari.
6	768	265	767	81	19	3	688	185	884	90	17	4	708	2171	9594	887	233	42	7764	Sassari.
11	1626	760	2043	222	54	7	1662	514	2228	232	56	11	1773	6084	23844	2471	604	95	18527	Sardegna.
352	59269	24911	83896	6025	3408	377	60232	21408	83981	6219	3735	368	67683	228103	1048190	78106	4.067	4187	176713	REGNO.

TAVOLA IV. — NASCITE MULTIPLE.

Anno 1893.

Province.

PROVINCIE	COMPLESSO del PARTI MULTIPLI	PARTI DOPPI						PARTI TRIPLI						COMPLESSO del nati DA PARTI MULTIPLI	
		NUMERO DEI PARTI				NUMERO DEI NATI da parti doppi		NUMERO DEI PARTI			NUMERO DEI NATI da parti tripli				
		1 maschio e 1 femmina	2 maschi	2 femmine	TOTALE	Maschi	Femmine	2 maschi e 1 femmina	2 femmine e 1 maschio	3 maschi	3 femmine	Maschi	Femmine		TOTALE
Alessandria	523	125	104	92	383	309	642	2	4	2	6	648
Cuneo	235	85	69	74	223	233	456	..	2	1	4	5	16	21	477
Novara	298	126	96	75	318	276	594	1	..	3	..	3	597
Torino	339	127	105	101	337	329	666	2	3	..	1	7	11	18	684
Genova	301	92	116	93	324	278	602	602
Porto Maurizio	41	15	11	15	37	45	82	82
Bergamo	230	73	87	65	247	203	450	..	1	1	3	4	11	15	465
Brescia	283	106	108	68	322	242	564	1	2	1	3	567
Como	222	86	78	61	232	208	440	1	1	2	4	6	446
Cremona	182	82	56	43	194	168	362	..	1	1	2	3	365
Mantova	162	70	37	51	144	172	316	1	1	2	..	9	3	12	328
Milano	660	221	233	201	687	623	1310	1	..	1	3	5	10	15	1325
Pavia	238	84	67	84	218	252	470	..	1	..	2	1	8	9	479
Sondrio	39	9	19	10	47	29	76	..	1	1	2	3	79
Belluno	90	26	32	28	90	82	172	..	2	1	1	5	7	12	184
Padova	286	97	97	88	291	273	564	1	2	..	1	4	8	12	576
Rovigo	142	54	41	47	136	148	284	284
Treviso	243	82	81	75	244	232	476	2	2	..	1	6	9	15	491
Udine	291	116	84	85	284	286	570	2	2	1	1	9	9	18	578
Venezia	250	94	83	70	260	234	494	..	1	2	..	7	2	9	503
Verona	224	92	71	59	284	210	444	1	1	3	3	6	450
Vicenza	215	60	81	71	222	202	424	..	3	3	6	9	433
Bologna	268	110	82	75	274	260	534	1	2	1	3	537
Ferrara	197	80	58	58	196	196	392	1	..	3	..	3	395
Forlì	172	66	62	44	190	154	344	344
Modena	159	60	52	46	164	152	316	..	1	1	2	3	319
Parma	149	52	53	43	158	138	296	1	..	3	3	299
Piacenza	120	44	41	34	126	112	238	1	2	1	3	241
Ravenna	107	40	34	30	108	100	208	1	1	1	..	6	3	9	217
Reggio nell'Emilia	169	56	50	61	156	178	334	1	..	1	..	5	1	6	340
Arezzo	139	52	53	29	158	110	268	3	2	8	7	15	283
Firenze	417	156	140	119	436	394	830	..	2	2	4	6	836
Grosseto	47	16	18	12	52	40	92	1	..	3	..	3	95
Livorno	40	16	9	12	34	40	74	..	1	2	..	7	2	9	83
Lucca	123	42	43	35	128	112	240	1	2	4	5	9	249
Massa e Carrara	72	17	31	24	79	65	144	144
Pisa	155	41	46	63	183	167	300	2	2	1	..	9	6	15	315
Siena	83	33	25	25	83	83	166	166
Ancona	175	72	51	50	174	172	346	2	..	6	..	6	352
Ascoli Piceno	107	44	29	31	102	106	208	1	..	2	..	8	1	9	217
Macerata	154	44	59	50	162	144	306	..	1	1	2	3	309
Pesaro e Urbino	124	52	32	38	116	128	244	1	1	3	3	6	250
Perugia	266	107	80	76	267	259	526	..	1	..	2	1	8	9	535
Roma	521	182	170	167	522	516	1038	2	4	2	6	1044

Segue TAVOLA IV. — NASCITE MULTIPLE.

Anno 1893.

Province e Compartimenti.

PROVINCIE	COMPLESSO del PARTI MULTIPLI	PARTI DOPPI						PARTI TRIPLI						COMPLESSO del nat DA PARTI MULTIPLI	
		NUMERO DEI PARTI		NUMERO DEI NATI da parti doppi			NUMERO DEI PARTI			NUMERO DEI NATI da parti tripli					
		1 maschio e 1 femmina	2 maschi e 2 femmine	Maschi	Femmine	TOTALE	2 maschi e 1 femmina	2 femmine e 1 maschio	3 maschi e 3 femmine	Maschi	Femmine	TOTALE			
Aquila degli Abruzzi	183	67	53	63	173	193	366	366
Campobasso	173	79	47	45	173	169	342	..	2	2	4	6	348
Chieti	143	58	44	41	146	140	286	286
Teramo	120	50	37	33	124	116	240	240
Avellino	183	81	51	50	183	181	364	..	1	1	2	3	367
Benevento	115	43	36	33	115	109	224	1	2	3	6	9	233
Caserta	300	117	93	85	303	287	590	1	1	..	3	3	12	15	605
Napoli	420	175	126	117	427	409	836	1	1	2	4	6	842
Salerno	184	67	67	48	201	163	364	..	1	..	1	1	5	6	370
Bari delle Puglie	318	107	123	87	353	281	634	1	2	1	3	637
Foggia	225	73	77	72	227	217	444	1	1	..	1	3	6	9	453
Lecce	247	96	86	64	268	224	492	..	1	1	2	3	495
Potenza	180	59	62	57	183	173	356	1	..	1	..	5	1	6	362
Catanzaro	150	51	60	38	171	127	298	..	1	1	2	3	301
Cosenza	176	58	63	54	184	166	350	1	..	3	..	3	353
Reggio di Calabria	123	37	42	44	121	125	246	246
Caltanissetta	137	53	42	41	137	135	272	1	2	1	3	275
Catania	257	81	93	79	267	239	506	1	..	8	..	11	1	12	518
Girgenti	142	58	44	38	146	134	280	1	1	3	3	6	286
Messina	a)163	56	56	48	168	152	320	1	..	1	..	5	1	6	a)330
Palermo	285	101	104	80	309	261	570	570
Siracusa	164	52	60	51	172	154	326	1	2	1	3	329
Trapani	156	47	60	46	167	139	306	1	..	2	..	8	1	9	315
Cagliari	161	45	68	44	181	133	314	..	1	3	..	10	2	12	326
Sassari	85	25	33	27	91	79	170	170

RIASSUNTO PER COMPARTIMENTI.

Piemonte	1195	463	374	342	1211	1147	2358	4	5	2	5	19	29	48	2406
Liguria	342	107	127	108	361	323	684	684
Lombardia	2016	731	680	583	2091	1897	3988	4	5	4	9	25	41	66	4054
Veneto	1741	621	570	523	1761	1667	3428	6	18	4	4	37	44	81	3509
Emilia	1341	508	432	391	1372	1290	2662	4	2	3	1	19	11	30	2692
Toscana	1076	373	365	319	1103	1011	2114	6	9	4	..	33	24	57	2171
Marche	560	212	171	169	554	550	1104	2	2	4	..	18	6	24	1128
Umbria	266	107	80	76	267	259	526	..	1	..	2	1	8	9	535
Lazio	521	182	170	167	522	516	1038	2	4	2	6	1044
Abruzzi e Molise	619	254	181	182	616	618	1234	..	2	2	4	6	1240
Campania	1202	483	373	333	1229	1149	2378	2	3	1	7	10	29	39	2417
Puglie	790	276	286	223	848	722	1570	2	2	..	1	6	9	15	1585
Basilicata	180	59	62	57	183	173	356	1	..	1	..	5	1	6	362
Calabria	449	146	165	136	476	418	894	..	1	1	..	4	2	6	900
Sicilia	a)1304	448	459	383	1366	1214	2580	6	1	6	..	31	8	39	a)2623
Sardegna	246	70	101	71	272	212	484	..	1	3	..	10	2	12	496
REGNO	(a)13848	5040	4596	4063	14232	13166	27398	39	47	33	29	224	220	444	(a)27846

(a) Compreso un parto quadruplo di 2 maschi e 2 femmine.

TAVOLA V — FIGLI NATURALI LEGITTIMATI.

Anno 1893.

Province e Compartimenti.

PROVINCIE	FIGLI NATURALI LEGITTIMATI				PROVINCIE	FIGLI NATURALI LEGITTIMATI			
	in seguito a matrimonio		Per decreto reale			in seguito a matrimonio		Per decreto reale	
	Maschi	Femm.	Maschi	Femm.		Maschi	Femm.	Maschi	Femm.
Alessandria	27	22	Aquila degli Abruzzi	187	152
Cuneo	40	29	Campobasso	20	8
Novara	32	20	1	..	Chieti	27	26
Torino	100	84	Teramo	16	15	1	..
Genova	169	161	Avellino	15	23
Porto Maurizio	31	25	Benevento	52	57
Bergamo	16	9	Caserta	64	60	2	..
Brescia	50	57	1	..	Napoli	65	68
Como	10	7	Salerno	32	20	2	1
Cremona	14	11	Bari delle Puglie	76	62	..	1
Mantova	143	122	1	..	Foggia	24	21
Milano	25	31	2	2	Lecce	55	66	..	1
Pavia	18	16	Potenza	18	13
Sondrio	4	11	Catanzaro	71	54
Belluno	34	31	Cosenza	29	26	..	1
Padova	198	184	1	..	Reggio di Calabria	32	32
Rovigo	220	192	Caltanissetta	89	65
Treviso	62	49	Catania	193	154	..	1
Udine	225	227	2	..	Girgenti	122	31	1	..
Venezia	203	149	1	..	Messina	146	115
Verona	43	38	Palermo	298	280
Vicenza	86	84	..	1	Siracusa	89	78
Bologna	597	587	Trapani	88	58
Ferrara	813	665	Cagliari	206	177
Forlì	826	705	2	2	Sassari	43	39
Modena	209	177	..	1	RIASSUNTO PER COMPARTIMENTI.				
Parma	96	109	2	..	Piemonte	199	155	1	..
Piacenza	29	24	Liguria	200	186
Ravenna	319	273	1	1	Lombardia	280	264	4	2
Reggio nell'Emilia	90	88	Veneto	1071	954	4	1
Arezzo	189	168	Emilia	2979	2629	5	4
Firenze	450	403	4	6	Toscana	1679	1557	11	10
Grosseto	160	158	Marche	1037	902	2	1
Livorno	55	60	Umbria	925	894
Lucca	212	211	6	4	Lazio	1544	1878	1	2
Massa e Carrara	304	263	Abruzzo e Molise	250	201	1	..
Pisa	200	211	1	..	Campania	228	223	4	1
Siena	109	88	Puglie	155	149	..	2
Ancona	252	208	2	1	Basilicata	18	13
Ascoli Piceno	327	239	Calabria	132	112	..	1
Macerata	155	130	Sicilia	1020	826	1	1
Pesaro e Urbino	303	275	Sardegna	248	216
Perugia	925	894	REGNO	11965	10659	34	25
Roma	1544	1378	1	2					

TAVOLA VI. — MATRIMONI SECONDO LO STATO CIVILE DEI CONIUGI.

Anno 1893.

Provincie e Compartimenti.

PROVINCIE	MATRIMONI					PROVINCIE	MATRIMONI				
	TOTALE	tra celibi		tra vedovi			TOTALE	tra celibi		tra vedovi	
		nubili	vedove	nubili	vedove			nubili	vedove	nubili	vedove
Alessandria	5519	4671	184	452	262	Aquila degli Abruzzi	3215	2744	87	278	106
Cuneo	4677	3959	141	489	188	Campobasso	3484	2806	125	284	269
Novara	4951	4811	91	431	118	Chieti	2922	2351	109	254	208
Torino	7240	6127	241	684	188	Teramo	2175	1826	66	175	108
Genova	5761	4993	180	490	98	Avellino	3373	2711	135	314	213
Porto Maurizio	945	840	22	62	21	Benevento	1925	1557	79	149	140
Bergamo	2994	2582	58	266	88	Caserta	5854	4786	267	472	329
Brescia	3730	3213	99	284	134	Napoli	7618	6288	414	586	330
Como	3771	3172	89	410	100	Salerno	4386	3627	146	382	231
Cremona	2329	2011	47	173	98	Bari delle Puglie	5762	4771	221	471	299
Mantova	2267	2012	37	142	76	Foggia	3224	2447	156	309	312
Milano	3801	7455	304	735	307	Lecce	4179	3393	195	399	192
Pavia	3441	3044	77	214	106	Potenza	4288	3396	143	428	321
Sondrio	732	650	12	58	12	Catanzaro	3576	3180	185	353	158
Belluno	1536	1367	25	121	28	Cosenza	4311	3616	162	343	190
Padova	3271	2943	59	176	93	Reggio di Calabria	3009	2544	135	240	90
Rovigo	1605	1456	23	89	37	Caltanissetta	2050	1684	115	169	82
Treviso	2978	2699	38	189	52	Catania	4347	3584	225	365	173
Udine	3958	3540	61	298	59	Girgenti	2551	2127	120	194	110
Venezia	2668	2324	61	206	77	Messina	3775	3266	159	252	98
Verona	2898	2545	58	208	87	Palermo	5147	4396	188	379	184
Vicenza	3197	2835	45	239	78	Siracusa	2280	1843	104	207	126
Bologna	3943	3465	80	282	116	Trapani	2299	1905	77	195	122
Ferrara	1840	1676	25	92	47	Cagliari	3913	3160	176	386	191
Forlì	1828	1677	22	96	33	Sassari	2171	1792	113	192	74
Modena	2462	2116	48	200	98	RIASSUNTO PER COMPARTIMENTI.					
Parma	2126	1810	35	193	88	Piemonte	22537	19068	607	2006	706
Piacenza	1689	1430	36	146	77	Liguria	6706	5833	202	552	119
Ravenna	1602	1455	29	98	20	Lombardia	28065	24139	723	2282	921
Reggio nell'Emilia	2046	1772	26	160	88	Veneto	22111	19709	370	1526	506
Arezzo	2117	1839	53	173	52	Emilia	17536	15401	301	1267	567
Firenze	6429	5601	148	507	173	Toscana	18598	16355	426	1374	443
Grosseto	1078	951	51	46	30	Marche	8255	7362	139	608	146
Livorno	922	809	28	60	25	Umbria	5058	4506	117	357	78
Lucca	2111	2113	41	212	45	Lazio	7253	6374	270	459	150
Massa e Carrara	1587	1425	24	114	24	Abruzzi e Molise	11796	9727	387	991	691
Pisa	2347	2115	43	140	49	Campania	23156	18969	1041	1903	1243
Siena	1707	1502	38	122	45	Puglie	13165	10611	572	1179	808
Ancona	2377	2121	46	164	46	Basilicata	4288	3396	143	428	321
Ascoli Piceno	1893	1694	29	146	24	Calabria	11196	9340	482	936	438
Macerata	2021	1780	35	168	38	Siicilia	22449	18805	988	1761	895
Pesaro e Urbino	1964	1767	29	130	38	Sardegna	6084	4952	289	578	265
Perugia	5058	4506	117	357	78	REGNO	228103	194547	7057	18207	8292
Roma	7253	6374	270	469	150						

TAVOLA VII. — MATRIMONI SECONDO IL GRADO D'ISTRUZIONE PRIMARIA DEI CONIUGI.
Anno 1893. Provincie.

PROVINCIE	ATTI DI MATRIMONIO					NUMERO DEI CONIUGI					
	TOTALE	SOTTOSCRITTI			Non sotto- scritti da nessuno degli sposi	CHE SOTTOSCRISSERO L'ATTO DI MATRIMONIO			CHE DICHIARARONO DI NON SAPER SCRIVERE		
		dallo sposo e dalla sposa	dal solo sposo	dalla sola sposa		TOTALE	Maschi	Femm.	TOTALE	Maschi	Femm.
Alessandria	5519	4334	619	271	295	9558	4953	4605	1480	566	914
Cuneo	4677	3397	672	360	248	7826	4069	3757	1528	608	920
Novara	4951	4179	440	187	145	8985	4619	4366	917	332	585
Torino	7240	6440	465	222	113	18567	6905	6662	913	335	578
Genova	5761	3806	936	468	551	9016	4742	4274	2506	1019	1487
Porto Maurizio	945	648	206	34	57	1536	854	682	354	91	263
Bergamo	2994	2302	309	212	171	5125	2611	2514	863	383	480
Brescia	3730	2536	522	337	335	5931	3058	2873	1529	672	857
Como	3771	3090	338	200	143	6718	3428	3290	824	343	481
Cremona	2329	1410	375	238	306	3433	1785	1648	1225	544	681
Mantova	2267	1155	494	229	389	3033	1640	1384	1501	618	883
Milano	8801	6387	1013	590	811	14377	7400	6977	3225	1401	1824
Pavia	3441	2338	512	249	342	5437	2850	2587	1445	591	854
Sondrio	732	637	60	18	17	1352	697	655	112	35	77
Belluno	1536	1022	351	63	100	2458	1373	1085	614	163	451
Padova	3271	1230	920	292	829	3672	2150	1522	2870	1121	1749
Rovigo	1605	626	461	97	421	1810	1087	723	1400	518	882
Treviso	2978	1476	813	200	489	3965	2289	1676	1991	689	1302
Udine	3958	1875	1475	123	485	5348	3350	1998	2568	608	1960
Venezia	2668	1019	650	218	781	2906	1669	1237	2430	999	1431
Verona	2898	1497	737	220	444	3951	2234	1717	1845	664	1181
Vicenza	3197	1739	950	116	392	4544	2689	1855	1850	508	1342
Bologna	3943	1703	944	353	943	4703	2647	2056	3183	1296	1887
Ferrara	1840	526	483	112	719	1647	1009	638	2033	331	1202
Forlì	1828	469	405	108	846	1451	874	577	2205	954	1251
Modena	2462	895	651	195	721	2636	1546	1090	2288	916	1372
Parma	2126	785	501	174	666	2245	1286	959	2007	840	1167
Piacenza	1689	750	266	255	418	2021	1016	1005	1357	673	684
Ravenna	1602	479	321	139	663	1418	800	618	1736	802	984
Reggio nell'Emilia	2046	716	669	138	523	2239	1385	854	1853	661	1192
Arezzo	2117	435	733	54	595	1657	1168	489	2577	949	1628
Firenze	6429	2631	1713	385	1700	7360	4344	3016	5498	2085	3413
Grosseto	1078	391	308	59	320	1149	699	450	1007	379	628
Livorno	922	512	244	58	108	1326	756	570	518	166	352
Lucca	2411	1107	724	150	430	3088	1831	1257	1734	580	1154
Massa e Carrara	1587	507	590	78	412	1682	1097	585	1492	490	1002
Pisa	2347	740	801	84	722	2365	1541	824	2329	806	1523
Siena	1707	528	420	64	695	1540	948	592	1874	759	1115
Ancona	2377	658	691	111	917	2118	1349	769	2636	1028	1608
Ascoli Piceno	1893	257	607	45	984	1166	864	302	2620	1029	1591
Macerata	2021	396	671	65	889	1528	1067	461	2514	954	1560
Pesaro e Urbino	1964	454	428	95	987	1431	882	549	2497	1082	1415
Perugia	5058	1154	1466	202	2236	3976	2620	1356	6140	2438	3702
Roma	7253	3094	1912	241	2006	8341	5006	3335	6165	2247	3918

Segue TAVOLA VII. — MATRIMONI SECONDO IL GRADO D'ISTRUZIONE PRIMARIA DEI CONIUGI.
Anno 1893. Provincie e Compartimenti.

PROVINCIE	ATTI DI MATRIMONIO					NUMERO DEI CONIUGI					
	TOTALE	SOTTOSCRITTI			Non sotto- scritti da nessuno degli sposi	CHE SOTTOSCRISSERO L'ATTO DI MATRIMONIO			CHE DICHIARARONO DI NON SAPER SCRIVERE		
		dallo sposo e dalla sposa	dal solo sposo	dalla sola sposa		TOTALE	Maschi	Femm.	TOTALE	Maschi	Femm.
Aquila degli Abruzzi.	3215	771	1183	104	1157	2829	1954	875	3601	1261	2340
Campobasso	3484	448	1089	53	1894	2038	1587	501	4930	1947	2983
Chieti	2922	375	830	67	1650	1647	1205	442	4197	1717	2480
Teramo	2175	282	538	56	1304	1153	815	338	3197	1360	1837
Avellino	3373	371	840	38	2124	1620	1211	409	5126	2162	2964
Benevento	1925	242	533	19	1131	1036	775	261	2814	1150	1664
Caserta	5854	1120	1540	132	3062	3912	2660	1252	7796	3194	4602
Napoli	7618	2924	1648	271	2775	7767	4572	3195	7469	3046	4423
Salerno	4386	828	1186	141	2231	2983	2014	969	5789	2372	3417
Bari delle Puglie.	5762	877	986	136	3763	2876	1863	1013	8648	3899	4749
Foggia	3224	503	671	106	1944	1783	1174	609	4665	2050	2615
Lecce	4179	618	1137	102	2322	2475	1755	720	5883	2424	3459
Potenza	4288	493	754	115	2926	1855	1247	608	6721	3041	3680
Catanzaro	3876	386	870	46	2574	1688	1256	432	6064	2620	3444
Cosenza	4311	393	885	66	3017	1687	1228	459	6935	3083	3852
Reggio di Calabria	3009	314	699	45	1951	1372	1013	359	4646	1996	2650
Caltanissetta	2050	288	380	93	1289	1049	668	381	3051	1382	1669
Catania	4347	844	758	139	2606	2585	1602	983	6109	2745	3364
Girgenti	2551	339	441	75	1696	1194	780	414	3908	1771	2137
Messina	3775	680	886	91	2118	2337	1566	771	5213	2209	3004
Palermo	5147	1542	1200	268	2137	4552	2742	1810	5742	2405	3337
Siracusa	2280	371	469	52	1388	1263	840	423	3297	1440	1857
Trapani	2299	440	509	101	1249	1490	949	541	3108	1350	1758
Cagliari	3913	525	1070	136	2182	2256	1595	661	5570	2318	3252
Sassari.	2171	404	589	114	1064	1511	993	518	2831	1178	1653

RIASSUNTO PER COMPARTIMENTI.

Piemonte.	22387	18350	2196	1040	801	39936	20546	19390	4888	1841	2997
Liguria	6706	4454	1142	502	608	10552	5596	4956	2860	1110	1750
Lombardia	28065	19855	3623	2073	2514	45406	23478	21928	10734	4587	6137
Veneto	22111	10481	6357	1329	3941	28654	16841	11813	15568	5270	10298
Emilia	17536	6323	4240	1474	5499	18360	10563	7797	16712	6973	9739
Toscana	18598	6851	5533	932	5282	20167	12384	7783	17029	6214	10815
Marche	8255	1765	2397	316	3777	6243	4162	2081	10267	4093	6174
Umbria	5058	1154	1466	202	2236	3976	2620	1356	6140	2438	3702
Lazio	7253	3094	1912	241	2006	8341	5006	3335	6165	2247	3918
Abruzzi e Molise.	11796	1876	3635	280	6005	7667	5511	2156	15925	6285	9640
Campania.	23156	5485	5747	601	11323	17318	11232	6086	28994	11924	17070
Puglie	13165	1998	2794	344	8029	7134	4792	2342	19196	8373	10823
Basilicata.	4288	493	754	115	2926	1855	1247	608	6721	3041	3680
Calabria	11196	1093	2404	157	7542	4747	3497	1250	17645	7699	9946
Sicilia	22449	4504	4643	819	12483	14470	9147	5323	30428	13302	17126
Sardegna.	6084	929	1659	250	3246	3767	2588	1179	8401	3496	4905
REGNO . . .	228103	88708	50502	10675	78218	238593	139210	99383	217613	88893	128720

TAVOLA VIII — MATRIMONI NEI 69 COMUNI CAPOLUOGHI DI PROVINCIA

SECONDO IL GRADO D'ISTRUZIONE PRIMARIA DEI CONIUGI.

Anno 1893.

Comuni capoluoghi.

COMUNI CAPOLUOGHI DI PROVINCIA	ATTI DI MATRIMONIO				COMUNI CAPOLUOGHI DI PROVINCIA	ATTI DI MATRIMONIO					
	TOTALE	SOTTOSCRITTI				TOTALE	SOTTOSCRITTI			Non sotto- scritti da nessuno degli sposi	
		dallo sposo e dalla sposa	dal solo sposo	dalla sola sposa			dallo sposo e dalla sposa	dal solo sposo	dalla sola sposa		
Alessandria	447	367	56	11	13	Ancona	363	202	80	20	61
Cuneo	174	147	12	8	7	Ascoli Piceno	246	36	77	6	127
Novara	260	216	23	7	14	Macerata	161	51	46	4	60
Torino	2006	1843	114	35	14	Pesaro	175	36	36	7	46
Genova	1321	1100	119	65	37	Perugia	430	188	98	84	160
Porto Maurizio	40	30	4	2	4	Roma	2472	1849	423	62	138
Bergamo	256	220	18	13	5	Aquila degli Abruzzi	100	43	22	11	24
Brescia	382	301	45	19	17	Campobasso	103	33	29	1	40
Como	195	187	2	6	6	Chieti	158	34	51	6	67
Cremona	208	166	14	19	9	Teramo	151	36	34	7	74
Mantova	148	118	19	6	5	Avellino	146	46	61	4	35
Milano	2823	2569	134	69	51	Benevento	156	45	47	1	68
Pavia	201	156	24	7	14	Caserta	227	81	59	8	79
Sondrio	43	40	1	1	1	Napoli	3669	1934	818	183	734
Belluno	124	68	41	5	10	Salerno	254	103	66	14	71
Padova	492	312	90	36	54	Barl delle Puglie	502	125	59	..	318
Rovigo	65	38	17	3	7	Foggia	278	91	70	17	100
Treviso	214	143	45	9	17	Lecce	161	73	44	9	35
Udine	199	133	41	3	22	Potenza	107	30	8	2	67
Venezia	874	474	201	48	151	Catanzaro	246	59	46	13	128
Verona	407	315	57	22	13	Cosenza	151	50	31	6	64
Vicenza	281	191	56	7	27	Reggio di Calabria	305	97	67	12	129
Bologna	956	698	142	54	62	Caltanissetta	225	54	43	13	115
Ferrara	547	202	132	29	184	Catania	862	324	144	32	362
Forlì	257	96	52	30	79	Girgenti	132	29	32	14	57
Modena	412	234	80	27	71	Messina	1000	312	265	34	389
Parma	280	192	54	15	19	Palermo	1676	336	364	91	335
Piacenza	171	134	11	15	11	Siracusa	207	76	53	12	67
Ravenna	424	119	92	37	176	Trapani	320	112	80	12	116
Reggio nell'Emilia	389	181	106	32	70	Cagliari	281	146	65	19	51
Arezzo	344	92	113	8	131	Sassari	244	113	41	20	70
Firenze	1311	1014	171	59	67	TOTALE dei 69 comuni capoluoghi di pro- vincia	33791	20406	5997	1475	5913
Grosseto	59	25	16	8	15						
Livorno	730	404	208	33	85						
Lucca	472	260	111	37	64						
Massa	145	41	54	3	47						
Pisa	440	196	143	8	93						
Siena	186	141	20	10	15						

TAVOLA IX. — SPOSI CLASSIFICATI PER ETÀ.

Anno 1893.

Anno 1893.

PROVINCIE	ETÀ DEGLI SPOSI														TOTALE
	Sotto 18 anni	Da 18 a 20 anni	Da 20 a 25 anni	Da 25 a 30 anni	Da 30 a 35 anni	Da 35 a 40 anni	Da 40 a 45 anni	Da 45 a 50 anni	Da 50 a 55 anni	Da 55 a 60 anni	Da 60 a 65 anni	Da 65 a 70 anni	Da 70 anni in su	Ignota	
Alessandria	10	81	1726	2158	741	280	161	98	94	54	36	23	15	33	5519
Cuneo	7	37	988	1760	871	408	240	140	94	54	36	16	15	11	4677
Novara	9	30	1213	2204	747	303	148	114	53	46	30	13	8	33	4951
Torino	6	71	2604	1665	1269	655	373	229	144	92	73	31	18	10	7240
Genova	7	60	1124	2421	1063	466	247	136	89	46	34	16	17	36	5761
Porto Maurizio	5	12	203	383	150	83	39	23	14	9	6	7	3	8	945
Bergamo	6	10	741	1309	463	171	115	76	52	22	14	5	1	9	2994
Brescia	10	8	888	1504	593	300	165	87	58	56	19	13	11	18	3730
Como	6	10	664	1767	676	293	153	85	50	31	17	9	2	8	3771
Cremona	1	12	591	1055	343	127	87	36	35	14	6	8	5	9	2329
Mantova	1	12	626	991	330	111	86	35	28	17	17	11	1	1	2267
Milano	9	11	2016	4069	1355	553	341	193	110	73	36	18	8	9	8801
Pavia	7	16	870	1634	463	203	88	37	32	36	12	13	13	17	3441
Sondrio	2	1	145	302	108	81	33	27	18	5	3	3	1	3	732
Belluno	3	280	679	312	103	57	45	19	16	6	8	4	4	1536
Padova	2	16	846	1443	481	191	104	74	42	33	14	8	5	12	3271
Rovigo	3	10	534	675	191	75	42	37	19	8	3	1	6	1	1605
Treviso	5	579	1434	519	185	101	67	31	19	8	7	7	16	2978
Udine	9	623	1804	830	293	152	101	61	40	17	10	4	14	3958
Venezia	3	14	645	1084	461	194	104	68	43	26	13	9	2	2	2668
Verona	5	691	1294	422	187	98	64	41	28	20	9	4	35	2898
Vicenza	4	14	820	1333	487	237	117	70	33	32	9	12	11	18	3197
Bologna	2	17	671	1575	787	295	227	147	81	52	30	18	14	27	3943
Ferrara	4	12	360	683	364	180	107	53	40	22	4	6	4	1	1840
Forlì	3	6	228	605	425	220	131	93	60	25	15	14	3	..	1828
Modena	4	20	577	971	412	175	104	75	47	30	28	13	4	2	2462
Parma	2	21	455	820	377	144	113	56	45	37	28	10	4	14	2126
Piacenza	3	21	353	691	297	132	71	41	22	24	12	8	4	10	1689
Ravenna	6	136	596	423	189	116	71	34	14	5	2	3	7	1602
Reggio nell'Emilia	2	19	479	874	310	133	80	46	38	22	14	16	9	4	2046
Arezzo	2	18	379	851	392	176	108	73	38	26	25	12	6	11	2117
Firenze	5	47	1171	2835	1188	419	259	173	110	83	86	31	14	8	6429
Grosseto	4	8	262	447	177	86	37	30	8	11	4	..	2	2	1078
Livorno	16	217	356	150	59	44	35	16	11	10	4	3	1	922
Lucca	6	49	621	890	364	152	111	74	53	30	16	17	7	21	2411
Massa e Carrara	3	49	383	601	236	100	73	51	33	19	14	5	5	15	1587
Pisa	3	20	618	980	366	136	94	52	37	15	13	6	4	3	2347
Siena	1	8	342	743	327	115	76	40	15	18	9	6	2	5	1707
Ancona	3	13	434	1072	425	162	89	69	44	20	20	10	8	8	2377
Ascoli Piceno	5	11	228	684	414	233	115	70	50	30	18	21	3	11	1893
Macerata	1	2	284	775	433	206	115	67	36	39	28	17	8	10	2021
Pesaro e Urbino	3	14	312	819	385	139	78	78	59	41	15	6	10	5	1964
Perugia	5	15	667	1906	1097	503	339	228	141	65	41	25	18	13	5058
Roma	6	46	1188	2580	1541	767	462	317	173	72	50	33	15	58	7253

Segue TAVOLA IX. — SPOSI CLASSIFICATI PER ETÀ.

Anno 1893.

Anno 1893.

PROVINCIE	ETÀ DEGLI SPOSI														TOTALE
	Sotto 18 anni	Da 18 a 20 anni	Da 20 a 25 anni	Da 25 a 30 anni	Da 30 a 35 anni	Da 35 a 40 anni	Da 40 a 45 anni	Da 45 a 50 anni	Da 50 a 55 anni	Da 55 a 60 anni	Da 60 a 65 anni	Da 65 a 70 anni	Da 70 anni in su	Ignota	
Aquila degli Abruzzi	12	29	689	1266	492	244	155	102	71	50	20	23	7	55	3215
Campobasso.	10	189	1320	1047	325	173	107	85	59	57	34	28	21	29	3484
Chieti	8	190	930	936	321	158	107	77	58	52	30	24	16	15	2922
Teramo.	5	22	433	824	397	161	102	63	49	41	33	13	10	22	2175
Avellino	1	88	1056	1189	414	197	99	86	61	54	40	40	16	32	3373
Benevento	3	39	571	657	235	132	77	54	50	41	18	22	7	19	1925
Caserta.	20	114	1636	2127	845	388	218	165	115	75	58	54	21	18	5854
Napoli	15	117	1704	2963	1236	538	376	257	156	109	64	41	36	6	7618
Salerno.	9	115	1408	1502	525	253	156	110	89	57	63	33	37	29	4386
Bari delle Puglie. .	6	68	1392	2449	900	354	163	123	115	77	39	27	21	28	5762
Foggia	2	52	923	1255	379	222	113	89	76	45	27	21	11	9	3224
Lecce	4	46	852	1692	725	313	179	102	83	58	37	35	23	30	4179
Potenza	8	80	1632	1377	406	230	164	107	76	67	58	36	20	27	4288
Catanzaro	13	90	1178	1272	464	270	183	177	71	58	29	23	11	37	3876
Cosenza	18	201	1462	1326	480	242	177	116	93	57	53	29	16	41	4311
Reggio di Calabria .	2	28	653	1108	545	256	166	71	65	39	27	19	10	20	3009
Caltanissetta	1	23	520	745	333	160	89	66	38	33	16	12	10	4	2050
Catania	17	75	1044	1374	747	331	218	129	105	95	28	23	17	144	4347
Girgenti	10	32	627	938	397	200	119	71	53	26	23	23	11	21	2551
Messina	5	36	814	1570	685	213	151	94	79	55	33	13	3	24	3775
Palermo	8	62	1102	1987	890	363	250	170	125	62	42	26	21	39	5147
Siracusa	4	30	601	869	355	130	81	50	46	42	25	17	19	11	2280
Trapani	2	12	400	949	482	156	106	55	40	28	28	22	13	6	2299
Cagliari	3	21	435	1406	876	464	289	145	133	66	58	17	5	15	3913
Sassari.	4	12	294	853	445	227	112	80	42	26	13	7	6	50	2171

RIASSUNTO PER COMPARTIMENTI.

Piemonte.	32	219	6531	7787	3628	1655	922	581	385	246	175	83	56	87	22387
Liguria.	12	72	1327	2804	1213	549	286	158	103	55	40	23	20	44	6706
Lombardia	42	80	6541	12631	4331	1839	1068	576	383	254	124	80	42	74	28065
Veneto	12	76	5018	9746	3703	1465	775	526	289	202	90	64	43	102	22111
Emilia	20	122	3259	6815	3395	1468	949	582	367	226	136	87	45	65	17536
Toscana	24	215	3993	7703	3200	1243	802	528	310	213	177	81	43	66	18598
Marche.	12	40	1258	3350	1657	740	397	284	189	130	81	54	29	34	8255
Umbria.	5	15	667	1906	1097	503	339	223	141	65	41	25	18	13	5058
Lazio.	6	46	1188	2530	1541	767	462	317	173	72	50	33	15	53	7253
Abruzzi e Molise . .	35	430	3372	4073	1535	736	471	327	237	200	117	88	54	121	11796
Campania	48	473	6375	8438	3255	1508	926	672	471	336	243	190	117	104	23156
Puglie	12	166	3167	5396	2004	889	455	314	274	180	103	83	55	67	13165
Basilicata.	8	80	1632	1377	406	230	164	107	76	67	58	36	20	27	4288
Calabria	33	319	3293	3706	1489	768	526	364	229	154	109	71	37	98	11196
Sicilia	47	270	5108	8432	3839	1553	1014	635	486	341	195	136	94	249	22449
Sardegna.	7	33	729	2259	1321	691	381	225	175	92	71	24	11	65	6084
REGNO	355	2656	53458	88953	37664	16604	9937	6419	4288	2833	1810	1158	699	1269	228103

TAVOLA X — SPOSE CLASSIFICATE PER ETÀ.

Anno 1893.

Anno 1893.

PROVINCIE	ETÀ DELLE SPOSE														Totale
	Sotto i 15 anni	Da 15 a 20 anni	Da 20 a 25 anni	Da 25 a 30 anni	Da 30 a 35 anni	Da 35 a 40 anni	Da 40 a 45 anni	Da 45 a 50 anni	Da 50 a 55 anni	Da 55 a 60 anni	Da 60 a 65 anni	Da 65 a 70 anni	Da 70 anni in su	Ignota	
Alessandria	1445	2611	774	248	152	87	61	49	25	13	11	4	39	5519
Cuneo	1004	2118	842	321	161	84	67	45	13	9	4	2	7	4677
Novara	1	640	2501	1086	364	148	81	48	22	15	10	1	1	33	4951
Torino	5	1110	3123	1580	653	311	195	116	70	42	20	4	1	10	7240
Genova	2	1123	2506	1170	460	188	117	88	36	24	6	2	1	38	5761
Porto Maurizio	4	157	398	202	89	34	24	18	7	3	1	1	..	7	945
Bergamo	3	327	1679	573	185	84	61	39	20	7	4	12	2994
Brescia	324	1927	818	298	133	90	51	35	19	12	3	1	19	3730
Como	4	432	2025	790	264	111	78	32	16	7	6	6	3771
Cremona	2	149	1318	559	139	59	34	28	20	7	3	1	..	10	2329
Mantova	3	212	1244	536	133	50	29	15	15	15	7	4	2	2	2267
Milano	1448	4897	1317	493	284	148	102	65	19	13	5	1	9	8801
Pavia	1	463	1928	676	172	68	30	26	21	16	14	7	1	18	3441
Sondrio	71	318	203	76	27	19	9	2	3	4	732
Belluno	146	739	392	142	60	22	16	4	5	5	..	1	4	1536
Padova	2	278	273	2276	228	85	38	25	31	15	3	1	1	15	3271
Rovigo	1	155	907	368	99	36	12	11	9	1	..	2	3	1	1605
Treviso	180	1574	843	208	75	35	13	15	9	6	1	..	19	2978
Udine	238	1910	1158	361	135	76	35	14	9	3	4	..	15	3958
Venezia	1	233	1323	642	243	109	62	22	16	9	6	1	..	1	2668
Verona	195	1540	738	195	60	57	39	20	9	6	2	..	37	2898
Vicenza	232	1650	872	231	75	48	34	16	12	2	4	1	20	3197
Bologna	1	311	1687	1004	433	191	126	78	45	21	11	7	1	27	3943
Ferrara	129	754	521	210	86	66	46	17	4	4	2	..	1	1840
Forlì	1	119	660	472	265	127	93	51	25	10	3	2	1828
Modena	2	314	1134	527	210	106	86	32	20	17	4	4	1	5	2462
Parma	251	901	518	224	75	46	38	26	18	7	7	1	14	2126
Piacenza	231	322	353	127	48	34	27	13	13	6	6	1	8	1689
Ravenna	78	570	543	222	70	59	37	16	2	1	..	1	3	1602
Reggio nell'Emilia	1	202	960	512	160	80	41	39	10	16	10	5	1	9	2046
Arezzo	3	246	862	549	196	94	67	44	17	16	9	5	..	9	2117
Firenze	622	2999	1638	553	202	154	109	62	40	20	16	4	10	6429
Grosseto	176	474	224	98	37	31	18	8	7	3	2	1078
Livorno	134	353	229	89	37	32	18	13	8	4	3	1	1	922
Lucca	1	294	982	625	237	102	63	42	18	13	9	2	..	23	2411
Massa e Carrara	253	602	379	147	70	56	33	22	6	4	15	1587
Pisa	3	279	1133	571	162	75	53	33	18	11	4	1	..	4	2347
Sienna	315	790	337	117	53	33	26	18	7	2	2	1	6	1707
Ancona	3	192	1145	605	207	80	53	41	24	9	7	2	1	8	2377
Ascoli Piceno	1	68	617	613	285	130	75	42	38	12	4	2	..	6	1893
Macerata	19	430	899	462	73	48	40	19	12	8	3	1	7	2021
Pesaro e Urbino	164	482	885	171	85	78	54	25	6	4	1	1	8	1964
Perugia	434	1825	1444	587	269	229	139	65	26	13	9	4	14	5058
Roma	3	711	2641	1768	926	482	358	162	94	37	17	8	4	42	7253

Segue TAVOLA X. — SPOSE CLASSIFICATE PER ETÀ.

Anno 1893.

Anno 1893.

PROVINCIE	ETÀ DELLE SPOSE														TOTALE
	Sotto i 15 anni	Da 15 a 20 anni	Da 20 a 25 anni	Da 25 a 30 anni	Da 30 a 35 anni	Da 35 a 40 anni	Da 40 a 45 anni	Da 45 a 50 anni	Da 50 a 55 anni	Da 55 a 60 anni	Da 60 a 65 anni	Da 65 a 70 anni	Da 70 anni in su	Ignota	
Aquila degli Abruzzi	1	342	1338	805	297	148	84	64	39	21	14	4	..	58	3215
Campobasso	6	731	1594	590	184	102	66	56	46	40	26	8	4	31	3484
Chieti	4	632	1229	564	172	91	67	51	39	27	9	14	5	18	2922
Teramo	1	176	868	590	237	87	54	58	35	23	15	5	2	24	2175
Avellino	2	511	1527	743	290	86	70	61	35	31	23	16	8	30	3373
Benevento	203	887	459	126	56	47	46	25	26	15	9	3	23	1925
Caserta	5	736	2525	1367	484	252	170	121	79	38	31	19	4	23	5854
Napoli	11	1176	3095	1578	690	406	251	147	150	50	31	16	9	8	7618
Salerno	7	518	1733	1065	437	185	121	88	71	50	45	28	11	27	4386
Bari delle Puglie. .	3	1100	2735	1032	349	182	99	93	59	44	25	10	3	28	5762
Foggia	1	826	1357	431	198	140	93	62	48	32	14	7	5	10	3224
Lecce	742	1790	823	320	162	124	64	52	37	24	8	4	29	4179
Potenza	8	1308	1728	548	241	132	92	81	55	34	25	8	5	28	4288
Catanzaro	4	1013	1499	651	253	169	102	67	36	26	12	2	2	40	3876
Cosenza	5	1174	1696	693	261	148	116	83	55	24	11	3	2	40	4311
Reggio di Calabria .	6	618	1173	618	266	100	72	58	39	18	12	6	..	23	3009
Caltanissetta	818	646	201	135	88	57	38	20	26	12	4	1	4	2050
Catania	6	1417	1434	575	297	205	155	101	55	35	17	3	2	43	4347
Girgenti	7	957	807	300	162	100	86	41	29	22	13	5	3	19	2551
Messina	677	1493	806	357	147	100	88	33	20	17	5	3	29	3775
Palermo	3	1208	2039	810	376	215	172	141	73	41	13	7	7	42	5147
Siracusa	4	886	675	272	141	82	74	88	41	23	14	6	3	21	2280
Trapani	1	509	888	425	192	91	60	44	39	22	17	5	3	3	2299
Cagliari	7	523	1354	914	486	242	159	98	49	40	17	4	2	18	3913
Sassari	2	397	805	479	223	89	62	29	14	16	7	1	..	47	2171

RIASSUNTO PER COMPARTIMENTI.

Piemonte	6	4199	10353	4282	1586	772	447	292	186	95	52	20	8	89	22387
Liguria	6	1280	2904	1372	549	222	141	106	43	27	7	3	1	45	6706
Lombardia	13	3426	15336	5472	1760	816	489	302	194	93	59	20	5	80	28065
Veneto	4	1657	9916	7289	1707	635	350	195	125	69	31	15	6	112	22111
Emilia	5	1635	7488	4450	1851	783	551	348	172	101	46	33	6	67	17536
Toscana	7	2319	8195	4552	1599	670	489	323	176	108	55	29	6	70	18598
Marche	4	443	2674	3002	1125	368	254	177	106	39	23	8	3	29	8255
Umbria	434	1825	1444	587	269	229	139	65	26	13	9	4	14	5058
Lazio	3	711	2641	1768	926	482	358	162	94	37	17	8	4	42	7253
Abruzzi e Molise . .	12	1881	5029	2549	890	428	271	229	159	111	64	31	11	131	11796
Campania	25	3144	9767	5212	1967	985	659	463	360	195	145	88	35	111	23156
Puglie	4	2668	5882	2286	867	484	316	219	159	113	63	25	12	67	15165
Basilicata	8	1303	1728	548	241	132	92	81	55	34	25	8	5	28	4288
Calabria	15	2805	4368	1962	780	417	290	208	130	68	35	11	4	103	11196
Sicilia	21	6472	7982	3389	1660	928	704	491	290	189	103	35	22	163	22449
Sardegna	9	920	2159	1393	709	331	221	127	63	56	24	5	2	65	6084
Regno	142	35297	98247	50970	18804	8722	5861	3862	2377	1361	762	348	134	1216	228103

INDICE

INTRODUZIONE.

PARAGR.	I. — Avvertenze preliminari	Pag.	v
»	II. — Calcolo della popolazione di ciascuna provincia e del Regno al 31 dicembre 1893	»	vi
	Risultati generali del movimento dello stato civile in ciascun anno dal 1872 al 1893	»	xi
»	III. — Matrimoni: <i>Stato civile degli sposi — Fecondità dei matrimoni — Per mesi — Istruzione elementare degli sposi — Sposi classificati per età</i>	»	xii
»	IV. — Nati (esclusi i nati-morti): <i>Per sesso — Legittimi e illegittimi — Legittimazioni — Nati per mesi</i>	»	xxiv
»	V. — Nati-morti	»	xxxix
»	VI. — Fecondità della popolazione	»	xliv
»	VII. — Parti multipli	»	xlvi
»	VIII. — Morti (esclusi i nati-morti): <i>Numero dei morti paragonato a quello dei nati — Per sesso — Per stato civile — Orfani — Morti per mesi</i>	»	xlviii

TAVOLE.

TAVOLA	I. — Movimento dello stato civile per provincie, per compartimenti e per il Regno: <i>Matrimoni, nati e nati-morti divisi per sesso ed in legittimi, illegittimi riconosciuti da uno o da entrambi i genitori, illegittimi non riconosciuti ed esposti; morti divisi per sesso e secondo lo stato civile</i> . Pag.	2
--------	---	---

TAVOLA	II. — Movimento dello stato civile per Comuni capoluoghi di provincia, di circondario o distretto: <i>Matrimoni, nati e nati-morti divisi per sesso ed in legittimi, illegittimi ed esposti; morti divisi per sesso e secondo lo stato civile</i> . . .	Pag. 8
»	III. — Movimento dello stato civile per mesi, per provincie e per compartimenti: <i>Matrimoni — Nati e nati-morti divisi in legittimi, illegittimi ed esposti — Morti</i> . . .	» 18
»	IV. — Nascite multiple per provincie e compartimenti: <i>Numero dei parti doppi e tripli, e numero dei nati da essi secondo le combinazioni dei nati per sesso</i>	» 26
»	V. — Figli naturali legittimati per provincie e compartimenti . . .	» 28
»	VI. — Matrimoni secondo lo stato civile dei coniugi, per provincie e compartimenti	» 29
»	VII. — Matrimoni secondo il grado d'istruzione primaria dei coniugi, per provincie e compartimenti	» 30
»	VIII. — Matrimoni nei 69 Comuni capoluoghi di provincia secondo il grado d'istruzione primaria dei coniugi	» 32
»	IX. — Sposi classificati per età, per provincie e compartimenti . . .	» 33
»	X. — Spose classificate per età, per provincie e compartimenti . . .	» 35

