

442
MINISTERO DI AGRICOLTURA, INDUSTRIA E COMMERCIO.

DIREZIONE DI STATISTICA.

POPOLAZIONE.

MOVIMENTO DELLO STATO CIVILE.

Anno 1878

PARAGONATO COI SEDICI ANNI PRECEDENTI.



ROMA,
TIPOGRAFIA CENNINIANA

1879.

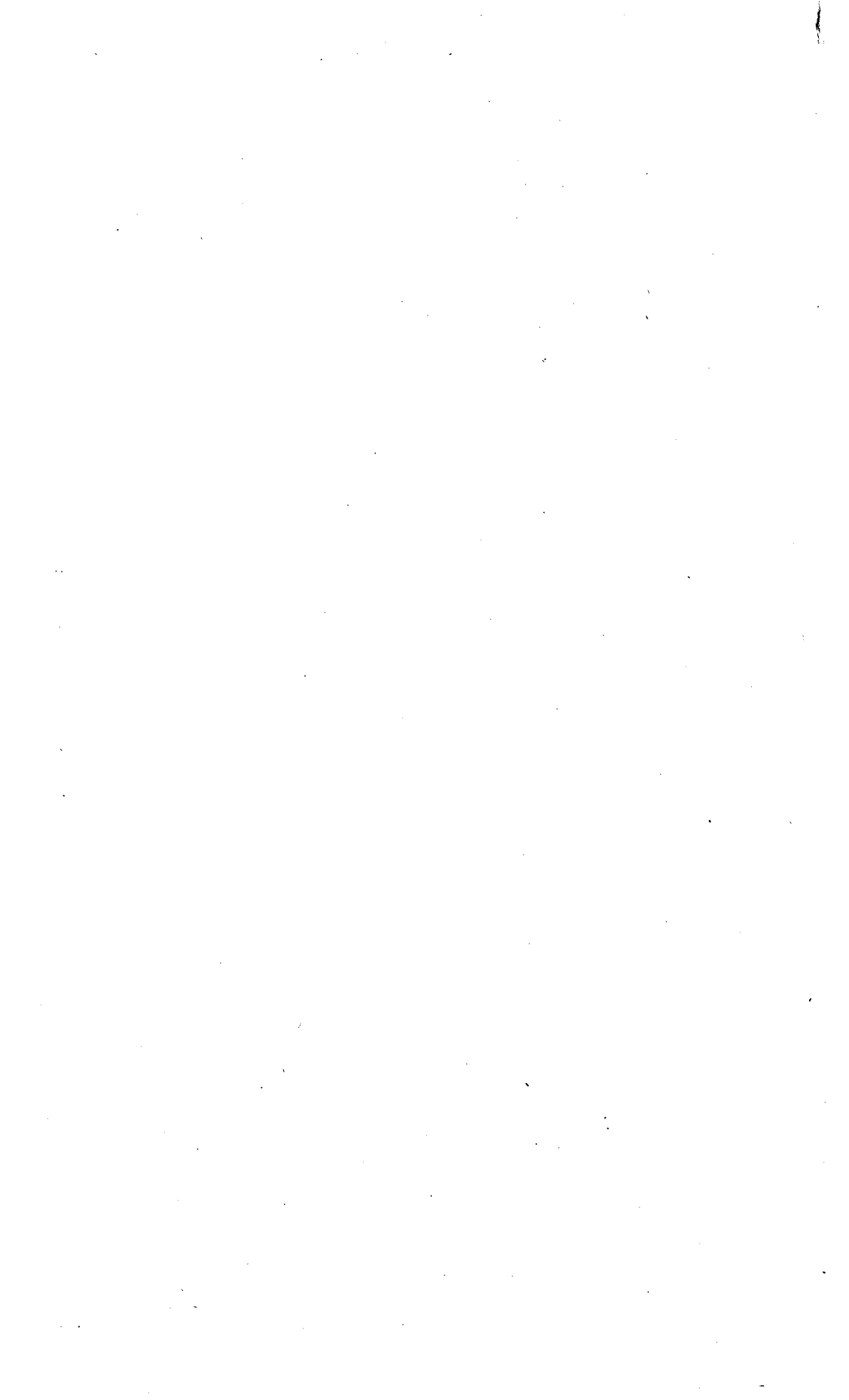

INTRODUZIONE.

RISULTATI GENERALI

DEL

MOVIMENTO DELLO STATO CIVILE.

DAL 1862 AL 1878

I risultati generali del Movimento dello stato civile avvenuto nel 1878, in confronto a quello degli anni precedenti, sono compendati nel seguente prospetto.

Tavola I.

ANNI <i>a)</i>	MATRIMONI	NATI	NATI-MORTI	MORTI	POPOLAZIONE censita o calcolata
1862 (escluso il Veneto)	176 897	833 054	681 212	21 929 176
1863 (compreso il Veneto)	201 225	964 137	20 596	760 164	24 649 031
1864 » »	198 759	938 795	15 677	737 136	24 850 690
1865 » »	226 458	961 234	15 007	746 685	25 065 239
1866 » »	142 024	980 200	25 064	733 190	25 312 249
1867 » »	170 456	927 396	22 453	866 865	25 372 780
1868 » »	182 743	900 416	21 345	777 224	25 495 972
1869 » »	205 287	952 134	23 645	713 832	25 734 274
1870 » »	188 986	951 495	24 653	773 169	25 912 600
1871 (escl. la prov. di Roma)	192 839	960 020	26 539	778 798	25 964 450
1871 (comp. la pr. di Roma)	b) { 26 801 154
1872 » »	202 361	1 020 682	29 546	827 498	26 994 338
1873 » »	214 906	985 188	28 351	813 973	27 165 553
1874 » »	207 997	951 658	26 991	827 253	27 289 958
1875 » »	230 486	1 035 377	29 830	843 161	27 482 174
1876 » »	225 453	1 083 721	33 069	796 420	27 769 475
1877 » »	214 972	1 029 037	31 406	787 817	28 010 695
1878 » »	199 885	1 012 475	31 305	813 550	28 209 620

a) Nelle cifre del novennio 1863-71, in questa tabella, come nelle successive, è compreso il movimento della popolazione del Veneto, ma non quello della provincia di Roma; nelle cifre del 1862, mancano anche le notizie del Veneto, e di quella parte della provincia di Mantova che rimaneva in possesso dell'Austria.

b) Popolazione censita.

Distinguendo i comuni *urbani* dai *rurali*, abbiamo le cifre seguenti, come espressione del movimento generale dello stato civile.

Ricordiamo al lettore come nella statistica ufficiale soliamo chiamare comuni *urbani* quelli che, al 31 dicembre 1871, avevano un centro di popolazione agglomerata non inferiore ai 6000 abitanti, oltre alla popolazione sparsa, e comuni *rurali* tutti gli altri. Si comprendono tuttavia fra i comuni *urbani* anche quelli di Belluno, Grosseto, Massa (Lunense) e Sondrio, benchè non avessero alla fine del 1871 un nucleo di 6000 abitanti di popolazione agglomerata, per il motivo che sono capoluoghi di Provincia *a*). Solamente per il Veneto, per gli anni anteriori al 1871, la classificazione fu fatta secondo criteri differenti, cioè, secondo, che i comuni avevano, sotto l'amministrazione austriaca, titolo di *città*, o non l'avevano. Secondo l'ultimo censimento nazionale, la popolazione era di 8,389,361 (31,30 per cento del totale del regno) nei comuni urbani e di 18,411,793 (68,70 per cento) nei comuni rurali. Nella tavola seguente le provincie venete e quella di Roma sono comprese solamente per gli anni dal 1872 in poi.

Tavola II.

ANNI	POPOLAZIONE		MATRIMONI		NATI		NATI-MORTI		MORTI	
	Comuni urbani	Comuni rurali	Comuni urbani	Comuni rurali	Comuni urbani	Comuni rurali	Comuni urbani	Comuni rurali	Comuni urbani	Comuni rurali
1862.	6 687 272	15 241 904	54 503	122 394	272 870	560 184	223 941	457 271
1863.	6 950 524	15 154 265	51 676	127 460	274 223	588 167	6 834	12 118	223 307	463 470
1864.	7 002 610	15 288 570	52 954	124 428	272 733	572 721	6 016	8 193	220 647	438 416
1865.	7 043 905	15 439 765	59 493	146 158	278 034	587 353	6 649	6 916	236 739	436 158
1866.	7 120 375	15 582 760	36 061	84 691	276 909	600 008	8 993	14 511	226 430	431 022
1867.	7 086 273	15 655 266	44 085	102 418	261 310	569 617	7 827	12 765	295 412	497 111
1868.	7 094 377	15 744 654	48 866	109 956	250 906	548 769	7 455	12 380	242 806	459 381
1869.	7 137 364	15 904 175	57 037	123 206	265 957	576 111	8 442	13 416	222 970	416 590
1870.	7 171 953	16 024 679	51 093	114 607	265 717	579 574	8 842	14 081	231 128	459 070
1871.	7 200 925	16 150 081	55 037	115 171	266 545	581 521	9 348	14 798	237 573	456 119
1872.	8 437 100	18 557 238	64 463	137 898	319 377	701 305	11 344	18 202	271 638	555 860
1873.	8 473 090	18 692 463	66 247	148 659	309 002	676 186	10 703	17 648	273 012	540 961
1874.	8 489 573	18 800 385	63 145	144 852	299 758	651 900	9 741	17 250	283 275	543 978
1875.	8 527 312	18 954 862	68 140	162 346	321 768	713 609	10 756	19 074	284 029	559 132
1876.	8 597 320	19 172 155	69 204	156 249	331 951	751 770	11 753	21 316	261 943	534 477
1877.	8 695 473	19 315 222	66 986	147 986	321 237	707 800	11 394	20 012	267 117	520 700
1878.	8 777 131	19 432 489	63 110	136 775	317 245	695 230	11 562	19 743	276 954	536 596

a) La città di Senigallia, compreso il porto, rappresenta un centro di oltre 6000 abitanti di popolazione agglomerata e dovrebbe perciò essere considerata come comune urbano; però siccome dal 1861 in poi fu compresa fra i comuni rurali per non alterare i nostri confronti, continuiamo a considerarla come tale, fino al prossimo censimento.

RISULTATI GENERALI.

V

Tavola II bis

ANNI	PER 100 ABITANTI							
	MATRIMONI		NATI		NATI-MORTI		MORTI	
	Comuni urbani	Comuni rurali	Comuni urbani	Comuni rurali	Comuni urbani	Comuni rurali	Comuni urbani	Comuni rurali
1862.	0.82	0.80	4.08	3.68	3.35	3.00
1863.	0.74	0.84	3.95	3.88	0.10	0.08	3.21	3.06
1864.	0.76	0.83	3.89	3.75	0.09	0.05	3.15	2.87
1865.	0.84	0.95	3.95	3.80	0.09	0.04	3.36	2.79
1866.	0.51	0.54	3.89	3.85	0.13	0.09	3.18	2.77
1867.	0.62	0.65	3.69	3.64	0.11	0.08	4.17	3.18
1868.	0.69	0.70	3.54	3.49	0.11	0.08	3.42	2.92
1869.	0.80	0.77	3.73	3.62	0.12	0.08	3.12	2.62
1870.	0.71	0.72	3.70	3.61	0.12	0.09	3.22	2.86
1871.	0.76	0.71	3.70	3.60	0.13	0.09	3.30	2.82
1872.	0.76	0.74	3.79	3.78	0.13	0.10	3.22	3.00
1873.	0.78	0.80	3.65	3.62	0.13	0.09	3.22	2.89
1874.	0.74	0.77	3.53	3.47	0.11	0.09	3.34	2.89
1875.	0.80	0.86	3.77	3.76	0.13	0.10	3.33	2.95
1876.	0.80	0.81	3.86	3.93	0.14	0.11	2.92	2.79
1877.	0.77	0.77	3.69	3.66	0.13	0.10	3.07	2.70
1878.	0.72	0.70	3.61	3.58	0.13	0.10	3.16	2.76

MATRIMONI.

Nel 1878 furono conchiusi 199,885 matrimoni, cioè uno per 141 abitanti, oppure 7.09 per 1000 abitanti. Ecco le proporzioni dei matrimoni alla popolazione, per gli ultimi tre anni.

Tavola III.

COMPARTIMENTI	1876			1877			1878		
	MATRIMONI		Abitanti per 1 matrimonio	MATRIMONI		Abitanti per 1 matrimonio	MATRIMONI		Abitanti per 1 matrimonio
	TOTALE	Per 1000 abitanti		TOTALE	Per 1000 abitanti		TOTALE	Per 1000 abitanti	
Piemonte	25 308	8. 36	120	22 700	7. 43	135	23 919	7. 77	129
Liguria	6 601	7. 55	132	6 206	7. 04	142	5 817	6. 56	152
Lombardia	31 002	8. 63	116	27 587	7. 61	131	27 104	7. 42	135
Veneto	20 065	7. 24	138	18 786	6. 73	149	18 023	6. 41	156
Emilia	16 747	7. 70	130	14 994	6. 86	146	13 322	6. 07	165
Umbria	4 002	7. 01	142	3 262	5. 72	175	3 063	5. 34	187
Marche	6 791	7. 26	138	6 984	7. 42	135	6 685	7. 05	142
Toscana	17 849	8. 14	123	15 552	7. 04	142	13 721	6. 18	162
Roma	4 702	5. 59	179	5 143	6. 08	164	5 063	5. 96	168
Abruzzi e Molise	11 522	8. 76	114	12 002	9. 05	110	11 569	8. 68	115
Campania	25 024	8. 83	113	24 559	8. 58	117	20 840	7. 24	138
Puglie	13 507	9. 08	110	14 206	9. 43	106	12 086	7. 94	126
Basilicata	5 300	10. 14	99	5 564	10. 53	95	4 945	9. 28	108
Calabrie	10 443	8. 42	119	10 778	8. 51	116	8 318	6. 59	152
Sicilia	22 065	8. 06	124	22 191	8. 01	125	21 015	7. 51	133
Sardegna	4 525	6. 87	146	4 458	6. 72	149	4 395	6. 58	154
REGNO. . .	225 453	8. 15	123	214 972	7. 67	130	199 885	7. 09	141

I matrimoni conchiusi dal 1862 al 1878 sono rappresentati dalle cifre seguenti:

Tavola IV.

ANNI	NUMERO DEI MATRIMONI																
	Piemonte	Liguria	Lombardia a)	Veneto a)	Emilia	Umbria	Marche	Toscana	Roma	Abruzzi e Molise	Campania	Puglie	Basilicata	Calabrie	Sicilia	Sardegna	TOTALE
1862 .	22 556	6 051	25 190	15 347	3 113	5 814	16 762	10 050	20 846	11 763	4 410	10 209	19 921	4 865	176 897
1863 .	24 031	7 384	27 236	20 550	15 087	3 295	6 268	17 430	11 270	22 912	10 861	4 940	9 265	15 468	5 228	201 225
1864 .	24 149	7 311	26 703	19 947	14 904	3 674	6 284	16 304	10 394	21 656	10 732	4 684	9 304	17 252	5 461	198 759
1865 .	28 942	9 105	30 604	20 460	16 612	3 650	6 685	20 038	11 950	24 379	13 122	5 236	11 573	17 771	6 331	226 458
1866 .	17 605	3 872	19 620	19 887	9 242	2 676	3 374	9 385	8 388	16 099	9 579	4 126	6 995	8 954	2 222	142 024
1867 .	20 103	5 714	25 400	22 309	10 978	2 655	3 838	11 832	9 430	19 110	11 372	4 765	8 537	11 216	3 197	170 456
1868 .	21 617	5 829	28 789	22 324	12 987	2 592	3 593	12 387	9 972	18 873	12 772	4 642	6 922	16 067	3 387	182 743
1869 .	22 724	5 993	29 125	22 477	13 486	2 974	4 142	14 097	10 822	23 457	13 968	4 814	10 660	22 411	4 137	205 287
1870 .	22 806	5 820	27 756	20 919	13 577	2 670	3 927	13 917	9 580	20 942	10 422	3 886	8 589	19 939	4 236	188 986
1871 .	22 904	6 292	27 750	20 263	12 516	2 671	3 886	14 350	9 106	21 544	11 656	4 315	9 826	21 697	4 064	192 839
1872 .	24 091	6 530	29 356	17 984	13 087	2 959	4 813	14 662	2 516	10 189	22 479	12 405	4 995	9 287	22 607	4 401	202 361
1873 .	23 062	6 571	29 759	20 792	14 761	3 171	5 648	15 311	3 164	11 807	23 840	12 693	5 177	11 034	23 309	4 807	214 906
1874 .	23 835	6 473	28 752	20 276	15 099	3 098	5 768	15 464	3 811	10 854	22 576	11 224	4 736	9 433	21 075	5 523	207 997
1875 .	25 666	6 842	30 744	22 717	16 008	4 168	7 290	17 399	4 552	12 193	25 020	14 145	5 002	10 927	22 595	5 218	230 486
1876 .	25 308	6 601	31 002	20 065	16 747	4 002	6 791	17 849	4 702	11 522	25 024	13 507	5 300	10 443	22 065	4 525	225 453
1877 .	22 700	6 206	27 587	18 786	14 994	3 262	6 984	15 552	5 143	12 002	24 559	14 206	5 564	10 778	22 191	4 458	214 972
1878 .	23 919	5 817	27 104	18 023	13 322	3 063	6 685	13 721	5 063	11 569	20 840	12 086	4 945	8 318	21 015	4 395	199 885

Fecondità dei Matrimoni.

Quale sia la media fecondità dei matrimoni in Italia non risulta direttamente dalla statistica ufficiale. In difetto però di notizie precise, gli statistici, com'è noto, sogliono ricorrere ad un artificio di calcolo, per determinare approssimativamente quanti figli nascono in media da ogni matrimonio, senza deduzione dei matrimoni sterili. E questo artificio consiste nel dividere il numero delle nascite legittime di un anno per quello dei matrimoni conclusi nell'anno stesso.

Ecco i quozienti che si trovano dividendo il numero dei nati vivi legittimi per quello dei matrimoni contratti, nell'insieme del Regno e nei singoli gruppi di provincie.

a) Notiamo che nella compilazione di tutti questi prospetti, si potè comprendere nel movimento della popolazione della Lombardia l'intera provincia di Mantova, quantunque fino al 1866 la maggior parte di essa fosse soggetta all'Austria, unitamente al Veneto.

Tavola V.

COMPARTIMENTI	Rapporto fra il numero dei matrimoni conchiusi e quello delle nascite legittime							NOVENNIO 1863-71
	1872	1873	1874	1875	1876	1877	1878	
Piemonte	4.15	4.10	3.96	4.08	4.22	4.49	4.34	4.39
Liguria	4.22	4.03	4.17	4.22	4.50	4.47	4.79	4.67
Lombardia	4.30	4.15	4.19	4.29	4.46	4.71	4.93	4.61
Veneto	5.42	4.50	4.34	4.44	5.40	4.93	5.24	4.35
Emilia	5.04	4.36	4.01	4.21	4.31	4.35	4.71	5.53
Umbria	5.40	4.64	4.80	3.68	3.99	4.54	4.66	5.70
Marche	5.31	4.65	4.16	3.51	4.13	3.84	4.09	6.79
Toscana	4.90	4.49	4.42	4.23	4.19	4.51	4.81	5.47
Roma	10.73	7.90	6.43	5.49	5.26	4.58	4.58
Abruzzi e Molise	4.44	4.00	4.03	3.81	4.22	4.10	4.02	4.46
Campania	4.52	3.98	4.01	4.03	4.18	4.23	4.61	4.61
Puglie	4.73	4.32	4.54	4.08	4.55	4.04	4.97	4.68
Basilicata	4.19	3.83	3.88	3.99	3.86	3.85	4.21	4.37
Calabrie	4.68	3.80	4.31	3.78	4.33	4.12	4.80	4.63
Sicilia	4.40	4.15	4.43	4.47	4.78	4.66	4.84	5.74
Sardegna	5.21	4.67	4.09	4.36	5.08	5.06	4.92	5.69
REGNO	4.69	4.26	4.24	4.18	4.47	4.44	4.70	4.71

Sarebbe anche più razionale confrontare il numero dei matrimoni col numero totale dei nati legittimi, compresi i nati-morti: si avrebbero, in tal caso, per tutto il Regno, le seguenti proporzioni:

1867-71 a)	4.80
1872	4.83
1873	4.30
1874	4.36
1875	4.30
1876	4.60
1877	4.57
1878	4.84

Disgraziatamente però le cifre dei nati-morti non sono sempre esattissime, essendo diverso, da una provincia all'altra, il grado di precisione con cui vengono determinate.

a) Esclusa la provincia di Roma.

Matrimoni secondo lo Stato civile degli Sposi.

Nei seguenti prospetti sono classificati i matrimoni contratti negli ultimi due anni, secondo le combinazioni di stato civile degli sposi, per le singole regioni e per tutto il Regno.

Tavola VI

COMPARTIMENTI	NUMERO DEI MATRIMONI CONTRATTI NELL'ANNO 1878								
	TOTALE	EFFETTIVO				PER 100 MATRIMONI			
		Tra Celibi e		Tra Vedovi e		Tra Celibi e		Tra Vedovi e	
		Nubili	Vedove	Nubili	Vedove	Nubili	Vedove	Nubili	Vedove
Piemonte	23 919	19 886	699	2 551	783	83.14	2.92	10.67	3.27
Liguria	5 817	4 918	157	624	118	84.55	2.70	10.73	2.02
Lombardia	27 104	22 620	783	2 768	933	83.46	2.89	10.21	3.44
Veneto	18 023	15 525	394	1 513	591	86.14	2.19	8.39	3.28
Emilia	13 322	11 464	236	1 179	443	86.05	1.77	8.85	3.33
Umbria	3 063	2 698	56	266	43	88.08	1.83	8.69	1.40
Marche	6 685	5 956	108	516	105	89.09	1.62	7.72	1.57
Toscana	13 721	11 756	378	1 244	343	85.68	2.75	9.07	2.50
Roma	5 063	4 304	237	391	131	85.01	4.68	7.72	2.50
Abruzzi e Molise	11 569	9 718	434	873	544	84.00	3.75	7.55	4.70
Campania	20 840	17 311	1 009	1 687	833	83.07	4.84	8.09	4.00
Puglie	12 086	10 015	538	931	602	82.87	4.45	7.70	4.98
Basilicata	4 945	3 955	268	409	313	79.98	5.42	8.27	6.33
Calabrie	8 318	6 743	495	752	328	81.07	5.95	9.04	3.94
Sicilia	21 015	17 489	1 107	1 691	728	83.22	5.27	8.05	3.46
Sardegna	4 395	3 532	210	468	185	80.36	4.78	10.65	4.21
REGNO	199 885	167 890	7 109	17 863	7 023	83.99	3.56	8.94	3.51

MATRIMONI.

COMPARTIMENTI	NUMERO DEI MATRIMONI CONTRATTI NELL'ANNO 1877								
	TOTALE	EFFETTIVO				PER 1000 MATRIMONI			
		Tra Celibi e		Tra Vedovi e		Tra Celibi e		Tra Vedovi e	
		Nubili	Vedove	Nubili	Vedove	Nubili	Vedove	Nubili	Vedove
Piemonte	22 700	18 756	724	2 447	773	826	32	108	34
Liguria	6 206	5 318	157	609	122	857	25	98	20
Lombardia	27 587	22 905	808	2 840	1 034	830	29	103	38
Veneto	18 786	16 151	422	1 489	724	860	22	79	39
Emilia	14 994	12 879	312	1 307	496	859	21	87	33
Umbria	3 262	2 898	78	242	44	889	24	74	13
Marche	6 984	6 251	131	522	80	895	19	75	11
Toscana	15 552	13 303	457	1 352	440	856	29	87	28
Roma	5 143	4 335	238	429	141	843	46	83	28
Abruzzi e Molise	12 002	10 035	427	948	592	836	36	79	49
Campania	24 559	20 538	1 171	1 911	939	836	48	78	38
Puglie	14 206	11 798	697	1 045	666	831	49	73	47
Basilicata	5 564	4 413	318	441	392	793	57	79	71
Calabrie	10 778	8 756	641	963	418	812	60	89	39
Sicilia	22 191	18 611	1 074	1 746	760	839	48	79	34
Sardegna	4 458	3 613	210	430	205	811	47	96	46
REGNO . . .	214 972	180 560	7 865	18 721	7 826	840	37	87	36

Risultano notevoli, da questa tavola, le differenze fra le varie regioni, rispetto a quei matrimoni nei quali ambedue i contraenti sono binubi. Da un minimo di 1.40 e 1.57 per cento (nel 1878), nei compartimenti dell'Umbria e delle Marche, si sale a un massimo di 6.33 per cento nella Basilicata. L'Italia meridionale, in generale, dà il maggior numero di tali matrimoni.

La stessa tavola pone in evidenza che i matrimoni, nei quali il coniuge binubo è l'uomo, prevalgono specialmente nel Piemonte, nella Liguria, nella Lombardia, nella Toscana, nelle Calabrie e nella Sardegna; e che all'opposto il coniuge binubo è più sovente la donna nelle provincie del mezzodì.

Abbiamo studiato la frequenza delle varie combinazioni di stato civile precedente degli sposi, rispetto al numero totale dei matrimoni conchiusi. Un confronto forse anche più significativo riesce quello dei celibi e delle nubili che vanno a nozze, dei vedovi che ripigliano moglie, e delle vedove che si rimaritano, e paragonati al totale numero dei celibi, delle nubili, dei vedovi e delle vedove esistenti, per categorie di età. Perciò mettiamo a riscontro la popolazione classificata per stato civile e suddivisa per gruppi di età, secondo il censimento 31 dicembre 1871 colle cifre dei matrimoni conchiusi nel quadriennio 1875-76-77-78, ridotte a medie annuali, e ne traggiamo le proporzioni. Eccone i risultati.

Numero medio annuale dei celibi, nubili, vedovi e vedove che contrassero matrimonio durante il quadriennio 1875-78, classificati per età, e paragonati a 1000 abitanti celibi, nubili, vedovi e vedove delle stesse età.

Tavola VII.

(Celibi ammogliatissimi e Nubili maritatesi).

CATEGORIE DI ETÀ	Celibi ammogliatissimi e nubili maritatesi nel quadriennio 1875-78 (media annua)		Popolazione celibe (censim. 1871)		Celibi ammogliatissimi e nubili maritatesi nel quadriennio 1875-78 per 1000 abitanti	
	Celibi	Nubili	Celibi	Nubili	Celibi	Nubili
Fino a 20 anni	2 369	38 035	5 594 797	5 465 500	0.42	6.95
Da 20 a 25 anni	56 145	93 142	1 046 978	734 973	53.62	126.72
25 30 »	77 568	45 054	582 363	330 850	133.20	136.17
30 35 »	34 130	15 681	285 529	193 947	119.53	83.85
35 40 »	12 096	5 946	162 935	129 796	74.23	45.81
40 45 »	4 610	2 451	128 980	121 126	35.74	20.23
45 50 »	1 989	1 003	94 990	87 845	20.93	11.41
50 55 »	982	416	86 520	84 964	11.34	4.89
55 60 »	427	147	55 633	51 700	7.67	2.64
60 65 »	154	39	54 933	54 641	2.80	0.71
65 70 »	72	19	31 595	29 098	2.27	0.65
70 in su.	38	9	39 692	41 127	0.70	0.21
TOTALE	190 580	201 942	8 164 945	7 325 567	23.34	27.56

Tavola VIII.

(Vedovi riammogliatissimi e Vedove rimaritatesi).

CATEGORIE DI ETÀ	Vedovi riammogliatissimi e Vedove rimaritatesi nel quadriennio 1875-78 (media annua)		Abitanti Vedovi (censim. 1871)		Vedovi riammogliatissimi e Vedove rimaritatesi nel quadriennio 1875-78 per 1000 abitanti	
	Vedovi	Vedove	Vedovi	Vedove	Vedovi	Vedove
Fino a 20 anni	3	83	88	819	34.09	101.33
Da 20 a 25 anni	381	959	1 805	8 778	211.08	109.02
25 30 »	2 443	2 342	8 663	23 295	282.00	100.53
30 35 »	4 491	3 196	17 274	43 491	259.98	73.48
35 40 »	4 967	2 864	23 197	57 820	214.12	49.53
40 45 »	4 452	2 333	33 766	99 159	131.84	23.52
45 50 »	3 441	1 670	39 388	105 703	87.36	15.79
50 55 »	2 719	1 109	56 899	165 348	47.78	6.70
55 60 »	1 849	671	52 899	125 493	34.95	5.34
60 65 »	1 163	333	83 845	204 630	13.87	1.62
65 70 »	752	147	69 583	128 314	10.80	1.14
70 in su.	458	49	164 084	258 531	2.79	0.18
TOTALE	27 119	15 756	551 491	1 221 381	49.17	12.90

Matrimoni distinti secondo le combinazioni di età degli sposi.

Le combinazioni degli sposi per età furono date finora dalla statistica italiana per gruppi quinquennali di età: ora per soddisfare a un voto espresso dal congresso internazionale di demografia tenutosi nel 1878 a Parigi, offriamo qui la classificazione medesima per ogni anno di età degli sposi. Ciò ha richiesto un lavoro venticinque volte maggiore di quello che bastava col sistema usato fino a tutto il 1877. Infatti è chiaro, per esempio, che il gruppo degli uomini di 30 a 35 anni dava una combinazione colle donne di 20 a 25 anni; un'altra, con quelle di 25 a 30 anni; una terza, con quelle di 30 a 35 anni, e così via per gli altri gruppi delle donne alle età più avanzate. Attualmente, essendosi diviso quel gruppo dei maschi in cinque classi cioè:

da 30 a 31 anni
 da 31 a 32 anni
 da 32 a 33 anni, ecc.

e similmente essendosi diviso il gruppo quinquennale delle femmine, di 20 a 25, come segue:

da 20 a 21 anni
 da 21 a 22 anni
 da 22 a 23 anni, ecc.

ciascuna classe del primo gruppo entra in combinazione con ciascuna classe del secondo, cioè da luogo a cinque combinazioni, che insieme riuniscono il numero di matrimoni, che per lo avanti figuravano in una sola combinazione.

Questo aumento di lavoro, in ragione di 1 a 25, si dovette sostenere per tutta la classificazione dei coniugi per età nelle quattro combinazioni del loro stato civile precedente, cioè secondo che il matrimonio era conchiuso fra un celibe e una nubile, fra un celibe ed una vedova, fra un vedovo ed una nubile, e finalmente fra un vedovo ed una vedova.

Queste suddivisioni del numero degli sposi per età, d'anno in anno, e per stato civile precedente, si trovano nella seconda parte del presente volume, al seguito delle tavole per gruppo quinquennale di età, che abbiamo compilato pure per il 1878, a fine di agevolare i confronti colle cifre degli anni anteriori.

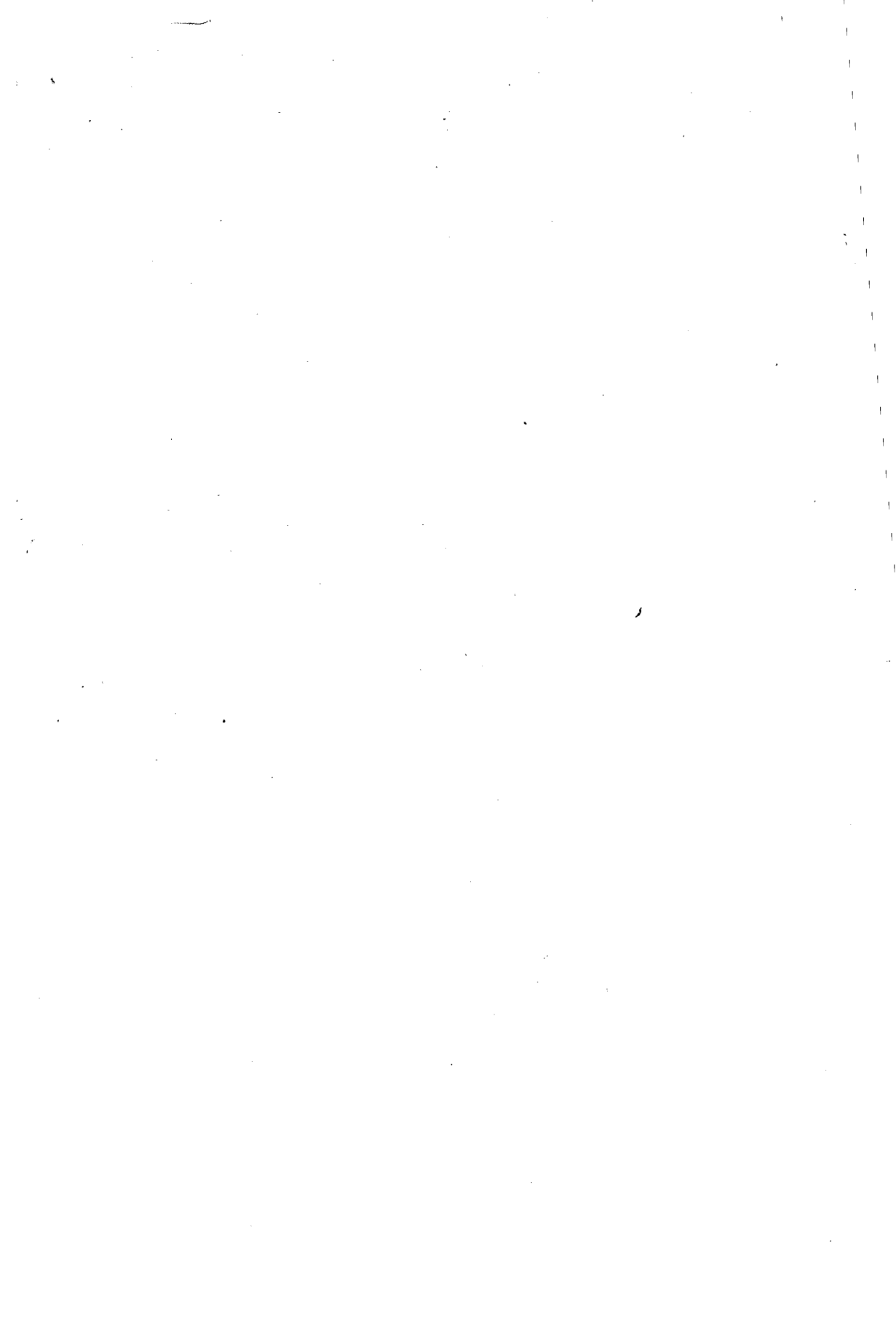

Alla tavola degli sposi classificati per età d'anno in anno, facciamo seguire quelle per gruppi quinquennali di età, così per l'anno 1878 come per il precedente e i due consueti periodi di tempo, dal 1865 al 1871 e dal 1872 al 1877. Non possiamo risalire più addietro del 1865, per difetto di dati.

Tavola IX.

ETÀ DELL'UOMO	ETÀ DELLA DONNA (Anno 1878)														TOTALE degli uomini	Per cento
	Sotto 15 anni	15-20 anni	20-25 anni	25-30 anni	30-35 anni	35-40 anni	40-45 anni	45-50 anni	50-55 anni	55-60 anni	60-65 anni	65-70 anni	70 anni in su			
Sotto 18 anni.	2	34	21	3	1	61	0.03	
18-20 . . .	4	983	884	207	58	16	5	1	1	2 159	1.09	
20-25 . . .	26	15 254	28 266	6 605	1 277	386	135	50	15	7	3	1	1	52 026	26.03	
25-30 . . .	38	13 956	37 223	17 364	3 663	1 118	387	127	41	21	5	5	3	73 951	36.99	
30-35 . . .	8	3 761	13 710	10 318	4 549	1 442	466	149	56	16	3	3	3	34 484	17.26	
35-40 . . .	2	994	4 395	4 889	3 200	1 585	656	247	74	30	6	2	16 080	8.05	
40-45	245	1 388	2 109	1 977	1 409	761	315	124	57	9	6	2	8 402	4.20	
45-50	79	493	910	1 053	964	669	376	156	75	14	4	4 793	2.39	
50-55	52	192	403	511	621	620	454	258	139	48	13	4	3 345	1.67	
55-60	26	89	160	257	359	378	361	284	193	59	24	6	2 196	1.09	
60-65	10	37	80	119	158	185	197	172	145	75	28	6	1 212	0.61	
65-70	5	29	32	50	81	82	100	125	104	67	29	7	711	0.36	
70 in su	8	22	20	30	34	51	43	77	72	55	26	27	465	0.23	
DONNE	80	35 497	86 749	43 100	16 774	8 174	4 395	2 419	1 383	859	344	142	59	199 885	100.00	
Per 100 . . .	0.04	17.71	43.40	21.56	8.39	4.09	2.21	1.21	0.69	0.43	0.17	0.07	0.03	100.00	

Tavola IX bis

ETÀ DELL'UOMO	ETÀ DELLA DONNA (Anno 1877)														TOTALE degli uomini	Per cento
	Sotto 15 anni	15-20 anni	20-25 anni	25-30 anni	30-35 anni	35-40 anni	40-45 anni	45-50 anni	50-55 anni	55-60 anni	60-65 anni	65-70 anni	70 anni in su			
Da 15-20 anni	9	1 075	972	222	51	16	8	1	1	1	1	2 357	1.10	
20-25 . . .	44	16 189	29 218	7 968	1 558	437	146	42	19	7	1	4	1	55 634	25.88	
25-30 . . .	31	14 577	40 099	18 579	4 014	1 185	405	141	41	12	9	4	2	79 099	36.80	
30-35 . . .	3	1 140	15 226	11 304	5 181	1 602	564	174	79	20	5	2	4	38 304	17.82	
35-40 . . .	3	1 025	4 531	5 032	3 310	1 758	657	257	75	27	8	4	3	16 720	7.78	
40-45	268	1 469	2 241	2 171	1 429	871	350	132	46	13	6	3	8 999	4.18	
45-50	85	532	975	1 228	1 034	762	471	178	73	17	8	5 363	2.49	
50-55	44	225	452	647	668	670	477	290	128	52	11	2	3 666	1.70	
55-60	19	117	180	274	362	387	373	293	169	61	19	13	2 267	1.05	
60-65	16	44	96	126	160	189	189	224	139	82	31	8	1 304	0.61	
65-70	9	37	43	76	74	90	118	133	102	73	33	6	794	0.37	
70 in su	4	21	21	35	44	49	60	70	60	41	41	19	465	0.22	
DONNE	90	37 451	92 491	47 113	18 701	8 769	4 798	2 653	1 555	784	362	164	61	214 972	100.00	
Per 100 . . .	0.04	17.42	43.02	21.92	8.70	4.08	2.23	1.23	0.71	0.37	0.17	0.08	0.03	100.00	

Tavola IX. ter

ETÀ DELL'UOMO	ETÀ DELLA DONNA (Sessennio 1872-77)														TOTALE degli uomini	Per cento
	Sotto 15 anni	15-20 anni	20-25 anni	25-30 anni	30-35 anni	35-40 anni	40-45 anni	45-50 anni	50-55 anni	55-60 anni	60-65 anni	65-70 anni	70 anni in su			
Da 15-20 anni	35	6 047	5 551	1 272	307	89	38	11	4	1	3	1	13 359	1.03	
20-25 . . .	187	93 871	179 088	44 195	9 165	2 555	906	278	105	39	15	6	8	330 418	25.49	
25-30 . . .	165	86 704	242 384	114 484	25 964	7 352	2 590	902	298	98	39	15	12	481 007	37.11	
30-35 . . .	27	25 375	94 762	69 598	30 149	8 997	3 292	1 167	415	123	47	25	8	233 985	18.05	
35-40 . . .	13	6 285	28 263	30 885	19 700	9 705	3 755	1 467	482	151	64	23	8	100 801	7.78	
40-45 . . .	2	1 620	9 340	13 939	12 951	8 281	4 762	1 995	706	257	77	29	10	53 969	4.16	
45-50 . . .	1	573	3 499	6 307	7 567	6 211	4 418	2 716	1 154	408	137	42	11	33 044	2.55	
50-55	283	1 443	2 749	3 961	4 114	3 721	2 896	1 712	631	251	73	17	21 851	1.69	
55-60	125	662	1 103	1 650	1 928	2 102	1 955	1 465	851	350	110	41	12 342	0.95	
60-65	105	317	575	791	999	1 197	1 245	1 214	762	488	150	41	7 884	0.61	
65-70	45	192	290	393	455	618	691	764	570	413	217	56	4 704	0.36	
70 in su	40	119	148	198	248	288	355	433	335	315	225	107	2 811	0.22	
DONNE	430	221 073	565 620	285 545	112 796	50 934	27 687	15 678	8 752	4 226	2 199	916	319	1 296 175	100.00	
Per 100 . . .	0.03	17.06	43.64	22.03	8.70	3.93	2.14	1.21	0.67	0.33	0.17	0.07	0.02	100.00		

Tavola IX. quater

ETÀ DELL'UOMO	ETÀ DELLA DONNA (Settennio 1865-71) a)														TOTALE degli Uomini	Per cento
	Sotto 15 anni	15-20 anni	20-25 anni	25-30 anni	30-35 anni	35-40 anni	40-45 anni	45-50 anni	50-55 anni	55-60 anni	60-65 anni	65-70 anni	70 anni in su			
Sotto i 15 anni	7	4	10	1	1	23	
Da 15-20 . . .	93	6 399	5 774	1 334	349	87	36	12	3	7	4	1	5	14 104	1.11	
20-25 . . .	633	78 210	160 006	39 241	7 716	2 212	803	312	74	35	11	3	8	289 264	22.83	
25-30 . . .	516	83 762	237 193	112 205	24 469	7 171	2 530	909	239	83	36	19	9	469 141	37.02	
30-35 . . .	137	27 221	101 977	71 325	28 208	8 675	3 357	1 186	320	106	45	21	13	242 591	19.15	
35-40 . . .	38	7 099	31 713	32 382	18 599	9 085	3 778	1 452	428	129	58	13	4	104 778	8.27	
40-45 . . .	8	2 180	11 447	16 069	13 766	8 573	5 275	2 295	677	257	93	22	11	60 673	4.77	
45-50 . . .	3	790	4 231	7 390	8 040	6 556	4 961	2 992	1 034	353	134	38	8	36 530	2.96	
50-55 . . .	2	320	1 588	2 753	3 880	3 597	3 522	2 666	1 437	577	212	65	26	20 645	1.62	
55-60 . . .	1	172	732	1 308	1 792	1 961	2 362	2 053	1 398	863	370	107	30	13 149	1.03	
60-65 . . .	2	87	424	670	957	1 063	1 351	1 336	1 085	815	510	158	39	8 497	0.67	
65-70	46	189	337	423	500	607	695	611	542	433	183	61	4 627	0.36	
70 in su	30	144	177	229	226	312	330	315	342	309	170	108	2 692	0.21	
DONNE	1 440	206 320	555 428	285 192	108 428	49 706	28 894	16 238	7 621	4 110	2 215	800	322	1 266 714	100.00	
Per 100 . . .	0.11	16.29	43.85	22.51	8.56	3.92	2.28	1.29	0.61	0.32	0.18	0.06	0.02	100.00		

a) Esclusa la provincia di Roma per tutta la durata del periodo, ed esclusi pure il Veneto e Mantova per gli anni 1865 e 1866.

E volendo riconoscere con precisione la graduatoria del numero degli sposi per ogni gruppo di età, tanto per l'anno 1878 quanto pel sessennio 1872-77 e pel settennio 1865-71 gioverà sostituire alle cifre effettive le proporzionali a 100.

Tavola X.

ETÀ DEI CONIUGI	NUMERO DEI CONIUGI PER CIASCUN GRUPPO DI ETÀ											
	CIFRE EFFETTIVE						CIFRE PROPORZIONALI A 100					
	1878		1872-77		1865-71 a)		1878		1872-77		1865-71 a)	
	M.	F.	M.	F.	M.	F.	M.	F.	M.	F.	M.	F.
Sotto i 15 anni	80	430	23	1 440	0.04	0.03	0.11
Da 15-20.	2 220	35 407	13 359	221 073	14 104	206 320	1.12	17.71	1.03	17.06	1.11	16.29
20-25.	52 026	86 749	330 418	565 620	289 264	555 428	26.03	43.40	25.49	43.64	22.83	43.85
25-30.	73 951	43 100	481 007	285 545	469 141	285 192	36.99	21.56	37.11	22.03	37.02	22.51
30-35.	34 484	16 774	233 985	112 796	242 591	108 428	17.26	8.39	18.05	8.70	19.15	8.56
35-40.	16 080	8 174	100 801	50 934	104 778	49 706	8.05	4.09	7.78	3.93	8.27	3.92
40-45.	8 402	4 395	53 969	27 687	60 673	28 894	4.21	2.21	4.16	2.14	4.77	2.28
45-50.	4 793	2 419	33 044	15 678	36 530	16 238	2.39	1.21	2.55	1.21	2.96	1.29
50-55.	3 345	1 383	21 851	8 752	20 645	7 621	1.67	0.69	1.69	0.67	1.62	0.61
55-60.	2 196	859	12 342	4 226	13 149	4 110	1.09	0.43	0.95	0.33	1.03	0.32
60-65.	1 212	344	7 884	2 199	8 497	2 215	0.61	0.17	0.61	0.17	0.67	0.18
65-70.	711	142	4 704	916	4 627	800	0.36	0.07	0.36	0.07	0.36	0.06
70 in su	465	59	2 811	319	2 692	322	0.23	0.03	0.22	0.02	0.21	0.02
TOTALE	199 885	199 885	1 296 175	1 296 175	1 266 714	1 266 714	100.00	100.00	100.00	100.00	100.00	100.00

Matrimoni classificati secondo i mesi in cui vennero contratti.

Classifichiamo i matrimoni secondo i mesi dell'anno in cui furono contratti: Diamo, oltre le cifre effettive, le proporzioni a dodici mila matrimoni, supponendo che ciascun mese sia di trentun giorno, cioè accrescendo di una trentesima parte la cifra per ogni mese che abbia soltanto 30 giorni e ingrandendo la cifra del febbraio, per farla anch'essa corrispondente a un mese di 31 giorni *b*). Con questo artificio di calcolo possiamo rappresentarci con precisione la distribuzione proporzionale dei matrimoni. Il mese in cui sono più numerose le nozze è il febbraio; a questo tengono dietro il gennaio, l'aprile o il novembre, secondo gli anni. I mesi meno favo-

a) Esclusa la provincia di Roma per tutta la durata del periodo, ed esclusi pure il Veneto e l'antova per gli anni 1865 e 1866.

b) S' intende che l'aumento per raggugliare tutti i mesi a 31 giorni, si fa soltanto sulle cifre proporzionali, mentre le cifre effettive sono quali risultano dai documenti originali.

revoli agli sponsali sono, in generale, gli estivi; così nel 1878, ai 1,663 matrimoni del mese di febbraio, se ne contrappongono soli 606 del mese di luglio, cioè poco più del terzo.

Tavola XI.

MESI	MATRIMONI PER MESI											
	CIFRE EFFETTIVE						MEDIA MENSILE SU 12000					
	1878	1877	1876	Sessennio 1872-77	Novennio, 1863-71 a)	1862 b)	1878	1877	1876	Sessennio 1872-77	Novennio 1863-71 a)	1862 b)
Gennaio. . . .	19 536	22 892	22 501	135 991	166 753	16 941	1 145	1 247	1 174	1 229	1 140	1 121
Febbraio . . .	25 628	27 389	31 775	166 781	245 536	23 436	1 663	1 652	1 772	1 668	1 859	1 716
Marzo.	18 315	13 876	15 725	89 223	91 449	12 201	1 074	756	820	806	625	807
Aprile	14 317	21 759	18 550	116 051	152 901	11 853	867	1 225	1 000	1 083	1 080	810
Maggio	14 980	15 948	16 379	95 479	121 644	14 339	878	869	854	863	832	948
Giugno	12 762	13 205	15 022	83 093	112 162	12 788	773	743	810	776	793	874
Luglio	10 330	11 685	13 030	70 957	92 752	9 829	606	636	680	641	634	650
Agosto	12 578	12 863	13 598	79 114	105 269	11 689	737	700	709	715	720	773
Settembre. . .	14 508	16 047	16 251	93 504	122 412	14 598	879	903	876	873	865	998
Ottobre	16 867	17 589	19 027	108 117	145 878	17 979	989	958	992	977	998	1 189
Novembre. . . .	20 731	21 163	22 147	132 437	207 775	21 501	1 256	1 191	1 194	1 236	1 468	1 470
Dicembre	19 333	20 556	21 448	125 428	144 243	9 743	1 133	1 120	1 119	1 133	986	644
ANNO	199 885	214 972	225 453	1 296 175	1 708 777	176 897	12 000	12 000	12 000	12 000	12 000	12 000

Se aggruppiamo i dati del 1878 per stagioni e disponiamo queste in ordine crescente del numero dei matrimoni contratti in ciascuna, troviamo:

Inverno	3 941
Autunno	3 124
Primavera	2 819
Estate	2 116

La serie dei matrimoni si può anche studiare separatamente per ciascuna regione. Diamo nei prospetti seguenti, le cifre effettive, e le proporzioni a 12,000, calcolate nell'ipotesi che tutti i mesi fossero composti di 31 giorni.

a) Esclusa la provincia di Roma.

b) Esclusi il Veneto, Mantova e Roma.

Tavola XII.

COMPARTIMENTI	Gennaio	Febbraio	Marzo	Aprile	Maggio	Giugno	Luglio	Agosto	Settemb.	Ottobre	Novemb.	Dicembre	TOTALE
Piemonte	2 957	4 884	2 333	1 901	2 207	1 442	1 022	1 240	1 174	1 328	1 960	1 471	23 919
Liguria	394	604	525	497	358	522	410	403	463	549	646	446	5 817
Lombardia	5 402	4 543	2 624	1 492	1 898	1 083	919	999	1 210	1 819	2 843	2 272	27 104
Veneto	1 203	2 363	2 698	1 697	1 470	958	831	861	813	940	1 890	2 299	18 023
Emilia	1 083	1 203	1 307	1 026	1 110	1 054	729	795	849	996	1 503	1 667	13 322
Umbria	179	316	244	280	191	231	157	207	208	282	367	401	3 063
Marche	432	666	595	507	391	451	355	365	484	867	798	774	6 685
Toscana	990	1 415	1 503	1 096	1 069	1 086	825	942	1 080	1 270	1 325	1 120	13 721
Roma	323	459	543	465	449	409	324	377	384	501	427	462	5 063
Abruzzi e Molise	726	1 386	771	646	765	804	684	885	1 061	1 033	1 202	1 606	11 569
Campania	1 614	2 301	1 637	1 287	1 580	1 475	1 302	1 530	1 670	1 823	2 221	2 400	20 840
Puglie	1 081	1 388	749	661	928	526	493	1 237	1 268	1 385	1 399	1 018	12 086
Basilicata	442	597	362	332	389	351	228	304	434	550	498	458	4 945
Calabrie	645	904	648	526	533	528	461	633	792	908	859	881	8 318
Sicilia	1 784	2 227	1 442	1 678	1 298	1 513	1 370	1 438	2 165	2 168	2 296	1 636	21 015
Sardegna	278	372	334	286	344	329	220	362	453	498	497	422	4 395
REGNO	19 536	25 628	18 315	14 317	14 980	12 762	10 330	12 578	14 508	16 867	20 731	19 333	199 885

MATRIMONI — Proporzioni a 12 000.

Piemonte	1 439	2 632	1 135	956	1 074	725	497	601	590	616	986	716	12 000
Liguria	794	1 349	1 058	1 034	722	1 086	827	812	966	1 107	1 346	899	12 000
Lombardia	2 331	2 170	1 132	665	819	483	397	431	539	785	1 268	980	12 000
Veneto	782	1 701	1 753	1 141	956	644	541	560	546	611	1 270	1 495	12 000
Emilia	956	1 175	1 153	935	980	961	643	702	774	879	1 371	1 471	12 000
Umbria	686	1 341	935	1 107	731	915	601	793	823	1 080	1 452	1 536	12 000
Marche	759	1 295	1 045	920	687	819	624	641	878	1 523	1 449	1 360	12 000
Toscana	847	1 341	1 286	968	915	960	706	806	955	1 087	1 171	958	12 000
Roma	750	1 180	1 261	971	1 043	983	753	876	922	1 164	1 024	1 073	12 000
Abruzzi e Molise	736	1 555	781	676	775	842	693	897	1 111	1 047	1 259	1 628	12 000
Campania	909	1 435	922	749	890	858	733	862	972	1 027	1 292	1 351	12 000
Puglie	1 052	1 492	727	663	901	528	478	1 201	1 271	1 296	1 403	988	12 000
Basilicata	1 048	1 567	858	813	922	860	540	720	1 064	1 303	1 220	1 085	12 000
Calabrie	910	1 412	914	767	752	770	650	893	1 155	1 281	1 253	1 243	12 000
Sicilia	995	1 376	805	968	724	872	764	802	1 248	1 210	1 323	913	12 000
Sardegna	744	1 101	893	792	920	909	588	968	1 252	1 332	1 372	1 129	12 000
REGNO	1 145	1 663	1 074	867	878	773	606	737	879	989	1 256	1 133	12 000

Tavola XII. bis

COMPARTIMENTI	Gennaio	Febbraio	Marzo	Aprile	Maggio	Giugno	Luglio	Agosto	Settembre	Ottobre	Novembre	Dicembre	TOTALE
Piemonte	3 281	3 795	1 188	3 237	1 799	1 258	992	1 131	1 114	1 368	1 974	1 563	22 700
Liguria	515	791	347	805	326	472	379	378	478	555	652	508	6 206
Lombardia	5 968	4 831	1 277	2 779	1 582	913	938	919	1 248	1 812	2 823	2 497	27 587
Veneto	1 620	3 349	1 824	2 113	1 229	802	909	728	835	942	1 856	2 579	18 786
Emilia	1 366	1 496	1 286	1 337	1 287	1 112	918	811	928	1 117	1 552	1 784	14 994
Umbria	265	387	263	422	239	228	185	199	238	289	284	263	3 262
Marche	535	704	401	684	471	406	396	378	600	848	822	739	6 984
Toscana	1 170	1 918	1 009	1 588	1 224	1 189	1 002	1 002	1 289	1 449	1 453	1 259	15 552
Roma	398	601	427	530	467	408	287	303	350	424	406	542	5 143
Abruzzi e Molise	887	1 246	829	910	958	839	792	813	1 041	1 085	1 246	1 356	12 002
Campania	1 973	2 546	1 804	1 930	2 147	1 870	1 504	1 698	1 942	2 066	2 391	2 688	24 559
Puglie	1 257	1 446	738	1 329	1 191	634	634	1 467	1 544	1 311	1 451	1 204	14 206
Basilicata	490	568	350	535	433	401	284	301	514	596	562	530	5 564
Calabrie	770	1 095	658	915	840	754	745	937	1 090	1 023	964	987	10 778
Sicilia	2 082	2 239	1 177	2 280	1 383	1 589	1 482	1 469	2 409	2 243	2 250	1 579	22 191
Sardegna	315	377	298	365	372	330	238	329	427	461	468	478	4 458
REGNO	22 892	27 389	13 876	21 759	15 948	13 205	11 685	12 865	16 047	17 589	21 165	20 556	214 972

MATRIMONI — PROPORZIONI A 12000.

Piemonte	1 685	2 159	610	1 718	924	668	510	581	591	703	1 048	803	12 000
Liguria	970	1 650	653	1 567	614	919	714	712	930	1 045	1 269	957	12 000
Lombardia	2 525	2 263	540	1 215	669	399	397	389	546	767	1 234	1 056	12 000
Veneto	1 005	2 302	1 132	1 355	763	515	564	452	536	585	1 190	1 601	12 000
Emilia	1 070	1 297	1 007	1 083	1 008	900	719	635	751	875	1 257	1 398	12 000
Umbria	952	1 537	944	1 566	858	847	664	715	883	1 038	1 052	944	12 000
Marche	899	1 310	674	1 188	791	704	635	635	1 042	1 425	1 426	1 241	12 000
Toscana	881	1 599	759	1 235	921	925	754	754	1 003	1 091	1 130	948	12 000
Roma	907	1 516	973	1 219	1 063	962	654	691	825	967	958	1 235	12 000
Abruzzi e Molise	868	1 349	811	919	937	848	775	795	1 052	1 061	1 259	1 326	12 000
Campania	943	1 348	862	953	1 026	924	749	812	959	988	1 181	1 285	12 000
Puglie	1 038	1 323	610	1 134	984	541	524	1 212	1 318	1 083	1 238	995	12 000
Basilicata	1 033	1 326	738	1 166	913	873	539	635	1 119	1 256	1 225	1 117	12 000
Calabrie	839	1 320	717	1 029	915	848	811	1 021	1 226	1 114	1 085	1 075	12 000
Sicilia	1 100	1 309	622	1 245	731	867	783	776	1 315	1 185	1 233	834	12 000
Sardegna	831	1 100	786	994	981	899	627	868	1 163	1 215	1 276	1 260	12 000
REGNO	12 417	16 522	7 566	12 255	8 669	7 453	6 536	7 000	9 003	9 558	11 191	11 120	12 000

Istruzione elementare degli Sposi.

Nella tavola seguente vediamo quanti matrimoni si contraggono fra sposi che sanno scrivere il proprio nome; quanti fra sposi entrambi illetterati; quanti colla firma del solo sposo o della sola sposa.

Tavola XIII.

A N N I a)	ATTI DI MATRIMONIO SOTTOSCRITTI							
	dai due sposi		dal solo sposo		dalla sola sposa		da nessuno degli sposi	
	TOTALE	per 100 matrimoni	TOTALE	per 100 matrimoni	TOTALE	per 100 matrimoni	TOTALE	per 100 matrimoni
1866	22 395	18.55	25 957	21.49	3 002	2.48	69 398	57.48
1867	31 370	18.40	36 926	21.66	4 278	2.51	97 876	57.43
1868	35 034	19.17	40 053	21.92	4 376	2.39	103 280	56.52
1869	36 923	17.99	43 116	21.00	5 243	2.55	120 005	58.46
1870	37 394	19.79	40 967	21.68	5 167	2.73	105 458	55.80
1871	39 514	20.49	42 004	21.78	5 364	2.78	105 957	54.95
1872	43 980	21.73	44 609	22.05	6 037	2.98	107 735	53.24
1873	45 489	21.39	47 867	22.13	6 347	2.97	115 203	53.51
1874	46 984	22.59	47 696	22.93	6 318	3.04	106 999	51.44
1875	50 856	22.06	54 437	23.62	7 322	3.18	117 871	51.14
1876	53 583	23.76	53 836	23.88	7 407	3.29	110 627	49.07
1877	51 829	24.11	51 830	24.11	6 875	3.20	104 438	48.58
1878	53 052	26.54	49 918	24.97	6 780	3.39	90 135	45.10

Portiamo l'analisi di questi fatti anche sui singoli compartimenti.

a) Non è compreso il Veneto per l'anno 1866, e la provincia di Roma dal 1866 al 1871 inclusivo.

Tavola XIV.

COMPARTIMENTI	NUMERO DEGLI ATTI DI MATRIMONIO SOTTOSCRITTI											
	ANNO 1878				SESSENNIO 1872-77				QUINQUENNIO 1867-71 a)			
	dallo sposo e dalla sposa	dal solo sposo	dalla sola sposa	da nessuno degli sposi	dallo sposo e dalla sposa	dal solo sposo	dalla sola sposa	da nessuno degli sposi	dallo sposo e dalla sposa	dal solo sposo	dalla sola sposa	da nessuno degli sposi
Piemonte	14 298	5 507	1 407	2 707	75 212	38 446	8 791	22 210	45 917	34 726	6 061	23 450
Liguria	2 801	1 455	456	1 105	15 733	9 982	3 096	10 412	9 313	8 053	2 100	10 181
Lombardia	13 397	5 915	1 932	5 860	77 084	39 057	12 348	48 711	49 293	53 329	7 676	48 535
Veneto	4 270	7 033	462	6 258	22 854	44 716	2 721	50 329	16 788	25 910	1 615	63 979
Emilia	3 144	3 375	609	6 194	16 942	20 940	3 267	49 547	9 924	13 221	1 599	38 793
Umbria	571	876	99	1 517	3 097	5 810	489	11 734	2 186	2 877	354	8 145
Marche	991	1 720	148	3 826	5 368	8 639	847	22 440	3 000	3 895	377	12 114
Toscana	3 775	4 500	480	4 966	22 983	29 683	3 254	40 317	14 841	19 141	2 081	30 519
Roma	1 537	1 461	125	1 940	7 905	6 609	659	8 715
Abruzzi e Molise	819	3 170	98	7 482	4 272	16 209	385	47 701	2 557	9 494	212	36 647
Campania	2 991	4 821	364	12 664	17 471	29 486	1 651	94 890	11 614	18 963	881	72 468
Puglie	1 029	2 170	139	8 748	5 117	11 398	492	61 173	3 399	7 778	313	48 700
Basilicata	280	839	29	3 797	1 272	4 007	135	25 360	684	2 508	35	19 195
Calabrie	492	1 688	45	6 093	2 787	9 501	178	49 436	1 732	6 281	91	36 430
Sicilia	2 135	4 269	264	14 347	11 766	20 287	1 369	100 420	7 479	12 873	725	70 231
Sardegna	522	1 119	123	2 631	2 858	5 975	621	19 478	1 508	4 017	308	13 189
REGNO	53 052	49 918	6 780	90 135	292 721	300 275	40 306	662 873	180 235	203 066	24 428	532 576

Tavola XIV. bis

COMPARTIMENTI	RAPPORTI A 100 DEGLI ATTI DI MATRIMONIO SOTTOSCRITTI											
	ANNO 1878				SESSENNIO 1872-77				QUINQUENNIO 1867-71 a)			
	dallo sposo e dalla sposa	dal solo sposo	dalla sola sposa	da nessuno degli sposi	dallo sposo e dalla sposa	dal solo sposo	dalla sola sposa	da nessuno degli sposi	dallo sposo e dalla sposa	dal solo sposo	dalla sola sposa	da nessuno degli sposi
Piemonte	59.78	23.02	5.88	11.32	51.99	26.58	6.08	15.35	41.68	31.53	5.60	21.29
Liguria	48.15	25.01	7.84	19.00	40.11	25.45	7.89	26.55	31.41	27.16	7.09	34.34
Lombardia	49.43	21.82	7.13	21.62	43.50	22.04	6.97	27.49	35.50	24.01	5.53	34.96
Veneto	23.69	39.02	2.57	34.72	18.95	37.07	2.26	41.72	15.50	23.93	1.49	59.08
Emilia	23.60	25.33	4.57	46.50	18.68	23.09	3.60	51.63	15.62	20.80	2.52	61.06
Umbria	18.64	28.60	3.23	49.53	14.99	25.85	2.37	56.79	16.12	21.21	2.61	60.06
Marche	14.83	25.73	2.21	57.23	14.39	23.17	2.27	60.17	15.47	20.09	1.95	62.49
Toscana	27.51	32.80	3.50	36.19	23.88	30.84	3.38	41.90	22.29	28.75	3.12	45.84
Roma	30.36	28.86	2.47	38.31	33.09	27.67	2.76	36.48
Abruzzi e Molise	7.08	27.40	0.85	64.67	6.23	23.64	0.56	69.57	5.23	19.41	0.43	74.93
Campania	14.35	23.13	1.75	60.77	12.17	20.55	1.15	66.13	11.17	18.25	0.85	69.73
Puglie	8.51	17.96	1.15	72.38	6.54	14.58	0.63	78.25	5.65	12.92	0.52	80.91
Basilicata	5.66	16.97	0.59	76.78	4.13	13.02	0.44	82.41	3.05	11.19	0.15	85.61
Calabrie	5.92	20.29	0.54	73.25	4.50	15.35	0.29	79.86	3.89	14.10	0.21	81.80
Sicilia	10.16	20.31	1.26	68.27	8.79	15.16	1.02	75.03	8.19	14.10	0.79	76.92
Sardegna	11.88	25.46	2.80	59.86	9.88	20.65	2.15	67.32	7.92	21.12	1.62	69.34
REGNO	26.54	24.97	3.39	45.10	22.58	23.17	3.11	51.14	19.17	21.59	2.60	56.64

a) Vedasi la nota a) alla pagina precedente.

Le tavole seguenti distinguono pei tredici anni 1866-78 gli sposi e le spose secondo che sapevano o nò segnare col proprio nome l'atto di matrimonio.

Tavola XV.

ANNI	NUMERO DEGLI SPOSI					
	Che sottoscrissero l'atto di matrimonio			Che non sottoscrissero l'atto di matrimonio		
	TOTALE	Maschi	Femmine	TOTALE	Maschi	Femmine
1866 a)	73 749	48 352	25 397	167 755	72 400	95 355
1867.	103 946	68 297	35 649	236 966	102 159	134 807
b) 1868.	111 497	75 087	39 410	250 989	107 656	143 333
1869.	122 205	80 039	42 166	288 369	125 248	163 121
1870.	120 922	78 361	42 561	257 050	110 625	146 425
1871.	126 396	81 518	44 878	259 282	111 321	147 961
1872.	138 606	88 589	50 017	266 116	113 772	152 344
1873.	145 192	93 356	51 836	284 620	121 550	163 070
1874.	147 982	94 680	53 302	268 012	113 317	154 695
1875.	163 471	105 293	58 178	297 501	125 193	172 308
1876.	168 409	107 419	60 990	282 497	118 034	164 463
1877.	162 363	103 659	58 704	267 581	111 313	156 268
1878.	162 802	102 970	59 832	236 968	96 915	140 053

Tavola XV. bis

ANNI	NUMERO DEGLI SPOSI					
	Che sottoscrissero l'atto di matrimonio			Che non sottoscrissero l'atto di matrimonio		
	Su 100maschi e femmine	Su 100 maschi	Su 100 femmine	Su 100maschi e femmine	Su 100 maschi	Su 100 femmine
1866 a)	30.54	40.04	21.03	69.46	59.96	78.97
1867.	30.49	40.07	20.91	69.51	59.93	79.09
b) 1868.	31.33	41.09	21.57	68.67	58.91	78.43
1869.	29.76	38.99	20.54	70.24	61.01	79.46
1870.	31.99	41.46	22.52	68.01	58.54	77.48
1871.	32.77	42.27	23.27	67.23	57.73	76.73
1872.	34.25	43.78	24.72	65.75	56.22	75.28
1873.	33.78	43.44	24.12	66.22	56.56	75.88
1874.	35.57	45.52	25.63	64.43	54.48	74.37
1875.	35.46	45.68	25.24	64.54	54.32	74.76
1876.	37.35	47.65	27.05	62.65	52.35	72.95
1877.	37.77	48.22	27.31	62.23	51.78	72.69
1878.	40.72	51.51	29.93	59.28	48.49	70.07

a) Nelle cifre del 1866 non è compreso il Veneto, nè quella parte della provincia di Mantova che era ancora sotto il dominio dell'Austria.

b) Esclusa la provincia di Roma.

Nel 1878 sopra cento sposi 51,51 sapevano scrivere il proprio nome, e 29,93 spose. A queste medie generali facciamo seguire i rapporti regionali.

Istruzione degli sposi (1878).

Tavola XVI.

COMPARTIMENTI	S P O S I che sottoscrissero l'atto di matrimonio				S P O S I che non sottoscrissero l'atto di matrimonio			
	Maschi		Femmine		Maschi		Femmine	
	TOTALE	Per 100	TOTALE	Per 100	TOTALE	Per 100	TOTALE	Per 100
Piemonte	19 805	82.80	15 705	65.66	4 114	17.20	8 214	34.34
Liguria	4 256	73.16	3 257	55.99	1 561	26.84	2 560	44.01
Lombardia	19 312	71.25	15 329	56.56	7 792	28.75	11 775	43.44
Veneto	11 303	62.71	4 732	26.26	6 720	37.29	13 291	73.74
Emilia	6 519	48.93	3 753	28.17	6 803	51.07	9 569	71.83
Umbria	1 447	47.24	670	21.87	1 616	52.76	2 393	78.13
Marche	2 711	40.55	1 139	17.04	3 974	59.45	5 546	82.96
Toscana	8 275	60.31	4 255	31.01	5 446	39.69	9 466	68.99
Roma	2 998	59.21	1 662	32.83	2 065	40.79	3 401	67.17
Abruzzi e Molise	3 989	34.48	917	7.93	7 580	65.52	10 652	92.07
Campania	7 812	37.49	3 355	16.10	13 028	62.51	17 485	83.90
Puglie	3 199	26.47	1 168	9.66	8 887	73.53	10 918	90.34
Basilicata	1 119	22.63	309	6.25	3 826	77.37	4 636	93.75
Calabrie	2 180	26.21	537	6.46	6 138	73.79	7 781	93.54
Sicilia	6 404	30.47	2 399	11.42	14 611	69.53	18 616	88.58
Sardegna	1 641	37.34	645	14.68	2 754	62.66	*3 750	85.82
REGNO	102 970	51.51	59 832	29.93	96 915	48.49	140 053	70.07

Istruzione degli Sposi (1877).

Tavola XVI. bis

COMPARTIMENTI	SPOSI che sottoscrissero l'atto di matrimonio				SPOSI che non sottoscrissero l'atto di matrimonio			
	Maschi		Femmine		Maschi		Femmine	
	TOTALE	Per 100	TOTALE	Per 100	TOTALE	Per 100	TOTALE	Per 100
Piemonte	18 578	81.84	14 319	63.08	4 122	18.16	8 381	36.92
Liguria	4 371	70.43	3 346	53.92	1 835	29.57	2 860	46.08
Lombardia	19 340	70.11	15 356	55.66	8 247	29.89	12 231	44.34
Veneto	11 322	60.27	4 497	23.94	7 464	39.73	14 289	76.06
Emilia	6 740	44.95	3 735	24.91	8 254	55.05	11 259	75.09
Umbria	1 437	44.05	614	18.82	1 825	55.95	2 648	81.18
Marche	2 768	39.63	1 149	16.45	4 216	60.37	5 835	83.55
Toscana	8 952	57.56	4 453	28.63	6 600	42.44	11 099	71.37
Roma	3 012	58.57	1 685	32.76	2 131	41.43	3 458	67.24
Abruzzi e Molise	3 929	32.74	914	7.62	8 073	67.26	11 088	92.38
Campania	8 705	35.45	3 535	14.40	15 854	64.55	21 024	85.60
Puglie	3 257	22.93	1 103	7.76	10 949	77.07	13 103	92.24
Basilicata	1 137	20.43	308	5.54	4 427	79.57	5 256	94.46
Calabria	2 379	22.07	543	5.04	8 399	77.93	10 235	94.96
Sicilia	6 204	27.96	2 588	11.66	15 987	72.04	19 603	88.34
Sardegna	1 528	34.27	559	12.54	2 930	65.73	3 899	87.46
REGNO . . .	103 659	48.22	58 704	27.31	111 313	51.78	156 268	72.69

Matrimoni tra consanguinei e tra affini.

L'indagine speciale circa i matrimoni tra consanguinei e tra affini (tra cognati) comincia per noi col 1868. Essa enumera i matrimoni tra zii e nipoti, tre zie e nipoti, e quelli tra cugini germani. Finchè si tratta di matrimoni tra cognati e di matrimoni tra zio e nipote e tra zia e nipote, gli elementi per questa statistica si trovano presso i Municipi negli atti di stato civile, che devono menzionare la licenza ottenutane, a norma del codice civile *a)*; ma non è egualmente facile aver notizie di tutti i matrimoni fra cugini. Certamente gli ufficiali di stato civile, dovendo accertarsi che non ci sia impedimento al matrimonio chiesto, per ragioni di parentela, cercheranno di sapere se non ci siano relazioni di consanguineità fra gli sposi; ma dubitiamo che si prenda nota speciale nei registri, di tutti i casi di matrimoni fra cugini. E infatti, mentre in Piemonte, in Liguria, in Sicilia, codesta indagine sembra procedere in modo abbastanza esatto (a giudicarne dalla cifra rilevante), nelle altre regioni troviamo questo risultato così poco verosimile, che i matrimoni tra cognati superano ovvero pareggiano o rimangono poco inferiori di numero ai matrimoni tra cugini. L'Umbria, le Marche, la Campania, e la Basilicata si distinguono per lo scarso numero di matrimoni di quest'ultima categoria.

Matrimoni tra consanguinei e tra affini.

Tavola XVIII.

ANNI <i>b)</i>	TRA CONSANGUINEI			Tra cognati
	Tra zii e nipoti e tra zie e nipoti	Tra cugini	TOTALE	
1868.	120	1 202	1 322	841
1869.	107	1 533	1 640	775
1870.	115	1 720	1 835	776
1871.	114	1 561	1 675	651
1872.	130	1 270	1 400	717
1873.	127	1 315	1 442	798
1874.	141	1 425	1 566	803
1875.	135	1 372	1 507	910
1876.	139	1 524	1 663	924
1877.	142	1 388	1 530	892
1878.	125	1 308	1 433	878

a) Codice Civile Italiano, Art. 58. « In linea retta il matrimonio è vietato fra tutti gli ascendenti e discendenti legittimi o naturali e gli affini della medesima linea. »

Art. 59. « In linea collaterale il matrimonio è vietato: 1° tra le sorelle e i fratelli legittimi e naturali; 2° tra gli affini nel medesimo grado; 3° tra lo zio e la nipote, la zia ed il nipote. »

b) Dal 1868 al 1871 inclusivamente, non è compresa la provincia di Roma.

PER 1 000 MATRIMONI IN COMPLESSO.

Segue Tavola XVIII.

ANNI	TRA CONSANGUINEI			Tra cognati
	Tra zii e nipoti e tra zie e nipoti	Tra cugini	TOTALE	
1868.	0.66	6.58	7.24	4.60
1869.	0.52	7.47	7.99	3.78
1870.	0.61	9.10	9.71	4.11
1871.	0.59	8.10	8.69	3.38
1872.	0.64	6.28	6.92	3.54
1873.	0.59	6.12	6.71	3.71
1874.	0.68	6.85	7.53	3.86
1875.	0.59	5.95	6.54	3.95
1876.	0.62	6.76	7.38	4.10
1877.	0.65	6.38	7.03	4.11
1878.	0.62	6.47	7.09	4.34

Vediamo la frequenza dei matrimoni tra consanguinei nei singoli compartimenti.

Tavola XIX.

COMPARTIMENTI	MATRIMONI TRA CONSANGUINEI E TRA COGNATI NEL 1878							
	Tra cognati	Tra consanguinei				TOTALE GENERALE	PROPORZIONE DEI MATRIMONI	
		Tra zii e nipoti	Tra zie e nipoti	Tra cugini	TOTALE		Tra	Tra
							consanguinei	cognati
per 1 000 matrimoni								
Piemonte	146	21	2	300	323	469	13.24	5.99
Liguria	37	14	2	100	116	153	19.43	6.20
Lombardia	188	17	3	293	313	501	11.34	6.81
Veneto	68	3	2	49	54	122	2.98	3.75
Emilia	41	1	56	57	98	4.25	3.06
Umbria	5	1	1	6	0.33	1.63
Marche	11	1	8	9	20	1.34	1.64
Toscana	55	3	1	46	50	105	3.62	3.98
Roma	21	2	28	30	51	5.87	4.11
Abruzzi e Molise	33	1	24	25	58	2.15	2.84
Campania	59	6	1	56	63	122	3.01	2.81
Puglie	44	4	22	26	70	2.14	3.62
Basilicata	23	1	14	15	38	3.01	4.62
Calabrie	27	4	52	56	83	6.67	3.21
Sicilia	114	28	5	241	274	388	12.80	5.33
Sardegna	6	2	1	18	21	27	4.75	1.36
REGNO	878	107	18	1308	1433	2311	7.09	4.34

Tavola X/X. bis

MATRIMONI TRA CONSANGUINEI E TRA COGNATI NEL 1877

COMPARTIMENTI	Tra cognati	TRA CONSANGUINEI				TOTALE GENERALE	PROPORZIONI DEI MATRIMONI	
		Tra zii e nipoti	Tra zie e nipoti	Tra cugini	TOTALE		Tra consanguinei	Tra cognati
Piemonte	145	16	4	316	336	481	14.80	6.39
Liguria	43	18	3	100	121	164	19.50	6.93
Lombardia	181	17	2	278	297	478	10.77	6.56
Veneto	45	4	1	38	43	88	2.29	2.40
Emilia	36	4	66	70	106	4.67	2.40
Umbria	2	1	5	6	8	1.84	0.61
Marche	11	9	9	20	1.29	1.58
Toscana	70	5	1	66	72	142	4.63	4.50
Roma	23	3	25	28	51	5.44	4.47
Abruzzi e Molise	30	2	36	38	68	3.17	2.50
Campania	66	10	1	58	69	135	2.81	2.69
Puglie	61	2	52	54	115	3.80	4.29
Basilicata	22	3	22	25	47	4.49	3.95
Calabria	42	9	1	50	60	102	5.57	3.90
Sicilia	94	31	3	247	281	375	12.66	4.24
Sardegna	21	1	20	21	42	4.71	4.71
REGNO	892	123	19	1388	1530	2422	7.12	4.15

NASCITE.

Il numero dei nati (esclusi i nati-morti) nel 1878, fu di 1,012,475. Distinguendo i vari gruppi di province, paragoniamo i dati dell'ultimo anno con quelli dei sedici anni precedenti

Tavola XX.

ANNI	NUMERO DELLE NASCITE PER COMPARTIMENTI																
	Piemonte	Liguria	Lombardia ^{a)}	Veneto ^{a)}	Emilia	Umbria	Marche	Toscana	Roma	Abruzzi e Molise	Campania	Puglie	Basilicata	Calabrie	Sicilia	Sardegna	TOTALE
1862. . .	98 661	27 029	117 862	73 191	17 120	32 510	75 566	45 389	100 568	57 439	20 036	43 367	102 407	21 909	833 054
1863. . .	102 773	28 782	128 626	95 257	80 959	18 318	32 659	83 666	47 040	101 714	55 655	21 451	45 526	99 641	22 070	964 157
1864. . .	103 865	29 030	125 423	87 453	74 237	18 636	32 277	78 088	45 461	100 785	55 135	20 795	44 060	100 762	22 788	938 795
1865. . .	105 186	30 851	124 551	94 361	76 482	17 779	31 986	82 243	46 644	102 599	56 571	21 308	45 711	101 754	23 208	961 234
1866. . .	107 707	31 167	132 706	97 135	77 892	19 478	33 634	81 975	46 626	101 559	59 132	22 033	47 104	98 188	23 864	980 200
1867. . .	98 258	29 345	122 685	90 572	72 090	19 005	31 441	83 584	48 241	100 092	54 063	22 013	43 496	88 918	23 593	927 396
1868. . .	98 918	28 969	126 022	94 462	73 236	17 418	30 442	78 488	43 089	90 849	54 378	20 483	39 903	82 212	21 547	900 416
1869. . .	101 328	29 522	126 231	99 257	74 813	19 003	32 338	81 862	47 968	100 381	56 999	20 266	43 710	94 689	23 764	952 134
1870. . .	100 458	28 896	127 835	95 584	75 559	18 048	30 246	80 674	46 800	99 920	57 427	20 123	47 003	98 777	24 145	951 495
1871. . .	105 706	29 447	130 993	101 561	73 682	18 299	31 526	83 598	46 874	98 783	54 283	18 951	44 286	98 831	23 200	960 020
1872. . .	104 343	29 006	131 125	101 217	73 995	19 057	30 318	81 153	29 611	47 806	107 612	61 754	22 037	48 207	108 608	24 833	1 020 682
1873. . .	98 562	28 090	128 017	97 208	72 939	17 984	31 076	77 669	28 342	49 869	100 139	57 784	20 868	46 406	105 628	24 607	985 188
1874. . .	97 998	28 424	124 355	91 789	69 133	18 041	28 767	77 606	28 921	46 177	95 395	53 918	19 374	45 027	101 975	24 758	951 658
1875. . .	108 776	30 300	135 691	105 158	77 127	18 770	30 304	82 490	29 962	48 925	105 965	60 687	20 942	45 434	109 932	24 914	1 035 377
1876. . .	110 871	31 179	142 280	113 074	83 175	19 811	33 171	82 801	30 386	51 233	109 900	64 618	21 632	49 556	115 101	24 933	1 083 721
1877. . .	105 688	29 256	133 833	97 192	75 476	18 324	31 801	77 823	29 658	51 711	108 830	60 291	22 584	48 675	112 919	24 976	1 029 037
1878. . .	107 397	29 305	137 442	99 151	72 909	17 839	32 339	73 516	29 367	48 886	100 571	63 108	21 982	43 812	110 940	23 911	1 012 475

^{a)} Vedasi la nota a pag. VII relativa alla provincia di Mantova.

Nati distinti per origine.

Distinguiamo ora i nati degli ultimi tre anni secondo l'origine in legittimi ed illegittimi, e poniamo in una terza categoria gli *esposti*, cioè, i bambini immessi nella ruota, ovvero pubblicamente abbandonati, senza che se ne conosca la paternità.

Tavola XXI.

	NATI									ANNO 1878	
	1876			1877			1878			Proporzioni su 100 nati	Maschi su 100 femmine
	TOTALE	Maschi	Femm.	TOTALE	Maschi	Femm.	TOTALE	Maschi	Femm.		
<i>Comuni urbani</i>											
Legittimi	296 959	152 192	144 767	286 628	146 530	140 098	283 643	145 905	137 738	89.41	106
Illegittimi	16 152	8 542	7 610	16 070	8 412	7 658	15 259	8 070	7 189	4.81	112
Esposti	18 840	9 298	9 542	18 539	9 241	9 298	18 343	9 122	9 221	5.78	99
TOTALE	331 951	170 032	161 919	321 237	164 183	157 054	317 245	163 097	154 148	100.00	106
<i>Comuni rurali</i>											
Legittimi	710 528	366 956	343 572	668 285	345 599	322 686	656 379	338 838	317 541	94.41	107
Illegittimi	31 101	16 201	14 900	30 079	15 416	14 663	29 474	15 325	14 149	4.24	108
Esposti	10 141	5 119	5 022	9 436	4 669	4 767	9 377	4 685	4 692	1.35	100
TOTALE	751 770	388 276	363 494	707 800	365 684	342 116	695 230	358 848	336 382	100.00	107
<i>Comuni urbani e rurali</i>											
Legittimi	1 007 487	519 148	488 339	954 913	492 129	462 784	940 022	484 743	455 279	92.84	106
Illegittimi	47 253	24 743	22 510	46 149	23 828	22 321	44 733	23 395	21 338	4.42	110
Esposti	28 981	14 417	14 564	27 975	13 910	14 065	27 720	13 807	13 913	2.74	99
TOTALE	1 083 721	558 308	525 413	1 029 037	529 867	499 170	1 012 475	521 945	490 530	100.00	105

Seguono i dati dei vari compartimenti:

Tavola XXII.

COMPARTIMENTI	NUMERO DEI NATI NEL 1878						
	CIFRE EFFETTIVE			PROPORZIONI PER 100			
	TOTALE	Nati di origine nota		ignota	Nati di origine nota		ignota
		Legittimi	Illegittimi	Esposti	Legittimi	Illegittimi	Esposti
Piemonte	107 397	103 698	2 336	1 313	96.56	2.22	1.22
Liguria	29 305	27 877	1 098	330	95.13	3.75	1.12
Lombardia	137 442	133 681	2 922	839	97.26	2.13	0.61
Veneto	99 151	94 366	3 451	1 334	95.17	3.48	1.35
Emilia	72 909	62 734	7 769	2 406	86.04	10.66	3.30
Umbria	17 839	14 266	2 385	1 188	79.97	13.37	6.66
Marche	32 339	27 361	3 901	1 077	84.61	12.06	3.33
Toscana	73 516	66 058	5 071	2 387	89.85	6.90	3.25
Roma	29 367	23 181	5 103	1 080	78.94	17.38	3.68
Abruzzi e Molise	48 886	46 553	1 023	1 310	95.23	2.09	2.68
Campania	100 571	96 070	1 543	2 958	95.53	1.53	2.94
Puglie	63 108	60 082	776	2 250	95.20	1.23	3.57
Basilicata	21 982	20 817	510	655	94.70	2.32	2.98
Calabrie	43 812	39 898	1 547	2 367	91.07	3.53	5.40
Sicilia	110 940	101 768	3 025	6 147	91.73	2.73	5.54
Sardegna	23 911	21 609	2 223	79	90.37	9.30	0.33
REGNO	1 012 475	940 022	44 733	27 720	92.84	4.42	2.74

Tavola XXII bis

COMPARTIMENTI	NUMERO DEI NATI NEL 1877						
	TOTALE	CIFRE EFFETTIVE			PROPORZIONI PER 100		
		Nati di origine nota		Esposti	Nati di origine nota		Esposti
		Legittimi	Illegittimi		Legittimi	Illegittimi	
Piemonte	105 688	101 912	2 438	1 338	96,43	2,31	1,26
Liguria	29 256	27 714	1 214	328	94,73	4,15	1,12
Lombardia	133 833	130 059	2 887	887	97,18	2,16	0,66
Veneto	97 192	92 565	3 377	1 250	95,24	3,47	1,29
Emilia	75 476	65 292	7 765	2 419	86,51	10,29	3,20
Umbria	18 324	14 807	2 339	1 178	80,81	12,76	6,43
Marche	31 801	26 851	3 895	1 055	84,43	12,25	3,32
Toscana	77 823	70 201	5 347	2 275	90,21	6,87	2,92
Roma	29 658	23 533	5 046	1 079	79,35	17,01	3,61
Abruzzi e Molise	51 711	49 179	1 152	1 380	95,10	2,23	2,67
Campania	108 830	103 798	1 929	3 103	95,38	1,77	2,85
Puglia	60 291	57 336	849	2 106	95,10	1,41	3,49
Basilicata	22 584	21 404	530	650	94,77	2,35	2,88
Calabria	48 675	44 356	1 823	2 496	91,13	3,74	5,13
Sicilia	112 919	103 332	3 247	6 340	91,51	2,88	5,61
Sardegna	24 976	22 574	2 311	91	90,38	3,25	0,37
REGNO	1 029 037	954 913	46 149	27 975	92,80	4,48	2,72

La provincia di Roma, le Marche, l'Umbria, l'Emilia e la Sardegna superavano nel 1878, come in generale negli anni precedenti, le altre regioni per numero di nati illegittimi ed esposti, rispetto al totale dei nati. Segue una tavola dei nati illegittimi e degli esposti, per gli anni dal 1863 al 1877. Ricordiamo ancora una volta che il Veneto comincia a figurare in queste cifre col principio del 1867, e la provincia di Roma col 1872.

Tavola XXIII.

ANNI	ILLEGITTIMI ED ESPOSTI			ILLEGITTIMI			ESPOSTI			NUMERO degli illegittimi e degli esposti per 100 nati		
	TOTALE	M.	F.	TOTALE	M.	F.	TOTALE	M.	F.	TOTALE	M.	F.
1863	42 504	21 354	21 150	9 682	4 994	4 688	32 822	16 360	16 462	4,93	2,48	2,45
1864	43 078	21 753	21 325	9 947	5 256	4 691	33 131	16 497	16 634	5,09	2,57	2,52
1865	43 866	22 021	21 845	10 547	5 593	4 954	33 319	16 428	16 891	5,07	2,54	2,53
1866	45 897	23 185	22 712	12 283	6 425	5 858	33 614	16 760	16 854	3,94	2,61	2,59
1867	51 812	26 256	25 556	16 789	8 837	7 952	35 023	17 419	17 604	5,23	2,83	2,76
1868	54 425	27 366	27 059	20 630	10 725	9 905	33 795	16 641	17 154	5,59	3,04	3,01
1869	56 993	29 212	27 781	24 559	13 058	11 501	32 434	16 154	16 280	6,05	3,07	2,92
1870	61 036	30 898	30 138	28 217	14 695	13 522	32 819	16 293	16 616	5,99	3,25	3,17
1871	63 580	32 271	31 309	31 705	16 512	15 193	31 875	15 759	16 116	6,62	3,36	3,26
1872	70 907	36 340	34 567	37 062	19 311	17 751	33 845	17 029	16 816	6,95	3,63	3,32
1873	70 076	35 925	34 151	38 774	20 356	18 418	31 302	15 569	15 733	17,1	3,93	3,18
1874	69 255	35 493	33 762	39 512	20 594	18 918	29 713	14 899	14 814	7,27	3,73	3,54
1875	72 053	36 753	35 300	43 642	22 483	21 159	28 411	14 270	14 141	6,96	4,21	2,75
1876	76 234	39 160	37 074	47 253	24 743	22 510	28 981	14 417	14 564	7,03	3,62	3,41
1877	74 124	37 738	36 386	46 149	23 828	22 321	27 975	13 910	14 065	7,20	3,67	3,53
1878	72 453	37 202	35 251	44 733	23 395	21 338	27 720	13 807	13 913	7,15	3,67	3,48

Se addizioniamo i nati illegittimi cogli esposti, il totale così formato si ragguaglia a 100 nati nei singoli compartimenti, come segue :

Tavola XXIV.

COMPARTIMENTI	TOTALE DEGLI ILLEGITTIMI E DEGLI ESPOSTI									
	CIFRE EFFETTIVE					PROPORZIONI PER 100 NATI				
	1878	1877	1876	Sessennio 1872-77	Novennio 1863-71	1878	1877	1876	Sessennio 1872-72	Novennio 1863-71
Piemonte	3 699	3 776	4 070	24 024	40 115	3.44	3.57	3.67	3.83	4.34
Liguria	1 428	1 542	1 447	8 929	12 193	4.87	5.27	4.64	5.06	4.58
Lombardia	3 761	3 771	4 055	21 797	54 863	2.74	2.82	2.85	3.10	4.68
Veneto	4 785	4 627	4 711	24 709	33 060	4.83	4.76	4.17	4.07	3.86
Emilia	10 175	10 184	11 045	56 207	40 120	13.96	13.49	13.28	12.51	5.91
Umbria	3 573	3 517	3 855	20 321	15 668	20.03	19.19	19.46	18.22	9.44
Marche	4 978	4 950	5 149	29 179	19 487	15.39	15.57	15.52	15.69	6.80
Toscana	7 458	7 622	8 099	52 127	55 670	10.14	9.79	9.78	10.97	7.58
Roma	6 183	6 125	5 655	27 078	21.05	20.65	18.61	15.33
Abruzzi e Molise	2 333	2 532	2 595	15 296	18 596	1.77	4.88	5.07	5.22	4.44
Campania	4 501	5 032	5 320	31 364	45 553	4.48	4.62	4.81	5.06	5.08
Puglie	3 026	2 955	3 209	18 182	25 292	4.79	4.90	4.97	5.02	5.02
Basilicata	1 165	1 180	1 152	6 519	8 804	5.30	5.22	5.33	5.14	4.70
Calabria	3 914	4 319	4 304	26 415	33 778	8.93	8.87	8.69	9.49	8.43
Sicilia	9 172	9 587	9 612	54 803	67 126	8.27	8.49	8.38	8.40	7.77
Sardegna	2 302	2 402	1 926	12 699	9 174	9.63	9.62	7.72	8.58	4.41
REGNO	72 453	74 124	76 234	432 649	479 499	7.16	7.20	7.03	7.15	5.62

Notiamo come sia più alta la proporzione dei maschi a 100 femmine fra i nati illegittimi, che non fra gli esposti. Fra questi ultimi i maschi rimangono generalmente inferiori, di numero, o non superano le femmine. Una tale differenza sensibilissima rispetto a quanto risulta dalle più accertate leggi demografiche in ordine alla natività, si spiega forse coll'ipotesi che i maschi sono di preferenza trattenuti presso i genitori, anche illegittimi, mentre le femmine vengono più facilmente abbandonate *a)*. Seguono le proporzioni per la serie degli anni, dal 1867 a tutto il 1878.

NATI		
	Maschi illegittimi per 100 femmine illegittime	Maschi esposti per 100 femmine esposte
1867	111	99
1868	108	97
1869	114	99
1870	109	98
1871	109	98
1872	109	101
1873	111	99
1874	109	100
1875	107	101
1876	110	99
1877	107	99
1878	110	99
Media 1867-78	109	99

a) Questa osservazione, che crediamo assai giusta, fu posta innanzi dal prof. Salvioni, dell'Istituto Tecnico di Padova.

Fecondità della popolazione.

Si suole chiamare fecondità di una popolazione il rapporto fra la somma dei nati e nati-morti, e la popolazione medesima. Quella somma potrebbe corrispondere al totale dei concepimenti, se non ne fossero esclusi gli aborti. La proporzione calcolata in tal modo sui dati del 1878, sarebbe di 3,70 concepimenti per 100 abitanti, ovvero (ciò che torna lo stesso) di 27,03 abitanti per ogni concepimento. L'indice della fecondità sarebbe adunque, calcolato sulle cifre del 1878, alquanto inferiore a quello che si otteneva dalle cifre del 1877.

Tavola XXV.

ANNI	POPOLAZIONE calcolata	NATI esclusi i nati-morti	NATI compresi i nati-morti	ABITANTI PER 1		PER 100 ABITANTI	
				Nato	Concepimento	Nati	Concepimenti
1863 Esclusa la provincia di Roma .	24 649 031	964 137	984 733	25.56	25.03	3.91	4.00
1864 id.	24 850 690	938 795	954 472	26.47	26.03	3.78	3.84
1865 id.	25 065 239	961 234	976 241	26.07	25.67	3.83	3.89
1866 id	25 312 249	980 200	1 005 264	25.82	25.17	3.87	3.97
1867 id.	25 372 780	927 396	949 849	27.35	26.71	3.66	3.74
1868 id.	25 495 972	900 416	921 761	28.31	27.66	3.58	3.62
1869 id.	25 734 274	952 134	975 779	27.02	26.37	3.70	3.79
1870 id.	25 912 600	951 495	976 148	27.23	26.54	3.67	3.77
1871 id.	a) 25 964 450	960 020	986 559	27.05	26.33	3.70	3.80
1871 Compresa la provincia di Roma	a) 26 801 154
1872 id.	26 994 338	1 020 682	1 050 228	26.45	25.70	3.78	3.89
1873 id.	27 165 553	985 188	1 013 539	27.57	26.70	3.63	3.73
1874 id.	27 289 958	951 658	978 649	28.68	27.89	3.50	3.59
1875 id.	27 482 174	1 035 377	1 065 207	26.36	25.62	3.79	3.91
1876 id.	27 769 475	1 083 721	1 116 790	25.62	24.87	3.90	4.02
1877 id.	28 010 695	1 029 037	1 060 443	27.22	26.41	3.67	3.79
1878 id.	28 209 620	1 012 475	1 043 780	27.86	27.03	3.59	3.70

Vediamo, sempre collo stesso metodo di calcolo, l'indice della fecondità della popolazione, per ciascun compartimento.

a) Popolazione censita.

Tavola XXVI.

COMPARTIMENTI	POPOLAZIONE calcolata al 31 dicembre 1877	NATI E NATI-MORTI nel 1878	CONCEPIMENTI	
			per 100 abitanti	per 100 abitanti
Piemonte	3 054 071	111 075	27.50	3.64
Liguria	881 043	30 244	29.13	3.43
Lombardia	3 622 986	142 522	25.42	3.93
Veneto	2 790 265	102 715	27.17	3.68
Emilia	2 186 995	75 546	28.95	3.45
Umbria	570 519	18 463	30.90	3.24
Marche	941 344	33 337	28.24	3.54
Toscana	2 209 494	76 113	29.03	3.44
Roma	845 443	30 617	27.61	3.62
Abruzzi e Molise	1 325 504	49 821	26.61	3.76
Campania	2 861 590	104 196	27.46	3.64
Puglie	1 506 289	64 817	23.24	4.30
Basilicata	528 514	22 630	23.35	4.28
Calabrie	1 254 059	44 284	28.32	3.53
Sicilia	2 769 178	113 012	24.50	4.08
Sardegna	663 401	24 388	27.20	3.68
REGNO	28 010 695	1 043 780	26.84	3.73

Passiamo ad esaminare la distribuzione delle nascite, secondo i mesi.

Tavola XXVII.

MESE DELLA NASCITA	NASCITE PER MESI								MESE del CONCEPIMENTO
	1878		1872-77		1863-71 a)		1862 b)		
	Cifre effettive	Rapporto a 12 000	Cifre effettive	Rapporto a 12 000	Cifre effettive	Rapporto a 12 000	Cifre effettive	Rapporto a 12 000	
Gennaio	89 792	1 044	543 722	1 046	776 622	1 070	73 813	1 042	Aprile
Febbraio	85 428	1 099	525 536	1 121	751 644	1 147	74 389	1 163	Maggio
Marzo	94 924	1 103	571 711	1 102	799 196	1 101	80 408	1 136	Giugno
Aprile	86 943	1 044	531 513	1 058	741 220	1 055	70 849	1 033	Luglio
Maggio	84 515	982	503 983	971	690 934	952	63 958	903	Agosto
Giugno	72 437	870	457 268	910	625 591	891	55 474	809	Settembre
Luglio	78 645	914	481 864	929	659 582	909	60 951	861	Ottobre
Agosto	86 044	999	488 578	941	680 453	938	63 848	901	Novembre
Settembre	87 270	1 048	502 153	1 000	702 965	1 001	69 655	1 016	Dicembre
Ottobre	82 864	963	510 053	983	710 691	979	69 481	981	Gennaio
Novembre	80 548	968	493 979	984	692 272	986	72 691	1 060	Febbraio
Dicembre	83 065	966	495 303	955	704 657	971	77 537	1 035	Marzo
ANNO	1 012 475	12 000	6 105 663	12 000	8 555 827	12 000	833 054	12 000	

a) Esclusa la provincia di Roma.

b) Esclusi il Veneto, Mantova e la provincia di Roma.

Generalmente adunque il mese più fecondo di nascite è il febbraio. Più scarsi di nascite appariscono i mesi di giugno e luglio.

Se aggruppiamo i mesi in stagioni, troviamo le cifre seguenti, pei vari Compartimenti :

Tavola XXVIII.

COMPARTIMENTI	NASCITE NEL 1878							
	CIFRE EFFETTIVE				PROPORZIONI A 12 000			
	Primavera	Estate	Autunno	Inverno	Primavera	Estate	Autunno	Inverno
Piemonte	27 631	27 164	27 598	25 004	3 062	3 007	3 094	2 837
Liguria	7 176	7 331	7 378	7 420	2 912	2 974	3 028	3 086
Lombardia	33 625	37 155	36 268	30 394	2 913	3 217	3 179	2 691
Veneto	26 572	26 759	24 930	20 890	3 191	3 212	3 029	2 568
Emilia	23 941	16 944	15 688	16 336	3 908	2 763	2 588	2 741
Umbria	5 833	3 487	4 005	4 514	3 890	2 325	2 700	3 085
Marche	10 116	6 472	7 024	8 727	3 717	2 377	2 610	3 296
Toscana	20 212	17 344	16 987	18 973	3 270	2 804	2 779	3 147
Roma	7 685	6 443	7 086	8 153	3 111	2 605	2 901	3 383
Abruzzi e Molise	14 200	10 387	11 030	13 269	3 452	2 528	2 712	3 308
Campania	25 367	21 991	25 037	28 176	3 000	2 599	2 991	3 407
Puglie	15 388	13 453	16 242	18 025	2 898	2 532	3 093	3 477
Basilicata	5 361	4 654	5 979	5 988	2 900	2 514	3 268	3 318
Calabrie	11 532	9 072	10 440	12 759	3 125	2 459	2 865	3 551
Sicilia	26 428	23 369	28 621	32 522	2 831	2 502	3 101	3 566
Sardegna	5 315	5 101	6 360	7 135	2 642	2 532	3 198	3 628
REGNO . . .	266 382	237 126	250 682	258 285	3 130	2 784	2 978	3 108

Tavola XXVIII bis

COMPARTIMENTI	NASCITE NEL 1877							
	CIFRE EFFETTIVE				PROPORZIONI A 12 000			
	Primavera	Estate	Autunno	Inverno	Primavera	Estate	Autunno	Inverno
Piemonte	27 987	26 441	26 399	24 861	3 153	2 976	3 006	2 865
Liguria	7 173	7 401	7 884	7 298	2 916	3 009	3 037	3 038
Lombardia	33 252	36 077	34 272	30 232	2 959	3 207	3 083	2 751
Veneto	26 275	25 819	23 339	21 759	3 218	3 160	2 891	2 731
Emilia	24 769	17 752	15 746	17 209	3 905	2 797	2 509	2 789
Umbria	6 064	3 749	3 544	4 967	3 936	2 435	2 323	3 306
Marche	10 113	6 355	6 524	8 809	3 778	2 374	2 462	3 386
Toscana	22 154	18 308	17 331	20 030	3 385	2 797	2 676	3 142
Roma	7 815	6 553	6 770	8 520	3 134	2 624	2 742	3 500
Abruzzi e Molise	15 948	10 731	10 825	14 207	3 665	2 468	2 513	3 354
Campania	28 346	24 107	25 691	30 686	3 097	2 635	2 838	3 430
Puglie	15 461	12 439	15 115	17 276	3 051	2 455	3 014	3 480
Basilicata	5 820	4 854	5 684	6 226	3 063	2 555	3 023	3 359
Calabrie	12 626	10 475	11 895	13 679	3 082	2 557	2 935	3 426
Sicilia	27 827	24 300	28 519	32 273	2 930	2 558	3 036	3 476
Sardegna	6 017	5 131	6 133	7 695	2 861	2 436	2 947	3 756
REGNO	2 77 647	240 492	245 171	265 727	3 209	2 779	2 865	3 147

Nel complesso del Regno, e per tutti gli anni della serie, le nascite, per stagioni danno i seguenti rapporti a un totale supposto di 12,000.

Tavola XXIX.

ANNI a)	NASCITE							
	CIFRE EFFETTIVE				PROPORZIONI A 12 000			
	Primavera	Estate	Autunno	Inverno	Primavera	Estate	Autunno	Inverno
1862 b)	215 215	180 273	211 827	225 739	3 072	2 571	3 057	3 300
1863.	254 816	217 643	234 840	256 838	3 143	2 683	2 928	3 246
1864.	240 528	212 838	229 794	255 635	3 057	2 703	2 951	3 289
1865.	253 393	224 016	241 135	242 690	3 136	2 770	3 015	3 079
1866.	264 238	214 662	244 451	256 849	3 205	2 603	2 997	3 195
1867.	235 043	211 109	235 719	245 525	3 014	2 707	3 058	3 221
1868.	237 024	206 325	220 825	236 242	3 141	2 732	2 959	3 168
1869.	242 356	221 342	245 823	242 613	3 027	2 765	3 104	3 104
1870.	252 373	224 716	223 898	250 508	3 154	2 807	2 828	3 211
1871.	251 579	232 975	229 443	246 023	3 116	2 885	2 874	3 125
1872.	277 988	227 752	246 470	268 472	3 250	2 662	2 912	3 176
1873.	257 863	258 002	224 895	244 428	3 115	2 714	2 983	3 188
1874.	247 205	220 849	238 921	244 683	3 090	2 759	3 018	3 133
1875.	258 381	261 673	269 841	245 482	2 969	3 007	3 136	2 888
1876.	287 984	252 049	261 354	282 334	3 170	2 773	2 909	3 148
1877.	277 647	240 492	245 171	265 727	3 209	2 779	2 865	3 147
1878.	266 382	237 126	250 682	258 285	3 130	2 784	2 978	3 108

Parti multipli.

Nell'anno 1878 si registrarono in tutto il Regno 1,018,838 parti semplici (nati e nati-morti) e 12,395 parti multipli. Sopra cento parti adunque, 98,80 furono semplici e 1,20 multipli. Questa ricerca, iniziata in Italia nel 1868, diede i seguenti risultati.

a) Esclusa la provincia di Roma per gli anni dal 1863 al 1871.

b) Escluso il Veneto, Mantova e la provincia di Roma.

Parti semplici e parti multipli. a)

Tavola XXX.

ANNI b)	PARTI (nati e nati-morti)			SU 100 PARTI	
	TOTALE	Semplici	Multipli	Semplici	Multipli
1868	911 248	900 858	10 390	98.86	1.14
1869	966 989	958 338	8 651	99.11	0.89
1870	965 185	954 353	10 832	98.88	1.12
1871	974 667	962 945	11 722	98.80	1.20
1872	1 037 804	1 025 542	12 262	98.82	1.18
1873	1 001 650	989 944	11 715	98.83	1.17
1874	966 860	955 216	11 644	98.80	1.20
1875	1 051 847	1 038 637	13 210	98.74	1.26
1876	1 103 036	1 089 440	13 596	98.77	1.23
1877	1 047 734	1 035 193	12 541	98.80	1.20
1878	1 031 233	1 018 838	12 395	98.80	1.20

Segue il numero dei nati da parti multipli:

NATI b)	
da parti multipli	
1868.	20 903
1869.	17 441
1870.	21 795
1871.	23 614
1872.	24 686
1873.	23 595
1874.	23 533
1875.	26 570
1876.	27 350
1877.	25 250
1878.	24 942

a) Le cifre di questa tavola per gli anni anteriori al 1875 differiscono da quelle date nei volumi riferibili alle annate 1868-74 perchè, dal 1875 in poi, nel formare il totale dei parti si è tenuto conto anche dei nati-morti. Notiamo però che ignorando, per la forma con cui ci vengono riassunte le notizie nei riepiloghi provinciali, quante creature nei parti multipli siano nati-vivi e quante nati morti, abbiamo supposto, nel sommare i dati, che i prodotti dei parti multipli fossero tutti nati-vivi. Ci studieremo per un altro anno di schiarire meglio anche questa parte della statistica delle nascite.

b) Per gli anni dal 1868 al 1871 non è compresa la provincia di Roma.

Portiamo l'analisi di questi fatti anche sui vari compartimenti geografici.

Parti multipli nel 1878.

Tavola XXXI.

COMPARTIMENTI	TOTALE dei parti multipli	PARTI DOPPI				PARTI TRIPLI					Parti quadrupli	Parti multipli per 100 parti (nati e nat-morti)
		TOTALE	1 maschio e 1 femmina	2 maschi	2 femmine	TOTALE	2 maschi e 1 femmina	2 femmine e 1 maschio	3 maschi	3 femmine		
Piemonte	1 316	1 306	464	429	413	10	5	4	1	1.20
Liguria	258	253	90	95	68	5	2	3	0.86
Lombardia	2 007	1 986	712	675	599	21	7	8	3	3	1.43
Veneto	1 688	1 660	637	535	488	28	6	4	7	11	1.67
Emilia	1 125	1 110	416	351	343	15	3	2	2	8	1.51
Umbria	190	188	76	58	54	2	1	1	1.04
Marche	465	458	153	151	154	6	2	3	1	a) 1	1.42
Toscana	1 027	1 011	383	322	306	16	7	2	3	4	1.37
Roma	400	396	140	132	124	4	1	1	2	1.32
Abruzzi e Molise . . .	362	359	119	116	124	3	1	1	1	0.73
Campania	1 072	1 056	371	343	342	16	7	1	4	4	1.04
Puglie	606	601	211	170	220	5	1	2	2	0.94
Basilicata	221	220	72	77	71	1	1	0.99
Calabrie	329	326	117	129	80	3	1	1	1	0.75
Sicilia	1 036	1 027	365	359	303	9	3	1	2	3	0.93
Sardegna	293	287	90	107	90	6	2	3	1	1.22
REGNO . . .	12 395	12 244	4 416	4 049	3 779	150	47	30	31	42	1	1.20

a) Quattro femmine.

Parti multipli nel 1877.

Tavola XXXI. bis

COMPARTIMENTI	Totale dei parti multipli	PARTI DOPPI				PARTI TRIPLI					Parti multipli per 100 parti (nati e natimorti)
		Totale	1 maschio e 1 femmina	2 maschi	2 femmine	Totale	2 maschi e 1 femmina	2 femmine e 1 maschio	3 maschi	3 femmine	
Piemonte	1 346	1 332	490	421	421	14	6	1	3	4	1.23
Liguria	269	264	83	86	95	5	1	3	1	0.89
Lombardia	1 945	1 909	654	630	625	36	16	8	7	5	1.40
Veneto	1 627	1 604	603	536	465	23	8	4	2	9	1.62
Emilia	1 143	1 130	391	365	374	13	7	3	3	1.46
Umbria	164	162	58	54	50	2	1	1	0.86
Marche	412	407	136	141	130	5	3	1	1	1.25
Toscana	1 039	1 034	350	352	332	5	4	1	1.29
Roma	400	395	136	130	129	5	1	2	2	1.30
Abruzzi e Molise	424	422	159	144	119	2	2	0.81
Campania	1 161	1 140	374	391	375	21	3	3	11	4	1.03
Puglie	621	613	211	208	194	8	2	3	2	1	1.00
Basilicata	212	211	85	67	59	1	1	0.92
Calabrie	428	422	137	147	138	6	1	1	1	3	0.87
Sicilia	1 061	1 041	342	342	357	20	6	1	9	4	0.92
Sardegna	289	287	78	109	100	2	2	1.14
REGNO	12 541	12 373	4 287	4 123	3 963	168	63	30	38	37	1.18

Nati-Morti.

I nati-morti sommarono nel 1878 a 31,305; dei quali 11,562 furono registrati nei comuni urbani e 19,743 nei comuni rurali. In ordine al sesso, 17,849 erano maschi e 13,456 femmine, che in cifre proporzionali darebbero 133 maschi per cento femmine.

Tavola XXXII.

	NATI-MORTI			Maschi su 100 femmine
	TOTALE	Maschi	Femmine	
Comuni urbani	11 562	6 534	5 028	130
Comuni rurali.	19 743	11 315	8 428	134
COMPLESSO	31 305	17 849	13 456	133

La serie delle proporzioni per tutti gli anni compresi nella nostra statistica, è compendiata, per questo riguardo, nella tabella seguente:

Tavola XXXIII.

ANNI a)	NATI-MORTI MASCHI SU 100 FEMMINE		
	Comuni urbani e rurali	Comuni urbani	Comuni rurali
1863	126	125	127
1864	138	134	142
1865	149	139	160
1866	143	139	145
1867	144	137	148
1868	144	138	148
1869	149	138	151
1870	139	131	144
1871	141	139	143
1872	136	133	138
1873	135	131	138
1874	136	132	139
1875	131	127	133
1876	130	127	132
1877	134	133	133
1878	133	130	134

a) Esclusa la provincia di Roma fino a tutto il 1871.

I Nati-Morti paragonati al totale dei nati

(Compresi i nati-morti).

E volendo conoscere la proporzione fra i nati-morti, e il numero totale dei nati (compresi i nati-morti), troviamo le medie seguenti, per ciascuno dei tre ultimi anni, pel sessennio precedente considerato nel suo insieme, e pel novennio 1863-71.

Numero dei nati-morti paragonato a 100 nati.

(Compresi i nati-morti).

Tavola XXXIV.

	1878	1877	1876	Sessennio 1872-77	Novennio 1863-71 a)
Piemonte	3.31	3.36	3.36	3.32	2.20
Liguria	3.10	3.11	3.14	3.13	2.47
Lombardia	3.56	3.70	3.63	3.63	3.12
Veneto	3.47	3.49	3.41	3.31	1.54
Emilia	3.49	3.36	3.43	3.45	3.21
Umbria	3.38	3.42	3.29	2.92	2.23
Marche	2.99	3.24	3.26	3.13	2.65
Toscana	3.41	3.42	3.57	3.42	2.38
Roma	4.08	3.94	4.13	3.98
Abruzzi e Molise	1.88	1.78	1.87	1.60	1.29
Campania	3.48	3.44	3.37	3.18	2.97
Puglie	2.64	2.54	2.41	2.26	2.13
Basilicata	2.86	2.36	2.28	1.98	1.62
Calabrie	1.07	0.98	0.81	0.82	1.07
Sicilia	1.83	1.66	1.64	1.52	1.21
Sardegna	1.96	1.87	1.94	1.81	1.64
REGNO	3.00	2.96	2.96	2.85	2.23

a) Esclusa la provincia di Roma.

I nati-morti distinti secondo l'origine.

Distinguendo i nati-morti secondo l'origine, troviamo le cifre seguenti:

Tavola XXXV.

COMPARTIMENTI	NATI-MORTI NEL 1878						
	CIFRE EFFETTIVE				PROPORZIONI PER 100		
	TOTALE	Legittimi	Illegittimi	Esposti	Legittimi	Illegittimi	Esposti
Piemonte	3 678	3 498	206	34	93.48	5.60	0.92
Liguria	939	857	78	4	91.27	8.31	0.42
Lombardia	5 080	4 825	214	41	94.98	4.21	0.81
Veneto	3 564	3 300	238	26	92.59	6.68	0.73
Emilia	2 637	2 208	292	137	83.73	11.07	5.20
Umbria	624	483	116	25	77.40	18.59	4.01
Marche	998	806	152	40	80.76	15.23	4.01
Toscana	2 597	2 286	244	67	88.02	9.40	2.58
Roma	1 250	945	292	13	75.60	23.36	1.04
Abruzzi e Molise	935	867	62	6	92.73	6.63	0.64
Campania	3 625	3 379	218	28	93.21	6.02	0.77
Puglie	1 709	1 593	77	39	93.21	4.51	2.28
Basilicata	648	609	35	4	93.98	5.40	0.62
Calabria	472	413	53	6	87.50	11.23	1.27
Sicilia	2 072	1 924	75	73	92.86	3.62	3.52
Sardegna	477	407	69	1	85.32	14.47	0.21
REGNO. . .	31 305	28 340	2 421	544	90.53	7.73	1.74

Tavola XXXV bis

COMPARTIMENTI	NATI-MORTI NEL 1877						
	CIFRE EFFETTIVE				PROPORZIONI PER 100		
	Totale	Legittimi	Illegittimi	Esposti	Legittimi	Illegittimi	Esposti
Piemonte	3 690	3 448	195	47	93.44	5.29	1.27
Liguria	938	858	76	4	91.47	8.10	0.43
Lombardia	5 145	4 898	211	36	95.20	4.10	0.70
Veneto	3 517	3 272	226	19	93.03	6.43	0.54
Emilia	2 626	2 207	278	141	84.04	10.59	5.37
Umbria	649	507	114	28	78.12	17.57	4.31
Marche	1 065	897	132	36	84.23	12.39	3.38
Toscana	2 758	2 435	254	69	88.29	9.21	2.50
Roma	1 218	889	321	8	72.99	26.35	0.66
Abruzzi e Molise	939	849	60	30	90.42	6.39	3.19
Campania	3 881	3 612	229	40	93.07	5.90	1.03
Puglie	1 570	1 462	64	44	93.12	4.08	2.80
Basilicata	546	525	19	2	96.15	3.48	0.37
Calabria	481	421	53	7	87.53	11.02	1.45
Sicilia	1 908	1 777	70	61	93.13	3.67	3.20
Sardegna	475	419	56	88.21	11.79
REGNO	31 406	28 476	2 358	572	90.67	7.51	1.82

Separando i comuni urbani dai rurali si trovano per l'insieme del Regno, le cifre seguenti, riferibili ai due ultimi anni.

Tavola XXXVI.

STATO CIVILE	NATI-MORTI NEL 1878				
	TOTALE	Maschi	Femmine	Per 100 nati-morti della rispettiva classe di comuni	
Comuni urbani	Legittimi	9 979	5 662	4 317	86.31
	Illegittimi	1 233	686	547	10.66
	Esposti	350	186	164	3.03
Comuni rurali	Legittimi	18 361	10 509	7 852	93.00
	Illegittimi	1 188	699	489	6.02
	Esposti	194	107	87	0.98
Comuni urbani e rurali	Legittimi	28 340	16 171	12 169	90.53
	Illegittimi	2 421	1 385	1 036	7.73
	Esposti	544	293	251	1.74

Tavola XXXVI. bis

	STATO CIVILE	NATI-MORTI NEL 1877			
		TOTALE	Maschi	Femmine	Per 100 nati-morti della rispettiva classe di comuni
		<i>Comuni urbani.</i>	Legittimi	9 905	5 662
	Illegittimi	1 143	651	492	10.03
	Esposti	316	196	150	3.04
<i>Comuni rurali.</i>	Legittimi	18 571	10 677	7 894	92.80
	Illegittimi	1 215	691	524	6.07
	Esposti	226	107	119	1.13
<i>Comuni urbani e rurali</i>	Legittimi	28 476	16 339	12 137	90.67
	Illegittimi	2 358	1 312	1 016	7.51
	Esposti	572	303	269	1.82

I Nati-Morti per mesi.

Chiudiamo le nostre ricerche sui nati-morti col darne la distribuzione per mesi. Alle cifre effettive facciamo correre parallelamente le proporzionali a 12,000, calcolate col solito metodo, supponendo, cioè, che tutti i mesi siano composti di 31 giorni.

Tavola XXXVII.

MESI	NATI-MORTI PER MESI									
	CIFRE EFFETTIVE					PROPORZIONI A 12 000				
	1878	1877	1876	Sessennio 1872-77	Novennio 1863-71 a)	1878	1877	1876	Sessennio 1872-77	Novennio 1863-71 a)
Gennaio.	2 825	2 930	3 148	16 516	17 995	1 064	1 098	1 123	1 084	1 086
Febbraio	2 580	2 670	3 015	15 740	16 609	1 054	1 108	1 150	1 144	1 110
Marzo.	2 925	3 061	3 070	16 822	17 726	1 102	1 147	1 095	1 104	1 070
Aprile.	2 658	2 670	2 834	15 009	16 003	1 035	1 034	1 045	1 018	998
Maggio	2 529	2 633	2 671	14 541	15 649	953	987	953	955	944
Giugno	2 277	2 565	2 452	13 690	14 566	886	993	904	929	908
Luglio	2 523	2 494	2 451	13 843	15 241	950	935	875	909	920
Agosto	2 409	2 424	2 587	14 396	15 904	907	908	923	945	960
Settembre.	2 458	2 291	2 658	13 859	16 058	957	887	980	940	1 001
Ottobre	2 442	2 491	2 581	14 409	16 037	920	933	921	946	968
Novembre.	2 614	2 425	2 784	14 665	16 090	1 017	939	1 026	995	1 003
Dicembre	3 065	2 752	2 818	15 703	17 102	1 155	1 031	1 005	1 031	1 032
ANNO. . .	31 305	31 406	33 069	179 193	194 980	12 000	12 000	12 000	12 000	12 000

a) Esclusa la provincia di Roma.

MORTI.

Nel 1878 morirono in tutto il Regno 813,550 individui, dei quali 416,081 erano maschi e 397,469 femmine. I maschi si ragguagliavano alle femmine come 105 a 100.

Separando i comuni urbani dai rurali, troviamo queste cifre:

	TOTALE	Maschi	Femmine
Comuni urbani	276 954	142 455	134 499
Comuni rurali	536 596	273 626	262 970
COMPLESSO	813 550	416 081	397 469

Ecco il numero dei morti distinti per sesso, per tutti gli anni dal 1862 al 1878.

Tavola XXXVIII.

ANNI a)	MORTI		
	TOTALE	Maschi	Femmine
1862	681 212	351 890	329 322
1863	760 164	393 846	366 318
1864	737 136	381 218	355 918
1865	746 685	385 004	361 681
1866	733 190	379 097	354 093
1867	866 865	443 384	423 481
1868	777 224	400 076	377 148
1869	713 832	368 230	345 602
1870	773 169	399 649	373 520
1871	778 798	404 244	374 554
1872	827 498	428 280	399 218
1873	813 973	415 996	397 977
1874	827 253	423 681	403 572
1875	843 161	431 756	411 405
1876	796 420	409 786	386 634
1877	787 817	403 713	384 104
1878	813 550	416 081	397 469

Come già facemmo pei matrimoni e per le nascite, così diamo ora la serie delle morti nel periodo dal 1862 al 1878 per tutti i compartimenti.

a) Esclusa la provincia di Roma' fino a tutto il 1871, ed esclusi anche il Veneto e la provincia di Mantova per il solo anno 1862.

Tavola XXXIX.

(d) Vedasi la nota a) a pag. VII relativa alla provincia di Mantova.

ANNI	NUMERO DEI MORTI PER COMPARTIMENTI																
	Piemonte	Liguria	Lombardia a)	Veneto b)	Emilia	Umbria	Marche	Toscana	Roma	Abruzzi e Molise	Campania	Puglie	Basilicata	Calabria	Sicilia	Sardegna	TOTALE
1862	79 174	20 956	88 647	63 836	14 038	27 592	63 462	45 981	90 273	42 792	20 673	37 707	68 982	17 099	681 212
1863	80 442	20 436	103 045	68 866	62 147	15 365	28 187	62 570	41 444	80 806	46 128	19 928	39 947	69 556	21 297	760 164
1864	79 295	22 840	102 471	73 336	57 271	14 687	25 445	61 428	38 143	75 718	43 140	17 562	35 460	70 436	19 904	737 136
1865	80 330	22 566	100 280	72 742	59 729	13 710	27 931	61 035	33 887	82 793	48 465	15 651	35 177	72 490	19 899	746 685
1866	80 197	22 404	101 789	71 409	59 539	13 897	24 645	60 941	34 526	87 212	39 987	15 963	32 983	72 551	15 147	733 190
1867	92 277	21 873	121 079	70 026	63 042	14 305	23 706	59 145	39 945	89 128	65 466	18 799	36 433	133 499	18 142	866 865
1868	79 901	19 983	93 805	70 014	63 723	15 317	25 557	64 670	36 204	89 758	48 132	19 559	43 680	84 550	22 371	777 224
1869	76 096	19 383	95 842	66 675	57 794	13 410	23 293	60 887	32 723	75 134	44 620	18 444	33 607	76 797	19 097	713 832
1870	83 216	24 517	104 982	74 320	63 480	14 038	24 271	63 752	35 980	82 764	50 476	19 897	35 578	75 568	20 330	773 169
1871	79 861	21 959	100 887	76 990	64 743	13 322	25 149	63 104	42 901	92 765	51 951	20 464	32 359	69 930	22 413	778 798
1872	78 625	22 269	101 565	72 742	65 099	14 110	26 159	70 261	29 103	47 968	89 655	46 966	19 418	44 221	77 839	21 498	827 498
1873	79 603	25 093	100 594	78 334	62 880	15 340	27 686	70 205	28 123	44 793	89 138	44 356	18 288	36 656	73 107	19 777	813 973
1874	76 740	23 994	111 086	78 299	61 920	14 937	26 304	74 039	28 238	40 596	87 872	49 797	19 296	37 410	77 478	19 247	827 253
1875	79 062	23 022	112 854	75 398	63 742	15 484	25 023	74 106	29 002	39 436	89 588	49 312	19 693	43 475	83 146	20 818	843 161
1876	78 488	21 817	106 666	76 886	61 977	16 262	27 848	63 341	28 320	39 002	82 368	41 004	15 929	38 398	77 228	20 886	796 420
1877	79 213	22 829	100 374	76 521	63 000	14 936	26 492	60 621	25 355	41 404	82 222	42 220	16 842	35 588	80 286	20 054	787 817
1878	85 665	23 463	105 090	77 394	66 454	14 953	25 399	63 588	25 685	41 334	82 444	46 615	17 569	36 561	81 446	19 885	813 550

MORTI.

XLVI

Distinguendo i maschi dalle femmine, abbiamo le cifre seguenti:

Tavola XL.

COMPARTIMENTI	MORTI						Morti maschi per 100 femmine		Abitanti (Censim 1871) per 1 morto		Morti per 100 abitanti (Censim. 1871)	
	1878		1877		1872-77 Media annua		1878	1872-77	1878	1872-77	1878	1872-77
	Maschi	Femm.	Maschi	Femm.	Maschi	Femm.						
Piemonte	43 394	42 271	40 315	38 898	40 516	39 181	103	103	33.85	36.38	2.95	2.75
Liguria	11 803	11 660	11 531	11 298	11 892	11 384	101	104	35.96	36.25	2.78	2.76
Lombardia.	53 800	51 290	51 284	49 090	54 533	51 776	105	105	32.93	32.55	3.04	3.07
Veneto	39 493	37 901	39 296	37 225	39 096	37 413	104	104	34.15	34.54	2.93	2.89
Emilia	33 805	32 654	32 373	30 687	32 543	31 137	104	105	31.81	33.19	3.14	3.01
Umbria	7 657	7 296	7 775	7 161	7 645	7 536	105	101	36.76	36.20	2.72	2.76
Marche	12 891	12 508	13 469	13 023	13 343	13 060	103	102	36.04	34.67	2.77	2.88
Toscana.	32 284	31 304	30 852	29 769	35 289	33 968	103	104	33.69	30.94	2.97	3.23
Roma	13 855	11 830	13 797	11 558	15 291	12 787	117	120	32.54	29.80	3.07	3.36
Abruzzi e Molise. .	20 927	20 407	20 932	20 472	21 407	20 782	103	103	31.04	30.41	3.22	3.29
Campania.	42 156	40 288	41 902	40 320	44 424	42 420	105	105	33.41	31.72	2.99	3.15
Puglie.	23 873	22 742	21 573	20 647	24 116	22 225	105	109	30.48	30.66	3.28	3.26
Basilicata	9 119	8 450	8 597	8 245	9 456	8 910	108	106	29.06	27.80	3.44	3.60
Calabrie.	18 909	17 652	18 006	17 382	20 353	19 101	107	107	32.99	30.57	3.03	3.27
Sicilia.	41 808	39 638	41 555	38 731	40 484	37 890	105	107	31.73	32.97	3.15	3.03
Sardegna	10 307	9 578	10 456	9 598	10 542	9 809	108	107	32.02	31.61	3.12	3.16

I Morti distinti per stato civile.

I morti del 1878 si distinguono per stato civile come segue:

	MORTI NEL 1878					
	TOTALE	Maschi	Femmine	Per 100 morti	Maschi su 100 femmine	
Celibi	520 047	273 701	246 346	63.92	111	
Coniugati	175 844	97 809	78 035	21.61	125	
Vedovi	116 723	43 903	72 820	14.35	60	
Stato civile ignoto . . .	936	668	268	0.12	249	
COMPLESSO	813 550	416 081	397 469	100.00	105	

Facciamo la stessa classificazione separatamente pei comuni urbani e pei rurali, per gli ultimi due anni.

MORTI NEL 1878

		TOTALE	Maschi	Femmine	Per 100 morti	Maschi su 100 femmine
Comuni urbani . . .	Celibi	176 745	92 861	83 884	63.82	111
	Coniugati	60 414	35 050	25 364	21.81	138
	Vedovi	39 126	14 066	25 060	14.13	56
	Stato civile ignoto . .	669	478	191	0.24	250
Comuni rurali . . .	Celibi	343 302	180 840	162 462	63.98	111
	Coniugati	115 430	62 759	52 671	21.51	119
	Vedovi	77 597	29 837	47 760	14.46	62
	Stato civile ignoto . .	267	190	77	0.05	247

MORTI NEL 1877

		TOTALE	Maschi	Femmine	Per 100 morti	Maschi su 100 femmine
Comuni urbani . . .	Celibi	173 155	91 692	81 463	64.82	113
	Coniugati	57 499	33 193	24 306	21.53	137
	Vedovi	35 831	12 669	23 162	13.41	55
	Stato civile ignoto . .	632	452	180	0.24	251
Comuni rurali . . .	Celibi	339 913	179 387	160 526	65.28	112
	Coniugati	108 214	58 226	49 988	20.78	116
	Vedovi	72 317	27 920	44 397	13.89	63
	Stato civile ignoto . .	256	174	82	0.05	212

MORTI NEL SESSENNIO 1872-77

	TOTALE	Maschi	Femmine	Per 100 morti	Maschi su 100 femmine
Celibi	3 226 151	1 707 043	1 519 108	69.89	112
Coniugati	1 013 578	557 283	456 295	20.70	122
Vedovi	634 094	217 253	406 841	13.36	61
Stato civile ignoto . . .	2 299	1 633	666	0.05	215
COMPLESSO	4 896 122	2 513 212	2 382 910	100.00	105

MORTI NEL NOVENNIO 1863-71 a)

	TOTALE	Maschi	Femmine	Per 100 morti	Maschi su 100 femmine
Celibi	4 295 419	2 305 453	1 989 966	65.24	116
Coniugati	1 419 930	774 356	645 574	21.57	120
Vedovi	868 780	318 659	550 121	13.19	57
COMPLESSO	6 584 129	3 398 468	3 185 661	100.00	107

Osserviamo in quale rapporto stessero fra loro i vari compartimenti negli ultimi due anni.

Tavola XLI.

COMPARTIMENTI	MORTI NEL 1878								
	CIFRE EFFETTIVE					PER 100			
	TOTALE	Celibi	Coniugati	Vedovi	Stato civile ignoto	Celibi	Coniugati	Vedovi	Stato civile ignoto
Piemonte	85 665	52 522	20 077	13 042	24	61.31	23.44	15.22	0.03
Liguria	23 463	14 428	5 397	3 629	9	61.49	23.00	15.47	0.04
Lombardia	105 090	67 264	22 753	15 039	34	64.01	21.65	14.31	0.03
Veneto	77 394	47 758	17 421	12 157	58	61.71	22.51	15.71	0.07
Emilia	66 459	42 032	14 391	10 007	29	63.25	21.65	15.06	0.04
Umbria	14 953	9 207	3 453	2 280	13	61.57	23.09	15.25	0 09
Marche	25 399	16 420	5 065	3 899	15	64.65	19.94	15.35	0.06
Toscana	63 588	40 430	13 682	9 389	87	63.58	21.52	14.77	0.13
Roma	25 685	16 273	5 766	3 514	132	63.36	22.45	13.68	0.51
Abruzzi e Molise	41 334	26 481	8 882	5 908	63	64.07	21.49	14.29	0.15
Campania	82 444	51 617	18 240	12 307	280	62.61	22.12	14.93	0.34
Puglie	46 615	32 948	8 332	5 320	15	70.69	17.87	11.41	0.03
Basilicata	17 569	11 562	3 761	2 213	33	65.81	21.41	12.59	0.19
Calabrie	36 561	21 696	8 904	5 940	21	59.34	24.35	16.25	0.06
Sicilia	81 446	57 373	14 900	9 055	118	70.44	18.29	11.12	0.15
Sardegna	19 885	12 036	4 820	3 024	5	60.53	24.24	15.21	0.02
REGNO	813 550	520 047	175 844	116 723	936	63.92	21.61	14.35	0.12

a) Esclusa la provincia di Roma.

Tavola *XLI* bis

COMPARTIMENTI	MORTI NEL 1877								
	CIFRE EFFETTIVE					Per 100			
	TOTALE	Celibi	Coniu- gati	Vedovi	Stato c i v i l e ignoto	Celibi	Coniu- gati	Vedovi	Stato c i v i l e ignoto
Piemonte	79 213	50 302	17 507	11 383	21	63.50	22.10	14.37	0.03
Liguria	22 829	11 531	5 000	3 296	2	63.65	21.90	14.44	0.01
Lombardia	100 374	65 548	21 008	13 779	39	65.30	20.93	13.73	0.04
Veneto	76 521	47 784	16 803	11 881	53	62.45	21.96	15.52	0.07
Emilia	63 060	40 789	13 321	8 901	43	64.68	21.13	14.12	0.07
Umbria	14 956	9 421	3 240	2 254	21	63.08	21.69	15.09	0.14
Marche	26 492	17 495	5 163	3 817	17	66.04	19.49	14.41	0.06
Toscana	60 621	38 960	12 771	8 811	79	64.27	21.07	14.53	0.13
Roma	25 355	16 535	5 506	3 230	84	65.21	21.72	12.74	0.33
Abruzzi e Molise	41 404	26 965	8 804	5 567	68	65.13	21.26	13.45	0.16
Campania	82 222	53 353	17 001	11 635	233	64.89	20.68	14.45	0.28
Puglie	42 220	29 561	7 828	4 798	33	70.02	18.54	11.36	0.08
Basilicata	16 842	11 045	3 571	2 184	42	65.58	21.20	12.97	0.25
Calabrie	35 388	22 591	7 728	5 051	18	63.84	21.84	14.27	0.05
Sicilia	80 286	55 646	15 790	8 725	125	69.31	19.67	10.87	0.15
Sardegna	20 054	12 542	4 669	2 833	10	62.54	23.28	14.13	0.05
COMPLESSO	787 817	513 068	165 713	108 148	888	65.13	21.03	13.73	0.11

Il numero delle morti paragonato a quello delle nascite.

Il numero dei morti in Italia rimane ogni anno inferiore a quello dei nati, e questo fatto ha riscontro coll'incremento annuale della popolazione, bilanciandosi fra loro con poca differenza, i movimenti di emigrazione ed immigrazione dall'estero.

La proporzione delle morti alle nascite dal 1862 a tutto il 1878 ha variato come segue, rispetto a 100 nascite.

Tavola XLII.

ANNI	MORTI		
	Per 100 nascite	maschili per 100 nascite maschili	femminili per 100 nascite femminili
1862 a)	82	82	81
1863	79	79	78
1864	79	79	78
1865	78	78	78
b) 1866	75	75	75
1867	93	93	94
1868	86	86	86
1869	75	75	75
1870	81	81	81
1871	81	82	81
1872	81	81	81
1873	83	82	83
1874	87	86	88
1875	81	81	82
1876	73	73	74
1877	77	76	77
1878	80	80	81

Vediamo le proporzioni speciali per ogni compartimento.

Tavola XLIII.

COMPARTIMENTI	MORTI PER 100 NASCITE			MORTI MASCHILI per 100 nascite maschili			MORTI FEMMINILI per 100 nascite femminili		
	1878	Ses- sennio 1872-77	Novennio 1863-71	1878	Ses- sennio 1872-77	Novennio 1863-71	1878	Ses- sennio 1872-77	Novennio 1863-71
	Piemonte	80	75	79	79	74	78	81	76
Liguria	80	79	74	80	78	74	82	79	73
Lombardia	76	80	81	75	79	80	78	80	81
Veneto	78	76	75	77	75	75	79	77	76
Emilia	91	84	81	90	83	81	93	85	81
Umbria	84	81	77	83	80	76	84	83	78
Marche	78	86	79	78	84	78	80	88	82
Toscana	86	86	76	86	85	75	88	87	77
Roma	87	94	91	101	84	89
Abruzzi e Molise	85	86	80	84	85	80	85	87	80
Campania	82	83	84	81	82	85	83	83	83
Puglie	74	76	87	74	77	88	74	75	86
Basilicata	80	86	89	82	85	89	78	86	80
Calabrie	83	83	81	84	83	82	83	83	80
Siellia	73	72	84	73	72	86	74	71	82
Sardegna	83	82	86	82	82	87	84	82	85

a) Esclusi il Veneto, Mantova e la provincia di Roma.
b) Non è compresa la provincia di Roma.

I morti per età, sesso e stato civile.

Nelle tavole seguenti classifichiamo i morti per sesso, età e stato civile: formiamo cioè, delle tavole *mortuarie*, così chiamate, per opposizione alle *tavole di mortalità*, che sono intese a determinare l'estinzione graduale di una generazione, o a stabilire la mortalità specifica per cento individui di ogni classe di età o della popolazione complessiva.

Esaminiamo intanto quali risultati fornisce una semplice tavola *mortuaria*, formata sui dati del 1878, analogamente a quanto fu praticato sulle cifre degli anni precedenti. Essa ci dice:

che più di una *decima parte* dei defunti (10,68) non avevano oltrepassato il primo mese di vita;

che *un quarto* circa (25,48 per 100) dei morti non avevano superato un anno di età;

che i morti dalla nascita a 15 anni formano il 52,81 per 100 di tutti i morti;

che la mortalità dà pure un grave contingente nel secondo anno di età (11,72 per 100 del totale dei defunti);

che da questo secondo anno in poi la mortalità declina subito a proporzioni molto più leggere.

Si potrebbe altresì rilevare, rispetto alla mortalità reciproca dei due sessi nei vari gruppi di età:

che la preponderanza dei maschi è più specialmente notevole nei morti *dalla nascita a un mese* (123: 100); e da 50 a 55 anni (120: 100); e da 45 a 50 (115: 100).

che all'opposto da 15 a 20, da 25 a 40 e da 90 a 99 e nei centenari prevale in grado notevole la mortalità delle femmine.

Tavola mortuaria. — Classificazione dei morti per sesso, età e stato civile.

ETÀ DEI MORTI	MORTI NEL 1878															SESSENNIO 1872-77		NOVENNIO 1863-71 a)				
	COMPLESSO			CELIBI			CONIUGATI			VEDOVI			STATO CIVILE IGNOTO			Per 100 morti Maschi su 100 femmine	Per 100 morti Maschi su 100 femmine	Per 100 morti Maschi su 100 femmine	Per 100 morti Maschi su 100 femmine			
	TOTALE	Maschi	Femmine	TOTALE	Maschi	Femmine	TOTALE	Maschi	Femmine	TOTALE	Maschi	Femmine	TOTALE	Maschi	Femmine							
TOTALE DEL REGNO.																						
Dalla nascita a 1 mese	86 984	47 916	39 068	86 984	47 916	39 068	10.68	123	11.39	123	12.89	125
Da 1 mese a 3 mesi	28 998	15 532	13 406	28 998	15 532	13 406	3.56	116	3.92	114	4.25	114
3 mesi 6 »	27 503	14 831	12 672	27 503	14 831	12 672	3.39	117	3.59	115	3.57	114
6 » 9 »	30 809	16 362	14 447	30 809	16 362	14 447	3.79	113	3.86	113	3.68	112
9 » 12 »	33 052	17 116	15 936	33 052	17 116	15 936	4.06	107	3.97	107	3.73	108
Dalla nascita a 1 anno	207 346	111 817	95 529	207 346	111 817	95 529	25.48	117	26.73	117	28.12	118
Da 1 anno a 2 anni	95 238	48 575	46 663	95 238	48 575	46 663	11.72	104	11.13	105	10.86	106
2 anni 3 »	40 737	20 495	20 242	40 737	20 495	20 242	5.01	101	4.78	103	4.40	103
3 » 4 »	21 739	10 895	10 844	21 739	10 895	10 844	2.68	100	2.88	102	2.41	102
4 » 5 »	16 291	8 073	8 217	16 290	8 073	8 217	2.00	98	2.25	101	1.85	103
5 » 10 »	33 619	16 760	16 859	33 619	16 760	16 859	4.01	99	4.60	99	3.78	104
10 » 15 »	15 518	7 347	8 171	15 505	7 347	8 158	12	12	1.91	90	2.09	91	1.93	99
15 » 20 »	17 174	7 914	9 230	16 429	7 883	8 546	719	56	663	16	1	15	10	4	6	2.12	86	2.17	90	2.26	97
20 » 25 »	21 540	11 042	10 498	15 999	10 057	5 942	5 373	930	4 443	125	21	104	43	34	9	2.68	105	2.85	111	3.15	121
25 » 30 »	20 169	9 212	10 957	9 133	5 740	3 393	10 553	3 323	7 230	431	114	317	52	35	17	2.19	84	2.61	88	2.96	97
30 » 35 »	19 479	8 857	10 622	5 794	3 440	2 354	12 812	5 090	7 722	814	276	538	59	51	8	2.40	83	2.52	86	2.72	90
35 » 40 »	21 214	10 061	11 153	4 792	2 740	2 052	14 986	6 823	8 163	1 382	456	926	54	42	12	2.61	90	2.61	93	2.97	96
40 » 45 »	20 890	10 762	10 128	3 991	2 224	1 767	14 705	7 777	6 928	2 151	729	1 422	43	32	11	2.57	106	2.65	107	2.92	108
45 » 50 »	22 676	12 151	10 525	3 939	2 236	1 713	15 338	8 777	6 561	3 326	1 100	2 226	73	48	25	2.79	115	2.80	119	2.98	120
50 » 55 »	26 445	14 398	12 047	4 249	2 395	1 854	17 101	10 234	6 867	5 022	1 709	3 313	73	60	13	3.26	120	3.21	119	3.10	118
55 » 60 »	31 759	16 761	14 998	4 579	2 475	2 104	18 743	11 507	7 236	8 351	2 715	5 636	85	64	22	3.93	112	3.42	110	3.72	107
60 » 65 »	34 619	17 501	17 118	4 593	2 413	2 180	17 841	11 052	6 789	12 106	3 985	8 121	79	51	28	4.26	102	4.27	103	4.30	101
65 » 70 »	40 902	20 221	20 681	5 106	2 681	2 425	17 642	11 144	6 498	18 081	6 344	11 737	73	52	21	5.03	98	4.55	99	4.32	95
70 » 75 »	42 140	21 102	21 038	4 652	2 386	2 266	15 099	10 194	4 905	22 312	8 478	13 834	77	44	35	5.18	100	4.69	99	4.27	94
75 » 80 »	33 134	16 752	16 380	3 440	1 734	1 706	9 235	6 629	2 606	20 400	8 354	12 046	59	37	22	4.07	102	3.45	100	3.42	96
80 » 85 »	19 181	9 615	9 566	1 754	840	914	3 985	2 968	1 017	13 404	5 784	7 620	38	23	15	2.36	101	2.36	99	2.23	100
85 » 90 »	8 470	4 183	4 287	776	327	449	1 297	993	301	6 382	2 851	3 531	15	9	6	1.04	98	0.97	100	0.92	105
90 » 95 »	2 261	1 056	1 205	199	91	108	286	228	53	1 771	734	1 037	5	3	2	0.28	88	0.29	84	0.28	92
95 » 99 »	672	300	372	68	26	40	69	57	12	535	216	319	2	1	1	0.05	81	0.08	79	0.08	87
Centenari	104	42	62	7	6	1	12	8	4	83	28	55	2	0.01	68	0.01	61	0.01	170
Età ignota	234	157	77	75	55	20	36	16	20	31	8	23	92	78	14	0.03	204	0.03	209	0.04	18
TOTALE	813 550	416 081	397 469	520 047	273 701	246 346	175 844	97 809	78 035	116 723	43 903	72 820	936	668	268	100.00	105	100.00	105	100.00	107

Classificazione dei morti per sesso, età e stato civile.

Tavola XLIV bis

ETÀ DEI MORTI	MORTI NEL 1877															Per 100 morti	Maschi su 100 femmine	
	COMPLESSO			CELIBI			CONIUGATI			VEDOVI			STATO CIVILE IGNOTO					
	TOTALE	Maschi	Femmine	TOTALE	Maschi	Femmine	TOTALE	Maschi	Femmine	TOTALE	Maschi	Femmine	TOTALE	Maschi	Femmine			
Dalla nascita a 1 mese	90 580	50 044	40 536	90 580	50 044	40 536	11.50	123
Da 1 mese a 3 mesi	30 842	16 603	14 239	30 842	16 603	14 239	3.92	117
3 mesi 6 mesi	28 355	15 297	13 058	28 355	15 297	13 058	3.60	117
6 » 9 »	31 223	16 552	14 671	31 223	16 552	14 671	3.96	113
9 » 12 »	33 093	17 263	15 830	33 093	17 263	15 830	4.20	109
Dalla nascita a 1 anno	214 093	115 759	98 334	214 093	115 759	98 334	27.18	118
Da 1 anno a 2 anni	92 131	47 099	45 032	92 131	47 099	45 032	11.69	105
2 anni 3 »	35 851	18 207	17 644	35 851	18 207	17 644	4.55	103
3 » 4 »	20 380	10 144	10 236	20 380	10 144	10 236	2.59	99
4 » 5 »	15 851	7 824	8 027	15 851	7 824	8 027	2.01	97
5 » 10 »	32 631	16 282	16 349	32 631	16 282	16 349	4.14	100
10 » 15 »	15 353	7 275	8 078	15 347	7 275	8 072	1.95	90
15 » 20 »	16 559	7 676	8 883	15 830	7 616	8 214	2.10	86
20 » 25 »	20 925	10 774	10 151	15 545	9 835	5 710	5 194	698	52	646	20	4	16	11	4	7	2.66	106
25 » 30 »	19 650	9 073	10 577	9 202	5 773	3 429	10 025	3 149	6876	4 316	146	33	113	40	28	12	2.49	86
30 » 35 »	18 805	8 479	10 326	5 610	3 420	2 190	12 331	4 752	7 579	814	264	550	50	43	7	2.39	82	
35 » 40 »	19 961	9 442	10 519	4 511	2 608	1 903	14 084	6 379	7 705	1 301	403	898	65	52	13	2.53	90	
40 » 45 »	20 111	10 259	9 852	3 994	2 242	1 752	14 104	7 339	6 765	1 954	632	1 322	59	46	13	2.55	104	
45 » 50 »	21 485	11 606	9 879	3 721	2 076	1 645	14 618	8 439	6 179	3 075	1 036	2 039	71	55	16	2.73	117	
50 » 55 »	24 899	13 554	11 345	4 096	2 305	1 791	16 060	9 660	6 400	4 692	1 553	3 139	51	36	15	3.16	119	
55 » 60 »	28 825	15 032	13 793	4 208	2 274	1 934	16 967	10 245	6 722	7 563	2 451	5 112	87	62	25	3.66	109	
60 » 65 »	33 129	16 728	16 401	4 532	2 417	2 115	17 078	10 558	6 520	11 463	3 715	7 748	56	38	18	4.21	102	
65 » 70 »	37 712	18 748	18 964	4 815	2 523	2 292	16 452	10 440	6 012	16 378	5 739	10 639	67	46	21	4.79	99	
70 » 75 »	38 895	19 554	19 341	4 501	2 375	2 126	14 097	9 388	4 709	20 223	7 744	12 479	74	47	27	4.94	101	
75 » 80 »	30 282	15 132	15 150	3 103	1 557	1 546	8 435	5 964	2 471	18 702	7 587	11 115	42	24	18	3.84	100	
80 » 85 »	18 568	9 281	9 287	1 850	869	981	3 813	2 815	998	12 861	5 573	7 288	44	24	20	2.36	100	
85 » 90 »	8 393	4 198	4 195	840	408	432	1 334	1 039	295	6 187	2 734	3 453	32	17	15	1.07	100	
90 » 95 »	2 399	1 134	1 265	297	124	173	303	241	62	1 782	759	1 023	17	10	7	0.30	90	
95 » 99 »	651	298	353	70	25	45	81	62	19	494	210	284	6	1	5	0.08	84	
Centenari	100	28	72	4	10	6	4	84	20	64	2	2	0.01	39	
Età ignota	178	127	51	55	42	13	24	13	11	28	13	15	71	59	12	0.02	249	
TOTALE	787 817	403 713	384 104	513 068	271 079	241 989	165 713	91 419	74 294	108 148	40 589	67 559	888	626	262	100.00	105	

MORTI.

LIV

Soggiungiamo pure nel prospetto che segue, la proporzione dei morti per gruppi di età, per 100 viventi fra gli stessi limiti di età, e per 100 viventi aumentati della metà dei morti.

Decima mortuaria (1878).

Tavola XLV.

GRUPPI DI ETÀ	POPOLAZIONE (cens. 1871) corretta dal prof. Rameri	M O R T I		Proporzione dei morti per età a 100 viventi fra gli stessi limiti di età accresciuti della metà dei morti		Decima mortuaria sem- plice, ossia propor- zione dei morti a 100 viventi delle età cor- rispondenti	
		1878	Media del sessennio 1872-77	1878	Media del sessennio 1872-77	1878	Media del sessennio 1872-77
Da 5 a 10 anni	2 741 546	33 619	37 507	1.22	1.35	1.23	1.37
10 15 »	2 615 539	15 518	17 019	0.59	0.65	0.59	0.65
15 20 »	2 489 720	17 174	17 693	0.69	0.71	0.69	0.71
20 25 »	2 321 982	21 540	23 243	0.92	1.00	0.93	1.00
25 30 »	2 135 668	20 169	21 322	0.94	0.99	0.94	1.00
30 35 »	1 960 273	19 479	20 576	0.99	1.04	0.99	1.05
35 40 »	1 778 760	21 214	21 393	1.18	1.19	1.19	1.20
40 45 »	1 590 802	20 890	21 624	1.30	1.35	1.31	1.36
45 50 »	1 405 864	22 676	22 869	1.60	1.61	1.61	1.63
50 55 »	1 226 268	26 445	26 182	2.13	2.11	2.16	2.16
55 60 »	1 037 963	31 759	27 931	3.01	2.65	3.06	2.69
60 65 »	826 286	34 619	34 848	4.10	4.13	4.19	4.22
65 70 »	604 370	40 902	37 088	6.55	5.95	6.77	6.14
70 75 »	391 548	42 140	38 297	10.21	9.32	10.76	9.78
75 80 »	224 714	33 134	28 100	13.73	11.73	14.74	12.50
80 85 »	99 619	19 181	19 261	17.56	17.63	19.35	19.33
85 90 »	33 386	8 470	7 938	22.51	21.25	25.37	23.76
90 95 »	9 476	2 261	2 355	21.32	22.10	23.86	24.85
95 100 »	1 780	672	653	31.76	31.01	37.75	36.69
Centenari	115	104	95	62.28	58.28	90.43	82.61
TOTALE	23 495 679	431 966	425 994	1.82	1.80	1.84	1.81

Morti per mesi.

Quale sia l'influenza delle stagioni sulla mortalità, si rileva dal prospetto seguente, in cui le proporzioni sono calcolate a 12,000 morti, supposto ogni mese formato di 31 giorni.

Tavola XLVI.

MESI	MORTALITÀ PER MESI									
	ANNO 1878		SESSENNIO 1872-77			NOVENNIO 1863-71			ANNO 1862	
	TOTALE	Su 12 000 morti	TOTALE	Anno medio	Su 12 000 morti	TOTALE	Anno medio	Su 12 000 morti	TOTALE	Su 12 000 morti
Gennaio	73 197	1 059	445 433	74 239	1 070	628 093	69 788	1 070	63 261	1 094
Febbraio	65 423	1 048	415 967	69 328	1 107	556 769	61 863	1 048	52 017	996
Marzo	74 444	1 077	438 637	73 106	1 055	572 941	63 660	973	53 711	929
Aprile	67 476	1 009	377 939	62 990	939	520 990	57 888	918	47 525	849
Maggio	55 973	810	353 048	58 811	849	472 782	52 531	807	49 889	863
Giugno	58 068	868	312 701	57 117	851	503 544	55 949	894	49 077	877
Luglio	75 171	1 088	429 017	71 503	1 031	619 571	72 175	1 122	64 329	1 113
Agosto	74 940	1 085	463 541	77 257	1 114	680 831	75 648	1 176	66 355	1 148
Settembre	67 141	1 004	416 076	69 346	1 031	590 018	65 558	1 050	58 421	1 044
Ottobre	63 684	922	399 993	66 665	961	573 689	63 713	983	55 117	953
Novembre	66 473	994	399 659	66 610	993	547 738	60 860	968	55 654	995
Dicembre	71 560	1 036	414 111	69 018	996	590 157	65 573	991	65 856	1 139
ANNO	813 550	12 000	4 896 122	816 020	12 000	6 887 123	765 236	12 000	681 212	12 000

Nel 1878 il mese di maggiore mortalità fu il luglio; nel sessennio, nel novennio e nell'anno 1862 era stato l'agosto. I mesi più risparmiati furono il maggio e il giugno nel 1878 e nei due periodi di tempo sopra indicati; l'aprile e il maggio nel 1862

Se poi facciamo i rapporti secondo le stagioni, troviamo ch'essi variano come segue

	1878	1872-77	1863-71 a)	1862 b)
Primavera	2 896	2 843	2 698	2 641
Estate	3 041	2 996	3 192	3 138
Autunno	2 920	2 988	3 001	2 992
Inverno	3 143	3 173	3 109	3 229
	12 000	12 000	12 000	12 000

a) Esclusa la provincia di Roma.

b) Escluso il Veneto, Mantova e Roma

Vediamo gli stessi fatti in ordine ai singoli compartimenti.

Tavola XLVII.

COMPARTIMENTI	Gennaio	Febbraio	Marzo	Aprile	Maggio	Giugno	Luglio	Agosto	Settembre	Ottobre	Novembre	Dicembre	TOTALE
MORTALITÀ EFFETTIVA (1878).													
Piemonte	7 863	7 510	9 550	8 968	6 533	6 582	7 263	6 775	5 572	5 527	6 433	7 089	85 665
Liguria	2 461	2 073	2 304	2 177	1 653	1 609	1 975	2 087	1 613	1 573	1 881	2 057	23 463
Lombardia	9 559	8 513	10 123	9 624	7 714	8 029	9 829	9 576	7 663	6 927	7 990	9 513	105 090
Veneto	7 297	6 360	7 563	7 151	5 769	5 582	6 406	6 747	5 571	5 608	6 439	6 901	77 394
Emilia	5 957	5 315	6 960	6 253	4 833	4 431	5 578	5 895	5 146	5 172	5 190	5 729	66 459
Umbria	1 319	1 175	1 478	1 256	972	822	1 223	1 335	1 365	1 169	1 215	1 624	14 953
Marche	2 475	2 203	2 496	2 146	1 603	1 398	1 910	2 266	2 225	2 076	2 230	2 371	25 399
Toscana	5 643	5 269	5 670	5 200	4 382	4 199	6 351	6 211	5 212	5 016	5 033	5 402	63 588
Roma	2 383	2 206	2 323	2 068	1 838	1 891	2 182	2 101	1 943	1 998	2 276	2 476	25 685
Abruzzi e Molise	3 438	3 060	3 481	3 170	2 663	2 469	3 859	4 238	4 087	3 781	3 531	3 557	41 334
Campania	7 825	6 784	6 829	5 962	5 377	6 385	8 079	7 402	7 124	6 611	6 671	7 395	82 444
Puglie	4 032	3 601	3 625	3 122	2 918	3 576	4 701	4 294	4 383	4 283	3 979	4 101	46 615
Basilicata	1 418	1 344	1 480	1 293	1 078	1 071	1 763	2 029	1 867	1 461	1 367	1 398	17 569
Calabria	3 102	2 640	3 061	2 663	2 418	2 502	3 497	3 547	3 605	3 251	3 172	3 103	36 561
Sicilia	6 641	5 746	5 843	4 969	4 896	6 230	8 820	8 474	7 986	7 595	7 184	7 062	81 446
Sardegna	1 784	1 594	1 658	1 454	1 326	1 292	1 735	1 963	1 779	1 636	1 882	1 782	19 885
REGNO	73 197	65 423	74 444	67 476	55 973	58 068	75 171	74 940	67 141	63 684	66 473	71 560	813 550

MORTALITÀ PROPORZIONALE A 12000.

Piemonte	1 080	1 142	1 312	1 273	896	934	998	930	990	759	913	973	12 000
Liguria	1 234	1 151	1 155	1 128	829	834	990	1 047	836	789	975	1 032	12 000
Lombardia	1 071	1 060	1 134	1 114	864	929	1 101	1 073	887	776	925	1 066	12 000
Veneto	1 110	1 071	1 150	1 124	877	877	974	1 026	876	853	1 012	1 050	12 000
Emilia	1 056	1 043	1 223	1 145	856	812	988	1 044	942	916	950	1 015	12 000
Umbria	1 039	1 025	1 164	1 023	766	669	963	1 051	1 111	921	989	1 279	12 000
Marche	1 147	1 130	1 156	1 028	743	669	885	1 050	1 065	961	1 067	1 093	12 000
Toscana	1 045	1 080	1 050	995	811	804	1 176	1 150	997	929	963	1 000	12 000
Roma	1 092	1 115	1 065	979	842	895	1 000	963	920	916	1 078	1 135	12 000
Abruzzi e Molise	980	966	992	954	759	727	1 100	1 208	1 204	1 078	1 038	1 014	12 000
Campania	1 117	1 072	975	880	768	942	1 154	1 057	1 051	944	984	1 056	12 000
Puglie	1 019	1 007	916	815	737	933	1 187	1 085	1 144	1 082	1 039	1 036	12 000
Basilicata	950	997	992	896	723	742	1 182	1 362	1 293	979	947	937	12 000
Calabria	1 000	942	987	887	779	833	1 127	1 140	1 201	1 048	1 056	1 000	12 000
Sicilia	961	921	845	743	708	931	1 276	1 226	1 194	1 099	1 074	1 022	12 000
Sardegna	1 057	1 045	982	885	785	791	1 028	1 162	1 088	969	1 152	1 055	12 000
REGNO	1 059	1 048	1 077	1 009	810	868	1 083	1 085	1 004	922	994	1 036	12 000

Tavola XLVII bis

COMPARTIMENTI	Gennaio	Febbraio	Marzo	Aprile	Maggio	Giugno	Luglio	Agosto	Settembre	Ottobre	Novembre	Dicembre	TOTALE
MORTALITÀ EFFETTIVA (1877).													
Piemonte	7 352	6 821	7 950	6 519	6 254	6 550	7 329	6 591	5 599	6 122	5 428	6 698	79 213
Liguria	1 835	1 935	2 250	1 789	1 725	1 731	2 025	2 093	1 844	1 849	1 595	2 158	22 829
Lombardia	9 036	8 434	9 737	7 775	7 764	7 760	9 171	9 706	8 163	8 010	6 868	7 950	100 374
Veneto	6 663	7 020	8 199	5 849	5 592	5 158	5 917	7 030	6 671	6 759	5 470	6 193	76 521
Emilia	5 361	5 449	6 797	5 479	5 146	4 490	4 604	5 445	5 428	5 358	4 459	5 041	63 060
Umbria	1 281	1 263	1 468	1 221	1 051	944	1 125	1 407	1 337	1 332	1 253	1 254	14 936
Marche	2 571	2 381	2 834	1 996	1 821	1 559	2 091	2 515	2 399	2 204	1 965	2 156	26 492
Toscana	4 603	4 863	5 909	4 612	4 338	4 302	5 798	6 072	5 476	5 364	4 279	5 005	60 621
Roma	2 322	2 048	2 531	1 925	1 847	1 673	2 093	2 311	2 132	2 175	1 999	2 299	25 355
Abruzzi e Molise	3 436	3 293	3 638	2 993	2 683	2 592	3 953	4 362	4 399	3 797	3 086	3 172	41 401
Campania	7 356	6 901	7 378	6 005	5 539	6 165	7 525	7 474	7 159	6 930	6 276	7 514	82 222
Puglie	3 724	3 317	3 379	2 901	2 964	3 403	4 382	4 135	3 839	3 469	3 116	3 591	42 220
Basilicata	1 272	1 245	1 307	1 207	1 068	1 078	1 656	1 770	1 868	1 648	1 417	1 306	16 842
Calabrie	3 159	2 930	3 046	2 448	2 199	2 125	3 076	3 301	3 571	3 487	3 059	3 007	35 388
Sicilia	7 348	6 788	6 900	5 443	5 016	6 115	8 474	7 559	7 158	7 038	6 227	6 220	80 286
Sardegna	1 812	1 490	1 777	1 477	1 344	1 217	1 597	1 965	1 897	2 008	1 793	1 677	20 054
REGNO	69 134	66 178	75 100	59 639	56 351	56 862	70 816	73 736	68 940	67 550	58 270	65 241	787 817

MORTALITÀ PROPORZIONALE A 12000.

Piemonte	1 093	1 122	1 181	1 001	929	1 006	1 089	980	860	910	834	995	12 000
Liguria	946	1 105	1 160	954	890	923	1 044	1 079	982	954	850	1 113	12 000
Lombardia	1 060	1 095	1 142	942	911	941	1 076	1 139	989	940	832	933	12 000
Veneto	1 024	1 195	1 261	929	860	820	910	1 081	1 060	1 039	869	952	12 000
Emilia	1 001	1 126	1 268	1 056	960	866	859	1 016	1 047	1 000	860	941	12 000
Umbria	1 009	1 102	1 157	994	828	768	886	1 109	1 089	1 050	1 020	988	12 000
Marche	1 142	1 171	1 259	916	809	716	929	1 117	1 102	979	902	958	12 000
Toscana	894	1 046	1 148	926	843	864	1 127	1 180	1 099	1 042	859	972	12 000
Roma	1 079	1 053	1 176	924	858	803	972	1 074	1 023	1 010	960	1 068	12 000
Abruzzi e Molise	977	1 037	1 035	880	763	762	1 124	1 240	1 293	1 080	907	902	12 000
Campania	1 053	1 094	1 056	889	793	912	1 077	1 070	1 059	992	929	1 076	12 000
Puglie	1 039	1 024	943	836	827	981	1 222	1 153	1 107	968	898	1 002	12 000
Basilicata	889	964	914	872	747	779	1 158	1 238	1 350	1 152	1 024	913	12 000
Calabrie	1 051	1 079	1 013	842	731	731	1 023	1 098	1 227	1 160	1 045	1 000	12 000
Sicilia	1 077	1 102	1 012	825	735	926	1 242	1 108	1 085	1 032	944	912	12 000
Sardegna	1 065	969	1 044	896	790	739	938	1 154	1 151	1 180	1 089	985	12 000
REGNO	1 033	1 095	1 122	921	842	878	1 058	1 102	1 065	1 009	900	975	12 000

Ma la vicenda delle stagioni, che ha tanta influenza sulla mortalità in generale, riesce più intensa per certi gradi di età, che non per altri. A questa indagine rispondono gli specchi seguenti, nei quali sono divisi i morti per mesi, in dodici gruppi di età, e ragguagliati i morti stessi a 12,000 supposto ogni mese di 31 giorno.

Tavola XLVIII.

CATEGORIE DI ETÀ	Gennaio	Febbraio	Marzo	Aprile	Maggio	Giugno	Luglio	Agosto	Settembre	Ottobre	Novembre	Dicembre	TOTALE
MORTALITÀ EFFETTIVA (1878).													
Dalla nascita a 1 anno . . .	19 022	17 086	19 445	15 325	13 288	15 828	22 436	20 031	16 013	14 592	15 884	18 396	207 346
Da 1 anno a 5 anni	11 892	10 925	12 542	11 600	10 804	12 559	19 841	21 708	19 637	16 125	13 516	12 855	174 004
5 anni 10 "	2 701	2 400	2 823	2 524	2 592	2 383	2 686	3 131	3 225	3 230	3 017	2 907	33 619
10 " 20 "	2 488	2 338	2 716	2 690	2 529	2 289	2 825	3 100	3 150	3 051	2 816	2 700	32 692
20 " 30 "	3 335	3 286	3 776	3 798	3 250	3 067	3 515	3 757	3 521	3 473	3 504	3 427	41 709
30 " 40 "	3 482	3 188	3 813	3 984	3 245	3 127	3 313	3 387	3 271	3 221	3 307	3 355	40 693
40 " 50 "	3 891	3 583	4 350	4 287	3 412	3 103	3 362	3 400	3 150	3 365	3 715	3 918	43 566
50 " 60 "	5 803	5 106	5 961	5 667	4 336	4 031	4 357	4 166	3 975	4 316	4 914	5 572	58 204
60 " 70 "	8 073	6 961	7 814	7 451	5 339	4 972	5 454	5 226	4 821	5 260	6 524	7 626	75 521
70 " 80 "	8 632	7 440	7 881	7 300	5 092	4 894	5 268	5 032	4 548	5 010	6 587	7 590	75 274
80 " 90 "	3 463	2 762	3 001	2 558	1 845	1 625	1 891	1 784	1 611	1 826	2 400	2 885	27 651
90 in su	392	331	310	267	199	172	207	194	199	194	262	310	5 037
TUTTE LE ETÀ	73 174	65 406	74 432	67 451	55 961	58 050	75 155	74 916	67 121	63 663	66 446	71 541	813 316
Età ignota	23	17	12	25	12	18	16	24	20	21	27	19	234
TOTALE GENERALE	73 197	65 423	74 444	67 476	55 973	58 068	75 171	74 940	67 141	63 684	66 473	71 560	813 550

MORTALITÀ PROPORZIONALE A 12 000													
Dalla nascita a 1 anno . . .	1 080	1 075	1 104	899	755	929	1 274	1 138	940	829	932	1 045	12 000
Da 1 anno a 5 anni	806	820	850	812	732	879	1 345	1 471	1 375	1 093	946	871	12 000
5 anni 10 "	916	931	989	914	908	863	941	1 097	1 167	1 132	1 093	1 019	12 000
10 " 20 "	896	932	979	1 002	911	852	1 018	1 117	1 173	1 099	1 048	973	12 000
20 " 30 "	941	1 027	1 065	1 108	917	894	992	1 060	1 027	980	1 022	967	12 000
30 " 40 "	1 007	1 021	1 103	1 191	938	934	958	980	978	932	988	970	12 000
40 " 50 "	1 051	1 069	1 175	1 197	930	866	908	919	880	909	1 037	1 059	12 000
50 " 60 "	1 173	1 143	1 205	1 184	876	842	881	842	830	872	1 026	1 126	12 000
60 " 70 "	1 257	1 200	1 217	1 199	832	800	849	814	775	819	1 050	1 188	12 000
70 " 80 "	1 348	1 286	1 230	1 178	795	790	823	786	734	782	1 063	1 185	12 000
80 " 90 "	1 473	1 300	1 276	1 124	785	714	804	758	708	776	1 055	1 227	12 000
90 in su	1 515	1 422	1 198	1 067	769	688	800	750	796	749	1 048	1 198	12 000
TUTTE LE ETÀ	1 156	904	602	1 305	603	954	803	1 205	1 054	1 054	1 406	954	12 000
Età ignota	1 059	1 018	1 077	1 009	810	868	1 088	1 085	1 004	922	994	1 036	12 000
TOTALE GENERALE	1 156	904	602	1 305	603	954	803	1 205	1 054	1 054	1 406	954	12 000

Tavola XLVIII bis

CATEGORIE DI ETÀ	Gennaio	Febbraio	Marzo	Aprile	Maggio	Giugno	Luglio	Agosto	Settembre	Ottobre	Novembre	Dicembre	TOTALE
Dalla nascita a 1 anno . . .	20 616	19 399	21 531	15 650	14 174	15 950	21 930	21 010	17 176	16 145	13 815	16 564	214 093
Da 1 anno a 5 anni.	12 294	11 525	12 538	10 638	10 468	12 227	18 364	20 228	18 718	14 880	11 076	11 257	164 213
5 anni 10 "	2 876	2 677	2 867	2 545	2 492	2 275	2 614	2 997	3 299	2 912	2 450	2 597	32 631
10 " 20 "	2 555	2 370	2 732	2 651	2 512	2 498	2 806	3 009	3 151	2 892	2 347	2 389	31 912
20 " 30 "	3 299	3 370	3 920	3 389	3 272	3 012	3 262	3 495	3 556	3 559	3 094	3 347	40 573
30 " 40 "	3 256	3 299	3 710	3 332	3 223	2 924	3 085	3 179	3 033	3 382	3 138	3 205	38 766
40 " 50 "	3 538	3 549	4 066	3 530	3 237	3 078	3 123	3 370	3 285	3 621	3 463	3 736	41 596
50 " 60 "	4 814	4 624	5 285	4 366	4 071	3 749	3 914	4 140	4 170	4 825	4 665	5 101	53 724
60 " 70 "	6 500	6 245	7 548	5 679	5 168	4 674	4 831	5 135	5 293	6 417	6 053	6 995	70 841
70 " 80 "	6 404	6 160	7 513	5 522	5 225	4 625	4 795	5 003	4 893	6 284	5 722	7 031	69 177
80 " 90 "	2 600	2 609	3 019	2 085	1 961	1 669	1 839	1 935	1 848	2 337	2 195	2 864	26 961
90 in su	329	337	345	241	211	170	212	219	201	282	238	335	3 150
TUTTE LE ETÀ	69 111	66 164	75 077	59 628	56 344	56 851	70 808	73 720	68 923	67 336	58 256	65 221	787 639
Età ignota	23	14	23	11	7	11	8	16	17	14	11	20	178
TOTALE GENERALE	69 134	66 178	75 100	59 639	56 351	56 862	70 816	73 736	68 940	67 350	58 270	65 241	787 817

MORTALITÀ PROPORZIONALE A 12000.

Dalla nascita a 1 anno . . .	1 135	1 181	1 184	889	779	906	1 206	1 155	933	888	785	899	12 000
Da 1 anno a 5 anni.	882	916	900	789	751	907	1 318	1 452	1 388	1 068	821	808	12 000
5 anni 10 "	1 037	1 069	1 034	949	899	818	954	1 081	1 229	1 050	913	937	12 000
10 " 20 "	943	968	1 008	1 011	927	952	1 035	1 110	1 202	1 067	895	882	12 000
20 " 30 "	957	1 082	1 137	1 016	949	903	946	1 014	1 066	1 032	927	971	12 000
30 " 40 "	988	1 109	1 126	1 045	978	917	937	965	954	1 027	984	973	12 000
40 " 50 "	1 001	1 112	1 150	1 032	916	900	883	953	960	1 024	1 012	1 057	12 000
50 " 60 "	1 055	1 121	1 158	990	892	819	854	907	944	1 057	1 056	1 117	12 000
60 " 70 "	1 080	1 149	1 254	975	908	802	803	853	909	1 066	1 039	1 162	12 000
70 " 80 "	1 090	1 161	1 278	971	889	813	816	851	860	1 039	1 006	1 196	12 000
80 " 90 "	1 134	1 261	1 317	940	856	753	802	814	833	1 020	990	1 250	12 000
90 in su	1 228	1 393	1 288	930	900	653	792	818	776	1 053	918	1 251	12 000
TUTTE LE ETÀ	1 033	1 095	1 122	921	842	878	1 058	1 102	1 065	1 009	900	975	12 000
Età ignota	1 534	1 000	1 533	734	467	733	533	1 067	1 200	933	933	1 333	12 000

Tavola XLVIII ter.

CATEGORIE DI ETÀ	Gennaio	Febbraio	Marzo	Aprile	Maggio	Giugno	Luglio	Agosto	Settembre	Ottobre	Novembre	Dicembre	TOTALE
MORTALITÀ EFFETTIVA (1872-77)													
Dalla nascita a 1 anno	123 981	120 933	121 879	94 796	87 155	93 015	130 584	127 753	102 860	97 481	100 990	107 430	1 308 850
Da 1 anno a 5 anni	76 145	71 729	76 221	67 274	66 557	71 885	107 480	129 401	113 518	96 170	79 157	74 428	1 029 965
5 anni a 10 »	19 363	17 812	19 323	17 798	16 945	15 527	17 807	21 599	21 040	20 327	18 984	18 519	225 044
10 » 20 »	17 407	15 726	17 389	16 967	16 291	15 282	17 375	19 976	19 224	18 635	17 267	16 732	208 271
20 » 30 »	22 693	21 447	24 367	23 098	21 701	19 805	21 711	23 199	22 742	22 792	21 901	21 934	267 390
30 » 40 »	22 582	20 716	22 868	21 843	20 555	18 735	19 829	21 246	20 245	20 903	20 979	21 315	251 816
40 » 50 »	24 780	22 292	24 629	23 145	21 374	19 508	20 499	21 403	20 824	21 796	22 702	23 936	266 958
50 » 60 »	31 292	28 412	30 648	27 725	25 200	22 295	23 848	25 170	24 665	25 964	28 749	30 704	324 672
60 » 70 »	44 450	40 078	42 634	36 779	33 378	28 951	29 903	31 928	30 810	33 098	37 903	41 703	431 615
70 » 80 »	42 340	38 355	40 193	33 557	30 414	26 225	27 414	28 782	27 629	29 520	34 808	39 145	398 582
80 » 90 »	18 098	16 478	16 450	13 348	12 125	10 298	11 229	11 683	11 070	11 830	14 405	16 181	163 195
90 in su	2 157	1 886	1 848	1 485	1 272	1 082	1 241	1 310	1 350	1 379	1 677	1 933	18 620
TUTTE LE ETÀ	445 291	415 864	438 519	377 815	352 967	342 608	428 920	463 450	415 977	399 895	399 512	413 960	4 894 778
Età ignota	142	103	118	124	81	93	97	91	99	98	147	151	1 344
TOTALE GENERALE	445 433	415 967	438 637	377 939	353 048	342 701	429 017	463 541	416 076	399 993	399 659	414 111	4 896 122

MORTALITÀ PROPORZIONALE A 12000.

Dalla nascita a 1 anno	1 115	1 204	1 096	883	781	864	1 173	1 148	956	876	938	966	12 000
Da 1 anno a 5 anni	871	909	873	795	762	849	1 230	1 480	1 342	1 101	936	852	12 000
5 anni a 10 »	1 013	1 032	1 010	962	885	839	932	1 130	1 137	1 063	1 027	969	12 000
10 » 20 »	984	984	983	991	921	893	983	1 129	1 123	1 054	1 009	946	12 000
20 » 30 »	999	1 045	1 073	1 050	955	901	956	1 021	1 035	1 003	996	966	12 000
30 » 40 »	1 055	1 071	1 069	1 055	960	905	928	993	978	977	1 013	996	12 000
40 » 50 »	1 089	1 088	1 089	1 055	942	889	904	944	949	961	1 034	1 056	12 000
50 » 60 »	1 134	1 140	1 110	1 038	913	835	864	912	924	941	1 076	1 113	12 000
60 » 70 »	1 211	1 209	1 162	1 036	910	815	815	870	867	902	1 067	1 136	12 000
70 » 80 »	1 250	1 253	1 186	1 023	898	800	809	850	843	871	1 062	1 155	12 000
80 » 90 »	1 304	1 314	1 185	994	873	767	809	841	824	852	1 072	1 165	12 000
90 in su	1 362	1 318	1 161	968	803	706	783	821	888	870	1 094	1 220	12 000
TUTTE LE ETÀ	1 070	1 107	1 055	939	849	851	1 031	1 114	1 034	961	993	996	12 000
Età ignota	1 245	991	1 034	1 122	710	841	850	798	894	859	1 332	1 324	12 000

Tavola XLVIII quater

CATEGORIE DI ETÀ	Gennaio	Febbraio	Marzo	Aprile	Maggio	Giugno	Luglio	Agosto	Settembre	Ottobre	Novembre	Dicembre	TOTALE
Dalla nascita a 1 anno	182 503	167 790	166 452	135 186	117 513	134 634	181 359	171 885	139 735	140 063	139 291	159 231	1 855 642
Da 1 anno a 5 anni	87 188	80 159	85 525	79 899	82 003	100 710	154 597	175 690	144 660	123 120	96 400	79 343	1 289 274
5 anni a 10 »	17 697	16 066	18 483	17 978	17 844	17 838	23 873	29 250	26 521	23 814	20 351	10 042	248 790
10 » 20 »	20 003	18 148	20 257	20 463	20 151	21 134	27 443	31 102	27 895	25 873	22 295	21 157	275 921
20 » 30 »	32 370	29 398	32 052	31 021	30 440	31 137	37 170	40 396	37 531	35 715	32 833	32 836	402 902
30 » 40 »	31 501	28 080	30 322	30 190	28 531	28 979	34 215	36 203	33 143	32 238	30 829	32 508	376 739
40 » 50 »	34 805	30 289	31 782	31 909	29 311	29 367	34 485	35 620	32 469	32 719	32 432	31 793	389 981
50 » 60 »	44 235	37 853	38 958	37 573	32 386	32 265	37 229	38 255	35 052	36 341	37 610	42 211	450 001
60 » 70 »	61 352	50 569	51 051	48 662	40 967	38 932	43 265	44 327	41 153	44 111	48 262	55 865	568 516
70 » 80 »	57 837	47 617	46 897	43 217	35 896	33 332	36 412	36 938	33 982	37 838	42 707	51 542	504 215
80 » 90 »	24 699	20 118	19 281	17 611	13 899	13 236	14 893	14 821	13 621	15 128	17 526	21 822	206 655
90 in su.	3 087	2 461	2 393	2 061	1 543	1 519	1 692	1 850	1 694	1 782	2 170	2 716	25 001
TUTTE LE ETÀ	597 277	528 531	543 455	495 773	450 484	483 113	626 653	656 337	567 459	548 772	522 736	553 069	6 573 637

MORTALITÀ PROPORZIONALE A 12000.

Dalla nascita a 1 anno	1 170	1 191	1 067	895	753	892	1 163	1 102	925	898	923	1 021	12 000
Da 1 anno a 5 anni	798	812	782	755	750	952	1 414	1 607	1 367	1 126	911	726	12 000
5 anni a 10 »	839	843	876	880	845	873	1 131	1 386	1 299	1 120	996	902	12 000
10 » 20 »	855	858	865	903	861	933	1 172	1 329	1 231	1 105	984	904	12 000
20 » 30 »	946	951	937	937	890	941	1 087	1 181	1 114	1 044	992	960	12 000
30 » 40 »	985	972	948	975	892	956	1 069	1 132	1 071	1 008	996	1 016	12 000
40 » 50 »	1 051	1 012	960	996	885	916	1 041	1 075	1 013	988	1 012	1 051	12 000
50 » 60 »	1 157	1 096	1 019	1 015	847	872	974	1 002	947	950	1 017	1 104	12 000
60 » 70 »	1 270	1 159	1 056	1 041	848	833	895	917	880	913	1 032	1 156	12 000
70 » 80 »	1 349	1 230	1 094	1 042	837	804	849	862	819	883	1 029	1 202	12 000
80 » 90 »	1 406	1 268	1 097	1 036	791	778	847	843	800	861	1 031	1 242	12 000
90 in su.	1 452	1 283	1 126	1 002	726	752	796	870	823	838	1 054	1 278	12 000
TUTTE LE ETÀ	1 070	1 048	973	918	807	894	1 122	1 176	1 050	983	968	991	12 000

a) Esclusa la provincia di Roma per tutti gli anni, ed il Veneto fino al 1866 inclusivo

Secondo le cifre del sessennio, la mortalità massima dalla nascita a 1 anno cadde in febbraio; da 1 a 5 in agosto; da 5 a 10 in settembre; da 10 a 20 ancora in agosto; fra i 20 e i 30 anni in marzo; fra i 30 e i 40, 50 e 60, 70 e 80 e 80 e 90 in febbraio, e per i gruppi di età da 40 a 50, 60 a 70 e 90 in su, in gennaio. La mortalità minima si verificò in maggio, dalla nascita a 10 anni; da 10 in su, in giugno.

Nelle tavole seguenti si dimostra quali furono nell'anno 1878, nel sessennio 1872-77 e nel novennio 1863-71, i mesi di massima e quelli di minima mortalità per età, dalla nascita a un anno, da uno a cinque, da cinque a dieci, e poi di dieci in dieci anni fino ai cento e più anni, ossia fino all'estrema longevità. E fatti i rapporti di mortalità, e trovate le differenze di grandezza, le classi di età vengono disposte in serie, secondo l'ordine decrescente di queste medesime differenze, le quali esprimono ciò che si suole chiamare *legge delle resistenze organiche delle diverse età all'influenza delle stagioni*.

Mesi di massima e mesi di minima mortalità nell'anno 1878.

Tavola XLIX.

CATEGORIE DI ETÀ	MORTALITÀ MASSIMA		MORTALITÀ MINIMA		DIFFERENZA tra la massima e la minima
	MESI	RAPPORTO a 12 000	MESI	RAPPORTO a 12 000	
Da 90 anni in su	Gennaio	1515	Giugno	688	827
» 80 » 90 anni	id.	1473	Settembre	708	765
» 1 anno 5 »	Agosto	1471	Maggio	732	739
» 70 anni a 80 »	Gennaio	1348	Settembre	734	614
» 0 » 1 anno	Luglio	1274	Maggio	755	519
» 60 a 70 anni	Gennaio	1257	Settembre	775	482
» 50 » 60 »	Marzo	1205	id.	830	375
» 40 » 50 »	Aprile	1197	Giugno	866	331
» 10 » 20 »	Settembre	1173	id.	852	321
» 5 » 10 »	id.	1267	id.	863	304
» 30 » 40 »	Aprile	1191	id.	934	257
» 20 » 30 »	id.	1108	id.	894	214
TUTTE LE ETÀ	Novembre	1406	Marzo	602	804

Mesi di massima e mesi di minima mortalità nel 1877.

Tavola XLIX bis

CATEGORIE DI ETÀ	MORTALITÀ MASSIMA		MORTALITÀ MINIMA		DIFFERENZA tra la massima e la minima
	MESI	RAPPORTO a 12 000	MESI	RAPPORTO a 12 000	
Da 30 anni in su	Febbraio	1393	Giugno	653	740
Da 1 anno a 5 anni.	Agosto	1452	Maggio	751	701
80 anni a 90	Marzo	1317	Giugno	753	564
70 » 80 »	id.	1278	id.	813	465
60 » 70 »	id.	1254	id.	802	452
Dalla nascita a 1 anno	Luglio	1206	Maggio	779	427
Da 5 a 10 anni.	Settembre	1229	Giugno	848	381
< 10 » 20 »	id.	1202	Dicembre	882	320
50 » 60 »	Marzo	1158	Giugno	849	309
40 » 50 »	id.	1150	Luglio	883	267
30 » 30 »	id.	1137	Giugno	903	234
30 » 40 »	Maggio	1126	id.	917	209
TUTTE LE ETÀ	Marzo	1122	Maggio	842	280

Mesi di massima e mesi di minima mortalità negli anni 1872-77.

Tavola XLIX ter

CATEGORIE DI ETÀ	MORTALITÀ MASSIMA		MORTALITÀ MINIMA		DIFFERENZA tra la massima e la minima
	MESI	RAPPORTO a 12 000	MESI	RAPPORTO a 12 000	
Da 1 a 5 anni	Agosto	1480	Maggio	762	718
» 90 anni in su.	Gennaio	1362	Giugno	706	656
» 80 a 90 anni.	Febbraio	1314	id.	767	547
» 70 » 80 »	id.	1253	id.	800	453
» 0 » 1 anno.	id.	1204	Maggio	781	423
» 60 » 70 anni.	Gennaio	1211	Giugno-Luglio	815	396
» 50 » 60 »	Febbraio	1140	Giugno	835	305
» 5 » 10 »	Settembre	1137	id.	839	298
» 10 » 20 »	Agosto	1129	id.	893	236
» 40 » 50 »	Gennaio-Marzo	1089	id.	889	200
» 20 » 30 »	Marzo	1073	id.	901	172
» 30 » 40 »	Febbraio	1071	id.	905	166
TUTTE LE ETÀ	Agosto	1114	Maggio	849	265

Mesi di massima e mesi di minima mortalità nel novennio 1863-71 a)

Tavola XLIX quater

CATEGORIE DI ETÀ	MORTALITÀ MASSIMA		MORTALITÀ MINIMA		DIFFERENZA tra la massima e la minima
	MESI	RAPPORTO su 12 000	MESI	RAPPORTO su 12 000	
Da 1 anno a 5 anni	Agosto	1 607	Dicembre	726	881
90 anni in su	Gennaio	1 452	Maggio	726	726
80 » a 90 anni	id.	1 406	Giugno	778	628
70 » 80 »	Agosto	1 386	Gennaio	839	547
0 » 1 anno	Febbraio	1 349	Giugno	804	545
60 » 70 anni	Agosto	1 329	Gennaio	855	474
5 » 10 »	Febbraio	1 191	Maggio	753	438
50 » 60 »	Gennaio	1 270	Giugno	833	437
10 » 20 »	id.	1 157	Maggio	847	310
40 » 50 »	Agosto	1 181	Marzo-Aprile	937	244
20 » 30 »	id.	1 132	Maggio	892	240
30 » 40 »	id.	1 075	id.	885	190
TUTTE LE ETÀ	Agosto	1 176	Maggio	807	369

Se aggruppiamo i mesi per stagioni, troviamo i rapporti a 12,000 morti variare come appresso:

Tavola L.

CATEGORIE DI ETÀ	MORTI NEL 1878 PER ETÀ E PER STAGIONI (rapporti a 12 000)			
	Primavera	Estate	Autunno	Inverno
Dalla nascita a 1 anno	2 758	3 341	2 701	3 200
Da 1 anno a 5 anni	2 394	3 695	3 414	2 497
5 anni 10 »	2 811	2 901	3 392	2 896
10 » 20 »	2 892	2 987	3 320	2 801
20 » 30 »	3 090	2 946	3 029	2 935
30 » 40 »	3 232	2 872	2 898	2 998
40 » 50 »	3 302	2 693	2 826	3 179
50 » 60 »	3 265	2 565	2 728	3 442
60 » 70 »	3 248	2 463	2 644	3 645
70 » 80 »	3 203	2 399	2 579	3 819
80 » 90 »	3 185	2 276	2 539	4 000
90 in su	3 034	2 238	2 593	4 135
Età ignota	2 896	3 041	2 920	3 143
TUTTE LE ETÀ	2 510	2 962	3 514	3 014

Tavola L bis

CATEGORIE DI ETÀ	MORTI NEL 1877 PER ETÀ E PER STAGIONI (rapporti a 12000)			
	Primavera	Estate	Autunno	Inverno
Dalla nascita a 1 anno	2 852	3 267	2 666	3 215
Da 1 anno a 5 anni	2 440	3 677	3 277	2 606
5 anni a 10	2 882	2 883	3 192	3 043
10 » 20 »	2 946	3 097	3 164	2 793
20 » 30 »	3 102	2 863	3 025	3 010
30 » 40 »	3 149	2 819	2 962	3 070
40 » 50 »	3 098	2 736	2 996	3 170
50 » 60 »	3 040	2 610	3 057	3 293
60 » 70 »	3 137	2 458	3 014	3 391
70 » 80 »	3 138	2 480	2 935	3 447
80 » 90 »	3 113	2 399	2 843	3 645
90 in su	3 118	2 263	2 747	3 872
Età ignota	2 734	2 333	3 066	3 867
TUTTE LE ETÀ	2 885	3 038	2 974	3 106

Tavola L ter

CATEGORIE DI ETÀ	MORTI DAL 1872 AL 1877 PER ETÀ E PER STAGIONI (rapporti a 12000)			
	Primavera	Estate	Autunno	Inverno
Dalla nascita a 1 anno	2 760	3 185	2 770	3 285
Da 1 anno a 5 anni	2 430	3 559	3 379	2 632
5 anni 10 »	2 858	2 901	3 227	3 014
10 » 20 »	2 895	3 005	3 186	2 914
20 » 30 »	3 078	2 878	3 034	3 010
30 » 40 »	3 084	2 826	2 968	3 122
40 » 50 »	3 086	2 737	2 944	3 233
50 » 60 »	3 061	2 611	2 941	3 387
60 » 70 »	3 108	2 500	2 836	3 556
70 » 80 »	3 107	2 459	2 776	3 658
80 » 90 »	3 052	2 417	2 748	3 783
90 in su	2 932	2 316	2 852	3 900
Età ignota	2 866	2 489	3 085	3 560
TUTTE LE ETÀ	2 843	2 996	2 988	3 173

Tavola L quater

CATEGORIE DI ETÀ	MORTI DAL 1863 AL 1871 PER ETÀ E PER STAGIONI (rapporti a 12 000) a)			
	Primavera	Estate	Autunno	Inverno
Dalla nascita a 1 anno	2 715	3 157	2 746	3 382
Da 1 anno a 5 anni	2 287	3 973	3 404	2 336
5 anni 10 »	2 601	3 390	3 425	2 584
10 » 20 »	2 629	3 434	3 320	2 617
20 » 30 »	2 764	3 209	3 170	2 857
30 » 40 »	2 815	3 137	3 075	2 973
40 » 50 »	2 841	3 032	3 013	3 114
50 » 60 »	2 881	2 848	2 914	3 357
60 » 70 »	2 945	2 645	2 825	3 585
70 » 80 »	2 973	2 515	2 731	3 781
80 » 90 »	2 924	2 468	2 692	3 916
90 in su	2 854	2 418	2 715	4 013
Età ignota.	2 487	3 000	3 274	3 239
TUTTE LE ETÀ	2 698	3 192	3 001	3 199

a) Esclusa la provincia di Roma per tutti gli anni, e il Veneto fino al 1866 inclusivo.

AUMENTO DELLA POPOLAZIONE.

Durante l'anno 1878, la popolazione italiana, pel solo fatto dell'eccedenza dei nati sui morti, sarebbe cresciuta da 28,010,695 a 28,209,620. L'aumento risulterebbe adunque di 198,925 individui (105,864 maschi e 93,061 femmine). La popolazione dei comuni urbani sarebbe salita nell'anno da 8,695,473 a 8,777,131, e da 19,315,222 a 19,432,489 quella dei comuni rurali.

Diamo qui appresso la dimostrazione dell'incremento della popolazione del Regno, dal 1861 al 1878. Le cifre del 1861 e del 1871 rappresentano la popolazione censita al termine di quei due anni rispettivamente; dal 1862 al 1870 inclusivo, le cifre sono trovate aggiungendo alla popolazione censita al 31 dicembre 1861 le nascite avvenute, anno per anno, e sottraendone i morti; e similmente per gli anni dal 1872 a tutto il 1878 si tratta di cifre calcolate, in base al censimento del 1871, mediante la somma algebrica dei nati e dei morti. Ci manca la possibilità, nei periodi fra un censimento e l'altro, di tenere il bilancio fra l'immigrazione dall'estero e l'emigrazione, come abbiamo osservato sul principio di questa stessa prefazione. »

Tavola LI.

A N N I a)	POPOLAZIONE AL 31 DICEMBRE DI CIASCUN ANNO			AUMENTO DELLA POPOLAZIONE PER L'ECCESSO DEI NATI SUI MORTI		
	TOTALE	Maschi	Femmine	TOTALE	Maschi	Femmine
1861 (censita)	24 273 776	12 146 439	12 127 337
1862 (calcolata)	24 445 058	12 233 940	12 211 118	171 282	87 501	83 781
1863 »	24 649 031	12 336 548	12 312 483	203 973	102 608	101 365
1864 »	24 850 690	12 439 760	12 410 930	201 659	103 212	98 447
1865 »	25 065 239	12 550 536	12 514 703	214 549	110 776	103 773
1866 »	25 312 249	12 677 463	12 634 786	247 010	126 927	120 083
1867 »	25 372 780	12 712 703	12 660 077	60 531	35 240	25 291
1868 »	25 495 972	12 776 158	12 719 814	123 192	63 455	59 737
1869 »	25 734 274	12 900 274	12 834 000	238 302	124 116	114 186
1870 »	25 912 600	12 991 323	12 921 277	178 326	91 049	87 277
1871 (censita)	26 801 154	13 472 262	13 328 892
1872 (calcolata)	26 994 338	13 570 285	13 424 053	193 184	98 023	95 161
1873 »	27 165 553	13 662 331	13 503 222	171 215	92 046	79 169
1874 »	27 289 958	13 729 881	13 560 077	124 405	67 550	56 855
1875 »	27 482 174	13 831 636	13 650 538	192 216	101 755	90 461
1876 »	27 769 475	13 980 158	13 789 317	287 301	148 522	138 779
1877 »	28 010 695	14 106 312	13 904 383	241 220	126 154	115 066
1878 »	28 209 620	14 212 176	13 997 444	198 925	105 864	93 061

a) Esclusa la provincia di Roma fino a tutto il 1870.

Sulle quali cifre effettive si può calcolare, l'aumento annuale della popolazione per 100 abitanti.

Tavola LI bis

ANNI a)	AUMENTO ANNUO DELLA POPOLAZIONE PER 100 ABITANTI		
	TOTALE	Maschi	Femmine
1862	0.70	0.72	0.69
1863	0.83	0.84	0.83
1864	0.82	0.84	0.80
1865	0.85	0.88	0.83
1866	0.98	1.01	0.96
1867	0.24	0.28	0.20
1868	0.48	0.49	0.47
1869	0.92	0.97	0.89
1870	0.68	0.71	0.68
1871			
1872	0.72	0.72	0.71
1873	0.71	0.73	0.69
1874	0.45	0.49	0.42
1875	0.70	0.74	0.67
1876	1.05	1.07	1.02
1877	0.87	0.90	0.84
1878	0.71	0.75	0.66

Vediamo quale fosse l'aumento nei singoli compartimenti, dal 1861 al 1878. Come abbiamo notato, le cifre del 1861 e quelle del 1871 sono i risultati dei due censimenti generali, fatta eccezione per le provincie venete e pei distretti mantovani rimasti all'Austria fino al 1866, pei quali la base di calcolo dovette prendersi nel censimento austriaco del 1858. Per la provincia di Roma cominciamo la serie col 31 dicembre 1871. I totali generali dal 1861 al 1866 comprendono adunque una parte d'Italia (il Veneto, e i distretti mantovani d'oltre Po), che non facevano allora parte del Regno, mentre poi invece le cifre del 1870 non comprendono la provincia di Roma, quantunque già vi fosse stata portata la nostra capitale.

a) Fino a tutto il 1870 non è compresa la provincia di Roma

POPOLAZIONE CENSITA E POPOLAZIONE CALCOLATA MEDIANTE LA DIFFERENZA ANNUALE FRA I NATI E I MORTI.

A N N I	POPOLAZIONE CENSITA E POPOLAZIONE CALCOLATA MEDIANTE LA DIFFERENZA ANNUALE FRA I NATI E I MORTI.																
	Piemonte	Liguria	Lombardia a)	Veneto a)	Emilia	Umbria	Marche	Toscana	Roma	Abruzzi e Molise	Campania	Puglie	Basilicata	Catapie	Sicilia	Sardegna	TOTALE
Popolazione censita. 1861	2 764 263	771 473	3 262 362	2 338 918	2 005 834	513 019	883 073	1 967 067	1 212 835	2 625 830	1 315 269	492 950	1 140 396	2 392 414	588 064	24 273 776
Calcolata. 1862	2 783 750	777 546	3 293 077	2 356 858	2 015 189	516 101	887 991	1 979 171	1 212 243	2 636 125	1 329 916	492 322	1 146 056	2 425 839	592 874	24 445 058
» 1863	2 806 081	785 892	3 318 658	2 383 249	2 034 001	519 054	892 463	2 000 267	1 217 839	2 657 033	1 339 443	493 845	1 151 635	2 455 924	593 647	24 649 031
» 1864	2 830 651	792 082	3 341 610	2 397 366	2 050 967	523 003	899 295	2 016 927	1 225 157	2 682 100	1 351 438	497 078	1 160 235	2 486 250	596 531	24 850 690
» 1865	2 855 507	800 367	3 365 881	2 418 985	2 067 720	527 072	903 350	2 038 135	1 237 914	2 701 906	1 359 544	502 735	1 170 769	2 515 514	599 840	25 065 239
» 1866	2 883 017	809 130	3 396 798	2 444 711	2 086 073	532 653	912 339	2 059 169	1 250 014	2 716 253	1 378 689	508 805	1 184 890	2 541 151	608 557	25 312 249
» 1867	2 888 998	816 602	3 398 404	2 465 257	2 095 121	537 353	920 074	2 083 608	1 258 310	2 727 217	1 367 286	512 019	1 191 953	2 496 570	614 008	25 372 780
» 1868	2 908 015	825 588	3 430 621	2 489 705	2 104 634	539 454	924 959	2 097 426	1 265 195	2 728 308	1 373 532	512 943	1 188 176	2 494 232	613 184	25 495 972
» 1869	2 933 247	835 727	3 461 013	2 522 287	2 121 653	545 017	934 001	2 118 401	1 280 440	2 753 555	1 385 911	514 765	1 198 279	2 512 124	617 851	25 734 274
» 1870	2 950 489	840 106	3 483 866	2 543 551	2 133 732	549 027	939 979	2 135 323	1 291 260	2 770 711	1 392 862	514 991	1 209 704	2 535 333	621 666	25 912 600
Censita. 1871	2 899 564	843 812	3 460 824	2 642 807	2 113 828	549 601	915 419	2 142 525	836 704	1 282 982	2 754 592	1 420 892	510 543	1 206 302	2 584 099	636 660	26 801 154
Calcolata. 1872	2 925 282	850 549	3 490 384	2 671 282	2 122 724	554 548	919 578	2 153 417	837 212	1 282 820	2 772 549	1 435 680	513 162	1 210 288	2 614 868	639 995	26 994 338
» 1873	2 944 241	853 546	3 517 807	2 690 156	2 132 783	557 192	922 968	2 160 881	837 431	1 287 896	2 783 550	1 449 108	515 742	1 220 038	2 647 389	644 825	27 165 553
» 1874	2 965 499	857 976	3 531 076	2 703 646	2 139 996	560 296	925 431	2 164 448	838 114	1 293 477	2 791 073	1 453 229	515 820	1 227 655	2 671 886	650 336	27 289 958
» 1875	2 995 213	865 254	3 553 913	2 733 406	2 153 381	563 582	930 712	2 172 832	839 074	1 302 966	2 807 450	1 464 604	517 069	1 229 614	2 698 672	654 432	27 482 174
» 1876	3 027 596	874 616	3 589 527	2 769 594	2 174 579	567 131	936 035	2 192 292	841 140	1 315 197	2 834 982	1 488 218	522 772	1 240 772	2 736 545	658 479	27 769 475
» 1877	3 054 071	881 043	3 622 986	2 790 265	2 186 995	570 519	941 344	2 209 494	845 443	1 325 504	2 861 590	1 506 289	528 514	1 254 059	2 769 178	663 401	28 010 695
» 1878	3 077 200	886 885	3 653 941	2 812 022	2 193 445	573 405	948 284	2 219 422	849 125	1 333 056	2 879 717	1 522 782	532 927	1 261 310	2 798 672	667 427	28 209 620

a) Vedi nota a pag. VII relativa alla provincia di Mantova.

Calcoliamo ora l'aumento annuale della popolazione dei singoli compartimenti e di tutto il Regno, tanto in ragione aritmetica, quanto in ragione geometrica, a) dalla data dell'ultimo censimento fino al termine del 1878, come pure per l'intervallo fra i due censimenti generali e per tutto il periodo corso dal primo censimento (31 dicembre 1861) fino a tutto il 1878.

Tavola LIII.

COMPARTIMENTI	POPOLAZIONE al 31 dicembre 1871	AUMENTO NATURALE DELLA POPOLAZIONE dal 31 decemb. 1871 al 31 decemb. 1878		
		Effettivo per la durata del settennio	Annuale per 100 abitanti	
			Aritmetico	Geometrico
Piemonte	2 899 564	177 636	0.875	0.853
Liguria	843 812	43 073	0.729	0.713
Lombardia	3 460 824	193 117	0.797	0.778
Veneto	2 642 807	163 215	0.915	0.890
Emilia	2 113 828	79 617	0.598	0.529
Umbria	549 601	23 804	0.621	0.607
Marche	915 419	32 865	0.513	0.505
Toscana	2 142 525	76 897	0.513	0.505
Roma	836 704	12 421	0.212	0.211
Abruzzi e Molise	1 282 982	50 074	0.558	0.548
Campania	2 754 592	125 125	0.649	0.636
Puglie	1 420 892	101 890	1.024	0.994
Basilicata	510 543	22 384	0.626	0.614
Calabrie	1 206 302	55 008	0.651	0.639
Sicilia	2 584 099	214 573	1.186	1.146
Sardegna	636 660	30 767	0.690	0.676
REGNO	26 801 154	1 408 466	0.751	0.734

a) L'aumento annuale per 100 è calcolato colla nota formola: $100 \left(\sqrt[n]{\frac{a'}{a}} - 1 \right)$ in cui n rappresenta il numero degli anni del periodo durante il quale la popolazione s' è aumentata, a' la cifra della popolazione all'ultimo anno del periodo, e a la cifra della popolazione quale si trovava al principio.

Tavola LIV.

COMPARTIMENTI	POPOLAZ. al 31 dicembre 1861	AUMENTO NATURALE DELLA POPOLAZIONE					
		dal 31 dicembre 1861 al 31 dicembre 1871			dal 31 dicembre 1861 al 31 dicembre 1878		
		Effettivo per la durata del decennio	Annuale per 100 abitanti		Effettivo per la durata del 17 anni	Annuale per 100 abitanti	
			Aritmetico	Geometrico		Aritmetico	Geometrico
Piemonte.	2 764 263	212 071	0.767	0.742	312 937	0.666	0.633
Liguria	771 473	76 121	0.987	0.945	115 412	0.880	0.823
Lombardia	3 262 362	251 610	0.771	0.746	991 579	0.706	0.669
Veneto	2 338 918	229 204	0.980	0.939	473 104	1.190	1.089
Emilia	2 005 834	136 837	0.682	0.662	187 611	0.550	0.527
Umbria	513 019	40 985	0.798	0.772	60 386	0.692	0.657
Marche	883 073	63 283	0.717	0.694	65 211	0.434	0.420
Toscana	1 967 067	188 750	0.960	0.921	252 355	0.755	0.713
Abruzzi e Molise	1 212 835	82 398	0.679	0.659	120 221	0.583	0.557
Campania	2 625 830	150 899	0.575	0.560	253 887	0.569	0.544
Puglie	1 315 269	79 925	0.608	0.592	207 513	0.928	0.865
Basilicata	492 959	20 519	0.416	0.409	39 968	0.477	0.459
Calabria	1 140 396	81 235	0.712	0.691	120 914	0.624	0.594
Sicilia	2 392 414	171 820	0.718	0.696	406 258	0.999	0.926
Sardegna	588 064	34 389	0.585	0.570	79 363	0.794	0.747
REGNO.	24 273 776	1 820 046	0.750	0.726	3 086 719	0.748	0.707

Per ultimo vediamo l'incremento della popolazione in tutte le provincie del Regno, dopo l'ultimo censimento, distinguendo i maschi dalle femmine, senza tener conto dell'emigrazione nè dell'immigrazione.

MORTI VIOLENTE.

La statistica delle morti violente s'incominciò a fare nel 1865. Da quell'anno fino a tutto il 1876 abbiamo compreso in quest'appendice al Movimento generale della popolazione le morti accidentali, le repentine, i duelli, i suicidi, gli omicidi e le esecuzioni capitali. Dalle tavole del 1877 abbiamo escluso le morti repentine (apoplexie, emorragie, sincopi ecc.), per il motivo che queste morti sono bensì improvvise, ma prodotte da cause naturali. Esse diverranno oggetto di studio, come tutte le altre forme di morte, nella statistica generale delle cause di morte che il governo sta apparecchiando per attuarla in tutti comuni del Regno, coll'anno 1881. Ora, considerando le incertezze che accompagnano la verificaione delle morti per omicidio, presso gli uffici comunali di statistica, prima che la giustizia abbia pronunciato il suo verdetto in seguito alle accuse, e per gli altri motivi che abbiamo svolto sotto questo titolo appunto delle morti violente, nella prefazione al Movimento dello scorso anno, crediamo opportuno di omettere anche le cifre degli omicidi, rinviando i lettori alla statistica giudiziaria penale. E per ragioni analoghe omettiamo pure le cifre delle esecuzioni capitali.

A fine poi di rendere paragonabili i dati del 1877 con quegli degli anni precedenti, rifacciamo le addizioni anche per questi ultimi, tralasciando le categorie escluse, per tutta la serie dei quattordici anni.

Nel 1878 si registrarono in tutto il Regno 5,248 casi di morte violenta, dei quali 3,967 colpirono il sesso maschile, e 1,281 il sesso femminile.

Nel seguente prospetto sono compendiate le notizie per tutti gli anni dal 1865 al 1878.

Tavola LVI.

ANNI	NUMERO DELLE MORTI VIOLENTE									Duelli
	TOTALE a)			Accidentali b)			Suicidi			
	TOTALE	M.	F.	TOTALE	M.	F.	TOTALE	M.	F.	
c) 1865	4 979	3 915	1 064	4 251	3 324	927	728	591	137	1
1866	4 035	3 099	936	3 447	2 628	819	588	471	117	9
1867	4 436	3 376	1 060	3 683	2 766	917	753	610	143	2
d) 1868	4 957	3 763	1 194	4 173	3 144	1 029	784	619	165	2
1869	4 614	3 510	1 104	3 981	3 027	954	633	483	150	2
1870	5 159	3 910	1 249	4 371	3 294	1 077	788	616	172	1
1871	5 202	3 945	1 257	4 366	3 261	1 105	836	684	152	2
1872	5 358	4 104	1 254	4 468	3 400	1 068	890	704	186	2
1873	5 506	4 125	1 381	4 531	3 337	1 194	975	788	187	1
1874	5 193	3 934	1 259	4 178	3 172	1 006	1 015	762	253	3
1875	5 277	4 031	1 246	4 355	3 284	1 071	922	747	175	2
1876	5 152	4 042	1 110	4 128	3 188	940	1 024	854	170
1877	5 076	3 879	1 197	3 936	2 963	973	1 139	915	224	1
1878	5 245	3 964	1 281	4 087	3 044	1 043	1 158	920	238	3

Alla serie delle cifre effettive, facciamo succedere, per le sole morti violente (*totale maschi, femmine*), (pei dodici anni 1867-78) le proporzioni ad *un milione* di abitanti, e a *cento* morti naturali.

	MORTI VIOLENTE					
	Per 1 000 000 di abit. (di popolaz. calcolata)			Per 100 morti naturali		
	TOTALE	Maschi	Femmine	TOTALE	Maschi	Femmine
1867	175	263	84	0.51	0.77	0.25
1868	194	295	94	0.64	0.95	0.32
d) 1869	179	272	86	0.65	0.96	0.32
1870	199	301	97	0.67	0.99	0.34
1871	194	293	88	0.67	0.99	0.34
1872	198	302	87	0.65	0.97	0.32
1873	203	302	95	0.68	1.00	0.35
1874	190	287	86	0.63	0.94	0.31
1875	192	291	85	0.63	0.94	0.30
1876	186	289	75	0.65	1.00	0.29
1877	181	275	80	0.65	0.97	0.31
1878	186	279	92	0.65	0.95	0.32

a) b) Se il numero annuo, così di tutte le *Morti violente*, come delle *Morti accidentali* qui sotto notate per gli anni 1865-76, è inferiore a quello da noi dato nelle Rassegne precedenti; è perchè dal 1876 in poi abbiamo creduto bene di escludere dal computo statistico delle *Morti accidentali*, le così dette *Morti improvvise naturali* (apoplessie, emorragie sincopi, ecc.) Ci è parso che per tale eliminazione, dovevano acquistare maggiore omogeneità le cifre di questa speciale indagine delle *Morti violente*.

c) Escluso il Veneto, Mantova e la provincia di Roma.

d) Esclusa la provincia di Roma.

Vediamo il totale delle morti violente avvenute negli ultimi due anni in ciascuna regione.

Tavola LVII.

COMPARTIMENTI	MORTI VIOLENTE									
	NUMERO EFFETTIVO						Per 100 morti naturali		Per 1 000 000 di abit. (Popol. calcolata)	
	TOTALE		Maschi		Femmine		1877	1878	1877	1878
	1877	1878	1877	1878	1877	1878				
Piemonte	684	600	520	462	164	138	0.87	0.70	224	195
Liguria	225	256	184	209	41	47	1.00	1.09	255	289
Lombardia	1044	740	853	566	191	174	1.05	0.70	288	202
Veneto	715	701	533	522	182	179	0.94	0.90	256	263
Emilia	652	499	503	365	140	134	1.04	0.75	298	227
Umbria	165	123	130	85	35	38	1.12	0.82	289	214
Marche	270	195	205	143	65	52	1.03	0.76	287	206
Toscana	585	548	445	404	140	144	0.91	0.86	265	247
Roma	268	213	227	164	41	49	1.07	0.82	317	251
Abruzzi e Molise	207	115	160	81	47	34	0.50	0.27	156	86
Campania	472	311	404	227	68	84	0.58	0.37	165	108
Puglie	192	168	154	132	38	36	0.46	0.36	127	110
Basilicata	127	65	89	51	38	14	0.76	0.36	240	122
Calabrie	221	144	180	102	41	42	0.63	0.39	176	114
Sicilia	730	482	604	381	126	101	0.92	0.59	264	172
Sardegna	101	88	89	73	12	15	0.51	0.43	152	132
REGNO	6658	5248	5280	3967	1378	1281	0.85	0.64	238	186

Morti accidentali

classificate secondo il sesso e lo stato civile dei defunti.

Passando a considerare particolarmente le morti accidentali, ecco come si distribuivano queste, in ordine al sesso e allo stato civile dei defunti.

Tavola LVIII.

STATO CIVILE DEI DEFUNTI	NUMERO DELLE MORTI ACCIDENTALI								Per 100 secondo lo stato civile
	1877			1878			Su 100 morti accidentali nel 1878		
	TOTALE	Maschi	Femm.	TOTALE	Maschi	Femm.	Maschi	Femm.	
Celibì	2 256	1 658	598	2 286	1 640	646	72	28	5
Coniugati	1 249	1 016	233	1 284	1 070	214	84	16	32
Vedovi	347	214	133	429	253	176	59	41	10
Stato civile ignoto	84	75	9	88	81	7	92	8	2
TOTALE	3 936	2 963	973	4 087	3 044	1 043	74	26	100

Queste stesse morti accidentali possono così classificarsi, secondo le cause che le produssero, negli ultimi due anni:

Tavola LIX

CAUSE DELLE MORTI ACCIDENTALI	NUMERO DELLE MORTI ACCIDENTALI						Per 100 morti accidentali nel 1878		
	1877			1878			Maschi	Femm.	
	TOTALE	Maschi	Femm.	TOTALE	Maschi	Femm.			
Abuso di bevande spiritose	45	42	3	31	30	1	0.99	0.10	
Idrofobia e morsi di vipera	16	13	3	20	15	5	0.49	0.48	
Ingestione di sostanze venefiche	24	16	8	71	34	37	1.13	3.55	
Estenuazione	9	9	17	17	0.57	
Assideramento	34	26	8	49	40	9	1.31	0.86	
Annegamento	1 198	867	331	1 267	909	358	29.86	34.32	
Soffocamento ed asfissia	117	80	37	144	109	35	3.46	3.36	
Esplosione di polveriere e polverifici	12	12	23	22	1	0.72	0.10	
Id. armi da fuoco	105	91	14	111	102	9	3.35	0.87	
Id. di mine	12	11	1	16	15	1	0.49	0.10	
Ustioni	397	192	205	395	164	231	5.40	22.15	
Scoppio di fulmini	92	66	26	100	82	18	2.69	1.73	
Cadute	1 073	865	208	1 036	828	208	27.20	19.94	
Schiacciamenti	Rovine di fabbricati	73	53	20	68	42	26	1.39	2.49
	Frane di cave e miniere	92	91	1	98	96	2	3.15	0.19
	Frane di terra e pietre	87	69	18	84	65	19	2.14	1.82
	Cadute di alberi ed altri corpi pesanti	104	89	15	117	98	19	3.25	1.82
	Sotto veicoli e cavalli	165	137	28	180	147	33	4.84	3.16
Sotto convogli ferroviari	67	55	12	62	56	6	1.85	0.56	
Lesioni da macchine agrarie ed industriali	31	29	2	49	41	8	1.36	0.77	
Violenze di animali	70	60	10	79	69	10	2.28	0.96	
Valanghe di neve	4	4	20	20	0.67	0.00	
Cause ignote e diverse	109	86	23	50	43	7	1.41	0.67	
TOTALE	3 936	2 963	973	4 087	3 044	1 043	100.00	100.00	

Passiamo ad osservare gli stessi fatti in ordine ai vari compartimenti.

Tavola LX.

CAUSE DELLE MORTI ACCIDENTALI		Regno	Piemonte	Liguria	Lombardia	Veneto	Emilia	Umbria	Marche	Toscana	Roma	Abruzzi e Molise	Campania	Puglie	Basilicata	Calabria	Sicilia	Sardegna
Abuso di bevande spiritose	31	4	6	3	6	1	1	1	1	1	2	1	1	1	1	1	2	2
Idrofobia e morsi di vipera	20	3	...	6	1	2	1	...	1	...	1	1	1	1	2	1
Ingestione di sostanze venefiche . .	71	14	...	5	8	1	3	3	17	7	5	2	1	3	2	
Estenuazione	17	3	1	1	...	1	2	2	2	5	...	
Assideramento	49	6	1	6	5	7	3	2	1	...	3	3	...	2	3	5	2	
Annegamento	1267	144	41	198	280	129	15	49	108	46	22	50	28	11	28	99	19	
Soffocamento ed asfissia	144	10	4	27	9	12	3	6	16	7	5	9	5	2	4	22	3	
Esplosione di polveriere e polverifici	23	3	...	2	1	11	2	1	...	2	1	
Id. d'armi da fuoco	111	10	6	12	7	10	5	6	18	1	2	12	6	1	1	13	1	
Id. di mine	16	1	...	3	1	6	2	1	...	1	1	
Ustioni	395	35	18	58	29	39	13	18	51	20	6	29	17	3	7	46	6	
Scoppio di fulmini	100	7	4	2	20	3	10	6	6	3	5	5	9	2	10	7	1	
Cadute	1036	113	70	149	97	74	28	44	117	55	14	88	23	14	26	99	25	
Schiacciamenti	Rovine di Fabbricati	68	1	1	2	3	11	...	1	4	1	3	13	7	2	1	18	...
	Frane di cave e miniere	98	3	6	2	...	1	1	...	15	3	7	8	1	9	8	30	4
	Frane di terra e pietre	84	8	5	7	4	2	...	2	6	5	...	4	4	...	27	8	2
	Caduta di alberi ed altri corpi pesanti	117	15	4	16	12	12	4	5	13	4	4	6	4	5	2	10	1
	Sotto veicoli e cavalli	180	30	5	17	17	15	3	5	11	13	2	18	24	1	6	11	2
Sotto convogli ferroviari	62	13	15	8	2	...	1	1	4	2	1	5	1	...	2	6	1	
Lesioni da macchine agrarie ed industriali	49	7	7	10	2	5	1	1	4	6	3	3	...	
Violenze di animali	79	11	...	6	3	4	3	7	4	2	4	1	2	2	3	27	...	
Valanghe di neve	20	12	...	6	2	
Cause ignote e diverse	50	7	9	12	4	2	1	...	4	4	...	1	2	...	1	3	...	
TOTALE	4087	460	202	537	514	342	98	158	409	175	85	264	143	55	131	420	74	

Morti accidentali per ordine di mesi.

E in ordine ai mesi si hanno le seguenti cifre:

Tavola LXI.

CAUSE DELLE MORTI ACCIDENTALI	ANNO	Mesi											
		Gennaio	Febbraio	Marzo	Aprile	Maggio	Giugno	Luglio	Agosto	Settembre	Ottobre	Novembre	Dicembre
Abuso di bevande spiritose	31	6	1	5	2	3	3	1	5	1	2	1	1
Idrofobia e morsi di vipera	20	1	2	1	1	3	1	1	5	3	2
Ingestione di sostanze venefiche	71	1	2	10	3	1	4	5	37	3	5
Estenuazione	17	2	2	4	1	1	2	1	1	1	1	1
Assideramento.	49	15	5	7	2	2	3	15
Annegamento	1267	41	43	68	87	149	164	209	147	107	118	84	50
Soffocamento e asfissia.	144	16	13	7	7	14	5	7	16	12	11	13	23
Esplosione di polveriere e polverifici . .	23	11	1	1	2	1	2	2	1	2
Id. d'armi da fuoco	111	7	8	10	2	4	7	12	18	12	13	9	9
Id. di mine	16	1	5	3	1	2	2	1	1
Ustioni	395	56	51	67	25	12	22	22	19	31	24	33	33
Scoppio di fulmini	100	3	5	4	15	30	20	17	4	2
Cadute	1036	64	61	82	67	97	98	107	102	106	98	79	75
Schiacciamenti	Rovine di Fabbricati	68	4	9	7	1	5	3	2	7	18	4	3
	Frane di cave e miniere	98	7	9	7	10	10	12	6	8	7	9	6
	Frane di terra e pietre.	84	4	6	9	32	6	13	2	5	1	1	2
	Caduta di alberi ed altri corpi pesanti	117	5	9	10	9	13	10	10	3	15	12	8
	Sotto veicoli e cavalli	180	16	9	10	11	19	17	27	18	13	19	15
Sotto convogli ferroviari	62	3	5	5	4	6	5	7	2	6	8	2	
Lesioni da macchine agrarie ed industriali	49	3	1	6	2	3	6	9	6	4	2	2	
Violenze di animali	79	4	5	3	4	10	10	15	8	10	4	4	
Valanghe di neve	20	2	5	1	1	
Cause ignote e diverse	50	5	2	6	4	3	3	6	4	3	5	3	
TOTALE.	4 087	261	257	324	282	373	403	479	398	374	380	277	

Le morti accidentali sono soprattutto numerose nell'estate, in cui accadono, come è naturale, la massima parte degli annegamenti. Anche le cadute sono più numerose in questa stagione, che nel resto dell'anno.

Morti accidentali secondo l'età dei defunti.

Dei 4,087 casi di morte accidentale constatati nel 1878, 759 colpirono bambini dalla nascita a 5 anni, e 523 fanciulli da 5 a 15 anni.

Tavola LXII.

ETÀ DEI DEFUNTI	MORTI ACCIDENTALI					
	Cifre effettive			Cifre proporzionali per 100		
	TOTALE	Maschi	Femm.	TOTALE	Maschi	Femm.
Dalla nascita a 5 anni	759	407	352	18.57	13.37	33.75
Da 5 a 15 anni	523	381	142	12.80	12.52	13.62
15 30 "	761	635	126	18.62	20.86	12.08
30 50 "	884	743	141	21.63	24.41	13.52
50 70 "	823	660	163	20.13	21.68	15.63
70 in su	320	201	119	7.83	6.60	11.40
Età ignota	17	17	0.42	0.56
TOTALE	4087	3044	1043	100.00	100.00	100.00

Sono adunque 1,282 bambini o fanciulli, ossia quasi un terzo (31.37 per 100) di tutte le morti accidentali, che furono spenti per casi fortuiti, in gran parte imputabili alla trascuratezza ed all'imprevidenza delle famiglie. Ciò apparisce anche più evidente dalle cifre seguenti, relative ad alcune speciali cause di morte.

	FANCIULLI MORTI	
	Dalla nascita a 5 anni	Da 5 a 15 anni
Per annegamento	330	206
Per soffocamento e asfissia	43	6
Per esplosione d'armi da fuoco	5	13
Per ustioni	229	50
Per cadute	59	90
Per violenze d'animali	8	23
Per schiacciamento sotto veicoli, cavalli e convogli ferroviari . . .	37	30
Per ingestione di sostanze velenose, idrofobia e morsi di vipera . .	14	25

Suicidi.

I suicidi consumati nel 1878, furono 1,158; 920 di maschi, 238 di femmine. Secondo lo stato civile si distribuivano nel modo seguente.

Tavola LXIII.

STATO CIVILE DEI DEFUNTI	NUMERO DEI SUICIDI											Per 100 secondo lo stato civile
	1876			1877			1878			Su 100 Suicidi nel 1878		
	TOTALE	M.	F.	TOTALE	M.	F.	TOTALE	M.	F.	M.	F.	
Celibi	475	409	66	477	407	70	487	407	80	84	16	42
Coniugati	398	325	73	504	385	119	498	385	113	77	23	45
Vedovi	125	97	28	136	101	35	153	108	45	71	29	13
Stato civile ignoto.	26	23	3	22	22	20	20	100	2
TOTALE	1024	854	170	1139	915	224	1158	920	238	79	21	100

Veduto il numero dei suicidi consumati nel complesso del Regno, eccone la distribuzione per compartimenti.

Tavola LXIV.

COMPARTIMENTI	NUMERO DEI SUICIDI											Per 1000 000 di abitanti Popolazione censita
	1876			1877			1878			Su 100 Suicidi nel 1878		
	TOTALE	M.	F.	TOTALE	M.	F.	TOTALE	M.	F.	M.	F.	
Piemonte	115	96	19	138	115	23	140	120	20	86	14	46
Liguria	47	43	4	47	38	9	53	44	9	83	17	60
Lombardia	173	147	26	165	140	25	183	155	28	85	15	50
Veneto	111	88	23	176	138	38	187	148	39	79	21	66
Emilia	137	108	29	189	149	40	157	114	43	73	27	71
Umbria	22	16	6	27	19	8	25	18	7	72	28	44
Marche	47	40	7	36	29	7	37	28	9	76	24	39
Toscana	136	114	22	121	94	27	138	110	28	80	20	62
Roma	43	38	5	41	37	4	38	32	6	84	16	45
Abruzzi e Molise	21	18	3	18	11	7	30	18	12	60	40	23
Campania	63	58	5	55	43	12	47	38	9	81	19	16
Puglie	16	14	2	27	22	5	25	18	7	72	28	16
Basilicata	15	9	6	10	7	3	10	9	1	90	10	19
Calabria	9	9	10	7	3	13	10	3	77	23	10
Sicilia	60	47	13	70	59	11	61	48	13	79	21	22
Sardegna	9	9	9	7	2	14	10	4	71	29	21
TOTALE	1024	854	170	1139	915	224	1158	920	238	79	21	41

Col 1877, alle consuete indagini intorno ai suicidi, ne fu aggiunta una nuova; si cercò di esaminare questo importantissimo argomento in relazione alle tre categorie di comuni, cioè: *capoluoghi di provincia, urbani minori e rurali*.

Crediamo che tale ricerca non sia senza importanza per lo studio del luttuoso tema, e che sarà di efficace aiuto agli studiosi.

Ecco frattanto le cifre dei suicidi, distinte nel modo sopraindicato, per tutto il Regno.

Tavola LXX.

SUICIDI COMMESSI NEI COMUNI	TOTALE	Maschi	Femm.	Su 1 000 000 di abitanti	Su 100 SUICIDI	
					Maschi	Femm.
Urbani capoluoghi di provincia	439	367	72	107	84	16
Urbani minori.	148	123	25	32	83	17
Rurali	571	430	141	30	75	25
IN TUTTI I COMUNI . . .	1 158	920	238	41	80	20

Alle quali facciamo seguire i dati particolari dei vari compartimenti.

Suicidi nell'anno 1878.

Tavola LXVI.

COMPARTIMENTI	Popolazione dei comuni capoluoghi di provincia	Popolazione degli altri comuni urbani	Popolazione dei comuni rurali	CIFRE EFFETTIVE												NUMERO DEI SUICIDI senza distinzione di sesso per 1 000 000 di abitanti		
				COMPLESSO			Comuni capoluoghi di provincia			Altri comuni urbani			Comuni rurali			Comuni capoluoghi di provincia	altri Comuni urbani	Comuni rurali
				TOTALE	Maschi	Femmine	TOTALE	Maschi	Femmine	TOTALE	Maschi	Femmine	TOTALE	Maschi	Femmine			
Piemonte	325 698	300 833	2 427 540	140	120	20	49	43	6	24	21	3	67	56	11	150	80	27
Liguria	170 507	111 945	598 591	53	44	9	26	21	5	13	13	14	10	4	152	116	23
Lombardia	443 145	150 393	3 029 448	183	155	28	69	64	5	10	9	1	104	82	22	156	66	34
Veneto	379 390	89 209	2 321 666	187	148	39	69	58	11	4	4	114	86	28	182	45	49
Emilia	468 819	174 291	1 543 885	157	114	43	52	38	14	19	15	4	86	61	25	109	109	56
Umbria	49 400	114 895	406 224	25	18	7	5	4	1	8	4	4	12	10	2	101	70	29
Marche	109 216	76 027	756 101	37	28	9	11	7	4	1	1	25	20	5	101	18	33
Toscana	472 516	117 246	1 619 732	138	110	28	70	61	9	7	5	2	61	44	17	148	60	38
Roma	234 380	139 553	471 510	38	32	6	29	26	3	3	3	6	3	3	123	21	13
Abruzzi e Molise	75 857	109 912	1 139 735	30	18	12	4	2	2	2	2	24	14	10	53	18	21
Campania	554 526	562 109	1 744 955	47	38	9	22	18	4	10	10	15	10	5	40	18	9
Puglie	117 878	888 130	500 281	25	18	7	6	3	3	16	12	4	3	3	51	18	6
Basilicata	18 703	158 120	351 691	10	9	1	4	4	6	5	1	25	17
Calabria	77 290	163 638	1 013 131	13	10	3	2	2	1	1	10	7	3	26	6	10
Sicilia	549 455	1 382 376	837 347	61	48	13	19	15	4	26	19	7	16	14	2	34	19	9
Sardegna	67 855	42 161	553 385	14	10	4	6	5	1	8	5	3	88	14
REGNO	4 114 635	4 580 838	19 315 222	1 158	920	238	459	367	72	148	123	25	571	430	141	107	32	30

MORTI VIOLENTE.

LXXXVII

Età dei suicidi.

In relazione all'età dei suicidi troviamo le cifre che seguono. Nell'istituire confronti fra i varii gruppi di età, conviene far attenzione al numero di anni che compongono ciascun gruppo, essendo questi gruppi, ora decennali, ora quinquennali.

Tavola LXVII.

ETÀ DEI DEFUNTI	NUMERO DEI SUICIDI										
	1876			1877			1878			Per 100 Suicidi nel 1878	
	TOTALE	M.	F.	TOTALE	M.	F.	TOTALE	M.	F.	M.	F.
Sotto i 15 anni	7	7	8	5	3	7	6	1	0.65	0.42
Da 15 a 20 anni	60	41	19	77	56	21	55	42	13	4.57	5.46
20 25 »	134	113	21	151	131	20	131	102	29	11.09	12.18
25 30 »	95	78	17	90	75	15	118	94	24	10.22	10.08
30 40 »	171	146	25	186	135	51	193	152	41	16.52	17.23
40 50 »	198	161	37	208	167	41	223	178	45	19.35	18.91
50 60 »	182	154	28	221	184	37	226	190	36	20.65	15.13
60 70 »	117	103	14	144	120	24	130	98	32	10.65	13.45
70 80 »	43	35	8	41	34	7	60	46	14	5.00	5.88
80 in su	11	10	1	8	3	5	8	5	3	0.54	1.26
Età ignota	6	6	5	5	7	7	0.76
TOTALE	1024	854	170	1139	915	224	1158	920	238	100.00	100.00

Modi del suicidio.

Rispetto ai modi adoperati nel consumarli, la nostra statistica classifica i suicidi in otto categorie, oltre quella riservata ai *modi diversi od ignoti*.

Nel seguente prospetto sono epilogate le cifre degli ultimi tre anni.

Tavola LXVIII.

MODI DEL SUICIDIO	NUMERO DEI SUICIDI										
	1876			1877			1878			Per 100 Suicidi nel 1878	
	TOTALE	M.	F.	TOTALE	M.	F.	TOTALE	M.	F.	M.	F.
Con armi da taglio	59	52	7	68	65	3	57	53	4	5.76	1.68
Con armi da fuoco	292	282	10	271	261	10	263	259	4	28.15	1.68
Annegamento	262	189	73	341	226	115	334	207	127	22.50	53.36
Avvelenamento	71	50	21	63	49	14	87	68	19	7.39	7.98
Impiccagione	129	110	19	201	154	47	206	171	35	18.59	14.71
Asfissia	30	26	4	26	24	2	38	34	4	3.69	1.68
Precipitazione dall'alto	147	114	33	127	98	29	138	95	43	10.33	18.07
Schiacciamento sotto convogli ferrov.	22	22	27	25	2	32	30	2	3.26	0.84
Mezzi diversi ed ignoti	12	9	3	15	13	2	3	3	0.33
TOTALE	1 024	854	170	1 139	915	224	1 158	920	238	100.00	100.00

Anche rispetto ai modi del suicidio, diamo la triplice distinzione dei comuni, in urbani (escluso il capoluogo di provincia), rurali, e comuni capoluoghi, considerati isolatamente.

Tavola LXIX.

MODI DEL SUICIDIO	SUICIDI COMMESSI NEI COMUNI					
	Capoluoghi di Provincia		Altri urbani		Rurali	
	Maschi	Femm.	Maschi	Femm.	Maschi	Femm.
Con armi da taglio	25	2	7	21	2
Con armi da fuoco	107	50	1	102	3
Annegamento	58	28	25	14	124	85
Avvelenamento	51	11	6	3	11	5
Impiccagione	30	3	13	3	128	29
Asfissia	26	3	5	3	1
Precipitazione dall'alto	59	25	8	4	28	14
Schiacciamento sotto convogli ferroviari	9	9	12	2
Mezzi diversi ed ignoti	2	1
TOTALE	367	72	123	25	430	141

Cause dei suicidi.

I suicidi di cui si credette di poter determinare la causa, sono qui appresso divisi in 18 categorie. In una diciannovesima categoria abbiamo riunito i suicidi per cause *ignote e diverse*.

Tavola LXX.

CAUSE PRESUNTE DEL SUICIDIO	NUMERO DEI SUICIDI							
	1877			1878			Per 100 Suicidi nel 1878	
	TOTALE	Maschi	Femm.	TOTALE	Maschi	Femm.	Maschi	Femm.
Miseria	105	92	13	109	93	16	101.08	67.23
Perdita d'impiego	2	2	4	4	4.34
Dissesti e rovesci di fortuna.	104	102	2	108	105	3	114.12	12.61
Dispiaceri domestici	88	68	20	111	82	29	89.12	121.85
Anore contrariato	36	19	17	54	37	17	40.21	71.43
Disgusto del servizio militare	8	8	3	3	3.26
Id. in genere della vita (lipemania) . .	28	27	1	36	31	5	33.68	21.01
Timore di condanna.	24	24	11	11	11.95
Gelosia	6	5	1	5	4	1	4.34	4.20
Falso punto d'onore.	11	11	10	10	10.86
Gravidanza fuori di matrimonio	4	4	3	3	12.61
Ubbriachezza.	6	6	9	9	9.79
Patimenti fisici	79	64	15	61	55	6	59.78	25.21
Febbre cerebrale	7	4	3	3	3	3.26
Alienazione mentale, delirio	136	95	41	151	107	44	116.30	184.87
Monomania	24	15	9	26	22	4	23.91	16.80
Pellagra.	121	77	44	132	72	60	78.36	252.10
Idiotismo, imbecillità	12	9	3	2	1	1	1.08	4.20
Diverse e ignote.	338	287	51	320	271	49	294.56	205.88
TOTALE	1139	915	224	1158	920	238	1000.00	1000.00

Anche per questa parte diamo la distinzione dei gruppi di comuni.

Tavola LXXI.

CAUSE PRESUNTE DEI SUICIDI	SUICIDI COMMESSI NEI COMUNI					
	Capoluoghi di Provincia		Urbani minori		Rurali	
	Maschi	Femm.	Maschi	Femm.	Maschi	Femm.
Miseria	36	7	8	2	49	7
Perdita d'impiego			3		1	
Dissesti e rovesci di fortuna	46	1	14		45	2
Dispiaceri domestici	24	7	12	7	46	15
Amore contrariato	15	7	5	1	17	9
Disgusto del servizio militare	1		1		1	
Id. della vita (lipemania)	11	1	5		15	4
Timore di condanna	3		1		7	
Gelosia		1	1		3	
Falso punto d'onore	4		2		4	
Gravidanza fuori di matrimonio				1		2
Ubriachezza	1		1		7	
Patimenti fisici	21	3	9		25	3
Febbre cerebrale	1				2	
Alienazione mentale, delirio	33	16	21	6	53	22
Monomania	3		3		16	4
Pellagra	5	2	2		65	58
Idiotismo, imbecillità					1	1
Diverse e ignote	163	27	35	8	73	14
TOTALE	367	72	123	25	430	141

Aggiungiamo il numero dei suicidi per ogni regione, classificati secondo le cause che li produssero.

Tavola LXXII.

CAUSE PRESUNTE DEI SUICIDI	Piemonte	Liguria	Lombardia	Veneto	Emilia	Umbria	Marche	Toscana	Roma	Abruzzi e Molise	Campania	Puglie	Basilicata	Calabrie	Sicilia	Sardegna
	Misericordia	25	6	16	11	11	1	16	1	5	3	4	3	6
Perdita d'impiego	1	2	1
Disastri e rovesci di fortuna	13	2	14	21	13	6	4	22	1	1	3	2	1	3	2
Dispiaceri domestici	15	8	13	7	14	1	4	15	1	7	4	4	5	4	8	1
Amore contrariato	6	1	7	6	6	3	11	4	2	3	1	2	2
Disgusto del servizio militare	1	2
Id. in genere della vita (lipemania)	6	2	4	7	2	1	9	1	1	1	2
Timore di condanna	1	1	1	1	2	1	1	1	2
Gelosia	1	1	1	1	1
Falso punto d'onore	3	3	2	1	1
Gravidanza fuori di matrimonio	1	1	1
Ubbriachezza	2	1	2	3	1
Patimenti fisici	6	3	5	6	12	2	2	7	4	6	1	2	4	1
Febbre cerebrale	1	1	1
Alienazione mentale, delirio	15	13	12	18	19	8	13	18	3	5	10	5	2	8	2
Monomania	2	4	7	5	1	2	1	1	1	2
Pellagra	5	34	46	35	2	9	1
Idiotismo, imbecillità	1	1
Ignote e diverse	41	15	66	49	34	6	3	28	19	9	12	5	4	22	7
TOTALE	140	53	183	187	157	25	37	138	38	30	47	25	10	13	61	14

Suicidi per mesi.

Chiudiamo la nostra rassegna colla distribuzione dei suicidi per mesi, tanto in cifre effettive, quanto nei rapporti a 12 000, sempre nell'ipotesi che tutti i mesi siano composti di 31 giorno.

Crediamo pure utile di dare in apposita colonna il numero medio giornaliero dei suicidi consumati nel Regno, nei vari mesi dell'anno.

Tavola LXXIII.

M E S I	S U I C I D I				
	Cifre effettive			Rapporto a 12 000 pel 1878	Media giornaliera pel 1878
	1876	1877	1878		
Gennaio	71	81	58	593	1.87
Febbraio	85	78	82	869	2.93
Marzo	87	82	99	1 012	3.20
Aprile	99	125	119	1 257	3.97
Maggio	105	126	150	1 533	4.84
Giugno	121	152	124	1 309	4.13
Luglio	107	119	119	1 217	3.84
Agosto	98	99	96	981	3.10
Settembre	68	66	102	1 073	3.40
Ottobre	73	73	73	746	2.35
Novembre	50	70	76	797	2.53
Dicembre	60	68	60	613	1.94
ANNO	1 024	1 139	1 158	12 000	3.17

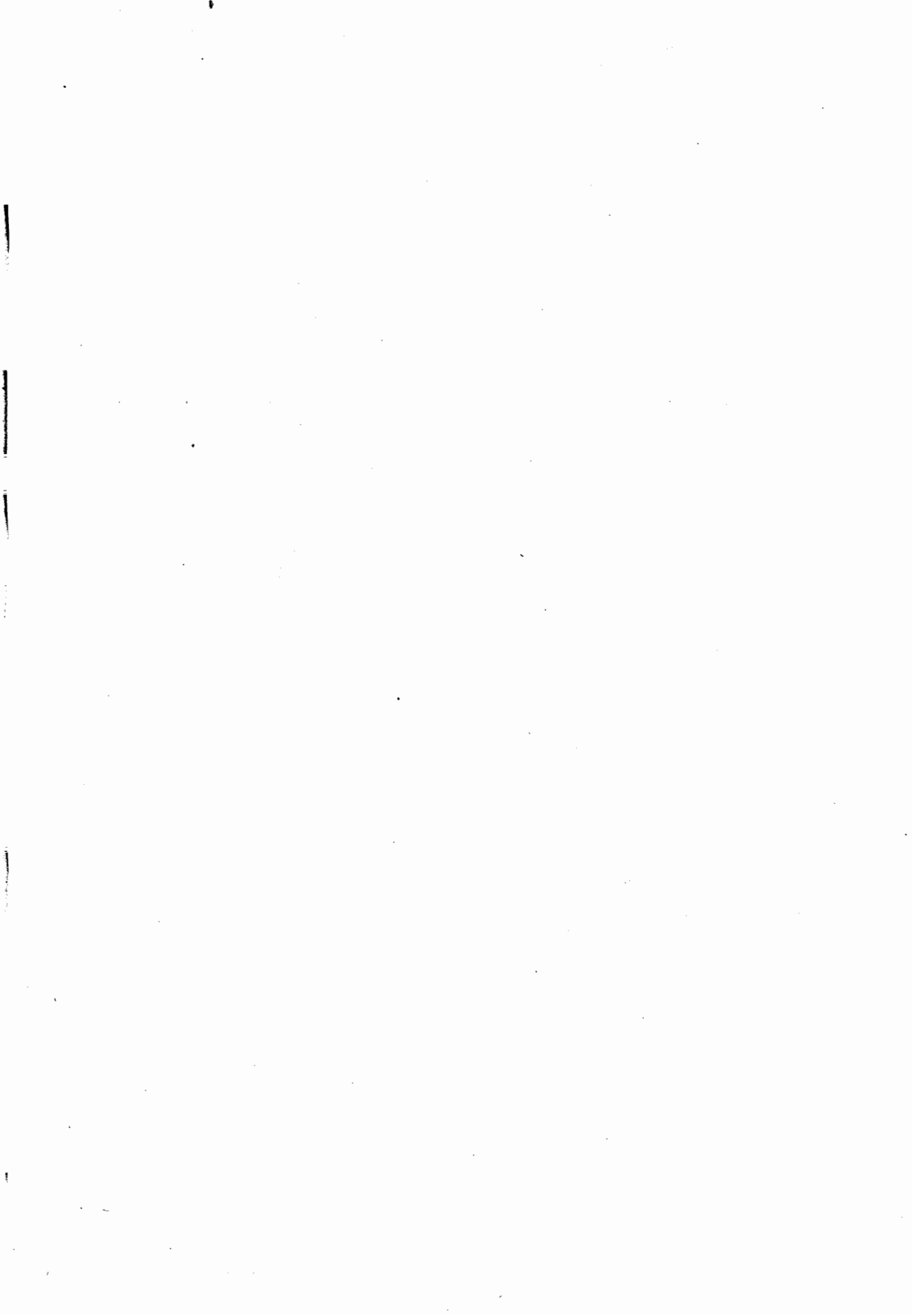

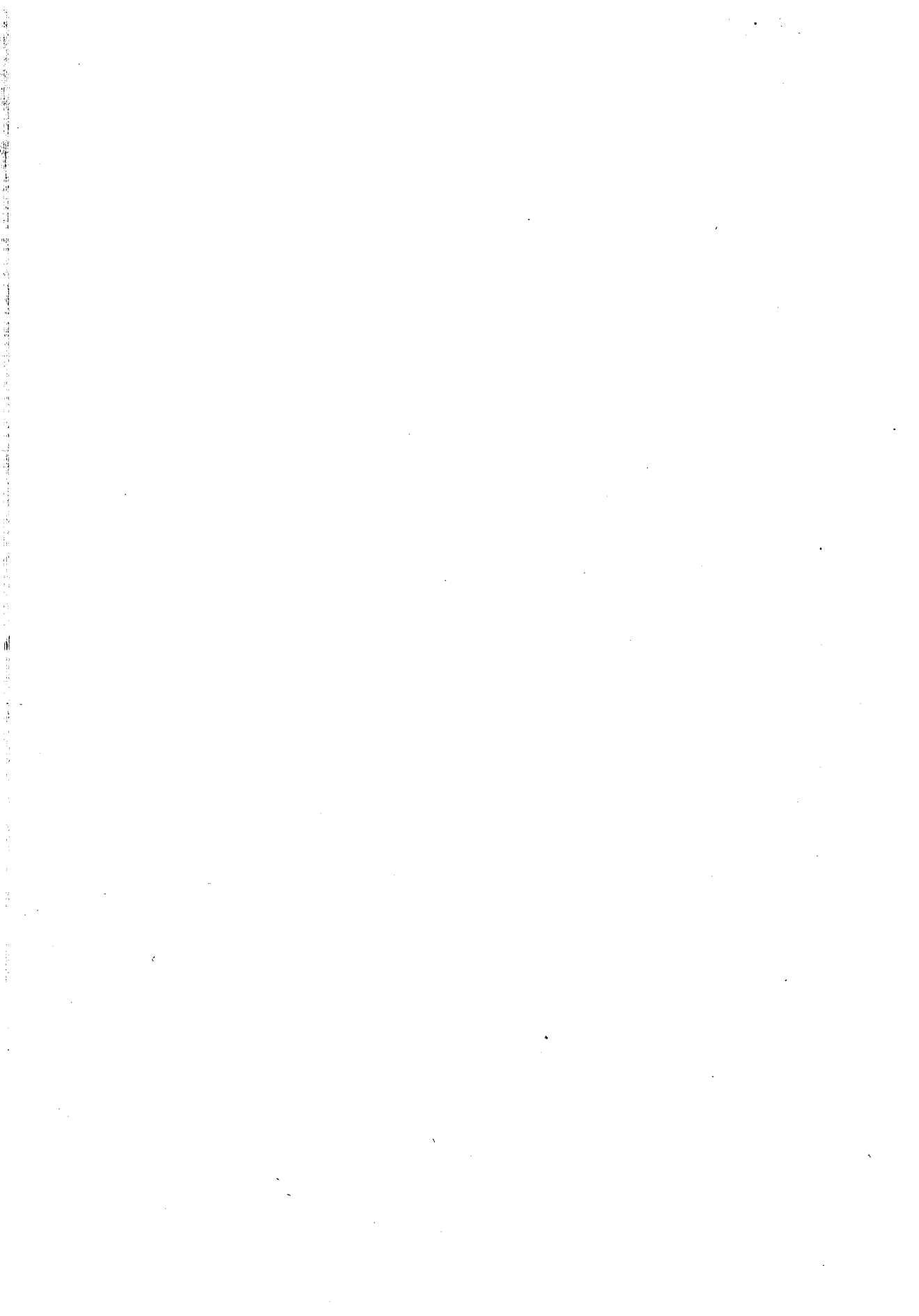

MINISTERO DI AGRICOLTURA, INDUSTRIA E COMMERCIO.

DIREZIONE DI STATISTICA.

POPOLAZIONE.

MOVIMENTO DELLO STATO CIVILE.

Anno XVII. — 1878.

P A R T E P R I M A.

ROMA,
TIPOGRAFIA CENNINIANA

—
1879.

AVVERTENZA.

Pubblichiamo nel presente volume le tavole 1^a e 2^a del Movimento dello Stato Civile del 1878, che danno il numero delle nascite, matrimoni e morti, per Comuni, col riassunto dei Comuni urbani e rurali per Provincie, Compartimenti e Regno.

In altro volume, che uscirà quanto prima, pubblicheremo le tavole particolareggiate, cioè il movimento per mesi, la distribuzione dei matrimoni e delle morti per età e stato civile.

TAVOLA I.

MOVIMENTO DELLO STATO CIVILE

PER

COMUNI, PROVINCE E COMPARTIMENTI.



TAVOLA I. — MOVIMENTO PER COMUNI.

Anno 1878.

Alessandria.

CIRCONDARI E DISTRETTI COMUNI	POPOLAZIONE 31 Dicembre 1877	MATRIMONI	NATI			NATI-MORTI			MORTI			Eccedenza		POPOLAZIONE 31 Dicembre 1878
			TOTALE	Maschi	Femmine	TOTALE	Maschi	Femmine	TOTALE	Maschi	Femmine	dei nati sui morti	dei morti sui nati	
PROVINCIA DI ALESSANDRIA.														
<i>Circondario di Acqui.</i>														
1 Acqui	11179	106	464	248	216	3	3	337	165	172	127	11306	
2 Alice Bel Colle	1646	20	59	21	35	47	18	29	12	1658	
3 Bergamasco	1954	12	66	38	28	3	2	69	38	31	3	1951	
4 Bistagno	2250	27	103	54	49	94	44	50	9	2269	
5 Brunq.	1015	8	24	12	12	4	2	19	8	11	5	1020	
6 Bubbio	1642	9	36	20	16	58	32	26	22	1620	
7 Calamandrana	2053	24	68	37	31	3	71	35	36	3	2050	
8 Carantino	579	6	17	10	7	15	8	7	2	581	
9 Carpeneto	1803	16	69	41	28	1	1	50	28	22	19	1822	
10 Cartosio	1124	9	44	25	19	1	24	11	13	20	1144	
11 Cassinasco	1233	11	46	26	20	1	1	47	34	13	1	1232	
12 Cassinelle	2298	22	85	35	50	56	24	32	29	2327	
13 Castel Boglione	1169	9	37	19	18	31	20	11	6	1175	
14 Castelletto d'Erro	463	5	17	9	8	13	5	8	4	467	
15 Castelletto Molina	448	4	18	13	5	11	5	6	7	455	
16 Castelnuovo Belbo	1866	8	62	27	35	1	1	50	22	28	12	1878	
17 Castelnuovo Bormida	1770	14	63	32	31	66	35	31	3	1767	
18 Castelrochero	649	7	21	8	13	17	5	12	4	653	
19 Cavatore	946	6	34	16	18	1	1	47	31	16	13	933	
20 Cessole	1317	12	41	18	23	1	1	28	16	12	13	1330	
21 Cortiglione	1132	10	38	21	17	4	3	45	20	25	7	1125	
22 Cremolino	1855	21	56	24	32	2	38	20	18	18	1853	
23 Denice	510	3	16	9	7	2	1	15	9	6	1	511	
24 Fontanile	1118	11	35	23	12	32	20	12	3	1121	
25 Fogliardo	1001	9	33	17	16	23	14	9	10	1011	
26 Incaisa Belbo	3242	23	90	42	48	4	2	106	47	59	16	3226	
27 Loazzolo	1099	16	37	20	17	35	21	14	2	1101	
28 Malvicino	351	1	13	8	5	7	3	4	6	357	
29 Maranzana	829	9	26	15	11	13	7	6	13	842	
30 Melazzo	2068	21	69	36	33	4	2	64	36	28	5	2073	
31 Merana	445	6	24	14	10	18	12	6	6	451	
32 Molare	2198	13	81	41	40	3	1	99	50	49	18	2180	
33 Mombaldone	621	5	19	9	10	10	5	5	9	630	
34 Mombaruzzo	3021	21	109	47	62	7	1	56	30	26	53	3074	
35 Monastero Bormida	1471	14	42	22	20	1	63	31	32	21	1450	
36 Montabone	744	4	22	10	12	20	7	13	2	746	
37 Montaldo Bormida	1348	16	58	31	27	5	3	30	19	11	28	1376	
38 Montechiaro d'Acqui	857	12	28	14	14	20	11	9	8	865	
39 Morbellio	1417	18	50	29	21	3	55	30	25	5	1412	
40 Morsasco	1522	15	50	25	25	1	37	20	17	13	1535	
41 Nizza Monferrato	6361	62	248	129	119	18	11	177	114	63	71	6432	
42 Olmo Gentile	443	3	21	12	9	2	2	15	7	8	6	449	
43 Orsara Bormida	1254	11	51	27	24	69	30	39	18	1236	
44 Ponti	1246	13	42	18	24	3	1	47	14	33	5	1241	
45 Ponzone	3761	38	149	66	83	13	7	129	61	68	20	3781	
46 Prasco	725	3	33	22	11	21	10	11	12	737	
47 Quaranti	474	2	24	15	9	12	4	8	12	486	
48 Ricaldone	1349	16	50	28	22	36	17	19	14	1363	
49 Rivalta Bormida	2546	25	110	59	51	74	37	37	36	2582	
50 Rocca Grimalda	3108	22	139	72	67	14	8	90	54	36	49	3157	
51 Roccaverano	2095	20	72	39	33	4	2	79	44	35	7	2088	
52 Rochedda Palafia	826	6	27	10	17	15	6	9	12	838	
53 San Giorgio Scarampi	401	5	17	10	7	17	9	8	401	
54 Serole	619	9	23	9	14	23	11	12	619	
55 Sessame	675	3	26	19	7	18	9	9	8	683	
56 Spigno Monferrato	3474	21	132	65	67	1	76	45	31	56	3530	
57 Strevi	2601	20	92	52	40	1	83	38	45	9	2610	
58 Terzo	1226	8	48	26	22	37	20	17	11	1237	
59 Trisobbio	1857	13	72	43	29	3	2	33	16	17	30	1896	
60 Vaglio Serra	654	5	18	8	10	20	10	10	2	652	
61 Vesime	1458	10	53	25	28	2	1	23	12	11	30	1488	
62 Visone	1917	20	66	40	26	4	1	73	35	38	7	1910	
TOTALE	103303	918	3783	1963	1820	120	60	60	3103	1599	1504	680	103983

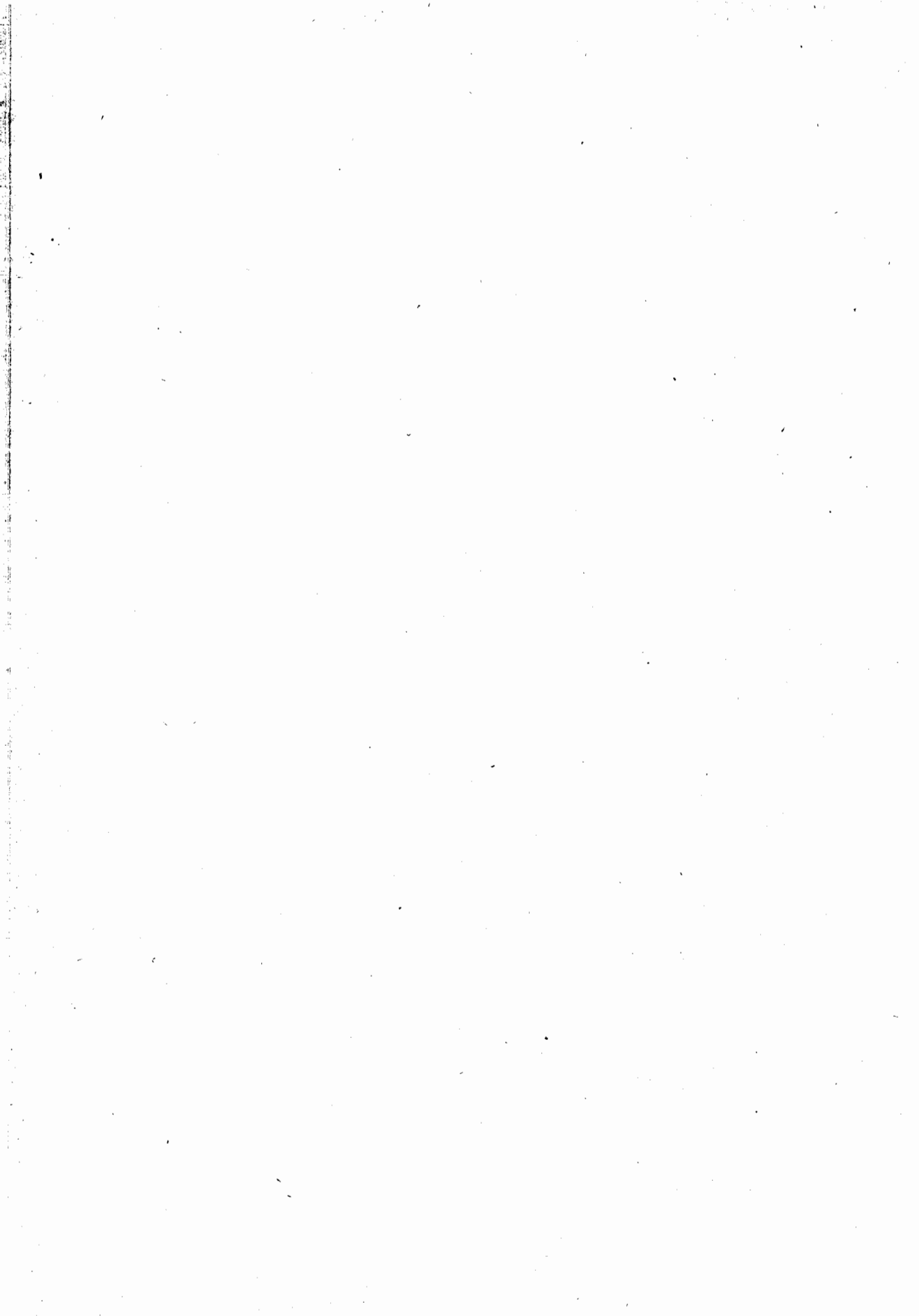
Circondario di Alessandria.

1 Alessandria	58759	445	2074	1070	1004	61	30	31	1592	804	788	482	59241
2 Alluvioni Cambio	2171	18	81	46	35	53	29	24	28	2199	
3 Bassignana	3733	46	146	73	73	2	2	115	56	59	31	3764	
4 Borgoratto Alessandrino	1044	9	37	25	12	39	23	16	2	1042	

TAVOLA I. — MOVIMENTO PER COMUNI.

Anno 1878.

Alessandria.

CIRCONDARI e DISTRETTI COMUNI	POPOLAZIONE 31 Dicembre 1877	MATRIMONI	NATI			NATI-MORTI			MORTI			Eccedenza		POPOLAZIONE 31 Dicembre 1878
			TOTALE	Maschi	Femmine	TOTALE	Maschi	Femmine	TOTALE	Maschi	Femmine	dei nati sui morti	dei morti sui nati	
5 Bosco Marengo	4181	38	159	79	80	3	2	1	77	42	35	82	4263
6 Casal Cermelli	1499	18	51	24	27	29	14	15	22	1521
7 Cassine	5421	38	171	98	73	1	1	155	88	67	16	5437
8 Castellazzo Bormida	6373	69	252	133	119	8	4	4	167	96	71	85	6458
9 Castelletto Scazzoso	1818	11	62	31	31	2	2	48	20	28	14	1832
10 Castello di Annone	3161	32	103	52	51	1	1	98	53	45	5	3166
11 Castelspina	870	6	25	13	12	16	11	5	9	879
12 Cerro Tanaro	1253	16	45	22	23	2	1	1	29	19	10	16	1269
13 Felizzano	2749	32	129	62	67	80	44	36	40	2798
14 Frascaro	677	8	21	10	11	20	11	9	1	678
15 Fresonara	1443	8	52	27	25	43	25	18	9	1452
16 Frugarolo	2576	29	98	50	48	2	2	51	21	30	47	2623
17 Gamalero	1702	15	63	29	34	2	1	1	33	17	16	30	1732
18 Lazzarone	651	4	18	10	8	2	2	27	13	14	642	
19 Lu	4158	32	144	65	79	15	10	5	105	45	60	39	4197
20 Masio	3133	35	151	71	80	6	1	5	78	36	42	73	3207
21 Montecastello	1386	7	40	20	20	25	14	11	15	1401
22 Oviglio	3110	43	115	69	46	71	31	40	44	3154
23 Pavone d'Alessandria	406	5	14	8	6	7	4	3	7	413
24 Pecoetto di Valenza	2212	25	85	42	43	2	2	32	19	13	53	2265
25 Pietra Marazzi	913	6	22	8	14	2	2	13	6	7	9	922
26 Predosa	1480	16	60	28	32	53	15	18	27	1507
27 Quargnento	3188	25	106	57	49	6	5	1	86	36	50	20	3208
28 Quattordio	1830	15	63	37	26	44	13	31	19	1849
29 Refrancore	2509	17	109	61	48	6	3	3	83	42	41	26	2535
30 Rivarone	1070	11	51	31	20	39	22	17	12	1082
31 San Salvatore Monferrato	7358	70	243	119	124	6	5	1	179	86	93	64	7422
32 Sezzè	3046	28	90	52	38	1	1	82	38	44	8	3054
33 Solero	3968	28	133	73	60	99	62	37	34	4002
34 Valenza	10229	106	358	179	179	17	8	9	336	184	152	22	10251
TOTALE	150077	1301	5371	2774	2597	147	77	70	5984	2039	1945	1387	151164

Circondario di Asti.

1 Agliano	2942	29	104	51	53	4	2	2	77	44	33	27	2969
2 Albugnano	929	9	39	20	19	33	20	13	6	935
3 Antignano	1880	16	59	30	29	32	20	12	27	1907
4 Aramengo	1237	8	31	15	16	40	23	17	9	1228
5 Asti	33468	239	1110	581	529	55	35	20	932	484	448	178	33646
6 Azzano del Tanaro	713	5	33	20	13	1	1	45	18	27	12	701
7 Ragnasco d'Asti	419	4	15	8	7	7	3	4	8	427
8 Baldichieri	826	9	31	17	14	15	10	5	16	842
9 Belveglio	1095	4	44	25	19	4	2	2	41	21	20	3	1098
10 Berzano di San Pietro	725	8	21	10	11	1	1	10	4	6	11	736
11 Buttigliera d'Asti	2809	19	68	33	35	49	26	23	19	2828
12 Calosso	2743	27	114	58	56	4	2	2	74	30	44	40	2783
13 Camerano Casasco	1135	16	34	18	16	44	20	24	10	1125
14 Canelli	5264	37	180	98	82	12	9	3	130	61	69	50	5314
15 Cantarana	691	7	22	15	7	1	1	11	5	6	11	702
16 Capriglio	710	8	17	10	7	21	14	7	4	706
17 Castagnole Lanze	3948	33	142	78	64	2	2	136	77	59	6	3954
18 Castell'Alfero	2611	26	83	50	33	2	1	1	68	35	33	15	2626
19 Casteller	429	3	12	5	7	13	9	4	1	428
20 Castelnuovo Calcea	1887	11	70	36	34	62	38	24	8	1895
21 Castelnuovo d'Asti	3596	28	129	71	58	3	3	100	63	37	29	3625
22 Castiglione d'Asti	748	7	18	9	9	21	13	8	3	745
23 Cellarengo	567	5	27	18	9	13	7	6	14	581
24 Celle Enomondo	1027	8	37	23	14	19	5	14	18	1045
25 Cerreto d'Asti	743	8	20	12	8	2	1	1	22	15	7	2	741
26 Chiusano d'Asti	596	10	22	12	10	19	11	8	3	599
27 Cinaglio	1122	7	31	17	14	46	24	22	15	1107
28 Cisterna d'Asti	2340	19	90	54	36	6	5	1	51	24	27	39	2379
29 Coazzolo	501	2	20	9	11	14	9	5	6	507
30 Cocconato	2851	24	76	47	29	4	2	2	73	37	36	3	2854
31 Corsione	594	9	18	8	10	14	7	7	4	598
32 Cortandone	512	5	23	13	10	32	13	19	9	503
33 Cortanze	943	9	31	19	12	29	14	15	2	945
34 Cortazzone	1688	15	57	32	25	43	28	15	14	1782
35 Cosombrato	1031	8	40	17	23	28	14	14	12	1043
36 Costigliole d'Asti	7051	70	247	136	111	11	6	5	183	98	85	64	7115
37 Dusino	937	12	21	9	12	38	17	21	17	920
38 Ferrere	1974	19	64	38	26	56	27	29	8	1982
39 Frinco	1521	23	65	36	29	4	3	1	35	15	20	30	1551
40 Isola d'Asti	2773	24	113	56	57	3	1	2	73	33	40	40	2813

TAVOLA I. — MOVIMENTO PER COMUNI.

Anno 1878.

Alessandria.

CIRCONDARI E DISTRETTI	POPOLAZIONE 31 Dicembre 1877	MATRIMONI	NATI			NATI-MORTI			MORTI			Eccedenza		POPOLAZIONE 31 Dicembre 1878
			TOTALE	Maschi	Femmine	TOTALE	Maschi	Femmine	TOTALE	Maschi	Femmine	dei nati sui morti	dei morti sui nati	
41 Maretto	701	6	22	5	17	18	8	10	4	705
42 Marmorito	692	14	25	12	13	21	9	12	4	696
43 Moasca	525	5	23	10	13	2	2	16	8	8	7	532
44 Mombercelli	3498	37	127	72	55	2	1	115	66	49	12	3510
45 Monale	1053	11	26	15	11	30	18	12	1049	
46 Moncucco Torinese	1880	20	63	29	34	41	29	12	22	1902
47 Mondonio	510	6	14	9	5	1	1	16	8	8	2	508
48 Mongardino	1582	13	67	32	35	2	1	60	29	31	7	1589
49 Montafia	1330	12	42	22	20	27	12	15	15	1345
50 Montaldo Scaraucci	1501	17	51	28	23	52	18	34	1	1500
51 Montechiaro d'Asti	2123	16	62	41	21	44	29	15	18	2141
52 Montegrosso d'Asti	2950	26	114	51	63	76	32	44	38	2988
53 Moransengo	603	2	22	13	9	20	14	6	2	605
54 Passerano	752	16	22	10	12	2	2	19	8	11	3	755
55 Piea	1505	17	57	25	32	1	1	39	19	20	18	1323
56 Pino d'Asti	564	8	15	6	9	18	10	8	3	561
57 Portacamaro	2243	28	74	41	33	63	27	36	11	2254
58 Primeglio Schierano	500	27	17	10	18	13	5	9	509
59 Revigliasco d'Asti	1552	12	55	21	34	25	9	16	30	1382
60 Roatto	732	8	29	15	14	11	9	2	18	750
61 Robella	1428	6	60	33	27	47	23	24	13	1441
62 Rocca d'Arazzo	2537	30	84	53	31	4	3	81	43	38	3	2540
63 Rocchetta Tanaro	3445	42	125	64	61	1	1	112	47	65	13	3458
64 San Damiano d'Asti	8784	61	281	148	133	1	1	188	96	92	93	8877
65 San Martino al Tanaro	1019	9	33	15	18	19	8	11	14	1033
66 San Marzano Oliveto	1711	13	59	26	33	4	2	63	32	31	4	1707
67 San Marzanotto	1234	12	40	19	21	1	1	35	13	22	5	1239
68 San Michele d'Asti	523	3	14	5	9	12	3	9	2	525
69 San Paolo della Valle	1059	7	26	16	10	2	1	27	16	11	1	1058
70 Scurzotengo	1449	28	49	28	21	36	18	18	13	1462
71 Serravalle d'Asti	712	1	28	15	13	18	9	9	10	722
72 Sessant	1112	8	33	21	12	1	1	23	13	10	10	1122
73 Settime	949	6	35	20	15	21	10	11	14	963
74 Soglio	596	9	21	15	6	18	10	8	3	599
75 Solbrito	450	2	14	6	8	13	9	4	1	451
76 Tigliole	2962	23	114	64	50	64	35	29	50	3012
77 Tonengo	487	2	19	8	11	21	14	7	2	485
78 Vaglierano	466	6	20	11	9	2	2	8	3	5	12	478
79 Valfenera	2243	26	79	43	36	77	48	29	2	2245
80 Viale	781	4	28	13	15	2	2	20	10	10	8	789
81 Vigliano d'Asti	1107	10	51	28	23	5	3	30	19	11	21	1128
82 Villafranca d'Asti	2068	21	52	28	24	4	3	31	17	14	21	2089
83 Villanova d'Asti	3776	21	127	58	69	2	1	83	41	42	44	3820
84 Vinchio	1436	20	55	29	26	46	21	25	9	1445
TOTALE	168386	1474	5762	3054	2708	158	95	63	4571	2369	2202	1191	169577

Circondario di Casale Monferrato.

1 Alfiano Natta	1660	14	57	34	23	46	21	25	11	1671
2 Altavilla Monferrato	1411	14	48	21	27	3	1	34	17	17	14	1425
3 Balzola	3239	27	137	70	67	8	4	146	72	74	9	3230
4 Borgo San Martino	1555	15	52	26	26	72	35	37	20	1535
5 Bozzole	743	6	29	12	17	19	13	6	10	753
6 Brusaschetto	350	1	18	12	6	8	4	4	10	360
7 Calliano	3210	41	122	73	49	8	4	60	33	27	62	3272
8 Camagna	2383	17	75	32	43	4	3	70	36	34	5	2388
9 Camino	1160	9	45	22	23	29	17	12	16	1176
10 Casale Monferrato	27503	206	821	446	375	28	16	1048	566	482	227	27276
11 Casorzo	2300	24	77	40	37	77	43	34	2300
12 Castagnole Monferrato	2763	32	105	59	46	11	3	65	32	33	40	2803
13 Castelletto Merli	1748	18	67	35	32	1	1	41	17	24	26	1774
14 Castel San Pietro Monferrato	1311	15	45	19	26	4	3	37	18	19	8	1319
15 Castelvetro d'Asti	271	1	8	6	2	8	3	5	271
16 Cellamonte	1301	20	32	17	15	28	17	11	4	1305
17 Cereseto	1371	16	54	27	27	33	14	19	21	1392
18 Cerrina	1452	5	40	22	18	40	23	17	1452
19 Coleavagno	516	5	14	8	6	20	8	12	6	510
20 Coniolo	943	12	30	12	18	1	1	19	10	9	11	954
21 Conzano	1789	23	49	23	26	46	23	23	3	1792
22 Corteranzo	269	2	6	3	3	7	1	6	1	268
23 Cuccaro Monferrato	1166	16	41	24	17	2	1	39	18	21	2	1168
24 Cunico	1199	6	39	21	18	2	2	23	11	12	16	1215
25 Frassinello Monferrato	1417	13	45	22	23	3	3	25	11	14	20	1437

TAVOLA I. — MOVIMENTO PER COMUNI.

Anno 1878.

Alessandria.

CIRCONDARI E DISTRETTI	POPOLAZIONE 31 Dicembre 1877	MATRIMONI	NATI			NATI-MORTI			MORTI			Eccedenza		POPOLAZIONE 31 Dicembre 1878
			TOTALE	Maschi	Femmine	TOTALE	Maschi	Femmine	TOTALE	Maschi	Femmine	dei nati sui morti	dei morti sui nati	
26 Frassineto Po	2385	19	64	37	27	1	1	74	29	45	10	2375
27 Fubine	3388	36	123	63	60	1	1	99	50	49	24	3412
28 Gabiano	2826	23	102	53	49	67	34	33	35	2861
29 Giarole	1032	12	32	14	18	47	20	27	15	1017
30 Grana	1793	11	63	40	23	37	18	19	26	1819
31 Grazzano	1726	17	53	24	29	1	1	52	25	27	1	1727
32 Mirabello Monferrato	3231	36	84	41	43	8	7	1	162	85	77	78	3153
33 Mombello Monferrato	3147	36	103	49	54	104	52	52	1	3146
34 Moncalvo	4172	35	151	80	71	8	3	5	122	62	60	29	4201
35 Moncestino	993	8	32	16	16	24	7	17	8	1001
36 Montalero	649	8	19	7	12	16	7	9	3	652
37 Montemagno	3725	24	151	83	68	104	51	53	47	3772
38 Montiglio	3150	22	111	61	50	83	41	42	28	3178
39 Morano sul Po	3007	23	137	60	77	1	1	60	33	27	77	3084
40 Murisengo	2356	26	71	39	32	58	27	31	13	2369
41 Occimiano	2444	20	52	29	23	102	56	46	50	2394
42 Oddalengo Grande	1729	10	64	32	32	47	24	23	17	1746
43 Oddalengo Piccolo	798	6	26	15	11	2	1	1	19	11	8	7	805
44 Olivola	389	2	19	11	8	11	6	5	8	397
45 Ottilio	2326	15	91	43	38	52	27	25	39	2365
46 Ozzano Monferrato	1918	13	71	32	39	1	1	52	28	24	19	1937
47 Penango	2017	18	75	38	37	3	2	1	49	19	30	26	2043
48 Piovà	1342	10	47	20	27	50	23	27	3	1339
49 Pomaro Monferrato	1224	15	37	19	18	28	14	14	9	1233
50 Pontestura	2496	21	84	50	34	3	3	71	40	31	13	2509
51 Ponzano Monferrato	715	10	22	12	10	16	9	7	6	721
52 Quarti	752	5	20	12	8	20	11	9	752
53 Rinco	342	2	10	6	4	4	2	2	6	348
54 Rosignano Monferrato	3269	33	101	52	49	105	38	67	4	3265
55 Rosingo	206	3	8	5	3	7	3	4	1	207
56 Salabue	481	1	19	9	10	16	9	7	3	484
57 Sala Monferrato	1419	19	55	27	28	42	19	23	13	1432
58 San Giorgio Monferrato	1273	10	46	27	19	4	2	2	39	23	16	7	1280
59 Scandelluzza	620	5	16	7	9	13	9	4	3	625
60 Serralunga di Crea	1205	5	45	15	30	3	1	2	29	12	17	16	1221
61 Solonghelo	938	9	27	14	13	1	1	27	15	12	938
62 Terruggia	1141	11	32	16	16	20	10	10	12	1153
63 Teinetto	1649	14	53	18	35	43	18	25	10	1659
64 Tono	2375	26	77	37	40	4	3	1	57	30	27	20	2395
65 Treville	859	11	32	15	19	2	1	1	33	26	7	1	858
66 Valmaccà	2135	20	73	34	39	60	25	35	13	2148
67 Varengo	759	11	28	19	9	23	11	12	5	764
68 Viarigi	2935	30	101	57	44	4	3	1	59	34	25	42	2977
69 Vignale	3410	37	111	66	45	2	1	1	88	46	42	23	3433
70 Villadeati	2564	22	92	48	44	73	43	30	19	2583
71 Villamiroglio	1669	15	62	43	19	30	15	15	32	1701
72 Villanova Monferr. (già Villanova di Casale Monferr.)	3476	22	119	64	55	6	3	3	107	63	44	12	3488
73 Villa San Secondo	1249	5	40	19	21	37	14	23	3	1252
TOTALE	152734	1350	5107	2662	2445	130	71	59	4578	2337	2241	529	153263

Circondario di Novi Ligure.

1 Albera Ligure	1107	13	32	18	14	25	17	8	6	1114
2 Arquata Scrivia	2779	24	104	46	58	3	1	2	70	31	39	34	2813
3 Basaluzzo	1582	12	50	24	26	1	1	36	11	25	14	1596
4 Belforte Monferrato	932	8	48	24	24	17	6	11	31	963
5 Borghetto di Borbera	761	13	38	14	24	4	1	3	16	9	7	22	783
6 Cabella	1734	18	79	40	39	3	1	2	55	28	27	24	1758
7 Cantalupo Ligure	1271	10	48	26	22	33	14	19	15	1286
8 Capriata d'Orba	2966	20	101	49	52	6	3	3	75	37	38	26	2992
9 Carrega	2684	20	70	40	30	6	5	1	34	18	16	36	2720
10 Carrosio	833	8	23	12	11	14	6	8	9	842
11 Casaleggio Boiro	641	2	23	8	15	16	7	9	7	648
12 Castel de' Ratti	370	1	13	7	6	5	4	1	8	378
13 Castelletto d'Orba	2413	26	124	64	60	91	44	47	33	5446
14 Fiaccone	992	13	29	13	16	17	11	6	12	1004
15 Francavilla Bisio	694	5	19	9	10	19	13	6	694
16 Gavi	6538	58	223	116	107	6	4	2	166	93	73	57	6595
17 Grondona	1011	13	26	14	12	1	1	32	23	9	6	1005
18 Lerma	1660	18	72	30	42	51	24	27	21	1681
19 Molo di Borbera	325	2	11	5	6	2	1	1	6	4	2	5	330
20 Mongiardino Ligure	1899	11	58	32	26	1	1	40	21	19	18	1917
21 Montaldeo	951	8	41	21	20	39	17	22	2	953
22 Mornese	1492	9	59	31	28	55	23	32	4	1406

TAVOLA I. — MOVIMENTO PER COMUNI.

Anno 1878.

Alessandria.

CIRCONDARI E DISTRETTI	POPOLAZIONE 31 Dicembre 1877	MATRIMONI	NATI			NATI-MORTI			MORTI			Eccedenza		POPOLAZIONE 31 Dicembre 1878
			TOTALE	Maschi	Femmine	TOTALE	Maschi	Femmine	TOTALE	Maschi	Femmine	dei nati sui morti	dei morti sui nati	
COMUNI														
23 Novi Ligure	12938	89	545	256	289	12	7	5	379	199	180	166	13104
24 Ovada	7682	65	317	162	155	5	1	4	214	111	103	103	1785
25 Parodi Ligure	4437	35	180	99	81	7	5	2	94	52	42	86	4523
26 Pasturana	578	3	21	9	12	13	7	6	8	586
27 Pozzolo Formigaro	3609	33	104	53	51	4	2	2	104	47	57	3609
28 Roccaforte Ligure	1247	11	55	30	25	88	20	18	17	1264
29 Rocchetta Ligure	1314	9	51	20	31	25	10	15	26	1340
30 San Cristoforo	836	17	35	20	15	6	2	4	21	11	10	14	850
31 Serravalle Scrivia	3222	20	111	55	56	89	46	43	22	3244
32 Silvano d'Orba	2563	33	121	61	60	89	37	52	32	2595
33 Stazzano	888	5	33	17	16	5	4	1	18	3	15	15	903
34 Tagliolo	2355	20	84	39	45	5	1	4	60	29	31	24	2379
35 Tassarolo	819	8	35	20	15	2	1	1	17	9	8	18	837
36 Torre de' Ratti	448	5	23	8	15	3	2	1	9	4	5	14	462
37 Vignole Borbera	1154	11	64	35	29	47	18	29	17	1171
38 Voltaggio	2360	15	93	59	34	52	26	26	41	2401
TOTALE	81995	691	3163	1586	1577	82	43	39	2181	1090	1091	982	82977
Circondario di Tortona.														
1 Alzano	643	2	19	12	7	8	4	4	11	654
2 Avolasca	540	1	26	12	14	11	5	6	15	555
3 Berzano di Tortona	245	4	11	7	4	2	2	10	7	3	1	246
4 Brignano Curone	591	6	21	7	14	3	1	2	19	6	13	2	593
5 Carbonara Scrivia	731	6	20	10	10	17	10	7	3	734
6 Carezzano Inferiore	805	11	26	10	16	18	8	10	8	813
7 Carezzano Superiore	317	3	10	5	5	12	4	8	2	315
8 Casalnocetto	1415	14	37	22	15	3	2	1	39	19	20	2	1413
9 Casasco	556	8	28	18	10	19	9	10	9	565
10 Cassano Spinola	1449	6	55	39	16	4	1	3	56	25	31	1	1448
11 Castellania	435	7	15	4	11	13	7	6	2	437
12 Castellar Guidobono	373	1	9	3	6	1	1	10	5	5	1	372
13 Castelnuovo Scrivia	7365	69	256	135	121	14	4	10	159	74	85	97	7462
14 Ceretto Grue	457	2	11	7	4	13	7	6	2	455
15 Costa Vescovado	799	8	39	20	19	19	13	6	20	819
16 Cnquello	257	2	9	7	2	1	1	9	5	4	257
17 Dernice	908	6	37	18	19	5	4	1	25	12	13	12	920
18 Fabbrica Curone	1824	24	70	34	36	2	2	46	24	22	24	1848
19 Forotondo	284	2	10	7	3	10	6	4	284
20 Frascata	347	3	14	9	5	2	2	5	4	1	9	356
21 Garbagna	1609	11	45	22	23	54	21	33	9	1600
22 Gavazzana	293	1	3	2	1	9	3	6	6	287
23 Gremiasco	923	4	31	10	21	1	1	29	11	18	2	925
24 Groppo	296	3	14	7	7	13	10	3	1	297
25 Guazzora	703	5	26	13	13	17	8	9	9	712
26 Isola Sant'Antonio a)	16	49	20	29	2	1	1	31	16	15	18	1415
27 Malvino	427	3	24	12	12	15	8	7	9	436
28 Molino de'Torti	989	8	39	24	15	13	8	5	26	1015
29 Momperone	533	9	14	8	6	8	1	7	6	539
30 Monleale	720	4	19	9	10	2	2	19	9	10	720
31 Montacuto	760	3	27	15	12	28	12	16	1	759
32 Montegioco	281	2	7	4	3	5	3	2	2	283
33 Montemarzino	826	4	25	12	13	17	10	7	8	834
34 Paderna	354	5	11	6	5	11	6	5	354
35 Piovera	1567	17	53	23	30	26	14	12	27	1594
36 Pontecurone	3100	26	96	43	53	2	2	63	29	34	33	3133
37 Pozzol Groppo	484	5	12	6	6	16	8	8	4	480
38 Sale	6203	58	221	126	95	9	6	3	239	123	116	18	6185
39 San Sebastiano Curone	906	4	17	8	9	6	4	2	26	14	12	9	897
40 Sant'Agata Fossili	874	7	36	17	19	20	14	6	16	890
41 Sardiignano	338	1	15	5	10	2	2	14	9	5	1	339
42 Sarezzano	1262	12	43	25	18	1	1	34	12	22	9	1271
43 Sorli	562	2	19	8	11	2	1	1	16	9	7	3	565
44 Spineto	661	8	14	7	7	1	1	11	6	5	3	664
45 Tortona	14434	128	498	284	214	12	8	4	361	179	182	137	14571
46 Vargo	321	3	9	5	4	8	2	6	1	322
47 Viguzzolo	2553	23	55	32	23	50	22	28	5	2558
48 Villalvernia	1126	7	32	10	22	2	1	21	6	15	11	1137
49 Villaromagnano	629	3	9	4	5	14	8	6	5	624
50 Volpedo	1443	8	37	17	20	33	19	14	4	1447
51 Volpeglino	275	4	7	4	3	4	3	1	3	278
TOTALE	65793	579	2230	1174	1056	79	41	38	1743	857	886	487	b) 67677

a) Comune di 1397 abit. staccato dalla provincia di Pavia (circondario di Mortara).

b) Compresi 1397 abitanti del comune di Isola Sant'Antonio staccato dalla suddetta provincia.

TAVOLA I. — MOVIMENTO PER COMUNI.

Anno 1878.

Alessandria.

CIRCONDARI E DISTRETTI COMUNI	POPOLAZIONE 31 Dicembre 1877	MATRIMONI	NATI			NATI-MORTI			MORTI			Eccedenza		POPOLAZIONE 31 Dicembre 1878
			TOTALE	Maschi	Femmine	TOTALE	Maschi	Femmine	TOTALE	Maschi	Femmine	dei nati sui morti	dei morti sui nati	
RIEPILOGO.														
62 ACQUI	103303	918	3783	1963	1820	120	60	60	3103	1599	1504	680	103983
34 ALESSANDRIA	150077	1801	5371	2774	2597	147	77	70	3984	2039	1945	1387	151464
84 ASTI	168386	1474	5762	3054	2708	158	95	63	4571	2369	2202	1191	169577
73 CASALE MONFERRATO	152734	1350	5107	2662	2445	130	71	59	4578	2337	2241	529	153263
38 NOVI LIGURE	81995	691	3163	1586	1577	82	43	39	2181	1090	1091	982	82977
51 TORTONA	65793	579	2230	1174	1056	79	41	38	1743	857	886	487	a) 67677
TOTALE DELLA PROVINCIA.	722288	6313	25416	13213	12203	716	387	329	20160	10291	9869	5256	a) 728941

PROVINCIA DI ANCONA.

Circondario unico di Ancona.

1 Agugliano	2955	21	131	61	70	2	2	77	31	46	54	3009
2 Ancona	46409	305	1523	759	764	14	7	7	1199	608	591	324	46733
3 Arcevia	9118	73	363	198	165	9	3	6	308	153	155	55	9473
4 Barbara	1398	7	56	32	24	1	1	48	29	19	8	1406
5 Belvedere Ostrense	2409	12	91	42	49	9	1	8	76	34	42	15	2424
6 Camerano	1773	20	143	77	66	8	3	5	104	60	44	39	3812
7 Camerata Picena	885	9	39	17	22	27	13	14	12	897
8 Castelbellino	998	11	34	13	21	21	9	12	13	1011
9 Castelldardo	6484	61	229	124	105	9	4	5	163	91	72	66	6550
10 Castelleone di Suasa	1703	12	59	26	33	48	18	30	11	1714
11 Castelplanio	2517	26	71	31	40	4	3	1	72	35	37	1	2516
12 Cerreto d'Esi	2217	7	57	22	22	2	1	1	68	35	33	11	2206
13 Chiaravalle	4611	44	229	121	108	1	1	180	101	79	49	4660
14 Corinaldo	5781	29	211	122	89	2	2	217	117	100	6	5775
15 Cupramontana	4693	30	175	94	81	6	5	1	131	55	76	44	4737
16 Fabriano	18219	116	693	346	347	531	259	272	162	18581
17 Falconara Marittima	4661	41	172	94	78	8	4	4	138	76	62	34	4695
18 Filottrano	8598	63	316	154	162	11	3	8	289	144	145	27	8625
19 Genga	3666	23	129	68	61	1	1	88	49	39	41	3707
20 Jesi	19397	113	655	345	310	12	7	5	544	285	259	111	19508
21 Loreto	8190	66	226	106	120	12	3	9	171	89	82	55	8245
22 Majolati	2132	19	89	44	45	2	2	60	28	32	29	2161
23 Mergo	888	16	38	20	18	3	1	2	22	9	13	16	904
24 Monsano	1824	12	60	30	30	51	33	18	9	1833
25 Montalboddo	6019	84	255	122	133	4	3	1	206	103	103	49	6068
26 Montecaroto	2788	21	93	49	44	7	4	3	63	30	33	30	2818
27 Montemarignano	4465	18	216	105	111	7	4	3	141	72	69	75	4540
28 Montenovio	3410	21	138	72	66	4	1	3	97	50	47	41	3451
29 Monterado	1068	16	49	33	16	33	23	10	16	1084
30 Monte Roberto	1666	17	49	24	25	4	2	2	41	20	21	8	1674
31 Monte San Vito	4025	33	142	71	71	5	2	3	128	67	61	14	4039
32 Montescuro	1429	6	41	20	21	1	1	45	25	20	4	1425
33 Morro d'Alba	2354	20	81	37	44	2	2	77	34	43	4	2358
34 Numana	1903	17	63	41	22	33	19	14	30	1933
35 Offagna	2255	12	81	38	43	84	43	41	3	2252
36 Osimo	17601	140	689	372	317	6	4	2	526	296	230	163	17764
37 Paterno d'Ancona	1226	17	61	31	30	35	21	14	26	1252
38 Poggio San Marcello	1379	11	60	35	25	1	1	45	25	20	15	1394
39 Polverigi	2288	16	92	47	45	8	8	88	42	46	4	2292
40 Ripe	2095	16	86	38	48	4	1	3	85	44	41	1	2096
41 Rosora	1258	8	46	27	19	2	1	1	33	19	14	13	1271
42 San Marcello	2044	12	83	36	47	2	2	51	24	27	32	2076
43 San Paolo di Jesi	1000	5	37	16	21	30	12	18	7	1007
44 Santa Maria Nuova	2661	20	123	69	53	3	1	2	103	62	41	19	2680
45 Sassoferrato	7995	42	296	146	150	5	5	226	115	111	70	8065
46 Senigallia	22428	183	715	385	330	35	18	17	633	323	310	82	22510
47 Serra de' Conti	2174	15	90	52	38	1	1	73	47	26	17	2191
48 Serra San Quirico	3930	31	147	73	74	2	2	92	39	53	55	3985
49 Sirolo	2746	14	92	57	35	64	41	23	28	2754
50 Staffolo	2444	19	89	36	53	2	1	1	62	26	36	27	2471
51 Tomba di Senigallia	1268	13	50	24	26	5	1	4	53	24	29	3	1265
TOTALE DELLA PROVINCIA.	269425	1963	9752	5015	4737	226	118	108	7780	4007	3773	1972	271397

a) Compresi 1397 abitanti del comune di Isola Sant'Antonio staccato dalla provincia di Pavia (Circondario di Mortara).

TAVOLA I. — MOVIMENTO PER COMUNI.

Anno 1878.

Aquila degli Abruzzi.

CIRCONDARI E DISTRETTI COMUNI	POPOLAZIONE 31 Dicembre 1877	MATRIMONI	NATI			NATI-MORTI			MORTI			Eccedenza		POPOLAZIONE 31 Dicembre 1878
			TOTALE	Maschi	Femmine	TOTALE	Maschi	Femmine	TOTALE	Maschi	Femmine	dei nati sui morti	dei morti sui nati	
1 Acciano	2036	13	62	38	24	75	39	36	13	2023
2 Aquila degli Abruzzi	17255	103	595	307	288	18	7	11	477	258	219	118	17373
3 Arischia	1450	9	49	23	26	3	3	62	32	30	13	1437
4 Bagno	2775	14	95	46	49	1	1	79	34	45	16	2791
5 Barete	1254	15	47	23	24	20	13	7	27	1281
6 Barisciano	3575	28	174	94	80	97	47	50	77	3654
7 Bussi	1874	12	72	30	42	49	29	20	23	1897
8 Cagnano Amiterno	2308	20	88	43	45	59	31	28	29	2337
9 Calascio	1828	7	70	32	38	28	18	10	42	1870
10 Camarda	3399	27	130	66	64	119	61	58	11	3410
11 Campotosto	2134	13	85	39	46	69	30	39	16	2150
12 Capestrano	3575	28	132	74	58	1	1	111	59	52	21	3596
13 Capitignano	1315	12	41	20	21	35	13	22	6	1321
14 Caporeciano	1167	11	40	16	24	42	24	18	2	1165
15 Carapelle Calvisio	1827	20	63	34	29	1	1	57	32	25	6	1833
16 Castel del Monte	1806	19	85	41	44	36	32	24	29	1835
17 Castel di Jeri	1486	3	52	31	21	1	1	69	36	33	17	1469
18 Castelvecchio Subequo	1866	17	79	46	33	46	19	27	33	1899
19 Collepietro	1569	46	70	28	42	41	14	27	29	1598
20 Fagnano Alto	2102	18	65	36	29	36	18	18	29	2131
21 Fontecchio	1543	9	40	21	19	41	22	19	1	1542
22 Fossa	1423	14	55	23	32	18	8	10	37	1460
23 Gagliano Aterno	1820	15	55	23	32	38	14	24	17	1837
24 Goriano Sicoli	1311	9	40	12	28	34	18	16	6	1317
25 Goriano Valli	1548	8	57	25	32	41	18	23	16	1564
26 Lucoli	2433	16	102	41	61	117	58	59	15	2418
27 Monteleale	5494	36	196	88	108	1	1	135	73	62	61	5555
28 Navelli	2683	22	66	32	34	65	31	34	1	2684
29 Oere	1106	12	30	17	13	27	11	16	3	1109
30 Ofena	3716	26	147	73	74	4	3	1	118	57	61	29	5745
31 Paganica	4943	46	178	81	94	125	63	62	53	4996
32 Pizzoli	3573	27	114	58	56	98	45	53	16	3589
33 Poggio Picenze	1044	8	30	17	13	35	16	19	5	1039
34 Prata d'Ansidonia	1825	7	58	25	33	47	19	28	11	1836
35 Preturo	1695	12	55	31	24	44	22	22	11	1706
36 Rocca di Cambio	757	7	24	19	14	2	2	18	9	9	6	743
37 Rocca di Mezzo	2511	25	105	58	47	69	33	36	36	547
38 Rojo Piano	1248	7	64	30	34	42	21	21	22	1270
39 San Demetrio ne' Vestini	2752	15	106	50	56	74	44	30	32	2784
40 San Pio delle Camere	1435	14	47	24	23	43	23	20	4	1439
41 Sant'Eusanio Forconese	1016	5	43	25	18	32	23	9	11	1027
42 Santo Stefano di Sessanio	1208	7	40	17	23	29	12	17	11	1219
43 Sassa	1835	17	56	35	21	3	2	1	47	25	22	9	1844
44 Scoppito	1379	19	41	24	17	37	19	18	4	1383
45 Secinaro	1248	4	61	28	33	42	21	21	19	1267
46 Tione	769	4	30	16	14	24	11	13	6	775
47 Tornimparte	2655	19	88	51	37	96	52	44	8	2647
48 Villa Sant'Angelo	669	4	21	11	10	28	12	16	7	662
TOTALE	112222	849	4043	2016	2027	35	20	15	3191	1619	1572	852	113074

Circondario di Avezzano.

1 Ajelli	1720	17	56	28	28	1	1	56	25	31	1720
2 Avezzano	6371	46	267	135	132	6	6	150	70	80	117	6488
3 Balsorano	2984	16	100	51	49	107	60	47	7	2977
4 Bisegna	1093	11	36	23	13	14	6	8	22	1115
5 Canistro	1069	4	35	20	15	39	22	17	4	1065
6 Capistrello	3565	21	144	81	63	79	41	38	65	3630
7 Cappadocia	2382	29	97	47	50	61	24	37	36	2418
8 Carsoli	5672	36	184	86	98	168	86	82	16	5688
9 Castellafiume	1613	13	55	23	32	51	29	22	4	1617
10 Celano	7207	55	288	146	142	8	8	292	142	150	4	7203
11 Cerchio	1829	16	70	35	35	34	19	15	36	1865
12 Civita d'Antino	1665	10	50	28	22	19	11	8	31	1696
13 Civitella Roveto	2125	11	62	32	30	49	28	26	13	2138
14 Cocullo	1363	15	52	37	15	2	2	47	34	33	15	1348
15 Collaromele	1531	6	57	28	29	47	16	31	10	1541
16 Collelongo	1798	10	75	39	36	2	1	1	70	30	40	5	1803
17 Gioia de' Marsi	2581	20	122	55	67	91	39	52	31	2612
18 Lecce nei Marsi	1502	16	51	28	23	1	1	37	19	18	14	1516

TAVOLA I. — MOVIMENTO PER COMUNI.

Anno 1878.

Aquila degli Abruzzi.

CIRCONDARI E DISTRETTI	POPOLAZIONE 31 Dicembre 1877	MATRIMONI	NATI			NATI-MORTI			MORTI			Eccedenza		POPOLAZIONE 31 Dicembre 1878
			TOTALE	Maschi	Femmine	TOTALE	Maschi	Femmine	TOTALE	Maschi	Femmine	dei nati sui morti	dei morti sui nati	
19 Luco	3529	22	151	84	67	111	57	54	40	3569
20 Magliano dei Marsi	4337	31	173	82	91	6	4	2	109	57	52	64	4401
21 Massa d'Albe	4198	36	128	67	61	81	37	44	47	4245
22 Morino	2014	20	62	32	30	40	18	22	22	2036
23 Opi	639	7	34	18	16	25	11	14	9	648
24 Ortona dei Marsi	2952	24	78	43	35	69	41	28	9	2961
25 Ortucchio	1700	18	86	47	39	62	33	29	24	1724
26 Ovindoli	1857	16	82	36	46	65	37	28	17	1874
27 Pereto	3118	17	113	52	61	64	29	35	49	3167
28 Pescasseroli	2108	22	89	38	51	7	3	4	67	34	33	22	2130
29 Pescina	5564	56	308	161	147	3	1	2	228	117	111	80	5644
30 Sante Marie	2916	10	103	50	53	2	2	83	37	46	20	2936
31 San Vincenzo Valle Roveto	3850	17	102	52	50	83	49	34	19	3869
32 Scurcola	3779	23	162	81	81	3	1	2	108	62	46	54	3833
33 Tagliacozzo	7910	49	310	145	165	11	4	7	222	121	101	88	7998
34 Trasacco	1461	13	92	35	57	61	28	33	31	1492
35 Villavallelonga	1699	12	85	45	40	50	22	28	35	1734
TOTALE	101701	745	3959	1990	1969	52	31	21	2959	1486	1473	1000	102701

Circondario di Cittaducale.

1 Accumoli	2315	9	65	36	29	2	2	53	25	28	12	2327
2 Amatrice	6603	33	217	130	87	157	71	86	60	6663
3 Antrodoco	3974	24	131	65	66	124	67	57	7	3981
4 Borbona	1604	13	47	28	19	31	14	17	16	1620
5 Borgocolleferato	5094	21	156	86	70	135	77	58	21	5115
6 Borgo Velino	1376	9	30	17	13	2	2	46	20	26	16	1360
7 Cautale	2239	6	58	34	24	51	24	27	7	2246
8 Castel Sant'Angelo	2187	18	64	26	38	46	27	19	18	2205
9 Cittaducale	4193	22	142	70	72	3	2	1	119	55	64	23	4216
10 Cittareale	1362	8	44	24	20	1	30	18	12	14	1376
11 Fiamignano	3455	20	126	63	63	1	1	139	64	75	13	3442
12 Leonessa	5660	45	218	109	109	188	91	97	30	5690
13 Lugnano di Villa Trojana	1323	7	33	22	11	15	11	4	18	1341
14 Miciliano	631	2	18	11	7	26	13	13	8	623
15 Pescorocchiano	4584	17	113	70	43	91	45	46	22	4606
16 Petrella Salto	4409	23	131	64	67	90	43	47	41	4450
17 Posta	2053	20	54	29	25	1	1	44	20	24	10	2063
TOTALE	53062	297	1647	884	763	9	7	2	1385	685	700	262	53324

Circondario di Solmona.

1 Alfedena	1845	18	91	47	44	6	3	3	61	29	32	30	1875
2 Anversa	1659	21	64	28	36	78	43	35	14	1645
3 Ateleta	2782	14	147	69	78	4	2	2	99	50	49	48	2830
4 Barrea	1465	13	61	34	27	32	13	19	29	1492
5 Bugnara	2594	21	101	51	50	1	1	86	40	46	15	2609
6 Campo di Giove	1974	17	92	43	49	75	40	35	17	1991
7 Castel di Sangro	5478	44	272	163	109	11	8	3	240	121	119	32	5510
8 Civitella Alfedena	637	6	25	17	8	6	6	18	5	13	7	644
9 Introdacqua	3327	21	122	62	60	2	1	1	113	71	42	9	3336
10 Pacentro	4100	47	170	91	79	1	1	122	69	53	48	4148
11 Pentima	2568	27	97	46	51	88	35	53	9	2577
12 Pescocostanzo	2209	28	81	37	44	2	1	1	53	27	26	28	2237
13 Pettorano sul Gizio	3859	35	165	77	88	12	7	5	130	72	58	35	3894
14 Popoli	7150	86	291	141	150	17	12	5	290	135	157	1	7151
15 Pratola Peligna	7101	54	255	134	121	207	117	90	48	7149
16 Prezza	2095	16	58	28	30	1	1	91	47	44	33	2062
17 Rajano	3454	31	93	39	54	187	99	88	94	3360
18 Rivisondoli	1546	20	70	38	32	1	1	35	17	18	35	1581
19 Roccasasale	1737	22	62	29	33	2	1	1	88	42	46	26	1711
20 Rocca Pia	979	7	40	23	17	31	16	15	9	988
21 Roccaraso	1955	22	79	42	37	1	1	61	32	29	18	1973
22 Scanno	2768	29	120	58	62	3	1	2	105	57	48	15	2783
23 Seontrone	1359	13	51	25	26	2	1	1	34	17	17	17	1376
24 Solmona	15092	121	638	328	310	12	7	5	491	238	253	147	16049
25 Villalago	970	2	47	30	17	2	2	44	19	25	3	973
26 Villetta Barrea	1207	14	54	24	30	2	2	37	18	19	17	1224
27 Vittorito	1781	13	54	27	27	51	21	30	3	1784
TOTALE	84499	762	3400	1731	1669	88	55	33	2947	1488	1459	453	84952

TAVOLA I. -- MOVIMENTO PER COMUNI.

Anno 1878.

Aquila degli Abruzzi.

CIRCONDARI E DISTRETTI COMUNI	POPOLAZIONE 31 Dicembre 1877	MATRIMONI	NATI			NATI-MORTI			MORTI			Eccedenza		POPOLAZIONE 31 Dicembre 1878
			TOTALE	Maschi	Femmine	TOTALE	Maschi	Femmine	TOTALE	Maschi	Femmine	dei nati sui morti	dei morti sui nati	
48 AQUILA DEGLI ABRUZZI	112222	849	4043	2016	2027	35	20	15	3191	1619	1572	852	113074
35 AVEZZANO	101701	745	3959	1990	1969	52	31	21	2959	1486	1473	1000	102701
17 CITTADUCALE	53062	297	1647	884	763	9	7	2	1385	685	700	262	53324
27 SOLMONA	84499	762	3400	1731	1669	88	55	33	3947	1488	1159	453	84952
TOTALE DELLA PROVINCIA	351484	2653	13049	6621	6428	181	113	71	10482	5278	5204	2567	354051

PROVINCIA DI AREZZO.

Circondario unico di Arezzo.

1 Anghiari	6940	55	275	133	142	6	4	2	241	124	117	31	6974
2 Arezzo	39267	207	1256	678	578	50	26	24	1329	659	670	73	39194
3 Badia Tedalda	2374	12	95	51	44	6	3	3	50	24	26	45	2419
4 Bibbiena	5715	39	186	89	97	5	2	3	180	77	103	6	5721
5 Bucine	7487	47	259	126	133	7	4	3	181	92	89	78	7565
6 Capolone	2762	19	88	42	46	2	2	66	35	31	22	2784
7 Caprese	2191	6	83	43	40	1	1	53	22	31	30	2221
8 Castel Focognano	3500	15	108	49	59	5	4	1	97	45	52	11	3511
9 Castelfranco di Sopra	3048	17	96	48	48	3	2	1	83	46	37	13	3061
10 Castel San Niccolò	5530	35	170	83	87	10	7	3	180	89	91	5520	
11 Castiglion Fibocchi	1221	4	26	17	9	3	3	27	9	18	10	1220
12 Castiglion Fiorentino	12910	83	460	216	244	15	9	6	379	184	195	81	13021
13 Cavriglia	4621	27	144	74	70	16	8	8	148	87	61	4617	
14 Chitignano	1225	4	46	32	14	2	1	1	28	14	14	18	1243
15 Chiusi in Casentino	2556	14	92	52	40	5	3	2	69	38	31	23	2579
16 Civitella in Val di Chiana	6203	29	176	90	86	7	4	3	147	76	71	29	6232
17 Cortona	26692	142	940	499	441	23	15	8	690	321	369	250	26942
18 Fojano della Chiana	7663	41	269	144	125	10	9	1	191	107	84	78	7741
19 Laterina	2298	12	49	27	22	1	1	55	28	27	2292	
20 Loro Ciuffenna	5254	30	185	93	92	5	2	3	164	80	81	21	5275
21 Lucignano	4087	34	157	74	83	9	9	99	54	45	58	4145
22 Marciano	2575	25	103	47	56	4	2	2	70	37	33	33	2608
23 Montemignajo	998	8	48	29	19	7	3	4	34	21	13	14	1012
24 Monterchi	3052	19	106	59	47	7	3	4	103	54	49	3	3055
25 Monte San Savino	7968	41	247	130	117	8	4	4	234	127	107	13	7981
26 Monte Santa Maria Tiberina	3118	21	101	45	56	1	1	73	41	32	28	3146
27 Montevarchi	9882	65	323	173	150	6	3	3	352	173	179	9853	
28 Ortignano Raggiolo	1936	7	60	30	30	5	3	2	62	28	34	1934	
29 Pergine	2429	9	76	41	35	46	24	22	30	2459
30 Pian di Scò	3029	19	104	57	47	116	54	62	12	3017
31 Pieve Santo Stefano	5000	17	156	85	71	5	3	2	102	55	47	54	5054
32 Poppi	6493	41	214	109	105	18	10	8	241	130	111	27	6466
33 Pratovecchio	4646	32	171	93	78	5	4	1	130	66	64	41	4687
34 San Giovanni Valdarno	4624	30	151	68	83	9	8	1	188	87	101	37	4587
35 San Sepolcro	8411	59	255	122	133	4	2	2	218	103	115	37	8448
36 Sestino	2482	17	77	30	47	4	3	1	64	26	38	13	2495
37 Stia	3383	19	128	63	65	3	2	1	84	50	34	44	3427
38 Subbiano	3774	27	122	67	55	12	5	7	79	37	42	43	3817
39 Talla	2582	9	90	60	30	6	4	2	69	37	32	21	2603
40 Terranuova Bracciolini	8075	40	256	138	118	18	9	9	224	121	103	32	8107
TOTALE DELLA PROVINCIA	238031	1377	7948	4106	3842	313	183	130	6946	3482	3464	1002	239033

PROVINCIA DI ASCOLI PICENO.

Circondario di Ascoli Piceno.

1 Acquasanta	5902	30	178	85	93	5	4	1	129	64	65	49	5951
2 Acquaviva Picena	2141	18	61	27	34	46	24	22	15	2156
3 Amandola	4883	25	127	55	72	7	3	4	88	40	48	39	4922
4 Appignano di Ohida	1721	15	51	27	24	48	25	23	3	1724
5 Asquano del Tronto	4423	29	163	88	75	5	3	2	103	52	51	60	4483
6 Ascoli Piceno	22833	136	640	311	329	12	4	8	614	302	312	26	22859
7 Carassai	1885	12	60	33	27	38	18	20	22	1907
8 Castel di Lama	1720	19	65	28	37	4	2	2	39	18	21	26	1746
9 Castignano	3215	27	101	54	47	13	6	7	73	39	34	28	3243
10 Costorano	1071	3	35	21	14	34	17	17	1	1072
11 Colli del Tronto	1253	14	41	19	22	1	1	28	16	12	13	1266
12 Comunanza	3007	37	114	55	59	4	2	2	78	30	43	41	3048

TAVOLA I. — MOVIMENTO PER COMUNI.

Anno 1878.

Ascoli Piceno.

CIRCONDARI E DISTRETTI COMUNI	POPOLAZIONE 31 Dicembre 1877	MATRIMONI	NATI			NATI-MORTI			MORTI			Eccedenza		POPOLAZIONE 31 Dicembre 1878
			TOTALE	Maschi	Femmine	TOTALE	Maschi	Femmine	TOTALE	Maschi	Femmine	dei nati sui morti	dei morti sui nati	
13 Folignano	2006	15	68	37	31	1	1	34	19	15	34	2040
14 Force	2957	14	89	45	44	4	2	1	76	36	40	13	2970
15 Maltignano	1058	4	28	17	11	17	7	10	11	1069
16 Monsampolo del Tronto	2315	12	53	28	25	5	2	2	84	40	44	31	2284
17 Montalto delle Marche	3250	20	89	46	43	7	5	2	87	42	45	2	3252
18 Montedinove	1141	3	42	28	14	23	13	10	19	1160
19 Monte Fortino	2436	20	90	42	48	1	1	52	32	20	38	2474
20 Montegallo	2356	76	41	35	43	23	20	33	2389
21 Montemonaco	1549	12	54	28	26	1	1	30	11	19	24	1573
22 Montepardone	3704	34	138	73	65	1	1	62	26	36	76	3780
23 Offida	4871	28	166	86	80	5	2	3	111	62	49	55	4926
24 Palmiano	574	3	18	8	10	1	1	10	6	4	8	582
25 Rocca del Fluvione	2246	16	71	42	29	1	1	47	23	24	24	2270
26 Rotella	2250	8	80	45	35	2	1	1	52	35	17	28	2278
27 San Benedetto del Tronto	6437	47	199	100	99	2	1	1	145	77	68	54	6491
28 Spinetoli	2154	17	74	40	34	1	1	40	21	19	34	2188
29 Venarotta	3465	22	88	49	39	3	2	1	74	40	34	14	3479
TOTALE	98823	637	3059	1558	1501	86	45	41	2300	1158	1142	759	99582

Circondario di Fermo.

1 Altidona	1311	6	41	22	19	23	12	11	18	1329
2 Belmonte Piceno	1036	7	31	15	16	1	1	35	19	16	4	1032
3 Campofelone	1522	10	48	28	20	1	1	21	13	8	27	1549
4 Cossignano	1501	10	61	35	26	4	2	2	45	21	24	16	1517
5 Cupra Marittima	2351	17	57	26	31	104	61	19	17	2368
6 Falerone	3937	71	156	83	73	5	4	1	124	26	58	32	3969
7 Fermo	17792	114	601	301	300	18	9	9	554	273	281	47	a) 18396
8 Francavilla d'Ete	1284	2	42	23	19	1	1	24	12	12	18	1302
9 Grottammare	3690	22	99	49	50	5	2	3	60	32	28	39	3729
10 Grottazzolina	1520	5	32	19	13	1	1	34	22	12	2	1518
11 Lapedona	1294	12	39	25	14	37	21	16	2	1296
12 Macigliano di Tenna	1040	13	23	11	12	1	1	14	9	5	9	1049
13 Massa Fermana	1423	12	58	28	30	46	23	23	12	1435
14 Massignano	1907	12	52	26	26	4	3	1	35	18	17	17	1924
15 Montappone	2237	19	86	52	34	4	4	56	31	25	30	2267
16 Monte Falcone Appennino	2020	8	15	5	10	1	1	19	14	5	4	2016
17 Montefiore dell' Aso	2151	26	74	33	41	3	3	55	24	31	19	2150
18 Monte Giberto	1316	15	61	36	25	32	18	14	29	1345
19 Monte Giorgio	6101	8	60	28	32	12	6	6	48	23	25	12	6113
20 Monteguarano	4343	7	37	25	12	45	23	22	8	4335
21 Monteleone di Fermo	1519	37	188	97	91	12	6	6	234	121	113	46	1473
22 Montelparo	7392	38	158	77	81	6	4	2	93	42	51	65	1457
23 Monte Rinaldo	818	5	39	21	18	2	1	1	36	14	22	3	821
24 Monterubbiano	3638	12	82	25	27	5	4	1	35	15	20	17	3655
25 Monte San Pietrangeli	2262	6	31	19	12	2	1	1	16	5	11	15	2277
26 Monte San Pietro Morico	624	14	125	66	59	2	1	1	97	54	43	28	652
27 Monte Urano	2205	18	83	48	35	3	1	2	51	25	26	32	2237
28 Monte Vidon Combate	1085	3	33	15	18	1	1	28	14	14	5	1090
29 Monte Vidon Corrado	1278	19	42	25	17	3	2	1	38	17	21	4	1282
30 Montottone	1624	16	53	20	33	44	17	27	9	1633
31 Ortezzano	871	7	19	9	10	4	2	2	22	11	11	3	868
32 Pedaso	714	6	30	13	17	1	1	13	5	8	17	731
33 Petritoli	2917	15	91	48	43	83	41	42	8	2925
34 Ponzano di Fermo	1374	11	45	21	24	5	2	3	30	10	20	15	1389
35 Porto San Giorgio	3254	35	124	63	61	4	1	3	103	42	61	21	b) 3875
36 Rapagnano	1481	9	41	25	16	2	2	41	22	19	1481
37 Ripatransone	6069	35	221	97	124	6	2	4	153	86	67	68	6137
38 Santa Vittoria in Materano	2156	88	310	148	162	14	11	3	223	113	110	87	2243
39 Sant'Elpidio a Mare	9657	13	87	41	46	3	1	2	49	28	21	38	9695
40 Servigliano	2194	14	70	37	33	46	24	22	24	2218
41 Torre di Palme (unite a Fermo)	1157
Torre San Patrizio	1126	6	34	19	15	2	1	1	44	23	21	10	1116
TOTALE	109171	803	3549	1804	1745	138	73	65	2826	1424	1402	723	109894

RIEPILOGO.

29 ASCOLI PICENO	98823	637	3059	1558	1501	86	45	41	2300	1158	1142	759	99582
41 FERMO	109171	803	3549	1804	1745	138	73	65	2826	1424	1402	723	109894
TOTALE DELLA PROVINCIA	207994	1440	6608	3362	3246	224	118	106	5126	2582	2544	1482	209476

a) Compresi 1157 abit. del soppresso comune di Torre di Palme e tolti 600 abit della parrocchia di San Giorgio aggregata al comune di Porto San Giorgio.

b) Compresi 600 abitanti della sudd. parrocchia staccata dal comune di Fermo.

TAVOLA I. — MOVIMENTO PER COMUNI.

Anno 1878.

Avellino.

CIRCONDARI E DISTRETTI COMUNI	POPOLAZIONE 31 Dicembre 1877	MATRIMONI	NATI			NATI-MORTI			MORTI			Eccedenza		POPOLAZIONE 31 Dicembre 1878
			TOTALE	Maschi	Femmine	TOTALE	Maschi	Femmine	TOTALE	Maschi	Femmine	dei nati sui morti	dei morti sui nati	

PROVINCIA DI AVELLINO.

Circondario di Ariano di Puglia.

1	Accadia	4311	47	221	113	108	9	5	4	159	92	67	62	4373
2	Anzano degli Irpini	2663	25	124	74	50	4	3	1	74	33	41	50	2715
3	Ariano di Puglia	15010	147	638	315	313	15	10	5	369	183	186	259	15269
4	Bonito	3790	31	166	79	87	5	4	1	72	41	31	94	3884
5	Carife	2467	25	82	51	31	2	2	34	17	17	48	2515
6	Casalboro	2196	18	83	43	40	50	46	40	3	2193
7	Castel Baronia	1698	12	60	35	25	50	25	25	10	1798
8	Fluneri	1668	14	55	29	26	38	14	24	17	1685
9	Fontanarosa	2876	20	95	56	39	4	2	2	73	36	37	22	2898
10	Greci	3695	38	173	87	86	5	4	1	107	48	59	66	3761
11	Grottaminarda	5076	31	152	75	77	1	1	107	66	41	45	5121
12	Melito Valle Bonito	1808	22	53	30	23	29	15	14	24	1832
13	Mirabella Eclano	6537	47	212	88	124	126	64	62	86	6623
14	Montaguto	2214	31	94	54	40	53	22	31	41	2255
15	Montecalvo Irpino	4432	47	192	90	102	12	11	1	146	78	68	46	4478
16	Monteleone di Puglia	3691	43	163	80	83	127	58	69	36	3727
17	Orsara Dauno Irpina	5242	50	212	103	109	11	7	4	155	67	88	57	5299
18	San Nicola Baronia	849	7	31	15	16	24	11	13	7	856
19	San Sossio	2066	19	79	37	42	53	25	28	26	2092
20	Sant'Arcangelo Trimonte	1052	5	65	30	35	1	1	35	18	17	30	1082
21	Savignano di Puglia	4132	32	136	86	50	132	68	64	4	4136
22	Taurasi	2245	11	88	42	46	3	3	51	28	23	37	2282
23	Trevico	3675	56	197	96	101	3	2	1	96	50	46	101	3776
24	Vallata	3745	32	145	65	80	94	50	44	51	3796
25	Villanova del Battista	1971	29	59	32	27	54	26	28	5	1976
26	Zungoli	2142	22	66	36	30	62	33	29	4	2146
TOTALE		91251	861	3631	1841	1790	75	52	23	2406	1214	1192	1225	92476

Circondario di Avellino

1	Ajello del Sabato	1471	10	47	22	25	2	2	37	16	21	10	1481
2	Altavilla Irpina	4769	29	181	86	95	5	4	1	147	61	86	34	4803
3	Atripalda	6242	42	193	86	110	3	1	2	141	78	63	55	6297
4	Avella	3782	33	120	65	55	5	4	1	107	57	50	13	3795
5	Avellino	21322	138	612	332	310	47	25	22	582	305	277	60	21382
6	Bajano	2823	17	88	54	34	79	38	41	9	2832
7	Bellizzi	1015	3	22	12	10	32	17	15	10	1005
8	Candida	1524	8	48	29	19	3	1	2	35	13	22	13	1537
9	Capriglia	1610	12	52	30	22	40	19	21	12	1622
10	Cervinara	8372	55	279	111	168	4	1	3	219	112	107	60	8432
11	Cesinale	1369	13	56	28	28	45	23	22	11	1380
12	Chianche	459	7	13	9	4	8	2	6	5	464
13	Chianchetella	402	2	8	4	4	11	3	8	3	399
14	Chiusano di San Domenico	2688	30	102	63	39	1	1	66	35	31	36	2724
15	Contrada	2187	22	81	36	45	3	3	87	41	46	6	2181
16	Domicella	1054	12	41	20	21	34	14	20	7	1061
17	Forino	3891	20	105	59	46	6	2	4	118	64	54	13	3878
18	Grottolella	1585	9	53	25	27	61	33	28	8	1577
19	Lapio	2459	17	77	37	40	59	29	30	18	2477
20	Lauro	2564	15	63	39	24	66	34	32	3	2561
21	Manocalzati	1911	9	75	40	35	72	33	39	3	1914
22	Marzano di Nola	1302	9	37	9	28	1	1	39	19	20	2	1300
23	Mercogliano	3165	17	99	51	48	12	9	3	84	44	40	15	3180
24	Montefalcone	3427	15	146	61	85	1	1	79	36	43	67	3494
25	Monteforte Irpino	4493	30	146	78	68	107	63	44	39	4442
26	Montefredane	2274	12	77	37	40	2	1	1	60	26	34	17	2291
27	Montefusco	2284	11	68	38	30	57	30	27	11	2295
28	Montemiletto	3967	34	169	91	69	3	2	1	74	38	36	84	4053
29	Montoro Inferiore	5625	48	172	102	70	6	2	4	163	85	78	9	5634
30	Montoro Superiore	4874	38	163	83	86	150	71	79	19	4893
31	Moschiano	1401	10	40	22	18	70	27	43	30	1371
32	Mugnano del Cardinale	3190	27	86	41	45	74	58	36	12	3202
33	Ospedaletto d'Alpinolo	1340	11	28	16	12	54	21	33	26	1314
34	Pago del Vallo di Lauro	954	4	36	20	16	26	13	13	10	964
35	Parolise	852	8	30	13	17	16	8	8	14	866
36	Petruo	601	3	26	14	12	16	7	9	10	611
37	Pietradefusi	5213	58	182	107	75	1	1	104	51	53	78	5291

TAVOLA I. — MOVIMENTO PER COMUNI.

Anno 1878.

Avellino.

CIRCONDARI E DISTRETTI COMUNI	POPOLAZIONE 31 Dicembre 1877	MATRIMONI	NATI			NATI-MORTI			MORTI			Eccedenza		POPOLAZIONE 31 Dicembre 1878
			TOTALE	Maschi	Femmine	TOTALE	Maschi	Femmine	TOTALE	Maschi	Femmine	dei nati sui morti	dei morti sui nati	
38 Pietrastornina	3141	25	111	53	58	77	41	36	34	3175
39 Prata di Principato Ultra	2745	24	81	32	49	77	37	40	4	2749
40 Pratola Serra	2743	17	81	47	34	69	35	34	12	2755
41 Quadrelle	968	11	30	15	15	29	13	16	1	969
42 Quindici	2564	14	100	54	46	3	68	29	39	32	2596
43 Roccaseerana	2774	17	116	67	49	2	1	1	55	34	21	61	2835
44 Rotondi	1583	15	55	25	30	51	26	25	4	1587
45 Salza Irpina	1598	8	46	24	22	2	1	1	42	17	25	4	1602
46 San Martino Valle Caudina	4788	44	206	101	105	17	13	4	147	83	64	59	4847
47 San Michele di Serino	1499	8	56	29	27	47	20	27	9	1508
48 San Pietro Indelicato	108	5	2	3	7	3	4	106	
49 San Potito Ultra	1190	8	53	27	26	29	13	16	24	1214
50 Sant'Agata di Sotto	809	4	38	20	18	25	15	10	13	822
51 Santa Lucia di Serino	1391	12	64	34	30	1	1	46	23	23	18	1409
52 Sant'Angelo a Scala	1059	4	38	16	22	30	16	14	8	1067
53 Santa Paolina	1937	18	77	38	39	42	26	16	35	1972
54 Santo Stefano del Sole	1675	9	49	25	24	49	26	23	1673	
55 Serino	6632	40	227	106	121	22	12	10	189	83	106	38	6670
56 Strignano	828	8	29	14	15	35	15	20	822	
57 Solofra	5944	62	268	141	127	14	10	4	213	109	104	55	5999
58 Sorbo di Serpico	818	5	29	17	12	2	1	1	25	9	16	4	822
59 Sperone	1066	11	47	27	20	37	15	22	10	1076
60 Summonte	1526	6	43	18	25	35	17	18	8	1534
61 Taurano	1180	10	42	22	20	44	24	20	2	1178
62 Tavernola San Felice	560	6	24	13	11	19	8	11	5	565
63 Torre le Nocelle	1845	11	56	31	25	26	16	10	30	1875
64 Tortorici	763	6	28	19	9	2	1	1	22	14	8	6	769
65 Tufo	1317	10	52	26	26	38	22	16	14	1331
66 Volturara Irpina	4959	40	135	65	70	115	59	56	20	4979
TOTALE	178579	1301	6057	3079	2958	170	96	74	4907	2452	2455	1130	179509

Circondario di Sant'Angelo de'Lombardi.

1 Andretta	4571	43	182	87	95	103	48	55	79	4650
2 Aquilonia	2795	22	147	70	77	102	55	47	45	2750
3 Bagnoli Irpino	3591	32	96	56	40	93	48	45	3	3594
4 Bisaccia	5458	65	253	133	120	26	12	14	137	88	49	116	5554
5 Cairano	1651	13	58	29	29	1	1	52	23	29	6	1657
6 Calabritto	3116	27	107	58	49	133	75	58	26	3090
7 Calitri	6595	60	352	174	178	17	8	9	332	182	150	20	6615
8 Caposele	4048	35	176	80	96	147	61	86	29	4077
9 Cassano Irpino	1314	13	46	25	21	53	27	26	7	1307
10 Castelfranci	2841	17	101	47	54	63	39	24	38	2879
11 Castelvetere di Calore	2039	15	81	49	32	73	36	37	8	2047
12 Conza della Campania	1756	7	56	27	29	58	25	33	2	1734
13 Frigento	3989	19	167	88	79	88	43	45	79	4068
14 Gesualdo	4053	19	141	71	70	2	2	99	55	44	42	4093
15 Guardia Lombardi	3781	49	161	97	64	82	39	43	79	3860
16 Lacedonia	6119	62	246	129	117	3	1	2	157	95	62	89	6208
17 Lioni	4576	32	136	53	83	3	2	1	116	50	66	20	4596
18 Luogosano	1074	4	47	24	23	2	2	59	23	36	12	1062
19 Montella	7830	61	224	115	109	221	109	112	3	7833
20 Montemaro	2850	17	117	54	63	71	40	31	46	2896
21 Monteverde	2255	23	97	53	44	4	3	1	50	21	29	47	2300
22 Morra Irpino	2781	31	121	61	60	83	47	36	38	2819
23 Nusco	4672	33	194	110	84	2	1	1	124	57	67	70	4742
24 Paternopoli	2317	26	88	51	37	4	4	64	29	35	24	2341
25 Quagliesa	1084	5	39	20	19	21	10	11	18	1102
26 Rocca San Felice	1595	8	73	41	32	8	4	4	46	24	22	27	1622
27 Rocchetta Sant'Antonio	3886	41	147	79	68	90	49	41	57	3943
28 San Mango sul Calore	1791	29	56	29	27	42	29	13	14	1805
29 Sant'Andrea di Conza	2147	18	99	55	44	47	23	24	52	2199
30 Sant'Angelo all'Esca	2201	17	84	49	35	40	21	19	44	2245
31 Sant'Angelo de'Lombardi	6924	71	281	142	139	24	7	17	173	88	85	108	7032
32 Senerchia	1670	14	58	27	31	65	25	40	7	1663
33 Sturmo	2615	17	123	65	58	9	3	6	66	32	34	57	2672
34 Teora	4465	54	148	79	69	3	2	1	141	76	65	7	4470
35 Torella dei Lombardi	2934	27	97	46	51	76	44	32	21	2955
36 Villamaina	795	6	34	19	15	28	16	12	6	799
TOTALE	117843	1052	4633	2392	2241	108	52	56	3395	1752	1643	1238	119081

TAVOLA I. — MOVIMENTO PER COMUNI.

Anno 1878.

Avellino.

CIRCONDARI E DISTRETTI	POPOLAZIONE 31 Dicembre 1877	MATRIMONI	NATI			NATI-MORTI			MORTI			Eccedenza		POPOLAZIONE 31 Dicembre 1878	
			TOTALE	Maschi	Femmine	TOTALE	Maschi	Femmine	TOTALE	Maschi	Femmine	dei nati sui morti	dei morti sui nati		
RIEPILOGO.															
26	ARIANO DI PUGLIA	91251	861	3631	1841	1790	75	52	23	2406	1214	1192	1225	...	92476
66	AVELLINO	178379	1301	6037	3079	2958	170	96	74	4907	2452	2455	1130	...	179509
36	SANT'ANGELO DE'LOMBARDI	117843	1032	4633	2392	2241	108	52	56	3395	1752	1643	1238	...	119081
TOTALE DELLA PROVINCIA.		387473	3194	14301	7312	6989	353	200	153	10708	5418	5290	3593	...	391066

PROVINCIA DI BARI DELLE PUGLIE.

Circondario di Altamura.

1	Alberobello	4828	62	260	147	113	1	1	...	207	117	90	53	...	4881
2	Altamura	18012	145	787	388	399	9	5	4	543	273	270	244	...	18256
3	Binetto	1276	10	57	39	18	4	3	1	45	28	17	12	...	1288
4	Cassano delle Murge	4490	33	219	114	105	10	6	4	184	78	111	30	...	4520
5	Gioja del Colle	14213	171	761	414	347	620	313	307	141	...	14354
6	Gravina in Puglia	14870	148	680	337	343	29	17	12	535	291	241	145	...	15015
7	Grumo Appula	8962	58	451	246	205	3	1	2	394	203	191	57	...	9019
8	Nocl	8289	89	389	195	194	252	109	143	137	...	8426
9	Santeramo in Colle	10258	93	504	267	237	23	11	12	363	199	164	141	...	10399
10	Toritto	6012	41	254	135	119	8	8	...	213	116	97	41	...	6053
TOTALE		91210	850	4362	2282	2080	87	52	35	3361	1730	1631	1001	...	92211

Circondario di Bari delle Puglie.

1	Acquaviva delle Fonti	8188	51	367	198	169	15	10	5	442	243	199	...	75	8113
2	Bari delle Puglie	54747	390	2012	999	1013	1593	808	785	419	...	55166
3	Bitetto	5802	38	212	108	106	10	4	6	188	84	104	24	...	5826
4	Bitonto	26093	192	1081	507	574	7	7	...	970	438	532	111	...	26204
5	Bitritto	3785	20	142	72	70	4	2	2	135	83	52	7	...	3792
6	Canneto di Bari	3593	21	141	77	64	1	1	...	103	55	48	38	...	3431
7	Capurso	4222	36	181	89	92	7	4	3	201	99	102	...	20	4202
8	Carbonara di Bari	5885	44	272	145	127	326	164	162	...	54	5831
9	Casamassima	7024	55	288	158	130	5	3	2	265	137	128	23	...	7047
10	Castellana	9177	78	298	139	159	11	9	2	250	94	156	48	...	9225
11	Ceglie del Campo	2701	17	109	52	57	140	69	71	...	31	2670
12	Cellamare	909	5	37	24	13	39	19	20	...	2	907
13	Cisternino	5884	52	250	124	126	201	99	102	49	...	5933
14	Conversano	11504	80	446	205	241	33	16	17	417	212	205	29	...	11533
15	Fasano	15475	97	517	286	261	31	11	20	544	294	250	3	...	15478
16	Giovianazzo	9683	60	363	185	178	3	3	...	246	112	134	117	...	9800
17	Locorotondo	7516	59	282	128	151	3	...	3	148	76	72	134	...	7650
18	Loseto	849	10	42	25	19	36	15	21	6	...	855
19	Modugno	9837	69	459	229	230	18	12	6	399	224	175	60	...	9897
20	Mola di Bari	12867	90	525	280	245	21	13	8	381	172	209	144	...	13011
21	Monopoli	20840	123	636	356	280	32	24	8	523	243	280	113	...	20953
22	Montrone	2995	19	92	38	54	5	4	1	117	56	61	...	25	2970
23	Noicattaro	7734	55	328	175	153	12	7	5	253	114	139	75	...	7809
24	Palo del Colle	12631	46	379	206	173	1	...	1	371	213	158	8	...	12639
25	Polignano a Mare	9017	38	266	151	115	8	5	3	170	85	85	96	...	9113
26	Putignano	10736	92	521	265	256	399	199	200	122	...	10838
27	Rutigliano	7496	52	335	171	164	2	1	1	288	137	151	47	...	7543
28	San Michele di Bari	4344	41	178	91	87	157	80	77	21	...	4365
29	San Nicandro di Bari	5717	40	269	149	120	6	2	4	223	115	108	46	...	5763
30	Triggiano	7618	56	398	175	223	5	2	3	344	158	186	54	...	7672
31	Turi	6504	42	279	143	136	3	2	1	191	93	98	88	...	6532
32	Valenzano	4131	40	184	93	91	135	65	70	49	...	4180
TOTALE		305304	2108	11919	6039	5880	243	142	101	10195	5055	5140	1724	...	307028

Circondario di Barletta

1	Andria	37193	251	1559	787	772	51	30	21	1048	536	512	511	...	37704
2	Barletta	30624	301	1436	741	695	74	42	32	1190	656	534	246	...	30870
3	Bisceglie	22973	162	984	527	457	28	15	13	678	336	342	306	...	23279
4	Canosa di Puglia	16496	147	799	429	370	72	40	32	462	250	212	337	...	16833
5	Corato	29400	273	1493	780	713	42	23	19	1213	609	604	280	...	29680
6	Minervino Murge	14448	159	626	326	300	30	15	15	432	229	203	194	...	14642

TAVOLA I. — MOVIMENTO PER COMUNI.

Anno 1878.

Bari delle Puglie

CIRCONDARI E DISTRETTI COMUNI	POPOLAZIONE 31 Dicembre 1877	MATRIMONI	NATI			NATI-MORTI			MORTI			Eccedenza		POPOLAZIONE 31 Dicembre 1878
			TOTALE	Maschi	Femmine	TOTALE	Maschi	Femmine	TOTALE	Maschi	Femmine	dei nati sui morti	dei morti sui nati	
7 Molfetta	28982	226	1268	655	613	737	357	380	531	29513
8 Ruvo di Puglia	16802	147	772	386	386	562	280	282	210	17012
9 Spinazzola	10157	128	451	240	211	35	17	18	338	179	159	113	10270
10 Terlizzi	19677	143	905	455	450	25	14	11	986	522	464	81	19596
11 Trani	24147	238	1058	537	521	82	49	33	665	334	331	393	26540
TOTALE	252899	2175	11351	5863	5488	439	245	194	8311	4288	4023	3040	255939

RIEPILOGO.

10 ALTAMURA	91210	850	4362	2282	2080	87	52	35	3361	1730	1631	1001	92211
32 BARI DELLE PUGLIE	305304	2108	11919	6039	5880	243	142	101	10195	5055	5140	1724	307028
11 BARLETTA	252899	2175	11351	5863	5488	439	245	194	8311	4288	4023	3040	255939
TOTALE DELLA PROVINCIA	649415	5133	27632	14184	13448	769	439	330	21867	11073	10794	5765	655178

PROVINCIA DI BELLUNO.

Distretto di Agordo

1 Agordo	3284	18	122	68	54	4	2	2	65	33	32	57	3541
2 Alleghe	1331	10	50	32	18	33	17	16	17	1348
3 Cencenighe	1677	18	65	28	37	3	2	1	34	16	18	31	1708
4 Falcade	2778	15	89	41	48	5	5	68	32	36	21	2799
5 Forno di Canale	1673	7	55	23	32	4	2	2	48	21	27	7	1680
6 Gosaldo	2593	18	104	71	33	5	5	79	38	41	25	2618
7 La Valle	1715	5	55	29	26	2	2	32	9	23	23	1738
8 Rivamonte	2131	4	77	40	37	55	28	27	22	2153
9 Rocca Pietore (già Rocca d'Agordo)	2110	16	95	57	38	53	33	20	42	2152
10 San Tommaso	1365	11	67	34	33	1	1	42	20	22	25	1390
11 Taibon	1925	7	65	29	36	35	19	16	30	1955
12 Vallada	1214	2	46	24	22	25	11	14	21	1235
13 Voltago	1053	6	41	20	21	26	15	11	15	1068
TOTALE	24849	137	931	496	455	24	16	8	595	292	303	336	25185

Distretto di Auronzo.

1 Auronzo	4224	29	151	79	72	9	6	3	72	35	37	79	4303
2 Comelico Inferiore	2374	6	90	50	40	5	1	4	52	24	28	38	2412
3 Comelico Superiore	3553	24	146	78	68	3	2	1	92	43	49	54	3607
4 Danta	490	1	15	11	4	8	5	3	7	497
5 Lorenzago	1002	7	39	22	17	27	16	11	12	1014
6 Lozzo Cadore	1778	4	65	26	39	38	18	20	27	1805
7 San Nicolò di Comelico	655	3	18	10	8	3	2	1	24	12	12	6	627
8 San Pietro Cadore	2017	9	77	32	45	51	23	28	26	2043
9 Sappada	1220	5	48	16	32	2	1	1	21	12	9	27	1247
10 Vigo	2181	22	100	56	44	3	3	36	18	18	64	2245
TOTALE	19472	110	749	380	369	25	15	10	421	206	215	328	19800

Distretto di Belluno.

1 Belluno	16561	83	498	250	218	3	2	1	406	207	199	92	16453
2 Chies d'Alpago	1565	12	53	22	31	3	2	1	40	17	23	13	1578
3 Farra d'Alpago	2089	15	73	43	30	50	29	21	23	2112
4 Limana	3226	15	105	55	50	51	25	26	54	2380
5 Mel	7436	38	218	115	103	6	5	1	182	99	83	36	7472
6 Pieve d'Alpago	1946	12	65	37	28	1	1	68	43	25	3	1943
7 Ponte nell'Alpi	3989	23	148	87	61	8	5	3	137	70	67	11	4000
8 Puos d'Alpago	1676	17	58	34	24	5	4	1	51	29	22	7	1683
9 Sedico	4116	29	152	73	79	3	3	74	36	38	78	4194
10 Sospirolo	3281	26	98	53	45	3	1	2	68	37	31	30	3311
11 Tambre d'Alpago	2014	8	72	42	30	7	2	5	48	23	25	24	2038
12 Trichiana	2799	19	101	49	52	1	1	78	37	41	23	2822
TOTALE	49598	297	1641	860	781	40	26	14	1253	652	601	388	49986

TAVOLA I. --- MOVIMENTO PER COMUNI.

Anno 1878.

Belluno.

CIRCONDARI E DISTRETTI COMUNI	POPOLAZIONE 31 Dicembre 1877	MATRIMONI	NATI			NATI-MORTI			MORTI			Eccedenza		POPOLAZIONE 31 Dicembre 1878
			TOTALE	Maschi	Femmine	TOTALE	Maschi	Femmine	TOTALE	Maschi	Femmine	dei nati sui morti	dei morti sui nati	
<i>Distretto di Feltre.</i>														
1 Alano di Piave	5045	26	101	55	49	105	49	56	1	5044
2 Cesio Maggiore	4290	18	151	83	68	12	9	3	131	60	71	20	4310
3 Feltre	13595	70	400	205	195	50	23	27	378	204	174	22	13327
4 Lentiai	3025	30	106	54	52	81	44	37	25	3050
5 Pedavena	3025	26	104	58	46	2	2	77	40	37	27	3050
6 Quero	2300	14	85	42	43	3	3	60	32	28	25	2325
7 San Gregorio nelle Alpi	1877	13	77	35	42	34	17	17	43	1920
8 Santa Giustina	4225	18	153	79	74	8	6	2	116	65	51	37	4262
9 Seren	5569	22	201	101	100	1	1	99	47	52	102	4671
10 Vas	1271	5	48	24	24	28	14	14	20	1291
TOTALE	40950	242	1429	736	693	76	43	33	1109	572	537	320	41250
<i>Distretto di Fonzaso.</i>														
1 Arsiè	7225	30	264	143	121	21	12	9	159	85	74	105	7350
2 Fonzaso	5374	30	195	101	94	25	16	9	118	60	58	77	5451
3 Lamon	5254	43	247	121	126	1	1	157	77	80	90	5344
4 Servo	3440	24	125	51	74	87	45	42	38	3478
TOTALE	21293	127	851	416	415	47	29	18	521	267	254	310	21603
<i>Distretto di Longarone.</i>														
1 Castello Lavazzo	2319	13	61	29	32	56	23	33	5	2324
2 Forno di Zoldo	4038	25	173	91	82	2	2	103	50	53	70	4108
3 Longarone	3841	31	134	67	67	1	1	77	39	38	57	3898
4 San Tiziano di Goimna	1684	6	75	33	42	1	1	34	16	18	41	1725
5 Soverzene	440	1	14	8	6	28	15	13	14	426
TOTALE	12522	76	457	228	229	4	4	298	143	155	159	12481
<i>Distretto di Pieve di Cadore.</i>														
1 Borea	1181	6	33	15	18	1	1	20	10	10	13	1194
2 Calalzo	1554	5	32	20	12	40	18	22	8	1346
3 Cibiana	1235	5	39	25	14	33	12	21	6	1241
4 Domegge	2485	21	67	36	31	81	46	35	14	2469
5 Ospitale	1006	8	39	21	18	1	1	18	11	7	21	1027
6 Perarolo	1664	6	65	30	35	49	29	20	16	1680
7 Pieve di Cadore	3597	22	127	68	59	3	2	1	99	47	52	28	3625
8 San Vito del Cadore	1569	13	49	24	25	5	3	2	37	15	22	12	1581
9 Selva Bellunese	937	11	25	16	9	1	1	27	9	18	2	955
10 Valle di Cadore	2522	14	89	51	38	8	3	5	59	30	29	30	2552
11 Vado	2088	15	69	31	38	36	19	17	33	2121
12 Zoppè	408	6	22	12	10	15	7	8	7	415
TOTALE	20044	132	656	349	307	19	8	11	514	253	261	142	20186
RIEPILOGO														
13 AGORDO	24849	137	931	496	435	24	16	8	595	292	303	336	25185
10 AURONZO	19472	110	749	380	369	25	15	10	421	206	215	328	19800
12 BELLUNO	49578	297	1641	860	781	40	26	14	1253	652	601	388	49986
10 FELTRE	40930	242	1429	736	693	76	43	33	1109	572	537	320	41250
4 FONZASO	21293	127	831	416	415	47	29	18	521	267	254	310	21603
5 LONGARONE	12522	76	457	228	229	4	4	298	143	155	159	12481
12 PIEVE DI CADORE	20044	132	656	349	307	19	8	11	514	253	261	142	20186
TOTALE DELLA PROVINCIA	188508	1121	6694	3465	3229	235	141	94	4711	2385	2326	1985	190491

TAVOLA I. — MOVIMENTO PER COMUNI.

Anno 1878.

Benevento.

CIRCONDARI E DISTRETTI COMUNI	POPOLAZIONE 31 Dicembre 1877	MATRIMONI	NATI			NATI-MORTI			MORTI			Eccedenza dei nati sui morti dei morti sui nati	POPOLAZIONE 31 Dicembre 1878
			TOTALE	Maschi	Femmine	TOTALE	Maschi	Femmine	TOTALE	Maschi	Femmine		

PROVINCIA DI BENEVENTO.

Circondario di Benevento.

1	Airola	5289	28	183	90	93	157	85	72	26	5315
2	Apice	3867	31	130	66	64	3	2	1	74	34	40	56	3923
3	Apollosa	1826	13	46	28	18	51	30	21	5	1821
4	Arpaise	1322	14	56	25	31	23	15	8	33	1355
5	Arpaja	1371	4	64	30	34	37	22	15	27	1398
6	Benevento	21275	94	753	394	359	25	12	13	650	309	341	103	21578
7	Bonea	1706	9	66	36	30	59	32	27	7	1713
8	Bucciano	1234	9	34	21	13	32	16	16	2	1236
9	Buonalbergo	3501	27	131	70	64	3	1	2	102	46	56	32	3533
10	Campoli del Monte Taburno	572	27	14	13	13	7	6	14	586
11	Castelpoto	1706	17	66	34	32	59	28	31	7	1713
12	Cantano	1248	7	48	27	21	1	1	55	30	25	7	1241
13	Cappaloni	3114	17	108	53	55	76	45	31	32	3146
14	Foglianise	1944	16	70	28	42	57	27	30	13	1957
15	Forchia	906	9	25	10	15	28	12	16	3	993
16	Fragneto l'Abate	2038	17	68	36	32	54	27	27	14	2052
17	Fragneto Monforte	1937	22	92	45	47	121	63	58	29	1908
18	Mojano	3147	22	101	53	48	7	3	4	93	55	38	8	3155
19	Montesarchio	6911	60	250	132	118	5	2	3	176	75	101	74	6985
20	Paduli	3924	30	140	70	70	6	4	2	125	65	60	15	3939
21	Pago Veiano	2343	22	102	54	48	62	34	28	40	2383
22	Pannarano	2527	18	96	49	47	1	1	84	41	43	12	2529
23	Paolise	1906	14	58	29	29	1	1	45	23	22	13	1919
24	Paupise	1355	6	58	28	30	55	27	28	3	1338
25	Pescolanazza	2471	17	97	46	51	77	32	45	20	2491
26	Pietra Eleina	3554	39	165	90	75	8	5	3	99	61	38	66	3620
27	San Giorgio la Montagna	2381	10	62	29	33	1	1	66	35	31	4	2377
28	San Leucio	2803	23	100	51	49	75	47	28	25	2828
29	San Martino Sannita	1768	12	69	38	31	54	28	26	15	1783
30	San Nazzaro Calvi	2306	13	89	45	44	66	36	30	23	2329
31	San Nicola Manfredi	1956	8	77	42	35	45	20	25	32	1968
32	Sant'Angelo a Cupolo	2785	21	95	43	53	77	36	41	19	2804
33	Toce Gaudio	1523	12	60	26	34	1	1	54	31	23	6	1529
34	Torrecoiso	1987	14	85	40	45	1	1	72	37	35	13	2000
35	Vitulano	2794	32	107	53	51	102	68	34	5	2799
TOTALE		103347	707	3782	1925	1857	63	33	30	3075	1579	1496	707	104054

Circondario di Cerreto Sannita.

1	Amorosi	1982	12	89	44	45	3	1	2	40	17	23	49	2031
2	Campolattaro	1617	14	70	28	42	57	32	25	13	1630
3	Casalduni	3632	30	127	69	58	89	45	44	38	3670
4	Castelvore	916	5	40	26	14	59	34	25	19	897
5	Cerreto Sannita	6256	44	169	90	79	13	5	8	192	93	99	23	6233
6	Cusano Mutri	4932	29	154	77	77	3	3	151	76	75	3	4935
7	Durazzano	1931	6	55	30	25	57	27	30	2	1929
8	Faicchio	4066	24	135	73	62	6	3	3	101	60	41	34	4100
9	Frasso Telesino	4292	33	106	58	48	135	78	57	29	4263
10	Guardia Sanframondi	4873	22	185	95	90	9	4	5	144	75	69	41	4914
11	Limatola	2139	14	76	42	34	63	29	34	13	2152
12	Melizzano	2809	16	102	48	54	112	51	61	10	2799
13	Morcone	7220	61	289	141	148	206	110	96	83	7303
14	Pietraroja	2027	8	72	44	28	90	46	44	18	2009
15	Pontelandolfo	5267	43	172	84	88	5	1	4	130	64	66	42	5309
16	San Lorenzo	2299	14	100	55	45	63	29	34	37	2336
17	San Lorenzo Maggiore	2174	14	69	36	33	1	1	60	31	29	9	2183
18	San Lupo	1887	9	69	32	37	59	35	24	10	1897
19	San Salvatore Telesino	3391	18	136	67	69	1	1	106	57	49	30	3421
20	Sant'Agata dei Goti	8340	37	300	164	136	17	13	4	298	145	153	2	8342
21	Sassinoro	1475	14	49	24	25	6	4	2	69	36	33	20	1455
22	Solopaca	5145	34	160	82	78	5	2	3	172	83	89	12	5133
TOTALE		78670	501	2724	1409	1315	69	38	31	2453	1253	1200	271	78941

TAVOLA I. — MOVIMENTO PER COMUNI.

Anno 1878.

Benevento.

CIRCONDARI E DISTRETTI COMUNI	POPOLAZIONE 31 Dicembre 1877	MATRIMONI	NATI			NATI-MORTI			MORTI			Eccedenza		POPOLAZIONE 31 Dicembre 1878
			TOTALE	Maschi	Femmine	TOTALE	Maschi	Femmine	TOTALE	Maschi	Femmine	dei nati sui morti	dei morti sui nati	
1 Baseline.	3834	53	125	71	54	113	52	61	12	3846
2 Castelfranco in Miscano . . .	4340	38	166	95	71	129	68	61	37	4377
3 Castelpagano	2872	19	117	62	55	1	1	70	36	34	47	2919
4 Castelvetere in Valfortore . .	4310	19	163	81	82	101	51	50	62	4372
5 Cercemaggiore.	3674	29	130	65	65	3	2	139	77	62	9	3665
6 Ciroello	3028	24	123	59	64	87	55	32	36	3064
7 Colle Sannita	5413	49	204	96	108	108	50	58	96	5509
8 Fojano di Valfortore.	2101	26	111	67	44	78	33	45	33	2134
9 Ginestra de' Schiavoni.	1048	9	45	26	19	52	25	27	7	1041
10 Molinara	2612	23	98	52	46	76	36	40	22	2634
11 Montefalcone di Valfortore. .	3472	24	184	98	86	17	11	110	56	54	74	3546
12 Reino.	1130	9	42	20	22	38	16	22	4	1134
13 San Bartolommeo in Galdo . . .	7614	69	332	175	157	21	13	184	103	81	148	7762
14 San Giorgio la Molara.	4924	44	164	83	81	137	64	73	27	4951
15 San Marco dei Cavoti.	5193	39	161	76	85	150	62	88	11	5204
16 Santa Croce di Morcone	4267	47	171	92	79	2	2	133	66	67	38	4305
TOTALE.	59832	521	2336	1218	1118	44	28	16	1705	850	855	631	60463

Circondario di San Bartolommeo
in Galdo.

RIEPILOGO														
35 BENEVENTO	103347	707	3782	1925	1857	63	33	30	3075	1579	1496	707	104054
22 CERRETO SANNITA.	78670	501	2724	1409	1315	69	38	31	2453	1253	1200	271	78041
16 S. BARTOLOMMEO IN GALDO	59832	521	2336	1218	1118	44	28	16	1705	850	855	631	60463
TOTALE DELLA PROVINCIA.	241849	1729	8842	4552	4290	176	99	77	7233	3682	3551	1609	243458

PROVINCIA DI BERGAMO.

Circondario di Bergamo

1 Adrara San Martino.	2060	13	76	41	35	2	2	80	37	43	4	2056
2 Adrara San Rocco.	792	2	41	20	21	1	1	35	12	23	6	798
3 Albano Sant'Alessandro	881	10	42	20	22	13	7	10	25	906
4 Albegno.	617	3	23	13	10	4	4	17	7	6	10	627
5 Albino	3159	31	154	78	76	4	2	2	106	55	51	48	3207
6 Alnè	748	6	40	25	15	1	1	28	11	17	12	760
7 Almenno San Bartolommeo. . .	2374	14	94	40	54	4	2	2	69	29	40	25	2399
8 Almenno San Salvatore	1370	9	78	38	40	59	28	31	19	1889
9 Alzano di Sopra.	631	4	23	14	9	15	6	9	8	659
10 Alzano Maggiore	2460	14	93	43	50	5	3	2	76	32	44	17	2477
11 Ambivere.	789	9	36	16	20	17	11	6	19	808
12 Averara.	437	3	18	9	9	24	13	11	6	431
13 Aviatico.	631	6	24	16	8	11	7	4	13	644
14 Azzano San Paolo.	1008	15	44	26	18	24	10	14	20	1028
15 Baresi.	249	1	11	6	5	6	3	3	5	254
16 Barzana.	536	2	14	8	6	1	1	7	5	2	7	513
17 Bodulita.	655	6	35	16	19	11	5	6	24	679
18 Berbenno	1275	10	46	25	21	1	1	19	8	11	27	1302
19 Bergamo	35865	288	1346	681	665	101	54	47	1611	815	796	265	35600
20 Berzo San Felice	726	3	23	10	13	1	1	22	9	13	1	727
21 Biello.	197	1	1	1	5	5	4	193
22 Bolgare.	1286	4	79	39	40	31	19	12	48	1334
23 Bonate di Sopra.	1806	9	79	41	38	6	5	1	38	21	17	41	1847
24 Bonate di Sotto.	1665	14	89	50	39	2	1	1	49	24	25	40	1705
25 Bondo Petello.	449	2	25	11	14	15	11	4	10	459
26 Bordogna.	174	2	5	4	1	1	1	29	15	14	3	171
27 Borgo di Terzo	631	4	26	14	12	1	1	6	4	2	1	630
28 Bottanuco.	1539	16	59	26	33	3	1	2	50	21	29	9	1548
29 Bracca	633	4	32	17	15	11	4	7	21	654
30 Branzi	713	2	19	9	10	33	14	19	14	699
31 Brembate di Sopra	1076	12	52	30	22	27	13	14	25	1101
32 Brembate di Sotto.	1908	17	83	51	32	3	2	1	77	38	39	6	1914
33 Brembilla	2644	25	117	71	46	5	3	2	69	30	39	48	2692
34 Brumano	242	14	9	5	10	7	3	4	246
35 Bruntino	452	4	13	6	7	8	2	6	5	457
36 Buzzone San Paolo	815	4	32	11	21	24	7	17	8	823

TAVOLA I. — MOVIMENTO PER COMUNI.

Anno 1878.

Bergamo.

CIRCONDARI E DISTRETTI	POPOLAZIONE 31 Dicembre 1877	MATRIMONI	NATI			NATI-MORTI			MORTI			Eccedenza		POPOLAZIONE 31 Dicembre 1878
			TOTALE	Maschi	Femmine	TOTALE	Maschi	Femmine	TOTALE	Maschi	Femmine	dei nati sui morti	dei morti sui nati	
37 Calepio.	497	3	17	9	8	15	7	8	2	499
38 Calozio.	868	1	37	22	15	25	11	14	12	880
39 Caluso.	1720	2	100	55	45	42	23	19	58	1778
40 Camerata Cornello.	934	2	43	23	20	21	13	8	22	956
41 Capizzone.	823	5	37	21	16	8	4	4	29	852
42 Capriate d'Adda.	907	2	41	14	27	1	1	26	13	13	15	922
43 Caprino Bergamasco.	1747	5	51	26	25	45	19	26	6	1753
44 Carenno.	965	9	33	21	12	1	1	27	18	9	6	971
45 Carobbio.	702	1	29	15	14	18	6	12	11	713
46 Carona.	552	4	18	11	7	13	6	7	5	557
47 Carvico.	1024	11	33	17	16	6	4	4	27	1051
48 Cassiglio.	379	2	13	6	7	11	7	4	2	381
49 Cenate di Sopra.	1192	8	37	19	18	1	1	19	9	10	18	1210
50 Cenate di Sotto.	1220	2	67	40	27	1	1	34	12	22	33	1253
51 Cepino.	328	7	8	3	5	4	2	2	4	332
52 Chignolo d'Isola.	1140	6	55	28	27	2	2	25	10	15	30	1170
53 Chiuduno.	1704	18	85	41	44	1	1	52	27	25	33	1737
54 Cisano Bergamasco.	2241	17	82	51	31	1	1	49	26	23	33	2274
55 Clesso.	705	6	31	16	15	20	5	15	11	716
56 Colognola del Piano.	1239	18	50	23	27	5	1	33	12	21	17	1256
57 Corna.	805	3	27	15	12	17	11	6	10	815
58 Cornalba.	272	2	8	3	5	6	5	1	2	274
59 Corte.	1465	6	54	31	23	48	25	23	6	1471
60 Costa di Mezzate.	785	6	32	14	18	17	8	9	15	800
61 Costa di Serina.	1052	9	41	18	23	3	3	19	13	6	22	1074
62 Costa di Valle Imagna.	758	5	38	19	19	33	21	12	5	763
63 Credaro.	644	8	30	18	12	26	16	10	4	648
64 Curnasco.	663	8	29	16	13	1	1	24	9	15	5	668
65 Curno.	1264	12	50	26	24	24	14	10	26	1290
66 Cusio.	458	2	19	11	8	9	4	5	10	468
67 Desenzano al Serio.	1206	5	59	24	35	41	23	18	18	1314
68 Dossena.	635	7	24	11	13	1	1	17	8	9	7	642
69 Endenna.	574	7	27	12	15	11	1	10	16	590
70 Entratico.	705	7	24	8	16	28	18	10	4	701
71 Erve.	686	2	28	12	16	1	1	16	10	6	12	698
72 Filago.	815	8	45	26	19	20	10	10	25	840
73 Fondra.	351	5	12	9	3	3	1	2	9	360
74 Foppolo.	111	1	2	2	113
75 Foresto Sparso.	1224	6	45	20	25	2	2	27	13	14	18	1242
76 Frerola.	234	2	7	4	3	3	3	4	238
77 Fuipiano al Brembo.	595	2	29	16	13	1	1	23	9	14	6	601
78 Fuipiano d'Almenno.	224	1	10	8	2	5	1	4	5	229
79 Gandosso.	602	4	22	11	11	17	9	8	5	607
80 Gaverina.	751	2	23	14	9	1	1	14	9	5	9	760
81 Gerosa.	864	9	32	17	15	1	1	25	14	11	7	871
82 Goriago.	1337	13	60	28	32	2	1	44	25	19	16	1353
83 Gorle.	386	5	13	4	9	7	1	6	6	392
84 Grignano.	494	4	20	9	11	9	4	5	11	505
85 Grono.	769	4	32	18	14	1	1	25	13	12	7	776
86 Grumello del Monte.	1977	13	86	45	41	7	4	51	34	17	35	2012
87 Grumello del Piano.	356	4	20	13	7	16	10	6	4	360
88 Grumello dei Zanchi.	220	2	4	2	2	6	2	4	2	218
89 Lallio.	568	4	15	9	6	14	11	3	1	569
90 Lenna.	1035	7	45	19	26	1	1	29	11	18	16	1051
91 Locate Bergamasco.	747	6	32	13	19	3	3	29	15	14	3	750
92 Locatello.	839	8	44	18	26	15	6	9	29	868
93 Lorentino.	501	3	16	10	6	13	7	6	3	504
94 Luzzana.	428	4	18	8	10	1	1	18	9	9	428
95 Madone.	583	3	27	9	18	11	3	8	16	599
96 Mapello.	2087	13	108	66	42	69	36	33	39	2126
97 Marne.	234	3	7	3	4	4	2	2	3	237
98 Mazzoleni e Falghera.	925	5	37	21	16	19	9	10	18	943
99 Medolago.	841	3	25	10	15	16	10	6	9	850
100 Mezzoldo.	371	5	20	12	8	3	2	16	6	10	4	375
101 Mojo di Calvi.	434	14	7	7	8	4	4	6	440
102 Molini di Colognola.	565	1	16	9	7	1	1	24	11	13	557
103 Mologno.	744	9	24	14	10	2	2	32	18	14	8	736
104 Monte Marcengo.	694	2	22	16	6	14	6	8	8	702
105 Monticelli Borgogna.	416	2	19	8	11	8	6	2	11	427
106 Mozzo.	685	8	33	21	12	9	5	4	24	709
107 Nembro.	3291	16	163	81	82	6	5	129	58	71	34	3325
108 Nese.	1088	9	55	28	27	2	1	27	13	14	28	1116
109 Olmo al Brembo.	582	4	20	10	10	15	12	3	5	587
110 Oltre il Colle.	1055	10	37	19	18	2	2	34	17	17	3	1058
111 Orto al Serio.	476	1	17	10	7	2	2	9	4	5	476
112 Ornica.	311	3	8	4	4	7	4	5	1	310
113 Ossanesga.	472	7	13	8	5	15	14	1	2	470
114 Paladina.	743	5	32	18	14	1	1	28	17	11	4	747

TAVOLA I. — MOVIMENTO PER COMUNI.

Anno 1878.

Bergamo.

CIRCONDARI E DISTRETTI	POPOLAZIONE 31 Dicembre 1877	MATRIMONI	NATI			NATI-MORTI			MORTI			Eccedenza		POPOLAZIONE 31 Dicembre 1878
			TOTALE	Maschi	Femmine	TOTALE	Maschi	Femmine	TOTALE	Maschi	Femmine	dei nati sui morti	dei morti sui nati	
115 Palazzago	2021	11	77	38	39	4	1	3	56	23	33	21	2042
116 Parzanica	611	5	22	6	16	12	3	9	10	621
117 Pedrengo	815	2	42	28	14	2	1	1	15	10	5	27	842
118 Piazza Brembana	595	6	19	13	6	2	1	1	24	14	10	5	590
119 Piazzatorre	282	3	11	5	6	1	1	15	9	6	4	278
120 Pizzo Alto	339	2	15	8	7	5	1	4	10	349
121 Pizzo Basso	299	1	18	11	7	4	4	14	313
122 Piazzolo	259	10	4	6	3	1	2	7	266
123 Ponteranica	1121	9	50	25	25	30	17	13	20	1141
124 Ponte San Pietro	1538	7	53	31	22	44	25	19	9	1547
125 Pontida	2440	20	69	34	35	1	1	54	22	32	15	2455
126 Poscante	1724	10	64	25	39	94	44	50	30	1694
127 Pradalunga	1508	16	83	40	43	1	1	53	28	25	30	1538
128 Predore	961	8	52	30	22	37	14	23	15	976
129 Presezzo	1079	9	58	32	26	28	19	9	30	1109
130 Ranica	1056	9	52	22	30	2	2	37	15	22	15	1071
131 Redona	1181	6	61	31	30	34	22	12	27	1208
132 Rigosa	431	1	15	7	8	16	7	9	1	430
133 Roncobello	477	3	20	9	11	18	10	8	2	479
134 Roncola	473	12	6	6	15	6	9	3	470
135 Rosciate	994	6	41	28	13	26	14	12	15	1009
136 Rossino	579	5	32	18	14	12	5	7	20	599
137 Rota Dentro	312	4	14	4	10	14	7	7	312
138 Rota Fuori	984	5	45	21	24	1	1	13	8	5	32	1016
139 San Gallo	1238	10	73	32	41	33	12	21	40	1278
140 San Gervasio d'Adda	875	3	40	18	22	31	12	19	9	884
141 San Giovanni Bianco	1452	19	49	31	18	1	1	30	16	14	19	1471
142 San Pellegrino	857	2	38	22	16	25	11	14	13	870
143 San Pietro d'Orzio	534	6	19	11	8	2	2	18	10	8	1	535
144 Santa Brigida	733	23	16	7	16	9	7	7	740
145 Sant'Antonio d'Adda	574	8	20	11	9	2	2	26	11	15	6	568
146 Santo Stefano del Monte degli Angeli	804	5	40	19	21	16	7	9	24	828
147 Sarnico	1726	13	81	39	42	7	6	1	55	26	29	26	1752
148 Scano al Brembo	386	3	15	11	4	20	12	8	5	381
149 Seauzo	1421	10	61	28	33	29	13	16	32	1453
150 Sedrina	1110	7	48	29	19	24	12	12	24	1134
151 Selino	727	6	24	11	13	1	1	13	8	5	11	738
152 Selvino	471	4	21	19	2	2	2	11	4	7	10	481
153 Seriate	2988	23	138	72	66	4	2	2	92	44	48	46	3034
154 Serina	1770	6	65	35	30	48	18	30	17	1787
155 Storzatica	1155	8	52	35	17	5	3	2	35	20	15	17	1172
156 Solza	572	4	26	14	12	11	6	5	15	587
157 Sombreno	286	2	13	10	3	1	1	9	7	2	4	290
158 Somendenna	318	12	3	9	5	2	3	7	325
159 Sorisole	1954	13	93	45	48	65	31	34	28	1982
160 Sotto il Monte	1160	8	55	33	22	25	9	16	30	1190
161 Spino al Brembo	239	1	10	8	2	3	1	2	7	246
162 Stabello	321	1	9	5	4	4	1	3	5	326
163 Stezzano	2544	18	111	59	52	4	1	3	66	37	29	45	2589
164 Strozio	648	5	27	17	10	1	1	16	8	8	11	659
165 Suisio	1214	11	42	27	15	2	2	25	14	11	17	1231
166 Tagliano	2271	13	103	57	46	2	1	1	73	37	36	30	2301
167 Taleggio	1333	16	49	25	24	2	2	17	11	6	32	1365
168 Tavernola Bergamasca	712	4	31	17	14	22	10	12	9	721
169 Telgate	1377	12	79	41	38	48	20	28	31	1408
170 Terno	1561	15	48	31	17	1	1	34	16	18	14	1375
171 Torre Boldone	1003	6	38	17	21	26	11	15	12	1015
172 Torre de' Busi	1562	18	59	31	28	3	2	1	53	23	30	6	1568
173 Torre de' Roveri	537	4	25	13	12	13	9	4	12	549
174 Trabucchetto	125	3	5	2	3	1	1	4	129
175 Trescore Balneario	3042	24	135	67	68	135	72	63	3042
176 Treviolo	1126	12	45	26	19	2	2	30	18	12	15	1141
177 Vall'Alta	1447	8	38	21	17	1	1	37	22	15	1	1448
178 Valleve	195	3	11	6	5	9	4	5	2	197
179 Valnegrà	374	4	10	4	6	6	2	4	4	378
180 Valsecca	606	1	25	15	10	1	1	19	8	11	6	612
181 Valtesse	1152	5	54	25	29	2	2	19	17	12	25	1177
182 Valtorta	773	9	35	19	16	30	17	13	5	778
183 Veduggio	624	5	23	12	11	13	8	5	10	634
184 Vercurago	702	3	15	5	10	1	1	17	8	9	2	700
185 Viadanica	747	5	27	14	13	24	13	11	3	750
186 Vignano San Martino	598	2	28	15	13	1	1	13	3	10	15	613
187 Vigolo	745	6	37	20	17	52	21	31	15	730
188 Villa d'Adda	2401	19	99	51	48	85	32	53	14	2415
189 Villa d'Almè	1375	8	61	38	23	2	2	31	10	21	30	1405
190 Villa di Serio	997	5	43	23	20	19	9	10	24	1021
191 Villongo San Filastro	1007	8	51	34	17	38	21	17	13	1020

TAVOLA I. — MOVIMENTO PER COMUNI.

Anno 1878.

Bergamo.

CIRCONDARI E DISTRETTI COMUNI	POPOLAZIONE 31 Dicembre 1877	MATRIMONI	NATI			NATI-MORTI			MORTI			Eccedenza		POPOLAZIONE 31 Dicembre 1878
			TOTALE	Maschi	Femmine	TOTALE	Maschi	Femmine	TOTALE	Maschi	Femmine	dei nati sui morti	dei morti sui nati	
192 Villongo Sant'Alessandro	820	8	44	20	24	41	23	18	3	823
193 Zandobbio	1248	15	44	18	26	1	1	53	21	32	9	1239
194 Zogno	1980	16	81	35	46	4	4	45	18	27	36	2016
TOTALE	221365	1635	9155	4766	4389	273	150	123	6901	3404	3497	2254	223617

Circondario di Clusone.

1 Ardesio	2061	16	74	32	42	58	22	36	16	2077
2 Azzone	798	4	17	12	5	26	11	15	9	789
3 Barzizza	364	1	14	7	7	1	1	5	2	3	9	373
4 Bianzano	371	2	19	7	12	11	2	9	8	379
5 Bondione	461	7	15	7	8	9	4	5	6	467
6 Bossico	551	4	18	13	5	14	8	6	4	555
7 Casnigo	1743	12	70	34	36	2	2	41	25	16	29	1772
8 Castione della Presolana	1213	12	67	36	31	2	1	1	48	21	27	19	1252
9 Castro	474	1	16	7	9	9	6	3	7	481
10 Cazzano Sant'Andrea	364	1	15	8	7	8	3	5	7	371
11 Cene	895	6	28	20	8	2	2	21	10	11	7	902
12 Cerete	824	9	28	15	13	2	2	22	12	10	6	850
13 Clusone	3878	16	153	86	67	2	2	86	54	32	67	3945
14 Collere	768	1	32	19	13	1	1	21	9	12	11	779
15 Colzaie	652	5	23	9	14	13	3	10	10	662
16 Endine	1037	5	36	22	14	2	2	30	18	12	6	1043
17 Esmate	252	2	13	9	4	12	8	4	1	255
18 Fino del Monte	465	5	23	11	12	1	1	25	9	16	2	465
19 Fiorano al Serio	395	2	18	9	9	8	7	1	10	405
20 Fiumenero	279	2	11	6	5	1	1	2	1	1	9	288
21 Fonteno	464	3	16	7	9	24	14	10	8	456
22 Gandellino	1340	8	53	27	26	44	23	21	9	1349
23 Gandino	3712	21	115	63	52	3	2	1	91	49	43	23	3735
24 Gazzaniga	1825	10	67	35	32	2	1	1	62	35	26	6	1831
25 Gorno	786	9	39	19	20	3	3	10	6	4	29	815
26 Grono	791	8	22	14	8	2	2	14	3	11	8	799
27 Lefte	1772	11	68	31	37	51	33	18	17	1789
28 Lizzola	682	1	16	9	7	2	1	1	8	5	3	8	690
29 Lovere	2919	22	87	45	42	2	2	62	33	29	25	2944
30 Monasterolo del Castello	586	24	10	14	1	1	10	4	6	14	600
31 Oltrepovo	865	4	29	14	15	26	13	13	3	868
32 Oltressenda Alta	248	3	11	8	3	9	5	4	2	250
33 Oltressenda Bassa	646	3	21	8	13	4	2	2	26	16	10	5	641
34 Oneta	670	4	23	8	15	2	1	1	10	4	6	13	683
35 Onore	418	3	20	8	12	2	1	1	9	3	6	11	429
36 Orezzo	356	3	12	9	3	7	4	3	5	361
37 Parre	876	7	39	17	22	2	1	1	24	13	11	15	891
38 Peja	1202	7	38	19	19	19	6	13	19	1221
39 Pian Gajano	705	4	30	14	16	2	2	9	7	2	21	726
40 Pianico	420	2	10	5	5	11	7	4	1	419
41 Piarto	246	5	11	4	7	3	2	1	10	3	7	1	247
42 Ponte di Nossa	314	4	16	5	11	9	5	4	7	321
43 Premolo	487	5	19	8	11	1	1	17	8	9	2	489
44 Ranzanico	729	2	31	15	16	14	10	4	17	746
45 Riva di Sotto	569	2	19	10	9	1	1	9	3	6	10	579
46 Rogno	814	8	28	15	13	20	11	9	8	822
47 Rovetta	1216	3	57	34	23	31	17	14	26	1242
48 Schilpario	1598	9	52	22	30	2	2	43	28	15	9	1607
49 Sellere	293	1	12	4	8	12	8	4	293
50 Solto	818	8	26	9	17	1	1	17	9	8	9	827
51 Songavazzo	521	5	27	13	14	1	1	17	6	11	10	531
52 Sovere	2045	11	78	32	46	2	1	1	35	15	20	43	2088
53 Spino	349	1	18	8	10	2	2	14	9	5	4	353
54 Valgoglio	474	5	16	7	9	1	1	6	3	3	10	484
55 Vertova	2346	13	100	55	45	2	2	69	28	41	31	2377
56 Vilminore	1056	7	37	18	19	4	3	1	21	10	11	16	1072
57 Volpino	1766	8	63	34	29	44	22	22	19	1785
58 Zorzino	276	11	7	4	6	1	5	5	281
TOTALE	55045	343	2051	1039	1012	63	39	24	1389	714	675	662	55707

Circondario di Treviglio.

1 Antegnate	2217	11	87	52	35	6	3	3	68	42	26	19	2236
2 Arcene	1817	14	69	36	33	2	1	1	35	16	19	34	1851
3 Arsago	1099	8	43	24	19	2	1	1	32	16	16	11	1110
4 Bagnatica	1328	9	55	35	20	34	21	13	21	1349

TAVOLA I. — MOVIMENTO PER COMUNI.

Anno 1878.

Bergamo.

CIRCONDARI E DISTRETTI COMUNI	POPOLAZIONE 31 Dicembre 1877	MATRIMONI	NATI			NATI-MORTI			MORTI			Eccedenza		POPOLAZIONE 31 Dicembre 1878
			TOTALE	Maschi	Femmine	TOTALE	Maschi	Femmine	TOTALE	Maschi	Femmine	dei nati sui morti	dei morti sui nati	
5 Barbata	539	6	18	9	9	1	1	16	11	5	2	541
6 Bariano	1306	7	60	38	22	3	2	1	30	13	17	30	1336
7 Boliere	1294	7	67	32	35	40	23	17	27	1321
8 Brignano Gera d'Adda	3158	16	119	52	67	2	2	96	49	47	23	3161
9 Brusaporto	772	5	43	22	21	14	8	6	29	801
10 Calcinate	2471	23	106	53	53	1	1	53	22	31	53	2524
11 Calcio	3310	21	148	70	78	5	3	108	50	58	40	3350
12 Calvezzano	1768	10	62	40	22	2	2	60	33	27	2	1770
13 Canonica d'Adda	1611	8	68	37	31	41	23	18	27	1638
14 Caravaggio	8093	67	331	181	147	17	9	8	226	133	93	105	8198
15 Casirate d'Adda	1443	10	59	28	31	1	1	29	15	14	30	1473
16 Castel Ronzone	815	7	39	20	19	27	16	11	12	827
17 Cavernago	804	5	31	13	18	1	1	17	11	6	14	818
18 Ciserano	1443	14	58	33	25	2	1	1	36	16	20	22	1465
19 Cividale al piano	2371	17	95	47	48	1	1	60	32	28	35	2406
20 Cologno al Serio	3167	26	155	83	72	8	4	4	100	45	55	55	3222
21 Comm. Nuovo	1043	8	44	17	27	1	1	22	7	15	22	1065
22 Cortenuova	1032	11	39	21	18	4	1	3	35	21	14	4	1036
23 Covo	2588	31	96	52	44	5	4	1	70	44	26	26	2614
24 Fara d'Adda	1749	19	115	52	63	3	1	2	88	41	47	27	1776
25 Fara Oliviana	750	8	26	11	15	21	12	9	5	755
26 Fontanella	2661	24	88	54	34	1	1	76	35	41	12	2673
27 Fornovo di San Giovanni	1056	12	49	31	18	29	16	13	20	1076
28 Ghisalba	1645	11	75	38	37	6	3	3	51	21	30	24	1669
29 Grassobbio	724	1	50	18	12	2	1	1	22	10	12	8	732
30 Isso	290	3	10	5	5	8	4	4	2	292
31 Levate	1322	13	36	17	19	2	1	1	34	17	17	2	1324
32 Lurano	1071	10	41	15	26	24	9	15	17	1088
33 Mariano al Brembo	754	4	24	10	14	4	4	15	6	9	9	763
34 Martiuengo	4949	38	254	135	119	4	4	145	67	78	109	5058
35 Misano di Gera d'Adda	1192	5	36	18	18	29	20	9	7	1199
36 Morengo	1209	11	48	19	29	1	1	41	25	16	7	1216
37 Mornico al Serio	1715	18	76	39	37	5	4	1	39	15	24	37	1752
38 Mozzanica	1384	14	53	29	24	3	1	2	50	23	27	3	1387
39 Osio Sopra	1125	3	45	26	19	5	3	2	33	22	11	12	1137
40 Osio Sotto	1904	15	86	42	44	6	2	4	53	25	28	33	1937
41 Pagazzano	1079	20	48	26	22	3	2	1	29	14	15	19	1098
42 Palosco	1853	14	71	39	32	2	1	1	41	25	16	30	1883
43 Pognano	658	5	31	15	16	2	1	1	20	10	10	11	669
44 Pontirolo Nuovo	1804	17	58	25	33	4	4	48	27	21	10	1814
45 Pumenengo	1530	10	60	29	31	2	1	1	49	27	22	11	1541
46 Romano di Lombardia	4793	47	204	105	99	8	6	2	205	121	84	100	4792
47 Sabbio Bergamasco	469	3	16	6	10	3	2	1	11	4	7	5	474
48 Spirano	2043	23	97	44	53	6	4	2	51	18	33	46	2089
49 Torre Pallavicina	1638	16	51	34	17	2	1	1	44	19	25	7	1645
50 Treviglio	12537	96	530	268	262	16	9	7	370	207	163	160	12697
51 Urganò	3888	26	195	92	103	10	3	7	129	65	64	66	3954
52 Verdellino	990	10	50	28	22	3	2	1	38	16	22	12	1002
53 Verello	2211	13	85	38	47	4	2	2	53	26	27	32	2243
54 Zanica	2227	19	73	34	39	4	4	65	35	30	8	2235
TOTALE	108689	869	4553	2340	2213	175	93	82	3160	1649	1511	1393	110082

RIEPILOGO

194 BERGAMO	221563	1635	9155	4766	4389	273	150	123	6901	3404	3497	2254	223617
58 CLUSONE	55045	343	2051	1039	1012	63	39	24	1389	714	675	662	55707
54 TREVIGLIO	108689	869	4553	2340	2213	175	93	82	3160	1649	1511	1393	110082
TOTALE DELLA PROVINCIA	385097	2847	15739	8145	7614	511	282	229	11450	5767	5683	4309	389406

PROVINCIA DI BOLOGNA.

Circondario di Bologna.

1 Anzola dell'Emilia	4445	23	135	79	56	12	6	6	134	74	60	1	4446
2 Argelato	4397	33	131	70	61	6	4	2	93	43	50	38	4435
3 Baricella	5937	28	194	95	99	7	6	1	134	68	66	60	5997
4 Bazzano	5026	23	98	49	49	2	1	1	86	44	42	12	3038
5 Bologna	112464	764	3236	1654	1582	161	88	73	3731	1870	1861	495	111969
6 Borgo Panigale	4862	26	133	70	63	4	2	2	114	66	48	19	4881
7 Budrio	16826	122	498	240	258	18	12	6	421	231	190	77	16903

TAVOLA I. — MOVIMENTO PER COMUNI.

Anno 1878.

Bologna.

CIRCONDARI E DISTRETTI COMUNI	POPOLAZIONE 31 Dicembre 1877	MATRIMONI	NATI			NATI-MORTI			MORTI			Eccedenza		POPOLAZIONE 31 Dicembre 1878
			TOTALE	Maschi	Femmine	TOTALE	Maschi	Femmine	TOTALE	Maschi	Femmine	dei nati sui morti	dei morti sui nati	
8 Calderara di Reno	4600	25	141	70	71	9	5	4	89	48	41	52	4652
9 Casalecchio di Reno	2842	16	108	50	58	4	1	3	98	44	54	10	2852
10 Castel Franco dell'Emilia	13088	62	391	182	209	27	18	9	344	180	164	47	13155
11 Castello d'Argile	3736	22	120	60	60	1	1	87	48	39	33	3769
12 Castel di Serravalle	2848	13	99	52	47	2	2	89	37	52	10	2858
13 Castel Maggiore	4744	35	187	93	94	4	2	138	69	69	49	4793
14 Castenaso	4537	33	133	58	75	1	1	106	43	63	27	4564
15 Crespellano	5116	34	181	94	87	11	2	3	138	78	60	43	5159
16 Crevalcore	11295	62	379	197	182	10	5	5	220	100	120	159	11454
17 Galliera	4166	17	139	63	76	99	52	47	40	4206
18 Granarolo dell'Emilia	4908	27	142	75	67	2	2	94	50	44	48	4956
19 Lojano	5238	15	176	97	79	10	2	2	153	84	69	23	5261
20 Malalbergo	4603	23	148	77	71	2	2	106	49	57	42	4645
21 Minerbio	7820	48	264	131	133	11	6	5	173	88	85	91	7911
22 Molinella	11219	48	359	199	160	8	5	3	317	155	162	42	11261
23 Monghidoro	5053	24	197	90	107	12	9	3	140	72	68	57	5110
24 Monterezzo	3285	7	111	63	48	1	1	67	34	33	44	3329
25 Monte San Pietro	3810	27	117	57	60	71	40	31	46	3856
26 Monteveglio	2544	10	73	35	38	3	1	2	88	35	53	15	2529
27 Monzuno	4302	35	145	73	72	4	2	2	140	65	75	5	4307
28 Ozzano dell'Emilia	4321	31	153	78	75	2	2	79	41	38	74	4395
29 Pianoro	5866	42	217	128	89	4	2	2	191	105	86	26	5892
30 Praduro e Sasso	7475	59	259	139	120	5	3	2	190	90	100	69	7544
31 Sala Bolognese	4166	33	134	74	60	3	1	2	115	60	55	19	4185
32 San Giorgio di Piano	4611	37	154	71	83	2	2	136	71	65	18	4629
33 San Giovanni in Persiceto	15794	90	503	270	233	15	8	7	531	268	263	28	15766
34 San Lazzaro di Savena	5442	45	179	86	93	2	2	96	47	49	83	5525
35 San Pietro in Casale	9076	38	244	126	118	15	8	7	249	127	122	5	9071
36 Sant'Agata Bolognese	4222	16	125	61	64	2	1	1	113	50	63	12	4234
37 Santa Maria in Duno	4792	38	157	82	75	10	7	3	114	65	46	43	4835
38 Savigno	4845	34	148	83	65	7	5	2	160	88	72	12	4853
39 Zola Predosa	5009	30	160	91	69	17	12	5	117	61	56	43	5052
TOTALE	357350	2095	10468	5362	5106	416	245	171	9561	4843	4718	907	358237

Circondario d' Imola.

1 Casal Finnanese	1650	14	114	56	58	4	1	3	62	37	25	52	3702
2 Castel Guelfo di Bologna	3384	34	125	73	52	1	1	67	34	33	58	3442
3 Castel S. Pietro dell'Emilia	13041	100	410	222	188	6	2	4	305	155	150	105	13146
4 Dozza	2496	16	89	43	46	6	5	1	78	41	37	11	2507
5 Imola	28655	178	864	449	415	23	20	3	1024	515	509	160	28495
6 Medicina	12229	75	418	215	203	4	3	1	255	147	108	163	12392
7 Mordano	3201	21	119	62	57	2	1	1	76	31	45	43	3244
TOTALE	66656	438	2159	1120	1019	46	32	14	1867	960	907	272	66928

Circondario di Vergato.

1 Camugnano	4576	35	156	81	72	5	4	1	134	64	70	22	4598
2 Caprara sopra Panico	4450	26	157	81	76	116	62	54	41	4491
3 Casio e Casola	3317	22	109	54	55	9	8	1	111	57	54	2	3315
4 Castel d'Ajano	4023	7	135	63	72	5	4	1	101	49	52	34	4057
5 Castiglione dei Pepoli	4613	29	201	109	92	13	11	2	142	76	66	59	4672
6 Gaggio Montano	4320	14	159	81	78	12	7	5	112	59	53	47	4367
7 Granaglione	3988	8	140	69	71	12	6	6	99	58	41	41	4029
8 Lizzano in Belvedere	3181	21	152	83	69	9	5	4	101	49	52	51	3232
9 Piano del Voglio	4224	14	137	68	69	1	1	117	58	59	20	4244
10 Porretta	3413	22	121	69	52	4	2	2	81	38	43	40	3453
11 Tavernola Reno	4231	25	121	66	55	2	2	121	59	62	4231
12 Vergato	5297	28	177	78	99	3	2	1	138	82	56	39	5336
TOTALE	49633	251	1765	905	860	75	50	25	1373	711	662	392	50025

RIEPILOGO.

39 BOLOGNA	337330	2095	10468	5362	5106	416	245	171	9561	4843	4718	907	338237
7 IMOLA	66656	438	2139	1120	1013	46	32	14	1867	960	907	272	66928
12 VERGATO	49633	251	1765	905	860	75	50	25	1373	711	662	392	50025
TOTALE DELLA PROVINCIA	453619	2784	14372	7387	6985	537	327	210	12801	6514	6287	1571	455190

TAVOLA I. — MOVIMENTO PER COMUNI.

Anno 1878.

Brescia.

CIRCONDARI E DISTRETTI COMUNI	POPOLAZIONE 31 Dicembre 1877	MATRIMONI	NATI			NATI-MORTI			MORTI			Eccedenza		POPOLAZIONE 31 Dicembre 1878
			TOTALE	Maschi	Femmine	TOTALE	Maschi	Femmine	TOTALE	Maschi	Femmine	dei nati sui morti	dei morti sui nati	

PROVINCIA DI BRESCIA.

Circondario di Breno.

1	Anfurro	253	2	16	8	8	1	1	10	7	3	6	259
2	Angolo	819	6	32	12	20	1	1	23	10	13	9	828
3	Artogno	1641	7	41	25	16	1	1	22	10	12	19	1660
4	Berzo Demo.	1117	2	36	20	16	1	1	29	17	12	7	1124
5	Berzo Inferiore	659	5	20	9	11	1	1	20	10	10	10	659
6	Bienno	1916	15	61	38	23	2	2	54	34	20	7	1923
7	Borno	2714	18	118	66	52	3	1	77	45	32	41	2755
8	Braone	514	4	22	6	16	1	1	23	10	13	1	513
9	Breno	3394	21	124	63	61	1	1	82	42	40	42	3436
10	Capo di Ponte.	1897	11	68	40	28	3	3	57	30	27	11	1908
11	Ceryeno	711	3	31	18	13	3	2	23	11	12	8	719
12	Ceto	996	2	38	21	17	1	1	26	16	10	12	1008
13	Cevo	1175	5	53	37	16	1	1	19	11	8	34	1209
14	Cimbergo	873	4	30	16	14	1	1	23	12	11	7	880
15	Cividate Alpino	841	4	28	14	14	1	1	33	18	15	5	836
16	Cortenedolo	672	16	20	6	14	1	1	16	9	7	4	676
17	Corteno	1623	16	62	33	29	1	1	49	26	23	13	1636
18	Darfo	2133	14	79	42	37	3	3	64	27	37	15	2148
19	Edolo	1840	13	69	37	32	1	1	50	21	29	19	1859
20	Eriano	918	6	34	19	15	3	1	26	9	17	8	926
21	Esine	1642	24	67	43	24	3	3	47	28	19	20	1662
22	Gaiano	844	4	28	15	13	1	1	11	3	8	17	861
23	Gozzano	519	12	7	5	13	1	1	15	6	9	3	516
24	Grovo	936	4	36	19	17	2	1	30	12	18	6	942
25	Incidine	674	4	19	6	13	1	1	20	11	9	1	673
26	Losine	780	4	43	14	29	1	1	27	10	17	16	796
27	Loveno Grumello	345	1	10	6	4	1	1	19	16	3	9	336
28	Lozio	971	5	33	12	21	4	2	22	10	12	11	982
29	Malegno	1061	4	71	46	25	1	1	31	20	11	40	1101
30	Malouno	2103	10	82	35	47	5	4	71	31	40	11	2114
31	Mazzunno	357	2	8	5	3	1	1	8	4	4	1	357
32	Mouo	884	11	27	12	15	2	1	20	11	9	7	891
33	Mù	925	4	25	9	16	3	3	25	11	14	1	925
34	Niardo	850	4	32	17	15	2	1	27	5	22	5	855
35	Ono San Pietro	544	2	29	14	15	1	1	17	10	7	12	556
36	Ossimo	1031	2	44	23	21	1	1	21	12	9	23	1054
37	Paio	650	1	13	6	7	1	1	12	4	8	1	651
38	Paspardo	724	3	24	12	12	1	1	19	7	12	5	729
39	Pian Camuno	1627	10	55	26	29	1	1	52	28	24	3	1630
40	Pisogno	3904	20	125	64	61	7	3	68	44	24	57	3961
41	Pontagna	232	12	6	6	6	1	1	5	4	1	7	239
42	Ponte di Legno	1543	14	54	27	27	1	1	44	21	23	10	1553
43	Prestine	658	3	21	10	11	1	1	18	11	7	3	661
44	Santicolo	318	1	17	8	9	1	1	1	1	1	16	334
45	Saviore	1212	4	65	37	28	2	1	44	29	15	21	1233
46	Sellero	859	3	39	22	17	1	1	17	11	6	22	881
47	Sonico	1633	7	64	38	26	1	1	48	17	31	16	1649
48	Temù	435	2	10	5	5	1	1	11	3	8	1	434
49	Terzano	233	1	8	2	6	1	1	9	6	3	1	232
50	Veza d'Oglio	1736	8	80	45	35	2	1	60	34	26	20	1756
51	Villa d'Allegno	348	5	14	10	4	1	1	7	6	1	7	355
52	Vione	1345	13	53	28	25	1	1	31	15	16	22	1367
TOTALE		58929	338	2202	1159	1043	63	38	1583	815	768	619	59548

Circondario di Brescia.

1	Acquafredda	838	6	24	14	10	3	1	19	11	8	5	843
2	Azzano Mella	1118	11	37	20	17	1	1	23	16	7	14	1132
3	Bagnolo Mella	3532	32	106	51	55	1	1	66	36	30	40	3572
4	Barbariga	1207	10	38	18	20	2	1	32	19	13	6	1213
5	Bedizolle	3752	36	135	81	54	2	2	121	64	57	14	3766
6	Berlingo	982	5	27	13	14	1	1	19	11	8	8	990
7	Borgosatollo	1776	13	78	37	41	5	3	65	29	36	13	1789
8	Botticino Mattina	911	6	35	16	19	1	1	30	18	12	5	916
9	Botticino Sera	1865	11	65	35	30	3	3	54	27	27	11	1876
10	Bovegno	2144	16	62	41	21	5	4	46	30	16	16	2160
11	Bovezzo	709	10	28	16	12	3	3	13	7	6	15	724
12	Brandico	720	6	31	18	13	1	1	22	13	9	9	729
13	Brescia	34860	236	1095	578	517	99	57	1826	981	845	731	34129

TAVOLA I. — MOVIMENTO PER COMUNI.

Anno 1878.

Brescia.

CIRCONDARI E DISTRETTI COMUNI	POPOLAZIONE 31 Dicembre 1877	MATRIMONI	NATI			NATI-MORTI			MORTI			Eccedenza		POPOLAZIONE 31 Dicembre 1878
			TOTALE	Maschi	Femmine	TOTALE	Maschi	Femmine	TOTALE	Maschi	Femmine	dei nati sui morti	dei morti sui nati	
14 Brione	550	2	12	8	4				11	5	6	1		551
15 Brozzo	584	3	17	11	6	1	1		14	9	5	3		587
16 Caino	938	5	31	15	16				22	10	12	9		947
17 Cajonvico	711	6	22	13	9				14	8	6	8		719
18 Caicinate	3677	24	112	69	43	5	1	4	109	56	53	3		3680
19 Calvagese	1055	7	36	19	17	6	5	1	26	13	13	10		1065
20 Calvisano	3630	24	104	63	41	15	7	8	110	52	58		6	3624
21 Camignone	590	3	24	14	10	2	1	1	16	5	11	8		598
22 Capriano del Colle	1493	16	63	31	32				33	21	12	30		1523
23 Carcina	662	4	20	15	5	2	2		15	3	12	5		667
24 Carpenedolo	5205	38	162	82	80	10	7	3	138	69	69	24		5229
25 Carzago	733	6	19	8	11				12	4	8	7		740
26 Castegnato	1431	16	33	22	11				25	11	14	8		1439
27 Castel Mella	991	9	38	23	15				18	11	7	20		1011
28 Castenedolo	3718	38	127	71	56	12	7	5	100	53	47	27		3745
29 Cellatica	1612	15	59	30	29	1		1	32	18	14	27		1639
30 Cliverghe	768	7	16	7	9	1	1		29	17	12		13	755
31 Ciummo	693	4	26	12	14	2	2		29	11	9	6		699
32 Cizzago	667	2	30	19	11				19	12	7	11		678
33 Collebeato	1237	3	49	26	23				25	13	12	24		1261
34 Collio	2354	13	84	43	41	3	1	2	70	40	30	14		2368
35 Comezzano	745	5	30	14	16				23	11	12	7		752
36 Concesio	1486	11	59	26	33	1	1		37	16	21	22		1508
37 Corticelle Pieve	904	8	29	18	11	1	1		20	13	7	9		913
38 Corzano	1272	6	46	28	18				63	30	33		17	1255
39 Cossirano	806	3	24	12	12	1		1	15	7	8	9		815
40 Dello	1294	6	59	22	37	6	3	3	27	10	17	32		1326
41 Desenzano sul Lago	4348	23	114	45	69	2	2		89	49	40	25		4373
42 Fiumicello Urigo	3921	24	123	66	57	1	1		129	72	57		6	3915
43 Flero	1160	10	35	22	13	2	1	1	23	14	9	12		1172
44 Frontignano	449	6	7	4	3				17	8	9		10	439
45 Gardone	1862	14	90	50	40	3	2	1	62	36	26	28		1890
46 Ghedi	3353	27	115	55	60	9	6	3	107	54	53	8		3361
47 Gussago	4506	31	151	70	81	3	3		93	50	43	58		4564
48 Inzino	570	7	35	21	14				26	9	17	9		579
49 Irma	270		8	5	3	3	2	1	9	5	4		1	269
50 Iseo	2541	8	86	41	45	9	5	4	58	30	28	28		2569
51 Lodrino	780	5	23	10	13	1	1		18	12	6	5		785
52 Lograto	1244	12	41	26	15				24	13	11	17		1261
53 Lonato	6599	51	210	118	92	14	7	7	169	96	73	41		6610
54 Longhena	557	5	22	9	13				12	8	4	10		567
55 Lumezzane Pieve	1798	19	62	34	28	8	4	4	87	43	44		25	1773
56 Lumezzane Sant'Apollonio	2459	11	75	40	35				93	42	51		18	2441
57 Maclodio	553	6	18	9	9				6	4	2	12		565
58 Magno sopra Inzino	295	1	11	6	5				8	6	2	3		298
59 Mairano	1665	11	70	36	34				55	28	27	15		1680
60 Marcheno	585	6	24	12	12				11	4	7	13		598
61 Marmentino	694	3	31	18	13	1	1		14	8	6	17		711
62 Marone	1090	10	33	22	11	7	4	3	34	16	18		1	1089
63 Mazzano	1351	13	52	25	27	4	4		44	25	19	8		1359
64 Mompiano	2764	11	93	51	45	2	2		52	21	31	44		2808
65 Moniga	744	3	25	11	14				18	8	10	7		751
66 Montichiari (gia Montech. sul Ghiase)	7357	45	266	138	128	18	10	8	270	148	122		4	7353
67 Monticello Brusati	1267	13	39	21	18	1	1		31	20	11	8		1275
68 Montirone	876	8	30	12	18	1		1	36	16	20		6	890
69 Nave	2818	16	110	62	48	6	1	5	75	39	36	35		2853
70 Nuvolento	1083	8	40	18	22	1		1	21	8	13	19		1102
71 Nuvolera	1250	14	42	19	23	6	4	2	27	15	12	15		1265
72 Ome	1363	11	30	15	15	2	1	1	34	15	19		4	1359
73 Ospitaletto	2234	16	84	47	37	1		1	85	36	49		1	2233
74 Padenghe	1334	11	42	23	19	3	2	1	35	22	13	7		1341
75 Paderò Franciacorta	781	6	19	7	12	1		1	12	9	3	7		788
76 Peschiera Maraglio	245	2	6	2	4				7	3	4		1	244
77 Pezzano	1507	13	53	29	24	2	2		35	19	16	18		1525
78 Pezzoro	227	1	6	4	2				6	2	4			227
79 Pilzone	362	1	16	10	6	1	1		13	10	3	3		365
80 Polaveno	1042	8	32	15	17	2		2	16	10	6	16		1058
81 Poncarale	1332	16	54	26	28	1	1		20	12	8	34		1366
82 Pozzolengo	2213	29	56	27	29	5	3	2	49	25	24	7		2220
83 Provaglio d'Iseo	1277	8	49	28	21	2	1	1	28	12	16	21		1298
84 Provezzo	895	9	24	9	15				20	8	12	4		899
85 Quinzanello	916	5	24	9	15				16	11	5	8		924
86 Remedello Sopra	1486	8	45	28	17	1		1	36	23	13	9		1495
87 Remedello Sotto	518	5	20	9	11	1	1		15	8	7	5		523
88 Rezzato	2010	14	74	30	44	2	1	1	57	27	30	17		2027
89 Rivoltella	1798	9	38	20	18	8	3	5	38	19	19			1798
90 Rodengo	997	2	34	22	12	2	1	1	26	13	13	8		1005
91 Roncadelle	1307	6	38	20	18	2		2	25	12	13	13		1320

TAVOLA I. — MOVIMENTO PER COMUNI.

Anno 1878.

Brescia.

CIRCONDARI E DISTRETTI COMUNI	POPOLAZIONE 31 Dicembre 1877	MATRIMONI	NATI			NATI-MORTI			MORTI			Eccedenza		POPOLAZIONE 31 Dicembre 1878
			TOTALE	Maschi	Femmine	TOTALE	Maschi	Femmine	TOTALE	Maschi	Femmine	dei nati sui morti	dei morti sui nati	
4 Avenone	313	2	9	6	3	1	1	13	5	8	4	309
5 Bagolino	4032	24	128	61	67	5	3	2	97	44	53	31	4063
6 Barghe	637	5	26	9	17	3	1	2	20	7	13	6	643
7 Bel Prato	292	2	5	2	3	2	1	1	7	3	4	2	290
8 Bione	1154	5	41	26	15	20	14	6	21	1175
9 Caccivero	488	3	9	6	3	2	2	14	9	5	5	483
10 Casto	414	5	13	6	7	1	1	10	6	4	3	417
11 Castrezzone	232	2	5	3	2	4	2	2	1	233
12 Comero	473	3	12	7	5	13	7	6	1	472
13 Degagna	713	2	14	9	5	1	1	16	9	7	2	711
14 Gardone Riviera	1590	13	32	10	22	34	18	16	2	1588
15 Garguano	4128	26	113	58	55	3	1	2	95	57	38	18	4146
16 Gavardo	2197	17	76	43	33	7	5	2	63	27	36	13	2210
17 Goglione Sopra	753	4	31	20	11	1	1	27	18	9	4	757
18 Goglione Sotto	1021	8	38	18	20	3	1	2	25	14	11	13	1034
19 Hano	771	9	39	21	18	22	9	13	17	788
20 Idro	952	5	23	14	11	3	2	1	23	13	10	2	954
21 Lavenone	840	3	20	9	11	11	6	5	9	849
22 Levranga	485	3	14	9	5	2	2	12	3	9	2	487
23 Limone San Giovanni	585	5	17	8	9	2	2	19	10	9	2	583
24 Livenno	325	4	11	5	6	9	7	2	2	327
25 Maderno	1675	8	40	20	20	2	2	27	12	15	13	1688
26 Mauerna	1722	14	61	29	32	1	1	36	24	12	25	1717
27 Moscoline	856	6	37	25	12	1	1	18	9	9	19	875
28 Mura	790	17	7	10	18	10	8	1	789
29 Navono	388	2	18	10	8	4	2	2	14	402
30 Nozza	583	5	27	13	14	15	6	9	12	595
31 Odolo	1104	1	35	21	14	1	1	31	15	16	4	1108
32 Ono Degno	822	6	24	15	9	15	9	6	9	831
33 Paitone	649	6	17	8	9	1	1	27	12	15	10	639
34 Polpenazze	1329	6	45	23	22	3	1	2	26	14	12	19	1348
35 Portese	659	7	25	12	13	1	1	7	4	3	18	677
36 Prandaglio	265	3	11	9	2	2	2	3	2	1	8	273
37 Proseglio	1358	7	43	25	18	40	26	14	3	1361
38 Prosegno	291	7	12	10	2	4	2	2	18	13	5	6	285
39 Provaglio Sopra	397	4	10	4	6	10	5	5	397
40 Provaglio Sotto	437	2	11	3	8	17	8	9	6	431
41 Pucguago	810	7	32	17	15	17	10	7	15	825
42 Ralfa	343	4	7	2	5	7	5	2	343
43 Sabbio Chiese	1260	11	45	22	23	41	26	15	4	1264
44 Salò	5005	38	134	64	70	9	6	3	114	72	42	20	5025
45 San Felice di Seovolo	1126	6	36	9	27	28	10	18	8	1134
46 Soiano del Lago	450	2	12	8	4	6	3	3	6	456
47 Sopraponte	644	4	36	16	20	1	1	22	14	8	14	658
48 Soprazocco	632	4	24	16	8	3	3	18	7	11	6	638
49 Tignate	1299	14	43	23	20	2	2	29	16	13	14	1313
50 Toscolano	2718	17	73	45	28	2	1	1	55	30	25	18	2766
51 Tremosine	2323	7	69	27	42	1	1	48	30	18	21	2344
52 Treviso Bresciano	662	4	25	11	14	1	1	20	10	10	5	667
53 Vallio	582	5	11	5	6	13	6	7	2	580
54 Vestone	1286	8	37	19	18	3	2	1	32	14	18	5	1291
55 Villanova sul Clisi	458	1	21	12	9	1	1	13	5	8	8	466
56 Vobarno	2061	17	95	46	49	5	4	1	37	17	20	58	2119
57 Volciano	1138	13	38	23	15	1	1	18	13	5	20	1158
TOTALE	60800	403	1914	981	933	89	49	40	1433	773	660	481	61281

Circondario di Verolanuova.

1 Alfanello	2229	9	61	38	23	6	4	2	61	32	29	2229
2 Bassano Bresciano	1288	5	44	27	17	3	2	1	27	13	14	17	1305
3 Calignano	901	5	30	19	11	1	1	9	3	6	21	922
4 Cignano	1066	3	35	18	17	23	9	14	12	1018
5 Cigole	1487	10	32	22	10	40	19	21	8	1479
6 Favarsano	734	6	21	10	14	4	1	3	10	4	6	14	738
7 Fiesse	1656	18	54	24	30	5	1	4	28	14	14	26	1682
8 Gambaia	2701	20	87	45	42	2	1	1	78	36	42	9	2710
9 Gottolengo	2638	22	94	56	38	7	3	4	82	36	46	12	2650
10 Isorella	1423	16	45	25	20	2	2	43	20	23	2	1425
11 Lenò	4389	38	140	75	65	21	11	10	173	86	87	33	4356
12 Manerbio	4878	36	139	78	61	7	2	5	166	86	80	27	4851
13 Milzanello	432	3	33	16	17	21	10	11	12	444
14 Milzano	1539	9	45	23	22	1	1	29	15	14	16	1555
15 Ollaga	1242	8	52	30	22	2	1	1	39	23	16	13	1255
16 Pavone del Mella	1531	9	50	20	30	3	2	1	36	18	18	14	1545

TAVOLA I. — MOVIMENTO PER COMUNI.

Anno 1878.

Brescia.

CIRCONDARI E DISTRETTI — COMUNI	POPOLAZIONE 31 Dicembre 1877	MATRIMONI	NATI			NATI-MORTI			MORTI			Eccedenza		POPOLAZIONE 31 Dicembre 1878
			TOTALE	Maschi	Femmine	TOTALE	Maschi	Femmine	TOTALE	Maschi	Femmine	dei nati sui morti	dei morti sui nati	
17 Ponteveco	6918	41	199	99	100	16	5	11	196	91	105	3	6921
18 Porzano	551	20	9	11	1	1	22	11	11	549
19 Pralboino	2925	16	102	49	53	6	4	2	83	42	41	19	2944
20 Quinzano d'Oglio	4716	43	162	82	80	6	4	2	155	75	80	7	4723
21 San Gervasio Bresciano	1858	14	55	30	25	37	15	22	18	1876
22 Seniga	2325	16	69	41	28	2	1	1	50	27	23	19	2344
23 Verolanuova	5239	45	147	75	72	15	11	4	150	72	78	3	5236
24 Verolavecchia	3892	28	127	65	62	5	1	4	112	61	51	15	3907
TOTALE	58498	420	1846	976	870	115	55	60	1670	818	852	176	58674

RIEPILOGO.

52 BRENO	58929	338	2202	1159	1043	63	38	25	1583	815	768	619	59548
112 BRESCIA	214209	1514	7120	3745	3375	382	223	159	6584	3485	3099	536	214745
40 CHIARI	74194	557	2662	1431	1231	86	50	36	2198	1118	1080	464	74658
57 SALÒ	60800	403	1914	981	933	89	49	40	1433	773	660	481	61281
24 VEROLANUOVA	58498	420	1846	976	870	115	55	60	1670	818	852	176	58674
TOTALE DELLA PROVINCIA.	466650	3232	15744	8292	7452	735	415	320	13468	7009	6459	2276	468906

PROVINCIA DI CAGLIARI.

Circondario di Cagliari

1 Arixi	320	3	12	4	8	12	3	9	320
2 Armungia	1012	13	38	23	15	2	2	27	13	14	11	1023
3 Assemini	1918	15	65	30	35	41	23	18	24	1942
4 Ballao	1007	4	45	19	26	1	1	25	11	14	20	1027
5 Barrali	315	3	13	5	8	6	4	2	7	322
6 Barumini	1221	17	37	14	23	32	15	17	5	1226
7 Bureci	1081	9	38	22	16	3	2	1	33	18	15	5	1086
8 Cagliari	33903	175	1139	597	542	45	27	18	951	511	440	188	34091
9 Capoterra	1344	4	69	40	29	44	29	15	25	1369
10 Collinas	1014	9	40	23	17	1	1	20	6	14	20	1034
11 Decimomannu	1480	18	56	28	28	29	12	17	27	1507
12 Decimoputzu	1168	8	47	28	19	1	1	29	13	16	18	1186
13 Donigala Seurgus	799	3	19	10	9	1	32	19	13	13	786
14 Donori	765	11	35	16	19	19	10	9	16	781
15 Elnas	700	1	28	15	13	23	10	13	5	705
16 Furtel	947	5	27	10	17	29	14	15	2	945
17 Gesico	805	8	28	15	13	29	16	13	1	804
18 Gesturi	1459	8	56	34	22	3	3	43	27	16	13	1472
19 Goni	325	1	18	9	9	9	3	6	9	334
20 Guamaggiore	647	4	20	8	12	33	17	16	13	654
21 Guasila	2058	11	64	35	29	5	4	1	64	39	25	2058
22 Lasplassas	451	1	14	8	6	10	5	5	4	455
23 Lunamatrona	1089	5	48	25	23	24	10	14	24	1113
24 Mandas	2042	8	73	34	39	4	1	3	64	34	30	9	2051
25 Maracalagonis	1121	6	44	22	22	1	1	25	15	10	19	1140
26 Monastir	1306	8	45	17	28	2	2	29	18	11	16	1322
27 Muravera	2048	18	72	29	43	2	1	1	101	37	64	29	2019
28 Nuraminis	2116	10	79	39	40	1	1	66	24	42	13	2129
29 Ortacesus	561	1	13	8	5	1	1	56	15	10	12	519
30 Pabillonis	1490	15	67	40	27	51	25	26	16	1506
31 Pauli Arbarei	390	3	14	7	7	9	7	2	5	395
32 Pauli Pirri	3353	38	146	74	72	68	32	36	78	3431
33 Pimentel	667	4	21	9	12	3	2	1	21	9	12	667
34 Pirri	1851	20	92	46	46	1	1	36	17	19	56	1907
35 Pula	1583	8	70	36	34	6	1	5	54	24	30	16	1599
36 Quarto Sant'Elena	6728	42	267	140	127	151	70	81	116	6844
37 Quartucco	2036	11	57	23	34	19	29	30	2	2054
38 Samassi	2377	13	81	36	45	84	48	36	3	2374
39 Samatzai	1266	6	44	18	26	33	12	21	11	1277
40 San Basilio	1203	6	47	22	25	40	19	21	7	1210
41 San Gavino Monreale	3007	11	107	59	48	2	1	1	96	52	44	11	3018
42 Sauluri	4313	23	143	80	63	91	56	35	52	4365
43 San Niccolò Gerrei	1071	6	37	19	18	2	2	28	15	13	9	1080
44 San Pantaleo	1820	10	62	33	29	1	1	29	19	10	33	1853
45 San Pietro Pula	393	3	14	6	8	16	10	6	2	391
46 San Sperate	1805	16	74	39	35	36	21	15	38	1843
47 Sant'Andrea Frius	945	11	32	15	17	25	9	16	7	952

TAVOLA I. — MOVIMENTO PER COMUNI.

Anno 1878.

Cagliari.

CIRCONDARI E DISTRETTI COMUNI	POPOLAZIONE 31 Dicembre 1877	MATRIMONI	NATI			NATI-MORTI			MORTI			Eccellenza		POPOLAZIONE 31 Dicembre 1878
			TOTALE	Maschi	Femmine	TOTALE	Maschi	Femmine	TOTALE	Maschi	Femmine	dei nati sui morti	dei morti sui nati	
48 San Vito	3232	27	139	69	70	4	3	1	81	43	38	58	3290
49 Sardara	2816	25	95	49	46	56	26	30	39	2855
50 Sarroch	1189	7	56	29	27	35	17	18	21	1210
51 Sogario	609	2	22	9	13	3	2	1	22	11	11	609
52 Selargius	3087	25	89	44	45	66	32	34	23	3110
53 Selegas	1040	7	40	20	20	4	2	2	54	24	30	14	1026
54 Senorbì	1515	9	45	25	20	35	15	20	10	1525
55 Sordiana	908	7	29	14	15	21	12	9	8	916
56 Sorramanna	2934	15	121	69	52	2	1	1	88	39	49	33	2967
57 Sorrenti	2231	21	105	52	53	2	1	1	66	32	34	39	2270
58 Sestu	1684	10	66	32	34	28	16	12	38	1722
59 Settimo San Pietro	1624	8	55	25	30	2	1	1	49	22	27	6	1630
60 Seurgus	894	6	21	11	10	22	11	11	1	893
61 Sisci San Biagio	907	3	38	24	14	25	13	12	13	920
62 Siddi	621	6	19	10	9	28	10	18	9	612
63 Silius	906	3	27	16	11	17	8	9	10	916
64 Sinnai	3244	22	83	37	46	1	1	88	42	46	5	3239
65 Sisini	202	1	2	2	1	1	10	2	8	8	194
66 Soleminis	377	3	16	8	8	13	8	5	3	380
67 Snelli	833	8	33	17	16	25	12	13	8	841
68 Tullì	1311	3	54	31	23	42	23	19	12	1323
69 Ussana	1142	9	52	30	22	2	1	1	40	20	20	12	1154
70 Ussaramanna	658	1	21	13	8	24	15	9	3	655
71 Uta	1675	12	60	34	26	94	46	48	34	1641
72 Villamar	1869	8	76	41	35	51	30	21	25	1894
73 Villanovafornu	569	5	24	9	15	17	11	6	7	576
74 Villanovafraanca	1154	11	38	16	22	77	46	31	39	1115
75 Villaputzu	2732	14	110	64	46	86	60	26	24	2756
76 Villasalto	1756	16	58	31	27	1	1	37	22	15	21	1777
77 Villastinius	1372	16	51	23	28	25	17	8	26	1398
78 Villazor	2610	24	103	64	39	1	1	78	35	43	25	2635
79 Villaspiciosa	527	4	24	16	8	1	1	20	9	11	4	531
TOTALE	149548	971	5429	2803	2626	112	68	44	4221	2174	2047	1208	150756

Circondario di Iglesias.

1 Arbus	3766	20	128	75	53	1	1	113	66	47	15	3781
2 Calasetta	788	6	33	18	15	21	10	11	12	800
3 Carloforte	5548	37	264	126	138	6	2	4	127	73	54	137	5685
4 Domus de Maria	699	2	38	21	17	2	2	71	33	38	33	666
5 Domusnovas	2702	25	101	52	49	2	1	1	101	52	52	3	2699
6 Fluminimaggiore	3221	31	114	60	54	1	1	147	84	63	33	3188
7 Gonnesa	1505	13	69	43	26	68	33	35	1	1506
8 Gonostanadiga	4002	29	150	83	67	1	1	83	39	44	67	4069
9 Guspini	5947	50	221	121	100	1	1	188	113	75	33	5980
10 Iglesias	9870	75	354	179	175	22	9	13	340	200	140	14	9884
11 Musei	706	5	25	12	13	1	1	24	12	12	1	707
12 Narcao	2486	17	94	56	38	4	2	2	77	34	43	17	2503
13 Palmas Suergiu	1442	7	56	31	25	38	21	17	18	1460
14 Portoscuso	750	14	40	23	17	21	6	15	19	769
15 Sant'ali	3570	19	140	72	68	111	62	49	29	3599
16 Sant'Antioco	3409	22	122	66	56	45	28	17	77	3486
17 Sorbario	1614	13	65	38	27	1	1	48	28	20	17	1631
18 Siliqua	2429	12	109	54	55	1	1	70	30	40	39	2468
19 Teulada	3012	6	118	67	51	3	2	1	97	40	57	21	3033
20 Tratalias	1086	8	36	18	18	22	14	8	14	1100
21 Vallermosa	1381	7	61	27	34	60	33	27	1	1382
22 Villacidro	4887	33	127	62	65	2	1	1	108	48	60	19	4906
23 Villamassargia	1955	28	90	41	49	3	2	1	99	50	49	9	1946
24 Villarios Masainas	2669	11	113	60	53	1	1	116	65	51	3	2666
TOTALE	69444	493	2668	1405	1263	52	27	25	2198	1174	1024	470	69914

Circondario di Lanusei.

1 Aritzo	2107	9	58	29	29	66	35	31	8	2099
2 Arzana	1730	12	47	27	20	35	13	22	12	1742
3 Atzara	1582	7	59	30	29	63	30	33	4	1578
4 Austis	712	27	14	13	34	13	21	7	705
5 Bari Sardo	1605	7	67	35	32	4	1	3	39	25	14	28	1633
6 Baunei	1978	13	49	27	22	44	25	19	5	1983

TAVOLA I. -- MOVIMENTO PER COMUNI.

Anno 1878.

Cagliari.

CIRCONDARI E DISTRETTI	COMUNI	POPOLAZIONE 31 Dicembre 1877	MATRIMONI	NATI			NATI-MORTI			MORTI			Eccedenza		POPOLAZIONE 31 Dicembre 1878
				TOTALE	Maschi	Femmine	TOTALE	Maschi	Femmine	TOTALE	Maschi	Femmine	dei nati sui morti	dei morti sui nati	
7	Belvi	812	1	21	13	8				32	16	16		11	801
8	Desulo	2145	20	54	28	26	1		1	107	51	56		53	2090
9	Elini	330	1	11	5	6				14	6	8		3	327
10	Escalaplano	1540	8	44	29	15	1		1	36	17	19	8		1548
11	Escolea	622	4	18	7	11				20	6	14		2	620
12	Esterzili	705	10	27	14	13				20	10	10	7		712
13	Gadoni	697	4	20	14	6	1		1	17	10	7	3		700
14	Gairo	1484	12	53	29	24				48	22	26	5		1489
15	Genoni	1361	8	41	20	21				37	14	23	4		1365
16	Gergei	1953	13	64	34	30				64	38	26			1953
17	Grasol	288		11	5	6				17	7	10		6	282
18	Ibbono	1538	14	49	24	25	2	1	1	44	25	18	5		1543
19	Isili	2371	9	61	28	33	5		5	71	35	36		10	2361
20	Jersu	2378	7	81	45	36				51	27	27	27		2405
21	Laceni	2062	12	50	26	24				61	23	38		11	2051
22	Lauaset	2547	25	97	57	40	4	3	1	98	53	45		1	2546
23	Loeeri	999	6	45	24	21				36	22	14	9		1008
24	Lotzorai	757	5	23	11	12				54	27	27		31	706
25	Meana Sardo	1778	10	50	22	28	4	2	2	104	51	53		54	1724
26	Nuragus	1243	5	31	13	18				39	13	26		8	1235
27	Nurallao	1030	1	45	24	21				53	25	28		8	1022
28	Nurri	2320	12	84	44	40	4	2	2	57	27	30	27		2347
29	Oroli	1980	8	85	41	44	2	2	2	56	27	29	29		2009
30	Ortuero	1711	8	48	26	22	3	3		51	25	26		3	1708
31	Osini	829	4	34	19	15				24	9	15	10		839
32	Perdasdefogu	733		33	14	19				17	8	9	16		749
33	Sadali	689	5	12	6	6	1	1		9	2	7	3		692
34	Serri	584	12	17	9	8				12	6	6	5		589
35	Seui	2087	12	82	47	35				58	31	27	24		2111
36	Seulo	801	3	32	14	18				19	9	10	13		814
37	Sorgono	1710	5	41	23	18				82	44	38		41	1669
38	Talana	533		15	6	9				15	11	4			533
39	Tertenia	1532	10	48	26	22	2	1	1	36	13	23	12		1544
40	Teti	461	5	16	11	5				22	11	11		6	455
41	Tiana	626	4	17	13	4	1		1	25	17	8		8	618
42	Tonara	2574	7	78	37	41	1		1	97	46	51		19	2555
43	Tortolì	1916	12	75	39	36	1	1		67	39	28	8		1924
44	Trilì	442	1	13	7	6				10	4	6	3		445
45	Ulassai	1598	11	61	26	35				32	18	14	29		1627
46	Ursulei	664		19	7	12				15	5	10	4		668
47	Ussassai	624	1	21	13	8				14	11	3	7		631
48	Villagrande Strisaili	121	18	43	22	21				37	15	22	6		127
49	Villanovatulo	1732	2	20	7	13				11	6	5	9		1741
TOTALE		61399	363	2097	1091	1006	37	17	20	2073	1024	1049	24		64423

Circondario di Oristano.

1	Abbassanta	1485	13	54	28	26	4	1	3	44	24	20	10		1495
2	Aidomaggiore	1109	4	46	26	20	1	1		31	11	20	15		1124
3	Ales	1194	5	31	22	9				19	12	7	12		1206
4	Allai	664	1	29	17	12				24	14	10	5		669
5	Ardauli	1232	11	41	24	17				38	17	21	3		1235
6	Assolo	681	2	30	15	15				19	8	11	11		692
7	Asuni	605	4	31	17	14				33	11	22		2	603
8	Bannari d'Usellus	553	1	23	14	9				17	8	9	6		559
9	Baradili	151		5	3	2				4	3	1	1		152
10	Baratili San Pietro	579	7	25	12	13	1	1		13	6	7	12		591
11	Baressa	764		32	19	13				24	12	12	8		772
12	Bauladu	805	10	36	17	19				23	9	14	13		818
13	Bidoni	368	2	13	9	4				6	1	5	7		375
14	Bicori	368	5	10	4	6	1		1	7	2	5	3		371
15	Bonarcado	1397	10	60	27	33				51	24	27	9		1406
16	Boronneddu	178		12	10	2				11	8	3	1		179
17	Borore	2102	14	66	33	33				49	26	23	17		2119
18	Bortigali	3067	24	97	44	53	4	4		90	41	49	7		3074
19	Bosa	6721	59	281	145	139				243	109	134	41		6762
20	Busachi	2168	12	56	26	30				62	28	34		6	2162
21	Cabras	4140	31	130	64	66				97	56	41	33		4173
22	Cuglieri	4584	35	126	79	47	3	2	1	95	50	15	31		4615
23	Curenris	387	2	22	13	9				10	8	2	12		399
24	Domusnovas Canale	159	3	7	3	4	1	1		9	4	5		2	157
25	Donigala Tenughedu	455	2	8	7	1				15	8	7		7	448

TAVOLA I. — MOVIMENTO PER COMUNI.

Anno 1878.

Cagliari.

CIRCONDARI E DISTRETTI COMUNI	POPOLAZIONE 31 Dicembre 1877	MATRIMONI	NATI			NATI-MORTI			MORTI			Eccedenza		POPOLAZIONE 31 Dicembre 1878
			TOTALE	Maschi	Femmine	TOTALE	Maschi	Femmine	TOTALE	Maschi	Femmine	dei nati sui morti	dei morti sui nati	
26 Dnalehi	641	9	23	8	15				18	10	8	5		646
27 Escovedu	231	1	13	7	6				9	2	7	4		235
28 Figù	155	1	5	1	4				6	2	4	1		154
29 Flussio	667	1	21	15	6				17	10	7	4		671
30 Fordongianus	1235	9	51	28	23				56	36	20	5		1230
31 Genuri	403	6	22	14	8				14	8	6	8		411
32 Ghilarza	2791	14	92	46	46	3	3		65	38	27	27		2818
33 Gonnoscodina	552	1	27	7	20				17	7	10	10		542
34 Gonnosò	608	3	24	9	15				12	7	5	12		620
35 Gonnostramatzà	988	3	28	16	12				65	36	29	37		951
36 Macomer	2482	28	84	56	28				65	35	30	19		2501
37 Magomadas	729	3	28	13	15				36	18	18	8		721
38 Marrubiu	1375	7	50	27	23	1	1		35	11	14	25		1400
39 Massama	401	2	12	5	7				9	7	2	3		404
40 Masullas	1020	6	52	28	24				36	18	18	16		1036
41 Milis	1793	10	45	33	12				46	25	21	1		1792
42 Modolo	430	3	7	3	4				12	5	7	5		425
43 Mogorella	516	6	28	14	14				13	8	5	15		531
44 Mogoro	2368	9	82	38	44	3	2	1	45	23	22	27		2405
45 Montresta	820	11	38	17	21				24	11	13	14		834
46 Morgongiori	961	5	38	27	11	1	1		28	14	14	10		971
47 Narbolia	1366	7	46	24	22				53	25	28	7		1359
48 Neonelli	899	8	32	17	15				18	8	10	14		913
49 Noragugume	577	4	29	15	14				19	10	9	10		587
50 Norbello	872	4	35	14	21				35	18	17	17		872
51 Nughele Santa Vittoria	497	2	23	8	15				16	6	10	7		504
52 Nurachi	752	3	31	18	13				15	12	3	16		768
53 Nuraxinièdu	316	3	10	5	5				7	2	5	3		319
54 Nurci	479	3	13	5	8				11	4	7	2		481
55 Ollastra Simaxis	881	2	21	11	13				24	12	12	12		881
56 Ollastra Usellus	365	4	10	5	5				11	4	7	1		364
57 Oristano	6954	37	201	112	89				229	111	118	28		6926
58 Palmas Arborea	482	1	27	18	9				20	13	7	7		489
59 Pau	421	1	10	6	4				7	4	3	3		424
60 Paulliatino	3183	16	118	70	48	10	7	3	82	37	45	36		3219
61 Pompu	178	1	5	2	3				4	4	1	1		179
62 Riola	1122	0	58	29	29				34	19	15	24		1146
63 Ruinas	974	2	35	23	12				32	16	16	3		977
64 Sagama	492	4	11	6	5				13	5	8	2		490
65 Santugheo	2231	12	66	35	31	2	1	1	62	31	31	4		2235
66 San Nicolò d'Arcidano	1295	12	50	23	27	1	1		45	16	29	5		1300
67 Santa Giusta	1273	8	49	29	20				51	22	29	2		1271
68 Sant'Antonio Ruinas	562	11	32	17	15	1	1		23	13	10	9		571
69 Santu Lussurgiu	4847	34	124	63	61	4	2	2	99	57	42	25		4872
70 San Vero Congius	154	1	7	4	3				5	3	2	2		156
71 San Vero Milis	2114	16	74	34	40	2	1	1	78	35	43	4		2110
72 Scano Montiferro	2168	12	79	37	42				56	26	30	23		2191
73 Sedilo	2753	10	98	49	49	1	1		94	46	48	4		2757
74 Seneghe	2224	15	80	38	42				67	38	29	13		2237
75 Senis	754	1	22	7	15				27	12	15	5		749
76 Sennariolo	384	4	13	5	8	1	1		17	10	7	4		380
77 Setzu	330	1	7	4	3				15	8	7	8		322
78 Siamaggiore	723	6	18	12	6				23	13	10	5		718
79 Siamanna	731	3	37	23	14				25	14	11	12		743
80 Siapiccia	400	4	19	14	5				16	8	8	3		403
81 Sili	582	1	23	9	14	2	1	1	22	12	10	1		583
82 Simala	567	1	17	11	6				15	9	6	2		569
83 Simaxis	698	1	24	8	16	3	2	1	30	19	11	6		692
84 Sindia	1589	15	70	39	31				60	35	25	10		1599
85 Sini	618	3	28	19	9				28	15	13	1		618
86 Siris	223	3	3	1	2				3	2	1	1		223
87 Soddi	218	1	7	3	4	1	1		5	2	3	2		250
88 Solanas	310	1	12	4	8				8	2	6	4		314
89 Solorussa	1755	2	63	30	33				68	32	36	5		1750
90 Sorradile	942	5	26	19	7				25	10	15	1		943
91 Suni	1215	10	44	22	22				31	17	14	13		1228
92 Tadasuni	390	2	11	5	6				12	5	7	1		389
93 Terralba	4459	18	191	100	91	6	4	2	160	87	73	31		4490
94 Tinura	233	1	11	4	7	1	1		9	3	6	2		235
95 Tramatzà	933	6	33	17	16				24	15	9	9		942
96 Tresnuraghes	1696	21	69	43	26				60	27	33	9		1705
97 Turri	526	7	16	11	5	1	1		12	7	5	4		530
98 Ula Tirso	826	4	36	15	21				25	8	17	11		837
99 Uras	2349	18	81	40	41	4	2	2	72	39	33	9		2358
100 Usellus	753	6	25	15	10				21	14	7	4		757
101 Villanovatruscheddu	407	7	15	7	8				16	9	7	1		406
102 Villurbana	1198	12	50	19	31				36	15	21	14		1212
103 Zeddiani	660	1	37	21	16				23	13	10	14		674

TAVOLA I. — MOVIMENTO PER COMUNI.

Anno 1878.

Cagliari.

CIRCONDARI E DISTRETTI COMUNI	POPOLAZIONE 31 Dicembre 1877	MATRIMONI	NATI			NATI-MORTI			MORTI			Eccedenza		POPOLAZIONE 31 Dicembre 1878
			TOTALE	Maschi	Femmine	TOTALE	Maschi	Femmine	TOTALE	Maschi	Femmine	dei nati sui morti	dei morti sui nati	
104 Zeppara	274	7	2	5	4	1	3	3	277
105 Zerfaliu	483	1	18	10	8	27	14	13	9	474
106 Zuri	201	1	11	6	5	9	3	6	2	203
TOTALE	124950	791	4465	2349	2116	63	41	22	3790	1908	1882	675	125625

RIEPILOGO.

79 CAGLIARI	149548	971	5429	2803	2626	112	68	44	4221	2174	2047	1208	150756
24 IGLESIAS	69444	493	2668	1405	1263	52	27	25	2198	1174	1024	470	69914
49 LANUSEI	64399	363	2097	1091	1006	37	17	20	2073	1024	1049	24	64423
106 ORISTANO	124950	791	4465	2349	2116	63	41	22	3790	1908	1882	675	125625
TOTALE DELLA PROVINCIA.	408341	2618	14659	7648	7011	264	153	111	12282	6280	6002	2377	...	410718

PROVINCIA DI CALTANISSETTA.

Circondario di Caltanissetta.

1 Acquaviva Platani	1998	15	102	56	46	2	1	1	71	35	36	31	2029
2 Caltanissetta	27581	231	1196	629	567	58	36	22	871	470	401	325	27906
3 Campofranco	2610	12	129	71	58	97	56	41	32	2642
4 Delia	3927	31	167	79	88	5	4	1	111	62	49	56	3983
5 Marianopoli	2267	13	131	70	61	96	64	32	35	2302
6 Montedoro	3168	30	153	77	76	180	87	93	27	3141
7 Mussomeli	9302	63	353	182	171	5	5	349	181	168	4	9306
8 Resuttano	4804	44	254	125	129	147	72	75	107	4911
9 San Cataldo	13855	108	770	406	364	15	11	4	509	274	235	261	14116
10 Santa Caterina Villarmosa.	7078	69	339	174	165	15	8	7	282	145	137	57	7135
11 Serradifalco	7398	56	392	207	185	4	3	1	321	174	147	71	7469
12 Sommatino	4988	37	249	143	106	2	1	1	209	123	86	40	5028
13 Sutera	4293	29	210	108	102	3	3	144	75	69	66	4359
14 Vallelunga Pratameno	5684	67	257	131	126	167	81	86	90	5774
15 Villalba	3973	45	199	110	89	120	66	51	79	4052
TOTALE	102926	853	4901	2568	2333	109	67	42	3674	1965	1709	1227	104153

Circondario di Piazza Armerina.

1 Aidone	6996	74	225	108	117	2	2	286	141	145	61	6935
2 Barrafranca	8994	77	326	174	152	10	6	4	269	138	131	57	9051
3 Calascibetta	6163	59	295	139	156	14	11	3	201	94	107	94	6257
4 Castrogiovanni	15344	130	658	359	299	1	1	660	340	320	2	15342
5 Piazza Armerina	19519	100	694	351	343	40	23	17	701	358	343	7	19512
6 Pietraperzia	10568	85	433	219	214	15	9	6	624	315	309	191	10377
7 Valguarnera Caropepe	10324	81	511	275	236	8	3	5	391	223	168	120	10444
8 Villarsosa	7711	56	421	230	191	2	1	1	304	165	139	117	7828
TOTALE	85619	662	3563	1855	1708	92	56	36	3436	1774	1662	127	85746

Circondario di Terranova di Sicilia.

1 Butera	6106	56	243	127	116	2	1	1	121	54	67	122	6228
2 Mazzarino	12797	86	479	223	256	18	13	5	377	193	184	102	12899
3 Niscemi	11615	87	497	258	239	13	5	8	348	176	172	149	11764
4 Riesi	12338	100	494	253	241	10	7	3	418	135	283	76	12414
5 Terranova di Sicilia	16579	106	700	358	312	2	1	1	523	298	225	177	16756
TOTALE	59435	435	2413	1219	1194	45	27	18	1787	856	931	626	60061

RIEPILOGO.

15 CALTANISSETTA	102926	853	4901	2568	2333	109	67	42	3674	1965	1709	1227	104153
8 PIAZZA ARMERINA	85619	662	3563	1855	1708	92	56	36	3436	1774	1662	127	85746
5 TERRANOVA DI SICILIA	59435	435	2413	1219	1194	45	27	18	1787	856	931	626	60061
TOTALE DELLA PROVINCIA.	247980	1950	10877	5642	5235	246	150	96	8897	4595	4302	1980	249960

TAVOLA I. — MOVIMENTO PER COMUNI.

Anno 1878.

Campobasso.

CIRCONDARI E DISTRETTI COMUNI	POPOLAZIONE 31 Dicembre 1877	MATRIMONI	NATI			NATI-MORTI			MORTI			Eccedenza		POPOLAZIONE 31 Dicembre 1878
			TOTALE	Maschi	Femmine	TOTALE	Maschi	Femmine	TOTALE	Maschi	Femmine	dei nati sui morti	dei morti sui nati	
1 Bagnoli del Trigno	4400	47	143	86	57	148	69	79	5	4395
2 Baranello	3633	29	161	73	91	9	6	3	195	90	105	31	3602
3 Basso	2042	22	75	40	35	89	39	50	14	2028
4 Campobasso	14390	132	553	275	278	32	16	16	543	295	248	10	14400
5 Campodipietra	1990	20	69	39	30	1	1	52	36	16	17	2007
6 Campolieto	2367	22	100	50	50	76	32	44	24	2391
7 Casaleprano	1780	14	70	32	38	46	25	27	18	1798
8 Castellino del Biferno	1854	13	68	32	36	46	19	27	22	1876
9 Castropignano	3140	41	98	48	50	130	67	63	32	3108
10 Cercepiccola	1616	12	51	27	24	53	26	27	2	1614
11 Colle d'Ancise	2095	17	21	46	45	90	36	54	1	2096
12 Ferrazzano	3472	22	83	48	35	1	1	106	54	52	23	3449
13 Fossalto	2846	41	109	55	54	6	3	3	87	48	39	22	2868
14 Gambatesa	3300	25	99	49	50	118	63	55	19	3281
15 Gildone	2858	21	95	51	44	12	7	5	84	32	52	11	2869
16 Jelsi	3028	19	105	45	60	2	2	112	60	52	7	3021
17 Limosano	2677	23	93	46	47	96	53	43	3	2674
18 Macchia Valfortore	1978	5	72	38	34	56	28	28	16	1994
19 Matrice	1944	22	60	37	23	86	44	42	26	1918
20 Mirabello Sanaitico	2782	22	114	56	58	83	38	45	31	2813
21 Molise	842	5	26	10	16	21	12	9	5	847
22 Monacilioni	2744	19	82	39	43	97	50	47	15	2729
23 Montargano	3946	50	149	71	78	4	2	2	124	55	69	25	3971
24 Oratino	2139	17	86	45	41	2	2	56	25	31	30	2169
25 Pietrella Tiferina	2804	30	100	54	46	87	42	45	13	2817
26 Pietracatella	3406	42	143	72	71	3	3	97	47	50	46	3452
27 Pietraceupa	1213	9	41	18	23	2	1	1	33	19	14	8	1221
28 Roccia	8234	85	352	187	165	11	6	5	292	142	150	60	8294
29 Ripalimosano	4041	31	178	103	75	204	116	88	26	4015
30 Salcito	2763	24	93	51	42	70	34	36	23	2786
31 San Biase	1175	9	54	28	26	61	29	32	7	1168
32 San Giovanni in Gallo	1868	13	77	42	35	59	36	23	18	1886
33 San Giuliano del Sannio	2495	20	82	43	36	62	25	37	20	2515
34 Sant'Angelo Limosano	1577	19	73	34	39	6	3	3	57	24	33	16	1573
35 Sant'Elia a Pianisi	4686	44	183	112	71	135	77	58	48	4734
36 Spineto	5310	34	184	96	88	5	5	176	83	93	8	5318
37 Spineto	1941	22	82	48	41	1	1	114	56	58	25	1916
38 Torella del Sannio	1703	19	64	30	34	8	7	1	73	31	42	9	1694
39 Toro	2438	16	76	33	43	1	1	70	33	37	6	2444
40 Trivento	4913	42	191	95	96	148	75	73	43	4956
41 Tufara	2242	23	87	39	48	2	2	68	35	33	19	2261
42 Vinchiaturo	3948	38	147	74	73	138	67	71	9	3957
TOTALE	136600	1180	4869	2500	2369	108	67	41	4544	2267	2277	325	130925

PROVINCIA DI CAMPOBASSO.

Circondario di Campobasso.

CIRCONDARI E DISTRETTI COMUNI	POPOLAZIONE 31 Dicembre 1877	MATRIMONI	NATI			NATI-MORTI			MORTI			Eccedenza		POPOLAZIONE 31 Dicembre 1878
			TOTALE	Maschi	Femmine	TOTALE	Maschi	Femmine	TOTALE	Maschi	Femmine	dei nati sui morti	dei morti sui nati	
1 Acquaviva di Isernia	748	5	20	9	11	25	15	10	5	743
2 Agnone	11551	114	478	251	224	11	8	3	349	180	160	129	11680
3 Belmonte del Sannio	1799	13	49	32	17	83	49	34	34	1765
4 Boiano	5800	64	238	112	126	7	4	3	223	109	114	15	5815
5 Capeavone	2750	30	102	56	46	126	69	57	24	2726
6 Cameli	1602	23	40	24	16	34	15	19	6	1608
7 Campochiaro	2220	27	68	34	34	5	3	2	50	30	20	18	2238
8 Cantalupo del Sannio	2761	19	113	54	59	115	55	60	2	2759
9 Capracotta	3319	31	117	49	68	81	41	40	36	3355
10 Carovilli	3161	35	101	57	44	4	1	3	89	40	49	12	3173
11 Carpinone	3029	32	156	79	77	1	1	161	72	89	5	3024
12 Castel del Giudice	1365	18	55	26	29	60	30	30	5	1360
13 Castellone al Volturno	1035	9	29	16	13	37	16	21	8	1027
14 Castelluccio in Verrino	835	10	33	14	19	22	7	15	11	846
15 Castelpetroso	2783	34	102	67	35	118	75	43	16	2767
16 Castelputzuno	593	9	24	14	10	25	19	6	1	592
17 Cerro al Volturno	4481	30	95	54	41	95	52	43	4481
18 Chiauci	1252	9	53	28	25	49	19	30	4	1256
19 Civitanova del Sannio	3128	41	158	69	89	1	1	141	68	73	17	3145
20 Colli al Volturno	1865	15	62	30	32	51	25	26	11	1876
21 Duronia	2161	30	86	54	32	1	1	70	33	37	16	2177
22 Filignano	2240	19	82	38	44	65	29	36	17	2257
23 Forci del Sannio	2708	20	103	45	58	1	1	102	43	59	1	2709
24 Fornelli	2321	14	76	37	39	2	2	101	50	42	25	2296

Circondario di Isernia.

TAVOLA I. — MOVIMENTO PER COMUNI.

Anno 1878.

Campobasso.

CIRCONDARI E DISTRETTI	POPOLAZIONE 31 Dicembre 1877	MATRIMONI	NATI			NATI-MORTI			MORTI			Eccedenza		POPOLAZIONE 31 Dicembre 1878
			TOTALE	Maschi	Femmine	TOTALE	Maschi	Femmine	TOTALE	Maschi	Femmine	dei nati sui morti	dei morti sui nati	
25 Frosolone	5971	52	236	124	112	144	65	79	92	6063
26 Guardiaregia	2279	20	83	50	33	3	2	104	56	48	21	2258
27 Isernia	9226	69	336	184	152	23	13	10	326	167	159	10	9256
28 Longano.	1227	17	53	27	26	1	1	46	26	20	7	1234
29 Macchia d' Isernia.	962	7	33	18	15	47	29	18	14	918
30 Macchiagodena.	3590	33	117	65	52	114	57	57	3	3593
31 Miranda.	2044	17	92	42	50	6	3	3	103	46	57	11	2053
32 Montaquila	1474	6	46	27	19	2	1	1	56	30	26	10	1464
33 Montenero Val Cocchiara	1490	16	54	30	24	2	1	1	33	12	21	21	1511
34 Monteroduni	3149	22	103	55	47	81	36	48	19	3168
35 Posche	1409	20	68	38	30	1	1	83	40	43	15	1394
36 Pescocaneiano	1891	14	53	28	25	67	36	31	14	1877
37 Pescopennataro	1251	10	43	24	19	5	2	3	47	25	22	4	1250
38 Pettoranello di Molise	1059	7	39	24	15	39	22	17	1059
39 Pietrabbondante	4134	51	121	58	63	1	1	97	41	56	24	4158
40 Pizzone	1896	18	63	29	34	46	22	24	17	1913
41 Pozzilli	2686	17	101	60	44	68	40	28	36	2722
42 Presenzano	1500	3	17	9	8	33	18	15	16	1284
43 Rionero Sannitico	2519	32	99	62	37	99	48	51	2519
44 Roccamandolfi	2998	22	83	46	37	95	50	45	12	2986
45 Roccasicura	1978	12	62	27	35	76	33	43	14	1964
46 Rocchetta a Volturno	2584	18	105	57	48	85	39	46	20	2601
47 San Massimo	1486	18	61	37	24	61	35	28	1486
48 San Pietro Avellano.	2236	20	111	56	58	1	1	50	21	29	64	2300
49 San Polo Matese.	1195	6	55	27	28	1	1	41	11	27	11	1209
50 Sant'Agapito	1271	12	61	33	28	39	20	19	22	1293
51 Sant'Angelo del Pesco	1332	9	63	29	34	37	15	22	26	1358
52 Sant'Angelo in Grotte	1913	18	62	36	26	63	33	30	1	1912
53 San Vincenzo a Volturno	1145	6	29	16	13	1	1	31	15	16	2	1143
54 Scapoli	1389	13	44	27	17	51	26	28	10	1379
55 Sessano	2131	13	94	46	48	65	38	27	29	2160
56 Sesto Campano	1869	12	64	34	30	67	36	31	3	1866
57 Vastogirardi	2189	17	99	50	49	73	40	33	26	1215
58 Venafro	4668	38	155	71	84	174	80	94	19	4649
TOTALE.	143851	1316	5354	2799	2552	80	45	35	4919	2168	2451	432	144283

Circondario di Larino.

1 Acquaviva Collecroce	1750	22	80	40	40	1	1	74	40	34	6	1756
2 Bonefro	4680	40	177	91	86	5	1	4	209	115	94	32	4648
3 Campo Marino.	1446	17	69	37	32	2	2	67	32	35	2	1448
4 Casacalenda	6337	74	273	113	130	260	120	140	13	6350
5 Castelbottaccio.	1815	23	61	34	27	2	1	1	37	23	14	24	1839
6 Castelluccio Aquia Borrana	4150	45	191	106	85	14	6	8	159	92	67	32	4182
7 Civitacampomariano	2652	26	136	62	74	8	3	5	110	53	57	26	2678
8 Colletorto	3390	29	106	49	57	111	61	50	5	3385
9 Guardialfiera	1728	26	72	33	39	5	2	3	76	40	36	4	1724
10 Guglionesi.	5458	67	249	130	119	263	144	119	14	5444
11 Larino	5597	60	204	97	107	18	8	10	179	113	66	25	5622
12 Lucit.	2606	30	117	53	64	126	65	61	9	2597
13 Lupara	2086	24	62	35	27	7	4	3	66	36	30	4	2082
14 Montecilfone.	2414	34	155	82	73	104	60	44	51	2465
15 Montefalcione del Sannio	3349	37	116	52	64	4	4	139	65	74	23	3326
16 Montelongo	1192	11	48	19	29	52	32	20	4	1188
17 Montenero di Basaccia	4346	47	207	103	104	167	83	84	40	4389
18 Montorio dei Frontani	2606	17	88	37	51	3	2	1	87	47	40	1	2607
19 Morrone del Sannio	3661	46	122	61	61	111	50	61	11	3672
20 Palata.	3132	31	146	78	68	132	67	65	14	3146
21 Portocannone	1763	19	76	37	39	1	1	87	44	43	11	1752
22 Providenti.	852	7	31	13	18	25	11	14	6	858
23 Ripabottono	5041	50	216	112	104	222	117	105	6	5055
24 Ripalda	2187	25	97	43	51	101	53	48	4	2183
25 Roccaavivara	1683	19	79	35	41	61	29	32	18	1701
26 Rotello	2233	23	81	41	40	120	62	58	39	2194
27 San Felice Slavo	2305	29	101	50	51	1	1	112	48	64	11	2294
28 San Giacomo degli Schiavoni	844	17	47	24	23	1	1	51	29	22	4	840
29 San Giuliano di Puglia	1581	21	71	43	28	1	1	62	34	28	9	1590
30 San Martino in Pensilis	4180	50	211	105	106	136	76	60	75	4255
31 Santa Croce di Magliano.	4375	39	202	102	100	13	4	9	150	81	66	52	4427
32 Tavenna	2232	30	121	60	61	73	36	37	48	2280
33 Termoli	3425	49	185	94	91	137	73	64	48	3473
34 Ururi.	3008	38	190	104	86	94	57	37	96	3104
TOTALE.	100107	1125	4387	2205	2182	86	39	47	3960	2091	1869	427	100534

TAVOLA I. — MOVIMENTO PER COMUNI.

Anno 1878.

Campobasso.

CIRCONDARI E DISTRETTI — COMUNI	POPOLAZIONE 31 Dicembre 1877	MATRIMONI	NATI			NATI-MORTI			MORTI			Eccedenza		POPOLAZIONE 31 Dicembre 1878
			TOTALE	Maschi	Femmine	TOTALE	Maschi	Femmine	TOTALE	Maschi	Femmine	dei nati sui morti	dei morti sui nati	
42 CAMPOBASSO	130600	1180	4869	2500	2369	108	67	41	4544	2267	2277	325	130925
58 ISERNIA	143851	1316	5351	2799	2552	80	45	35	4919	2468	2451	432	144283
34 LARINA	100107	1125	4387	2205	2182	86	39	47	3960	2091	1869	427	100554
TOTALE DELLA PROVINCIA .	374558	3621	14607	7594	7103	274	151	123	13423	6826	6597	1184	375742

PROVINCIA DI CASERTA.

Circondario di Caserta.

1 Arienzo	3969	26	131	54	77	118	59	59	13	3982
2 Aversa	20941	136	654	337	317	40	19	21	640	368	272	14	20955
3 Baja e Latina	1938	20	90	44	46	53	31	22	37	1975
4 Bellona	2680	20	84	45	39	9	5	4	82	45	37	2	2682
5 Cajaniello	1191	5	37	21	16	43	20	23	6	1185
6 Calvi Risorta	2975	14	119	66	53	1	1	82	49	33	37	3012
7 Camigliano	1867	10	63	37	26	49	25	24	14	1881
8 Cancello ed Arnone	1323	12	51	34	17	23	15	8	28	1351
9 Capodrise	2853	23	105	46	59	2	2	108	57	51	3	2850
10 Capua	13469	108	506	248	258	17	12	5	370	198	172	136	13605
11 Carinaro	1347	4	58	29	29	37	18	19	21	1368
12 Casagiove	4731	38	172	89	83	7	4	3	111	62	49	61	4792
13 Casal di Principe	3837	21	139	60	79	89	51	38	50	3887
14 Casaluce	2254	16	77	34	43	1	1	48	26	22	29	2283
15 Casapulla	2984	17	106	45	61	2	1	1	97	50	47	9	2993
16 Caserta	30630	181	939	499	440	59	38	21	861	458	403	78	30708
17 Castel di Sasso	1476	6	40	21	19	39	25	14	1	1477
18 Castel Morrone	2808	18	91	52	39	5	2	3	51	30	21	40	2848
19 Castel Volturno	628	10	24	12	12	1	1	19	9	10	5	633
20 Cervino	3305	21	110	51	59	79	38	41	31	3336
21 Cesa	2066	7	70	42	28	44	24	21	26	2092
22 Curti	2663	22	93	46	47	4	4	78	43	35	15	2678
23 Formicola	2438	12	77	37	40	8	6	2	70	43	27	7	2445
24 Frignano Maggiore	2909	26	109	55	54	1	1	78	37	41	31	2940
25 Frignano Piccolo	2466	12	92	49	43	2	2	123	65	58	31	2455
26 Galluccio	3359	18	105	63	42	67	36	31	38	3397
27 Giano Vetusto	976	4	19	12	7	11	6	5	8	984
28 Grazzanise	3650	41	132	68	64	4	2	2	77	49	28	55	3705
29 Gricignano d'Aversa	1275	11	49	30	19	54	24	30	5	1270
30 Liberi di Formicola	1718	8	49	21	28	44	12	32	5	1723
31 Luciano	4234	35	150	81	69	9	4	5	130	69	61	20	4254
32 Macerata di Marcanise	3808	28	158	73	85	10	7	3	76	40	36	82	3890
33 Maddaloni	9787	119	627	341	286	19	15	4	558	282	276	69	19856
34 Marcanise	10099	75	451	222	229	30	21	9	323	170	153	128	10227
35 Mignano	2687	16	106	53	53	90	37	53	16	2703
36 Orta di Atella	2638	22	117	73	44	85	38	48	31	2669
37 Parete	2121	9	65	31	34	84	44	40	19	2102
38 Pastorano	1671	9	59	31	28	44	17	27	15	1686
39 Pietramelara	3554	11	111	64	47	7	6	1	125	60	65	14	3540
40 Pietravairano	3396	21	121	61	60	7	6	1	123	63	60	2	3394
41 Pignataro Maggiore	4081	25	125	50	75	3	1	2	83	45	38	42	4123
42 Pontelatone	1442	11	41	18	23	43	18	25	2	1440
43 Portico di Caserta	1636	13	66	37	29	40	26	14	26	1662
44 Recale	2130	23	94	50	44	4	3	1	67	39	28	27	2157
45 Riardo	1584	7	54	30	24	63	32	31	9	1573
46 Rocca d'Evandro	3541	16	96	48	48	1	1	91	42	49	5	3546
47 Roccaromana	1950	8	58	30	28	52	31	21	6	1956
48 Rocchetta e Croce	849	8	28	11	17	32	16	16	4	845
49 San Cipriano d'Aversa	3917	21	145	72	73	3	3	85	49	36	60	3977
50 San Felice a Cancello	7661	47	260	130	130	23	16	7	209	104	105	51	7712
51 San Leucio	825	5	15	6	9	1	16	6	10	1	824
52 San Marcellino	1171	9	46	24	22	25	12	13	21	1192
53 San Marco Evangelista	1673	4	52	27	25	76	39	37	24	1649
54 San Nicola la Strada	3865	39	164	88	76	9	5	4	114	62	52	50	3915
55 San Pietro Infine	1456	5	38	18	20	34	15	19	4	1460
56 San Prisco	3957	32	139	75	64	3	3	85	43	42	54	4011
57 San Tammaro	1621	8	66	36	30	3	1	2	51	26	25	15	1636
58 Santa Maria a Vico	5950	23	194	90	104	11	6	5	181	84	97	13	5963
59 Santa Maria Capua Vetere	18846	146	630	331	299	29	15	14	438	232	206	192	19038
60 Sparanise	3605	25	117	51	66	114	63	51	3	3608
61 Succivo	2129	10	85	43	42	3	2	1	53	29	24	32	2161
62 Teano	13502	74	450	231	219	356	203	153	94	13596
63 Teverola	1193	11	31	17	14	27	13	14	4	1197

TAVOLA I. — MOVIMENTO PER COMUNI.

Anno 1878.

Caserta.

CIRCONDARI E DISTRETTI	POPOLAZIONE 31 Dicembre 1877	MATRIMONI	NATI			NATI-MORTI			MORTI			Eccedenza		POPOLAZIONE 31 Dicembre 1878
			TOTALE	Maschi	Femmine	TOTALE	Maschi	Femmine	TOTALE	Maschi	Femmine	dei nati sui morti	dei morti sui nati	
64 Trentola	2069	24	75	34	41	82	42	40	7	2062
65 Vairano Patenora	3462	21	123	61	62	6	4	2	198	99	99	75	3387
66 Valle di Maddaloni	1696	11	82	43	39	35	19	16	47	1743
67 Vico di Pantano	1412	9	54	28	26	2	2	51	26	25	3	1415
68 Vitulaccio	1677	13	69	41	28	56	27	29	13	1690
TOTALE	283621	1860	9753	4997	4756	346	215	131	8041	4235	3806	1712	285333

Circondario di Gaeta.

1 Ausonia	3343	12	130	61	66	100	51	49	30	3373
2 Capolimito	932	6	29	11	15	1	1	1	19	4	6	19	951
3 Carinola	8108	69	286	153	133	8	4	4	173	94	79	113	8221
4 Castelforte	3476	22	131	69	71	4	1	3	81	58	26	47	3523
5 Castellonoro	911	9	27	13	14	12	3	9	15	926
6 Castelnuovo Parano	997	4	33	19	14	24	15	9	9	1006
7 Conca della Campania	2806	25	92	42	50	82	55	29	10	2816
8 Coreno Ausonio	2112	14	83	42	41	1	1	74	36	38	9	2121
9 Esperia	5961	44	164	81	83	74	35	39	90	5151
10 Fondi	6060	69	261	122	139	2	1	1	183	90	93	78	7038
11 Formia	9673	48	327	170	157	8	5	3	170	82	88	157	9850
12 Francolise	1651	16	71	35	36	40	22	18	31	1682
13 Gaeta	18832	117	467	237	230	45	24	21	368	191	177	99	18951
14 Itri	6861	42	229	130	99	3	3	119	62	57	110	6971
15 Lenola	3315	14	92	48	44	57	29	28	35	3350
16 Maranola	2479	16	75	46	29	51	35	16	21	2505
17 Marzano Appio	4581	20	131	71	60	94	49	45	37	4618
18 Mondragone	4291	25	202	109	93	151	78	73	51	4342
19 Monte San Biagio	1919	10	38	46	52	57	50	27	41	1960
20 Pastena	2656	18	105	57	48	1	1	46	22	24	59	2715
21 Pico	2497	17	103	47	56	5	4	1	77	41	36	26	2523
22 Ponza	3466	30	150	81	66	89	69	20	61	3527
23 Roccamonfina	4898	40	139	67	72	4	4	95	49	46	44	4942
24 San Giorgio a Liri	1463	4	62	29	33	1	1	37	23	11	25	1488
25 San Giovanni Incarico	2802	22	102	42	60	3	3	48	25	23	51	2856
26 Sant'Andrea di Vallefreda	2829	19	82	39	43	79	38	41	3	2832
27 Sant'Apollinare	2595	14	64	28	36	59	25	25	14	2609
28 Santi Cosimo e Damiano	3288	27	130	61	66	75	40	35	55	3343
29 Sessa Aurunca	2153	137	836	439	397	33	20	13	683	325	358	153	21806
30 Sperlonga	1612	10	55	31	24	36	18	18	19	1631
31 Spigno Saturno	1865	14	78	28	50	52	23	29	26	1891
32 Tora e Picilli	2281	15	56	34	22	5	3	2	38	20	18	28	2309
33 Traceto	8133	56	259	136	123	13	6	7	231	107	124	18	8151
TOTALE	159346	996	5149	2627	2522	137	78	59	3559	1842	1717	1590	151936

Circondario di Nola.

1 Acerra	14705	93	578	273	305	22	8	14	415	233	212	133	14838
2 Brusciano	2952	23	125	63	62	98	48	50	27	2959
3 Camposano	2471	19	104	54	50	1	1	76	33	43	28	2199
4 Carbonara di Nola	939	9	39	17	13	27	20	7	3	942
5 Casamarciano	1646	16	60	31	29	3	2	1	63	32	31	3	1643
6 Castello di Cisterna	1342	11	48	25	23	51	20	11	17	1359
7 Ciciliano	4188	36	175	88	87	1	1	141	69	75	31	4219
8 Cimitile	3647	30	110	56	54	145	63	82	35	3612
9 Cumignano e Gallo di Nola	1289	13	40	25	15	30	17	13	10	1299
10 Livori	1245	8	40	25	15	37	15	22	3	1248
11 Mariglianella	2573	17	94	54	40	93	52	41	1	2574
12 Marigliano	10989	88	432	227	205	18	14	4	351	172	179	81	11070
13 Nola	11886	89	393	197	196	24	11	13	395	213	182	2	11884
14 Palma Campania	7413	33	257	116	141	16	12	4	219	112	107	38	7451
15 Roccarainola	3319	36	125	66	59	2	1	1	110	52	58	15	3334
16 San Gennaro di Palma	3059	22	100	54	46	3	1	2	84	39	45	16	3075
17 San Paolo Belsito	2111	6	66	36	30	58	32	26	8	2119
18 San Vitaliano	2362	18	84	47	37	75	36	39	9	2371
19 Saviano	6905	40	251	142	109	5	5	290	98	102	51	6956
20 Scisciano	2215	20	70	42	28	57	31	26	13	2228
21 Striano	1650	19	76	39	37	5	2	3	55	27	28	21	1671
22 Tufino	2165	25	84	44	40	72	33	39	12	2177
23 Visciano	1890	17	67	34	33	49	26	23	18	1908
TOTALE	92941	688	3409	1755	1654	100	58	42	2914	1473	1441	495	93436

TAVOLA I. — MOVIMENTO PER COMUNI.

Caserta
Verona

Anno 1878.

CIRCONDARI E DISTRETTI COMUNI	POPOLAZIONE 31 Dicembre 1877	MATRIMONI	NATI			NATI-MORTI			MORTI			Eccedenza		POPOLAZIONE 31 Dicembre 1878
			TOTALE	Maschi	Femmine	TOTALE	Maschi	Femmine	TOTALE	Maschi	Femmine	dei nati sui morti	dei morti sui nati	
<i>Circondario di Piedimonte d'Alife.</i>														
1 Atllano	1,449	15	51	29	22	61	37	27	13	14,36	
2 Alife	3,336	29	125	59	66	128	76	52	3	3,333	
3 Alagnano	3,816	19	142	77	65	121	65	56	21	3,837	
4 Cajazzo	6,204	30	213	109	104	3	3	210	97	113	3	6,207	
5 Capriati a Volturmo	1,764	16	48	28	20	31	11	20	17	1,781	
6 Castello d'Alife	1,528	14	45	24	21	2	2	31	15	16	14	1,542	
7 Castello di Campagnano	1,728	9	49	29	29	49	23	26	1,728	
8 Ciorlano	2,008	6	56	28	28	61	40	21	5	2,003	
9 Dragoni	2,224	9	80	46	34	86	39	47	6	2,218	
10 Fontegreca	1,026	3	34	15	19	1	1	29	13	16	5	1,031	
11 Gallo	2,357	30	111	57	54	81	44	37	30	2,387	
12 Gioja Sannitica	3,460	21	118	69	49	105	60	45	13	3,473	
13 Letino	1,524	2	59	31	28	43	18	25	16	1,540	
14 Piana di Cajazzo	2,431	12	96	46	50	1	1	59	35	24	37	2,468	
15 Piedimonte d'Alife	7,364	45	257	136	121	5	4	211	101	110	46	7,410	
16 Prata Sannita	2,011	13	57	31	23	55	30	25	2	2,013	
17 Raviscanina	1,195	11	47	26	21	42	21	21	5	1,200	
18 Ruviano	1,913	7	52	29	23	60	35	25	8	1,905	
19 San Gregorio	1,406	5	50	20	30	36	17	19	14	1,420	
20 San Potito Sannitico	1,841	8	49	28	23	53	25	28	4	1,837	
21 Sant'Angelo d'Alife	2,409	19	91	50	41	2	2	59	33	26	32	2,441	
22 Valle Agricola	1,225	8	36	20	16	43	25	18	7	1,218	
TOTALE	54,019	331	1,866	979	887	14	10	1,657	860	797	209	54,228	

<i>Circondario di Sora.</i>														
1 Alvito	4,189	42	135	71	64	97	44	53	38	4,227	
2 Aquino	2,255	10	85	50	35	1	1	30	15	15	55	2,310	
3 Arce	6,651	50	208	114	94	8	2	168	85	83	40	6,671	
4 Arpino	11,808	63	379	197	182	15	6	328	183	145	51	11,859	
5 Atina	4,119	22	152	76	76	107	56	51	45	4,494	
6 Belmonte Castello	1,052	9	36	16	20	23	11	12	13	1,065	
7 Brocc	1,561	6	45	27	18	25	11	14	20	1,581	
8 Campoli Appennino	1,356	10	41	21	23	34	14	20	10	1,366	
9 Casalattico	1,855	16	47	22	25	40	17	23	7	1,592	
10 Casalvieri	4,486	26	182	99	83	4	2	134	64	70	48	4,534	
11 Cassino	13,477	99	485	259	226	6	3	371	180	191	114	13,591	
12 Castel Liri (già Castelluccio di Sora)	1,683	14	52	22	30	44	16	28	8	1,691	
13 Cervaro	5,107	32	212	101	111	9	6	175	79	96	37	5,144	
14 Colle San Magno	1,765	9	45	28	17	1	1	32	17	15	13	1,778	
15 Fontana Liri	2,259	14	72	33	39	3	3	63	28	35	9	2,268	
16 Fontechiari	1,558	23	41	19	22	3	2	41	19	22	1,558		
17 Isola del Liri	5,941	36	257	113	144	12	4	164	79	85	93	6,034	
18 Palazolzo di Castrocielo	2,625	12	73	36	37	60	26	34	13	2,638	
19 Poscolido	1,754	17	69	31	35	69	30	39	1,754		
20 Picinisco	3,495	29	95	50	45	49	24	25	46	3,541	
21 Piedimonte San Germano	2,510	19	82	41	38	2	2	54	25	29	28	2,538	
22 Pignataro Interamna	2,140	13	66	40	26	1	1	70	33	37	4	2,136	
23 Pontecorvo	11,475	66	444	233	211	14	9	351	203	148	93	11,568	
24 Rocca d'Arce	3,244	11	107	56	51	3	3	120	61	59	13	3,231	
25 Roccasecca	5,779	40	218	102	116	112	59	53	106	5,885	
26 San Biagio Saracinesco	1,271	5	52	29	23	24	10	14	28	1,299	
27 San Donato Val di Comino	5,098	59	208	117	91	11	7	134	61	73	74	5,172	
28 S. Ambrogio sul Garigliano	1,276	2	47	26	21	33	20	13	14	1,290	
29 Sant'Elia Fiumerapido	5,429	36	173	100	73	164	80	84	9	5,438	
30 Santo Padre	2,052	10	47	27	20	56	28	28	9	2,043	
31 San Vittore di Lazio	2,215	16	77	42	35	3	2	86	42	44	9	2,204	
32 Settefrati	2,328	20	82	35	47	77	43	34	5	2,333	
33 Sora	12,589	85	548	305	243	2	2	422	218	204	126	12,715	
34 Terelle	1,662	18	60	35	25	53	29	24	7	1,669	
35 Vallerotonda	3,354	23	121	64	57	110	45	65	11	3,365	
36 Viculvi	2,003	19	82	40	42	64	37	27	18	2,021	
37 Villa Latina	1,653	10	45	24	21	3	2	33	17	16	12	1,645	
38 Villa Santa Lucia	1,968	12	60	37	23	53	20	33	7	1,975	
39 Viticuso ed Acquafondata	2,194	15	90	38	52	3	2	71	33	38	19	2,213	
TOTALE	149,224	1,028	5,323	2,782	2,541	104	59	4,141	2,062	2,079	1,182	150,406	

TAVOLA I. — MOVIMENTO PER COMUNI.

Anno 1878.

Caserta.

CIRCONDARI E DISTRETTI COMUNI	POPOLAZIONE 31 Dicembre 1877	MATRIMONI	NATI			NATI-MORTI			MORTI			Eccedenza		POPOLAZIONE 31 Dicembre 1878
			TOTALE	Maschi	Femmine	TOTALE	Maschi	Femmine	TOTALE	Maschi	Femmine	dei nati sui morti	dei inoriti sui nati	
RIEPILOGO.														
68 CASERTA	283621	1860	9753	4997	4756	346	215	131	8011	4235	3806	1712	285333
33 GARTA	150346	996	5149	2627	2522	137	78	59	3559	1842	1717	1590	151936
23 NOLA	92941	688	3409	1755	1624	100	58	42	2914	1473	1441	495	93436
22 PIEDIMONTE D'ALIFE	54019	331	1866	979	887	14	10	4	1657	860	797	209	54228
39 SORA	149224	1028	5323	2782	2541	101	59	45	4141	2062	2079	1182	150406
TOTALE DELLA PROVINCIA.	730151	4903	25500	13140	12360	701	420	281	20312	10472	9640	5188	735339

PROVINCIA DI CATANIA.

Circondario di Acireale

1 Aci Bonaccorsi	1396	4	57	22	35	34	11	23	23	1419
2 Aci Castello	2440	25	99	52	47	70	38	32	29	2439
3 Aci Catena	5226	37	214	118	96	154	77	77	60	5286
4 Acireale	37794	195	1077	560	517	10	2	8	818	408	410	259	38053
5 Aci Sant'Antonio	6103	26	185	91	94	1	1	139	72	67	46	6149
6 Calatabiano	3285	39	177	99	78	2	1	1	90	49	41	87	3372
7 Castiglione di Sicilia	8866	51	242	120	122	1	1	213	123	115	1	8865
8 Fiumefreddo di Sicilia	1857	13	82	41	41	68	38	30	14	1871
9 Giarre	18433	161	613	332	281	9	7	2	402	213	189	211	18644
10 Linguaglossa	9291	51	287	146	141	202	96	106	85	9376
11 Mascali	5293	26	164	76	88	143	61	82	21	5314
12 Piedimonte Etneo	5110	40	201	101	100	131	51	80	67	5177
13 Randazzo	8552	61	408	223	185	22	15	7	291	163	125	117	8669
14 Riposto	8602	60	307	167	140	9	7	2	211	105	106	96	8688
TOTALE	122218	789	4115	2148	1965	54	33	21	2999	1516	1485	1114	123332

Circondario di Caltagirone.

1 Caltagirone	27836	192	1143	557	586	20	10	10	1028	502	526	115	27951
2 Grammichele	11397	93	477	236	241	8	3	5	346	173	173	131	11528
3 Licodia Eubea	5991	39	250	126	124	2	1	1	186	87	99	61	6055
4 Militello in Val di Catania	10813	66	351	190	161	341	169	175	7	10820
5 Mineo	10005	65	280	141	139	11	8	6	340	187	153	60	9945
6 Mirabella Imbaccari	4471	30	213	105	108	4	1	3	218	108	110	5	4466
7 Palagonia	5523	46	220	102	118	6	1	5	225	113	113	6	5517
8 Raddusa	2066	17	83	40	43	2	2	78	45	33	5	2071
9 Rammacca	5723	34	240	119	121	150	80	70	90	5813
10 San Cono	6710	16	62	39	23	2	2	179	33	36	7	1703
11 San Michele di Ganzaria	3479	24	125	59	66	152	90	62	27	3452
12 Vizzini	16177	107	568	290	278	7	6	1	448	219	223	120	16297
TOTALE	105191	729	4012	2004	2008	65	32	33	3585	1806	1779	427	105618

Circondario di Catania

1 Adernò	16004	99	667	342	325	596	298	298	71	16075
2 Belpasso	7952	43	238	129	109	10	5	5	216	102	114	22	7974
3 Biancavilla	13419	75	459	238	224	2	1	1	345	160	185	114	13533
4 Bronte	15497	113	650	326	324	439	258	181	211	15708
5 Camporotondo Etneo	637	1	16	10	6	14	7	7	2	639
6 Catania	90114	702	3730	1900	1890	192	112	80	2958	1507	1451	772	90886
7 Gravina di Catania	1518	12	60	30	30	36	19	17	24	1542
8 Maletto	2861	22	167	86	81	137	79	58	30	2891
9 Mascalucia	3234	26	94	48	46	83	43	40	11	3245
10 Misterbianco	6739	62	229	121	108	2	2	212	113	99	17	6736
11 Motta Sant'Anastasia	3467	36	137	63	74	101	58	43	36	3503
12 Nicolosi	2855	20	115	61	54	1	1	87	40	47	28	2885
13 Paternò	16998	129	632	309	323	1	1	551	276	275	81	17079
14 Pedara	3207	29	131	63	68	86	41	45	45	3252
15 San Giovanni di Galerno	964	4	35	19	16	37	20	17	2	962
16 San Giovanni la Punta	1968	17	76	39	37	1	1	61	25	36	15	1983
17 San Gregorio di Catania	1549	16	49	26	23	56	27	29	7	1542
18 San Pietro Clarenza	913	8	17	9	8	25	13	12	8	905
19 Sant'Agata li Battiati	576	2	20	10	10	17	12	5	3	579
20 Santa Maria di Licodia	3003	24	143	73	70	143	75	68	3002

TAVOLA I. — MOVIMENTO PER COMUNI.

Anno 1878.

Catania.

CIRCONDARI E DISTRETTI COMUNI	POPOLAZIONE 31 Dicembre 1877	MATRIMONI	NATI			NATI-MORTI			MORTI			Eccedenza		POPOLAZIONE 31 Dicembre 1878
			TOTALE	Maschi	Femmine	TOTALE	Maschi	Femmine	TOTALE	Maschi	Femmine	dei nati sui morti	dei morti sui nati	
21 Scordia	6845	66	380	196	184	8	7	1	290	158	132	90	6935
22 Trocastagne	3114	23	112	52	60	3	1	2	68	34	34	44	3158
23 Tremestieri Etneo	1202	11	44	21	23	31	10	21	13	1215
24 Viagrande	2953	23	80	42	38	95	43	52	15	2938
25 Zaffarana Etnea	4006	26	150	84	66	1	1	89	52	37	61	4067
TOTALE	211595	1589	8431	4297	4134	221	132	89	6773	3470	3503	1658	213253

Circondario di Nicosia.

1 Agira	13126	107	579	298	281	28	14	14	555	311	244	24	13150
2 Assoro	3414	32	129	68	61	108	61	47	21	3435
3 Catenanuova	2013	6	116	50	66	79	47	32	37	2050
4 Centuripe	8488	78	430	226	204	14	4	10	235	123	112	195	8685
5 Cerami	5135	40	205	106	99	1	1	129	69	60	76	5211
6 Gagliano Castelferrato	4457	30	212	107	105	10	4	6	163	99	64	49	4506
7 Leonforte	12940	127	683	353	325	612	338	274	71	13011
8 Nicosia	15530	130	576	287	289	4	3	1	523	256	267	53	15583
9 Nissoria	2969	19	162	67	95	162	88	74	2969
10 Regalbuto	9997	75	410	214	196	331	186	145	79	10076
11 Sperlinga	1845	19	71	238	38	2	1	1	76	44	32	5	1840
12 Troina	10805	83	328	187	141	235	131	104	93	10898
TOTALE	99719	746	3901	2001	1900	59	26	33	3208	1753	1455	693	91412

RIEPILOGO.

14 ACIRFALE	122218	789	4113	2148	1965	54	33	21	2999	1516	1483	1114	123332
15 CATTAGIRONE	105191	729	4012	2004	2008	65	32	35	3585	1806	1779	427	105618
22 CATANIA	211595	1589	8431	4297	4134	221	132	89	6773	3470	3303	1658	213253
12 NICOSIA	99719	746	3901	2001	1900	59	26	33	3208	1753	1455	693	91412
TOTALE DELLA PROVINCIA.	529723	3853	20457	10450	10007	399	223	176	16565	8545	8020	3892	533615

PROVINCIA DI CATANZARO.

Circondario di Catanzaro.

1 Albi	2155	13	52	29	23	44	21	23	8	2143
2 Amaroni	1217	10	27	19	8	19	12	7	8	1225
3 Amato	1526	8	30	14	16	42	23	19	12	1514
4 Andali	1512	9	46	27	19	33	15	18	13	1325
5 Argusto	736	2	18	10	8	16	9	7	2	736
6 Badolato	4039	22	136	62	74	123	59	64	13	4052
7 Belcastro	1175	11	41	19	22	31	15	16	10	1185
8 Borgia	4201	28	148	71	77	110	58	52	38	4239
9 Caraffa di Catanzaro	1408	5	49	23	26	49	28	21	1408
10 Cardinale	3382	16	103	44	59	3	1	2	142	82	60	39	3343
11 Catanzaro	25129	167	875	448	427	40	23	17	840	448	392	35	25164
12 Cenadi	1915	11	34	19	15	28	10	18	6	1921
13 Centrache	1288	3	53	24	29	58	34	24	5	1283
14 Cerva	838	10	49	31	18	31	21	10	18	836
15 Chiaravalle Centrache	4084	29	138	69	69	2	1	1	121	70	51	17	4101
16 Crotuni	1474	16	78	44	34	65	39	26	13	1487
17 Davoli	3202	20	78	32	46	68	39	29	10	3212
18 Fossato Serralta	1330	8	19	11	8	21	10	11	2	1328
19 Gagliato	1033	4	27	15	12	29	15	14	2	1031
20 Gasperia	3547	18	129	66	63	84	44	40	45	3592
21 Girifalco	4572	25	138	80	58	2	2	150	68	82	12	4560
22 Guardavalle	3526	30	111	58	53	1	1	173	91	82	62	3464
23 Isca	2349	13	70	32	38	1	1	63	37	26	7	2356
24 Magisano	2149	11	68	31	37	2	2	63	35	28	5	2154
25 Marcedusa	568	10	39	20	19	26	14	12	13	581
26 Marcellinara	1666	11	40	17	23	2	1	1	54	25	29	14	1652
27 Migliarina	1940	2	73	43	30	2	1	1	51	21	30	22	1962
28 Mont'auro	1929	5	55	32	23	58	32	26	3	1926
29 Montepaone	1543	7	44	24	20	47	23	24	3	1540
30 Olivadi	1159	7	35	19	16	27	19	8	8	1167
31 Palermi	1813	8	50	27	23	46	29	17	4	1817
32 Pentone	1714	9	59	32	27	44	24	20	15	1729

TAVOLA I. — MOVIMENTO PER COMUNI.

Anno 1878.

Catanzaro.

CIRCONDARI E DISTRETTI COMUNI	POPOLAZIONE 31 Dicembre 1877	MATRIMONI	NATI			NATI-MORTI			MORTI			Eccedenza		POPOLAZIONE 31 Dicembre 1878
			TOTALE	Maschi	Femmine	TOTALE	Maschi	Femmine	TOTALE	Maschi	Femmine	dei nati sui morti	dei morti sui nati	
33. Petrizzi	2075	12	60	32	28	62	28	34	2	2073
34. San Floro	1187	8	39	19	20	32	17	15	7	1194
35. San Sostene	2135	8	61	36	25	66	31	35	5	2130
36. Santa Caterina del Jonio	2787	14	117	70	47	91	45	46	26	2813
37. S. Andrea Apostolo del Jonio	3520	18	96	51	45	75	35	40	21	3511
38. San Vito sul Jonio	3143	11	80	42	38	106	55	51	26	3117
39. Satriano	2569	8	66	28	38	55	32	23	11	2580
40. Sell'a	1677	14	57	37	20	1	1	47	18	29	10	1687
41. Sersale	3296	32	142	70	72	125	66	59	17	3315
42. Settingiano	1539	7	56	29	27	40	22	18	16	1555
43. Simeri e Cricchi	1587	16	66	37	29	62	38	24	4	1591
44. Sorbo San Basile	1200	7	38	19	19	30	14	16	8	1208
45. Sovcrato	1962	9	28	18	10	2	1	1	32	14	18	4	1058
46. Soveria di Catanzaro	1279	4	34	22	12	1	1	45	22	23	11	1268
47. Squillace	3110	14	83	53	30	84	53	31	1	3109
48. Staletti	2277	24	87	41	46	52	20	32	35	2312
49. Taverna	2533	14	70	33	37	62	35	27	8	2561
50. Tiriole	3653	24	106	58	48	1	1	91	46	45	15	3668
51. Torre di Ruggero	1950	11	49	22	27	51	17	34	2	1948
52. Valleflorita	1265	8	36	13	23	34	20	14	2	1267
53. Zagarise	1560	11	54	24	30	41	19	22	13	1573
TOTALE	134223	822	4337	2246	2091	60	33	27	4039	2117	1922	298	134521

Circondario di Cotrone.

1. Belvedere di Spinello	1188	7	40	20	20	35	23	12	5	1193
2. Caccuri	1521	4	67	42	25	66	45	21	1	1522
3. Casabona	2479	18	89	49	40	66	39	27	23	2502
4. Casino	1856	19	69	34	35	42	12	30	27	1883
5. Cerenzia	568	5	25	5	20	20	9	11	5	573
6. Cirò	5274	47	235	125	110	141	83	58	94	5368
7. Cotrone	7971	63	305	158	147	11	7	4	257	158	99	48	8019
8. Cotronei	1869	8	62	31	31	71	41	30	9	1860
9. Crucoli	2217	8	63	30	33	55	30	25	8	2225
10. Cutro	3818	29	176	94	82	1	1	110	63	47	66	3884
11. Isola Caporizzuto	2529	24	79	38	41	87	38	49	8	2521
12. Mclissa	1748	16	71	40	31	69	28	41	2	1750
13. Mesuraca	2883	27	119	57	62	4	1	3	76	31	45	43	2926
14. Pallagorio	1128	13	53	28	25	51	31	20	2	1130
15. Petilia Policastro	5893	41	244	134	110	188	110	78	56	5949
16. Petronà	2469	18	103	50	53	81	39	42	22	2491
17. Roccabernarda	1117	10	42	15	27	30	15	15	12	1129
18. Rocca di Neto	1240	7	61	32	29	1	1	36	23	13	25	1265
19. San Mauro Marchesato	1598	10	71	33	38	55	34	21	16	1614
20. San Nicola dell'Alto	2602	26	105	60	45	105	56	49	2602
21. Santa Severina	1652	11	65	34	31	64	44	20	1	1653
22. Savelli	4372	42	179	85	94	5	1	4	120	59	61	59	4431
23. Scandale	1566	6	51	24	27	52	30	22	1	1565
24. Strongoli	2921	24	126	58	68	88	47	41	38	2959
25. Umbriatico	1233	11	39	19	20	37	15	22	2	1235
26. Verzino	969	10	38	14	24	32	17	15	6	975
TOTALE	64681	504	2577	1309	1268	22	9	13	2034	1120	914	543	65224

Circondario di Monteleone
di Calabria.

1. Acquaro	2080	13	78	38	40	83	39	44	5	2075
2. Arena	2467	20	89	44	45	92	50	42	3	2464
3. Briatico	3333	26	102	55	47	77	38	39	25	3358
4. Brognaturo	880	6	16	11	5	21	8	13	5	875
5. Capistrano	1248	5	32	15	17	36	20	16	4	1244
6. Cessaniti	2507	14	63	33	30	57	29	28	6	2513
7. Dasà	1586	15	50	21	26	57	34	23	7	1579
8. Dinami	1481	17	62	32	30	90	52	38	28	1453
9. Drapia	2757	21	101	48	53	67	30	37	34	2791
10. Fabrizia	5816	19	197	91	106	1	1	178	109	69	19	5835
11. Filandari	1698	8	53	21	29	67	40	27	14	1684
12. Filogaso	690	9	30	16	14	27	8	19	3	693
13. Franca	1199	8	52	30	22	43	23	20	9	1208
14. Gerace	1604	3	50	31	19	80	48	32	30	1574
15. Jonadi	1081	7	34	17	17	59	28	31	25	1056
16. Joppolo	2471	23	92	58	34	82	53	29	10	2481

TAVOLA I. — MOVIMENTO PER COMUNI.

Anno 1878.

Catanzaro.

CIRCONDARI E DISTRETTI COMUNI	POPOLAZIONE 31 Dicembre 1877	MATRIMONI	NATI			NATI-MORTI			MORTI			Eccedenza		POPOLAZIONE 31 Dicembre 1878
			TOTALE	Maschi	Femmine	TOTALE	Maschi	Femmine	TOTALE	Maschi	Femmine	dei nati sui morti	dei morti sui nati	
17 Limbadi	3359	28	125	62	61	107	48	59	18	3377
18 Maierato	2448	19	118	66	52	69	32	37	49	2497
19 Mileto	4883	34	190	92	98	131	76	55	59	4942
20 Mongiana	1096	9	48	16	32	24	9	15	24	1120
21 Monteleone di Calabria	11905	74	393	195	198	18	11	7	343	199	144	50	11955
22 Monterosso Calabro	2557	16	90	44	46	1	1	72	37	35	18	2575
23 Nicotera	6622	39	195	92	103	167	88	79	28	6650
24 Parghelia	4217	27	118	62	56	124	59	65	6	4211
25 Piscopio	1056	9	30	14	16	26	14	12	4	1060
26 Pizzo	8490	43	276	146	130	2	1	1	201	102	99	75	8565
27 Pizzoni	1592	12	53	35	18	2	1	1	78	47	31	25	1567
28 Ricadi	3100	25	91	51	40	77	47	30	14	3114
29 Rombiolo	3345	16	131	67	64	3	2	1	124	72	52	7	3352
30 San Calogero	2451	17	79	47	32	58	35	23	21	2472
31 San Costantino Calabro	1876	11	60	31	29	45	25	20	15	1891
32 San Gregorio d'Ippona	1441	11	51	26	25	46	26	20	5	1446
33 San Niccolò da Crissa	2299	16	83	35	48	6	4	2	78	46	32	5	2304
34 Sant'Onofrio	2537	21	113	58	55	1	1	87	39	48	26	2563
35 Serra San Bruno	5155	22	192	108	84	131	62	69	61	5216
36 Sinibario	1925	27	60	25	35	38	13	25	22	1947
37 Sorianello	1520	4	32	15	17	65	38	27	33	1487
38 Soriano Calabro	2988	8	70	31	39	111	60	51	41	2947
39 Spadola	736	2	20	9	11	28	12	16	8	728
40 Spilinga	2402	15	94	54	40	65	36	29	29	2431
41 Stefanaceni	1764	5	63	38	25	73	37	36	10	1754
42 Tropea	5874	40	202	110	92	164	75	89	38	5912
43 Vallelonga	1920	13	97	53	44	70	38	32	27	1947
44 Vazzano	1193	8	42	19	23	2	1	1	47	25	22	5	1188
45 Zambrone	1415	11	37	18	19	47	25	22	10	1405
46 Zungri	1544	13	40	17	23	36	15	21	4	1548
TOTALE	126608	809	4194	2205	2089	36	21	15	3848	2046	1802	446	127054

Circondario di Nicastro.

1 Carlipoli	2961	18	92	51	41	93	51	42	1	2960
2 Cicala	2080	13	73	39	34	59	29	30	14	2094
3 Confienti	3665	18	118	64	54	1	1	89	44	45	29	3694
4 Cortale	4222	24	135	57	78	131	67	64	4	4226
5 Curinga	3102	14	99	50	49	146	74	72	47	3055
6 Decollatura	5049	28	204	112	92	2	2	143	68	75	61	5110
7 Falerna	2925	12	89	44	45	3	1	2	85	34	51	4	2929
8 Feroleto Antico	2324	7	89	53	35	84	47	37	5	2329
9 Filadelfia	6216	37	167	92	75	152	81	71	15	6231
10 Francavilla Angitola	1484	9	51	28	23	43	20	23	8	1492
11 Gimigliano	4632	27	141	78	63	108	52	56	33	4665
12 Gizzeria	2637	14	99	41	55	6	3	3	78	41	37	21	2638
13 Jacurso	1575	11	55	22	33	42	19	23	13	1588
14 Maida	4587	39	161	74	87	149	73	76	12	4599
15 Martirano	2555	13	80	40	40	49	27	22	31	2386
16 Motta Santa Lucia	1830	2	68	34	34	1	1	71	30	41	3	1827
17 Nicastro	13737	94	586	297	289	423	206	217	183	13900
18 Nocera Tirinese	2822	18	103	51	52	78	41	37	25	2847
19 Pianopoli	1519	11	58	26	32	37	23	14	21	1540
20 Platania	2771	19	93	50	43	1	1	102	52	50	9	2762
21 Polla	2611	19	78	43	35	1	1	76	42	34	2	2613
22 San Biase	8188	56	335	171	164	288	161	127	47	8235
23 San Mango d'Aquino	2059	9	77	36	41	56	26	30	21	2080
24 San Pietro a Maida	2376	7	93	46	47	79	33	46	14	2390
25 San Pietro Apostolo	2760	17	122	73	49	100	67	33	22	2782
26 Serrastretta	5523	27	240	134	106	211	124	87	29	5552
27 Soveria Mannelli	3244	20	118	67	51	97	56	41	21	3265
TOTALE	99254	583	3624	1876	1748	15	7	8	3069	1588	1481	555	99809

RIEPILOGO.

53 CATANZARO	134223	822	4337	2246	2091	60	33	27	4039	2117	1922	298	134521
26 COTRONE	64681	504	2577	1309	1268	22	9	13	2034	1120	914	543	65224
46 MONTELEONE DI CALABRIA	126608	809	4294	2205	2089	36	21	15	3848	2046	1802	446	127054
27 NICASTRO	99254	583	3624	1876	1748	15	7	8	3069	1588	1481	555	99809
TOTALE DELLA PROVINCIA	424766	2718	14832	7656	7196	133	70	63	12990	6871	6119	1842	426608

TAVOLA I. — MOVIMENTO PER COMUNI.

Anno 1878.

Chieti.

CIRCONDARI E DISTRETTI COMUNI	POPOLAZIONE 31 Dicembre 1877	MATRIMONI	NATI			NATI-MORTI			MORTI			Eccedenza		POPOLAZIONE 31 Dicembre 1878
			TOTALE	Maschi	Femmine	TOTALE	Maschi	Femmine	TOTALE	Maschi	Femmine	dei nati sui morti	dei morti sui nati	

PROVINCIA DI CHIETI.

Circondario di Chieti.

1	Abbateggio	944	13	36	24	12	31	14	17	5	949
2	Ari	1885	16	78	35	43	50	27	23	28	1913
3	Ariello	1274	9	45	20	25	38	19	19	7	1281
4	Bolognano	1116	5	42	24	18	25	17	8	17	1133
5	Bucchianico	4138	34	134	70	64	103	47	56	31	4169
6	Canosa Sannita	1403	9	64	50	34	3	2	1	48	22	26	16	1419
7	Caramanico	5092	61	179	93	86	12	6	6	125	58	67	54	5146
8	Casacanditella	1492	11	45	26	19	38	16	22	7	1499
9	Casalincontrada	2014	18	66	31	35	79	37	42	13	2001
10	Chieti	23862	163	653	360	293	30	18	12	523	268	255	130	23992
11	Fara Filiorum Petri	1760	11	68	33	35	8	6	2	62	28	34	6	1766
12	Filetto	1728	12	61	35	26	1	1	38	22	16	23	1751
13	Forcabolina	2921	27	89	48	41	62	30	32	27	2948
14	FrancaVilla al Mare	4740	20	115	51	64	6	4	2	94	46	48	21	4761
15	Giuliano Teatino	1338	9	50	26	24	43	22	21	7	1345
16	Guardiareale	9225	84	310	155	155	255	125	130	55	9280
17	Lettomanoppello	2288	10	99	44	55	1	1	55	27	28	44	2332
18	Manoppello	4192	46	166	88	78	11	7	4	136	66	70	30	4222
19	Miglianico	2592	19	87	43	44	1	1	66	36	30	21	2613
20	Musellaro	786	8	28	11	17	19	9	10	9	795
21	Pennapedimonte	1392	14	55	28	27	72	34	38	17	1375
22	Pescara	5386	38	169	88	81	5	5	104	65	39	65	5451
23	Pretoro	1809	13	60	29	31	40	18	22	20	1829
24	Rapino	2372	26	89	40	49	2	2	70	22	48	19	2391
25	Ripa Teatina	2792	27	103	56	47	6	3	3	67	30	37	36	2828
26	Roccamarianico	475	5	26	8	18	14	6	8	12	487
27	Roccamontepiano	2146	16	72	38	34	81	44	37	9	2137
28	Roccamorice	1737	13	73	41	32	1	1	59	32	27	14	1751
29	Salle	1875	17	73	36	37	80	33	47	7	1778
30	San Martino sulla Marrucina	1324	16	45	20	25	36	20	16	9	1333
31	San Silvestro	1412	15	41	24	17	1	1	42	21	21	1	1411
32	Sant'Eufemia a Majella	1301	12	55	29	26	52	27	25	3	1304
33	S. Valentino in Abruzzo Cit.	3877	20	149	70	79	8	7	1	114	55	59	35	3912
34	Serramonacesca	1592	22	55	28	27	38	13	25	17	1609
35	Tocco da Casauria	5068	41	187	100	87	6	3	3	149	72	77	38	5106
36	Tollo	2416	16	96	37	59	1	1	61	30	31	35	2451
37	Torrevecchia Teatina	1715	17	64	33	31	1	1	56	31	25	8	1723
38	Turrivallignani	730	7	31	14	17	21	11	10	10	740
39	Vacri	1605	12	63	31	32	4	2	2	55	30	25	8	1613
40	Villamagna	2276	33	80	46	40	5	4	1	64	28	36	16	2292
41	Villarielli	939	5	44	21	23	19	12	7	25	964
TOTALE		118939	970	4045	2058	1987	113	72	41	3184	1570	1614	861	119800

Circondario di Lanciano.

1	Altino	1762	10	73	33	40	57	35	22	16	1778
2	Borrello	1900	19	67	40	27	5	3	2	64	31	33	3	1903
3	Buonanotte	547	1	19	14	5	36	15	21	17	530
4	Casoli	5669	60	251	129	122	194	112	82	57	5726
5	Castelfrentano	5506	43	234	123	111	18	10	8	206	119	87	28	5534
6	Civitaluparella	1181	7	45	26	19	37	20	17	8	1189
7	Civitella Messer Raimondo	1798	26	54	33	21	60	26	34	6	1792
8	Colledimacine	1534	21	64	33	31	36	13	23	28	1562
9	Crechio	2687	19	100	43	57	9	1	8	90	51	39	10	2697
10	Fallascoso	615	5	26	15	11	1	1	33	18	15	7	608
11	Fallo	793	7	27	14	13	1	1	16	9	7	11	804
12	Fara San Martino	2779	25	78	39	39	1	1	117	60	57	39	2740
13	Fossacesia	3477	38	117	53	64	105	53	52	12	3489
14	Frisa	1736	14	52	28	24	1	1	70	27	43	18	1718
15	Gamberale	1201	11	49	28	21	44	22	22	5	1206
16	Gessopalena	3247	43	130	66	64	16	6	10	125	58	67	5	3252
17	Lama dei Peligni	3018	15	112	58	54	5	1	4	89	47	42	23	3041
18	Lanciano	17715	175	556	299	257	37	22	15	468	231	237	88	17803
19	Lettopalena	1122	11	44	24	20	6	3	3	33	19	14	11	1133
20	Montelapiano	676	10	16	10	6	15	8	7	1	677
21	Montenerodomo	1824	21	82	42	40	58	30	28	24	1848
22	Mozzagroga	1973	18	69	45	24	7	3	4	55	29	26	14	1987
23	Orsogna	6502	55	263	127	136	9	6	3	269	142	127	6	6496

TAVOLA I. — MOVIMENTO PER COMUNI.

Anno 1878.

Chieti.

CIRCONDARI E DISTRETTI COMUNI	POPOLAZIONE 31 Dicembre 1877	MATRIMONI	NATI			NATI-MORTI			MORTI			Eccedenza		POPOLAZIONE 31 Dicembre 1878
			TOTALE	Maschi	Femmine	TOTALE	Maschi	Femmine	TOTALE	Maschi	Femmine	dei nati sui morti	dei morti sui nati	
24 Ortona	12247	71	332	164	168	248	117	131	84	12331
25 Palena	4225	23	146	75	71	140	73	67	6	4231
26 Palombaro	2392	18	79	37	42	9	9	60	33	27	19	2411
27 Pennadomo	1081	10	47	18	29	4	3	1	36	15	21	11	1092
28 Pizzoferrato	1631	22	71	38	33	100	42	58	29	1602
29 Quadri	916	3	32	19	13	1	1	30	14	16	2	918
30 Rocca San Giovanni	1993	13	60	27	33	70	33	37	10	1983
31 Roccaseatena	1960	18	85	49	36	69	35	34	16	1976
32 Rojo del Sangro	1009	10	28	15	13	23	13	10	5	1014
33 Rosello	1365	14	68	31	37	46	18	28	22	1387
34 Santa Maria Imbaro	842	14	26	14	12	1	1	32	16	16	6	836
35 Sant'Eusanio del Sangro	1708	12	64	40	24	40	21	19	24	1732
36 San Vito Chietino	4093	36	138	73	65	9	5	4	99	46	53	39	4132
37 Taranta	1635	9	56	24	32	2	2	61	37	24	5	1630
38 Torricella Peligna	4104	35	163	90	73	136	68	68	27	4131
39 Treglio	720	4	19	11	8	33	16	17	14	706
40 Villa Santa Maria	2741	32	102	50	52	2	1	1	120	53	67	18	2723
TOTALE	113924	998	4044	2097	1947	144	79	65	3620	1825	1795	424	114348

Circondario di Vasto.

1 Areli	3057	34	92	53	39	2	1	1	104	45	59	12	3045
2 Atesa	9786	90	388	194	194	16	11	5	324	179	145	64	9850
3 Bomba	3105	27	94	47	47	2	2	85	48	37	9	3114
4 Carpineto Sinello	1431	14	57	28	29	1	1	65	22	43	8	1423
5 Carunchio	2499	31	84	45	39	3	2	1	82	42	40	2	2501
6 Casalanguida	3156	52	131	78	53	130	80	50	1	3157
7 Casalbordino	4718	37	189	89	100	5	3	2	173	74	99	16	4734
8 Castelguidone	1204	13	53	28	25	35	19	16	18	1222
9 Castiglione Messer Marino	4149	51	159	79	80	190	94	96	31	4118
10 Celenza sul Trigno	1834	16	78	38	40	4	3	1	43	25	18	35	1869
11 Colledimezzo	1448	13	55	30	25	3	1	2	46	18	28	9	1457
12 Cupello	2822	35	130	59	71	1	1	94	51	43	36	2858
13 Dogliola	891	10	49	24	25	28	13	15	21	912
14 Fraiine	1712	17	68	37	31	49	25	24	19	1731
15 Fresagrandinaria	1472	5	69	34	35	54	27	27	15	1487
16 Furei	2194	25	119	69	50	74	33	41	45	2239
17 Gissi	4117	50	160	86	74	140	77	63	20	4137
18 Gulmi	2105	13	66	33	33	84	33	51	18	2087
19 Lentella	723	10	38	22	16	1	1	21	13	8	17	740
20 Liscia	1569	22	78	40	38	2	2	54	27	27	24	1593
21 Montazzoli	3111	33	108	62	46	90	46	44	18	3129
22 Monteferrante	903	6	39	20	19	23	7	16	16	919
23 Montedorisio	2185	30	91	54	37	83	46	37	8	2193
24 Paglieta	3996	51	192	99	93	6	4	2	137	72	65	55	4051
25 Palmoli	3078	23	126	71	55	2	2	77	40	37	49	3127
26 Perano	1233	19	52	20	32	8	2	6	55	30	25	3	1230
27 Pietraferrazzana	621	7	14	7	7	25	18	7	11	610
28 Pollutri	3457	35	181	84	97	2	2	96	49	47	85	3542
29 Roccaspinaveti	2473	23	105	50	55	1	1	94	48	46	11	2484
30 San Buono	2579	31	111	53	58	125	67	58	14	2565
31 San Giovanni Liponti	861	9	41	21	17	30	15	15	11	872
32 San Salvo	1906	31	118	68	50	83	46	37	35	1941
33 Securi	3665	47	185	88	97	3	3	138	65	73	47	3712
34 Schiavi di Abruzzo	3904	42	147	72	75	160	86	74	13	3891
35 Torino di Sangro	3854	37	164	79	85	171	88	83	7	3847
36 Tornareceto	2900	36	124	52	72	91	39	52	33	2933
37 Torrebruna	1595	12	80	40	40	45	16	29	35	1630
38 Tuffillo	1406	14	52	25	27	28	15	13	24	1430
39 Vasto	14449	111	584	314	270	32	17	15	388	204	184	196	14645
40 Villalfonsina	1471	13	62	35	27	70	32	38	8	1463
TOTALE	113639	1175	4733	2430	2303	94	52	42	3884	1974	1910	849	114488

RIEPILOGO.

41 CHIETI	118939	970	4045	2058	1987	113	72	41	3184	1570	1614	861	119800
40 LANCIANO	113924	998	4044	2097	1947	144	79	65	3620	1825	1795	424	114348
40 VASTO	113639	1175	4733	2430	2303	94	52	42	3884	1974	1910	849	114488
TOTALE DELLA PROVINCIA	346502	3143	12822	6585	6237	351	205	148	10688	5369	5319	2134	348636

TAVOLA I. -- MOVIMENTO PER COMUNI.

Anno 1878.

Como.

CIRCONDARI E DISTRETTI COMUNI	POPOLAZIONE 31 Dicembre 1877	MATRIMONI	NATI			NATI-MORTI			MORTI			Eccedenza		POPOLAZIONE 31 Dicembre 1878
			TOTALE	Maschi	Femmine	TOTALE	Maschi	Femmine	TOTALE	Maschi	Femmine	dei nati sui morti	dei morti sui nati	
1 Albate	1550	15	65	38	27	2	1	1	43	30	13	22	1572
2 Albese	1587	2	55	27	28	50	25	25	5	1592
3 Albiolo	796	8	22	11	11	11	7	4	11	807
4 Albogasio	389	1	19	6	7	2	2	2	13	6	7	389
5 Alserio	768	8	28	17	11	3	1	2	26	10	16	2	770
6 Alzate con Verzago	1647	10	74	46	28	2	2	2	69	34	35	5	1652
7 Anzano del Parco	1117	5	54	29	25	38	17	21	16	1133
8 Appiano	3117	12	142	72	70	6	4	2	67	36	31	75	3192
9 Arcellasco	761	3	23	13	10	2	2	21	11	10	2	763
10 Argegno	634	4	16	13	3	1	1	14	8	6	2	636
11 Arosio	1073	2	42	16	26	2	1	1	26	10	16	16	1089
12 Asnago	704	11	46	25	21	34	15	19	12	716
13 Bellagio	3013	28	130	76	54	5	3	2	91	39	52	39	3052
14 Bellano	3174	14	92	47	45	5	3	2	67	20	47	25	3199
15 Bene Lario	453	2	22	11	11	18	7	11	4	457
16 Beregazzo	741	11	25	14	11	12	6	6	13	754
17 Bernate di Como	458	5	18	10	8	9	3	6	9	467
18 Binago	1923	17	68	33	35	2	1	1	44	17	27	24	1947
19 Bizzarone	594	10	20	8	12	20	10	10	594
20 Blessagno	436	2	16	7	9	5	3	2	9	4	5	7	443
21 Blovio	866	7	33	18	15	12	6	6	21	887
22 Breccia	1183	9	51	30	21	3	3	40	19	21	11	1194
23 Breglia	257	2	10	5	5	1	1	3	1	2	7	264
24 Bregnano	2349	27	100	51	49	4	1	3	40	21	19	60	2409
25 Brenna	1011	1	43	30	13	20	9	11	23	1034
26 Brienno	543	3	15	7	8	1	1	14	5	9	1	544
27 Bruunate	369	2	12	7	5	1	1	6	3	3	6	375
28 Buccinigo	653	5	28	15	13	2	2	8	5	3	20	673
29 Bugiallo	721	5	23	13	10	3	2	1	27	10	17	4	717
30 Bugliolo	143	8	5	3	2	2	6	149
31 Bulgarograsso	823	11	40	21	19	23	12	11	17	840
32 Bulgorello	790	6	25	17	8	28	15	13	3	787
33 Cabiate	1121	11	57	35	22	3	2	1	56	36	20	1	1122
34 Cadorago	1591	10	51	30	21	32	17	15	19	1610
35 Cagno	871	8	44	25	19	2	2	24	12	12	20	891
36 Camerlata	2471	11	97	52	45	9	4	5	68	40	28	29	2500
37 Camnago di Uggiate	411	2	27	12	15	4	1	3	26	15	11	1	412
38 Camnago Volta	447	4	23	11	12	1	1	9	5	4	14	461
39 Campione	338	5	12	7	5	8	3	5	4	342
40 Cantù	8094	71	373	194	179	7	5	2	261	117	144	112	8206
41 Capiago	910	9	46	30	16	3	2	1	32	16	16	14	924
42 Carate Lario	739	7	24	12	12	3	1	2	18	10	8	6	745
43 Carbonate	653	5	43	24	19	9	3	6	34	687
44 Carcano	546	3	15	8	7	1	1	17	6	11	2	544
45 Careno	234	7	5	2	1	1	5	2	3	2	236
46 Carimate	1472	12	65	30	35	1	1	41	16	25	24	1496
47 Carlazzo Valsolda	1013	8	22	10	12	1	1	20	12	8	2	1015
48 Carugo	1313	8	44	29	15	4	4	50	24	26	6	1307
49 Casanova di Uggiate	414	4	19	9	10	1	1	8	5	3	11	425
50 Casasco d'Intelvi	580	1	21	5	16	3	2	1	13	5	8	8	588
51 Casletto	544	2	10	5	5	5	4	1	12	8	4	2	542
52 Caslino al Piano	533	6	22	11	11	10	6	4	12	545
53 Casnate	919	6	27	11	16	13	5	8	14	933
54 Cassano Albese	482	2	26	16	10	29	14	15	3	479
55 Cassina Rizzardi	898	5	38	16	22	18	7	11	20	918
56 Castello Valsolda	209	2	7	3	4	4	3	1	3	212
57 Castelnuovo Bazente	481	7	13	7	6	14	8	6	1	480
58 Castiglione d'Intelvi	622	2	30	14	16	2	2	28	12	16	2	624
59 Cavallasca	588	5	28	15	13	2	2	36	21	15	8	580
60 Cavargna	472	1	22	12	10	3	3	17	10	7	5	477
61 Caversaccio	466	5	18	10	8	1	1	12	2	10	6	472
62 Cerano d'Intelvi	713	4	19	6	13	2	2	11	7	4	8	721
63 Cermenate	2827	13	90	47	43	76	36	40	14	2841
64 Cernobbio	902	4	27	14	13	18	10	8	9	911
65 Cima	258	2	12	7	5	4	1	3	8	266
66 Cirimido	941	16	54	31	23	28	10	18	26	967
67 Civello	879	6	28	16	12	28	10	18	879
68 Civenna	378	2	13	3	10	1	1	10	4	6	3	381

PROVINCIA DI COMO.

Circondario di Como.

TAVOLA I. — MOVIMENTO PER COMUNI.

Anno 1878.

Como.

CIRCONDARI E DISTRETTI	POPOLAZIONE 31 Dicembre 1877	MATRIMONI	NATI			NATI-MORTI			MORTI			Eccedenza		POPOLAZIONE 31 Dicembre 1878
			TOTALE	Maschi	Femmine	TOTALE	Maschi	Femmine	TOTALE	Maschi	Femmine	dei nati sui morti	dei morti sui nati	
69 Civiglio	416	19	11	8	18	8	10	1	417
70 Claino con Osteno	712	8	21	11	10	6	6	17	8	9	4	716
71 Colciago	650	5	19	6	13	22	13	9	3	647
72 Colico	3451	20	130	65	65	2	2	87	42	45	43	3494
73 Colonno	565	4	24	10	14	15	6	13	5	570
74 Como	24153	171	833	402	431	21	13	8	750	378	372	83	24236
75 Consiglio di Rumo	971	4	19	9	10	1	1	31	10	21	12	959
76 Coreno Plinio	236	10	5	5	6	1	5	4	240
77 Corrido	607	2	25	12	13	5	3	2	20	627
78 Costa Masuaga	2036	13	83	41	42	65	26	39	18	2054
79 Crema	977	12	30	16	14	19	11	8	11	988
80 Cremnago	923	5	42	22	20	2	2	27	10	17	15	938
81 Cressogno Superiore	89	1	3	3	1	1	3	3	89
82 Crevenna	458	4	22	9	13	1	1	10	5	5	12	470
83 Croce	238	2	10	7	3	4	1	3	6	244
84 Cucciago	966	5	50	29	21	6	4	2	22	9	13	28	994
85 Cusino	264	2	8	5	3	5	4	1	3	267
86 Dasio	141	5	3	2	6	4	2	1	140
87 Dervio	768	2	38	17	21	2	1	1	16	10	6	22	790
88 Dizzaseo	621	5	14	7	7	23	9	14	9	612
89 Domaseo	1254	11	28	18	10	2	2	33	15	18	5	1249
90 Dongo	1427	8	53	14	39	2	1	1	37	15	22	16	1443
91 Dorio	396	3	8	4	4	1	1	6	3	3	2	398
92 Dosso del Liro	722	5	18	10	8	12	6	6	6	728
93 Drano	421	1	10	8	2	2	1	1	5	5	5	426
94 Drezzo	538	3	28	15	13	16	11	5	12	550
95 Erba	1751	9	69	37	32	6	5	1	40	9	31	29	1780
96 Esino Inferiore	401	3	14	10	4	12	8	4	2	403
97 Esino Superiore	443	2	8	4	11	4	7	3	440
98 Fabbrica Durini	738	7	25	12	13	33	20	13	8	730
99 Fenegrò	1527	18	69	42	27	2	2	31	14	17	38	1565
100 Figino Serenza	1458	12	71	41	30	2	2	30	19	11	41	1499
101 Fino Mornasco	2164	15	77	45	32	4	1	3	56	32	24	21	2185
102 Gaggino	682	7	33	20	13	3	1	2	14	5	9	19	701
103 Garzeno	1609	12	56	33	23	42	21	21	14	1623
104 Gera	578	2	13	7	6	19	8	11	6	572
105 Germasino	425	4	12	8	4	12	8	4	425
106 Gironico	877	7	41	19	22	3	1	2	26	11	15	15	892
107 Gotto	340	4	15	8	7	10	6	4	5	345
108 Grandate	838	5	44	25	19	2	2	23	14	9	21	839
109 Grandola	1261	9	39	23	16	2	2	17	10	7	22	1283
110 Gravedona	1575	8	56	29	27	2	2	30	15	15	26	1601
111 Griante	700	4	23	9	14	16	8	8	7	707
112 Grona	279	3	5	2	3	7	5	2	2	277
113 Guanzate	1991	16	106	54	52	1	1	67	38	29	39	2030
114 Incino	1062	7	49	24	25	3	1	2	30	8	22	19	1081
115 Intimiano	521	3	22	9	13	16	7	9	6	527
116 Introzzo	285	1	8	5	3	9	4	5	1	284
117 Inverigo	1324	5	45	24	21	5	4	1	36	17	19	9	1333
118 Laglio	655	6	23	10	13	17	6	11	6	661
119 Laino	513	2	19	6	13	19	10	9	513
120 Lambrugo	685	4	25	10	15	2	2	33	19	14	8	677
121 Lauzo d'Intelvi	662	7	18	9	9	2	2	17	10	7	1	663
122 Lemna	316	2	8	3	5	9	3	6	1	315
123 Lenno	1134	6	46	22	24	24	10	14	22	1156
124 Lezza	352	2	12	6	6	4	3	1	11	4	7	1	353
125 Lezzeno	1534	18	72	45	27	4	2	2	31	16	15	41	1575
126 Limido	959	14	46	21	25	21	11	10	25	984
127 Limonta	403	2	13	7	6	12	3	9	1	404
128 Lipome	484	6	13	4	9	8	3	5	5	489
129 Livo	826	10	23	14	9	24	13	11	1	825
130 Locate Varesino	1295	15	56	28	28	1	1	39	18	21	17	1312
131 Lomazzo	2866	27	112	63	49	3	2	1	88	41	47	24	2890
132 Loveno sopra Menaggio	567	4	19	9	10	12	4	8	7	574
133 Lucino	766	7	31	16	15	13	9	4	18	784
134 Luisago	501	7	18	13	5	10	5	5	8	509
135 Lurago d'Erba	1315	6	51	29	22	2	1	1	56	31	25	5	1310
136 Lurago Marinone	990	8	46	25	21	3	1	2	12	9	3	34	1024
137 Lurate Abbate	3142	19	172	97	75	3	2	1	115	54	61	57	3199
138 Maccio	1648	12	66	39	27	3	1	2	56	28	28	10	1658
139 Mariano Comense	5128	46	245	115	130	2	2	182	84	98	63	5191
140 Maslianico	784	8	34	16	18	22	11	11	12	796
141 Meuggio	1380	12	47	25	22	4	4	31	17	14	16	1396
142 Merone	468	2	13	4	9	14	4	10	1	467
143 Mezzegra	839	3	29	14	15	1	1	10	6	4	19	858
144 Minoprio	610	8	23	9	14	21	9	12	2	612
145 Mojana	498	4	17	5	12	1	1	9	2	7	8	506
146 Molina	296	2	11	7	4	8	4	4	3	299

TAVOLA I. — MOVIMENTO PER COMUNI.

Anno 1878.

Como.

CIRCONDARI E DISTRETTI	POPOLAZIONE 31 Dicembre 1877	MATRIMONI	NATI			NATI-MORTI			MORTI			Eccedenza		POPOLAZIONE 31 Dicembre 1878
			TOTALE	Maschi	Femmine	TOTALE	Maschi	Femmine	TOTALE	Maschi	Femmine	dei nati sui morti	dei morti sui nati	
147 Moltrasio	1067	9	44	20	24	1	1	22	9	13	22	22	1089	
148 Monguzzo	974	8	43	22	21	1	1	20	11	9	23	997		
149 Montano Comasco	596	6	33	15	18	3	3	27	10	17	6	602		
150 Montemezzo	420	1	8	4	4	1	1	17	8	9	9	411		
151 Monte Olimpino	2179	21	103	54	49	4	3	76	39	37	27	2206		
152 Montorfano	702	6	34	13	21	5	3	13	4	9	21	723		
153 Mozzate	1767	23	91	52	39	2	1	52	29	23	39	1806		
154 Musso	756	6	27	10	17	2	2	32	15	17	5	751		
155 Nesso	1331	6	60	30	30	3	3	28	16	12	32	1363		
156 Nibionno	1529	17	68	37	31	2	1	27	12	15	41	1570		
157 Novedrate	920	14	43	35	8	2	2	22	9	13	21	941		
158 Olgiate Comasco	2505	16	110	56	51	2	2	75	45	30	35	2540		
159 Oltrona di San Mamette	544	2	37	19	18	1	1	31	18	13	6	550		
160 Orsenigo	1028	11	33	17	16	4	3	32	15	17	1	1029		
161 Ossuccio	918	3	30	18	12	1	1	23	10	13	7	925		
162 Palanzo	381	6	9	6	3	1	1	15	2	3	4	385		
163 Parè	522	4	24	6	18	2	2	17	9	8	7	529		
164 Parraicino	519	1	18	12	6	2	2	7	7	11	7	530		
165 Peglio	383	6	13	10	3	1	1	8	5	3	5	388		
166 Pello di Sopra	655	3	30	18	12	2	2	23	14	9	7	662		
167 Perledo	1125	9	23	11	12	2	2	16	7	9	7	1132		
168 Pianello del Lario	1033	1	37	23	14	2	2	28	15	13	9	1042		
169 Piano Perleza	451	1	22	14	8	1	1	12	5	7	10	441		
170 Piazza Santo Stefano	912	5	38	20	18	2	2	30	8	22	8	920		
171 Pigra	454	2	18	6	12	2	2	10	6	4	8	462		
172 Plesio	808	8	24	17	7	1	1	21	7	14	3	811		
173 Pognana	629	6	28	17	11	2	1	19	5	4	19	648		
174 Ponna	469	2	15	9	6	3	2	13	4	9	2	471		
175 Ponte Lambro	876	2	31	18	13	1	1	25	13	12	6	882		
176 Ponzate	371	4	19	11	8	1	1	14	8	6	5	376		
177 Porlezza	1243	6	44	26	18	1	1	30	17	13	14	1257		
178 Puria	266	4	8	2	6	1	1	2	1	1	6	272		
179 Ramponio	438	4	13	6	7	1	1	11	5	6	2	440		
180 Rebbio	1039	9	46	21	25	2	2	32	17	15	14	1053		
181 Rezzonico	543	4	24	12	12	1	1	13	7	6	11	554		
182 Rodero	677	2	21	10	11	1	1	22	8	14	1	676		
183 Rogeno	1035	7	33	18	15	2	1	38	16	22	5	1050		
184 Romano Brianza	896	9	47	28	19	2	2	17	9	8	30	926		
185 Ronago	549	2	23	10	13	2	2	13	6	7	10	559		
186 Rovellasca	2089	15	87	48	39	1	1	45	24	21	42	a) 2122 b) 1900		
187 Rovello	2144	14	79	41	38	2	2	32	17	15	47	2190		
188 Rovenna	911	8	28	11	14	1	1	15	6	9	13	924		
189 Sala Comacina	630	6	22	10	12	1	1	14	10	4	8	638		
190 S. Bartolommeo Val Cavargna	786	3	33	17	16	1	1	17	4	3	26	812		
191 San Fedele	918	3	40	21	19	2	2	14	4	10	26	944		
192 San Nazzaro Val Cavargna	610	3	18	12	6	1	1	15	7	8	3	613		
193 San Siro	1158	4	35	14	21	2	2	29	12	17	6	1164		
194 Sant'Abbondio	654	4	34	19	15	1	1	23	9	14	11	665		
195 Scaria	383	4	13	3	10	1	1	11	7	4	2	385		
196 Schignano	2036	20	82	35	47	4	3	83	43	40	1	2035		
197 Seghobbia	102	3	5	3	2	1	1	1	1	1	4	106		
198 Senna Comasco	535	6	30	15	15	2	2	11	6	5	19	554		
199 Solbiate	872	10	46	25	21	2	2	38	16	22	8	880		
200 Solzago	418	1	15	6	9	1	1	8	2	6	7	425		
201 Sorico	551	3	10	7	3	1	1	14	10	4	4	547		
202 Stazzona	619	10	16	8	8	1	1	17	8	9	1	618		
203 Sueglio	559	5	24	10	14	2	1	11	7	4	13	572		
204 Tavernario	1051	6	30	13	17	1	1	25	15	10	5	1056		
205 Tavordo	481	1	13	8	5	2	2	12	9	3	1	482		
206 Torno	663	8	20	8	12	1	1	15	8	7	5	668		
207 Traversa	222	4	6	4	2	1	1	8	3	5	2	220		
208 Tremenico	462	4	19	13	6	1	1	7	3	4	12	474		
209 Tremezzo	1329	7	57	24	33	2	2	26	13	13	31	1360		
210 Trevano	581	2	23	11	12	1	1	25	8	17	2	579		
211 Trezzone	304	1	12	5	7	1	1	5	4	1	7	311		
212 Turate	3181	27	145	70	75	5	4	71	34	37	74	3255		
213 Uggiate	1124	8	39	17	22	1	1	23	10	13	16	1140		
214 Urio	347	3	11	7	4	2	2	7	3	4	4	351		
215 Varenna	971	7	27	12	15	1	1	12	9	3	15	986		
216 Vassena	341	2	9	6	3	1	1	5	2	3	4	345		
217 Veleso	553	3	19	13	6	1	1	16	8	8	3	556		
218 Vendrogno	1113	3	30	21	9	1	1	20	10	10	10	1153		
219 Veniano	687	7	32	18	14	1	1	25	12	13	7	694		
220 Vercana	917	9	30	20	10	1	1	25	13	12	5	922		
221 Vergosa	851	16	49	28	21	2	2	17	12	5	32	883		
222 Verna	210	2	6	4	2	1	1	2	2	2	4	214		
223 Vertemate	1112	9	45	24	21	2	1	43	16	27	2	1114		
224 Vestreno	464	1	20	11	9	2	1	12	6	6	8	472		

a) Compresi 291 abitanti della frazione Rovellasca staccata dal comune di Rovello.
 b) Meno 291 abitanti della suddetta frazione unita al comune di Rovellasca.

TAVOLA I. — MOVIMENTO PER COMUNI.

Anno 1878.

Como.

CIRCONDARI E DISTRETTI	POPOLAZIONE 31 Dicembre 1877	MATRIMONI	NATI			NATI-MORTI			MORTI			Eccedenza		POPOLAZIONE 31 Dicembre 1878
			TOTALE	Maschi	Femmine	TOTALE	Maschi	Femmine	TOTALE	Maschi	Femmine	dei nati sui morti	dei morti sui nati	
225 Villa Albese	1735	15	82	42	40	7	3	4	41	14	27	41	1776
226 Villa Romanò	427	2	29	15	14	2	2	16	8	8	13	440
227 Zelbio	377	1	13	8	5	9	6	3	4	381
TOTALE	238396	1768	9346	4873	4473	318	203	115	6513	3155	3358	2833	241229

Circondario di Lecco.

1	Abbadia Sopr'Adda	672	4	25	10	15	1	1	9	5	4	16	688
2	Acquate	1597	7	76	42	34	48	29	19	28	1625
3	Airuno	720	3	38	22	16	17	8	9	21	741
4	Aizzuro	197	10	10	4	2	2	6	203
5	Annone di Brianza	1501	7	60	34	26	1	1	25	14	11	35	1336
6	Asso	1323	6	46	25	21	1	1	43	17	26	3	1491
7	Bagaggera	366	2	10	5	5	5	5	5	371
8	Bajedo	176	1	8	5	3	9	8	1	1	175
9	Ballabio Inferiore	261	11	5	6	10	5	5	1	262
10	Ballabio Superiore	443	8	17	4	13	2	2	9	5	4	8	451
11	Barcone	311	2	10	7	3	10	4	6	311
12	Barni	347	6	11	6	5	1	1	6	4	2	5	352
13	Bartesate	297	3	19	11	8	6	5	1	13	310
14	Barzago	1506	8	51	27	24	48	20	28	3	1599
15	Barzanò	1563	12	65	36	29	1	1	45	26	19	20	1583
16	Barzio	710	7	31	15	16	26	13	13	5	715
17	Biglio	133	4	3	1	2	1	1	2	135
18	Bindo	193	3	4	3	1	4	2	2	193
19	Bosisio	2133	18	66	28	38	1	1	70	37	33	4	2129
20	Brianzola	692	11	20	16	4	1	1	15	6	9	5	697
21	Briivio	2232	15	80	39	41	7	6	1	74	33	41	6	2238
22	Buleiagio	990	5	43	24	19	36	22	14	7	997
23	Cagliano	405	3	14	8	6	3	3	17	6	11	3	402
24	Caglio	550	6	23	12	11	2	2	9	5	4	14	564
25	Calco	1691	14	57	31	26	2	1	1	49	29	20	8	1699
26	Canzo	1889	10	46	21	25	5	4	1	56	24	32	10	1899
27	Capiate	283	1	7	6	1	7	4	3	283
28	Carella con Mariaga	559	4	12	6	6	15	7	8	3	556
29	Casargo	608	5	18	9	9	1	1	8	6	2	10	618
30	Casatenuevo	3937	39	178	94	84	109	57	52	69	4006
31	Casirago	652	7	36	23	13	18	11	7	18	670
32	Caslinio Piano d'Erba	1004	9	30	12	18	7	3	4	28	10	18	2	1006
33	Cassago	862	7	35	16	19	2	2	16	9	7	19	881
34	Castina	263	1	13	4	9	8	4	4	5	268
35	Cassina Mariaga	706	3	29	13	16	2	2	16	5	11	13	719
36	Castello sopra Lecco	2654	12	103	63	40	9	4	5	83	44	39	20	2674
37	Castelmarte	492	4	23	9	14	1	1	19	9	10	4	496
38	Cernusco Lombardone	1398	10	53	33	20	2	1	1	36	21	15	17	1415
39	Cesana di Brianza	734	30	11	19	2	2	19	8	11	11	745
40	Civate	1717	13	61	37	24	52	27	25	9	1726
41	Cologna	518	1	21	7	14	10	2	8	11	529
42	Concedo	137	5	3	2	4	4	1	138
43	Consonno	288	3	14	6	8	4	3	1	10	298
44	Contra	1573	16	62	33	29	39	21	18	23	1596
45	Cortabbio	535	1	18	5	13	17	12	5	1	536
46	Cortenova	910	4	38	19	19	3	3	29	16	13	9	919
47	Crandola	379	5	20	7	13	13	3	10	7	386
48	Cremella	689	5	29	18	11	24	10	14	5	694
49	Cremeno	557	6	28	18	10	13	9	4	15	582
50	Dolzago	903	10	36	20	16	43	18	25	7	896
51	Dozio	81	2	1	1	1	1	1	82
52	Ello	775	6	28	17	11	2	1	1	22	12	10	6	781
53	Galbiate	2156	15	90	45	45	57	24	33	33	2189
54	Garbagnate Monastero	1147	5	48	18	30	4	2	2	39	10	29	9	1156
55	Garlate	797	1	25	9	16	1	1	18	7	11	7	804
56	Germanedo	667	5	24	9	15	12	3	9	12	679
57	Imberido	618	3	28	12	16	15	5	10	13	631
58	Imbersago	1187	7	49	28	21	24	11	13	25	1212
59	Introbio	894	5	30	17	13	32	12	20	2	892
60	Laorea	1241	6	58	25	33	29	12	17	29	1270
61	Lasnigo	525	2	20	7	13	14	6	8	6	531
62	Lecco	7469	50	275	153	122	4	4	241	120	121	34	7503
63	Liernia	1021	5	29	19	10	25	8	17	4	1025
64	Linzanico	594	3	21	13	8	13	8	5	8	602

a) Compresi 165 abitanti del soppresso comuue di Scarenna.

TAVOLA I. — MOVIMENTO PER COMUNI.

Como.

Anno 1878.

CIRCONDARI E DISTRETTI COMUNI	POPOLAZIONE 31 Dicembre 1877	MATREMONI	NATI			NATI-MORTI			MORTI			Eccedenza		POPOLAZIONE 31 Dicembre 1878
			TOTALE	Maschi	Femmine	TOTALE	Maschi	Femmine	TOTALE	Maschi	Femmine	dei nati sui morti	dei morti sui nati	
65 Lomagna	1169	14	56	27	29	4	2	2	36	15	21	20	1189	
66 Lomaniga	688	6	35	18	17	1	1	1	34	21	13	1	689	
67 Longone al Segrino	512	4	13	7	6	1	1	1	25	9	16	12	500	
68 Maggiano	1753	8	67	37	30	4	2	2	62	31	31	5	1758	
69 Magreglio	262	1	11	5	6	1	1	1	6	3	3	5	267	
70 Malgrate	899	2	35	11	24	3	1	3	24	10	14	11	910	
71 Mandello del Lario	1126	6	37	22	15	1	1	1	36	19	17	1	1127	
72 Margno	363	3	9	6	3	2	1	1	6	4	2	3	366	
73 Merate	2616	21	117	58	59	1	1	1	71	41	30	46	2662	
74 Missaglia	1403	11	55	27	28	1	1	1	53	26	27	2	1405	
75 Moggio	363	6	19	10	9	1	1	1	11	5	6	8	371	
76 Molteno	1347	8	50	26	24	4	1	3	40	18	22	10	1357	
77 Mondonico	1049	6	33	20	13	1	1	1	22	9	13	11	1060	
78 Montevecchia	992	8	39	19	20	1	1	1	22	9	13	17	1009	
79 Monticello	1745	15	60	40	20	1	1	1	57	29	28	3	1748	
80 Morterone	232	2	11	7	4	1	1	1	7	4	3	4	236	
81 Narro	583	5	16	6	10	2	1	1	16	6	10	1	583	
82 Nava	620	7	19	10	9	1	1	1	13	7	6	6	626	
83 Novate di Brianza	429	8	15	8	7	1	1	1	8	7	1	7	436	
84 Oggiono	2959	18	88	48	40	1	1	1	70	39	31	18	2977	
85 Olcio	490	5	12	5	7	1	1	1	13	6	7	1	489	
86 Olgiate Molgora	1173	11	48	21	27	1	1	1	30	12	18	18	1191	
87 Olginate	1799	8	59	26	33	1	1	1	38	26	12	21	1820	
88 Onno	452	4	10	5	5	1	1	1	9	4	5	1	453	
89 Oriano di Brianza	424	4	14	7	7	1	1	1	17	11	6	3	421	
90 Osuago	1987	23	91	48	43	1	1	1	33	22	11	58	2045	
91 Paderno d'Adda	1107	8	53	25	28	1	1	1	29	10	19	24	1131	
92 Pagnano Valsassina	526	5	22	10	12	2	2	2	15	7	8	7	533	
93 Pagnona	464	2	22	16	6	1	1	1	8	5	3	14	478	
94 Parlaseo	179	1	9	4	5	1	1	1	8	6	2	1	180	
95 Pasturo	850	10	47	27	20	1	1	1	30	14	16	17	867	
96 Penzano	804	4	39	23	16	1	1	1	25	14	11	14	815	
97 Perego	940	3	35	15	20	1	1	1	16	5	11	19	959	
98 Pescate	374	1	12	6	6	1	1	1	13	6	7	1	375	
99 Pessina Valsassina	169	1	8	4	4	1	1	1	5	2	3	3	172	
100 Premana	1104	8	39	20	19	6	3	3	32	17	15	7	1111	
101 Primaluna	423	6	21	11	10	1	1	1	16	12	4	5	428	
102 Proserpio	564	6	29	14	15	1	1	1	31	12	19	2	562	
103 Puziano	625	2	23	14	9	1	1	1	38	19	19	15	610	
104 Rancio di Lecco	1428	10	39	21	18	1	1	1	43	27	16	4	1424	
105 Ravellino	516	5	15	8	7	2	2	2	9	4	5	6	522	
106 Rezzago	379	1	23	14	9	1	1	1	12	7	5	11	390	
107 Robbiate	1390	13	42	19	23	3	1	2	36	21	15	6	1396	
108 Rongio	1404	6	67	39	28	1	1	1	35	17	18	32	1436	
109 Rovagnate	909	4	31	21	10	1	1	1	29	16	13	2	911	
110 Sabbioncello	1154	13	50	28	22	1	1	1	33	14	19	17	1171	
111 Sala al Barro	469	5	20	9	11	1	1	1	12	6	6	8	477	
112 San Giovanni alla Castagna	1614	7	57	28	29	4	4	4	42	22	20	15	1629	
113 Santa Maria Hoe	860	5	37	21	16	1	1	1	27	15	12	10	870	
114 Sartirana Briantea	903	10	38	19	19	1	1	1	25	12	13	13	916	
Scarenna (soppresso ed unito al comune di Asso	165	1	1	1	1	1	1	1	1	1	1	1	165	
115 Sirono	1275	7	51	22	29	2	2	2	20	4	16	31	1306	
116 Sirtori	1093	8	45	25	20	1	1	1	27	14	13	18	1111	
117 Somana	464	2	13	5	8	1	1	1	7	3	4	6	470	
118 Sormano	915	3	28	11	17	1	1	1	30	11	19	2	913	
119 Suello	700	3	31	13	18	1	1	1	18	11	7	13	713	
120 Taceno	484	6	21	13	8	1	1	1	13	8	5	8	492	
121 Valbrona	1268	9	40	23	17	1	1	1	33	16	17	7	1275	
122 Valgrehentino	1333	8	62	35	27	1	1	1	47	23	24	15	1348	
123 Valmadrera	3795	18	160	88	72	5	2	3	95	50	45	65	3860	
124 Verderio	1997	17	87	42	45	1	1	1	61	34	27	26	2023	
125 Viganò	859	7	41	22	19	1	1	1	29	14	15	12	871	
126 Villa Vergano	827	3	28	18	10	2	2	2	15	10	5	13	840	
127 Vimogno	251	1	12	10	2	1	1	1	5	1	4	7	258	
128 Visino	587	3	15	7	8	1	1	1	12	5	7	3	590	
TOTALE	126841	882	4902	2558	2344	124	78	46	3564	1776	1788	1338	128179	

Circondario di Varese.

1 Abbiate Guazzone	1394	4	48	26	22	1	1	1	29	15	14	19	1413
2 Agra	694	7	16	7	9	1	1	1	11	7	4	5	699
3 Angera	2645	22	94	35	59	1	1	1	57	25	32	37	2682

TAVOLA I. — MOVIMENTO PER COMUNI.

Anno 1878.

Como.

CIRCONDARI E DISTRETTI COMUNI	POPOLAZIONE 31 Dicembre 1877	MATRIMONI	NATI			NATI-MORTI			MORTI			Eccedenza		POPOLAZIONE 31 Dicembre 1878
			TOTALE	Maschi	Femmine	TOTALE	Maschi	Femmine	TOTALE	Maschi	Femmine	dei nati sui morti	dei morti sui nati	
158 Viggù	2356	22	102	57	45	12	9	3	43	20	23	59	2415
159 Voldomino	872	5	30	13	17	2	1	1	22	8	14	8	880
160 Voltorre	505	2	9	4	5	1	1	11	8	3	2	503
TOTALE	142525	1097	5347	2808	2539	175	108	67	3603	1789	1814	1744	144269
RIEPILOGO.														
227 COMO	238396	1768	9346	4873	4473	318	203	115	6513	3155	3358	2833	241229
128 LECCO	126841	882	4902	2558	2344	124	78	46	3564	1776	1788	1338	128179
160 VARESE	142525	1097	5347	2808	2539	175	108	67	3603	1789	1814	1744	144269
TOTALE DELLA PROVINCIA.	507762	3747	19595	10239	9356	617	389	228	13680	6720	6960	5915	513677

PROVINCIA DI COSENZA.

Circondario di Castrovillari.

1 Acquafuriosa	1869	12	60	35	25	53	29	24	7	1876
2 Albidona	1566	15	70	38	32	57	25	32	13	1579
3 Alessandria del Carretto	1946	18	77	43	34	1	1	78	41	37	1	1945
4 Altomonte	3285	29	132	61	71	3	3	103	49	54	29	3314
5 Amendolara	1689	19	90	46	44	2	2	49	24	25	41	1730
6 Anna	1803	15	65	28	37	63	30	33	2	1805
7 Cassano al Jonio	9172	93	341	176	165	264	136	128	77	9249
8 Castroregio	1591	13	43	28	15	34	10	24	9	1600
9 Castrovillari	9762	69	373	185	188	24	9	15	240	126	114	133	9895
10 Cerchiara di Calabria	3086	25	134	72	62	70	43	27	64	3150
11 Civita	2279	17	113	48	65	53	33	20	60	2339
12 Firmo	1935	11	93	52	41	8	4	4	83	48	35	10	1945
13 Francavilla Marittima	1570	15	49	25	24	64	30	34	15	1555
14 Frascineto	2908	26	104	52	52	62	29	33	42	2950
15 Laino Borgo	3201	25	106	63	43	6	2	4	59	24	35	47	3248
16 Laino Castello	1584	8	53	25	28	27	11	16	26	1410
17 Lungro	6019	38	207	104	103	13	8	5	171	77	94	36	6055
18 Malvito	2008	13	75	38	37	91	43	48	16	1992
19 Montegiordano	2223	8	117	61	56	81	43	38	36	2259
20 Morano Calabro	9269	79	256	120	136	11	6	5	189	91	98	67	9336
21 Mormanno	6085	49	199	91	108	1	1	149	73	76	50	6155
22 Mottafollone	1215	7	32	19	13	29	18	11	3	1218
23 Nocera	1232	11	44	18	26	34	20	14	10	1242
24 Oriolo	3728	35	183	86	97	6	4	2	95	49	46	88	3816
25 Papsidero	3116	29	126	70	56	2	2	80	36	44	46	3162
26 Platì	1859	19	78	45	33	91	44	47	13	1846
27 Rocca Imperiale	2416	22	104	43	61	73	34	39	31	2447
28 Roseto Capo Spulico	1437	10	33	20	13	29	14	15	4	1441
29 San Basile	1849	10	66	41	25	37	18	19	29	1878
30 San Donato di Ninca	5815	29	149	81	68	151	72	79	2	3811
31 San Lorenzo Bellizzi	2263	18	73	35	38	83	40	43	10	2253
32 San Lorenzo del Vallo	1286	12	44	18	26	43	26	17	1	1287
33 San Sosti	3430	24	106	47	59	1	1	97	38	59	9	3439
34 Santa Caterina Albanese	1639	19	71	47	24	54	30	24	17	1656
35 Sant'Agata di Esaro	3620	35	96	50	46	137	72	65	41	2979
36 Saracena	3769	38	129	67	62	136	68	68	7	3762
37 Spezzaano Albanese	4492	47	193	86	107	99	50	49	94	4586
38 Tarsia	1876	23	97	44	53	78	35	43	19	1895
39 Terranova di Sibari	2717	19	116	64	52	83	44	39	33	2750
40 Trebisacce	1619	26	67	31	36	38	18	20	29	1648
41 Villapiana	1209	12	45	17	28	1	1	37	19	18	8	1217
TOTALE	122635	1042	4609	2320	2289	79	40	39	3544	1760	1784	1065	123700

Circondario di Cosenza.

1 Acri	11977	90	471	222	249	3	2	1	206	103	103	265	12242
2 Altilia	1289	11	32	19	13	36	9	27	4	1285
3 Aprigliano	4036	25	141	60	81	140	71	69	1	4037
4 Belsito	1170	8	44	21	23	21	13	8	23	1193
5 Bianchi	1532	9	60	29	31	57	20	37	3	1535

TAVOLA I. — MOVIMENTO PER COMUNI.

Anno 1878.

Cosenza.

CIRCONDARI E DISTRETTI COMUNI	POPOLAZIONE 31 Dicembre 1877	MATRIMONI	NATI			NATI-MORTI			MORTI			Eccedenza		POPOLAZIONE 31 Dicembre 1878
			TOTALE	Maschi	Femmine	TOTALE	Maschi	Femmine	TOTALE	Maschi	Femmine	dei nati sui morti	dei morti sui nati	
6 Bisignano	4337	35	163	81	82	3	2	1	100	61	39	63	4400
7 Carolei	2832	14	82	46	36	53	28	25	29	2861
8 Carpenzano	1656	14	50	34	16	32	19	13	18	1674
9 Casole Bruzio	880	9	34	15	19	29	14	15	5	885
10 Castiglione Cosentino	1457	14	53	27	26	45	23	22	8	1465
11 Castrolibero	1501	9	54	26	28	16	14	2	38	1539
12 Celico	2270	17	108	54	54	65	32	33	43	2313
13 Cellara	925	8	28	11	17	38	14	24	10	915
14 Cerisano	2373	17	71	25	46	54	30	24	17	2390
15 Cervicati	1688	20	44	29	15	52	24	28	8	1680
16 Cerzeto	2966	31	98	58	40	41	23	18	57	3023
17 Colosimi	1694	17	71	38	33	52	17	35	19	1713
18 Cosenza	14852	198	630	316	314	827	379	448	197	14655
19 Dipignano	3358	12	110	62	48	67	34	33	43	3401
20 Domenico	1261	2	52	24	28	1	1	38	19	19	14	1275
21 Fagnano Castello	3782	24	127	61	66	97	46	51	30	3812
22 Figliane Vegliaturo	1047	7	40	23	17	22	12	10	18	1065
23 Grimaldi	3146	20	116	61	55	65	26	39	51	3197
24 Lappano	1307	8	46	23	23	26	12	14	20	1327
25 Lattarico	2117	21	83	43	40	3	1	2	80	43	37	3	2120
26 Luzzi	3865	43	163	83	80	108	60	48	55	3920
27 Malito	2357	9	86	49	37	41	22	19	45	2402
28 Mangone	1716	12	67	31	36	23	12	11	44	1760
29 Marano Marchesato	3011	20	78	43	35	60	31	29	18	3029
30 Marano Principato	1426	6	38	20	18	23	15	8	15	1441
31 Marzi	1422	2	34	17	17	2	2	41	19	22	7	1415
32 Mendicino	3788	22	98	46	52	2	1	1	45	20	25	53	3841
33 Mongrassano	2380	24	76	36	40	57	33	24	19	2399
34 Montalto Uffugo	6155	44	220	110	110	154	64	90	66	6221
35 Panettieri	809	6	40	16	24	10	4	6	30	839
36 Parenti	1620	15	50	23	27	47	24	23	3	1623
37 Paterno Calabro	2468	12	71	41	30	58	31	27	13	2481
38 Pedace	1744	15	64	43	21	50	21	29	14	1758
39 Pedivigliano	1729	8	43	15	28	2	2	85	40	45	42	1687
40 Piane Crati	977	12	37	24	13	8	4	4	29	1006
41 Pietrafitta	2470	20	115	58	57	1	1	71	33	38	44	2514
42 Rende	5371	40	173	98	75	118	68	50	55	5426
43 Roggiano Gravina	3306	34	142	63	79	141	74	67	1	3307
44 Rogliano	5258	37	175	87	88	110	64	46	65	5323
45 Rose	2554	28	100	49	51	71	38	33	29	2583
46 Rota Greca	1654	14	68	38	30	53	26	27	15	1649
47 Rovito	2076	7	78	44	34	37	20	17	41	2117
48 San Benedetto Ullano	2383	16	79	39	40	58	34	24	21	2404
49 San Fili	4212	17	110	62	48	93	44	49	17	4229
50 San Giovanni in Fiore	10486	110	448	238	210	307	143	164	141	10627
51 San Marco Argentano	4845	34	197	103	94	10	9	1	138	71	67	59	4904
52 San Martino di Finita	2058	23	71	34	37	1	1	1	56	26	30	15	2073
53 San Pietro in Guarano	3064	27	113	62	51	68	33	35	45	3109
54 Santo Stefano di Roggiano	1060	5	38	12	26	15	8	7	23	1083
55 San Vincenzo La Costa	2363	14	76	40	36	80	44	36	4	2359
56 Scigliano	3300	20	122	72	50	90	46	44	32	3332
57 Serra Pedace	1307	11	47	25	22	26	16	10	21	1328
58 Spezzano Grande	2308	15	104	54	50	3	2	1	50	23	27	51	2362
59 Spezzano Piccolo	1208	7	62	38	24	2	1	1	45	23	22	17	1225
60 Torano Castello	2295	16	99	60	39	7	3	4	81	42	39	18	2313
61 Trenta	1464	8	53	34	19	16	9	7	37	1501
62 Zumpano	1293	9	44	26	18	6	4	2	8	6	2	36	1329
TOTALE	177235	1342	6487	3341	3146	46	29	17	4801	2377	2424	1686	178921

Circondario di Paola.

1 Acquappesa	2154	8	55	30	25	44	24	20	11	2165
2 Ajello	3242	17	120	73	47	65	32	33	55	3297
3 Ajeta	3216	37	87	50	37	3	2	1	57	34	23	30	3246
4 Amantea	4722	30	162	85	77	108	55	53	54	4776
5 Belmonte Calabro	3892	33	143	70	73	1	1	125	63	62	18	3910
6 Belvedere Marittimo	5197	32	165	77	88	1	1	1	103	48	55	62	5259
7 Bonifati	3707	14	121	60	61	2	1	1	117	63	54	4	3711
8 Bonvicino	2454	8	54	34	20	44	28	16	10	2464
9 Cetraro	6931	38	163	88	75	151	79	72	12	6943
10 Cleto	1555	9	85	42	43	42	22	20	43	1598
11 Diamante	2039	15	45	22	23	40	20	20	5	2044
12 Falconara Albanese	1841	3	73	37	36	46	22	24	27	1868
13 Fiumefreddo Bruzio	4441	39	174	82	92	104	61	43	70	4511

TAVOLA I. — MOVIMENTO PER COMUNI.

Anno 1878.

Cosenza.

CIRCONDARI E DISTRETTI COMUNI	POPOLAZIONE 31 Dicembre 1877	MATRIMONI	NATI			NATI-MORTI			MORTI			Eccedenza		POPOLAZIONE 31 Dicembre 1878
			TOTALE	Maschi	Femmine	TOTALE	Maschi	Femmine	TOTALE	Maschi	Femmine	dei nati sui morti	dei morti sui nati	
14 Fusealdo	9850	49	268	141	127	207	88	119	61	9911
15 Grisolia Cipollina	2921	19	114	55	59	99	53	46	15	2936
16 Guardia Piemontese	1276	10	34	19	15	35	17	18	1	1275
17 Lago	3433	36	170	77	93	75	40	35	95	3528
18 Longobardi	2258	13	61	36	25	9	4	5	51	24	27	10	2268
19 Maierà	2486	16	87	44	43	50	27	23	37	2523
20 Orsomarso	2372	15	73	35	38	111	56	55	38	2334
21 Paola	9020	71	308	159	149	12	10	2	186	92	94	122	9142
22 Sangineto	1568	11	45	28	17	47	24	23	2	1566
23 San Lucido	3454	26	85	47	38	57	35	22	28	3482
24 San Pietro in Amantea	1037	9	39	19	20	21	3	18	18	1055
25 Santa Domenica Jalao	2532	21	80	40	40	2	2	66	35	31	14	2546
26 Scalea	2936	39	94	58	36	56	29	27	38	2974
27 Serra di Ajello	657	6	45	21	24	52	29	23	7	650
28 Terrati	454	4	17	8	9	14	8	6	3	457
29 Tortora	2023	5	45	18	27	25	11	14	20	2043
30 Verbicaro	5516	38	241	122	119	4	1	3	155	81	74	86	5602
TOTALE	99184	671	3253	1677	1576	34	19	15	2353	1203	1150	900	100084

Circondario di Rossano.

1 Bocchigliero	3384	11	122	74	48	89	36	53	33	3417
2 Calopezzati	1476	16	56	22	34	33	23	10	23	1499
3 Caloveto	1731	17	59	31	28	15	5	10	44	1775
4 Campana	2241	18	78	40	38	51	20	31	27	2268
5 Cariati	3634	31	112	62	50	74	38	36	38	3672
6 Corigliano Calabro	10846	93	504	271	233	343	174	169	161	11007
7 Cropalati	1540	11	37	22	15	40	22	18	3	1537
8 Longobucco	3563	47	205	107	98	134	71	63	71	3634
9 Mandatoriccio	1827	8	59	31	28	62	36	26	3	1824
10 Paludi	1647	8	52	24	28	52	27	25	1647
11 Pietrapaola	1175	8	42	17	25	27	15	12	15	1190
12 Rossano	15943	109	645	333	312	537	267	270	108	16051
13 San Cosimo	812	5	33	18	15	26	16	10	7	819
14 San Demetrio Corone	3358	28	131	76	55	101	60	41	30	3388
15 San Giorgio Albanese	1376	7	48	24	24	2	2	41	22	19	7	1383
16 Santa Sofia d'Epiro	1926	14	76	36	40	72	34	38	4	1930
17 Scala Coeli	1983	8	70	38	32	66	33	33	4	1987
18 Vaccarizzo Albanese	1486	12	52	30	22	29	17	12	23	1509
TOTALE	59948	451	2381	1256	1125	2	2	1792	916	876	589	60537

RIEPILOGO.

41 CASTROVILLARI	122635	1042	4609	2320	2289	79	40	39	3544	1780	1784	1065	123700
62 COSENZA	177235	1342	6487	3341	3146	46	29	17	4801	2377	2424	1686	178921
30 PAOLA	99184	671	3253	1677	1576	34	19	15	2353	1203	1150	900	100084
18 ROSSANO	59948	451	2381	1256	1125	2	2	1792	916	876	589	60537
TOTALE DELLA PROVINCIA	459002	3506	16730	8594	8136	161	90	71	12490	6256	6234	4240	463242

PROVINCIA DI CREMONA.

Circondario di Casalmaggiore.

1 Calvatone	1992	12	54	31	23	1	1	68	33	35	14	1978
2 Casalmaggiore	16693	111	472	241	231	9	4	5	438	236	202	34	16727
3 Casteldidone	1435	5	51	30	21	2	2	22	8	14	29	1464
4 Castelpozzone	1211	11	37	21	16	1	1	29	15	14	8	1219
5 Drizzona	1418	6	36	20	16	24	12	12	12	1430
6 Gussola	3917	31	104	53	51	2	1	1	74	31	43	30	3947
7 Martignana Po	1788	10	55	23	32	1	1	50	22	28	5	1793
8 Piadena	1638	11	49	23	26	2	1	1	30	12	18	19	1657
9 San Giovanni in Croce	2608	15	59	29	30	1	1	53	27	26	6	2614
10 San Martino del Lago	1487	9	38	19	19	1	1	28	12	16	10	1497
11 Scandolara Ravara	2273	19	66	36	30	6	6	77	38	39	11	2262
12 Solarolo Rainerio	2402	12	66	40	26	2	1	1	52	32	20	14	2416

TAVOLA I. — MOVIMENTO PER COMUNI.

Anno 1878.

Cremona.

CIRCONDARI E DISTRETTI COMUNI	POPOLAZIONE 31 Dicembre 1877	MATRIMONI	NATI			NATI-MORTI			MORTI			Eccedenza		POPOLAZIONE 31 Dicembre 1878
			TOTALE	Maschi	Femmine	TOTALE	Maschi	Femmine	TOTALE	Maschi	Femmine	dei nati sui morti	dei morti sui nati	
13 Spineda	880	5	32	14	18	2	1	1	25	13	12	7	887
14 Tornata	1049	4	28	15	13	1	1	25	15	10	3	1052
15 Torricella del Pizzo	1701	14	69	30	39	2	1	1	38	23	15	31	1732
16 Vhò	1384	9	39	17	22	49	25	24	10	1374
17 Voltido	1199	4	31	11	20	2	1	1	33	15	18	2	1197
TOTALE	45075	288	1286	653	633	35	21	14	1115	569	546	171	45246

Circondario di Crema.

1 Agnadello	1540	12	61	31	30	4	1	3	56	34	22	5	1545
2 Bagnolo Cremasco	2264	26	95	49	46	3	1	2	44	22	22	51	2315
3 Camisano	1192	6	49	29	20	3	2	1	22	11	11	27	1219
4 Campagnola Cremasca	395	6	14	7	7	3	3	11	406
5 Capergnanica	1873	15	73	35	38	3	1	2	62	33	29	11	1884
6 Casalbra con Farinate	1174	7	42	19	23	4	3	1	24	12	12	18	1192
7 Casale Cremasco	477	3	14	6	8	9	7	2	5	482
8 Casaleto Ceredano	1257	15	45	21	24	25	13	12	20	1277
9 Casaleto di Sopra	587	1	20	9	11	1	1	19	7	12	1	588
10 Casaleto Vaprio	658	6	17	10	7	1	1	19	4	5	8	666
11 Cascine Gandini	615	2	18	11	7	19	5	14	1	614
12 Castel Gabbiano	391	4	13	7	6	27	14	13	14	377
13 Chieve	1122	7	41	26	15	4	3	1	31	16	15	10	1132
14 Credera con Rovereto	1577	11	63	27	36	2	1	1	42	24	18	21	1598
15 Crema	7768	57	242	121	121	14	8	6	251	118	133	9	7759
16 Cremosano	706	7	27	15	12	14	5	9	13	719
17 Crumignano sul Naviglio	873	9	24	8	16	1	1	17	8	9	7	880
18 Dovera	2852	14	86	50	36	3	2	1	66	37	29	20	2872
19 Piesco	986	6	42	19	23	22	11	11	20	1006
20 Izzano	1488	18	37	14	23	3	1	2	50	32	18	13	1475
21 Madignano	1587	15	68	31	37	1	1	63	30	33	5	1592
22 Monte Cremasco	555	3	18	7	11	19	8	11	1	534
23 Montodine	2390	18	83	46	37	70	37	33	13	2403
24 Moscazzano	959	11	38	20	18	26	15	11	12	971
25 Offanengo	2427	27	70	32	38	1	1	85	43	42	15	2412
26 Ombriano con Porta Umbriano	3351	16	123	69	54	5	2	3	57	30	27	66	3417
27 Palazzo Pignano	438	3	15	6	9	4	3	1	18	11	7	3	435
28 Pandino	3227	30	122	66	56	5	3	2	64	40	24	58	3285
29 Pianengo	925	11	39	19	20	25	13	12	14	939
30 Pieranica	561	9	18	8	10	2	1	1	11	6	5	7	568
31 Quintano	337	2	5	4	1	12	10	2	7	330
32 Ricengo con Bottajano	1157	7	50	24	26	2	2	19	14	5	31	1188
33 Ripalta Arpina	1146	10	39	20	19	33	18	15	6	1152
34 Ripalta Guerrina	532	1	16	8	8	5	4	1	11	543
35 Ripalta Nuova	1891	17	68	39	29	1	1	27	10	17	41	1932
36 Rivolta d'Adda	3946	45	142	74	68	4	2	2	156	83	73	14	3932
37 Romanengo	1995	12	59	33	26	9	6	3	48	22	26	11	2006
38 Rubbiano	708	3	23	12	11	2	2	23	8	15	708
39 Salvirola Cremasca	1041	6	43	28	15	1	1	25	11	14	18	1059
40 San Bernardino	2125	22	85	40	45	52	24	28	33	2158
41 Santa Maria della Croce	1986	10	58	36	22	3	3	39	22	17	19	2005
42 Scannabue	790	7	18	11	7	10	4	6	8	798
43 Sergnano	1550	11	60	34	26	1	1	46	25	21	14	1564
44 Soncino	7555	41	258	141	117	13	8	5	223	118	105	35	7590
45 Spino d'Adda	1654	11	55	25	30	1	1	55	26	29	1654
46 Ticengo	588	9	25	14	11	4	3	1	12	5	7	13	601
47 Torlino	770	4	25	14	11	2	2	18	10	8	7	777
48 Trescore	1374	11	60	31	29	39	22	17	21	1395
49 Trigolo	2652	21	87	47	40	1	1	79	39	40	8	2660
50 Vallate	2870	24	103	48	55	12	6	6	89	41	48	14	2884
51 Vaiano Cremasco	1862	22	76	39	37	2	2	50	29	21	26	1888
52 Vidolasco	426	3	18	11	7	2	2	6	4	2	12	438
53 Zappello	962	3	43	21	22	28	19	9	15	977
TOTALE	86112	677	3033	1572	1461	124	73	51	2344	1217	1127	689	86801

Circondario di Cremona.

1 Acquanegra Cremonese	1431	8	38	21	17	4	4	36	20	16	2	1433
2 Annico	2414	16	76	36	40	4	2	2	50	30	20	26	2440
3 Azzanello	1570	15	50	26	24	4	2	2	39	13	26	11	1581
4 Barzanica	1717	15	50	26	24	4	1	3	42	23	19	8	1725
5 Binanuova	815	4	33	16	17	2	1	1	17	4	13	16	831

TAVOLA I. — MOVIMENTO PER COMUNI.

Anno 1878.

Cremona.

CIRCONDARI E DISTRETTI COMUNI	POPOLAZIONE 31 Dicembre 1877	MATRIMONI	NATI			NATI-MORTI			MORTI			Eccedenza		POPOLAZIONE 31 Dicembre 1878
			TOTALE	Maschi	Femmine	TOTALE	Maschi	Femmine	TOTALE	Maschi	Femmine	dei nati sui morti	dei morti sui nati	
6 Bonemerse	1228	6	43	21	22	4	3	1	27	15	12	16	1244
7 Bordolano	1350	10	51	28	23	1	1	35	21	14	16	1366
8 Cà d'Andrea	1785	17	56	35	21	3	3	26	12	14	30	1815
9 Cà de' Stefani	1638	11	42	27	15	28	12	16	14	1652
10 Cappella Cantone	1412	13	42	23	19	8	3	37	18	19	5	1417
11 Cappella de' Picenardi	1713	10	46	26	20	2	41	23	18	5	1718
12 Carpaneta con Dosimo	1693	15	58	27	31	54	23	31	4	1697
13 Casalbuttano ed Uniti	6367	34	212	115	97	4	3	1	124	66	58	88	6455
14 Casalmonfano	2598	10	70	30	40	62	36	26	8	2606
15 Casalmonforte ed Uniti	2669	16	70	41	29	5	4	1	42	25	17	28	2697
16 Castelleone	6917	51	250	129	121	10	7	3	180	94	86	70	6987
17 Castelverde	2193	16	73	43	30	8	5	3	40	27	13	33	2226
18 Castelviseonti	1256	10	22	10	12	2	1	1	22	12	10	1256
19 Cella Dati	2237	22	66	40	26	5	2	3	40	26	14	26	2263
20 Cicognolo	1097	6	27	15	12	18	12	6	9	1106
21 Cingia de' Botti	2032	6	78	36	42	1	1	45	20	25	33	2065
22 Corte de' Cortesi	2903	24	101	51	50	5	3	2	58	28	30	43	2946
23 Corte de' Frati	2982	15	88	46	42	3	3	54	27	27	34	3016
24 Cremona	26543	180	891	446	445	61	34	27	1711	937	774	820	25723
25 Crotta d'Adda	1204	11	48	25	23	7	6	1	47	24	23	1	1205
26 Derovere	1547	6	43	20	23	2	1	1	30	14	16	13	1560
27 Duemiglia e San Savino	11418	88	369	195	174	28	17	11	226	116	110	143	11561
28 Fornigara	1363	5	46	25	21	1	1	21	9	12	25	1388
29 Gabbioneta	1284	8	35	23	12	2	2	35	21	14	1284
30 Gadesco	1563	11	54	27	27	21	7	14	33	1596
31 Genivolta	1744	20	49	27	22	20	10	10	29	1773
32 Gere de' Caprioli	758	6	23	9	14	15	9	6	8	766
33 Gombito	1363	8	53	26	27	4	2	2	37	20	17	16	1379
34 Grontardo	2310	17	84	46	38	61	31	30	23	2333
35 Grumello Cremonese	3610	28	119	56	63	7	3	4	78	39	39	41	3651
36 Isola Dovarese	2433	20	66	35	31	4	1	3	55	27	28	11	2444
37 Malagnino	1675	15	77	36	41	6	2	4	33	18	15	44	1719
38 Motta Baluffi	2353	18	69	37	32	5	4	1	51	26	25	18	2371
39 Olmeneta	1462	12	58	34	24	4	2	2	25	15	10	33	1495
40 Ossolaro	1072	7	27	12	15	14	7	7	13	1085
41 Ostiano	3504	18	102	47	55	3	1	2	127	64	63	25	3479
42 Paderno Cremonese (già Pa- derno Fasolario)	2982	28	97	48	49	8	4	4	72	33	39	25	3007
43 Persico	1510	12	45	25	20	1	1	26	16	10	19	1529
44 Pescarolo ed Uniti	2669	10	69	43	26	49	29	20	20	2689
45 Pessina Cremonese	2321	18	64	29	35	3	2	1	46	25	21	18	2339
46 Pieve Delmona	1415	14	57	30	27	1	1	15	11	4	42	1457
47 Pieve d'Olmè	2218	21	75	30	45	1	1	69	35	34	6	2224
48 Pieve San Giacomo	2892	18	96	46	50	3	1	2	83	44	39	13	2905
49 Pizzighetone	4598	22	146	74	72	8	2	6	103	55	48	43	4641
50 Robecco d'Oglio	2982	26	94	50	44	76	45	31	18	3000
51 San Bassano	2343	22	71	36	35	1	1	63	32	31	8	2351
52 San Daniele Ripa Po	2743	17	83	38	45	7	3	4	62	42	20	21	2764
53 San Martino in Beliseto	1031	6	38	19	19	16	10	6	22	1053
54 Scandolara Ripa d'Oglio	1378	15	47	21	26	4	4	28	12	16	19	1397
55 Sesto Cremonese	4598	23	159	78	81	11	7	4	142	73	69	17	4615
56 Soresina	9299	54	265	144	121	16	9	7	292	136	156	27	9272
57 Sospiro	3434	19	121	61	60	11	5	6	65	31	34	56	3490
58 Spinalesco	1721	13	62	35	27	1	1	31	17	14	31	1752
59 Stagno Lombardo	3178	28	98	53	45	7	3	4	54	31	23	44	3222
60 Torre de' Picenardi	2679	22	74	35	39	2	2	60	35	25	14	2693
61 Tredossi	1692	15	60	36	24	5	1	4	31	18	13	29	1721
62 Vescovato	2431	19	78	39	39	56	24	32	22	2453
63 Volongo	1168	7	35	14	21	2	2	35	17	18	1168
TOTALE	180505	1257	5789	2978	2811	305	168	137	5198	2752	2446	591	181096

RIEPILOGO

17 CASALMAGGIORE	45075	288	1286	653	633	35	21	14	1115	569	546	171	45246
53 CREMA	86112	677	3033	1572	1461	124	73	51	2344	1217	1127	689	86801
63 CREMONA	180505	1257	5789	2978	2811	305	168	137	5198	2752	2446	591	181096
TOTALE DELLA PROVINCIA	311692	2222	10108	5203	4905	464	262	202	8657	4538	4119	1451	313143

TAVOLA I. — MOVIMENTO PER COMUNI.

Anno 1878.

Cuneo.

CIRCONDARI e DISTRETTI COMUNI	POPOLAZIONE 31 Dicembre 1877	MATRIMONI	NATI			NATI-MORTI			MORTI			Eccedenza		POPOLAZIONE 31 Dicembre 1878
			TOTALE	Maschi	Femmine	TOTALE	Maschi	Femmine	TOTALE	Maschi	Femmine	dei nati sui morti	dei morti sui nati	
74 Torre Uzzone	753	6	17	12	5	2	1	1	20	11	9	3	750
75 Trezzo Tinella	814	8	28	15	13	22	13	9	6	820
76 Verduno	751	5	23	12	11	2	1	1	27	14	13	4	747
77 Vezza d'Alba	2594	27	81	43	38	82	42	40	1	2593
TOTALE	131134	1111	4507	2269	2238	160	91	69	3773	1925	1848	734	131868

Circondario di Cuneo.

1 Aceoglio	1924	8	71	35	36	1	1	63	30	33	8	1932
2 Aisone	1345	10	60	38	22	48	20	28	12	1357
3 Albarotto Valle di Maera	515	3	25	19	6	15	6	11	8	523
4 Alma	447	7	21	9	12	21	15	6	447
5 Andonno	644	8	21	9	12	2	1	1	17	8	9	4	648
6 Argentera	350	3	12	6	6	12	7	5	350
7 Beinette	1909	15	69	37	32	4	3	2	42	22	20	27	1936
8 Bernезze	3469	43	147	81	66	6	2	3	81	46	38	63	3532
9 Bersezio	677	6	15	5	10	16	7	9	676
10 Borgo San Dalmazzo	4355	33	201	89	112	3	2	1	114	63	51	87	4442
11 Boves	10383	90	428	203	225	9	8	1	312	165	147	116	10499
12 Briga Marittima	2034	29	78	38	40	4	2	2	68	42	26	10	2044
13 Busca	9971	60	361	187	174	25	18	7	298	137	161	63	10034
14 Canosio	664	3	33	16	17	1	1	13	7	6	20	684
15 Caraglio	7092	48	282	143	139	6	3	3	223	127	96	59	7151
16 Cartignano	1051	9	48	20	28	2	2	46	26	20	2	1053
17 Castelletto Stura	2714	8	47	23	24	3	2	1	49	28	21	2	2712
18 Castelmagno	1373	12	49	25	24	34	18	16	15	1388
19 Celle di Macra	1377	11	46	19	27	1	1	46	22	24	1377
20 Centallo	4846	41	183	109	74	21	13	8	130	65	65	53	4899
21 Cervasca	3013	32	114	60	54	7	4	3	74	35	39	40	3053
22 Chiusa di Pesio	6588	55	237	113	124	4	2	2	226	109	117	11	6599
23 Cuneo	21810	169	951	496	455	50	30	20	908	456	452	43	21833
24 Demonte	6611	63	276	138	138	2	1	1	211	109	102	65	6676
25 Dronero	7990	71	333	175	158	4	1	3	299	145	154	34	8024
26 Elva	1214	14	48	24	24	2	1	1	36	17	19	12	1226
27 Entragno	2758	26	117	58	59	66	28	38	51	2809
28 Fossano	16926	126	591	293	298	37	17	20	592	312	280	1	16925
29 Gajola	744	5	34	12	22	1	1	16	17	9	8	752
30 Linnone Piemonte	3469	33	128	61	67	9	4	5	123	62	61	5	3474
31 Lottulo	313	6	13	4	9	2	1	1	13	7	6	313
32 Marmora	933	10	40	24	16	29	13	16	11	944
33 Mojola	1012	11	42	22	20	35	20	15	7	1019
34 Montemali di Cuneo	1567	12	50	27	23	23	13	10	27	1594
35 Monterosso Grana	1864	21	81	34	47	39	17	22	42	1906
36 Paglieres	411	3	8	2	6	1	1	8	4	4	411
37 Peveragno	7661	49	316	153	163	203	108	95	113	7774
38 Pietraporzio	806	2	18	11	7	10	5	5	8	814
39 Pradives	1239	7	57	32	25	31	17	14	26	1265
40 Prazzo	317	1	8	6	2	8	4	4	317
41 Rittana	1288	12	51	33	18	38	21	17	13	1301
42 Roaschia	1940	30	57	30	27	45	22	23	12	1952
43 Robilante	2917	31	103	58	45	1	1	73	29	44	30	2947
44 Roccabruna	3299	25	115	49	66	3	2	1	94	49	45	21	3320
45 Roccasparvera	1254	8	60	19	41	43	21	22	17	1271
46 Roccavione	2762	21	98	43	55	4	2	2	89	50	39	9	2771
47 Sambuco	937	6	30	13	17	1	1	33	20	13	3	934
48 San Damiano Macra	3011	19	124	68	56	8	8	110	55	55	14	3025
49 San Michele Prazzo	1060	8	36	15	21	37	21	16	1	1059
50 San Pietro di Monterosso	1675	17	59	29	30	35	12	23	24	1699
51 Stroppio	1769	14	50	23	25	28	15	13	22	1791
52 Tarantasca	2165	15	97	47	50	3	1	2	95	47	48	2	2167
53 Tenda	1812	21	71	37	34	4	2	2	51	27	24	20	1832
54 Ussolo	434	4	18	9	9	1	1	8	3	5	10	444
55 Valdieri	2970	20	133	65	68	8	5	3	61	34	27	72	3042
56 Valgrana	2504	17	103	55	48	4	2	2	73	35	38	30	2534
57 Valloriate	1743	13	78	37	41	33	18	15	45	1788
58 Vernante	3729	38	142	75	67	4	3	1	83	46	37	59	3788
59 Vignolo	1597	5	89	39	50	2	1	1	48	19	29	41	1638
60 Villafalletto	4421	26	165	82	83	4	3	1	150	72	78	15	4436
61 Villar San Costanzo	2633	19	108	64	44	1	1	72	38	34	36	2669
62 Vinadio	3794	31	110	55	55	13	6	7	131	54	77	21	3773
63 Vottignaseo	768	2	34	19	15	21	11	10	13	781
TOTALE	194868	1565	7590	3822	3768	268	154	114	6064	3078	2986	1526	196394

TAVOLA I. -- MOVIMENTO PER COMUNI.

Cuneo.

Anno 1878.

CIRCONDARI E DISTRETTI COMUNI	POPOLAZIONE 31 Dicembre 1877	MATRIMONI	NATI			NATI-MORTI			MORTI			Eccedenza		POPOLAZIONE 31 Dicembre 1878
			TOTALE	Maschi	Femmine	TOTALE	Maschi	Femmine	TOTALE	Maschi	Femmine	dei nati sui morti	dei morti sui nati	
1 Alto.	375	3	16	9	7	1	1	14	10	4	2	377
2 Bagnasco	2022	16	87	48	39	7	5	2	65	35	30	22	2044
3 Bastia Mondovi	1269	13	41	26	15	4	3	1	43	24	19	2	1267
4 Battifollo	798	3	33	18	15	2	1	1	33	19	14	798	
5 Belvedere Langhe	610	3	15	9	6	22	12	10	7	603
6 Bene Vagienna	6486	51	254	123	131	4	2	2	184	93	91	70	6556
7 Bonvicino	640	8	20	7	13	20	9	11	640
8 Briaglia	599	3	16	6	10	9	2	7	7	606
9 Camerana	1588	17	69	44	25	1	1	67	33	34	2	1590
10 Capranna	589	3	17	8	9	14	7	7	3	592
11 Carrù	4095	39	153	61	94	6	3	3	115	57	58	40	4135
12 Castellino Tanaro	938	3	30	18	12	22	16	6	8	946
13 Castelnuovo di Ceva	463	1	21	8	13	19	9	10	2	465
14 Ceva	5174	24	174	91	83	6	2	4	144	69	75	30	5204
15 Cherasco	9311	76	350	189	161	9	4	5	348	171	177	2	9313
16 Cigliè	732	2	23	9	14	11	5	6	12	744
17 Clavesana	1626	10	54	25	29	4	3	1	33	17	16	21	1647
18 Dogliani	5210	39	189	100	80	1	1	125	73	52	61	5274
19 Farioglio	2524	22	92	46	46	6	3	3	69	40	29	23	2547
20 Frabosa Soprana	3665	27	134	65	69	142	68	74	8	3657
21 Frabosa Sottana	2370	13	75	41	34	2	2	63	35	28	12	2382
22 Garesio	7287	44	211	118	93	22	13	9	192	104	88	19	7306
23 Gottasecca	599	8	25	13	12	1	1	15	7	8	10	609
24 Igliano	364	4	11	5	6	13	8	5	2	362
25 Lequio Tanaro	1727	14	61	31	30	4	3	1	28	18	10	33	1760
26 Lesegno	1635	14	57	26	31	3	2	1	47	24	23	10	1645
27 Liso	838	4	25	11	14	2	28	15	13	3	835
28 Magliano d'Alpi	2501	23	86	35	51	4	1	3	65	29	36	21	2522
29 Malpotremo	216	6	3	3	2	1	1	7	3	4	1	215
30 Margarita	1615	15	51	29	22	2	2	37	22	15	14	1629
31 Marsaglia	1023	14	37	22	15	2	2	36	21	15	1	1024
32 Mombacaro	1142	16	48	23	25	3	1	2	32	15	17	16	1158
33 Mombasiglio	1253	5	42	25	17	1	1	28	19	9	14	1267
34 Monastero di Vasco	2099	13	72	43	29	3	3	69	33	36	3	2102
35 Monasterolo Casotto	880	3	34	13	21	32	16	16	2	882
36 Mondovi	16923	126	596	286	250	29	15	14	590	269	261	6	16929
37 Monesiglio	1427	14	50	23	27	3	2	1	40	24	16	10	1437
38 Montaldo di Mondovi	2303	19	67	34	33	1	1	64	27	37	3	2306
39 Montanera	889	4	44	23	21	3	1	2	28	14	14	16	905
40 Montezemolo	495	6	13	6	7	12	6	6	1	496
41 Morozzo	2072	13	71	35	36	55	30	25	16	2088
42 Murazzano	2366	20	89	46	43	5	1	4	76	37	39	13	2379
43 Nazzole	4107	41	145	77	68	12	10	2	84	41	43	61	4168
44 Niella Tanaro	2279	23	82	38	44	5	4	1	53	28	25	29	2308
45 Nucetto	854	5	34	20	14	2	2	36	16	20	2	852
46 Ormea	5583	43	158	87	71	7	5	2	144	73	71	14	5597
47 Pamparato	2775	16	86	47	39	60	28	32	26	2801
48 Paroldo	720	6	24	14	10	3	2	1	21	11	10	3	723
49 Perlo	506	4	26	14	12	14	9	5	12	518
50 Pianfei	1976	19	79	40	39	5	4	1	65	34	31	14	1990
51 Piozzo	1749	8	72	36	36	7	2	5	37	21	16	35	1784
52 Priero	1511	10	53	19	34	3	2	1	55	31	24	2	1509
53 Priola	1697	9	55	28	27	3	2	1	55	23	32	1697
54 Prunetto	1162	11	39	18	21	2	1	1	22	8	14	17	1179
55 Roasio	421	8	12	6	6	1	1	14	6	8	2	419
56 Roburent	1809	16	63	41	22	2	1	1	38	24	14	25	1834
57 Rocca Cigliè	635	2	19	8	11	17	12	5	2	637
58 Rocca de' Baldi	2856	25	91	44	47	2	2	67	33	34	24	2880
59 Roccaforte Mondovi	3817	46	108	50	58	7	5	2	82	50	32	26	3843
60 Sale delle Langhe	1344	15	41	18	23	4	3	1	34	21	13	7	1351
61 Salicetto	1741	13	74	37	37	2	1	1	45	19	26	29	1770
62 Salmour	876	6	50	26	24	24	9	15	26	902
63 San Michele Mondovi	1949	11	67	34	33	3	3	52	27	25	15	1964
64 Sant' Albano Stura	1874	21	76	42	34	7	3	4	73	39	34	3	1877
65 Scagnello	594	2	24	13	11	20	15	5	4	598
66 Torre Mondovi	1799	13	57	30	27	61	29	32	4	1795
67 Torresina	209	5	9	6	3	9	4	5	209
68 Trinità	3445	37	123	60	63	5	3	2	111	61	50	12	3457
69 Vico Forte	2881	20	70	39	31	70	28	42	2881
70 Villanova Mondovi	3957	34	119	60	59	4	2	2	123	59	64	4	3953
71 Viola	1430	3	50	25	25	2	1	1	37	13	24	13	1443
TOTALE.	157094	1227	5407	2787	2620	231	126	105	4519	2317	2202	888	157982

Circondario di Mondovi.

TAVOLA I. — MOVIMENTO PER COMUNI.

Anno 1878.

Cuneo.

CIRCONDARI E DISTRETTI COMUNI	POPOLAZIONE 31 Dicembre 1877	MATRIMONI	NATI			NATI-MORTI			MORTI			Eccedenza		POPOLAZIONE 31 Dicembre 1878
			TOTALE	Maschi	Femmine	TOTALE	Maschi	Femmine	TOTALE	Maschi	Femmine	dei nati sui morti	dei morti sui nati	
<i>Circondario di Saluzzo.</i>														
1 Bagnolo Piemonte	6862	43	236	105	131	21	12	9	203	95	108	33	6895
2 Barge	10889	88	394	201	193	34	21	13	326	165	161	68	10957
3 Bellino	1008	5	41	20	21	18	9	9	23	1031
4 Bronello	1066	4	33	11	22	19	10	9	14	1080
5 Brossasco	2838	12	98	55	43	4	1	3	69	30	39	29	2867
6 Caramagna Piemonte . . .	3620	13	123	63	60	3	1	2	95	42	53	28	3648
7 Cardè	2136	21	80	37	43	48	22	26	32	2168
8 Casagrasso	1569	9	47	29	18	3	2	1	45	20	25	2	1571
9 Castel Delfino	1196	3	50	23	27	1	1	30	15	15	20	1216
10 Castellar	407	3	10	4	6	1	1	10	1	9	407
11 Cavallerleone	1465	10	40	26	14	3	3	46	22	24	6	1459
12 Cavallermaggiore	5757	43	183	95	88	7	4	3	135	65	70	48	5805
13 Cervere	2295	21	107	53	54	7	5	2	71	35	36	36	2331
14 Costigliole Saluzzo	2918	17	92	55	37	4	2	2	82	42	40	10	2928
15 Crissolo	1108	14	61	28	33	5	5	60	31	29	1	1109
16 Envie	3500	30	125	65	60	5	5	105	51	54	20	3520
17 Paule	717	5	26	11	15	2	2	11	4	7	15	732
18 Frassinò	2007	17	76	37	39	2	2	53	23	30	23	2030
19 Gambasca	1010	4	38	16	22	2	2	23	11	12	15	1025
20 Genola	2075	10	74	41	33	4	4	44	19	25	30	2105
21 Isasca	465	3	14	7	7	1	1	8	5	3	6	471
22 Lagnasco	2178	11	71	28	43	60	32	28	11	2189
23 Manta	1683	8	54	32	22	58	35	23	4	1679
24 Marene	2549	20	87	42	45	1	1	77	39	38	10	2559
25 Martiniana Po.	1774	13	69	38	31	55	28	27	14	1788
26 Melle	2556	16	118	58	60	2	2	78	36	42	40	2596
27 Monasterolo di Savigliano .	1431	13	70	33	37	2	2	36	12	24	34	1465
28 Moretta	3244	23	107	47	60	4	3	1	80	33	47	17	3271
29 Murello	1752	9	50	25	25	1	1	37	18	19	13	1765
30 Oucino	1565	14	58	27	31	4	2	2	50	26	24	8	1573
31 Ostana	1113	13	44	26	18	3	1	2	28	13	15	16	1129
32 Paesana	7556	64	290	132	158	8	2	6	212	99	113	78	7634
33 Pagno	976	6	38	18	20	2	1	1	17	11	6	21	997
34 Piasco	2040	17	77	40	37	3	2	1	69	30	39	8	2048
35 Ponghera	1590	11	46	26	20	4	2	2	47	22	25	1	1589
36 Pontechianale	1215	12	52	25	27	4	3	1	42	22	20	10	1225
37 Raconigi	9710	45	284	142	142	15	7	8	297	142	155	13	9697
38 Revello	5691	52	219	106	113	14	6	8	200	97	103	19	5710
39 Rifreddo	1020	7	44	30	14	4	2	2	34	17	17	10	1030
40 Rossana	2697	19	82	44	38	2	1	1	68	36	32	14	2711
41 Ruffia	752	2	23	8	15	1	1	32	14	18	9	743
42 Saluzzo	15791	109	547	262	285	6	6	494	277	217	53	15844
43 Sanpeyre	5768	58	219	109	110	28	18	10	194	115	79	25	5793
44 Sanfront	5371	30	183	108	75	29	16	13	154	79	75	29	5400
45 Savigliano	16516	93	472	247	225	30	16	14	475	237	238	3	16513
46 Scarnafigi	3408	14	120	61	59	5	3	2	69	34	35	51	3459
47 Torre San Giorgio	908	8	33	14	19	22	7	15	11	919
48 Valnala	856	8	35	17	18	1	1	30	12	18	5	861
49 Venasca	2965	30	117	64	53	2	1	1	81	45	36	36	3001
50 Verzuolo	4354	24	137	75	62	7	3	4	106	45	61	31	4385
51 Villanova Solaro	1817	4	47	23	24	3	3	44	19	25	3	1820
52 Villanovetta	901	6	33	16	17	1	1	23	19	4	10	911
TOTALE	166655	1134	5774	2905	2869	295	172	123	4770	2368	2402	1004	167659
 RIEPILOGO.														
77 ALBA	131134	1111	4507	2269	2238	160	91	69	3773	1925	1848	734	131868
63 CUNEO	194868	1565	7590	3822	3768	268	154	114	6064	3078	2986	1526	196394
71 MONDOVI	157094	1227	5407	2787	2620	231	136	105	4519	2317	2202	888	157982
52 SALUZZO	166655	1134	5774	2905	2869	295	172	123	4770	2368	2402	1004	167659
TOTALE DELLA PROVINCIA .	649751	5037	23278	11783	11495	954	543	411	19126	9688	9438	4152	653903

PROVINCIA DI FERRARA.

<i>Circondario di Cento</i>														
CIRCONDARI E DISTRETTI	POPOLAZIONE	MATRIMONI	NATI			NATI-MORTI			MORTI			Eccedenza		POPOLAZIONE
	31 Dicembre 1877		TOTALE	Maschi	Femmine	TOTALE	Maschi	Femmine	TOTALE	Maschi	Femmine	dei nati sui morti	dei morti sui nati	31 Dicembre 1878
1 Cento	20171	111	666	351	315	22	11	11	518	258	260	148	20319
2 Pieve di Cento	5310	19	156	90	66	1	1	133	62	71	23	5333
3 Poggio Renatico	6021	34	191	100	91	9	6	3	108	54	54	83	6104
4 Sant'Agostino	8224	43	257	152	105	6	2	4	166	77	89	91	8315
TOTALE	39726	207	1270	693	577	38	20	18	925	451	474	345	40071

TAVOLA I. — MOVIMENTO PER COMUNI.

Anno 1878.

Ferrara.

CIRCONDARI E DISTRETTI COMUNI	POPOLAZIONE 31 Dicembre 1877	MATRIMONI	NATI			NATI-MORTI			MORTI			Eccedenza		POPOLAZIONE 31 Dicembre 1878
			TOTALE	Maschi	Femmine	TOTALE	Maschi	Femmine	TOTALE	Maschi	Femmine	dei nati sui morti	dei morti sui nati	
<i>Circondario di Comacchio.</i>														
1 Codigoro	4634	33	246	114	132	4	4	168	97	71	78	4712
2 Comacchio	9520	45	354	174	180	25	13	12	220	106	114	134	9654
3 Lago Santo	1941	37	95	46	49	2	2	66	29	37	29	1970
4 Massa Fiscaglia	2777	13	135	73	62	1	1	125	74	51	10	2787
5 Mesola	6885	38	378	200	178	7	4	3	258	119	130	120	7005
6 Migliaro	5205	39	267	142	125	7	4	3	175	101	74	92	5297
TOTALE	30962	205	1475	749	726	46	27	19	1012	526	486	463	31425
<i>Circondario di Ferrara.</i>														
1 Argenta	17115	70	631	306	328	20	10	10	552	261	291	82	17197
2 Bondeno	14277	67	470	231	239	1	1	411	210	201	59	14336
3 Copparo	29567	126	1226	647	579	34	19	15	1070	576	494	156	29523
4 Ferrara	75562	431	2525	1264	1261	57	30	27	2593	1296	1297	68	75494
5 Ostellato	4744	35	208	117	91	6	6	210	117	93	2	4742
6 Portomaggiore	16128	93	618	325	293	33	17	16	603	300	303	15	16143
TOTALE	157193	823	5681	2890	2791	151	82	69	5439	2760	2679	242	157435

RIEPILOGO.

1 CENTO	39726	207	1270	693	577	38	20	18	925	451	474	345	40071
6 COMACCHIO	30962	205	1475	749	726	46	27	19	1012	526	486	463	31425
6 FERRARA	157193	823	5681	2890	2791	151	82	69	5439	2760	2679	242	157435
TOTALE DELLA PROVINCIA	227881	1235	8426	4332	4094	235	129	106	7376	3737	3639	1050	228931

PROVINCIA DI FIRENZE.

Circondario di Firenze.

1 Bagno a Ripoli	13891	84	456	222	234	20	13	7	343	168	175	113	14004
2 Barberino di Mugello	10320	58	345	173	172	23	15	8	290	143	147	55	10375
3 Barberino di Val d'Elsa	10663	63	364	193	171	11	8	3	337	170	167	27	10690
4 Borgo San Lorenzo	12157	86	415	207	208	17	11	6	391	222	169	24	12541
5 Brozzi	10148	62	387	201	186	18	5	13	356	183	173	31	10179
6 Calenzano	6788	45	220	121	99	8	6	2	198	103	95	22	6810
7 Campi Bisenzio	12283	76	458	229	229	14	9	5	409	204	205	49	12332
8 Cantagallo	4139	25	158	86	72	2	1	1	136	68	68	22	4161
9 Carmignano	11099	62	377	198	179	8	7	1	382	191	191	5	11094
10 Casellina e Torri	14704	90	497	245	252	23	15	8	475	244	231	22	14726
11 Dicomano	4203	24	130	60	70	8	4	4	160	92	68	30	4173
12 Piesole	13682	91	408	212	196	19	12	7	388	210	178	20	13702
13 Figline Valdarno	9823	73	336	180	156	13	7	6	314	162	152	22	9845
14 Firenze	169255	1141	4995	2504	2491	188	117	71	5827	2945	2882	832	168123
15 Pienza	10025	78	385	200	185	11	5	6	331	155	176	54	10079
16 Galluzzo	14939	107	470	246	224	19	10	9	460	236	224	10	14949
17 Greve	11696	61	384	201	183	11	5	6	250	121	129	134	11830
18 Incisa in Valdarno	3645	25	142	65	77	11	10	1	141	70	71	1	3646
19 Lastra a Signa	10800	74	354	166	188	8	7	1	325	167	158	29	10829
20 Londa	2367	14	85	47	38	4	2	2	64	29	35	21	2388
21 Marradi	8460	41	309	168	141	12	8	4	255	121	134	54	8514
22 Montemurlo	2867	19	74	48	26	13	10	3	68	36	32	6	2873
23 Montespertoli	9724	51	332	174	158	9	7	2	236	118	118	96	9820
24 Palazuolo	4045	28	152	79	73	4	3	1	106	49	57	46	4091
25 Pelago	10158	73	359	212	147	21	11	10	343	188	155	16	10174
26 Pontassieve	11390	79	380	204	176	32	18	14	361	183	178	19	11409
27 Prato in Toscana	42288	270	1539	795	744	40	24	16	1395	714	681	144	42432
28 Reggello	10842	51	348	189	159	31	19	12	323	166	157	25	10867
29 Rignano sull'Arno	5111	41	170	79	91	16	9	7	172	100	72	2	5109
30 San Casciano in Val di Pesa	13055	85	465	258	207	13	9	4	353	193	160	112	13167
31 San Godenzo	3415	16	139	73	66	6	4	2	94	58	36	45	3458
32 San Piero a Sieve	3134	27	121	59	62	3	3	102	49	53	19	3153
33 Scarperia	6270	35	193	112	81	3	3	176	88	88	17	6287
34 Sesto Fiorentino	13933	82	478	242	236	12	5	7	570	268	302	92	13841
35 Signa	7610	54	279	129	150	15	10	5	285	135	150	6	7604

TAVOLA I. — MOVIMENTI PER COMUNI.

Anno 1878.

Firenze.

CIRCONDARI E DISTRETTI COMUNI	POPOLAZIONE 31 Dicembre 1877	MATRIMONI	NATI			NATI-MORTI			MORTI			Eccedenza		POPOLAZIONE 31 Dicembre 1878
			TOTALE	Maschi	Femmine	TOTALE	Maschi	Femmine	TOTALE	Maschi	Femmine	dei nati sui morti	dei morti sui nati	
36 Vaglia	3317	19	91	47	44	5	4	1	59	27	32	32	3349
37 Vernio	4365	36	239	136	103	154	87	67	85	4450
38 Vicchio	10367	69	315	153	162	12	6	6	353	174	179	38	10329
TOTALE	527336	3415	17349	8913	8436	683	419	264	16982	8637	8345	367	527793

Circondario di Pistoja.

1 Cutigliano	2733	19	124	57	67	6	3	3	63	27	36	61	2794
2 Lamporecchio	8526	52	309	160	149	7	5	2	252	137	115	57	8583
3 Marliana	3817	21	193	98	95	156	93	63	37	3854
4 Montale	8832	53	380	191	189	4	2	2	235	136	99	145	8977
5 Pistoja	12456	358	1902	952	950	68	40	28	1777	859	918	125	125391
6 Pitaglio	3511	20	151	88	63	4	3	1	93	54	39	58	3569
Porta al Borgo) soppressi Porta Carratica) e uniti Porta Lucchese) al comune Porta S. Marco) di Pistoja	15700 8201 7062 9847
7 Sambuca Pistoiese	5213	32	228	107	121	21	14	7	161	83	78	67	5280
8 San Marcello Pistoiese	4658	59	200	98	102	10	4	6	138	73	65	62	4720
9 Serravalle Pistoiese	5865	47	227	108	119	15	8	7	174	79	95	53	5918
10 Tizzana	10029	60	395	213	182	14	12	2	293	142	151	102	10131
TOTALE	106250	721	4109	2072	2037	149	91	58	3342	1683	1659	767	107017

Circondario di Rocca S. Casciano.

1 Bagno in Romagna	8048	34	297	144	153	12	8	4	281	145	136	16	8064
2 Dovadola	2850	31	92	52	40	3	1	2	88	44	44	4	2854
3 Galeata	3968	22	146	78	68	10	8	2	110	56	54	36	4004
4 Modigliana	7048	44	231	122	109	6	4	2	237	119	118	6	7042
5 Portico di Romagna	2795	19	122	54	68	75	44	31	47	2842
6 Premilcuore	3287	22	135	67	68	2	2	78	37	41	57	3344
7 Rocca San Casciano	3966	29	195	95	100	6	3	3	111	64	47	84	4050
8 Santa Sofia	3589	33	135	63	72	5	3	2	111	59	52	24	3413
9 Sorbano	1349	6	56	33	23	1	1	46	23	23	10	1359
10 Terra del Sole	4351	26	141	79	62	3	1	2	126	65	61	15	4366
11 Predozio	3371	23	96	39	57	7	5	2	99	49	50	3	3368
12 Verghereto	2694	14	76	40	36	3	2	1	67	38	29	9	2793
TOTALE	47116	303	1722	866	856	58	38	20	1429	743	686	293	47409

Circondario di S. Miniato.

1 Capraja e Limite	3155	32	111	58	53	86	38	48	25	3180
2 Castelfiorentino	7549	51	234	125	109	7	3	4	190	82	108	44	7593
3 Castelfranco di Sotto	4570	25	149	68	81	8	3	5	119	53	66	30	4600
4 Cerreto Guidi	6521	27	181	90	91	5	4	1	123	73	50	58	6379
5 Certaldo	7517	60	272	139	133	18	11	7	261	131	130	11	7528
6 Empoli	17031	115	508	269	234	6	3	3	463	229	234	40	17071
7 Fucecchio	10970	67	333	172	161	8	3	5	328	158	170	5	10975
8 Montajone	11221	50	409	193	216	13	7	6	284	132	152	125	11346
9 Montelupo Fiorentino	5758	29	170	85	85	9	5	4	156	85	71	14	5772
10 Montopoli in Valdarno	3750	34	106	58	48	1	1	79	38	41	27	3757
11 San Miniato	16526	95	533	258	275	9	6	3	536	261	275	3	16523
12 Santa Croce sull'Arno	6503	33	230	121	109	8	3	5	188	97	91	42	6545
13 Santa Maria in Monte	6162	34	185	100	85	9	7	2	162	78	84	23	6185
14 Vinci	6804	35	206	101	105	7	2	5	146	69	77	60	6864
TOTALE	113817	687	3622	1837	1785	108	58	50	3121	1524	1597	501	114318

RIEPILOGO.

38 FIRENZE	527336	3415	17349	8913	8436	683	419	264	16982	8637	8345	367	527793
10 PISTOJA	106250	721	4109	2072	2037	149	91	58	3342	1683	1659	767	107017
12 ROCCA SAN CASCIANO	47116	303	1722	866	856	58	38	20	1429	743	686	293	47409
14 SAN MINIATO	113817	687	3622	1837	1785	108	58	50	3121	1524	1597	501	114318
TOTALE DELLA PROVINCIA	794519	5126	26802	13688	13114	998	606	392	24874	12587	12287	1928	796447

a) Compresi 40810 abitanti dei soppressi comuni di Porta al Borgo, Porta Carratica, Porta Lucchese e Porta San Marco.

TAVOLA I. — MOVIMENTO PER COMUNI.

Anno 1878.

Foggia.

CIRCONDARI E DISTRETTI COMUNI	POPOLAZIONE 31 Dicembre 1877	MATRIMONI	NATI			NATI-MORTI			MORTI			Eccedenza		POPOLAZIONE 31 Dicembre 1878
			TOTALE	Maschi	Femmine	TOTALE	Maschi	Femmine	TOTALE	Maschi	Femmine	dei nati sui morti	dei morti sui nati	

PROVINCIA DI FOGGIA.

Circondario di Bovino.

1	Ascoli Satriano	6317	53	250	124	135	19	10	9	192	95	97	67	6384
2	Bovino	7237	63	352	178	174	29	18	11	225	110	115	127	7364
3	Candela	5545	62	281	137	144	12	7	5	193	102	91	88	5633
4	Castelluccio de'Sauri	1000	5	41	21	20	2	1	1	29	16	13	12	1012
5	Castelluccio Valmaggiore	2818	35	190	81	49	6	2	4	75	38	37	55	2873
6	Celle San Vito	931	17	44	22	22	2	1	1	25	13	12	19	950
7	Deliceto	4808	37	208	108	100	149	80	69	59	4867
8	Faeto	3500	38	206	99	107	88	42	46	118	3618
9	Panni	4161	44	188	92	96	3	1	2	104	50	54	84	4245
10	Sant'Agata di Puglia	5495	57	238	129	109	10	7	3	165	91	74	73	5478
11	Troja	6547	58	277	161	116	5	1	4	189	108	81	88	6635
TOTALE		48269	469	2224	1152	1072	88	48	40	1434	745	689	790	49059

Circondario di Foggia.

1	Alberona	3579	36	149	88	61	5	1	4	137	68	69	12	3591
2	Biccari	4269	38	172	87	85	2	2	162	78	84	10	4279
3	Cerignola	26375	225	1041	514	527	53	34	19	804	413	391	237	26612
4	Foggia	38861	277	1278	671	607	57	33	24	1061	582	479	217	39078
5	Lucera	14296	110	571	298	273	14	9	5	444	219	225	127	14423
6	Manfredonia	8385	76	373	197	176	5	1	4	269	146	123	104	8489
7	Monte Sant'Angelo	18362	180	854	430	424	32	18	14	527	260	267	327	18689
8	Motta Montecorvino	1521	14	81	41	40	2	1	1	50	28	22	31	1552
9	Orta Nova	5672	55	282	149	133	5	2	3	169	92	77	113	5785
10	Roseto Valfortore	5423	41	249	140	109	7	2	5	209	126	83	40	5463
11	Saline di Barletta	3857	37	188	87	101	5	3	2	105	57	48	83	3940
12	San Ferdinando di Puglia	3110	35	213	101	112	1	1	138	70	68	75	3185
13	Stornarella	2101	21	110	53	57	3	2	1	71	43	28	39	2140
14	Trinitapoli	6560	71	411	221	190	9	4	5	246	139	107	165	6725
15	Vieste	6906	47	259	113	140	12	5	7	156	83	73	97	7003
16	Volturrara Appula	2344	32	105	52	53	6	3	3	92	44	48	13	2357
17	Volturino	3037	21	123	56	67	84	43	41	39	3076
TOTALE		154658	1316	6453	3298	3155	218	121	97	4724	2491	2233	1729	156387

Circondario di San Severo.

1	Apricena	5519	49	249	136	113	189	112	77	60	5579
2	Cagnano Varano	3889	46	187	95	92	9	5	4	220	103	117	33	3856
3	Carlantino	1738	18	69	30	39	96	52	44	27	1711
4	Carpino	6285	61	258	131	127	2	1	1	185	96	89	73	6358
5	Casalnuovo Monterotaro	3753	38	145	73	72	118	70	48	27	3780
6	Casalvecchio di Puglia	2247	25	92	42	50	92	49	43	2247
7	Castelnuovo della Daunia	3343	37	125	71	54	90	46	44	35	3378
8	Celenza Valfortore	3647	32	130	67	63	5	4	1	114	55	59	16	3663
9	Chieuti	1263	20	74	43	31	64	40	24	10	1273
10	Ishitella	4683	39	171	91	89	9	4	5	140	84	56	31	4714
11	Lesina	1539	22	66	33	33	4	2	2	62	35	27	4	1543
12	Peschici	2447	16	95	54	41	3	2	1	68	30	38	27	2474
13	Pietra Montecorvino	3296	47	151	74	77	91	38	56	57	3353
14	Poggio Imperiale	1847	15	129	77	52	4	2	2	59	30	29	70	1917
15	Rignano Garganico	1776	21	88	48	40	4	2	2	51	30	21	37	1813
16	Rodi	5391	32	183	90	93	6	4	2	144	58	86	39	5430
17	San Giovanni Rotondo	8175	61	333	165	168	244	114	130	89	8264
18	San Marco in Lamis	15659	127	681	348	333	410	200	210	271	15930
19	San Marco la Catola	4471	32	198	96	102	181	86	35	17	4488
20	San Nicandro Garganico	8116	87	367	190	177	10	4	6	356	188	168	11	8127
21	San Paolo di Civitate	2533	28	109	53	56	78	36	42	31	2614
22	San Severo	17544	177	798	384	414	46	22	24	582	294	288	216	17760
23	Serracapriola	5315	55	222	116	106	2	1	1	150	84	66	72	5387
24	Torre Maggiore	7652	66	298	164	134	14	8	6	183	95	88	115	7767
25	Vico del Gargano	8126	73	262	136	126	236	112	124	26	8152
26	Isola di Tremonti*	420	2	16	10	6	1	1	10	9	1	6	426
TOTALE		130724	1226	5496	2817	2679	119	61	58	4216	2146	2070	1280	132004

* Colonia penale non eretta in Comune nè dipendente da alcun Comune, ma compresa nel Circondario.

TAVOLA I. — MOVIMENTO PER COMUNI.

Anno 1878.

Foggia.

CIRCONDARI E DISTRETTI	POPOLAZIONE 31 Dicembre 1877	MATRIMONI	NATI			NATI-MORTI			MORTI			Eccedenza		POPOLAZIONE 31 Dicembre 1878
			TOTALE	Maschi	Femmine	TOTALE	Maschi	Femmine	TOTALE	Maschi	Femmine	dei nati sui morti	dei morti sui nati	
RIEPILOGO														
11 BOVINO	48269	469	2224	1152	1072	88	48	40	1434	745	689	790	49059
17 FOGGIA	154658	1316	6453	3298	3155	218	121	97	4724	2491	2233	1729	156387
26 SAN SEVERO	130724	1226	5496	2817	2679	119	61	58	4216	2146	2070	1280	132004
TOTALE DELLA PROVINCIA .	333651	3011	14173	7267	6906	425	230	195	10374	5382	4992	3799	337450

PROVINCIA DI FORLÌ.

Circondario di Cesena.

1 Borghi	2308	5	79	42	37	5	4	1	65	37	28	14	2322
2 Cesena	37578	191	1448	792	656	50	26	24	1300	655	645	148	37726
3 Cesenatico	6616	20	248	133	115	6	3	8	186	88	98	62	6678
4 Gambettola	1809	10	63	31	32	1	1	72	42	30	1800	
5 Gatteo	3167	14	139	74	65	3	3	123	67	56	16	3183
6 Longiano	3820	22	117	66	51	3	2	1	118	54	64	3819	
7 Mercato Serraceno	7073	37	345	186	159	339	180	159	6	7079
8 Montiano	1734	8	55	27	28	4	1	3	54	33	21	1	1735
9 Roncolefreddo	4347	16	159	81	78	2	2	124	65	59	35	4382
10 Roversano	1767	7	84	39	45	2	1	1	57	18	33	33	1800
11 San Mauro di Romagna	2434	14	107	48	59	1	1	79	36	43	28	2462
12 Sarsina	3398	30	136	76	60	4	4	144	74	70	3390	
13 Savignano di Romagna	4708	21	158	86	72	2	2	133	63	70	25	4733
14 Sogliano al Rubicone	6649	15	275	145	130	1	1	230	120	110	45	6694
TOTALE	87408	410	3413	1826	1587	84	46	38	3018	1532	1486	395	87803

Circondario di Forlì.

1 Bertinoro	7045	32	260	136	124	9	6	3	223	114	109	37	7082
2 Civitella di Romagna	5315	11	187	94	93	11	5	6	198	95	103	5304	
3 Flumana	1004	4	37	16	21	1	1	48	31	17	993	
4 Forlì	39458	256	1254	655	599	40	20	20	1241	620	621	13	39471
5 Forlimpopoli	5320	21	193	91	102	14	10	4	176	99	77	17	5337
6 Meldola	6057	8	243	126	117	3	2	1	317	162	155	5983	
7 Mortano	2003	27	57	31	26	69	30	39	1991	
8 Predappio	3200	16	134	63	71	10	5	5	155	69	86	21	3179
9 Teodorano	2879	9	107	61	46	1	1	114	60	54	2872	
TOTALE	72281	384	2472	1273	1199	89	49	40	2541	1280	1261	69	72212

Circondario di Rimini.

1 Coriano	5594	23	202	95	107	11	8	3	139	72	67	63	5657
2 Gemmano	2349	5	91	47	44	10	7	3	79	37	42	12	2361
3 Misano in Villa Vittoria	2752	12	109	54	55	1	1	105	55	50	4	2756
4 Mondaino	1834	18	72	39	33	53	24	29	19	1853
5 Monte Colombo	2098	13	83	44	39	2	1	1	72	39	33	11	2109
6 Montefiorito	2810	16	115	58	57	120	61	59	2805	
7 Monte Gridolfo	1012	7	37	20	17	1	1	32	14	18	5	1017
8 Monteseudo	2871	16	112	64	48	3	1	2	128	58	70	2855	
9 Morciano di Romagna	1750	16	60	30	30	60	24	36	1750	
10 Poggio Berni	1590	4	42	22	20	37	18	19	5	1595
11 Rimini	35556	226	1397	736	661	31	16	15	1237	605	632	160	35716
12 Saludecio	4211	29	161	91	70	6	5	1	148	76	72	13	4224
13 San Clemente	2646	11	122	70	52	4	2	2	110	65	45	12	2658
14 San Giovanni in Marignano	5768	37	222	125	97	4	2	2	186	100	86	36	5804
15 Sant'Arcangelo di Romagna	8279	26	285	148	137	4	1	3	272	134	138	13	8292
16 Scorticata	1107	5	51	28	26	31	15	16	23	1130
17 Verucchio	3516	28	136	63	73	128	57	71	8	3524
TOTALE	85743	492	3300	1734	1566	77	45	32	2937	1454	1483	363	86106

RIEPILOGO

14 CESENA	87408	410	3413	1826	1587	84	46	38	3018	1532	1486	395	87803
17 FORLÌ	72281	384	2472	1273	1199	89	49	40	2541	1280	1261	69	72212
9 RIMINI	85743	492	3300	1734	1566	77	45	32	2937	1454	1483	363	86106
TOTALE DELLA PROVINCIA .	245432	1286	9185	4833	4352	250	140	110	8496	4266	4230	689	246121

TAVOLA I. — MOVIMENTO PER COMUNI.

Anno 1878.

Genova.

CIRCONDARI E DISTRETTI COMUNI	POPOLAZIONE 31 Dicembre 1877	MATRIMONI	NATI			NATI-MORTI			MORTI			Eccedenza		POPOLAZIONE 31 Dicembre 1878
			TOTALE	Maschi	Femmine	TOTALE	Maschi	Femmine	TOTALE	Maschi	Femmine	dei nati sui morti	dei morti sui nati	

PROVINCIA DI GENOVA.

Circondario di Albenga.

1	Allassio	4790	32	158	82	76	3	2	1	129	69	58	29	4819
2	Albenga	4395	36	130	72	58	12	5	7	111	56	57	19	4324
3	Andora	1994	9	54	19	35	4	4	41	21	20	13	1917
4	Arnasco	545	7	18	9	9	1	1	8	4	4	10	555
5	Balestrino	959	2	21	11	10	28	13	20	7	952
6	Bardinetto	1105	5	36	13	23	30	10	15	6	1111
7	Bardino Nuovo	553	10	14	6	8	1	1	14	8	6	553
8	Bardino Vecchio	587	3	9	4	5	8	5	3	1	588
9	Boissano	461	5	10	3	7	10	1	9	461
10	Borghetto Santo Spirito	560	2	13	6	7	13	6	7	560
11	Borgio	404	2	15	8	7	1	1	5	4	1	10	414
12	Calice Ligure	1640	7	51	20	31	98	14	24	13	1653
13	Calizzano	3934	21	102	45	57	71	34	37	31	3065
14	Campochiesa	461	3	17	12	5	13	7	6	4	465
15	Casanova Lerrone	1328	7	37	17	20	1	1	30	19	11	7	1335
16	Castelbianco	877	5	25	15	10	24	12	12	1	878
17	Castelvechio di Rocca Barb.	732	4	14	7	7	18	10	8	4	728
18	Cenesi	206	1	3	1	2	3	1	2	206
19	Ceriale	1065	10	31	17	14	1	1	33	20	13	2	1063
20	Cisano sul Neva	594	7	8	3	5	17	9	8	9	495
21	Erlì	761	1	19	12	7	11	4	7	8	769
22	Finalborgo	3716	17	91	54	37	2	1	1	97	60	37	6	3710
23	Finale Marina	3220	20	95	55	40	2	1	1	103	50	53	8	3212
24	Finale Pia	1863	10	80	43	37	55	26	29	25	1888
25	Garlenda	717	7	18	9	9	1	1	19	5	14	1	716
26	Giustenice	861	3	23	13	10	39	18	21	16	845
27	Laiqueglia	956	5	38	23	15	45	16	29	7	949
28	Loano	3611	16	114	63	51	5	3	2	104	51	53	10	a)	3976
29	Magliolo	1075	3	33	18	15	27	8	19	6	1081
30	Massimino	437	14	7	7	13	10	3	1	438
31	Nasino	860	8	18	13	5	28	15	13	10	850
32	Onzo	463	3	21	14	7	16	10	6	5	468
33	Orco Feglino	1138	6	29	11	18	24	11	13	5	1143
34	Oroterovo	744	5	24	19	5	3	2	1	18	10	8	6	750
35	Pietra Ligure	1959	12	59	28	31	4	2	2	47	20	27	12	1971
36	Ranzi Pietra	320	1	12	7	5	4	3	1	8	328
37	Rialto	876	2	31	13	18	35	15	20	4	872
38	Stellanello	1846	7	68	36	32	86	40	46	18	1828
39	Stettico	328	1	6	5	1	3	2	1	3	331
40	Toirano	1179	5	12	8	4	1	1	28	14	14	16	1165
41	Tovo San Giacomo	633	2	13	7	6	12	3	9	1	634
42	Vellego	834	8	18	9	9	3	2	1	33	16	17	15	819
43	Vendone	606	3	15	8	7	21	14	7	6	600
44	Verzezzì	325	1	12	7	5	3	2	1	9	334
	Verzì Pietra. (soppresso ed unito al comune di Loano)	555
45	Villanova d'Albenga	1159	4	39	16	23	3	1	2	33	15	18	6	1165
46	Zuccarello	793	4	22	8	14	1	1	21	12	9	1	794
	TOTALE	57455	332	1690	876	814	49	29	20	1569	773	796	121	57576

Circondario di Chiavari.

1	Borzonasca	4489	26	152	70	82	1	1	102	49	53	50	4539
2	Carasco	2081	15	53	32	21	5	2	3	50	26	24	3	2084
3	Casezara Ligure (già Casarza)	1979	11	67	32	35	53	22	31	14	1993
4	Castiglione Chiavarese	2356	7	98	46	52	53	19	34	45	2401
5	Chiavari	12131	69	395	212	183	13	4	9	281	121	160	114	12245
6	Ciavagna	2847	15	78	50	28	59	36	23	19	2866
7	Cogorno	4157	37	121	58	63	99	52	47	22	4179
8	Cozzaglia di Fontanabona	1228	6	30	18	12	20	12	8	10	1238
9	Favale di Malvaro	1931	10	45	26	19	53	24	29	8	1923
10	Labagna	7165	50	238	119	119	3	2	1	196	103	93	42	7597
11	Lorsica	1987	12	49	32	17	51	27	21	2	1985
12	Lumarzo	3491	15	90	47	43	63	36	27	27	3428
13	Maissana	3977	10	72	42	30	5	1	4	92	47	45	20	3957
14	Mezzanego	2215	16	67	39	28	5	4	1	52	21	31	15	2230
15	Moconesi	2755	23	72	33	39	56	26	30	16	2771
16	Moneglia	2543	13	83	35	48	59	33	26	24	2567

a) Compresi 355 abitanti del soppresso comune di Verzì Pietra.

TAVOLA I. — MOVIMENTO PER COMUNI.

Anno 1878.

Genova.

CIRCONDARI E DISTRETTI	POPOLAZIONE 31 Dicembre 1877	MATRIMONI	N A T I			NATI-MORTI			M O R T I			Eccedenza		POPOLAZIONE 31 Dicembre 1878
			TOTALE	Maschi	Femmine	TOTALE	Maschi	Femmine	TOTALE	Maschi	Femmine	dei nati sui morti	dei morti sui nati	
17 Nè	4467	21	111	48	63	1	1	81	44	37	30	4497
18 Neirone	3226	19	122	72	50	110	64	46	12	3238
19 Orero	1740	11	51	28	23	46	21	25	5	1745
20 Portofino	1271	3	40	26	14	35	19	16	5	1276
21 Rapallo	10831	66	325	162	163	11	6	5	261	127	134	64	10895
22 San Colombano Certenoli	4604	31	92	45	47	2	2	2	82	38	44	10	4614
23 San Rufino di Levi	1642	8	36	16	20	3	1	1	19	12	7	17	1659
24 Santa Margherita Ligure	7605	44	224	109	115	9	5	4	137	66	71	87	7690
25 Santo Stefano d'Aveto	5835	42	207	110	97	130	55	75	77	5910
26 Sestri Levante	9422	71	355	200	155	225	117	108	130	9556
27 Varese Ligure	7997	42	247	131	116	4	2	2	184	100	84	63	8060
28 Zoagli	3551	18	71	32	39	1	1	63	32	31	8	3559
TOTALE	118833	711	3591	1870	1721	53	31	32	2712	1349	1363	879	119712

Circondario di Genova.

1 Apparizione	2661	7	86	45	41	4	2	2	67	34	33	19	2680
2 Arenzano	4157	18	129	63	66	1	1	92	55	37	37	4194
3 Avegno	1927	15	63	32	31	2	2	49	23	26	14	d)	1947
4 Bargagli	3320	18	106	62	44	4	4	126	67	59	20	3300
5 Ijavy	2998	17	85	38	47	55	27	28	30	3028
6 Bogliasco	1851	18	53	28	25	1	1	44	21	23	9	1860
7 Bolzaneto	4685	30	143	70	73	1	1	86	46	40	57	4742
8 Borzoli	2816	23	126	66	60	80	43	37	46	2862
9 Busalla	3097	28	117	64	53	7	4	3	59	35	24	58	3155
10 Camogli	9482	55	327	162	165	20	10	10	219	106	113	108	9590
11 Campofreddo	3668	17	172	90	82	109	45	64	63	3751
12 Campomorone	4437	24	139	74	65	86	42	44	53	4490
13 Caupa	1834	11	49	29	20	1	1	35	20	15	14	1848
14 Capraja (Isola)	479	5	7	2	5	1	1	7	3	4	479
15 Casella	1961	25	40	29	11	4	4	54	30	24	14	1947
16 Ceranesi	3457	20	97	50	47	4	4	65	34	31	32	3489
17 Cornigliano	4589	27	135	75	60	109	54	55	26	4615
18 Crocefieschi	3880	31	117	53	64	101	41	60	16	3896
19 Genova	163220	1106	5254	2694	2560	301	156	145	5240	2669	2571	14	163234
20 Isola del Cantone	3513	29	120	70	50	3	2	1	88	43	45	32	3545
21 Masone	2751	22	111	60	51	5	3	2	52	19	33	59	2810
22 Mele	3201	21	117	51	66	80	34	46	37	3238
23 Mignanego	2868	24	84	41	42	8	5	3	34	18	16	49	2917
24 Molassana	1855	18	57	25	32	27	13	14	90	1885
25 Montebruno	1000	9	35	16	19	3	2	1	25	15	10	10	1010
26 Montoggio	3979	20	107	54	53	5	4	1	68	36	32	39	4018
27 Nervi	5473	43	180	82	98	10	4	6	138	65	73	42	5515
28 Pegli	7334	49	232	125	107	7	4	3	156	83	73	76	7410
29 Pieve di Sori	1865	10	61	30	31	1	1	36	15	21	25	1890
30 Pontedecimo	3505	21	142	83	59	72	36	36	70	3375
31 Prà	5433	22	189	89	100	11	4	7	109	55	54	80	5513
32 Propata	813	11	54	23	31	32	17	15	22	855
33 Quarto al Mare	3066	21	92	46	46	59	30	29	33	3099
34 Quinto al Mare	2227	16	69	45	24	3	3	60	26	34	9	2236
35 Recco	5545	58	170	78	92	4	1	3	129	74	55	41	5586
36 Rivarolo Ligure	6971	56	285	132	153	11	8	3	246	129	117	39	7010
37 Ronco Scrivia	2971	31	116	58	58	9	5	4	54	26	28	62	3033
38 Rossiglione	3024	21	150	77	73	72	25	47	78	3102
39 Rosso	3151	18	112	55	57	1	1	79	40	39	33	3164
40 San Giovanni Battista	1766	5	58	30	28	34	12	22	24	1790
41 San Pier d'Arena	17909	124	841	421	420	29	19	10	561	279	282	280	18189
42 San Quirico in Val Polcevera	2810	14	96	43	53	4	2	2	56	30	26	40	2850
43 Sant'Ilario Ligure	1584	13	50	27	23	2	31	15	16	19	1603
44 Sant'Olcese	3943	12	116	63	53	58	28	30	58	b)	3171
45 Savignone	4029	32	106	44	62	3	3	73	42	31	33	4062
46 Serra Riccò	3922	28	116	59	57	6	2	4	82	36	46	34	c)	4786
47 Sestri Ponente	10479	58	403	217	186	12	10	2	251	122	129	152	10631
48 Sori	2281	10	79	41	38	70	34	36	9	2290
49 Struppa	3502	20	109	56	53	8	4	4	71	32	38	39	3541
50 Torriglia	5192	33	246	139	107	1	1	116	63	53	130	5322
51 Tribogna	1283	5	43	28	15	2	1	1	36	22	14	7	1290
52 Uscio	2921	17	79	43	36	5	2	3	61	39	22	18	d)	2499
53 Voltri	13879	87	544	262	282	14	8	6	361	179	182	183	14062
TOTALE	370144	2483	12613	6439	6174	518	287	231	10159	5127	5032	2454	372598

a) Compresi 440 abitanti della frazione Salto staccata dal comune di Uscio.
 b) Meno 830 abit. della borgata Orero unita al Comune di Serra Riccò.
 c) Compresi 830 abit. della borgata suddetta staccata dal comune di Sant'Olcese.
 d) Meno 440 abit. della frazione Saltp unita al comune di Avegno

TAVOLA I. --- MOVIMENTO PER COMUNI.

Anno 1878.

Genova.

Table with columns: CIRCONDARI E DISTRETTI, POPOLAZIONE 31 Dicembre 1877, MATRIMONI, NATI (TOTALE, Maschi, Femmine), NATI-MORTI (TOTALE, Maschi, Femmine), MORTI (TOTALE, Maschi, Femmine), Eccedenza (dei nati sui morti, dei morti sui nati), POPOLAZIONE 31 Dicembre 1878. It lists 46 municipalities in the Circondario di Savona and their corresponding population and vital statistics.

Circondario di Spezia.

Table with columns: Municipality Name, POPOLAZIONE 31 Dicembre 1877, MATRIMONI, NATI (TOTALE, Maschi, Femmine), NATI-MORTI (TOTALE, Maschi, Femmine), MORTI (TOTALE, Maschi, Femmine), Eccedenza (dei nati sui morti, dei morti sui nati), POPOLAZIONE 31 Dicembre 1878. It lists 21 municipalities in the Circondario di Spezia and their corresponding population and vital statistics.

TAVOLA I. -- MOVIMENTO PER COMUNI.

Anno 1878.

Genova.

CIRCONDARI E DISTRETTI COMUNI	POPOLAZIONE 31 Dicembre 1877	MATRIMONI	NATI			NATI-MORTI			MORTI			Eccedenza		POPOLAZIONE 31 Dicembre 1878
			TOTALE	Maschi	Femmine	TOTALE	Maschi	Femmine	TOTALE	Maschi	Femmine	dei nati sui morti	dei morti sui nati	
22 Santo Stefano di Magra . . .	2042	6	56	33	23	6	5	1	58	25	33	2	2040
23 Sarzana	10037	55	329	168	161	247	125	122	82	10119
24 Sesta Godano	4174	21	109	68	41	4	3	1	120	57	63	11	4163
25 Spezia	26145	183	1136	582	554	33	16	17	737	390	347	399	26544
26 Vernazza	2185	8	70	37	33	1	1	83	41	42	13	2172
27 Vezzano Ligure	3478	25	136	79	57	4	2	2	93	53	40	43	3521
28 Zignago	1664	9	50	21	29	49	32	17	1	1665
TOTALE	104002	666	3682	1893	1789	95	55	40	2681	1357	1324	1001	105003

RIEPILOGO.

46 ALBERGA	57455	352	1690	876	814	49	29	20	1569	773	796	121	57576
28 CHIAVARI	118833	711	3591	1870	1721	63	31	32	2712	1319	1363	879	119712
53 GENOVA	370144	2483	12613	6139	6174	518	287	231	10159	5127	5032	2151	372598
46 SAVONA	99633	676	3499	1812	1687	83	47	36	2593	1305	1288	906	100599
28 SPEZIA	104002	666	3682	1893	1789	95	55	40	2681	1357	1324	1001	105003
TOTALE DELLA PROVINCIA.	750067	4868	25075	12890	12185	808	449	359	19714	9911	9803	5361	755428

PROVINCIA DI GIRGENTI.

Circondario di Bivona.

1 Alessandria della Rocca . . .	5775	42	268	147	121	14	6	8	186	92	91	82	5837
2 Bivona	4354	33	197	91	106	6	3	3	125	58	67	72	4426
3 Burgio	5413	45	226	112	114	1	1	172	83	89	54	5467
4 Calamonaci	912	3	44	22	22	2	1	1	36	22	14	8	920
5 Cammarata	5613	31	206	110	96	142	68	74	64	5677
6 Casteltermini	9321	35	423	222	201	1	1	297	166	131	126	9447
7 Cianciana	5414	40	262	135	127	132	66	66	130	5544
8 Lucca Sicula	2382	22	101	46	55	80	49	31	21	2403
9 Ribera	7678	66	345	172	173	13	9	4	261	133	128	84	7762
10 San Biagio Platani	2686	26	130	69	61	1	1	113	60	53	17	2705
11 San Giovanni di Cammarata . .	3557	30	133	65	68	1	1	122	58	64	11	3568
12 Santo Stefano Quisquinò . . .	6025	41	261	136	125	2	2	179	95	84	82	6107
13 Villafranca Sicula	2641	26	96	50	46	86	41	45	10	2651
TOTALE	61771	443	2692	1377	1315	41	23	18	1931	991	940	761	62532

Circondario di Girgenti.

1 Aragona	12594	86	614	322	292	330	173	157	284	12878
2 Canastota	1256	12	68	25	43	1	1	56	24	32	12	1248
3 Campobello di Licata	6933	61	436	207	229	13	4	9	279	154	125	157	7090
4 Canicattì	22291	121	895	476	419	36	19	17	821	373	446	71	22365
5 Castrolibero	3070	27	140	74	66	80	31	46	60	3130
6 Cattolica	6995	34	303	149	154	7	1	6	195	95	100	108	7103
7 Comitini	2043	11	113	60	53	3	2	1	62	38	24	51	2094
8 Favara	16310	101	687	361	326	32	19	13	516	265	245	177	16487
9 Girgenti	21691	105	757	388	369	63	23	40	550	286	264	207	21898
10 Grotte	8117	80	399	212	187	7	5	2	296	144	152	103	8220
11 Lampedusa e Linosa	1132	8	37	21	16	13	10	3	24	1156
12 Licata	17439	134	764	416	348	7	5	2	742	402	340	22	17461
13 Montallegro	1652	7	77	39	38	72	33	39	5	1637
14 Narò	10650	55	511	259	252	5	3	2	333	168	165	178	10808
15 Palma di Montechiaro	14269	75	526	254	272	407	200	207	119	14388
16 Porto Empedocle	7647	51	307	153	154	11	10	1	220	121	99	87	7734
17 Racalmuto	12319	83	596	276	320	12	5	7	417	217	200	179	12498
18 Raffadali	7285	52	385	190	193	14	8	6	247	125	122	136	7421
19 Ravanusa	8585	68	391	200	191	13	7	6	315	170	145	76	8461
20 Realmonte	2125	12	112	61	51	1	1	59	33	26	53	2178
21 Sant'Angelo Muxaro	1304	3	58	25	33	40	22	18	18	1322
22 Siculiana	6247	54	306	159	147	10	5	5	234	134	100	72	6319
TOTALE	191694	1240	8480	4327	4153	235	118	117	6278	3223	3055	2202	193896

TAVOLA I. — MOVIMENTO PER COMUNI.

Anno 1878.

Girgenti.

CIRCONDARI E DISTRETTI COMUNI	POPOLAZIONE 31 Dicembre 1877	MATRIMONI	NATI			NATI-MORTI			MORTI			Eccedenza		POPOLAZIONE 31 Dicembre 1878
			TOTALE	Maschi	Femmine	TOTALE	Maschi	Femmine	TOTALE	Maschi	Femmine	dei nati sui morti	dei morti sui nati	
<i>Circondario di Sciacca.</i>														
1 Caltabellotta	6769	55	250	134	116	250	152	98	6769
2 Menfi	10193	97	414	202	212	361	189	172	53	10246
3 Montevago	3455	14	136	73	63	1	1	116	57	59	20	3475
4 Sambuca Zabut	9102	81	353	201	152	7	4	3	293	171	122	60	9162
5 Santa Margherita di Belice	8115	71	369	191	178	5	2	3	250	109	141	119	8234
6 Sciacca	20811	119	710	345	365	438	216	222	272	21085
TOTALE	58445	440	2232	1146	1086	13	7	6	1708	894	814	524	58969

RIEPILOGO

13 BIVONA	61771	443	2692	1377	1315	41	23	18	1931	991	940	761	62532
22 GIRGENTI	191694	1240	8480	4327	4153	235	118	117	6278	3223	3055	2202	193896
6 SCIACCA	58445	-410	2232	1146	1086	13	7	6	1708	894	814	521	58969
TOTALE DELLA PROVINCIA.	311910	2123	13404	6850	6554	289	148	141	9917	5108	4809	3487	315397

PROVINCIA DI GROSSETO.

Circondario unico di Grosseto.

1 Arcidosso	6863	50	298	143	155	9	5	4	211	108	103	87	6950
2 Campagnatico	5154	30	174	91	83	4	3	1	142	70	72	32	5186
3 Castel del Piano	6193	64	243	117	126	7	5	2	191	107	81	52	6245
4 Castiglione della Pescaia	2974	15	108	55	53	6	2	4	100	50	50	8	2982
5 Cinigiano	4517	30	174	82	92	4	4	117	55	62	57	4574
6 Gavorrano	5707	31	215	118	97	2	2	167	108	59	48	5755
7 Giglio (Isola del)	2033	4	71	36	35	1	1	59	32	27	12	2045
8 Grosseto	5349	50	137	71	66	8	3	5	260	186	74	123	5226
9 Magliano	2084	11	54	28	26	8	5	3	42	26	16	12	2096
10 Manciano	4273	22	131	62	69	4	4	155	90	65	24	4249
11 Massa Marittima	13087	77	473	259	214	40	23	17	414	225	189	59	13146
12 Monte Argentario	5066	35	235	122	113	2	2	105	58	47	130	5196
13 Montieri	4072	17	138	66	72	15	11	4	130	62	68	8	4080
14 Orbetello	5862	26	130	74	56	2	1	1	156	116	40	26	5836
15 Pitigliano	4422	36	184	102	82	3	3	120	73	47	61	4486
16 Roccalbegna	4635	29	191	102	89	3	1	2	120	65	55	71	4706
17 Roccastrada	8286	50	268	145	123	7	2	5	172	100	72	96	8582
18 Santa Fiora	6514	90	271	130	141	5	2	3	189	95	91	82	6596
19 Scansano	4981	35	174	87	87	10	6	4	153	83	70	21	5002
20 Sorano	5764	37	221	128	93	3	3	165	87	78	56	5820
TOTALE DELLA PROVINCIA.	107836	739	3890	2018	1872	143	83	60	3168	1796	1372	722	108538

PROVINCIA DI LECCE.

Circondario di Brindisi.

1 Brindisi	13904	109	532	249	283	19	11	8	452	283	169	80	13984
2 Carovigno	4979	33	209	120	89	108	57	51	101	5080
3 Ceglie Messapico	14060	108	693	364	329	49	26	23	385	217	168	308	14368
4 Erchie	2790	21	121	65	56	96	49	47	25	2815
5 Francavilla Fontana	20074	123	723	373	350	14	9	5	591	329	262	132	20206
6 Guagnano	1924	19	95	49	46	65	31	31	30	1954
7 Latiano	6278	47	348	156	192	2	1	1	237	119	118	111	6389
8 Mesagne	8911	88	381	189	192	14	8	6	274	151	123	107	9018
9 Oria	7564	51	322	179	143	12	7	5	172	90	82	150	7714
10 Ostuni	16985	112	646	319	327	461	210	251	185	17170
11 Salice Salentino	2763	19	118	58	60	120	56	61	2	2761
12 San Donaci	1267	13	73	36	37	3	1	2	71	32	39	2	1269
13 San Pancrazio Salentino	2159	13	109	60	49	4	1	3	51	28	23	58	2217
14 San Vito dei Normanni	7758	53	408	209	199	10	9	1	266	152	114	142	7900
15 Torre Santa Susanna	3030	31	177	98	79	107	56	51	70	3100
16 Veglie	2263	24	98	46	52	2	1	1	69	40	29	29	2292
TOTALE	116709	864	5053	2570	2483	129	74	55	3525	1900	1623	1528	118237

TAVOLA I. — MOVIMENTO PER COMUNI.

Anno 1878.

Lecce.

CIRCONDARI e DISTRETTI — COMUNI	POPOLAZIONE 31 Dicembre 1877	MATRIMONI	NATI			NATI-MORTI			MORTI			Eccedenza		POPOLAZIONE 31 Dicembre 1878
			TOTALE	Maschi	Femmine	TOTALE	Maschi	Femmine	TOTALE	Maschi	Femmine	dei nati sui morti	dei morti sui nati	
<i>Circondario di Gallipoli.</i>														
1 Acquarica del Capo	1621	8	54	23	31	34	16	18	20	1641
2 Alessano	3125	24	106	60	46	1	1	69	29	40	37	3162
3 Alezio	3082	17	121	62	59	7	2	5	65	40	25	56	3138
4 Alliste	2063	15	95	49	46	48	32	16	47	2110
5 Andrano	1492	11	72	45	27	38	22	16	34	1526
6 Aradeo	2066	17	96	44	52	8	3	5	39	15	24	57	2123
7 Casarano	4728	31	187	94	93	1	1	97	54	43	90	4818
8 Castrignano del Capo	2886	30	103	59	44	45	17	28	53	2944
9 Corsano	1302	9	71	42	29	19	6	13	52	1354
10 Cursi	1183	7	58	26	32	34	16	18	24	1207
11 Diso	2202	24	95	50	45	57	26	31	38	2240
12 Gagliano del Capo	2072	12	69	35	34	5	2	3	30	20	10	39	2111
13 Galatone	5977	37	256	136	120	121	57	64	135	6112
14 Gallipoli	10774	55	349	189	160	14	8	6	253	128	125	96	10870
15 Giuggianello	685	4	23	12	11	14	8	6	9	694
16 Maglie	6068	51	226	117	109	6	4	2	118	61	57	108	6176
17 Matino	3717	33	147	65	82	76	38	38	71	3788
18 Miggiano	1367	11	50	25	25	18	10	8	32	1399
19 Minervino di Lecce	3376	26	152	68	84	123	59	64	29	3405
20 Montesano Salentino	727	13	83	12	21	15	5	10	18	745
21 Morciano di Lecce	1129	5	36	17	19	17	9	8	19	1148
22 Muro Leccese	2448	14	80	43	37	62	28	34	18	2466
23 Nardò	10590	83	366	182	184	12	9	3	204	107	97	162	10752
24 Neviano	1984	19	99	53	46	46	23	23	53	2037
25 Nociglia	3179	24	130	57	73	69	33	36	61	3240
26 Ortelle	2155	12	54	28	26	25	12	13	29	2184
27 Parabita	3185	16	134	58	76	1	1	63	36	27	71	3256
28 Patù	973	11	25	12	13	18	6	12	7	980
29 Poggiardo	2446	27	113	65	48	52	28	24	61	2507
30 Presicce	2977	15	103	48	55	10	4	6	65	34	31	38	3015
31 Racale	2327	11	70	40	30	45	22	23	25	2352
32 Ruffano	3462	26	143	69	74	91	53	38	52	3514
33 Salve	2500	27	97	52	45	58	34	24	39	2539
34 Sanarica	772	5	22	12	10	12	6	6	10	782
35 Scorrano	1940	10	69	37	32	37	17	20	32	1972
36 Seclì	799	2	29	16	13	1	1	22	8	14	7	806
37 Specchia	2724	22	90	56	34	50	24	26	40	2764
38 Spongano	1452	11	44	23	21	28	11	17	16	1468
39 Supersano	1217	13	59	33	26	28	16	12	31	1248
40 Surano	793	2	40	22	18	13	10	3	27	820
41 Taurisano	2568	28	100	43	57	72	33	39	28	2596
42 Taviano	4193	32	154	79	75	71	41	30	83	4276
43 Tiggiano	770	4	19	7	12	1	1	10	9	1	9	779
44 Tricase	5365	38	239	135	104	1	1	102	54	48	137	5502
45 Tuglie	2237	10	101	58	43	57	30	27	44	2281
46 Ugento	3079	33	109	61	48	71	40	31	38	3117
TOTALE . . .	127777	935	4888	2519	2369	68	37	31	2701	1383	1318	2187	129964

Circondario di Lecce.

1 Arnesano	1673	12	76	36	40	49	31	18	27	1700
2 Bagnolo del Salento	1501	10	35	16	19	33	9	24	2	1503
3 Calimera	2643	30	113	60	53	59	38	21	54	2697
4 Campi Salentina	5351	38	238	132	106	7	3	4	96	57	39	142	5493
5 Cannole	1130	13	39	16	23	24	13	11	15	1145
6 Caprarica di Lecce	1272	9	55	28	27	37	19	18	18	1290
7 Carmiano	2305	22	108	46	62	1	1	56	25	31	52	2357
8 Carpignano Salentino	1831	18	63	21	42	4	2	2	36	11	25	27	1858
9 Castrifrancone	1382	11	57	31	26	44	26	18	13	1395
10 Castrignano de' Greci	1442	12	56	28	28	34	16	18	22	1464
11 Cavallino	1394	11	61	31	30	37	14	23	24	1418
12 Cellino San Marco	1490	16	63	33	30	49	25	24	14	1504
13 Copertino	5550	37	312	150	162	12	9	3	110	48	62	202	5752
14 Corigliano d'Otranto	3055	23	121	61	60	61	29	32	60	3113
15 Cutrofianno	4234	23	170	89	81	6	5	1	89	48	41	81	4315
16 Galatina	10885	84	377	185	192	18	8	10	200	98	102	177	11062
17 Giurdignano	624	5	26	16	10	22	12	10	4	628
18 Lecce	24270	167	798	428	370	54	27	27	635	305	330	163	24433
19 Lequile	1957	18	67	31	36	45	23	22	22	1979
20 Leverano	3087	18	125	58	67	99	43	56	26	3113
21 Lizzanello	2854	23	132	71	61	106	41	65	26	2880
22 Martano	3719	31	149	92	57	79	45	34	70	3789

TAVOLA I. — MOVIMENTO PER COMUNI.

Anno 1878.

Lecce.

CIRCONDARI E DISTRETTI COMUNI	POPOLAZIONE 31 Dicembre 1877	MATRIMONI	NATI			NATI-MORTI			MORTI			Eccedenza		POPOLAZIONE 31 Dicembre 1878
			TOTALE	Maschi	Femmine	TOTALE	Maschi	Femmine	TOTALE	Maschi	Femmine	dei nati sui morti	dei morti sui nati	
23 Martignano	854	6	33	14	19	31	19	12	2	856
24 Melendugno	2688	28	92	40	52	55	32	23	37	2725
25 Melpignano	959	6	33	18	15	14	9	5	19	978
26 Monteroni di Lecce	3413	20	133	65	68	3	1	2	74	34	40	59	3472
27 Novoli	4562	24	164	91	73	130	61	69	34	4596
28 Otranto	2069	18	57	34	23	49	26	23	8	2077
29 Palmariggi	896	3	32	18	14	24	16	8	8	904
30 San Cesario di Lecce	4406	27	166	80	86	141	63	78	25	4431
31 San Donato di Lecce	2529	18	98	55	43	64	27	37	34	2563
32 San Pietro in Lama	1896	16	70	36	34	51	19	32	19	1915
33 San Pietro Vernotico	2930	22	141	70	71	8	4	4	81	45	36	60	2990
34 Sogliano Cavour	1531	12	73	39	34	1	1	36	15	21	37	1568
35 Soleto	2621	15	103	55	48	1	1	39	24	15	64	2685
36 Squinzano	4014	26	159	85	74	5	4	1	115	65	50	44	4058
37 Sternatia	1526	6	64	40	24	49	27	22	15	1541
38 Surbo	2469	25	101	52	49	10	8	2	100	51	49	1	2470
39 Torchiarolo	1189	13	62	25	37	1	1	67	40	27	5	1184
40 Trepuzzi	3730	21	139	72	67	5	3	2	97	50	47	42	3772
41 Uggiano la Chiesa	2370	25	98	54	44	69	34	35	29	2399
42 Vernole	3439	16	135	69	66	2	1	1	116	52	64	19	3458
43 Zollino	952	11	33	15	18	22	17	5	11	963
TOTALE	134490	989	5227	2686	2541	138	78	60	3424	1702	1722	1803	136293

Circondario di Taranto.

1 Avetrana	1581	9	59	25	34	47	32	15	12	1593
2 Carosino	1838	17	67	39	28	49	24	25	18	1856
3 Castellaneta	8834	63	322	159	163	355	194	161	33	8801
4 Faggiano	1145	10	50	27	23	40	18	22	10	1155
5 Fragnano	2793	16	117	72	45	1	1	8	41	45	31	2824
6 Genosa	7544	60	344	172	172	21	13	8	345	166	179	1	7543
7 Grottaglie	9332	69	398	221	177	15	6	9	286	132	154	112	9444
8 Laterza	5776	65	239	116	123	12	8	4	207	108	99	32	5808
9 Leporano	1485	17	70	32	38	53	23	30	17	1502
10 Lizzano	3282	17	151	80	71	99	50	49	52	3334
11 Manduria	9552	83	428	224	204	22	10	12	280	139	141	148	9700
12 Martina Franca	19242	126	659	375	284	31	15	16	446	233	213	213	19455
13 Maruggio	1607	19	75	40	35	36	23	13	39	1646
14 Massafra	10141	79	376	191	185	393	203	190	17	10124
15 Montejast	1934	19	89	43	46	1	1	58	32	26	31	1965
16 Montemesola	2257	13	95	52	43	46	24	22	49	2306
17 Monteparano	1360	9	56	26	30	34	17	17	22	1382
18 Mottola	6260	54	240	120	120	12	5	7	165	78	87	75	6335
19 Palagiano	5686	28	236	122	114	2	2	260	145	115	24	5662
20 Pulsano	2667	22	128	64	64	90	55	35	38	2705
21 Roccaforzata	1072	5	46	25	21	38	14	24	8	1080
22 San Giorgio sotto Taranto	2572	20	107	54	53	1	1	76	30	46	31	2603
23 San Marzano di S. Giuseppe	1996	10	99	46	53	3	2	1	53	35	18	46	2042
24 Sava	5414	36	260	128	132	137	72	65	123	5537
25 Taranto	28879	288	1424	725	699	59	33	26	1045	545	500	379	29258
TOTALE	144249	1154	6135	3178	2957	180	95	85	4724	2433	2291	1411	145660

RIEPILOGO.

16 BRINDISI	116709	864	5053	2570	2483	129	74	55	3525	1900	1625	1528	118237
46 GALLIPIOLI	127777	935	4888	2519	2369	68	37	31	2701	1383	1318	2187	129964
43 LECCE	134490	989	5227	2686	2541	138	78	60	3424	1702	1722	1803	136293
25 TARANTO	144249	1154	6135	3178	2957	180	95	85	4724	2433	2291	1411	145660
TOTALE DELLA PROVINCIA	523225	3942	21303	10953	10350	515	284	231	14374	7418	6956	6929	530154

PROVINCIA DI LIVORNO.

Circondario di Livorno.

1 Livorno	97760	628	2709	1425	1284	83	49	34	2561	1247	1314	148	97908
---------------------	-------	-----	------	------	------	----	----	----	------	------	------	-----	-------	-------

TAVOLA I. — MOVIMENTO PER COMUNI.

Anno 1878.

Livorno.

CIRCONDARI E DISTRETTI COMUNI	POPOLAZIONE 31 Dicembre 1877	MATRIMONI	NATI			NATI-MORTI			MORTI			Eccedenza		POPOLAZIONE 31 Dicembre 1878	
			TOTALE	Maschi	Femmine	TOTALE	Maschi	Femmine	TOTALE	Maschi	Femmine	dei nati sui morti	dei morti sui nati		
<i>Circondario di Portoferraio</i> (Isola d'Elba).															
1	Marciana Marina	7667	45	244	136	108	12	9	3	167	85	82	77	7744
2	Portoferraio.	5884	40	140	76	64	12	3	9	101	49	52	39	5923
3	Porto Longone.	3821	19	119	61	58	4	2	2	117	76	41	2	3823
4	Rio dell'Elba.	4951	51	196	103	93	8	2	6	158	72	86	38	4989
	TOTALE	22323	155	699	376	323	36	16	20	543	282	261	156	22479

RIEPILOGO.

1	LIVORNO	97760	628	2709	1425	1284	83	49	34	2561	1247	1314	148	97908
4	PORTOFERRAIO	22323	155	699	376	323	36	16	20	543	282	261	156	22479
	TOTALE DELLA PROVINCIA.	120083	783	3408	1801	1607	119	65	54	3104	1529	1575	304	120387

PROVINCIA DI LUCCA.

Circondario unico di Lucca.

1	Bagni di Lucca	9538	53	287	146	141	1	1	227	111	116	60	9598
2	Barga.	8075	55	199	100	99	3	2	1	157	77	80	42	8117
3	Borgo a Mozzano	10374	58	286	144	142	8	4	4	194	97	97	92	10466
4	Buggiano	10819	65	400	195	205	17	10	7	311	147	164	89	10908
5	Camajore	17472	97	479	257	222	18	9	9	431	219	212	48	17520
6	Capannori.	46116	293	1561	770	791	9	6	3	1115	552	563	446	46562
7	Coreglia Antelminelli	4788	24	127	72	55	8	5	3	93	44	49	34	4822
8	Lucca.	68555	383	2085	1068	1017	26	20	6	2082	1042	1040	3	68558
9	Massa e Cozzile.	2938	14	83	44	39	3	2	1	76	37	39	7	2945
10	Massarosa.	9967	33	297	143	154	28	15	13	198	95	103	99	10066
11	Monsummano	7158	44	233	126	107	15	12	3	247	138	109	14	7144
12	Montecatino	8129	57	268	144	124	10	5	5	231	113	118	37	8166
13	Montecatini in Val di Nievole	7162	41	258	138	120	9	5	4	156	89	67	102	7264
14	Pescaglia	7713	44	240	114	126	163	81	82	77	7790
15	Pescia.	12650	89	468	226	242	10	7	3	431	207	224	37	12687
16	Pietrasanta	14013	98	482	238	244	17	9	8	374	183	191	108	14121
17	Serravezza	9364	67	286	137	149	15	7	8	226	110	116	60	9424
18	Stazzema	7441	41	266	135	131	25	20	5	152	67	85	114	7555
19	Uzzano	4462	24	171	96	75	3	2	1	129	57	72	42	4504
20	Vellano	3021	20	134	64	70	111	50	61	23	3044
21	Viaroggio	12405	89	522	285	297	23	11	12	316	151	165	206	12611
22	Villa Basilica	8752	51	313	171	142	3	3	286	140	146	27	8779
	TOTALE DALLA PROVINCIA.	290912	1740	9445	4813	4632	251	154	97	7706	3807	3899	1739	292651

PROVINCIA DI MACERATA.

Circondario di Camerino.

1	Acquacanina	543	10	11	7	4	17	6	11	6	537
2	Bolognola	303	3	13	5	8	10	3	7	3	306
3	Caldarola	3095	23	91	43	48	3	2	1	83	44	39	8	3103
4	Camerino	12068	58	334	169	165	19	13	6	323	170	153	11	12079
5	Camportondo di Fiorano.	824	3	19	11	8	26	11	15	7	817
6	Castelraimondo	3159	17	96	53	43	2	2	71	37	34	25	3484
7	Cessapalombo	1291	11	34	15	19	2	2	32	17	15	2	1293
8	Fiastra	2005	16	67	34	33	3	1	2	55	23	32	12	2017
9	Fiordimonte	900	6	31	16	15	2	2	30	16	14	1	901
10	Fiuminata Castello	2653	17	96	49	47	59	36	23	37	2690
11	Gagliole.	1246	2	20	8	12	2	1	1	32	20	12	12	1234

TAVOLA I. — MOVIMENTO PER COMUNI.

Anno 1878.

Macerata.

CIRCONDARI E DISTRETTI	POPOLAZIONE 31 Dicembre 1877	MATRIMONI	NATI			NATI-MORTI			MORTI			Eccedenza		POPOLAZIONE 31 Dicembre 1878
			TOTALE	Maschi	Femmine	TOTALE	Maschi	Femmine	TOTALE	Maschi	Femmine	dei nati sui morti	dei morti sui nati	
12 Montecavallo	735	2	23	14	9	1	1	25	11	14	2	733
13 Muccia	1591	8	39	20	19	6	2	4	29	14	15	10	1601
14 Pieve Bovigliana	2156	10	64	31	33	1	1	55	20	35	9	2145
15 Pieve Torina	5416	15	109	57	52	2	2	82	51	31	27	5443
16 Fioraco	1714	5	51	22	29	4	1	3	43	17	26	8	1722
17 Sefro	994	8	47	30	17	34	14	20	13	1007
18 Serrapetrona	1767	9	58	29	29	1	1	50	24	26	7	1775
19 Serravalle di Chienti	2870	16	79	44	35	5	2	3	72	32	40	7	2877
20 Visso	5154	71	181	99	82	5	4	1	130	68	62	51	5205
TOTALE	48764	310	1463	756	707	58	28	30	1258	634	624	205	48969

Circondario di Macerata.

1 Apiro	2965	32	108	50	58	1	1	81	35	46	27	2992
2 Appignano	2317	25	83	38	45	1	1	56	31	25	27	2344
3 Belforte del Chienti	1803	12	50	28	22	27	12	15	23	1826
4 Cingoli	12254	108	441	214	227	4	1	3	355	171	181	86	12340
5 Civitanova Marche	9143	67	321	171	150	12	5	7	201	100	101	120	9263
6 Colmurano	1445	8	52	28	24	1	1	32	16	16	20	1465
7 Esanatolia	2307	15	70	33	37	67	38	29	3	2310
8 Ficano	1413	10	65	39	26	35	17	18	30	1443
9 Gualdo	1746	10	69	32	37	1	1	35	16	19	34	1780
10 Loro Piceno	3698	44	117	60	57	4	1	3	102	55	47	15	3713
11 Macerata	20242	161	649	334	315	34	23	11	483	233	250	166	20408
12 Matelica	7307	50	200	111	89	6	3	3	186	91	95	14	7321
13 Mogliano	4053	47	142	65	77	9	3	6	113	46	67	29	4082
14 Montecassiano	4255	45	146	84	62	5	4	1	93	44	49	53	4308
15 Montecosaro	3207	31	90	50	40	2	2	33	37	20	3227	
16 Montefano	3926	40	135	75	60	11	7	4	120	72	48	15	3944
17 Montelupone	4053	38	138	73	65	108	48	60	30	4083
18 Monte San Giusto	2789	22	106	54	52	1	1	64	30	34	42	2831
19 Monte San Martino	1593	8	49	27	22	2	2	35	18	17	14	1607
20 Morrovalle	5830	50	209	110	99	163	86	77	46	5876
21 Pausula	8399	68	261	142	119	12	7	5	191	99	92	70	8469
22 Penna San Giovanni	2434	11	98	53	45	64	33	31	34	2428
23 Petriolo	2581	13	100	39	61	3	3	53	21	32	47	2428
24 Pollenza	5483	33	177	89	88	9	6	3	124	60	64	53	5536
25 Potenza Picena	6989	57	239	124	115	6	5	1	168	84	84	71	7060
26 Recanati	20011	142	654	339	315	21	11	10	483	259	224	171	20182
27 Ripe San Ginesio	1279	6	29	18	11	33	20	13	4	1275
28 San Ginesio	6105	53	208	107	101	3	1	2	132	75	57	76	6181
29 San Severino Marche	14235	139	434	230	204	26	16	10	348	180	168	86	14321
30 Sant'Angelo in Pontano	2449	32	93	44	49	2	1	1	45	20	25	48	2497
31 Sarnano	4452	24	123	51	72	6	5	1	86	40	46	37	4489
32 Tolentino	11470	69	381	197	184	13	6	7	261	142	119	120	11590
33 Treja	9541	69	305	143	162	11	6	5	234	127	107	71	9612
34 Urbisaglia	2389	30	78	45	33	2	1	1	58	24	34	20	2409
TOTALE	193963	1569	6420	3297	3123	208	119	89	4706	2376	2330	1714	195677

RIEPILOGO.

20 CAMERINO	48764	310	1463	756	707	58	28	30	1258	634	624	205	48969
34 MACERATA	193963	1569	6420	3297	3123	208	119	89	4706	2376	2330	1714	195677
TOTALE DELLA PROVINCIA.	242727	1879	7883	4053	3830	266	147	119	5964	3010	2954	1919	241646

PROVINCIA DI MANTOVA.

Distretto di Asola.

1 Asola	6105	38	203	99	104	6	1	5	145	82	63	58	6163
2 Casalmoro	1141	8	44	23	21	24	14	10	20	1161
3 Casaloldo	1322	5	35	23	12	28	19	9	7	1329
4 Castelgoffredo	4540	38	141	65	76	11	5	6	113	64	49	28	4368
5 Ceresara	2147	20	61	37	24	4	3	1	40	23	17	21	2168
6 Pinbega	1583	20	52	30	22	42	23	19	10	1593
TOTALE	16638	129	556	277	259	21	9	12	392	225	167	141	16782

TAVOLA I. — MOVIMENTO PER COMUNI.

Anno 1878.

Mantova.

CIRCONDARI E DISTRETTI COMUNI	POPOLAZIONE 31 Dicembre 1877	MATRIMONI	NATI			NATI-MORTI			MORTI			Eccedenza		POPOLAZIONE 31 Dicembre 1878
			TOTALE	Maschi	Femmine	TOTALE	Maschi	Femmine	TOTALE	Maschi	Femmine	dei nati sui morti	dei morti sui nati	
<i>Distretto di Bozzolo.</i>														
1 Bozzolo	4409	25	123	64	59	8	5	3	124	77	47	1	4408
2 Gazzoldo	1390	17	37	16	21	2	2	1	28	12	16	9	1399
3 Gazzuolo	4059	24	146	98	53	4	1	3	100	54	46	46	4105
4 Marcaria	8779	51	305	173	132	15	9	6	200	115	85	105	8884
5 Rivarolo Fuori	3965	40	131	66	65	2	1	1	118	53	65	13	3978
6 Rodigo	3323	24	116	57	59	4	3	1	75	32	43	41	3364
7 San Martino dell'Argine	3328	30	94	44	50	4	2	2	75	36	39	19	3347
TOTALE	29253	211	952	513	439	40	23	17	720	379	341	232	29485
<i>Distretto di Canneto sull'Oglio.</i>														
1 Acquanegra sul Chiese	4231	28	114	65	49	3	2	1	95	55	40	19	4250
2 Canneto sull'Oglio	3879	21	102	55	44	2	1	1	97	53	44	5	3884
3 Casalromano	1054	13	45	22	23	1	1	35	10	25	10	1064
4 Mariana	708	5	26	14	12	12	8	4	14	722
5 Rodondesco	1990	17	61	30	31	6	3	3	40	20	20	21	2011
TOTALE	11862	84	348	189	159	12	7	5	279	146	133	69	11931
<i>Distretto di Castiglione della Stiviere.</i>														
1 Castiglione delle Stiviere	5449	40	146	74	72	4	1	3	141	76	65	5	5454
2 Cavriana	2457	15	68	34	34	4	3	1	56	21	35	12	2469
3 Guidizzolo	2491	17	74	35	39	1	1	78	36	42	2487	
4 Medole	2471	22	93	47	46	2	1	1	69	30	39	24	2495
5 Solferino	1203	12	42	18	24	1	1	28	10	18	14	1217
TOTALE	14071	106	423	208	215	12	7	5	372	173	199	51	14122
<i>Distretto di Gonzaga.</i>														
1 Gonzaga	7723	41	245	112	133	15	8	7	244	130	114	1	7724
2 Moglia	5297	27	184	96	88	7	5	2	156	70	86	28	5325
3 Montegiana	3150	22	125	73	52	10	5	5	102	47	55	23	3173
4 Pegognaga	5350	33	186	94	92	17	11	6	158	82	76	28	5378
5 San Benedetto Po	10634	66	363	173	190	34	17	17	277	127	150	86	10720
6 Zuzzara	9216	52	347	195	152	29	16	13	268	136	132	79	9295
TOTALE	41370	241	1450	743	707	112	62	50	1205	592	613	245	41615
<i>Distretto di Mantova.</i>														
1 Bagnolo San Vito	5374	33	191	96	95	12	8	4	149	79	70	42	5416
2 Bigarello	1716	11	70	37	33	53	34	19	17	1733
3 Borgoforte a sinistra del Po	4117	30	125	68	57	10	7	3	111	61	50	14	4131
4 Castelbelforte	2567	30	99	61	38	4	2	2	73	43	30	26	2593
5 Castel d'Ario	2985	16	93	50	43	3	2	1	63	36	27	30	3015
6 Castellucchio	4233	22	157	77	80	4	2	2	115	58	57	42	4275
7 Curtatone	6456	50	205	103	102	18	12	6	173	95	78	32	6488
8 Mantova	25151	129	713	368	345	79	44	35	1039	548	491	326	24825
9 Marmirolo	4129	34	124	66	58	13	4	9	83	38	45	41	4170
10 Porto Mantovano	4089	32	146	75	71	13	7	6	86	46	40	60	4149
11 Quattroville	3196	29	123	64	59	7	4	3	81	44	37	42	3238
12 Roncoferraro	8012	52	281	152	129	17	9	8	208	93	115	73	8085
13 Roverbella con Pozzuolo	4328	41	172	97	75	10	7	3	98	51	47	74	4402
14 San Giorgio di Mantova	3629	23	126	73	53	8	2	6	111	55	56	15	3644
TOTALE	79982	532	2625	1387	1238	198	110	88	2443	1281	1162	182	80164
<i>Distretto di Ostiglia.</i>														
1 Ostiglia	6908	51	231	104	127	15	5	10	192	93	99	39	6947
2 Serravalle a Po	2209	21	75	45	30	3	2	1	62	29	33	13	2222
3 Sustinente	3354	20	117	56	61	11	7	4	86	40	46	31	3385
4 Villimpenta	2662	15	102	46	56	3	1	2	91	55	36	11	2673
TOTALE	15133	107	525	251	274	32	15	17	431	217	214	94	15227

TAVOLA I. — MOVIMENTO PER COMUNI.

Anno 1878.

Mantova.

CIRCONDARI E DISTRETTI COMUNI	POPOLAZIONE 31 Dicembre 1877	MATRIMONI	NATI			NATI-MORTI			MORTI			Eccedenza		POPOLAZIONE 31 Dicembre 1878
			TOTALE	Maschi	Femmine	TOTALE	Maschi	Femmine	TOTALE	Maschi	Femmine	dei nati sui morti	dei morti sui nati	
<i>Distretto di Revere.</i>														
1 Borgofranco sul Po	2694	12	97	53	44	11	5	6	85	49	36	12	2706
2 Pieve di Coriano	1316	12	44	19	25	2	1	1	115	51	64	71	1245
3 Quingentole	2815	17	80	39	41	4	3	1	70	37	33	10	2825
4 Quistello	10984	74	382	201	181	21	12	9	325	159	166	57	11041
5 Revere	4173	20	125	67	58	10	7	3	137	60	77	12	4161
6 Schivenoglia	1719	14	49	24	25	3	3	56	26	30	7	1712
7 Villa Poma	1916	12	70	42	28	8	6	2	52	29	23	18	1934
TOTALE	25617	161	847	445	402	59	37	22	840	411	429	7	25624
<i>Distretto di Sermide.</i>														
1 Carbonara di Po	2480	10	74	32	42	4	2	2	101	54	47	27	2453
2 Felonica	3002	18	95	49	46	9	4	5	76	33	43	19	3021
3 Magnacavallo	2367	13	91	46	45	4	3	1	51	30	21	40	2407
4 Poggio Rusco	5295	37	184	103	81	7	5	2	114	58	56	70	5365
5 Sermide	7041	38	264	144	120	18	15	3	221	113	108	43	7084
TOTALE	20185	116	708	374	334	42	29	13	563	288	275	145	20330
<i>Distretto di Viadana.</i>														
1 Commessaggio	1709	18	52	31	21	3	3	55	30	25	3	1706
2 Dosolo	4139	26	135	71	64	1	1	135	74	61	4139
3 Ponponesco	1976	18	47	29	18	5	3	2	41	23	18	6	1982
4 Sabbioneta	7367	47	247	136	111	20	10	10	216	111	105	31	7398
5 Viadana	16395	112	567	297	270	19	9	10	444	228	216	123	16518
TOTALE	31586	221	1048	564	484	48	25	23	891	466	425	157	31743
<i>Distretto di Volta Mantovana.</i>														
1 Goito	5649	44	180	96	84	5	2	3	119	64	55	61	5710
2 Monzambano	2819	31	84	43	41	7	4	3	60	28	32	24	2843
3 Ponti sul Mincio	1217	10	38	21	17	2	1	1	26	13	13	12	1229
4 Volta Mantovana	1278	39	113	61	52	6	3	3	107	65	42	6	4284
TOTALE	13963	124	415	221	194	20	10	10	312	170	142	103	14066
RIEPILOGO														
6 ASOLA	16638	129	536	277	259	21	9	12	392	225	167	144	16782
7 BOZZOLO	29253	211	952	513	439	40	23	17	720	379	341	232	29485
5 CANNETO SULL' OGLIO	11862	84	348	189	159	12	7	5	279	146	133	69	11931
6 CASTIGL. DELLE STIVIERE	14071	106	423	208	215	12	7	5	372	173	199	51	14122
6 GONZAGA	41370	241	1450	743	707	112	62	50	1205	592	613	245	41615
14 MANTOVA	79982	532	2625	1387	1238	198	110	88	2443	1281	1162	182	80164
4 OSTIGLIA	15133	107	525	251	274	32	15	17	431	217	214	94	15227
7 REVERE	25617	161	847	445	402	59	37	22	840	411	429	7	25624
5 SERMIDE	20185	116	708	374	334	42	29	13	563	288	275	145	20330
5 VIADANA	31586	221	1048	564	484	48	25	23	891	466	425	157	31743
4 VOLTA MANTOVANA	13963	124	415	221	194	20	10	10	312	170	142	103	14066
TOTALE DELLA PROVINCIA	299660	2032	9877	5172	4705	596	334	262	8448	4348	4100	1429	301089

PROVINCIA DI MASSA E CARRARA.

Circondario di Castelnuovo di Garfagnana.

1 Camporgiano	2724	6	77	46	31	1	1	53	26	27	24	2748
2 Careggine	1506	7	34	15	19	26	11	15	8	1514
3 Castelnuovo di Garfagnana	5023	33	173	75	98	1	1	111	51	60	62	5085
4 Castiglione di Garfagnana	3628	13	106	61	45	6	1	5	82	48	34	24	3652

TAVOLA I. — MOVIMENTO PER COMUNI.

Anno 1878.

Massa e Carrara.

CIRCONDARI E DISTRETTI COMUNI	POPOLAZIONE 31 Dicembre 1877	MATRIMONI	NATI			NATI-MORTI			MORTI			Eccedenza		POPOLAZIONE 31 Dicembre 1878
			TOTALE	Maschi	Femmine	TOTALE	Maschi	Femmine	TOTALE	Maschi	Femmine	dei nati sui morti	dei morti sui nati	
5 Foseiandora	1577	4	38	22	16	23	11	12	15	1592
6 Galliciano	5343	8	106	60	46	53	25	28	53	3396
7 Giuncugnano	1179	26	15	11	20	11	9	6	1185
8 Minucciano	2673	2	71	38	33	1	51	27	24	20	2693
9 Molazzana	2500	5	59	32	27	2	1	1	57	35	22	2	2502
10 Piazza al Serchio	2151	2	73	34	39	38	15	23	35	2186
11 Pieve Fosciana	2917	15	84	49	35	63	29	34	21	2938
12 San Romano	1873	12	57	32	25	30	17	13	27	1900
13 Sillano	1762	17	66	36	30	5	2	3	48	20	28	18	1780
14 Trassilico	2302	10	65	38	27	40	23	17	25	2327
15 Vagli di Sotto	1830	10	81	49	32	3	2	1	95	41	54	14	1816
16 Vergemoli	1793	6	62	31	31	2	1	1	54	27	27	8	1801
17 Villa Collemantina	2280	7	68	34	34	65	30	35	3	2283
TOTALE	41061	157	1246	667	579	21	8	13	909	447	462	337	41398

Circondario di Massa e Carrara.

1 Aulla	5433	23	178	88	90	7	5	2	165	68	97	13	5446
2 Calice al Cornoviglio	3293	17	82	46	36	3	1	2	65	33	32	17	3310
3 Carrara con Avenza	25951	172	1093	611	482	14	10	4	827	431	396	266	26197
4 Casola in Lunigiana	3141	22	75	40	35	6	4	2	80	43	37	5	3136
5 Fivizzano	15714	72	509	271	238	9	4	5	448	234	214	61	15775
6 Fosdinovo	6111	20	194	88	106	10	6	4	172	88	84	22	6133
7 Licciana	4415	26	155	82	73	13	12	1	109	61	48	46	4461
8 Massa	18830	79	751	361	390	9	7	2	571	299	272	180	19010
9 Montignoso	2673	6	106	44	62	92	44	48	14	2687
10 Podenzana	2295	19	72	35	37	2	2	36	18	18	30	2331
11 Rocchetta di Vara	1141	5	41	19	22	30	18	12	11	1452
12 Tresana	4191	26	152	68	64	2	2	99	50	49	33	4224
TOTALE	93468	487	3388	1753	1635	75	51	24	2694	1387	1307	694	94162

Circondario di Pontremoli.

1 Bagnone	5672	28	180	90	90	2	1	1	129	62	67	51	5723
2 Filattiera	3615	16	146	77	69	9	4	5	91	49	42	55	3700
3 Mulazzo	4986	35	202	95	107	14	11	3	118	58	60	84	5070
4 Pontremoli	13020	68	469	237	232	16	6	10	372	188	184	97	13117
5 Villafranca in Lunigiana	4152	21	159	73	86	8	3	5	107	53	54	52	4204
6 Zerì	3807	16	131	68	63	2	1	1	71	33	38	60	3867
TOTALE	35282	184	1287	640	647	51	26	25	888	443	445	399	35681

RIEPILOGO

17 CASTELN.° DI GARPAGNANA	41061	157	1246	667	579	21	8	13	909	447	462	337	41398
12 MASSA E CARRARA	93468	487	3388	1753	1635	75	51	24	2694	1387	1307	694	94162
6 PONTREMOLI	35282	184	1287	640	647	51	26	25	888	443	445	399	35681
TOTALE DELLA PROVINCIA	169811	828	5921	3060	2861	147	85	62	4491	2277	2214	1430	171241

PROVINCIA DI MESSINA.

Circondario di Castoreale.

1 Antillo	1146	10	35	17	18	27	12	15	8	1154
2 Barcellona Pozzo di Gotto	21425	136	635	308	327	25	10	15	379	184	195	256	21681
3 Basciò	1797	16	51	28	23	36	13	23	15	1812
4 Casalvecchio Siculo	2521	32	76	45	31	75	46	29	1	2522
5 Castel Mola	1223	12	29	18	11	1	1	15	9	6	14	1237
6 Castoreale	8098	53	243	125	118	155	78	77	88	8186
7 Falcone	1212	4	33	16	17	29	11	18	4	1216
8 Forza di Agrò	2032	7	51	26	25	40	18	22	11	2043
9 Francavilla di Sicilia	4240	40	151	78	73	10	5	5	135	64	71	16	4256
10 Furnari	2140	23	81	43	38	48	29	19	33	2473
11 Gallodoro	1844	12	58	32	26	34	18	16	24	1868

TAVOLA I. — MOVIMENTO PER COMUNI.

Anno 1878.

Messina.

CIRCONDARI E DISTRETTI COMUNI	POPOLAZIONE 31 Dicembre 1877	MATRIMONI	NATI			NATI-MORTI			MORTI			Eccedenza		POPOLAZIONE 31 Dicembre 1878
			TOTALE	Maschi	Femmine	TOTALE	Maschi	Femmine	TOTALE	Maschi	Femmine	dei nati sui morti	dei morti sui nati	
12 Giardini	2533	14	109	52	57	66	33	33	43	2576
13 Graniti	2063	7	76	36	40	50	25	25	26	2089
14 Kaggi	715	7	29	14	15	14	8	6	15	730
15 Limina	1914	14	38	18	20	38	23	15	1914
16 Locadi	426	3	5	1	4	2	5	3	423
17 Malvagna	1527	10	58	31	27	28	16	12	30	1557
18 Mazzarrà Sant'Andrea	1575	21	46	33	13	24	11	13	22	1597
19 Meri	1362	10	38	15	23	20	11	9	18	1380
20 Mojo Alcantera	414	29	14	15	19	6	13	10	424
21 Mongiuffi Melia	1836	15	67	28	39	36	19	17	31	1867
22 Montalbano di Elicona	5408	40	222	112	110	124	64	60	98	5506
23 Motta Camastra	2137	10	72	47	25	55	32	23	17	2154
24 Novara di Sicilia	8112	43	261	143	118	191	96	95	70	8182
25 Roccaforte	374	3	10	4	6	8	5	3	2	376
26 Roccella Valdemone	1907	23	77	38	39	52	30	22	25	1932
27 Santa Teresa di Riva	3303	17	106	59	47	65	43	22	41	3344
28 Savoca	2135	18	57	28	29	26	14	12	31	2166
29 Taormina	3058	21	88	50	38	58	25	33	30	3088
30 Tripi	2697	21	98	53	45	72	35	37	26	2723
TOTALE	91474	642	2929	1512	1417	51	23	28	1927	983	944	1002	92476

Circondario di Messina.

1 Ali	2615	25	92	52	40	69	30	39	23	2638
2 Raaso	1194	7	41	18	23	13	10	3	28	1222
3 Calvaruso	1173	3	45	21	24	11	6	5	34	1207
4 Condò	1220	7	38	18	20	21	10	11	17	1237
5 Fiumedinisi	3163	21	85	46	39	54	33	21	34	3194
6 Gualtieri Sicaminò	3233	14	77	40	37	55	33	22	22	3255
7 Guidomandri	1198	4	37	19	18	25	16	9	12	1210
8 Itala	2045	10	54	28	26	63	33	30	2036
9 Lipari	12928	94	419	199	220	239	122	117	180	13108
10 Mandameice	1044	6	25	14	11	21	10	11	4	1048
11 Messina	119333	801	4629	2391	2238	3045	1558	1187	1584	120917
12 Milazzo	12873	97	400	227	173	184	105	79	216	13089
13 Monforte San Giorgio	3414	25	121	60	61	98	56	42	23	3437
14 Nizza di Sicilia	2242	18	78	40	38	59	31	28	19	2264
15 Pagliara	1247	11	37	17	20	26	13	13	11	1238
16 Roccalunera	2545	27	62	30	32	62	28	34	2547
17 Rocca Valdina	2772	17	76	38	38	28	17	11	48	2820
18 Ronetta	4197	26	112	52	60	47	21	26	65	4172
19 Salina	5381	48	191	89	102	110	57	53	81	5462
20 San Filippo	3113	20	125	73	52	107	28	29	68	3181
21 San Pietro Nicotò	5039	22	123	64	59	51	51	50	22	5061
22 Santa Lucia del Mela	6696	37	226	111	115	92	51	41	134	6830
23 Santo Stefano di Briga	1266	10	40	21	19	29	13	16	11	1277
24 Saponara Villafranca	3388	31	117	57	60	71	29	45	43	3431
25 Scaletta Zangla	1156	10	30	19	11	20	12	8	10	1166
26 Spadafora San Martino	3434	26	123	52	71	88	43	45	35	3469
27 Spadafora San Pietro	663	2	24	12	12	21	9	12	3	666
28 Valdina	720	2	14	10	4	11	6	5	3	723
29 Venotico	1160	8	28	16	12	18	10	8	10	1170
TOTALE	210362	1429	7469	3834	3635	150	81	69	4741	2441	2300	2728	213090

Circondario di Mistretta.

1 Capizzi	4254	25	165	90	75	117	69	48	48	4302
2 Caronia	4189	63	173	83	90	91	43	51	79	4268
3 Castel di Lucio	2380	33	103	55	48	67	39	28	36	2425
4 Cesarò	4250	59	204	98	106	123	64	59	81	4331
5 Mistretta	11882	103	444	233	211	271	134	137	173	12053
6 Motta d'Affermo	2220	15	81	42	42	43	18	25	41	2261
7 Pettineo	2353	23	81	46	35	52	33	19	29	2382
8 Reitano	1228	14	56	21	35	30	14	16	26	1254
9 San Fratello	7854	53	289	143	146	324	165	159	7819
10 San Teodoro	1489	20	78	37	41	48	29	19	30	1519
11 Santo Stefano di Camastra	4917	35	184	92	92	142	67	75	42	4959
12 Tusa	4891	55	159	76	83	159	78	81	4991
TOTALE	51916	498	2020	1016	1004	49	30	19	1470	753	717	550	52466

TAVOLA I. — MOVIMENTO PER COMUNI.

Anno 1878.

Messina.

CIRCONDARI E DISTRETTI	POPOLAZIONE 31 Dicembre 1877	MATRIMONI	NATI			NATI-MORTI			MORTI			Eccedenza		POPOLAZIONE 31 Dicembre 1878
			TOTALE	Maschi	Femmine	TOTALE	Maschi	Femmine	TOTALE	Maschi	Femmine	dgl nati sui morti	del morti sui nati	
<i>Circondario di Patti.</i>														
1 Alcara li Fusi	2589	18	103	57	46	3	1	2	87	46	41	16	2605
2 Brolo	1280	8	52	24	28	23	15	8	29	1309
3 Capri Leone	881	7	41	20	21	23	8	15	18	899
4 Castania	2505	23	104	60	44	1	1	87	38	49	17	2522
5 Ficarra	2546	18	101	56	45	63	32	31	38	2584
6 Floresta	1147	6	70	40	30	23	10	13	47	1194
7 Frazzanò	1162	8	46	27	19	19	11	8	27	1189
8 Galati Mamertino	2397	22	111	61	50	4	1	3	87	44	43	24	2421
9 Gioiosa Marea	4849	31	175	92	83	110	53	57	65	4914
10 Librizzi	2292	20	65	40	25	45	19	26	20	2312
11 Longi	1893	19	75	39	36	1	1	39	20	19	36	1929
12 Militello di Rosmarino	2082	19	76	42	34	1	1	48	28	20	28	2110
13 Mirto	1776	8	70	33	37	43	25	18	27	1803
14 Montagnareale	2284	15	68	41	27	1	1	48	27	21	20	2304
15 Naso	8716	61	372	197	175	11	8	3	204	110	94	168	8884
16 Oliveri	894	3	27	18	9	1	1	14	7	7	13	907
17 Patti	8700	53	373	199	174	7	4	3	211	112	99	162	8862
18 Piraino	3609	19	119	60	59	88	34	54	31	3640
19 Raccauja	2628	29	93	59	34	7	5	2	75	36	39	18	2646
20 San Marco di Alunzio	2345	22	105	48	57	72	33	39	33	2378
21 San Pietro sopra Patti	4222	34	141	72	69	81	38	43	60	4282
22 Santa Domenica Vittoria	1592	13	52	20	32	26	13	13	26	1618
23 Sant'Agata di Militello	5319	54	243	118	125	5	3	2	135	65	70	108	5427
24 Sant'Angelo di Brolo	5588	38	204	113	91	133	64	69	71	5659
25 SS. Salvatore di Fitalia	2510	18	98	53	45	2	2	53	24	29	45	2555
26 Sinagra	3305	21	132	77	55	74	40	34	58	3363
27 Tortorici	8112	66	325	185	140	10	5	5	180	80	100	145	8257
28 Ucria	3278	26	121	58	63	78	56	22	43	3321
TOTALE	90501	679	3562	1909	1653	54	31	23	2169	1088	1081	1393	91894
<i>RIEPILOGO.</i>														
30 CASTORREALE	91474	642	2929	1512	1417	51	23	28	1927	983	944	1002	92476
29 MESSINA	210562	1429	7469	3834	3635	150	81	69	4741	2441	2300	2728	213090
12 MISTRETTA	51916	498	2020	1016	1004	49	30	19	1470	753	717	550	52466
28 PATTI	90501	679	3562	1909	1653	54	31	23	2169	1088	1081	1393	91894
TOTALE DELLA PROVINCIA	444253	3248	15980	8271	7709	304	165	139	10307	5265	5042	5673	449926

PROVINCIA DI MILANO.

Circondario di Abbiategrasso.

1 Abbiategrasso	10271	75	384	195	189	12	9	3	389	173	166	45	10316
2 Albairate	2335	20	96	41	55	4	3	1	71	40	31	25	2360
3 Arconate	2735	34	166	83	83	1	1	89	43	46	77	2812
4 Bareggio	3119	36	157	85	72	4	3	1	135	69	66	22	3141
5 Bornate Ticino	1555	14	68	40	28	3	2	1	40	26	14	28	1583
6 Besate	1938	16	56	35	21	81	38	43	25	1913
7 Binasco	1441	17	63	29	34	3	2	1	57	23	34	6	1447
8 Boffalora sopra Ticino	1671	16	69	32	37	6	4	2	36	16	20	33	1704
9 Bubbiano	603	3	21	8	13	1	1	14	8	6	7	610
10 Buscate	1899	5	102	58	44	105	56	49	3	1896
11 Busto Garolfo	3954	51	246	143	103	8	3	5	141	76	65	105	4059
12 Calvignasco	527	1	22	11	11	3	1	2	15	9	6	7	534
13 Casarile	982	4	50	22	28	2	2	28	17	11	22	1004
14 Cassina Pobbia	277	4	13	4	9	2	1	1	10	6	4	3	280
15 Cassinetta di Lugagnano	1330	7	52	27	25	3	3	28	17	11	24	1354
16 Castano Primo	4455	41	220	101	119	11	6	5	205	106	99	15	4470
17 Cisliano	1996	19	80	41	39	44	25	19	36	2032
18 Corbetta	4868	62	236	127	109	16	14	2	138	72	66	98	4966
19 Cuggiono	5429	38	283	141	142	5	3	2	208	106	102	75	5504
20 Gaggiano	3627	35	123	70	53	14	9	5	56	30	26	67	3694
21 Gudo Visconti	773	6	24	10	14	3	3	7	4	3	17	790
22 Inveruno	2886	23	162	82	80	3	1	2	97	44	53	65	2951
23 Lodi	4300	32	177	92	85	8	6	2	96	48	48	81	4581
24 Lonate Pozzolo	4903	46	263	149	114	9	4	5	119	64	55	144	5047
25 Magenta	6499	41	238	126	112	18	9	9	160	84	76	78	6577
26 Magnago	3799	32	190	96	94	3	1	2	107	44	63	83	3882
27 Marcallo e Casone	2153	28	104	49	55	2	1	1	47	23	24	57	2210
28 Mesero	1373	16	55	31	24	1	1	34	14	20	21	1394

TAVOLA I. — MOVIMENTO PER COMUNI.

Anno 1878.

Milano.

CIRCONDARI E DISTRETTI COMUNI	POPOLAZIONE 31 Dicembre 1877	MATRIMONI	NATI			NATI-MORTI			MORTI			Eccedenza		POPOLAZIONE 31 Dicembre 1878
			TOTALE	Maschi	Femmine	TOTALE	Maschi	Femmine	TOTALE	Maschi	Femmine	dei nati sui morti	dei morti sui nati	
29 Morimondo	1885	14	79	36	43	42	27	15	37	1922
30 Motta Visconti	2922	16	128	71	57	3	1	2	93	46	47	35	2957
31 Nosate	575	7	37	24	13	3	2	1	20	10	10	17	592
32 Noviglio.	1458	8	47	29	18	2	2	33	15	18	14	1472
33 Ozero.	1543	15	45	21	24	22	8	14	23	1366
34 Robecchetto e Induno	2005	29	90	41	49	3	2	1	61	34	27	29	2034
35 Robecco sul Naviglio	3352	34	131	72	59	1	1	88	40	48	43	3395
36 Rosate	2681	15	105	49	56	52	27	25	53	2734
37 Santo Stefano Ticino	1170	9	68	32	36	2	2	46	23	23	22	1192
38 Sedriano	2207	22	105	53	52	58	27	31	47	2254
39 Turbigo	1772	13	85	44	41	52	27	25	33	1805
40 Vernezzo	764	4	30	15	15	9	7	2	21	785
41 Vernate	2054	21	86	40	46	3	1	2	65	29	36	21	2075
42 Vittuone	1908	18	105	58	47	63	28	35	42	1950
43 Zelo Surrigione	503	1	21	12	9	2	2	6	2	4	15	518
44 Zibido San Giacomo.	2432	18	90	46	44	6	4	2	43	20	23	47	2479
TOTALE	110729	966	4972	2571	2401	170	96	74	3260	1651	1609	1712	112441

Circondario di Gallarate.

1 Albizzate	2054	19	88	46	42	7	3	4	82	41	41	6	2060
2 Arluno	3194	28	133	74	59	8	4	4	94	51	43	39	3233
3 Arsago	3331	20	133	81	52	8	4	4	77	39	38	56	3387
4 Busto Arsizio	15696	84	632	326	296	27	15	12	382	199	183	240	13936
5 Cairate	2785	19	121	61	60	2	2	76	34	42	45	2830
6 Cajello	458	5	23	11	12	7	4	3	16	474
7 Canegrate	1913	19	104	58	46	5	3	2	71	35	36	33	1946
8 Cardano al Campo.	2335	17	101	46	55	90	51	39	11	2346
9 Caronno Milanese	2680	30	147	75	72	84	38	46	63	2743
10 Casale Liitta.	2577	26	107	59	48	3	2	1	42	23	19	65	2642
11 Casorezzo	2392	19	113	64	49	2	1	1	69	30	39	44	2436
12 Cassano Magnago	3426	28	175	87	88	16	9	7	118	59	59	57	3483
13 Castellanza	2213	17	111	64	47	2	2	61	30	31	50	2263
14 Cerro Maggiore	2562	31	158	69	89	112	46	66	46	2608
15 Cislago	2503	24	143	63	80	84	37	47	59	2562
16 Cornaredo.	3397	37	172	89	83	13	6	7	100	41	59	72	3469
17 Crenna	1943	17	77	33	44	47	14	33	30	1943
18 Fagnano Olona	3833	21	174	88	86	6	4	2	90	42	48	84	3947
19 Fermo	2046	18	108	58	50	9	5	4	66	35	31	42	2088
20 Gallarate.	7995	41	303	155	148	5	2	3	279	153	126	24	8019
21 Gerenzano.	2012	22	92	45	47	1	1	48	18	30	44	2056
22 Golasecca	1672	8	71	38	33	2	2	56	24	32	15	1687
23 Gorla Minore	3601	26	146	75	71	1	1	72	30	42	74	3675
24 Jerago	1657	15	82	46	36	2	1	1	61	34	27	21	1678
25 Lainate	4612	35	221	105	116	5	2	3	119	53	66	102	4714
26 Legnano	7135	42	376	189	187	14	6	8	259	128	131	117	7252
27 Lucernate.	641	5	36	17	19	15	8	7	21	662
28 Marnate con Nizzolina	1047	10	34	20	14	1	1	16	2	14	18	1065
29 Mornago	2008	15	80	44	36	2	1	1	68	34	34	12	2020
30 Nerviano	4435	45	218	109	109	16	8	8	165	83	82	53	4488
31 Oggiona con Santo Stefano.	773	9	21	15	6	2	2	8	6	2	13	786
32 Olgiate Olona	1969	9	97	50	47	2	2	46	24	22	51	2020
33 Orago	1123	6	49	21	28	40	19	21	9	1132
34 Origgio	1985	9	86	45	41	73	33	40	13	1998
35 Parabiago.	4977	30	254	118	136	17	7	10	114	60	54	140	5117
36 Pogliano	1529	5	74	42	32	4	3	1	60	34	26	14	1543
37 Pregnana	1267	9	59	30	29	47	24	23	12	1279
38 Rescaldina.	1809	5	109	64	45	68	36	32	41	1850
39 Rhò.	4567	29	221	107	114	3	1	2	101	49	52	120	4687
40 Sacconago.	3254	21	211	121	90	2	2	107	56	51	104	3338
41 Samarate	3821	22	167	88	79	6	4	2	126	60	66	41	3862
42 San Giorgio su Legnano	1530	11	75	34	41	43	22	21	32	1562
43 San Vittore Olona.	1100	11	52	25	27	1	1	34	19	15	18	1118
44 Saronno.	6949	46	255	129	126	1	1	180	91	89	75	7024
45 Sesto Calende	3632	20	143	75	68	15	9	6	93	56	37	50	3682
46 Solbiate Olona.	799	7	35	14	21	17	6	11	18	817
47 Somma Lombarda	5092	21	201	105	96	156	90	66	45	5137
48 Sumirago	2395	18	98	58	40	73	37	36	25	2420
49 Uboldo	2498	11	103	48	55	5	3	2	83	41	42	20	2518
50 Vanzago.	1544	11	80	49	31	1	1	53	23	30	27	1571
51 Vergiate.	3396	26	162	81	81	4	2	2	99	57	42	63	3459
52 Vizzola Ticino.	538	7	17	12	5	4	2	2	7	5	2	10	548
TOTALE	152670	1086	7038	3626	3412	224	120	104	4538	2264	2274	2500	155170

TAVOLA I. — MOVIMENTO PER COMUNI.

Anno 1878.

Milano.

CIRCONDARI E DISTRETTI COMUNI	POPOLAZIONE 31 Dicembre 1877	MATRIMONI	NATI			NATI-MORTI			MORTI			Eccedenza		POPOLAZIONE 31 Dicembre 1878
			TOTALE	Maschi	Femmine	TOTALE	Maschi	Femmine	TOTALE	Maschi	Femmine	dei nati sui morti	dei morti sui nati	
72 Villavesco	1781	19	69	40	29	3	2	1	50	21	29	19	1800
73 Vittadone	811	4	38	20	18	12	7	5	26	837
74 Zelo Buon Persico	2218	20	92	45	47	4	1	3	52	28	24	40	2258
75 Zorlesco	2143	11	87	46	41	2	2	47	26	21	40	2183
TOTALE	181813	1336	6728	3483	3245	267	143	124	5118	2625	2493	1610	183423

Circondario di Milano.

1 Affori ed Uniti	7037	55	366	204	162	10	6	4	262	130	132	104	7141
2 Arese	1983	23	91	47	44	1	1	54	31	23	37	2020
3 Assago	953	10	30	18	12	3	2	1	25	16	9	5	958
4 Baggio	2608	25	118	70	48	11	4	7	79	35	44	39	2647
5 Basiglio	1045	7	48	26	22	32	15	17	16	1061
6 Basiglio	770	3	21	14	7	11	5	6	10	780
7 Bellinzago Lombardo	1501	11	58	29	29	1	1	34	15	19	24	1525
8 Bollate	5462	51	277	139	138	160	84	76	117	5579
9 Buccinasco	1962	17	54	27	27	9	5	4	42	24	18	12	1974
10 Busnago	1678	14	65	28	37	2	2	66	28	38	1	1677
11 Bussero	1826	22	85	45	40	2	2	89	40	49	4	1822
12 Cambiagio	2310	21	118	70	48	3	3	77	40	37	41	2351
13 Carpiano	2051	18	83	45	38	4	2	2	49	20	29	34	2085
14 Cassano d'Adda	7295	56	322	166	156	11	4	7	262	128	134	60	7355
15 Cassina dei Pecchi	1712	13	61	38	23	49	20	29	12	1724
16 Cassina del Pero	364	3	15	9	6	6	4	2	9	373
17 Cerchiate	248	1	20	10	10	7	3	4	13	261
18 Cernusco Asinario	5445	46	259	132	127	139	73	66	120	5565
19 Cerro al Lambro	649	3	33	17	16	14	8	6	19	668
20 Cesano Boscone	729	10	28	14	14	1	1	15	8	7	13	742
21 Cesate	1392	9	74	45	29	3	3	46	24	22	28	1420
22 Chiaravalle Milanese	2259	16	83	37	46	3	2	1	31	16	15	52	2311
23 Colturano	888	4	38	19	19	27	12	15	11	899
24 Cormano e Brusuglio	2053	18	94	48	46	3	1	2	88	41	47	6	2059
25 Cornate	4059	37	191	100	91	172	87	85	19	4078
26 Corsico	1903	9	79	34	45	43	26	17	36	1939
27 Crescenzenago	1905	16	87	38	49	2	1	1	42	14	28	45	1950
28 Cusago	1339	19	63	27	36	1	1	32	18	14	31	1370
29 Garbagnate Milanese	2307	23	98	58	40	9	7	2	87	48	39	11	2318
30 Gessate	2562	22	105	51	54	59	35	24	46	2608
31 Gorgonzola	4952	50	211	103	108	4	2	2	171	86	85	40	4992
32 Gorla Primo	564	9	41	20	21	2	2	21	13	8	20	584
33 Greco Milanese	3103	22	124	62	62	11	8	3	71	46	28	50	3153
34 Grezzago	646	5	27	11	16	15	5	10	12	658
35 Inzago	4509	40	198	105	93	1	1	152	65	87	46	4555
36 Lambrate	2079	22	78	36	42	6	3	3	34	15	19	44	2123
37 Liscate	1176	5	64	31	33	3	3	13	7	6	51	1227
38 Locate Triulzi	2417	15	100	49	51	59	27	32	41	2458
39 Masate	1182	13	56	30	26	2	36	21	15	20	1202
40 Mazzo Milanese	892	8	41	21	20	20	13	7	21	913
41 Mediglia	3119	21	125	63	62	3	2	1	70	42	28	55	3174
42 Melegnano	5436	34	236	115	121	10	5	5	167	77	90	69	5505
43 Melzo	2564	16	112	58	54	3	3	74	48	26	38	2652
44 Mezzate	1938	13	79	42	37	24	11	13	55	1993
45 Milano	261906	2223	9816	5081	4735	284	160	124	9439	5002	4437	377	262283
46 Musocco	4448	39	218	114	104	123	61	62	95	4543
47 Niguarda	2982	21	104	48	56	1	1	92	46	46	12	2594
48 Novate Milanese	2671	30	116	44	72	75	35	40	41	2712
49 Opera	1075	13	45	25	20	23	11	12	22	1097
50 Pantigliate	793	8	22	12	10	1	1	6	3	3	16	809
51 Pesciera Borromeo	1346	11	55	33	22	4	2	2	17	6	11	38	1384
52 Pessano	2389	25	91	41	50	2	1	1	83	43	40	8	2397
53 Pieve Emanuele	1405	10	67	37	30	52	20	32	15	1420
54 Pioltello	3101	20	85	36	49	5	3	2	79	39	40	6	3107
55 Pozzo d'Adda	1430	8	74	37	37	45	21	24	29	1459
56 Pozzuolo Martesana	2815	20	127	58	69	7	5	2	74	37	37	53	2868
57 Precotto	1054	8	43	19	24	42	20	22	1	1055
58 Quintosole	2392	25	95	36	59	3	2	1	46	24	22	49	2441
59 Riozzo	664	6	27	17	10	1	1	13	8	5	14	678
60 Rodano	1384	15	63	33	30	4	3	1	44	18	26	19	1403
61 Roncello	970	6	48	20	28	64	27	37	16	954
62 Rozzano	1564	7	64	37	27	1	1	28	14	14	36	1600
63 San Donato Milanese	996	6	35	16	19	20	7	13	15	1011
64 Segrate	2046	17	82	39	43	1	1	62	33	29	20	2066
65 Senago	2771	24	134	70	64	142	84	58	8	2763
66 Settala	2162	13	83	42	41	8	4	4	48	30	18	35	2197

TAVOLA I. — MOVIMENTO PER COMUNI.

Anno 1878.

Milano.

CIRCONDARI e DISTRETTI COMUNI	POPOLAZIONE 31 Dicembre 1877	MATRIMONI	NATI			NATI-MORTI			MORTI			Eccedenza		POPOLAZIONE 31 Dicembre 1878
			TOTALE	Maschi	Femmine	TOTALE	Maschi	Femmine	TOTALE	Maschi	Femmine	dei nati sui morti	dei morti sui nati	
67 Settimo Milanese	2852	23	118	53	65	6	5	1	92	51	41	26	2878
68 Terrazzano	647	5	27	14	13	1	1	23	11	12	4	651
69 Trenno	3130	25	151	72	79	8	6	2	118	62	56	33	3163
70 Trezzano Rosa	925	7	54	31	23	17	8	9	37	962
71 Trezzano sul Naviglio	1299	11	59	30	29	7	4	3	36	20	16	23	1322
72 Trezzo sull'Adda	4550	31	212	104	108	8	4	4	168	90	78	44	4594
73 Truccazzano	3172	20	118	62	56	3	1	2	72	38	34	46	3218
74 Turro Milanese	372	3	12	6	6	1	1	7	4	3	5	377
75 Vaprio d'Adda	3511	26	162	79	83	82	35	47	80	3591
76 Viboldone	4331	34	169	95	74	8	6	2	149	91	58	20	4351
77 Vignate	1463	7	47	25	22	9	5	4	44	27	17	3	1466
78 Vizzolo Predabissi	677	4	24	12	12	13	4	9	11	688
TOTALE	431765	3606	17203	8829	8374	497	288	209	14467	7554	6913	2736	434501

Circondario di Monza.

1 Agrate Brianza	3651	20	160	94	66	1	1	82	46	36	78	3729
2 Albiate	1853	13	107	67	40	4	2	2	101	49	52	6	1859
3 Arcore	2489	31	117	67	50	3	3	74	39	35	43	2532
4 Balsamo	2485	13	101	52	49	2	2	78	43	35	23	2508
5 Bellusco	1791	15	62	31	31	4	1	3	66	32	31	4	1787
6 Bernareggio	6949	51	395	171	134	1	1	228	130	98	77	7026
7 Besana in Brianza	6490	58	282	150	132	10	5	5	170	90	80	112	6602
8 Biasono	2238	20	102	56	46	1	1	81	40	41	21	2259
9 Bovisio	1438	13	70	25	45	54	17	37	16	1454
10 Briosco	2752	12	128	74	54	2	2	71	40	31	57	2809
11 Brugherio	4140	48	206	107	99	1	1	103	56	53	97	4237
12 Burago di Molgora	1140	10	46	24	22	53	31	22	7	1133
13 Camparada	602	4	43	20	23	24	12	12	19	621
14 Caponago	1738	17	77	38	39	1	1	52	24	28	25	1765
15 Carate Brianza	4742	38	234	117	117	5	4	1	141	71	70	93	4835
16 Carugate	2027	18	125	76	49	1	1	68	29	39	57	2084
17 Cavenago di Brianza	1635	18	64	33	31	2	2	35	16	19	29	1664
18 Ceriano Laghetto	4013	32	175	98	77	1	1	106	52	54	69	4082
19 Cesano Maderno	4027	22	168	95	73	13	4	9	98	48	50	70	4097
20 Cinisello	2929	20	138	69	69	98	49	49	40	2969
21 Cologno Monzese	2720	26	135	73	62	3	2	1	77	31	46	58	2778
22 Concorezzo	2746	21	111	64	47	89	46	43	22	2768
23 Correzzana	560	6	24	15	9	13	8	5	11	571
24 Cusano sul Seveso	1594	18	74	43	31	3	1	2	47	28	19	27	1621
25 Desto	6002	39	247	130	117	13	7	6	167	84	83	80	6082
26 Gussano	4919	28	241	126	115	16	7	9	123	63	60	118	5037
27 Lentate sul Seveso	4026	41	181	105	76	7	7	109	57	52	72	4098
28 Lesmo	2082	18	101	51	50	79	48	31	22	2104
29 Limbiate	2957	33	159	84	75	13	7	6	194	109	85	35	2922
30 Lissone	4996	38	277	148	129	248	137	111	29	5025
31 Maccherio	1675	15	83	39	44	4	4	44	27	17	39	1714
32 Masciago Milanese	838	8	30	16	14	19	8	11	11	849
33 Meda	3329	37	182	85	97	5	4	1	120	49	71	62	3391
34 Mezzago	1454	13	71	39	32	2	2	53	32	21	18	1472
35 Misinto	3109	31	141	81	60	2	2	92	46	46	49	3158
36 Monza	26019	210	1092	533	559	36	23	13	826	423	403	266	26285
37 Muggiò	2235	20	113	57	56	1	1	52	31	21	61	2296
38 Nova	2493	27	105	63	42	58	33	25	47	2540
39 Oreno	2041	9	95	52	43	88	38	50	7	2048
40 Ornago	1390	11	58	28	30	1	1	48	19	29	10	1400
41 Paderno Milanese	5929	58	274	141	133	3	2	1	198	113	85	76	6005
42 Renate	1306	9	64	28	36	24	9	15	40	1346
43 Ruginello	789	8	35	18	17	1	1	21	10	11	14	803
44 Seregno	7268	58	363	184	179	24	14	10	277	143	134	86	7354
45 Sesto San Giovanni	5484	66	262	126	136	20	13	7	175	91	81	87	5571
46 Seveso	3933	30	146	76	70	1	1	91	42	49	55	3988
47 Sovico	1499	16	80	44	36	1	1	37	16	21	43	1542
48 Triuggio	2684	27	132	64	68	7	1	6	72	40	32	60	2744
49 Varedo	1924	19	81	41	40	9	6	3	44	25	19	37	1961
50 Veduggio al Lambro	1459	9	78	41	37	4	3	1	30	15	15	48	1507
51 Veduggio con Colzano	1362	5	51	33	18	2	2	35	21	14	16	1378
52 Velate Milanese	3095	30	139	70	69	4	2	2	74	34	40	65	3160
53 Verano	1877	17	92	46	46	68	39	29	24	1901
54 Villa San Fiorano	1677	15	101	60	41	4	2	2	84	48	36	17	1694
55 Vimercate	4712	38	190	96	94	12	10	2	153	77	76	37	4749
56 Vimadrone	1504	13	78	40	38	4	3	1	31	18	13	47	1551
TOTALE	182816	1540	8396	4404	3992	254	152	102	5749	2972	2777	2647	185463

TAVOLA I. — MOVIMENTO PER COMUNI.

Anno 1878.

Milano.

CIRCONDARI E DISTRETTI COMUNI	POPOLAZIONE 31 Dicembre 1877	MATRIMONI	NATI			NATI-MORTI			MORTI			Eccedenza		POPOLAZIONE 31 Dicembre 1878	
			TOTALE	Maschi	Femmine	TOTALE	Maschi	Femmine	TOTALE	Maschi	Femmine	dei nati sui morti	dei morti sui nati		
RIEPILOGO															
44 ABBIATEGRASSO	110729	966	4972	2571	2401	170	96	74	3260	1651	1609	1712	112441	
52 GALLARATE	152670	1086	7038	3626	3412	224	120	104	4538	2264	2274	2500	155170	
75 LODI	181813	1336	6728	3483	3245	267	143	124	5118	2625	2493	1610	183423	
78 MILANO	431765	3606	17203	8829	8374	497	288	209	14467	7554	6913	2736	434501	
56 MONZA	182816	1540	8396	4404	3992	254	152	102	5749	2972	2777	2647	185463	
TOTALE DELLA PROVINCIA.	1059793	8534	44337	22913	21424	1412	799	613	33132	17066	16066	11205	1070998	

PROVINCIA DI MODENA.

Circondario di Mirandola.

1 Camposanto	3283	14	92	41	51	100	46	54	8	3275
2 Cavezzo	5041	26	140	66	74	13	7	6	140	68	72	5041
3 Concordia	9455	55	304	176	128	23	17	6	296	158	138	8	9463
4 Finale nell'Emilia	13474	84	426	218	208	2	2	381	172	209	45	13519
5 Medolla	3880	26	114	62	52	13	8	5	113	54	59	1	3881
6 Mirandola	13582	88	440	204	236	21	12	9	476	228	248	36	13546
7 Novi di Modena	6222	33	204	108	96	9	6	3	156	86	70	48	6270
8 San Felice sul Panaro	9221	64	281	149	132	5	2	3	332	164	168	51	9170
9 San Possidonio	3109	17	97	48	49	11	6	5	82	41	41	15	3124
10 San Prospero	3575	17	110	60	50	14	9	5	104	47	57	6	3581
TOTALE . . .	70842	424	2208	1132	1076	111	69	42	2180	1064	1116	28	70870

Circondario di Modena.

1 Bastiglia	1787	13	38	19	19	1	1	52	17	35	14	1775
2 Bomporto	4467	36	149	72	77	11	6	5	121	63	58	28	4495
3 Campogalliano	4204	31	153	74	79	4	2	2	118	66	52	35	4239
4 Carpi	18204	160	715	362	353	14	9	5	635	308	327	80	18284
5 Castelnuovo Rangone	2919	18	100	53	47	4	3	1	118	67	51	18	2901
6 Castelvetro di Modena	4617	38	188	108	80	8	6	2	165	92	73	23	4640
7 Fiorano Modenese	3042	16	91	50	41	3	2	1	67	37	30	24	3066
8 Formigine	6797	32	241	124	117	5	4	1	202	105	97	39	6836
9 Maranello	3198	18	126	65	61	124	63	61	2	3200
10 Marano sul Panaro	2565	15	92	46	46	2	2	84	41	43	8	2571
11 Modena	56322	405	1731	878	853	71	51	20	1760	933	827	29	56293
12 Nonantola	5901	38	183	105	78	16	8	8	151	83	68	32	5933
13 Ravarino	4358	28	177	90	87	6	4	2	133	67	66	44	4402
14 San Cesario sul Panaro	2361	10	79	45	34	9	5	4	58	31	27	21	2382
15 Sassuolo	6143	47	203	100	103	15	6	9	202	94	108	1	6144
16 Savignano sul Panaro	2085	27	69	37	32	116	67	49	47	2038
17 Soliera	4928	47	185	99	86	9	3	6	157	72	85	28	4956
18 Spilamberto	3862	18	156	80	76	191	100	91	35	3827
19 Vignola	3508	18	118	69	49	11	5	6	193	88	105	75	3433
TOTALE . . .	141266	1015	4794	2476	2318	189	115	74	4647	2394	2253	147	141413

Circondario di Pavullo nel Frignano.

1 Fanano	4871	24	207	123	84	119	71	48	88	4959
2 Fiumalbo	2060	22	106	59	47	10	7	3	59	32	27	47	2107
3 Frassinoro	3778	37	193	96	97	8	6	2	123	72	51	70	3848
4 Guiglia	4335	15	146	80	66	13	9	4	126	63	63	20	4355
5 Lama Mocogno	4082	16	148	66	82	91	39	52	57	4139
6 Monfestino	5568	33	216	96	120	11	4	7	149	62	87	67	5635
7 Montecreto	1608	9	67	37	30	4	4	32	16	16	35	1643
8 Montefiorino	6128	39	253	121	132	7	2	5	191	100	91	62	6390
9 Montese	5851	28	187	94	93	9	6	3	189	91	98	2	5849
10 Pavullo nel Frignano	10296	61	328	187	141	14	10	4	240	133	107	88	10384
11 Pievipelago	3151	28	113	59	54	1	1	123	55	68	10	3141
12 Polinago	3674	17	115	65	50	101	55	46	14	3688
13 Prignano sulla Secchia	3841	16	116	54	62	4	2	2	85	42	43	31	3872
14 Riolanato	1428	4	60	32	28	1	1	42	22	20	18	1446
15 Sestola	2762	12	92	48	44	62	33	29	30	2792
16 Zocca	5062	20	164	98	66	1	1	164	77	87	5062
TOTALE . . .	68695	381	2511	1315	1196	83	48	35	1896	963	933	615	69310

TAVOLA I. — MOVIMENTO PER COMUNI.

Anno 1878.

Modena.

CIRCONDARI E DISTRETTI COMUNI	POPOLAZIONE 31 Dicembre 1877	MATRIMONI	NATI			NATI-MORTI			MORTI			Eccedenza		POPOLAZIONE 31 Dicembre 1878
			TOTALE	Maschi	Femmine	TOTALE	Maschi	Femmine	TOTALE	Maschi	Femmine	dei nati sui morti	dei morti sui nati	
RIEPILOGO.														
10 MIRANDOLA	70842	424	2208	1132	1076	111	69	42	2180	1064	1116	28	70870
19 MODENA	141266	1015	4794	2476	2318	189	115	74	4647	2394	2253	147	141413
16 PAVULLO NEL FRIGNANO	68695	381	2511	1315	1196	83	48	35	1896	963	933	615	69310
TOTALE DELLA PROVINCIA.	280803	1820	9513	4923	4590	383	232	151	8723	4421	4302	790	281593

PROVINCIA DI NAPOLI.

Circondario di Casoria.

1 Afragola	18870	139	696	385	311	30	14	16	479	251	228	217	19087
2 Arzano	5758	45	190	90	100	11	6	5	143	75	68	47	5805
3 Caivano	11143	96	457	263	194	24	12	12	392	195	197	65	11208
4 Calvizzano	2055	16	63	37	26	53	36	17	10	2045
5 Cardito	4386	27	172	94	78	8	3	5	121	64	57	51	4437
6 Casalnuovo di Napoli	3992	40	152	75	77	5	1	4	103	51	52	49	4041
7 Casandrino	2659	21	79	45	34	10	8	2	54	29	25	25	2684
8 Casoria	9816	76	324	169	155	24	15	9	249	120	129	75	9891
9 Crispano	1400	13	37	15	22	3	1	2	34	15	19	3	1403
10 Frattamaggiore	10910	82	381	199	182	25	13	12	289	165	124	92	11002
11 Glugliano in Campania	12317	95	404	195	209	23	12	11	291	135	156	113	12430
12 Grumo Nevano	4977	39	183	108	75	9	3	6	131	74	57	52	5029
13 Licignano	1381	12	51	29	22	27	19	8	24	1405
14 Melito di Napoli	3866	31	122	67	55	6	3	3	95	55	40	27	3893
15 Mugnano di Napoli	4282	23	137	74	63	7	3	4	106	53	53	31	4313
16 Pomigliano d'Arco	10899	67	326	176	150	1	1	283	140	143	43	10942
17 Pomigliano d'Atella	2306	22	75	40	35	74	42	32	1	2397
18 Quagliano	1434	7	70	40	30	59	36	23	11	1445
19 San Pietro a Paterno	2793	27	94	47	47	1	1	62	33	29	32	2825
20 Sant'Antimo	9105	49	264	139	125	23	18	5	194	100	94	70	9175
21 Sant'Arpino	2266	19	86	46	40	4	3	1	64	30	34	22	2288
22 Secondigliano	6891	49	226	119	107	17	11	6	176	93	83	50	6941
23 Villaricca	2777	20	96	47	49	4	1	3	59	26	33	37	2814
TOTALE	136263	1015	4685	2499	2186	235	129	106	3538	1837	1701	1147	137410

Circondario di Castellammare di Stabia.

1 Agerola	4104	32	120	62	58	6	4	2	111	62	49	9	4113
2 Anacapri	1787	12	65	42	23	3	3	27	16	11	38	1825
3 Boscoreale	8369	74	394	217	177	22	12	10	333	170	163	61	8430
4 Boscorease	8941	93	382	196	186	39	23	16	366	200	166	16	8957
5 Capri	2495	18	86	42	44	59	32	27	27	2522
6 Casola di Napoli	2531	20	112	59	53	115	58	57	3	2328
7 Castellammare di Stabia	27994	234	1168	591	577	99	60	39	1013	491	522	155	28149
8 Gragnano	12934	115	558	296	262	30	21	9	524	264	260	34	12968
9 Lettere	5924	44	240	126	114	2	1	1	204	109	95	36	5960
10 Massalubrense	8653	51	245	136	109	5	3	2	186	107	79	59	8712
11 Meta	7433	39	186	105	81	10	7	3	153	86	67	33	7466
12 Ottajano	18973	149	684	368	316	19	13	6	574	300	274	110	19083
13 Piano di Sorrento	8667	48	245	129	116	14	7	7	186	90	96	59	8726
14 Pimonte	1752	13	64	37	27	66	37	29	2	1750
15 Poggioreale	4186	41	195	109	86	8	5	3	168	86	82	27	4213
16 Sant'Agnello	4843	27	145	83	62	8	5	3	133	67	66	12	4855
17 Sorrento	7606	40	224	110	114	11	7	4	188	86	102	36	7642
18 Torre Annunziata	18800	172	878	428	450	64	37	27	708	374	334	170	18970
19 Vico Equense	11929	75	417	212	205	18	12	6	295	147	148	122	12051
TOTALE	167721	1297	6408	3348	3060	358	220	138	5409	2782	2627	999	168720

Circondario di Napoli.

1 Barra	9457	80	315	175	140	11	7	4	300	136	164	15	9472
2 Cercola	2663	22	119	61	58	6	4	2	85	50	35	34	2697
3 Napoli	450686	3435	15313	7921	7392	882	468	414	15195	7744	7451	118	450804
4 Pollena Trocchia	2290	16	69	39	30	74	32	42	5	2285

TAVOLA I. — MOVIMENTO PER COMUNI.

Anno 1878.

Napoli.

CIRCONDARI E DISTRETTI COMUNI	POPOLAZIONE 31 Dicembre 1877	MATRIMONI	NATI			NATI-MORTI			MORTI			Eccedenza		POPOLAZIONE 31 Dicembre 1878
			TOTALE	Maschi	Femmine	TOTALE	Maschi	Femmine	TOTALE	Maschi	Femmine	dei nati sui morti	dei morti sui nati	
5 Ponticelli	6904	70	232	124	108	24	13	11	199	97	102	33	6937
6 Portici	12435	81	438	220	218	26	12	14	348	186	162	90	12525
7 Resina	13144	113	527	282	245	24	11	13	527	267	260	13144
8 San Giorgio a Cremano	4396	37	165	85	80	3	2	1	139	72	67	26	4422
9 San Giovanni a Teduccio	11906	91	456	246	210	24	15	9	367	204	163	89	11995
10 San Sebastiano al Vesuvio	2116	18	79	36	43	1	1	55	33	22	24	2140
11 Sant'Anastasia	6668	69	240	135	105	12	10	2	239	134	105	1	6669
12 Somma Vesuviana	8015	61	270	153	117	205	107	98	65	8080
13 Torre del Greco	25346	191	928	469	459	63	39	24	690	344	346	238	25584
TOTALE	556026	4284	19151	9946	9205	1076	582	494	18423	9406	9017	728	556754

Circondario di Pozzuoli.

1 Barano d'Ischia	4681	36	157	77	80	15	8	7	100	59	41	57	4738
2 Casamicciola	4286	28	153	87	66	3	3	134	66	68	19	4305
3 Chiajano ed Uniti	3409	21	112	57	55	94	50	44	18	3427
4 Forio	6599	43	221	112	109	18	12	6	119	61	58	102	6701
5 Ischia	6926	29	207	99	108	4	2	2	158	81	77	49	6975
6 Lacco Ameno	1761	7	69	40	29	45	22	23	24	1785
7 Marano di Napoli	7628	63	283	138	145	15	8	7	192	107	85	91	7719
8 Pianura	3861	29	111	51	60	1	1	78	39	39	33	3894
9 Pozzuoli	16056	134	508	269	239	23	9	14	307	190	117	201	16257
10 Procidia	14359	94	443	219	224	12	6	6	276	142	134	167	14526
11 Serrava Fontana	1978	19	63	34	29	26	13	13	37	2015
12 Soccavo	2248	20	65	33	32	5	2	3	53	22	31	12	2260
13 Ventotene	2339	12	55	29	26	25	17	8	30	2369
TOTALE	76131	535	2447	1245	1202	96	51	45	1607	869	738	840	76971

RIEPILOGO

23 CASORIA	136265	1015	4685	2499	2186	235	129	106	3538	1837	1701	1147	137410
19 CASTELLAMMARE DI STABIA	167721	1297	6408	3348	3060	358	220	138	5409	2782	2627	999	168720
13 NAPOLI	556026	4284	19151	9916	9205	1076	582	494	18423	9406	9017	728	556754
13 POZZUOLI	76131	535	2447	1245	1202	96	51	45	1607	869	738	840	76971
TOTALE DELLA PROVINCIA	936141	7131	32691	17038	15653	1765	982	783	28977	14894	14083	3714	939855

PROVINCIA DI NOVARA.

Circondario di Biella.

1 Ailoche	765	5	32	17	15	7	3	4	25	790
2 Andorno Cacciorna	2446	15	90	47	43	2	1	1	63	29	34	27	2473
3 Benna	577	7	22	12	10	19	12	7	3	580
4 Biella	12717	88	517	278	239	13	8	5	416	220	196	101	12818
5 Bioglio	2220	12	43	27	16	51	21	30	8	2212
6 Bornate	309	7	7	1	6	1	1	9	5	4	2	307
7 Borriana	764	8	29	16	13	16	9	7	13	777
8 Brusnengo	2236	28	104	54	50	4	1	3	53	23	39	51	2287
9 Callabiana	716	8	27	10	17	11	3	8	16	732
10 Camandona	1967	16	59	26	33	57	19	38	2	1969
11 Camburzano	926	3	31	17	14	2	2	17	10	7	14	940
12 Campiglia Cervo	1107	9	21	14	7	34	21	13	13	1094
13 Candelo	2784	25	99	54	45	75	38	37	24	2808
14 Caprile	626	5	33	18	15	2	1	1	14	6	8	19	645
15 Casapinta	767	4	27	14	13	33	14	19	6	761
16 Castellengo	394	6	20	15	5	9	5	4	11	405
17 Castelletto Cervo	872	9	40	24	16	2	1	1	45	20	25	5	867
18 Castelletto Villa	388	12	5	7	2	1	1	8	4	4	4	392
19 Cavaglia	2697	26	108	47	61	5	5	73	29	44	35	2732
20 Cerreto Castello	263	9	3	6	6	4	2	3	266
21 Cerrione	1663	11	72	25	47	46	21	25	26	1689
22 Chiavazza	2860	17	118	53	65	1	1	66	27	39	52	2912
23 Coggiola	2750	17	118	59	59	123	59	64	5	2745
24 Cossato	3596	31	149	78	71	75	39	36	74	3670
25 Cossilla	3252	26	132	64	68	13	7	6	94	46	48	38	3290
26 Crevaquore	1125	5	33	14	19	33	17	16	1125
27 Croce Mosso	1984	21	85	37	48	44	18	26	41	2025

TAVOLA I. — MOVIMENTO PER COMUNI.

Anno 1878.

Novara.

CIRCONDARI E DISTRETTI	POPOLAZIONE 31 Dicembre 1877	MATRIMONI	NATI			NATI-MORTI			MORTI			Eccedenza		POPOLAZIONE 31 Dicembre 1878
			TOTALE	Maschi	Femmine	TOTALE	Maschi	Femmine	TOTALE	Maschi	Femmine	dei nati sui morti	dei morti sui nati	
28 Crosa	580	7	24	12	12	7	5	2	17	597
29 Curino	2645	26	90	52	38	84	38	46	6	2651
30 Donato	1710	9	60	35	25	5	3	2	46	23	23	14	1724
31 Dorzano	535	9	25	12	13	2	2	9	6	3	16	551
32 Flecchia	866	2	25	12	13	4	1	3	22	12	10	3	869
33 Gaglianico	896	8	46	26	20	1	1	18	9	9	28	924
34 Graglia	2808	19	87	42	45	6	5	1	68	33	35	19	2827
35 Guardabosone	861	7	31	14	17	7	2	5	16	7	9	15	876
36 Lessona	1431	17	55	26	29	24	17	7	31	1462
37 Magnano	1818	9	63	36	27	30	13	17	33	1851
38 Massazza	550	5	17	8	9	1	1	15	8	7	2	552
39 Masserano	3694	26	120	70	50	1	1	108	52	56	12	3706
40 Mezzana Mortigliengo	1525	17	72	39	33	1	1	35	18	17	37	1562
41 Miagliano	675	9	28	11	17	3	1	2	18	6	12	10	685
42 Mongrando	4063	21	131	68	63	15	11	4	109	60	49	22	4085
43 Mosso Santa Maria	1667	16	58	28	30	7	3	4	32	18	14	26	1693
44 Mottalciata	1577	24	72	39	33	30	21	9	42	1619
45 Muzzano	852	2	20	7	13	3	2	1	20	8	12	832	
46 Netro	2164	9	76	38	38	4	2	2	56	25	31	20	2184
47 Occhieppo Inferiore	2070	8	86	43	43	46	20	26	40	2110
48 Occhieppo Superiore	1821	13	64	33	31	41	21	20	23	1844
49 Pettinengo	2674	15	69	36	33	54	30	24	15	2689
50 Pianceri	519	5	21	9	12	8	4	4	13	532
51 Piane di Serravalle Sesia	563	3	14	8	6	2	1	1	13	5	8	1	564
52 Piatto	673	2	16	10	6	11	8	3	5	678
53 Piedicavallo	2369	16	79	38	41	75	34	41	4	2373
54 Pistoieca	417	2	10	5	5	1	1	10	6	4	417	
55 Pollone	1848	18	57	34	25	5	4	1	36	15	21	21	1869
56 Ponderano	1840	14	75	41	34	40	22	18	35	1875
57 Portula	1994	11	64	25	39	7	2	5	66	37	29	2	1992
58 Postua	1369	13	56	29	27	16	9	7	40	1409
59 Pralungo	2619	16	93	44	49	16	10	6	56	28	28	37	2656
60 Pray	350	2	11	4	7	1	1	6	2	4	5	355
61 Quaregna	374	1	5	1	4	1	1	5	2	3	374	
62 Quittengo	1001	4	26	14	12	2	2	25	10	15	1	1002
63 Ronco Biellese	1639	12	56	34	22	49	24	25	7	1646
64 Roppolo	1175	11	39	23	16	23	12	11	16	1191
65 Sagliano Micca	2521	12	77	37	40	5	4	1	57	33	24	20	2541
66 Saia Biellese	1429	12	49	25	24	5	4	1	20	10	20	29	1458
67 Salussola	2362	21	113	50	63	99	53	46	14	2376
68 Sandigliano	1299	6	34	20	14	4	1	3	32	17	15	2	1301
69 San Giuseppe di Casto	510	2	22	8	14	24	8	16	2	508
70 San Paolo Cervo	863	11	25	12	13	1	1	15	9	6	10	873
71 Selve Marcone	531	1	7	2	5	4	3	4	335
72 Serravalle Sesia	1137	11	69	38	31	3	1	2	36	21	25	23	1160
73 Soprana	1049	13	51	28	23	32	16	16	19	1068
74 Sordevolo	2670	15	105	45	60	1	1	51	23	31	51	2721
75 Sostegno	1214	17	32	16	16	26	14	12	6	1220
76 Strona	1729	12	57	31	26	4	2	2	31	17	14	26	1755
77 Tavigliano	1537	7	61	37	24	58	19	19	23	1560
78 Ternengo	526	3	22	10	12	11	6	5	11	537
79 Tollegno	1083	8	43	19	24	1	1	34	20	14	9	1092
80 Torazzo	829	15	37	21	16	173	19	11	7	836
81 Trivero	4826	36	192	100	92	1	1	30	91	82	19	4839
82 Valdengo	1214	7	39	20	19	32	16	16	7	1221
83 Vallanzengo	329	2	8	3	5	5	1	4	3	332
84 Valle Inferiore Mosso	891	5	35	16	19	3	2	1	24	14	10	11	902
85 Valle San Nicolao	1454	17	48	24	24	4	1	3	27	13	14	21	1475
86 Valle Superiore Mosso	641	8	17	7	10	2	2	13	5	8	4	645
87 Veglio	1054	12	39	23	16	14	8	6	25	1079
88 Verrone	317	2	17	5	12	14	3	11	3	320
89 Vigliano Biellese	1850	17	62	35	27	2	2	45	20	25	17	1867
90 Villanova Biellese	326	2	13	4	9	6	3	5	7	333
91 Vintebbio	500	3	16	7	9	17	7	10	1	499
92 Viverone	1753	8	43	24	19	42	23	19	1	1754
93 Zimone	958	6	22	13	9	18	12	6	4	962
94 Zubiena	2517	23	61	34	27	4	2	2	44	24	20	17	2534
95 Zumaglia	1028	9	35	14	21	2	1	1	34	21	13	1	1029
TOTALE	149724	1136	5429	2763	2666	184	108	76	3884	1936	1948	1545	151269

Circondario di Domodossola.

1 Agaro	111	3	6	2	4	1	1	2	1	1	4	115
2 Albogno	146	1	3	1	2	4	2	2	1	145
3 Antronapiana	389	7	24	11	13	6	4	2	18	607

TAVOLA I. — MOVIMENTO PER COMUNI.

Anno 1878.

Novara.

CIRCONDARI E DISTRETTI COMUNI	POPOLAZIONE 31 Dicembre 1877	MATRIMONI	NATI			NATI-MORTI			MORTI			Eccedenza		POPOLAZIONE 31 Dicembre 1878
			TOTALE	Maschi	Femmine	TOTALE	Maschi	Femmine	TOTALE	Maschi	Femmine	dei nati sui morti	dei morti sui nati	
4 Anzino	156	5	1	4	6	2	4	1	155
5 Baceno e Croveo.	1119	9	36	17	19	19	8	11	17	1136
6 Bannio	964	4	26	15	11	24	10	14	2	966
7 Beura	569	6	19	9	10	9	3	6	10	579
8 Bognanico Dentro	678	3	21	12	9	12	3	9	9	687
9 Bognanico Fuori	418	14	9	5	5	2	3	9	427
10 Buttogno	307	2	9	2	7	5	4	1	4	311
11 Caddo	167	1	6	4	2	8	3	5	165	
12 Calasca	903	8	27	12	15	22	13	9	5	908
13 Cardezza	888	7	30	17	13	22	12	10	8	896
14 Castiglione d'Ossola	576	2	8	4	4	13	4	9	5	571
15 Ceppomarelli	618	1	12	4	8	15	7	8	3	615
16 Cimaanulera	445	12	2	10	10	3	7	2	447
17 Coimo	317	1	13	5	8	3	3	13	5	8	317
18 Craveggia	788	4	16	7	9	1	1	22	9	13	6	782
19 Cravegna	477	5	17	9	8	17	2	8	7	484
20 Crevola d'Ossola	1186	7	34	19	15	17	9	8	17	1203
21 Crodo	928	5	22	13	9	18	8	10	4	932
22 Dissimo	199	11	5	6	7	6	1	4	203
23 Domodossola	3349	14	116	63	53	4	4	90	46	44	26	3375
24 Druogno	590	3	14	10	4	16	11	5	2	588
25 Finero	219	4	8	4	4	3	1	2	5	224
26 Folsogno	154	2	5	1	4	3	1	2	2	136
27 Formazza	652	4	17	9	8	11	4	7	6	658
28 Macugnaga	716	6	26	19	7	3	3	22	11	11	4	720
29 Malesco	500	5	14	6	8	18	7	11	4	496
30 Maserà	1099	15	34	14	20	1	1	51	26	25	17	1082
31 Montecrestese	1316	3	34	17	17	1	1	27	14	13	7	1323
32 Monteossolano	250	4	11	7	4	1	1	6	4	2	5	255
33 Montescheno	804	3	25	14	11	2	2	35	15	20	10	794
34 Mozzio	256	9	4	5	5	2	3	4	260
35 Olgia	201	1	13	8	5	4	3	1	9	210
36 Pallanzeno	515	1	21	10	11	2	2	20	9	11	1	516
37 Piedimulera	532	1	11	4	7	1	1	12	6	6	1	531
38 Preglia	340	1	9	5	4	7	3	4	2	342
39 Premia	1174	12	39	23	16	2	2	18	11	7	21	1195
40 Re	183	5	6	3	3	9	6	3	3	180
41 Salecchio	95	4	4	2	2	2	97
42 S. Maria Maggiore e Crana	844	5	28	17	11	19	11	8	9	853
43 Schieranco	459	3	14	7	7	1	1	13	6	7	1	451
44 Seppiana	294	1	8	8	2	2	8	2	6	291
45 Tappia	222	2	7	3	4	1	1	6	4	2	1	223
46 Toceno	408	2	24	15	9	7	4	3	17	425
47 Trasquera	709	8	17	9	8	1	1	19	13	6	2	707
48 Trontano	1295	5	28	11	17	24	12	12	4	1299
49 Vagna	684	6	21	13	8	17	8	9	4	688
50 Vanzone con San Carlo	831	5	15	9	6	19	5	14	4	827
51 Varzo	1988	11	38	17	21	3	1	2	78	38	40	40	1948
52 Viceno	136	4	3	1	1	1	3	139
53 Viganella	483	3	11	6	5	4	1	3	7	496
54 Villadossola	1276	2	42	27	15	31	15	16	11	1287
55 Villette	336	4	16	6	10	31	15	16	15	321
56 Vocogno e Prestinone	304	5	9	4	5	1	1	9	3	6	304
57 Zornasco	128	7	2	5	6	2	4	1	129
TOTALE	35868	222	1076	562	514	31	23	8	920	442	478	156	36024

Circondario di Novara.

1 Agnellengo	331	4	13	4	9	13	5	8	331
2 Agrate Conturbia	1553	10	75	38	37	3	1	2	26	12	14	49	1602
3 Alzate con Linduno	500	5	13	8	5	1	1	23	13	10	10	490
4 Ameno	1879	18	80	40	40	1	1	43	27	16	37	1916
5 Ara	365	3	23	15	8	8	4	4	15	380
6 Armeno	1943	13	67	38	29	1	1	36	15	21	31	1974
7 Arola	773	7	16	8	8	7	6	1	18	9	9	2	771
8 Arona	3614	25	133	65	68	11	4	7	108	60	48	25	3639
9 Artò	355	2	10	5	5	11	2	9	1	354
10 Auzate	392	2	10	8	2	4	1	3	6	398
11 Barengo	1567	11	59	27	32	3	3	37	17	20	22	1589
12 Bellinzago Novarese	4305	44	171	82	89	2	2	109	57	52	62	4367
13 Biandrate	1484	9	45	22	23	2	2	45	19	26	1484
14 Boca	1765	7	64	32	32	48	23	25	16	1781
15 Bogogno	1532	12	73	37	36	1	1	30	21	9	43	1575
16 Boletto	487	5	13	5	8	1	1	18	6	7	487

TAVOLA I. — MOVIMENTO PER COMUNI.

Anno 1878.

Novara.

CIRCONDARI E DISTRETTI	POPOLAZIONE 31 Dicembre 1877	MATRIMONI	NATI			NATI-MORTI			MORTI			Eccedenza		POPOLAZIONE 31 Dicembre 1878
			TOTALE	Maschi	Femmine	TOTALE	Maschi	Femmine	TOTALE	Maschi	Femmine	dei nati sui morti	dei morti sui nati	
17 Bolzano	704	6	30	15	15	15	9	6	15	719
18 Borgo Lavezzaro	3110	24	115	47	68	109	51	58	6	3116
19 Borgomanero	8999	82	389	187	202	253	122	131	136	9135
20 Borgo Ticino	2296	20	97	49	48	39	22	17	58	2354
21 Borgo VerCELLI	3450	27	145	75	70	70	46	24	75	3525
22 Briga	1003	40	40	27	13	25	6	19	15	1018
23 Briona	1279	11	68	36	32	26	13	13	42	1321
24 Bugnate	216	1	7	3	4	1	2	5	216
25 Caltignago con Sologno	1961	5	84	49	35	28	14	14	56	2017
26 Cameri	5182	68	223	118	105	121	61	60	102	5284
27 Carpignano Sesia	2464	24	93	52	41	109	55	54	16	2448
28 Casalbeltrame	1660	15	50	27	23	1	28	18	10	1682
29 Casaleggio Novarese	895	9	38	19	19	11	5	6	27	922
30 Casalino	3846	24	137	76	61	66	45	21	71	3917
31 Casalvolone	2078	24	30	47	33	59	32	27	21	2099
32 Castellazzo Novarese	628	5	13	7	6	6	1	5	7	635
33 Castelletto sopra Ticino	4753	30	172	89	83	96	59	37	76	4829
34 Cavaglio	762	5	24	10	14	21	14	7	3	765
35 Cavaglio d'Agogna	5777	19	61	33	28	49	26	23	12	1589
36 Cavallirio	1226	7	45	30	15	30	20	10	15	1241
37 Cerano	5430	40	226	97	129	155	78	77	71	5501
38 Cesara	969	9	37	18	19	27	13	14	10	979
39 Coirromonte	398	2	11	4	7	11	5	6	398
40 Colazza	495	3	13	6	7	11	5	6	2	497
41 Comignago	667	13	29	16	13	16	5	11	13	680
42 Cressa	1764	20	78	47	31	31	21	10	47	1811
43 Cureggio	1707	12	80	49	31	53	35	18	27	1734
44 Dagnente	620	3	28	12	16	19	6	13	9	629
45 Divignano	1314	14	53	32	21	36	19	17	17	1331
46 Fara Novarese	2143	15	89	46	43	50	30	20	39	2182
47 Fontanetto d'Agogna	3539	22	145	68	77	105	59	46	40	3579
48 Galliate	7608	55	306	163	143	197	101	96	109	7717
49 Garbagna Novarese	1150	7	45	27	18	16	6	10	29	1179
50 Gargallo	838	9	39	20	19	15	4	11	24	862
51 Gattico	2791	25	104	49	55	59	31	28	45	a) 2751
52 Ghemme	3479	37	136	68	68	88	41	47	48	3527
53 Ghevio	482	2	19	5	14	19	8	11	482
54 Gozzano	2510	16	91	42	49	43	26	17	48	2558
55 Granzo con Monticello	1850	20	70	34	36	25	15	10	45	1895
56 Grignasco	1794	14	72	30	42	40	19	21	32	1826
57 Inverio Inferiore	2576	15	103	51	52	57	36	21	46	2622
58 Inverio Superiore	560	3	13	5	8	20	10	10	7	553
59 Isola San Giulio	456	1	13	6	7	6	5	1	7	463
60 Landiona	886	12	52	29	23	11	5	6	41	927
61 Maggiora	2783	15	97	57	40	77	38	39	20	2803
62 Mandello Vitta	581	6	14	8	6	7	5	2	7	588
63 Marano Ticino	981	7	32	14	18	45	19	26	13	968
64 Meina	1046	11	41	21	20	31	13	18	10	1056
65 Mercurago	1648	6	75	38	37	31	20	11	44	1692
66 Mezzomerico	834	6	28	16	12	23	8	15	5	839
67 Miasino	1161	4	34	16	18	12	11	11	1172
68 Momo	1762	14	72	36	36	65	33	32	7	1769
69 Montrigiasco	477	2	11	8	3	19	9	10	8	469
70 Nibbiola	1231	9	48	27	21	23	10	13	25	1256
71 Nonio	622	5	19	10	9	10	2	8	9	631
72 Novara	30907	226	1380	726	654	1143	614	529	237	31144
73 Oleggio	8594	59	277	133	144	268	136	132	9	8603
74 Oleggio Castello	853	8	39	23	16	18	8	10	19	872
75 Orta Novarese	988	12	21	14	7	28	10	18	7	981
76 Paruzzaro	903	9	30	13	17	18	8	10	12	b) 1000
77 Pella	597	3	12	7	5	20	12	8	2	599
78 Pettenasco	763	4	36	18	18	10	6	4	26	789
79 Pugno	1002	10	30	16	14	32	15	17	2	1000
80 Pombia	1644	15	58	34	24	48	30	18	10	1654
81 Prato Sesia	1599	22	63	31	32	44	25	19	19	1618
82 Recetto	1557	18	56	31	25	43	23	20	13	1570
83 Romagnano Sesia	2960	17	109	53	56	90	53	37	19	2979
84 Romentino	2654	38	106	50	56	81	41	40	25	2679
85 San Maurizio d'Opaglio	861	9	25	13	12	14	3	11	11	872
86 San Nazario Sesia	1387	5	41	17	24	53	17	36	10	1377
87 San Pietro Mosezzo	1700	14	57	29	28	20	7	13	37	1737
88 Sillavengo	1336	11	51	25	26	32	17	15	19	1355
89 Sizzano	1602	12	60	36	24	51	27	24	9	1611
90 Soriso	1085	6	30	16	14	27	16	11	3	1088
91 Sovazza	651	9	16	6	10	14	7	7	2	653
92 Sozzago	1397	10	58	26	32	15	7	8	43	1440
93 Suno	3539	30	169	91	78	127	63	64	42	3581
94 Terdobbiato	872	4	32	15	17	18	8	5	19	891

a) Meno 85 abitanti della borgata Borgo Agnello unita al comune di Paruzzaro.
b) Compresi 85 abitanti della suddetta borgata staccata dal comune di Gattico.

TAVOLA I. — MOVIMENTO PER COMUNI.

Anno 1878.

Novara.

CIRCONDARI E DISTRETTI COMUNI	POPOLAZIONE 31 Dicembre 1877	MATRIMONI	NATI			NATI-MORTI			MORTI			Eccedenza		POPOLAZIONE 31 Dicembre 1878
			TOTALE	Maschi	Femmine	TOTALE	Maschi	Femmine	TOTALI	Maschi	Femmine	dei nati sui morti	dei morti sui nati	
95 Tornaco	1886	19	87	40	47	3	1	2	55	20	35	32	1918
96 Treceate	7792	54	310	156	154	187	90	97	123	7915
97 Vaprio d'Agogna	1157	11	59	32	27	45	20	25	14	1171
98 Varallo Pombia	3039	25	126	56	70	2	1	1	74	35	39	52	3091
99 Vergano Novarese	677	9	37	16	21	16	7	9	21	698
100 Vertuno con Revistate	1220	14	74	44	30	28	9	19	46	1266
101 Vespolate	3110	26	106	51	55	5	4	1	63	29	34	43	3153
102 Viculungo	1364	8	41	22	19	4	4	17	11	6	24	1388
103 Villata	2146	31	93	41	52	69	33	36	24	2170
104 Vinzaglio	1800	7	72	43	29	45	30	15	27	1827
TOTALE	223728	1801	8870	4532	4338	235	131	104	6012	3101	2911	2858	226586

Circondario di Pallanza.

1 Agrano	571	5	18	8	10	12	6	6	6	577
2 Anzola d'Ossola	541	7	11	7	4	10	7	3	1	542
3 Arizzano	1469	9	44	22	22	3	2	1	30	22	8	14	1483
4 Aurano	1244	12	50	20	30	5	3	2	32	17	15	18	1262
5 Baveno	1896	10	71	39	32	44	25	19	27	1923
6 Bee	403	18	9	9	6	4	2	12	415
7 Belgirate	738	7	25	13	12	16	8	8	9	747
8 Bieno	986	5	22	9	13	18	8	10	4	990
9 Brisino	365	1	8	4	4	7	2	5	1	366
10 Brovello	467	4	12	8	4	11	7	4	1	468
11 Calogna	225	7	2	5	6	1	5	1	226
12 Cambiasca	791	6	21	14	7	2	2	13	5	8	8	799
13 Cannero	947	6	17	7	10	15	7	8	2	949
14 Cannobio	2619	18	82	40	42	3	2	1	78	38	40	4	2623
15 Caprezzo	431	4	19	10	9	29	7	13	1	430
16 Cargiagno	603	1	24	16	8	13	5	8	11	614
17 Carpiugno	230	3	2	1	1	10	7	3	8	222
18 Casale Corte Cerro	3145	27	120	55	65	56	27	29	64	3209
19 Cavaglio San Donnino	670	4	16	10	6	13	8	5	3	673
20 Cavandone	237	2	5	2	3	7	6	1	2	235
21 Chignolo Verbanese	1248	12	24	14	10	1	1	31	12	19	7	1241
22 Cireglio	287	3	12	9	3	3	1	2	9	296
23 Comnago	264	1	5	3	2	4	2	2	1	265
24 Corciago	271	4	7	5	2	2	2	10	5	5	3	268
25 Cossogno	1684	19	46	23	23	2	1	1	55	26	29	9	1675
26 Crana Gattugno	93	3	2	1	2	1	1	94
27 Crusinallo	735	3	34	19	15	1	1	19	8	11	15	750
28 Cursolo	281	4	18	11	7	6	5	1	12	293
29 Cuzzago	494	5	15	8	7	8	1	7	7	501
30 Esio	215	4	9	3	6	1	1	8	223
31 Falmenta	1557	10	71	34	37	4	2	2	22	9	13	49	1606
32 Fornareo	887	3	19	10	9	2	1	1	23	16	7	4	883
33 Fornero	210	1	9	4	5	1	1	9	219
34 Forno	253	3	3	2	1	6	2	4	3	250
35 Fosseno	351	1	12	8	4	13	7	6	1	350
36 Germagno	167	3	8	2	6	7	5	2	1	168
37 Ghiffa	603	7	24	11	13	19	12	7	5	608
38 Gignese	356	1	8	6	2	6	3	3	2	358
39 Graglia Piana	152	2	1	1	4	2	2	2	150
40 Gurro	656	9	52	31	21	36	23	13	16	672
41 Intra	5009	39	183	107	76	5	5	138	68	70	45	5054
42 Intragna	1142	13	45	21	24	3	2	1	25	12	13	20	1162
43 Lesa	1849	8	63	37	26	1	1	43	16	27	20	1869
44 Loreglia	463	4	17	6	11	3	2	1	11	6	5	6	469
45 Luzzogno	501	5	21	14	7	1	1	8	5	3	13	514
46 Magognino	366	2	11	6	5	11	7	4	366
47 Massino	1095	9	41	23	18	4	3	1	28	10	18	13	1108
48 Massiola	352	4	12	9	3	3	1	2	9	361
49 Mergozzo	2168	11	74	39	35	2	1	1	57	22	35	17	2185
50 Miazza	421	4	17	9	8	26	10	16	9	412
51 Miggiaandone	674	2	19	11	8	18	13	5	1	675
52 Nebbiuno	651	6	14	7	7	11	6	5	3	654
53 Nocco	221	1	7	6	1	5	4	1	2	223
54 Oggebbio	877	8	19	18	6	2	1	1	19	9	10	877
55 Onegna	1875	20	70	30	40	4	1	3	56	29	27	14	1889
56 Orasso	227	1	8	3	5	4	4	4	231
57 Ornavasso	1591	5	49	25	24	26	16	10	23	1614
58 Pallanza	3185	33	93	36	57	4	2	2	58	30	28	35	3220
59 Pisano	410	4	27	16	11	17	9	8	10	420

TAVOLA I. — MOVIMENTO PER COMUNI.

Anno 1878.

Novara.

CIRCONDARI E DISTRETTI COMUNI	POPOLAZIONE 31 Dicembre 1877	MATRIMONI	NATI			NATI-MORTI			MORTI			Eccedenza		POPOLAZIONE 31 Dicembre 1878
			TOTALE	Maschi	Femmine	TOTALE	Maschi	Femmine	TOTALE	Maschi	Femmine	dei nati sui morti	dei morti sui nati	
60 Premeno	302	2	8	3	5	1	1	5	3	2	3	305
61 Premosello	1631	6	56	31	25	78	38	40	22	1609
62 Quarna Sopra	599	7	20	9	11	1	1	12	7	5	8	607
63 Quarna Sotto	821	4	26	17	9	2	1	1	15	5	10	11	832
64 Rovegro	601	6	24	10	14	2	2	29	15	14	5	596
65 Rumianca	1307	10	41	22	19	3	2	1	71	46	25	30	1277
66 Sambughetto	376	1	17	12	5	9	6	3	8	384
67 San Bartolommeo Valmara	481	7	13	8	5	4	2	2	9	490
68 Sant'Agata sopra Canobbio	708	7	19	12	7	22	8	14	3	705
69 Santino	430	5	19	8	11	11	6	5	8	438
70 Spoccia	360	2	21	8	13	12	6	6	9	369
71 Stresa	1191	6	42	18	24	3	2	1	26	13	13	16	1207
72 Stropino	151	5	5	2	1	1	3	154
73 Suna	1449	10	54	31	23	5	3	2	38	21	17	16	1465
74 Tapigliano	307	11	5	6	1	1	6	2	4	5	312
75 Traffimè	515	2	16	6	10	1	1	9	2	7	7	522
76 Trarego	498	3	19	14	5	18	10	8	1	499
77 Trobaso	978	8	31	14	17	33	18	15	2	976
78 Uchie	236	3	11	5	6	7	3	4	4	240
79 Vezzo	245	3	1	1	3	3	2	243
80 Viggiona	266	2	7	3	4	7	2	5	266
81 Vignone	522	6	27	15	12	2	2	22	10	12	5	527
82 Vogogna	1703	16	54	24	30	3	2	1	72	38	34	18	1685
83 Zoverallo	475	6	22	9	13	13	10	3	9	484
TOTALE	68571	525	2327	1203	1124	80	50	30	1780	907	873	547	69118

Circondario di Varallo.

1 Agnona	654	3	11	10	1	3	3	23	9	14	12	642
2 Alagna Valsesia	601	3	13	9	4	7	4	3	6	607
3 Aranco	297	3	15	10	5	10	3	7	5	302
4 Balmuccia	366	2	6	4	2	3	3	8	3	5	2	364
5 Boccioleto	892	6	28	12	16	1	1	17	7	10	11	903
6 Borgosesia	3701	29	109	58	51	91	47	44	18	3719
7 Breja	745	5	22	12	10	2	1	1	14	10	4	8	753
8 Camasco	353	3	9	7	2	8	5	3	1	354
9 Campello Monti	97	1	2	1	1	3	2	1	1	96
10 Campertogno	715	8	18	9	9	13	2	11	5	720
11 Careoforo	124	7	3	4	2	2	5	129
12 Cellio	2534	21	76	39	37	4	4	38	19	19	38	2572
13 Cervarolo	1162	10	31	17	14	33	14	19	2	1160
14 Cervatto	169	4	2	2	9	2	7	5	164
15 Civiasco	445	1	5	3	2	1	1	15	6	9	10	435
16 Cravagliana	1755	8	67	37	30	2	1	1	52	24	28	15	1770
17 Crevola Sesia	298	2	12	5	7	7	2	5	5	303
18 Doceo	396	3	12	6	6	13	4	9	1	395
19 Fobello	753	7	15	9	6	1	1	29	20	9	14	759
20 Fonesto Sesia	588	3	11	5	6	1	1	9	5	4	2	590
21 Isolella	173	1	4	3	1	1	1	3	1	2	1	174
22 Locarno	235	2	7	1	6	3	1	2	4	239
23 Mollia	467	2	13	4	9	11	5	6	2	469
24 Morca	305	1	14	7	7	5	1	4	9	314
25 Morondo	347	2	7	4	3	4	3	1	3	350
26 Parone	219	1	7	3	4	10	3	7	3	216
27 Pila	360	2	8	2	6	11	3	8	3	357
28 Piode	450	1	4	3	1	1	1	11	4	7	7	443
29 Quaronna	690	4	20	11	9	1	1	10	3	7	10	700
30 Rassa	476	6	15	8	7	17	11	6	2	474
31 Rima San Giuseppe	267	9	5	2	3	11	6	5	6	261
32 Rimasco	440	3	20	11	9	1	1	9	6	3	11	451
33 Rimella	1101	10	39	26	13	3	3	34	15	19	5	1106
34 Riva Valdobbia	674	8	28	17	11	21	10	11	7	681
35 Rocca Pietra	707	8	14	9	5	14	7	7	707
36 Rossa	504	6	16	6	10	3	1	2	15	7	8	1	505
37 Sabbia	723	9	25	14	11	19	10	9	6	729
38 Scopa	656	6	24	15	9	2	2	15	5	10	9	665
39 Scopello	731	2	10	8	2	21	10	11	11	720
40 Valduggia	3220	18	77	40	37	78	38	40	1	3219
41 Valmaggia	244	1	10	4	6	3	2	1	7	251
42 Varallo	3114	13	77	45	32	102	52	50	25	3089
43 Vocea	405	3	11	4	7	9	5	4	2	407
TOTALE	33153	236	928	505	423	36	21	15	837	398	439	91	33244

TAVOLA I. — MOVIMENTO PER COMUNI.

Anno 1878.

Novara.

CIRCONDARI E DISTRETTI	POPOLAZIONE 31 Dicembre 1877	MATRIMONI	NATI			NATI-MORTI			MORTI			Eccedenza		POPOLAZIONE 31 Dicembre 1878
			TOTALE	Maschi	Femmine	TOTALE	Maschi	Femmine	TOTALE	Maschi	Femmine	dei nati sui morti	dei morti sui nati	
COMUNI														
<i>Circondario di Vercelli.</i>														
1 Albano Verellese	1009	7	24	11	13	17	6	11	7	1016
2 Alice Castello	1932	21	82	47	35	50	23	27	32	1964
3 Arboro	1791	14	80	37	43	41	20	21	39	1830
4 Asigliano	4301	21	157	69	88	84	44	40	73	4374
5 Balocco	1186	11	60	28	32	30	17	13	30	1216
6 Bianzé	3913	33	151	78	73	7	2	5	82	40	42	69	3982
7 Borgo d'Ala	3635	27	179	79	100	105	47	58	74	3709
8 Buronzo	1455	15	66	34	32	52	25	27	14	1469
9 Caresana	3626	30	152	76	76	6	5	1	101	45	56	51	3677
10 Caresana Blot.	725	5	23	15	8	10	4	6	13	738
11 Carisio	1789	6	74	37	37	3	3	53	30	23	21	1810
12 Casanova Elvo	936	9	36	14	22	24	12	12	12	948
13 Caseine San Giacomo	616	2	46	33	13	12	8	4	34	650
14 Cigliano	6245	55	237	128	109	8	6	2	161	80	81	76	6321
15 Collobiano	414	1	17	9	8	6	3	3	11	425
16 Costanzana	2355	16	93	40	53	42	25	17	51	2406
17 Crescentino	6924	56	269	137	132	4	4	202	104	98	67	6991
18 Crova	1395	11	55	24	31	27	9	18	28	1333
19 Desana	1942	15	75	44	31	1	1	49	26	23	26	1968
20 Fontanetto da Po	2964	18	115	53	62	75	41	34	40	3004
21 Formigliana	523	3	31	13	18	11	5	6	20	543
22 Gattinara	4820	26	149	83	66	181	92	89	32	4788
23 Ghislarengo	840	10	35	17	18	24	10	14	11	851
24 Giffenga	179	1	7	6	1	10	8	2	3	176
25 Greggio	770	5	38	19	19	21	9	12	17	787
26 Lamporo	1495	18	59	33	26	32	18	14	27	1522
27 Lenta	1113	15	44	17	27	1	1	32	13	19	12	1125
28 Lignana	1504	10	69	35	34	40	20	20	29	1533
29 Livorno Verellese	6147	57	256	127	129	4	3	1	165	88	77	91	6238
30 Lozzolo	759	15	24	16	8	24	15	9	759
31 Moncrivello	2369	14	91	49	42	4	4	74	29	45	17	2386
32 Motta de' Conti	1837	12	67	36	31	2	1	1	38	22	16	29	1866
33 Olcenengo	1582	14	55	29	25	1	1	22	13	9	33	1615
34 Oldenico	810	4	38	25	13	2	1	1	16	8	8	22	832
35 Pallazolo Verellese	2526	26	81	45	36	62	41	21	19	2545
36 Pertengo	1412	12	58	27	31	1	1	32	16	16	26	1438
37 Pezzana	3329	37	126	56	70	10	4	6	82	41	41	44	3373
38 Prarolo	1717	20	50	27	23	5	2	3	33	20	13	17	1734
39 Quinto Verellese	622	4	18	10	8	6	6	6	628
40 Rive	1299	4	60	33	27	3	2	1	33	15	18	27	1326
41 Roasenda	687	8	41	24	17	10	8	2	31	718
42 Roasio	2527	25	99	48	51	5	3	2	55	26	29	44	2571
43 Ronsecco	1945	19	58	29	36	32	16	16	26	1971
44 Salasco	775	8	27	17	10	6	3	3	21	796
45 Sali Verellese	980	8	30	20	10	17	11	6	13	993
46 Saluggia	4237	42	187	99	88	5	5	133	64	69	54	4291
47 San Germano Verellese	4977	39	192	100	92	13	9	4	122	45	77	70	5047
48 Santhià	5521	45	205	107	98	5	4	1	146	76	70	59	5580
49 Stroppiana	3102	23	124	67	57	116	48	68	8	3110
50 Tricerro	1971	16	85	43	42	50	22	28	35	2006
51 Trino	10520	83	478	247	231	28	14	14	284	147	137	194	10714
52 Tronzano Verellese	4252	42	186	89	97	3	3	96	44	52	90	4342
53 Vercelli	26866	189	867	438	429	28	15	13	1019	547	472	152	26714
54 Villa del Bosco	665	1	19	8	11	18	8	10	1	666
55 Villarboit	1050	12	39	28	11	1	19	13	6	20	1070
TOTALE . . .	154791	1240	5984	3053	2931	150	87	65	4290	2176	2114	1694	156485

RIEPILOGO.

95 BIELLA	149724	1136	5429	2763	2666	184	108	76	3884	1936	1948	1545	151269
57 DOMODOSSOLA	35868	222	1076	562	514	31	23	8	920	442	478	156	36024
104 NOVARA	223728	1801	8870	4532	4338	235	131	104	6012	3101	2911	2858	22686
83 PALLANZA	68571	525	2327	1203	1124	80	50	30	1780	907	873	547	69118
43 VARALLO	33153	236	928	505	423	36	21	15	837	398	439	91	32244
55 VERCELLI	154791	1240	5984	3053	2931	150	87	63	4290	2176	2114	1694	156485
TOTALE DELLA PROVINCIA.	665835	5160	24614	12618	11996	716	420	296	17723	8960	8763	6891	672726

TAVOLA I. — MOVIMENTO PER COMUNI.

Anno 1878.

Padova.

CIRCONDARI E DISTRETTI COMUNI	POPOLAZIONE 31 Dicembre 1877	MATRIMONI	NATI			NATI-MORTI			MORTI			Eccedenza		POPOLAZIONE 31 Dicembre 1878
			TOTALE	Maschi	Femmine	TOTALE	Maschi	Femmine	TOTALE	Maschi	Femmine	dei nati sui morti	dei morti sui nati	

PROVINCIA DI PADOVA.

Distretto di Campo San Piero.

1	Borgoricco.	3703	30	143	72	71	2	1	1	83	49	34	60	3763
2	Campo d'Arsego.	3817	25	170	93	77	3	2	1	114	65	53	52	3869
3	Campo San Martino.	3524	14	99	51	48	3	2	1	53	30	23	46	3570
4	Campo San Piero.	2669	22	138	70	68	12	8	4	121	66	55	17	2686
5	Curtarolo.	2373	8	77	39	38	3	1	2	33	16	17	44	2417
6	Loreggia.	3006	16	115	62	53	5	2	3	59	31	28	56	3062
7	Massanzago.	1802	9	76	39	37	43	23	20	33	1835
8	Piombino Dese.	4581	33	169	81	88	8	4	4	123	56	67	46	4627
9	San Giorgio delle Pertiche.	3274	22	144	79	65	6	3	3	64	38	26	80	3354
10	Santa Giustina in Colle.	2996	29	113	62	51	4	1	3	51	25	26	62	3058
11	Trebaseleghe.	4539	27	151	78	73	16	5	11	115	63	52	36	4575
12	Villa del Conte.	2537	13	101	58	43	5	4	1	68	31	37	33	2570
13	Villanova di Campo S. Piero.	1924	13	78	41	37	6	3	3	47	21	26	31	1955
	TOTALE	40745	261	1574	825	749	73	36	37	978	514	464	596	41341

Distretto di Cittadella.

1	Carmignano di Brenta.	1424	11	54	26	28	6	5	1	79	40	39	25	1399
2	Cittadella.	8947	65	373	189	184	5	5	292	146	146	81	9028
3	Fontaniva.	3163	18	118	56	62	2	1	1	119	56	63	1	3162
4	Galliera Veneta.	3125	21	132	76	56	5	5	103	59	44	29	3154
5	Gazzo.	2215	13	75	39	36	3	1	2	77	36	41	2	2213
6	Grantorio.	1660	6	52	27	25	67	34	33	15	1645
7	San Giorgio in Bosco.	3476	23	121	58	63	4	2	2	83	43	40	38	3514
8	San Martino di Lupari.	5694	36	237	127	110	12	8	4	139	83	56	98	5792
9	San Pietro Engù.	1965	14	71	34	37	9	6	3	90	54	36	19	1944
10	Tombolo.	2921	23	107	57	50	1	1	63	34	29	44	2965
	TOTALE	34588	230	1340	689	651	47	24	23	1112	585	527	228	34816

Distretto di Conselve.

1	Agna.	3054	11	100	56	44	1	1	107	53	54	7	3017
2	Anguillara.	4256	16	141	61	80	9	5	4	117	60	57	24	4280
3	Arre.	1690	13	55	31	24	2	2	51	26	25	4	1694
4	Bagnoli di Sopra.	3178	17	121	60	61	2	1	1	121	64	57	3178
5	Candiana (già Ponte Casale).	2323	9	64	44	20	3	4	70	39	31	6	2317
6	Cartura.	2668	18	100	43	57	4	4	76	34	42	24	2692
7	Conselve.	4622	35	149	76	73	3	2	1	185	102	83	36	4586
8	Terrassa Padovana.	1664	8	51	27	24	2	2	44	28	16	7	1671
9	Tribano.	3862	16	108	57	51	5	3	2	130	66	64	22	3840
	TOTALE	27317	143	889	455	434	31	18	13	901	472	429	12	27305

Distretto di Este.

1	Baone.	3022	17	103	52	51	4	2	2	66	30	36	37	3059
2	Barbona.	1600	7	39	21	18	50	22	28	11	1589
3	Carceri.	1962	15	54	37	17	4	3	1	53	30	23	1	1963
4	Cinto Euganeo.	2192	9	80	43	37	2	1	1	54	29	25	26	2218
5	Este.	10182	66	336	160	176	26	15	11	357	169	188	21	10161
6	Lozzo Atestino.	3118	24	132	63	69	3	1	2	70	37	33	62	3180
7	Ospedaletto Euganeo.	3748	29	112	51	61	1	1	106	53	53	6	3754
8	Piacenza di Adige.	2655	13	82	49	33	2	1	1	47	27	20	35	2690
9	Ponso.	2003	10	76	31	45	6	4	2	59	30	29	17	2020
10	Sant' Elena.	1413	9	44	24	20	2	1	1	49	34	15	5	1408
11	Sant' Urbano.	3630	22	126	66	60	108	54	54	18	3648
12	Vescovana.	4207	35	128	65	63	2	1	1	147	65	82	19	4188
13	Vighizzolo d'Este.	1605	4	42	18	24	2	1	1	31	16	15	11	1616
14	Villa Estense.	2704	17	122	73	49	9	5	4	87	40	47	35	2739
15	Vò.	2886	20	91	44	47	4	1	3	57	32	25	34	2920
	TOTALE	46927	295	1567	797	770	67	37	30	1341	668	673	226	47153

TAVOLA I. — MOVIMENTO PER COMUNI.

Anno 1878.

Padova.

CIRCONDARI E DISTRETTI COMUNI	POPOLAZIONE 31 Dicembre 1877	MATRIMONI	NATI			NATI-MORTI			MORTI			Eccedenza		POPOLAZIONE 31 Dicembre 1878
			TOTALE	Maschi	Femmine	TOTALE	Maschi	Femmine	TOTALE	Maschi	Femmine	dei nati sui morti	dei morti sui nati	
			<i>Distretto di Monselice.</i>											
1 Arquà Petrarca	1389	3	37	20	17	3	3	35	18	17	2	1391	
2 Battaglia	3825	24	143	78	65	9	7	115	59	56	28	3853	
3 Boara Pisani	2484	18	78	34	44	7	3	77	37	40	1	2485	
4 Galzignano	2268	9	64	29	35	3	1	75	45	30	11	2057	
5 Monselice	9870	79	355	160	195	10	6	371	156	215	16	9854	
6 Pernumia	2655	19	85	48	37	3	2	66	33	33	19	2674	
7 Pozzovovo	2579	14	89	53	36	81	45	36	8	2587	
8 San Pietro Viminario	1743	12	63	39	24	40	21	19	23	1766	
9 Solesino	2683	11	96	52	44	81	42	39	15	2698	
10 Stanghella	3690	25	144	73	71	7	1	121	58	63	23	3713	
TOTALE	33186	214	1154	586	568	42	15	1062	514	548	92	33278	

<i>Distretto di Montagnana.</i>													
1 Casale di Scodosia	3800	26	130	60	70	94	48	46	36	3836
2 Castelbaldò	2834	27	115	56	59	3	1	76	40	36	39	2873
3 Masi	2347	15	64	33	31	2	2	56	27	29	8	2355
4 Megliadino San Fidenzio	2822	20	100	60	40	2	1	74	41	33	26	2848
5 Megliadino San Vitale	2629	16	103	63	40	3	2	75	40	35	28	2657
6 Merlara	2968	21	106	50	56	7	2	62	27	35	44	3012
7 Montagnana	9784	65	318	179	139	39	16	262	140	122	56	9840
8 Saletto	3008	20	98	56	42	10	4	77	44	33	21	3029
9 Santa Margherita d'Adige	2547	8	76	41	35	13	7	75	32	43	1	2548
10 Urbana	2094	13	70	43	27	1	1	48	28	20	22	2116
TOTALE	34833	231	1180	641	539	80	36	899	467	432	281	35114

<i>Distretto di Padova.</i>													
1 Abano Bagni	3662	18	141	78	63	8	5	116	52	64	25	3687
2 Albignasego	3430	19	116	61	55	10	6	102	60	42	14	3444
3 Cadoneghe	1973	13	96	53	43	48	23	25	48	2021
4 Campodoro	1532	13	70	34	36	2	1	34	16	18	36	1568
5 Carrara San Giorgio	2390	14	90	48	42	4	2	68	36	32	22	2412
6 Carrara Santo Stefano	1377	4	43	19	24	9	2	36	21	15	7	1384
7 Casal Ser Ugo	1915	9	63	30	33	2	2	63	30	33	1915	
8 Cervarese Santa Croce	2272	19	101	55	46	48	21	27	53	2325
9 Limena	2012	18	83	46	42	53	28	25	35	2047
10 Maserà di Padova	2577	3	88	48	40	90	47	43	2	2575
11 Mestrino	2827	28	127	59	68	35	16	19	92	2919
12 Noventa Padovana	1732	4	60	32	28	1	1	22	13	9	38	1770
13 Padova	66137	438	2314	1178	1136	120	72	2245	1161	1084	69	66206
14 Piazzola sul Brenta	5674	46	216	102	114	3	2	186	86	100	30	5704
15 Ponte San Nicolò	2096	20	79	41	38	44	26	18	35	2131
16 Rovolon	2455	25	103	43	60	1	73	38	35	30	2485
17 Rubano	1952	25	78	35	43	42	23	19	36	1988
18 Saccolongo	2084	22	90	37	53	1	1	57	30	27	33	2117
19 Saonara	2789	20	103	53	50	5	2	79	43	36	24	2813
20 Selvazzano Dentro	2698	15	121	62	59	3	1	62	34	28	59	2757
21 Teolo	4128	30	141	79	62	4	127	63	61	14	4142
22 Torreglia	2398	17	76	36	40	6	3	47	19	28	29	2427
23 Veggiano	1709	13	73	32	41	3	1	58	19	19	35	1744
24 Vigodarzere	3718	13	157	75	82	6	1	77	37	40	80	3798
25 Vigonza	5267	28	236	124	112	3	3	109	67	42	127	5394
26 Villafranca Padovana	2650	13	121	60	61	5	3	67	31	36	54	2704
TOTALE	133454	887	4991	2520	2471	196	108	3968	2040	1928	1023	134477

<i>Distretto di Piove di Sacco.</i>													
1 Arzergrande	2336	10	93	43	50	8	6	81	45	36	12	2348
2 Bovolenta	3182	9	97	45	52	121	60	61	24	3158
3 Brugine	3492	16	132	59	73	1	1	115	56	59	17	3509
4 Codevigo	2275	20	86	49	37	9	4	83	43	40	3	2278
5 Correzzola	3969	21	155	80	75	7	5	119	65	54	36	4005
6 Legnaro	3548	37	139	67	72	5	3	112	55	57	27	3575
7 Piove di Sacco	7870	49	333	173	160	12	7	421	227	194	88	7782

TAVOLA I. — MOVIMENTO PER COMUNI.

Anno 1878.

Padova.

CIRCONDARI E DISTRETTI	POPOLAZIONE 31 Dicembre 1877	MATRIMONI	NATI			NATI-MORTI			MORTI			Eccedenza		POPOLAZIONE 31 Dicembre 1878
			TOTALE	Maschi	Femmine	TOTALE	Maschi	Femmine	TOTALE	Maschi	Femmine	del nati sui morti	del morti sui nati	
8 Polverara	1696	8	58	29	29	49	26	23	9	1705
9 Pontelongo	2095	13	80	37	43	7	3	4	79	36	43	1	2096
10 Sant'Angelo di Piove di Sacco	2788	14	101	55	46	4	4	67	33	34	34	2822
TOTALE	33251	197	1274	637	637	53	29	24	1247	646	601	27	33278
RIEPILOGO														
13 CAMPO SAN PIERO.	40745	261	1574	825	749	73	36	37	978	514	464	596	41341
10 CITTADELLA.	34588	230	1340	689	651	47	24	23	1112	585	527	228	34816
9 CONSELVE.	27317	143	884	455	434	31	18	13	901	472	429	12	27305
15 ESTE	46927	295	1567	797	770	67	37	30	1341	668	673	226	47153
10 MONSELICE	33186	214	1154	586	568	42	15	27	1062	514	548	92	33278
26 MONTAGNANA	34833	231	1180	641	539	80	36	44	899	467	432	281	35114
10 PADOVA	133454	887	4991	2520	2471	196	108	88	3968	2040	1928	1023	134477
10 PIOVE DI SACCO	33251	197	1274	637	637	53	29	24	1247	646	601	27	33278
TOTALE DALLA PROVINCIA.	384301	2458	13969	7150	6819	589	303	286	11508	5906	5602	2461	386762

PROVINCIA DI PALERMO.

Circondario di Cefalù.

1 Alimena.	4952	47	238	138	100	171	97	74	67	5019
2 Buompietro	2894	31	128	61	67	119	60	59	9	2903
3 Campofelice	1608	14	88	38	50	44	23	21	44	1652
4 Castelbuono	8945	91	369	177	192	295	150	145	74	9019
5 Cefalù	11493	92	456	250	206	361	181	180	95	11498
6 Collesano	5529	35	201	104	97	166	88	78	35	5564
7 Gangi	13774	115	497	262	235	19	12	7	343	159	184	154	13928
8 Geraci Siculo	3651	23	172	86	86	72	34	38	100	3751
9 Gratteri	2863	25	90	42	48	61	29	32	29	2892
10 Isnello	3479	24	133	71	62	77	36	41	56	3535
11 Lascari	1292	12	62	32	30	31	16	15	31	1523
12 Petralia Soprana	7324	55	303	169	134	1	1	196	96	100	107	7431
13 Petralia Sottana	8225	70	345	199	146	238	130	108	107	8332
14 Polizzi Generosa	7361	61	282	135	147	12	10	2	221	104	117	61	7422
15 Pollina	2073	8	87	47	40	95	41	54	8	2065
16 San Mauro Castelverde	5547	47	184	99	85	140	71	69	44	5391
TOTALE	90720	750	3635	1910	1725	32	23	9	2630	1315	1315	1005	91725

Circondario di Corleone.

1 Bisacchino	9758	90	399	217	182	2	1	1	337	180	157	62	9820
2 Campoforito	1658	25	79	42	37	3	1	2	59	28	31	20	1678
3 Chiusa Sclafani	7201	56	284	147	137	226	114	112	58	7259
4 Contessa Entellina	3429	29	142	71	71	1	71	27	44	71	3500
5 Corleone	16911	144	627	297	330	26	13	13	515	294	221	112	17023
6 Giuliana	3687	48	147	77	70	1	1	104	44	60	43	3730
7 Palazzo Adriano	5817	38	232	131	101	178	96	82	54	5871
8 Prizzi	9357	71	374	199	175	256	128	128	118	9475
9 Roccamena	1682	14	85	37	48	49	27	22	36	1718
TOTALE	59500	515	2369	1218	1151	53	16	17	1795	938	857	574	60074

Circondario di Palermo.

1 Bagheria	13086	125	599	318	281	1	1	351	179	172	248	13334
2 Balustrate	2707	28	164	79	85	1	1	106	48	58	58	2765
3 Belmonte Mezzagno	4438	32	241	113	128	233	110	123	8	4446
4 Borgetto	6558	111	312	150	162	3	3	172	78	94	140	6698
5 Capaci	2844	20	109	65	44	58	37	21	51	2895
6 Carini	10437	85	382	191	191	237	105	132	145	10582
7 Casteldaccia	2308	49	145	74	71	72	32	40	73	2381
8 Cinisi	7138	50	220	108	112	131	69	62	89	7227
9 Ficarazzi	2521	59	168	91	77	101	52	49	67	2588

TAVOLA I. -- MOVIMENTO PER COMUNI.

Anno 1878.

Palermo.

CIRCONDARI E DISTRETTI	POPOLAZIONE 31 Dicembre 1877	MATRIMONI	NATI			NATI-MORTI			MORTI			Eccedenza		POPOLAZIONE 31 Dicembre 1878
			TOTALE	Maschi	Femmine	TOTALE	Maschi	Femmine	TOTALE	Maschi	Femmine	dei nati sui morti	dei morti sui nati	
10 Giardinelli	773	7	30	16	14	20	12	8	10	785
11 Isola delle Femmine	1854	11	65	33	32	1	1	64	37	27	1	1855
12 Marineo	9474	88	383	199	184	2	2	317	167	150	66	9540
13 Misilmeri	7565	89	468	228	240	475	240	235	7	7558
14 Monreale	17915	93	594	296	298	10	5	5	382	189	193	212	18127
15 Montelepre	5532	37	242	132	110	128	71	57	114	5646
16 Palermo	230348	1417	7915	4069	3846	279	157	122	6427	3320	3107	1488	231836
17 Parco	4350	19	191	113	78	4	2	2	107	42	65	84	4434
18 Partinico	21057	167	723	378	345	14	8	6	509	272	237	214	21271
19 Piana de' Greci	8588	71	407	221	186	18	11	7	234	114	120	173	8761
20 San Cipirello	2759	25	147	75	72	70	34	36	77	2836
21 San Giuseppe Jato	5623	40	286	151	135	144	84	60	142	5765
22 Santa Cristina Gela	1309	7	64	34	30	40	20	20	24	1333
23 Santa Maria d'Ogliastro	2010	25	109	53	56	77	48	29	32	2042
24 Solanto	3910	101	205	86	119	2	2	87	43	44	118	4028
25 Terrasini Favarotta	5790	52	289	143	146	2	2	115	61	54	174	5964
26 Torretta	3762	24	171	72	99	76	37	39	95	3857
27 Ustica	1562	13	58	25	33	33	13	20	25	1587
28 Villabate	2875	25	161	82	79	3	1	2	92	43	49	69	2944
TOTALE	389093	2870	14848	7595	7253	340	191	149	10858	5557	5301	3990	393083

Circondario di Termini Imerese.

1 Alia	5168	61	276	154	122	4	4	180	88	92	96	5264
2 Aliminusa	1414	14	61	31	30	35	15	20	26	1440
3 Altavilla Milicia	3573	22	200	108	92	1	1	137	59	78	63	3646
4 Baucina	3693	24	123	69	54	74	31	43	49	3732
5 Caecamo	7889	45	327	171	156	4	3	1	195	104	91	132	8021
6 Caltavuturo	5863	45	246	128	118	172	89	83	74	5937
7 Castronovo di Sicilia	4603	30	176	91	85	255	142	113	79	4526
8 Cefalà Diana	863	6	43	23	20	82	44	38	39	824
9 Cerda	4613	29	234	136	98	127	55	72	107	4720
10 Ciminna	5749	34	223	116	107	136	62	74	87	5836
11 Godrano	871	11	42	22	20	37	16	21	5	876
12 Lercara Friddi	10326	97	629	324	305	430	213	217	199	10525
13 Mezzojuso	7560	39	285	152	133	202	97	105	83	7443
14 Montemaggiore Belsito	7444	73	297	158	139	2	1	1	213	122	91	84	7528
15 Roccapalumba	3401	31	174	97	77	101	46	55	73	3474
16 Sciarra	1918	11	81	40	41	61	30	31	20	1938
17 Scalfani	793	10	40	17	23	22	11	11	18	811
18 Termini Imerese	21526	165	910	497	413	30	18	12	499	271	228	411	21937
19 Trabia	5279	63	275	138	137	96	50	46	179	5438
20 Valledolmo	8032	45	404	221	183	1	1	410	216	164	6	8026
21 Ventimiglia di Sicilia	5032	40	180	96	84	111	72	39	69	5101
22 Vicari	4755	40	202	104	98	166	91	75	36	4791
23 Villafraati	3214	32	103	47	56	86	44	42	17	3231
TOTALE	123381	967	5531	2940	2591	42	28	14	3827	1998	1829	1704	125085

RIEPILOGO.

16 CEFALÙ	90720	750	3635	1910	1725	32	23	9	2630	1315	1315	1005	91725
9 CORLEONE	59500	515	2369	1218	1151	33	16	17	1795	938	857	574	60074
28 PALERMO	389093	2870	14848	7595	7253	340	191	149	10858	5557	5301	3990	393083
23 TERMINI IMERESE	123381	967	5531	2940	2591	42	28	14	3827	1998	1829	1704	125085
TOTALE DELLA PROVINCIA	662694	5102	26383	13663	12720	447	258	189	19110	9808	9302	7273	669967

PROVINCIA DI PARMA.

Circondario di Borgo San Donnino.

1 Borgo San Donnino	10072	79	353	188	165	16	8	8	487	287	200	134	9938
2 Busseto	8866	67	275	130	145	23	12	11	231	122	109	44	8910
3 Pontanellato	5876	52	170	89	81	2	1	1	200	118	82	30	5846
4 Pontevivo	2742	27	107	55	52	6	3	3	90	45	45	17	2759
5 Medesano	4748	26	189	104	85	3	2	1	132	59	73	57	4805
6 Noceto	6308	41	215	108	107	11	7	4	161	80	81	54	6362
7 Pellegrino Parmense	5241	31	189	106	83	12	9	3	199	98	101	10	5231

TAVOLA I. — MOVIMENTO PER COMUNI.

Anno 1878.

Parma.

CIRCONDARI E DISTRETTI COMUNI	POPOLAZIONE 31 Dicembre 1877	MATRIMONI	NATI			NATI-MORTI			MORTI			Eccedenza		POPOLAZIONE 31 Dicembre 1878
			TOTALE	Maschi	Femmine	TOTALE	Maschi	Femmine	TOTALE	Maschi	Femmine	dei nati sui morti	dei morti sui nati	
8 Polesine Parmense	3387	34	112	50	62	4	3	1	69	33	36	43	3430
9 Roccabianca	5506	41	161	87	74	8	7	1	174	96	78	13	5493
10 Salsomaggiore	5963	45	204	108	96	200	94	106	4	5967
11 San Secondo Parmense	5315	35	152	73	79	1	1	164	88	76	12	5303
12 Sissa	5064	32	161	88	73	3	1	2	160	81	79	1	5065
13 Soragna	5666	39	142	70	72	14	10	4	144	72	72	5	5664
14 Tre Casali	3430	22	77	36	41	8	3	5	95	48	47	18	3412
15 Varano de' Melegari	2288	8	74	43	31	57	28	29	17	2305
16 Zibello	3924	33	104	60	44	8	5	3	138	82	56	34	3890
TOTALE	84396	612	2685	1395	1290	119	72	47	2701	1431	1270	16	84380

Circondario di Borgotaro.

1 Albareto di Borgotaro	3976	18	138	62	76	7	4	3	80	41	39	58	4034
2 Bedonia	6864	71	220	119	101	15	10	5	184	85	99	36	6900
3 Bereto	6560	37	236	129	107	12	5	7	164	83	81	72	6632
4 Borgotaro	7764	53	273	130	143	6	3	3	188	99	89	85	7849
5 Compiano	2983	14	102	50	52	2	1	1	72	41	31	30	3015
6 Tornolo	3760	24	142	64	78	5	2	3	126	61	65	16	3776
7 Valmazzola	2232	9	62	30	32	5	2	3	65	29	36	3	2229
TOTALE	34139	226	1173	584	589	52	27	25	879	439	440	294	34433

Circondario di Parma.

1 Calestano	3298	27	147	74	73	11	5	6	95	41	54	52	3350
2 Collecchio	4393	39	156	81	75	4	3	1	125	73	52	31	4424
3 Colorno	6693	55	216	111	105	14	9	5	284	135	149	68	6625
4 Cortiglio	5551	27	165	84	81	145	71	74	20	5571
5 Cortile San Martino	4109	25	140	71	69	7	3	4	124	62	62	16	4125
6 Felino	3336	22	116	54	62	5	3	2	86	43	43	30	3366
7 Fornovo di Taro	3478	31	138	73	65	4	4	136	60	76	2	3480
8 Golese	3771	27	99	53	46	8	6	2	105	61	44	6	3765
9 Langhirano	6273	35	187	94	93	118	67	51	69	6342
10 Lesignano de' Bagni	3346	15	152	74	78	5	2	3	77	34	43	75	3421
11 Lesignano di Palmia	3379	17	111	65	46	11	6	5	101	49	52	10	3389
12 Mezzani	4459	28	150	67	83	10	6	4	144	66	78	6	4465
13 Monchio	2410	10	89	46	43	4	4	101	53	48	12	2398
14 Montechiarugolo	4494	35	169	83	77	138	72	66	22	4516
15 Neviano degli Arduini	6057	18	201	115	86	1	1	133	73	60	68	6125
16 Palanzano	2434	7	80	32	48	54	27	27	26	2460
17 Parma	41580	257	1210	627	583	61	33	28	1683	891	792	473	41107
18 Sala Baganza	3248	16	112	70	42	4	3	1	87	48	39	25	3273
19 San Lazzaro Parmense	7824	54	264	143	121	19	9	10	175	90	85	89	7913
20 San Pancrazio Parmense	4650	30	148	79	69	5	2	3	120	66	54	28	4678
21 Solignano	2789	16	77	43	34	1	1	57	27	30	21	2809
22 Sorbolo	3881	28	126	62	64	4	1	3	99	41	58	27	3908
23 Tizzano Val Parma	3594	14	118	62	56	1	1	100	54	46	18	3612
24 Torrile	3527	28	103	61	42	9	6	3	79	41	38	24	3551
25 Traversetolo	4126	28	157	79	78	5	2	3	111	61	50	46	4172
26 Varsi	3531	21	129	63	66	103	46	57	26	3557
27 Vigatto	5189	45	166	84	82	114	60	54	52	5241
TOTALE	151420	955	4917	2550	2367	193	106	87	4694	2412	2282	223	151643

RIEPILOGO.

16 BORG SAN DONNINO	84396	612	2685	1395	1290	119	72	47	2701	1431	1270	16	84380
7 BORGOTARO	34139	226	1173	584	589	52	27	25	879	439	440	294	34433
27 PARMA	151420	955	4917	2550	2367	193	106	87	4694	2412	2282	223	151643
TOTALE DELLA PROVINCIA	269955	1793	8775	4529	4246	364	205	159	8274	4282	3992	501	270456

TAVOLA I. — MOVIMENTO PER COMUNI.

Anno 1878.

Pavia.

CIRCONDARI E DISTRETTI COMUNI	POPOLAZIONE 31 Dicembre 1877	MATRIMONI	NATI			NATI-MORTI			MORTI			Eccedenza		POPOLAZIONE 31 Dicembre 1878
			TOTALE	Maschi	Femmine	TOTALE	Maschi	Femmine	TOTALE	Maschi	Femmine	dei nati sui morti	dei morti sui nati	

PROVINCIA DI PAVIA.

Circondario di Bobbio.

1	Bagnaria	854	7	41	22	19	1	1	33	13	20	8	862
2	Bobbio	4609	27	159	82	77	6	4	99	65	34	60	4669
3	Caminata	611	5	18	3	15	1	1	12	5	7	6	617
4	Cella di Bobbio	1687	13	65	29	36	1	1	52	28	24	13	1700
5	Cernignale	1151	5	42	21	21	1	1	22	10	12	20	1171
6	Corte Brugnattella	974	7	24	12	12	2	2	23	10	13	1	975
7	Fascia	684	3	29	14	15	1	1	30	15	15	1	683
8	Fontanigorda	1662	10	62	32	30	1	1	42	20	22	20	1682
9	Fortunago	987	6	37	24	13	4	2	25	13	12	12	999
10	GORRETO	1015	7	43	23	20	1	1	27	13	14	16	1031
11	Meconico	1203	6	35	13	22	2	1	38	25	13	3	1200
12	Ottone	3919	31	143	77	66	8	4	96	45	51	47	3966
13	Pregola	2227	19	72	41	31	1	1	45	26	19	27	2254
14	Romagnese	2026	14	90	50	40	1	1	83	46	37	7	2033
15	Rondanina	577	5	27	12	15	1	1	24	16	8	3	580
16	Rovegno	2110	22	82	36	46	1	1	42	25	17	40	2150
17	Rulino	1139	9	32	20	12	1	1	30	16	14	2	1141
18	Sagliano di Crenna	302	2	16	6	10	1	1	6	3	3	10	312
19	Sant'Albano di Bobbio	629	6	21	8	13	1	1	17	12	5	4	633
20	Santa Margherita di Bobbio	634	12	27	21	6	1	1	13	8	5	14	648
21	Trebecco	409	5	12	8	4	1	1	11	6	5	1	410
22	Val di Nizza	1194	5	36	21	15	2	2	29	14	15	7	1201
23	Valverde	971	5	39	13	26	1	1	27	14	13	12	983
24	Varzi	3143	27	118	58	60	2	1	84	45	39	34	3177
25	Zavattarello	2008	27	62	35	27	1	1	64	42	22	2	2006
26	Zerba	1183	21	36	19	17	2	2	28	12	16	8	1191
	TOTALE	37908	301	1368	700	668	33	18	1002	547	455	366	38274

Circondario di Mortara.

1	Albonese	1224	15	40	22	18	1	1	35	18	17	5	1229
2	Borgo San Siro	1367	15	53	26	27	6	4	19	11	8	34	1401
3	Breme	2751	25	120	53	67	3	2	66	35	31	54	2805
4	Cairo Lomellino	503	5	26	15	11	1	1	11	4	7	15	518
5	Candia Lomellina	2937	27	103	48	55	3	1	75	38	37	28	2965
6	Cassolnovo	5852	30	200	93	107	1	1	124	55	69	76	5928
7	Castellaro de'Giorgi	764	6	19	10	9	1	1	15	8	7	4	768
8	Castello d'Agogna	947	6	30	15	15	1	1	18	11	7	12	959
9	Castelnovetto	2454	24	112	59	53	1	1	79	31	48	33	2487
10	Ceretto Lomellino	816	7	30	19	11	1	1	28	19	9	2	818
11	Cernusco	1407	20	47	26	21	1	1	31	15	16	16	1423
12	Cilavegna	4003	33	166	85	81	5	4	139	71	68	27	4030
13	Confienza	2870	25	116	49	67	1	1	71	33	38	45	2915
14	Cozzo	1279	9	54	33	21	1	1	47	22	25	7	1286
15	Dorno	4688	28	196	87	109	5	5	154	75	79	42	4730
16	Frascarolo	2436	12	93	52	41	1	1	60	34	26	33	2469
17	Gallivola	964	4	40	19	21	2	2	15	6	9	25	989
18	Gambarana	1262	7	44	26	18	1	1	36	17	19	8	1270
19	Gambolo	7039	54	270	131	139	4	3	170	76	94	100	7139
20	Garlasco	7332	42	285	149	136	8	2	167	69	98	118	7450
21	Goïdo	547	6	19	7	12	1	1	8	2	6	11	558
22	Gravellona	2747	22	91	49	42	2	1	39	20	19	52	2799
23	Gropello Lomellino	3923	22	143	78	65	11	5	86	40	46	57	3980
24	Isole Sant'Antonio a)	1397	1	1	1	1	1	1	1	1	1	1	1397
25	Langosco	2048	9	81	37	44	4	2	70	33	27	21	2069
26	Lomello	3300	32	122	61	61	3	1	63	34	39	49	3349
27	Mede	6820	67	268	146	122	2	1	159	83	76	109	6929
28	Mezzana Bigli	3194	23	126	66	60	6	3	78	39	39	48	3242
29	Mortara	7778	71	288	162	126	2	2	169	104	65	119	7897
30	Nicorvo	1070	13	47	21	26	1	1	17	7	10	30	1100
31	Olevano di Lomellina	1563	10	58	32	26	1	1	19	11	8	39	1602
32	Ottobiano	3002	23	137	64	73	3	3	58	30	28	79	3081
33	Paalestro	2864	27	139	62	77	1	1	94	48	46	45	2909
34	Parona	1948	21	51	32	19	1	1	46	23	23	5	1953
35	Pieve del Cairo	3837	35	134	73	61	1	1	88	41	47	46	3883
36	Robbio	4877	38	204	103	101	1	1	150	67	83	54	4931
37	Rosasco	2485	12	117	61	56	3	1	72	40	32	45	2530
38	San Giorgio di Lomellina	3079	24	95	50	45	2	1	59	31	28	36	3115
39	Sant'Angelo di Lomellina	1144	8	55	25	30	1	1	35	18	17	20	1164

a) Aggregato alla provincia di Alessandria (circondario di Tortona).

TAVOLA I. — MOVIMENTO PER COMUNI.

Anno 1878.

Pavia.

CIRCONDARI E DISTRETTI COMUNI	POPOLAZIONE 31 Dicembre 1877	MATRIMONI	NATI			NATI-MORTI			MORTI			Eccedenza		POPOLAZIONE 31 Dicembre 1878
			TOTALE	Maschi	Femmine	TOTALE	Maschi	Femmine	TOTALE	Maschi	Femmine	dei nati sui morti	dei morti sui nati	
40 Sartirana di Lomellina . . .	4419	27	175	89	86	106	60	46	69	4488
41 Semiana	1366	12	52	34	18	1	1	33	14	19	19	1385
42 Suardi	1948	23	74	38	36	54	25	29	30	1968
43 Terrasa	385	3	10	7	3	1	1	11	5	6	1	384
44 Torre Beretti	1039	6	37	23	14	2	1	1	27	11	16	10	1049
45 Tromello	4767	49	198	90	108	4	2	2	109	53	56	89	4856
46 Valeggio	1237	16	49	28	21	1	1	27	15	12	22	1259
47 Valle Lomellina	3835	43	188	103	85	2	1	1	109	45	64	79	3914
48 Velezzo Lomellino	850	7	43	27	16	15	9	6	28	878
49 Vigevano	19457	130	631	331	300	21	15	6	440	217	223	191	19648
50 Villa Biscossi	462	1	18	7	11	8	3	5	10	472
51 Zeme	2776	20	132	64	68	2	1	1	72	38	34	60	2836
52 Zerbolò	2141	19	87	39	48	3	1	2	46	21	25	41	2182
TOTALE	152200	1213	5913	3026	2887	116	59	57	3727	1835	1892	2186	a) 155989

Circondario di Pavia.

1 Alagna	1370	11	59	39	20	1	1	23	16	7	36	1406
2 Albuzzano	2634	15	108	58	50	8	5	3	75	35	38	35	2669
3 Badia	656	3	17	7	10	1	18	7	11	1	655
4 Bascapè	2453	25	99	59	40	1	1	77	47	30	22	2475
5 Baselica Bologna	522	5	22	5	17	10	2	8	12	534
6 Battuda	973	6	36	21	15	1	1	25	16	9	11	984
7 Belgiojoso	4803	23	159	82	77	6	2	4	177	95	82	18	4785
8 Bereguardo	2303	14	80	35	45	4	2	2	48	16	32	32	2335
9 Borgarello	754	4	33	23	10	10	5	5	23	777
10 Bornasco	1749	12	67	35	32	8	6	2	43	21	22	24	1773
11 Carbonara al Ticino	1638	15	68	41	27	2	2	32	14	15	36	1674
12 Carpignano	1589	15	52	26	26	2	1	1	43	18	25	9	1598
13 Casorate Primo	3670	19	141	72	69	4	3	1	124	54	70	17	3687
14 Cava Manara	2621	17	87	41	46	4	2	2	52	25	27	35	2656
15 Ceranova	609	2	27	5	22	1	1	13	6	7	14	623
16 Chignolo Po	5109	39	188	91	97	10	2	8	138	66	72	50	5159
17 Copiano	985	7	40	23	17	2	2	27	15	12	13	998
18 Corpi Santi di Pavia	4559	30	170	82	88	4	4	95	50	45	75	4634
19 Corte Olona	2188	19	73	42	31	5	1	4	52	27	25	21	2209
20 Costa dei Nobili	1136	10	39	20	19	24	13	11	15	1151
21 Cura di Carpignano	1835	18	82	41	41	7	1	6	30	17	13	52	1887
22 Ferrera Erbognone	2406	15	88	48	40	65	30	35	23	2429
23 Filighera	1249	9	52	28	24	21	8	13	31	1280
24 Fossarmato	1275	7	60	33	27	2	1	1	32	15	17	28	1303
25 Genzone	905	10	25	13	12	30	13	17	5	900
26 Gerezago	996	8	40	21	19	19	9	10	21	1017
27 Giussago	1093	11	59	30	29	1	1	28	18	10	31	1124
28 Inverno	1945	14	78	37	41	1	1	39	24	15	39	1984
29 Landriano	3080	17	108	53	55	5	5	62	33	29	46	3126
30 Lardirago	1508	11	55	32	23	1	1	39	18	21	16	1524
31 Linarolo	2375	20	87	41	46	7	4	3	72	34	38	15	2390
32 Maghero	1656	10	70	35	35	1	1	44	23	21	26	1682
33 Marcignago	1824	12	86	39	47	34	10	24	52	1876
34 Marzano	1398	14	43	19	24	1	1	33	17	16	10	1408
35 Mezzana Rabattone	692	7	25	9	16	3	1	2	24	11	13	1	693
36 Mirabello ed Uniti di Pavia	2099	16	85	45	40	1	1	48	26	22	37	2136
37 Miradolo	3393	15	132	65	67	120	69	51	12	3405
38 Monticelli Pavese	1764	10	68	32	36	3	1	2	37	16	21	31	1795
39 Pavia	27907	191	990	514	476	45	28	17	1231	670	561	241	27666
40 Pieve Albignola	1730	9	71	40	31	44	23	21	27	1807
41 Pieve Porto Morone	3777	33	143	81	62	1	1	93	46	47	50	3827
42 Rognano	848	6	34	21	13	19	9	10	15	863
43 Roncaro	691	3	20	8	12	16	4	12	4	695
44 San Genesio	1346	12	65	32	33	1	1	34	15	19	31	1377
45 San Martino Siccomario	1656	11	68	36	32	20	9	11	48	1704
46 San Nazzaro de'Burgondi	4985	31	135	69	66	4	2	2	136	75	61	1	4984
47 Santa Cristina e Bisone	3319	27	141	69	72	6	5	1	97	53	44	44	3363
48 Sant'Alessio con Vialone	723	3	31	15	16	1	1	10	6	4	21	744
49 San Zenone al Po	1652	13	64	30	34	1	1	38	26	12	26	1678
50 Scaldasole	1348	6	53	27	26	29	21	8	24	1372
51 Siziano	1890	8	85	46	39	7	3	4	64	33	31	21	1911
52 Sommo	1833	25	61	27	34	41	22	19	20	1853
53 Spessa	1051	8	34	17	17	14	8	6	20	1071
54 Torre d'Arese	686	6	19	8	11	12	3	9	7	693
55 Torre del Mangano	1830	15	65	31	34	2	2	37	18	19	28	1858
56 Torre de'Negri	492	7	19	10	9	9	5	4	10	502
57 Torre d'Isola	1499	14	70	28	42	4	2	2	23	7	16	47	1546

a) Meno 1397 abit. del comune d'Isola sant'Antonio aggregato alla provincia di Alessandria (circondario di Tortona)

TAVOLA I. — MOVIMENTO PER COMUNI.

Anno 1878.

Pavia.

CIRCONDARI E DISTRETTI COMUNI	POPOLAZIONE 31 Dicembre 1877	MATRIMONI	NATI			NATI-MORTI			MORTI			Eccedenza		POPOLAZIONE 31 Dicembre 1878
			TOTALE	Maschi	Femmine	TOTALE	Maschi	Femmine	TOTALE	Maschi	Femmine	dei nati sui morti	dei morti sui nati	
58 Torrevечchia Pia	2447	15	82	40	42	2	1	1	55	24	31	27	...	2474
59 Torriano	1035	5	33	24	9	26	11	15	7	...	1042
60 Travaçò Siccomario	1961	17	71	42	29	1	1	...	46	24	22	25	...	1986
61 Trivolzio	993	7	44	20	24	1	1	...	19	13	6	25	...	1018
62 Trovo.	1147	5	45	22	23	20	15	5	25	...	1172
63 Turago Bordone.	603	5	26	17	9	15	9	6	11	...	614
64 Valle Salimbene.	782	5	27	13	14	2	1	1	21	9	12	6	...	788
65 Vellezzo Bellini	1450	16	57	29	28	3	1	2	25	12	13	32	...	1482
66 Vidigulfo	3058	21	130	74	56	3	3	...	86	46	40	44	...	3102
67 Villanova d'Ardenghi	749	4	34	19	15	2	1	1	34	18	16	749
68 Villanterio	3559	19	122	57	65	8	4	4	70	24	46	52	...	3411
69 Vistarino	1504	18	49	27	22	27	18	9	22	...	1326
70 Zeccone	968	9	42	23	19	30	20	10	12	...	980
71 Zerbo	986	6	37	18	19	1	1	...	28	18	10	9	...	995
72 Zinasco	4097	41	138	81	57	6	3	3	84	47	37	54	...	4151
TOTALE	158066	1136	5913	3043	2870	198	112	86	4434	2300	2134	1479	...	159545

Circondario di Voghera.

1 Albaredo Arnaboldi	716	6	21	9	12	19	6	13	2	...	718
2 Arena Po.	3729	19	113	44	69	5	3	2	163	73	90	...	50	3679
3 Barbianello	1437	9	62	35	27	24	16	8	38	...	1475
4 Bastida dei Dossi	336	1	5	2	3	5	3	2	336
5 Bastida Pancarana.	1608	16	67	37	30	1	...	1	30	18	12	37	...	1645
6 Borgoratto Mormorolo	807	4	23	9	14	2	1	1	23	10	13	807
7 Bosnasco	876	7	39	16	23	49	26	23	...	10	866
8 Branduzzo.	1092	7	34	20	14	2	2	...	27	14	13	7	...	1099
9 Bressana	1760	11	61	29	32	37	21	16	24	...	1784
10 Broni	6336	44	229	120	109	13	8	5	200	103	97	29	...	6365
11 Calceababbio	1682	15	46	24	22	48	24	24	...	2	1680
12 Calvignano	365	1	8	5	3	3	1	2	5	...	370
13 Campospinoso	728	8	40	20	20	1	...	1	10	4	6	30	...	758
14 Canevino	322	1	9	7	2	16	8	8	...	7	315
15 Casanova Lunati	703	2	25	14	11	3	2	1	25	9	16	703
16 Casatisma	1466	4	53	31	22	22	12	10	31	...	1497
17 Casei Gerola	2156	21	62	38	24	1	1	...	48	22	26	14	...	2170
18 Castana	1438	23	51	22	29	4	1	3	60	23	37	...	9	1429
19 Casteggio	3685	24	139	66	73	112	51	61	27	...	3712
20 Castelletto Po.	557	6	17	10	7	16	9	7	1	...	558
21 Cecima	550	8	6	6	...	3	2	1	11	9	2	...	5	545
22 Cervesina	2192	24	68	36	32	8	5	3	31	17	14	37	...	2229
23 Cigognola	1908	22	99	54	45	4	1	3	64	36	28	35	...	1943
24 Codevilla	1817	9	55	28	27	1	1	...	50	22	28	5	...	1822
25 Corana	1357	6	63	40	23	35	19	16	28	...	1385
26 Cornale	1141	14	36	23	13	27	10	17	9	...	1150
27 Corvino San Quirico	1513	17	53	26	27	47	26	21	6	...	1519
28 Donelasco	505	7	21	13	8	18	10	8	3	...	508
29 Godiasco	1884	18	59	36	23	1	...	1	66	47	19	...	7	1877
30 Golferenzo	555	...	14	10	4	1	1	...	15	9	6	...	1	554
31 Lirio	484	1	11	5	6	5	3	2	6	...	490
32 Mezzana Corti Bottarone.	858	7	29	15	14	21	15	6	8	...	866
33 Mezzanino	1967	19	68	32	36	3	3	...	41	16	25	27	...	1994
34 Montalto Pavese.	1317	2	28	13	15	19	10	9	9	...	1326
35 Montebello	1930	21	61	29	32	6	4	2	58	31	27	3	...	1933
36 Montecalvo Versiggia	1245	11	45	26	19	4	3	1	41	19	22	4	...	1249
37 Montescano	742	4	21	15	16	3	2	1	31	13	18	742
38 Montesevale	1106	7	26	11	15	22	13	9	4	...	1110
39 Montù Beccaria	3956	43	133	73	60	3	2	1	184	97	87	...	51	3905
40 Montù Berchielli	337	2	8	5	3	6	2	4	2	...	339
41 Montù dei Gabbi	2916	28	125	62	63	119	66	53	6	...	2922
42 Mornico Losana	1338	9	49	25	24	41	24	17	8	...	1346
43 Oliva Gessi	519	5	9	4	5	7	4	3	2	...	521
44 Pancarana	789	6	23	13	10	13	8	5	10	...	799
45 Pietra de'Giorgi	1800	18	62	31	31	6	1	5	61	26	35	1	...	1801
46 Pinarolo Po.	1570	13	51	26	25	41	24	17	10	...	1580
47 Pizzale	1098	4	38	17	21	30	14	16	8	...	1106
48 Pizzocorno	663	3	20	12	8	22	11	11	...	2	661
49 Portalbera	1799	15	69	37	32	1	1	...	64	38	26	5	...	1804
50 Rea	908	5	28	17	11	13	9	4	15	...	923
51 Redavalle	1275	8	64	27	37	3	1	2	52	25	27	12	...	1287
52 Retorvido	1352	8	49	23	26	2	2	...	30	21	9	19	...	1371
53 Rivanazzano.	2541	21	95	45	50	3	2	1	85	41	44	10	...	2551
54 Robecco Pavese	1010	8	37	22	15	30	16	14	7	...	1017
55 Rocca de'Giorgi	418	3	12	6	6	1	...	1	9	4	5	3	...	421

TAVOLA I. — MOVIMENTO PER COMUNI.

Anno 1878.

Pavia.

CIRCONDARI E DISTRETTI COMUNI	POPOLAZIONE 31 Dicembre 1877	MATRIMONI	NATI			NATI-MORTI			MORTI			Eccedenza		POPOLAZIONE 31 Dicembre 1878
			TOTALE	Maschi	Femmine	TOTALE	Maschi	Femmine	TOTALE	Maschi	Femmine	dei nati sui morti	dei morti sui nati	
56 Roccasusella	509	1	16	4	12	1	1	28	12	16	12	497	
57 Rovescala	2492	17	82	46	36	66	33	33	16	a) 1967	
58 San Cipriano Po	956	13	43	29	14	2	28	17	11	15	971	
59 San Damiano al Colle	1620	13	67	38	29	2	1	68	40	28	1	b) 2160	
60 San Ponzò Semola	347	2	12	6	6	4	3	1	8	355	
61 Santa Giulietta	2319	28	104	52	52	4	2	35	18	17	69	2388	
62 Silvano Pietra	1320	7	53	29	24	27	8	19	26	1346	
63 Soriasco	2368	16	84	39	45	2	1	93	56	37	9	2359	
64 Staghiglione	1413	7	50	35	15	35	16	19	15	1428	
65 Stradella	8281	69	323	166	157	6	3	397	215	182	74	8207	
66 Torrazza Coste	1653	17	50	30	20	4	2	42	22	20	8	1661	
67 Torre del Monte	585	6	25	14	11	2	1	7	3	4	18	603	
68 Torricella Verzate	932	4	29	14	15	21	9	12	8	940	
69 Trebbiano Nizza	315	1	15	6	9	10	3	7	5	320	
70 Verretto	566	7	15	6	9	13	9	4	2	568	
71 Verrua Sicomaro	2338	11	74	39	35	51	26	25	23	2361	
72 Voghera	15413	109	532	263	269	23	11	491	234	257	41	15454	
73 Volpara	503	4	17	8	9	4	3	17	7	10	503	
74 Zenevredo	435	3	12	6	6	18	8	10	6	429	
TOTALE	123524	960	4352	2251	2101	135	74	61	3797	1947	1850	555	124079	

RIEPILOGO.

26 BOBBIO	37908	301	1368	700	668	33	18	15	1002	547	455	366	38274
52 MORTARA (Lomellina)	155200	1213	5913	3026	2887	116	59	57	3727	1835	1892	2186	c) 155989
72 PAVIA	158066	1136	5913	3043	2870	198	112	86	4434	2300	2134	1479	159545
74 VOGHERA	123524	960	4352	2251	2101	135	74	61	3797	1947	1850	555	124079
TOTALE DELLA PROVINCIA	474698	3610	17546	9020	8526	482	263	219	12960	6629	6331	4586	c) 477887

PROVINCIA DI PERUGIA.

Circondario di Foligno.

1 Assisi	15966	92	494	239	255	20	14	6	515	263	252	21	15945
2 Cannara	2686	17	71	40	31	1	1	74	38	36	3	2683
3 Foligno	22412	132	662	329	333	57	31	26	573	312	261	89	22501
4 Fossato di Vico	2404	16	69	40	29	3	1	2	58	31	27	11	2415
5 Gualdo Tadino	8375	50	299	163	136	12	10	2	208	109	99	91	8466
6 Nocera Umbra	6738	30	207	104	103	15	6	9	140	69	71	67	6805
7 Sigillo	1703	21	53	28	25	5	3	2	44	27	17	9	1712
8 Spello	4983	20	141	73	68	110	54	56	31	5014
9 Valtopina	1277	3	33	18	15	1	1	21	11	10	12	1289
TOTALE	66544	381	2029	1034	995	114	66	48	1743	914	829	286	66830

Circondario di Orvieto.

1 Allerona	1408	6	60	37	23	2	1	1	20	8	12	40	1448
2 Castel Giorgio	1792	4	34	21	13	4	2	2	21	8	13	13	1805
3 Castelviscardo	1277	6	39	17	22	1	1	29	12	17	10	1287
4 Città della Pieve	7251	57	243	115	128	15	9	6	170	95	75	73	7324
5 Fabro	1998	6	66	39	27	1	1	38	26	12	28	2026
6 Ficulle	2641	16	77	38	39	1	1	51	28	23	26	2667
7 Montegabbione	2015	10	68	37	31	48	22	26	20	2035
8 Monteleone d'Orvieto	2041	14	61	26	35	1	1	56	30	26	5	2046
9 Monterubiglio	605	2	23	9	14	25	14	11	2	603
10 Orvieto	15140	74	495	240	255	26	15	11	351	189	162	144	15284
11 Pacciano	1367	4	46	23	23	1	1	37	14	23	9	1376
12 Paganico	986	8	36	23	13	1	1	26	11	15	10	996
13 Piegara	4424	18	134	71	63	12	7	5	111	52	59	23	4447
14 Porano	1149	8	35	22	13	3	1	2	17	9	8	18	1167
15 San Venanzo	2274	6	57	28	29	1	1	74	43	31	17	2257
16 San Vito in Monte	1551	5	43	25	18	36	20	16	7	1558
TOTALE	47919	244	1517	771	746	69	39	30	1110	581	529	407	48326

a) Meno 541 abitanti delle frazioni Boffalora (abit. 127) Marone (abit. 362) e Poggio (abit. 52) unite al comune di S. Damiano al Colle.
 b) Compresi 541 abitanti delle frazioni suddette staccate dal comune di Rovescala.
 c) Meno 1397 abitanti del comune d'Isola Sant'Antonio aggregato alla provincia di Alessandria (circondario di Tortona).

TAVOLA I. — MOVIMENTO PER COMUNI.

Anno 1878.

Perugia.

CIRCONDARI E DISTRETTI COMUNI	POPOLAZIONE 31 Dicembre 1877	MATRIMONI	NATI			NATI-MORTI			MORTI			Eccedenza		POPOLAZIONE 31 Dicembre 1878
			TOTALE	Maschi	Femmine	TOTALE	Maschi	Femmine	TOTALE	Maschi	Femmine	dei nati sui morti	dei morti sui nati	
1 Baschi	5049	30	170	102	68	9	7	2	95	46	49	75	5124
2 Bastia	3674	25	127	68	59	9	7	2	125	69	56	2	3676
3 Bettona	2914	22	104	55	49	3	2	1	95	52	43	9	2923
4 Castiglione del Lago	10639	78	388	200	188	17	9	8	258	128	130	130	10769
5 Citerna	2602	2	87	41	46	61	29	32	26	2628
6 Città di Castello	24378	122	762	377	385	54	33	21	728	371	357	34	24412
7 Collazzone	647	8	70	31	39	4	3	1	67	30	37	3	2650
8 Corciano	4627	32	140	72	68	107	48	59	33	4660
9 Cortacciaro	1929	17	62	29	33	5	2	3	74	33	41	12	1917
10 Deruta	4964	28	158	86	72	138	64	74	20	4984
11 Fratta Todina	1335	2	33	22	11	1	1	59	36	23	26	1309
12 Gubbio	23842	116	819	429	390	15	9	6	573	280	293	246	24088
13 Lisciano Niccone	1918	18	69	30	39	60	33	27	9	1927
14 Magliano	7081	50	195	93	102	3	1	2	215	114	101	20	7061
15 Marsciano	11344	62	398	209	189	22	16	6	361	186	175	37	11381
16 Massa Martana	4463	13	120	67	53	87	45	42	33	4496
17 Montecastello di Vibio	2081	11	37	17	20	81	44	37	44	2037
18 Montone	2427	14	73	39	34	5	4	1	55	22	33	18	2445
19 Panicale	4113	30	125	57	68	8	6	2	103	45	58	22	4135
20 Pascelupo	1134	5	38	19	19	1	1	23	11	12	15	1149
21 Passignano	3564	21	109	61	48	8	3	5	115	59	56	6	3558
22 Perugia	49400	281	1505	774	731	56	40	16	1516	814	702	11	49389
23 Pietralunga	4074	15	123	69	54	1	1	72	35	37	51	4125
24 San Giustino	4946	17	179	95	84	7	5	2	142	79	63	37	4983
25 Sceggia	1295	4	38	26	12	1	1	50	22	28	12	1283
26 Todi	15665	61	497	256	241	10	4	6	533	271	262	36	15629
27 Torgiano	3350	17	110	55	55	97	50	47	13	3363
28 Tuoro	2845	17	84	40	44	6	4	2	56	30	26	28	2873
29 Umbertide	11649	66	362	192	170	13	6	7	304	151	153	58	11707
30 Valfabbrica	2178	5	60	29	31	3	3	46	21	25	14	2192
TOTALE	222127	1189	7042	3640	3402	252	160	92	6296	3218	3078	746	222873

Circondario di Rieti.

1 Ascrea	1117	9	31	15	16	32	17	15	1	1116
2 Aspra	1473	8	51	24	27	27	11	16	24	1497
3 Belmonte in Sabina	1231	5	38	20	18	15	9	6	23	1254
4 Bocchignano	471	3	19	12	7	18	11	7	1	472
5 Cantalupo in Sabina	932	5	26	12	14	16	8	8	10	942
6 Casaprota	1121	4	43	25	18	8	2	6	35	1156
7 Castel di Tora	1667	17	56	31	25	1	1	53	27	26	3	1670
8 Castelnuovo di Farfa	906	4	20	13	7	16	17	9	4	910
9 Collalto	1406	6	46	23	23	46	26	20	1406
10 Collebaccaro	469	2	11	4	7	1	1	12	5	7	1	468
11 Collegiove	417	4	13	9	4	7	4	3	6	423
12 Collevechio	1717	9	65	40	25	56	34	22	9	1726
13 Concerviano	1198	4	28	16	12	30	19	11	2	1196
14 Configni	856	6	30	14	16	15	11	4	15	871
15 Contigliano	2615	15	95	45	50	11	5	6	56	28	28	39	2654
16 Cottanello	1141	9	32	17	15	3	2	1	18	11	7	14	1155
17 Fara in Sabina	2383	9	59	37	22	59	34	25	2383
18 Forano	1284	7	36	18	18	20	9	11	16	1300
19 Frasso Sabina	588	1	21	11	10	12	5	7	9	597
20 Greccio	1752	10	66	39	27	51	26	25	15	1767
21 Labro	1588	6	64	30	34	2	1	1	47	31	16	17	1605
22 Longone di San Salvatore Maggiore	1900	6	50	27	23	6	3	3	43	22	21	7	1907
23 Magliano Sabino	2794	24	86	48	38	1	1	56	34	22	30	2824
24 Marcellini	659	7	17	11	6	25	16	9	8	651
25 Mompeo	680	3	17	9	8	14	8	6	3	683
26 Montasola	545	5	19	10	9	4	2	2	8	6	2	11	556
27 Montebono	1403	3	47	20	27	28	16	12	19	1422
28 Monteleone Sabino	1667	18	54	31	23	26	13	13	28	1695
29 Montenero	585	3	20	12	8	8	4	4	12	597
30 Monte San Giovanni	1191	4	36	19	17	1	1	22	13	9	14	1205
31 Montopoli in Sabina	840	7	29	14	15	32	17	15	3	837
32 Morro Reatino	748	3	15	8	7	22	11	11	7	741
33 Nepesolo	697	1	19	9	10	24	13	11	5	692
34 Orvinio	1627	3	45	23	22	32	21	11	13	1640
35 Paganico	738	5	22	14	8	21	10	11	1	739

TAVOLA I. — MOVIMENTO PER COMUNI.

Anno 1878.

Perugia.

CIRCONDARI E DISTRETTI COMUNI	POPOLAZIONE 31 Dicembre 1877	MATRIMONI	NATI			NATI-MORTI			MORTI			Eccedenza		POPOLAZIONE 31 Dicembre 1878
			TOTALE	Maschi	Femmine	TOTALE	Maschi	Femmine	TOTALE	Maschi	Femmine	dei nati sui morti	dei morti sui nati	
36 Petescia	973	11	30	14	16	30	18	12	973
37 Poggio Bustone	1328	8	48	26	22	48	27	21	1328
38 Poggio Catino	1101	5	32	17	15	32	14	10	8	1109
39 Poggio Fidoni	1538	13	56	23	33	24	13	19	24	1562
40 Poggio Mirteto	2355	14	80	45	35	54	25	29	26	2381
41 Poggio Mojano	1812	9	65	26	39	1	1	41	19	22	24	1836
42 Poggio Nativo	1158	6	32	19	13	25	15	10	7	1165
43 Poggio San Lorenzo	682	5	21	10	11	13	6	7	8	690
44 Pozzaglia	1469	5	50	30	20	29	19	10	21	1490
45 Rieti	16572	104	553	271	282	21	9	12	373	188	185	180	16752
46 Rivodutri	1347	6	49	26	23	41	22	19	8	1355
47 Roccaantica	899	3	33	18	15	1	1	20	7	13	13	912
48 Rocca Sinibalda	2149	15	56	32	24	46	27	19	10	2159
49 Salisano	726	2	18	11	7	14	6	8	4	730
50 Scandriglia	2526	7	69	36	33	58	32	26	11	2537
51 Selez	1197	5	44	23	21	32	22	10	12	1209
52 Stimigliano	685	5	29	13	15	22	14	8	7	692
53 Tarano	1107	8	42	23	19	2	2	41	23	18	1	1108
54 Toffia	1367	3	41	21	20	1	1	33	12	21	8	1375
55 Torricella in Sabina	1666	12	55	30	25	1	1	35	17	18	20	1686
56 Torri in Sabina	1823	6	63	33	30	5	3	2	32	15	17	31	1854
57 Vacone	395	1	15	7	8	10	4	6	5	400
58 Varco Sabino	886	2	28	13	15	11	3	8	17	903
TOTALE	88167	490	2835	1478	1357	62	33	29	2039	1087	952	796	88963

Circondario di Spoleto.

1 Bevagna	5053	25	130	62	68	2	1	1	133	63	70	3	5050
2 Campello sul Cliturno	1398	13	46	24	22	29	13	16	17	1415
3 Cascia	4581	21	157	81	76	6	4	2	151	81	70	6	4587
4 Castelli Ritaldi e San Gio- vanni (Comuni del)	1690	3	53	33	20	54	24	30	1	1689
5 Castel San Felice	319	3	7	3	4	4	4	3	322
6 Cerreto di Spoleto	2009	3	73	41	32	48	25	23	25	2034
7 Ferentillo	2467	13	68	37	31	53	24	29	15	2482
8 Giano dell'Umbra	1805	5	46	19	27	1	1	42	23	19	4	1809
9 Gualdo Cattaneo	3245	16	76	44	32	81	35	46	5	3240
10 Meggiano	512	2	15	8	7	20	12	8	5	507
11 Montefalco	5323	16	173	80	93	132	66	66	41	5364
12 Monteleone di Spoleto	1663	11	70	27	43	57	26	31	13	1676
13 Montesanto Vigi	685	5	12	3	9	17	11	6	5	680
14 Norcia	9277	78	296	168	128	2	2	224	94	130	72	9349
15 Poggiodomo	899	7	22	15	7	21	11	10	1	900
16 Preci	2809	26	86	55	31	3	3	74	36	38	12	2821
17 Sant'Anatolia di Narco	793	5	34	19	15	17	7	10	17	810
18 Scheggino	680	5	21	14	7	18	10	8	3	683
19 Sellano	2016	16	67	36	31	4	2	2	96	39	57	29	1987
20 Spoleto	20791	95	602	321	281	11	5	6	605	315	290	3	20788
21 Trevi	5350	20	152	67	85	7	6	1	148	74	74	4	5334
22 Vallo di Nera	350	2	13	5	8	9	3	6	4	354
TOTALE	73695	390	2219	1162	1057	36	21	15	2033	992	1041	186	73881

Circondario di Terni.

1 Acquasparta	3833	11	99	51	48	102	46	56	3	3830
2 Alviano	969	3	20	7	13	1	1	24	12	12	4	965
3 Amelia	8246	21	308	159	149	2	1	1	151	69	82	157	8403
4 Arrone	2152	12	55	32	23	1	1	56	31	25	1	2151
5 Attigliano	894	2	28	7	21	24	19	5	4	898
6 Calvi dell'Umbria	2125	10	71	38	33	2	2	48	24	24	23	2148
7 Cesl	2471	14	56	35	21	2	1	1	54	25	29	2	2473
8 Collescipoli	2171	23	57	34	23	7	5	2	56	26	30	1	2172
9 Collestatte	807	7	16	3	13	1	1	10	4	6	6	813
10 Giove	1304	7	36	23	13	1	1	28	14	14	8	1312
11 Guardano in Teverina	1376	4	42	20	22	41	17	24	1	1377
12 Lugnano in Teverina	1729	6	48	19	27	1	1	43	19	24	3	1732
13 Montecastrilli	5450	21	145	58	87	4	4	155	77	78	10	5440
14 Montefranco	1262	6	28	16	12	15	6	9	13	1275

TAVOLA I. — MOVIMENTO PER COMUNI.

Anno 1878.

Perugia.

CIRCONDARI E DISTRETTI COMUNI	POPOLAZIONE 31 Dicembre 1877	MATRIMONI	NATI			NATI-MORTI			MORTI			Eccedenza		POPOLAZIONE 31 Dicembre 1878
			TOTALE	Maschi	Femmine	TOTALE	Maschi	Femmine	TOTALE	Maschi	Femmine	dei nati sui morti	dei morti sui nati	
15 Narni	10715	68	403	209	194	16	11	5	324	181	143	79	10794
16 Otricoli	1566	5	52	21	31	31	12	19	21	1587
17 Papigno	1278	7	41	19	22	28	16	12	13	1291
18 Penna in Teverina	908	5	35	18	17	2	2	24	19	5	11	919
19 Piediluco	999	5	34	16	18	25	11	14	9	1008
20 Polino	455	6	2	4	9	5	4	3	452
21 San Gemini	2104	8	48	26	22	45	18	27	3	2107
22 Stroncone	3259	12	105	58	47	10	3	7	59	30	29	46	3305
23 Terni	15602	111	450	229	230	41	27	14	374	179	195	85	15687
24 Torre Orsina	392	1	7	5	2	6	5	1	1	393
TOTALE	72067	369	2197	1105	1092	91	56	35	1732	865	867	465	72532

RIEPILOGO.

9 FOLIGNO	66541	381	2029	1034	995	114	66	48	1743	914	829	286	66830
10 ORVITO	47919	244	1517	771	746	69	39	30	1110	581	529	407	48326
16 PERUGIA	222127	1189	7042	3640	3402	252	160	92	6296	3218	3078	746	222873
58 RIETI	88167	490	2835	1478	1357	62	33	29	2039	1087	952	796	88965
22 SPOLETO	73695	390	2219	1162	1057	36	21	15	2033	992	1011	186	73881
24 TERNI	72067	369	2197	1105	1092	91	56	35	1732	865	867	465	72532
TOTALE DELLA PROVINCIA.	570519	3063	17839	9190	8649	624	375	249	14953	7657	7296	2886	573405

PROVINCIA DI PESARO E URBINO.

Circondario di Pesaro.

1 Barchi	1641	8	75	34	41	55	30	25	20	1661
2 Candelara	1803	13	64	36	28	2	1	1	51	23	28	13	1816
3 Cartoceto	2712	17	99	64	35	3	1	2	105	54	51	6	2706
4 Fano	20619	142	846	447	399	30	13	17	552	269	283	294	20913
5 Fierenzuola	1519	13	58	28	30	5	4	1	42	21	21	16	1535
6 Fratte Rosa	1682	10	74	41	33	4	4	59	26	33	15	1697
7 Gabcice	755	7	37	17	20	4	3	1	27	17	10	10	765
8 Ginestreto	1624	16	60	29	31	1	1	57	28	29	3	1627
9 Gradara	2031	21	77	39	38	6	3	3	60	28	32	17	2048
10 Mondavio	2995	18	112	58	54	3	3	86	46	40	26	3021
11 Mondolfo	3750	33	161	84	77	5	3	2	109	65	44	52	3802
12 Monte Baroccio	2779	8	113	51	62	3	1	2	103	42	61	10	2789
13 Monte Cicardo	1559	19	79	41	38	2	2	58	31	27	21	1580
14 Monte l'Abbate	2122	16	84	58	26	3	1	2	68	36	32	16	2138
15 Montemaggiore al Metauro	1246	13	32	12	20	1	1	27	15	12	5	1251
16 Monteporzio	2235	18	91	54	37	3	1	2	62	32	30	29	2264
17 Novilara	1437	10	49	21	28	1	1	34	16	18	15	1452
18 Oreiano di Pesaro	2636	16	105	53	52	3	2	1	79	30	49	26	2662
19 Pergola	9014	68	287	144	143	16	9	7	237	116	121	50	9064
20 Pesaro	19732	102	701	337	364	25	10	15	744	382	362	43	19689
21 Piaggie	787	13	30	18	12	23	9	14	7	794
22 Pozzo Alto	1098	6	36	24	12	1	1	43	28	15	7	1091
23 Saltara	1762	7	57	33	24	40	21	19	17	1779
24 San Costanzo	3954	24	161	85	76	5	2	3	130	66	64	31	3985
25 San Giorgio di Pesaro	1396	8	62	30	32	39	19	20	23	1419
26 San Lorenzo in Campo	2985	32	107	52	55	2	1	1	90	47	43	17	3002
27 Sant'Angelo in Lizzola	1907	5	60	35	25	4	3	1	71	41	30	11	1896
28 Serra Sant'Abbondio	1555	8	60	27	33	4	4	30	13	17	30	1585
29 Serrungarina	2170	18	81	43	38	66	30	36	15	2185
30 Sorbolongo	612	16	27	13	14	11	4	7	16	628
31 Tomba di Pesaro	2858	16	114	69	45	1	1	73	34	39	41	2899
TOTALE	104975	721	3999	2077	1922	137	72	65	3231	1619	1612	768	105743

TAVOLA I. — MOVIMENTO PER COMUNI.

Anno 1878.

Pesaro e Urbino.

CIRCONDARI E DISTRETTI COMUNI	POPOLAZIONE 31 Dicembre 1877	MATRIMONI	NATI			NATI-MORTI			MORTI			Eccedenza		POPOLAZIONE 31 Dicembre 1878
			TOTALE	Maschi	Femmine	TOTALE	Maschi	Femmine	TOTALE	Maschi	Femmine	dei nati sui morti	dei morti sui nati	
<i>Circondario di Urbino.</i>														
1 Acqualagna	2823	22	89	52	37	5	2	3	63	41	22	26	2849
2 Apecchio	3387	11	113	57	56	59	28	31	54	3441
3 Audoforte	1605	9	65	25	40	1	1	65	39	26	1605
4 Belforte all'Isauro	534	2	19	7	12	13	7	6	6	540
5 Borgo Pace	1646	4	60	30	30	2	1	1	38	16	22	22	1668
6 Cagli	10553	65	382	207	175	15	12	3	263	143	120	119	10672
7 Cantiano	3328	12	113	67	46	7	5	2	69	39	30	44	3372
8 Carpegna	1384	10	53	31	22	4	4	40	21	19	13	1397
9 Castel Delci	1002	38	19	19	22	10	12	16	1018
10 Colbordolo	2481	20	115	51	64	4	3	1	75	34	41	40	2521
11 Fermignano	2595	12	86	43	43	4	2	2	73	41	32	13	2608
12 Fossombrone	9134	57	307	136	171	8	6	2	268	129	139	39	9173
13 Frontino	532	2	17	8	9	11	5	6	6	538
14 Frontone	1635	7	83	49	34	1	1	51	24	27	32	1667
15 Isola del Piano	1160	5	34	14	20	32	12	20	2	1162
16 Lunano	642	3	24	13	11	11	3	8	13	655
17 Macerata Feltria	2355	8	81	39	42	54	28	26	27	2382
18 Majolo	1360	9	50	26	24	38	18	20	12	1372
19 Mercatello	2337	17	77	44	33	3	1	2	51	25	26	26	2363
20 Montecalvo in Foglia	877	8	38	20	18	1	1	18	6	12	20	897
21 Monte Cerignone	1164	8	39	22	17	30	18	12	9	1173
22 Monte Coppolo	1295	9	54	28	26	30	14	16	24	1319
23 Monte Felcino	2732	19	94	54	40	2	1	1	101	55	46	7	2725
24 Monte Grimano	2394	10	91	50	41	8	5	3	79	41	38	12	2406
25 Peglio	848	8	29	18	11	3	3	17	13	4	12	860
26 Pennabilli	2686	18	94	52	42	3	3	71	38	33	23	2709
27 Petriano	885	8	33	21	12	2	2	18	10	8	15	900
28 Pian di Castello	758	3	26	12	14	27	13	14	1	757
29 Pian di Meleteo	1711	13	61	30	31	2	2	39	24	15	22	1733
30 Pietrarubbia	586	2	17	5	12	19	11	8	2	584
31 Piobbico	1737	6	45	27	18	3	1	2	38	24	14	7	1744
32 San Leo	4113	16	149	92	57	3	2	1	129	58	71	20	4133
33 Sant'Agata Feltria	4637	21	206	102	104	8	5	3	177	85	92	29	4666
34 Sant'Agata in Vado	4041	37	109	61	48	3	3	105	45	60	4	4045
35 Sant'Ippolito	1573	13	60	31	29	4	4	70	35	35	10	1563
36 Sassocorvaro	2976	21	125	61	64	2	1	1	79	38	41	46	3022
37 Sasso Feltrio	1669	7	64	29	35	71	34	37	7	1662
38 Scavolino	1002	1	28	13	15	1	1	21	10	11	7	1009
39 Talamello	5169	30	212	108	104	6	2	4	177	90	87	35	5204
40 Tavoleto	1130	4	33	17	16	23	14	9	10	1140
41 Urbania	5098	39	170	82	88	14	9	5	151	67	84	19	5117
42 Urbino	16649	106	514	266	248	26	15	11	512	267	245	2	16651
TOTALE	116223	682	4097	2119	1978	145	89	56	3298	1673	1625	799	117022
RIEPILOGO.														
31 PESARO	104975	721	3999	2077	1922	137	72	65	3231	1619	1612	768	105743
42 URBINO	116223	682	4097	2119	1978	145	89	56	3298	1673	1625	799	117022
TOTALE DELLA PROVINCIA.	221198	1403	8096	4196	3900	282	161	121	6529	3292	3237	1567	222765

PROVINCIA DI PIACENZA.

Circondario di Fiorenzuola d'Arda.

1 Alseno	4572	43	150	67	83	11	8	3	145	78	67	5	4577
2 Bardi	6801	55	237	127	110	10	7	3	169	84	85	68	6809
3 Besenzone	2210	13	62	26	36	45	25	20	17	2227
4 Bocciole de' Tassi	2505	14	71	31	40	3	1	2	60	28	32	11	2516
5 Cadeo	3423	30	98	52	46	9	3	6	80	38	42	18	3441
6 Caorso	4513	40	154	81	73	5	4	1	107	51	56	47	4560
7 Carpaneto	5892	43	180	103	77	17	12	5	144	87	57	36	5928
8 Castell'Arquato	4871	32	148	74	74	4	4	186	83	103	38	4833
9 Castelvetro Piacentino	3956	28	120	61	59	15	10	5	101	45	56	19	3975
10 Cortemaggiore	4890	37	147	77	70	2	2	121	58	63	26	4916
11 Fiorenzuola d'Arda	6920	43	228	126	102	13	7	6	233	126	107	5	6915
12 Gropparello	4414	35	157	87	70	8	6	2	103	44	59	54	4468
13 Lugagnano Val d'Arda	4653	35	163	84	79	3	3	143	77	66	20	4673
14 Monticelli d'Ongina	7263	34	195	92	103	6	3	3	203	106	97	8	7255

TAVOLA I. — MOVIMENTO PER COMUNI.

Anno 1878.

Piacenza.

CIRCONDARI E DISTRETTI COMUNI	POPOLAZIONE 31 Dicembre 1877	MATRIMONI	NATI			NATI-MORTI			MORTI			Eccedenza		POPOLAZIONE 31 Dicembre 1878
			TOTALE	Maschi	Femmine	TOTALE	Maschi	Femmine	TOTALE	Maschi	Femmine	dei nati sui morti	dei morti sui nati	
15 Morfasso	4105	19	144	75	69	96	38	58	48	4153
16 Polignano Piacentino	2381	20	67	33	34	4	3	1	63	27	36	4	2385
17 Vernasca	4947	32	147	67	80	18	10	8	198	111	87	51	4896
18 Villanova sull'Arda	3251	17	98	49	49	3	3	56	25	31	42	3293
TOTALE	81567	570	2566	1312	1254	131	78	53	2253	1131	1122	313	81880

Circondario di Piacenza.

1 Agazzano	2687	15	89	48	41	3	3	70	32	38	19	2706
2 Bettola	3895	67	272	142	130	17	13	4	189	99	90	83	a) 7324
3 Borgonovo Val Tidone Borgo San Bernardino (unito a Bettola)	6723	58	224	119	105	13	6	7	195	94	101	29	6752
4 Calendasco	3346
5 Castel San Giovanni	3604	18	121	61	60	3	2	1	83	47	36	38	3642
6 Coli	8490	60	253	146	107	16	8	8	276	150	126	23	8467
7 Farini d'Olmo	3908	21	143	62	81	4	2	2	96	47	49	47	3955
8 Ferrriere	5592	44	209	124	85	11	7	4	145	62	83	64	5656
9 Fossolengo	6777	44	184	107	77	2	2	171	88	83	13	6790
10 Gragnano Trebbiense	2461	15	95	55	40	3	3	61	38	23	34	2495
11 Mortizza	3453	36	122	59	63	4	4	62	37	25	60	3513
12 Nibbizza	3253	18	109	55	54	1	1	107	64	43	2	3255
13 Pecorara	4287	30	140	77	63	6	3	3	120	55	65	20	4307
14 Piacenza	2689	12	83	41	42	7	3	4	81	40	41	2	2691
15 Pianello Val Tidone	32034	193	899	460	439	54	30	24	1389	703	686	490	31544
16 Piozzano	3848	37	130	71	59	5	3	2	103	48	55	27	3875
17 Podenzano	2153	13	79	39	40	4	4	80	44	36	1	2152
18 Ponte dell'Oglio	3562	32	100	79	48	6	4	2	70	31	39	30	3592
19 Pontenure	3870	30	139	52	60	7	4	3	116	56	60	23	3893
20 Rivalta Trebbia	5457	22	108	57	51	5	3	2	80	44	36	28	3465
21 Rivigaro	2702	22	92	44	48	4	4	60	29	31	32	2734
22 Rottofredo	4579	30	153	87	66	6	2	4	122	62	60	31	4610
23 San Giorgio Piacentino	3500	16	95	48	47	1	1	64	27	37	31	3531
24 San Lazzaro Alberoni	4380	17	162	88	74	95	42	53	67	4447
25 Sant'Antonio a Trebbia	3035	26	89	46	43	5	4	1	37	18	19	52	3087
26 Travo	3284	20	110	53	57	8	6	2	58	34	24	52	3336
27 Vicomarino	2900	17	81	43	38	5	4	1	69	34	35	12	2912
28 Vigolzone	5368	33	176	97	79	5	3	2	179	80	99	3	5395
29 Vigolzone	5425	42	189	78	111	8	4	4	181	86	95	8	5433
TOTALE	3265	12	124	64	60	7	4	3	80	38	42	44	3309
TOTALE	148507	1000	4770	2502	2268	220	131	89	4439	2229	2210	331	148838

RIEPILOGO

18 FIORENZUOLA D'ARDA	81567	570	2566	1312	1254	131	78	53	2253	1131	1122	313	81880
29 PIACENZA	148507	1000	4770	2502	2268	220	131	89	4439	2229	2210	331	148838
TOTALE DELLA PROVINCIA	230074	1570	7336	3814	3522	351	209	142	6692	3360	3332	644	230718

PROVINCIA DI PISA.

Circondario di Pisa.

1 Bagni San Giuliano	19963	120	695	353	342	14	5	9	521	261	260	174	20137
2 Bientina	5392	22	127	66	61	2	2	87	50	37	40	3432
3 Buti	5247	35	163	88	75	6	2	4	134	65	69	29	5276
4 Calci	5663	39	161	79	82	1	1	130	66	64	31	5694
5 Calcinaja	3824	19	95	54	41	7	3	4	91	38	53	4	3828
6 Capannoli	3201	20	119	62	57	1	1	84	44	40	35	3236
7 Cascina	21156	130	762	389	373	20	10	10	476	239	237	286	21442
8 Castellina Marittima	2264	12	66	38	28	5	2	3	54	29	25	12	2276
9 Chianni	3218	19	111	55	56	74	41	33	37	3255
10 Colle Salvetti	9294	52	270	138	132	15	8	7	213	110	103	57	9311
11 Fauglia	7408	50	223	115	108	13	6	7	179	96	83	44	7452
12 Lajatico	2387	15	80	38	42	2	1	1	36	18	18	44	2411
13 Lari	10717	51	342	181	161	15	12	3	254	135	119	88	10805
14 Lorenzana	1519	13	53	26	27	2	2	32	18	14	21	1540
15 Orciano Pisano	909	14	34	20	14	1	1	36	17	19	2	907
16 Palaja	10649	61	289	168	121	10	5	5	208	118	90	81	10730

a) Compresi 3346 abitanti del soppresso comune di Borgo San Bernardino.

TAVOLA I. — MOVIMENTO PER COMUNI.

Anno 1878.

Pisa.

CIRCONDARI E DISTRETTI COMUNI	POPOLAZIONE 31 Dicembre 1877	MATRIMONI	NATI			NATI-MORTI			MORTI			Eccedenza		POPOLAZIONE 31 Dicembre 1878
			TOTALE	Maschi	Femmine	TOTALE	Maschi	Femmine	TOTALE	Maschi	Femmine	dei nati sui morti	dei morti sui nati	
17 Peccioli	6824	61	243	132	121	3	3	155	88	67	88	6912
18 Pisa	50399	348	1625	859	766	50	30	20	1707	826	881	82	50317
19 Ponsacco	3866	21	127	61	66	11	4	7	88	50	38	39	3905
20 Pontedera	11516	79	413	207	206	14	11	3	306	167	139	107	11623
21 Riparbella	4040	19	157	94	63	6	2	4	111	54	57	46	4086
22 Rosignano Marittimo	7113	56	264	134	130	17	12	5	241	133	108	23	7136
23 Santa Luce	2527	15	88	39	49	1	1	72	40	32	16	2543
24 Terricciola	4162	18	155	61	94	11	6	5	107	60	47	48	4210
25 Vecchiano	6785	48	228	125	103	4	2	2	239	106	133	11	6774
26 Vicopisano	8295	57	253	150	103	7	5	2	195	101	94	58	8353
TOTALE	216338	1394	7143	3722	3421	238	135	103	5830	2970	2860	1313	217651

Circondario di Volterra.

1 Campiglia Marittima	5862	35	220	107	113	15	13	2	183	104	79	37	5899
2 Casale di Val di Cecina	1383	8	49	30	19	1	1	32	18	14	17	1400
3 Castagneto	5952	45	215	95	120	5	3	2	184	93	91	31	5983
4 Castelnuovo di Val di Cecina	5048	21	161	84	77	7	4	3	131	72	59	30	5078
5 Fitto di Cecina	5009	44	187	96	91	4	4	212	119	93	25	4984
6 Guardistallo	1899	14	44	23	21	2	1	1	34	15	19	10	1909
7 Montecatini di Val di Cecina	4544	20	160	79	81	11	3	8	142	72	70	18	4562
8 Montescudajo	1743	12	58	30	28	38	15	23	20	1763
9 Monte verdi	1433	7	69	32	37	6	2	4	42	23	19	27	1460
10 Piombino	4311	20	105	45	60	2	1	1	80	42	38	25	4336
11 Pomarance	7956	38	262	128	134	2	2	183	93	90	79	8035
12 Sassetta	1020	6	32	20	12	24	11	13	8	1028
13 Suvereto	2675	18	96	53	43	5	4	1	56	21	35	40	2715
14 Volterra	13548	78	410	204	206	20	12	8	355	205	150	55	13603
TOTALE	62383	366	2068	1026	1042	80	48	32	1696	903	793	372	62755

RIEPILOGO.

26 PISA	216338	1394	7143	3722	3421	238	135	103	5830	2970	2860	1313	217651
14 VOLTERRA	62383	366	2068	1026	1042	80	48	32	1696	903	793	372	62755
TOTALE DELLA PROVINCIA	278721	1760	9211	4748	4463	318	183	135	7526	3873	3653	1685	280406

PROVINCIA DI PORTO MAURIZIO.

Circondario di Porto Maurizio.

1 Aquila d'Arroschia	929	4	24	14	10	22	13	9	2	931
2 Arno	347	6	8	4	4	11	7	4	3	344
3 Aurigo	721	5	26	12	14	26	13	13	721
4 Bestagno	399	3	11	5	6	12	6	6	1	398
5 Borghetto d'Arroschia	1249	5	23	13	10	2	2	40	17	23	17	1232
6 Borgomaro	900	5	28	15	13	2	2	21	10	11	7	907
7 Borgo Sant'Agata	501	5	21	11	10	22	11	11	1	500
8 Candeaasco	224	7	3	4	4	1	3	3	227
9 Caramagna Ligure	657	4	27	15	12	1	1	24	10	14	3	660
10 Caravonica	344	1	11	6	5	8	3	5	3	347
11 Carpasio	869	6	17	9	8	22	11	11	5	864
12 Cartari e Calderara	572	3	22	13	9	23	13	10	1	571
13 Castelvecchio di S. M. Magg	460	1	19	8	11	14	7	7	5	465
14 Genova	311	3	7	5	2	15	6	9	8	303
15 Cervo	841	7	23	13	10	1	1	19	9	10	4	845
16 Cesio	385	2	9	2	7	11	5	6	2	383
17 Chiusanico	478	2	11	6	5	23	11	12	12	466
18 Chiusavecchia	436	5	13	7	6	13	8	5	436
19 Civezza	698	22	12	10	16	5	11	6	704
20 Conio	555	5	21	9	12	20	5	15	1	556
21 Cosio d'Arroschia	880	3	38	17	21	21	13	8	17	897
22 Costa d'Oneglia	503	2	19	11	8	1	1	17	9	8	2	505
23 Diano Arentino	528	2	15	5	10	1	1	9	5	4	6	534
24 Diano Borello	885	1	24	10	14	35	19	16	11	874
25 Diano Calderina	487	2	12	10	2	2	1	1	21	10	11	9	478

TAVOLA I. -- MOVIMENTO PER COMUNI.

Anno 1878.

Porto Maurizio.

CIRCONDARI E DISTRETTI COMUNI	POPOLAZIONE 31 Dicembre 1877	MATRIMONI	NATI			NATI-MORTI			MORTI			Eccedenza		POPOLAZIONE 31 Dicembre 1878
			TOTALE	Maschi	Femmine	TOTALE	Maschi	Femmine	TOTALE	Maschi	Femmine	dei nati sui morti	dei morti sui nati	
26 Diano Castello.	891	10	24	11	13	42	20	22	18	873
27 Diano Marina.	2182	20	45	25	20	75	42	33	30	2152
28 Diano San Pietro	825	6	14	8	6	15	8	7	1	824
29 Dolcedo	2687	12	61	32	29	7	4	3	43	25	18	18	2705
30 Gazzelli.	482	2	8	7	1	12	7	5	4	478
31 Lavina	324	4	9	6	3	1	1	17	11	6	8	316
32 Lucinasco	699	2	16	11	5	20	11	9	4	695
33 Maro Castello.	158	7	4	3	4	2	2	3	161
34 Mendatica.	774	4	22	10	12	2	2	23	13	10	1	773
35 Moano	766	4	21	15	6	27	13	14	6	760
36 Molledo Superiore.	592	3	15	8	7	1	1	13	7	6	2	594
37 Montegrazie.	602	6	16	8	8	21	10	11	5	597
38 Montegrosso Pian Latte	436	5	24	13	11	21	10	11	3	439
39 Olivastri	124	1	1	1	2	1	1	1	123
40 Oneglia	7897	63	224	112	112	8	4	4	265	131	134	41	7856
41 Pantasina	512	1	10	6	4	8	4	4	2	514
42 Pianavia	288	9	7	2	4	3	1	5	293
43 Piani	612	7	20	11	9	14	4	10	6	618
44 Pietrabruna	795	15	39	21	18	24	14	10	15	810
45 Pieve di Teco	3329	25	95	46	49	103	52	51	8	3321
46 Poggi	462	1	9	5	4	6	3	3	3	465
47 Pontedassio	1404	8	38	21	17	38	16	22	1404
48 Ponnasio	1352	9	54	27	27	3	2	1	42	17	25	12	1364
49 Porto Maurizio	7287	54	199	97	102	132	55	77	67	7354
50 Prelà	913	10	19	13	6	21	11	10	2	911
51 Ranzo	1247	7	32	15	17	7	2	5	47	23	24	15	1232
52 Rezzo	1431	4	47	15	32	41	18	23	6	1437
53 San Bartolommeo del Cervo.	952	6	19	8	11	2	2	27	13	14	8	944
54 San Bartolommeo ed Arzeno.	294	2	12	8	4	2	1	1	11	6	5	1	295
55 San Lazzaro Reale.	293	3	9	6	3	6	3	3	3	296
56 Sarola	250	1	4	1	3	6	4	2	2	248
57 Tavole	528	6	19	10	9	19	9	10	528
58 Torrazza	407	4	8	5	3	2	2	20	13	7	12	395
59 Torria	600	4	18	9	9	25	10	15	7	593
60 Valloria Marittima.	291	2	8	4	4	1	1	7	2	5	1	292
61 Vasia	664	14	8	6	14	8	6	664
62 Vessalico	570	4	14	9	5	14	4	10	570
63 Villa Faraldi	1104	3	30	17	13	28	13	15	2	1106
64 Villa Guardia	343	3	9	6	3	2	1	1	5	2	3	4	347
65 Villa Tallà	424	3	13	1	12	10	6	4	3	427
66 Villa Viani	518	4	13	6	7	2	1	1	16	5	11	3	515
67 Ville San Pietro	613	2	31	20	11	23	16	7	8	621
68 Ville San Sebastiano	347	2	7	5	2	5	2	3	2	349
TOTALE	62428	414	1764	912	852	50	26	24	1785	874	911	21	62407

Circondario di San Remo.

1 Airole	1676	12	52	27	25	46	26	20	6	1682
2 Apricale.	1964	11	57	30	27	6	5	1	57	34	23	1964
3 Badalucco	2415	10	109	50	59	72	32	40	37	2452
4 Bajardo	1655	8	25	11	14	26	12	14	1	1654
5 Bordighera	1834	10	61	25	36	4	2	2	47	26	21	14	1848
6 Borghetto San Niccolò	446	3	16	10	6	12	7	5	4	450
7 Boscomare.	444	4	23	14	9	14	5	9	9	453
8 Bussana.	819	13	27	15	12	24	12	12	3	822
9 Camposso	1579	4	31	14	17	2	2	32	20	12	1	1578
10 Castellaro	893	14	31	17	14	1	1	29	13	16	2	895
11 Castel Vittorio.	1763	10	69	47	22	1	1	56	28	28	13	1776
12 Ceriana	2583	16	93	47	46	4	2	2	89	51	38	4	2587
13 Cipressa.	571	3	17	9	8	11	4	7	6	577
14 Colla	1543	16	46	16	30	35	14	21	11	1554
15 Costarainera	348	1	3	1	2	18	11	7	15	333
16 Dolceaqua	2436	11	84	48	36	2	1	1	80	37	43	4	2440
17 Isolabona	1141	13	49	29	20	30	20	10	19	1160
18 Lingueglietta	529	1	16	5	11	24	8	16	8	521
19 Montalto Ligure.	1276	14	42	25	17	41	27	14	1	1277
20 Perinaldo	1947	18	67	38	29	75	44	31	8	1939
21 Piena	1566	20	53	32	21	1	1	30	21	9	23	1589
22 Pigna	3637	22	104	61	43	4	3	1	113	59	54	9	3628
23 Pompejana	869	5	37	20	17	1	1	19	7	12	18	887
24 Riva Ligure.	581	5	14	10	4	7	3	4	7	588
25 Rocchetta Nervina.	716	6	47	31	16	26	13	13	21	737
26 San Biagio della Cima.	872	8	25	10	15	4	2	2	18	12	6	7	879
27 San Lorenzo al Mare	253	2	5	4	1	2	2	8	2	6	3	250

TAVOLA I. — MOVIMENTO PER COMUNI.

Anno 1878.

Porto Maurizio.

CIRCONDARI E DISTRETTI	POPOLAZIONE 31 Dicembre 1877	MATRIMONI	NATI			NATI-MORTI			MORTI			Eccedenza		POPOLAZIONE 31 Dicembre 1878
			TOTALE	Maschi	Femmine	TOTALE	Maschi	Femmine	TOTALE	Maschi	Femmine	dei nati sui morti	dei morti sui nati	
28 San Remo	11055	105	458	256	202	31	21	10	378	198	180	80	11135
29 Santo Stefano al Mare	668	1	22	13	9	2	2	15	8	7	7	675
30 Sasso di Bordighera	156	1	9	3	6	3	1	2	6	162
31 Sborga	345	6	9	3	6	6	4	2	3	348
32 Soldano	529	2	24	14	10	8	4	4	16	545
33 Taggia	4434	29	143	76	67	2	2	105	53	52	38	4472
34 Terzorio	244	2	7	2	5	7	2	5	244
35 Triora	5345	39	185	88	97	172	78	94	13	5358
36 Vallebona	773	5	32	21	11	27	15	12	5	778
37 Vallecrosia	665	3	23	14	9	15	7	8	8	673
38 Ventimiglia	7978	82	351	162	189	14	9	5	189	100	89	162	8140
TOTALE	68548	535	2466	1298	1168	81	49	32	1964	1018	946	502	69050

RIEPILOGO

68 PORTO MAURIZIO	62428	414	1784	912	852	50	28	24	1785	874	911	21	62407
38 SAN REMO	68548	585	2466	1298	1168	81	49	32	1964	1018	946	502	69050
TOTALE DELLA PROVINCIA.	130976	949	4230	2210	2020	131	75	56	3749	1892	1857	481	131457

PROVINCIA DI POTENZA.

Circondario di Lagonegro.

1 Calvera	1298	7	69	37	32	50	21	29	19	1317
2 Carbone	1984	19	75	39	36	39	20	19	36	2020
3 Castelluccio Inferiore	2943	25	78	45	33	45	22	23	33	2976
4 Castelluccio Superiore	3155	33	110	57	53	62	32	30	48	3203
5 Castelsaraceno	1545	18	107	62	45	59	33	26	48	1593
6 Castronuovo di Sant'Andrea	3177	13	132	71	61	94	40	54	38	3215
7 Cersosimo	1095	8	49	18	31	29	14	15	20	1115
8 Chiaromonte	3275	20	129	73	56	70	38	32	59	3334
9 Colobraro	2764	18	141	63	78	4	3	1	85	45	40	56	2820
10 Episcopia	2148	15	38	14	24	40	14	26	2	2146
11 Fardella	1430	19	38	18	20	22	10	12	16	1446
12 Francavilla sul Sinni	3496	18	167	93	74	4	2	2	89	49	40	78	3574
13 Lagonegro	4621	40	132	59	73	5	1	4	116	47	69	16	4637
14 Latronico	3316	21	156	72	84	4	2	2	96	40	56	60	3376
15 Lauria	11212	92	333	164	169	18	11	7	265	135	130	68	11280
16 Maratea	5283	53	141	84	57	1	1	61	25	36	80	5363
17 Moliterno	6958	54	289	162	127	14	7	7	153	75	78	136	7094
18 Nemoli	972	6	33	14	19	15	6	9	18	990
19 Noepoli	1730	18	70	34	36	51	27	24	19	1749
20 Nova Siri	2075	22	91	46	45	1	1	81	38	43	10	2085
21 Ravello	4100	43	108	51	57	3	3	94	44	50	14	4114
22 Roccanova	2272	13	73	32	41	55	31	24	18	2290
23 Rotonda	4946	45	180	87	93	96	40	56	84	5030
24 Rotondella	4183	46	168	80	88	6	4	2	160	85	75	8	4191
25 San Chirico Raparo	3138	18	99	55	44	9	4	5	75	28	47	24	3162
26 San Costantino Albanese	1705	20	60	26	34	30	14	16	30	1735
27 San Giorgio Lucano	2045	22	81	34	47	52	23	29	29	2074
28 San Martino d'Agri	1564	13	52	28	24	4	3	1	39	21	18	13	1577
29 San Paolo Albanese	1336	10	38	18	20	48	23	25	10	1326
30 San Severino Lucano	4142	25	99	58	41	92	52	40	7	4149
31 Sant'Arcangelo	4728	43	251	118	133	3	1	2	194	91	103	57	4785
32 Sarconi	1150	15	53	27	26	34	12	22	19	1169
33 Senise	5394	55	238	117	121	138	66	72	100	5494
34 Teana	1389	11	55	32	23	4	4	36	17	19	19	1408
35 Terranova di Pollino	2284	19	84	35	49	72	34	38	12	2296
36 Trechina	2685	28	86	43	43	62	34	28	24	2709
37 Tursi	4463	49	156	87	69	8	4	4	199	109	90	43	4420
38 Valsinni	1745	16	80	42	38	82	51	31	2	1743
39 Viggianello	5334	48	215	99	116	4	3	1	111	68	43	104	5438
TOTALE	123080	1058	4554	2294	2260	92	52	40	3191	1574	1617	1363	124443

TAVOLA I. — MOVIMENTO PER COMUNI.

Anno 1878.

Potenza.

CIRCONDARI E DISTRETTI	POPOLAZIONE 31 Dicembre 1877	MATRIMONI	NATI			NATI-MORTI			MORTI			Eccedenza		POPOLAZIONE 31 Dicembre 1878	
			TOTALE	Maschi	Femmine	TOTALE	Maschi	Femmine	TOTALE	Maschi	Femmine	dei nati sui morti	dei morti sui nati		
<i>Circondario di Matera.</i>															
1	Acettura	4466	36	197	103	94	3	2	1	179	101	78	18	4484
2	Aliano	1812	23	73	37	36	7	5	2	69	28	41	4	1816
3	Bernalda	6731	69	346	180	166	17	10	7	427	239	188	81	6650
4	Cirigliano	1636	10	47	18	29	55	26	29	8	1628
5	Craco	2042	11	76	34	42	54	29	25	22	2064
6	Ferrandina	7299	59	283	147	136	14	10	4	315	155	160	32	7267
7	Garaguso	1672	19	72	34	38	78	46	26	1672
8	Gorgoglione	1777	14	65	36	29	63	35	28	2	1779
9	Grassano	5644	62	327	156	171	9	5	4	224	133	91	103	5747
10	Grottole	2829	42	135	71	64	5	3	2	133	74	59	2	2831
11	Matera	15247	119	688	345	323	30	16	14	477	232	245	191	15438
12	Miglionico	3948	40	159	91	68	7	5	2	142	80	62	17	3965
13	Montalbano Jonico	6247	36	205	108	97	6	2	4	183	103	80	22	6269
14	Montepeloso	6491	66	309	151	158	289	152	137	20	6511
15	Montescaglioso	7459	58	281	142	139	13	7	6	245	144	101	36	7495
16	Oliveto Lucano	1003	18	45	23	22	56	30	26	11	992
17	Pisticci	8471	68	395	208	187	14	8	6	321	154	167	74	8545
18	Pomarico	5296	39	173	86	87	199	99	100	26	5270
19	Salandra	2693	35	150	69	81	1	1	165	75	90	15	2678
20	San Mauro Forte	3167	41	146	75	71	8	2	6	158	84	74	12	3155
21	Stigliano	6078	72	306	153	153	269	126	143	37	6115
22	Tricarico	7468	54	351	175	176	14	8	6	275	150	125	76	7544
	TOTALE	109476	991	4809	2442	2367	148	84	64	4370	2295	2075	439	109915

<i>Circondario di Melfi.</i>															
1	Atella	2235	16	108	49	59	4	4	103	55	48	5	2240
2	Barile	3772	38	166	76	90	2	2	130	76	54	36	3808
3	Bella	5320	55	252	125	127	162	89	73	90	5410
4	Castelgrande	3403	27	142	90	52	148	74	74	6	3397
5	Forenza	7440	75	377	179	198	269	130	139	108	7548
6	Lavello	5854	47	224	120	104	3	2	1	201	113	88	23	5877
7	Maschito	3404	26	182	94	88	124	67	57	58	3462
8	Melfi	11599	94	499	271	228	38	19	19	437	228	209	62	11661
9	Montemilone	2424	35	105	54	51	2	1	1	74	43	31	31	2455
10	Muro Lucano	8125	90	400	195	205	248	118	130	152	8277
11	Palazzo San Gervasio	6890	82	367	209	158	12	12	253	140	113	114	7004
12	Pescopagano	3786	51	144	78	66	155	96	59	11	3775
13	Rapolla	3243	27	161	75	86	6	6	139	75	64	22	3265
14	Rapone	2046	24	97	56	41	5	4	1	53	29	24	44	2090
15	Rionero in Volture	11389	99	585	297	288	39	23	16	604	312	292	19	11379
16	Ripacandida	4715	67	229	123	106	18	11	7	181	101	80	48	4763
17	Ruvo del Monte	2624	28	125	56	69	75	46	29	50	2674
18	San Fele	10941	93	479	240	239	255	136	119	224	11165
19	Venosa	7483	80	325	153	172	34	18	16	293	147	146	32	7515
	TOTALE	106693	1054	4967	2540	2427	163	102	61	3994	2075	1829	1063	107756

<i>Circondario di Potenza.</i>															
1	Abriola	3039	28	131	68	63	3	1	2	87	41	46	44	3083
2	Acerenza	3866	26	172	81	91	150	81	69	22	3888
3	Albano di Lucania	2813	35	100	40	60	113	53	60	13	2800
4	Anzi	3794	45	134	73	61	95	51	44	39	3833
5	Armento	3045	30	83	43	40	95	44	51	12	3033
6	Avigliano	16940	218	785	403	382	58	36	22	560	284	276	225	17165
7	Balvano	3889	42	163	83	80	141	63	78	22	3911
8	Baragiano	1775	27	130	73	57	132	78	54	2	1773
9	Brienza	5163	35	187	98	89	158	67	91	29	5192
10	Brindisi di Montagna	2352	23	96	45	51	14	9	5	92	52	40	4	2356
11	Calvello	5978	52	221	115	106	2	2	230	123	107	9	5969
12	Campomaggiore	1499	12	83	41	42	77	43	34	6	1505
13	Cancellara	3214	28	168	86	82	110	58	52	58	3272
14	Castelluzano	1999	22	98	48	50	58	27	31	40	2039
15	Corleto Perticara	5173	48	188	111	77	16	11	5	183	111	72	5	5178
16	Gallitchio	1289	12	50	23	24	35	16	19	15	1304
17	Genzano	7441	79	309	155	154	254	133	121	55	7496
18	Guardia Perticara	1786	13	54	22	32	1	1	51	33	18	3	1789
19	Laurenzana	7417	90	304	149	155	9	5	4	256	113	143	48	7465

TAVOLA I. — MOVIMENTO PER COMUNI.

Anno 1878.

Potenza.

CIRCONDARI E DISTRETTI COMUNI	POPOLAZIONE 31 Dicembre 1877	MATHRIMONI	NATI			NATI-MORTI			MORTI			Eccedenza		POPOLAZIONE 31 Dicembre 1878
			TOTALE	Maschi	Femmine	TOTALE	Maschi	Femmine	TOTALE	Maschi	Femmine	dei nati sui morti	dei morti sui nati	
20 Marsiconuovo	8763	57	326	166	160	7	1	6	228	110	118	98	...	8861
21 Marsicovetere	2622	25	109	58	51	59	34	25	50	2672
22 Missanello	1088	12	44	20	24	4	2	2	42	22	26	4	1084
23 Montemurro	4160	31	154	74	80	114	61	53	40	4200
24 Palmira	3947	32	149	74	75	2	1	1	126	78	48	23	3970
25 Picerno	4599	52	261	148	113	6	3	3	214	127	87	47	4646
26 Pietrafesa	2828	28	104	52	52	80	43	37	24	2852
27 Pietragalla	6151	55	302	167	135	216	111	105	86	6237
28 Pietrapertosa	2913	26	109	53	56	3	1	2	94	43	51	15	2928
29 Pignola di Basilicata	4056	44	184	101	83	153	79	74	31	4087
30 Potenza	18703	185	550	267	283	82	55	27	425	233	192	125	18828
31 Ruoti	3810	45	163	87	76	116	50	66	47	3857
32 Salvia	1856	13	62	31	31	38	26	12	24	1880
33 San Chirico Nuovo	2374	27	87	52	35	69	37	32	18	2392
34 Sant'Angelo le Fratte	1673	11	60	33	27	1	1	31	20	11	29	1702
35 Saponara di Grumento	2782	16	90	37	53	4	3	1	74	42	32	16	2798
36 Sasso di Castalda	2373	20	77	40	37	1	1	53	30	23	24	2397
37 Spinoso	2823	23	104	58	46	1	1	56	31	22	48	2871
38 Tito	4706	39	228	123	105	7	6	1	129	76	53	99	4805
39 Tolve	4582	49	211	102	109	1	1	183	98	85	28	4610
40 Tramutola	3963	30	141	66	75	2	2	98	41	57	43	4006
41 Trivigno	2447	30	107	50	57	4	3	1	157	77	80	50	2397
42 Vaglio di Basilicata	4238	47	208	101	107	14	6	8	158	79	79	50	4288
43 Vietri di Potenza	3956	37	172	87	85	121	60	61	51	4007
44 Viggiano	5380	42	194	101	93	3	2	1	187	93	94	7	5387
TOTALE	189265	1842	7652	3908	3744	245	151	94	6104	3175	2929	1548	190813

RIEPILOGO.

39 LAGONEGRO	123080	1058	4554	2294	2260	92	52	40	3191	1574	1617	1363	124443
22 MATERA	109476	991	4809	2442	2367	148	84	64	4370	2295	2075	439	109915
19 MELFI	106693	1054	4967	2540	2427	163	102	61	3904	2075	1829	1063	107756
44 POTENZA	189265	1842	7652	3908	3744	245	151	94	6104	3175	2929	1548	190813
TOTALE DELLA PROVINCIA	528514	4945	21982	11184	10798	648	389	259	17569	9119	8450	4413	532927

PROVINCIA DI RAVENNA.

Circondario di Faenza.

1 Bagnara di Romagna	2007	7	56	33	23	1	1	36	18	18	20	2027
2 Brisighella	12671	77	427	212	215	20	8	12	331	163	168	96	12767
3 Casola Valsenio	4413	41	143	71	72	124	61	63	19	4432
4 Castel Bolognese	5730	44	187	82	85	1	1	138	80	58	29	5759
5 Castel del Rio	2874	12	98	52	46	1	1	69	38	31	29	2903
6 Faenza	36620	198	942	511	431	20	13	7	978	500	478	36	36584
7 Fontana Elice	2006	9	68	31	37	68	29	39	2006
8 Riolo	3662	19	130	58	72	1	1	108	51	57	22	3684
9 Solarolo	3691	10	92	53	39	5	4	1	72	38	34	20	3711
10 Tossignano	2386	5	71	31	40	7	4	3	73	32	41	2	2384
TOTALE	76060	422	2194	1134	1060	56	30	26	1997	1010	987	197	76257

Circondario di Lugo.

1 Bagnacavallo	15624	75	442	222	220	15	11	4	451	235	216	9	15615
2 Conselice	6591	38	230	105	125	2	2	227	122	105	3	6594
3 Cotignola	7046	47	192	103	89	4	2	2	170	80	90	22	7068
4 Fusignano	5744	22	161	83	78	12	6	6	132	72	60	29	5773
5 Lugo	26562	146	806	414	392	7	6	1	727	389	338	79	26441
6 Massa Lombarda	5901	20	174	86	88	6	4	2	122	61	61	52	5953
7 Sant'Agata sul Santerno	1949	8	63	35	28	5	3	2	34	15	19	29	1978
TOTALE	69217	356	2068	1048	1020	51	34	17	1863	974	889	205	69422

TAVOLA I. — MOVIMENTO PER COMUNI.

Anno 1878.

Ravenna.

CIRCONDARI E DISTRETTI COMUNI	POPOLAZIONE 31 Dicembre 1877	MATRIMONI	NATI			NATI-MORTI			MORTI			Eccedenza		POPOLAZIONE 31 Dicembre 1878
			TOTALE	Maschi	Femmine	TOTALE	Maschi	Femmine	TOTALE	Maschi	Femmine	dei nati sui morti	dei morti sui nati	
<i>Circondario di Ravenna.</i>														
1 Alfonsine	9247	54	275	153	122	16	11	5	253	144	109	22	9269
2 Cervia	6342	32	226	108	118	15	9	6	242	107	135	16	6326
3 Ravenna	60667	348	1845	970	875	63	32	31	1846	933	913	1	60666
4 Russi	7909	43	204	110	94	3	2	1	187	89	98	17	7926
TOTALE	84165	477	2550	1341	1209	97	54	43	2528	1273	1255	22	84187
RIEPILOGO.														
10 FAENZA	76060	422	2194	1134	1060	56	30	26	1997	1010	987	197	76257
7 LUGO	63217	356	2068	1048	1020	51	34	17	1863	974	889	205	63422
4 RAVENNA	84165	477	2550	1341	1209	97	54	43	2528	1273	1255	22	84187
TOTALE DELLA PROVINCIA.	229442	1255	6812	3523	3289	204	118	86	6388	3257	3131	424	229866

PROVINCIA DI REGGIO DI CALABRIA.

<i>Circondario di Gerace.</i>														
1 Agnana	1206	6	42	25	17	52	29	23	10	1196
2 Antonimina	1720	8	65	34	31	46	21	25	19	1739
3 Ardore	5665	50	186	92	94	192	105	87	6	5659
4 Benestare	3394	19	108	55	53	110	55	55	2	3392
5 Bianco	2089	13	83	45	38	44	20	24	39	2128
6 Bivongi	2633	15	79	41	38	75	38	37	4	2637
7 Bovalino	2901	20	123	52	71	5	2	3	93	49	44	30	2931
8 Brancaleone	1364	22	53	30	23	1	1	33	24	9	20	1384
9 Bruzzano Zeffirio	1517	12	69	46	23	1	1	51	24	27	18	1535
10 Camini	1003	6	40	19	21	27	15	12	13	1016
11 Canolo	2992	7	80	40	40	68	30	38	12	3004
12 Caraffa del Bianco	964	15	30	17	13	24	10	14	6	970
13 Careri	1193	9	37	13	24	32	18	14	5	1198
14 Casignana	1155	9	26	10	16	50	23	27	24	1151
15 Caulonia	10518	50	272	130	142	274	138	136	2	10516
16 Ciminà	1919	7	48	26	22	40	20	20	8	1927
17 Ferruzzano	1355	6	55	32	23	1	1	36	23	13	19	1374
18 Gerace	7729	34	277	141	136	8	4	4	263	139	124	14	7745
19 Gioiosa Jonica	9141	42	296	161	135	299	152	147	3	9138
20 Grotteria	5544	34	156	89	67	169	92	77	13	5531
21 Mammola	8003	33	299	143	156	258	149	109	41	8044
22 Martone	1829	14	59	28	31	1	1	67	31	36	8	1821
23 Monesterace	1183	4	38	13	25	1	1	48	27	21	10	1173
24 Palizzi	2187	10	78	46	32	51	23	28	27	2214
25 Pazzano	1514	3	40	19	21	31	14	17	9	1523
26 Placania	1508	9	110	70	40	73	33	40	37	1545
27 Plati	2509	19	82	45	37	54	30	24	28	2537
28 Portigliola	1776	12	75	32	43	75	34	41	1776
29 Precacore	612	6	19	11	8	1	1	17	12	5	2	614
30 Riace	1634	7	38	26	32	84	47	37	26	1608
31 Rocella Jonica	6468	34	178	98	80	3	1	2	176	86	90	2	6470
32 San Giovanni di Gerace	1631	4	43	21	22	41	25	16	2	1633
33 San Luca	1664	6	59	39	20	46	20	26	13	1677
34 Sant'Agata del Bianco	819	2	22	11	11	26	16	10	4	815
35 Sant'Ilario del Jonio	2107	14	81	41	40	1	1	57	32	25	24	2131
36 Siderno Marina	8673	54	271	137	134	11	7	4	217	118	99	54	8727
37 Staiti	1452	9	52	25	27	38	22	16	14	1466
38 Stignano	1874	12	80	43	37	2	2	95	47	48	15	1859
39 Stilo	2767	16	78	34	44	81	31	50	3	2764
TOTALE	116212	652	3847	1980	1867	36	20	16	3513	1822	1691	334	116546

Circondario di Palme.

1 Anoja	1955	11	69	32	37	82	43	39	13	1942
2 Candidoni	427	7	7	6	1	10	8	2	3	424
3 Caridà	1012	7	48	23	25	2	1	1	44	24	20	4	1016
4 Cinquefrondi	5602	30	175	100	75	163	93	70	12	5614
5 Cittanova	12555	50	423	207	216	1	1	444	231	213	21	12534
6 Cosoleto	1850	10	41	16	25	28	20	8	13	1843
7 Delianuova a)	26	144	81	63	130	64	66	14	5140
8 Feroletto della Chiesa	990	5	33	17	19	40	25	15	4	986

a) Nuovo comune formato coi soppressi comuni di Paracorio e Pedavoli.

TAVOLA I. — MOVIMENTO PER COMUNI.

Anno 1878.

Reggio di Calabria.

CIRCONDARI E DISTRETTI COMUNI	POPOLAZIONE 31 Dicembre 1877	MATRIMONI	NATI			NATI-MORTI			MORTI			Eccedenza		POPOLAZIONE 31 Dicembre 1878
			TOTALE	Maschi	Femmine	TOTALE	Maschi	Femmine	TOTALE	Maschi	Femmine	dei nati sui morti	dei morti sui nati	
9 Galatro	1820	15	62	40	22	79	46	33	17	1803
10 Giffone	2813	25	118	60	58	100	53	47	18	2831
11 Gioja Tauro.	2137	10	90	48	42	105	64	41	15	2122
12 Jatrinoli	3724	26	139	67	72	11	6	5	126	55	71	13	3737
13 Laureana di Borello.	5705	39	195	96	99	181	100	81	14	5719
14 Maropati	2222	18	65	31	34	72	36	36	7	2215
15 Meliceca	2322	14	78	38	40	77	33	44	1	2323
16 Molochio	2883	17	110	53	57	1	1	98	51	47	12	2895
17 Oppido Mamertina.	6760	30	221	115	106	256	132	124	35	6725
18 Palme.	10708	62	381	194	187	16	8	8	264	140	124	117	10825
Paracorio a).	2429
Pedavoli a).	2697
19 Polistena	8890	35	316	145	171	342	189	153	26	8864
20 Radiceana	5294	25	175	84	91	172	85	87	3	5297
21 Rizziconi	2531	16	106	59	47	190	95	95	84	2447
22 Rosarno.	3877	35	157	86	71	126	70	56	31	3908
23 San Giorgio Morgeto	5559	21	148	66	82	6	2	4	228	109	119	80	5279
24 San Pier Fedele.	460	2	20	7	13	15	8	7	5	465
25 San Procopio	1009	8	21	11	10	31	10	21	10	999
26 SantaCristina d'Aspromonte	1889	5	36	19	17	50	20	30	14	1875
27 Sant'Eufemia d'Aspromonte	6538	37	187	89	98	203	90	113	16	6322
28 Scido	1299	7	56	28	28	44	28	16	12	1311
29 Seminara	4824	24	157	87	70	143	82	61	14	4838
30 Serrata	985	5	43	25	18	27	13	14	16	1001
31 Sinopoli.	3549	16	91	46	45	96	49	47	5	3544
32 Terranova Sappo Minulio	1167	8	27	13	14	3	2	1	30	17	13	3	1164
33 Tresilice	1425	5	36	18	18	50	24	26	14	1411
34 Varapodio	2523	15	50	28	22	1	1	81	44	37	31	2492
TOTALE.	122010	666	4028	2035	1993	41	22	19	4127	2151	1976	99	121911

Circondario di Reggio di Calabria.

1 Africo	1480	19	61	37	24	34	23	11	27	1507
2 Bagaladi	1518	4	33	17	16	35	18	17	2	1516
3 Bagnara Calabria	9216	54	321	190	131	234	135	99	87	9303
4 Bova	5660	14	126	70	56	92	45	47	34	3694
5 Calanna.	2231	13	74	44	30	52	27	25	22	2253
6 Campo di Calabria.	2288	12	56	27	29	2	2	61	25	36	5	2283
7 Cannitello.	2795	15	73	46	27	11	9	2	45	22	23	28	2823
8 Cardeto	1960	9	54	29	25	44	19	25	10	1970
9 Cataforio	2801	5	84	44	40	3	1	2	68	34	34	16	2817
10 Catona	3227	19	117	54	63	2	2	81	37	44	36	3263
11 Condofuri	2595	17	68	36	32	74	37	37	6	2589
12 Fiumara	2019	12	55	29	26	1	1	61	22	39	6	2013
13 Fossato di Calabria Ultra 1°	3388	30	95	45	50	49	18	31	46	3434
14 Galliciano	4554	47	175	97	78	4	3	1	125	66	59	50	4604
15 Gallina	6157	40	217	115	102	5	1	4	176	103	73	41	6198
16 Laganadi	762	27	16	11	19	10	9	8	770
17 Melito di Porto Salvo.	4134	19	126	66	60	69	33	36	57	4191
18 Motta	4093	22	111	61	50	1	1	66	38	28	45	4138
19 Pellaro	5025	35	187	105	82	3	2	1	128	66	62	59	5084
20 Podargoni.	1073	9	35	18	17	33	20	13	2	1075
21 Reggio di Calabria	37309	242	1440	759	681	59	34	25	1151	612	533	289	37598
22 Roccaforte del Greco	1200	5	36	13	23	18	13	5	18	1218
23 Roghudi	1084	7	34	15	19	19	9	10	15	1099
24 Rosali	1699	7	46	22	24	58	30	28	12	1687
25 Salice Calabro.	823	4	32	16	16	28	15	13	4	827
26 Sambatello	1658	5	28	16	12	28	13	15	1658
27 San Lorenzo	4495	28	133	76	57	91	54	37	42	4537
28 San Roberto.	1358	11	67	32	35	60	31	29	7	1965
29 Sant'Alessio in Aspromonte.	777	30	13	17	27	14	13	3	780
30 Santo Stefano	2398	5	75	37	38	60	32	28	15	2413
31 Scilla	7701	39	212	112	100	9	5	4	210	118	92	2	7703
32 Villa San Giovanni	4577	20	115	50	65	1	1	113	57	56	2	4579
33 Villa San Giuseppe	1414	8	32	16	16	32	13	19	1414
TOTALE.	132069	776	4375	2323	2052	101	57	44	3441	1809	1632	934	133003

RIEPILOGO.

39 GERACE	116212	652	3847	1980	1867	36	20	16	3513	1822	1691	334	116546
34 PALME	122010	666	4028	2035	1993	41	22	19	4127	2151	1976	99	121911
33 REGGIO DI CALABRIA	132069	776	4375	2323	2052	101	57	44	3441	1809	1632	334	133003
TOTALE DALLA PROVINCIA.	370291	2094	12250	6338	5912	178	99	79	11081	5782	5299	1169	371460

a) Soppressi ed uniti in un sol comune colla nuova denominazione di Delianuova.

TAVOLA I. — MOVIMENTO PER COMUNI.

Anno 1878.

Reggio nell'Emilia.

CIRCONDARI E DISTRETTI COMUNI	POPOLAZIONE 31 Dicembre 1877	MATRIMONI	NATI			NATI-MORTI			MORTI			Eccedenza		POPOLAZIONE 31 Dicembre 1878
			TOTALE	Maschi	Femmine	TOTALE	Maschi	Femmine	TOTALE	Maschi	Femmine	dei nati sui morti	dei morti sui nati	
1 Boretto	4125	23	128	56	72	6	3	3	132	60	72	4	4121
2 Brescello	4929	25	134	62	72	10	5	5	138	66	72	4	4925
3 Campagnola Emilia	3733	30	161	69	92	3	2	1	130	63	67	31	3764
4 Fabbrico	3773	16	121	61	57	7	6	1	98	48	50	23	3796
5 Gualtieri	6016	51	202	119	83	8	7	1	169	84	85	33	6049
6 Guastalla	11268	59	344	179	165	14	10	4	310	177	133	34	11302
7 Luzzara	7923	48	309	165	144	10	3	7	302	167	135	7	7930
8 Novellara	7296	37	193	102	91	9	4	5	165	83	82	28	7324
9 Poviglio	5866	41	216	111	105	7	6	1	180	111	69	36	5902
10 Reggio	6166	36	195	104	91	16	6	10	184	86	98	11	6177
11 Rio Saliceto	2399	15	102	66	36	5	1	4	95	53	42	7	2406
12 Rolo	2634	26	91	38	53	3	1	2	78	40	38	13	2647
TOTALE	65728	407	2196	1135	1061	98	54	44	1981	1038	943	215	65943

PROVINCIA DI REGGIO NELL'EMILIA

Circondario di Guastalla.

1 Albinea	3399	12	98	46	52	3	1	2	87	47	40	11	3410
2 Bagnolo in Piano	3510	36	106	49	57	7	4	3	93	47	46	13	3523
3 Baiso	3646	12	127	75	52	98	46	52	29	3675
4 Bibbiano	5456	32	176	87	89	9	5	4	195	93	102	19	5437
5 Busana	1450	6	60	22	38	27	14	13	33	1483
6 Cadelbosco di Sopra	5675	27	154	96	58	5	3	2	122	62	60	32	5707
7 Campegine	3544	30	131	61	70	4	4	93	50	43	38	3582
8 Carpineti	6235	24	222	112	110	20	11	9	168	77	91	54	6289
9 Casalgrande	4204	30	137	71	66	2	2	135	62	73	2	4206
10 Casina	4185	23	128	59	69	2	1	1	144	70	74	16	4169
11 Castellarano	3178	21	94	47	47	5	3	2	101	47	57	10	3168
12 Castelnuovo di Sotto	6284	57	217	103	114	1	1	148	79	69	69	6355
13 Castelnuovo ne'Monti	6208	27	257	142	115	5	5	203	96	107	54	6262
14 Cavriago	3450	32	118	59	59	4	3	1	94	51	43	24	3474
15 Ciano d'Enza	5607	14	122	67	55	1	1	137	69	68	15	3592
16 Collagna	1490	7	46	23	23	2	2	50	27	23	4	1486
17 Correggio	12450	105	533	300	233	22	9	13	410	222	188	123	12573
18 Gattatico	4776	40	190	101	89	10	5	5	103	45	58	87	4865
19 Ligonchio	1446	7	61	25	36	36	18	18	25	1471
20 Montecchio	4585	30	168	82	86	13	10	3	144	77	67	24	4609
21 Quattro Castella	4726	42	153	81	72	4	4	148	84	64	5	4731
22 Ramiseto	2246	19	104	49	55	62	28	34	42	2288
23 Reggio nell'Emilia	50732	314	1595	800	795	33	12	21	1777	902	875	182	50550
24 Rubbiera	3940	15	136	61	75	10	5	5	160	90	70	24	3916
25 San Martino in Rio	3479	19	114	58	56	103	48	55	11	3490
26 San Polo d'Enza in Caviano	2814	17	85	44	41	8	6	2	80	34	46	5	2819
27 Sant'Illario d'Enza	3989	31	108	61	47	8	4	4	75	50	25	33	4022
28 Scandiano	7943	59	279	152	127	11	8	3	268	146	122	11	7954
29 Toano	2294	4	90	46	44	6	3	3	71	39	32	19	2313
30 Vetto	2382	6	83	44	39	65	34	31	18	2400
31 Vezzano sul Crostolo	2598	21	75	36	39	8	5	3	73	39	34	2	2600
32 Viano	2567	9	79	43	36	52	26	26	27	2594
33 Villa Minozzo	5573	44	248	145	103	12	7	5	203	111	92	45	5618
TOTALE	184061	1172	6294	3247	3047	215	115	100	5728	2930	2798	566	184627

RIEPILOGO.

12 GUASTALLA	65728	407	2196	1135	1061	98	54	44	1981	1038	943	215	65943
33 REGGIO NELL'EMILIA	184061	1172	6294	3247	3047	215	115	100	5728	2930	2798	566	184627
TOTALE DELLA PROVINCIA	249789	1579	8490	4382	4108	313	169	144	7709	3968	3741	781	250570

TAVOLA I. — MOVIMENTO PER COMUNI.

Anno 1878.

Roma.

CIRCONDARI E DISTRETTI COMUNI	POPOLAZIONE 31 Dicembre 1877	MATRIMONI	NATI			NATI-MORTI			MORTI			Eccellenza		POPOLAZIONE 31 Dicembre 1878
			TOTALE	Maschi	Femmine	TOTALE	Maschi	Femmine	TOTALE	Maschi	Femmine	dei nati sui morti	dei morti sui nati	
PROVINCIA DI ROMA.														
<i>Circondario di Civitavecchia.</i>														
1 Allumiere.	2275	14	67	29	38	5	5	97	57	40	30	2245
Canale Monterano, aggregato al circondario di Roma)	1048
2 Cerveteri	1836	10	35	17	18	29	17	12	6	1842
3 Civitavecchia	11330	70	292	154	138	20	10	10	401	232	169	109	11221
4 Corneto Tarquinia.	5480	26	184	91	93	2	1	1	136	69	67	48	5528
Manziana (aggregato al cir- condario di Roma).	1299
5 Montalto di Castro	1332	13	51	29	22	5	4	1	56	36	20	5	1327
6 Monte Romano	1427	4	40	23	17	41	25	16	1	1426
7 Tolfa	3413	7	132	78	54	4	3	1	165	100	65	33	3380
TOTALE	29440	144	801	421	380	36	23	13	925	536	389	124	a)26969

Circondario di Frosinone.

1 Acuto	2316	9	77	44	33	8	7	1	77	39	38	2316
2 Alatri	14202	54	534	286	248	7	4	3	345	162	183	189	14391
3 Amazeno	2282	112	59	53	2	2	56	36	20	56	2338
4 Anagni	8535	46	298	156	142	17	11	6	322	153	169	24	8511
5 Anticoli di Campagna	2050	8	100	52	48	86	48	38	14	2064
6 Arnara	2147	11	74	27	47	33	16	17	41	2188
7 Baeco	3917	10	131	68.	63	92	46	46	39	3956
8 Castro de'Volsci	3983	8	159	88	71	1	1	63	34	29	96	4079
9 Ceccano	7668	15	316	163	153	138	66	72	178	7846
10 Ceprano	4924	30	207	91	116	124	63	61	83	5007
11 Collepardo	1394	5	57	30	27	5	4	1	43	22	21	14	1318
12 Falvaterra	1599	12	58	26	32	2	1	1	26	10	16	32	1631
13 Ferentino	10715	42	884	190	194	269	142	127	115	10830
14 Filetino	1480	15	72	29	45	4	1	3	49	23	26	23	1503
15 Frosinone	10690	61	392	193	199	29	21	8	296	155	141	96	10786
16 Fumone	1639	9	56	30	26	42	17	25	14	1653
17 Giuliano di Roma	2518	10	106	60	46	55	33	22	51	2569
18 Guareino	2516	9	112	62	50	3	1	2	92	46	46	20	2536
19 Maenza	1823	4	109	59	50	40	24	16	69	1892
20 Monte S. Giovanni Campano	6000	4	200	97	103	2	2	149	78	71	51	6051
21 Morolo	2784	5	106	68	38	2	1	1	49	32	17	57	2841
22 Paliano	5162	14	177	88	89	11	8	3	192	119	73	15	5147
23 Patrica	2692	13	114	61	53	106	60	46	8	2700
24 Piglio	3093	24	114	69	45	9	6	3	101	61	40	13	3106
25 Piperno	5550	36	240	121	119	17	8	9	195	109	88	45	5595
26 Pofi	3157	2	102	48	54	71	41	30	31	3188
27 Prossedi	1795	5	71	43	28	4	5	1	57	28	29	14	1809
28 Ripi	4234	45	173	82	91	4	2	2	106	62	44	67	4301
29 Roccaagurga	1904	12	101	44	57	2	2	34	18	16	67	1971
30 Rocca Seeca de'Volsci	703	3	46	23	23	22	18	4	24	727
31 Serrone	1980	11	79	45	34	5	2	3	69	38	31	10	1990
32 Sgurgola	3145	8	128	78	50	5	5	82	47	35	46	3191
33 Sonnino	3452	23	153	79	74	4	2	2	85	38	47	68	3520
34 Strangolagalli	1444	4	43	20	23	40	20	20	3	1447
35 Supino	3628	10	125	65	60	4	2	2	80	39	41	45	3673
36 Torre Cajetani	759	5	34	20	14	14	7	7	20	779
37 Torrice	2563	17	134	59	75	8	4	4	99	45	54	35	2598
38 Trevi nel Lazio	1604	76	42	34	44	20	24	32	1636
39 Trivigliano	970	3	46	20	26	34	20	14	12	982
40 Vallecorsa	4186	13	159	99	60	72	37	35	87	4273
41 Veroli	11041	128	419	234	185	12	8	4	282	150	132	137	11173
42 Vico nel Lazio	1504	3	64	33	31	4	3	1	42	24	18	22	1526
43 Villa Santo Stefano	1376	19	67	33	34	1	1	27	16	11	40	1416
TOTALE	161034	765	6325	3284	3041	172	108	64	4300	2262	2038	2025	163059

Circondario di Roma.

1 Affile	1650	8	72	35	37	50	22	28	22	1672
2 Agosta	1227	5	54	27	27	2	1	1	28	15	13	26	1253
3 Albano Laziale	6687	30	250	139	111	191	113	78	59	6746
4 Anguillara Sabazia	1282	4	40	18	22	26	12	14	14	1296
5 Anticoli Corrado	1380	12	47	22	25	36	18	18	11	1391
6 Arcevia	2581	17	90	47	43	7	3	4	29	15	14	61	2642

a) Meno 2347 abitanti cioè: 1048 del comune di Canale Monterano e 1299 di quello di Manziana aggregati al circondario di Roma.

TAVOLA I. — MOVIMENTO PER COMUNI.

Anno 1878.

Roma.

CIRCONDARI E DISTRETTI	POPOLAZIONE 31 Dicembre 1877	MATRIMONI	NATI			NATI-MORTI			MORTI			Eccedenza		POPOLAZIONE 31 Dicembre 1878
			TOTALE	Maschi	Femmine	TOTALE	Maschi	Femmine	TOTALE	Maschi	Femmine	dei nati sui morti	dei morti sui nati	
7 Arsoli	1948	17	69	42	27	5	2	3	43	30	13	26	1974	
8 Bracciano	2796	31	108	60	48	5	2	3	93	58	35	15	2811	
9 Camerata Nuova	420	7	18	11	7	4	1	3	12	3	9	6	426	
10 Campagnano di Roma	3182	23	128	65	63	5	3	2	147	80	67	19	3163	
11 Canale Monterano (stacc. dal circond. di Civitavecchia)		11	38	19	19				34	20	14	4	1052	
12 Canterano	747	1	25	15	10				13	8	5	12	759	
13 Capranica Prenestina	1863	11	74	44	30	5	3	2	38	22	16	36	1899	
14 Casape	781	1	26	12	14				18	9	9	8	789	
15 Castel Gandolfo	1994	5	62	35	27	1	1		37	22	15	25	2019	
16 Castel Madama	2927	33	116	61	55	8	6	2	104	53	51	12	2959	
17 Castelnuovo di Porto	1395	7	62	27	35				39	20	19	23	1418	
18 Castel San Pietro Romano	705	1	22	9	13				29	15	14	7	698	
19 Cave	3554	24	123	69	54	3		3	126	62	64	3	3551	
20 Cerreto	911	2	22	14	8	2	1	1	37	19	18	15	896	
21 Cervara	1218	2	51	33	18	6	5	1	27	11	16	24	1242	
22 Cielliano	1304	6	61	31	30	2	1	1	76	42	34	15	1289	
23 Civita Lavinia	1307	4	29	21	8	2	1	1	18	10	8	11	1318	
24 Civitella San Paolo	1191	5	39	21	18	2	1	1	44	25	19	5	1186	
25 Civitella San Sisto	1890	11	51	26	25	2	1	1	72	38	34	21	1869	
26 Colonna	662	1	24	8	16				16	7	9	8	670	
27 Fiano Romano	1322	5	40	19	21	2	1	1	47	23	24	7	1315	
28 Filacciano	573	6	26	16	10				11	9	2	15	588	
29 Formello	795	4	17	8	9				32	14	18	15	780	
30 Frascati	7013	30	238	113	95	13	6	7	213	120	93	25	7018	
31 Galliciano nel Lazio	1296	5	35	16	19	2	1	1	26	13	13	9	1305	
32 Genazzano	3714	27	135	80	55	6	2	4	174	97	77	39	3675	
33 Genzano di Roma	5538	30	192	94	98	4	2	2	157	78	79	35	5573	
34 Gerano	1317	12	48	25	23	3	1	2	57	24	33	9	1308	
35 Grottaferrata	1490	11	54	23	31				27	13	14	27	1517	
36 Jenne	1000	5	48	30	18				19	8	11	29	1029	
37 Leprignano	1378	7	41	22	19				33	23	19	8	1386	
38 Licenza	1351	12	49	27	22				47	29	18	2	1353	
39 Mandela	717	6	27	12	15	1		1	23	10	13	4	721	
40 Manziana (staccato dal cir- condario di Civitavecchia)		11	50	31	19	1		1	38	22	16	12	1311	
41 Marano Equo	950	7	30	16	14				31	13	18	1	949	
42 Marino	6880	58	245	138	107	8	4	4	119	65	51	126	7006	
43 Mazzano Romano	661	1	21	12	9				11	6	5	10	671	
44 Mentana	970	6	41	28	13	1		1	25	15	10	16	986	
45 Montecelio	2513	13	77	39	38	3	1	2	53	33	20	24	2537	
46 Monte Compatri	3650	20	116	54	62	6	2	4	69	31	38	47	3697	
47 Monte Flavio	800	1	20	9	11				12	4	8	8	808	
48 Monte Libretti	1198	3	38	19	19	1	1		42	22	29	4	1194	
49 Monte Porzio Catone	2012	14	51	27	24	3	3		37	18	19	14	2026	
50 Monterosi	847	2	18	9	9	1		1	20	12	8	2	845	
51 Monte Rotondo	3878	34	140	69	71	8	6	2	105	61	44	35	3913	
52 Montorio Romano	1338	2	43	19	24	1		1	32	11	21	11	1349	
53 Moricone	1076	4	22	8	14				24	8	16	2	1074	
54 Morlupo	1910	5	67	32	35				24	15	9	43	1953	
55 Nazzano	1055	2	25	15	10				25	13	12		1055	
56 Nemi	959	4	26	14	12				25	13	12	1	960	
57 Nerola	1068		36	21	15	2	1	1	18	9	9	18	1086	
58 Nettuno	2101	5	70	40	30				53	28	25	17	2118	
59 Olevano Romano	3564	37	160	80	80	15	9	6	139	74	65	21	3585	
60 Oriolo Romano	1241	5	57	24	33	1		1	26	12	114	31	1272	
61 Palestrina	6181	24	218	114	104	6	5	1	204	02	02	14	6195	
62 Palombara Sabina	4095	12	165	75	90	9	6	3	93	46	47	72	4167	
63 Percile	1131	6	32	14	18	2		2	23	12	11	9	1140	
64 Pisoniano	991	6	47	18	29				56	25	31	9	982	
65 Poli	2230	9	77	42	35	1	1		79	35	44	2	2228	
66 Ponza d'Arcinazzo	1225	4	43	19	24	1	1		30	13	17	13	1238	
67 Ponzano Romano	904	4	29	17	12	2	1	1	18	12	6	11	915	
68 Porto d'Anzio	2068	12	71	38	33				51	31	20	20	2088	
69 Riano	741	2	16	8	8				15	6	9	1	742	
70 Rignano Flaminio	1049	5	38	22	16	1	1		27	15	12	11	1060	
71 Rofreddo	1218	10	53	31	22				32	15	17	21	1239	
72 Rocca Canterano	1352	11	54	28	26	3		3	34	16	18	20	1372	
73 Rocca di Cave	794	4	35	19	16	6	2	4	21	17	4	14	808	
74 Rocca di Papa	3135	12	100	45	55	10	8	2	98	47	51	2	3137	
75 Rocca Giovane	505	4	8	2	6	2	1	1	15	6	9	7	498	
76 Rocca Priora	2049	9	79	39	40	5	4	1	53	26	27	26	2075	
77 Rocca Santo Stefano	1057		28	14	14				26	15	11	2	1059	
78 Rojate	904	2	39	19	20				23	4612	3711	16	920	
79 Roma	234380	1790	7712	3967	3745	483	261	222	8429	88	41	717	233663	
80 Roviano	725		25	12	13				22	8	14	3	728	
81 Sambucci	697	1	25	12	13				43	22	21	18	679	
82 San Gregorio da Sassola	1316	2	49	22	27	1		1	32	17	15	17	1333	

TAVOLA I. — MOVIMENTO PER COMUNI.

Anno 1878.

Roma.

CIRCONDARI E DISTRETTI	POPOLAZIONE 31 Dicembre 1877	MATRIMONI	NATI			NATI-MORTI			MORTI			Eccedenza		POPOLAZIONE 31 Dicembre 1878
			TOTALE	Maschi	Femmine	TOTALE	Maschi	Femmine	TOTALE	Maschi	Femmine	dei nati sui morti	dei morti sui nati	
88 San Polo dei Cavalieri . . .	2282	14	60	33	27	6	3	3	77	37	40	17	2265
84 Sant'Angelo in Capocotta . . .	880	5	33	16	17	1	1	15	9	6	18	898
85 Sant Oreste . . .	1812	4	59	33	26	3	1	2	32	14	18	27	1839
86 San Vito Romano . . .	2909	10	111	46	65	101	53	48	10	2919
87 Saracinesco . . .	555	3	19	11	8	13	5	8	6	561
88 Scarpa . . .	1337	4	40	24	16	38	9	29	2	1339
89 Scrofano . . .	1010	3	21	11	10	23	17	6	2	1008
90 Subiaco . . .	7288	35	207	118	89	12	7	5	279	145	134	72	7416
91 Tivoli . . .	8418	52	293	148	145	23	20	3	280	127	153	13	8231
92 Torrita Tiberina . . .	584	3	15	9	6	1	1	14	8	6	1	585
93 Trevignano . . .	695	3	33	21	12	1	1	14	4	10	19	714
94 Vallepietra . . .	655	2	28	12	16	1	1	18	12	6	10	665
95 Vallinfreda . . .	990	6	41	29	12	4	2	2	32	14	18	9	999
96 Vicovaro . . .	1582	2	43	25	18	3	2	1	28	15	13	15	1597
97 Vivaro Romano . . .	911	2	31	16	15	11	5	6	20	931
98 Zagarolo . . .	5779	30	172	93	79	6	3	3	138	75	63	34	5813
TOTALE . . .	418211	2780	14153	7352	6801	731	402	329	15714	7430	6284	439	a)420997

Circondario di Velletri.

1 Artena . . .	4179	29	133	71	62	14	6	8	105	56	49	28	4207
2 Bassiano . . .	1916	5	80	41	39	3	2	1	46	27	19	34	1950
3 Carpineto Romano . . .	3947	15	162	102	60	80	46	34	82	4029
4 Cisterna di Roma . . .	2886	17	96	44	52	8	7	1	83	44	39	13	2899
5 Cori . . .	6333	25	243	121	122	13	7	6	161	85	76	82	6415
6 Gavignano . . .	1317	20	46	23	23	45	26	19	1	1318
7 Gorga . . .	1045	9	40	28	12	1	1	34	14	20	6	1051
8 Lugnano Labicano . . .	1648	10	72	41	31	2	2	70	32	38	2	1650
9 Montelanico . . .	1829	25	49	25	24	2	1	46	19	27	3	1832
10 Norma . . .	2211	21	106	59	47	8	7	1	74	34	40	32	2243
11 Roccamassima . . .	1193	10	43	22	21	3	1	2	19	10	9	24	1217
12 San Felice Circeo . . .	1238	4	43	27	16	20	13	7	23	1261
13 Segni . . .	6035	64	228	122	106	15	7	8	156	82	74	72	6107
14 Sermoneta . . .	1131	6	61	32	29	9	6	3	60	35	25	1	1132
15 Sezze . . .	8901	44	368	200	168	30	22	8	304	178	126	64	8965
16 Terracina . . .	7385	169	275	145	130	15	7	8	185	100	85	90	7475
17 Valmontone . . .	4081	63	155	87	68	8	3	5	108	57	51	47	4128
18 Velletri . . .	16671	104	459	236	223	34	16	18	401	217	184	58	16729
TOTALE . . .	73946	640	2659	1426	1233	165	95	70	1997	1075	922	662	74608

Circondario di Viterbo.

1 Acquapendente . . .	6230	23	216	109	107	14	10	4	159	84	75	57	6287
2 Arlena di Castro . . .	425	2	13	7	6	2	1	1	19	10	9	6	419
3 Bagnaja . . .	2929	11	96	48	48	140	81	59	44	2885
4 Bagnorea . . .	3926	22	46	74	72	2	2	74	37	37	72	3998
5 Barbarano Romano . . .	1198	11	39	19	20	25	14	11	14	1212
6 Bassanello . . .	1546	10	59	30	29	41	26	15	18	1564
7 Bassano di Sutri . . .	1957	18	92	50	42	48	31	17	44	2001
8 Bassano in Teverina . . .	1445	9	56	31	25	1	1	29	13	16	27	1472
9 Bieda . . .	1900	4	69	34	35	6	4	2	56	26	30	13	1913
10 Bolsena . . .	2748	6	85	40	45	2	2	37	21	16	48	2796
11 Bomarzo . . .	2675	14	72	36	36	2	1	1	51	29	22	21	2696
12 Calcata . . .	592	7	22	12	10	3	1	2	13	4	9	9	601
13 Canepina . . .	2694	10	81	42	39	144	79	65	63	2631
14 Canino . . .	2371	15	93	42	51	3	2	1	59	43	16	34	2405
15 Capodimonte . . .	1399	4	58	28	30	1	1	58	38	20	1399
16 Capranica . . .	3048	11	110	49	61	7	4	3	145	70	75	35	3013
17 Caprarola . . .	5575	33	149	83	66	2	1	1	118	59	59	31	5606
18 Carbone . . .	2033	9	66	23	43	4	3	1	81	31	53	18	2015
19 Castel Cellesi . . .	595	1	14	6	8	8	4	4	6	601
20 Castel Sant'Elia . . .	848	6	31	17	14	29	16	13	2	850
21 Castiglione in Teverina . . .	1747	6	50	22	28	4	2	2	16	7	9	34	1781
22 Celleno . . .	1522	7	52	29	23	46	30	16	6	1528
23 Cellere . . .	1605	10	68	35	33	4	3	1	72	37	35	4	1601
24 Civita Castellana . . .	4405	13	131	71	60	2	2	137	83	54	6	4399
25 Civitella d'Agliano . . .	1963	10	55	28	27	3	3	50	24	26	5	1968
26 Corchiano . . .	1205	10	42	18	24	35	17	18	7	1212
27 Fabrica di Roma . . .	2397	5	69	39	30	87	44	43	18	2379
28 Faleria . . .	1093	4	31	22	9	38	24	14	7	1086
29 Farnese . . .	2716	7	127	69	58	2	2	69	35	34	58	2774
30 Gallesse . . .	1407	10	54	26	28	41	20	21	13	1420
31 Gradoli . . .	1813	12	75	42	33	3	3	44	23	21	31	1844

a) Compresi 2347 abit. dei comuni di Canale Monterano e di Manziana staccati dal Circondario di Civitavecchia

TAVOLA I. — MOVIMENTO PER COMUNI.

Anno 1878.

Roma.

CIRCONDARI E DISTRETTI COMUNI	POPOLAZIONE 31 Dicembre 1877	MATRIMONI	NATI			NATI-MORTI			MORTI			Eccedenza		POPOLAZIONE 31 Dicembre 1878
			TOTALE	Maschi	Femmine	TOTALE	Maschi	Femmine	TOTALE	Maschi	Femmine	dei nati sui morti	dei morti sui nati	
32 Graffignano	910	8	25	11	14	18	6	12	7	917
33 Grotte di Castro	3484	11	122	59	63	5	3	2	78	38	40	44	3528
34 Grotte di Santo Stefano	1449	5	53	21	32	2	2	42	27	15	11	1480
35 Ischia di Castro	2449	6	96	52	44	1	1	85	50	35	11	2460
36 Latera	1231	1	57	20	37	1	1	21	8	13	36	1267
37 Lubriano	1039	7	47	24	23	22	14	8	25	1064
38 Marta	1473	2	45	32	13	31	13	18	14	1487
39 Montefiascone	7624	37	242	113	129	7	2	5	188	101	87	54	7678
40 Nepi	2498	14	84	42	42	1	1	62	32	30	22	2520
41 Onano	2581	9	99	53	46	5	1	4	64	40	24	35	2616
42 Orte	3921	29	161	83	78	1	1	100	61	39	61	3982
43 Piansano	1897	9	82	46	36	5	3	2	52	29	23	30	1927
44 Procono	1536	9	39	19	20	45	31	14	6	1530
45 Roccalvece	1263	3	54	23	31	32	21	11	22	1285
46 Ronciglione	6298	24	164	92	72	6	4	2	184	113	71	20	6278
47 San Giovanni	789	5	35	14	21	34	25	9	1	790
48 San Lorenzo Nuovo	1507	2	56	35	21	37	20	17	19	1526
49 San Martino al Cimino	1756	11	55	27	28	71	37	34	16	1740
50 San Michele in Teverina	762	3	17	6	11	1	1	32	14	18	15	747
51 Soriano nel Cimino	4572	20	174	98	76	5	2	3	197	102	95	23	4549
52 Sutri	2598	8	85	51	34	1	1	75	42	33	10	2608
53 Tescenano	486	3	27	12	15	16	8	8	11	497
54 Toscanella	3794	21	151	86	65	10	5	5	112	75	37	39	3833
55 Valentano	2646	17	98	54	44	8	6	2	64	36	28	34	2680
56 Vallerano	1608	6	48	31	17	53	29	24	5	1603
57 Vejano	1192	11	43	27	16	2	2	38	18	20	5	1197
58 Vetralla	6917	33	194	94	100	5	3	2	168	84	84	26	6943
59 Vignanello	3711	19	119	64	55	183	93	90	64	3647
60 Viterbo	20737	79	567	312	255	11	4	7	628	303	325	61	20676
61 Vitorechiano	2057	2	69	32	37	2	2	45	22	23	24	2081
TOTALE	162812	734	5429	2814	2615	146	83	63	4749	2552	2197	680	163492

RIEPILOGO

7 CIVITAVECCHIA	29440	144	801	421	380	36	23	13	925	536	389	124	a) 26969
43 FROSINONE	161034	765	6325	3284	3041	172	108	64	4300	2262	2038	2025	163059
98 ROMA	418211	2780	14153	7352	6801	731	402	329	13714	7430	6284	439	b) 420997
18 VELLETRI	73946	640	2659	1426	1233	165	95	70	1997	1075	922	662	74608
61 VITERBO	162812	734	5429	2814	2615	146	83	63	4749	2552	2197	680	163492
TOTALE DELLA PROVINCIA	845443	5063	29367	15297	14070	1250	711	539	25685	13855	11830	3682	849125

PROVINCIA DI ROVIGO.

Distretto di Adria

1 Adria	14831	102	595	332	263	23	15	8	535	261	274	60	14891
2 Bottrighe	4797	30	183	75	108	12	6	6	135	71	64	48	4845
3 Contarina	5807	23	250	131	119	1	1	153	77	76	97	5904
4 Donada	3630	12	118	62	56	108	60	48	10	3640
5 Fasana di Polesine	1525	10	70	39	31	6	5	1	62	32	30	8	1533
6 Lorè	3983	50	174	92	82	3	3	170	88	82	4	3987
7 Papozze	2568	13	83	47	36	7	4	3	96	48	48	13	2555
8 Petrorazza Grimani	1997	22	85	54	31	2	2	56	30	26	29	2026
9 Rosolina	2339	20	76	41	35	4	3	1	65	39	26	11	2350
TOTALE	41477	282	1634	873	761	58	39	19	1380	706	674	254	41731

Distretto di Ariano nel Polesine.

1 Ariano nel Polesine	4804	26	495	82	113	3	2	1	223	103	120	28	4776
2 Corbola	2588	15	105	63	42	3	3	75	41	34	30	2618
3 Porto Tolle	5919	47	299	151	148	19	14	5	171	89	82	128	6047
4 Taglio di Po	4046	25	198	95	103	4	1	3	181	88	43	17	4063
TOTALE	17357	113	797	391	406	29	17	12	650	321	329	147	17504

a) Meno 2347 abit. dei comuni di Canale Monterano e Manziana aggregati al circondario di Roma.
b) Compresi 2347 abit. dei suddetti comuni staccati dal circondario di Civitavecchia.

TAVOLA I. — MOVIMENTO PER COMUNI.

Anno 1878.

Rovigo.

CIRCONDARI e DISTRETTI COMUNI	POPOLAZIONE 31 Dicembre 1877	MATRIMONI	NATI			NATI-MORTI			MORTI			Eccedenza		POPOLAZIONE 31 Dicembre 1878
			TOTALE	Maschi	Femmine	TOTALE	Maschi	Femmine	TOTALE	Maschi	Femmine	dei nati sui morti	dei morti sui nati	
<i>Distretto di Badia Polesine.</i>														
1 Badia Polesine	6056	45	195	102	93	7	3	4	178	95	83	17	6073
2 Bagnolo di Po.	2308	4	80	52	28	2	1	1	78	42	36	2	2310
3 Canda	1874	10	71	35	36	5	3	2	57	25	32	14	1888
4 Crocetta	1840	14	73	39	34	59	30	29	14	1854
5 Giaciano con Baruchella	4760	34	133	64	69	8	6	2	126	53	73	7	4767
6 Salattera	843	5	28	14	14	21	7	14	7	850
7 Trecenta	5239	32	163	71	92	8	4	4	114	47	67	49	5288
8 Villa d'Adige	1698	9	51	23	28	1	1	35	19	16	16	1714
TOTALE	24618	153	794	400	394	31	18	13	668	318	350	126	24744
<i>Distretto di Lendinara.</i>														
1 Castelguglielmo	3208	27	122	66	56	1	1	92	50	42	30	3238
2 Fratta Polesine	3136	32	111	57	54	4	4	109	51	58	2	3138
3 Lendinara	7214	44	267	146	121	276	143	133	9	7205
4 Lusia	2999	20	92	47	45	3	3	105	48	57	13	2986
5 Ramo di Palo	2645	17	115	61	54	6	3	3	95	47	48	20	2665
6 San Bellino	1814	15	66	32	34	77	44	33	11	1803
7 Villanova del Ghebbo	1742	13	79	30	49	1	1	62	26	36	17	1759
TOTALE	22758	168	852	439	413	15	8	7	816	409	407	36	22794
<i>Distretto di Massa Superiore.</i>														
1 Bergantino	3380	18	112	68	44	116	57	59	4	3376
2 Calto	1824	16	56	31	22	42	20	22	14	1838
3 Castelnuovo Bariano	5271	45	191	103	88	11	5	6	166	86	80	25	5296
4 Ceneselli	3437	20	108	54	54	2	2	88	42	46	20	3457
5 Massa Superiore	4055	41	139	66	73	2	1	1	98	49	49	41	4096
6 Melara	3097	13	100	54	46	5	4	1	99	54	45	1	3093
7 Salara	2203	7	87	43	44	93	42	51	6	2197
TOTALE	23267	160	793	422	371	20	12	8	702	350	352	91	23358
<i>Distretto di Occhiobello.</i>														
1 Canaro	3446	19	130	54	76	8	5	3	146	81	65	16	3430
2 Ficarolo	3772	26	105	48	57	10	6	4	134	73	61	29	3743
3 Fiesso Umbertiano	4411	28	159	92	67	1	1	147	71	76	12	4423
4 Frassinelle Polesine	1474	9	63	36	27	1	1	73	41	32	10	1464
5 Gaiba	1673	5	47	25	22	1	1	41	25	16	6	1679
6 Occhiobello	4451	20	155	79	76	2	1	1	156	75	81	1	4450
7 Pincara	2186	27	83	39	44	5	2	3	72	49	23	11	2197
8 Stienta	3207	17	105	46	59	2	1	1	113	59	54	8	3199
TOTALE	24620	151	847	419	428	30	17	13	882	474	408	35	24585
<i>Distretto di Polesella.</i>														
1 Bosaro	1850	10	70	31	39	61	26	35	9	1859
2 Crespino	4638	18	189	106	83	6	5	1	180	101	79	9	4647
3 Gavello	2468	19	113	61	52	2	2	103	51	52	10	2478
4 Guarda Veneta	2134	20	94	47	47	2	1	1	78	40	38	16	2150
5 Polesella	3763	28	140	82	58	3	2	1	134	66	68	6	3769
6 Pontecchio	1596	12	60	37	23	51	33	18	9	1605
7 Villanova Marchesana	1928	16	85	49	36	1	1	70	41	29	15	1943
TOTALE	18357	123	751	413	338	14	10	4	677	358	319	74	18431
<i>Distretto di Rovigo.</i>														
1 Arquà Polesine	3130	21	118	69	49	5	3	2	107	55	52	11	3141
2 Boara Polesine	3236	25	115	65	50	2	1	1	142	72	70	27	3209
3 Borsea	1307	10	58	32	26	7	5	2	54	25	29	4	1311
4 Buso Sarzano	1905	16	73	42	31	8	2	6	65	34	31	8	1913

TAVOLA I. — MOVIMENTO PER COMUNI.

Anno 1878.

Rovigo.

CIRCONDARI E DISTRETTI COMUNI	POPOLAZIONE 31 Dicembre 1877	MATRIMONI	NATI			NATI-MORTI			MORTI			Eccedenza		POPOLAZIONE 31 Dicembre 1878
			TOTALE	Maschi	Femmine	TOTALE	Maschi	Femmine	TOTALE	Maschi	Femmine	dei nati sui morti	dei morti sui nati	
5 Ceregnano	2665	15	96	42	54	10	5	5	122	64	58	26	2639
6 Concadirame	1389	15	46	24	22	1	1	65	34	31	19	1370
7 Costa di Rovigo	2948	8	101	46	55	10	5	5	101	49	52	2948
8 Grignano di Polesine	2664	22	112	59	53	164	75	89	52	2612
9 Rovigo	10700	84	392	195	197	24	9	15	483	246	237	91	10609
10 San Martino di Venezze	3902	19	142	73	69	8	3	5	127	62	65	15	3917
11 Sant'Apollinare con Selva	2681	18	119	62	57	6	2	4	99	51	48	20	2701
12 Villadose	3146	28	141	71	70	11	4	7	145	86	59	4	3142
13 Villamarzana	1658	8	61	26	35	3	1	2	56	28	28	5	1663
TOTALE	41331	289	1574	806	768	95	40	55	1730	881	849	156	41175
RIEPILOGO.														
9 ADRIA	41477	282	1634	873	761	58	39	19	1380	706	674	254	41731
4 ARIANO NEL POLESINE	17357	113	797	391	406	29	17	12	650	321	329	147	17504
8 BADIA POLESINE	24618	153	794	400	394	31	18	13	668	318	350	126	24744
7 LENDINARA	22788	168	852	439	413	15	8	7	816	409	407	36	22794
7 MASSA SUPERIORE	23267	160	793	422	371	20	12	8	702	350	352	91	23358
8 OCCHIOBELLO	24620	151	847	419	428	30	17	13	882	474	408	35	24585
7 POLESILLA	18357	123	751	413	338	14	10	4	677	358	319	74	18431
13 ROVIGO	41331	289	1574	806	768	95	40	55	1730	881	849	156	41175
TOTALE DELLA PROVINCIA	213785	1439	8042	4163	3879	292	161	131	7505	3817	3688	537	214322

PROVINCIA DI SALERNO.

Circondario di Campagna.

1 Albanella	2551	17	116	61	55	5	3	2	102	54	48	14	2565
2 Altavilla Silentina	3335	20	116	57	59	4	2	2	89	40	49	27	3362
3 Aquara	2401	17	82	45	37	10	5	5	60	36	24	22	2423
4 Bellosguardo	1370	3	26	15	11	21	16	5	5	1375
5 Buccino	6334	46	245	132	103	7	4	3	158	90	68	77	6411
6 Campagna	9952	44	303	151	152	16	9	7	346	158	188	43	9909
7 Capaccio	3949	26	117	64	53	6	3	3	111	53	58	6	3955
8 Castelcivita	2724	26	86	41	45	79	40	39	7	2731
9 Castelnuovo di Conza	1647	12	60	20	40	59	24	35	1	1648
10 Castel San Lorenzo	3586	23	102	60	42	1	1	105	59	46	3	3583
11 Colliano	3806	33	146	83	63	2	2	100	49	51	46	3852
12 Controne	1741	7	54	30	24	44	24	20	10	1751
13 Contursi	3150	16	121	67	54	3	2	1	88	46	42	33	3183
14 Corleto Monforte	2125	15	50	27	23	1	1	34	14	20	16	2141
15 Eboli	8941	83	384	194	190	31	19	12	405	228	177	21	8920
16 Felitto	1872	6	67	34	33	61	26	35	6	1878
17 Galdo	1599	8	51	33	18	26	20	16	15	1614
18 Giungano	904	8	29	18	11	35	11	14	4	908
19 Laviano	2561	29	86	47	39	1	1	85	41	44	1	2562
20 Oliveto Citra	4037	37	119	63	56	138	66	72	19	4018
21 Ottati	1633	12	44	27	17	37	22	15	7	1640
22 Palomonte	2179	10	70	40	30	3	2	1	57	32	25	13	2192
23 Petina	1995	14	56	24	32	4	2	2	48	28	20	8	2003
24 Postiglione	2951	22	96	41	55	112	58	54	16	2935
25 Ricigliano	2469	31	102	52	50	56	24	32	46	2515
26 Rocca d'Aspide	6267	39	192	115	77	5	3	2	138	64	74	54	6321
27 Romagnano al Monte	919	3	40	20	20	2	2	15	7	8	25	944
28 Roscigno	1268	5	33	22	11	20	10	10	13	1281
29 San Gregorio Magno	4865	46	179	105	74	150	82	68	29	4894
30 Santa Menna	1466	13	71	32	39	2	1	1	37	18	19	34	1500
31 Sant'Angelo a Fasanella	1965	5	63	38	25	37	19	18	26	1991
32 Serre	2988	9	102	61	41	87	39	48	15	3003
33 Sicignano	3502	16	122	59	63	115	64	51	7	3509
34 Trentinara	1513	7	55	33	22	40	19	21	15	1528
35 Valva	2048	13	67	36	31	56	35	21	11	2059
TOTALE	106613	721	3642	1947	1695	103	57	46	3151	1616	1535	491	107104

Circondario di Sala Consilina.

1 Atena	2945	29	107	62	45	14	10	4	58	29	29	49	2994
2 Auletta	3083	16	133	74	59	6	1	5	68	40	28	65	3148
3 Buonabitacolo	2987	21	82	35	47	98	51	47	16	2971

TAVOLA I. — MOVIMENTO PER COMUNI.

Anno 1878.

Salerno.

CIRCONDARI E DISTRETTI COMUNI	POPOLAZIONE 31 Dicembre 1877	MATRIMONI	NATI			NATI-MORTI			MORTI			Eccedenza		POPOLAZIONE 31 Dicembre 1878
			TOTALE	Maschi	Femmine	TOTALE	Maschi	Femmine	TOTALE	Maschi	Femmine	dei nati sui morti	dei morti sui nati	
4 Caggiano	3640	36	104	57	47	8	7	1	84	48	36	20	3660
5 Casalbuono	1970	22	63	33	30	49	24	25	14	1984
6 Casaleto Spartano	2515	17	56	32	24	37	14	23	19	2534
7 Caselle in Pittari	1971	11	42	17	25	1	1	34	15	19	8	1979
8 Ispani	1074	5	19	12	7	21	11	10	2	1072
9 Monte San Giacomo	2416	26	92	55	37	73	40	33	19	2435
10 Montesano sulla Marcellana	5844	54	182	95	87	144	60	84	38	5882
11 Morigerati	1471	8	26	10	16	1	1	35	17	18	9	1462
12 Padula	8797	50	221	112	109	143	75	68	78	8875
13 Pertosa	982	5	45	19	26	17	6	11	28	1010
14 Polla	5881	44	178	92	86	12	5	7	134	59	75	44	5925
15 Sala Consilina	7893	67	270	128	142	17	11	6	155	77	78	115	8008
16 Salvitelle	1375	5	73	31	42	1	1	39	21	18	34	1409
17 San Pietro al Tauagro	2656	20	50	28	22	61	22	39	11	2645
18 San Rufo	2827	24	74	44	30	59	30	29	15	2842
19 Santa Marina	1661	10	38	20	18	27	9	18	11	1672
20 Sant'Arzenio	4491	26	107	53	54	135	62	73	28	4463
21 Sanza	3243	21	92	45	47	54	30	24	38	3281
22 Sapri	2057	16	57	32	25	32	14	18	25	2082
23 Sassano	4846	25	162	87	75	7	5	2	119	71	48	43	4889
24 Teggiano	7399	60	215	114	101	142	66	76	73	7472
25 Torraca	1485	11	54	25	26	38	14	24	16	1501
26 Tortorella	1056	8	27	17	10	26	11	15	1	1057
27 Vibonati	2827	27	69	44	25	2	1	1	47	23	24	22	2849
TOTALE	89392	664	2638	1376	1262	69	41	28	1929	939	990	709	90101

Circondario di Salerno.

1 Acerno	3068	17	120	70	50	5	4	1	122	70	52	2	3066
2 Amalfi	7160	65	266	145	121	5	2	3	205	99	106	61	7221
3 Angri	10506	71	405	206	199	34	22	12	331	161	170	74	10580
4 Atrani	2569	16	108	61	44	2	1	1	76	42	34	32	2601
5 Baronissi	8056	58	261	144	117	21	13	8	224	105	119	37	8093
6 Braigliano	3115	28	91	50	41	4	2	2	62	27	35	29	3144
7 Calvanico	1811	9	48	30	18	33	16	17	15	1826
8 Castel San Giorgio	4931	36	159	75	84	9	8	1	116	51	65	43	4974
9 Castiglione dei Genovesi	1123	12	29	14	15	21	13	8	8	1131
10 Cava de' Tirreni	21343	161	769	398	371	32	15	17	619	352	267	150	21493
11 Cetara	2683	21	66	30	36	53	27	31	8	2691
12 Conca Marina	978	10	28	14	14	20	13	7	8	986
13 Corbara	1967	15	68	26	42	3	2	1	75	35	40	7	1960
14 Fisciano	8311	54	243	118	125	9	3	6	196	102	94	47	8358
15 Furore	682	6	19	9	10	11	7	4	8	690
16 Giffoni sei Casali	4045	22	103	55	48	99	43	56	4	4049
17 Giffoni Vallepiiana	6797	21	189	99	90	13	7	6	150	74	76	39	6836
18 Majori	5241	38	217	100	117	8	5	3	149	80	69	68	5309
19 Mercato San Severino	10313	71	384	195	189	11	6	5	324	162	162	60	10373
20 Minori	3395	24	150	72	78	8	7	1	119	67	52	31	3426
21 Montecorvino Pugliano	5587	44	207	108	99	1	1	111	52	59	96	5683
22 Montecorvino Rovella	6890	36	257	136	121	10	3	7	250	135	115	7	6897
23 Nocera Inferiore	13425	123	583	309	274	15	8	7	486	241	245	97	13522
24 Nocera Superiore	6420	40	267	138	129	10	8	2	202	111	91	65	6485
25 Olevano sul Tusciano	2843	25	112	63	49	3	97	57	40	15	2838
26 Pagani	12758	93	491	250	241	25	12	13	454	202	252	37	12795
27 Pellezzano	6547	42	216	120	96	18	11	7	200	92	108	16	6563
28 Positano	2686	25	86	43	43	4	2	2	64	29	35	22	2708
29 Praiano	1038	39	22	17	25	9	16	14	1052
30 Ravello	1862	13	59	37	22	4	2	2	56	29	27	3	1865
31 Rocca Piemonte	3874	37	127	64	63	3	2	1	136	59	77	9	3865
32 Salerno	30613	214	1502	752	750	78	40	38	1122	549	573	380	30993
33 San Cipriano Picentino	3846	18	108	56	52	102	57	45	6	3852
34 San Mango Piemonte	915	7	35	15	20	28	15	13	7	922
35 San Marzano sul Sarno	3346	24	139	75	64	4	4	132	64	68	7	3353
36 S. Egidio del Monte Albino	3100	20	139	70	69	5	4	1	107	59	48	32	3132
37 San Valentino Torio	4204	47	187	87	100	8	4	4	185	97	88	2	4206
38 Sarno	16536	121	636	340	296	31	20	11	518	277	241	118	16654
39 Scafati	11192	98	443	234	209	24	13	11	371	194	177	72	11264
40 Scala	1380	9	39	22	17	4	1	3	48	25	23	9	1371
41 Siano	3168	25	93	52	41	79	33	46	14	3182
42 Tramonti	5058	49	223	125	98	4	2	2	118	67	51	105	5163
43 Vietri sul Mare	8703	61	299	136	163	15	5	10	218	110	108	81	8784
TOTALE	264085	1926	10010	5168	4842	430	238	192	8119	4109	4010	1891	265976

TAVOLA I. — MOVIMENTO PER COMUNI.

Anno 1878.

Salerno.

CIRCONDARI E DISTRETTI COMUNI	POPOLAZIONE 31 Dicembre 1877	MATRIMONI	NATI			NATI-MORTI			MORTI			Eccedenza		POPOLAZIONE 31 Dicembre 1878
			TOTALE	Maschi	Femmine	TOTALE	Maschi	Femmine	TOTALE	Maschi	Femmine	dei nati sui morti	dei morti sui nati	
1 Agropoli	2488	13	77	37	40	39	19	20	38	2526
2 Altano	771	5	35	19	16	15	8	7	20	791
3 Ascea	2528	11	66	34	32	41	23	28	15	2543
4 Camerota	3306	18	81	38	43	58	23	25	33	3339
5 Campora	1365	9	50	23	27	20	10	10	30	1395
6 Cannalunga	1183	4	37	15	22	28	16	12	9	1192
7 Casalicchio	3320	20	77	42	35	37	22	15	40	3360
8 Castellabate	4809	29	160	80	80	91	46	45	69	4878
9 Castelnuovo Cilento	814	8	23	12	11	15	9	6	8	822
10 Castel Ruggero	678	9	18	11	7	21	8	13	3	675
11 Celle di Bulgheria	1460	17	36	17	19	26	10	16	10	1470
12 Centola	2888	16	73	38	35	49	24	25	24	2912
13 Ceraso	2641	16	78	43	35	64	34	30	14	2655
14 Cicerale	2095	58	36	22	52	23	29	6	2101
15 Cuiccaro Vetere	857	1	21	18	3	24	12	12	3	854
16 Futani	1015	3	41	21	20	36	19	17	5	1020
17 Gioi	1953	10	58	24	34	43	25	18	15	1968
18 Laureana Cilento	1879	8	61	27	34	27	17	10	34	1913
19 Laurino	3190	13	87	46	41	9	4	5	75	30	45	12	3202
20 Laurito	1531	9	34	17	17	21	13	8	13	1544
21 Licusati	1262	11	22	11	11	23	9	14	1	1261
22 Lustra	1132	2	25	10	15	7	6	1	18	1150
23 Magliano Vetere	1114	3	25	15	10	15	7	8	10	1124
24 Moio della Civitella	1383	10	37	25	12	2	2	29	17	12	8	1391
25 Montano Antilia	2172	19	61	29	32	51	27	24	10	2182
26 Monteforte Cilento	747	17	9	8	11	7	4	6	753
27 Novi Velia	1196	2	32	20	12	34	16	18	2	1194
28 Ogliastro Cilento	2056	12	61	25	36	47	24	23	14	2070
29 Omignano	1324	6	35	16	19	32	13	19	3	1327
30 Orria	1465	11	46	24	22	41	16	25	5	1470
31 Ortodonicò	2157	10	58	26	32	20	11	9	38	2195
32 Perdifumo	2471	16	62	30	32	46	26	20	16	2487
33 Perito	1452	8	45	22	23	27	12	15	18	1470
34 Piaggine Soprane	3531	24	119	66	53	2	1	1	64	30	34	55	3586
35 Pisciotta	3624	18	81	38	43	66	38	28	15	3639
36 Pollica	3414	17	106	47	59	33	16	17	73	3487
37 Prignano Cilento	1713	15	45	27	18	32	20	12	13	1726
38 Roccafloriosa	2116	13	61	32	29	4	3	1	38	21	17	23	2139
39 Rofrano	2493	19	72	37	35	11	6	5	56	30	26	16	2509
40 Rutino	1507	8	43	28	15	19	5	14	24	1531
41 Sacco	1824	11	47	25	22	34	18	16	13	1837
42 Salento	1309	7	36	18	18	34	17	17	2	1311
43 San Giovanni a Piro	3394	16	82	49	33	47	25	22	35	3429
44 San Mauro Cilento	1303	6	37	21	16	18	5	13	19	1322
45 San Mauro La Bruca	1048	5	31	19	12	40	18	22	9	1039
46 Serramezzana	679	2	27	17	10	8	4	4	19	698
47 Sessa Cilento	3510	9	66	34	32	45	26	19	21	3531
48 Stella Cilento	1892	9	52	29	29	36	20	16	16	1908
49 Stio	1639	7	61	33	28	20	7	13	41	1680
50 Torchiara	1616	8	43	24	19	20	10	10	23	1639
51 Torre Orsaja	2000	7	46	29	17	63	35	28	17	1983
52 Valle dell'Angelo	1363	13	37	21	16	24	15	9	13	1376
53 Vallo della Lucania	5209	29	158	91	67	153	84	69	5	5214
TOTALE	105886	572	2947	1539	1408	28	16	12	2015	1026	989	932	106818

RIEPILOGO

35 CAMPAGNA	106613	721	3642	1947	1695	103	57	46	3151	1616	1535	491	107104
27 SALA CONSILINA	89392	664	2638	1376	1262	69	41	28	1929	939	990	709	90101
43 SALERNO	264085	1926	10010	5168	4842	430	238	192	8119	4109	4010	1891	265976
53 VALLO DELLA LUCANIA	105886	572	2947	1539	1408	28	16	12	2015	1026	989	932	106818
TOTALE DELLA PROVINCIA	565976	3883	19237	10030	9207	630	352	278	15214	7690	7524	4023	569999

TAVOLA I. — MOVIMENTO PER COMUNI.

Anno 1878.

Sassari.

CIRCONDARI E DISTRETTI COMUNI	POPOLAZIONE 31 Dicembre 1877	MATRIMONI	NATI			NATI-MORTI			MORTI			Eccedenza		POPOLAZIONE 31 Dicembre 1878	
			TOTALE	Maschi	Femmine	TOTALE	Maschi	Femmine	TOTALE	Maschi	Femmine	dei nati sui morti	dei morti sui nati		
PROVINCIA DI SASSARI.															
<i>Circondario di Alghero.</i>															
1	Alghero	10378	44	392	207	185	18	12	6	340	212	128	52	10430
2	Banari	1335	16	53	29	24	3	2	1	31	16	15	22	1357
3	Bessude	745	5	20	8	12	11	5	6	9	754
4	Bonorva	5613	46	211	114	97	4	4	198	79	49	83	5696
5	Borutta	594	28	15	13	8	4	4	20	614
6	Bunananaro	1339	10	48	27	21	39	21	18	9	1348
7	Cheremule	763	4	24	12	12	3	2	1	10	7	3	14	777
8	Cossoine	1557	10	49	25	24	26	15	11	23	1560
9	Glave	1824	8	59	35	24	50	23	27	9	1833
10	Mara	813	4	38	20	18	27	16	11	11	824
11	Monteleone Rocca Doria	356	3	11	6	5	12	6	6	1	355
12	Olmedo	465	2	22	10	12	11	6	5	11	476
13	Padria	1818	15	65	31	34	1	1	74	4	34	9	1809
14	Pozzomaggiore	3737	30	137	82	55	4	2	2	75	40	35	62	3799
15	Romana	690	7	38	16	22	32	15	17	6	696
16	Semestene	626	2	32	11	21	1	1	22	10	12	10	636
17	Siligo	1160	7	30	17	13	22	14	8	8	1168
18	Tiesi	3417	24	94	43	51	7	4	3	75	40	35	19	3436
19	Torralba	1467	12	46	27	19	40	19	21	6	1473
20	Villanova Monteleone	4215	45	169	93	76	3	2	1	87	44	43	82	4297
	TOTALE	42892	294	1566	828	738	44	30	14	1120	632	488	446	43338

Circondario di Nuoro.

1	Bitti	3567	23	121	63	58	6	4	2	141	87	54	20	3547
2	Bolotana	3057	28	85	45	40	9	3	6	105	60	45	20	3037
3	Dorgali	4164	36	159	77	82	1	1	113	65	48	46	4210
4	Fonni	3560	25	107	57	50	2	1	1	103	45	58	4	3564
5	Galtelli	784	3	39	20	19	1	1	25	14	11	14	798
6	Gavoi	1986	15	60	39	21	55	25	30	5	1991
7	Irgoli	759	7	33	19	14	29	20	9	4	763
8	Lei	409	2	16	7	9	1	1	11	4	7	5	414
9	Loculi	238	2	9	1	8	7	4	3	2	240
10	Lodè	1118	10	61	27	34	1	1	54	30	24	7	1125
11	Lodine	150	4	7	2	5	8	4	4	1	149
12	Lula	1675	9	66	37	29	5	1	4	51	27	24	15	1690
13	Mamojada	2119	13	67	28	39	52	27	25	15	2134
14	Nuoro	5977	35	214	112	102	3	3	151	87	64	63	6040
15	Oliena	3449	20	113	56	57	99	43	56	14	3463
16	Ollolai	1251	6	47	28	19	44	22	22	3	1254
17	Olzai	1141	15	38	23	15	1	1	37	14	23	1	1142
18	Onani	251	15	6	9	1	1	18	13	5	3	248
19	Onifai	493	4	16	6	10	1	1	33	14	19	17	476
20	Oniferi	715	5	29	14	15	3	2	1	29	17	12	715
21	Orani	2591	15	86	51	35	84	42	42	2	2593
22	Orgosolo	2008	18	70	35	35	47	28	19	23	2011
23	Orosei	1858	15	75	45	30	67	41	26	8	1866
24	Orotelli	1710	12	76	41	35	1	1	44	21	23	32	1742
25	Orune	2344	22	89	49	40	1	1	64	37	27	25	2369
26	Osidda	483	3	21	15	6	13	5	8	8	491
27	Ottana	1063	4	35	12	23	24	12	12	11	1074
28	Ovodda	1158	10	30	17	13	50	26	24	20	1138
29	Posada	1727	21	80	42	38	71	29	42	9	1756
30	Sarule	1556	7	61	27	34	1	1	67	28	39	6	1550
31	Silanus	1880	11	70	45	25	68	40	28	2	1882
32	Siniscola	2888	22	138	66	72	10	4	6	171	95	76	33	2855
33	Torpè	928	11	41	28	13	57	26	31	16	912
	TOTALE	59057	433	2174	1140	1034	48	25	23	1992	1052	940	182	59239

Circondario di Ozieri.

1	Alà dei Sardi	1432	6	52	29	23	2	1	1	32	11	21	1452
2	Anela	668	1	38	21	17	29	11	18	9	677
3	Ardara	389	5	17	10	7	21	11	10	4	385
4	Benetutti	2052	14	57	36	21	26	13	13	31	2083
5	Berchidda	1430	14	49	32	17	1	1	38	22	16	11	1441

TAVOLA I. — MOVIMENTO PER COMUNI.

Anno 1878.

Sassari.

CIRCONDARI E DISTRETTI	POPOLAZIONE 31 Dicembre 1877	MATRIMONI	NATI			NATI-MORTI			MORTI			Eccedenza		POPOLAZIONE 31 Dicembre 1878
			TOTALE	Maschi	Femmine	TOTALE	Maschi	Femmine	TOTALE	Maschi	Femmine	dei nati sui morti	dei morti sui nati	
6 Bono	3356	17	130	77	53	9	6	3	77	42	35	53	3409
7 Bottida	835	1	27	16	11	1	1	25	12	13	2	837
8 Buddussò	3156	19	127	69	58	3	3	103	50	53	24	3180
9 Bultei	1172	7	40	23	17	34	18	16	6	1178
10 Burgos	834	8	41	23	18	20	12	8	21	855
11 Esporiatu	567	1	24	7	17	18	7	11	6	373
12 Illorai	1204	6	40	15	25	42	20	22	2	1202
13 Ittireddu	791	6	32	16	16	33	17	16	1	790
14 Monti	1196	10	48	24	24	1	1	38	20	18	10	1206
15 Mores	2449	10	73	32	41	69	32	37	4	2453
16 Nughedu di San Niccolò	1686	4	64	34	30	2	2	39	16	23	25	1711
17 Nule	1453	9	47	24	23	1	1	24	16	8	23	1476
18 Osehiri	2480	15	101	49	52	79	39	40	22	2502
19 Ozieri	8464	59	316	178	138	5	3	2	239	115	124	77	8541
20 Pattada	4062	24	111	58	53	101	43	58	10	4072
21 Tula	1170	7	42	18	24	2	1	1	35	19	16	7	1177
TOTALE	40646	243	1476	791	685	27	15	12	1122	546	576	354	41000

Circondario di Sassari.

1 Bulzi	663	7	23	10	13	20	12	8	3	666
2 Cargeghe	512	3	20	9	11	1	1	11	6	5	9	521
3 Castelsardo	2076	27	87	50	37	1	1	59	33	26	28	2104
4 Chiararamonti	2011	12	70	36	34	2	2	71	40	31	1	2010
5 Codrongianus	1448	7	42	19	23	1	1	32	15	17	10	1458
6 Florinas	2358	15	66	29	37	1	1	50	24	26	16	2374
7 Ittiri	5308	47	171	79	92	6	2	4	100	60	40	71	5379
8 Laerru	798	8	36	19	17	35	16	19	1	799
9 Martis	927	4	45	24	21	28	12	16	17	944
10 Muros	364	6	18	9	9	11	5	6	7	371
11 Nulvi	3331	13	85	36	49	8	4	4	94	50	44	9	3322
12 Ossilo	5432	36	188	110	78	10	4	6	172	87	85	16	5448
13 Ossi	2768	18	120	64	56	122	57	65	2	2766
14 Perfugas	1464	14	62	35	27	74	41	33	12	1452
15 Ploaghe	3632	14	104	62	42	126	65	61	22	3610
16 Portotorres	2908	44	147	72	75	109	57	52	38	2946
17 Putifigari	593	5	30	15	15	29	15	14	1	594
18 Sassari	3592	211	1113	584	529	41	33	8	915	502	413	198	34150
19 Sedini	1952	27	103	54	49	66	30	36	37	1989
20 Sennori	2632	18	116	66	50	1	1	92	54	38	24	2656
21 Sorso	5807	53	214	122	92	11	2	9	179	104	75	35	5842
22 Tissi	1304	9	56	35	21	4	4	54	27	27	2	1306
23 Uri	1195	8	39	21	18	1	1	29	12	17	10	1205
24 Usini	1917	6	83	45	38	1	1	42	22	20	41	1958
TOTALE	85352	612	3038	1605	1433	89	49	40	2520	1346	1174	518	85870

Circondario di Tempio Pausania.

1 Aggus	2650	19	100	50	50	91	47	44	9	2659
2 Bortigiadas	993	9	35	26	9	45	26	19	10	983
3 Calangianus	2831	19	127	71	56	1	1	108	60	48	19	2850
4 La Maddalena	2048	14	63	35	28	53	31	22	10	2058
5 Luras	2179	17	91	47	44	58	30	28	33	2212
6 Nuchis	812	3	32	16	16	27	15	12	5	817
7 Santa Teresa Gallura	1931	22	76	44	32	1	1	49	31	18	27	1958
8 Tempio Pausania	10570	76	313	172	141	322	161	161	9	10561
9 Terranova Pausania	3099	16	161	81	80	3	2	1	96	50	46	65	3164
TOTALE	27113	195	998	542	456	5	4	1	849	451	398	149	27262

RIEPILOGO.

20 ALGERO	42892	294	1566	828	738	44	30	14	1120	632	488	446	43338
33 NUORO	59057	433	2174	1140	1034	48	25	23	1992	1052	940	182	59239
21 OZIERI	40646	243	1476	791	685	27	15	12	1122	546	576	354	41000
24 SASSARI	85352	612	3038	1605	1433	89	49	40	2520	1346	1174	518	85870
9 TEMPIO PAUSANIA	27113	195	998	542	456	5	4	1	849	451	398	149	27262
TOTALE DELLA PROVINCIA	255060	1777	9252	4906	4346	213	123	90	7603	4027	3576	1649	256709

TAVOLA I. — MOVIMENTO PER COMUNI.

Anno 1878.

Siena.

CIRCONDARI E DISTRETTI COMUNI	POPOLAZIONE 31 Dicembre 1877	MATRIMONI	NATI			NATI-MORTI			MORTI			Eccedenza		POPOLAZIONE 31 Dicembre 1878
			TOTALE	Maschi	Femmine	TOTALE	Maschi	Femmine	TOTALE	Maschi	Femmine	dei nati sui morti	dei morti sui nati	

PROVINCIA DI SIENA.

Circondario di Montepulciano.

1	Abbadia San Salvatore. . .	3744	14	148	75	73	6	5	1	103	62	41	45	3789
2	Castiglione d'Orcia . . .	4353	36	136	69	67	9	5	4	112	54	58	24	4377
3	Cetona	4421	26	154	67	67	7	3	4	89	40	49	65	4486
4	Chianciano	2563	17	106	57	49	6	4	2	65	34	31	41	2604
5	Chiusi	4870	33	171	98	73	18	11	7	94	48	46	77	4947
6	Montepulciano	13000	112	463	239	224	26	18	8	393	204	189	70	13070
7	Pian Castagnajo	3855	16	151	82	69	145	73	72	6	3861
8	Pienza	3501	30	127	60	67	2	1	1	81	39	42	46	3547
9	Radicofani	2955	24	92	51	41	3	3	73	31	42	19	2974
10	San Casciano de' Bagni	3694	26	114	54	60	2	2	76	48	28	38	3732
11	San Quirico d'Orcia	1967	6	65	29	86	1	1	39	23	16	26	1993
12	Sarteano	4629	29	149	71	78	13	6	7	131	69	62	18	4647
13	Sinalunga	8843	50	311	159	152	3	2	1	233	115	118	78	8921
14	Torrita	4786	37	152	75	77	5	3	2	78	32	46	74	4860
15	Trequanda	3806	16	94	44	50	1	1	94	44	50	3806
TOTALE		70987	472	2433	1230	1203	102	63	39	1806	916	890	627	71614

Circondario di Siena.

1	Asciano	7541	56	269	131	138	10	6	4	179	81	98	90	7631
2	Buonconvento	3521	31	130	67	63	84	43	41	46	3567
3	Casole d'Elsa	4479	27	149	73	76	8	5	3	118	64	54	31	4510
4	Castellina in Chianti	4085	36	127	63	64	1	1	77	37	40	50	4133
5	Castelnuovo Berardenga	8199	47	271	142	129	1	1	189	108	81	82	8281
6	Chiusdino	4124	18	129	64	65	106	55	51	23	4147
7	Colle di Val d'Elsa	8423	61	289	149	140	3	1	2	285	141	144	4	8427
8	Gajole	5601	23	154	68	86	11	8	3	130	78	52	24	5625
9	Masse di Siena	9155	67	253	138	115	2	2	175	94	81	78	9233
10	Montalcino	8803	40	295	160	135	8	4	4	255	130	125	40	8843
11	Monteriggioni	4049	35	142	77	65	105	56	49	37	4086
12	Monteroni d'Arbia	4178	29	156	92	64	119	58	61	37	4215
13	Monticiano	2875	8	97	51	46	6	3	3	76	41	35	21	2896
14	Murlo	2829	15	83	38	45	7	1	6	68	37	31	15	2844
15	Poggibonsi	8181	63	275	132	143	38	26	12	218	106	112	57	8238
16	Radda	3337	17	94	52	42	2	1	1	74	34	40	20	3357
17	Radicofani	4117	22	113	66	47	7	7	76	43	33	37	4154
18	Rapolano	4005	40	174	95	79	5	5	98	58	40	76	4081
19	San Gimignano	8276	46	278	144	134	20	14	6	285	150	135	7	8269
20	San Giovanni d'Asso	1618	10	76	38	38	6	3	3	51	24	27	25	1643
21	Siena	23101	158	685	339	346	61	37	24	1014	490	524	329	22772
22	Sovicille	8099	47	219	111	108	10	7	3	185	89	96	34	8133
TOTALE		138594	896	4458	2290	2168	206	132	74	3967	2017	1950	491	139085

RIEPILOGO.

15	MONTEPULCIANO	70987	472	2433	1230	1203	102	63	39	1806	916	890	627	71614
22	SIENA	138594	896	4458	2290	2168	206	132	74	3967	2017	1950	491	139085
TOTALE DELLA PROVINCIA.		209581	1368	6891	3520	3371	308	195	113	5773	2933	2840	1118	210699

PROVINCIA DI SIRACUSA.

Circondario di Modica.

1	Biscari	2956	15	120	61	59	135	69	66	15	2941
2	Chiaromonte	9809	68	345	166	179	254	127	127	91	9900
3	Comiso	18167	172	798	395	403	29	13	16	609	296	313	189	18356
4	Giarratana	7381	28	118	56	62	88	51	37	30	2911
5	Modica	35256	230	1361	689	672	22	10	12	834	406	428	527	35783
6	Monterosso Almo	7638	40	241	127	114	196	105	91	45	7703
7	Pozzallo	3870	37	175	94	81	76	40	36	99	3969
8	Ragusa Inferiore	7411	45	252	121	131	2	2	212	104	108	40	7451
9	Ragusa Superiore	23530	189	1129	559	570	689	353	336	440	23970

TAVOLA I. — MOVIMENTO PER COMUNI.

Anno 1878.

Siracusa.

CIRCONDARI E DISTRETTI COMUNI	POPOLAZIONE 31 Dicembre 1877	MATRIMONI	NATI			NATI-MORTI			MORTI			Eccedenza		POPOLAZIONE 31 Dicembre 1878
			TOTALE	Maschi	Femmine	TOTALE	Maschi	Femmine	TOTALE	Maschi	Femmine	dei nati sui morti	dei morti sui nati	
10 Santa Croce Camerina	4547	39	187	105	82	5	3	2	158	95	63	29	4576
11 Scicli	11643	124	483	237	246	2	1	1	310	159	151	173	11816
12 Spaccaforno	8395	68	394	204	190	196	100	96	198	8593
13 Vittoria	19500	176	1034	536	498	764	386	378	270	19770
TOTALE	155623	1231	6637	3350	3287	60	29	31	4521	2291	2230	2116	157739

Circondario di Noto.

1 Avola	12611	151	455	213	242	389	201	188	66	12677
2 Buccheri	4517	35	156	86	70	9	4	5	210	118	92	54	4463
3 Buscemi	2553	14	87	47	40	109	54	55	22	2531
4 Cassaro	1780	7	69	38	31	2	1	1	61	39	22	8	1788
5 Ferla	4499	30	150	79	71	3	3	157	74	83	7	4492
6 Noto	17267	112	577	299	278	22	15	7	361	199	162	216	17433
7 Pachino	7229	96	368	200	168	2	2	223	114	109	145	7374
8 Palazzolo Acreide	10897	80	464	229	235	2	1	1	368	186	182	96	10993
9 Rosolini	6908	66	338	185	153	2	1	1	199	104	95	139	7047
TOTALE	68261	591	2664	1376	1288	42	24	18	2077	1089	988	587	68848

Circondario di Siracusa.

1 Augusta	12692	90	482	242	240	11	5	6	514	245	269	32	12660
2 Canicattini	6292	51	284	138	146	9	4	5	153	75	78	131	6423
3 Carlentini	5939	48	280	149	131	6	2	4	166	88	78	114	6053
4 Florida	9214	73	410	217	193	3	2	1	276	146	130	134	9348
5 Francofonte	5601	35	253	138	115	6	1	5	303	148	155	50	5551
6 Lentini	11444	74	523	268	255	20	11	9	356	191	165	167	11611
7 Melilli	6057	41	219	108	111	5	4	1	236	130	106	17	6040
8 Siracusa	23559	161	837	431	406	21	16	5	707	310	397	130	23689
9 Solarino	2777	29	115	55	60	78	39	39	37	2814
10 Sortino	9560	59	333	173	160	11	7	4	343	181	162	10	9550
TOTALE	93135	661	3736	1919	1817	92	52	40	3132	1553	1579	604	93739

RIEPILOGO.

13 MODICA	155623	1231	6637	3350	3287	60	29	31	4521	2291	2230	2116	157739
9 NOTO	68261	591	2664	1376	1288	42	24	18	2077	1089	988	587	68848
10 SIRACUSA	93135	661	3736	1919	1817	92	52	40	3132	1553	1579	604	93739
TOTALE DELLA PROVINCIA	317019	2483	13037	6645	6392	194	105	89	9730	4933	4797	3307	320326

PROVINCIA DI SONDRIO.

Circondario unico di Sondrio.

1 Albaredo per San Marco	437	5	16	9	7	8	4	4	8	445
2 Albosaggia	2221	12	65	38	27	12	9	3	56	33	23	9	2230
3 Andalo	416	5	15	11	4	10	7	3	5	421
4 Ardenno	2104	24	76	36	40	2	1	1	67	38	29	9	2113
5 Bena	331	4	13	7	6	5	3	2	8	339
6 Berbenno di Valtellina	3043	27	137	77	60	12	6	6	147	70	77	10	3033
7 Bianzone	1599	8	64	34	30	3	3	47	28	19	17	1616
8 Bormio	1762	5	61	36	25	4	3	1	41	27	14	20	1782
9 Buglio in Monte	1159	5	54	29	25	4	1	3	43	23	20	11	1170
10 Cajolo	1168	6	53	27	26	5	3	2	15	5	10	38	1206
11 Campodolcino	1664	19	64	37	27	48	26	22	16	1680
12 Campovico	498	8	25	13	12	11	6	5	14	512
13 Caspoggio	600	4	23	15	8	1	1	25	12	13	2	598
14 Castello dell'Acqua	1153	10	43	25	18	1	1	35	18	17	8	1161
15 Castione Andevenno	1549	4	50	25	25	3	2	1	63	31	32	13	1536
16 Cedrasco	413	1	16	4	12	2	1	1	14	9	5	2	415
17 Cercino	621	5	29	15	14	29	9	20	621
18 Chiavenna	4086	27	156	75	81	17	7	10	116	64	52	40	4126
19 Chiesa	1522	10	53	34	19	24	16	8	29	1551
20 Chiuro	1660	9	65	31	34	4	2	2	47	27	20	18	1678
21 Cino	582	6	23	12	11	22	9	13	1	583
22 Civo	1943	12	62	36	26	62	31	31	1943
23 Colorina	1019	4	43	22	21	25	15	10	18	1037
24 Cosio Valtellino	1990	18	89	50	39	7	5	2	59	32	27	30	2020

TAVOLA I. — MOVIMENTO PER COMUNI.

Anno 1878.

Sondrio.

CIRCONDARI E DISTRETTI COMUNI	POPOLAZIONE 31 Dicembre 1877	MATRIMONI	NATI			NATI-MORTI			MORTI			Eccedenza		POPOLAZIONE 31 Dicembre 1878
			TOTALE	Maschi	Femmine	TOTALE	Maschi	Femmine	TOTALE	Maschi	Femmine	dei nati sui morti	dei morti sui nati	
25 Dazio	479	8	27	18	9	24	16	8	3	482
26 Delebio	1675	20	55	26	29	4	2	2	35	17	18	20	1695
27 Dubino	656	3	35	16	19	3	3	32	13	19	3	659
28 Faedo	401	2	18	12	6	24	15	9	6	395
29 Forcola	883	5	51	33	18	29	15	14	22	905
30 Fusine	831	4	26	12	14	13	3	10	13	844
31 Gerola Alta	647	4	25	10	15	24	12	12	1	648
32 Gordona	1271	7	34	18	16	6	4	2	25	16	9	9	1280
33 Grosio	3005	18	114	59	55	8	4	4	60	32	28	54	3059
34 Grosotto	2139	9	53	27	26	7	4	3	36	19	17	17	2156
35 Isolato	503	3	32	14	18	1	1	22	9	13	10	513
36 Lanzada	948	9	34	24	10	16	4	12	18	976
37 Livigno	824	2	26	16	10	1	1	22	9	13	4	828
38 Lovero	1108	11	44	29	24	44	23	21	1108
39 Mantello	353	5	13	9	4	6	4	2	7	360
40 Mazzo di Valtellina	1400	6	53	23	30	4	2	2	18	10	8	35	1435
41 Mello	1258	11	43	26	17	2	1	1	29	14	15	14	1272
42 Menarola	388	1	10	7	3	1	1	12	5	7	2	381
43 Mese	483	2	17	10	7	2	1	1	10	5	5	7	495
44 Montagna	2212	16	92	49	43	48	23	25	44	2256
45 Morbegno	3567	30	115	63	52	6	2	4	112	58	54	3	3570
46 Novate Mezzola	1114	7	35	18	17	20	14	6	15	1129
47 Pedesina	161	1	10	5	5	4	2	2	6	167
48 Pendolasco	759	9	38	25	13	2	2	19	13	6	19	778
49 Piantedo	698	3	19	10	9	2	2	7	4	3	12	710
50 Piaveda	1446	13	56	32	24	6	4	2	39	19	20	17	1463
51 Piuro	1914	13	63	36	32	8	3	5	37	19	18	31	1945
52 Ponte in Valtellina	3233	27	145	64	81	14	12	2	86	52	34	59	3292
53 Postalesio	742	4	32	17	15	1	1	49	28	21	17	725
54 Prata Camportaccio	1141	6	37	18	19	1	1	33	20	13	4	1145
55 Rasura	301	7	12	7	5	7	4	3	5	306
56 Rogolo	411	5	16	9	7	5	3	2	11	422
57 Sanolaco	1585	13	80	47	33	8	5	3	40	19	21	40	1625
58 San Giacomo e Filippo	1702	18	56	28	28	63	35	28	7	1695
59 Sernio	877	8	33	11	22	1	1	21	11	10	12	889
60 Sondalo	3071	29	118	65	53	8	3	5	98	50	48	20	3091
61 Sondrio	6760	51	255	135	120	12	8	4	174	92	82	81	6841
62 Spriano	848	9	22	12	10	2	2	17	7	10	5	853
63 Talamona	2462	22	92	53	39	9	6	3	94	59	35	2	2460
64 Tartano	1233	10	45	18	27	4	4	45	24	21	1233
65 Teglio	1639	45	216	90	126	20	6	161	79	82	55	6224
66 Tirano	5858	43	254	126	128	11	6	5	182	96	86	72	5930
67 Torre di Santa Maria	1193	12	48	22	26	27	12	15	21	1214
68 Tovo di Sant'Agata	509	5	19	10	9	8	5	3	11	520
69 Traona	1182	16	43	21	22	1	1	22	8	14	21	1203
70 Tresivio	1574	10	53	28	25	9	4	5	46	21	25	7	1581
71 Valdidentro	1686	5	53	33	20	27	15	12	26	1712
72 Valdisotto	2005	21	77	34	43	1	1	27	14	13	50	2055
73 Valfurva	1316	11	47	20	27	7	2	5	28	10	18	19	1335
74 Valmasino	792	6	43	26	17	1	1	32	19	13	11	803
75 Verceja	840	7	28	17	11	19	9	10	9	849
76 Vervio	838	6	43	23	20	25	9	16	18	856
77 Villa di Chiavenna	1182	8	54	23	31	1	1	13	3	10	41	1223
78 Villa di Tirano	3481	16	117	63	54	6	3	3	160	83	77	43	3438
TOTALE DELLA PROVINCIA.	117654	880	4476	2372	2104	263	157	106	3295	1723	1572	1181	118835

PROVINCIA DI TERAMO.

Circondario di Penne.

1 Alanno	3577	22	119	57	62	133	82	51	14	3563
2 Bacucco	1700	17	49	26	23	4	3	1	68	30	38	19	1681
3 Baseciano	1652	14	49	23	26	5	1	4	52	30	22	3	1649
4 Bisenti	2804	30	84	48	36	4	1	3	127	64	63	43	2761
5 Brittolto	1235	10	52	27	25	4	4	27	15	12	25	1260
6 Carpineto della Nora	1184	12	45	22	23	35	16	19	10	1194
7 Castel Castagna	1057	6	37	18	19	1	1	36	20	16	1	1058
8 Castellammare Adriatico	5654	38	212	106	106	123	54	69	89	5743
9 Castiglione a Casauria	2287	14	77	44	33	3	1	2	58	30	28	19	2306
10 Castiglione Messer Raimondo	3042	26	105	54	51	3	3	114	56	58	9	3033
11 Catignano	2495	13	90	44	46	3	1	2	71	37	34	19	2512
12 Cepagatti	3060	25	106	51	55	82	37	45	24	3084
13 Cermignano	2473	13	63	24	39	84	49	35	21	2452
14 Città Sant'Angelo	6835	41	209	110	99	192	97	95	17	6852
15 Civitavecchia	2183	24	52	29	23	61	34	27	9	2174

TAVOLA I. — MOVIMENTO PER COMUNI.

Anno 1878.

Teramo.

CIRCONDARI E DISTRETTI COMUNI	POPOLAZIONE 31 Dicembre 1877	MATERMONI	NATI			NATI-MORTI			MORTI			Eccedenza		POPOLAZIONE 31 Dicembre 1878
			TOTALE	Maschi	Femmine	TOTALE	Maschi	Femmine	TOTALE	Maschi	Femmine	dei nati sui morti	dei morti sui nati	
16 Civitella Casanova	4604	35	145	74	71	155	94	61	10	4594
17 Collecervino	2981	22	123	63	60	2	1	1	81	40	41	42	3023
18 Corvara	1312	6	76	51	25	1	1	37	18	19	39	1351
19 Cugnoli	1773	18	78	41	37	67	33	34	11	1784
20 Elice	1838	17	67	42	25	2	1	1	70	39	31	3	1835
21 Farindola	3322	26	131	75	56	2	1	1	187	93	94	56	3266
22 Loreto Aprutino	5618	54	182	100	82	12	7	5	149	83	66	33	5651
23 Montebello di Bertona	1623	20	58	26	32	4	1	3	46	23	23	12	1635
24 Montesilvano	3705	24	125	63	62	99	46	53	26	3731
25 Moscufo	2046	16	61	29	32	6	2	4	70	35	35	9	2037
26 Noeciano	1741	18	55	29	26	52	26	26	3	1744
27 Penna Sant'Andrea	1076	11	78	62	16	31	17	14	47	1123
28 Penne	9969	94	362	164	198	5	2	3	321	155	166	41	10010
29 Pescosansonesco	1504	15	73	31	42	70	36	34	3	1507
30 Pianella	6473	53	192	96	96	2	2	174	91	83	18	6491
31 Picciano	1312	11	46	21	25	48	28	20	2	1310
32 Pietranico	1277	11	41	21	20	41	16	25	1277
33 Rosciano	2802	22	97	54	43	1	1	150	72	78	53	2749
34 Spoltore	4453	43	146	70	76	91	44	47	55	4508
35 Torre de'Passeri	3613	21	88	40	48	1	1	79	41	38	9	3622
36 Vicoli	964	9	37	19	18	2	1	1	32	14	18	5	969
TOTALE	105242	851	3610	1854	1756	67	29	38	3313	1695	1618	297	105539

Circondario di Teramo.

1 Ancarano	1620	15	84	48	36	38	118	20	46	1666
2 Atri	10160	72	337	173	158	242	23	119	95	10255
3 Bellante	2559	20	80	32	48	2	2	49	124	25	31	2590
4 Campi	7905	77	227	114	113	4	1	3	213	05	107	14	7919
5 Canzano	1957	10	72	24	48	1	1	37	20	17	35	1992
6 Castellato	2802	21	81	41	40	1	1	38	22	16	43	2845
7 Castelli	3293	41	108	59	49	4	4	95	46	49	13	3306
8 Castiglione della Valle	2070	19	62	32	30	75	31	44	13	2057
9 Castilenti	1501	20	46	17	21	25	8	17	21	1522
10 Cellino Attanasio	3218	23	103	47	56	1	1	78	41	37	25	3243
11 Civitella del Tronto	7485	60	219	116	103	2	1	1	162	87	75	57	7542
12 Colonnella	4609	38	193	97	96	6	1	5	92	18	44	101	4710
13 Controguerra	2499	21	78	41	37	1	1	46	16	30	32	2531
14 Corropoli	3679	40	132	58	74	69	46	23	63	3742
15 Cortino	1671	13	39	11	28	25	10	15	14	1685
16 Crognaleto	3068	24	86	44	42	51	24	27	35	3103
17 Fano Adriano	1294	14	41	18	23	32	11	21	9	1303
18 Giulianova	5254	37	180	93	87	5	4	1	100	61	39	80	5334
19 Isola del Gran Sasso d'Italia	4088	45	170	92	78	5	4	1	128	65	43	42	4130
20 Montefano	1609	11	71	43	28	40	26	14	31	1640
21 Montepagano	4780	44	174	90	84	2	1	1	136	69	67	38	4818
22 Montorio al Vomano	5942	39	143	85	78	6	4	2	158	90	68	5	5947
23 Morro d'Oro	2372	17	76	44	32	70	35	35	6	2378
24 Mosciano Sant'Angelo	6744	45	216	113	103	33	66	67	83	6827
25 Mutignano	1749	9	90	64	26	39	17	22	51	1800
26 Nereto	2734	19	103	31	69	47	29	18	53	2787
27 Notaresco	4023	33	113	65	48	3	1	2	102	50	52	11	4034
28 Pietracamela	1380	20	55	21	31	47	24	23	8	1388
29 Rocca Santa Maria	1285	4	40	28	12	25	13	12	15	1300
30 Sant'Egidio alla Vibrata	2339	19	81	32	49	1	1	48	21	27	33	2372
31 Sant'Omero	3678	21	114	54	60	78	41	37	36	3714
32 Silvi	3324	34	137	76	61	1	1	77	36	41	60	3384
33 Teramo	20350	265	601	297	304	10	10	513	267	246	88	20438
34 Torano Nuovo	1787	20	57	32	25	29	18	11	28	1815
35 Torricella Sicura	3261	23	78	39	39	1	1	56	24	32	22	3285
36 Tortoreto	3720	29	131	66	65	1	1	88	50	38	43	3763
37 Tossicia	2257	20	70	40	30	2	2	72	39	33	2	2255
38 Valle Castellana	3652	19	93	48	45	75	37	38	18	3670
TOTALE	147718	1301	4798	2434	2364	59	37	22	3428	1759	1669	1370	149088

RIEPILOGO

36 PENNE	105242	851	3610	1854	1756	67	29	38	3313	1695	1618	297	105539
38 TERAMO	147718	1301	4798	2434	2364	59	37	22	3428	1759	1669	1370	149088
TOTALE DELLA PROVINCIA	252960	2152	8408	4288	4120	126	66	60	6741	3454	3287	1667	254627

TAVOLA I. — MOVIMENTO PER COMUNI.

Anno 1878.

Torino.

CIRCONDARI E DISTRETTI — COMUNI	POPOLAZIONE 31 Dicembre 1877	MATRIMONI	NATI			NATI-MORTI			MORTI			Eccedenza		POPOLAZIONE 31 Dicembre 1878
			TOTALE	Maschi	Femmine	TOTALE	Maschi	Femmine	TOTALE	Maschi	Femmine	dei nati sui morti	dei morti sui nati	

PROVINCIA DI TORINO.

Circondario di Aosta.

1	Allain.	779	9	24	13	11	17	8	9	7	786
2	Antey-la-Magdeleine	353	2	7	3	4	5	3	2	2	355
3	Antey-Saint-André	1028	6	26	14	12	21	12	9	5	1033
4	Aosta.	7324	40	184	88	96	10	8	2	289	148	141	105	7219
5	Arnaz.	1525	14	65	27	35	34	17	17	31	1556
6	Arvier	1130	3	29	17	12	30	12	18	1	1129
7	Avise	622	2	15	7	8	12	4	8	3	625
8	Ayas	1620	12	54	31	23	39	22	17	15	1635
9	Aymaville.	1942	10	47	23	24	53	26	27	6	1936
10	Bard	442	3	13	10	3	11	5	6	2	444
11	Bionaz	317	3	18	9	9	10	7	3	8	325
12	Brissogne	872	3	23	10	13	4	4	16	7	9	7	879
13	Brusson.	1826	11	51	21	30	68	41	27	17	1809
14	Challant-Saint-Anselme	1223	3	45	27	18	40	21	19	5	1228
15	Challant-Saint-Victor	1211	5	37	22	15	34	19	15	3	1214
16	Chambave.	913	5	38	22	16	18	8	10	20	933
17	Chamois.	352	4	12	6	6	6	4	2	6	358
18	Champ-de-Praz	666	3	28	13	15	12	6	5	7	682
19	Champorcher	1002	11	34	17	17	16	9	7	18	1020
20	Charvensod	719	6	19	8	11	1	1	10	4	6	9	728
21	Châtillon	2900	17	77	40	37	9	2	7	73	35	38	4	2904
22	Cogne.	1691	11	54	25	29	43	30	13	11	1702
23	Courmayeur.	1195	7	27	19	8	27	11	16	1195
24	Donnaz	1684	15	58	22	36	8	3	5	39	21	18	19	1703
25	Douves	880	6	23	11	12	14	6	8	9	889
26	Emarèse	513	5	25	17	8	5	2	3	20	533
27	Etroubles	1008	8	21	11	10	14	6	8	7	1015
28	Fénis.	1649	14	52	19	33	2	2	25	11	14	27	1676
29	Fontainemore	1269	4	38	16	22	42	21	21	4	1265
30	Gignod	1424	7	42	21	21	28	16	12	14	1438
31	Gressan	1148	10	33	16	17	23	14	9	10	1158
32	Gressoney-la-Trinité.	199	1	3	1	2	3	2	1	199
33	Gressoney-Saint-Jean	750	6	23	12	11	1	1	18	7	11	5	755
34	Hône	848	4	39	15	24	1	1	11	5	6	28	876
35	Introd	982	5	13	6	7	1	1	21	13	8	8	974
36	Issime.	1510	13	50	27	23	1	1	35	21	14	15	1525
37	Issogne	808	6	36	15	21	29	15	14	7	815
38	Jovençan	482	2	15	9	6	10	7	3	5	487
39	La Salle	2188	14	63	28	35	51	21	30	12	2200
40	La Thuile.	693	5	18	11	7	2	2	15	10	5	3	696
41	Lillianes	967	9	20	13	7	36	7	29	16	951
42	Montjovet.	1586	10	45	24	21	10	7	3	32	14	18	13	1599
43	Morges	1075	3	30	18	12	20	11	9	10	1085
44	Nus.	2231	20	64	36	28	2	1	1	60	25	35	4	2235
45	Ollomont	484	3	11	7	4	6	3	3	5	489
46	Oyace	317	3	10	6	4	3	1	2	7	324
47	Perloz	1422	8	39	12	27	33	19	14	6	1428
48	Pollein	558	1	19	10	9	1	1	11	7	4	8	566
49	Pontbozet	713	2	32	17	15	21	10	11	11	724
50	Pontey	545	2	18	11	7	11	7	4	7	552
51	Pont-Saint-Martin.	1062	9	28	18	10	2	2	39	21	18	11	1051
52	Pré-Saint-Didier	796	6	19	8	11	22	9	13	3	793
53	Quarein.	2356	11	86	36	50	3	3	65	30	35	21	2377
54	Rhême-Notre-Dame	206	2	7	4	3	4	1	3	3	209
55	Rhême-Saint-Georges	629	9	10	3	7	18	11	7	8	621
56	Roisan	672	3	14	3	11	8	4	4	6	678
57	Saint-Christophe	1202	9	26	14	12	2	1	1	22	10	12	4	1206
58	Saint-Denis	653	6	21	12	9	15	7	8	6	659
59	Saint-Marcel	1324	4	34	21	13	25	7	18	9	1333
60	Saint-Nicolas	752	21	16	5	1	1	14	11	3	7	759
61	Saint-Oyen	247	2	7	4	3	1	1	6	5	1	1	248
62	Saint-Pierre.	1551	5	42	21	21	2	2	28	15	13	14	1565
63	Saint-Rémy	865	5	19	11	8	7	5	2	12	877
64	Saint-Vincent.	2329	5	31	24	61	26	35	6	2323
65	Sarre	1282	1	33	14	19	27	14	13	6	1288
66	Torgnon	1273	6	40	17	23	5	3	2	25	10	15	15	1288
67	Valgrisanche	566	3	24	14	10	9	6	3	15	581
68	Valpelline.	692	3	23	14	9	13	8	5	10	702
69	Valsavaranche.	654	1	30	15	15	20	9	11	10	664
70	Valtournanche	1390	6	42	22	20	2	2	19	7	12	23	1413

TAVOLA I. — MOVIMENTO PER COMUNI.

Anno 1878.

Torino.

CIRCONDARI E DISTRETTI COMUNI	POPOLAZIONE 31 Dicembre 1877	MATRIMONI	NATI			NATI-MORTI			MORTI			Eccedenza		POPOLAZIONE 31 Dicembre 1878
			TOTALE	Maschi	Femmine	TOTALE	Maschi	Femmine	TOTALE	Maschi	Femmine	dei nati sui morti	dei morti sui nati	
71 Verrayes	1391	8	47	25	22	3	3	35	19	16	12	1403
72 Verrès	1088	6	33	21	12	40	25	15	7	1081
73 Villeneuve	948	4	27	13	14	2	2	15	10	5	12	960
TOTALE	83513	490	2455	1240	1215	76	45	31	2037	1030	1007	418	83931

Circondario d'Ivrea.

1 Agliè	3835	24	96	47	49	2	1	1	70	34	36	26	3861
2 Albiano d'Ivrea	2308	18	84	47	37	1	1	104	53	51	20	2288
3 Alice Superiore	1014	11	42	27	15	1	1	18	10	8	24	1038
4 Alpette	995	11	33	22	11	2	1	1	34	14	20	1	994
5 Andrate	1086	5	25	10	15	1	1	38	23	15	13	1073
6 Azeglio	2252	16	60	33	27	2	2	53	35	21	4	2256
7 Bajò	422	5	17	14	3	14	8	6	3	425
8 Bajò	1373	10	35	14	21	28	13	15	7	1380
9 Baldissero Canavese	684	11	25	12	13	11	11	9	14	698
10 Banchette	557	4	18	12	6	2	1	1	15	6	9	3	560
11 Barone	895	3	38	20	18	2	2	23	11	12	15	910
12 Bollengo	2579	23	77	40	37	85	47	38	8	2571
13 Borgiallo	1428	13	57	28	29	3	3	57	27	30	1428
14 Borgofranco d'Ivrea	1776	9	50	27	23	1	1	40	23	17	10	1786
15 Borgomasino	2315	21	85	49	36	70	33	37	15	2330
16 Brosso	830	6	22	15	7	22	10	12	830
17 Burolo	985	4	31	18	13	20	12	8	11	996
18 Caluso	6460	58	258	122	136	15	6	9	198	100	98	60	6520
19 Campiglia Soana	227	1	17	11	6	10	6	4	7	234
20 Campo Canavese	572	26	12	14	10	5	5	16	588
21 Candia Canavese	2258	15	93	49	44	57	28	29	36	2294
22 Canischio	1473	19	54	25	29	31	16	15	23	1496
23 Caravino	2090	12	88	47	41	2	1	1	62	25	37	26	2116
24 Carema	1733	8	60	23	37	46	24	22	14	1747
25 Castellamonte	6375	40	199	109	90	15	8	7	147	68	79	52	6427
26 Ceresole Reale	322	2	11	8	3	5	4	1	6	328
27 Cesnola	349	3	10	3	7	5	2	3	5	354
28 Chiaverano	3597	41	128	63	65	7	4	3	112	53	59	16	3523
29 Chiesanova	867	2	33	16	17	3	3	29	16	13	4	871
30 Cleonio	568	4	14	8	6	16	4	12	2	566
31 Cintano	677	2	19	11	8	10	4	6	9	686
32 Colletterto Castelnuovo	1370	11	33	16	17	5	1	4	39	18	21	6	1364
33 Colletterto Parella	783	2	25	15	10	25	7	18	783
34 Cossano Canavese	1126	5	43	21	22	42	20	22	1	1127
35 Cuceglio	1126	14	30	18	12	31	15	16	1	1125
36 Cuorzù	3902	28	160	86	74	13	7	6	78	43	35	82	3984
37 Drusacco	1042	10	40	25	15	29	15	14	11	1053
38 Fiorano Canavese	1048	11	25	12	13	21	11	10	4	1052
39 Frassineto	2142	16	80	39	41	9	5	4	114	50	64	34	2108
40 Ganna	220	1	2	2	1	1	2	1	1	220
41 Ingria	1257	12	50	26	24	1	1	51	23	28	1	1256
42 Issiglio	860	7	34	16	18	25	16	9	9	869
43 Ivrea	9314	63	287	147	140	284	150	131	3	9317
44 Lessolo	1931	8	61	31	30	56	29	27	5	1936
45 Locana	6182	56	253	122	131	16	11	5	167	80	87	86	6268
46 Loranze	635	2	22	16	6	3	3	14	9	5	8	663
47 Lugnacco	682	4	24	14	10	23	14	9	1	683
48 Lusigliè	828	13	37	18	19	1	1	31	18	16	3	831
49 Maglione	1050	10	53	30	23	35	18	17	18	1078
50 Masino	447	4	16	13	3	1	1	25	11	14	9	438
51 Mazzè	4092	38	166	84	82	10	2	8	131	84	47	35	4127
52 Mercenasco	2316	30	80	45	35	89	36	53	9	2307
53 Meugliano	298	2	8	5	3	1	1	5	3	2	3	301
54 Montalenghe	1478	6	60	30	30	39	22	17	21	1499
55 Montale Dora	1231	7	31	22	9	1	1	25	15	10	6	1237
56 Monestrutto	184	4	4	3	1	4	2	2	184
57 Muriaiglio	824	7	21	14	10	29	12	17	5	819
58 Noasca	875	4	62	34	28	1	1	27	15	12	35	908
59 Nomaglio	816	12	38	22	16	2	1	1	23	13	10	15	831
60 Novareglia	225	4	2	2	4	3	1	225
61 Orto Canavese	1118	7	58	35	23	6	4	2	37	17	20	21	1139
62 Ozegna	1153	8	38	17	21	29	14	15	9	1162
63 Palazzo Canavese	1020	8	33	15	18	27	18	9	6	1026
64 Parella	493	3	21	15	6	18	12	6	3	496
65 Pavone Canavese	2865	22	100	41	59	2	1	1	81	39	42	19	2884
66 Pecco	467	4	16	11	5	3	3	5	2	3	11	478
67 Perosa Canavese	848	5	28	16	12	2	1	1	22	7	15	6	854

TAVOLA I. — MOVIMENTO PER COMUNI.

Anno 1878.

Torino.

CIRCONDARI E DISTRETTI	POPOLAZIONE 31 Dicembre 1877	MATRIMONI	NATI			NATI-MORTI			MORTI			Eccedenza		POPOLAZIONE 31 Dicembre 1878
			TOTALE	Maschi	Femmine	TOTALE	Maschi	Femmine	TOTALE	Maschi	Femmine	dei nati sui morti	dei morti sui nati	
68 Pertusio	1121	11	46	23	23	7	4	3	36	20	16	10	1131
69 Piverone	1773	9	47	19	28	2	2	38	16	22	9	1782
70 Pont Canavese	5043	44	183	91	92	16	12	4	187	85	102	4	5039
71 Prascorsano	1185	11	35	19	16	21	10	11	14	1199
72 Pratiglione	1276	8	54	27	27	5	4	1	30	11	19	24	1300
73 Priacco	320	11	3	8	7	3	4	4	324
74 Quagliuzzo	496	1	20	11	9	34	17	17	14	482
75 Quassolo	464	7	11	7	4	6	2	4	5	469
76 Quincinetto	1360	6	36	14	22	1	1	31	11	20	5	1365
77 Ribordone	1059	7	46	20	26	5	4	1	38	17	21	8	1067
78 Romano Canavese	2621	16	96	45	51	115	55	60	19	2602
79 Ronco Canavese	2574	33	112	59	53	97	41	56	15	2589
80 Rueglio	2040	12	73	44	29	4	2	2	38	21	17	35	2075
81 Salassa	1174	10	37	20	17	27	16	11	10	1184
82 Sale Castelnovo	1976	8	72	47	25	51	29	22	21	1997
83 Salerano Canavese	474	2	15	7	8	18	10	8	3	471
84 Salto	1389	9	54	25	29	2	2	50	25	25	4	1395
85 Samone	706	9	22	7	15	25	19	6	3	703
86 San Colombano Belmonte	590	6	18	10	8	19	6	13	1	589
87 San Giorgio Canavese	3902	32	132	67	65	7	4	3	86	47	39	46	3948
88 San Giusto Canavese	2572	12	85	46	39	43	25	18	42	2614
89 San Martino Canavese	2538	16	68	35	33	66	31	35	2	2560
90 San Ponso Canavese	474	3	10	5	5	12	7	5	2	472
91 Scarmagno	1057	12	37	15	22	2	2	35	17	18	2	1059
92 Settimo Rottaro	950	4	28	14	14	2	1	1	19	8	11	9	959
93 Settimo Vittone	1639	15	37	17	20	1	1	37	14	23	1639
94 Sparone	2605	22	94	54	40	8	3	5	62	29	33	32	2637
95 Strambinello	362	3	13	7	6	16	7	9	3	359
96 Strambino	4655	33	135	81	54	199	105	94	64	4591
97 Tavagnasco	909	10	29	15	14	29	13	16	909
98 Tina	505	4	12	5	7	1	1	14	5	9	2	503
99 Torre di Bajvo	850	9	32	21	11	17	12	5	15	865
100 Trausella	633	7	13	7	6	1	1	6	4	2	7	640
101 Traversella	1502	7	41	23	18	1	1	34	16	18	7	1509
102 Valchiusella	420	2	10	3	7	1	1	11	3	8	1	419
103 Valperga	3406	32	120	58	62	5	3	2	84	47	37	36	3442
104 Valprato	983	7	43	24	19	1	1	41	20	21	2	985
105 Vestignè	1438	13	45	24	21	54	15	19	11	1449
106 Vialfrè	527	4	21	14	7	11	4	7	10	537
107 Vico Canavese	884	6	22	11	11	16	9	7	6	890
108 Vidracco	487	2	18	11	7	8	5	3	10	497
109 Villa Castelnovo	897	9	12	6	6	21	9	12	9	888
110 Villareggia	1450	4	54	33	21	42	24	18	12	1462
111 Vische	2504	16	86	46	40	2	1	1	83	33	50	3	2507
112 Vistrorio	991	10	39	20	19	36	15	21	3	994
TOTALE	175889	1348	6075	3178	2897	211	117	94	5063	2516	2547	1012	176901

Circondario di Pinerolo.

1	Abbadia Alpina	1738	14	70	40	30	65	35	30	5	1743
2	Ajrasca	2261	18	89	42	47	5	2	93	52	41	4	a) 1582
3	Angrogna	2570	16	70	35	35	9	5	75	37	38	5	2565
4	Bibiana	3405	21	115	60	55	4	1	132	62	70	17	3388
5	Bobbio Pellice	1654	17	49	26	23	2	2	33	20	13	16	1670
6	Bovile	213	2	10	4	6	1	1	9	222
7	Bricherasio	3747	20	144	62	82	132	59	73	12	3759
8	Buriasco	2109	11	54	25	29	3	2	47	24	23	7	2116
9	Campiglione	1072	7	42	19	23	3	1	46	27	19	4	1068
10	Cantalupa	1579	18	59	34	25	1	1	61	34	27	2	1577
11	Castagnole Piemonte	2446	17	91	45	46	63	27	36	28	2474
12	Cavour	7718	64	277	157	120	17	8	306	167	139	29	7689
13	Cercenasco	2090	10	71	29	42	5	3	52	17	35	19	2109
14	Chiabrano	112	2	6	3	3	1	1	5	117
15	Cumiana	6358	45	260	135	125	17	11	176	90	86	84	6442
16	Faetto	872	1	35	18	17	25	12	13	10	882
17	Fenestrelle	1288	6	31	16	15	6	3	39	19	20	8	1280
18	Fenile	426	5	10	7	3	2	9	4	5	1	427
19	Frossasco	1662	15	63	24	39	48	29	19	15	1677
20	Garzigliana	807	2	23	13	10	29	13	16	6	891
21	Inverso Pinasca	888	3	25	16	9	21	11	10	4	892
22	Inverso Porte	704	4	27	16	11	26	16	10	1	705
23	Lombriasco	1138	5	38	17	21	33	15	18	5	1143
24	Luerna San Giovanni	3945	30	122	57	65	15	14	120	58	62	2	b) 3168
25	Luernetta	737	6	31	15	16	31	17	14	737

a) Meno 675 abit. delle frazioni Gabellieri di Airasca, Casevecchie e Martini unite al comune di Piscina.

b) Meno 179 abit. della borgata Appiotti unita al comune di Torre Pellice.

TAVOLA I. — MOVIMENTO PER COMUNI.

Anno 1878.

Torino.

CIRCONDARI E DISTRETTI	POPOLAZIONE 31 Dicembre 1877	MATRIMONI	NATI			NATI-MORTI			MORTI			Eccedenza		POPOLAZIONE 31 Dicembre 1878
			TOTALE	Maschi	Femmine	TOTALE	Maschi	Femmine	TOTALE	Maschi	Femmine	dei nati sui morti	dei morti sui nati	
26 Macello	2172	13	73	32	41	1	1	56	30	26	17	2189	
27 Maniglia	310	9	7	2	1	1	5	1	4	4	314	
28 Massello	715	7	14	10	4	11	4	7	3	718	
29 Meano	580	3	19	11	8	2	14	4	10	5	585	
30 Mentoulles	984	7	32	11	21	20	7	13	12	996	
31 Noue	3135	23	104	54	50	95	45	50	9	3144	
32 Osasco	861	7	29	14	15	1	24	11	13	5	866	
33 Osasio	1294	5	31	14	17	1	1	39	18	21	8	1286	
34 Pancalieri	2805	18	89	32	57	6	5	57	24	33	32	2837	
35 Perosa Argentina	2174	12	72	43	29	1	1	69	33	36	3	2177	
36 Perrero	544	1	11	7	7	1	1	19	11	8	5	539	
37 Pinasca	3172	18	126	66	60	5	3	48	45	33	3	3205	
38 Pinerolo	16868	109	485	236	249	33	18	494	245	249	9	16859	
39 Piscina	992	8	32	18	14	3	1	28	10	18	4	a) 2395	
40 Pomaretto	777	4	19	6	13	2	2	23	8	15	4	773	
41 Porte	991	1	39	21	18	5	4	33	13	20	6	997	
42 Pragalato	1840	16	61	32	29	33	13	20	28	1868	
43 Prali	1454	9	50	29	21	2	28	16	12	22	1476	
44 Pramollo	1482	12	52	26	26	2	1	35	17	18	17	1499	
45 Prarostino	1581	12	52	22	30	29	9	20	23	1604	
46 Riclaretto	716	5	24	14	10	1	1	12	6	6	12	728	
47 Roccapiatla	258	9	6	3	9	5	4	258	
48 Roletto	1014	10	31	12	19	28	12	16	3	1017	
49 Rora	803	4	28	11	14	2	2	13	7	6	15	818	
50 Rourc	3209	13	136	69	67	2	1	65	29	36	71	3280	
51 Salza di Pinerolo	383	3	8	5	3	1	1	5	3	2	3	386	
52 San Germano Chisone	1199	5	47	26	21	2	1	48	27	21	1	1198	
53 San Martino di Perrero	229	7	2	5	5	1	4	2	231	
54 San Pietro Val Lemina	1586	8	59	27	32	2	42	24	18	17	1603	
55 San Secondo di Pinerolo	2083	19	79	45	34	2	1	53	27	26	26	2109	
56 Scalenghe	4320	35	147	85	62	8	6	118	62	56	29	b) 3627	
57 Taveruette	332	1	16	8	8	6	3	3	10	342	
58 Torre Pellice	4041	29	133	69	64	6	5	150	72	78	17	c) 4803	
59 Traverso	201	1	8	2	6	6	4	2	2	203	
60 Usseax	1174	4	32	12	20	1	1	33	18	15	1	1173	
61 Vigone	6635	39	224	98	126	184	92	92	40	6675	
62 Villafranca Piemonte	8482	59	282	147	135	9	5	224	115	109	58	8540	
63 Villar Pellice	2266	12	57	25	32	6	5	58	32	26	1	2265	
64 Villar Perosa	1209	14	59	23	36	30	13	17	29	1238	
65 Virle Piemonte	1861	9	54	34	20	54	33	21	1861	
66 Volvera	2312	27	88	44	44	87	39	48	1	2313	
TOTALE	140673	941	4742	2373	2369	197	121	4099	2056	2063	643	141316	

Circondario di Susa.

1 Almese	1303	11	34	16	18	1	1	40	22	18	6	1297
2 Avigliana	3782	27	145	73	72	3	2	119	60	59	26	3808
3 Bardonecchia	1682	16	51	21	30	31	23	8	20	1702
4 Beaulard	1050	5	38	23	15	1	1	26	14	12	12	1062
5 Borgone Susa	960	6	50	27	23	21	13	8	29	989
6 Bousson	477	10	20	12	8	17	12	5	3	480
7 Bruzolo	1518	7	51	28	23	57	34	23	6	1512
8 Bussoleno	3139	18	133	63	70	80	36	44	53	3192
9 Buttigliera Alta	1389	8	44	16	28	31	15	16	13	1402
10 Cesana Torinese	735	7	23	8	15	3	3	12	7	5	11	746
11 Champas-du-Col	391	6	7	6	1	9	4	5	2	380
12 Chianoe	1859	10	70	42	28	44	22	22	26	1885
13 Chiavrie	2113	11	64	29	35	61	31	30	3	2116
14 Chiomonte	2005	22	56	32	24	36	19	17	20	2025
15 Chiusa San Michele	1109	13	40	25	15	3	2	28	9	19	12	1121
16 Clavières	59	3	2	1	3	56
17 Coazze	4265	38	137	67	70	3	1	61	31	30	76	4341
18 Condove	1109	5	30	16	14	36	17	19	6	1103
19 Desertes	240	2	6	2	4	4	4	2	242
20 Exilles	2063	15	55	32	23	49	25	24	6	2069
21 Fenils	268	5	9	4	5	3	1	2	6	274
22 Ferrera Cesio	341	2	5	4	1	3	3	2	343
23 Foresto di Susa	650	6	19	10	9	5	4	23	11	12	4	646
24 Frassinero	1792	25	64	30	34	5	4	50	24	26	14	1806
25 Giaglione	1803	17	52	30	22	1	1	28	15	13	24	1827
26 Giaveno	10313	89	385	215	170	302	159	143	83	10396
27 Gravere	1509	12	54	28	26	4	3	48	28	20	6	1515
28 Mattie	2389	21	78	45	33	71	30	41	7	2396
29 Meana di Susa	1797	19	66	38	28	2	2	28	13	15	38	1835

a) Compresi 1397 abit. cioè: 675 delle frazioni Gabellieri di Airasca, Casevecchie e Martini staccate dal comune di Airasca, e 722 delle frazioni di Margari, Rivarossa, Bandi, Bruera e Gabellieri di Scalenghe staccate dal comune di Scalenghe.

b) Meno 722 abit. delle frazioni Margari, Rivarossa, Bandi Bruera e Gabellieri di Scalenghe unite al comune di Piscina.

c) Compresi 779 abit. della frazione Appiotti staccata dal comune di Luserna San Giovanni.

TAVOLA I. — MOVIMENTO PER COMUNI.

Anno 1878.

Torino.

CIRCONDARI E DISTRETTI COMUNI	POPOLAZIONE 31 Dicembre 1877	MATRIMONI	NATI			NATI-MORTI			MORTI			Eccedenza		POPOLAZIONE 31 Dicembre 1878
			TOTALE	Maschi	Femmine	TOTALE	Maschi	Femmine	TOTALE	Maschi	Femmine	dei nati sui morti	dei morti sui nati	
30 Melezet	694	7	22	10	12	10	6	4	12	706
31 Millaires	474	2	7	2	5	8	4	4	1	473
32 Mocchiè	2825	25	109	52	57	4	2	2	62	35	27	47	2872
33 Mollières	132	2	7	5	2	8	5	3	1	131
34 Mompantero	1474	11	60	29	31	4	4	35	15	20	25	1499
35 Novalesa	1192	9	33	17	16	2	2	26	14	12	7	1199
36 Oulx	1914	16	67	37	30	6	3	3	51	27	24	16	1930
37 Reano	1054	12	39	18	21	4	3	1	32	13	19	7	1041
38 Rivera	1545	8	35	16	19	46	26	20	11	1534
39 Rochemolles	448	3	14	8	6	7	4	3	7	455
40 Rubiana	3337	27	112	58	54	5	2	3	136	65	71	24	3313
41 Salbertrand	1513	7	42	15	27	27	11	16	15	1528
42 San Didero	511	3	14	4	10	10	7	3	4	515
43 San Giorio	2290	13	84	43	41	1	1	59	38	21	25	2315
44 Sant'Ambrogio di Torino	1397	9	57	28	29	41	21	20	16	1413
45 Sant'Antonino di Susa	1623	11	76	40	33	39	15	24	37	1660
46 Sauze di Cesana	469	11	17	12	5	19	10	9	2	467
47 Sauze d'Oulx	660	7	21	9	12	2	1	1	35	15	20	14	646
48 Savouix	581	6	7	4	3	13	10	3	6	575
49 Solomiac	302	3	11	8	3	4	4	7	309
50 Susa	4656	27	174	92	82	6	5	1	107	61	46	67	4723
51 Thures	323	3	5	1	4	1	1	6	3	3	1	322
52 Trana	2249	12	62	30	32	42	28	14	20	2269
53 Valgioje	1138	9	41	25	16	17	9	8	24	1162
54 Vayes	935	9	41	27	14	3	1	2	18	7	11	23	958
55 Venaus	1371	5	42	17	25	5	3	2	35	14	21	7	1378
56 Villar Almese	1418	2	45	15	30	2	2	48	29	19	3	1415
57 Villar Focchiardo	2594	17	101	54	47	74	38	36	27	2621
TOTALE	91209	709	3131	1618	1513	76	53	23	2336	1211	1125	795	92004

Circondario di Torino.

1 Ala di Stura	736	7	23	11	12	15	6	9	8	744
2 Alpignano	2053	12	86	41	45	55	31	24	31	2084
3 Anzani	1287	6	28	17	11	30	17	13	2	1285
4 Arignano	922	5	28	15	13	1	1	13	8	5	15	937
5 Avuglione e Vernone	661	6	15	12	3	11	5	6	4	665
6 Balangero	1701	13	60	28	32	67	43	24	7	1694
7 Baldissero Torinese	1983	15	64	34	30	2	2	37	19	18	27	2010
8 Balme	383	6	13	10	3	6	3	3	7	390
9 Barbania	2013	12	73	46	27	6	4	2	31	19	12	42	2055
10 Bardassano	761	10	26	16	10	21	15	6	5	766
11 Beinasco	1341	9	46	21	25	40	19	21	6	1347
12 Bonzo	327	9	6	3	9	5	4	327
13 Borgaro Torinese	1217	6	46	26	20	2	1	1	30	17	13	16	1233
14 Bosconero	2047	27	83	39	44	48	26	22	35	2082
15 Brandizzo	1657	13	77	41	36	6	3	3	51	24	27	26	1683
16 Brozolo	948	7	26	10	16	29	15	14	3	945
17 Bruino	735	27	18	9	21	13	8	6	741
18 Brusasco	1340	9	34	19	15	4	3	1	25	11	14	9	1349
19 Busano	937	11	32	18	14	19	14	8	13	950
20 Bussolino Gassinese	468	3	20	12	8	6	3	3	14	482
21 Cafasse	861	10	45	24	21	1	1	35	18	17	10	871
22 Camagna Torinese	342	14	8	6	9	4	5	5	347
23 Cambiano	2807	17	74	37	37	65	34	31	9	2816
24 Candiolò	1338	9	59	35	24	31	16	15	28	1366
25 Cantoirà	1309	7	42	20	22	4	4	41	23	18	1	1310
26 Carignano	7754	54	205	121	84	12	5	7	220	101	119	15	7739
27 Carmagnola	13190	89	385	203	182	18	12	6	341	149	192	44	13234
28 Casalborgone	2569	24	94	41	53	94	44	50	2569
29 Caselle Torinese	5968	36	176	103	73	8	2	6	141	70	71	35	6003
30 Casellette	882	5	22	12	10	23	12	11	1	881
31 Castagnetto	1469	9	49	19	30	5	3	2	31	15	16	18	1487
32 Castiglione Torinese	1731	9	57	32	25	2	2	39	23	16	18	1749
33 Cavagnolo	1580	13	35	17	18	4	4	53	30	23	18	1562
34 Cavoretto	830	6	22	14	8	9	4	5	13	843
35 Ceres	2094	13	81	49	32	6	3	3	44	28	16	37	2131
36 Chialamberto	1416	12	57	29	28	34	20	14	23	1439
37 Chieri	15751	111	475	235	240	9	3	6	354	161	193	121	15872
38 Chivasso	9873	69	366	184	182	17	7	10	220	129	91	146	10019
39 Cinzano	686	5	19	10	9	16	10	6	3	689
40 Ciriè	4778	35	178	88	90	136	63	73	42	4820
41 Coassolo Torinese	4282	31	146	69	77	135	78	57	11	4293
42 Collegno	2509	17	76	35	41	119	54	65	43	2466

TAVOLA I. — MOVIMENTO PER COMUNI.

Anno 1878.

Torino

CIRCONDARI E DISTRETTI	POPOLAZIONE 31 Dicembre 1877	MATRIMONI	NATI			NATI-MORTI			MORTI			Eccedenza		POPOLAZIONE 31 Dicembre 1878
			TOTALE	Maschi	Femmine	TOTALE	Maschi	Femmine	TOTALE	Maschi	Femmine	dei nati sui morti	dei morti sui nati	
43 Col San Giovanni	1285	9	29	15	14	28	16	12	1	1286
44 Corio	6989	54	271	150	121	7	6	1	240	140	100	31	7020
45 Druento	2527	21	100	47	53	8	4	4	63	28	35	37	2564
46 Favria	2816	18	102	58	44	6	5	1	66	31	35	36	2852
47 Feletto	1952	9	67	40	27	54	25	29	13	1965
48 Fiano	785	7	48	18	30	33	19	14	15	800
49 Foglizzo	3178	18	118	71	47	3	1	2	66	33	33	52	3230
50 Forno Alpi Graje	104	1	3	1	2	5	1	4	2	102
51 Forno di Rivara	3398	28	129	66	63	82	54	28	47	3445
52 Front	1519	19	57	36	21	44	19	25	13	1532
53 Gassino	3134	19	88	44	44	84	41	43	4	3138
54 Gernagno	728	8	28	14	14	1	1	22	8	14	6	734
55 Gioiello	718	3	30	13	17	2	1	1	19	12	7	11	729
56 Grosevallo	292	1	9	4	5	9	7	2	292
57 Grosso	522	3	27	14	13	1	1	16	8	8	11	533
58 Grugliasco	3072	14	90	52	38	3	3	61	29	32	29	3101
59 Isolabella	640	3	17	9	8	8	4	4	9	649
60 La Cassa	677	6	28	10	18	20	5	15	8	685
61 La Loggia	1549	15	50	25	25	35	21	14	15	1564
62 Lanzo Torinese	2670	11	92	39	53	91	42	49	1	2671
63 Lauriano	1382	11	45	25	20	30	16	14	15	1397
64 Lemie	1856	29	172	89	83	9	4	5	155	91	64	17	1873
65 Levone	1188	15	62	27	35	2	1	1	46	17	29	16	1204
66 Leyni	4274	12	51	30	21	37	24	13	14	4288
67 Lombardore	1350	9	53	27	26	1	1	57	28	29	4	1346
68 Marcorengo	528	7	18	9	9	1	1	16	6	10	2	530
69 Marentino	691	6	17	8	9	1	1	6	4	2	11	702
70 Mathi	1439	7	49	28	21	1	1	58	31	27	9	1430
71 Mezzenile	2935	27	110	49	61	8	6	2	77	37	40	33	2968
72 Mombello di Torino	553	4	20	11	9	15	5	10	5	558
73 Monastero di Lanzo	1854	13	77	43	34	73	39	34	4	1858
74 Monasterolo Torinese	593	2	34	17	17	18	9	9	16	609
75 Moncalieri	10723	79	375	182	193	9	3	6	223	120	103	152	10875
76 Mondrone	178	1	8	7	1	9	7	2	1	177
77 Montaldo Torinese	880	8	27	18	9	18	10	8	9	889
78 Montanaro	4822	40	174	101	73	116	67	49	58	4880
79 Monteu da Po	1171	6	51	23	28	3	1	2	50	28	22	1	1172
80 Moriondo	1000	13	24	9	15	1	1	21	15	6	3	1003
81 Nichelino	1690	9	53	30	23	50	27	23	3	1693
82 Nole	2528	18	113	58	55	3	1	2	62	26	36	51	2579
83 Ogliasco	1051	8	32	19	13	30	16	14	2	1053
84 Orbassano	2948	21	120	59	61	74	40	34	46	2994
85 Pavarolo	669	3	20	14	6	1	1	16	4	12	4	673
86 Peccetto	6261	6	72	37	35	2	1	1	42	21	21	30	2291
87 Pessinetto	453	1	15	6	9	13	9	4	2	455
88 Pianezza	2519	18	72	38	34	2	1	1	67	40	27	5	2524
89 Piazze	1021	11	27	19	8	1	1	15	9	6	12	1033
90 Pino Torinese	2197	10	53	27	26	2	1	1	52	23	29	1	2198
91 Piobese Torinese	2509	15	86	39	47	6	4	2	62	32	30	24	2533
92 Piossasco	4032	31	149	79	70	9	5	4	117	64	53	32	4064
93 Poirino	7364	52	236	116	120	4	3	1	160	82	78	76	7440
94 Pralormo	1376	9	50	30	20	65	46	19	15	1561
95 Revigliasco Torinese	810	3	19	11	8	14	5	9	5	815
96 Riva presso Chieri	3170	20	88	41	47	5	3	2	75	40	35	13	3183
97 Rivalba	1131	8	26	15	11	17	7	10	9	1140
98 Rivalta di Torino	2064	9	68	41	27	2	1	1	44	26	18	24	2088
99 Rivara	1783	23	58	31	27	40	16	24	18	1801
100 Rivarolo Canavese	7002	66	270	132	138	139	61	78	131	7133
101 Rivarossa	1159	7	43	28	15	21	8	13	22	1181
102 Rivoli	5883	56	247	128	119	144	78	66	103	5986
103 Robassomero	576	5	21	13	8	16	9	7	5	581
104 Rocca di Corio	2981	20	87	47	40	73	35	38	14	2995
105 Rondissone	2032	10	68	33	35	73	33	40	5	2027
106 Rosta	849	7	26	10	16	2	2	14	7	7	12	861
107 San Benigno	3259	22	94	51	43	62	36	26	32	3291
108 San Carlo di Ciriè	1570	10	48	35	13	1	1	43	24	19	5	1575
109 San Francesco al Campo	2656	15	109	56	53	9	3	6	73	32	41	36	2692
110 Sangano	658	3	15	5	10	10	5	5	5	663
111 San Gilitto	749	8	30	14	16	17	12	5	13	762
112 San Mauro Torinese	2439	20	77	40	37	1	1	74	49	25	3	2442
113 San Morizio Canavese	3981	21	155	75	80	3	2	1	101	51	50	54	4035
114 San Raffaele e Cimena	1762	20	69	33	36	1	1	46	21	25	23	1785
115 San Sebastiano da Po	2658	24	100	47	53	2	2	67	30	37	33	2691
116 Sciolze	1337	8	42	16	26	18	9	9	24	1361
117 Settimo Torinese	3949	19	146	71	75	7	5	2	134	55	79	12	3961
118 Torino	214222	1667	7076	3597	3479	456	276	180	7098	3558	3540	22	214200
119 Traves	808	5	28	18	10	18	11	7	10	818
120 Trofarello	1490	9	34	17	17	42	15	27	8	1482

TAVOLA I. -- MOVIMENTO PER COMUNI.

Anno 1878.

Torino.

CIRCONDARI E DISTRETTI	POPOLAZIONE 31 Dicembre 1877	MATREMONI	NATI			NATI-MORTI			MORTI			Eccedenza		POPOLAZIONE 31 Dicembre 1878
			TOTALE	Maschi	Femmine	TOTALE	Maschi	Femmine	TOTALE	Maschi	Femmine	dei nati sui morti	dei morti sui nati	
121 Usseglio	1241	13	53	32	21	5	3	2	38	18	20	15	1256
122 Val della Torre	1997	26	94	60	34	7	6	1	80	42	38	14	2011
123 Vallo Torinese	517	7	30	13	17	21	6	15	9	526
124 Varisella	614	8	24	17	7	1	1	36	22	14	12	602
125 Vanda di Front.	1483	14	51	29	22	1	1	27	12	15	24	1507
126 Venaria Reale	6214	42	161	76	85	4	3	1	132	68	64	29	6243
127 Verolengo	6336	60	273	129	144	4	3	1	153	76	77	120	6456
128 Verrua Savoia	3032	27	77	39	38	13	11	2	81	46	35	4	3028
129 Villanova di Mathi	355	3	17	7	10	14	7	7	3	358
130 Villarbasse	1220	12	34	18	16	40	20	20	6	1214
131 Villastellone	2813	14	84	44	40	87	46	41	3	2810
132 Vinovo	3178	13	99	37	62	72	36	36	27	3205
133 Viù	3541	19	108	53	55	4	4	90	46	44	18	3559
134 Volpiano	5068	52	196	97	99	127	52	75	69	5137
TOTALE	524913	3921	17686	9081	8605	732	430	302	15121	7662	7459	2565	527478

RIEPILOGO.

73 AOSTA	83513	490	2455	1240	1215	76	45	31	2037	1030	1007	418	83931
112 IVREA	175889	1348	6075	3178	2897	211	117	94	5063	2516	2547	1012	176901
66 PINEROLO	140673	941	4742	2373	2369	197	121	76	4099	2036	2063	643	141316
57 SUSA	91209	709	3131	1618	1513	76	53	23	2336	1211	1125	795	92004
134 TORINO	524913	3921	17686	9081	8605	732	430	302	15121	7662	7459	2565	527478
TOTALE DELLA PROVINCIA.	1016197	7409	34089	17490	16599	1292	766	526	28656	14455	14261	5433	1021630

PROVINCIA DI TRAPANI.

Circondario di Alcamo.

1 Alcamo	22772	219	1112	610	502	13	10	3	602	325	277	510	23282
2 Calatafimi	10119	67	433	215	218	299	146	153	134	10253
3 Camporeale	4344	42	256	140	116	228	101	127	28	4372
4 Castellammare del Golfo	12560	163	707	361	346	10	7	3	366	189	177	341	12901
5 Gibellina	6180	53	285	153	132	10	5	5	225	131	94	60	6240
6 Poggioreale	3347	43	133	68	65	126	63	63	7	3354
7 Salaparuta	3624	44	148	83	65	4	3	1	136	65	71	12	3636
8 Vita	4887	45	206	101	105	97	50	47	109	4996
TOTALE	67833	676	3280	1731	1549	37	25	12	2079	1070	1009	1201	69034

Circondario di Mazzara del Vallo.

1 Campobello di Mazzara	6008	44	279	143	136	7	5	2	164	80	84	115	6123
2 Castelvetro	21340	154	739	382	357	9	7	2	566	293	273	173	21513
3 Mazzara del Vallo	12973	88	576	308	268	19	13	6	372	205	167	204	13177
4 Partanna	13134	109	513	247	266	386	200	186	127	13261
5 Salemi	14968	130	616	304	312	27	20	7	446	223	223	170	15138
6 Santa Ninfa	7251	88	349	167	182	8	3	5	236	123	113	113	7364
TOTALE	75674	613	3072	1551	1521	70	48	22	2170	1124	1046	902	76576

Circondario di Trapani.

1 Favignana	5769	38	155	74	81	70	34	36	85	5854
2 Marsala	36935	354	1439	727	712	19	8	11	824	412	412	615	37550
3 Monte San Giuliano	19479	166	727	368	359	17	13	4	424	209	215	303	19782
4 Paceco	5339	48	320	162	158	1	1	165	80	85	155	5494
5 Pantelleria	7741	68	281	134	147	2	2	159	93	66	122	7863
6 Trapani	36829	293	1528	771	757	47	26	21	1029	532	497	499	37328
TOTALE	112092	967	4450	2236	2214	86	48	38	2671	1360	1311	1779	113871

TAVOLA I. — MOVIMENTO PER COMUNI.

Anno 1878.

Trapani.

CIRCONDARI E DISTRETTI COMUNI	POPOLAZIONE 31 Dicembre 1877	MATRIMONI	NATI			NATI-MORTI			MORTI			Eccedenza		POPOLAZIONE 31 Dicembre 1878
			TOTALE	Maschi	Femmine	TOTALE	Maschi	Femmine	TOTALE	Maschi	Femmine	dei nati sui morti	dei morti sui nati	
RIEPILOGO.														
8 ALCAMO	67833	676	3280	1731	1549	37	25	12	2079	1070	1009	1201	69034
6 MAZZARA DEL VALLO	75674	613	3072	1551	1521	70	48	22	2170	1124	1046	902	76576
6 TRAPANI	112092	967	4150	2236	2214	86	48	38	2671	1360	1311	1779	113871
TOTALE DELLA PROVINCIA	255599	2256	10802	5518	5284	193	121	72	6920	3554	3366	3882	259481

PROVINCIA DI TREVISO.

Circondario di Asolo.

1 Altivole	3047	19	140	77	63	1	1	93	47	46	47	3094
2 Asolo	5764	50	196	98	98	5	3	2	144	75	69	52	5816
3 Borso	3165	19	107	57	50	63	28	35	44	3209
4 Castelleuno	1594	9	64	35	29	1	1	34	22	12	30	1624
5 Cavaso	3285	21	94	50	44	5	3	2	89	44	45	5	3290
6 Crespano Veneto	2706	10	83	41	42	6	2	4	59	29	30	24	2730
7 Fonte	2870	16	116	61	55	75	27	48	41	2911
8 Maser	3182	20	111	57	54	4	2	2	45	23	22	66	3248
9 Monfumo	1368	3	39	22	17	2	2	20	12	8	19	1387
10 Paderno d'Asolo	2481	12	89	42	47	6	4	2	48	26	22	41	2522
11 Possagno	1795	9	60	30	30	3	3	43	18	25	17	1812
12 San Zenone degli Ezzelini	3291	20	132	66	66	4	2	2	65	35	30	67	3358
TOTALE	34548	208	1231	636	595	37	21	16	778	386	392	453	35001

Distretto di Castelfranco Veneto.

1 Castelfranco Veneto	11241	78	449	239	210	10	7	3	385	179	206	64	11305
2 Castello di Godego	3907	18	176	91	85	6	3	3	95	54	41	81	3988
3 Loria	3730	35	154	73	81	1	1	91	43	48	63	3793
4 Resana	4437	25	158	79	79	105	51	54	53	4490
5 Riese	4188	27	173	87	86	1	1	123	72	51	50	4238
6 Veduggio	6608	41	276	132	144	1	1	186	88	98	90	6698
TOTALE	34111	224	1386	701	685	19	11	8	985	487	498	401	34512

Distretto di Conegliano.

1 Codognè	3689	18	85	40	45	6	3	3	85	47	38	3689
2 Conegliano	8371	42	264	127	137	9	6	3	169	96	73	95	8466
3 Gajarine	4162	23	142	68	74	6	3	3	100	54	46	42	4204
4 Godega di Sant'Urbano	3210	18	118	62	56	3	2	1	70	39	31	48	3258
5 Mareno di Piave	3431	23	124	71	53	8	6	2	72	39	33	52	3483
6 Orsago	1731	15	61	35	26	27	12	15	34	1765
7 Pieve di Soligo	3531	16	139	83	56	74	37	37	65	3596
8 Refrontolo	2682	9	108	54	54	3	1	2	56	33	23	52	2734
9 San Fior di Sopra	2867	18	114	59	55	6	4	2	66	37	29	48	2915
10 San Pietro di Feletto	2663	16	88	49	39	38	22	16	50	2713
11 Santa Lucia di Piave	2656	14	92	49	43	6	3	3	53	32	21	39	2695
12 San Vendemiano	2854	16	109	57	52	44	27	17	65	2919
13 Susegana	3272	37	113	57	56	4	4	40	20	20	73	3345
14 Vazzola	3904	21	111	61	50	6	6	93	51	42	18	3922
TOTALE	49023	286	1668	872	796	57	38	19	987	546	441	681	49704

Distretto di Montebelluna.

1 Arcade	3682	27	137	72	65	77	41	36	60	3742
2 Caerano San Marco	1972	9	75	44	31	34	24	10	41	2013
3 Cornuda	4511	27	165	74	91	2	2	108	58	50	57	4568
4 Montebelluna	8624	56	303	152	151	21	11	10	164	82	82	139	8763
5 Nervesa	3571	25	126	68	58	3	1	2	83	54	29	43	3614
6 Pederobba	4948	20	148	78	70	7	5	2	110	53	57	38	4986
7 Trevisano	3523	29	137	67	70	4	4	78	32	46	59	3582
8 Volpago	5458	36	233	107	126	14	9	5	84	39	45	149	5607
TOTALE	36289	229	1324	662	662	51	32	19	738	383	355	586	36875

TAVOLA I. — MOVIMENTO PER COMUNI.

Anno 1878.

Treviso.

CIRCONDARI E DISTRETTI COMUNI	POPOLAZIONE 31 Dicembre 1877	MATRIMONI	NATI			NATI-MORTI			MORTI			Eccedenza		POPOLAZIONE 31 Dicembre 1878
			TOTALE	Maschi	Femmine	TOTALE	Maschi	Femmine	TOTALE	Maschi	Femmine	dei nati sui morti	dei morti sui nati	
<i>Distretto di Oderzo.</i>														
1 Cessalto.	3957	20	168	77	91	4	1	3	115	59	56	53	4010
2 Chiarano.	3193	23	120	57	63	3	2	1	82	40	42	38	3231
3 Cimadolmo.	1751	7	65	32	33	2	1	1	53	28	25	12	1763
4 Fontanelle.	3828	24	118	62	56	1	1	88	43	45	50	3858
5 Gorgo.	3631	15	112	62	50	2	2	103	57	46	9	3640
6 Mansùe.	3296	17	121	61	60	127	70	57	6	3290
7 Meduna.	1903	19	73	34	39	1	1	90	31	59	17	1886
8 Motta di Livenza.	5950	36	187	96	91	11	6	5	196	116	80	9	5941
9 Oderzo.	6729	29	235	126	109	3	1	2	143	68	75	92	6821
10 Ormello.	2655	19	71	38	33	1	1	68	28	40	3	2658
11 Piavon.	1531	17	57	31	26	1	1	37	20	17	20	1551
12 Ponte di Piave.	4046	29	162	74	88	10	3	7	121	59	62	41	4087
13 Portobuffolè.	794	7	25	11	14	2	2	18	10	8	7	801
14 Salgareda.	3856	28	171	94	77	8	4	4	99	57	42	72	3928
15 San Polo di Piave.	2997	26	87	49	38	66	37	29	21	3018
TOTALE.	50117	316	1772	904	868	49	25	24	1406	723	683	366	50483

<i>Distretto di Treviso.</i>														
1 Breda di Piave.	3685	15	122	58	64	6	3	3	111	53	58	11	3696
2 Carbonera.	2923	12	108	55	53	1	1	42	24	18	66	2989
3 Casale sul Sile.	3662	21	127	72	55	8	5	3	122	67	55	5	3667
4 Casier.	2631	10	80	47	33	9	2	7	43	25	18	37	2668
5 Istrana.	3066	18	125	64	61	16	10	6	83	47	36	42	3108
6 Maserada.	2664	14	96	47	49	77	38	39	19	2685
7 Melma.	2793	2	103	47	56	1	1	62	29	33	41	2744
8 Mogliano Veneto.	6981	44	224	117	107	13	9	4	135	75	60	89	6170
9 Monastier di Treviso.	2966	28	126	74	52	10	5	5	47	25	22	79	3045
10 Morgano.	2105	11	76	43	33	4	1	3	57	40	17	19	2124
11 Paese.	5464	36	239	126	113	11	9	2	144	77	67	95	5559
12 Ponzano Veneto.	2328	12	102	57	45	3	1	2	44	27	17	58	2386
13 Povegliano.	1973	15	95	42	53	3	1	2	29	16	13	66	2039
14 Preganziol.	3076	24	120	59	61	5	2	3	95	43	52	25	3101
15 Quinto di Treviso.	2952	12	132	63	69	8	7	1	76	37	39	56	3008
16 Roucade.	6743	42	273	130	143	6	3	3	172	86	86	101	6844
17 San Biagio di Collalto.	6623	22	218	110	108	11	4	7	128	60	68	90	6713
18 Spretisano.	3888	16	138	70	68	8	1	7	73	38	35	65	3953
19 Treviso.	28496	174	896	460	436	31	17	14	938	482	456	42	28454
20 Villorba.	4240	28	169	91	78	9	5	4	77	42	35	92	4332
21 Zenon.	1752	15	75	38	37	34	20	14	41	1793
22 Zero Branco.	4014	20	147	74	73	7	4	3	116	60	56	31	4045
TOTALE.	103435	591	3791	1944	1847	170	90	80	2705	1411	1294	1086	104521

<i>Distretto di Valdobbiadene.</i>														
1 Farra di Soligo.	4455	35	180	89	91	108	54	54	72	4527
2 Miane.	3732	34	153	67	86	93	42	51	60	3792
3 Moriago.	2041	9	84	35	49	51	17	34	33	2074
4 San Pietro di Barbozza.	2987	22	110	59	51	2	1	1	59	30	29	51	3038
5 Segusino.	1948	8	72	27	45	44	19	25	28	1976
6 Sernaglia.	2731	25	115	48	67	81	35	46	34	2765
7 Valdobbiadene.	5103	22	173	85	88	128	58	70	45	5148
8 Vidor.	1798	15	52	28	24	41	16	25	11	1809
TOTALE.	24795	170	939	438	501	2	1	1	605	271	334	334	25129

<i>Distretto di Vittorio.</i>														
1 Cappella Maggiore.	2003	20	76	40	36	6	6	49	18	31	27	2030
2 Cison di Valmarino.	4048	27	128	68	60	15	9	6	78	38	40	50	4098
3 Colle Umberto.	2507	16	90	43	47	1	1	62	36	26	28	2535
4 Cordignano.	4718	22	141	80	61	2	2	106	51	55	35	4753
5 Follina.	3535	29	147	80	67	103	57	46	44	3579
6 Fregona.	3118	21	130	64	66	1	1	96	40	56	34	3152

TAVOLA I. — MOVIMENTO PER COMUNI.

Anno 1878.

Treviso.

CIRCONDARI E DISTRETTI — COMUNI	POPOLAZIONE 31 Dicembre 1877	MATRIMONI	NATI			NATI-MORTI			MORTI			Eccedenza		POPOLAZIONE 31 Dicembre 1878
			TOTALE	Maschi	Femmine	TOTALE	Maschi	Femmine	TOTALE	Maschi	Femmine	dei nati sui morti	dei morti sui nati	
7 Revine Lago	2344	23	82	46	36	63	32	31	19	2363
8 Sarnede	2641	16	102	52	50	57	27	30	45	2686
9 Tarzo	3927	12	127	70	57	86	52	34	41	3968
10 Vittorio	16913	124	550	289	261	30	15	15	442	229	213	108	17021
TOTALE	45754	316	1573	832	741	55	25	30	1142	580	562	431	46185

RIEPILOGO.

12 ASOLO	34548	208	1231	636	595	37	21	16	778	386	392	453	35001
6 CASTELFRANCO VENETO	34111	224	1386	701	685	19	11	8	985	487	498	401	34512
14 CONEGLIANO	49023	286	1668	872	796	57	38	19	987	546	441	681	49704
8 MONTEBELLUNA	36289	229	1324	662	662	51	32	19	738	383	355	586	36875
15 OPERZO	50117	316	1772	904	868	49	25	24	1406	723	683	366	50483
22 TREVISO	103435	591	3791	1944	1847	170	90	80	2705	1411	1294	1086	104521
8 VALDOBBIADENE	24795	170	939	438	501	2	1	1	605	271	334	334	25129
10 VITTORIO	45754	316	1573	832	741	55	25	30	1142	580	562	431	46185
TOTALE DELLA PROVINCIA.	378072	2340	13684	6989	6695	440	243	197	9346	4787	4559	4338	382410

PROVINCIA DI UDINE.

Distretto di Ampezzo.

1 Ampezzo	2030	10	54	28	26	6	4	2	38	15	23	16	2046
2 Enemonzo	1643	5	48	27	21	38	19	19	10	1658
3 Forni di Sopra	1914	10	56	35	21	63	28	35	7	1907
4 Forni di Sotto	1792	8	53	26	27	2	2	29	17	12	24	1816
5 Preone	529	8	22	9	13	1	1	15	3	12	7	536
6 Raveo	610	2	22	11	11	1	10	6	4	12	631
7 Sauris	795	6	28	16	12	16	11	5	12	807
8 Socchieve	1984	10	60	36	24	5	2	3	47	20	27	13	1997
TOTALE	11311	59	343	188	155	15	9	6	256	119	137	87	11398

Distretto di Cividale del Friuli.

1 Attimis	2869	7	100	47	53	9	4	5	60	27	33	40	2909
2 Buttrio in Piano	2037	19	83	42	41	5	1	4	31	9	22	52	2089
Castel del Monte Udinese (unito a Prepotto)	967
3 Cividale del Friuli	8260	57	243	108	135	14	9	5	200	93	137	43	8303
4 Corno di Rosazzo	1473	6	49	28	21	1	1	32	17	15	17	1490
5 Faedis	3842	37	159	85	74	1	1	87	43	44	72	3914
6 Ippolis	946	3	21	12	9	33	16	17	12	931
7 Manzano	3036	21	97	56	41	62	36	26	35	3071
8 Moimacco	1164	7	40	19	21	1	1	29	12	17	11	1175
9 Povoletto	3439	19	110	46	64	64	34	30	46	3485
10 Premariacco	2612	19	101	52	49	7	6	1	57	25	32	44	2656
11 Prepotto	1123	13	85	45	40	1	1	55	33	22	30	1210
12 Remanzacco	2774	14	92	40	52	3	3	66	30	36	26	2800
13 San Giovanni di Manzano	2399	14	96	50	46	1	1	89	45	44	7	2406
14 Torreano	2731	9	108	61	47	1	1	60	30	30	48	2779
TOTALE	39672	245	1384	691	693	44	26	18	925	450	475	459	40131

Distretto di Codroipo.

1 Bertolio	2847	16	83	47	36	2	2	58	24	34	25	2872
2 Camino di Codroipo	1515	4	53	30	23	4	2	2	53	27	26	1515
3 Codroipo	4778	22	154	76	78	172	95	77	18	4760
4 Rivolto	3527	31	129	54	75	4	4	79	34	45	50	3577
5 Sedegliano	3756	23	124	63	61	4	4	124	60	64	3756
6 Talmassons	3026	23	122	63	59	7	5	2	69	36	33	53	3079
7 Varmo	3071	5	79	49	30	63	31	32	16	3087
TOTALE	22520	124	744	382	362	21	15	6	618	307	311	126	22646

a) Compresi 8260 abitanti del soppresso comune di Castel del Monte Udinese.

TAVOLA I. — MOVIMENTO PER COMUNI.

Anno 1878.

Udine.

CIRCONDARI E DISTRETTI	POPOLAZIONE 31 Dicembre 1877	MATRIMONI	NATI			NATI-MORTI			MORTI			Eccedenza		POPOLAZIONE 31 Dicembre 1878	
			TOTALE	Maschi	Femmine	TOTALE	Maschi	Femmine	TOTALE	Maschi	Femmine	dei nati sui morti	dei morti sui nati		
<i>Distretto di Gemona.</i>															
1	Artegna	3213	16	114	53	61	71	35	36	43	3256
2	Bordano	960	3	35	18	17	15	7	8	20	980
3	Buja	5970	38	214	122	92	134	67	67	80	6050
4	Gemona	8162	45	235	137	98	210	101	109	25	8187
5	Montenars	1890	17	54	27	27	55	29	26	1	1889
6	Osoppo	2391	21	90	43	47	57	23	34	33	2424
7	Trasaghis	3725	15	160	82	78	132	58	74	28	3753
8	Venezzone	3344	19	144	77	67	91	46	45	53	3397
	TOTALE	29655	174	1046	559	487	15	9	6	765	366	399	281	29936
<i>Distretto di Latisana.</i>															
1	Latisana	5116	33	188	100	88	90	44	46	98	5214
2	Muzzana del Turgnano	1164	6	42	23	19	32	17	15	10	1174
3	Palazuolo della Stella	1495	6	72	39	33	56	34	22	16	1511
4	Pocenia	1965	4	68	34	34	46	15	31	22	1987
5	Precentino	1399	9	49	23	26	52	24	28	3	1396
6	Rivignano	2855	9	103	56	47	62	32	30	41	2896
7	Ronchis	1700	8	62	32	30	62	35	27	1700
8	Teor	2282	13	85	47	38	39	16	14	55	2337
	TOTALE	17976	88	669	354	315	19	9	10	430	217	213	239	18215
<i>Distretto di Maniago.</i>															
1	Andreis	1185	7	52	25	27	22	9	13	30	1215
2	Arba	1207	10	47	26	21	28	12	16	19	1226
3	Barcis	1619	10	46	25	21	34	17	17	12	1651
4	Cavasso Nuovo	2481	22	83	46	37	58	36	22	25	2506
5	Cinolais	906	5	26	13	13	21	8	13	5	911
6	Claut	1818	6	62	32	30	35	23	12	27	1845
7	Erto e Casso	1654	21	61	26	35	28	17	11	33	1687
8	Fanna	2466	19	79	47	32	36	22	14	43	2509
9	Frisanco	3284	15	105	57	48	60	24	36	45	3329
10	Maniago	4858	37	171	81	90	97	48	49	74	4932
11	Vivaro	1603	8	56	24	32	40	16	24	16	1619
	TOTALE	23081	160	788	402	386	25	15	10	459	232	227	329	23410
<i>Distretto di Moggio Udinese.</i>															
1	Chiusa Forte	1199	22	58	28	30	55	39	16	3	1202
2	Dogna	1258	12	61	31	30	62	28	34	1	1257
3	Moggio Udinese	3769	20	117	59	58	79	37	42	38	3807
4	Pontebba	1926	6	82	45	37	107	58	49	25	1901
5	Raccolana	1748	15	80	33	47	30	14	16	50	1798
6	Resia	2741	20	96	47	49	47	19	28	49	2790
7	Resiutta	773	6	37	22	15	20	7	13	17	790
	TOTALE	13414	101	531	265	266	26	16	10	400	202	198	131	13545
<i>Distretto di Palmanova.</i>															
1	Bagnaria Arsa	2765	7	107	61	46	60	21	36	47	2812
2	Bicinicco	1503	5	58	31	27	49	21	28	9	1512
3	Carlino	835	2	36	10	26	31	15	16	5	840
4	Castions di Strada	2326	13	89	38	51	72	30	42	17	2343
5	Gonars	3481	9	144	81	63	124	72	52	20	3501
6	Marano Lacunare	1055	2	39	21	18	46	23	23	7	1048
7	Palmanova	4370	20	132	75	57	176	87	89	44	4326
8	Porpetto	1806	13	75	34	41	53	27	26	22	1828
9	San Giorgio di Nogaro	3761	23	132	73	59	70	51	39	42	3803
10	Santa Maria la Longa	2463	21	109	51	58	93	30	43	36	2499
11	Trivignano Udinese	2322	16	87	43	44	65	34	31	22	2344
	TOTALE	26687	131	1008	518	490	33	18	15	839	414	425	169	26856

TAVOLA I. — MOVIMENTO PER COMUNI.

Anno 1878.

Udine.

CIRCONDARI E DISTRETTI COMUNI	POPOLAZIONE 31 Dicembre 1877	MATRIMONI	NATI			NATI-MORTI			MORTI			Eccedenza		POPOLAZIONE 31 Dicembre 1878
			TOTALE	Maschi	Femmine	TOTALE	Maschi	Femmine	TOTALE	Maschi	Femmine	dei nati sui morti	dei morti sui nati	
<i>Distretto di Pordenone.</i>														
1 Aviano	7218	47	279	138	141	11	9	2	130	67	63	149	7367
2 Azzano Decimo	5418	24	193	98	95	5	3	2	147	64	83	46	5464
3 Cordenons	4806	38	177	91	86	20	8	12	140	56	84	37	4843
4 Fiume	3610	33	151	96	58	3	2	1	89	46	43	65	3675
5 Fontanafredda	4021	35	122	61	61	3	2	1	87	42	45	35	4056
6 Montebelluna	3910	20	170	93	77	1	1	85	51	34	85	3995
7 Pasiano	4903	31	179	98	81	6	3	3	158	72	86	21	4924
8 Porcia	3627	28	135	71	64	1	1	97	49	48	38	3665
9 Pordenone	8637	56	290	161	126	22	14	8	284	136	148	6	8643
10 Prata di Pordenone	3379	22	122	64	58	68	35	33	54	3433
11 Roveredo in Piano	1482	20	56	30	26	3	1	2	53	27	26	3	1485
12 San Quirino	2605	14	103	45	58	1	1	83	38	45	20	2625
13 Valloncello	1091	4	42	22	20	2	2	24	8	16	18	1109
14 Zoppola	4192	29	115	60	55	8	3	5	103	48	55	12	4204
TOTALE	58899	401	2137	1131	1006	86	47	39	1548	739	809	589	59488
<i>Distretto di Sacile.</i>														
1 Brugnera	3062	22	121	68	53	2	1	1	67	39	28	54	3116
2 Budoja	2714	15	108	63	45	2	1	1	65	32	33	43	2757
3 Caneva	5497	27	189	110	79	2	1	1	127	73	54	62	5559
4 Polcenigo	4715	42	142	77	65	4	1	3	143	60	83	4714	
5 Sacile	5487	25	149	79	70	6	4	2	136	65	71	13	5500
TOTALE	21475	131	709	397	312	16	8	8	538	269	269	171	21646
<i>Distretto di San Daniele del Friuli.</i>														
1 Colloredo di Monte Albano	2115	12	79	38	41	4	2	2	46	22	24	33	2148
2 Coseano	2053	15	78	38	40	62	34	28	16	2069
3 Dignano	2159	18	75	39	36	2	1	1	55	32	23	20	2179
4 Fagagna	4159	22	161	88	73	7	6	1	86	43	43	75	4234
5 Majano	4855	19	206	103	103	118	56	62	88	4943
6 Moruzzo	1830	11	69	30	39	5	4	1	54	30	24	15	1845
7 Ragogna	3459	23	135	70	65	1	1	90	48	42	45	3504
8 Rive d'Arcano	1904	20	75	38	37	5	3	2	41	21	20	34	1938
9 San Daniele del Friuli	5452	36	175	96	79	12	4	8	170	86	84	5	5457
10 Sant'Odorico	1438	12	62	30	32	1	1	34	23	11	28	1466
11 San Vito di Fagagna	1152	6	60	33	27	1	1	18	9	9	42	1194
TOTALE	30576	194	1175	603	572	38	21	17	774	404	370	401	30977
<i>Distretto di S. Pietro al Natisone.</i>														
1 Drenchia	1047	7	39	17	22	20	9	11	19	1066
2 Grimacco	1357	12	37	19	18	86	45	41	49	1308
3 Rodda	1455	4	65	41	24	2	1	1	33	15	18	32	1487
4 San Leonardo	2192	17	68	28	40	5	3	2	65	31	34	3	2195
5 San Pietro al Natisone	2914	8	84	45	39	8	4	4	69	37	32	15	2929
6 Savogna	1934	8	62	35	27	3	1	2	60	34	26	2	1936
7 Stregna	1650	11	57	33	24	1	1	46	27	19	11	1661
8 Tarcetta	1838	8	61	30	31	2	2	50	29	21	11	1849
TOTALE	14387	75	473	248	225	21	12	9	429	227	202	44	14431
<i>Distretto di S. Vito al Tagliamento.</i>														
1 Arzene	1384	10	53	24	29	1	1	50	25	25	3	1387
2 Casarsa della Dellizia	3377	24	120	63	52	10	9	1	62	32	30	58	3435
3 Chions	2809	9	96	50	46	4	4	74	40	34	22	2831
4 Cordovado	1762	28	47	24	23	35	15	20	12	1774
5 Morsano	2724	12	85	42	43	66	35	31	19	2743
6 Pravidomini	1856	9	63	36	27	2	1	1	52	26	26	11	1867
7 San Martino al Tagliamento	1476	7	62	36	36	1	1	38	16	22	24	1500
8 San Vito al Tagliamento	9020	50	278	134	144	12	7	5	209	87	113	78	9098
9 Sesto al Reghena	4028	17	116	61	55	4	2	2	76	38	38	40	4068
10 Valvasone	1578	15	56	37	19	3	3	48	21	27	8	1586
TOTALE	30014	181	976	502	474	37	23	14	701	335	366	275	30289

TAVOLA I. — MOVIMENTO PER COMUNI.

Anno 1878.

Udine.

CIRCONDARI E DISTRETTI COMUNI	POPOLAZIONE 31 Dicembre 1877	MATRIMONI	NATI			NATI-MORTI			MORTI			Eccedenza		POPOLAZIONE 31 Dicembre 1878
			TOTALE	Maschi	Femmine	TOTALE	Maschi	Femmine	TOTALE	Maschi	Femmine	dei nati sui morti	dei morti sui nati	
<i>Distretto di Spilimbergo.</i>														
1 Castelnovo del Friuli	2901	22	102	55	47	9	5	4	53	23	30	49	2950
2 Clauzetto	2061	15	85	46	39	2	2	31	20	11	54	2115
3 Forgaria	3037	29	137	76	61	81	33	48	56	3093
4 Meduno	3326	20	91	44	47	2	1	1	61	29	32	30	3356
5 Pinzano sul Tagliamento	2560	10	74	39	35	7	5	2	65	31	34	9	2569
6 S. Giorgio della Richinvelda	3500	37	121	69	52	6	4	2	70	39	31	51	3551
7 Sequala	2626	16	78	39	39	15	8	7	48	23	25	30	2656
8 Spilimbergo	5062	28	178	89	89	7	1	6	101	59	51	77	5139
9 Tramonti di Sopra	1603	11	73	42	31	3	1	2	38	15	23	35	1638
10 Tramonti di Sotto	2561	18	91	50	41	60	29	31	31	2592
11 Travesio	1630	3	44	21	23	30	10	20	14	1644
12 Vito d'Asio	3070	16	128	53	75	6	2	4	86	40	46	42	3112
TOTALE	33937	225	1202	623	579	57	29	28	724	342	382	478	34415

<i>Distretto di Tarcento.</i>														
1 Cassacco	1983	12	81	39	42	18	11	7	63	2046
2 Ciseria	3239	10	116	57	59	66	30	36	50	3289
3 Lusevera	2356	18	79	41	38	70	34	36	9	2365
4 Magnano in Riviera	1965	16	75	39	36	7	5	2	48	30	18	27	1992
5 Nimis	4163	22	129	61	68	1	1	101	42	59	28	4191
6 Platischis	2752	19	109	57	52	1	1	108	63	45	1	2753
7 Segnacco (già Collalto della Soima)	1567	8	55	31	24	25	7	18	30	1597
8 Tarcento	3730	15	128	68	60	80	39	41	48	3778
9 Treppo Grande	1779	15	79	32	47	23	16	7	56	1835
10 Tricesimo	3844	27	127	69	58	1	1	90	49	41	37	3881
TOTALE	27378	162	978	494	484	10	6	4	629	321	308	349	27727

<i>Distretto di Tolmezzo.</i>														
1 Amaro	1025	8	38	16	22	8	5	3	31	15	16	7	1032
2 Arta	2429	25	87	33	54	72	34	38	15	2444
3 Cavazzo Carnico	1604	9	53	28	25	3	1	2	40	20	20	13	1617
4 Cercivento	952	17	31	20	11	31	15	16	952
5 Comeglians	1513	9	54	28	26	4	3	1	52	27	25	2	1515
6 Forni Avoltri	1054	4	45	25	20	1	1	39	19	20	6	1060
7 Lauco	2198	20	81	40	41	42	17	25	39	2237
8 Ligosullo	467	4	23	15	8	3	3	14	3	11	9	476
9 Ovaro	2726	7	107	58	49	31	37	44	26	2752
10 Paluzza	3041	18	133	64	69	6	2	4	78	33	45	55	3096
11 Paularo	2133	14	79	42	37	7	3	4	47	24	23	32	2165
12 Prato Carnico	2398	18	86	41	45	62	36	26	24	2422
13 Ravaschetto	1189	5	27	12	15	1	1	39	15	24	12	1177
11 Rigolato	1608	8	67	29	38	42	20	22	25	1633
15 Sutrio	1220	8	62	34	28	49	24	25	13	1233
16 Tolmezzo	4549	37	153	80	73	7	5	2	149	62	87	4	4553
17 Treppo Carnico	1174	6	44	24	20	1	1	32	13	19	12	1186
18 Verzegnis	1610	15	60	30	30	5	3	2	46	23	23	14	1624
19 Villa Santina	979	8	34	18	16	2	1	1	24	14	10	10	989
20 Zuglio	1018	8	50	27	23	1	1	37	14	23	13	1031
TOTALE	34887	248	1314	664	650	49	28	21	1007	465	542	307	35194

<i>Distretto di Udine.</i>														
1 Campoformido	2115	18	91	45	46	5	3	2	54	27	27	37	2152
2 Feletto Umberto	1914	15	71	40	31	2	1	1	44	21	20	27	1941
3 Lestizza	3937	18	142	75	67	9	6	3	90	45	45	52	3989
4 Martignacco	3346	27	120	64	56	6	2	4	78	45	33	42	3388
5 Meretto di Tomba	2791	31	133	74	59	1	1	62	36	26	71	2862
6 Mortegliano	4004	20	127	83	44	6	4	2	84	50	34	43	4047
7 Pagnacco	2005	11	72	35	37	1	1	26	14	12	46	2051
8 Pasian di Prato	1956	14	76	36	40	71	29	42	5	1961
9 Pasian Schiavonesco	3916	31	163	86	77	82	39	43	81	3997
10 Pavia di Udine	4188	31	152	72	80	2	1	1	98	36	62	54	4242
11 Pozzuolo del Friuli	3501	23	115	54	61	7	5	2	91	41	50	24	3525

TAVOLA I. — MOVIMENTO PER COMUNI.

Anno 1878.

Udine.

CIRCONDARI E DISTRETTI	POPOLAZIONE 31 Dicembre 1877	MATRIMONI	NATI			NATI-MORTI			MORTI			Eccedenza		POPOLAZIONE 31 Dicembre 1878
			TOTALE	Maschi	Femmine	TOTALE	Maschi	Femmine	TOTALE	Maschi	Femmine	dei nati sui morti	dei morti sui nati	
12 Pradamano	1487	10	68	32	36	23	10	13	45	1532
13 Reana del Rojale	3212	29	102	58	44	5	4	1	55	32	23	47	3259
14 Tavagnacco	1548	6	63	35	28	1	1	26	17	9	37	1585
15 Udine	28753	191	930	470	460	31	17	14	1071	561	510	141	28612
TOTALE	68673	475	2425	1259	1166	76	44	32	1955	1006	949	470	69143
RIEPILOGO.														
8 AMPEZZO	11311	59	343	188	155	15	9	6	256	119	137	87	11398
15 CIVIDALE DEL FRIULI	39672	245	1384	691	693	44	26	18	925	450	475	459	40131
7 COBROIPO	22520	124	744	382	362	21	15	6	618	307	311	126	22646
8 GEMONA	29655	174	1046	559	487	15	9	6	765	366	399	281	29936
8 LATISANA	17976	88	669	354	315	19	9	10	430	217	213	239	18215
11 MANIAGO	23081	160	788	402	386	25	15	10	459	232	227	329	23410
7 MOGGIO UDINESE	13414	101	531	265	266	26	16	10	400	202	198	131	13345
11 PALMANOVA	26687	131	1008	518	490	33	18	15	839	414	425	169	26856
14 PORDENONE	58899	401	2137	1131	1006	86	47	39	1548	739	809	589	59488
5 SACILE	21475	131	709	397	312	16	8	8	538	269	269	171	21646
11 SAN DANIELE DEL FRIULI	30576	194	1175	603	572	38	21	17	774	404	370	401	30977
8 SAN PIETRO AL NATISONE	14587	75	473	248	225	21	12	9	429	227	202	44	14431
10 S VITO AL TAGLIAMENTO	30014	181	976	502	474	37	23	14	701	335	366	275	30289
12 SPILIMBERGO	33937	225	1202	623	579	57	29	23	724	342	382	478	34415
10 TARCENTO	27378	162	978	494	484	10	6	4	629	321	308	349	27727
20 TOLMEZZO	34887	248	1314	661	650	49	28	21	1007	465	542	307	35194
14 UDINE	68673	475	2425	1259	1166	76	44	32	1955	1006	949	470	69143
TOTALE DELLA PROVINCIA	504542	3174	17902	9280	8622	588	335	253	12997	6415	6582	4905	509447

PROVINCIA DI VENEZIA.

Distretto di Chioggia.

1 Cavarzere	16292	121	620	310	310	16	6	10	452	217	235	168	16460
2 Chioggia	27478	207	987	491	496	27	10	17	810	438	372	177	27655
3 Cona	3837	38	181	96	85	6	4	2	88	52	36	93	3930
4 Pellestrina	6536	31	159	86	73	4	2	2	204	97	107	45	6291
TOTALE	53943	397	1947	985	964	53	22	31	1554	804	750	393	54336

Distretto di Dolo.

1 Campagna Lupia	1596	6	68	24	44	4	1	3	52	26	26	16	1412
2 Camponogara	3729	23	152	76	76	8	5	3	122	60	62	30	3759
3 Camponogara	2850	16	126	57	69	11	7	4	89	49	40	37	2867
4 Dolo	6141	34	208	107	101	4	2	2	219	122	97	11	6130
5 Fiesso d'Artico	1803	15	55	19	36	7	3	4	46	19	27	9	1812
6 Fossò	1759	7	57	28	29	10	7	3	42	22	20	15	1774
7 Mira	9357	56	343	178	165	14	7	7	301	163	138	42	9399
8 Strà	2291	18	98	53	45	3	2	1	59	30	29	39	2330
9 Vigonovo	2919	16	119	58	61	6	2	4	68	31	37	51	2970
TOTALE	32225	191	1226	600	626	67	36	31	998	522	476	228	32453

Distretto di Mestre.

1 Chirignago	2769	20	87	43	44	2	1	1	96	47	49	9	2760
2 Favaro Veneto	2161	21	92	47	45	2	1	1	95	50	45	3	2158
3 Marcon	1247	9	51	26	25	34	19	15	17	1264
4 Martellago	3226	28	115	74	41	3	1	2	83	32	31	52	3278
5 Mestre	10147	60	329	165	164	10	6	4	266	143	123	63	10210
6 Spinea	2315	15	82	39	43	7	4	3	33	19	14	49	2362
7 Zellarino	2164	15	58	33	25	3	2	1	51	29	22	7	2171
TOTALE	24027	168	814	427	387	27	15	12	658	339	299	176	24203

TAVOLA I. — MOVIMENTO PER COMUNI.

Anno 1878.

Venezia.

CIRCONDARI E DISTRETTI COMUNI	POPOLAZIONE 31 Dicembre 1877	MATRIMONI	NATI			NATI-MORTI			MORTI			Eccedenza		POPOLAZIONE 31 Dicembre 1878	
			TOTALE	Maschi	Femmine	TOTALE	Maschi	Femmine	TOTALE	Maschi	Femmine	dei nati sui morti	dei morti sui nati		
<i>Distretto di Mirano.</i>															
1	Mirano	7858	49	292	158	154	16	10	6	196	99	97	96	7954
2	Noale	4434	28	145	79	66	8	3	5	115	58	57	30	4464
3	Pianiga	3371	30	108	53	55	2	2	95	41	54	13	3384
4	Salzano	3282	26	133	88	45	86	47	39	47	3329
5	Santa Maria di Sala	4003	21	140	64	76	8	3	5	116	61	55	24	4027
6	Scorzè	4876	32	174	91	83	5	2	3	110	52	58	64	4940
	TOTALE	27824	186	992	533	459	39	18	21	718	358	360	274	28098

<i>Distretto di Portogruaro.</i>															
1	Annone Veneto	2474	15	88	43	45	69	36	33	19	2493
2	Caorle	2944	19	147	78	69	3	2	1	94	36	58	53	2997
3	Cinto Caomaggiore	1810	19	67	40	27	40	22	18	27	1837
4	Concordia Sagittaria	2824	15	117	62	55	6	3	3	72	42	30	45	2869
5	Fossalta di Portogruaro	2691	26	116	62	54	4	3	1	67	35	32	49	2940
6	Gruario	2071	4	65	35	30	42	27	15	23	2094
7	Portogruaro	9115	61	331	177	154	10	5	5	310	146	164	21	9136
8	Pramaggiore	1999	7	81	47	34	3	3	82	46	36	1	1998
9	San Michele al Tagliamento	4917	28	190	99	91	15	10	5	124	60	64	66	4983
10	Santo Stino di Livenza	4259	22	164	77	87	2	1	1	142	77	65	22	4281
11	Teglio Veneto	1411	8	43	29	14	2	2	32	20	12	11	1422
	TOTALE	36715	224	1409	749	660	45	29	16	1074	547	527	335	37050

<i>Distretto di San Donà di Piave.</i>															
1	Cavazuccherina	3055	18	140	66	74	6	2	4	95	47	48	45	3100
2	Coggia	2451	15	107	50	57	1	1	61	35	26	46	2497
3	Fossalta di Piave	2470	17	94	51	43	2	1	1	45	23	22	49	2519
4	Grisolera	2124	16	89	49	40	7	2	5	73	33	40	16	2140
5	Meolo	3232	28	128	71	57	8	6	2	68	29	39	60	3292
6	Musile	2702	22	116	60	56	7	2	5	100	41	59	16	2718
7	Noventa di Piave	3727	27	125	67	58	11	9	2	81	47	34	44	3771
8	San Donà di Piave	8171	33	216	118	98	7	4	3	240	131	109	24	8147
9	San Michele del Quarto	1690	5	59	34	25	2	1	1	70	31	39	11	1679
10	Torre di Mosto	1956	15	100	41	59	11	5	6	62	25	37	38	1994
	TOTALE	31578	196	1174	607	567	62	32	30	895	442	453	279	31857

<i>Distretto di Venezia.</i>															
1	Burano	7405	49	199	99	100	15	10	5	138	69	69	61	7466
2	Malamocco	2119	6	50	19	31	1	1	32	15	17	18	2137
3	Murano	3947	24	103	49	54	5	3	2	75	40	35	28	3975
4	Venezia	125816	818	3497	1769	1728	199	112	87	4037	2073	1964	540	125276
	TOTALE	139287	897	3849	1936	1913	220	126	94	4282	2197	2085	433	138854

RIEPILOGO.

4	CHIOGGIA	53943	397	1947	983	964	53	22	31	1554	804	750	393	54336
9	DOLO	32225	191	1226	600	626	67	36	31	998	522	476	228	32453
7	MESTRE	24027	168	814	427	387	27	15	12	638	339	299	176	24203
6	MIRANO	27824	186	992	533	459	39	18	21	718	358	360	274	28098
11	PORTOGRUARO	36715	224	1409	749	660	45	29	16	1074	547	527	335	37050
10	SAN DONÀ DI PIAVE	31578	196	1174	607	567	62	32	30	895	442	453	279	31857
4	VENEZIA	139287	897	3849	1936	1913	220	126	94	4282	2197	2085	433	138854
	TOTALE DELLA PROVINCIA	345599	2259	11411	5835	5576	513	278	235	10159	5209	4950	1252	346851

TAVOLA I. — MOVIMENTO PER COMUNI.

Anno 1878.

Verona.

CIRCONDARI E DISTRETTI COMUNI	POPOLAZIONE 31 Dicembre 1877	MATRIMONI	NATI			NATI-MORTI			MORTI			Eccedenza		POPOLAZIONE 31 Dicembre 1878
			TOTALE	Maschi	Femmine	TOTALE	Maschi	Femmine	TOTALE	Maschi	Femmine	dei nati sui morti	dei morti sui nati	

PROVINCIA DI VERONA.

Distretto di Bardolino.

1	Bardolino	2538	26	61	31	30	2	1	1	47	27	20	14	2552
2	Castelletto di Brenzone	2044	8	65	33	32	6	6	41	23	18	24	2068
3	Castelnuovo di Verona	3575	18	119	64	55	90	43	47	29	3604
4	Garda	1494	6	42	19	23	22	12	10	20	1514
5	Lazise	3118	14	78	40	38	11	4	7	76	38	38	2	3120
6	Malcesine	2104	11	59	27	32	2	2	32	14	18	27	2131
7	Peschiera sul Lago di Garda	2559	7	51	29	22	44	25	19	7	2566
8	Torri del Benaco	1248	6	36	23	13	26	14	12	10	1258
	TOTALE	18680	96	511	266	245	21	13	8	378	196	182	133	18813

Distretto di Caprino Veronese.

1	Am.	812	5	33	15	18	20	10	10	13	825
2	Belluno Veronese	690	3	17	6	11	3	3	16	9	7	1	691
3	Brentino	675	1	17	10	7	1	1	16	9	7	1	676
4	Caprino Veronese	5716	62	177	90	87	1	1	119	59	60	58	5774
5	Castione Veronese	802	5	20	8	12	1	1	13	8	5	7	809
6	Cavajon Veronese	1300	12	40	15	25	3	2	1	24	14	10	16	1316
7	Costermano	826	7	20	11	9	20	8	12	826	
8	Ferrara di Montebaldo	482	3	20	11	9	30	16	14	10	472
9	Rivoli Veronese	1111	9	32	19	13	1	1	11	8	11	13	1124
10	San Zeno di Montagna	711	7	21	10	11	13	5	8	8	719
	TOTALE	13125	114	397	195	202	10	9	1	290	146	144	107	13232

Distretto di Cologna Veneta.

1	Albaredo d'Adige	4575	30	130	71	59	5	3	2	142	76	66	12	4563
2	Cologna Veneta	7822	49	263	135	128	2	1	1	206	113	93	57	7879
3	Cucca	3534	20	119	65	51	8	7	1	87	41	46	32	3566
4	Pressana	2892	16	101	42	59	59	34	25	42	2934
5	Roveredo di Guà	1605	15	45	22	23	24	14	10	21	1626
6	Zimella	3246	12	123	63	60	8	6	2	71	42	29	52	3298
	TOTALE	23674	142	781	398	383	23	17	6	589	320	269	192	23866

Distretto d'Isola della Scala.

1	Bovolone	4432	42	135	82	53	4	3	1	99	48	51	36	4468
2	Erbè	1820	17	54	32	22	3	1	2	35	16	19	19	1839
3	Isola della Scala	5849	52	194	111	83	5	5	180	101	79	14	5863
4	Isola Rizza	2416	17	64	30	34	61	29	32	3	2419
5	Nogara	4647	27	157	70	87	16	11	5	96	52	44	61	4708
6	Oppiano	2950	19	94	50	44	2	1	1	120	67	53	26	2924
7	Palù	665	2	20	10	10	24	10	14	4	661
8	Ronco all'Adige	4710	22	133	76	57	13	9	4	161	89	75	31	4679
9	Salizole all'Adige	2954	23	94	44	50	3	2	1	73	35	38	21	2975
10	Sorgà	2811	36	93	42	51	4	1	3	54	22	32	39	2850
11	Trevenueolo	2193	24	71	32	39	3	2	1	35	19	16	36	2229
12	Vigasio	2438	27	89	39	50	11	7	4	72	44	28	17	2455
	TOTALE	37885	308	1198	618	580	64	42	22	1013	532	481	185	38070

Distretto di Legnago.

1	Angiari	2259	21	49	26	23	3	3	50	21	29	1	2258
2	Bevilacqua	1626	11	47	30	17	40	22	18	7	1633
3	Bonavigo	2339	14	95	45	50	2	1	1	63	32	31	32	2371
4	Boschi Sant'Anna	1425	7	46	22	24	37	18	19	9	1432
5	Castagnaro	4398	32	153	81	72	2	1	1	112	50	62	41	4439
6	Legnago	14145	91	407	204	203	32	13	19	329	157	172	78	14223
7	Minerbe	3725	19	97	40	57	93	37	56	4	3729

TAVOLA I. — MOVIMENTO PER COMUNI.

Anno 1878.

Bergamo.

CIRCONDARI E DISTRETTI COMUNI	POPOLAZIONE 31 Dicembre 1877	MATRIMONI	NATI			NATI-MORTI			MORTI			Eccedenza		POPOLAZIONE 31 Dicembre 1878
			TOTALE	Maschi	Femmine	TOTALE	Maschi	Femmine	TOTALE	Maschi	Femmine	dei nati sui morti	dei morti sui nati	
8 Roverchiara	3485	29	99	49	50	3	1	2	58	29	29	41	3526
9 Terrazzo	3118	20	111	65	46	12	8	4	68	38	30	43	3161
10 Villa Bartolommea	5038	32	181	91	90	15	4	11	133	64	69	48	5086
TOTALE	41556	276	1285	653	632	69	31	38	983	468	515	502	41858

Distretto di San Bonifacio.

1 Arcole	3072	15	112	55	57	6	4	2	93	41	52	19	3091
2 Belfiore	1635	16	60	33	27	86	44	42	26	1609
3 Caldiero	2391	14	67	37	30	3	3	58	30	28	9	2400
4 Cazzano di Tramigna	1715	13	49	27	22	3	2	1	56	28	28	7	1708
5 Colognola ai Colli	3848	32	132	65	67	106	48	58	26	3874
6 Montecchia di Crosara	2387	19	73	34	39	4	1	3	67	35	32	6	2393
7 Monteforte d'Alpone	4968	35	200	91	109	175	86	89	25	4993
8 Ronca	3694	17	132	79	53	1	1	88	47	41	44	3738
9 San Bonifacio	5978	30	215	119	96	11	7	4	234	136	102	23	5955
10 Soave	4659	23	169	98	71	6	4	2	158	85	73	11	4670
TOTALE	34547	214	1209	638	571	34	21	13	1125	580	545	84	34431

Distretto di Sanguinetto.

1 Casaleone	5380	30	120	67	53	5	2	3	60	31	29	60	3440
2 Cerea	7339	47	283	151	132	15	9	6	150	80	70	133	7472
3 Concamarise	998	10	32	17	15	1	1	22	10	12	10	1008
4 Correzzo	2885	17	87	41	46	1	1	82	42	40	5	2890
5 Gazzo Veronese	2679	20	98	50	48	3	3	71	39	32	27	2706
6 Sanguinetto	2907	14	91	47	44	3	1	2	58	31	27	33	2940
7 San Pietro di Morbio	2414	21	67	34	33	60	21	39	7	2421
TOTALE	22692	159	778	407	371	28	16	12	503	254	249	275	22877

Distretto di S. Pietro Incariano.

1 Breonio	2833	18	101	62	39	2	1	1	54	29	25	47	2880
2 Dolè	2593	21	63	36	27	54	31	23	9	2602
3 Fumane	2597	21	82	45	37	8	6	2	44	18	26	38	2635
4 Marano di Valpolicella	2128	16	52	26	26	5	3	2	34	17	17	18	2146
5 Negarine	1492	10	56	29	27	3	2	1	37	23	14	19	1511
6 Negrar	3050	29	108	60	48	80	50	30	28	3078
7 Pescantina	3618	19	112	59	53	8	2	6	99	54	45	13	3631
8 Prun	2809	18	106	49	57	6	3	3	68	32	36	38	2847
9 San Pietro Incariano	2485	16	104	52	52	2	2	69	25	44	35	2520
10 S. Ambrogio di Valpolicella	4011	38	116	67	49	2	1	1	86	42	44	30	4041
TOTALE	27616	206	900	485	415	36	18	18	625	321	304	275	27891

Distretto di Tregnago.

1 Badia Calavena	2466	29	97	51	46	5	2	3	88	44	44	9	2475
2 Illasi	2915	31	92	57	35	1	1	80	42	38	12	2927
3 Mezzano di Sotto	1619	12	65	36	29	5	4	1	28	13	15	37	1656
4 Roverè di Velo	2348	24	99	54	45	49	33	16	50	2398
5 San Mauro di Saline	1105	7	34	19	15	44	18	26	10	1095
6 Selva di Progno	2494	21	91	44	47	2	2	71	43	28	20	2514
7 Tregnago	2950	29	114	58	56	6	3	3	80	44	38	34	2984
8 Velo Veronese	1268	6	47	28	19	19	11	8	28	1296
9 Vestenanova	3105	16	125	63	62	2	2	104	50	54	21	3126
TOTALE	20270	175	764	410	354	21	9	12	563	298	265	201	20471

Distretto di Verona.

1 Avesa	2192	11	106	57	49	1	1	62	32	30	44	2236
2 Bosco Chiesanuova	2981	30	127	63	64	3	3	78	44	34	49	3030
3 Bussolengo	3184	15	100	54	46	4	2	2	78	41	37	22	3206
4 Buttapietra	1399	13	59	30	29	39	21	18	20	1419
5 Cà di David	1660	18	49	25	24	33	16	17	16	1676
6 Castel d'Aziano	1010	18	43	25	18	25	11	14	18	1028

TAVOLA I. — MOVIMENTO PER COMUNI.

Anno 1878.

Verona.

CIRCONDARI E DISTRETTI — COMUNI	POPOLAZIONE 31 Dicembre 1877	MATRIMONI	NATI			NATI-MORTI			MORTI			Eccedenza		POPOLAZIONE 31 Dicembre 1878
			TOTALE	Maschi	Femmine	TOTALE	Maschi	Femmine	TOTALE	Maschi	Femmine	dei nati sui morti	dei morti sui nati	
7 Cerro Veronese	837	5	31	18	13	33	16	17	2	835
8 Erbezzo	1079	4	42	14	28	23	10	13	19	1098
9 Grezzana	4447	28	144	72	72	85	48	37	59	4506
10 Lavagno	2163	14	73	45	28	2	2	55	27	28	18	2181
11 Marcellise	1430	8	49	22	27	26	14	12	23	1453
12 Mizzole	1816	15	51	34	17	35	17	18	16	1832
13 Montorio Veronese	2740	18	64	35	29	8	6	2	47	29	18	17	2757
14 Parona all'Adige	1938	12	46	24	22	64	31	33	18	1920
15 Pastrengo	1358	8	34	17	17	6	4	2	28	11	17	6	1364
16 Quinto di Valpentena	1657	8	46	27	19	3	3	46	18	28	1657
17 Quinzano Veronese	1898	10	75	45	30	2	1	1	77	47	30	2	1896
18 San Giovanni Lupatolo	3791	38	126	60	66	17	10	7	95	47	48	31	3822
19 San Martino Buonalbergo	1814	6	64	34	30	2	2	54	23	31	10	1824
20 San Massimo all'Adige	2808	15	90	53	37	4	3	1	59	34	25	31	2859
21 San Michele Extra	4446	30	135	73	62	4	1	3	73	43	30	62	4508
22 Santa Maria in Stelle	1209	9	59	24	26	1	1	26	7	19	24	1233
23 Sona	3558	25	107	53	54	9	3	6	64	34	30	43	3601
24 Verona	65904	416	1909	974	935	56	29	27	2124	1107	1017	215	65689
25 Zevio	6272	36	172	91	81	14	9	5	217	120	97	45	6227
TOTALE	123591	805	3792	1969	1823	136	78	58	3546	1848	1698	246	123837

Distretto di Villafranca di Verona.

1 Mozzecane	1960	16	61	34	27	1	1	32	14	18	29	1989
2 Nogarole di Rocca	1470	12	45	32	13	6	2	4	31	13	18	14	1484
3 Povegliano Veronese	2084	13	77	39	38	44	20	24	35	2117
4 Sommacampagna	3020	23	86	43	43	10	6	4	57	29	28	29	3049
5 Valeggio sul Mincio	5610	34	158	78	80	3	3	138	72	66	20	5630
6 Villafranca di Verona	8739	74	298	154	144	10	4	6	163	80	83	135	8874
TOTALE	22883	172	725	380	345	30	16	14	465	228	237	260	23143

RIEPILOGO.

8 BARDOLINO	18680	96	511	266	245	21	13	8	378	196	182	133	18813
10 CAPRINO VERONESE	13125	114	397	195	202	10	9	1	290	146	144	107	13232
6 COLOGNA VENETA	23674	142	781	398	383	23	17	6	589	320	269	192	23866
12 ISOLA DELLA SCALA	37885	308	1198	618	580	64	42	22	1013	532	481	185	38070
10 LEGNAGO	41556	276	1285	653	632	69	31	38	983	468	515	302	41858
7 SAN BONIFACIO	34347	214	1209	638	571	34	21	13	1125	580	545	84	34431
10 SANGUINETTO	22602	159	778	407	371	28	16	12	503	254	249	275	22877
9 SAN PIETRO INCARIANO	27616	206	900	485	415	36	18	18	625	321	304	275	27891
9 TREGNAGO	20270	175	764	410	354	21	9	12	563	298	285	201	20471
25 VERONA	123591	805	3792	1969	1823	136	78	58	3546	1848	1698	246	123837
6 VILLAFRANCA DI VERONA	22883	172	725	380	345	30	16	14	465	228	237	260	23143
TOTALE DELLA PROVINCIA	386229	2667	12340	6419	5921	472	270	202	10080	5191	4889	2260	388489

PROVINCIA DI VICENZA.

Distretto di Arzignano.

1 Altissimo	2267	17	79	30	49	3	3	66	29	37	13	2280
2 Arzignano	8663	57	297	141	156	11	8	3	211	113	98	86	8749
3 Chiampo	3812	24	119	53	66	10	7	3	83	35	48	26	3848
4 Crespadoro	2441	21	94	43	51	69	38	31	25	2466
5 Montorso Vicentino	1934	9	53	28	25	1	1	51	24	27	2	1936
6 Nogarole Vicentino	1094	15	43	21	22	34	16	18	9	1103
7 San Giovanni Ilarione	3651	27	143	79	64	9	2	7	125	55	70	18	3669
8 San Pietro Mussolino	784	3	24	12	12	1	1	25	17	8	1	783
9 Zermeghedo	580	3	26	13	13	15	10	5	11	591
TOTALE	25226	176	878	420	458	35	20	15	679	337	342	199	25425

Distretto di Asiago

1 Asiago	5863	37	242	120	122	107	55	52	135	5998
2 Enego	3053	20	95	53	42	6	2	4	108	58	50	13	3040
3 Foza	999	7	56	32	24	31	16	15	25	1024
4 Gallio	2000	12	83	35	48	65	28	37	18	2018

TAVOLA I. — MOVIMENTO PER COMUNI.

Anno 1878.

Vicenza.

CIRCONDARI E DISTRETTI COMUNI	POPOLAZIONE 31 Dicembre 1877	MATRIMONI	NATI			NATI-MORTI			MORTI			Eccedenza		POPOLAZIONE 31 Dicembre 1878
			TOTALE	Maschi	Femmine	TOTALE	Maschi	Femmine	TOTALE	Maschi	Femmine	dei nati sui morti	dei morti sui nati	
5 Lusiana	4504	23	179	98	81	144	85	59	35	4539
6 Roana	4516	26	201	105	96	1	1	107	47	60	94	4610
7 Rotzo	2372	13	102	48	54	4	4	95	46	49	7	2379
TOTALE	23307	138	958	491	467	11	2	9	657	335	322	301	23608

Distretto di Barbarano.

1 Albettono	1917	14	62	29	33	2	2	38	22	16	24	1941
2 Barbarano	2244	20	82	39	43	60	29	31	22	2266
3 Castagnero	1516	12	48	30	18	2	1	1	23	15	8	25	1541
4 Grancona	1666	9	53	24	29	56	29	27	3	1663
5 Mossano	1481	7	57	27	30	4	2	2	35	15	20	22	1503
6 Nanto	1477	5	72	34	38	3	3	47	16	31	25	1502
7 San Germano de' Berici	1530	5	48	24	24	34	22	12	14	1544
8 Sossano	2762	18	104	57	47	4	3	1	83	44	39	21	2783
9 Villaga	2054	22	63	35	28	2	1	1	37	22	15	26	2080
10 Zovencedo	775	4	35	19	16	25	21	4	10	785
TOTALE	17422	116	624	318	306	17	7	10	438	235	203	186	17608

Distretto di Bassano.

1 Bassano	13695	57	461	239	222	46	25	21	389	217	172	72	13767
2 Campolongo sul Brenta	1951	5	60	31	29	51	28	23	9	1963
3 Cartigliano	1744	14	74	40	34	57	35	22	17	1761
4 Cassola	1905	14	72	35	37	7	5	2	32	16	16	40	1945
5 Cisono	2360	10	103	57	46	4	2	2	51	28	23	52	2412
6 Mussolente	2680	23	105	54	51	2	2	68	38	30	37	2717
7 Pove	1547	6	61	34	27	31	16	15	30	1577
8 Romano d'Ezzelino	3010	22	126	79	47	1	1	79	49	30	47	3057
9 Rosà	4804	36	232	125	107	6	3	3	145	73	72	87	4891
10 Rossano Veneto	3318	19	135	70	65	6	5	1	88	47	41	47	3365
11 San Nazario	2980	22	118	49	69	1	1	53	25	28	65	3045
12 Solagna	1783	17	75	40	35	44	26	18	31	1814
13 Tezze	3699	25	152	80	72	8	6	2	119	65	54	33	3732
14 Valrovinà	1048	3	38	18	20	33	17	16	5	1053
15 Valstagna	4046	21	161	74	87	2	1	1	82	39	43	79	4125
TOTALE	50573	294	1973	1025	948	83	48	35	1322	719	603	651	51224

Distretto di Lonigo.

1 Agugliaro	1231	11	46	22	24	1	1	33	23	10	13	1244
2 Alonte	948	7	33	21	12	14	10	4	19	967
3 Campiglia dei Berici	1649	5	42	19	23	46	24	22	4	1645
4 Gambellara	2879	21	110	58	52	4	2	2	89	56	33	21	2900
5 Lonigo	9692	74	351	169	182	13	7	6	381	185	196	30	9662
6 Montebello Vicentino	4524	29	168	91	77	5	3	2	143	64	79	25	4549
7 Noventa Vicentina	5415	33	207	107	100	8	8	162	92	70	45	5460
8 Orgiano	3597	18	111	52	59	2	2	91	41	50	20	3617
9 Pojana Maggiore	3514	21	111	53	58	13	8	5	75	31	44	36	3550
10 Sarego	2803	23	104	54	50	6	3	3	122	57	65	18	2787
TOTALE	36254	242	1283	646	637	52	32	20	1156	583	573	127	36581

Distretto di Marostica.

1 Breganze	4066	25	171	82	89	4	2	2	129	61	68	42	4108
2 Conco	3732	23	152	93	59	8	5	3	151	78	73	1	3733
3 Crosara	2818	17	109	48	61	94	46	48	15	2833
4 Farra	3060	15	146	77	69	4	2	2	87	46	41	59	3119
5 Marostica	4316	34	173	90	83	5	2	3	144	73	71	29	4345
6 Mason Vicentino	2429	29	93	47	46	3	1	2	64	36	28	29	2458
7 Molvena	1327	5	54	29	25	40	20	20	14	1341
8 Mure	2056	12	70	33	37	1	1	64	36	28	6	2062
9 Nove	2117	11	77	40	37	62	34	28	15	2132
10 Pianezze	1041	10	37	18	19	30	16	14	7	1048

TAVOLA I. — MOVIMENTO PER COMUNI.

Anno 1878.

Vicenza.

CIRCONDARI E DISTRETTI	POPOLAZIONE 31 Dicembre 1877	MATRIMONI	NATI			NATI-MORTI			MORTI			Eccedenza		POPOLAZIONE 31 Dicembre 1878
			TOTALE	Maschi	Femmine	TOTALE	Maschi	Femmine	TOTALE	Maschi	Femmine	dei nati sui morti	dei morti sui nati	
11 Pozzoleone	1288	7	40	19	21	4	4	67	30	37	27	1261
12 Sandrigo	3780	21	151	75	76	4	3	1	76	46	30	75	3855
13 Schiavon	1589	10	52	28	24	4	1	3	29	14	15	23	1612
14 Vallonara	2000	13	92	39	53	5	3	2	100	51	49	8	1992
TOTALE	35619	232	1417	718	699	42	19	23	1137	587	550	280	35899

Distretto di Schio.

1 Arsiero	3696	16	173	81	92	3	2	1	93	41	52	80	3776
2 Forni	1779	23	77	38	39	42	21	21	35	1814
3 Laghi	895	8	35	15	20	1	1	20	10	10	15	910
4 Lastebasse	617	7	39	17	22	1	1	10	7	3	29	646
5 Magrè	2439	21	114	68	46	3	2	1	78	41	37	36	2475
6 Malo	5357	45	233	127	108	3	2	1	198	110	88	35	5372
7 Monte di Malo	2733	26	105	54	51	93	46	47	12	2745
8 Piovene	2072	7	84	46	38	5	2	3	64	30	34	20	2092
9 Posina	3346	17	131	65	66	1	1	84	39	45	47	3393
10 Santorso	2181	17	85	38	47	82	39	43	3	2184
11 San Vito di Leguzzano	1574	10	53	34	19	1	1	49	27	22	4	1578
12 Schio	9142	58	421	208	213	380	202	178	41	9183
13 Torrelvicino	2786	22	130	68	62	4	4	132	68	64	2	2784
14 Tretto	2786	23	109	50	59	74	41	33	35	2821
15 Valli dei Signori	5401	29	202	94	108	164	80	84	38	5439
16 Velo d'Astico	2056	8	103	52	51	2	2	60	28	32	43	2079
TOTALE	48820	337	2094	1055	1039	21	15	6	1623	830	793	471	49291

Distretto di Thiene.

1 Caltrano	1893	13	80	44	36	56	25	31	24	1917
2 Calvene	1260	4	45	26	19	1	1	44	23	21	1	1261
3 Carrè	2429	31	124	68	56	1	1	69	39	30	55	2484
4 Cogollo	2117	16	105	54	51	5	2	3	63	36	27	42	2159
5 Lugo di Vicenza	2400	16	111	55	56	101	57	44	10	2410
6 Marano Vicentino	2451	26	109	47	62	87	48	39	22	2473
7 Sarcedo	2055	12	83	40	43	53	31	22	30	2085
8 Thiene	6105	55	260	131	129	10	6	4	169	89	80	91	6196
9 Villaverla	2327	14	106	48	58	3	2	1	69	33	36	37	2364
10 Zanè	1353	12	66	28	38	40	18	22	26	1379
11 Zugliano	2813	14	122	62	60	81	39	42	41	2854
TOTALE	27203	213	1211	603	608	20	11	9	832	438	394	379	27582

Distretto di Valdagno.

1 Brogliano	1839	12	61	29	32	6	2	4	56	28	28	5	1844
2 Castelgomberto	3024	21	108	54	54	6	2	4	71	35	36	37	3061
3 Cornedo	4448	28	158	71	87	1	1	95	46	49	63	4511
4 Navale	2083	23	74	37	37	4	4	49	23	26	25	2108
5 Recoaro	5837	45	227	122	105	5	3	2	151	82	69	76	5913
6 Trissino	3838	23	133	57	76	7	3	4	86	52	34	47	3885
7 Valdagno	7460	52	252	130	122	6	5	1	236	115	121	16	7476
TOTALE	28529	204	1013	500	513	35	16	19	744	381	363	269	28798

Distretto di Vicenza.

1 Altavilla Vicentina	2031	11	93	44	49	5	1	4	49	25	24	44	2075
2 Aregnano	3883	19	143	70	73	13	8	5	81	37	44	62	3945
3 Bolzano Vicentino	2328	15	106	55	51	2	2	40	21	19	66	2394
4 Brendola	3410	26	137	78	59	7	3	4	84	36	48	53	3465
5 Bressanvido	1798	9	69	43	26	32	25	7	37	1835
6 Caldogeno	2725	20	123	58	65	2	1	1	55	29	26	68	2795
7 Camisano Vicentino	4424	24	177	92	85	14	7	7	88	50	38	89	4513
8 Costabissara	1703	9	77	43	34	2	2	27	17	10	50	1753
9 Creazzo	1753	14	63	31	32	32	14	18	31	1784
10 Dueville	3298	31	123	63	60	3	2	1	74	40	34	49	3347

TAVOLA I. — MOVIMENTO PER COMUNI.

Anno 1878.

Vicenza.

CIRCONDARI E DISTRETTI — COMUNI	POPOLAZIONE 31 Dicembre 1877	MATRIMONI	NATI			NATI-MORTI			MORTI			Eccedenza		POPOLAZIONE 31 Dicembre 1878
			TOTALE	Maschi	Femmine	TOTALE	Maschi	Femmine	TOTALE	Maschi	Femmine	dei nati sui morti	dei morti sui nati	
11 Gambugliano	1727	9	76	29	47	4	2	2	39	22	17	37	1764
12 Grisignano di Zocco	1912	13	79	41	38	8	4	4	48	22	26	31	1943
13 Grumolo delle Abbadesse	1953	10	77	40	37	4	3	1	33	17	16	44	1997
14 Isola di Malo	3785	22	158	90	68	2	1	1	124	75	49	34	3819
15 Longare	2713	14	119	67	52	1	1	58	31	27	61	2774
16 Montecchio Maggiore	5754	39	222	121	101	8	6	2	168	89	79	54	5808
17 Montecchio Precalcino	2191	17	95	55	40	7	4	3	51	28	23	44	2235
18 Montegalda	2269	11	121	57	64	1	1	30	20	10	91	2360
19 Montegalidella	1491	12	72	39	33	1	1	39	18	21	33	1524
20 Monticello del Conte Otto	1621	4	62	39	23	16	10	6	46	1667
21 Quinto Vicentino	2006	7	73	37	36	1	1	39	21	18	34	2040
22 Sovizzo	2021	15	70	40	30	4	3	1	50	28	22	20	2041
23 Torri di Quartesolo	2257	19	93	36	57	8	3	5	47	20	27	46	2303
24 Vicenza	37223	243	1230	631	599	22	8	14	1196	643	553	34	37257
TOTALE	96276	613	3658	1899	1759	119	61	58	2500	1338	1162	1158	97434

RIEPILOGO.

9 ARZIGNANO	25226	176	878	420	458	35	20	15	679	337	342	199	25425
7 ASIAGO	23307	138	958	491	467	11	2	9	657	335	322	301	23608
10 BARBARANO	17422	116	624	318	306	17	7	10	438	235	203	186	17608
15 BASSANO	59573	294	1973	1025	948	83	48	35	1322	719	603	651	51224
10 LONIGO	36254	242	1283	646	637	52	32	20	1156	583	573	127	36381
14 MAROSTICA	35619	232	1417	718	699	42	19	23	1137	587	550	280	35899
16 SCHIO	48820	337	2094	1055	1039	21	15	6	1623	830	793	471	49291
11 THIENE	27203	213	1211	603	608	20	11	9	832	438	394	379	27582
7 VALDAGNO	28529	204	1013	500	513	35	16	19	744	381	363	269	28798
24 VICENZA	96276	613	3658	1899	1759	119	61	58	2500	1338	1162	1158	97434
TOTALE DELLA PROVINCIA	389229	2565	15109	7675	7434	435	231	204	11088	5783	5305	4021	393250

TAVOLA II.

MOVIMENTO DELLO STATO CIVILE

NEI COMUNI URBANI E RURALI.

COMUNI, PROVINCE, COMPARTIMENTI E REGNO.

TAVOLA II. — MOVIMENTO DELLO

Anno 1878.

Table with columns: COMUNI URBANI, POPOLAZIONE 31 Dicembre 1877, MATRIMONI, NATI (MASCHE, FEMMINE), NATI-MORTI (MASCHE, FEMMINE). Rows include Alessandria, Ancona, Aquila degli Abruzzi, Arezzo, Ascoli Piceno, Avellino, Bari delle Puglie.

a) La città di Senigallia, compreso il porto, rappresenta un centro di altre 6000 abit. di popolazione agglomerata, e dovrebbe perciò essere tenuto a considerarla come tale, fino al prossimo censimento. b) Meno 600 abitanti della parrocchia di San Giorgio (Fermo) aggregata al comune rurale di Porta San Giorgio e più 1157 abit. del soppresso

STATO CIVILE NEI COMUNI URBANI.

Anno 1878.

Table with columns: MORTI (FEMMINE, MASCHE, FEMMINE), Eccedenza, POPOLAZIONE 31 Dicembre 1878, COMUNI URBANI. Rows include Alessandria, Ancona, Aquila degli Abruzzi, Arezzo, Ascoli Piceno, Avellino, Bari delle Puglie.

considerata come comune urbano; però siccome dal 1861 in poi fu compresa fra i comuni rurali, così, per non alterare i nostri confronti, con-

Table for Campobasso showing population, births, and deaths by gender and marital status.

Table for Caserta showing population, births, and deaths by gender and marital status.

Table for Catania showing population, births, and deaths by gender and marital status.

Table for Catanzaro showing population, births, and deaths by gender and marital status.

Table for Chieti showing population, births, and deaths by gender and marital status.

Table for Campobasso showing population, deaths, and marriages by gender and marital status.

Table for Caserta showing population, deaths, and marriages by gender and marital status.

Table for Catania showing population, deaths, and marriages by gender and marital status.

Table for Catanzaro showing population, deaths, and marriages by gender and marital status.

Table for Chieti showing population, deaths, and marriages by gender and marital status.

Anno 1878.

Anno 1878.

Main table containing population statistics for various Italian cities in 1878, including birth and death rates, and population changes. Cities listed include Como, Cosenza, Cremona, Cuneo, Ferrara, Firenze, Foggia, Forlì, etc.

a) Compresi 40810 abitanti dei soppressi comuni rurali di Porta al Borgo, Porta Carratica, Porta Lucchese e Porta San Marco.

TAVOLA II. — MOVIMENTO DELLO STATO CIVILE NEI COMUNI URBANI.

Anno 1878.

Anno 1878.

Table for Genova showing population, marriages, and births (Maschi, Femmine) for various urban communities.

Table for Girgenti showing population, marriages, and births (Maschi, Femmine) for various urban communities.

Table for Grosseto showing population, marriages, and births (Maschi, Femmine) for the urban community.

Table for Lecce showing population, marriages, and births (Maschi, Femmine) for various urban communities.

Table for Livorno showing population, marriages, and births (Maschi, Femmine) for the urban community.

Table for Lucca showing population, marriages, and births (Maschi, Femmine) for various urban communities.

Table for Genova showing deaths (Femmine, Maschi) and population for various urban communities.

Table for Girgenti showing deaths (Femmine, Maschi) and population for various urban communities.

Table for Grosseto showing deaths (Femmine, Maschi) and population for the urban community.

Table for Lecce showing deaths (Femmine, Maschi) and population for various urban communities.

Table for Livorno showing deaths (Femmine, Maschi) and population for the urban community.

Table for Lucca showing deaths (Femmine, Maschi) and population for various urban communities.

Table with columns: COMUNI URBANI, POPOLAZIONE 31 Dicembre 1877, MATRIMONI, NATI (MASCHE, FEMMINE), and NATI MORTI (MASCHE). Rows include Macerata, Mantova, Massa e Carrara, Messina, Milano, Modena, Napoli, and Novara.

Table with columns: COMUNI URBANI, MORTI (FEMMINE, MASCHE), Eccedenza, and POPOLAZIONE 31 Dicembre 1878. Rows include Macerata, Mantova, Massa e Carrara, Messina, Milano, Modena, Napoli, and Novara.

TAVOLA II. — MOVIMENTO DELLO

Anno 1878.

Table with columns: COMUNI URBANI, POPOLAZIONE 31 Dicembre 1877, MATRIMONI, NATI (MASCHI, FEMMINE), MORTI (MASCHI, FEMMINE), Eccedenza, POPOLAZIONE 31 Dicembre 1878. Rows include Padova, Palermo, Parma, Pavia, Perugia, Pesaro e Urbino, Piacenza, Pisa.

STATO CIVILE NEI COMUNI URBANI.

Anno 1878.

Table with columns: MORTI (FEMMINE, MASCHI), Eccedenza, POPOLAZIONE 31 Dicembre 1878, COMUNI URBANI. Rows include Padova, Palermo, Parma, Pavia, Perugia, Pesaro e Urbino, Piacenza, Pisa.

TAVOLA II. — MOVIMENTO DELLO STATO CIVILE NEI COMUNI URBANI.

Anno 1878.

Table with columns for Comuni Urbani, Popolazione 31 Dicembre 1877, Matrimoni, Nati (Maschi, Femmine), and Morti (Maschi, Femmine). Rows include Porto Maurizio, Potenza, Ravenna, Reggio di Calabria, Reggio nell'Emilia, and Roma.

Anno 1878.

Table with columns for Comuni Urbani, Popolazione 31 Dicembre 1878, Eccedenza (nati/morti), and Morti (Maschi, Femmine). Rows include Porto Maurizio, Potenza, Ravenna, Reggio di Calabria, Reggio nell'Emilia, and Roma.

TAVOLA II. — MOVIMENTO DELLO

STATO CIVILE NEI COMUNI URBANI.

COMUNI URBANI	POPOLAZIONE 31 Dicembre 1877	MATRIMONI	NATI										NATI -				
			TOTALE DEI NATI	MASCHI			FEMMINE				TOTALE DEI NATI-MORTI	MASCHI					
				TOTALE	Legittimi	Illegittimi	Esposti	TOTALE	Legittime	Illegittime		Esposte	TOTALE	Legittimi	Illegittimi	Esposti	
Trapani.																	
1	Alcama	22772	219	1112	610	585	21	4	502	488	13	1	13	10	9	1
2	Calatafimi	10119	67	433	215	197	6	12	218	197	2	19	10	7	7
3	Castellammare del Golfo	12560	163	707	361	333	17	11	346	324	12	10	10	7	7
4	Castelvetrano	21340	154	739	382	313	20	49	357	304	6	47	9	7	7
5	Marsala	36935	354	1439	727	693	10	24	712	658	9	45	19	8	7
6	Mazzara del Vallo	12973	88	576	308	289	5	14	266	250	2	16	19	13	12
7	Partanna	13134	109	513	247	231	1	15	266	243	23
8	Salemi	14968	130	616	304	282	8	14	312	290	4	18	27	20	19
9	Santa Ninfa	7251	88	349	167	162	1	4	182	177	1	4	8	3	3
10	Trapani	36829	293	1528	771	736	16	19	757	707	16	34	47	26	21	1	4
Treviso.																	
1	Treviso	28496	174	896	460	406	11	43	436	386	13	37	31	17	15	1	1
2	Vittorio	16913	124	550	289	278	6	5	261	251	7	3	30	15	12	3
Udine.																	
1	Udine	28753	191	930	470	396	26	48	460	378	32	50	31	17	15	2
Venezia.																	
1	Cavarzere	16292	121	620	310	293	17	310	290	20	16	6	6
2	Chioggia	27478	207	987	491	471	19	1	496	478	15	3	27	10	10
3	Venezia	125816	818	3497	1769	1462	194	113	1728	1424	181	123	199	112	85	27
Verona.																	
1	Verona	65904	416	1909	974	783	60	128	935	791	47	97	56	29	22	7
Vicenza.																	
1	Bassano	13695	57	461	239	225	3	11	222	204	4	14	46	25	23	2
2	Vicenza	37223	243	1230	631	557	15	59	599	531	17	51	22	8	5	2	1

COMUNI URBANI	POPOLAZIONE 31 Dicembre 1878	MORTI										MORTI				Eccedenza					
		TOTALE	FEMMINE			TOTALE DEI MORTI	MASCHI				FEMMINE			dei nati sui morti	dei morti sui nati						
			TOTALE	Legittime	Illegittime		Esposte	TOTALE	Celibi	Coniugati	Vedovi	Statocivile ignoto	TOTALE			Nabili	Coniugate	Vedove	Statocivile ignoto		
Trapani.																					
		3	2	1	602	325	206	97	20	2	277	185	47	45	510	23282	Alcama	
		3	3	299	146	100	35	11	153	104	21	28	134	10253	Calatafimi	
		3	3	366	189	127	51	11	177	115	30	32	341	12901	Castellammare del Golfo	
		2	2	566	293	194	79	20	273	175	45	53	173	27513	Castelvetrano	
		11	11	824	412	278	106	28	412	290	69	53	615	37550	Marsala	
		6	6	372	205	144	55	6	167	103	30	34	204	13177	Mazzara del Vallo	
		386	200	136	41	23	186	131	25	30	127	13261	Partanna	
		7	7	446	233	152	57	14	223	151	34	35	170	15118	Salemi	
		5	5	236	123	94	23	6	113	90	11	12	113	7364	Santa Ninfa	
		21	16	2	3	1029	532	375	124	33	497	312	93	92	499	37328	Trapani	
Treviso.																					
		14	12	1	1	938	482	276	144	59	3	456	239	110	104	3	42	28454	Treviso	
		15	15	442	229	143	63	23	213	121	54	38	108	17021	Vittorio	
Udine.																					
		14	10	4	1071	561	338	163	60	510	306	98	106	141	28612	Udine
Venezia.																					
		10	9	1	452	217	138	54	25	235	133	58	44	168	16460	Cavarzere	
		17	15	2	810	438	291	96	51	372	220	83	69	177	27655	Chioggia	
		87	62	25	4037	2073	1277	550	238	8	1964	1024	469	470	1	540	125276	Venezia	
Verona.																					
		27	20	6	1	2124	1107	680	288	139	1017	553	230	231	3	215	65689	Verona	
Vicenza.																					
		21	19	2	389	217	137	49	31	172	111	28	33	72	13767	Bassano	
		14	10	1	3	1196	643	384	175	83	1	553	319	114	120	34	37257	Vicenza	

TAVOLA II. — MOVIMENTO DELLO STATO

Anno 1878.

Table with columns: PROVINCE, Numero dei Comuni, POPOLAZIONE 31 Dicembre 1877, MATRIMONI, NATI (MASCHE, FEMMINE), NATI-MORTI (MASCHE), and POPOLAZIONE 31 Dicembre 1878. Lists provinces from Alessandria to Catanzaro.

RIEPILOGO PER

CIVILE NEI COMUNI URBANI E RURALI.

Anno 1878.

Table with columns: PROVINCE, Numero dei Comuni, POPOLAZIONE 31 Dicembre 1877, MORTI (FEMMINE, MASCHE), NATI-MORTI (FEMMINE, MASCHE), Eccedenza, and POPOLAZIONE 31 Dicembre 1878. Lists provinces from Alessandria to Catanzaro.

PROVINCE.

a) Compresi 1397 abitanti del comune di Isola Sani'Antonio staccato dalla provincia di Pavia (circondario di Mortara). b) Meno 600 abitanti della parrocchia di San Giorgio (comune di Fermo) unita, al comune rurale di Porta S. Giorgio, e più 1157 abitanti c) Compresi 600 abitanti della suddetta parrocchia (comune urbano di Fermo) e meno 1157 abitanti del soppresso comune di Torre di Palme

del soppresso comune rurale di Torre di Palme, unito al comune urbano di Fermo.

TAVOLA II. — MOVIMENTO DELLO STATO

Anno 1878.

Table with columns: PROVINCE, Numero dei Comuni, POPOLAZIONE 31 Dicembre 1877, MATRIMONI, NATI (MASCHE, FEMMINE), NATI-MORTI (MASCHE, FEMMINE), and POPOLAZIONE 31 Dicembre 1878. Rows list provinces from Chieti to Messina.

a) Compresi 40810 abitanti dei soppressi comuni rurali di Porta al Borgo, Porta Carratica, Porta Lucchese e Porta San Marco. b) Meno 40810 abitanti dei suddetti soppressi comuni uniti al comune urbano di Pistoia.

CIVILE NEI COMUNI URBANI E RURALI.

Anno 1878.

Table with columns: PROVINCE, Numero dei Comuni, POPOLAZIONE 31 Dicembre 1877, MORTI (FEMMINE, MASCHE), Eccedenza (dei nati sui morti, dei morti sui nati), and POPOLAZIONE 31 Dicembre 1878. Rows list provinces from Chieti to Messina.

TAVOLA II. — MOVIMENTO DELLO STATO

Anno 1878.

Table with columns: COMPARTIMENTI, Numero dei Comuni, POPOLAZIONE 31 Dicembre 1877, MATRIMONI, NATI (MASCHE, FEMMINE), MORTI (MASCHE, FEMMINE). Rows include Piemonte, Liguria, Lombardia, Veneto, Emilia, Umbria, Marche, Toscana, Roma, Abruzzi e Molise, Campania, Puglia, Basilicata, Calabria, Sicilia, Sardegna, and REGNO.

RIEPILOGO PER COMPARTIMENTI.

CIVILE NEI COMUNI URBANI E RURALI.

Anno 1878.

Table with columns: COMPARTIMENTI, Numero dei Comuni, POPOLAZIONE 31 Dicembre 1878, Eccessenza, MORTI (MASCHE, FEMMINE), MORTI (MASCHE, FEMMINE). Rows include Piemonte, Liguria, Lombardia, Veneto, Emilia, Umbria, Marche, Toscana, Roma, Abruzzi e Molise, Campania, Puglia, Basilicata, Calabria, Sicilia, Sardegna, and REGNO.

a) Vedi nota a) pag. 170-171. — b) Vedi nota d) pag. 174-175. — c) Vedi nota b) pag. 170-171. — d) Vedi nota c) pag. 170-171. — h) Vedi nota e) pag. 170-171 e nota b) pag. 172-173.

e) Vedi nota a) pag. 172-173. — f) Vedi nota b) pag. 172-173. — g) Vedi nota b) pag. 170-171 e nota e) pag. 172-173.

MINISTERO DI AGRICOLTURA, INDUSTRIA E COMMERCIO.

DIREZIONE DI STATISTICA.

POPOLAZIONE.

MOVIMENTO DELLO STATO CIVILE.

Anno XVII. — 1878.

PARTE SECONDA.

ROMA,
TIPOGRAFIA CENNINIANA

—
1879.

TAVOLA III.

MOVIMENTO DELLO STATO CIVILE

PER MESI.

PROVINCIE, COMPARTIMENTI E REGNO.



TAVOLA III. — MOVIMENTO PER MESI.

Anno 1878.

Province.

MESI	MATRIMONI	NATI			NATI-MORTI			MORTI			Eccedenza	
		TOTALE	Maschi	Femmine	TOTALE	Maschi	Femmine	TOTALE	Maschi	Femmine	dei nati sui morti	dei morti sui nati
PROVINCIA DI ALESSANDRIA.												
Gennaio	882	1912	1009	903	61	33	28	1778	901	877	134
Febbraio	1555	1959	1006	953	55	33	22	1757	867	890	202
Marzo	554	2748	1371	1377	77	35	42	2292	1144	1148	456
Aprile	481	2381	1218	1163	81	42	39	1931	1001	930	450
Maggio	532	2214	1144	1070	57	34	23	1471	761	710	743
Giugno	297	1711	917	794	53	30	23	1564	812	752	147
Luglio	170	2169	1135	1034	58	36	22	1722	857	865	447
Agosto	259	2455	1234	1221	57	27	30	1668	833	835	787
Settembre	241	2148	1127	1021	57	26	31	1484	791	693	664
Ottobre	333	1968	1054	914	42	23	19	1325	682	643	643
Novembre	709	1961	1020	941	59	37	22	1543	796	747	418
Dicembre	300	1790	978	812	59	31	28	1625	846	779	165
ANNO	6313	25416	13213	12203	716	387	329	20160	10291	9869	5256

PROVINCIA DI ANCONA.

Gennaio	105	894	431	463	17	6	11	773	395	378	121
Febbraio	196	959	487	472	21	7	14	725	363	362	234
Marzo	166	1117	560	557	27	13	14	729	365	364	388
Aprile	149	998	506	492.	16	8	8	657	327	330	341
Maggio	98	844	463	381	17	8	9	477	257	220	367
Giugno	118	630	305	325	11	6	5	424	208	216	206
Luglio	94	674	360	314	22	14	8	581	288	293	93
Agosto	93	723	375	348	12	7	5	686	361	325	37
Settembre	147	679	380	299	18	10	8	721	365	356	42
Ottobre	308	685	373	312	22	14	8	652	351	301	33
Novembre	165	740	362	378	11	8	3	657	352	305	83
Dicembre	224	809	413	396	32	17	15	698	375	323	111
ANNO	1963	9752	5015	4737	226	118	108	7780	4007	3773	1972

PROVINCIA D'AQUILA DEGLI ABRUZZI.

Gennaio	145	1149	597	552	16	8	8	762	416	346	387
Febbraio	265	1074	540	534	20	13	7	698	377	321	376
Marzo	144	1432	701	731	11	8	3	826	388	438	606
Aprile	110	1403	707	696	20	11	9	830	412	418	573
Maggio	158	1363	682	651	21	12	9	754	369	355	609
Giugno	205	1150	594	556	20	17	3	702	351	351	448
Luglio	238	982	505	477	14	8	6	1072	541	531	90
Agosto	305	903	469	439	6	1	5	1165	570	595	257
Settembre	322	899	480	419	18	13	5	1027	548	479	128
Ottobre	196	860	412	448	10	6	4	888	448	440	28
Novembre	241	855	445	410	12	5	7	847	406	441	8
Dicembre	324	974	489	485	16	11	5	911	452	459	63
ANNO	2653	13049	6621	6428	184	113	71	10482	5278	5204	2567

PROVINCIA DI AREZZO.

Gennaio	105	689	368	321	28	20	8	538	276	262	151
Febbraio	130	765	370	395	29	15	14	497	247	250	268
Marzo	154	950	491	459	34	20	14	664	331	333	286
Aprile	115	834	414	420	22	13	9	594	309	285	240
Maggio	120	734	361	370	26	16	10	483	235	248	251
Giugno	117	503	275	228	28	15	13	454	224	230	49
Luglio	95	541	283	258	19	10	9	689	345	344	148
Agosto	103	632	326	306	14	9	5	791	400	391	139
Settembre	105	590	299	291	25	16	9	572	282	290	18
Ottobre	102	544	286	258	26	15	11	556	262.	294	12
Novembre	99	578	318	260	29	15	14	530	284	246	48
Dicembre	132	588	312	276	33	19	14	578	287	291	10
ANNO	1377	7948	4106	3842	313	183	130	6946	3482	3464	1002

TAVOLA III. — MOVIMENTO PER MESI.

Anno 1878.

Provincie.

MESI	MATRIMONI	NATI			NATI-MORTI			MORTI			Eccedenza	
		TOTALE	Maschi	Femmine	TOTALE	Maschi	Femmine	TOTALE	Maschi	Femmine	dei nati sui morti	dei morti sui nati
Gennaio	121	570	281	289	19	9	10	508	253	255	62
Febbraio	142	680	335	345	23	10	13	457	209	248	223
Marzo	121	730	385	345	27	19	8	502	233	269	228
Aprile	122	627	319	308	22	12	10	402	217	185	225
Maggio	77	541	270	271	17	9	8	314	164	150	227
Giugno	95	420	223	197	11	4	7	313	167	146	107
Luglio	82	409	213	196	11	4	7	384	213	171	25
Agosto	83	500	250	250	20	12	8	429	235	194	71
Settembre	99	490	263	227	13	5	8	422	216	206	68
Ottobre	182	535	281	254	17	10	7	393	202	191	142
Novembre	166	526	274	252	19	11	8	500	235	265	26
Dicembre	150	580	268	312	25	13	12	502	238	264	78
ANNO	1440	6608	3362	3246	224	118	106	5126	2582	2544	1482

PROVINCIA DI ASCOLI PICENO.

Gennaio	295	1400	696	704	29	19	10	906	439	467	494
Febbraio	326	1216	636	580	35	17	18	848	441	407	368
Marzo	250	1273	638	635	30	18	12	920	454	466	353
Aprile	198	1300	677	623	31	16	15	786	407	379	514
Maggio	206	1206	646	560	33	15	18	707	357	350	499
Giugno	197	908	471	437	23	15	8	693	359	334	215
Luglio	128	1109	587	522	30	18	12	1039	556	483	70
Agosto	209	1176	623	553	23	15	8	1101	535	566	75
Settembre	289	1268	620	648	27	14	13	1090	506	503	259
Ottobre	294	1206	608	598	28	14	14	891	450	441	315
Novembre	336	1107	571	536	33	20	13	895	440	455	212
Dicembre	466	1132	539	593	31	19	12	913	474	439	219
ANNO	3194	14301	7312	6989	353	200	153	10708	5418	5290	3593

PROVINCIA DI AVELLINO.

Gennaio	499	2843	1553	1290	75	45	30	1943	1029	914	900
Febbraio	642	2484	1215	1269	52	29	23	1696	847	849	788
Marzo	320	2258	1089	1169	56	38	18	1660	856	804	598
Aprile	267	2386	1228	1158	48	29	19	1444	762	682	912
Maggio	399	2245	1177	1068	63	31	32	1347	668	679	898
Giugno	209	1916	1002	914	50	25	25	1654	821	833	262
Luglio	203	1903	991	912	63	42	21	2156	1071	1085	253
Agosto	561	2164	1086	1078	68	35	33	1959	979	980	205
Settembre	579	2331	1192	1139	68	40	28	2105	1065	1040	226
Ottobre	487	2355	1228	1127	70	34	36	2104	1037	1067	251
Novembre	698	2346	1217	1099	74	42	32	1938	967	971	408
Dicembre	369	2801	1176	1225	82	49	33	1861	971	890	540
ANNO	5133	27632	14184	13448	769	439	330	21867	11073	10794	5765

PROVINCIA DI BARI DELLE PUGLIE.

Gennaio	74	492	266	226	30	19	11	453	212	241	39
Febbraio	192	452	252	200	26	14	12	414	223	191	38
Marzo	194	468	242	226	17	11	6	460	239	221	8
Aprile	128	515	266	249	25	13	12	502	238	264	13
Maggio	90	577	276	301	19	13	6	385	201	184	192
Giugno	64	592	312	280	24	12	12	336	164	172	256
Luglio	41	598	332	266	13	5	8	316	174	172	252
Agosto	61	659	317	312	15	10	5	382	200	182	277
Settembre	70	667	337	330	14	10	4	288	146	142	379
Ottobre	61	625	312	313	15	10	5	327	182	145	298
Novembre	53	553	268	287	16	11	5	382	198	184	173
Dicembre	93	494	255	239	21	13	8	436	208	228	58
ANNO	1121	6694	3465	3229	235	141	94	4711	2385	2326	1983

PROVINCIA DI BELLUNO.

TAVOLA III. — MOVIMENTO PER MESI.

Anno 1878.

Provincie.

MESI	MATRIMONI	NATI			NATI-MORTI			MORTI			Eccedenza	
		TOTALE	Maschi	Femmine	TOTALE	Maschi	Femmine	TOTALE	Maschi	Femmine	dei nati sui morti	dei morti sui nati
Gennaio	124	839	408	431	14	7	7	662	321	341	177
Febbraio	299	776	386	390	22	14	8	527	257	270	249
Marzo	157	885	466	419	22	14	8	638	321	310	247
Aprile	119	856	471	385	16	10	6	557	291	266	299
Maggio	129	709	381	325	11	4	7	416	227	189	293
Giugno	119	586	296	290	12	9	3	474	246	228	112
Luglio	77	588	312	276	11	6	5	665	334	331	77
Agosto	58	688	357	331	11	6	5	700	367	333	12
Settembre	120	765	377	388	10	5	5	712	350	362	53
Ottobre	141	668	338	340	14	10	4	621	302	319	47
Novembre	174	703	366	337	14	5	9	605	326	279	98
Dicembre	212	779	401	378	19	9	10	656	333	323	123
ANNO	1729	8842	4552	4290	176	99	77	7233	3682	3551	1609

PROVINCIA DI BENEVENTO.

Gennaio	124	839	408	431	14	7	7	662	321	341	177
Febbraio	299	776	386	390	22	14	8	527	257	270	249
Marzo	157	885	466	419	22	14	8	638	321	310	247
Aprile	119	856	471	385	16	10	6	557	291	266	299
Maggio	129	709	381	325	11	4	7	416	227	189	293
Giugno	119	586	296	290	12	9	3	474	246	228	112
Luglio	77	588	312	276	11	6	5	665	334	331	77
Agosto	58	688	357	331	11	6	5	700	367	333	12
Settembre	120	765	377	388	10	5	5	712	350	362	53
Ottobre	141	668	338	340	14	10	4	621	302	319	47
Novembre	174	703	366	337	14	5	9	605	326	279	98
Dicembre	212	779	401	378	19	9	10	656	333	323	123
ANNO	1729	8842	4552	4290	176	99	77	7233	3682	3551	1609

PROVINCIA DI BERGAMO.

Gennaio	341	1034	535	499	28	12	16	981	483	498	53
Febbraio	590	966	543	423	29	18	11	785	399	386	181
Marzo	385	1317	684	633	47	24	23	1035	521	514	282
Aprile	153	1243	654	589	42	26	16	1047	551	493	196
Maggio	238	1497	762	735	61	28	33	829	434	395	668
Giugno	118	1352	694	658	26	18	8	877	445	432	475
Luglio	102	1497	762	735	59	34	25	1116	550	566	381
Agosto	118	1521	766	755	42	27	17	1050	546	504	471
Settembre	166	1462	791	671	46	23	23	1080	531	549	382
Ottobre	147	1375	657	718	47	26	21	758	349	409	617
Novembre	290	1274	664	610	33	19	14	889	458	431	385
Dicembre	259	1221	633	588	51	27	24	1003	497	506	218
ANNO	2847	15759	8145	7614	511	282	229	11450	5767	5683	4309

PROVINCIA DI BOLOGNA.

Gennaio	181	1125	549	576	49	24	25	1185	614	571	60
Febbraio	216	1242	623	619	53	34	19	1095	560	535	147
Marzo	282	1496	760	736	55	35	20	1346	691	655	150
Aprile	198	1454	750	704	40	23	17	1123	606	517	331
Maggio	271	1291	683	608	40	27	13	930	499	431	361
Giugno	276	1079	562	517	40	29	11	871	435	436	208
Luglio	226	1122	607	515	46	29	17	1092	562	530	30
Agosto	163	1265	651	614	39	24	15	1104	548	556	161
Settembre	175	1247	638	609	38	24	14	983	474	509	264
Ottobre	221	1074	535	539	43	22	21	945	477	468	129
Novembre	241	970	511	459	38	25	13	1022	488	534	52
Dicembre	334	1007	518	489	56	31	25	1105	560	545	98
ANNO	2784	14372	7387	6985	537	327	210	12801	6514	6287	1571

PROVINCIA DI BRESCIA.

Gennaio	295	1057	551	506	64	43	21	1121	592	529	64
Febbraio	434	1059	578	481	49	26	23	1024	563	461	35
Marzo	328	1343	732	611	58	32	26	1200	627	573	143
Aprile	209	1316	699	617	84	46	38	1258	648	610	58
Maggio	189	1552	784	768	56	27	29	1071	574	497	481
Giugno	149	1403	718	685	60	28	32	1209	620	589	194
Luglio	161	1605	862	743	75	47	28	1400	712	688	205
Agosto	195	1552	792	760	64	32	32	1320	707	613	232
Settembre	179	1431	736	695	58	39	19	930	473	457	501
Ottobre	234	1223	651	572	48	29	19	789	405	384	434
Novembre	413	1154	614	540	47	23	24	976	501	475	178
Dicembre	446	1049	575	474	72	43	29	1170	587	583	121
ANNO	3232	15744	8292	7452	735	415	320	13468	7009	6459	2276

TAVOLA III. — MOVIMENTO PER MESI.

Anno 1878.

Province.

MESI	MATRIMONI	NATI			NATI-MORTI			MORTI			Eccedenza	
		TOTALE	Maschi	Femmine	TOTALE	Maschi	Femmine	TOTALE	Maschi	Femmine	dei nati sui morti	dei morti sui nati
PROVINCIA DI CAGLIARI.												
Gennaio	180	1550	837	713	32	22	10	1189	633	556	361
Febbraio	209	1356	679	677	42	21	21	968	520	448	388
Marzo	214	1248	630	618	15	10	5	994	487	507	254
Aprile	170	1082	569	513	27	18	9	916	478	438	166
Maggio	171	970	507	463	27	20	7	878	451	427	92
Giugno	182	881	466	415	16	6	10	822	435	387	59
Luglio	138	1127	586	541	19	9	10	1047	495	552	80
Agosto	236	1204	643	561	18	10	8	1196	596	600	8
Settembre	253	1332	625	707	17	11	6	1039	520	519	293
Ottobre	302	1246	663	583	20	10	10	986	438	548	260
Novembre	301	1213	671	542	10	5	5	1154	647	507	59
Dicembre	262	1450	772	678	21	11	10	1093	580	513	357
ANNO	2618	14659	7648	7011	264	155	111	12282	6280	6002	2377

PROVINCIA DI CALTANISSETTA.

Gennaio	145	1260	659	601	35	21	14	780	441	339	480
Febbraio	168	1053	567	486	16	9	7	622	355	267	431
Marzo	111	987	477	460	21	13	8	593	302	291	344
Aprile	121	838	435	403	17	11	6	477	229	248	361
Maggio	157	801	394	407	20	14	6	514	280	234	287
Giugno	148	749	378	371	12	7	5	623	318	305	126
Luglio	110	769	406	363	20	14	6	1041	533	508	272
Agosto	196	851	446	405	26	14	12	1057	529	528	26
Settembre	206	891	442	449	12	7	5	959	476	483	68
Ottobre	211	906	490	416	21	13	8	740	398	342	166
Novembre	257	866	461	405	23	14	9	735	407	328	131
Dicembre	120	956	487	469	23	13	10	756	327	429	200
ANNO	1950	10877	5642	5235	246	150	96	8897	4595	4302	1980

PROVINCIA DI CAMPOBASSO.

Gennaio	286	1420	760	660	31	18	13	1146	603	543	274
Febbraio	482	1408	713	695	15	8	7	951	492	459	457
Marzo	284	1518	743	775	35	18	17	1220	602	618	298
Aprile	212	1396	721	675	19	12	7	1009	527	482	387
Maggio	231	1357	687	670	23	11	12	849	433	416	508
Giugno	230	1073	570	503	17	7	10	792	405	357	281
Luglio	183	982	485	447	23	17	6	1310	664	646	378
Agosto	243	1096	565	531	19	11	8	1453	724	729	357
Settembre	307	1131	569	562	23	10	13	1377	661	716	246
Ottobre	330	1133	575	558	25	14	12	1184	598	586	51
Novembre	377	1026	530	496	14	3	11	1017	533	484	9
Dicembre	456	1117	586	531	29	22	7	1115	584	531	2
ANNO	3621	14607	7594	7103	274	151	123	13423	6826	6597	1184

PROVINCIA DI CASERTA.

Gennaio	396	2690	1390	1300	65	42	23	1847	980	867	843
Febbraio	530	2274	1142	1132	57	25	32	1561	800	761	713
Marzo	413	1992	964	1028	70	46	24	1409	719	690	583
Aprile	501	2204	1111	1093	57	32	25	1264	670	594	940
Maggio	352	1997	1039	958	63	35	28	1264	679	585	733
Giugno	323	1729	896	833	48	29	19	1510	769	741	219
Luglio	304	1690	846	844	59	41	18	2154	1150	1004	464
Agosto	385	1932	1017	915	51	32	19	1882	972	910	50
Settembre	356	2136	1124	1012	56	31	25	2012	1014	998	124
Ottobre	422	2084	1079	1005	52	37	15	1776	912	864	388
Novembre	542	2212	1181	1031	58	38	20	1780	928	852	432
Dicembre	579	2560	1351	1209	65	32	33	1853	879	974	707
ANNO	4993	25590	13140	12360	701	420	281	20312	10472	9840	5188

TAVOLA III. — MOVIMENTO PER MESI.

Anno 1878.

Provincie.

MESI	MATRIMONI	NATI			NATI-MORTI			MORTI			Eccedenza	
		TOTALE	Maschi	Femmine	TOTALE	Maschi	Femmine	TOTALE	Maschi	Femmine	dei nati sui morti	dei morti sui nati
PROVINCIA DI CATANIA.												
Gennaio	356	2223	1110	1083	37	23	14	1255	659	596	968
Febbraio	430	1931	985	946	26	20	6	1006	548	458	925
Marzo	211	1855	944	911	37	20	17	1151	611	540	704
Aprile	226	1552	791	761	27	15	12	927	486	441	625
Maggio	292	1669	833	806	27	10	17	974	494	480	695
Giugno	262	1435	750	685	26	11	15	1406	723	683	29
Luglio	229	1415	695	720	27	12	15	1956	1005	951	541
Agosto	313	1600	852	748	31	18	13	1758	874	884	158
Settembre	429	1714	850	864	38	23	15	1628	839	789	86
Ottobre	420	1667	841	826	40	27	13	1568	767	801	99
Novembre	440	1644	865	779	36	19	17	1483	772	711	161
Dicembre	245	1752	874	878	47	25	22	1453	767	686	299
ANNO	3853	20457	10450	10007	399	223	176	16565	8545	8020	3892

PROVINCIA DI CATANZARO.												
Gennaio	202	1623	877	746	11	4	7	1104	600	504	519
Febbraio	262	1544	754	790	12	6	6	959	500	459	585
Marzo	216	1544	777	767	16	9	7	1155	585	570	389
Aprile	181	1281	697	584	8	3	5	977	559	418	304
Maggio	165	1097	563	534	8	5	3	834	483	351	263
Giugno	183	968	503	465	13	8	5	891	433	398	77
Luglio	146	915	454	461	12	7	5	1245	629	616	330
Agosto	193	1131	569	562	15	9	6	1225	628	597	94
Settembre	248	1185	610	575	7	1	6	1274	625	649	89
Ottobre	312	1197	638	559	7	4	3	1143	622	521	54
Novembre	299	1218	695	613	11	8	3	1096	562	534	122
Dicembre	311	1129	589	540	13	6	7	1087	585	502	42
ANNO	2718	14832	7656	7196	133	70	63	12990	6871	6119	1842

PROVINCIA DI CHIETI.												
Gennaio	182	1200	611	559	29	17	12	955	463	492	245
Febbraio	373	1225	653	572	45	30	15	823	420	403	402
Marzo	232	1359	697	662	34	17	17	800	450	430	479
Aprile	190	1250	642	608	30	18	12	766	395	371	484
Maggio	219	1167	578	589	27	18	9	680	374	306	487
Giugno	237	988	448	499	22	12	10	616	327	319	342
Luglio	160	784	405	379	22	14	8	1054	528	526	270
Agosto	214	836	425	411	23	7	16	1109	535	574	273
Settembre	268	942	472	470	36	26	10	1118	534	584	176
Ottobre	278	927	477	450	25	13	12	848	420	428	79
Novembre	317	1000	519	481	26	12	14	893	460	433	107
Dicembre	473	1144	578	563	32	19	13	916	463	453	228
ANNO	3143	12822	6585	6237	351	203	148	10688	5369	5319	2134

PROVINCIA DI COMO.												
Gennaio	1101	1326	698	628	40	30	10	1240	627	613	86
Febbraio	720	1240	682	558	46	32	14	1132	559	573	108
Marzo	360	1463	759	704	55	35	20	1237	618	619	226
Aprile	172	1360	722	638	50	33	17	1194	559	635	166
Maggio	282	1619	837	782	58	30	28	968	476	492	651
Giugno	110	1621	881	740	49	34	15	1003	500	503	618
Luglio	102	1739	927	812	53	27	26	1311	633	678	428
Agosto	130	2033	1034	999	61	35	29	1310	645	665	723
Settembre	132	2049	1043	1003	57	36	21	982	478	504	1067
Ottobre	173	1873	968	995	46	32	14	945	484	464	928
Novembre	203	1666	870	796	48	32	16	1652	501	551	614
Dicembre	262	1603	818	788	51	33	18	1306	643	663	300
ANNO	3747	19595	10239	9356	617	389	228	13680	6720	6960	5915

TAVOLA III. — MOVIMENTO PER MESI.

Anno 1878.

Province.

MESI	MATRIMONI	NATI			NATI-MORTI			MORTI			Eccedenza	
		TOTALE	Maschi	Femmine	TOTALE	Maschi	Femmine	TOTALE	Maschi	Femmine	dei nati sui morti	dei morti sui nati
PROVINCIA DI COSENZA.												
Gennaio	262	1725	890	835	15	8	7	1165	591	574	560
Febbraio	344	1729	868	861	16	7	9	905	435	470	824
Marzo	287	1677	835	842	18	8	10	1075	561	514	602
Aprile	209	1386	717	669	13	9	4	892	451	441	494
Maggio	263	1297	636	661	11	4	7	886	452	434	411
Giugno	211	1131	595	536	12	7	5	865	441	424	266
Luglio	196	1112	558	554	13	5	8	1217	607	610	105
Agosto	286	1263	680	583	11	9	2	1151	572	579	112
Settembre	392	1307	700	607	14	11	3	1142	532	610	165
Ottobre	391	1389	737	652	13	9	4	1013	495	518	376
Novembre	337	1362	686	676	11	5	6	1073	563	510	289
Dicembre	348	1352	692	660	14	8	6	1106	556	550	246
ANNO	3506	16730	8594	8136	161	90	71	12490	6256	6234	4240

PROVINCIA DI CREMONA.

Gennaio	361	626	326	300	29	12	17	795	418	377	169
Febbraio	456	588	295	293	34	18	16	704	376	328	116
Marzo	225	760	420	340	25	10	15	840	465	375	80
Aprile	122	773	373	400	30	17	13	832	465	367	59
Maggio	105	758	382	376	38	19	19	662	341	321	96
Giugno	61	765	379	386	41	20	21	689	339	350	76
Luglio	39	1042	520	522	47	27	20	845	435	410	197
Agosto	60	1149	591	558	37	23	14	742	386	356	407
Settembre	62	1112	603	509	44	24	20	605	303	302	507
Ottobre	138	941	481	460	34	24	10	572	294	278	369
Novembre	355	854	430	424	47	35	12	622	295	327	232
Dicembre	238	740	403	337	58	33	25	749	421	328	9
ANNO	2222	10108	5203	4905	464	262	202	8657	4538	4119	1451

PROVINCIA DI CUNEO.

Gennaio	557	1819	940	879	81	45	36	1781	933	848	38
Febbraio	871	1777	934	843	73	39	34	1642	827	815	135
Marzo	494	2104	1124	980	104	54	50	2141	1068	1073	37
Aprile	450	2147	1054	1093	109	66	43	2097	1068	1029	50
Maggio	529	2148	1065	1083	77	41	36	1458	754	701	690
Giugno	326	1811	880	931	75	40	35	1468	711	757	343
Luglio	269	1999	1049	950	70	45	25	1571	806	765	428
Agosto	283	2188	1084	1104	70	46	24	1636	833	803	552
Settembre	290	1841	918	923	79	45	34	1223	602	621	618
Ottobre	306	1869	960	909	63	31	32	1214	609	605	655
Novembre	321	1772	876	896	81	50	31	1409	736	673	363
Dicembre	341	1803	899	904	72	41	31	1486	741	745	317
ANNO	5037	23278	11783	11495	954	543	411	19126	9688	9438	4152

PROVINCIA DI FERRARA.

Gennaio	143	638	362	276	31	20	11	649	337	312	11
Febbraio	141	728	380	348	18	14	4	547	283	264	181
Marzo	113	960	469	491	27	13	14	661	331	330	299
Aprile	107	919	466	453	21	9	12	622	320	302	297
Maggio	94	823	432	391	20	11	9	494	258	236	299
Giugno	122	636	332	304	13	5	8	574	278	296	62
Luglio	59	670	350	320	17	11	6	756	409	347	86
Agosto	60	753	389	364	19	8	11	709	371	338	44
Settembre	66	774	388	386	11	6	5	571	282	289	203
Ottobre	70	567	275	292	17	7	10	587	272	315	20
Novembre	120	467	238	229	21	13	8	597	288	309	130
Dicembre	140	491	251	240	20	12	8	609	308	301	118
ANNO	1235	8426	4332	4094	235	129	106	7376	3737	3639	1050

TAVOLA III. — MOVIMENTO PER MESI.

Anno 1878.

Provincie.

MESI	MATRIMONI	NATI			NATI-MORTI			MORTI			Eccedenza	
		TOTALE	Maschi	Femmine	TOTALE	Maschi	Femmine	TOTALE	Maschi	Femmine	dei nati sui morti	dei morti sui nati
Gennaio	365	2273	1160	1113	84	48	36	2135	1069	1066	138
Febbraio	564	2294	1175	1119	77	49	28	2057	1079	978	237
Marzo	542	2678	1388	1290	85	44	41	2085	1088	997	593
Aprile	427	2359	1194	1165	73	41	32	2051	1054	997	308
Maggio	399	2385	1198	1187	80	50	30	1724	885	839	661
Giugno	405	1986	1012	974	79	48	31	1687	883	804	299
Luglio	319	2225	1182	1043	90	61	29	2672	1324	1348	447
Agosto	375	2305	1178	1127	80	53	27	2522	1261	1261	217
Settembre	386	2080	1041	1039	68	43	25	2064	1017	1047	16
Ottobre	430	1988	1036	952	82	53	29	1947	991	956	41
Novembre	504	1997	1000	997	91	58	33	1885	922	963	112
Dicembre	410	2232	1124	1108	109	58	51	2045	1014	1031	187
ANNO	5126	26802	13688	13114	998	606	392	24874	12587	12287	1928

PROVINCIA DI FIRENZE.

Gennaio	299	1582	841	741	36	18	18	847	438	409	735
Febbraio	381	1418	745	673	26	15	11	774	424	350	644
Marzo	199	1220	610	610	38	19	19	893	474	419	327
Aprile	180	1002	504	498	31	19	12	770	396	374	232
Maggio	218	1024	541	483	27	14	13	656	349	307	368
Giugno	149	880	446	434	34	18	16	840	436	404	40
Luglio	85	956	467	489	39	21	18	1111	559	552	155
Agosto	184	1197	635	562	34	24	10	949	474	475	248
Settembre	301	1257	633	624	37	18	19	894	446	448	363
Ottobre	323	1106	586	520	46	24	22	855	445	410	251
Novembre	344	1248	634	614	39	20	19	837	436	401	411
Dicembre	348	1283	625	658	38	20	18	948	505	443	335
ANNO	3011	14173	7267	6906	425	230	195	10374	5382	4992	3799

PROVINCIA DI FOGGIA.

Gennaio	97	839	446	393	33	21	12	791	390	401	48
Febbraio	102	876	480	396	32	19	13	693	345	348	183
Marzo	135	1126	584	542	30	16	14	892	445	447	234
Aprile	89	1059	560	499	17	8	9	718	359	359	341
Maggio	111	879	467	412	14	10	4	531	266	265	348
Giugno	112	626	316	310	8	4	4	511	272	239	115
Luglio	73	630	328	302	28	15	13	791	406	385	161
Agosto	77	688	369	319	14	10	4	876	449	427	188
Settembre	87	621	307	314	24	13	11	720	359	361	99
Ottobre	100	592	311	281	8	2	6	693	342	351	101
Novembre	139	578	313	265	15	9	6	578	275	303
Dicembre	164	671	352	319	27	13	14	702	358	344	31
ANNO	1286	9185	4833	4352	250	140	110	8496	4266	4230	689

PROVINCIA DI FORLÌ.

Gennaio	327	2156	1086	1070	82	45	37	2067	1016	1051	89
Febbraio	505	2116	1060	1056	62	29	33	1692	809	883	424
Marzo	459	2221	1132	1089	79	50	29	1914	968	946	307
Aprile	431	2048	1022	1026	50	30	20	1828	921	917	290
Maggio	272	1971	1075	896	76	51	25	1402	674	798	569
Giugno	429	1922	1026	896	55	27	28	1362	676	686	561
Luglio	354	2143	1131	1012	55	31	24	1646	832	814	497
Agosto	337	2172	1091	1081	72	39	33	1716	888	828	456
Settembre	385	2154	1107	1047	77	39	38	1353	692	661	801
Ottobre	462	2098	1084	1014	65	38	27	1362	711	651	736
Novembre	570	2012	1060	982	68	34	34	1592	817	775	450
Dicembre	337	2032	1016	1016	67	36	31	1780	907	873	252
ANNO	4868	25075	12890	12185	808	449	359	19714	9911	9803	5361

PROVINCIA DI GENOVA.

Gennaio	327	2156	1086	1070	82	45	37	2067	1016	1051	89
Febbraio	505	2116	1060	1056	62	29	33	1692	809	883	424
Marzo	459	2221	1132	1089	79	50	29	1914	968	946	307
Aprile	431	2048	1022	1026	50	30	20	1828	921	917	290
Maggio	272	1971	1075	896	76	51	25	1402	674	798	569
Giugno	429	1922	1026	896	55	27	28	1362	676	686	561
Luglio	354	2143	1131	1012	55	31	24	1646	832	814	497
Agosto	337	2172	1091	1081	72	39	33	1716	888	828	456
Settembre	385	2154	1107	1047	77	39	38	1353	692	661	801
Ottobre	462	2098	1084	1014	65	38	27	1362	711	651	736
Novembre	570	2012	1060	982	68	34	34	1592	817	775	450
Dicembre	337	2032	1016	1016	67	36	31	1780	907	873	252
ANNO	4868	25075	12890	12185	808	449	359	19714	9911	9803	5361

TAVOLA III. — MOVIMENTO PER MESI.

Anno 1878.

Provincia.

MESI	MATRIMONI	NATI			NATI-MORTI			MORTI			Eccedenza	
		TOTALE	Maschi	Femmine	TOTALE	Maschi	Femmine	TOTALE	Maschi	Femmine	dei nati sui morti	dei morti sui nati
Gennaio	185	1493	775	718	29	16	13	763	389	374	730
Febbraio	211	1376	705	671	24	12	12	769	413	356	607
Marzo	156	1154	578	576	25	15	10	735	393	342	419
Aprile	198	992	486	506	25	9	16	659	368	291	333
Maggio	139	899	463	431	28	17	11	585	295	290	314
Giugno	142	804	397	407	18	8	10	751	394	357	53
Luglio	128	893	463	430	31	14	17	1062	521	541	169
Agosto	148	1122	585	537	20	11	9	1042	521	521	80
Settembre	201	1225	646	579	16	6	10	995	462	533	230
Ottobre	210	1178	606	572	22	14	8	998	461	447	270
Novembre	243	1115	569	546	21	10	11	822	458	364	293
Dicembre	162	1153	572	581	30	16	14	826	433	393	327
ANNO	2123	13404	6850	6554	289	148	141	9917	5108	4809	3487

PROVINCIA DI GROSSETO.

Gennaio	97	392	201	191	11	6	5	299	189	110	93
Febbraio	74	349	186	163	10	7	3	270	164	106	79
Marzo	79	337	165	172	14	9	5	306	176	130	31
Aprile	54	346	167	179	4	3	1	274	176	98	73
Maggio	63	304	164	140	10	4	6	242	124	118	62
Giugno	37	274	146	128	10	6	4	173	103	70	101
Luglio	32	281	157	124	10	6	4	266	138	123	15
Agosto	38	293	145	148	14	13	1	296	153	143	3
Settembre	50	337	178	159	14	8	6	241	122	119	96
Ottobre	74	322	161	161	11	5	6	244	143	101	78
Novembre	78	329	169	160	16	7	9	260	134	126	69
Dicembre	63	326	179	147	19	9	10	297	174	123	29
ANNO	739	3890	2018	1872	143	83	60	3168	1796	1372	722

PROVINCIA DI LECCE.

Gennaio	286	2174	1164	1010	61	31	30	1242	684	558	932
Febbraio	335	2070	1062	1008	46	23	23	1131	596	535	939
Marzo	230	1897	972	925	38	18	20	1072	573	499	825
Aprile	214	1727	911	816	36	20	16	908	488	420	819
Maggio	311	1629	816	813	31	20	11	915	490	425	714
Giugno	168	1302	665	637	45	22	23	1032	561	521	220
Luglio	205	1440	760	680	44	25	19	1434	717	717	6
Agosto	492	1695	860	835	26	18	8	1386	698	688	309
Settembre	388	1786	886	900	52	29	23	1384	672	712	402
Ottobre	525	1968	998	970	45	25	20	1324	669	655	644
Novembre	457	1845	946	899	40	25	15	1204	612	592	641
Dicembre	301	1770	913	857	51	28	23	1292	658	634	478
ANNO	3942	21303	10953	10350	515	284	231	14374	7418	6956	6929

PROVINCIA DI LIVORNO.

Gennaio	59	289	157	132	19	11	8	345	155	190	56
Febbraio	60	289	154	135	6	3	3	340	166	174	51
Marzo	80	328	177	151	11	6	5	289	145	144	39
Aprile	68	292	163	137	8	5	3	272	139	133	20
Maggio	57	259	129	130	6	4	2	212	109	103	47
Giugno	64	240	125	115	8	3	5	201	99	102	39
Luglio	52	270	149	121	5	3	2	267	134	133	3
Agosto	55	275	150	125	11	6	5	222	96	126	53
Settembre	67	285	152	133	15	9	6	230	119	111	55
Ottobre	94	288	160	128	11	6	5	224	111	113	64
Novembre	81	267	130	137	8	1	7	250	117	133	17
Dicembre	46	326	153	173	11	8	3	252	139	113	74
ANNO	783	3408	1801	1607	119	65	54	3104	1529	1575	304

TAVOLA III. — MOVIMENTO PER MESI.

Anno 1878.

Provincie.

MESI	MATRIMONI	NATI			NATI-MORTI			MORTI			Eccedenza	
		TOTALE	Maschi	Femmine	TOTALE	Maschi	Femmine	TOTALE	Maschi	Femmine	dei nati sui morti	dei morti sui nati
PROVINCIA DI LUCCA.												
Gennaio	109	807	405	402	26	16	10	656	317	339	151
Febbraio	158	773	399	374	20	12	8	611	309	302	162
Marzo	200	811	423	388	28	14	14	684	356	328	127
Aprile	131	803	426	377	12	7	5	547	287	260	256
Maggio	135	874	420	454	19	14	5	475	241	234	399
Giugno	139	714	366	348	26	16	10	533	251	282	181
Luglio	96	839	432	407	10	6	4	829	415	414	10
Agosto	117	831	418	413	16	10	6	759	349	410	72
Settembre	127	768	398	370	16	11	5	699	351	348	69
Ottobre	195	777	418	359	24	19	5	669	321	348	108
Novembre	208	720	349	371	23	15	8	632	295	337	88
Dicembre	125	728	359	369	31	14	17	612	315	297	116
ANNO	1740	9445	4813	4632	251	154	97	7706	3807	3899	1739

PROVINCIA DI MACERATA.												
Gennaio	118	693	344	349	22	11	11	620	313	307	73
Febbraio	167	807	404	403	33	18	15	505	270	235	202
Marzo	172	1009	528	481	24	16	8	582	292	290	427
Aprile	137	875	449	426	19	12	7	550	282	268	325
Maggio	119	720	376	344	26	11	15	372	184	188	348
Giugno	121	482	239	243	13	5	8	326	147	179	156
Luglio	107	508	287	221	17	11	6	433	237	196	75
Agosto	113	528	274	254	19	13	6	515	247	268	13
Settembre	155	563	285	278	17	5	12	489	238	251	74
Ottobre	217	567	284	283	20	10	10	487	258	229	80
Novembre	216	538	279	259	20	15	5	536	263	273	2
Dicembre	237	593	304	289	36	20	16	549	279	270	44
ANNO	1879	7883	4053	3830	266	147	119	5964	3010	2954	1919

PROVINCIA DI MANTOVA.												
Gennaio	150	586	292	294	39	25	14	755	400	355	169
Febbraio	268	672	354	318	42	29	13	655	348	307	17
Marzo	189	1037	575	462	56	32	24	898	444	454	139
Aprile	135	1049	571	478	70	39	31	798	390	408	251
Maggio	122	1011	539	472	65	35	30	647	325	322	361
Giugno	114	783	404	379	50	30	20	598	312	286	185
Luglio	80	941	476	465	41	22	19	767	394	373	174
Agosto	102	1005	521	484	49	26	23	755	394	361	250
Settembre	109	924	486	438	50	30	20	664	351	313	260
Ottobre	191	721	360	361	40	22	18	575	300	275	146
Novembre	368	571	311	260	37	19	18	646	350	296	75
Dicembre	204	577	283	294	57	25	32	690	340	350	113
ANNO	2032	9877	5172	4705	596	334	262	8448	4348	4100	1429

PROVINCIA DI MASSA E CARRARA.												
Gennaio	56	504	279	225	14	10	4	351	182	169	153
Febbraio	73	395	199	196	10	8	2	319	160	159	76
Marzo	75	517	280	267	20	11	9	383	197	186	164
Aprile	72	529	281	248	10	5	5	374	190	184	155
Maggio	55	481	248	233	13	7	6	304	153	151	177
Giugno	81	444	227	217	10	6	4	325	169	156	119
Luglio	58	552	273	279	10	4	6	421	207	214	131
Agosto	61	538	264	274	8	3	5	465	229	236	73
Settembre	70	483	263	220	10	5	5	363	182	181	120
Ottobre	85	494	266	228	13	5	8	339	177	162	155
Novembre	72	488	239	249	15	12	3	401	196	205	87
Dicembre	70	466	241	225	14	9	5	446	235	211	20
ANNO	828	5921	3060	2861	147	85	62	4491	2277	2214	1430

TAVOLA III. -- MOVIMENTO PER MESI.

Anno 1878.

Province.

MESI	MATRIMONI	NATI			NATI-MORTI			MORTI			Eccedenza	
		TOTALE	Maschi	Femmine	TOTALE	Maschi	Femmine	TOTALE	Maschi	Femmine	dei nati sui morti	dei morti sui nati
Gennaio	225	1669	874	795	30	13	17	935	474	461	734
Febbraio	369	1493	764	729	23	14	9	771	392	379	722
Marzo	216	1510	795	745	33	15	18	855	453	402	685
Aprile	257	1385	731	654	28	13	15	748	383	365	637
Maggio	233	1242	637	605	17	8	9	604	338	266	638
Giugno	237	1025	543	482	23	11	12	760	394	366	265
Luglio	255	1023	529	494	21	11	10	1062	552	510	39
Agosto	290	1182	636	546	21	11	10	950	471	479	232
Settembre	299	1387	728	659	31	15	16	918	459	459	469
Ottobre	311	1384	731	653	21	13	8	878	431	447	506
Novembre	325	1309	648	661	26	22	4	887	461	426	422
Dicembre	231	1341	655	686	30	19	11	939	457	482	402
ANNO	3248	15980	8271	7709	304	165	139	10307	5265	5042	5673

PROVINCIA DI MESSINA.

Gennaio	2402	3574	1829	1745	115	58	57	3173	1617	1556	401
Febbraio	1239	3100	1586	1514	107	61	46	2805	1441	1364	295
Marzo	665	3422	1794	1628	120	66	54	3207	1693	1514	215
Aprile	465	3170	1623	1547	132	74	58	2914	1523	1391	256
Maggio	602	3490	1812	1678	96	64	32	2406	1217	1189	1084
Giugno	315	3358	1711	1647	112	70	42	2535	1362	1173	823
Luglio	259	3854	2014	1840	120	58	62	2954	1518	1436	900
Agosto	212	4268	2220	2048	120	58	62	2920	1456	1464	1348
Settembre	400	4286	2170	2116	115	68	47	2270	1109	1161	2016
Ottobre	707	3926	2048	1878	107	75	32	2246	1171	1075	1680
Novembre	728	3806	1973	1833	134	76	58	2597	1366	1231	1209
Dicembre	540	4083	2133	1950	134	71	63	3105	1593	1512	978
ANNO	8534	44537	22913	21424	1412	799	613	33132	17066	16066	11205

PROVINCIA DI MODENA.

Gennaio	131	684	353	331	36	22	14	820	403	417	136
Febbraio	137	765	384	381	28	19	9	726	347	379	39
Marzo	209	1124	595	529	40	26	14	949	490	459	175
Aprile	135	1178	605	573	48	33	15	859	437	422	319
Maggio	141	672	370	302	27	18	9	580	301	279	92
Giugno	169	1002	490	512	33	21	12	632	332	300	370
Luglio	107	709	374	335	30	13	17	639	334	305	70
Agosto	106	739	383	356	26	13	13	669	333	336	70
Settembre	129	730	375	355	29	19	10	678	345	333	52
Ottobre	158	643	333	310	21	12	9	693	333	360	50
Novembre	199	610	317	293	18	12	6	686	345	341	76
Dicembre	199	657	344	313	47	24	23	792	421	371	135
ANNO	1820	9513	4923	4590	383	232	151	8723	4421	4302	790

PROVINCIA DI NAPOLI.

Gennaio	475	3282	1758	1524	194	109	85	3015	1577	1438	267
Febbraio	660	2971	1535	1436	146	73	73	2633	1360	1323	288
Marzo	544	3174	1687	1487	150	78	72	2567	1325	1242	607
Aprile	477	2615	1358	1257	141	88	53	2314	1195	1119	301
Maggio	613	2511	1282	1229	139	77	62	2064	1071	993	447
Giugno	594	2206	1203	1003	128	72	56	2590	1340	1250	384
Luglio	575	2409	1215	1194	134	83	51	2680	1357	1323	271
Agosto	593	2658	1378	1280	142	70	72	2304	1193	1111	354
Settembre	599	2618	1367	1251	122	59	63	2005	1034	971	613
Ottobre	599	2659	1362	1297	143	78	65	2053	1067	986	606
Novembre	703	2706	1397	1309	157	109	48	2128	1083	1045	578
Dicembre	699	2882	1496	1386	169	86	83	2574	1292	1282	308
ANNO	7131	32691	17038	15653	1765	982	783	28977	14894	14083	3714

TAVOLA III. — MOVIMENTO PER MESI.

Anno 1878.

Province.

MESI	MATRIMONI	NATI			NATI-MORTI			MORTI			Eccedenza	
		TOTALE	Maschi	Femmine	TOTALE	Maschi	Femmine	TOTALE	Maschi	Femmine	dei nati sui morti	dei morti sui nati
Gennaio	799	1883	939	944	59	40	19	1694	870	824	189
Febbraio	1303	1719	882	837	51	30	21	1665	843	822	54
Marzo	558	1794	931	863	68	44	24	1974	954	1020	180
Aprile	299	1618	821	794	52	33	19	1787	913	874	169
Maggio	449	1917	979	938	54	31	23	1204	606	598	713
Giugno	245	1766	931	835	54	33	21	1270	653	617	496
Luglio	180	2230	1172	1058	70	41	29	1485	748	737	745
Agosto	290	2365	1221	1144	52	28	24	1371	726	645	994
Settembre	203	2555	1267	1268	63	36	27	1136	584	552	1399
Ottobre	225	2411	1254	1157	52	33	19	1181	593	588	1250
Novembre	368	2310	1189	1121	54	32	22	1347	662	685	963
Dicembre	241	2066	1029	1037	87	39	48	1609	808	801	457
ANNO	5160	24614	12618	11996	716	420	296	17723	8960	8763	6891

PROVINCIA DI PADOVA.

Gennaio	129	865	442	423	57	28	29	1056	531	525	191
Febbraio	268	918	432	486	62	27	35	901	427	474	17
Marzo	337	1282	668	614	55	24	31	1079	561	518	203
Aprile	217	1367	718	649	62	37	25	1023	519	504	344
Maggio	216	1451	745	706	52	23	29	829	429	400	622
Giugno	122	1105	553	552	49	23	26	796	408	388	309
Luglio	121	1204	612	592	45	27	18	1010	511	499	194
Agosto	99	1372	716	656	29	15	14	1098	562	536	274
Settembre	108	1367	735	652	51	27	24	945	491	454	442
Ottobre	168	1214	630	584	40	25	15	837	445	392	377
Novembre	280	886	433	453	33	18	15	959	508	451	73
Dicembre	393	918	466	452	54	29	25	975	514	461	57
ANNO	2458	13969	7150	6819	589	303	286	11508	5906	5602	2461

PROVINCIA DI PALERMO.

Gennaio	426	2809	1505	1304	40	22	18	1596	829	767	1213
Febbraio	552	2490	1306	1184	38	20	18	1460	774	686	1030
Marzo	380	2199	1138	1061	28	13	15	1453	808	645	716
Aprile	425	1976	1046	930	28	14	14	1241	665	576	735
Maggio	237	1959	1016	943	38	26	12	1234	621	613	725
Giugno	344	1714	912	802	29	15	14	1377	679	698	337
Luglio	314	1777	924	853	29	17	12	1874	959	915	97
Agosto	214	2154	1130	1024	38	26	12	1884	940	944	270
Settembre	538	2305	1162	1143	44	28	16	1864	956	908	441
Ottobre	531	2279	1152	1127	47	25	22	1856	945	911	423
Novembre	532	2283	1171	1112	37	22	15	1667	805	862	616
Dicembre	609	2438	1201	1237	51	30	21	1604	827	777	834
ANNO	5102	26383	13663	12720	447	258	189	19110	9808	9302	7273

PROVINCIA DI PARMA.

Gennaio	131	595	314	281	27	9	18	675	340	335	80
Febbraio	160	640	336	304	29	18	11	633	341	292	7
Marzo	154	1083	554	529	44	22	22	854	448	406	229
Aprile	127	1021	529	492	50	34	16	857	452	405	164
Maggio	132	900	446	454	34	20	14	682	376	306	218
Giugno	100	671	338	333	34	17	17	562	273	289	109
Luglio	67	746	389	357	18	10	8	646	321	325	100
Agosto	117	733	390	343	24	15	9	712	374	338	21
Settembre	117	684	360	324	23	15	8	657	336	321	27
Ottobre	143	611	307	304	29	16	13	643	323	320	32
Novembre	302	534	281	253	28	19	9	659	345	314	125
Dicembre	243	557	285	272	24	10	14	694	353	341	137
ANNO	1793	8775	4529	4246	364	205	159	8274	4282	3992	501

TAVOLA III. — MOVIMENTO PER MESI.

Anno 1878.

Province.

MESI	MATRIMONI	NATI			NATI-MORTI			MORTI			Eccedenza	
		TOTALE	Maschi	Femmine	TOTALE	Maschi	Femmine	TOTALE	Maschi	Femmine	dei nati sui morti	dei morti sui nati
Gennaio	692	1389	726	663	28	21	7	1170	612	558	219
Febbraio	780	1363	702	661	40	25	15	1180	608	572	183
Marzo	358	1595	831	764	43	24	19	1369	671	698	226
Aprile	165	1367	735	632	42	21	21	1240	611	629	127
Maggio	250	1399	702	697	38	22	16	895	488	407	504
Giugno	131	1312	676	636	37	16	21	882	460	422	430
Luglio	110	1652	837	815	45	25	20	1128	578	550	524
Agosto	137	1613	775	838	36	15	21	1182	619	563	431
Settembre	116	1602	851	751	37	19	18	915	481	434	687
Ottobre	183	1417	723	694	45	24	21	868	443	425	549
Novembre	422	1429	737	692	41	23	18	973	483	490	456
Dicembre	266	1408	725	683	50	28	22	1158	575	583	250
ANNO	3610	17546	9020	8526	482	263	219	12960	6629	6331	4586

PROVINCIA DI PAVIA.

Gennaio	179	1569	774	795	63	37	26	1319	660	659	250
Febbraio	316	1520	789	731	63	38	25	1175	605	570	345
Marzo	244	2143	1080	1063	70	38	32	1478	754	724	665
Aprile	280	1947	1004	943	62	41	21	1256	626	630	691
Maggio	191	1743	901	842	55	38	17	972	499	473	771
Giugno	231	1106	572	534	43	24	19	822	439	383	284
Luglio	157	1109	588	521	25	14	11	1223	636	587	114
Agosto	207	1272	658	614	35	26	9	1335	720	615	63
Settembre	208	1304	698	606	34	28	6	1365	691	674	61
Ottobre	282	1326	701	625	41	20	21	1169	587	582	157
Novembre	367	1375	700	675	61	35	26	1215	618	597	160
Dicembre	401	1425	725	700	72	36	36	1624	822	802	199
ANNO	3063	17839	9190	8649	624	375	249	14953	7657	7296	2886

PROVINCIA DI PERUGIA.

Gennaio	88	729	387	342	30	17	13	574	288	286	155
Febbraio	161	759	398	361	27	15	12	516	258	258	243
Marzo	136	1031	515	519	28	17	11	683	338	345	351
Aprile	99	860	435	425	33	21	12	537	281	256	323
Maggio	97	761	372	389	24	11	13	440	232	208	321
Giugno	117	499	259	240	13	10	3	335	172	163	164
Luglio	72	504	253	251	25	9	16	512	253	259	8
Agosto	76	595	321	274	20	10	10	636	333	303	41
Settembre	83	575	315	260	10	7	3	593	299	294	18
Ottobre	160	551	311	240	19	12	7	544	270	274	7
Novembre	151	575	301	274	24	13	11	537	262	275	38
Dicembre	163	654	329	325	29	19	10	622	306	316	32
ANNO	1493	8096	4196	3900	282	161	121	6529	3292	3237	1567

PROVINCIA DI PESARO E URBINO.

Gennaio	187	432	217	215	22	17	5	501	235	266	69
Febbraio	173	544	281	263	36	18	18	474	232	242	70
Marzo	164	971	511	460	47	30	17	685	325	360	286
Aprile	98	934	477	457	24	11	13	689	352	337	245
Maggio	116	820	423	397	38	20	18	523	277	246	297
Giugno	90	550	267	283	22	12	10	476	216	260	74
Luglio	59	579	303	276	30	18	12	549	287	262	30
Agosto	66	612	319	293	27	18	9	647	313	334	35
Settembre	82	611	333	278	23	15	8	521	262	259	90
Ottobre	96	506	275	231	25	18	7	531	263	268	25
Novembre	208	405	212	193	28	13	15	535	289	246	130
Dicembre	231	372	196	176	29	19	10	561	309	252	189
ANNO	1570	7336	3814	3522	351	209	142	6692	3360	3332	644

PROVINCIA DI PIACENZA.

TAVOLA III. — MOVIMENTO PER MESI.

Anno 1878.

Provincia.

MESI	MATRIMONI	NATI			NATI-MORTI			MORTI			Eccedenza	
		TOTALE	Maschi	Femmine	TOTALE	Maschi	Femmine	TOTALE	Maschi	Femmine	dei nati sui morti	dei morti sui nati
Gennaio	111	877	474	403	34	19	15	756	395	361	121
Febbraio	181	895	456	433	26	17	9	661	351	310	234
Marzo	202	877	428	449	23	14	9	628	340	288	249
Aprile	145	766	358	408	23	10	13	600	310	290	166
Maggio	118	760	379	381	22	13	9	541	284	257	219
Giugno	119	690	371	319	30	17	13	483	264	219	207
Luglio	103	761	370	391	24	11	13	701	344	357	60
Agosto	104	702	375	327	19	13	6	643	323	320	59
Settembre	169	702	381	321	22	16	6	606	313	293	96
Ottobre	177	681	367	314	28	15	13	610	302	308	71
Novembre	194	682	347	335	38	21	17	619	320	299	63
Dicembre	137	818	442	376	29	17	12	678	327	351	140
ANNO	1760	9211	4748	4463	318	183	135	7526	3873	3653	1685

PROVINCIA DI PISA.

Gennaio	67	384	184	200	8	3	5	391	193	201	10
Febbraio	99	346	203	143	9	4	5	381	187	194	35
Marzo	66	357	176	181	10	8	2	390	180	210	33
Aprile	66	273	144	129	7	3	4	349	169	180	76
Maggio	86	306	158	148	10	4	6	251	140	111	55
Giugno	93	352	174	178	13	7	6	247	119	128	105
Luglio	62	353	189	164	10	6	4	329	186	143	24
Agosto	60	389	205	184	13	5	8	371	190	181	18
Settembre	78	335	174	161	10	6	4	260	118	142	75
Ottobre	87	386	204	182	10	7	3	211	110	101	175
Novembre	76	363	197	166	15	13	2	289	142	147	74
Dicembre	109	386	202	184	16	9	7	277	158	119	109
ANNO	949	4230	2210	2020	131	75	56	3749	1892	1857	481

PROVINCIA DI PORTO MAURIZIO.

Gennaio	442	1991	987	1004	53	32	21	1418	758	660	573
Febbraio	597	2022	1041	981	58	30	28	1344	702	642	678
Marzo	362	1985	1010	975	66	36	30	1480	796	684	505
Aprile	332	1856	948	908	41	23	18	1293	680	613	563
Maggio	389	1520	744	776	43	29	14	1078	594	484	442
Giugno	351	1430	742	688	39	22	17	1071	548	523	359
Luglio	228	1460	757	703	53	36	17	1763	902	861	303
Agosto	304	1764	887	877	49	33	16	2029	1049	980	265
Settembre	434	2006	1046	960	55	37	18	1867	906	961	139
Ottobre	550	2002	993	1009	63	36	27	1461	770	691	541
Novembre	498	1971	1028	943	55	33	22	1367	708	659	604
Dicembre	458	1975	1001	974	73	42	31	1398	706	692	577
ANNO	4945	21982	11184	10798	648	389	259	17569	9119	8450	4413

PROVINCIA DI RAVENNA.

Gennaio	83	580	320	260	12	5	7	611	323	288	31
Febbraio	130	660	335	325	18	13	5	506	264	242	154
Marzo	107	797	414	383	19	12	7	761	399	362	36
Aprile	132	681	368	313	14	6	8	557	299	258	124
Maggio	83	607	311	296	16	10	6	412	202	210	195
Giugno	97	424	211	213	40	22	18	388	185	203	36
Luglio	68	506	255	251	13	8	5	559	304	255	53
Agosto	81	511	253	258	13	11	2	606	288	318	95
Settembre	81	525	275	250	11	6	5	475	243	232	50
Ottobre	99	532	281	251	7	5	2	451	216	235	81
Novembre	133	496	245	251	20	10	10	497	252	245	1
Dicembre	162	493	255	238	21	10	11	565	282	283	72
ANNO	1255	6812	3523	3289	204	118	86	6388	3257	3131	424

TAVOLA III. — MOVIMENTO PER MESI.

Anno 1878.

Provincia.

MESI	MATRIMONI	NATI			NATI-MORTI			MORTI			Eccedenza	
		TOTALE	Maschi	Femmine	TOTALE	Maschi	Femmine	TOTALE	Maschi	Femmine	dei nati sui morti	dei morti sui nati
Gennaio	181	1410	765	645	16	8	8	833	437	396	577
Febbraio	298	1257	650	607	20	7	13	776	415	361	481
Marzo	165	1343	686	657	8	5	3	831	428	403	512
Aprile	136	1023	520	503	14	12	2	794	439	355	229
Maggio	105	884	446	438	14	10	4	698	418	280	186
Giugno	134	880	455	425	10	4	6	746	406	340	134
Luglio	110	767	390	377	16	10	6	1035	553	482	268
Agosto	154	905	479	426	17	9	8	1171	599	572	266
Settembre	152	991	522	469	8	2	6	1189	594	595	198
Ottobre	205	864	441	423	23	14	9	1095	543	552	231
Novembre	223	936	473	463	16	9	7	1003	479	524	67
Dicembre	222	990	511	479	16	9	7	910	471	439	80
ANNO	2094	12250	6338	5912	178	99	79	11081	5782	5299	1169

PROVINCIA DI REGGIO DI CALABRIA.

Gennaio	130	595	336	259	23	9	14	725	361	364	130
Febbraio	144	619	320	299	23	12	11	641	331	310	22
Marzo	143	999	501	498	39	26	13	812	418	394	187
Aprile	140	942	477	465	41	19	22	828	431	397	114
Maggio	134	875	456	419	20	11	9	629	329	300	246
Giugno	116	607	302	305	20	14	6	469	252	217	138
Luglio	70	683	365	318	23	15	8	546	266	280	137
Agosto	125	733	375	358	27	14	13	572	300	272	161
Settembre	112	763	405	358	15	10	5	541	281	260	222
Ottobre	109	624	321	303	18	10	8	629	302	327	5
Novembre	162	524	251	273	28	11	17	616	311	305	92
Dicembre	194	526	273	253	36	18	18	701	386	315	175
ANNO	1579	8490	4382	4108	313	169	144	7709	3968	3741	781

PROVINCIA DI REGGIO NELL'EMILIA.

Gennaio	323	2749	1454	1295	105	63	42	2383	1289	1094	366
Febbraio	459	2745	1433	1312	92	54	38	2206	1271	935	539
Marzo	543	2947	1521	1426	115	69	46	2323	1298	1025	624
Aprile	405	2501	1329	1172	102	54	48	2068	1169	899	433
Maggio	449	2237	1130	1107	91	53	38	1838	983	855	399
Giugno	409	1863	986	877	90	47	43	1891	1014	877	28
Luglio	324	2116	1101	1015	97	57	40	2182	1145	1037	66
Agosto	377	2464	1318	1146	91	63	28	2101	1089	1012	363
Settembre	384	2389	1266	1123	93	52	41	1943	997	946	446
Ottobre	501	2366	1194	1172	126	69	57	1998	1097	901	368
Novembre	427	2331	1191	1140	107	58	49	2276	1146	1130	55
Dicembre	462	2659	1374	1285	141	72	69	2476	1357	1119	183
ANNO	5063	29367	15297	14070	1250	711	539	25685	13855	11830	3682

PROVINCIA DI ROMA.

Gennaio	88	489	232	257	24	13	11	601	327	274	112
Febbraio	184	574	294	280	30	15	15	581	279	302	7
Marzo	218	967	505	462	37	20	17	743	394	349	224
Aprile	112	857	474	383	28	13	15	765	411	354	92
Maggio	110	804	429	435	27	22	5	655	322	333	209
Giugno	98	602	306	296	22	15	7	594	285	309	8
Luglio	57	757	386	371	17	7	10	654	332	322	103
Agosto	84	740	412	328	18	9	9	655	314	341	85
Settembre	70	762	396	366	27	14	13	537	266	271	225
Ottobre	83	509	264	245	15	9	6	532	276	256	23
Novembre	152	453	227	226	20	13	7	576	299	277	123
Dicembre	183	468	238	230	27	11	16	612	312	300	144
ANNO	1439	8042	4163	3879	292	161	131	7505	3817	3688	537

PROVINCIA DI ROVIGO.

Gennaio	88	489	232	257	24	13	11	601	327	274	112
Febbraio	184	574	294	280	30	15	15	581	279	302	7
Marzo	218	967	505	462	37	20	17	743	394	349	224
Aprile	112	857	474	383	28	13	15	765	411	354	92
Maggio	110	804	429	435	27	22	5	655	322	333	209
Giugno	98	602	306	296	22	15	7	594	285	309	8
Luglio	57	757	386	371	17	7	10	654	332	322	103
Agosto	84	740	412	328	18	9	9	655	314	341	85
Settembre	70	762	396	366	27	14	13	537	266	271	225
Ottobre	83	509	264	245	15	9	6	532	276	256	23
Novembre	152	453	227	226	20	13	7	576	299	277	123
Dicembre	183	468	238	230	27	11	16	612	312	300	144
ANNO	1439	8042	4163	3879	292	161	131	7505	3817	3688	537

TAVOLA III. — MOVIMENTO PER MESI.

Anno 1878.

Provincie.

MESI	MATRIMONI	NATI			NATI-MORTI			MORTI			Eccedenza	
		TOTALE	Maschi	Femmine	TOTALE	Maschi	Femmine	TOTALE	Maschi	Femmine	dei nati sui morti	dei morti sui nati
Gennaio	324	1895	1014	881	60	39	21	1395	691	704	500
Febbraio	486	1615	846	769	43	24	19	1165	590	575	450
Marzo	273	1790	913	877	64	38	26	1295	658	637	495
Aprile	192	1477	751	726	44	27	17	1041	536	505	436
Maggio	280	1378	718	660	45	21	24	926	470	456	452
Giugno	242	1379	701	678	34	23	11	1118	557	561	261
Luglio	218	1439	747	692	50	28	22	1541	795	746	102
Agosto	285	1494	714	750	54	27	27	1415	727	688	79
Settembre	306	1642	860	782	53	29	24	1386	681	705	256
Ottobre	367	1627	866	761	54	31	23	1270	654	616	357
Novembre	466	1636	873	763	69	37	32	1263	648	615	373
Dicembre	444	1865	997	868	60	28	32	1399	683	716	466
ANNO	3883	19237	10030	9207	630	352	278	15214	7690	7524	4023

PROVINCIA DI SASSARI.

Gennaio	98	976	514	462	14	6	8	595	338	257	381
Febbraio	163	899	494	405	22	13	9	626	340	286	273
Marzo	120	820	453	367	13	9	4	664	364	300	156
Aprile	116	640	327	313	23	15	8	538	301	237	102
Maggio	173	555	321	234	15	8	7	448	241	207	107
Giugno	147	544	276	268	5	2	3	470	235	235	74
Luglio	82	612	323	319	22	13	9	688	351	337	46
Agosto	126	703	378	325	22	14	8	767	399	368	64
Settembre	200	819	458	391	18	12	6	740	378	362	109
Ottobre	196	868	457	411	17	10	7	650	321	329	218
Novembre	196	852	455	397	21	14	7	728	396	332	124
Dicembre	160	904	450	454	21	7	14	689	363	326	215
ANNO	1777	9252	4906	4346	213	123	90	7603	4027	3576	1649

PROVINCIA DI SIENA.

Gennaio	88	626	335	291	26	15	11	563	311	252	63
Febbraio	175	728	378	350	27	15	12	514	251	263	214
Marzo	171	755	388	367	29	22	7	631	341	290	124
Aprile	84	647	324	323	20	12	8	488	260	228	159
Maggio	122	556	292	264	25	19	6	401	221	180	155
Giugno	121	450	216	234	24	13	11	343	170	173	107
Luglio	70	498	268	230	30	19	11	506	248	258	8
Agosto	89	500	252	248	23	12	11	513	252	261	13
Settembre	106	556	287	269	18	11	7	437	217	220	119
Ottobre	113	508	242	266	30	21	9	427	216	211	81
Novembre	89	523	265	258	25	14	11	456	219	237	67
Dicembre	137	544	273	271	31	22	9	494	227	267	50
ANNO	1368	6891	3520	3371	308	195	113	5773	2933	2840	1118

PROVINCIA DI SIRACUSA.

Gennaio	206	1446	735	711	18	13	5	750	387	363	696
Febbraio	246	1228	640	588	15	8	12	586	306	280	642
Marzo	210	1274	636	648	16	8	8	540	279	261	734
Aprile	262	990	538	452	10	6	4	483	245	238	507
Maggio	162	861	424	437	13	7	6	564	282	282	297
Giugno	176	761	359	402	17	12	5	782	398	384	21
Luglio	162	803	414	389	17	8	9	1131	554	577	328
Agosto	223	1007	511	496	23	14	9	1069	561	508	62
Settembre	211	1135	588	547	19	12	7	1055	529	526	80
Ottobre	229	1102	565	537	9	5	4	1045	528	517	57
Novembre	191	1163	620	543	17	8	9	932	481	451	231
Dicembre	205	1267	625	612	20	9	11	793	383	410	474
ANNO	2483	13037	6645	6392	194	105	89	9730	4933	4797	3307

TAVOLA III. — MOVIMENTO PER MESI.

Anno 1878.

Provincie.

MESI	MATRIMONI	NATI			NATI-MORTI			MORTI			Eccedenza	
		TOTALE	Maschi	Femmine	TOTALE	Maschi	Femmine	TOTALE	Maschi	Femmine	dei nati sui morti	dei morti sui nati
Gennaio.	60	393	214	179	30	20	10	324	159	165	69
Febbraio.	116	349	166	183	17	13	4	258	129	129	91
Marzo.	114	375	205	170	29	16	13	337	181	156	38
Aprile.	71	362	187	175	27	12	15	341	183	158	21
Maggio.	110	347	185	162	14	10	4	236	126	110	111
Giugno.	85	353	193	160	12	7	5	236	130	106	117
Luglio.	66	341	185	156	17	10	7	308	173	135	33
Agosto.	45	396	218	178	22	14	8	297	151	146	99
Settembre.	46	359	184	175	14	7	7	217	123	94	142
Ottobre.	46	398	217	181	22	11	11	174	95	79	224
Novembre.	64	415	216	199	40	23	17	235	122	113	180
Dicembre.	57	388	202	186	19	14	5	332	151	181	56
ANNO.	880	4476	2372	2104	263	157	106	3295	1723	1572	1181

PROVINCIA DI SONDRIO.

Gennaio.	113	788	397	391	13	3	10	575	289	286	213
Febbraio.	266	830	434	396	6	3	3	588	279	309	242
Marzo.	111	661	343	318	7	4	3	555	262	293	106
Aprile.	134	633	332	301	1.	7	7	565	298	267	68
Maggio.	157	661	343	318	12	8	4	380	203	177	281
Giugno.	132	554	297	257	12	8	4	329	138	191	225
Luglio.	103	517	264	253	7	5	2	423	206	217	94
Agosto.	123	567	283	284	10	5	5	511	251	260	56
Settembre.	164	655	331	324	11	6	5	565	292	273	90
Ottobre.	229	689	352	337	5	2	3	861	445	416	172
Novembre.	267	913	453	460	19	9	10	774	451	323	139
Dicembre.	353	940	459	481	10	6	4	615	340	275	325
ANNO.	2152	8408	4288	4120	126	66	60	6741	3454	3287	1667

PROVINCIA DI TERAMO.

Gennaio.	719	2848	1480	1368	112	69	43	2610	1282	1328	238
Febbraio.	1155	2644	1336	1308	114	70	44	2446	1202	1244	198
Marzo.	727	2931	1477	1454	133	76	57	3143	1558	1585	212
Aprile.	671	2794	1472	1322	120	70	50	3153	1641	1512	359
Maggio.	697	2835	1459	1376	101	65	36	2400	1208	1192	435
Giugno.	574	2570	1363	1207	79	43	36	2280	1161	1119	290
Luglio.	403	2898	1511	1387	104	61	43	2485	1285	1200	413
Agosto.	408	3002	1521	1478	102	61	41	2100	1021	1079	902
Settembre.	440	3030	1579	1451	105	61	44	1729	878	851	1301
Ottobre.	464	2916	1478	1438	90	56	34	1807	972	835	1109
Novembre.	562	2837	1417	1420	122	66	56	2134	1047	1087	703
Dicembre.	589	2784	1394	1390	110	68	42	2869	1200	1169	415
ANNO.	7409	34089	17490	16599	1292	766	526	28656	14455	14201	5433

PROVINCIA DI TORINO.

Gennaio.	241	1161	605	556	25	12	13	562	320	242	599
Febbraio.	251	990	502	488	17	13	4	532	263	269	458
Marzo.	158	833	430	403	13	7	6	516	276	240	317
Aprile.	189	737	375	362	10	9	1	434	212	222	303
Maggio.	78	735	393	342	10	7	3	421	223	198	314
Giugno.	204	646	328	318	15	8	7	531	267	264	115
Luglio.	172	736	382	354	20	13	7	694	334	360	42
Agosto.	54	903	483	420	20	15	5	714	354	360	189
Settembre.	281	1055	525	530	15	10	5	567	291	276	488
Ottobre.	256	1011	489	522	15	9	6	607	299	301	411
Novembre.	308	1002	516	486	20	12	8	658	348	310	344
Dicembre.	64	993	490	503	13	6	7	691	367	324	302
ANNO.	2256	10802	5518	5284	193	121	72	6920	3554	3366	3882

PROVINCIA DI TRAPANI.

Gennaio.	241	1161	605	556	25	12	13	562	320	242	599
Febbraio.	251	990	502	488	17	13	4	532	263	269	458
Marzo.	158	833	430	403	13	7	6	516	276	240	317
Aprile.	189	737	375	362	10	9	1	434	212	222	303
Maggio.	78	735	393	342	10	7	3	421	223	198	314
Giugno.	204	646	328	318	15	8	7	531	267	264	115
Luglio.	172	736	382	354	20	13	7	694	334	360	42
Agosto.	54	903	483	420	20	15	5	714	354	360	189
Settembre.	281	1055	525	530	15	10	5	567	291	276	488
Ottobre.	256	1011	489	522	15	9	6	607	299	301	411
Novembre.	308	1002	516	486	20	12	8	658	348	310	344
Dicembre.	64	993	490	503	13	6	7	691	367	324	302
ANNO.	2256	10802	5518	5284	193	121	72	6920	3554	3366	3882

TAVOLA III. — MOVIMENTO PER MESI.

Anno 1878.

Province.

MESI	MATRIMONI	NATI			NATI-MORTI			MORTI			Eccedenza	
		TOTALE	Maschi	Femmine	TOTALE	Maschi	Femmine	TOTALE	Maschi	Femmine	dei nati sui morti	dei morti sui nati
Gennaio	166	1016	531	485	46	22	24	962	498	464	54
Febbraio	312	963	514	449	37	23	14	880	461	419	83
Marzo	447	1348	696	652	45	25	20	958	484	474	390
Aprile	248	1206	593	613	51	28	23	903	439	464	303
Maggio	204	1381	684	697	38	27	11	645	351	294	736
Giugno	90	1173	604	569	35	20	15	685	366	319	488
Luglio	113	1312	652	660	38	19	19	750	395	355	562
Agosto	93	1203	628	575	24	13	11	738	371	367	465
Settembre	69	1096	573	523	27	17	10	550	277	273	546
Ottobre	84	1121	590	531	31	14	17	593	311	282	528
Novembre	210	968	473	495	27	16	11	766	364	402	202
Dicembre	304	897	451	446	41	19	22	916	470	446	19
ANNO	2340	13684	6989	6695	440	243	197	9346	4787	4559	4338

PROVINCIA DI TREVISO.

Gennaio	209	1329	660	669	50	33	17	1134	565	569	195
Febbraio	489	1106	579	527	45	30	15	924	448	476	182
Marzo	540	1284	664	620	43	18	25	1201	586	615	83
Aprile	393	1191	572	619	42	21	18	1102	565	537	89
Maggio	258	1434	761	670	50	34	16	937	489	448	497
Giugno	169	1518	822	696	43	22	21	895	448	447	623
Luglio	103	1761	907	854	55	25	30	996	519	477	765
Agosto	148	1868	936	932	57	29	28	1167	543	624	701
Settembre	130	1846	959	887	51	29	22	1047	473	574	799
Ottobre	131	1591	838	753	52	37	15	1083	524	559	508
Novembre	262	1566	846	720	44	21	23	1284	646	638	282
Dicembre	342	1408	733	675	56	33	23	1227	609	618	181
ANNO	3174	17902	9280	8622	588	335	253	12997	6415	6582	4905

PROVINCIA DI UDINE.

Gennaio	148	885	453	432	47	34	13	1080	527	503	145
Febbraio	201	944	502	442	53	29	24	812	377	435	132
Marzo	269	1108	573	535	41	19	22	1063	551	512	45
Aprile	148	985	474	511	43	19	24	1006	541	465	21
Maggio	171	980	505	475	45	22	23	727	393	334	253
Giugno	162	914	459	455	37	21	16	687	348	339	227
Luglio	128	1005	526	479	46	27	19	754	370	384	251
Agosto	129	1097	573	524	33	18	15	846	435	411	251
Settembre	145	968	471	497	38	21	17	690	339	351	278
Ottobre	162	906	467	439	51	22	29	842	423	419	64
Novembre	276	799	397	402	40	21	19	791	411	380	8
Dicembre	320	820	435	385	39	25	14	911	404	417	91
ANNO	2259	11411	5835	5576	513	278	235	10159	5209	4950	1252

PROVINCIA DI VENEZIA.

Gennaio	194	894	454	440	48	31	17	845	412	433	49
Febbraio	358	830	427	403	29	17	12	792	414	378	38
Marzo	340	1177	639	538	46	32	14	915	483	432	262
Aprile	210	1074	546	528	40	18	22	879	436	443	195
Maggio	203	1184	618	566	46	29	17	768	404	364	416
Giugno	125	1017	515	502	34	17	17	780	379	401	237
Luglio	142	1081	578	503	43	23	20	933	481	452	148
Agosto	124	1147	592	555	45	20	25	960	479	481	187
Settembre	115	1208	616	592	47	25	22	799	424	375	409
Ottobre	135	934	508	426	31	19	12	766	409	357	168
Novembre	341	901	466	435	27	18	9	791	418	373	110
Dicembre	380	893	460	433	36	21	15	852	452	400	441
ANNO	2667	12340	6419	5921	472	270	202	10080	5191	4889	2260

PROVINCIA DI VERONA.

Gennaio	194	894	454	440	48	31	17	845	412	433	49
Febbraio	358	830	427	403	29	17	12	792	414	378	38
Marzo	340	1177	639	538	46	32	14	915	483	432	262
Aprile	210	1074	546	528	40	18	22	879	436	443	195
Maggio	203	1184	618	566	46	29	17	768	404	364	416
Giugno	125	1017	515	502	34	17	17	780	379	401	237
Luglio	142	1081	578	503	43	23	20	933	481	452	148
Agosto	124	1147	592	555	45	20	25	960	479	481	187
Settembre	115	1208	616	592	47	25	22	799	424	375	409
Ottobre	135	934	508	426	31	19	12	766	409	357	168
Novembre	341	901	466	435	27	18	9	791	418	373	110
Dicembre	380	893	460	433	36	21	15	852	452	400	441
ANNO	2667	12340	6419	5921	472	270	202	10080	5191	4889	2260

TAVOLA III. — MOVIMENTO PER MESI.

Anno 1878.

Provincie.

MESI	MATRIMONI	NATI			NATI-MORTI			MORTI			Eccedenza	
		TOTALE	Maschi	Femmine	TOTALE	Maschi	Femmine	TOTALE	Maschi	Femmine	dei nati sui morti	dei morti sui nati
PROVINCIA DI VICENZA.												
Gennaio	195	1088	540	548	38	19	19	1216	647	569	128
Febbraio	359	982	500	482	27	16	11	1056	551	505	74
Marzo	353	1136	593	543	37	19	18	1144	593	551	8
Aprile	241	1288	669	619	32	23	9	971	492	479	317
Maggio	218	1448	748	700	39	23	16	823	433	390	625
Giugno	128	1232	625	607	37	22	15	809	411	398	423
Luglio	126	1344	665	679	46	18	28	963	492	471	381
Agosto	123	1458	736	722	39	19	20	901	450	451	557
Settembre	106	1500	768	732	37	19	18	715	397	318	785
Ottobre	116	1286	632	654	22	13	9	628	342	286	658
Novembre	316	1182	591	591	39	20	19	890	493	397	292
Dicembre	284	1165	608	557	42	20	22	972	482	490	193
ANNO	2565	15109	7675	7434	435	231	204	11088	5783	5305	4021

Segue TAVOLA III.

RIASSUNTI PER COMPARTIMENTI

E TOTALE DEL REGNO.

PARTI MULTIPLI SECONDO LA COMBINAZIONE DEI SESSI.

TAVOLA III. — MOVIMENTO DELLO

STATO CIVILE PER MESI.

Compartimenti.

Anno 1878.

Table for COMPARTIMENTO DEL PIEMONTE showing birth and death statistics by month and year.

Table for COMPARTIMENTO DELLA LIGURIA showing birth and death statistics by month and year.

Table for COMPARTIMENTO DELLA LOMBARDIA showing birth and death statistics by month and year.

Table for COMPARTIMENTO DEL VENETO showing birth and death statistics by month and year.

Table for COMPARTIMENTO DELLA LIGURIA showing birth and death statistics by month and year.

Table for COMPARTIMENTO DELLA LOMBARDIA showing birth and death statistics by month and year.

Table for COMPARTIMENTO DEL VENETO showing birth and death statistics by month and year.

Table for COMPARTIMENTO DELLA LIGURIA showing birth and death statistics by month and year.

Anno 1878.

TAVOLA III. — MOVIMENTO DELLO

Table with columns: MESI, MATRIMONI, NATI (MASCHI, FEMMINE), NATI-MORTI (MASCHI), and ANNO. Rows list months from Gennaio to Dicembre and the total for the year.

COMPARTIMENTO

Table with columns: MESI, NATI (MASCHI, FEMMINE), NATI-MORTI (MASCHI), and ANNO. Rows list months from Gennaio to Dicembre and the total for the year.

COMPARTIMENTO

Table with columns: MESI, NATI (MASCHI, FEMMINE), NATI-MORTI (MASCHI), and ANNO. Rows list months from Gennaio to Dicembre and the total for the year.

COMPARTIMENTO

Table with columns: MESI, NATI (MASCHI, FEMMINE), NATI-MORTI (MASCHI), and ANNO. Rows list months from Gennaio to Dicembre and the total for the year.

STATO CIVILE PER MESI.

Compartimenti.

Table with columns: MORTI (FEMMINE, MASCHI), Eccessenza (dei nati sui morti, dei morti sui nati), and MESI. Rows list months from Gennaio to Dicembre and the total for the year.

DELL' EMILIA.

DELL' UMBRIA.

DELLE MARCHE.

DELLA TOSCANA.

Table with columns: MORTI (FEMMINE, MASCHI), Eccessenza, and MESI. Rows list months from Gennaio to Dicembre and the total for the year.

Table with columns: MORTI (FEMMINE, MASCHI), Eccessenza, and MESI. Rows list months from Gennaio to Dicembre and the total for the year.

Table with columns: MORTI (FEMMINE, MASCHI), Eccessenza, and MESI. Rows list months from Gennaio to Dicembre and the total for the year.

TAVOLA III. — MOVIMENTO DELLO

Anno 1878.

Table showing vital statistics for 1878, including Matrimoni, Nati (Maschi, Femmine), and Morti (Femmine, Maschi) for each month and the total for the year.

COMPARTIMENTO

Table showing vital statistics for the COMPARTIMENTO DEGLI ABRUZZI E MOLISE, including Matrimoni, Nati, and Morti by month and total.

COMPARTIMENTO

Table showing vital statistics for the COMPARTIMENTO DELLA CAMPANIA, including Matrimoni, Nati, and Morti by month and total.

COMPARTIMENTO

Table showing vital statistics for the COMPARTIMENTO DELLE PUGLIE, including Matrimoni, Nati, and Morti by month and total.

STATO CIVILE PER MESI.

Compartimenti.

Table showing vital statistics for the COMPARTIMENTO DI ROMA, including Matrimoni, Nati, and Morti (Femmine, Maschi) by month and total.

COMPARTIMENTO

COMPARTIMENTO

Table showing vital statistics for the COMPARTIMENTO DELLA CAMPANIA, including Matrimoni, Nati, and Morti by month and total.

COMPARTIMENTO

Table showing vital statistics for the COMPARTIMENTO DELLE PUGLIE, including Matrimoni, Nati, and Morti by month and total.

COMPARTIMENTO

Table showing vital statistics for the COMPARTIMENTO DI ROMA, including Matrimoni, Nati, and Morti by month and total.

TAVOLA III. — MOVIMENTO DELLO

Anno 1878.

Table showing vital statistics for the Basilicata region in 1878, including birth and death rates by month and sex.

Table showing vital statistics for the Calabria region in 1878, including birth and death rates by month and sex.

Table showing vital statistics for the Sicily region in 1878, including birth and death rates by month and sex.

Table showing vital statistics for the Sardinia region in 1878, including birth and death rates by month and sex.

STATO CIVILE PER MESI.

Compartimenti.

Table showing vital statistics for the Basilicata region by month, including birth and death rates by sex and marital status.

Table showing vital statistics for the Calabria region by month, including birth and death rates by sex and marital status.

Table showing vital statistics for the Sicily region by month, including birth and death rates by sex and marital status.

Table showing vital statistics for the Sardinia region by month, including birth and death rates by sex and marital status.

Anno 1878.

TAVOLA III. — MOVIMENTO DELLO

MESI	MATRIMONI	NATI												NATI			
		NATI								NATI-MORTI				NATI			
		TOTALE DEI NATI	MASCHI			FEMMINE				TOTALE DEI NATI-MORTI	MASCHI			TOTALE	FEMMINE		
			TOTALE	Legittimi	Illegittimi	Esposti	TOTALE	Legittimi	Illegittimi		Esposti	TOTALE	Legittimi		Illegittimi	Esposti	
Gennaio	19536	89792	46716	43462	2001	1253	43076	40025	1762	1289	2825	1626	1476	127	23		
Febbraio	25628	85428	43991	40665	2024	1302	41437	38258	1862	1317	2580	1462	1323	113	26		
Marzo	18315	94924	48710	45104	2319	1287	46214	42758	2070	1386	2925	1650	1493	132	25		
Aprile	14317	86943	44806	41366	2157	1283	42137	38976	1950	1211	2658	1520	1374	123	23		
Maggio	14980	84515	43371	40105	2070	1196	41144	38135	1806	1203	2529	1472	1320	123	29		
Giugno	12762	72437	37506	34766	1709	1031	34931	32412	1518	1001	2277	1274	1158	94	22		
Luglio	10330	78645	40780	37978	1752	1050	37865	35282	1613	970	2523	1446	1312	106	28		
Agosto	12578	86044	44370	41362	1956	1052	41674	38854	1751	1069	2409	1376	1270	84	22		
Settembre	14508	87270	44991	42021	1917	1053	42279	39412	1836	1031	2458	1410	1281	109	20		
Ottobre	16867	82861	42772	39988	1739	1045	40092	37306	1695	1091	2442	1423	1292	112	19		
Novembre	20731	80548	41497	38552	1843	1102	39051	36157	1730	1164	2614	1521	1374	120	27		
Dicembre	19333	83065	42435	39374	1908	1153	40630	37704	1745	1181	3065	1669	1498	142	29		
ANNO	199885	1012475	521945	484743	23395	13807	490530	455279	21338	13913	31395	17849	16171	1385	293		

TOTALE

STATO CIVILE PER MESI.

Regno.

MESI	MORTI														Eccedenza			
	MORTI							MORTI							Eccedenza			
	FEMMINE				MASCHI			FEMMINE				MASCHI			Eccedenza			
	TOTALE	Legittime	Illegittime	Esposte	TOTALE DEI MORTI	TOTALE	Célibi	Coniugati	Vedovi	Statocivile ignoto	TOTALE	Nubili	Coniugate	Vedove	Statocivile ignoto	dei nati sui morti	dei morti sui nati	
Gennaio	1199	1071	103	25	73197	37703	22776	9914	4958	55	35494	20080	7275	8105	34	16595	Gennaio
Febbraio	1118	998	98	22	65423	33590	20752	8702	4080	56	31833	18319	6564	6927	23	20005	Febbraio
Marzo	1275	1134	106	35	74444	38216	23800	9712	4642	62	36228	20726	7836	7635	31	20480	Marzo
Aprile	1138	1034	85	19	67476	35043	20817	9799	4359	68	32433	18054	7467	6953	19	19467	Aprile
Maggio	1057	968	72	17	55973	29118	18500	7501	3081	36	26855	16089	5859	4891	16	28542	Maggio
Giugno	1003	922	70	11	58068	29672	20018	6787	2825	42	28396	18098	5582	4695	21	14369	Giugno
Luglio	1077	967	83	27	75171	38270	27805	7390	3015	60	36901	25600	6122	5165	14	3474	Luglio
Agosto	1033	928	87	18	74940	37891	27791	7075	2991	34	37049	25863	6229	4937	20	11104	Agosto
Settembre	1048	952	85	11	67141	33688	24427	6586	2620	55	33453	22945	5895	4601	12	20129	Settembre
Ottobre	1019	919	77	23	63684	32408	22206	7142	3012	48	31276	20412	5863	4989	12	19180	Ottobre
Novembre	1093	1001	81	11	66473	33946	21770	8264	3832	80	32527	19628	6506	6360	33	14075	Novembre
Dicembre	1396	1275	89	32	71560	36536	23039	8937	4488	72	35024	20532	6897	7562	33	11505	Dicembre
ANNO	13456	12169	1056	251	813550	416081	273701	97809	43903	668	397469	246346	78035	72820	268	198925	ANNO

DEL REGNO.

TAVOLA III. — PARTI MULTIPLI SECONDO LA COMBINAZIONE DEI SESSI.

Anno 1878.

Province.

PROVINCIE	TOTALE DEI PARTI MULTIPLI	PARTI DOPPI				PARTI TRIPLI						PARTI QUADRUPLI	
		TOTALE	1 maschio e 1 femmina	2 maschi	2 femmine	TOTALE	2 maschi e 1 femmina	2 femmine e 1 maschio	3 maschi	3 femmine	TOTALE	4 femmine	
Alessandria	299	291	103	94	94	8	5	2		1			
Ancona	136	134	48	44	42	2	1	1					
Aquila degli Abruzzi	129	128	46	33	49	1	1						
Arezzo	107	105	39	34	32	2			1	1			
Ascoli Piceno	70	69	27	18	24	1	1						
Avellino	165	162	55	50	57	3	2		1				
Bari delle Puglie	252	249	75	85	89	3	1	1	1				
Belluno	87	87	29	29	29								
Benevento	95	94	37	29	28	1				1			
Bergamo	207	204	73	70	61	3		1	1	1			
Bologna	215	214	81	67	66	1	1						
Brescia	244	243	78	78	87	1	1						
Cagliari	187	186	62	73	51	1				1			
Caltanissetta	130	129	53	41	35	1	1						
Campobasso	133	133	39	50	44								
Caserta	315	306	117	91	98	9	4	1	1	3			
Catania	172	169	59	65	45	3		1	2				
Catanzaro	116	116	43	48	25								
Chieti	87	85	30	31	24	2		1		1			
Como	265	259	81	96	82	6	3		2	1			
Cosenza	128	125	42	53	30	3	1		1	1			
Cremona	176	176	69	52	55								
Cuneo	312	311	104	109	98	1		1					
Ferrara	157	155	64	44	47	2	1			1			
Firenze	396	388	149	105	134	8	5		2	1			
Foggia	162	160	64	32	64	2		1	1				
Forlì	155	154	54	46	54	1	1						
Genova	216	213	78	82	53	3	1		2				
Girgenti	150	148	44	51	53	2				2			
Grosseto	62	61	21	19	21	1	1						
Lecce	192	192	72	53	67								
Livorno	32	31	13	9	9	1		1					
Lucca	142	142	60	52	30								
Macerata	122	119	35	42	42	3		2		1			
Mantova	189	183	80	49	54	6		5		1			
Massa e Carrara	52	52	19	18	15								
Messina	134	134	48	45	41								
Milano	615	610	213	219	178	5	3	2					
Modena	133	131	51	40	40	2		1	1				
Napoli	354	352	115	118	119	2	1		1				
Novara	332	332	121	111	100								
Padova	280	276	116	75	85	4			3	1			
Palermo	256	256	93	84	79								
Parma	111	109	40	39	30	2		1	1				
Pavia	250	250	90	91	69					1			
Perugia	190	188	76	58	54	2	1						
Pesaro e Urbino	137	136	43	47	46						1	1	
Piacenza	120	120	40	42	38								
Pisa	148	145	50	53	42	3	1			2			
Porto Maurizio	42	40	12	13	15	2	1		1				
Potenza	221	220	72	77	71	1				1			
Ravenna	111	110	41	31	38	1				1			

TAVOLA III. — PARTI MULTIPLI SECONDO LA COMBINAZIONE DEI SESSI.
Anno 1878.

Province.

PROVINCIE	TOTALE DEI PARTI MULTIPLI	PARTI DOPPI				PARTI TRIPLI						PARTI QUADRUPLI	
		TOTALE	1 maschio e 1 femmina	2 maschi	2 femmine	TOTALE	2 maschi e 1 femmina	2 femmine e 1 maschio	3 maschi	3 femmine	TOTALE	4 femmine	
Reggio di Calabria	85	85	32	28	25								
Reggio nell'Emilia	123	117	45	42	30	6					6		
Roma	400	396	140	132	124	4	1		1	2			
Rovigo	154	152	61	45	46	2				2			
Salerno	143	142	47	55	40	1			1				
Sassari	106	101	28	34	39	5		2	3				
Siena	88	87	32	32	28	1		1					
Siracusa	94	94	29	40	25								
Sondrio	61	61	28	20	13								
Teramo	13	13	4	2	7								
Torino	373	372	136	115	121	1		1					
Trapani	100	97	39	33	25	3	2			1			
Treviso	190	185	76	53	56	5	2	1		2			
Udine	291	291	99	107	85								
Venezia	222	214	87	67	60	8	3	2	2	1			
Verona	235	229	81	87	61	6		1	1	4			
Vicenza	229	226	88	72	66	3	1		1	1			

RIEPILOGO PER COMPARTIMENTI.

PIEMONTE	1316	1306	464	429	413	10	5	4		1			
LIGURIA	258	253	90	95	68	5	2		3				
LOMBARDIA	2007	1986	712	675	599	21	7	8	3	3			
VENETO	1688	1660	637	535	488	28	6	4	7	11			
EMILIA	1125	1110	416	351	343	15	3	2	2	8			
UMBRIA	190	188	76	58	54	2	1			1			
MARCHE	465	458	153	151	154	6	2	3		1	1	1	
TOSCANA	1027	1011	383	322	306	16	7	2	3	4			
ROMA	400	396	140	132	124	4	1		1	2			
ABRUZZI E MOLISE	362	359	119	116	124	3	1	1		1			
CAMPANIA	1072	1056	371	343	342	16	7	1	4	4			
PUGLIE	606	601	211	170	220	5	1	2	2				
BASILICATA	221	220	72	77	71	1				1			
CALABRIE	329	326	117	129	80	3	1		1	1			
SICILIA	1036	1027	365	359	303	9	3	1	2	3			
SARDEGNA	293	287	90	107	90	6		2	3	1			
REGNO	12395	12244	4416	4049	3779	150	47	30	31	42	1	1	



TAVOLA IV.

M A T R I M O N I.

PROVINCIE, COMPARTIMENTI E REGNO.

TAVOLA IV. — MATRIMONI SECONDO LO STATO CIVILE DEI CONIUGI.

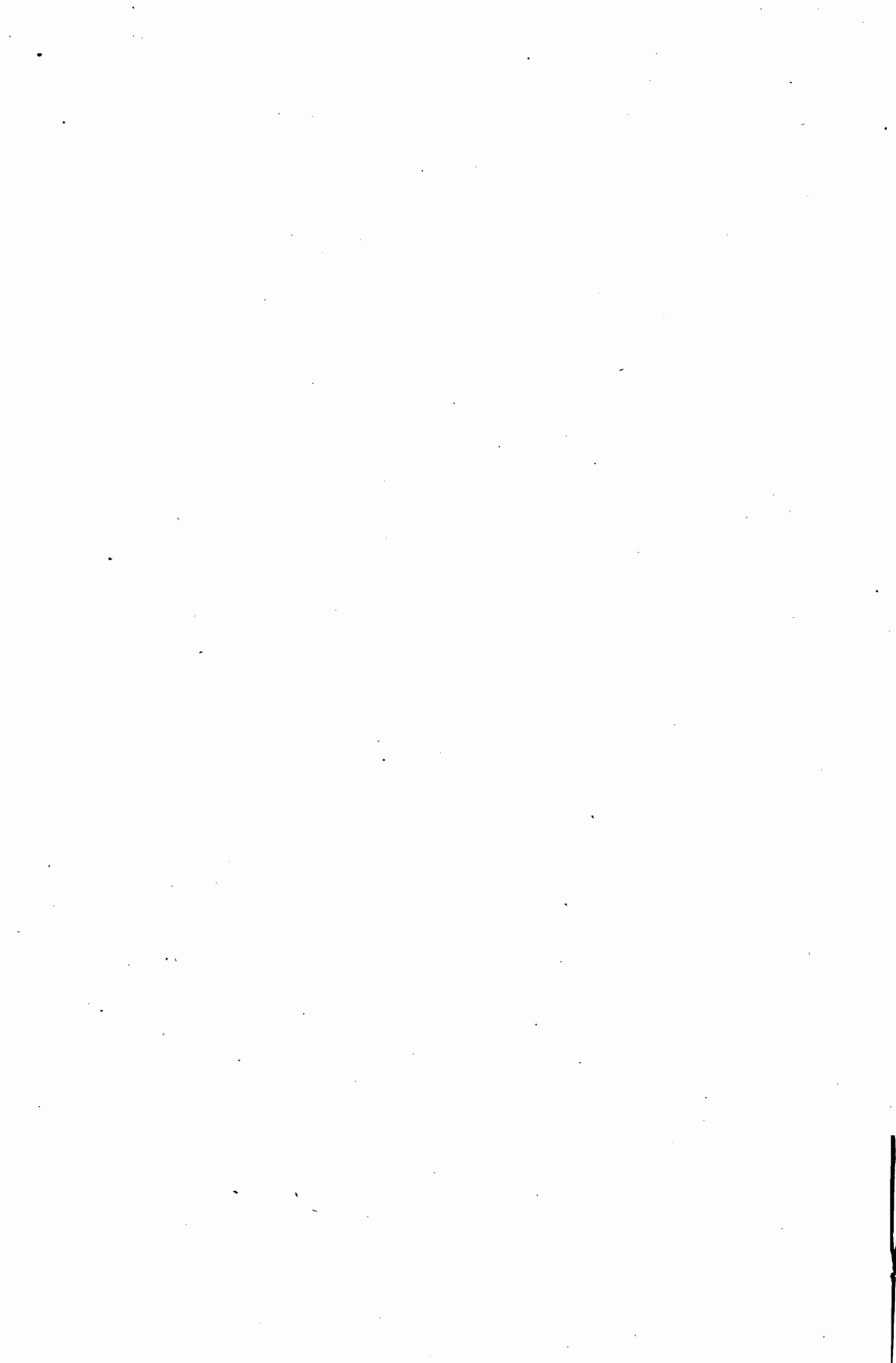
Anno 1878.

Province.

PROVINCIE	MATRIMONI					PROVINCIE	MATRIMONI				
	TOTALE	tra celibi		tra vedovi			TOTALE	tra celibi		tra vedovi	
		nubili	vedove	nubili	vedove			nubili	vedove	nubili	vedove
Alessandria	6313	5318	135	608	252	Reggio di Calabria	2094	1713	129	201	51
Ancona	1963	1749	35	151	28	Reggio nell'Emilia	1579	1351	23	153	52
Aquila degli Abruzzi	2653	2297	77	218	61	Roma	5063	4304	237	391	131
Arezzo	1377	1206	36	107	28	Rovigo	1439	1221	41	107	70
Ascoli Piceno	1440	1276	21	127	16	Salerno	3883	3271	159	311	142
Avellino	3194	2662	119	233	180	Sassari	1777	1401	99	185	92
Bari delle Puglie . .	5133	4341	167	405	220	Siena	1368	1196	36	106	30
Belluno	1121	970	26	102	23	Siracusa	2483	2048	151	182	102
Benevento	1729	1453	59	139	78	Sondrio	880	736	29	103	12
Bergamo	2847	2354	86	310	97	Teramo	2152	1856	95	142	59
Bologna	2784	2396	46	272	70	Torino	7409	6162	274	765	208
Brescia	3232	2665	95	321	151	Trapani	2256	1874	124	171	87
Cagliari	2618	2131	111	283	93	Treviso	2340	2013	55	183	89
Calanisetta	1950	1532	125	165	128	Udine	3174	2797	53	256	68
Canupobasso	3621	2961	152	275	233	Venezia	2259	1893	52	211	103
Caserta	4903	4064	246	402	191	Verona	2667	2258	69	236	104
Catania	3853	3165	236	312	140	Vicenza	2565	2216	46	236	67
Catanzaro	2718	2180	170	251	117						
Chieti	3143	2604	110	238	191						
Como	3747	3112	91	463	81						
Cosenza	3506	2850	196	300	160						
Cremona	2222	1857	56	200	109						
Cuneo	5037	4042	166	641	183						
Ferrara	1235	1103	17	84	31						
Firenze	5126	4314	132	521	159						
Foggia	3011	2430	185	197	199						
Forlì	1286	1143	30	91	22						
Genova	4868	4102	134	531	101						
Girgenti	2123	1737	111	213	62	PIEMONTE	23919	19886	699	2551	783
Grosseto	739	603	56	51	29	LIGURIA	5817	4918	157	624	118
Lecce	3942	3244	186	329	183	LOMBARDIA	27104	22620	783	2768	933
Livorno	783	651	20	92	20	VENETO	18023	15525	394	1513	591
Lucca	1740	1516	30	170	24	EMILIA	13322	11464	236	1179	443
Macerata	1879	1663	33	151	32	UMBRIA	3063	2698	56	266	43
Mantova	2032	1692	47	186	107	MARCHE	6685	5956	108	516	105
Massa e Carrara . . .	828	729	16	69	14	TOSCANA	13721	11756	378	1244	343
Messina	3248	2795	140	258	55	ROMA	5063	4304	237	391	131
Milano	8534	7089	308	884	253	ABRUZZI E MOLISE	11569	9718	434	873	544
Modena	1820	1547	30	180	63	CAMPANIA	20840	17311	1009	1687	833
Napoli	7131	5861	426	602	242	PUGLIE	12086	10015	538	931	602
Novara	5160	4364	124	537	135	BASILICATA	4945	3955	268	409	313
Padova	2458	2157	52	182	67	CALABRIE	8318	6743	495	752	328
Palermo	5102	4338	220	390	154	SICILIA	21015	17489	1107	1691	728
Parma	1793	1490	30	177	96	SARDEGNA	4395	3532	210	468	185
Pavia	3610	3115	71	301	123						
Perugia	3063	2698	56	266	43						
Pesaro e Urbino . . .	1403	1268	19	87	29						
Piacenza	1570	1298	46	139	87						
Pisa	1760	1541	52	128	39						
Porto Maurizio	949	816	23	93	17						
Potenza	4945	3955	268	409	313	REGNO	199885	167890	7109	17863	7023
Ravenna	1255	1136	14	88	22						

RIEPILOGO PER COMPARTIMENTI

PIEMONTE	23919	19886	699	2551	783
LIGURIA	5817	4918	157	624	118
LOMBARDIA	27104	22620	783	2768	933
VENETO	18023	15525	394	1513	591
EMILIA	13322	11464	236	1179	443
UMBRIA	3063	2698	56	266	43
MARCHE	6685	5956	108	516	105
TOSCANA	13721	11756	378	1244	343
ROMA	5063	4304	237	391	131
ABRUZZI E MOLISE	11569	9718	434	873	544
CAMPANIA	20840	17311	1009	1687	833
PUGLIE	12086	10015	538	931	602
BASILICATA	4945	3955	268	409	313
CALABRIE	8318	6743	495	752	328
SICILIA	21015	17489	1107	1691	728
SARDEGNA	4395	3532	210	468	185
REGNO	199885	167890	7109	17863	7023

TAVOLA IV. — MATRIMONI CONSANGUINEI.

Anno 1878.

Province.

PROVINCIE	MATRIMONI CONSANGUINEI					PROVINCIE	MATRIMONI CONSANGUINEI				
	TOTALE	tra cognati	tra zii e nipoti	tra zie e nipoti	tra cugini		TOTALE	tra cognati	tra zii e nipoti	tra zie e nipoti	tra cugini
Alessandria	121	47	2		72	Reggio di Calabria	29	6	1		22
Ancona	4	1	1		2	Reggio nell'Emilia	9	6			3
Aquila degli Abruzzi	13	8			5	Roma	51	21	2		28
Arezzo	3	2			1	Rovigo	6	4			2
Ascoli Piceno	5	4			1	Salerno	22	15	2	1	4
Avellino	4	1			3	Sassari	6				6
Bari delle Puglie	30	17	1		12	Siena	6	5			1
Belluno	6	5		1		Siracusa	43	16	5		22
Benevento	9	3			6	Sondrio	26	8	1		17
Bergamo	16	5	1		10	Teramo	2				2
Bologna	26	13			13	Torino	130	43	8		79
Brescia	51	20		1	30	Trapani	34	16	1	1	16
Cagliari	21	6	2	1	12	Teviso	8	5			3
Caltanissetta	32	7	3		22	Udine	23	17			6
Campobasso	28	14		1	13	Venezia	16	5	1	1	9
Caserta	26	12	1		13	Verona	38	20	1		17
Catania	91	30	5		56	Vicenza	12	7			5
Catanzaro	27	9			18						
Chieti	15	11			4						
Como	118	41	4	1	72						
Cosenza	27	12	3		12						
Cremona	28	14	1		13						
Cuneo	117	32		1	84						
Ferrara	5	1			4						
Firenze	30	18	1	1	10						
Foggia	18	12	2		4						
Forlì	7	5			2						
Genova	135	33	13	2	87						
Girgenti	19	3	3	1	12	PIEMONTE	469	146	21	2	300
Grosseto	8	8				LIGURIA	153	37	14	2	100
Lecce	22	15	1		6	LOMBARDIA	501	188	17	3	293
Livorno	11	7			4	VENETO	122	68	3	2	49
Luca	28	6	1		21	EMILIA	98	41	1		56
Macerata	9	5			4	UMBRIA	6	5			1
Mantova	13	8	1		4	MARCHE	20	11	1		8
Massa e Carrara	6		1		5	TOSCANA	105	55	3	1	46
Messina	66	22	5		39	ROMA	51	21	2		28
Milano	185	74	7	1	103	ABRUZZI E MOLISE	58	33		1	24
Modena	8	4	1		3	CAMPANIA	122	59	6	1	56
Napoli	61	28	3		30	PUGLIE	70	44	4		22
Novara	101	24	11	1	65	BASILICATA	38	23	1		14
Padova	13	5	1		7	CALABRIE	83	27	4		52
Palermo	103	20	6	3	74	SICILIA	388	114	28	5	241
Parma	9	1			8	SARDEGNA	27	6	2	1	18
Pavia	64	18	2		44						
Perugia	6	5			1						
Pesaro e Urbino	2	1			1						
Piacenza	25	8			17						
Pisa	13	9			4						
Porto Maurizio	18	4	1		13						
Potenza	38	23	1		14						
Ravenna	9	3			6						
						REGNO	2311	878	107	18	1308

RIEPILOGO PER COMPARTIMENTI.

PIEMONTE	469	146	21	2	300
LIGURIA	153	37	14	2	100
LOMBARDIA	501	188	17	3	293
VENETO	122	68	3	2	49
EMILIA	98	41	1		56
UMBRIA	6	5			1
MARCHE	20	11	1		8
TOSCANA	105	55	3	1	46
ROMA	51	21	2		28
ABRUZZI E MOLISE	58	33		1	24
CAMPANIA	122	59	6	1	56
PUGLIE	70	44	4		22
BASILICATA	38	23	1		14
CALABRIE	83	27	4		52
SICILIA	388	114	28	5	241
SARDEGNA	27	6	2	1	18
REGNO	2311	878	107	18	1308

TAVOLA IV. — MATRIMONI SECONDO IL GRADO D'ISTRUZIONE PRIMARIA DEI CONIUGI.
Anno 1878. *Provincie.*

PROVINCIE	ATTI DI MATRIMONIO					NUMERO DEI CONIUGI					
	TOTALE	SOTTOSCRITTI			non sottoscritti da nessuno degli sposi	CHE SOTTOSCRISSERO L'ATTO DI MATRIMONIO			CHE DICHIARARONO DI NON SAPERE SCRIVERE		
		dallo sposo e dalla sposa	dal solo sposo	dalla sola sposa		TOTALE	Maschi	Femmine	TOTALE	Maschi	Femmine
Alessandria	6313	3565	1508	390	850	9028	5073	3955	3598	1240	2358
Ancona	1963	376	475	54	1058	1281	851	430	2645	1112	1533
Aquila degli Abruzzi	2653	326	953	43	1331	1648	1279	369	3658	1374	2284
Arezzo	1377	233	412	40	692	918	645	273	1836	732	1104
Ascoli Piceno	1440	145	323	20	952	633	468	165	2247	972	1275
Avellino	3194	240	668	19	2267	1167	908	259	5221	2286	2935
Bari delle Puglie	5133	399	825	44	3865	1667	1224	443	8599	3909	4690
Belluno	1121	403	493	30	195	1329	896	433	913	225	688
Benevento	1729	122	384	11	1212	639	506	133	2819	1223	1596
Bergamo	2847	1674	561	233	379	4142	2235	1907	1552	612	940
Bologna	2784	756	789	105	1134	2406	1545	861	3162	1239	1923
Brescia	3232	1596	716	277	643	4185	2312	1873	2279	920	1359
Cagliari	2618	264	674	54	1626	1256	938	318	3980	1680	2300
Caltanissetta	1950	116	410	13	1411	655	526	129	3245	1424	1821
Campobasso	3621	202	970	7	2442	1381	1172	209	5861	2449	3412
Caserta	4903	593	1190	115	3005	2491	1783	708	7315	3120	4195
Catania	3853	410	708	36	2699	1564	1118	446	6142	2735	3407
Catanzaro	2718	174	632	11	1901	991	806	185	4445	1912	2533
Chieti	3143	178	802	15	2148	1173	980	193	5113	2163	2950
Como	3747	2258	803	224	462	5543	3061	2482	1951	686	1265
Cosenza	3506	183	610	29	2684	1005	793	212	6007	2713	3294
Cremona	2222	835	556	200	631	2426	1391	1035	2018	831	1187
Cuneo	5937	2344	1510	349	834	6547	3854	2693	3527	1183	2344
Ferrara	1235	298	263	36	638	895	561	334	1575	674	901
Firenze	5126	1698	1477	198	1753	5071	3175	1896	5181	1951	3230
Foggia	3011	326	517	53	2115	1222	843	379	4800	2168	2632
Forlì	1286	252	274	45	715	823	526	297	1749	760	989
Genova	4868	2334	1143	413	978	6224	3477	2747	3512	1391	2121
Girgenti	2123	111	405	14	1593	641	516	125	3605	1607	1998
Grosseto	739	189	245	28	277	651	434	217	827	305	522
Lecce	3942	304	828	42	2768	1478	1132	346	6406	2810	3596
Livorno	783	374	233	42	134	1023	607	416	543	176	367
Lucca	1740	451	716	64	509	1682	1167	515	1798	573	1225
Macerata	1879	250	563	40	1026	1103	813	290	2655	1066	1589
Mantova	2032	618	552	142	720	1930	1170	760	2134	862	1272
Massa e Carrara	828	182	326	29	291	719	508	211	937	320	617
Messina	3248	361	642	22	2223	1386	1003	383	5110	2245	2865
Milano	8534	4168	1682	586	2098	10604	5850	4754	6464	2684	3780
Modena	1820	452	565	74	729	1543	1017	526	2097	803	1294
Napoli	7131	1660	1771	178	3522	5269	3431	1838	8993	3700	5293
Novara	5160	3116	1206	265	573	7703	4322	3381	2617	838	1779
Padova	2458	492	768	68	1130	1820	1260	560	3096	1198	1898
Palermo	5102	777	1280	123	2922	2957	2057	900	7247	3045	4202
Parma	1793	448	452	93	800	1441	900	541	2145	893	1252
Pavia	3610	1650	875	238	847	4413	2525	1888	2807	1085	1722
Perugia	3065	571	876	99	1517	2117	1447	670	4009	1616	2393
Pesaro e Urbino	1403	220	359	34	790	833	579	254	1973	824	1149
Piacenza	1570	381	291	134	764	1187	672	515	1953	898	1055
Pisa	1760	384	684	50	642	1502	1068	434	2018	692	1326
Porto Maurizio	949	467	312	43	127	1289	779	510	609	170	439
Potenza	4945	280	839	29	3797	1428	1119	309	8462	3826	4636
Ravenna	1255	251	215	59	730	776	466	310	1734	789	945

TAVOLA IV. — MATRIMONI SECONDO IL GRADO D'ISTRUZIONE PRIMARIA DEI CONIUGI.
Anno 1878. Province.

PROVINCIE	ATTI DI MATRIMONIO					NUMERO DEI CONIUGI					
	TOTALE	SOTTOSCRITTI			non sottoscritti da nessuno degli sposi	CHE SOTTOSCRISSERO L'ATTO DI MATRIMONIO			CHE DICHIARARONO DI NON SAPERE SCRIVERE		
		dallo sposo e dalla sposa	dal solo sposo	dalla sola sposa		TOTALE	Maschi	Femmine	TOTALE	Maschi	Femmine
Reggio di Calabria	2094	135	446	5	1508	721	581	140	3467	1513	1954
Reggio nell'Emilia.	1579	306	526	63	684	1201	832	369	1957	747	1210
Roma.	5063	1537	1461	125	1940	4660	2998	1662	5466	2065	3401
Rovigo	1439	315	461	36	627	1127	776	351	1751	663	1088
Salerno	3883	376	808	41	2858	1601	1184	417	6165	2699	3466
Sassari	1777	258	445	69	1005	1030	703	327	2524	1074	1450
Siena.	1368	264	407	29	668	964	671	293	1772	697	1075
Siracusa	2483	186	399	24	1874	795	585	210	4171	1898	2273
Sondrio	880	598	170	32	80	1398	768	630	362	112	250
Teramo	2152	113	445	33	1561	704	558	146	3600	1594	2006
Torino	7409	5373	1283	403	450	12232	6556	5676	2586	853	1733
Trapani.	2256	174	425	32	1625	805	599	206	3707	1657	2050
Treviso	2340	500	993	43	804	2036	1493	543	2644	847	1797
Udine.	3174	604	1617	42	911	2867	2221	646	3481	953	2528
Venezia	2259	544	633	83	999	1804	1177	627	2714	1082	1632
Verona	2667	789	977	81	817	2639	1766	873	2695	901	1794
Vicenza.	2565	623	1091	76	775	2413	1714	699	2717	851	1866

RIEPILOGO PER COMPARTIMENTI.

PIEMONTE	✓ 23919	14298	5507	1407	2707	35510	19805	15705	12328	4114	8214
LIGURA	✓ 5817	2801	1455	456	1105	7513	4256	3257	4121	1561	2560
LOMBARDIA	✓ 27104	13397	5915	1932	5860	34641	19312	15329	19567	7792	11775
VENETO	✓ 18023	4270	7033	462	6258	16035	11303	4732	20011	6720	13291
EMILIA	✓ 13322	3144	3375	609	6194	10272	6519	3753	16372	6803	9569
UMBRIA	✓ 3063	571	876	99	1517	2117	1447	670	4009	1616	2393
MARCHE	✓ 6683	991	1720	148	3826	3850	2711	1139	9520	3974	5546
TOSCANA	✓ 13721	3775	4500	480	4966	12530	8275	4255	14912	5446	9466
ROMA	✓ 5063	1537	1461	125	1940	4660	2998	1662	5466	2065	3401
ABRUZZI E MOLISE	✓ 11569	819	3170	98	7482	4906	3989	917	18232	7580	10652
CAMPANIA	✓ 20840	2991	4821	364	12664	11167	7812	3355	30513	13028	17485
PUGLIE	✓ 12086	1029	2170	139	8748	4367	3199	1168	19805	8887	10918
BASILICATA	✓ 4945	280	839	29	3797	1428	1119	309	8462	3826	4636
CALABRIE	✓ 8318	492	1688	45	6093	2717	2180	537	13919	6138	7781
SICILIA	✓ 21015	2135	4269	264	14347	8803	6404	2399	33227	14611	18616
SARDEGNA	✓ 4395	522	1119	123	2631	2286	1641	645	6504	2754	3750
REGNO	✓ 199885	53052	49918	6780	90135	162802	102970	59832	236968	96915	140053

Anno 1878.

TAVOLA IV. — MATRIMONI SECONDO L'ETÀ RISPETTIVA DEI CONIUGI.

Province.

ETÀ		Province																																		
DELL' UOMO	DELLA DONNA	Alessandria	Ancona	Aquila degli Abruzzi	Arezzo	Ascoli Piceno	Avellino	Fari delle Puglie	Belluno	Benevento	Bergamo	Bologna	Brescia	Cagliari	Castellanza	Campobasso	Caserta	Catania	Catanzaro	Chieti	Como	Cosenza	Cremona	Cuneo	Ferrara	Firenze	Foggia	Forlì	Genova	Girgenti	Grosseto	Lecce	Livorno	Lucca	Macerata	
Sotto 20 anni . . .	Sotto 20 anni . . .	98	3	6	1	20	41	6	8	10	5	3	12	52	21	30	25	62	1	40	2	21	7	18	34	27	14	2	13	9	4	1				
	Da 20 a 25 . . .	47	5	11	1	37	21	11	10	9	4	2	3	55	31	18	27	70	1	39	3	16	7	14	20	22	6	1	9	9	11	1				
	25 a 30 . . .	6	4	1	1	7	5	2	1	1	1	1	4	21	10	3	8	19	2	8	3	3	2	6	1	1	2	10	1	4	1					
	30 a 45 . . .	2	1	1	1	3	3	2	1	1	1	1	4	2	3	1	3	2	3	1	3	1	3	1	1	1	1	1	1	1	1	1				
	45 a 60 . . .																																			
60 in su . . .																																				
Da 20 a 25 . . .	Sotto 20 anni . . .	1129	27	87	40	9	238	477	80	87	194	102	172	78	324	330	231	474	274	310	202	341	116	493	85	200	406	42	436	361	42	225	49	98	19	
	Da 20 a 25 . . .	1206	154	328	146	71	652	714	175	312	518	310	553	134	193	861	710	439	410	551	541	537	501	655	210	611	553	108	616	201	87	454	123	270	87	
	25 a 30 . . .	154	39	134	41	38	166	174	33	101	80	71	77	38	47	227	221	145	114	158	103	152	80	104	31	159	112	28	162	81	21	176	35	69	37	
	30 a 45 . . .	27	4	44	10	16	44	42	3	23	7	13	20	13	25	61	75	82	51	39	19	54	9	26	2	40	29	2	39	24	4	47	10	14	6	
	45 a 60 . . .					1		2		2	1			2	1	1	2	11	4	1	1	5		2			2	1	2	1		4				
60 in su . . .																																				
Da 25 a 30 . . .	Sotto 20 anni . . .	626	45	119	44	15	151	461	68	60	188	121	135	163	351	173	198	493	238	169	283	337	77	513	59	231	256	39	475	387	56	243	42	67	30	
	Da 20 a 25 . . .	928	385	513	238	148	581	1124	240	360	593	631	674	434	227	651	881	527	432	493	833	545	545	805	277	1017	573	264	859	304	139	761	111	309	314	
	25 a 30 . . .	272	273	355	194	225	334	418	88	194	161	281	256	258	99	265	619	250	172	281	267	226	151	235	119	584	216	145	316	123	78	436	78	190	276	
	30 a 45 . . .	51	63	114	49	62	97	120	21	52	50	70	67	72	51	89	195	122	78	76	76	107	25	53	23	142	69	32	98	48	25	148	30	40	61	
	45 a 60 . . .	2				4	14		1	3		2	3	5	5	5	10	6	2	1	4		3	3	6		1			2	9	1	1	1		
60 in su . . .			1			1						1				1		1	1		1		1													
Da 30 a 45 . . .	Sotto 20 anni . . .	199	18	32	23	13	41	109	23	30	55	46	53	99	105	40	84	172	116	53	110	124	37	258	17	87	42	28	205	100	11	95	24	42	14	
	Da 20 a 25 . . .	564	262	211	136	124	209	421	122	154	317	273	345	370	130	205	428	293	244	207	467	305	228	633	102	574	177	178	542	150	64	361	65	158	214	
	25 a 30 . . .	349	310	253	172	258	194	347	105	117	243	343	303	382	78	170	399	212	155	204	362	217	164	396	132	627	136	186	352	96	84	335	71	186	366	
	30 a 45 . . .	291	258	272	178	316	176	300	93	88	234	291	342	338	129	170	404	251	168	195	264	201	162	340	109	456	170	156	296	97	74	297	62	144	299	
	45 a 60 . . .	14	9	14	11	11	20	25	4	11	16	14	16	21	20	21	42	23	16	21	4	21	10	20	1	34	24	1	6	8	8	40	2	8	14	
60 in su . . .			1		1				1			1		1	1	2					1		1		1	2										
Da 45 a 60 . . .	Sotto 20 anni . . .	8	2	3	3	2	3	2	2	2			3	2	2	2	5	7	5	4	1	3	1	1		3	2	1	10	2	2	3	1	1		
	Da 20 a 25 . . .	19	4	5	3	7	11	16	2	9	6	9	12	17	11	11	16	23	22	13	12	20	5	40	2	15	8	5	31	6	4	12	4	8	9	
	25 a 30 . . .	44	13	22	6	14	27	32	4	11	23	24	18	38	11	25	33	29	19	24	27	28	9	65	5	34	12	3	54	15	4	33	7	21	17	
	30 a 45 . . .	145	58	65	49	79	68	117	39	37	80	91	106	85	54	74	118	113	60	70	123	86	51	202	28	133	62	44	154	48	18	99	29	59	70	
	45 a 60 . . .	65	11	30	13	15	59	67	7	20	33	36	41	28	26	48	69	64	29	53	17	53	30	61	9	81	47	9	49	23	8	57	7	16	17	
60 in su . . .	3		2	1	4	6		3	1	3	1	1	4		5	8	7	2	5		5	1	6		4	8			1	1	6	1		1		
Da 60 in su . . .	Sotto 20 anni . . .	1				1													1			1		3												
	Da 20 a 25 . . .	1	1	1	1	1	1	2	2	1		1	1	1		3	3	4	2		3	2		3		4	3		3	1		5		1		
	25 a 30 . . .	3	1	1		1	2	3	1	4	2	2	1	3	1		5	2		1	1	3		5		2		1	7	2		5		2		
	30 a 45 . . .	12	8	8	6	10	11	20	4	10	8	10	13	11	9		11	22	12	17	17	11	9	4	38	5	12	6	5	20	11	2	26	5	6	8
	45 a 60 . . .	40	8	15	5	2	22	35	4	13	10	20	10	14	18		26	22	26	17	26	12	22	5	22	3	28	19	5	15	8	1	26	6	8	11
60 in su . . .	7	3	6	2	11	14	1	3	1	4	2	4	7		15	10	10	2	9	2	2	6	13	2	8	8	2	8	2	1	6		1	2		
TOTALE . . .	6313	1963	2653	1377	1440	3194	5133	1121	1729	2847	2784	3232	2618	1950	3621	4903	3853	2718	3143	5747	3506	2222	5037	1235	5126	3011	1286	4868	2123	739	3942	783	1740	1879		

ETÀ		Mantova	Massa e Carrara	Messina	Milano	Modena	Napoli	Novara	Padova	Palermo	Parma	Pavia	Perugia	Pesaro e Urbino	Piacenza	Pisa	Porto Maurizio	Potenza	Ravenna	Reggio di Calab.	Reggio nell'Em.	Roma	Rovigo	Salerno	Sassari	Sienna	Siracusa	Sondrio	Teramo	Torino	Trapani	Treviso	Udine	Venezia	Verona	Vicenza		
DELL' UOMO	DELLA DONNA																																					
Sotto 20 anni . . .	Sotto 20 anni . . .	9	11	16	2	12	52	21	10	35	5	7	1	4	5	6	4	59	2	6	2	13	13	25	7	1	14	8	8	41	4	2	6	7	4	6		
	Da 20 a 25 . . .	8	2	12	2	6	35	16	7	18	2	13	3	5	2	15	2	79	2	5	6	16	5	31	5	2	11	2	16	33	7	2	4	2	4	3		
	25 a 30 . . .			5	2		3	2		5				1		2	1	11		4		4		8	1		7		3	7	5	1	1	2				
	30 a 45 . . .			2	1		8			2				1	1			4		3		3		5			1		4	3								
	45 a 60 . . .																																					
	60 in su . . .																																					
Da 20 a 25	Sotto 20 anni . . .	181	62	224	627	113	351	579	215	398	107	338	55	25	105	120	55	780	27	141	69	168	153	299	138	58	434	60	36	671	192	135	106	168	143	169		
	Da 20 a 25 . . .	377	88	294	1350	271	739	924	448	574	229	820	219	125	253	279	115	912	80	202	212	487	347	635	148	167	305	110	190	1001	260	400	393	406	457	433		
	25 a 30 . . .	50	36	124	212	30	249	138	51	186	53	98	93	36	36	69	43	198	30	74	40	142	30	182	38	37	78	40	118	237	92	55	87	64	74	74		
	30 a 45 . . .	3	4	49	41	12	106	27	11	69	9	11	16	8	6	13	9	68	5	41	10	50	3	65	18	4	26	14	30	63	27	3	14	13	12	14		
	45 a 60 . . .			2	2		6		1	3							1	3		3		2		1			1		1									
	60 in su . . .						2																															
Da 25 a 30	Sotto 20 anni . . .	126	37	244	744	94	402	444	162	530	114	268	119	38	111	74	72	449	47	203	70	236	81	209	174	80	407	41	64	522	252	159	128	104	129	147		
	Da 20 a 25 . . .	446	138	579	1980	395	1195	954	610	933	373	817	559	252	305	368	164	77	249	385	383	834	307	654	250	288	326	128	350	1130	451	565	715	496	573	562		
	25 a 30 . . .	150	103	354	490	162	722	330	198	424	157	199	374	210	120	204	100	293	154	170	145	626	108	385	110	173	171	59	307	534	211	176	371	181	204	194		
	30 a 45 . . .	27	31	155	158	21	321	86	35	178	34	45	107	31	26	38	35	111	32	91	33	224	19	131	52	26	70	30	88	157	78	29	69	44	43	38		
	45 a 60 . . .			8	3		16	1		9		2	2				2	6		4	2	12		5	1		4	1	4	3	5	1		2	1			
	60 in su . . .																								1					1	1							
Da 30 a 45	Sotto 20 anni . . .	28	22	108	255	29	162	152	36	159	32	77	66	23	43	19	30	101	18	88	19	108	26	102	109	27	91	21	31	244	67	45	68	34	32	43		
	Da 20 a 25 . . .	174	83	300	1024	199	702	475	243	415	196	353	362	156	188	134	86	293	164	239	171	566	117	355	253	146	141	110	195	763	171	263	424	186	297	316		
	25 a 30 . . .	170	84	315	664	164	678	360	189	394	187	219	444	205	140	182	81	171	215	168	176	624	91	264	156	171	99	101	276	630	146	220	325	186	271	246		
	30 a 45 . . .	154	72	281	531	167	743	327	142	402	151	169	408	202	110	154	83	238	167	148	139	580	82	239	172	113	114	95	252	711	147	184	280	205	259	193		
	45 a 60 . . .	13	3	16	42	11	82	14	7	36	5	6	15	4	5	7	4	36		12	6	39	2	31	10	6	10	2	17	41	15	7	3	12	9	7		
	60 in su . . .					6			3				2					1				1		2		1			1	1	1							1
Da 45 a 60	Sotto 20 anni . . .			2	1		12	3	1	5		1						6		4	1	4	1	2	1	1	5	1	3	12	1		13	1	4			
	Da 20 a 25 . . .	2	6	16	25	6	30	18	7	10	2	16	15	3	6	1	3	14	5	13	3	30	2	21	14	4	8	6	7	40	5	7	34	9	6	5		
	25 a 30 . . .	4	8	28	49	9	55	34	10	32	14	12	33	9	13	12	6	35	3	11	10	55	37	26	16	8	18	14	20	70	10	10	90	18	21	14		
	30 a 45 . . .	69	21	60	200	71	226	133	38	121	54	63	110	36	43	39	34	128	38	47	49	147	6	97	59	37	47	30	61	269	36	48	24	70	74	66		
	45 a 60 . . .	22	10	31	62	26	108	62	15	66	40	36	25	9	21	11	4	77	11	15	16	42	1	54	22	10	37	3	32	89	29	13		28	27	15		
	60 in su . . .	1	1	3	2	1	11	3	1	10	2	1	3		3	2		6		3	1	2		1	1	1	6			7	4	1			2	2		
Da 60 in su	Sotto 20 anni . . .						2					1	1					1		1				1			2		1	4								
	Da 20 a 25 . . .			2			3	1	2	2		1	2		1		2	3			1	5	2	2			5			2	1							
	25 a 30 . . .		2	2	3		4	2	2	6	1	1	5	3				2	1			4	1	6			3	1	1	12		3	2	1	1			
	30 a 45 . . .	2	2	11	23	5	41	21	9	22	7	15	12	7	7	7	8	21	4	6	7	15	1	12	6		16	2	11	59	9	4	7	9	6	10		
	45 a 60 . . .	10	1	5	34	12	54	27	6	34	15	17	8	5	12	4	5	39		7	6	24	3	25	13	5	22		22	42	18	7	9	6	11	6		
	60 in su . . .	6	1		5	4	7	4	2	21	4	5	3	4	9			13	1		2	3	1	8	2	2	4	1	3	10	11		1	4	3	1		
TOTALE		2032	828	3248	8534	1820	7131	5160	2458	5102	1793	3610	3063	1403	1570	1760	949	4945	1255	2094	1579	5063	1439	3883	1777	1368	2483	880	2152	7409	2256	2340	3174	2259	2667	2565		

TAVOLA IV. — MATRIMONI SECONDO L'ETÀ RISPETTIVA DEI CONIUGI.

Anno 1878.

Compartimenti.

E T À		Reano	Piemonte	Liguria	Lombardia	Veneto	Emilia	Umbria	Marche	Toscana	Roma	Abruzzi e Molise	Campania	Puglie	Basilicata	Calabrie	Sicilia	Sardegna
DELL'UOMO	DELLA DONNA																	
Sotto 20 anni	Sotto 20 anni	1023	181	31	41	48	43	1	8	52	13	128	124	88	59	71	125	10
	Da 20 a 25	905	112	24	44	29	32	3	12	55	16	152	145	50	79	71	74	6
	25 a 30	210	18	1	6	4	3	3	9	4	47	30	21	11	20	32	2
	30 a 45	80	5	2	3	1	2	4	3	10	21	6	4	8	8	3
	45 a 60	1	1
	60 in su	1	1
Da 20 a 25 .	Sotto 20 anni	15280	2872	491	1890	1169	650	55	80	669	168	763	1206	1108	780	756	2407	216
	Da 20 a 25	28266	3786	761	4770	3059	1673	219	437	1771	487	1925	3048	1721	912	1149	2366	282
	25 a 30	6605	633	205	740	468	319	93	150	470	142	637	919	462	198	340	753	76
	30 a 45	1798	143	48	124	73	59	16	34	99	50	174	313	118	68	146	302	31
	45 a 60	72	2	3	4	1	1	1	2	3	11	8	3	12	19	2
	60 in su	5	3	1	1
Da 25 a 30 .	Sotto 20 anni	13994	2105	547	1862	978	655	119	128	631	236	525	1020	960	449	778	2664	337
	Da 20 a 25	37223	3817	1023	6016	4068	2877	559	1099	2608	834	2013	3671	2458	787	1362	3347	684
	25 a 30	17364	1371	446	1733	1520	1283	374	984	1604	626	1208	2284	1070	293	568	1632	368
	30 a 45	5168	347	133	478	298	271	107	217	381	224	366	796	337	111	276	702	124
	45 a 60	189	9	3	12	4	2	2	2	7	12	11	31	29	6	14	41	4
	60 in su	13	2	1	1	2	1	2	2	1	1
Da 30 a 45 .	Sotto 20 anni	5010	853	235	626	307	232	66	68	255	108	156	419	246	101	328	802	208
	Da 20 a 25	19493	2435	628	3018	1968	1471	362	756	1360	566	818	1848	959	293	788	1600	623
	25 a 30	17316	1735	433	2226	1633	1543	444	1139	1577	624	903	1652	818	171	540	1340	538
	30 a 45	16045	1669	379	1961	1438	1290	408	1075	1253	580	889	1650	767	238	517	1421	510
	45 a 60	1068	89	10	109	51	43	15	38	79	39	73	186	89	36	52	128	31
	60 in su	34	2	1	1	2	1	2	1	3	12	2	1	1	5
Da 45 a 60 .	Sotto 20 anni	157	24	10	7	7	2	2	11	4	13	23	8	6	12	24	4
	Da 20 a 25	774	117	34	84	50	38	15	23	45	30	36	87	36	14	55	79	31
	25 a 30	1473	213	60	156	112	81	33	53	100	55	91	152	77	35	58	143	54
	30 a 45	5462	749	188	722	462	418	110	243	385	147	270	546	278	128	193	479	144
	45 a 60	2296	277	53	244	135	168	25	52	156	42	163	310	171	77	97	276	50
	60 in su	172	19	7	7	10	3	1	11	2	12	27	20	6	10	35	2
Da 60 in su .	Sotto 20 anni	23	10	1	1	1	1	1	2	1	3	2
	Da 20 a 25	88	7	5	6	7	2	2	1	6	5	4	11	9	3	4	15	1
	25 a 30	132	22	7	9	11	5	5	7	6	4	3	21	8	2	3	16	3
	30 a 45	790	129	28	78	50	50	12	33	40	15	47	96	52	21	32	90	17
	45 a 60	1035	131	20	98	52	73	8	26	58	21	89	136	80	39	46	131	27
	60 in su	320	35	8	28	13	28	3	9	15	3	33	39	28	13	4	55	6
TOTALE . . .		199885	23919	5817	27104	18023	13322	3063	6685	13721	5063	11569	20840	12086	4945	8318	21015	4395

TAVOLA IV. — ETÀ DEI CONIUGI PER SESSO E STATO CIVILE.

Anno 1878.

Compartimenti.

ETÀ DEI CONIUGI	NUMERO DEI CONIUGI									
	COMPLESSO		CELIBI		CELIBI E VEDOVE		VEDOVI E NUBILI		VEDOVI	
	Maschi	Femmine	Maschi	Femmine	Maschi	Femmine	Maschi	Femmine	Maschi	Femmine
COMPARTIMENTO DEL PIEMONTE.										
Sotto 15 anni		6		6						
Da 15-18	7	1801	7	1730		1		70		
18-20	309	4238	303	4060	6	3		173		2
20-25	7436	10274	7295	9462	87	74	53	717	1	21
25-30	7651	3992	7182	3169	143	132	309	613	17	78
30-35	3694	1624	3004	933	133	156	508	415	49	120
35-40	2037	893	1265	335	104	120	566	307	102	131
40-45	1052	525	470	135	84	99	391	167	107	124
45-50	641	269	199	43	51	47	263	51	128	128
50-55	469	156	92	11	48	31	206	27	123	87
55-60	289	83	37	1	20	23	121	8	111	51
60-65	179	37	25	1	11	8	71	1	72	27
65-70	98	15	4		7	3	45	1	42	11
70 in su	57	6	3		5	2	18	1	31	3
TOTALE	23919	23919	19886	19886	699	699	2551	2551	783	783

COMPARTIMENTO DELLA LIGURIA.										
Sotto 15 anni		1		1						
Da 15-18	2	387	2	371		1		15		
18-20	56	927	56	889				37		1
20-25	1508	2475	1472	2300	27	11	9	159		5
25-30	2152	1152	2044	949	35	28	69	166	4	9
30-35	989	431	825	265	30	41	122	108	12	17
35-40	457	222	296	95	22	38	127	65	12	24
40-45	239	125	116	39	15	24	96	46	12	16
45-50	180	36	65	5	13	5	80	11	22	15
50-55	93	37	23	3	9	5	45	14	16	15
55-60	72	16	13	1	4	3	36	3	19	9
60-65	32	5	1		2	1	20		9	4
65-70	23	2	3				14		6	2
70 in su	14	1	2				6		6	1
TOTALE	5817	5817	4918	4918	157	157	624	624	118	118

COMPARTIMENTO DELLA LOMBARDIA.										
Sotto 15 anni		1						1		
Da 15-18	3	698	3	669				29		
18-20	91	3727	90	3604	1	2		121		
20-25	7528	13938	7401	12958	85	84	39	866	3	30
25-30	10102	4870	9541	3848	193	156	340	749	28	117
30-35	4638	1838	3704	987	190	215	675	469	69	167
35-40	2159	1005	1225	369	123	157	658	295	153	184
40-45	1144	523	400	129	107	86	470	144	167	164
45-50	626	260	148	38	41	44	273	53	164	125
50-55	398	128	72	8	25	21	152	29	149	70
55-60	196	79	22	7	15	16	65	8	94	48
60-65	130	26	9	2	3	2	61	3	57	19
65-70	57	7	3	1			21		33	6
70 in su	32	4	2				14		16	3
TOTALE	27104	27104	22620	22620	783	783	2768	2768	933	933

COMPARTIMENTO DEL VENETO.										
Sotto 15 anni										
Da 15-18		415		402				13		
18-20	81	2094	80	2043	1	1		50		
20-25	4770	9181	4718	8728	32	35	19	386	1	32
25-30	6868	3748	6598	3180	95	91	156	408	19	69
30-35	3292	1385	2773	809	102	113	346	330	71	133
35-40	1378	631	871	256	70	83	340	177	97	115
40-45	728	305	300	76	45	43	269	95	114	91
45-50	380	132	105	21	30	15	165	28	80	68
50-55	252	63	53	6	10	8	98	13	91	36
55-60	141	48	18	4	8	3	53	10	62	31
60-65	67	14	3			2	35	1	29	11
65-70	41	5	2		1		24	2	14	3
70 in su	25	2	4				8		13	2
TOTALE	18023	18023	15525	15525	394	394	1513	1513	591	591

TAVOLA IV. — ETÀ DEI CONIUGI PER SESSO E STATO CIVILE.

Anno 1878.

Compartimenti.

ETÀ DEI CONIUGI	NUMERO DEI CONIUGI									
	COMPLESSO		CELIBI		CELIBI E VEDOVE		VEDOVI E NUBILI		VEDOVI	
	Maschi	Femmine	Maschi	Femmine	Maschi	Femmine	Maschi	Femmine	Maschi	Femmine

COMPARTIMENTO DELL'EMILIA.

Sotto 15 anni	1	1
Da 15-18	302	2	294	8
18-20	76	1279	76	1234	1	43	1
20-25	2702	6093	2669	5816	20	10	13	258	9
25-30	5088	3234	4918	2822	53	51	106	311	11
30-35	2706	1301	2381	908	41	61	254	269	30
35-40	1264	527	909	270	44	49	257	146	54
40-45	609	260	306	73	31	28	205	83	67
45-50	349	159	127	33	19	18	142	29	61
50-55	215	81	47	10	16	12	85	22	67
55-60	153	47	21	3	7	6	60	7	65
60-65	79	18	5	2	1	29	2	43
65-70	44	14	2	3	1	17	22
70 in su.	35	6	1	11	1	23
TOTALE	13322	13322	11464	11464	236	236	1179	1179	443

COMPARTIMENTO DELL'UMBRIA.

Sotto 15 anni
Da 15-18	40	39	1
18-20	5	202	5	193	6
20-25	383	1160	380	1108	3	1	51
25-30	1161	949	1134	862	13	10	14	74	3
30-35	764	434	710	351	13	13	39	63	2
35-40	352	152	284	98	11	13	52	33	5
40-45	181	68	118	32	10	6	46	24	7
45-50	92	26	44	7	5	7	38	9	5
50-55	55	14	13	2	3	34	3	8
55-60	39	10	6	2	1	2	26	2	6
60-65	17	6	4	1	6	7
65-70	7	1	7	1
70 in su.	7	1	1	4	3
TOTALE	3063	3063	2698	2698	56	56	266	266	43

COMPARTIMENTO DELLE MARCHE.

Sotto 15 anni
Da 15-18	1	45	1	42	3
18-20	24	242	24	236	6
20-25	703	2328	696	2253	4	2	2	71	2
25-30	2430	2336	2383	2173	19	22	26	139	2
30-35	1833	1034	1774	875	28	20	77	123	4
35-40	791	417	687	277	21	22	73	97	10
40-45	403	153	263	68	15	23	111	41	14
45-50	180	64	75	20	13	9	79	25	13
50-55	119	37	28	8	7	5	62	8	22
55-60	75	18	22	4	3	40	2	13
60-65	41	9	1	2	23	12
65-70	21	1	2	6	13
70 in su.	15	1	1	12	1	2
TOTALE	6685	6685	5956	5956	108	108	516	516	105

COMPARTIMENTO DELLA TOSCANA.

Sotto 15 anni
Da 15-18	1	357	1	342	15
18-20	119	1262	118	1218	43
20-25	3009	5845	2958	5524	29	19	22	290	12
25-30	5232	3766	4977	3299	104	75	139	358	12
30-35	2802	1343	2445	962	81	95	248	232	28
35-40	1128	537	771	274	50	72	257	138	50
40-45	596	282	283	86	46	47	206	85	61
45-50	346	164	112	32	28	35	164	47	42
50-55	223	88	63	14	19	20	86	22	55
55-60	139	48	23	3	10	9	65	11	41
60-65	59	18	4	1	8	2	28	3	19
65-70	35	9	1	2	15	19
70 in su.	32	2	1	2	2	13	16
TOTALE	13721	13721	11756	11756	378	378	1244	1244	343

TAVOLA IV. — ETÀ DEI CONIUGI PER SESSO E STATO CIVILE.

Anno 1878.

Compartimenti.

ETÀ DEI CONIUGI	NUMERO DEI CONIUGI									
	COMPLESSO		CELIBI		CELIBI E VEDOVE		VEDOVI E NUBILI		VEDOVI	
	Maschi	Femmine	Maschi	Femmine	Maschi	Femmine	Maschi	Femmine	Maschi	Femmine

COMPARTIMENTO DI ROMA.

Sotto 15 anni	3	3
Da 15-18	1	146	1	139	7
18-20	35	380	34	362	1	18
20-25	849	1938	821	1815	24	19	4	102	2
25-30	1932	1455	1834	1264	71	49	23	129	4	13
30-35	1110	613	967	480	52	58	78	51	13	24
35-40	550	286	402	163	40	54	90	39	18	30
40-45	258	120	147	49	22	26	67	26	22	19
45-50	145	69	51	18	16	15	51	15	27	21
50-55	91	35	34	8	6	9	36	4	15	14
55-60	44	12	5	2	2	5	25	12	5
60-65	25	3	4	2	1	11	8	2
65-70	16	2	2	1	1	5	8	1
70 in su	7	1	2	1	4
TOTALE	5063	5063	4304	4304	237	237	391	391	131	131

COMPARTIMENTO DEGLI ABRUZZI E MOLISE.

Sotto 15 anni	5	5
Da 15-18	9	476	9	463	13
18-20	329	1105	323	1053	4	4	2	48
20-25	3502	4948	3374	4650	93	35	30	245	5	18
25-30	4125	2889	3852	2553	128	79	124	230	21	27
30-35	1712	1038	1435	701	80	96	160	169	37	72
35-40	726	442	456	203	60	97	164	74	46	68
40-45	404	276	146	58	33	66	143	55	82	97
45-50	239	157	70	22	19	38	74	23	76	74
50-55	191	105	31	8	8	8	78	11	74	78
55-60	155	77	12	2	6	8	58	2	79	65
60-65	88	24	6	3	19	2	60	22
65-70	57	24	3	3	17	1	37	20
70 in su	32	3	1	4	27	3
TOTALE	11569	14569	9718	9718	434	434	873	873	544	544

COMPARTIMENTO DELLA CAMPANIA.

Sotto 15 anni	7	7
Da 15-18	9	750	9	716	34
18-20	311	2037	307	1946	4	2	88	1
20-25	5500	8810	5332	8263	143	65	25	470	12
25-30	7803	5058	7241	4376	317	185	222	442	23	55
30-35	3423	1899	2820	1297	224	232	318	275	61	95
35-40	1528	986	968	453	152	210	327	176	81	147
40-45	816	537	366	147	72	153	253	92	125	145
45-50	462	318	136	59	44	77	178	57	104	125
50-55	404	204	78	23	24	42	148	29	154	110
55-60	279	152	36	21	15	22	100	19	128	90
60-65	146	49	6	2	7	13	59	3	74	31
65-70	89	17	8	1	4	4	34	1	43	11
70 in su	70	16	4	3	4	23	1	40	11
TOTALE	20840	20840	17311	17311	1009	1009	1687	1687	833	833

COMPARTIMENTO DELLE PUGLIE.

Sotto 15 anni	9	9
Da 15-18	4	772	3	750	1	1	21
18-20	161	1629	158	1568	2	4	1	56	1
20-25	3417	5233	3303	4866	86	47	23	299	5	21
25-30	4856	2456	4536	2056	182	109	112	231	26	60
30-35	1662	811	1310	466	111	131	192	133	49	81
35-40	773	454	416	184	80	100	192	82	85	88
40-45	446	293	168	64	37	71	154	57	87	101
45-50	269	181	68	33	18	40	101	32	82	76
50-55	181	122	31	13	13	23	53	12	84	74
55-60	140	74	13	2	3	10	50	5	74	57
60-65	85	33	4	2	4	2	28	2	49	27
65-70	52	15	2	1	1	13	1	37	13
70 in su	40	4	3	1	1	12	24	3
TOTALE	12086	12086	10015	10015	538	538	931	931	602	602

TAVOLA IV. — ETÀ DEI CONIUGI PER SESSO E STATO CIVILE.

Anno 1878.

Compartimenti.

ETÀ DEI CONIUGI	NUMERO DEI CONIUGI									
	COMPLESSO		CELIBI		CELIBI E VEDOVE		VEDOVI E NUBILI		VEDOVI	
	Maschi	Femmine	Maschi	Femmine	Maschi	Femmine	Maschi	Femmine	Maschi	Femmine
COMPARTIMENTO DELLA BASILICATA.										
Sotto 15 anni	7	6	7	6	3	3	19	1		
Da 15-18	146	865	142	829	2	2	34	4		
18-20	1961	2088	1867	1897	75	33	15	142	4	16
20-25	1646	710	1452	519	96	74	88	89	10	28
25-30	468	302	321	129	41	68	83	58	23	47
30-35	228	160	101	42	27	45	64	26	36	47
35-40	144	108	32	20	15	21	53	16	44	51
40-45	110	73	19	7	4	13	38	11	49	42
45-50	88	59	8	3	3	8	25	9	52	42
50-55	68	29	3	1	3	3	17	2	45	23
55-60	41	10	3	1	1	1	10	1	27	8
60-65	25	6					9	1	16	5
65-70	13	4					6	1	7	3
70 in su										
TOTALE	4945	4945	3955	3955	268	268	409	409	313	313

COMPARTIMENTO DELLE CALABRIE.										
Sotto 15 anni	10	4	10	4	1	1	31	2		
Da 15-18	161	1203	159	1116	2	9	76	3		2
18-20	2404	3429	2279	3103	112	59	10	253	9	14
20-25	3000	1529	2710	1226	179	110	102	160	9	33
25-30	1229	610	989	348	72	117	141	101	27	44
30-35	646	359	374	139	54	103	175	60	43	57
35-40	351	203	135	62	45	46	123	36	48	59
40-45	194	121	42	22	12	23	77	20	63	56
45-50	147	62	24	11	11	18	62	6	50	27
50-55	84	39	12	2	5	6	32	5	35	26
55-60	46	14	5	1	2	3	12	3	27	8
60-65	25	2	1	1	1	1	9	1	14	1
65-70	21	2	3				9	1	9	1
70 in su										
TOTALE	8318	8318	6743	6743	495	495	752	752	328	328

COMPARTIMENTO DELLA SICILIA.										
Sotto 15 anni	2	36	2	34	12	2	104	1		
Da 15-18	237	2976	231	2896	6	19	135	2		1
18-20	5748	7382	5495	6797	217	110	34	453	2	22
20-25	8387	3915	7709	3240	396	225	255	394	27	56
25-30	3122	1656	2580	1068	190	246	314	257	38	85
30-35	1467	857	953	400	127	194	311	170	76	93
35-40	707	489	279	145	78	188	263	81	87	125
40-45	418	303	115	52	37	86	167	45	99	125
45-50	344	174	67	19	31	35	133	32	113	88
50-55	274	113	38	11	15	29	103	13	118	60
55-60	151	71	12	5	5	7	52	4	82	55
60-65	99	20	6	1	2	4	36	1	55	15
65-70	59	6	2	2	3	2	23	1	31	3
70 in su										
TOTALE	21015	21015	17489	17489	1107	1107	1691	1691	728	728

COMPARTIMENTO DELLA SARDEGNA.										
Sotto 15 anni	3	1	3	1	1	1	17	1		
Da 15-18	18	273	17	256	1	1	19	1		
18-20	607	1627	585	1462	19	22	3	137	7	6
20-25	1518	1041	1433	859	62	46	16	114	9	22
25-30	990	455	860	306	53	38	68	81	9	30
30-35	596	246	398	109	38	51	138	59	22	27
35-40	324	128	155	48	21	22	110	28	58	30
40-45	162	82	56	6	7	25	68	11	31	40
45-50	75	18	18	2	6	3	24	2	27	11
50-55	48	14	5	2	2	1	25	1	16	11
55-60	26	7	2	2	2	1	8	1	16	6
60-65	22	2					7	1	15	2
65-70	6				1		1		4	
70 in su										
TOTALE	4395	4395	3532	3532	210	210	468	468	185	185

TAVOLA IV. — ETÀ DEI CONIUGI PER SESSO E STATO CIVILE.

Anno 1878.

Regno.

ETÀ DEI CONIUGI	NUMERO DEI CONIUGI									
	COMPLESSO		CELIBI		CELIBI E VEDOVE		VEDOVI E NUBILI		VEDOVI	
	Maschi	Femmine	Maschi	Femmine	Maschi	Femmine	Maschi	Femmine	Maschi	Femmine

TOTALE DEL REGNO.

Sotto 15 anni	80	77	3
Da 15-18	61	10740	60	10223	1	16	400	1
18-20	2159	24667	2123	23656	31	48	5	953	10
20-25	52026	86749	50615	81002	1056	626	301	4899	24	222
25-30	73951	43100	69544	36395	2086	1442	2101	4607	220	656
30-35	34484	16774	28898	10885	1441	1700	3623	3134	522	1055
35-40	16080	8174	10376	3667	1023	1408	3791	1944	890	1155
40-45	8402	4395	3684	1231	676	899	2960	1076	1082	1189
45-50	4793	2419	1432	418	357	495	1958	467	1046	1039
50-55	3345	1383	682	146	236	251	1327	243	1100	743
55-60	2196	859	286	68	116	149	876	97	918	545
60-65	1212	344	93	13	51	47	477	25	591	259
65-70	711	142	38	7	20	17	279	7	374	111
70 in su	465	59	29	2	15	11	165	8	256	38
TOTALE	199885	199885	167890	167890	7109	7109	17863	17863	7023	7023

TAVOLA IV. — MATRIMONI SECONDO LE COMBINAZIONI D' ETÀ DEI CONIUGI. Compartmenti.
 Anno 1878.

ETÀ DELL'UOMO	ETÀ DELLA DONNA													UOMINI
	Sotto 15 anni	15-20 anni	20-35 anni	25-30 anni	30-35 anni	35-40 anni	40-45 anni	45-50 anni	50-55 anni	55-60 anni	60-65 anni	60-70 ann	70 anni in su	

COMPARTIMENTO DEL PIEMONTE.

Sotto 18 anni.	4	3	18	5	2	2	2	2	2	2	2	2	2	2	7
Da 18-20.	177	109	18	5	2	2	2	2	2	2	2	2	2	2	309
20-25.	2872	3786	633	111	22	10	2	2	2	2	2	2	2	2	7436
25-30.	5	2100	3817	1371	255	70	22	6	2	1	1	1	1	1	7651
30-35.	1	634	1601	892	376	132	41	13	3	1	1	1	1	1	3694
35-40.	182	643	582	349	176	68	27	6	4	4	4	4	4	4	2037
40-45.	36	191	261	259	167	101	29	4	2	2	2	2	2	2	1052
45-50.	8	77	140	138	124	90	35	16	10	2	1	1	1	1	641
50-55.	10	23	54	69	97	96	64	35	15	5	1	1	1	1	469
55-60.	6	17	19	28	53	54	42	37	23	8	2	2	2	2	289
60-65.	6	2	16	19	30	27	33	25	13	6	2	2	2	2	179
65-70.	3	2	6	12	16	9	14	17	8	8	3	3	3	3	98
70 in su	1	3	5	5	4	7	4	11	6	7	5	4	4	4	57
DONNE . . .	6	6039	10274	3992	1624	893	525	269	156	83	37	15	6	6	23919

COMPARTIMENTO DELLA LIGURIA.

Sotto 18 anni.	1	1	1	2	2	2	2	2	2	2	2	2	2	2	2
Da 18-20.	30	23	1	36	9	3	1	2	2	2	2	2	2	2	56
20-25.	491	761	205	36	9	3	1	2	2	2	2	2	2	2	1508
25-30.	1	546	1023	446	87	38	8	3	2	2	2	2	2	2	2152
30-35.	167	424	242	112	35	7	2	2	2	2	2	2	2	2	989
35-40.	53	149	130	72	31	20	2	2	2	2	2	2	2	2	457
40-45.	15	55	61	49	34	19	5	1	1	1	1	1	1	1	239
45-50.	5	28	38	37	35	28	3	4	2	2	2	2	2	2	180
50-55.	3	4	11	17	20	19	7	9	3	3	3	3	3	3	93
55-60.	2	2	11	9	12	11	8	11	6	6	6	6	6	6	72
60-65.	1	2	6	5	1	4	3	5	2	1	1	1	1	1	32
65-70.	1	2	1	5	4	3	2	2	2	2	2	2	2	2	23
70 in su	1	2	2	2	1	3	2	3	1	2	1	2	2	2	14
DONNE . . .	1	1314	2475	1152	431	222	125	36	37	16	5	2	1	1	5817

COMPARTIMENTO DELLA LOMBARDIA.

Sotto 18 anni.	2	1	1	2	2	2	2	2	2	2	2	2	2	2	3
Da 18-20.	39	43	6	88	28	8	3	1	2	2	2	2	2	2	91
20-25.	1890	4770	740	88	28	8	3	1	2	2	2	2	2	2	7528
25-30.	1	1861	6016	1733	343	107	28	8	2	2	2	2	2	2	10102
30-35.	519	2155	1251	473	175	53	6	4	1	1	1	1	1	1	4638
35-40.	86	679	669	419	186	75	37	4	4	4	4	4	4	4	2159
40-45.	21	184	306	273	210	97	33	12	8	8	8	8	8	8	1144
45-50.	4	66	98	132	145	109	52	11	9	9	9	9	9	9	626
50-55.	3	13	50	61	95	80	47	30	17	1	1	1	1	1	398
55-60.	5	8	29	31	40	39	25	14	4	4	4	4	4	4	196
60-65.	5	8	13	16	18	22	24	13	10	10	10	10	10	10	130
65-70.	1	4	7	11	11	11	8	7	5	2	1	1	1	1	57
70 in su	1	1	1	4	4	2	7	4	6	6	1	2	2	2	32
DONNE . . .	1	4425	13938	4870	1838	1005	523	260	128	79	26	7	4	4	27104

COMPARTIMENTO DEL VENETO.

Sotto 18 anni.	48	29	4	55	16	2	2	2	2	2	2	2	2	2	81
Da 18-20.	1169	3059	468	55	16	2	2	2	2	2	2	2	2	2	4770
20-25.	978	4068	1520	228	58	12	3	1	1	1	1	1	1	1	6868
25-30.	237	1485	1016	402	116	28	6	1	1	1	1	1	1	1	3292
30-35.	56	394	420	307	135	55	8	3	3	3	3	3	3	3	1378
35-40.	14	89	197	197	123	75	21	8	3	1	1	1	1	1	728
40-45.	3	35	74	99	84	46	26	6	6	1	1	1	1	1	380
45-50.	3	11	28	58	52	45	30	13	8	2	2	2	2	2	252
50-55.	1	4	10	23	29	26	20	15	11	1	1	1	1	1	141
55-60.	3	7	11	8	8	13	5	6	6	6	6	6	6	6	67
60-65.	3	3	2	7	6	2	8	5	3	3	3	3	3	3	41
65-70.	1	1	1	3	3	2	3	4	6	6	6	6	6	6	25
70 in su	1	1	1	3	3	2	3	4	6	6	6	6	6	6	25
DONNE . . .	2509	9181	3748	1385	631	305	132	63	48	14	5	2	2	2	18023

TAVOLA IV. — MATRIMONI SECONDO LE COMBINAZIONI D' ETÀ DEI CONIUGI. Compartmenti.
Anno 1878.

ETÀ DELL'UOMO	ETÀ DELLA DONNA												UOMINI
	Sotto 15 anni	15-20 anni	20-25 anni	25-30 anni	30-35 anni	35-40 anni	40-45 anni	45-50 anni	50-55 anni	55-60 anni	60-65 anni	65-70 anni	

COMPARTIMENTO DELL' EMILIA.

Sotto 18 anni.			1	1											2
Da 18-20.		43	31	2											6
20-25.		650	1673	319	51	6	2	1							270
25-30.	1	654	2877	1283	224	39	8	2							5088
30-35.		180	1082	947	390	81	19	6	1						2706
35-40.		44	310	447	302	110	43	4	2	2					1264
40-45.		8	79	149	175	119	51	17	9	2					609
45-50.		2	22	55	86	85	40	39	12	7	1				349
50-55.			12	21	41	44	41	31	13	6	2	1			215
55-60.			4	5	21	27	33	25	20	12	3	2	1		153
60-65.				3	6	11	15	18	8	8	4	5	1		79
65-70.				2	1	3	3	7	8	4	4	3	1		44
70 in su				1	2	2	1	5	8	6	4	3	3		35
DONNE . . .	1	1581	6093	3234	1301	527	260	159	81	47	18	14	6		13322

COMPARTIMENTO DELL' UMBRIA.

Sotto 18 anni.															
Da 18-20.		1	3		1										5
20-25.		55	219	93	14	2									383
25-30.		119	559	374	82	21	4	2							1161
30-35.		50	251	265	150	38	7	1	1				1		764
35-40.		12	84	129	87	28	8	3	1						352
40-45.		4	27	50	46	28	16	5	2	2	1				181
45-50.			9	24	25	14	14	3		2	1				92
50-55.			3	7	13	11	9	7	3	1		1			55
55-60.			3	2	11	9	4	3	5	1	1				39
60-65.		1	1	1	2	3	4		1	2	2				17
65-70.			1	2	2			1		1					7
70 in su				2	1			1	2		1				7
DONNE . . .		242	1160	949	434	152	68	26	14	10	6	1	1		3063

COMPARTIMENTO DELLE MARCHE.

Sotto 18 anni.			1												
Da 18-20.		7	12	3	2										24
20-25.		80	437	150	25	8	1	1							702
25-30.		128	1099	984	183	26	8	1	1						2430
30-35.		53	574	760	379	89	20	7	1						1885
35-40.		12	142	290	226	87	23	5	3	2	1				791
40-45.		3	40	89	123	94	34	16	4						403
45-50.		1	14	32	49	45	23	5	9	1	1				180
50-55.			5	15	23	35	23	7	6	5					119
55-60.		1	4	6	13	21	11	10	5	4					75
60-65.			1	3	8	11	6	4	4	2	2				41
65-70.		1		2	2	1	2	2	3	4	3	1			21
70 in su				2	1		2	6	1		2		1		15
DONNE . . .		287	2328	2336	1034	417	153	64	37	18	9	1	1		6685

COMPARTIMENTO DELLA TOSCANA.

Sotto 18 anni.			1												
Da 18-20.		52	54	9	4										119
20-25.		669	1771	470	84	10	5								3009
25-30.		631	2608	1604	290	63	28	5	2						5232
30-35.		199	1013	1026	418	102	25	12	7				1		2802
35-40.		42	261	395	254	119	37	17	3						1128
40-45.		14	86	156	149	102	47	25	9	6	2				596
45-50.		6	25	64	84	71	51	25	11	8	1				346
50-55.		3	14	23	33	41	43	34	19	9	4				223
55-60.		2	6	13	20	19	23	24	15	11	2	4			139
60-65.			5	3	3	4	12	14	10	5		3			59
65-70.					1	4	8	5	6	5	4	1	1		35
80 in su		1	1	3	3	2	3	3	6	4	5	1			32
DONNE . . .		1619	5845	3766	1343	537	282	164	88	48	18	9	2		13721

TAVOLA IV. — MATRIMONI SECONDO LE COMBINAZIONI D'ETÀ DEI CONIUGI.
Anno 1878. *Compartimenti.*

ETÀ DELL'UOMO	ETÀ DELLA DONNA											UOMINI		
	Sotto 15 anni	15-20 anni	20-25 anni	25-30 anni	30-35 anni	35-40 anni	40-45 anni	45-50 anni	50-55 anni	55-60 anni	60-65 anni		65-70 anni	70 anni in su
COMPARTIMENTO DI ROMA.														
Sotto 18 anni.														
Da 18-20.		13	15	4	3								1	
20-25.	2	166	487	142	35	14	1	2					35	
25-30.		236	834	626	168	43	13	6	4	2			849	
30-35.		79	371	368	192	70	21	5	3	1			1932	
35-40.	1	20	147	186	100	60	19	14	2			1	1110	
40-45.		8	48	70	60	35	23	10	4				550	
45-50.			17	32	34	33	14	10	4	1			258	
50-55.		2	12	16	13	16	16	10	4	1			145	
55-60.		2	1	7	4	10	7	6	4	2	1		91	
60-65.			4	2	3	4	3	3	3	3			44	
65-70.				1	1	1	1	3	6	2	1		25	
70 in su			1	1			2		1		1	1	16	
DONNE . . .	3	526	1938	1455	613	286	120	69	35	12	3	2	1	5063

COMPARTIMENTO DEGLI ABRUZZI E MOLISE.

Sotto 18 anni.	2	3	4											9
Da 18-20.	1	122	148	47	8	2						1		329
20-25.	1	762	1925	637	127	34	13	3						3502
25-30.		525	2013	1208	268	72	26	7	1	3		2		4125
30-35.	1	111	602	580	286	81	33	12	2	1				1712
35-40.		39	155	227	149	85	45	18	5	3				726
40-45.		5	61	96	105	56	46	22	6	4	1	2		404
45-50.		7	16	48	46	47	40	18	13	3		1		239
50-55.		4	13	29	26	26	32	31	18	10	1	1		191
55-60.		2	7	14	14	19	20	26	28	16	4	5		155
60-65.				1	5	10	13	12	17	15	10	5		88
65-70.		1	2	2	3	5	7	6	11	13	4	3		57
70 in su			2		1	2	1	2	4	9	4	4	3	32
DONNE . . .	5	1581	4948	2889	1038	442	276	157	105	77	24	24	3	11569

COMPARTIMENTO DELLA CAMPANIA.

Sotto 18 anni.		6	2			1								9
Da 18-20.		118	143	30	15	4	1						1	311
20-25.	3	1203	3048	919	214	76	23	8	2	1	1	1	1	5500
25-30.	2	1018	3671	2284	530	183	83	20	9	2	1			7803
30-35.	1	301	1300	1018	505	172	75	33	9	3	3	2	1	3423
35-40.	1	87	419	437	275	176	68	37	17	7	3	1		1528
40-45.		29	129	197	151	157	71	38	23	19	2			816
45-50.		17	49	88	86	88	53	47	22	8	3	1		462
50-55.		4	24	50	69	57	71	53	33	29	12	1	1	404
55-60.		2	14	14	30	40	52	50	36	32	6	1	2	279
60-65.		1	2	14	16	15	22	19	25	20	4	4	4	146
65-70.		1	5	2	4	11	13	10	14	18	7	4	1	89
70 in su		1	4	5	4	6	5	3	14	13	7	2	6	70
DONNE . . .	7	2787	8810	5058	1899	986	537	318	204	152	49	17	16	20840

COMPARTIMENTO DELLE PUGLIE.

Sotto 18 anni.		2	1											4
Da 18-20.		86	49	20	4	2								161
20-25.	5	1103	1721	462	82	22	14	6	2					3417
25-30.	3	957	2458	1070	221	81	35	18	9	2		1	1	4856
30-35.	1	189	666	486	182	78	35	17	6	2				1662
35-40.		46	204	215	146	90	43	17	8	2	2			773
40-45.		10	89	117	83	74	36	23	12	2				446
45-50.		5	23	51	51	49	40	28	17	4		1		269
50-55.		1	7	17	24	28	37	26	17	11	8	5		181
55-60.		2	6	9	8	16	25	29	23	16	5	1		140
60-65.			5	6	8	8	13	12	11	13	6	3		85
65-70.			3	1		6	5	2	12	12	8	3		52
70 in su			1	1	2	2	8	3	5	10	4	1	3	40
DONNE . . .	9	2401	5233	2456	811	454	293	181	122	74	33	15	4	12086

TAVOLA IV. -- MATRIMONI SECONDO LE COMBINAZIONI D'ETÀ DEI CONIUGI.
Annò 1878. *Compartimenti.*

ETÀ DELL'UOMO	ETÀ DELLA DONNA													UOMINI
	Sotto 15 anni	15-80 anni	20-25 anni	25-30 anni	30-35 anni	35-40 anni	40-45 anni	45-50 anni	50-55 anni	55-60 anni	60-65 anni	65-70 anni	70 anni in su	
Sotto 18 anni.		4	3											7
Da 18-20.	1	54	76	11	3		1							146
20-25.	3	777	912	198	47	19	2	3						1961
25-30.	2	447	787	293	73	33	5	1	2					1646
30-35.		82	203	88	53	18	16	5	3					468
35-40.		12	70	52	46	20	15	8	5					228
40-45.		7	20	31	31	21	15	6	8	1	1			144
45-50.		4	7	18	21	22	21	11	4	2				110
50-55.		1	4	13	14	11	14	17	10	3			1	68
55-60.		1	3	4	6	7	12	7	11	9	4	1		88
60-65.			1	1	6	3	3	8	8	7	3	1		41
65-70.			1	1	1	2	1	3	5	5	1	3	2	25
70 in su.		1	1		1	1	3	2	1		1	1	1	13
DONNE . . .	6	1390	2088	710	302	160	108	73	59	29	10	6	4	4945

COMPARTIMENTO DELLA BASILICATA.

Sotto 18 anni.		7	2	1										10
Da 18-20.	64	69	19	6	2		1							161
20-25.	756	1149	340	91	38	17	7	4	1	1				2404
25-30.	4	774	1362	568	160	81	35	10	4		2			3000
30-35.		230	484	293	136	55	20	6	2	3				1229
35-40.		73	222	169	83	60	24	10	3	2				646
40-45.		35	82	78	62	50	27	16	9	1		1		351
45-50.		4	32	37	36	29	31	18	5	1	1			194
50-55.		6	17	16	18	24	22	19	14	6	4		1	147
55-60.		2	6	5	12	12	9	16	11	7	3		1	84
60-65.		1	1		3	3	11	9	3	12	3			46
65-70.				3	2	2	7	5	3	3		1		25
70 in su.		2	3		1	3	5	3	1	3				21
DONNE . . .	4	1944	3429	1529	610	359	203	121	62	59	14	2	2	8318

COMPARTIMENTO DELLE CALABRIE.

Sotto 18 anni.		2												2
Da 18-20.	11	2396	2266	753	194	78	30	11	4	4	1			237
20-25.	19	2645	3317	1632	475	168	59	29	6	6		1		5748
25-30.	4	593	1124	803	373	143	53	13	13	2		1		8387
30-35.		171	345	368	279	169	91	31	9	4				3122
35-40.		34	131	169	143	97	73	36	13	7	1	2	1	1467
40-45.		11	46	74	94	69	52	43	19	8	2			707
45-50.		10	26	41	52	48	60	52	31	15	9			418
50-55.		3	7	28	22	42	40	49	33	26	17	5	2	344
55-60.			5	7	10	27	20	20	21	21	17	3		274
60-65.			7	6	6	11	5	19	18	11	13	2	1	151
65-70.		2	3	3	3	3	5	5	7	9	11	6	2	99
70 in su.													2	59
DONNE . . .	56	5988	7381	3916	1656	857	489	308	174	113	71	20	6	21015

COMPARTIMENTO DELLA SICILIA.

Sotto 18 anni.		3												3
Da 18-20.		7	6	2	2	1								18
20-25.	1	215	282	76	23	6	2	2						607
25-30.		337	681	368	76	35	13	4			1			1518
30-35.		137	375	283	122	54	13	5	1					990
35-40.		59	171	173	106	53	22	9	3					596
40-45.		12	77	82	71	39	30	13						324
45-50.		2	27	37	35	24	17	13	3	3	1			162
50-55.		2	4	12	10	16	12	16	3					75
55-60.				5	7	12	11	7	2	3		1		48
60-65.				2	1	4	6	7	2	3	1			26
65-70.				1	2	1	2	5	2	4	4	1		22
70 in su.			1			1		2	2	1				6
DONNE . . .	1	774	1627	1041	455	246	128	82	18	14	7	2		4395

COMPARTIMENTO DELLA SARDEGNA.

Sotto 18 anni.		3												3
Da 18-20.		7	6	2	2	1								18
20-25.	1	215	282	76	23	6	2	2						607
25-30.		337	681	368	76	35	13	4			1			1518
30-35.		137	375	283	122	54	13	5	1					990
35-40.		59	171	173	106	53	22	9	3					596
40-45.		12	77	82	71	39	30	13						324
45-50.		2	27	37	35	24	17	13	3	3	1			162
50-55.		2	4	12	10	16	12	16	3					75
55-60.				5	7	12	11	7	2	3		1		48
60-65.				2	1	4	6	7	2	3	1			26
65-70.				1	2	1	2	5	2	4	4	1		22
70 in su.			1			1		2	2	1				6
DONNE . . .	1	774	1627	1041	455	246	128	82	18	14	7	2		4395

TAVOLA IV. — MATRIMONI SECONDO LE COMBINAZIONI D' ETÀ DEI CONIUGI.
Anno 1878.

Regno.

ETÀ DELL'UOMO	ETÀ DELLA DONNA												UOMINI
	Sotto 15 anni	15-20 anni	20-25 anni	25-30 anni	30-35 anni	35-40 anni	40-45 anni	45-50 anni	50-55 anni	55-60 anni	60-65 anni	65-70 anni	

TOTALE DEL REGNO.

Sotto 18 anni.	2	34	21	3	1	61
Da 18-20.	4	983	884	207	58	16	5	1	1	2159
20-25.	26	15254	28266	6505	1277	386	135	50	15	7	3	1	1	52026
25-30.	38	13956	37223	17364	3663	1118	387	127	41	21	5	5	3	73951
30-35.	8	3761	13710	10318	4549	1442	466	149	56	16	3	3	3	34484
35-40.	2	994	4395	4889	3200	1585	656	247	74	30	6	2	16080
40-45.	245	1388	2109	1977	1409	761	315	124	57	9	6	2	8402
45-50.	79	493	910	1053	964	669	376	156	75	14	4	4793
50-55.	52	192	403	541	621	620	454	258	139	48	13	4	3345
55-60.	26	89	160	257	359	378	361	284	193	59	24	6	2196
60-65.	10	37	80	119	158	185	197	172	145	75	28	6	1212
65-70.	5	29	32	50	81	82	100	125	104	67	29	7	711
70 in su	8	22	20	30	34	51	43	77	72	55	26	27	465
DONNE . . .	80	35407	86749	43100	16774	8174	4395	2419	1383	859	344	142	59	199885

TAVOLA IV. — MATRIMONI SECONDO LE COMBINAZIONI D'ETÀ DEI CONIUGI.
Anno 1878.

Regno.

ETÀ DELL'UOMO	ETÀ DELLA DONNA													UOMINI
	Sotto 15 anni	15-20 anni	20-25 anni	25-30 anni	30-35 anni	35-40 anni	40-45 anni	45-50 anni	50-55 anni	55-60 anni	60-65 anni	65-70 anni	70 anni in su	

MATRIMONI FRA CELIBI E NUBILI. ✕

Sotto 18 anni.	2	34	21	2	1	1	1	1	1	1	1	1	1	1	1	60
Da 18-20.	4	981	874	197	52	13	1	1	1	1	1	1	1	1	1	2123
20-25.	26	15163	27920	6217	991	238	64	20	5	1	1	1	1	1	1	50645
25-30.	36	13511	35935	16243	2936	646	174	44	14	2	2	2	2	2	2	69544
30-35.	7	3330	12013	8818	3540	888	229	49	19	3	1	1	1	1	1	28898
35-40.	2	738	3180	3329	1963	851	238	66	10	6	2	2	2	2	2	10376
40-45.	1	150	764	1063	848	537	216	67	27	12	1	1	1	1	1	3684
45-50.	1	44	191	351	343	272	145	61	15	7	3	3	3	3	3	1432
50-55.	1	17	69	124	136	141	97	56	26	14	2	2	2	2	2	682
55-60.	1	6	23	42	49	55	40	40	17	10	2	2	2	2	2	286
60-65.	1	2	4	12	20	14	17	11	4	6	3	3	3	3	3	93
65-70.	1	1	3	3	4	9	7	3	4	4	4	4	4	4	4	38
70 in su	1	3	5	3	3	2	3	1	4	3	2	2	2	2	2	29
DONNE . . .	77	33979	81002	36395	10883	3667	1231	418	146	68	13	7	2	2	2	167890

MATRIMONI FRA CELIBI E VEDOVE. 0

Sotto 18 anni.	1	1	1	1	1	1	1	1	1	1	1	1	1	1	1	1
Da 18-20.	8	10	5	3	3	4	4	4	4	4	4	4	4	4	4	31
20-25.	22	188	321	264	142	69	30	9	6	3	1	1	1	1	1	1056
25-30.	29	243	564	545	386	185	79	27	18	5	3	2	2	2	2	2086
30-35.	6	122	299	407	333	161	74	23	11	2	2	1	1	1	1	1441
35-40.	4	41	156	255	240	170	94	41	19	3	3	2	2	2	2	1023
40-45.	1	20	61	136	165	153	82	29	19	5	3	2	2	2	2	676
45-50.	1	3	24	52	90	62	50	43	26	4	2	2	2	2	2	357
50-55.	1	1	4	25	30	69	44	32	19	11	1	1	1	1	1	236
55-60.	1	1	1	9	12	13	27	29	17	4	2	1	1	1	1	116
60-65.	1	1	1	2	5	7	10	9	9	7	1	1	1	1	1	51
65-70.	1	1	1	1	1	3	4	3	3	3	1	2	2	2	2	20
70 in su	1	1	1	1	1	3	1	6	2	2	1	1	1	1	1	15
DONNE . . .	64	626	1442	1700	1408	899	495	251	149	47	17	11	11	11	11	7109

MATRIMONI FRA VEDOVI E NUBILI. ✕

Sotto 18 anni.	1	1	1	1	1	1	1	1	1	1	1	1	1	1	1	1
Da 18-20.	2	2	1	1	1	1	1	1	1	1	1	1	1	1	1	5
20-25.	69	153	60	16	2	1	1	1	1	1	1	1	1	1	1	301
25-30.	2	408	1003	483	138	52	12	3	3	3	3	3	3	3	3	2101
30-35.	1	421	1506	1055	447	142	34	9	3	1	1	1	1	1	1	3623
35-40.	252	1118	1243	730	302	114	29	3	3	3	3	3	3	3	3	3791
40-45.	94	583	870	734	414	196	51	14	2	2	2	2	2	2	2	2960
45-50.	34	281	461	481	382	205	80	27	7	7	7	7	7	7	7	1958
50-55.	34	111	227	291	282	216	100	41	14	5	2	1	1	1	1	1327
55-60.	19	64	103	149	189	154	102	64	27	4	1	1	1	1	1	876
60-65.	8	32	62	83	97	81	53	36	18	6	1	1	1	1	1	477
65-70.	5	26	27	40	59	33	24	39	17	4	3	2	2	2	2	279
70 in su	4	17	16	24	23	30	16	16	11	4	1	3	3	3	3	165
DONNE . . .	3	1353	4897	4607	3134	1944	1076	467	243	97	25	7	8	8	8	17863

MATRIMONI FRA VEDOVI E VEDOVE. 0

Sotto 18 anni.	1	1	1	1	1	1	1	1	1	1	1	1	1	1	1	1
Da 18-20.	5	7	6	4	4	1	1	1	1	1	1	1	1	1	1	24
20-25.	8	42	74	44	34	16	4	1	1	1	1	1	1	1	1	220
25-30.	1	69	146	155	79	42	17	11	1	1	1	1	1	1	1	522
30-35.	56	170	252	192	134	58	20	5	3	3	3	3	3	3	3	890
35-40.	21	115	259	293	196	115	54	24	2	3	3	3	3	3	3	1082
40-45.	18	74	177	220	257	185	71	35	7	2	2	2	2	2	2	1046
45-50.	1	8	48	89	168	238	254	159	92	30	11	2	2	2	2	1100
50-55.	2	14	50	103	171	192	174	139	49	20	4	4	4	4	4	918
55-60.	1	5	14	42	80	123	123	112	59	26	6	6	6	6	6	591
60-65.	1	2	6	12	39	69	79	80	60	24	3	3	3	3	3	374
65-70.	1	1	1	3	8	15	25	51	56	49	24	23	23	23	23	256
70 in su	1	1	1	1	1	1	1	1	1	1	1	1	1	1	1	1
DONNE . . .	11	222	656	1055	1155	1189	1039	743	545	259	111	38	38	38	38	7023

Anno 1878.

Table with columns for 'ETÀ DELLA DONNA' (ages 15 to 39) and 'ETÀ DELL'UOMO' (ages 15 to 39).

TOTALE DEL REGNO.

Main data table for marriages, showing counts for various age groups from 18-19 to 80+ for both men and women.

Regno.

Table with columns for 'ETÀ DELLA DONNA' (ages 30 to 70) and 'ETÀ DELL'UOMO' (ages 30 to 70).

TOTALE DEL REGNO.

Main data table for marriages, showing counts for various age groups from 18-19 to 80+ for both men and women.

Anno 1878.

Table with columns for 'ETÀ DELLA DONNA' (age groups from 15 to 42) and 'ETÀ DELL' UOMO' (age groups from 15 to 42).

MATRIMONI FRA

Main data table for marriages between women and men, with rows for age ranges from 'Sotto i 18 anni' to '80 in su' and columns for age groups.

Regno.

Table with columns for 'ETÀ DELLA DONNA' (age groups from 42 to 70) and 'ETÀ DELL' UOMO' (age groups from 42 to 70).

CELIBI E VEDOVE.

Main data table for celibates and widows, with rows for age ranges from 'Sotto i 18 anni' to '80 in su' and columns for age groups.

TAVOLA IV. — MATRIMONI SECONDO LE

Table of marriages by age of the woman (ETÀ DELLA DONNA) from 15 to 43 years. Columns include age groups and the number of marriages for each age.

MATRIMONI FRA

Table of marriages between widows and bachelors (VEDOVI E NUBILI). Rows are categorized by age groups from 'Sotto i 18 anni' to '80 in su'. Columns show counts for various age ranges.

... 3 45 117 238 384 569 801 901 1106 1018 1013 1000 975 1000 862 770 742 636 665 568 523 473 420 411 351 280 274 327

COMBINAZIONI D'ETÀ DEI CONIUGI.

ETÀ DELLA DONNA

Table showing age ranges for the woman (42 to 70+ years) and the corresponding age ranges for the husband (42 to 70+ years).

ETÀ DELL' UOMO

VEDOVI E NUBILI.

Detailed table of combinations between widows and bachelors. Rows represent the wife's age (Sotto i 18 anni to 80 in su) and columns represent the husband's age (Da 18-19 to 80 in su).

17963 DONNE

Anno 1878.

Regno.

ETÀ DELL'UOMO	ETÀ DELLA DONNA																																										UOMINI	ETÀ DELL'UOMO												
	Sotto 15 anni	15 a 16 anni	16 a 17 anni	17 a 18 anni	18 a 19 anni	19 a 20 anni	20 a 21 anni	21 a 22 anni	22 a 23 anni	23 a 24 anni	24 a 25 anni	25 a 26 anni	26 a 27 anni	27 a 28 anni	28 a 29 anni	29 a 30 anni	30 a 31 anni	31 a 32 anni	32 a 33 anni	33 a 34 anni	34 a 35 anni	35 a 36 anni	36 a 37 anni	37 a 38 anni	38 a 39 anni	39 a 40 anni	40 a 41 anni	41 a 42 anni	42 a 43 anni	43 a 44 anni	44 a 45 anni	45 a 46 anni	46 a 47 anni	47 a 48 anni	48 a 49 anni	49 a 50 anni	50 a 51 anni	51 a 52 anni	52 a 53 anni	53 a 54 anni	54 a 55 anni	55 a 56 anni			56 a 57 anni	57 a 58 anni	58 a 59 anni	59 a 60 anni	60 a 61 anni	61 a 62 anni	62 a 63 anni	63 a 64 anni	64 a 65 anni	65 a 66 anni	66 a 67 anni	67 a 68 anni
MATRIMONI FRA VEDOVI E VEDOVE.																																																								
Sotto 18 anni																																												Sotto 18 anni												
Da 18 19 n																																												Da 18-19 n												
19-20 n																																												19-20 n												
20-21 n																																												20-21 n												
21-22 n																																												21-22 n												
22-23 n																																												22-23 n												
23-24 n																																												23-24 n												
24-25 n																																												24-25 n												
25-26 n																																												25-26 n												
26-27 n																																												26-27 n												
27-28 n																																												27-28 n												
28-29 n																																												28-29 n												
29-30 n																																												29-30 n												
30-31 n																																												30-31 n												
31-32 n																																												31-32 n												
32-33 n																																												32-33 n												
33-34 n																																												33-34 n												
34-35 n																																												34-35 n												
35-36 n																																												35-36 n												
36-37 n																																												36-37 n												
37-38 n																																												37-38 n												
38-39 n																																												38-39 n												
39-40 n																																												39-40 n												
40-41 n																																												40-41 n												
41-42 n																																												41-42 n												
42-43 n																																												42-43 n												
43-44 n																																												43-44 n												
44-45 n																																												44-45 n												
45-46 n																																												45-46 n												
46-47 n																																												46-47 n												
47-48 n																																												47-48 n												
48-49 n																																												48-49 n												
49-50 n																																												49-50 n												
50-51 n																																												50-51 n												
51-52 n																																												51-52 n												
52-53 n																																												52-53 n												
53-54 n																																												53-54 n												
54-55 n																																												54-55 n												
55-56 n																																												55-56 n												
56-57 n																																												56-57 n												
57-58 n																																												57-58 n												
58-59 n																																												58-59 n												
59-60 n																																												59-60 n												
60-61 n																																												60-61 n												
61-62 n																																												61-62 n												
62-63 n																																												62-63 n												
63-64 n																																												63-64 n												
64-65 n																																												64-65 n												
65-66 n																																												65-66 n												
66-67 n																																												66-67 n												
67-68 n																																												67-68 n												
68-69 n																																												68-69 n												
69-70 n																																												69-70 n												
70-71 n																																												70-71 n												
71-72 n																																												71-72 n												
72-73 n																																												72-73 n												
73-74 n																																												73-74 n												
74-75 n																																												74-75 n												
75-76 n																																												75-76 n												
76-77 n																																												76-77 n												
77-78 n																																												77-78 n												
78-79 n																																												78-79 n												
79-80 n																																												79-80 n												
80 in su																																												80 in su												
DONNE	1	4	6	15	24	51	52	80	82	98	158	151	167	188	201	217	224	225	246	232	227	232	218	233	244	228	246	236	229	215	222	202	171	182	150	168	135	118	135	121	110	96	83	79	38	59	44	39	37	21	19	21	13	38	7023	

TAVOLA IV. — MATRIMONI SECONDO LE COMBINAZIONI D'ETÀ DEI CONIUGI.

Compartimenti.

Anno 1878.

ETÀ DELL'UOMO	ETÀ DELLA DONNA																				UOMINI	ETÀ DELL'UOMO																																		
	Sotto 15 anni	15 a 16 anni	16 a 17 anni	17 a 18 anni	18 a 19 anni	19 a 20 anni	20 a 21 anni	21 a 22 anni	22 a 23 anni	23 a 24 anni	24 a 25 anni	25 a 26 anni	26 a 27 anni	27 a 28 anni	28 a 29 anni	29 a 30 anni	30 a 31 anni	31 a 32 anni	32 a 33 anni	33 a 34 anni			34 a 35 anni	35 a 36 anni	36 a 37 anni	37 a 38 anni	38 a 39 anni	39 a 40 anni	40 a 41 anni	41 a 42 anni	42 a 43 anni	43 a 44 anni	44 a 45 anni	45 a 46 anni	46 a 47 anni	47 a 48 anni	48 a 49 anni	49 a 50 anni	50 a 51 anni	51 a 52 anni	52 a 53 anni	53 a 54 anni	54 a 55 anni	55 a 56 anni	56 a 57 anni	57 a 58 anni	58 a 59 anni	59 a 60 anni	60 a 61 anni	61 a 62 anni	62 a 63 anni	63 a 64 anni	64 a 65 anni	65 a 66 anni	66 a 67 anni	67 a 68 anni

COMPARTIMENTO DEL PIEMONTE.

Da	Sotto i 18 anni																																								Da	Sotto i 18 anni																				
	18-19	19-20	20-21	21-22	22-23	23-24	24-25	25-26	26-27	27-28	28-29	29-30	30-31	31-32	32-33	33-34	34-35	35-36	36-37	37-38	38-39	39-40	40-41	41-42	42-43	43-44	44-45	45-46	46-47	47-48	48-49	49-50	50-51	51-52	52-53	53-54	54-55	55-56	56-57	57-58		58-59	59-60	60-61	61-62	62-63	63-64	64-65	65-66	66-67	67-68	68-69	69-70	70-71	71-72	72-73	73-74	74-75	75-76	76-77	77-78	78-79
6	162	485	1154	1841	2397	2859	2061	2227	1719	1408	1203	992	778	606	473	419	342	318	307	288	206	171	197	174	145	136	113	100	85	91	65	50	58	50	46	38	27	39	27	25	21	21	12	13	16	16	2	7	5	7	3	5	1	2	4	6	23919	DONNE				

TAVOLA IV. — MATRIMONI SECONDO LE

Anno 1878.

Table showing marriage statistics by age group (ETÀ DELLA DONNA) for the year 1878. Columns represent age groups from 15 to 42 years, and rows represent age groups from 18 to 80 years. Includes a 'DONNE' row at the bottom.

COMBINAZIONI D' ETÀ DEI CONIUGI.

Compartimenti.

Table showing marriage combinations by age group (ETÀ DELLA DONNA) for the year 1878. Columns represent age groups from 42 to 70 years, and rows represent age groups from 18 to 80 years. Includes 'UOMINI' and 'ETÀ DELL' UOMO' labels.

COMPARTIMENTO DELLA LOMBARDIA.

Detailed marriage statistics for the Lombardy region, showing counts for various age groups (18-19 to 80) and a 'DONNE' row at the bottom.

Detailed marriage combinations for the Lombardy region, showing counts for various age groups (42-70) and a 'DONNE' row at the bottom.

TAVOLA IV. - MATRIMONI SECONDO LE COMBINAZIONI D' ETÀ DEI CONIUGI.

Compartimenti.

Anno 1878.

Main table showing marriage statistics by age group for men and women in the Marche region. Columns include age groups from 15 to 70+ for both genders, with a final column for totals (6685).

ETÀ DELL' UOMO

ETÀ DELLA DONNA

COMPARTIMENTO DELLE MARCHE.

Sotto i 18 anni

Da 18-19 n, 20-21 n, 21-22 n, 22-23 n, 23-24 n, 24-25 n, 25-26 n, 26-27 n, 27-28 n, 28-29 n, 29-30 n, 30-31 n, 31-32 n, 32-33 n, 33-34 n, 34-35 n, 35-36 n, 36-37 n, 37-38 n, 38-39 n, 39-40 n, 40-41 n, 41-42 n, 42-43 n, 43-44 n, 44-45 n, 45-46 n, 46-47 n, 47-48 n, 48-49 n, 49-50 n, 50-51 n, 51-52 n, 52-53 n, 53-54 n, 54-55 n, 55-56 n, 56-57 n, 57-58 n, 58-59 n, 59-60 n, 60-61 n, 61-62 n, 62-63 n, 63-64 n, 64-65 n, 65-66 n, 66-67 n, 67-68 n, 68-69 n, 69-70 n, 70-71 n, 71-72 n, 72-73 n, 73-74 n, 74-75 n, 75-76 n, 76-77 n, 77-78 n, 78-79 n, 79-80 n, 80 in su

6685 UOMINI

DONNE

TAVOLA IV. — MATRIMONI SECONDO LE COMBINAZIONI D' ETÀ DEI CONIUGI.

Compartimenti.

Anno 1878.

ETÀ DELL' UOMO	ETÀ DELLA DONNA																				ETÀ DELLA DONNA																				UOMINI	ETÀ DELL' UOMO																																									
	Sotto 15 anni	15 a 16 anni	16 a 17 anni	17 a 18 anni	18 a 19 anni	19 a 20 anni	20 a 21 anni	21 a 22 anni	22 a 23 anni	23 a 24 anni	24 a 25 anni	25 a 26 anni	26 a 27 anni	27 a 28 anni	28 a 29 anni	29 a 30 anni	30 a 31 anni	31 a 32 anni	32 a 33 anni	33 a 34 anni	34 a 35 anni	35 a 36 anni	36 a 37 anni	37 a 38 anni	38 a 39 anni	39 a 40 anni	40 a 41 anni	41 a 42 anni	42 a 43 anni	43 a 44 anni	44 a 45 anni	45 a 46 anni	46 a 47 anni	47 a 48 anni	48 a 49 anni	49 a 50 anni	50 a 51 anni	51 a 52 anni	52 a 53 anni	53 a 54 anni			54 a 55 anni	55 a 56 anni	56 a 57 anni	57 a 58 anni	58 a 59 anni	59 a 60 anni	60 a 61 anni	61 a 62 anni	62 a 63 anni	63 a 64 anni	64 a 65 anni	65 a 66 anni	66 a 67 anni	67 a 68 anni	68 a 69 anni	69 a 70 anni	70 anni in su																								
Sotto i 18 anni																																									1																																									1	Sotto i 18 anni
Da 18-19 n																																									23	Da 18-19 n																																									
19-20 n																																									96	19-20 n																																									
20-21 n																																									213	20-21 n																																									
21-22 n																																									427	21-22 n																																									
22-23 n																																									608	22-23 n																																									
23-24 n																																									681	23-24 n																																									
24-25 n																																									1080	24-25 n																																									
25-26 n																																									998	25-26 n																																									
26-27 n																																									1285	26-27 n																																									
27-28 n																																									1199	27-28 n																																									
28-29 n																																									979	28-29 n																																									
29-30 n																																									768	29-30 n																																									
30-31 n																																									780	30-31 n																																									
31-32 n																																									619	31-32 n																																									
32-33 n																																									595	32-33 n																																									
33-34 n																																									455	33-34 n																																									
34-35 n																																									353	34-35 n																																									
35-36 n																																									325	35-36 n																																									
36-37 n																																									254	36-37 n																																									
37-38 n																																									206	37-38 n																																									
38-39 n																																									161	38-39 n																																									
39-40 n																																									182	39-40 n																																									
40-41 n																																									159	40-41 n																																									
41-42 n																																									137	41-42 n																																									
42-43 n																																									125	42-43 n																																									
43-44 n																																									89	43-44 n																																									
44-45 n																																									86	44-45 n																																									
45-46 n																																									85	45-46 n																																									
46-47 n																																									85	46-47 n																																									
47-48 n																																									87	47-48 n																																									
48-49 n																																									65	48-49 n																																									
49-50 n																																									43	49-50 n																																									
50-51 n																																									63	50-51 n																																									
51-52 n																																									46	51-52 n																																									
52-53 n																																									49	52-53 n																																									
53-54 n																																									42	53-54 n																																									
54-55 n																																									29	54-55 n																																									
55-56 n																																									37	55-56 n																																									
56-57 n																																									30	56-57 n																																									
57-58 n																																									23	57-58 n																																									
58-59 n																																									27	58-59 n																																									
59-60 n																																									22	59-60 n																																									
60-61 n																																									19	60-61 n																																									
61-62 n																																									15	61-62 n																																									
62-63 n																																									8	62-63 n																																									
63-64 n																																									5	63-64 n																																									
64-65 n																																									12	64-65 n																																									
65-66 n																																									7	65-66 n																																									
66-67 n																																									5	66-67 n																																									
67-68 n																																									9	67-68 n																																									
68-69 n																																									10	68-69 n																																									
69-70 n																																									4	69-70 n																																									
70-71 n																																									3	70-71 n																																									
71-72 n																																									4	71-72 n																																									
72-73 n																																									8	72-73 n																																									
73-74 n																																									4	73-74 n																																									
74-75 n																																									2	74-75 n																																									
75-76 n																																									2	75-76 n																																									
76-77 n																																									2	76-77 n																																									
77-78 n																																									1	77-78 n																																									
78-79 n																																									1	78-79 n																																									
79-80 n																																									2	79-80 n																																									
80 in su																																									3	80 in su																																									
DONNE	33	96	228	492	770	1142	1003	1489	1076	1045	1063	878	784	609	432	395	278	270	225	175	138	121	94	102	82	64	69	65	44	40	27	53	32	30	22	29	18	20	15	6	15	10	10	8	5	5	2	2	7	2	2	3	1	3	2	13721	DONNE																										

TAVOLA IV. — MATRIMONI SECONDO LE COMBINAZIONI D' ETÀ DEI CONIUGI.

Compartimenti.

Anno 1878.

Table with columns for 'ETÀ DELLA DONNA' and 'ETÀ DELL' UOMO'. Includes sub-sections for 'COMPARTIMENTO DI ROMA' and 'Sotto i 18 anni'. Contains numerical data for various age groups.

COMPARTIMENTO DI ROMA.

DONNE

UOMINI

TAVOLA IV. — MATRIMONI SECONDO LE COMBINAZIONI D'ETÀ DEI CONIUGI.

Compartimenti.

Anno 1878.

Table with columns for 'ETÀ DELLA DONNA' (15 to 70+ years) and 'ETÀ DELL'UOMO' (15 to 70+ years), and rows for 'COMPARTIMENTO DEL NAPOLETANO' and 'DONNE' (18-19 to 80+ years). It contains a detailed grid of numbers representing marriage statistics.

RIEPILOGO PER COMPARTIMENTI

TAVOLA V

MORTI

PER ETÀ, SESSO E STATO CIVILE.

PROVINCIE, COMPARTIMENTI E REGNO.

TAVOLA V. — MORTI

Anno 1878.

Table with columns for provinces (ALESSANDRIA, ANCONA, AQUILA, AREZZO, ASCOLI PICENO) and rows for age groups (Dalla nascita a 1 mese, etc.) and sex (Maschi, Femm.).

RIEPILOGO PER

Summary table for the first set of provinces, showing totals for age groups and sex.

PER ETÀ E PER SESSO.

Provincie.

Table with columns for provinces (AVELLINO, BARI, BELLUNO, BENEVENTO, BERGAMO) and rows for age groups and sex. Includes a 'Provincie' column on the right.

CATEGORIE DI ETÀ.

Summary table for the second set of provinces, showing totals for age categories and sex.

Table with columns for provinces (BOLOGNA, BRESCIA, CAGLIARI, CALTANISSETTA, CAMPOBASSO) and rows for age groups and sex.

RIEPILOGO PER

Summary table for the third set of provinces, showing totals for age groups and sex.

Table with columns for provinces (CASERTA, CATANIA, CATANZARO, CHIETI, COMO) and rows for age groups and sex.

CATEGORIE DI ETÀ.

Summary table for the fourth set of provinces, showing totals for age categories and sex.

Anno 1878.

TAVOLA V. — MORTI

Table with columns for provinces (COSENZA, CREMONA, CUNEO, FERRARA, FIRENZE) and rows for age groups (Dalla nascita a 1 mese, etc.) and sex (Maschi, Femm.).

RIEPILOGO PER

Summary table for the first set of provinces, showing totals for age groups and sex.

Table with columns for provinces (LECCE, LIVORNO, LUCCA, MACERATA, MANTOVA) and rows for age groups and sex.

RIEPILOGO PER

Summary table for the second set of provinces, showing totals for age groups and sex.

PER ETÀ E PER SESSO.

Provincia.

Table with columns for provinces (FOGGIA, FORLÌ, GENOVA, GIRGENTI, GROSSETO) and rows for age groups and sex.

CATEGORIE DI ETÀ.

Summary table for the third set of provinces, showing totals for age categories.

Table with columns for provinces (MASSA E CARRARA, MESSINA, MILANO, MODENA, NAPOLI) and rows for age groups and sex.

CATEGORIE DI ETÀ.

Summary table for the fourth set of provinces, showing totals for age categories.

Anno 1878.

TAVOLA V. — MORTI

Table with columns for provinces (NOVARA, PADOVA, PALERMO, PARMA, PAVIA) and rows for age groups (Dalla nascita a 1 mese, etc.) and sex (Maschi, Femm.).

PER ETÀ E PER SESSO.

Province.

Table with columns for provinces (PERUGIA, PESARO E URBINO, PIACENZA, PISA, PORTO MAURIZIO) and rows for age groups and sex.

RIEPILOGO PER

Summary table for the first set of provinces, showing totals for age groups and sex.

CATEGORIE DI ETÀ.

Summary table for the second set of provinces, showing totals for age groups and sex.

Table for provinces POTENZA, RAVENNA, REGGIO DI CALABRIA, REGGIO NELL'EMILIA, ROMA, showing age groups and sex.

RIEPILOGO PER

Summary table for the third set of provinces, showing totals for age groups and sex.

Table for provinces ROVIGO, SALERNO, SASSARI, SIENA, SIRACUSA, showing age groups and sex.

CATEGORIE DI ETÀ.

Summary table for the fourth set of provinces, showing totals for age groups and sex.

TAVOLA V. — MORTI

Anno 1878.

Table with columns for provinces (SONDRIO, TERAMO, TORINO, TRAPANI, TREVISO) and rows for age groups (Dalla nascita a 1 mese, etc.).

RIEPILOGO PER

Summary table for age groups: Dalla nascita a 1 anno, 5 anni, 15 anni, etc.

PER ETÀ E PER SESSO.

Province.

Table with columns for provinces (UDINE, VENEZIA, VERONA, VICENZA, REGNO) and rows for age groups (Dalla nascita a 1 mese, etc.).

CATEGORIE DI ETÀ.

Summary table for age categories: Dalla nascita a 1 anno, 5 anni, 15 anni, etc.

TAVOLA V. — MORTI PER ETÀ, SESSO E STATO CIVILE.

Anno 1878.

Compartimenti.

Table showing mortality statistics for Piemonte, categorized by age groups (ETÀ DEI MORTI), sex (Maschi, Femmine), and marital status (COMPLESSO, CELIBI, CONIUGATI, VEDOVÌ, Stato Civile ignoto).

RIEPILOGO PER CATEGORIE DI ETÀ.

Summary table of mortality statistics for Piemonte, categorized by age groups (Dalla nascita a 1 anno, 5 anni, 15, 15 anni in su, 80 anni in su).

COMPARTIMENTO DELLA LIGURIA.

Table showing mortality statistics for Liguria, categorized by age groups (ETÀ DEI MORTI), sex (Maschi, Femmine), and marital status (COMPLESSO, CELIBI, CONIUGATI, VEDOVÌ, Stato Civile ignoto).

RIEPILOGO PER CATEGORIE DI ETÀ.

Summary table of mortality statistics for Liguria, categorized by age groups (Dalla nascita a 1 anno, 5 anni, 15, 15 anni in su, 80 anni in su).

TAVOLA V. — MORTI PER ETÀ, SESSO E STATO CIVILE.

Anno 1878.

Compartimenti.

ETÀ DEI MORTI	COMPLESSO			CELIBI			CONIUGATI			VEDOVI			Stato Civile ignoto		
	TOTALE	Maschi	Femmine	TOTALE	Maschi	Femmine	TOTALE	Maschi	Femmine	TOTALE	Maschi	Femmine	TOTALE	Maschi	Femmine

COMPARTIMENTO DELLA LOMBARDIA.

Dalla nascita a 1 mese . . .	12205	6831	5374	12205	6831	5374
Da 1 mese a 3 mesi . . .	4357	2422	1935	4357	2422	1935
3 mesi a 6 n . . .	3829	2179	1659	3829	2179	1659
6 n 9 n . . .	3569	1926	1643	3569	1926	1643
9 n 12 n . . .	3460	1800	1690	3460	1800	1690
Da 1 anno a 2 anni . . .	11107	5813	5204	11107	5813	5204
2 anni a 3 n . . .	5304	2992	2612	5304	2992	2612
3 n 4 n . . .	3051	1563	1488	3051	1563	1488
4 n 5 n . . .	2232	1080	1152	2232	1080	1152
5 n 10 n . . .	4847	2369	2478	4847	2369	2478
10 n 15 n . . .	1939	855	1084	1939	855	1084
15 n 20 n . . .	2315	937	1378	2261	935	1326
20 n 25 n . . .	2746	1262	1484	1936	1166	770
25 n 30 n . . .	2634	990	1514	1946	628	418
30 n 35 n . . .	2592	983	1695	753	395	1725
35 n 40 n . . .	2815	1176	1640	625	333	292
40 n 45 n . . .	2688	1360	1398	548	299	249
45 n 50 n . . .	2776	1464	1312	468	272	196
50 n 55 n . . .	3486	1832	1654	565	322	243
55 n 60 n . . .	4045	2166	1879	607	366	211
60 n 65 n . . .	5093	2589	2504	611	361	280
65 n 70 n . . .	5886	3026	2800	677	395	282
70 n 75 n . . .	5925	3098	2837	632	328	304
75 n 80 n . . .	3782	2057	1725	371	206	165
80 n 85 n . . .	1815	907	708	133	79	63
85 n 90 n . . .	636	332	274	57	30	27
90 n 95 n . . .	117	66	51	11	6	5
95 n 99 n . . .	28	14	14	4	3	1
Centenari . . .	2	1	1
Età ignota . . .	1	1
TOTALE . . .	105090	53800	51290	67264	35646	31618	22753	11793	10960	15039	6334	8705	34	27	7

RIEPILOGO PER CATEGORIE DI ETÀ.

Dalla nascita a 1 anno . .	27450	15158	12929	27450	15158	12929
" " 5 anni . . .	49144	26306	22838	49144	26306	22838
" " 15 n . . .	55890	29580	26400	55890	29580	26400
Da 15 anni in su	49159	24270	24889	11355	6113	5219	22751	11793	10958	15039	6334	8705	34	27	7
Da 80 anni in su	2398	1350	1048	205	109	96	354	285	69	1839	956	883

COMPARTIMENTO DEL VENETO.

Dalla nascita a 1 mese . . .	12778	7054	5724	12778	7054	5724
Da 1 mese a 3 mesi . . .	2334	1213	1121	2334	1213	1121
3 mesi a 6 n . . .	1695	908	787	1695	908	787
6 n 9 n . . .	1736	917	819	1736	917	819
9 n 12 n . . .	1691	898	793	1691	898	793
Da 1 anno a 2 anni . . .	6848	3461	3387	6848	3461	3387
2 anni a 3 n . . .	3608	1857	1751	3608	1857	1751
3 n 4 n . . .	1920	968	952	1920	968	952
4 n 5 n . . .	1570	780	799	1570	780	799
5 n 10 n . . .	4037	1992	2045	4037	1992	2045
10 n 15 n . . .	1773	837	936	1772	837	935
15 n 20 n . . .	1650	818	832	1618	816	802
20 n 25 n . . .	1949	1008	941	1471	923	542
25 n 30 n . . .	1812	793	1019	767	469	298
30 n 35 n . . .	1901	793	1109	540	308	232
35 n 40 n . . .	1938	832	1106	343	191	152
40 n 45 n . . .	1957	962	995	335	191	144
45 n 50 n . . .	1909	1001	998	327	175	152
50 n 55 n . . .	2485	1332	1153	347	193	154
55 n 60 n . . .	2852	1557	1295	363	199	164
60 n 65 n . . .	3238	1626	1612	347	180	167
65 n 70 n . . .	4268	2144	2124	411	255	173
70 n 75 n . . .	4872	2478	2394	387	205	192
75 n 80 n . . .	3614	1827	1787	292	154	138
80 n 85 n . . .	1982	984	998	135	56	79
85 n 90 n . . .	795	376	419	58	21	37
90 n 95 n . . .	148	65	83	5	3	2
95 n 99 n . . .	16	7	9	4	3	1
Centenari . . .	4	2	2
Età ignota . . .	5	3	2
TOTALE . . .	77394	39493	37901	47758	25216	22542	17421	9502	7919	12157	4736	7421	58	39	19

RIEPILOGO PER CATEGORIE DI ETÀ.

Dalla nascita a 1 anno . . .	20234	10990	9244	20234	10990	9244
" " 5 anni . . .	34189	18055	16133	34189	18056	16133
" " 15 n . . .	39999	20885	19114	39998	20885	19113
Da 15 anni in su	37390	18605	18785	7760	4331	3429	17419	9501	7918	12156	4736	7420	55	37	18
Da 80 anni in su	2945	1434	1511	202	83	119	468	359	109	2272	992	1280	3	3	3

TAVOLA V. — MORTI PER ETÀ, SESSO E STATO CIVILE.

Anno 1878.

Compartimenti.

ETÀ DEI MORTI	COMPLESSO			CELIBI			CONIUGATI			VEDOVI			Stato Civile ignoto		
	TOTALE	Maschi	Femmine	TOTALE	Maschi	Femmine	TOTALE	Maschi	Femmine	TOTALE	Maschi	Femmine	TOTALE	Maschi	Femmine
Dalla nascita a 1 mese	8996	4989	4007	8996	4989	4007
Da 1 mese a 3 mesi	2321	1235	1086	2321	1235	1086
3 mesi a 6 "	2248	1245	1008	2248	1245	1008
6 " 9 "	1920	1010	910	1920	1010	910
9 " 12 "	2191	1182	1009	2191	1182	1009
Da 1 anno a 2 anni	7285	3657	3028	7285	3657	3028
2 anni a 3 "	2943	1468	1475	2943	1468	1475
3 " 4 "	1439	718	721	1439	718	721
4 " 5 "	1071	539	541	1071	539	541
5 " 10 "	2841	1361	1480	2841	1361	1480
10 " 15 "	1509	644	865	1509	644	865
15 " 20 "	1572	703	869	1532	703	829	39	39
20 " 25 "	1741	884	847	1369	832	537	369	51	318	3	1	2
25 " 30 "	1558	633	925	775	458	319	762	169	593	21	8	13
30 " 35 "	1521	588	933	491	267	224	977	305	672	50	13	37	3	3
35 " 40 "	1559	657	902	341	194	147	1123	420	706	90	43	47	2	2
40 " 45 "	1545	741	804	271	148	123	1134	544	590	138	48	90	2	1	1
45 " 50 "	1741	916	825	369	194	85	1217	629	588	253	102	151	2	1	1
50 " 55 "	2193	1140	1053	336	207	129	1466	782	684	389	150	239	2	1	1
55 " 60 "	2668	1394	1274	332	206	126	1656	932	724	678	254	424	2	2
60 " 65 "	2563	1522	1441	302	189	113	1595	950	645	1095	383	682	1	1
65 " 70 "	3670	1887	1783	416	236	180	1675	991	584	1677	658	1019	2	2
70 " 75 "	3997	2888	1909	385	225	100	1425	993	432	2181	866	1315	6	4	2
75 " 80 "	2787	1482	1305	258	147	111	1717	546	171	1810	787	1023	2	2
80 " 85 "	1458	772	686	116	56	60	249	201	48	1092	514	578	1	1
85 " 90 "	575	283	292	60	19	41	74	63	11	441	201	240
90 " 95 "	114	58	56	12	6	8	8	8	94	44	50
95 " 99 "	24	2	14	2	2	1	1	21	9	12
Centenari	2	2	2	2
Età ignota	7	6	1	1	1	4	4
TOTALE	66459	33855	32654	42032	22115	19917	14391	7586	6805	10007	4083	5924	29	21	8

COMPARTIMENTO DELL' EMILIA.

RIEPILOGO PER CATEGORIE DI ETÀ.

Dalla nascita a 1 anno	17676	9661	8015	17676	9661	8015
" " 5 anni	30414	16034	14380	30414	16034	14380
" " 15 "	34784	18039	16735	34784	18039	16735
Da 15 anni in su	31858	15769	15928	7267	4075	3192	14390	7585	6805	10006	4083	5923	25	17	8
Da 80 anni in su	2173	1125	1048	190	81	109	332	273	69	1650	770	880	1	1

COMPARTIMENTO DELL' UMBRIA.

Dalla nascita a 1 mese	1872	1000	872	1872	1000	872
Da 1 mese a 3 mesi	431	232	199	431	232	199
3 mesi a 6 "	413	216	197	413	216	197
6 " 9 "	371	185	185	371	186	185
9 " 12 "	462	243	219	462	243	219
Da 1 anno a 2 anni	1616	821	795	1616	821	795
2 anni a 3 "	631	311	320	631	311	320
3 " 4 "	317	160	157	317	160	157
4 " 5 "	232	117	115	232	117	115
5 " 10 "	559	275	284	559	275	284
10 " 15 "	307	140	167	307	140	167
15 " 20 "	364	176	188	361	176	185	3	3
20 " 25 "	418	246	167	369	238	131	44	8	36
25 " 30 "	354	163	191	200	110	90	151	53	98	8
30 " 35 "	310	131	179	197	60	47	195	69	126	8	2	6
35 " 40 "	351	163	188	96	57	39	245	103	142	10	3	7
40 " 45 "	372	182	190	80	44	38	255	120	135	36	17	19	1	1
45 " 50 "	525	268	257	81	40	41	379	205	174	65	29	42
50 " 55 "	510	233	277	82	41	41	335	162	173	92	29	63	1	1
55 " 60 "	554	269	285	87	59	28	333	173	160	134	37	97
60 " 65 "	667	347	320	115	69	46	344	204	140	208	74	134
65 " 70 "	887	459	428	161	87	74	411	241	170	315	131	184
70 " 75 "	876	461	415	111	70	41	362	217	145	402	173	229	1	1
75 " 80 "	730	393	337	69	35	34	223	157	66	438	201	237
80 " 85 "	461	262	199	48	37	11	108	72	36	304	132	152	1
85 " 90 "	252	137	115	17	11	6	56	39	17	179	92	87
90 " 95 "	77	44	33	4	6	8	8	8	61	30	31
95 " 99 "	20	8	12	3	1	2	1	16	7	9
Centenari	4	2	2	4	2	2
Età ignota	15	12	3	1	1	5	4	1	9	7	2
TOTALE	14953	7657	7296	9207	4843	4364	3453	1831	1622	2280	972	1308	13	11	2

RIEPILOGO PER CATEGORIE DI ETÀ.

Dalla nascita a 1 anno	8549	1877	1672	8549	1877	1672
" " 5 anni	6345	3286	3059	6345	3286	3059
" " 15 "	7311	3701	3510	7311	3701	3510
Da 15 anni in su	7727	3944	3783	1995	1141	854	3453	1831	1622	2275	968	1307	4	4
Da 80 anni in su	814	453	361	76	55	21	173	119	54	564	278	286	1	1

TAVOLA V. — MORTI PER ETÀ, SESSO E STATO CIVILE.

Anno 1878.

Compartimenti.

ETÀ DEI MORTI	COMPLESSO			CELIBI			CONIUGATI			VEDOVI			Stato Civile ignoto		
	TOTALE	Maschi	Femmine	TOTALE	Maschi	Femmine	TOTALE	Maschi	Femmine	TOTALE	Maschi	Femmine	TOTALE	Maschi	Femmine
COMPARTIMENTO DELLE MARCHE.															
Dalla nascita a 1 mese . . .	3792	1975	1817	3792	1975	1817									
Da 1 mese a 3 mesi . . .	740	382	358	740	382	358									
3 mesi a 6 " . . .	665	369	296	665	369	296									
6 " 9 " . . .	756	442	314	756	442	314									
9 " 12 " . . .	786	387	399	786	387	399									
Da 1 anno a 2 anni . . .	3890	1755	1635	3890	1755	1635									
2 anni a 3 " . . .	1093	575	518	1093	575	518									
3 " 4 " . . .	490	247	243	490	247	243									
4 " 5 " . . .	350	175	175	350	175	175									
5 " 10 " . . .	929	506	423	929	506	423									
10 " 15 " . . .	442	231	211	442	231	211									
15 " 20 " . . .	431	213	218	427	213	214	4		4						
20 " 25 " . . .	574	316	258	500	305	195	72	11	61	2					
25 " 30 " . . .	467	208	259	297	162	135	167	46	121	3					
30 " 35 " . . .	492	221	271	199	106	93	277	108	169	15	6				
35 " 40 " . . .	482	194	288	168	91	77	280	99	181	33	3	90	1	1	
40 " 45 " . . .	519	230	289	131	62	69	393	155	178	55	13	42			
45 " 50 " . . .	554	271	283	121	63	58	344	172	172	88	35	53			
50 " 55 " . . .	762	409	353	131	77	54	498	285	213	192	46	85	1	1	
55 " 60 " . . .	906	466	440	135	60	75	560	327	233	209	77	132	2	2	
60 " 65 " . . .	1072	526	546	154	84	70	575	346	229	342	95	247	1	1	
65 " 70 " . . .	1432	664	768	216	103	113	646	381	265	568	179	389	2	1	1
70 " 75 " . . .	1598	781	817	196	106	90	631	395	236	768	278	490	3	2	1
75 " 80 " . . .	1338	679	659	162	70	92	429	302	127	746	306	440	1	1	
80 " 85 " . . .	883	450	433	94	43	51	173	133	40	615	274	341	1		1
85 " 90 " . . .	345	153	192	31	10	21	61	37	24	253	106	147			
90 " 95 " . . .	76	43	33	7	6	1	8	8		61	29	32			
95 " 99 " . . .	6	4		1						5	4	1			
Centenari . . .	29	19	10	17	14	3	7	2	5	4	2	2	1	1	
Età ignota . . .															
TOTALE . . .	25289	12891	12508	16420	8619	7801	5065	2807	2258	3899	1453	2446	15	12	3

RIEPILOGO PER CATEGORIE DI ETÀ.

Dalla nascita a 1 anno . . .	6739	3555	3184	6739	3555	3184									
" " 5 anni . . .	12062	6307	5755	12062	6307	5755									
" " 15 " . . .	13433	7044	6389	13433	7044	6389									
Da 15 anni in su . . .	11937	5828	6106	2970	1561	1409	7058	2805	2253	3805	1451	2444	14	11	3
Da 80 anni in su . . .	1310	650	660	133	59	74	242	178	64	934	418	521	1	1	1

COMPARTIMENTO DELLA TOSCANA.

Dalla nascita a 1 mese . . .	6311	3474	2837	6311	3474	2837									
Da 1 mese a 3 mesi . . .	1749	990	759	1749	990	759									
3 mesi a 6 " . . .	1851	1044	807	1851	1044	807									
6 " 9 " . . .	1973	1055	918	1973	1055	918									
9 " 12 " . . .	2671	1349	1322	2671	1349	1322									
Da 1 anno a 2 anni . . .	9927	4937	4690	9927	4937	4690									
2 anni a 3 " . . .	3037	1489	1568	3057	1489	1568									
3 " 4 " . . .	1356	668	688	1356	668	688									
4 " 5 " . . .	972	491	481	972	491	481									
5 " 10 " . . .	2016	966	1050	2016	966	1050									
10 " 15 " . . .	1187	522	645	1187	522	645									
15 " 20 " . . .	1440	660	780	1392	656	736	48	4	44						
20 " 25 " . . .	1716	808	908	1298	751	547	408	55	353	9	1	8	1	1	
25 " 30 " . . .	1680	736	944	789	478	311	843	236	607	45	19	26	3	3	
30 " 35 " . . .	1599	713	886	503	308	195	1025	374	651	66	26	40	5	5	
35 " 40 " . . .	1545	699	846	320	193	127	1120	460	660	97	39	58	8	7	1
40 " 45 " . . .	1578	787	811	294	173	121	1144	544	600	155	45	90	5	5	
45 " 50 " . . .	1680	867	813	278	164	114	1163	603	560	230	93	137	9	7	2
50 " 55 " . . .	2002	1090	912	304	198	106	1324	742	582	368	146	222	6	4	2
55 " 60 " . . .	2182	1126	1056	325	186	139	1328	753	575	520	180	340	9	7	2
60 " 65 " . . .	2375	1229	1146	358	207	151	1261	731	530	747	284	463	9	7	2
65 " 70 " . . .	2954	1494	1460	408	246	162	1282	755	527	1255	485	770	9	8	1
70 " 75 " . . .	3526	1812	1714	449	270	179	1265	796	469	1806	742	1064	6	4	2
75 " 80 " . . .	2923	1529	1394	340	210	130	868	565	303	1707	748	959	8	6	2
80 " 85 " . . .	1983	1044	939	196	121	75	410	293	117	1372	625	747	5	5	
85 " 90 " . . .	1035	559	476	92	50	42	156	122	34	785	386	399	2	1	1
90 " 95 " . . .	259	134	116	27	18	9	29	22	7	194	94	100			
95 " 99 " . . .	59	26	33	3	1	2	7	5	2	40	20	29			
Centenari . . .	5	1	4	1	1	1				4		4			
Età ignota . . .															
TOTALE . . .	63588	32284	31904	40430	21210	19211	13682	7060	6622	9386	3933	5456	87	72	15

RIEPILOGO PER CATEGORIE DI ETÀ.

Dalla nascita a 1 anno . . .	14555	7912	6643	14555	7912	6643									
" " 5 anni . . .	28887	15487	14370	28887	15487	14370									
" " 15 " . . .	33050	16985	16065	33050	16985	16065									
Da 15 anni in su . . .	30532	15294	15838	7377	4231	3146	13681	7060	6621	9386	3933	5456	85	70	15
Da 80 anni in su . . .	3832	1764	1568	319	191	128	602	442	160	2404	1125	1279	7	6	1

TAVOLA V. — MORTI PER ETÀ, SESSO E STATO CIVILE.

Anno 1878.

Compartimenti.

ETÀ DEI MORTI	COMPLESSO			CELIBI			CONIUGATI			VEDOVI			Stato Civile ignoto			
	TOTALE	Maschi	Femmine	TOTALE	Maschi	Femmine	TOTALE	Maschi	Femmine	TOTALE	Maschi	Femmine	TOTALE	Maschi	Femmine	
COMPARTIMENTO DI ROMA.																
Dalla nascita a 1 mese . . .	2169	1207	962	2169	1207	962										
Da 1 mese a 3 mesi . . .	995	546	449	995	546	449										
3 mesi a 6 n	701	391	310	701	391	310										
6 n 9 n	711	399	312	711	399	312										
9 n 12 n	803	404	399	803	404	399										
Da 1 anno a 2 anni	2682	1372	1310	2682	1372	1310										
2 anni a 3 n	1535	736	799	1535	736	799										
3 n 4 n	839	416	423	839	416	423										
4 n 5 n	592	292	300	592	292	300										
5 n 10 n	1135	558	577	1135	558	577										
10 n 15 n	466	237	229	466	237	229										
15 n 20 n	570	304	266	558	303	255	11		11							
20 n 25 n	857	512	345	705	476	326	143	32	11	4						
25 n 30 n	900	595	305	511	371	140	355	143	212	17	7	10	17	14	3	
30 n 35 n	914	522	392	316	226	90	536	263	273	50	22	28	12	11	1	
35 n 40 n	934	550	384	250	185	65	601	332	269	71	24	47	12	9	3	
40 n 45 n	920	581	339	159	125	34	623	398	235	129	51	78	9	7	2	
45 n 50 n	861	532	329	143	97	46	560	362	198	149	65	84	9	8	1	
50 n 55 n	1122	684	438	170	119	51	681	453	228	255	98	157	16	14	2	
55 n 60 n	1018	617	401	152	98	54	558	387	171	301	126	175	7	6	1	
60 n 65 n	1179	638	541	151	95	56	572	378	194	443	156	287	13	9	4	
65 n 70 n	1111	537	584	164	90	71	456	274	162	511	199	351	3	3		
70 n 75 n	1061	523	538	154	83	71	339	292	117	562	215	347	6	3	3	
75 n 80 n	843	391	452	125	59	66	210	144	66	505	187	318	3	1	2	
80 n 85 n	477	240	237	56	32	24	96	68	28	394	199	185	1	1		
85 n 90 n	190	89	101	26	11	15	33	28	5	129	48	81	2	2		
90 n 95 n	52	24	28	3	2	1	6	5	1	43	17	26				
95 n 99 n	20	7	13	1	1					19	6	13				
Centenari	3	3		1	1					1	1					
Età ignota	25	18	7	3	3					5	3	2	1	16	12	4
TOTALE	25685	13855	11830	16273	8935	7338	5766	3493	2273	3514	1323	2191	132	104	28	

RIEPILOGO PER CATEGORIE DI ETÀ.

Dalla nascita a 1 anno . . .	5379	2947	2432	5379	2947	2432									
" " 5 anni	11027	5783	5264	11027	5783	5264									
" " 15 n	12628	6558	6070	12628	6558	6070									
Da 15 anni in su	13032	7279	5753	3642	2374	1268	5761	3490	2271	3513	1323	2190	116	92	24
Da 80 anni in su	742	363	379	87	47	40	186	102	34	516	211	305	3	3	

COMPARTIMENTO DEGLI ABRUZZI E MOLISE.

Dalla nascita a 1 mese . . .	3669	1950	1719	3669	1950	1719									
Da 1 mese a 3 mesi	1370	723	647	1370	723	647									
3 mesi a 6 n	1374	707	667	1374	707	667									
6 n 9 n	2015	1038	977	2015	1038	977									
9 n 12 n	2077	1083	994	2077	1083	994									
Da 1 anno a 2 anni	5744	2900	2844	5744	2900	2844									
2 anni a 3 n	2120	1050	1070	2120	1050	1070									
3 n 4 n	1162	593	569	1162	593	569									
4 n 5 n	946	491	455	946	491	455									
5 n 10 n	1748	902	846	1748	902	846									
10 n 15 n	783	402	351	781	402	379									
15 n 20 n	718	382	354	688	356	332	27	5	22				1	1	
20 n 25 n	891	479	412	660	421	239	221	52	189	5	2	3	5	4	1
25 n 30 n	825	399	426	351	220	131	404	176	288	7	1	6	3	2	1
30 n 35 n	810	408	402	181	122	59	602	272	330	20	8	12	7	6	1
35 n 40 n	871	412	459	187	99	98	628	306	322	52	13	39	4	4	
40 n 45 n	961	468	493	173	77	96	701	360	341	81	27	54	6	4	2
45 n 50 n	994	510	454	169	86	93	674	384	290	116	38	78	5	2	3
50 n 55 n	1229	633	576	158	85	73	850	494	356	217	70	147	4	4	
55 n 60 n	1453	709	744	180	82	98	924	527	397	343	95	248	6	5	1
60 n 65 n	1795	871	924	188	91	97	972	564	408	627	214	413	8	2	6
65 n 70 n	2077	949	1128	195	114	81	994	541	453	885	291	594	3	3	
70 n 75 n	2279	1082	1197	156	79	77	928	580	348	1192	420	772	3	3	
75 n 80 n	1715	877	838	95	53	42	529	355	174	1086	464	622	5	5	
80 n 85 n	1095	573	522	61	32	29	269	187	82	765	354	411			
85 n 90 n	450	234	216	25	10	15	64	47	17	361	177	184			
90 n 95 n	150	72	78	6	3	3	25	22	3	118	46	72	1	1	
95 n 99 n	41	29	12	1		1	9	9		31	20	11			
Centenari	1	1				1				1	1				
Età ignota	3			1						1			1		
TOTALE	41334	20927	20407	26481	13759	12722	8882	4881	4001	5908	2241	3667	63	46	17

RIEPILOGO PER CATEGORIE DI ETÀ.

Dalla nascita a 1 anno . . .	10505	5501	5004	10505	5501	5004									
" " 5 anni	20477	10335	9942	20477	10335	9942									
" " 15 n	23008	11839	11169	23006	11839	11167									
Da 15 anni in su	18323	9688	9235	3474	1920	1534	8881	4881	4000	5907	2241	3666	62	46	16
Da 80 anni in su	1737	909	828	93	45	48	367	265	102	1276	598	678	1	1	

TAVOLA V. — MORTI PER ETÀ, SESSO E STATO CIVILE.

Anno 1878.

Compartimenti.

Table with 15 columns: ETÀ DEI MORTI, COMPLESSO (TOTALE, Maschi, Femmine), CELIBI (TOTALE, Maschi, Femmine), CONIUGATI (TOTALE, Maschi, Femmine), VEDOVI (TOTALE, Maschi, Femmine), Stato Civile ignoto (TOTALE, Maschi, Femmine).

COMPARTIMENTO DELLA CAMPANIA.

Table for Campania showing mortality data by age group (Dalla nascita a 1 mese to 95+) and sex, with a final row for 'TOTALE'.

RIEPILOGO PER CATEGORIE DI ETÀ.

Summary table for Campania by age category: Dalla nascita a 1 anno, 1-5 anni, 15 anni, Da 15 anni in su, Da 80 anni in su.

COMPARTIMENTO DELLE PUGLIE.

Table for Puglia showing mortality data by age group (Dalla nascita a 1 mese to 95+) and sex, with a final row for 'TOTALE'.

RIEPILOGO PER CATEGORIE DI ETÀ.

Summary table for Puglia by age category: Dalla nascita a 1 anno, 1-5 anni, 15 anni, Da 15 anni in su, Da 80 anni in su.

TAVOLA V. — MORTI PER ETÀ, SESSO E STATO CIVILE.

Anno 1878.

Compartimenti.

ETÀ DEI MORTI	COMPLESSO			CELIBI			CONIUGATI			VEDOVI			Stato Civile ignoto		
	TOTALE	Maschi	Femmine	TOTALE	Maschi	Femmine	TOTALE	Maschi	Femmine	TOTALE	Maschi	Femmine	TOTALE	Maschi	Femmine

COMPARTIMENTO DELLA BASILICATA.

Dalla nascita a 1 mese . . .	1807	998	809	1807	998	809
Da 1 mese a 3 mesi . . .	704	368	336	704	368	336
3 mesi a 6 n . . .	742	398	344	742	398	344
6 n 9 n . . .	853	469	387	853	469	387
9 n 12 n . . .	1018	540	476	1018	540	476
Da 1 anno a 2 anni . . .	2357	1205	1152	2357	1205	1152
2 anni a 3 n . . .	920	462	458	920	462	458
3 n 4 n . . .	473	241	232	473	241	232
4 n 5 n . . .	381	197	184	381	197	184
5 n 10 n . . .	631	324	307	631	324	307
10 n 15 n . . .	332	179	153	331	179	152	1	1
15 n 20 n . . .	315	176	139	285	172	113	30	4	26
20 n 25 n . . .	478	254	222	293	202	91	170	47	123	8	8	5	5
25 n 30 n . . .	413	212	201	198	93	33	274	112	162	10	4	6	3	3
30 n 35 n . . .	381	203	178	56	31	25	304	161	143	17	7	10	4	4
35 n 40 n . . .	473	270	203	90	48	42	356	213	143	26	8	18	1	1
40 n 45 n . . .	463	241	222	58	32	26	844	193	151	59	14	45	2	2
45 n 50 n . . .	517	291	226	70	38	32	355	232	123	88	17	71	4	4
50 n 55 n . . .	511	287	224	52	26	26	347	229	118	109	29	80	3	3
55 n 60 n . . .	733	379	354	72	30	42	428	281	142	236	66	170	2	2
60 n 65 n . . .	640	293	347	60	30	30	830	208	122	248	53	195	2	2
65 n 70 n . . .	808	370	438	71	32	39	348	226	122	384	110	274	5	2	3
70 n 75 n . . .	630	295	335	47	19	28	240	160	80	342	115	227	1	1
75 n 80 n . . .	563	257	305	44	16	28	148	115	53	370	126	244
80 n 85 n . . .	271	128	143	14	6	8	63	50	13	194	72	122
85 n 90 n . . .	114	57	57	3	1	2	21	17	4	89	99	50	1	1
90 n 95 n . . .	29	18	11	3	2	1	4	4	22	12	10
95 n 99 n . . .	14	7	7	3	3	11	4	7
Centenari
Età ignotà
TOTALE . . .	17560	9119	8450	11562	6159	5403	3761	2255	1506	2213	676	1537	33	29	4

RIEPILOGO PER CATEGORIE DI ETÀ.

Dalla nascita a 1 anno . .	5125	2773	2352	5125	2773	2352
n n 5 anni . . .	9256	4878	4378	9256	4878	4378
9 n 15 n . . .	10219	5381	4838	10218	5381	4837	1	1
Da 15 anni in su	7850	3738	3612	1844	778	566	3760	2255	1505	2213	676	1537	33	29	4
Da 80 anni in su	428	210	218	20	9	11	91	74	17	316	127	189	1	1

COMPARTIMENTO DELLE CALABRIE.

Dalla nascita a 1 mese . . .	3321	1784	1537	3321	1784	1537
Da 1 mese a 3 mesi . . .	1575	811	764	1575	811	764
3 mesi a 6 n . . .	1349	692	637	1349	692	637
6 n 9 n . . .	1478	779	699	1478	779	699
9 n 12 n . . .	1459	738	721	1459	738	721
Da 1 anno a 2 anni . . .	3524	1809	1715	3524	1809	1715
2 anni a 3 n . . .	1520	744	776	1520	744	776
3 n 4 n . . .	716	341	375	716	341	375
4 n 5 n . . .	653	332	321	653	332	321
5 n 10 n . . .	1152	580	572	1152	580	572
10 n 15 n . . .	625	325	300	623	325	298	2	2
15 n 20 n . . .	623	320	305	580	318	262	41	2	39	2
20 n 25 n . . .	1007	573	494	740	510	330	267	61	196	10	2
25 n 30 n . . .	1059	604	455	493	339	154	599	261	278	26	4	22
30 n 35 n . . .	1022	549	473	307	199	108	650	331	319	85	19	48
35 n 40 n . . .	1246	708	540	274	157	117	860	515	345	111	33	78	1	1
40 n 45 n . . .	1276	687	589	241	113	128	880	528	352	155	46	109
45 n 50 n . . .	1400	788	612	255	120	135	913	606	307	230	61	169	2	1	1
50 n 55 n . . .	1476	825	651	226	106	120	908	619	289	341	99	242	1	1
55 n 60 n . . .	1888	998	870	240	120	120	1019	702	317	607	175	432	2	1	1
60 n 65 n . . .	1749	868	883	260	109	151	821	570	251	665	185	480	3	2	1
65 n 70 n . . .	1795	834	961	232	99	133	731	494	237	832	241	591
70 n 75 n . . .	1748	848	900	201	88	113	567	419	148	975	338	636	5	2	3
75 n 80 n . . .	1356	659	704	139	59	60	558	382	280	102	835	313	532
80 n 85 n . . .	917	401	518	85	30	55	225	166	59	607	205	402
85 n 90 n . . .	409	203	206	33	14	19	77	62	15	298	127	171	1	1
90 n 95 n . . .	150	73	77	12	4	8	24	17	7	114	52	62
95 n 99 n . . .	68	38	30	7	3	4	7	6	1	53	28	25	1	1
Centenari . . .	15	5	10	1	1	13	4	9	1	1
Età ignotà . . .	5	4	1	1	1	1	1	3	3
TOTALE . . .	36561	18909	17652	21086	11324	10372	8904	5640	3264	5940	1933	4007	21	12	9

RIEPILOGO PER CATEGORIE DI ETÀ.

Dalla nascita a 1 anno . .	9182	4804	4378	9182	4804	4378
n n 5 anni . . .	15595	8030	7565	15595	8030	7565
9 n 15 n . . .	17372	8935	8437	17370	8935	8435	2	2
Da 15 anni in su	19184	9970	9214	4325	2888	1937	8902	5640	3262	5939	1933	4006	18	9	9
Da 80 anni in su	1559	720	839	187	51	86	334	252	82	1085	416	669	3	1	2

TAVOLA V. — MORTI PER ETÀ, SESSO E STATO CIVILE.

Anno 1878.

Compartimenti.

ETÀ DEI MORTI	COMPLESSO			CELIBI			CONIUGATI			VEDOVI			Stato Civile ignoto		
	TOTALE	Maschi	Femmine	TOTALE	Maschi	Femmine	TOTALE	Maschi	Femmine	TOTALE	Maschi	Femmine	TOTALE	Maschi	Femmine
COMPARTIMENTO DELLA SICILIA.															
Dalla nascita a 1 mese . . .	6457	3443	3014	6457	3443	3014
Da 1 mese a 3 mesi . . .	3557	1810	1747	3557	1810	1747
3 mesi a 6 n . . .	3927	2002	1925	3927	2002	1925
6 n 9 n . . .	4716	2457	2259	4716	2457	2259
9 n 12 n . . .	4942	2528	2414	4942	2528	2414
Da 1 anno a 2 anni . . .	11585	5908	5677	11585	5908	5677
2 anni a 3 n . . .	4984	2553	2431	4984	2553	2431
3 n 4 n . . .	2673	1348	1325	2673	1348	1325
4 n 5 n . . .	1817	929	915	1817	929	915
5 n 10 n . . .	3653	1902	1751	3653	1902	1751
10 n 15 n . . .	1391	726	655	1388	726	662	3	3
15 n 20 n . . .	1613	745	688	1462	738	724	147	7	140	3	3	1	1
20 n 25 n . . .	2057	1089	968	1479	952	927	556	127	429	15	3	12	7	7
25 n 30 n . . .	1931	983	948	881	584	297	1000	386	614	43	8	35	7	5	2
30 n 35 n . . .	1590	877	713	445	305	140	1072	548	524	69	20	49	4	4
35 n 40 n . . .	1902	1052	850	414	250	164	1345	763	582	134	32	102	9	7	2
40 n 45 n . . .	1790	1050	740	322	190	132	1289	798	491	172	56	116	7	6	1
45 n 50 n . . .	2083	1193	890	317	177	140	1438	692	506	322	80	242	6	4	2
50 n 55 n . . .	2130	1354	876	310	176	134	1391	954	437	419	116	303	10	8	2
55 n 60 n . . .	2986	1572	1414	407	207	200	1756	1158	598	815	202	613	8	5	3
60 n 65 n . . .	2764	1387	1377	354	155	199	1428	972	456	977	257	720	5	3	2
65 n 70 n . . .	3079	1547	1532	372	190	182	1336	933	403	1365	420	945	6	4	2
70 n 75 n . . .	2379	1136	1253	270	130	140	895	626	269	1208	366	842	6	4	2
75 n 80 n . . .	2575	1167	1408	299	137	162	702	511	191	1568	513	1055	6	6
80 n 85 n . . .	1593	642	951	184	78	106	335	233	102	1067	328	739	7	3	4
85 n 90 n . . .	818	356	462	109	45	64	145	109	36	563	201	362	1	1
90 n 95 n . . .	275	100	175	27	7	20	45	32	13	202	61	141	1	1
95 n 99 n . . .	115	48	69	10	5	5	12	12	93	29	64
Centenari	11	11	19	2	1	1	4	3	1	17	7	10
Età ignota	41	32	9	10	8	2	1	1	3	3	27	23	4
TOTALE . . .	81446	41808	39638	57373	29914	27459	14000	9105	5795	9055	2699	6356	118	90	28

RIEPILOGO PER CATEGORIE DI ETÀ.

Dalla nascita a 1 anno . . .	23599	12240	11359	23599	12240	11359
" " 5 anni . . .	44658	22951	21707	44658	22951	21707
" " 15 n . . .	49702	25579	24123	49699	25579	24120	3	3
Da 15 anni in su	31703	16197	15506	7654	4327	3337	14896	9104	5792	9052	2699	6353	91	67	24
Da 80 anni in su	2824	1155	1669	332	136	106	541	389	152	1942	626	1316	9	4	5

COMPARTIMENTO DELLA SARDEGNA.

Dalla nascita a 1 mese . . .	1305	755	550	1305	755	550
Da 1 mese a 3 mesi . . .	808	433	375	808	433	375
3 mesi a 6 n . . .	698	342	356	698	342	356
6 n 9 n . . .	683	338	345	683	338	345
9 n 12 n . . .	728	366	362	728	366	362
Da 1 anno a 2 anni . . .	1568	835	733	1568	835	733
2 anni a 3 n . . .	941	521	420	941	521	420
3 n 4 n . . .	646	326	320	648	328	320
4 n 5 n . . .	574	288	286	574	288	286
5 n 10 n . . .	711	352	359	711	352	359
10 n 15 n . . .	470	223	247	468	223	245	2	2
15 n 20 n . . .	434	213	221	402	209	193	30	4	26	2	2
20 n 25 n . . .	590	317	282	446	273	173	145	42	108	8	2	6
25 n 30 n . . .	661	350	311	342	215	127	290	120	161	29	6	23
30 n 35 n . . .	774	358	416	268	134	134	434	206	228	71	17	54	1	1
35 n 40 n . . .	945	492	453	265	160	105	542	287	255	138	45	93
40 n 45 n . . .	920	497	423	226	134	92	496	298	198	197	65	132
45 n 50 n . . .	1064	575	489	215	123	92	594	360	234	255	92	163
50 n 55 n . . .	1021	540	481	311	112	99	537	338	199	272	89	193
55 n 60 n . . .	989	548	441	148	78	70	532	360	172	308	110	188	1
60 n 65 n . . .	839	420	419	129	66	63	349	230	119	361	124	237
65 n 70 n . . .	792	382	410	82	41	41	347	246	101	362	94	268	1	1
70 n 75 n . . .	652	319	333	67	39	28	234	158	76	351	122	229
75 n 80 n . . .	509	226	283	54	27	27	156	102	54	299	97	202
80 n 85 n . . .	304	157	147	27	15	12	82	64	18	195	78	117
85 n 90 n . . .	153	83	70	8	2	6	36	25	11	109	56	53
90 n 95 n . . .	52	29	23	4	6	6	42	19	23
95 n 99 n . . .	10	10	9	2	2	3	14	7	7
Centenari	6	4	2	1	2	1	1	3	1
Età ignota	18	6	12	7	5	5	2	3	1	2	8
TOTALE . . .	19885	10307	9578	12036	6419	5617	4820	2860	1960	3024	1025	1990	5	3	2

RIEPILOGO PER CATEGORIE DI ETÀ.

Dalla nascita a 1 anno . . .	4222	2234	1988	4223	2234	1988
" " 5 anni . . .	7053	4206	3742	7053	4206	3747
" " 15 n . . .	9134	4781	4353	9133	4781	4351	2	2
Da 15 anni in su	10733	5520	5213	2997	1633	1264	4815	2859	1956	3016	1025	1991	5	3	2
Da 80 anni in su	534	283	251	42	22	20	129	99	30	363	162	201

TAVOLA V. — MORTI PER ETÀ, SESSO E STATO CIVILE.

Anno 1878.

Regno.

ETÀ DEI MORTI	COMPLESSO			CELIBI			CONIUGATI			VEDOVI			Stato Civile ignoto			
	TOTALE	Maschi	Femmine	TOTALE	Maschi	Femmine	TOTALE	Maschi	Femmine	TOTALE	Maschi	Femmine	TOTALE	Maschi	Femmine	
Dalla nascita a 1 mese . . .	86984	47916	39068	86984	47916	39068										
Da 1 mese a 3 mesi	28998	15592	13406	28998	15592	13406										
3 mesi a 6 "	27503	14831	12672	27503	14831	12672										
6 " 9 "	30809	16962	14447	30809	16962	14447										
9 " 12 "	33052	17116	15936	33052	17116	15936										
Da 1 anno a 2 anni	95238	48575	46663	95238	48575	46663										
2 anni a 3 "	40737	20495	20242	40737	20495	20242										
3 " 4 "	21739	10895	10944	21739	10895	10944										
4 " 5 "	16290	8073	8217	16290	8073	8217										
5 " 10 "	38619	18760	18859	38619	18760	18859										
10 " 15 "	15518	7947	8171	15505	7847	8158										
15 " 20 "	17174	7944	9230	16429	7883	8546	719	56	683	16	1	15	10	4	6	
20 " 25 "	21540	11042	10498	15999	10057	5942	5373	930	4443	125	21	104	43	34	9	
25 " 30 "	20169	9212	10957	9133	5740	3393	10553	3323	7230	431	114	317	52	35	17	
30 " 35 "	19479	8857	10622	5794	3440	2354	12812	5090	7722	814	276	588	59	51	8	
35 " 40 "	21214	10061	11153	4792	2740	2052	14986	6823	8163	1382	456	926	54	42	12	
40 " 45 "	20890	10762	10128	3991	2224	1767	14705	7777	6928	2151	729	1422	43	32	11	
45 " 50 "	22676	12151	10325	3999	2226	1713	15338	8777	6561	3326	1100	2226	73	48	25	
50 " 55 "	26445	14398	12047	4248	2395	1854	17101	10284	6867	5022	1709	3313	73	60	13	
55 " 60 "	31759	16761	14968	4579	2475	2104	18743	11507	7236	8351	2715	5636	86	64	22	
60 " 65 "	34619	17501	17118	4593	2413	2180	17841	11052	6789	12106	3985	8121	79	51	28	
65 " 70 "	40902	20221	20681	5106	2681	2425	17642	11144	6498	18081	6344	11737	73	52	21	
70 " 75 "	42140	21102	21038	4652	2386	2266	15099	10194	4605	22312	8478	13834	77	44	33	
75 " 80 "	33134	16754	16380	3440	1734	1705	9235	6629	2605	20400	8354	12046	50	37	22	
80 " 85 "	19181	9615	9666	1754	840	914	3985	2968	1017	13404	5784	7620	38	23	15	
85 " 90 "	8470	4183	4287	776	327	449	1297	966	301	6382	2651	3531	15	9	6	
90 " 95 "	2261	1056	1205	199	91	108	286	228	58	1771	734	1037	5	3	2	
95 " 99 "	672	300	372	66	26	4	69	57	12	535	216	319	2	1	1	
Centenari	104	42	62	7	6	1	12	8	4	83	28	55	2	2	2	
Età ignota	234	157	77	75	55	20	36	16	20	31	8	23	92	78	14	
TOTALE	813550	416081	397469	520047	273701	246346	175844	97809	78035	116723	43003	72820	936	668	268	

TOTALE DEL REGNO.

RIEPILOGO PER CATEGORIE DI ETÀ.

Dalla nascita a 1 anno . . .	207346	111817	95529	207846	111817	95529										
" " 5 anni	381350	199855	181485	381350	199855	181485										
" " 15 "	430487	223962	206525	430474	223962	206512	12		12						1	1
Da 15 anni in su	382829	191962	180867	89498	49684	39814	175796	97793	78003	116692	43895	72797	843	590	253	
Da 80 anni in su	30688	15196	15492	2802	1290	1512	5649	4257	1392	22175	9613	12562	62	36	26	

Segue TAVOLA V.

MORTI

PER ETÀ, SESSO E STATO CIVILE, PER MESI.

COMPARTIMENTI E REGNO.

TAVOLA V. — MORTI PER

Anno 1878.

Table with columns for months (GENNAIO to GIUGNO) and rows for age groups (Dalla nascita a 1 mese, etc.) and sex (Maschi, Femmine). Includes a summary row 'TOTALE'.

COMPARTIMENTO

Table with columns for months (GENNAIO to GIUGNO) and rows for age groups (Dalla nascita a 1 mese, etc.) and sex (Maschi, Femmine). Includes a summary row 'TOTALE'.

RIEPILOGO PER

Summary table with columns for age groups (Dalla nascita a 1 anno, etc.) and rows for sex (Maschi, Femmine).

COMPARTIMENTO

Table with columns for months (GENNAIO to GIUGNO) and rows for age groups (Dalla nascita a 1 mese, etc.) and sex (Maschi, Femmine). Includes a summary row 'TOTALE'.

RIEPILOGO PER

Summary table with columns for age groups (Dalla nascita a 1 anno, etc.) and rows for sex (Maschi, Femmine).

ETA E SESSO, PER MESI.

Compartimenti.

Table with columns for months (LUGLIO to DICEMBRE) and rows for age groups (Dalla nascita a 1 mese, etc.) and sex (Maschi, Femmine).

DEL PIEMONTE.

Table with columns for months (LUGLIO to DICEMBRE) and rows for age groups (Dalla nascita a 1 mese, etc.) and sex (Maschi, Femmine). Includes a summary row 'TOTALE'.

CATEGORIE DI ETÀ.

Summary table with columns for age groups (Dalla nascita a 1 anno, etc.) and rows for sex (Maschi, Femmine).

DELLA LIGURIA.

Table with columns for months (LUGLIO to DICEMBRE) and rows for age groups (Dalla nascita a 1 mese, etc.) and sex (Maschi, Femmine). Includes a summary row 'TOTALE'.

CATEGORIE DI ETÀ.

Summary table with columns for age groups (Dalla nascita a 1 anno, etc.) and rows for sex (Maschi, Femmine).

TAVOLA V. — MORTI PER

Anno 1878.

Table showing mortality statistics for Lombardia by month (Gennaio to Giugno) and age group (Età dei Morti). Columns include Totale, Maschi, and Femmine for each month.

COMPARTIMENTO

Table showing mortality statistics for Lombardia by age group (Dalla nascita a 1 mese to 95+). Columns include Totale, Maschi, and Femmine.

RIEPILOGO PER

Summary table of mortality statistics for Lombardia by age group.

COMPARTIMENTO

Table showing mortality statistics for Veneto by month (Gennaio to Giugno) and age group (Età dei Morti).

RIEPILOGO PER

Summary table of mortality statistics for Veneto by age group.

ETÀ E SESSO, PER MESI.

Compartimenti.

Table showing mortality statistics for Lombardia by month (Luglio to Dicembre) and age group (Età dei Morti). Columns include Totale, Maschi, and Femmine for each month.

DELLA LOMBARDIA.

Table showing mortality statistics for Lombardia by age group (Dalla nascita a 1 mese to 95+). Columns include Totale, Maschi, and Femmine.

CATEGORIE DI ETÀ.

Summary table of mortality statistics for Lombardia by age group.

DEL VENETO.

Table showing mortality statistics for Veneto by month (Luglio to Dicembre) and age group (Età dei Morti).

CATEGORIE DI ETÀ.

Summary table of mortality statistics for Veneto by age group.

TAVOLA V. — MORTI PER

Anno 1878.

Table with columns for months (GENNAIO to GIUGNO) and rows for age groups (Dalla nascita a 1 mese, etc.) and sex (Maschi, Femmine). Includes a 'COMPARTIMENTO' section.

COMPARTIMENTO

Detailed table for the 'COMPARTIMENTO' section, showing mortality data for various age groups and sexes.

RIEPILOGO PER

Summary table for the 'COMPARTIMENTO' section, showing totals for different age groups.

COMPARTIMENTO

Table with columns for months (GENNAIO to GIUGNO) and rows for age groups (Dalla nascita a 1 mese, etc.) and sex (Maschi, Femmine). Includes a 'COMPARTIMENTO' section.

RIEPILOGO PER

Summary table for the 'COMPARTIMENTO' section, showing totals for different age groups.

ETÀ E SESSO, PER MESI.

Compartimenti.

Table with columns for months (LUGLIO to DICEMBRE) and rows for age groups (Dalla nascita a 1 mese, etc.) and sex (Maschi, Femmine). Includes a 'COMPARTIMENTO' section.

DELL'EMILIA.

Detailed table for the 'DELL'EMILIA' section, showing mortality data for various age groups and sexes.

CATEGORIE DI ETÀ.

Summary table for the 'DELL'EMILIA' section, showing totals for different age groups.

DELL'UMBRIA.

Table with columns for months (LUGLIO to DICEMBRE) and rows for age groups (Dalla nascita a 1 mese, etc.) and sex (Maschi, Femmine). Includes a 'COMPARTIMENTO' section.

CATEGORIE DI ETÀ.

Summary table for the 'DELL'UMBRIA' section, showing totals for different age groups.

Anno 1878.

Table with columns for months (GENNAIO to GIUGNO) and rows for age groups (Dalla nascita a 1 mese to Centenari). Includes a summary row 'COMPARTIMENTO' and a 'RIEPILOGO PER' section.

RIEPILOGO PER CATEGORIE DI ETÀ. Summary table for the first compartment.

Table for the second compartment (COMPARTIMENTO DELLA TOSCANA) with columns for months and rows for age groups.

RIEPILOGO PER CATEGORIE DI ETÀ. Summary table for the second compartment.

Compartimenti.

Table with columns for months (LUGLIO to DICEMBRE) and rows for age groups (Dalla nascita a 1 mese to Centenari). Includes a summary row 'COMPARTIMENTO DELLE MARCHE' and a 'RIEPILOGO PER' section.

RIEPILOGO PER CATEGORIE DI ETÀ. Summary table for the Marche compartment.

Table for the third compartment (COMPARTIMENTO DELLA TOSCANA) with columns for months and rows for age groups.

RIEPILOGO PER CATEGORIE DI ETÀ. Summary table for the third compartment.

Anno 1878.

Table with columns for months (GENNAIO to GIUGNO) and rows for age groups (Dalla nascita a 1 mese, etc.) and sex (Maschi, Femmine). Includes a 'TOTALE' row at the bottom.

Table with columns for months (LUGLIO to DICEMBRE) and rows for age groups (Dalla nascita a 1 mese, etc.) and sex (Maschi, Femmine). Includes a 'TOTALE' row at the bottom.

COMPARTIMENTO

DI ROMA.

RIEPILOGO PER

CATEGORIE DI ETÀ.

Summary table for the first compartment, showing totals for age categories (Dalla nascita a 1 anno, etc.).

Summary table for the second compartment, showing totals for age categories (Dalla nascita a 1 anno, etc.).

COMPARTIMENTO

DEGLI ABRUZZI E MOLISE.

Table with columns for months (GENNAIO to GIUGNO) and rows for age groups (Dalla nascita a 1 mese, etc.) and sex (Maschi, Femmine). Includes a 'TOTALE' row at the bottom.

Table with columns for months (LUGLIO to DICEMBRE) and rows for age groups (Dalla nascita a 1 mese, etc.) and sex (Maschi, Femmine). Includes a 'TOTALE' row at the bottom.

RIEPILOGO PER

CATEGORIE DI ETÀ.

Summary table for the third compartment, showing totals for age categories (Dalla nascita a 1 anno, etc.).

Summary table for the fourth compartment, showing totals for age categories (Dalla nascita a 1 anno, etc.).

Table with columns for months (GENNAIO to GIUGNO) and rows for age groups (Dalla nascita a 1 mese to Centenari). Includes a summary row 'TOTALE'.

Table with columns for months (LUGLIO to DICEMBRE) and rows for age groups (Dalla nascita a 1 mese to Centenari). Includes a summary row 'TOTALE'.

RIEPILOGO PER: Summary table for the Campania region with columns for age groups and rows for years (Dalla nascita a 1 anno to Da 80 anni in su).

CATEGORIE DI ETÀ: Summary table for the Campania region with columns for age groups and rows for years (Dalla nascita a 1 anno to Da 80 anni in su).

Table with columns for months (GENNAIO to GIUGNO) and rows for age groups (Dalla nascita a 1 mese to Centenari). Includes a summary row 'TOTALE'.

Table with columns for months (LUGLIO to DICEMBRE) and rows for age groups (Dalla nascita a 1 mese to Centenari). Includes a summary row 'TOTALE'.

RIEPILOGO PER: Summary table for the Puglia region with columns for age groups and rows for years (Dalla nascita a 1 anno to Da 80 anni in su).

CATEGORIE DI ETÀ: Summary table for the Puglia region with columns for age groups and rows for years (Dalla nascita a 1 anno to Da 80 anni in su).

Anno 1878.

Table with columns for months (GENNAIO to GIUGNO) and rows for age groups (Dalla nascita a 1 mese to Centenari). Includes a summary row 'TOTALE' and a 'RIEPILOGO PER' section at the bottom.

COMPARTIMENTO DELLA BASILICATA.

Compartimenti.

Table with columns for months (LUGLIO to DICEMBRE) and rows for age groups (Dalla nascita a 1 mese to Centenari). Includes a summary row 'TOTALE' and a 'RIEPILOGO PER' section at the bottom.

RIEPILOGO PER

Summary table for Basilicata with columns for age groups (Dalla nascita a 1 anno to Da 80 anni in su) and rows for categories.

CATEGORIE DI ETÀ.

Summary table for Basilicata with columns for age groups (Dalla nascita a 1 anno to Da 80 anni in su) and rows for categories.

COMPARTIMENTO DELLE CALABRIE.

Table with columns for months (GENNAIO to GIUGNO) and rows for age groups (Dalla nascita a 1 mese to Centenari). Includes a summary row 'TOTALE' and a 'RIEPILOGO PER' section at the bottom.

RIEPILOGO PER

Summary table for Calabria with columns for age groups (Dalla nascita a 1 anno to Da 80 anni in su) and rows for categories.

CATEGORIE DI ETÀ.

Summary table for Calabria with columns for age groups (Dalla nascita a 1 mese to Da 80 anni in su) and rows for categories.

TAVOLA V. — MORTI PER

Anno 1878.

Table with columns for months (GENNAIO to GIUGNO) and rows for age groups (Dalla nascita a 1 mese, etc.) and sex (Maschi, Femmine). Includes a summary row 'TOTALE'.

COMPARTIMENTO

Table with columns for months (GENNAIO to GIUGNO) and rows for age groups (Dalla nascita a 1 mese, etc.) and sex (Maschi, Femmine). Includes a summary row 'TOTALE'.

RIEPILOGO PER

Summary table with columns for age groups (Dalla nascita a 1 anno, etc.) and rows for sex (Maschi, Femmine).

COMPARTIMENTO

Table with columns for months (GENNAIO to GIUGNO) and rows for age groups (Dalla nascita a 1 mese, etc.) and sex (Maschi, Femmine). Includes a summary row 'TOTALE'.

RIEPILOGO PER

Summary table with columns for age groups (Dalla nascita a 1 anno, etc.) and rows for sex (Maschi, Femmine).

ETA E SESSO, PER MESI.

Compartimenti.

Table with columns for months (LUGLIO to DICEMBRE) and rows for age groups (Dalla nascita a 1 mese, etc.) and sex (Maschi, Femmine). Includes a summary row 'TOTALE'.

COMPARTIMENTO

Table with columns for months (LUGLIO to DICEMBRE) and rows for age groups (Dalla nascita a 1 mese, etc.) and sex (Maschi, Femmine). Includes a summary row 'TOTALE'.

CATEGORIE DI ETÀ.

Summary table with columns for age groups (Dalla nascita a 1 anno, etc.) and rows for sex (Maschi, Femmine).

COMPARTIMENTO

Table with columns for months (LUGLIO to DICEMBRE) and rows for age groups (Dalla nascita a 1 mese, etc.) and sex (Maschi, Femmine). Includes a summary row 'TOTALE'.

CATEGORIE DI ETÀ.

Summary table with columns for age groups (Dalla nascita a 1 anno, etc.) and rows for sex (Maschi, Femmine).

Anno 1878.

TAVOLA V. — MORTI PER ETÀ, SESSO E STATO CIVILE, PER MESI.

Regno.

ETÀ DEI MORTI	COMPLESSO			CELIBI			CONIUGATI			VEDOVI			Stato Civile ignoto		
	TOTALE	Maschi	Femmine	TOTALE	Maschi	Femmine	TOTALE	Maschi	Femmine	TOTALE	Maschi	Femmine	TOTALE	Maschi	Femmine
GENNAIO.															
Dalla nascita a 1 mese	10759	5752	5007	10759	5752	5007									
Da 1 mese a 3 mesi	2401	1276	1125	2401	1276	1125									
3 mesi a 6 "	1939	1068	871	1939	1068	871									
6 " 9 "	1998	1105	893	1998	1105	893									
9 " 12 "	1925	1005	920	1925	1005	920									
Da 1 anno a 2 anni	5876	3107	2769	5876	3107	2769									
2 anni a 3 "	2902	1492	1410	2902	1492	1410									
3 " 4 "	1767	867	900	1767	867	900									
4 " 5 "	1947	862	885	1947	862	885									
5 " 10 "	2701	1368	1333	2701	1368	1333									
10 " 15 "	1284	568	666	1284	568	666									
15 " 20 "	1854	807	847	1191	801	590	57	5	52	2	4	2	1	1	
20 " 25 "	1624	841	783	1169	758	411	443	80	363	10	9	2	2	2	
25 " 30 "	1711	802	909	768	509	259	90	274	626	37	16	21	6	3	3
30 " 35 "	1625	782	843	470	281	189	1067	465	602	88	34	49	5	2	3
35 " 40 "	1857	925	932	421	236	185	1318	645	673	114	41	73	4	3	1
40 " 45 "	1810	970	840	331	191	140	1288	716	572	190	62	128	1	1	
45 " 50 "	2081	1144	937	380	215	145	1383	805	578	331	119	212	7	5	2
50 " 55 "	2566	1412	1154	429	248	181	1831	1005	626	602	155	347	4	4	
55 " 60 "	3337	1877	1560	445	240	156	1909	1136	773	870	262	568	13	10	8
60 " 65 "	3087	1840	1847	484	238	246	1837	1183	724	1307	434	873	9	5	4
65 " 70 "	4386	2182	2234	573	303	270	1896	1203	694	1910	653	1257	7	4	8
70 " 75 "	4708	2328	2380	552	281	271	1635	1093	542	2512	952	1560	9	2	7
75 " 80 "	3924	1993	1931	430	228	202	1053	782	271	2439	962	1457	2	1	1
80 " 85 "	2380	1198	1184	230	104	126	480	362	127	1656	738	938	5	2	3
85 " 90 "	1083	549	534	102	32	70	170	135	35	808	382	426	3		3
90 " 95 "	293	138	155	55	20	15	44	32	12	214	86	128			
95 " 99 "	80	40	40	9	4	5	11	10	1	60	26	34			
Centenari	19	8	11	2	2	2	2	1	1	15	5	10			
Età ignota	23	19	4	8	6	2	4	8	1	1	1	10	10		
TOTALE	73197	37703	35494	42856	22776	20080	17189	9914	7275	13063	4958	8105	69	55	34

RIEPILOGO PER CATEGORIE DI ETÀ.

Dalla nascita a 1 anno	10922	10206	8616	19922	10206	8616									
" " 5 anni	30914	16334	14580	30914	16334	14580									
" " 15 "	34849	18370	16579	94847	18370	16577	2		2						
Da 15 anni in su	38825	19414	18311	8001	4500	3501	17163	9911	7272	18063	4958	8104	79	45	34
Da 80 anni in su	3855	1931	1924	378	162	216				176	2733	1526	8	2	6

FEBBRAIO.

Dalla nascita a 1 mese	9482	5072	4410	9482	5072	4410									
Da 1 mese a 3 mesi	2098	1140	958	2098	1140	958									
3 mesi a 6 "	1801	1005	795	1801	1006	795									
6 " 9 "	1884	1036	848	1884	1036	848									
9 " 12 "	1831	942	879	1831	942	879									
Da 1 anno a 2 anni	5423	2772	2650	5422	2772	2650									
2 anni a 3 "	2741	1391	1350	2741	1391	1350									
3 " 4 "	1504	770	734	1504	770	734									
4 " 5 "	1258	633	625	1258	633	625									
5 " 10 "	2400	1172	1228	2400	1172	1228									
10 " 15 "	1103	519	584	1102	519	583									
15 " 20 "	1235	598	637	1105	597	598	39	1	38						
20 " 25 "	1666	896	770	1272	827	445	383	67	316	9	1	8	2	1	1
25 " 30 "	1620	781	859	478	258	846	271	575	34	9	25	4	3	1	
30 " 35 "	1512	677	835	415	253	162	1033	396	637	55	20	39	9	8	1
35 " 40 "	1078	864	812	360	220	140	1211	605	696	101	36	65	4	3	1
40 " 45 "	1666	927	739	338	161	147	1197	688	509	127	45	82	4	3	1
45 " 50 "	1917	1064	853	334	202	192	1303	771	538	264	86	178	10	5	5
50 " 55 "	2271	1264	1007	370	217	153	1486	895	501	411	149	262	4	3	1
55 " 60 "	2835	1409	1336	412	212	200	1680	1045	635	735	234	501	8	8	
60 " 65 "	3108	1535	1573	416	225	191	1635	986	619	1051	320	731	6	4	2
65 " 70 "	3833	1843	2007	494	256	238	1575	971	694	1777	615	1162	7	4	3
70 " 75 "	4154	2042	2112	533	274	259	1430	954	476	2185	810	1375	6	4	2
75 " 80 "	3266	1644	1642	371	198	173	861	634	257	2029	818	1211	5	4	1
80 " 85 "	1894	945	949	160	96	84	330	299	91	1821	549	772	3	1	2
85 " 90 "	866	403	465	92	38	56	131	99	32	614	287	377	1	1	
90 " 95 "	232	119	113	20	9	11	27	21	6	183	89	96			
95 " 99 "	78	37	41	8	2	6	11	8	3	58	26	32	1	1	
Centenari	21	5	16	1	1	2	1	1	1	15	4	14			
Età ignota	17	11	6	11	6	5				3	2	1	3	3	
TOTALE	65423	33590	31833	39071	20752	18319	15286	8702	6364	11007	4060	6927	79	56	23

RIEPILOGO PER CATEGORIE DI ETÀ.

Dalla nascita a 1 anno	17086	9196	7890	17086	9196	7890									
" " 5 anni	29011	14762	13249	29011	14762	13249									
" " 15 "	31514	16453	15061	31513	16458	15000									
Da 15 anni in su	33892	17126	16766	7547	4293	3264	15286	8702	6364	11004	4073	6926	1	53	22
Da 80 anni in su	8093	1509	1584	301	148	158	561	428	133	2226	985	1391	5	3	2

TAVOLA V. — MORTI PER ETÀ, SESSO E STATO CIVILE, PER MESI.

Annò 1878.

Regno.

ETÀ DEI MORTI	COMPLESSO			CELIBI			CONIUGATI			VEDOVI			Stato Civile ignoto		
	TOTALE	Maschi	Femmine	TOTALE	Maschi	Femmine	TOTALE	Maschi	Femmine	TOTALE	Maschi	Femmine	TOTALE	Maschi	Femmine
MARZO.															
Dalla nascita a 1 mese . . .	10584	5787	4747	10584	5787	4747									
Da 1 mese a 3 mesi . . .	9482	1839	1123	9482	1839	1123									
3 mesi a 6 " . . .	1080	1118	871	1080	1118	871									
6 " 9 " . . .	2231	1259	972	2231	1259	972									
9 " 12 " . . .	2209	1183	1026	2209	1183	1026									
Da 1 anno a 2 anni . . .	6230	3236	2904	6230	3236	2904									
2 anni a 3 " . . .	3130	1571	1559	3130	1571	1559									
3 " 4 " . . .	1798	920	878	1798	920	878									
4 " 5 " . . .	1384	693	691	1384	693	691									
5 " 10 " . . .	2823	1393	1430	2823	1393	1430									
10 " 15 " . . .	1269	590	673	1269	590	673									
15 " 20 " . . .	1447	668	770	1381	665	716									
20 " 25 " . . .	1991	1007	934	1524	983	541	446	70	376	18	4	14	9		3
25 " 30 " . . .	1785	821	964	813	602	311	924	306	618	43	9	34	5	4	1
30 " 35 " . . .	1784	847	937	539	334	205	1176	489	687	66	22	44	3	2	1
35 " 40 " . . .	2029	1020	1009	439	278	161	1473	693	780	112	44	68	5	5	
40 " 45 " . . .	2086	1027	1059	410	214	196	1475	745	730	191	61	130	10	7	3
45 " 50 " . . .	2284	1182	1082	360	203	157	1598	892	706	302	84	218	4	3	1
50 " 55 " . . .	2700	1482	1218	415	230	185	1771	1055	718	510	139	317	4	4	
55 " 60 " . . .	3351	1681	1580	506	284	241	1874	1109	765	870	302	568	11	6	5
60 " 65 " . . .	3539	1714	1825	433	215	218	1918	1075	743	1280	419	861	8	5	3
65 " 70 " . . .	4275	2091	2184	510	254	256	1878	1166	712	1880	667	1213	7	4	3
70 " 75 " . . .	4322	2095	2227	457	236	221	1483	978	505	2370	876	1494	12	5	7
75 " 80 " . . .	3559	1715	1844	359	166	193	977	681	296	2216	862	1354	7	6	1
80 " 85 " . . .	2083	1076	1007	173	85	88	430	328	102	1474	657	817	6	6	
85 " 90 " . . .	918	482	436	91	47	44	128	99	29	696	334	362	3	2	1
90 " 95 " . . .	293	114	118	21	9	12	25	20	5	186	85	101			
95 " 99 " . . .	72	26	46	13	3	10	4	3	1	65	20	35			
Centenari . . .	6	2	4							6	2	4			
Età ignota . . .	12	7	5	3	3	3				3	2	1	4	3	1
TOTALE . . .	74444	38216	36238	44526	23800	20726	17548	9712	7836	12277	4642	7635	93	62	31

RIEPILOGO PER CATEGORIE DI ETÀ.

Dalla nascita a 1 anno . . .	19445	10706	8739	19445	10706	8739									
" " 5 anni . . .	31987	17126	14861	31987	17126	14861									
" " 15 " . . .	36079	19198	16970	36079	19198	16970									
Da 15 anni in su . . .	38353	19100	19253	8444	4688	3756	1754	9719	7835	1227	462	763	89	59	30
Da 80 anni in su . . .	3311	1700	1611	298	144	154	587	450	137	2417	1098	1319	9	8	1

APRILE.

Dalla nascita a 1 mese . . .	7520	4132	3388	7520	4132	3388									
Da 1 mese a 3 mesi . . .	2061	1129	932	2061	1129	932									
3 mesi a 6 " . . .	1678	968	710	1678	968	710									
6 " 9 " . . .	2021	1089	932	2021	1089	932									
9 " 12 " . . .	2045	1125	920	2045	1125	920									
Da 1 anno a 2 anni . . .	5861	3050	2811	5861	3050	2811									
2 anni a 3 " . . .	2931	1430	1501	2931	1430	1501									
3 " 4 " . . .	1600	772	828	1600	772	828									
4 " 5 " . . .	1208	571	637	1208	571	637									
5 " 10 " . . .	2524	1262	1262	2524	1262	1262									
10 " 15 " . . .	1241	589	652	1211	589	652									
15 " 20 " . . .	1449	682	767	1388	680	708									
20 " 25 " . . .	1934	1080	854	1472	984	478	454	88	371	6	1	5	2	2	
25 " 30 " . . .	1864	870	955	820	535	285	996	333	669	42	5	37	6	6	
30 " 35 " . . .	1912	881	1031	844	334	224	1273	514	759	75	27	48	6	6	
35 " 40 " . . .	2072	971	1101	430	232	198	1494	685	800	138	46	92	10	8	
40 " 45 " . . .	2018	1026	926	380	232	148	1427	770	648	209	79	130	2	2	
45 " 50 " . . .	2269	1268	1096	370	216	154	1549	922	627	343	120	223	7	5	2
50 " 55 " . . .	2598	1492	1106	381	230	151	1720	1071	649	490	185	305	7	6	1
55 " 60 " . . .	3069	1654	1415	431	248	188	1839	1123	716	792	277	515	7	6	1
60 " 65 " . . .	3405	1795	1610	451	225	226	1745	1123	622	1204	443	761	5	4	1
65 " 70 " . . .	4046	2008	2088	492	269	223	1743	1106	637	1808	691	1177	3	2	1
70 " 75 " . . .	4122	2061	2061	415	213	202	1473	1011	462	2227	892	1395	7	5	2
75 " 80 " . . .	3178	1609	1599	324	164	160	996	633	273	1038	809	1139	10	3	7
80 " 85 " . . .	1769	940	829	160	79	81	378	290	79	1228	559	669	3	3	
85 " 90 " . . .	789	379	410	76	32	44	117	80	28	595	257	338	1	1	
90 " 95 " . . .	210	99	111	20	7	13	22	18	4	168	74	94			
95 " 99 " . . .	52	19	3	4	2	2	5	5		43	12	31			
Centenari . . .	5	4	1	2	2					3	2	1			
Età ignota . . .	25	18	7	7	6	1	6	3	3	1	1	1	11	9	2
TOTALE . . .	67476	35043	32433	39671	20817	18054	17996	9799	7407	11312	4359	6953	87	68	19

RIEPILOGO PER CATEGORIE DI ETÀ.

Dalla nascita a 1 anno . . .	15325	8443	6882	15325	8443	6882									
" " 5 anni . . .	26925	14266	12659	26925	14266	12659									
" " 15 " . . .	30690	16117	14573	30690	16117	14573									
Da 15 anni in su . . .	36761	18908	17853	8174	4694	3480	17200	9796	7404	11311	4359	6952	76	59	17
Da 80 anni in su . . .	2825	1441	1384	262	122	140	522	411	111	2037	904	1133	4	4	

TAVOLO V. — MORTI PER ETÀ, SESSO E STATO CIVILE, PER MESI.
Anno 1878.

Regno.

Table with columns for ETÀ DEI MORTI, COMPLESSO, CELIBI, CONIUGATI, VEDOVI, and Stato Civile ignoto. Rows list age groups from birth to 99 years, with a total row at the bottom. The title 'MAGGIO.' is centered above the table.

RIEPILOGO PER CATEGORIE DI ETÀ.

Summary table for May (MAGGIO) with columns for age categories: Dalla nascita a 1 anno, 1-5 anni, 5-15 anni, and Da 15 anni in su. It includes sub-totals for males and females in each category.

GIUGNO.

Table with columns for ETÀ DEI MORTI, COMPLESSO, CELIBI, CONIUGATI, VEDOVI, and Stato Civile ignoto. Rows list age groups from birth to 99 years, with a total row at the bottom. The title 'GIUGNO.' is centered above the table.

RIEPILOGO PER CATEGORIE DI ETÀ.

Summary table for June (GIUGNO) with columns for age categories: Dalla nascita a 1 anno, 1-5 anni, 5-15 anni, and Da 15 anni in su. It includes sub-totals for males and females in each category.

TAVOLA V. — MORTI PER ETÀ, SESSO E STATO CIVILE, PER MESI.

Anno 1878.

Regno.

ETÀ DEI MORTI	COMPLESSO			CELIBI			CONIUGATI			VEDOVI			Stato Civile ignoto		
	TOTALE	Maschi	Femmine	TOTALE	Maschi	Femmine	TOTALE	Maschi	Femmine	TOTALE	Maschi	Femmine	TOTALE	Maschi	Femmine
LUGLIO.															
Dalla nascita a 1 mese . . .	5469	3114	2348	5462	3114	2348									
Da 1 mese a 3 mesi . . .	3318	1808	1510	3318	1808	1510									
3 mesi a 6 n . . .	3926	2099	1827	3926	2099	1827									
6 n 9 n . . .	4508	2355	2153	4508	2355	2153									
9 n 12 n . . .	5222	2741	2481	5222	2741	2481									
Da 1 anno a 2 anni . . .	12822	6389	6433	12822	6389	6433									
2 anni a 3 n . . .	3919	1937	1982	3919	1937	1982									
3 n 4 n . . .	1773	892	891	1773	892	891									
4 n 5 n . . .	1327	647	680	1327	647	680									
5 n 10 n . . .	2686	1343	1341	2686	1343	1341									
10 n 15 n . . .	1282	597	685	1278	597	684									
15 n 20 n . . .	1543	711	832	1480	706	771	59	4	55	3		3	1	1	
20 n 25 n . . .	1863	937	926	1364	829	585	481	99	382	12	3	9	6	6	
25 n 30 n . . .	1652	739	913	745	466	279	880	287	613	25	4	21	2	2	
30 n 35 n . . .	1593	710	883	464	266	198	1053	407	646	66	28	38	10	9	1
35 n 40 n . . .	1720	793	927	379	199	180	1226	562	664	110	27	83	5	5	
40 n 45 n . . .	1619	798	815	281	154	127	1160	579	581	170	68	107	2	2	
45 n 50 n . . .	1749	894	845	391	176	155	1149	648	501	268	76	187	6	4	2
50 n 55 n . . .	1972	1042	930	328	152	1279	739	540	356	120	236	9	7	2	
55 n 60 n . . .	2385	1250	1135	346	182	164	1400	882	518	633	180	453	6	6	
60 n 65 n . . .	2496	1307	1189	334	175	149	1302	833	469	867	297	570	3	2	1
65 n 70 n . . .	2568	1467	1491	373	199	174	1323	828	495	1257	436	821	5	4	1
70 n 75 n . . .	2949	1460	1489	323	168	155	1119	739	380	1500	550	950	7	3	4
75 n 80 n . . .	2319	1233	1086	240	135	115	678	500	178	1397	605	792	4	3	1
80 n 85 n . . .	1345	680	685	122	48	74	278	208	70	943	402	541	2	2	
85 n 90 n . . .	546	263	283	39	18	21	94	74	20	413	171	242			
90 n 95 n . . .	165	53	102	19	2	17	16	14	2	120	37	83			
95 n 99 n . . .	48	19	39	3		3	4	4		41	15	28			
Centenari . . .	4	1	3							4	1	3			
Età ignota . . .	16	9	7	3	2	1	7	3	4			8	6	4	2
TOTALE . . .	75171	38270	36901	53405	27805	25600	13512	7390	6122	8180	3015	5165	74	60	14

RIEPILOGO PER CATEGORIE DI ETÀ.

Dalla nascita a 1 anno . . .	22436	12117	10319	22436	12117	10319									
" " 5 anni . . .	42277	21972	20805	42277	21972	20805									
" " 15 n . . .	46345	23914	22321	46241	23914	22321									
Da 15 anni in su . . .	28910	14347	14583	7161	3889	3272	13501	7857	6114	8180	3015	5165	68	56	12
Da 80 anni in su . . .	2098	996	1102	183	68	115	393	300	92	1521	626	895	2	2	

AGOSTO.

Dalla nascita a 1 mese . . .	5174	2926	2248	5174	2926	2248									
Da 1 mese a 3 mesi . . .	2685	1418	1267	2685	1418	1267									
3 mesi a 6 n . . .	3358	1794	1564	3358	1794	1564									
6 n 9 n . . .	4011	2077	1934	4011	2077	1934									
9 n 12 n . . .	4893	2459	2351	4893	2459	2351									
Da 1 anno a 2 anni . . .	13631	6865	6766	13631	6865	6766									
2 anni a 3 n . . .	4448	2182	2290	4448	2182	2290									
3 n 4 n . . .	3113	1081	1032	3113	1081	1032									
4 n 5 n . . .	1516	757	759	1516	757	759									
5 n 10 n . . .	3131	1622	1509	3131	1622	1509									
10 n 15 n . . .	1483	694	789	1482	694	788									
15 n 20 n . . .	1617	718	809	1518	698	820	97	20	77	2		2			
20 n 25 n . . .	1948	962	986	1421	852	569	511	105	406	13	3	10	3	2	1
25 n 30 n . . .	1809	785	1024	786	484	302	980	286	684	36	13	23	7	2	5
30 n 35 n . . .	1630	717	913	496	297	199	1059	399	660	72	18	54	3	3	
35 n 40 n . . .	1757	761	906	324	221	293	1924	604	720	107	34	73	2	2	
40 n 45 n . . .	1686	833	853	336	180	156	1167	590	577	182	62	120	1	1	
45 n 50 n . . .	1714	891	823	293	156	137	1167	654	513	251	80	171	3	1	2
50 n 55 n . . .	1896	998	903	350	190	160	1189	674	515	351	124	227	6	5	1
55 n 60 n . . .	2270	1242	1028	316	185	131	1347	833	514	605	222	389	2	2	
60 n 65 n . . .	2454	1240	1214	346	180	166	1261	785	476	842	274	568	5	1	4
65 n 70 n . . .	2772	1414	1358	340	176	164	1236	781	455	1193	455	738	3	2	1
70 n 75 n . . .	2895	1427	1378	296	144	152	1045	718	327	1461	564	897	3	1	2
75 n 80 n . . .	2227	1112	1115	230	100	120	650	459	191	1355	551	804	2	2	
80 n 85 n . . .	1248	593	655	37	47	50	254	185	89	597	361	536			
85 n 90 n . . .	536	241	295	44	20	24	87	80	27	404	161	243			
90 n 95 n . . .	148	78	75	10	6	4	22	17	5	115	50	85	1		1
95 n 99 n . . .	41	18	23	2	1	1	3	2	1	35	15	20	1		1
Centenari . . .	5	4	1							6	4	1			
Età ignota . . .	24	19	5	7	6	1	4	3	1	2		2	11	10	1
TOTALE . . .	74940	37891	37049	53654	27791	25863	13304	7075	6229	7928	2991	4987	54	34	20

RIEPILOGO PER CATEGORIE DI ETÀ.

Dalla nascita a 1 anno . . .	20031	10667	9364	20031	10667	9364									
" " 5 anni . . .	41739	21532	20207	41739	21532	20207									
" " 15 n . . .	46353	23848	22505	46352	23848	22504									
Da 15 anni in su . . .	28563	14024	14539	7295	3937	3358	13299	7072	6227	7926	2991	4935	43	24	19
Da 80 anni in su . . .	1978	920	1049	153	74	79	366	264	102	1456	591	865	3		3

TAVOLA V. — MORTI PER ETÀ, SESSO E STATO CIVILE, PER MESI.
Anno 1878.

Regno.

ETÀ DEI MORTI	COMPLESSO			CELIBI			CONIUGATI			VEDOVI			Stato Civile ignoto		
	TOTALE	Maschi	Femmine	TOTALE	Maschi	Femmine	TOTALE	Maschi	Femmine	TOTALE	Maschi	Femmine	TOTALE	Maschi	Femmine
SETTEMBRE.															
Dalla nascita a 1 mese . . .	5054	2921	2233	5054	2921	2233									
Da 1 mese a 3 mesi	2033	1109	924	2033	1109	924									
3 mesi a 6 "	2454	1269	1185	2454	1269	1185									
6 " 9 "	3025	1535	1490	3025	1535	1490									
9 " 12 "	3447	1686	1761	3447	1686	1761									
Da 1 anno a 2 anni	11096	5516	5580	11093	5516	5580									
2 anni a 3 "	4716	2356	2360	4716	2356	2360									
3 " 4 "	2182	1044	1138	2182	1044	1138									
4 " 5 "	1643	820	823	1643	820	823									
5 " 10 "	3225	1638	1587	3225	1638	1587									
10 " 15 "	1583	825	758	1583	825	758									
15 " 20 "	1567	731	836	1507	727	780									
20 " 25 "	1861	804	967	1393	804	559	482	83	399	11	2	9	5	5	
25 " 30 "	1660	733	927	748	462	286	877	251	632	32	13	19	3	3	
30 " 35 "	1580	694	886	483	289	191	1055	386	649	56	14	42	6	5	1
35 " 40 "	1691	737	954	420	242	178	1156	461	695	113	33	80	2	1	1
40 " 45 "	1533	733	800	281	146	135	1066	532	534	184	54	130	2	1	1
45 " 50 "	1817	825	792	275	149	126	1107	601	506	228	69	159	7	6	1
50 " 55 "	1665	996	869	288	160	128	1242	725	517	328	105	223	7	6	1
55 " 60 "	2110	1120	990	284	149	135	1302	804	498	518	163	355	6	4	2
60 " 65 "	2369	1327	1142	397	172	135	1170	706	484	786	246	540	6	3	3
65 " 70 "	2552	1277	1275	288	158	130	1104	708	398	1153	407	746	7	6	1
70 " 75 "	2565	1300	1285	283	157	128	946	639	307	1334	502	832	2	2	
75 " 80 "	1983	999	984	214	104	110	598	435	183	1168	458	710	3	2	1
80 " 85 "	1119	567	552	118	64	54	244	178	66	755	323	432	2	2	
85 " 90 "	492	233	259	35	13	22	69	52	17	387	167	223	1	1	
90 " 95 "	145	63	82	10	3	7	15	14	1	120	46	74			
95 " 99 "	51	27	24	5	5		5	4	1	41	18	23			
Centenari	3		3							3		3			
Età ignota	20	13	7	5	4	1	3	1	2	4		4	8	8	
TOTALE	67141	33688	33453	47372	24427	22945	12481	6586	5895	7221	2620	4601	67	55	12

RIEPILOGO PER CATEGORIE DI ETÀ.

Dalla nascita a 1 anno . . .	16013	8420	7593	16013	8420	7593									
" " 5 anni	35650	18156	17494	35150	18156	17494									
" " 15 "	40438	20619	19839	40458	20619	19839									
Da 15 anni in su	26683	13056	13607	9909	3804	3105	12478	6585	5893	7217	2620	4597	59	47	12
Da 80 anni in su	1810	890	920	168	85	83	333	248	85	1306	554	752	3	3	

OTTOBRE.

Dalla nascita a 1 mese . . .	5318	3014	2304	5318	3014	2304									
Da 1 mese a 3 mesi	2354	1237	1117	2354	1237	1117									
3 mesi a 6 "	2066	1099	937	2066	1099	937									
6 " 9 "	2371	1272	1099	2371	1272	1099									
9 " 12 "	2483	1257	1226	2483	1257	1226									
Da 1 anno a 2 anni	8527	4211	4316	8527	4211	4316									
2 anni a 3 "	3359	1994	1965	3359	1994	1965									
3 " 4 "	2154	1087	1067	2154	1087	1067									
4 " 5 "	1485	733	752	1485	733	752									
5 " 10 "	3230	1612	1618	3230	1612	1618									
10 " 15 "	1467	707	769	1467	707	769									
15 " 20 "	1584	715	869	1521	712	809	61	3	58	2		2			
20 " 25 "	1813	900	913	1336	832	504	465	65	400	8	1	7	4	2	2
25 " 30 "	1690	737	923	748	475	273	889	255	634	23	7	16			
30 " 35 "	1555	702	853	459	274	185	1011	397	614	81	27	54	4	4	
35 " 40 "	1696	798	868	401	228	173	1137	527	610	122	39	83	6	4	2
40 " 45 "	1361	838	823	354	188	106	1135	589	546	171	80	111	1	1	
45 " 50 "	1704	911	793	303	177	126	1142	652	490	256	80	176	3	2	1
50 " 55 "	1979	1065	914	318	183	135	1261	1254	507	393	122	271	7	6	1
55 " 60 "	2337	1195	1142	327	162	165	1385	854	581	621	205	415	4	3	1
60 " 65 "	2450	1299	1151	357	200	157	1261	821	440	828	275	553	4	3	1
65 " 70 "	2810	1444	1366	369	201	168	1217	818	399	1216	418	798	8	7	1
70 " 75 "	2775	1393	1382	311	147	164	995	666	329	1469	577	889	3	3	
75 " 80 "	2235	1194	1101	223	111	112	664	479	185	1341	540	801	7	4	3
80 " 85 "	1240	640	600	98	49	49	273	204	69	886	384	482	3	3	
85 " 90 "	586	303	283	53	25	30	85	69	16	448	209	237	2	2	
90 " 95 "	141	75	66	12	10	2	19	16	3	110	49	61			
95 " 99 "	47	20	27	6	4	2	1	1		5	15	25			
Centenari	6		6							5		5			
Età ignota	21	16	5	2	7	1	3	2	1	6	3	3	4	4	
TOTALE	63884	32408	31276	42618	22206	20412	13005	7142	5863	8001	3012	4989	60	48	12

RIEPILOGO PER CATEGORIE DI ETÀ.

Dalla nascita a 1 anno . . .	14592	7879	6713	14592	7879	6713									
" " 5 anni	30717	15004	14813	30717	15004	14813									
" " 15 "	35414	18223	17191	35414	18223	17191									
Da 15 anni in su	28249	14169	14080	7196	3976	3220	13002	7140	5882	7905	3009	4986	56	44	12
Da 80 anni in su	2020	1038	982	169	86	83	379	290	89	1467	657	810	5	5	

TAVOLA V. — MORTI PER ETÀ, SESSO E STATO CIVILE, PER MESI.

Anno 1878.

Regno.

ETÀ DEI MORTI	COMPLESSO			CELIBI			CONIUGATI			VEDOVI			Stato Civile ignoto		
	TOTALE	Maschi	Femmine	TOTALE	Maschi	Femmine	TOTALE	Maschi	Femmine	TOTALE	Maschi	Femmine	TOTALE	Maschi	Femmine
NOVEMBRE.															
Dalla nascita a 1 mese	7501	4100	3401	7501	4100	3401
Da 1 mese a 3 mesi	2421	1278	1143	2421	1278	1143
3 mesi a 6 n	1803	973	830	1803	973	830
6 n 9 n	2074	1078	996	2074	1078	996
9 n 12 n	2085	1067	1018	2085	1067	1018
Da 1 anno a 2 anni	6710	3436	3274	6710	3436	3274
2 anni a 3 n	3388	1764	1624	3388	1764	1624
3 n 4 n	1930	982	948	1930	982	948
4 n 5 n	1488	764	724	1488	764	724
5 n 10 n	3017	1521	1496	3017	1521	1496
10 n 15 n	1363	684	699	1363	684	699
15 n 20 n	1453	933	790	1395	660	735	57	55
20 n 25 n	1880	942	938	1405	866	539	465	73	392	7	1	6	3	2	1
25 n 30 n	1624	725	899	757	437	320	820	275	534	42	9	33	5	4	1
30 n 35 n	1615	746	889	476	292	184	1070	436	64	8	17	51	1	1
35 n 40 n	1692	815	877	381	220	161	1180	554	826	126	39	87	5	2	3
40 n 45 n	1787	934	853	354	200	154	1234	674	560	194	56	138	5	4	1
45 n 50 n	1928	1027	901	357	189	177	1266	725	541	291	110	181	14	12	2
50 n 55 n	2290	1201	1029	355	198	157	1431	860	571	436	139	298	8	5	3
55 n 60 n	2284	1422	1262	387	189	183	1574	984	550	716	234	432	7	5	2
60 n 65 n	2908	1429	1479	362	194	168	1493	881	612	1042	349	698	11	5	6
65 n 70 n	3616	1728	1888	455	224	231	1637	963	574	1617	537	1080	7	4	3
70 n 75 n	3795	1882	1913	419	220	199	1369	894	475	1996	758	1238	11	10	1
75 n 80 n	2792	1416	1376	273	147	126	730	531	199	1781	732	1049	8	6	2
80 n 85 n	1677	854	823	157	69	88	371	272	99	1145	511	694	4	2	2
85 n 90 n	723	379	344	61	22	39	126	102	24	535	254	281	1	1
90 n 95 n	201	103	98	17	10	7	33	28	5	149	63	86	2	2
95 n 99 n	50	29	21	4	2	2	8	7	1	38	20	18
Centenari	11	7	4	4	3	1	6	4	2
Età ignota	27	17	10	4	3	1	1	1	3	19	14	5
TOTALE	66473	33946	32527	41398	21770	19628	14770	8264	6506	10192	3832	6360	113	80	33

RIEPILOGO PER CATEGORIE DI ETÀ.

Dalla nascita a 1 anno	15884	8493	7388	15884	8496	7388
n n 5 anni	29400	15442	13958	29400	15442	13958
n n 15 n	33780	17627	16153	33779	17627	16152	1	1
Da 15 anni in su	38666	19302	18364	7615	4140	3475	14768	8264	6504	10189	3832	6357	94	66	28
Da 80 anni in su	3662	1372	1290	239	103	136	542	412	130	1873	852	1021	8	5	3

DICEMBRE.

Dalla nascita a 1 mese	9807	5275	4532	9807	5275	4532
Da 1 mese a 3 mesi	2482	1289	1193	2482	1289	1193
3 mesi a 6 n	2059	1085	974	2059	1085	974
6 n 9 n	2017	1073	944	2017	1073	944
9 n 12 n	2031	1043	988	2031	1043	988
Da 1 anno a 2 anni	6929	3223	2806	6929	3223	2806
2 anni a 3 n	3258	1731	1527	3258	1731	1527
3 n 4 n	2101	1032	1069	2101	1032	1069
4 n 5 n	1437	711	756	1437	711	756
5 n 10 n	2907	1438	1469	2907	1438	1469
10 n 15 n	1297	597	700	1295	597	698	2	2
15 n 20 n	1403	688	715	1349	686	663	53	51
20 n 25 n	1730	912	818	1291	831	460	428	76	352	6
25 n 30 n	1697	814	883	775	500	278	878	305	573	36	7	29	5	2	3
30 n 35 n	1621	735	888	517	291	226	1038	418	620	62	22	40	4	4
35 n 40 n	1734	848	886	425	255	170	1189	552	637	115	38	77	5	3	2
40 n 45 n	1852	1008	849	357	207	150	1275	723	552	310	66	144	10	7	3
45 n 50 n	2066	1100	966	358	199	150	1351	778	573	352	122	230	5	1	4
50 n 55 n	2514	1318	1196	438	229	209	1543	909	634	520	169	351	13	11	2
55 n 60 n	3058	1575	1483	479	282	197	1737	1057	680	881	230	601	11	6	5
60 n 65 n	3446	1672	1774	445	222	223	1746	1049	697	1243	390	853	12	11	1
65 n 70 n	4180	2032	2148	556	269	287	1739	1080	659	1876	675	1201	9	8	1
70 n 75 n	4231	2116	2115	474	247	227	1442	980	452	2312	879	1433	3
75 n 80 n	3359	1670	1689	359	179	180	841	599	242	2153	887	1266	6	5	1
80 n 85 n	1985	993	1022	183	92	91	402	277	125	1395	593	802	5	1	4
85 n 90 n	900	450	450	85	40	43	129	90	39	686	319	367	2	1	1
90 n 95 n	290	100	130	14	8	8	27	20	7	187	71	110	2	1	1
95 n 99 n	69	29	40	6	2	4	10	9	1	53	18	35
Centenari	11	4	7	2	2	9	2	7
Età ignota	19	10	9	6	3	3	2	1	4	4	7	6	1
TOTALE	71560	36536	35024	43371	23039	20522	15834	8937	6897	12050	4488	7562	105	72	33

RIEPILOGO PER CATEGORIE DI ETÀ.

Dalla nascita a 1 anno	18396	9765	8631	18396	9765	8631
n n 5 anni	31951	16403	14789	31251	16462	14789
n n 15 n	35455	18497	18058	35453	18497	18056	2	2
Da 15 anni in su	38086	18929	18057	8113	4539	3573	15830	8936	6894	12046	4488	7558	96	66	32
Da 80 anni in su	3195	1546	1549	283	142	144	570	398	172	2330	1008	1327	9	8	6



TAVOLA VI.

RIASSUNTI

DEL

MOVIMENTO DELLO STATO CIVILE

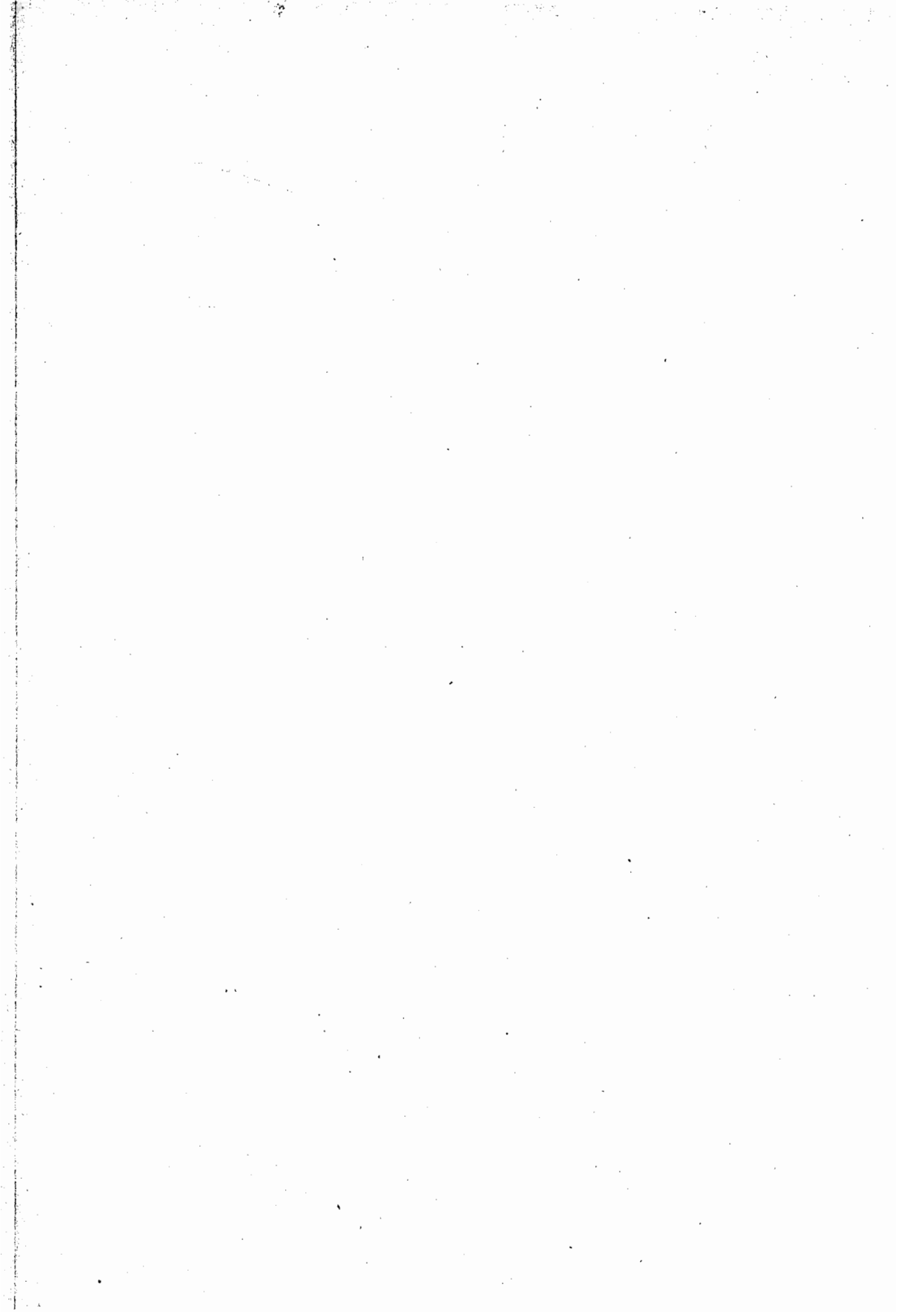
dal 1863 al 1878.



TAVOLA VI. — MOVIMENTO DELLO STATO CIVILE PER PROVINCE DAL 1863 AL 1878.

PROVINCE	MATRIMONI	NATI			NATI-MORTI			MORTI			
		TOTALE	Maschi	Femmine	TOTALE	Maschi	Femmine	TOTALE	Maschi	Femmine	
Alessandria	1863	5947	25069	13000	12069	119	76	43	18135	9467	8668
	1864	5991	24703	12873	11830	41	21	20	17221	8375	8246
	1865	7054	24403	12580	11823	27	18	9	18576	9557	9019
	1866	3935	25192	13223	11969	137	85	52	17170	8993	8177
	1867	4919	23630	12277	11353	537	306	231	18850	9669	9181
	1868	5244	23358	11973	11385	343	190	153	17633	8895	8738
	1869	5588	24034	12521	11513	434	238	196	17829	9123	8706
	1870	5509	24017	12407	11610	498	288	210	19220	9808	9412
	1871	5333	24944	12870	12074	628	346	282	18105	9365	8740
	1872	5781	24699	12859	11840	633	368	265	18594	9715	8879
	1873	5753	23422	12042	11380	562	309	253	17764	9053	8711
	1874	6019	22775	11812	10963	558	336	222	18508	9367	9141
	1875	6540	26077	13489	12588	733	409	324	19286	10015	9271
	1876	6672	27536	14153	13383	835	427	408	18649	9700	8949
	1877	5814	24740	12699	12041	804	430	374	17521	9027	8494
1878	6313	25116	13213	12203	716	387	329	20160	10291	9869	
Ancona	1863	1990	9921	5159	4762	118	76	42	8599	4369	4230
	1864	2048	9792	5137	4655	81	50	31	7798	4053	3745
	1865	2094	9831	5085	4746	96	67	29	10799	5603	5196
	1866	1062	10109	5237	4872	300	180	120	7724	4035	3689
	1867	1256	9485	4874	4611	282	173	109	7288	3688	3600
	1868	1090	9284	4791	4493	229	139	90	7732	3935	3797
	1869	1244	9851	5073	4778	305	167	138	6934	3496	3438
	1870	1267	9266	4921	4345	257	151	106	7423	3766	3657
	1871	1255	9316	4831	4485	273	153	120	7766	3982	3784
	1872	1497	9397	4853	4544	255	135	120	7975	4111	3864
	1873	1709	9196	4752	4444	249	133	116	8108	4055	4053
	1874	1832	8654	4451	4203	198	126	72	7701	3869	3832
	1875	2208	9226	4750	4476	215	118	97	7789	3970	3819
	1876	2019	9788	5120	4668	268	162	106	8699	4525	4174
	1877	2054	9443	4908	4535	225	119	106	8356	4273	4083
1878	1963	9752	5015	4737	226	118	108	7780	4007	3773	
Aquila degli Abruzzi	1863	2676	11928	6080	5848	95	56	39	10560	5126	5434
	1864	2719	12104	6221	5883	98	62	36	7683	3839	3844
	1865	2665	11819	6063	5756	98	59	39	7008	3520	3488
	1866	1665	11844	6035	5809	100	57	43	7525	3893	3632
	1867	1974	11867	6144	5723	115	55	60	9069	4554	4515
	1868	2036	11012	5716	5296	105	66	39	9051	4533	4518
	1869	2431	11770	6054	5716	113	68	45	8410	4191	4219
	1870	2371	12047	6208	5839	126	63	63	8561	4372	4189
	1871	2362	12787	6669	6118	112	75	37	9227	4652	4575
	1872	2553	12218	6211	6007	92	49	43	10795	5566	5229
	1873	3047	12570	6496	6074	122	70	52	11038	5533	5535
	1874	3094	12620	6635	5935	116	74	42	8865	4519	4346
	1875	3248	12996	6653	6343	103	73	30	9072	4601	4471
	1876	2982	13831	7052	6779	150	86	64	9771	4841	4930
	1877	3096	13941	7301	6640	133	84	49	9905	4921	4984
1878	2653	13049	6621	6428	184	113	71	10482	5278	5204	
Arezzo	1863	1904	9497	4938	4559	7891	4076	3815
	1864	1769	8590	4387	4203	7151	3736	3415
	1865	2073	9147	4721	4426	6485	3380	3105
	1866	853	8717	4516	4201	353	213	140	7089	3612	3477
	1867	1135	9130	4720	4410	332	194	138	6311	3124	3187
	1868	1142	8259	4274	3985	284	165	119	7509	3919	3590
	1869	1338	8900	4692	4208	298	176	122	6630	3357	3273
	1870	1346	8744	4556	4188	304	169	135	7055	3605	3450
	1871	1318	8782	4551	4231	343	195	148	6588	3397	3191
	1872	1322	8467	4383	4084	325	191	134	7558	3840	3718
	1873	1457	8524	4334	4190	290	162	128	8099	4096	4005
	1874	1609	8112	4171	3941	267	165	102	9584	4810	4774
	1875	1901	8946	4529	4417	327	171	156	9753	4822	4931
	1876	2006	9331	4767	4564	356	204	152	7028	3553	3475
	1877	1570	8446	4282	4164	276	170	106	6418	3275	3143
1878	1377	7948	4106	3842	313	183	130	6946	3482	3464	

TAVOLA VI. — MOVIMENTO DELLO STATO CIVILE PER PROVINCE DAL 1863 AL 1878.

PROVINCIE	MATRIMONI	NATI			NATI-MORTI			MORTI			
		TOTALE	Maschi	Femmine	TOTALE	Maschi	Femmine	TOTALE	Maschi	Femmine	
Ascoli Piceno	1863	1316	6653	3486	3167	366	188	178	5447	2658	2789
	1864	1270	6983	3563	3420	161	82	79	5084	2547	2537
	1865	1456	6456	3370	3086	72	51	21	4806	2391	2415
	1866	665	7288	3732	3556	270	143	127	5042	2485	2557
	1867	775	6616	3371	3245	213	126	87	4799	2324	2475
	1868	758	6104	3135	2969	188	103	85	5475	2693	2782
	1869	917	6631	3446	3185	901	116	85	4656	2246	2410
	1870	764	6385	3309	3076	238	143	95	5093	2518	2575
	1871	675	6190	3224	2966	189	102	87	5737	2844	2893
	1872	985	6331	3238	3093	177	102	75	5421	2718	2703
	1873	1041	6333	3303	3030	208	130	78	5951	2917	3034
	1874	1058	5983	3143	2840	211	123	88	5605	2827	2778
	1875	1348	6240	3263	2977	195	119	76	5214	2632	2632
	1876	1369	7003	3580	3423	223	130	93	5972	3041	2931
	1877	1514	6678	3494	3184	241	159	82	5415	2714	2701
1878	1440	6608	3362	3246	224	118	106	5126	2582	2544	
Avellino	1863	3371	14446	7446	7000	193	102	91	11248	5881	5367
	1864	3196	14100	7260	6840	280	150	130	10701	5475	5226
	1865	3340	14316	7356	6960	278	157	121	10159	5127	5032
	1866	2322	14326	7379	6947	262	156	106	11195	5721	5474
	1867	2912	13913	7207	6706	211	127	84	12724	6548	6176
	1868	2814	13159	6653	6506	215	136	79	11738	5901	5837
	1869	3475	13233	6762	6471	251	156	95	9979	5067	4912
	1870	2940	14017	7281	6736	270	186	84	11926	6107	5819
	1871	3027	13493	6872	6621	290	173	117	12929	6698	6231
	1872	3240	14979	7673	7306	261	168	93	12692	6507	6185
	1873	3630	14035	7208	6827	290	177	113	12966	6478	6488
	1874	3484	13511	6928	6583	213	120	93	12384	5748	6636
	1875	3689	16152	8230	7922	347	183	164	14413	6885	7528
	1876	3594	16322	8273	8049	372	191	181	14573	6864	7709
	1877	3871	16053	8282	7771	327	182	145	12242	6355	5887
1878	3194	14301	7312	6989	353	200	153	10708	5418	5290	
Bari delle Puglie	1863	4374	24508	12503	12005	450	234	216	17874	9076	8798
	1864	4311	24565	12575	11990	516	291	225	17776	9123	8653
	1865	5676	25063	12902	12161	620	374	246	19583	9988	9595
	1866	4234	26632	13638	12994	569	329	240	16443	8486	7957
	1867	5388	24131	12396	11735	497	303	194	31580	15594	15986
	1868	5803	24720	12762	11958	520	317	203	20589	10611	9978
	1869	5996	25631	13151	12480	584	326	258	19084	9912	9172
	1870	4690	26119	13322	12797	679	360	319	18802	9761	9041
	1871	4811	24654	12601	12053	723	420	303	20987	10860	10127
	1872	5266	27600	14370	13230	636	369	267	18077	9397	8680
	1873	5075	25532	12968	12564	647	366	281	19990	10228	9762
	1874	4973	24144	12276	11868	620	370	250	21992	11217	10775
	1875	5817	27549	13997	13552	664	376	288	19546	10019	9527
	1876	5523	28482	14441	14041	744	409	335	16638	8492	8146
	1877	5755	26667	13559	13108	698	429	269	18858	9580	9278
1878	5133	27632	14184	13448	769	439	330	21867	11073	10794	
Belluno	1863	1304	6328	3331	2997	4751	2501	2250
	1864	1281	6342	3318	3024	4990	2648	2342
	1865	1365	6499	3336	3163	40	23	17	4563	2387	2176
	1866	1305	6878	3555	3323	44	33	11	4552	2369	2183
	1867	1410	6664	3512	3152	53	36	17	4942	2469	2473
	1868	1398	6657	3464	3193	47	26	21	4397	2302	2095
	1869	1407	6666	3474	3192	51	29	22	4410	2255	2155
	1870	1393	6764	3533	3231	32	21	11	4879	2575	2304
	1871	1461	7194	3684	3510	81	54	27	4533	2365	2168
	1872	1343	7155	3689	3466	177	92	85	4423	2191	2232
	1873	1511	6693	3406	3287	218	147	71	5039	2513	2526
	1874	1442	6860	3494	3366	212	105	107	4920	2485	2435
	1875	1597	7301	3799	3502	194	101	93	4881	2406	2475
	1876	1342	7365	3763	3602	248	150	98	5037	2517	2520
	1877	1255	6895	3567	3328	226	132	94	4743	2402	2341
1878	1121	6694	3465	3229	235	141	94	4711	2385	2326	

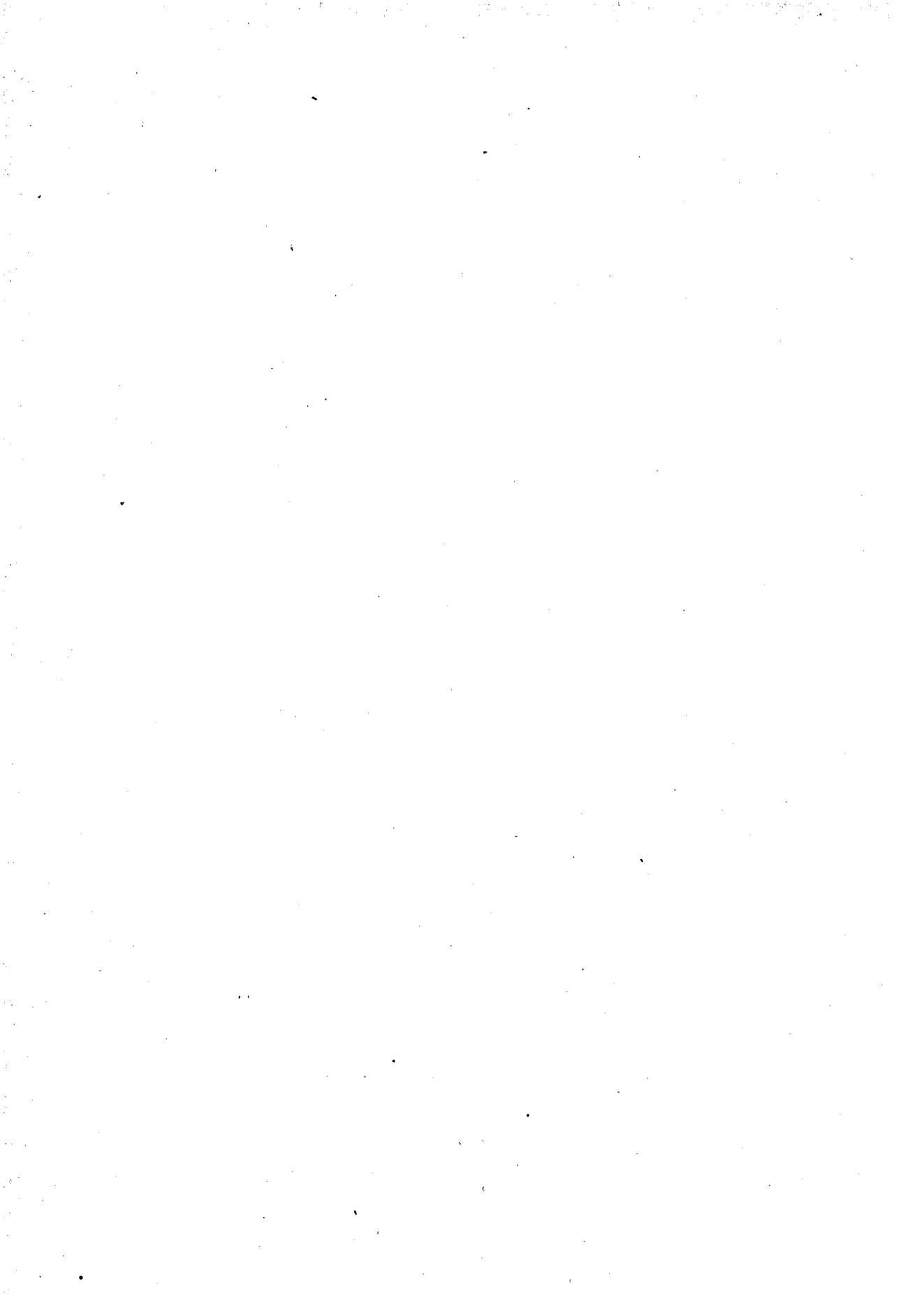
TAVOLA VI. — MOVIMENTO DELLO STATO CIVILE PER PROVINCE DAL 1863 AL 1878.

PROVINCE	MATRIMONI	NATI			NATI-MORTI			MORTI			
		TOTALE	Maschi	Femmine	TOTALE	Maschi	Femmine	TOTALE	Maschi	Femmine	
Benevento	1863	2135	8304	4272	4032	844	446	398	6875	3602	3273
	1864	1890	8129	4170	3959	116	72	44	6009	3070	2939
	1865	2256	8084	4175	3909	109	62	47	5608	2891	2717
	1866	1512	8321	4257	4064	118	64	54	6469	3246	3223
	1867	1805	8626	4460	4166	108	55	53	7290	3855	3435
	1868	1699	7282	3816	3466	111	77	34	5649	2973	2676
	1869	2196	8552	4372	4180	99	70	29	5541	2812	2729
	1870	1704	8331	4390	4011	102	54	48	5590	2793	2797
	1871	1884	8032	4139	3893	127	78	49	7628	3848	3780
	1872	2026	9661	5009	4652	164	109	55	8146	4148	3998
	1873	2108	8622	4498	4124	146	88	58	7708	3903	3805
	1874	1947	7986	4161	3825	153	85	68	7567	3865	3702
	1875	2225	9419	4942	4477	168	89	79	7561	3858	3723
	1876	2031	9284	4751	4533	181	102	79	6720	3464	3256
	1877	2141	9567	4898	4669	222	119	103	6996	3564	3432
	1878	1729	8842	4552	4290	176	99	77	7233	3682	3551
Bergamo	1863	2794	13096	6836	6260	1056	575	481	10007	5101	4906
	1864	2752	12965	6768	6197	930	509	421	10934	5650	5284
	1865	3390	13166	6817	6349	235	156	79	11452	5907	5545
	1866	2017	14477	7441	7036	513	305	208	10950	5724	5226
	1867	2653	12808	6732	6076	443	259	184	16861	8726	8135
	1868	3127	13737	7087	6650	145	278	167	9821	4873	4748
	1869	3044	13891	7100	6791	521	331	190	10504	5201	5303
	1870	2881	14100	7355	6745	487	285	202	11872	6043	5829
	1871	2869	14780	7672	7108	512	310	202	10904	5635	5269
	1872	2730	14509	7559	6950	471	293	178	11363	5844	5519
	1873	2772	13890	7253	6637	412	246	166	10831	5524	5307
	1874	2903	13338	6866	6472	437	279	158	11891	5982	5909
	1875	3074	15585	8115	7470	464	304	160	13135	6700	6435
	1876	3184	15651	8125	7526	480	311	169	12647	6453	6194
	1877	2919	14989	7878	7111	580	330	250	11150	5631	5519
	1878	2847	15759	8145	7614	511	282	229	11450	5767	5683
Bologna	1863	3086	15690	8189	7501	221	135	86	11759	6153	5696
	1864	2987	14452	7519	6933	290	178	112	10325	5543	4782
	1865	3349	14671	7670	7001	221	136	85	10809	5759	5050
	1866	1900	15272	7956	7316	546	336	210	11271	5896	5375
	1867	2345	14264	7362	6902	466	294	172	11287	5889	5398
	1868	2547	14153	7328	6825	517	309	208	12481	6507	5974
	1869	2509	14600	7566	7034	601	331	270	10785	5594	5191
	1870	2770	14919	7637	7282	655	374	281	13043	6571	6472
	1871	2588	14461	7491	6970	597	352	245	12350	6378	5972
	1872	2585	14457	7455	7002	571	311	260	12089	6346	5743
	1873	3030	14226	7338	6887	550	314	236	12557	6338	6219
	1874	2865	13878	7225	6653	492	272	220	12390	6256	6074
	1875	3484	15142	7854	7288	592	356	236	12383	6403	5980
	1876	3591	15984	8205	7779	624	336	288	12507	6357	6150
	1877	3282	15021	7768	7253	542	312	230	12455	6366	6089
	1878	2784	14372	7387	6985	537	327	210	12801	6514	6287
Brescia	1863	4187	17261	9062	8199	471	283	188	14416	7422	6994
	1864	4137	17323	9084	8239	432	291	141	14948	7785	7163
	1865	4820	17470	9125	8345	491	335	156	15940	8245	7695
	1866	2715	18471	9649	8822	916	539	377	14977	7835	7142
	1867	3748	16030	8465	7565	754	472	282	18687	9794	8893
	1868	4165	17438	9122	8316	831	518	313	13619	6970	6649
	1869	3703	15890	8093	7797	810	520	290	13148	6710	6438
	1870	3305	15468	7978	7490	712	419	293	14365	7340	7025
	1871	3421	16437	8587	7850	657	382	275	13013	6803	6210
	1872	3552	15961	8299	7662	737	429	308	12630	6560	6070
	1873	3757	14987	7887	7100	736	415	321	13321	6753	6568
	1874	3587	14305	7461	6844	693	424	269	14663	7599	7064
	1875	3639	16145	8386	7759	757	439	318	14005	7109	6896
	1876	3771	16457	8523	7934	830	469	361	13879	7177	6702
	1877	3485	14666	7572	7094	751	440	311	13416	6909	6507
	1878	3232	15744	8292	7452	735	415	320	13468	7009	6459

TAVOLA VI. — MOVIMENTO DELLO STATO CIVILE PER PROVINCE DAL 1863 AL 1878.

PROVINCE	MATRIMONI	NATI			NATI-MORTI			MORTI			
		TOTALE	Maschi	Femmine	TOTALE	Maschi	Femmine	TOTALE	Maschi	Femmine	
Cagliari	1863	3137	13201	6736	6465	13448	7097	6351
	1864	3934	13594	7049	6545	13207	6856	6351
	1865	3819	14026	7259	6767	12218	6437	5781
	1866	1989	14404	7423	6981	215	131	84	9265	4827	4438
	1867	1826	13871	7242	6629	185	107	78	11834	6282	5552
	1868	1926	12444	6528	5916	212	120	92	15295	8005	7290
	1869	2473	13988	7286	6702	192	105	87	11355	5976	5379
	1870	2658	14428	7419	7009	199	119	80	11982	6203	5779
	1871	2546	14076	7380	6696	221	121	100	13989	7524	6465
	1872	2766	15162	7844	7318	219	123	96	13393	7018	6375
	1873	3176	15090	7925	7165	248	136	112	12436	6485	5951
	1874	3251	14787	7663	7124	202	106	96	11032	5830	5202
	1875	3133	15074	7728	7346	232	134	98	13007	6683	6324
	1876	2625	15261	7935	7426	287	151	136	13170	6876	6294
	1877	2683	15258	7935	7323	260	163	97	12461	6502	5959
1878	2618	14659	7648	7011	264	153	111	12282	6280	6002	
Caltanissetta	1863	1460	9944	5129	4815	221	117	104	6748	3504	3244
	1864	1665	10059	5162	4897	193	115	78	7720	3937	3783
	1865	1635	10252	5214	5038	220	140	80	7223	3776	3447
	1866	811	9640	5007	4633	205	123	82	6749	3490	3259
	1867	1207	8653	4440	4213	140	90	50	16808	8342	8466
	1868	1765	8186	4189	3997	143	77	66	8324	4251	4073
	1869	2464	8777	4501	4276	170	89	81	7787	4131	3656
	1870	1983	9322	4785	4537	234	124	110	7810	4193	3617
	1871	2266	9959	5077	4882	218	118	100	6866	3730	3136
	1872	2261	10638	5488	5150	254	147	107	7342	3873	3469
	1873	2269	10637	5497	5140	203	125	78	6992	3612	3380
	1874	2040	10551	5428	5123	203	105	98	7841	4101	3740
	1875	1952	11151	5801	5350	191	90	101	8503	4350	4159
	1876	2105	10794	5525	5269	223	113	110	8023	4282	3741
	1877	2197	11223	5739	5484	245	148	97	8373	4458	3915
1878	1950	10877	5642	5235	246	150	96	8897	4595	4302	
Campobasso	1863	3472	14849	7589	7260	184	110	74	12669	6759	5910
	1864	3118	13992	7232	6760	177	101	76	13206	6820	6386
	1865	3579	14826	7576	7250	204	111	93	11408	5898	5510
	1866	2583	14048	7166	6882	199	119	80	11261	5965	5296
	1867	3243	15172	7791	7381	192	120	72	12529	6419	6110
	1868	3148	13310	6814	6496	183	101	82	12133	6249	5884
	1869	3393	15117	7815	7302	194	115	79	10699	5558	5141
	1870	3031	13844	7178	6666	228	128	100	12176	6273	5897
	1871	2991	14100	7226	6874	244	149	95	14196	7302	6894
	1872	3201	15351	7857	7494	251	146	105	15756	8073	7683
	1873	3691	15242	7841	7401	231	122	109	13474	6781	6693
	1874	3437	14348	7485	6863	235	143	92	12610	6436	6174
	1875	3666	15059	7799	7290	251	146	105	13484	6794	6690
	1876	3458	15157	7811	7346	330	185	145	12227	6265	5962
	1877	3739	15897	8264	7633	293	166	127	13153	6790	6363
1878	3621	14607	7504	7103	274	151	123	13423	6826	6597	
Caserta	1863	5982	23779	12241	11538	1832	979	853	19286	10170	9116
	1864	5312	24367	12705	11662	322	193	129	17359	9182	8177
	1865	6250	25128	12845	12283	414	263	151	17236	9044	8192
	1866	4049	24738	12835	11903	414	248	166	18920	9837	9083
	1867	4842	24499	12602	11897	407	233	174	21475	11195	10280
	1868	4717	22178	11407	10771	338	203	135	23596	12335	11261
	1869	6198	25722	13289	12433	452	256	196	16876	8735	8141
	1870	5514	24489	13265	11864	498	285	213	18487	9657	8850
	1871	5343	24297	12576	11721	648	384	264	21268	11049	10219
	1872	5460	26777	13824	12953	581	332	249	21705	11323	10382
	1873	6090	14817	12769	12048	632	350	282	21408	11083	10325
	1874	5375	24168	12479	11689	567	335	232	21069	10836	10233
	1875	6318	26472	13728	12744	664	345	319	21169	11037	10132
	1876	6208	27926	14374	13552	809	460	349	19688	10240	9448
	1877	6098	27005	13912	13093	778	452	326	19378	9790	9588
1878	4903	25500	13140	12360	701	420	281	20312	10472	9840	

TAVOLA VI. - MOVIMENTO DELLO STATO CIVILE PER PROVINCE DAL 1863 AL 1878.

PROVINCIE	MATRIMONI	NATI			NATI-MORTI			MORTI			
		TOTALE	Maschi	Femmine	TOTALE	Maschi	Femmine	TOTALE	Maschi	Femmine	
Catania	1863	2909	18871	9640	9281	165	97	68	14490	7733	6757
	1864	3235	19573	9965	9608	145	75	70	14263	7440	6823
	1865	3324	19168	9744	9424	211	126	85	13718	7075	6643
	1866	1594	18198	9303	8895	183	111	72	13473	6978	6495
	1867	1784	16636	8495	8141	182	101	81	28890	14562	14328
	1868	2811	14353	7395	6958	94	63	31	18752	10034	8718
	1869	4190	17492	9095	8397	168	97	71	15066	8138	6868
	1870	4300	18437	9385	9052	139	75	64	15341	8239	7102
	1871	4414	18760	9594	9166	133	78	55	14755	7858	6897
	1872	4359	20550	10556	9994	158	80	78	15651	8199	7452
	1873	4438	19725	10107	9618	253	146	107	12787	6462	6325
	1874	4288	19350	9937	9413	288	152	131	15172	7746	7426
	1875	4432	20985	10935	10050	282	161	121	15339	7972	7367
	1876	4195	21782	11097	10685	324	190	134	14553	7590	6963
1877	4143	21466	11001	10465	324	190	134	18048	8340	7699	
1878	3853	20457	10450	10007	399	223	176	16565	8545	8020	
Catanzaro	1863	3147	15265	7582	7683	190	106	84	14211	7259	6952
	1864	3138	14495	7429	7066	165	84	81	12095	6455	5640
	1865	4181	15586	7919	7667	163	87	76	12728	6667	6061
	1866	2449	15676	8066	7610	142	86	56	11784	6210	5574
	1867	2928	15164	7891	7273	129	73	56	11820	6167	5653
	1868	2184	13539	6853	6686	105	66	39	16088	8426	7642
	1869	3653	14791	7692	7099	105	61	44	11470	5928	5542
	1870	2726	16249	8372	7877	139	84	55	12605	6622	5983
	1871	3064	14495	7320	7175	109	67	42	11860	6326	5534
	1872	3132	16579	8554	8025	90	64	26	15241	7966	7275
	1873	3858	16260	8201	8059	108	65	43	12616	6416	6200
	1874	3179	15437	7790	7647	125	72	53	13394	6862	6532
	1875	3709	15724	7998	7726	121	68	53	17502	8895	8607
	1876	3520	17377	8944	8433	123	71	52	13978	7085	6893
1877	3664	16721	8596	8125	133	73	60	12827	6581	6246	
1878	2718	14832	7636	7196	133	70	63	12990	6871	6119	
Chieti	1863	3162	12523	6353	6170	213	125	88	11878	6185	5693
	1864	2857	11821	6062	5759	253	141	112	11079	5753	5326
	1865	3454	12429	6239	6190	225	129	96	10165	5277	4888
	1866	2605	12743	6497	6246	239	143	96	9944	5076	4868
	1867	2637	13343	6864	6479	177	108	69	12882	6577	6305
	1868	2840	11587	5941	5646	174	107	67	9609	4946	4663
	1869	3136	12866	6645	6221	241	126	115	8307	4246	4061
	1870	2563	12953	6649	6304	214	148	96	9716	4871	4845
	1871	2350	12316	6320	5996	225	128	97	13033	6556	6477
	1872	2859	12419	6306	6113	241	137	104	13227	6762	6465
	1873	3183	13728	7000	6728	278	179	99	12604	6292	6312
	1874	2657	11686	5929	5757	294	136	98	11843	5993	5850
	1875	3205	13140	6735	6405	282	173	109	10702	5416	5286
	1876	3063	13362	6861	6501	353	208	145	10721	5526	5195
1877	3171	13238	6722	6516	358	217	141	11960	6062	5898	
1878	3143	12822	6585	6237	351	203	148	10688	5369	5319	
Como	1863	3346	17167	8981	8186	322	203	119	14376	7371	7005
	1864	3348	16406	8454	7952	232	154	78	13107	6540	6567
	1865	4235	17267	9096	8171	294	199	95	12107	6101	6006
	1866	2519	17561	9208	8353	562	355	207	12824	6384	6440
	1867	3209	16367	8523	7844	592	364	228	14975	7566	7409
	1868	3767	16095	8359	7736	496	304	192	11810	5957	5853
	1869	3929	16475	8621	7854	520	321	199	11520	5805	5715
	1870	4058	16905	8393	7912	567	344	223	13261	6626	6635
	1871	3870	17650	9162	8488	614	365	249	12164	6066	6098
	1872	4329	17521	9035	8486	634	355	279	12365	6158	6207
	1873	4259	17320	9008	8312	531	325	206	12616	6247	6369
	1874	4308	17604	9071	8533	578	343	235	14404	7049	7055
	1875	4574	18882	9727	9155	542	300	242	14604	7330	7274
	1876	4723	19525	10088	9437	582	349	233	13915	7009	6906
1877	3965	19616	10128	9488	583	346	237	12744	6333	6411	
1878	3747	19595	10239	9356	617	389	228	13680	6720	6960	

TAVOLA VI. — MOVIMENTO DELLO STATO CIVILE PER PROVINCE DAL 1863 AL 1878.

PROVINCE	MATRIMONI	NATI			NATI-MORTI			MORTI			
		TOTALE	Maschi	Femmine	TOTALE	Maschi	Femmine	TOTALE	Maschi	Femmine	
Cosenza	1863	3732	17608	8959	8649	660	342	318	16758	8542	8216
	1864	3561	16675	8680	7995	85	43	42	14441	7531	6910
	1865	4418	17348	8894	8514	162	97	65	13007	6735	6272
	1866	2766	18339	9393	8946	100	59	41	12372	5365	6007
	1867	3338	16828	8617	8211	111	63	48	13934	7191	6743
	1868	2901	15799	8144	7655	93	48	45	14473	7528	6945
	1869	4019	16562	8456	8106	97	63	34	12680	6518	6162
	1870	3298	17421	8918	8503	131	75	56	13564	7066	6498
	1871	3775	17365	8911	8454	138	89	49	12082	6333	5749
	1872	3634	18217	9371	8846	114	69	45	15867	8318	7549
	1873	3720	16649	8499	8156	101	62	39	14609	7634	6975
	1874	3445	17174	8963	8211	126	78	48	13713	7103	6610
	1875	4222	16716	8653	8063	124	75	49	15525	8011	7514
	1876	4063	17661	9132	8529	138	71	67	13553	7080	6473
	1877	4198	18168	9214	8954	164	106	58	12784	6471	6313
1878	3506	16730	8594	8136	161	90	71	12490	6256	6234	
Cremona	1863	3112	13774	7221	6553	315	186	129	9670	5113	4557
	1864	2904	12846	6786	6060	308	207	101	10319	5456	4863
	1865	3556	13479	7177	6302	415	259	156	10546	5564	4982
	1866	2074	13890	7290	6600	757	446	311	11282	5911	5371
	1867	2966	12196	6362	5834	594	356	238	13474	6961	6513
	1868	3459	13453	7004	6449	644	361	283	10022	5131	4891
	1869	2687	10661	5645	5016	607	351	256	8298	4325	3973
	1870	2258	11500	5941	5559	595	349	246	9082	4746	4336
	1871	2259	10965	5699	5266	609	368	241	8914	4607	4307
	1872	2468	11236	5822	5414	558	330	228	8940	4698	4242
	1873	2549	10321	5352	4969	539	312	227	8940	4268	4072
	1874	2335	10072	5089	4983	523	277	246	9705	4973	4732
	1875	2580	10592	5485	5107	508	302	206	8768	4493	4275
	1876	2351	11217	5805	5412	539	305	234	8042	4141	3901
	1877	2087	9962	5190	4772	476	276	200	8508	4376	4132
1878	2222	10108	5203	4905	464	262	202	8657	4538	4119	
Cuneo	1863	5218	22095	11511	10584	126	72	54	17547	9003	8544
	1864	5172	22260	11595	10665	72	44	28	17544	8884	8660
	1865	6154	22550	11651	10899	113	69	44	18166	9197	8969
	1866	3921	22723	11780	10943	728	431	297	19235	10052	9183
	1867	4354	19853	10319	9534	626	375	251	16850	8498	8352
	1868	4658	21147	10882	10265	631	350	281	17871	9047	8824
	1869	5243	22252	11427	10825	721	423	298	16064	8100	7964
	1870	5210	22128	11298	10830	765	415	350	17540	8859	8681
	1871	4960	23301	11987	11314	870	533	337	17554	9015	8539
	1872	5239	22177	11308	10869	822	464	358	17243	8805	8438
	1873	4841	21668	11097	10571	795	449	346	17957	8956	9001
	1874	4952	21009	10737	10272	758	442	316	16879	8534	8345
	1875	5420	23493	12047	11446	857	531	326	16595	8412	8189
	1876	5428	23913	12427	11486	906	522	384	16125	8391	7734
	1877	4833	22380	11449	10931	828	476	352	18322	9441	8881
1878	5037	23278	11783	11495	954	543	411	19126	9688	9438	
Ferrara	1863	1590	9271	4731	4540	66	34	32	6293	3285	3008
	1864	1655	8197	4262	3935	81	55	26	6149	3269	2880
	1865	2077	8650	4441	4239	81	43	38	6283	3270	3013
	1866	848	8939	4610	4329	233	135	98	7476	4060	3440
	1867	1151	8114	4218	3896	182	110	72	7292	3852	3416
	1868	1217	8516	4320	4195	229	121	108	7822	3997	3825
	1869	1281	8496	4443	4053	280	162	118	7068	3708	3360
	1870	1261	8575	4431	4144	267	147	120	7591	4016	3575
	1871	1306	8803	4512	4291	288	161	127	8423	4471	3952
	1872	1333	8996	4799	4197	272	154	118	7715	4048	3667
	1873	1494	8516	4440	4076	256	127	129	6940	3429	2911
	1874	1590	8138	4183	3955	222	125	97	6465	3304	3161
	1875	1381	9254	4795	4459	213	109	104	6609	3429	3180
	1876	1540	10226	5283	4943	276	162	114	7145	3712	3433
	1877	1382	8922	4714	4208	226	118	108	7266	3789	3477
1878	1235	8426	4332	4094	235	129	106	7376	3737	3639	

TAVOLA VI. — MOVIMENTO DELLO STATO CIVILE PER PROVINCE DAL 1863 AL 1878.

PROVINCIE	MATRIMONI	NATI			NATI-MORTI			MORTI			
		TOTALE	Maschi	Femmine	TOTALE	Maschi	Femmine	TOTALE	Maschi	Femmine	
Firenze	1863	6829	32232	16583	15649	24097	12145	11882
	1864	6069	29334	15091	14243	22306	11401	10905
	1865	7400	31041	15818	15226	22865	11466	11399
	1866	3712	31123	16124	14999	1280	728	552	23449	11915	11534
	1867	4660	31519	16214	15305	1189	712	477	22517	11412	11105
	1868	4906	30135	15341	14794	1153	683	470	23782	12047	11735
	1869	5439	31438	16229	15209	1230	761	469	22385	11478	10907
	1870	5409	30511	15654	14857	1354	806	548	24250	12314	11936
	1871	5509	32153	16526	15627	1382	816	566	24875	12551	12324
	1872	5686	30918	16045	14873	1245	749	496	26781	13722	13059
	1873	5968	29873	15313	14560	1052	599	453	26090	13194	12896
	1874	5758.	29134	15026	14108	967	556	411	27249	13673	13576
	1875	6500	31220	16089	15131	1196	614	582	26789	13509	13190
	1876	6814	30328	15708	14620	1204	693	511	23396	11691	11705
	1877	5912	28914	14819	14095	1072	609	463	22387	11323	11064
1878	5126	26802	13688	13114	998	606	392	24874	12587	12287	
Foggia	1863	2839	13302	6706	6596	492	292	200	14503	8005	6498
	1864	2813	12991	6494	6497	289	155	134	12601	6914	5637
	1865	3087	12873	6597	6276	298	179	119	13925	7286	6639
	1866	2275	12995	6761	6234	333	190	143	9850	5387	4463
	1867	2592	12152	6234	5918	320	173	147	14622	7582	7040
	1868	2776	12326	6337	5989	327	182	145	13800	7140	6660
	1869	3330	12228	6322	5906	337	181	156	12054	6473	5581
	1870	2558	12916	6702	6214	351	199	152	13285	7135	6150
	1871	2908	11766	5970	5796	362	207	155	13473	7316	6157
	1872	3156	13850	7185	6665	347	191	156	12234	6622	5612
	1873	3385	13040	6782	6258	334	192	142	11116	5991	5125
	1874	3002	12565	6513	6052	277	149	128	12195	6485	5710
	1875	3211	14402	7272	7130	264	149	115	13470	6988	6482
	1876	3332	13566	6914	6652	333	175	158	11529	6175	5354
	1877	3422	14046	7129	6917	338	197	141	10032	5194	4838
1878	3011	14173	7267	6906	425	230	195	10374	5382	4992	
Forlì	1863	1585	9374	4818	4556	114	73	41	7377	3820	3557
	1864	1573	8399	4327	4072	120	72	48	6487	3412	3075
	1865	1664	8787	4337	4250	114	70	44	6563	3359	3204
	1866	719	8918	4569	4349	252	143	109	6379	3316	3063
	1867	848	7985	4122	3863	178	115	63	6991	3529	3462
	1868	1010	8207	4203	4004	198	116	82	7586	3771	3815
	1869	1099	8787	4600	4187	243	131	112	6381	3253	3128
	1870	1189	8525	4382	4143	263	158	105	6971	3547	3424
	1871	1017	8426	4414	4012	244	135	109	7872	4065	3807
	1872	1118	8535	4355	4180	265	146	119	7162	3628	3534
	1873	1262	8902	4548	4354	272	167	105	6611	3812	3299
	1874	1455	7971	4151	3820	237	147	90	7315	3764	3551
	1875	1418	9358	4708	4650	269	143	126	7161	3615	3546
	1876	1495	9870	5070	4800	263	154	109	6940	3509	3531
	1877	1611	9296	4744	4552	279	166	113	7401	3740	3661
1878	1286	9185	4833	4352	250	140	110	8496	4266	4230	
Genova	1863	6269	24620	12636	11984	402	219	183	17138	8956	8182
	1864	6147	24775	12711	12064	258	136	122	19141	9854	9287
	1865	7751	26596	13745	12851	118	69	49	18915	9753	9162
	1866	3288	26695	13733	12962	623	394	229	18879	9901	8978
	1867	4915	25183	13024	12159	662	380	282	18566	9687	8879
	1868	5013	25112	12898	12214	771	472	299	16667	8571	8096
	1869	5251	25436	13045	12391	777	451	326	16172	8218	7954
	1870	4915	24794	12618	12176	782	452	330	20868	10680	10188
	1871	5371	25093	13007	12086	847	526	321	18454	9510	8944
	1872	5690	24807	12647	12160	804	438	366	18678	9744	8934
	1873	5585	24199	12607	11592	769	440	329	21422	10962	10460
	1874	5574	24426	12630	11796	815	451	364	20479	10368	10111
	1875	5772	26082	13479	12603	865	516	349	19816	10126	9690
	1876	5626	26678	13716	12962	873	524	349	18519	9474	9045
	1877	5296	25175	12794	12381	827	463	364	19145	9632	9513
1878	4868	25075	12890	12185	808	449	359	19714	9911	9803	

TAVOLA VI. — MOVIMENTO DELLO STATO CIVILE PER PROVINCE DAL 1863 AL 1878.

PROVINCIE	MATRIMONI	NATI			NATI-MORTI			MORTI			
		TOTALE	Maschi	Femmine	TOTALE	Maschi	Femmine	TOTALE	Maschi	Femmine	
Girgenti	1863	1647	11642	6007	5635	79	45	34	7583	3989	3594
	1864	1965	12006	6246	5760	116	78	38	8278	4249	4029
	1865	2012	11945	6046	5899	129	59	70	8857	4558	4299
	1866	841	11876	6160	5716	110	75	35	9059	4640	4419
	1867	1268	10256	5289	4967	111	78	33	22350	11062	11288
	1868	2121	10331	5291	5040	136	72	64	9410	4865	4545
	1869	2837	11327	5898	5429	207	117	90	8723	4665	4058
	1870	2336	11886	6164	5722	202	118	84	8364	4520	3844
	1871	2488	12063	6245	5818	214	109	105	7747	4170	3577
	1872	2792	13587	7019	6568	215	127	88	8424	4342	4082
	1873	2659	12998	6839	6159	232	148	84	9413	4824	4589
	1874	2308	12900	6592	6303	256	153	103	9165	4767	4398
	1875	2256	13413	6922	6491	265	148	117	10127	5183	4944
	1876	2290	13512	7066	6446	277	147	130	9864	5193	4671
	1877	2367	13804	7059	6745	285	171	114	10329	5312	5017
	1878	2123	13404	6850	6554	289	148	141	9917	5108	4809
Grosseto	1863	851	3919	2018	1901	3414	1931	1483
	1864	801	3956	2066	1890	3697	2056	1641
	1865	953	3994	2089	1905	2938	1620	1318
	1866	348	4147	2132	2015	99	70	29	3140	1767	1373
	1867	574	4054	2099	1955	94	63	31	3201	1762	1439
	1868	557	4008	2056	1952	87	51	36	3213	1786	1427
	1869	577	3917	2046	1871	106	71	35	3267	1776	1491
	1870	604	4104	2132	1972	110	64	46	3502	2052	1450
	1871	608	3870	2022	1848	102	63	39	3446	1971	1475
	1872	656	3982	2045	1937	152	93	59	3971	2205	1766
	1873	727	3792	2016	1776	134	86	48	3552	1989	1563
	1874	758	4063	2087	1976	148	90	58	4118	2391	1727
	1875	843	4027	2064	1963	154	98	56	4268	2414	1854
	1876	771	4174	2201	1973	154	91	63	4093	2300	1793
	1877	776	3714	1929	1785	120	71	49	3371	1913	1458
	1878	739	3890	2018	1872	143	83	60	3168	1796	1372
Lecce	1863	3648	17845	9286	8559	279	149	130	13751	7192	6559
	1864	3608	17579	8962	8617	274	164	110	12763	6552	6211
	1865	4359	18635	9507	9128	322	169	153	14957	7715	7242
	1866	3070	19505	10027	9478	303	170	133	13694	7071	6623
	1867	3392	17780	9170	8610	268	153	115	19264	9505	9759
	1868	4193	17332	8906	8426	261	151	110	13743	7243	6500
	1869	4642	19140	9821	9319	316	180	136	13482	7089	6393
	1870	3174	18392	9506	8886	314	178	136	18389	9561	8828
	1871	3937	17863	9174	8689	331	187	144	17491	9115	8376
	1872	3983	20304	10517	9787	302	159	159	16655	8865	7790
	1873	4233	19212	9852	9360	322	202	120	13250	6916	6334
	1874	3249	17209	8858	8351	294	184	110	15610	8324	7286
	1875	5117	18736	9635	9101	355	190	165	16296	8468	7828
	1876	4652	22570	11756	10814	516	279	237	12837	6637	6200
	1877	5029	19578	10075	9503	534	300	234	13330	6799	6531
	1878	3942	21303	10953	10350	515	284	231	14374	7418	6956
Livorno	1863	1064	4425	2276	2149	75	41	31	3089	1578	1511
	1864	1013	4339	2228	2111	77	41	36	3579	1827	1752
	1865	1206	4416	2257	2159	91	59	32	3475	1785	1690
	1866	736	4411	2288	2123	200	118	82	3116	1629	1487
	1867	642	4139	2182	1957	169	101	68	4666	2304	2362
	1868	840	3935	1992	1943	127	72	55	3633	1866	1767
	1869	827	3961	2063	1898	132	73	59	3261	1643	1618
	1870	749	3791	1966	1825	121	76	45	3322	1778	1544
	1871	839	3811	1925	1886	135	73	62	3143	1639	1504
	1872	869	3732	1900	1832	210	132	78	3600	1803	1797
	1873	850	3670	1899	1771	181	103	78	3568	1814	1754
	1874	856	3457	1733	1724	139	82	57	3408	1729	1679
	1875	930	3691	1855	1836	153	97	56	3348	1729	1619
	1876	952	3670	1891	1779	144	81	63	3253	1625	1628
	1877	854	3580	1760	1820	163	101	62	3391	1696	1695
	1878	783	3408	1801	1607	119	65	54	3104	1529	1575

TAVOLA VI. — MOVIMENTO DELLO STATO CIVILE PER PROVINCE DAL 1863 AL 1878.

PROVINCE	MATRIMONI	NATI			NATI-MORTI			MORTI			
		TOTALE	Maschi	Femmine	TOTALE	Maschi	Femmine	TOTALE	Maschi	Femmine	
Lucca	1863	2246	10080	5268	4812	7050	3511	3539
	1864	2097	10008	5078	4930	7109	3596	3513
	1865	2586	10496	5461	5035	8200	4037	4163
	1866	1013	10011	5181	4830	361	200	161	7321	3644	3677
	1867	1411	10484	5404	5080	192	111	81	7033	3514	3519
	1868	1446	9757	5084	4673	220	113	107	8412	4252	4160
	1869	1855	9764	5009	4755	200	118	82	7976	3974	4002
	1870	1860	10068	5213	4855	245	139	106	7605	3752	3853
	1871	2034	10716	5538	5178	262	153	109	7406	3696	3710
	1872	1920	10005	5129	4876	233	126	107	8868	4434	4434
	1873	2119	9599	4908	4691	301	173	128	9029	4397	4632
	1874	1909	9735	4969	4766	279	168	111	9064	4431	4633
	1875	2037	10243	5346	4897	357	200	157	8142	4053	4089
	1876	2209	10600	5535	5065	316	183	133	7101	3628	3473
	1877	1995	9840	5000	4840	311	186	125	7305	3661	3644
1878	1740	9445	4813	4632	251	154	97	7706	3807	3899	
Macerata	1863	1592	8194	4193	4001	442	219	223	7461	3752	3709
	1864	1540	7857	4022	3835	393	202	191	6235	3118	3117
	1865	1637	7942	4161	3781	103	58	45	6411	3163	3248
	1866	1063	8159	4188	3971	238	139	99	5822	2849	2973
	1867	1129	7991	4079	3912	173	110	63	5544	2753	2701
	1868	1068	7843	4011	3832	176	96	80	5730	2906	2824
	1869	1174	8253	4140	4113	226	128	98	6084	2983	3101
	1870	1044	7352	3758	3534	224	136	88	6121	3089	3032
	1871	1085	8481	4416	4065	298	156	142	5687	2912	2775
	1872	1231	6912	3535	3377	272	152	120	6640	3450	3190
	1873	1437	7926	4054	3872	281	154	127	6870	3452	3418
	1874	1437	6946	3543	3403	267	157	110	6210	3108	3102
	1875	1870	7021	3652	3369	250	147	103	5941	2979	2962
	1876	1718	8046	4167	3879	342	191	151	6758	3347	3411
	1877	1761	7771	4104	3667	298	185	113	6470	3251	3219
1878	1879	7883	4053	3830	266	147	119	5964	3010	2954	
Mantova	1863	1539	6490	3425	3065	4521	2369	2152
	1864	1430	5888	3052	2836	4737	2441	2296
	1865	347	1486	767	719	74	55	19	1046	439	547
	1866	1385	6148	3135	3013	253	158	95	4329	2195	2134
	1867	1664	5897	3038	2859	182	102	80	4316	2220	2096
	1868	1597	6279	3244	3035	170	112	58	5023	2541	2482
	1869	2567	10809	5681	5128	402	242	160	7597	3856	3741
	1870	2367	10620	5482	5138	426	265	161	8651	4534	4117
	1871	2369	10393	5407	4986	500	305	195	8116	4159	3957
	1872	2125	10364	5370	4994	605	329	276	8515	4414	4101
	1873	2440	9964	5225	4739	585	338	247	8858	4483	4375
	1874	2359	9367	4932	4435	531	308	223	8807	4463	4344
	1875	2460	10674	5523	5151	625	350	275	8921	4547	4374
	1876	2355	11104	5750	5354	719	380	359	8148	4167	3981
	1877	2115	9745	5071	4674	611	354	257	7251	3720	3531
1878	2032	9877	5172	4705	596	334	262	8448	4348	4100	
Massa e Carrara	1863	1223	5487	2763	2724	177	91	86	3433	1710	1723
	1864	1160	5426	2871	2555	136	77	59	3914	1922	1992
	1865	1406	5675	2947	2728	137	90	47	4161	2107	2054
	1866	531	6183	3213	2970	197	110	87	4189	2053	2136
	1867	777	6300	3249	3051	155	102	53	3732	1850	1882
	1868	964	6287	3180	3107	190	106	84	4257	2180	2077
	1869	918	6259	3258	3001	184	107	77	4073	2080	1993
	1870	919	6479	3365	3114	158	93	65	4658	2336	2322
	1871	964	6778	3453	3325	147	99	48	5034	2575	2459
	1872	889	6497	3342	3155	156	102	54	5288	2701	2587
	1873	986	5812	2958	2854	123	69	54	5203	2584	2619
	1874	1050	6394	3252	3142	154	92	62	4971	2484	2487
	1875	1115	6557	3338	3219	138	76	62	5599	2876	2723
	1876	1165	7075	3606	3469	189	103	86	4774	2435	2339
	1877	954	6232	3245	2987	139	75	64	4865	2346	2519
1878	828	5921	3060	2861	147	85	62	4491	2277	2214	

TAVOLA VI. -- MOVIMENTO DELLO STATO CIVILE PER PROVINCE DAL 1863 AL 1878.

PROVINCIE	MATRIMONI	NATI			NATI-MORTI			MORTI			
		TOTALE	Maschi	Femmine	TOTALE	Maschi	Femmine	TOTALE	Maschi	Femmine	
Messina	1863	2624	15042	7732	7310	99	59	40	9899	5201	4698
	1864	2785	15012	7755	7257	81	54	27	10184	5282	4902
	1865	2975	15494	7893	7601	113	64	49	10613	5594	5019
	1866	1850	14524	7483	7041	80	43	37	8909	4643	4266
	1867	1885	13715	7030	6685	71	42	29	13775	7210	6565
	1868	2201	12085	6170	5915	40	22	18	11514	6139	5375
	1869	2894	13906	7106	6800	68	36	32	9922	5127	4795
	1870	2502	14229	7288	6941	82	52	30	10417	5532	4885
	1871	2993	13551	7052	6499	91	54	37	9478	5016	4462
	1872	3244	14814	7704	7110	137	67	70	13295	6376	5919
	1873	3407	15084	7845	7239	121	70	51	11656	6012	5644
	1874	2894	14032	7199	6833	133	80	53	11303	5822	5481
	1875	3827	15667	8061	7606	158	97	61	11942	6078	5864
	1876	3621	17119	8812	8307	312	183	129	11239	5710	5529
	1877	3548	16261	8332	7929	308	189	119	10938	5481	5457
1878	3248	15980	8271	7709	304	165	139	10307	5265	5042	
Milano	1863	7587	39810	20811	18999	865	530	335	34218	18117	16101
	1864	7367	39075	20246	18829	855	560	295	33120	17195	15925
	1865	8880	40353	20814	19539	926	600	326	33800	17769	16031
	1866	5555	40251	20703	19548	1289	765	524	31872	16572	15300
	1867	7064	38612	19840	18772	1018	596	422	34578	17872	16706
	1868	8116	38045	19620	18425	1170	697	473	28799	14647	14152
	1869	8809	38071	19741	18330	1058	608	450	29484	15227	14957
	1870	8493	38337	19778	18559	1254	750	504	31112	16211	14901
	1871	8893	39690	20632	19058	1342	754	588	31893	16598	15295
	1872	9370	39824	20638	19186	1204	684	520	31458	16506	14952
	1873	9198	40205	20701	19504	1264	737	527	31717	16371	15346
	1874	8636	39265	20315	18950	1338	738	600	35993	18527	17406
	1875	9558	42416	21959	20457	1366	772	594	35627	18429	17198
	1876	9580	44797	23114	21683	1460	858	602	33120	16955	16165
	1877	8601	43265	22311	20954	1406	786	620	31918	16391	15527
1878	8534	44337	22913	21424	1412	799	613	33132	17086	16066	
Modena	1863	1969	10868	5620	5248	465	280	185	8734	4535	4199
	1864	2164	9986	5092	4894	402	251	151	7983	4132	3851
	1865	2331	10592	5564	5028	480	296	184	8109	4211	3938
	1866	1308	10433	5415	5018	362	235	127	7748	3877	3871
	1867	1445	9837	5022	4815	396	237	159	7402	3746	3656
	1868	1799	9791	5082	4709	403	235	168	8627	4361	4266
	1869	1761	10017	5248	4769	422	247	175	7840	4040	3800
	1870	1800	10091	5306	4785	447	248	199	8192	4223	3969
	1871	1492	9468	4942	4526	414	235	179	7982	4076	3906
	1872	1618	9623	4878	4745	389	241	148	9540	4838	4702
	1873	2030	9354	4850	4504	365	213	152	9706	4354	4352
	1874	2218	9071	4759	4312	392	239	153	8290	4231	4059
	1875	2208	9920	5105	4615	333	203	130	8609	4411	4198
	1876	2299	11372	5780	5592	451	279	172	8241	4193	4048
	1877	1998	10007	5127	4880	376	224	152	8389	4273	4116
1878	1820	9513	4923	4590	383	232	151	8723	4421	4302	
Napoli	1863	6922	34511	17508	17003	1547	836	711	27618	14368	13250
	1864	6888	34029	17390	16639	1484	845	639	27579	14410	13169
	1865	7624	34869	17791	17078	1594	898	696	35054	18289	16765
	1866	4773	34059	17742	16317	1557	875	682	35003	18216	16787
	1867	5615	33621	17338	16283	1357	786	571	31108	16331	14777
	1868	5775	30767	15765	15002	1276	723	553	32462	16983	15479
	1869	6715	33907	17209	16198	1554	917	637	28480	14839	13641
	1870	6572	34083	17398	16685	1657	952	705	30470	16003	14467
	1871	6823	34015	17526	16489	1882	1145	737	32964	17394	15570
	1872	6881	35475	18162	17313	1926	1113	813	29091	15165	13926
	1873	7259	33367	17005	16362	1704	956	748	31078	16147	14931
	1874	7194	31809	16434	15375	1327	752	575	31139	16442	14697
	1875	7818	34168	17489	16679	1562	855	707	30666	15750	14916
	1876	8187	35895	18447	17448	1797	1002	795	27110	14001	13109
	1877	7812	34714	17839	16875	1921	1052	869	27955	14298	13657
1878	7131	32691	17038	15653	1765	982	783	28977	14894	14083	

TAVOLA VI. - MOVIMENTO DELLO STATO CIVILE PER PROVINCE DAL 1863 AL 1878.

PROVINCIE	MATRIMONI	NATI			NATI-MORTI			MORTI			
		TOTALE	Maschi	Femmine	TOTALE	Maschi	Femmine	TOTALE	Maschi	Femmine	
Novara	1863	4880	22135	11464	10671	107	61	46	17658	8974	8684
	1864	5090	22292	11482	10810	90	58	32	16396	8386	8010
	1865	6575	23634	12375	11259	111	66	45	16793	8647	8146
	1866	4109	24614	12679	11935	672	389	283	17317	8885	8432
	1867	4448	22243	11585	10658	536	316	220	19087	9738	9349
	1868	4614	22432	11490	10942	512	322	190	16944	8525	8419
	1869	4698	22498	11712	10786	495	308	187	16421	8304	8117
	1870	4853	21183	10923	10260	492	315	177	17557	9044	8513
	1871	4893	23673	12254	11419	518	302	216	17728	9049	8679
	1872	5488	24225	12503	11722	598	354	244	16510	8371	8139
	1873	5265	22406	11512	10894	514	294	220	16216	8217	7999
	1874	5333	22191	11585	10606	613	333	280	16707	8470	8237
	1875	5852	25259	13161	12098	650	365	285	17952	9117	8835
	1876	5412	25275	12998	12277	657	380	277	18755	9662	9093
	1877	4897	24659	12637	12022	683	412	271	17025	8621	8404
1878	5160	24614	12618	11996	716	420	296	17723	8960	8763	
Padeva	1863	2961	14117	7295	6822	10068	5368	4700
	1864	2811	12443	6551	5892	10046	5628	5318
	1865	2940	13738	7109	6629	289	171	109	10891	5667	5224
	1866	2872	14307	7550	6757	273	183	90	10970	5724	5246
	1867	3174	13153	6810	6349	189	134	55	10410	5393	5017
	1868	3376	13954	7268	6686	222	153	69	10333	5376	4957
	1869	3989	14540	7627	6913	269	174	95	10275	5400	4875
	1870	2760	13685	7066	6619	251	163	88	10516	5515	5001
	1871	2692	14716	7564	7152	321	192	129	11317	5852	5465
	1872	2636	14977	7734	7243	484	273	211	11203	5847	5356
	1873	2676	14739	7593	7146	504	276	228	11924	6126	5798
	1874	2775	12729	6525	6204	472	249	223	11716	5928	5788
	1875	3180	15376	8023	7353	522	310	212	11000	5689	5311
	1876	2802	17194	8954	8240	622	350	272	11617	6107	5510
	1877	2454	13851	7173	6678	564	295	269	11535	5980	5555
1878	2458	13969	7150	6819	589	303	286	11508	5906	5602	
Palermo	1863	3720	22881	11665	11216	118	63	55	16145	8466	7679
	1864	4175	22901	11637	11264	116	67	49	15975	8247	7728
	1865	4078	23211	12032	11179	153	96	57	16317	8390	7927
	1866	1884	22410	11590	10820	198	130	68	20485	10871	9614
	1867	3023	20596	10636	9960	120	79	41	27962	14567	13395
	1868	4005	20418	10652	9766	127	93	34	17590	9216	8374
	1869	5265	23418	12037	11381	206	139	67	18829	10175	8654
	1870	4462	23433	12133	11300	270	161	109	17358	9315	8043
	1871	4765	23510	12019	11491	296	175	121	16157	8586	7571
	1872	5119	25969	13325	12644	389	208	181	16319	8639	7660
	1873	5723	24409	12589	11820	383	229	154	16650	8678	7972
	1874	4803	23471	12270	11201	324	192	132	18243	9557	8686
	1875	5425	25581	13107	12474	347	190	157	19537	9985	9552
	1876	5047	27164	14014	13150	390	236	154	17794	9123	8671
	1877	5047	25913	13384	12529	331	202	129	18948	9806	9142
1878	5102	26583	13663	12720	447	258	189	19110	9808	9302	
Parma	1863	1943	10091	5276	4815	502	321	181	7991	4189	3802
	1864	1827	9166	4712	4454	459	277	182	7529	3905	3624
	1865	2003	9239	4829	4410	469	282	187	8423	4250	4173
	1866	1371	9487	4942	4545	435	252	183	8127	4118	4009
	1867	1642	8804	4502	4302	377	223	154	9218	4714	4504
	1868	2045	9166	4723	4443	412	245	167	7614	3848	3766
	1869	2106	9061	4777	4284	374	223	151	7799	3941	3858
	1870	1982	9414	4888	4526	392	214	178	8051	4039	4012
	1871	1888	9135	4643	4492	389	221	168	7884	4015	3869
	1872	1872	9233	4835	4398	376	213	163	7863	4056	3807
	1873	2111	8849	4546	4303	336	175	161	8456	4298	4158
	1874	2187	8361	4380	3981	339	196	143	7660	3915	3745
	1875	2242	9417	4949	4468	431	264	167	8799	4476	4323
	1876	2172	9815	4994	4821	414	236	178	8011	4120	3891
	1877	1889	9085	4680	4405	399	223	176	8397	4302	4095
1878	1793	8775	4529	4246	364	205	159	8274	4282	3992	

TAVOLA VI. — MOVIMENTO DELLO STATO CIVILE PER PROVINCE DAL 1863 AL 1878.

PROVINCE	MATRIMONI	NATI			NATI-MORTI			MORTI			
		TOTALE	Maschi	Femmine	TOTALE	Maschi	Femmine	TOTALE	Maschi	Femmine	
Pavia	1863	3807	17146	8796	8350	159	100	59	12662	6539	6123
	1864	3910	16957	8669	8288	120	70	50	11960	6130	5830
	1865	4379	17100	8775	8325	140	96	44	11992	6310	5682
	1866	2714	17865	9276	8589	451	260	191	12373	6508	5865
	1867	3301	16600	8416	8184	495	278	217	14719	7750	6969
	1868	3756	16886	8670	8216	* 394	236	157	11947	6132	5815
	1869	3596	16770	8627	8143	477	274	203	12308	6337	5971
	1870	3572	17292	8894	8398	513	297	216	13354	6857	6497
	1871	3302	16885	8629	8256	539	314	225	12735	6684	6051
	1872	3945	17332	9053	8279	561	317	244	13195	6926	6269
	1873	3969	17306	8874	8132	474	275	199	11680	6136	5544
	1874	3815	16241	8488	7753	491	269	222	12942	6624	6318
	1875	3982	17284	8837	8447	507	294	213	14687	7617	7070
	1876	4100	19084	9861	9223	552	327	225	13522	7054	6468
	1877	3572	17231	8854	8377	506	287	219	12189	6268	5921
1878	3610	17546	9020	8526	482	263	219	12960	6629	6331	
Perugia	1863	3295	18318	9489	8830	476	240	236	15365	7955	7410
	1864	3674	18636	9837	8799	460	249	211	14687	7582	7105
	1865	3650	17779	9219	8560	184	111	73	13710	7113	6597
	1866	2676	19478	9979	9499	506	304	202	13897	7010	6887
	1867	2655	19005	9815	9190	441	273	168	14305	7219	7086
	1868	2592	17418	8960	8458	386	238	148	15317	7895	7422
	1869	2974	19003	9881	9122	438	255	183	13449	6907	6533
	1870	2670	18048	9194	8854	431	246	185	14038	7250	6788
	1871	2671	18299	9550	8749	467	247	220	13322	6763	6559
	1872	2959	19057	9573	9484	529	250	279	14110	7058	7052
	1873	3171	17984	9350	8634	472	237	235	15340	7493	7847
	1874	3098	18041	9168	8873	453	226	227	14937	7526	7411
	1875	4168	18770	9831	8939	588	300	288	15484	7903	7581
	1876	4002	19811	10138	9673	673	383	290	16262	8232	8030
	1877	3262	18324	9432	8892	649	364	285	14936	7775	7161
1878	3063	17839	9190	8649	624	375	249	14953	7657	7296	
Pesaro e Urbino	1863	1370	7891	4047	3844	77	49	28	6680	3422	3258
	1864	1426	7645	3861	3784	69	48	21	6328	3193	3135
	1865	1498	7757	3999	3758	124	73	51	5915	3016	2899
	1866	611	8078	4151	3927	371	204	167	6057	3076	2981
	1867	678	7349	3790	3559	166	99	67	6075	3105	2970
	1868	677	7211	3723	3488	181	106	75	6620	3291	3329
	1869	807	7603	3763	3763	236	144	92	5619	2801	2818
	1870	852	7243	3751	3492	230	130	90	5634	2820	2814
	1871	871	7539	3952	3587	258	144	114	5959	3024	2935
	1872	1100	7678	3903	3775	235	129	106	6123	3130	2993
	1873	1461	7621	3852	3769	272	134	138	6757	3318	3439
	1874	1541	7184	3656	3528	236	133	103	6788	3416	3372
	1875	1864	7817	3962	3855	282	164	118	6079	3039	3040
	1876	1685	8334	4260	4074	285	161	124	6419	3312	3107
	1877	1655	7909	4059	3850	301	169	132	6251	3231	3020
1878	1403	8096	4196	3900	282	161	121	6529	3292	3237	
Piacenza	1863	1671	8488	4309	4179	410	238	172	6680	3424	3256
	1864	1442	7731	4066	3665	414	245	169	6564	3347	3217
	1865	1674	7672	4032	3640	380	228	152	7294	3882	3412
	1866	1176	7886	4078	3808	424	250	174	6005	3121	2884
	1867	1385	7666	3941	3725	372	224	148	8747	4603	4144
	1868	1682	7627	3942	3685	365	211	154	6677	3474	3203
	1869	1784	7601	3993	3608	422	265	157	5945	3027	2918
	1870	1657	7945	4109	3836	386	206	180	6059	3100	2959
	1871	1586	7535	3917	3618	417	237	180	6885	3568	3317
	1872	1732	7713	3964	3749	412	250	162	7150	3725	3425
	1873	1780	7381	3887	3494	372	227	145	6891	3552	3339
	1874	1758	7240	3804	3436	334	183	151	7365	3823	3542
	1875	1838	7756	4021	3735	332	182	150	7484	3774	3710
	1876	1933	8203	4229	3974	373	197	176	6548	3371	3177
	1877	1643	7367	3758	3609	326	177	149	5923	3090	2833
1878	1570	7336	3814	3522	351	209	142	6692	3360	3332	

* La differenza di una unità di più nel totale dei nati-morti deriva da un nato-morto di sesso sconosciuto del comune di Lomello.

TAVOLA VI. - MOVIMENTO DELLO STATO CIVILE PER PROVINCE DAL 1863 AL 1878.

PROVINCE	MATRIMONI	NATI			NATI-MORTI			MORTI			
		TOTALE	Maschi	Femmine	TOTALE	Maschi	Femmine	TOTALE	Maschi	Femmine	
Pisa	1863	2129	9880	5049	4831	6767	3541	3226
	1864	1801	8973	4608	4365	7013	3560	3453
	1865	2431	9578	4952	4626	7411	3790	3621
	1866	1112	9517	4859	4658	342	208	134	6877	3595	3282
	1867	1389	9839	5033	4806	299	175	124	6667	3421	3246
	1868	1347	8832	4502	4330	263	151	112	7589	3917	3672
	1869	1710	9749	5076	4673	294	189	105	7119	3681	3438
	1870	1646	9561	5012	4549	295	170	125	6837	3542	3295
	1871	1755	9991	5176	4815	333	209	124	6726	3495	3231
	1872	1905	9853	5092	4761	347	195	152	7639	3973	3666
	1873	1879	9845	4919	4426	280	159	121	7665	3956	3709
	1874	1988	9559	4890	4669	277	160	117	8165	4183	3982
	1875	2229	10367	5313	5054	343	199	144	8396	4252	4144
	1876	2248	10259	5339	4920	353	192	161	7277	3792	3485
	1877	1996	9876	5082	4794	379	210	169	7355	3742	3613
	1878	1760	9211	4748	4463	318	183	135	7526	3873	3653
Porto Maurizio	1863	1115	4162	2160	2002	201	112	89	3298	1718	1580
	1864	1164	4255	2177	2078	227	129	98	3699	1873	1826
	1865	1351	4255	2224	2031	165	95	70	3651	1887	1764
	1866	584	4472	2265	2207	204	133	131	3525	1784	1741
	1867	799	4162	2134	2028	134	75	59	3307	1668	1639
	1868	816	3857	1948	1909	154	78	76	3316	1689	1627
	1869	742	4086	2084	2002	130	71	59	3211	1616	1595
	1870	905	4102	2091	2011	91	60	31	3649	1875	1774
	1871	921	4354	2253	2101	117	79	38	3505	1805	1700
	1872	840	4199	2093	2106	115	68	47	3591	1835	1756
	1873	986	3891	2022	1863	100	67	33	3671	1899	1772
	1874	899	3998	2074	1924	141	90	51	3515	1826	1689
	1875	1070	4218	2215	2003	135	75	60	3206	1620	1586
	1876	995	4501	2410	2091	138	86	52	3298	1698	1600
	1877	910	4081	2081	2000	111	67	44	3684	1899	1785
	1878	949	4230	2210	2020	131	75	56	3749	1892	1857
Potenza	1863	4940	21451	10906	10545	424	236	188	19928	10290	9638
	1864	4684	20795	10584	10211	411	228	183	17562	9124	8438
	1865	5236	21308	10972	10336	379	215	164	15651	8112	7539
	1866	4126	22033	11400	10633	339	190	149	15963	8363	7600
	1867	4765	22013	11376	10637	289	154	135	18799	9432	9367
	1868	4642	20483	10654	9829	348	214	134	19559	10082	9477
	1869	4814	20266	10436	9830	297	184	113	18444	9671	8773
	1870	3886	20123	10287	9836	303	173	130	19897	10132	9765
	1871	4315	18951	9757	9194	297	174	123	20464	10741	9723
	1872	4995	22037	11476	10561	344	218	126	19418	9984	9434
	1873	5177	20868	10824	10044	380	224	156	18288	9580	8908
	1874	4736	19374	9938	9436	326	179	147	19296	9896	9400
	1875	5002	20942	10786	10156	467	269	198	19693	10063	9630
	1876	5300	21632	11151	10481	505	281	224	15929	8294	7635
	1877	5564	22584	11680	10904	546	307	239	16842	8597	8245
	1878	4945	21982	11184	10798	648	389	259	17569	9119	8450
Ravenna	1863	1470	7448	3806	3642	6012	3089	2923
	1864	1447	7464	3817	3647	5510	2843	2667
	1865	1648	7641	3939	3702	5193	2670	2523
	1866	758	7689	4029	3660	176	104	72	5365	2841	2524
	1867	870	6947	3591	3356	216	130	86	6093	3115	2978
	1868	966	7186	3720	3466	144	75	69	5886	3077	2809
	1869	1133	7177	3630	3547	146	94	52	5553	2895	2658
	1870	1047	7169	3670	3499	145	71	74	6172	3169	3003
	1871	1069	6829	3519	3310	145	85	60	6761	3561	3200
	1872	1249	7016	3689	3327	155	96	59	5694	2937	2757
	1873	1268	6902	3516	3386	183	114	69	5375	2817	2558
	1874	1342	6507	3288	3219	155	83	72	5719	2854	2865
	1875	1543	7229	3681	3548	170	89	81	5790	2793	2997
	1876	1707	7741	3939	3802	188	99	89	5653	2871	2782
	1877	1516	7190	3746	3444	161	101	60	6027	3093	2934
	1878	1255	6812	3523	3289	204	118	86	6388	3257	3131

TAVOLA VI. — MOVIMENTO DELLO STATO CIVILE PER PROVINCE DAL 1863 AL 1878.

PROVINCE	MATRIMONI	NATI			NATI-MORTI			MORTI			
		TOTALE	Maschi	Femmine	TOTALE	Maschi	Femmine	TOTALE	Maschi	Femmine	
Reggio di Calabria.	1863	2386	12653	6435	6218	745	377	368	8978	4647	4331
	1864	2605	12890	6725	6165	117	62	55	8924	4667	4257
	1865	3024	12777	6656	6121	100	51	49	9442	4975	4467
	1866	1780	13089	6759	6330	122	65	57	8827	4613	4214
	1867	2271	11504	5865	5639	57	38	19	10679	5543	5136
	1868	1837	10565	5399	5166	58	33	25	13139	7023	6116
	1869	2988	12357	6410	5947	72	45	27	9457	4874	4583
	1870	2565	13333	6991	6342	110	58	52	9409	4885	4524
	1871	2987	12426	6406	6020	135	82	53	8417	4424	3993
	1872	2521	13411	6873	6538	143	83	60	13113	6717	6396
	1873	3456	13497	6859	6638	148	102	46	9431	4822	4609
	1874	2809	12416	6434	5982	94	61	33	10303	5260	5043
	1875	2996	12994	6707	6287	150	92	58	10448	5416	5032
1876	2860	14518	7487	7031	143	83	60	10867	5621	5246	
1877	2916	13786	6944	6842	184	109	75	9777	4954	4823	
1878	2094	12250	6338	5912	178	99	79	11081	5782	5299	
Reggio nell'Emilia.	1863	1773	9729	5014	4715	305	181	124	7301	3779	3522
	1864	1809	8842	4643	4199	261	159	102	6724	3430	3294
	1865	1866	9200	4727	4473	265	155	110	7055	3587	3468
	1866	1162	9268	4692	4576	321	176	145	7168	3561	3607
	1867	1292	8473	4350	4123	230	120	110	6012	3024	2988
	1868	1721	8591	4382	4209	287	150	137	7030	3489	3541
	1869	1813	9074	4668	4406	336	195	141	6423	3332	3091
	1870	1871	8921	4636	4285	334	177	157	7401	3812	3589
	1871	1570	9025	4625	4400	354	208	146	6586	3362	3224
	1872	1580	8422	4397	4025	347	206	141	7886	4013	3873
	1873	1786	8809	4530	4279	334	194	140	7944	4036	3908
	1874	1684	7967	4190	3777	398	195	113	6776	3494	3282
	1875	1894	9051	4702	4349	307	178	129	6907	3540	3367
1876	2010	9964	5160	4804	361	218	143	6932	3509	3423	
1877	1673	8588	4501	4087	317	195	122	7202	3720	3482	
1878	1579	8490	4382	4108	313	169	144	7709	3968	3741	
Roma *	1863
	1864
	1865
	1866
	1867
	1868
	1869
	1870
	1871
	1872	2561	29611	15266	14345	1309	816	493	29103	15803	13300
	1873	3164	28342	14623	13719	1253	726	527	28123	15300	12823
	1874	3811	28921	15057	13864	1030	613	417	28238	15358	12880
	1875	4552	29962	15280	14682	1217	692	525	29002	15989	13013
1876	4702	30386	15669	14717	1310	754	556	28320	15442	12878	
1877	5143	29658	15234	14424	1218	684	534	25355	13797	11558	
1878	5083	29367	15297	14070	1250	711	539	25685	13855	11830	
Ro'vigo	1863	1736	8579	4491	4088	5744	2965	2779
	1864	1488	7487	3814	3673	6355	3229	3126
	1865	1694	8034	4162	3872	183	128	55	6318	3275	3043
	1866	1574	8391	4367	4024	160	98	62	6607	3455	3152
	1867	1977	7963	4078	3885	357	210	147	6571	3307	3264
	1868	1861	8296	4279	4017	218	141	77	6654	3408	3246
	1869	1906	8373	4345	4028	207	126	81	6317	3323	2994
	1870	1724	8273	4168	4105	169	119	50	6937	3643	3294
	1871	1624	8653	4563	4085	218	136	82	6974	3628	3346
	1872	1439	9087	4736	4351	346	193	153	6324	3336	2988
	1873	1722	8956	4634	4302	358	201	157	6660	3413	3247
	1874	1548	7631	3964	3667	255	145	110	6784	3557	3227
	1875	1599	8888	4600	4288	374	201	173	6477	3296	3181
1876	1605	10017	5182	4835	397	204	193	6500	3357	3143	
1877	1416	8120	4184	3936	342	193	149	6984	3604	3580	
1878	1439	8042	4163	3879	292	161	131	7505	3817	3688	

* Non si poterono avere i dati per gli anni anteriori al 1872.

TAVOLA VI. — MOVIMENTO DELLO STATO CIVILE PER PROVINCE DAL 1863 AL 1878.

PROVINCE	MATRIMONI	NATI			NATI-MORTI			MORTI			
		TOTALE	Maschi	Femmine	TOTALE	Maschi	Femmine	TOTALE	Maschi	Femmine	
Salerno	1863	4502	20674	10625	10049	396	218	178	15779	8165	7614
	1864	3470	20160	10329	9831	454	248	206	14070	7334	6736
	1865	4909	20202	10347	9855	453	260	193	14736	7570	7166
	1866	3443	20115	10346	9769	537	298	239	15625	8046	7579
	1867	3386	19433	9930	9503	478	260	218	16531	8542	7989
	1868	3868	17463	9082	8381	381	201	180	16313	8546	7767
	1869	4873	19467	10052	9415	489	304	185	14258	7331	6927
	1870	4212	19000	9811	9189	526	299	227	16291	8456	7835
	1871	4467	18946	9692	9254	548	311	237	17976	9280	8696
	1872	4872	20720	10646	10074	578	344	234	18021	9228	8793
	1873	4903	19298	10040	9258	544	321	223	15978	8079	7899
	1874	4426	17921	9295	8626	527	304	223	15713	8015	7698
	1875	4970	19754	10288	9466	575	310	265	15779	8079	7700
	1876	5004	20473	10491	9982	678	359	219	14277	7266	7011
	1877	4637	21491	11063	10428	633	370	263	15651	7895	7756
1878	3883	19237	10030	9207	630	352	278	15214	7690	7524	
Sassari	1863	2091	8869	4554	4315	454	238	216	7849	4094	3755
	1864	2127	9194	4729	4465	330	168	162	6697	3482	3215
	1865	2512	9182	4792	4390	82	45	37	7681	3969	3712
	1866	833	9460	4861	4599	219	139	80	5882	2977	2905
	1867	1371	9722	5091	4631	203	121	82	6308	3401	2907
	1868	1461	9103	4658	4445	199	121	78	7076	3672	3404
	1869	1664	9776	4988	4788	232	135	97	7742	3998	3744
	1870	1578	9717	5007	4710	212	120	92	8348	4351	3997
	1871	1518	9124	4762	4362	217	130	87	8424	4463	3961
	1872	1635	9671	4980	4691	236	135	101	8105	4170	3935
	1873	1631	9517	4899	4618	210	112	98	7941	3839	3502
	1874	2272	9971	5147	4824	226	135	91	8215	4119	4096
	1875	2085	9840	5034	4805	211	118	93	7811	4069	3742
	1876	1900	9672	4977	4695	206	112	94	7716	3858	3858
	1877	1775	9718	5005	4713	215	123	92	7593	3954	3639
1878	1777	9252	4906	4346	213	123	90	7603	4027	3576	
Siena	1863	1724	8146	4188	3958	6899	3556	3343
	1864	1588	7462	3857	3605	6659	3416	3243
	1865	1980	7893	4088	3805	5500	2792	2708
	1866	1080	7866	3915	3951	242	145	97	5760	2949	2811
	1867	1244	8119	4152	3967	228	139	89	5018	2545	2473
	1868	1125	7275	3796	3479	226	132	94	6275	3210	3065
	1869	1433	7874	4124	3750	254	148	106	6176	3140	3036
	1870	1384	7416	3802	3614	262	152	110	6523	3361	3162
	1871	1323	7497	3854	3643	274	159	115	5886	3101	2785
	1872	1415	7699	3954	3745	298	179	119	6556	3376	3180
	1873	1325	7054	3663	3391	289	166	123	6999	3601	3398
	1874	1536	7152	3690	3462	300	185	115	7480	3813	3667
	1875	1844	7439	3903	3536	332	195	137	7811	4056	3755
	1876	1684	7364	3795	3569	352	197	155	6419	3424	2995
	1877	1495	7221	3729	3492	298	165	133	5529	2896	2633
1878	1368	6891	3520	3371	308	195	113	5773	2933	2840	
Siracusa	1863	1549	11600	5963	5637	120	64	56	7833	4101	3732
	1864	1864	11908	6099	5809	235	139	96	7311	3778	3533
	1865	2079	12117	6207	5910	344	181	163	8511	4416	4095
	1866	1099	11760	6035	5725	375	207	168	7767	4032	3735
	1867	972	10716	5557	5159	412	215	197	13903	7158	6745
	1868	1589	8793	4477	4316	111	70	41	10850	5724	5126
	1869	2770	11063	5680	5383	130	85	45	8943	4712	4281
	1870	2456	12234	6242	5992	155	94	61	8449	4478	3971
	1871	2513	11969	6150	5819	151	84	67	8375	4389	3986
	1872	2429	12755	6568	6187	145	95	50	9262	4749	4513
	1873	2395	12325	6305	6020	177	87	90	9706	4935	4771
	1874	2690	12439	6418	6021	175	103	72	9568	4859	4709
	1875	2620	12949	6618	6331	168	82	86	10042	5014	5028
	1876	2865	13982	7120	6862	200	98	102	8971	4667	4304
	1877	2602	13973	7165	6808	210	114	96	8740	4542	4198
1878	2483	13037	6645	6392	194	105	89	9730	4933	4797	

TAVOLA VI. — MOVIMENTO DELLO STATO CIVILE PER PROVINCE DAL 1863 AL 1878.

PROVINCE	MATRIMONI	NATI			NATI-MORTI			MORTI			
		TOTALE	Maschi	Femmine	TOTALE	Maschi	Femmine	TOTALE	Maschi	Femmine	
Sondrio	1863	864	3882	1978	1904	53	35	18	3175	1646	1529
	1864	855	3963	2034	1929	47	29	18	3346	1726	1620
	1865	997	4230	2204	2026	68	46	22	3397	1738	1659
	1866	641	4103	2085	2018	191	128	63	3182	1605	1577
	1867	795	4175	2123	2052	157	103	54	3469	1760	1709
	1868	802	4089	2104	1985	170	100	70	2964	1484	1480
	1869	790	3667	1885	1782	221	129	92	2983	1475	1508
	1870	822	4213	2168	2045	188	114	74	3285	1680	1605
	1871	767	4193	2171	2022	194	108	86	3148	1652	1496
	1872	837	4378	2273	2105	196	120	76	3099	1560	1539
	1873	815	4024	2038	1986	173	109	64	3231	1675	1556
	1874	809	4163	2108	2055	224	133	91	3041	1557	1484
	1875	883	4113	2111	2002	194	106	88	3107	1584	1523
	1876	938	4445	2363	2082	201	113	88	3393	1737	1656
	1877	843	4359	2219	2140	232	143	89	3198	1656	1542
1878	880	4476	2372	2104	263	157	106	3295	1723	1572	
Teramo	1863	1960	7740	3947	3793	72	43	29	6337	3215	3122
	1864	1700	7544	3917	3627	61	27	34	6175	3203	2972
	1865	2252	7570	3859	3711	64	37	27	5306	2650	2656
	1866	1535	7991	4094	3897	126	75	51	5796	3010	2786
	1867	1576	7859	4037	3822	74	51	23	5465	2782	2683
	1868	1948	7180	3629	3551	62	39	23	5411	2703	2708
	1869	1862	8215	4314	3901	72	49	23	5307	2717	2500
	1870	1615	7956	4133	3823	98	54	44	5527	2817	2710
	1871	1403	7671	3964	3707	93	55	38	6445	3310	3135
	1872	1591	7818	4001	3817	105	53	52	8190	4201	3989
	1873	1886	8329	4230	4099	118	64	54	7647	3799	3848
	1874	1666	7523	3884	3639	102	59	43	7278	3900	3378
	1875	2074	7730	3924	3806	136	78	58	6178	3051	3127
	1876	2019	8883	4517	4366	145	76	69	6283	3164	3119
	1877	1996	8635	4449	4186	155	85	70	6386	3159	3227
1878	2152	8408	4288	4120	126	66	60	6741	3454	3287	
Torino	1863	7986	33474	17138	16336	480	289	191	27102	19642	13460
	1864	7896	34610	17813	16797	407	233	174	28134	14356	13778
	1865	9159	34599	17799	16800	470	272	198	26795	13637	13158
	1866	5640	35178	17918	17260	1701	1032	669	26475	13577	12898
	1867	6382	32532	16595	15937	1352	746	606	37490	18824	18666
	1868	7101	31981	16330	15651	1285	739	546	27453	13818	13635
	1869	7195	32544	16674	15870	1371	799	572	25782	12977	12805
	1870	7294	33130	17135	15995	1433	818	615	28899	14621	14278
	1871	7718	33788	17327	16461	1376	812	564	26474	13457	13017
	1872	7583	33242	17010	16232	1535	884	651	26278	13343	12935
	1873	7203	31066	15954	15112	1488	887	601	27666	13912	13754
	1874	7531	32023	16490	15533	1439	857	582	24646	12375	12271
	1875	7854	33947	17389	16558	1436	837	599	25229	12721	12508
	1876	7796	34147	17665	16482	1459	864	595	24959	12564	12395
	1877	7156	33909	17624	16285	1375	780	595	26345	13226	13119
1878	7409	34088	17490	16598	1292	766	526	28656	14455	14201	
Trapani	1863	1489	9661	5023	4638	385	193	192	6858	3570	3288
	1864	1563	9303	4730	4573	297	167	130	6705	3538	3167
	1865	1668	9567	4985	4582	164	88	76	7251	3748	3503
	1866	875	9780	5038	4742	147	89	58	6109	3239	2870
	1867	1077	8346	4252	4094	128	73	55	9811	4947	4864
	1868	1565	8046	4104	3942	105	64	41	8110	4229	3881
	1869	1991	8706	4483	4223	142	86	56	7587	4007	3580
	1870	1903	9236	4827	4409	169	105	64	7829	4203	3626
	1871	2258	9019	4644	4375	207	118	89	6552	3635	2917
	1872	2403	10295	5376	4919	192	115	77	8546	4496	4050
	1873	2418	10450	5356	5094	221	115	106	5903	3117	2786
	1874	2052	9232	4725	4507	179	97	82	6186	3206	2980
	1875	2083	10186	5231	4955	202	115	87	7650	3981	3669
	1876	1942	10748	5558	5190	197	113	84	6784	3578	3206
	1877	2287	10279	5152	5127	205	119	86	6910	3607	3303
1878	2256	10802	5518	5284	193	121	72	6920	3554	3366	

TAVOLA VI. — MOVIMENTO DELLO STATO CIVILE PER PROVINCE DAL 1863 AL 1878.

PROVINCE	MATRIMONI	NATI			NATI-MORTI			MORTI			
		TOTALE	Maschi	Femmine	TOTALE	Maschi	Femmine	TOTALE	Maschi	Femmine	
Treviso	1863	2723	12389	6403	5986	9137	4777	4360
	1864	2755	11867	6131	5736	9310	4756	4554
	1865	2738	12855	6687	6168	77	57	20	9046	4668	4883
	1866	2875	13848	7187	6661	78	45	33	9012	4613	4399
	1867	2602	12092	6241	5851	119	75	44	8200	4155	4045
	1868	2766	13192	6850	6342	115	65	50	8240	4220	4020
	1869	2976	14072	7315	6757	117	73	44	7956	4130	3826
	1870	2671	13054	6720	6334	99	63	36	9481	4864	4617
	1871	2581	14665	7513	7152	186	109	77	9898	5022	4876
	1872	2291	13428	6938	6490	377	218	159	9262	4699	4563
	1873	2669	13034	6742	6292	338	181	157	9219	4743	4476
	1874	2688	12809	6610	6199	368	204	164	9609	4837	4772
	1875	3338	14796	7690	7106	427	252	175	9415	4834	4581
	1876	2469	15743	8158	7585	486	255	231	9838	5210	4628
	1877	2497	13164	6906	6258	476	259	217	10097	5228	4869
1878	2340	13684	6989	6695	440	243	197	9346	4787	4559	
Udine	1863	3465	15882	8164	7718	11821	5957	5864
	1864	3234	14476	7516	6960	11081	5736	5345
	1865	3438	15819	8231	7588	107	63	44	12236	6067	6169
	1866	3571	16667	8693	7974	82	47	35	12315	6201	6014
	1867	3760	15845	8382	7463	266	151	115	10529	5385	5144
	1868	3601	15846	8129	7717	161	106	55	11354	5864	5490
	1869	3857	17106	8938	8168	202	124	78	10824	5588	5236
	1870	3775	16039	8334	7705	221	143	78	12960	6634	6326
	1871	3858	16969	8774	8195	309	204	105	12750	6482	6288
	1872	3118	17270	8920	8350	582	348	234	12161	6115	6046
	1873	3880	16188	8354	7834	493	289	204	14183	7098	7085
	1874	3789	15936	8208	7728	572	329	243	14028	7050	6978
	1875	4058	17773	9163	8610	590	334	256	13792	6946	6846
	1876	3566	18978	9806	9172	673	369	304	13232	6687	6545
	1877	3246	16628	8637	7991	548	314	234	12421	6348	6073
1878	3174	17902	9280	8622	588	335	253	12997	6415	6582	
Venezia	1863	2491	12139	6201	5938	9584	4903	4681
	1864	2493	11371	5943	5428	10057	5137	4920
	1865	2404	11713	6074	5639	327	184	143	10200	5222	4978
	1866	2154	11749	6009	5740	345	162	183	9845	4958	4887
	1867	3234	11091	5685	5406	182	115	67	10273	5160	5113
	1868	2956	11614	6002	5612	183	105	78	9976	5040	4936
	1869	2793	11888	6209	5679	215	141	74	9138	4750	4388
	1870	2719	11613	6067	5546	223	127	96	10535	5432	5103
	1871	2557	12228	6334	5894	314	166	148	10928	5630	5298
	1872	2194	12076	6229	5847	460	253	207	9453	4772	4681
	1873	2536	11612	6002	5610	472	268	204	12303	6148	6055
	1874	2372	10923	5653	5270	452	253	199	10661	5382	5279
	1875	2928	12432	6353	6079	456	246	210	10206	5244	4962
	1876	2539	13385	6907	6478	564	301	263	10605	5431	5174
	1877	2330	11602	6060	5542	472	260	212	10841	5520	5321
1878	2259	11411	5835	5576	513	278	235	10159	5209	4950	
Verona	1863	2816	12779	6618	6166	8753	4583	4170
	1864	2896	11279	5836	5443	9770	5075	4695
	1865	2948	12479	6435	6044	154	96	58	8816	4479	4337
	1866	2732	12287	6435	5852	187	109	78	8629	4335	4294
	1867	3018	11464	6010	5454	325	184	141	8972	4697	4275
	1868	3106	11860	6091	5769	201	128	73	9760	4957	4803
	1869	3015	12741	6763	5978	147	95	52	8631	4561	4070
	1870	2742	12336	6468	5868	136	89	47	9323	4792	4531
	1871	2705	12680	6704	5976	231	129	102	10143	5416	4727
	1872	2474	12624	6529	6095	450	238	212	9588	4960	4628
	1873	2996	12565	6665	5900	430	249	181	9438	4848	4590
	1874	2819	11429	5925	5504	391	229	162	9746	5048	4698
	1875	2827	12898	6654	6244	481	285	196	9395	4867	4528
	1876	2870	14165	7333	6832	481	268	213	9777	5087	4690
	1877	2802	12331	6439	5892	412	239	173	9276	4783	4493
1878	2667	12340	6419	5921	472	270	202	10080	5191	4889	

TAVOLA VI. — MOVIMENTO DELLO STATO CIVILE PER PROVINCE DAL 1863 AL 1878.

PROVINCE	MATRIMONI	NATI			NATI-MORTI			MORTI			
		TOTALE	Maschi	Femmine	TOTALE	Maschi	Femmine	TOTALE	Maschi	Femmine	
Vicenza	1863	3054	12844	6631	6213	9008	4639	4369
	1864	2989	12188	6426	5762	10827	5609	5218
	1865	2933	13224	6881	6343	200	118	82	10672	5475	5197
	1866	2744	13008	6892	6205	138	92	46	9579	4905	4674
	1867	3231	12294	6429	5865	188	117	71	10129	5244	4885
	1868	3260	13043	6829	6214	194	130	64	9900	4851	4449
	1869	3434	13871	7143	6728	177	107	70	9124	4707	4417
	1870	3135	13820	7238	6582	173	114	59	9689	5059	4630
	1871	2784	14455	7438	7018	233	130	103	10447	5423	5024
	1872	2489	14600	7534	7066	488	270	218	10328	5242	5086
	1873	2802	13441	7047	6394	390	209	181	9668	4903	4765
	1874	2843	13472	6997	6475	408	237	171	10835	5513	5322
	1875	3190	15694	8043	7651	464	268	196	10232	5324	4908
	1876	2972	16227	8365	7862	515	283	232	10280	5327	4953
	1877	2846	14601	7580	7021	477	252	225	10624	5431	5193
1878	2565	15109	7675	7434	435	231	204	11088	5783	5305	
REGNO *	1863	201225	964137	496454	467683	20596	11600	8996	760164	393846	366318
	1864	198759	938795	484430	454365	15677	9160	6517	737136	381218	355918
	1865	226458	961234	495780	465454	15007	9023	5984	746685	385004	361681
	1866	142024	980200	506024	474176	25064	14754	10310	733190	379097	354093
	1867	170456	927396	478624	448772	22453	13259	9214	866865	443384	423481
	1868	182743	900416	463530	436886	**21346	12594	8751	777224	400076	377148
	1869	205287	952134	492346	459788	23645	14026	9619	713832	368230	345602
	1870	188986	951495	490698	460797	24653	14344	10309	773169	399649	373520
	1871	192839	960020	495363	464657	26539	15538	11001	778798	404244	374554
	1872	202361	1020682	526303	494379	29546	17030	12516	827498	428280	399218
	1873	214906	985188	508042	477146	28351	16293	12058	813973	415996	397977
	1874	207997	951658	491231	460427	26991	15571	11420	827253	423681	403572
	1875	230486	1035377	533511	501866	29830	16917	12913	843161	431756	411405
	1876	225552	1083721	558308	525413	33069	18682	14387	796240	409786	386634
	1877	214972	1029037	529867	499170	31406	17984	13422	787817	403713	384104
1878	192885	1012475	521945	490530	31305	17849	13456	813550	416081	397469	

* Nelle cifre del Regno non figura la provincia di Roma che a cominciare dal 1872.

** Vedi nota a pagina 124 (provincia di Pavia).

TAVOLA VI. — MOVIMENTO DELLO STATO CIVILE PER COMPARTIMENTI DAL 1863 AL 1878.

ANNI	MATRIMONI	NATI			NATI-MORTI			MORTI			
		TOTALE	Maschi	Femmine	TOTALE	Maschi	Femmine	TOTALE	Maschi	Femmine	
1863	Complesso.	24031	102773	53113	49660	832	498	334	80442	41086	39356
	Comuni urbani	5310	21501	10901	10600	417	243	174	17654	9356	8298
	Comuni rurali.	18721	81272	42212	39060	415	255	160	62788	31730	31058
1864	Complesso.	24149	103865	53763	50102	610	356	254	79295	40601	38694
	Comuni urbani	5091	22151	11493	10658	356	211	145	18640	10021	8619
	Comuni rurali.	19058	81714	42270	39444	254	145	109	60655	30580	30075
1865	Complesso.	28942	105186	54405	50781	721	425	296	80330	41038	39292
	Comuni urbani	6098	22062	11297	10765	479	275	204	18110	9527	8583
	Comuni rurali.	22844	83124	43108	40016	242	150	92	62220	31511	30709
1866	Complesso.	17605	107707	55600	52107	3238	1937	1301	80197	41507	38690
	Comuni urbani	3290	21688	11150	10538	1307	823	574	18549	9780	8769
	Comuni rurali.	14315	86019	44450	41569	1841	1114	727	61648	31727	29921
1867	Complesso.	20103	98258	50776	47482	3051	1743	1308	92277	46729	45548
	Comuni urbani	3804	20683	10394	10289	954	535	419	18640	9749	8891
	Comuni rurali.	16299	77575	40382	37193	2097	1208	889	73637	36980	36657
1868	Complesso.	21617	98918	50675	48243	2771	1601	1170	79901	40285	39616
	Comuni urbani	4009	20094	10121	9973	918	506	412	17916	9331	8585
	Comuni rurali.	17608	78824	40554	38270	1853	1095	758	61985	30954	31031
1869	Complesso.	22724	101328	52334	48994	3021	1763	1253	76096	38504	37592
	Comuni urbani	4355	20665	10699	10066	999	573	426	17630	9159	8471
	Comuni rurali.	18369	80663	41735	38928	2022	1195	827	58466	29345	29121
1870	Complesso.	22806	100458	51763	48695	3188	1836	1352	83216	42332	40884
	Comuni urbani	4181	20025	10160	9865	1004	541	463	18998	9795	9203
	Comuni rurali.	18625	80433	41603	38830	2184	1295	889	64218	32537	31681
1871	Complesso.	22904	103706	54438	51268	3392	1993	1399	79861	40886	38975
	Comuni urbani	4422	20571	10454	10117	1071	652	419	18367	9583	8784
	Comuni rurali.	18482	85135	43984	41151	2321	1341	980	61494	31303	30191
1872	Complesso.	24091	104343	53680	50663	3588	2070	1518	78625	40234	38391
	Comuni urbani	4883	21183	10840	10343	1208	681	527	18687	9837	8850
	Comuni rurali.	19208	83160	42840	40320	2380	1389	991	59938	30397	29541
1873	Complesso.	23062	98562	50605	47957	3359	1939	1420	79603	40138	39465
	Comuni urbani	4771	20318	10483	9835	1066	624	442	18845	9836	9009
	Comuni rurali.	18291	78244	40122	38122	2293	1315	978	60758	30302	30456
1874	Complesso.	23835	97998	50624	47374	3368	1968	1400	76740	38746	37994
	Comuni urbani	4896	20394	10465	9929	1050	607	443	18611	9696	8915
	Comuni rurali.	18939	77604	40159	37445	2318	1361	957	58129	29050	29079
1875	Complesso.	25666	108776	56086	52690	3676	2142	1534	79062	40265	38797
	Comuni urbani	4998	21745	11153	10592	1166	676	490	19615	10346	9269
	Comuni rurali.	20668	87031	44933	42098	2510	1466	1044	59447	29919	29528
1876	Complesso.	25308	110871	57243	53628	3857	2193	1664	78488	40317	38171
	Comuni urbani	4991	22518	11458	11060	1209	688	521	18451	9689	8762
	Comuni rurali.	20317	88353	45785	42568	2648	1505	1143	60037	30628	29409
1877	Complesso.	22700	105688	54409	51279	3690	2098	1592	79213	40315	38898
	Comuni urbani	4695	21454	10930	10524	1047	614	433	18663	9672	8991
	Comuni rurali.	18005	84234	43479	40755	2643	1484	1159	60550	30643	29907
1878	Complesso.	23919	107397	55104	52293	3678	2116	1562	85665	43394	42271
	Comuni urbani	4705	21662	11120	10542	984	567	417	20093	10260	9833
	Comuni rurali.	19214	85735	43984	41751	2694	1549	1145	65572	33134	32438

COMPARTIMENTO DEL PIEMONTE.

TAVOLA VI. — MOVIMENTO DELLO STATO CIVILE PER COMPARTIMENTI DAL 1863 AL 1878.

ANNI	MATRIMONI	NATI			NATI-MORTI			MORTI			
		TOTALE	Maschi	Femmine	TOTALE	Maschi	Femmine	TOTALE	Maschi	Femmine	
1863	Complesso.	7384	28782	14796	13986	603	331	272	20436	10674	9762
	Comuni urbani	1865	7366	3746	3620	330	182	148	5752	3114	2638
	Comuni rurali.	5519	21416	11050	10366	273	149	124	14684	7560	7124
1864	Complesso.	7311	29030	14888	14142	485	265	220	22840	11727	11113
	Comuni urbani	1848	7529	3844	3685	208	109	99	6763	3663	3100
	Comuni rurali.	5463	21501	11044	10457	277	156	121	16077	8064	8013
1865	Complesso.	9105	30851	15969	14882	283	164	119	22566	11640	10926
	Comuni urbani	1993	8223	4232	3991	79	50	29	6373	3173	3200
	Comuni rurali.	7112	22628	11737	10891	204	114	90	16193	8467	7726
1866	Complesso.	3872	31167	15998	15169	887	527	360	22404	11685	10719
	Comuni urbani	1023	8198	4213	3985	235	156	79	6745	3639	3106
	Comuni rurali.	2849	22969	11785	11184	652	371	281	15659	8046	7613
1867	Complesso.	5714	29345	15158	14187	796	455	341	21873	11355	10518
	Comuni urbani	1510	7548	3860	3688	313	172	141	6573	3552	3021
	Comuni rurali.	4204	21797	11298	10499	483	283	200	15300	7803	7497
1868	Complesso.	5829	28969	14846	14123	925	550	375	19983	10260	9723
	Comuni urbani	1411	7474	3786	3678	381	231	150	5441	2899	2542
	Comuni rurali.	4418	21505	11060	10445	544	319	225	14542	7361	7181
1869	Complesso.	5993	29522	15129	14393	907	522	385	19383	9834	9549
	Comuni urbani	1532	7674	3914	3760	389	237	152	5518	2898	2620
	Comuni rurali.	4461	21848	11215	10633	518	285	233	13865	6936	6929
1870	Complesso.	5820	28896	14709	14187	873	512	361	24517	12555	11962
	Comuni urbani	1504	7435	3728	3707	398	244	154	8208	4317	3891
	Comuni rurali.	4316	21461	10981	10480	475	268	207	16309	8238	8071
1871	Complesso.	6292	29447	15260	14187	964	605	359	21959	11315	10644
	Comuni urbani	1654	7554	3918	3636	394	247	147	6235	3279	2956
	Comuni rurali.	4638	21893	11342	10551	570	358	212	15724	8036	7688
1872	Complesso.	6530	29006	14740	14266	919	506	413	22269	11579	10690
	Comuni urbani	1825	8362	4221	4141	422	239	183	7225	3868	3357
	Comuni rurali.	4705	20644	10519	10125	497	267	230	15044	7711	7333
1873	Complesso.	6571	28030	14629	13461	869	507	362	25093	12861	12232
	Comuni urbani	1877	8364	4297	4067	401	227	174	8496	4359	4137
	Comuni rurali.	4694	19726	10332	9394	468	280	188	16597	8502	8095
1874	Complesso.	6473	28424	14704	13720	956	541	415	23994	12194	11800
	Comuni urbani	2140	9730	4992	4738	508	284	224	8615	4327	4288
	Comuni rurali.	4333	18694	9712	8982	448	257	191	15379	7867	7512
1875	Complesso.	6842	30300	15694	14606	1000	591	409	23022	11746	11276
	Comuni urbani	2095	10097	5297	4800	472	276	196	8415	4310	4105
	Comuni rurali.	4747	20203	10397	9806	528	315	213	14607	7436	7171
1876	Complesso.	6601	31179	16126	15053	1011	610	401	21817	11172	10645
	Comuni urbani	2062	10097	5213	4884	495	287	208	7831	4079	3752
	Comuni rurali.	4539	21082	10913	10169	516	323	193	13986	7093	6893
1877	Complesso.	6206	29256	14875	14381	938	530	408	22829	11531	11298
	Comuni urbani	2027	9887	5053	4834	475	264	211	8343	4276	4067
	Comuni rurali.	4179	19369	9822	9547	463	266	197	14486	7255	7231
1878	Complesso.	5817	29305	15100	14205	939	524	415	23463	11808	11660
	Comuni urbani	1948	9910	5095	4815	447	242	205	8662	4334	4278
	Comuni rurali.	3869	19395	10005	9390	492	282	210	14801	7474	7382

COMPARTIMENTO DELLA LIGURIA.

TAVOLA VI. — MOVIMENTO DELLO STATO CIVILE PER COMPARTIMENTI DAL 1863 AL 1878.

ANNI	MATRIMONI	NATI			NATI-MORTI			MORTI			
		TOTALE	Maschi	Femmine	TOTALE	Maschi	Femmine	TOTALE	Maschi	Femmine	
1863	Complesso.	27236	122136	63685	58451	3241	1912	1329	98524	51309	47215
	Comuni urbani	4069	21286	10985	10301	701	430	271	19658	10607	9051
	Comuni rurali.	23177	100850	52700	48150	2540	1482	1058	78866	40702	38164
1864	Complesso.	26703	119535	62041	57494	2924	1820	1104	97734	50482	47252
	Comuni urbani	4096	21284	10841	10443	719	466	253	19778	10490	9288
	Comuni rurali.	22607	98251	51200	47051	2205	1354	851	77956	39992	37964
1865	Complesso.	30604	123065	64008	59057	2569	1691	878	99234	51634	47600
	Comuni urbani	4236	22007	11117	10890	855	544	311	21324	11493	9831
	Comuni rurali.	26368	101058	52891	48167	1714	1147	567	77910	40141	37769
1866	Complesso.	19620	126558	65592	60966	4679	2798	1881	97460	50539	46921
	Comuni urbani	3198	21464	10880	10584	875	503	372	20234	10767	9831
	Comuni rurali.	16422	105094	54712	50382	3804	2295	1509	77226	39772	37454
1867	Complesso.	25400	122685	63499	59186	4235	2530	1705	121079	62649	58430
	Comuni urbani	4034	21467	10984	10483	718	412	306	23078	12178	10900
	Comuni rurali.	21366	101218	52515	48703	3517	2118	1399	98001	50471	47530
1868	Complesso.	28789	126022	65210	60812	*4320	2606	1713	93805	47735	46070
	Comuni urbani	4374	20927	10658	10269	806	468	338	19755	10286	9469
	Comuni rurali.	24415	105095	54552	50543	3514	2138	1375	17450	37449	36601
1869	Complesso.	29125	126234	65393	60841	4616	2776	1840	95842	48936	46906
	Comuni urbani	4349	19345	9836	9489	754	438	316	19942	10465	9477
	Comuni rurali.	24776	106889	55537	51352	3862	2338	1524	75900	38471	37429
1870	Complesso.	27756	127835	65989	61846	4742	2823	1919	104982	54037	50945
	Comuni urbani	4146	19411	10000	9411	770	453	317	20204	10622	9582
	Comuni rurali.	23610	108424	55989	52435	3972	2370	1602	84778	43415	41363
1871	Complesso.	27750	130993	67959	63034	4967	2906	2061	100887	52204	48683
	Comuni urbani	4378	19819	10192	9627	867	474	393	22381	11946	10435
	Comuni rurali.	23372	111174	57767	53407	4100	2432	1668	78506	40258	38248
1872	Complesso.	29356	131125	68049	63076	4966	2857	2109	101565	52666	48899
	Comuni urbani	4823	20555	10606	9949	824	479	345	21168	11300	9868
	Comuni rurali.	24533	110570	57443	53127	4142	2378	1764	80397	41366	39031
1873	Complesso.	29759	128017	66338	61679	4714	2757	1957	100594	51457	49137
	Comuni urbani	4794	20377	10395	9982	848	480	368	22148	11655	10493
	Comuni rurali.	24965	107640	55943	51697	3866	2277	1589	78446	39802	38644
1874	Complesso.	28752	124355	64330	60025	4815	2771	2044	111086	56774	54312
	Comuni urbani	4522	19902	10166	9736	868	519	349	24249	12788	11461
	Comuni rurali.	24230	104453	54164	50289	3947	2252	1695	86837	43986	42851
1875	Complesso.	30744	135691	70143	65548	4963	2867	2096	112854	57809	55045
	Comuni urbani	4759	20599	10639	9960	866	483	383	23282	12342	10940
	Comuni rurali.	25985	115092	59504	55588	4097	2384	1713	89572	45467	44105
1876	Complesso.	31002	142280	73629	68651	5363	3112	2251	106666	54693	51973
	Comuni urbani	5880	21900	11242	10658	917	501	416	21760	11483	10277
	Comuni rurali.	25122	120380	62387	57993	4446	2611	1835	84906	43210	41696
1877	Complesso.	27587	133833	69223	64610	5145	2962	2183	100374	51284	49090
	Comuni urbani	4580	21351	10852	10499	893	512	381	21526	11220	10306
	Comuni rurali.	23007	112482	58371	54111	4252	2450	1802	78848	40064	38784
1878	Complesso.	27104	137442	71356	66086	5080	2901	2179	105090	53800	51290
	Comuni urbani	4533	21479	11038	10441	935	528	407	22330	11771	10559
	Comuni rurali.	22571	115963	60318	55645	4145	2373	1772	82760	42029	40731

* Vedi nota a pagina 124 (Provincia di Pavia).

TAVOLA VI. — MOVIMENTO DELLO STATO CIVILE PER COMPARTIMENTI DAL 1863 AL 1878.

ANNI	MATRIMONI	NATI			NATI-MORTI			MORTI			
		TOTALE	Maschi	Femmine	TOTALE	Maschi	Femmine	TOTALE	Maschi	Femmine	
1863	Complesso	20550	101747	52754	48993	1644	1018	626	73387	38062	35325
	Comuni urbani										
	Comuni rurali										
1864	Complesso	19947	93341	48587	44754	1468	891	577	78073	40259	37814
	Comuni urbani										
	Comuni rurali										
1865	Complesso	20460	95847	49682	46165	1442	895	547	73788	37734	36054
	Comuni urbani										
	Comuni rurali										
1866	Complesso	19887	103283	53733	49550	1560	927	633	75738	38755	36983
	Comuni urbani										
	Comuni rurali										
1867	Complesso	22309	90572	47147	43425	1679	1022	657	70026	35810	34216
	Comuni urbani	4646	19352	9930	9422	378	233	145	17387	8917	8470
	Comuni rurali	17663	71220	37217	34003	1301	789	512	52639	26893	25746
1868	Complesso	22324	94462	48912	45550	1341	854	487	70014	36018	33996
	Comuni urbani	4484	19738	10103	9635	379	223	156	17221	8770	8451
	Comuni rurali	17840	74724	38809	35915	962	631	331	52793	27248	25545
1869	Complesso	22477	99257	51814	47443	1385	869	516	66675	34714	31961
	Comuni urbani	4686	20807	10773	10034	410	261	149	16780	8685	8095
	Comuni rurali	17791	78450	41041	37409	975	608	367	49895	26029	23866
1870	Complesso	20919	95584	49594	45990	1304	839	465	74320	38514	35806
	Comuni urbani	4139	19280	9907	9373	408	251	157	18380	9540	8840
	Comuni rurali	16780	76304	39687	36617	896	588	308	55940	28974	26966
1871	Complesso	20262	101561	52579	48982	1893	1120	773	76990	39818	37172
	Comuni urbani	3970	20363	10532	9831	588	338	250	19810	10219	9591
	Comuni rurali	16292	81198	42047	39151	1305	782	523	57180	29599	27581
1872	Complesso	17984	101217	52309	48908	3364	1885	1479	72742	37162	35580
	Comuni urbani	2944	15470	7859	7611	700	387	313	14664	7621	7043
	Comuni rurali	15040	85747	44450	41297	2664	1498	1166	58078	29541	28537
1873	Complesso	20792	97208	50443	46765	3203	1820	1383	78334	39792	38542
	Comuni urbani	3120	15052	7740	7312	606	340	266	16570	8558	8012
	Comuni rurali	17672	82156	42703	39453	2597	1480	1117	61764	31234	30530
1874	Complesso	20276	91789	47376	44413	3130	1751	1379	78299	39800	38499
	Comuni urbani	3105	14369	7376	6993	544	306	238	15621	8048	7573
	Comuni rurali	17171	77420	40000	37420	2586	1445	1141	62678	31752	30926
1875	Complesso	22717	105158	54325	50833	3508	1997	1511	75398	38606	36792
	Comuni urbani	3401	15785	8077	7708	558	318	240	14933	7733	7290
	Comuni rurali	19316	89373	46248	43125	2950	1670	1271	60465	30873	29592
1876	Complesso	20065	130074	58468	54606	3986	2180	1806	76886	39723	37163
	Comuni urbani	3266	16385	8403	7982	624	339	285	15262	8017	7245
	Comuni rurali	16799	96689	50065	46624	3362	1841	1521	61624	31706	29918
1877	Complesso	18786	97192	50546	46646	3517	1944	1573	76521	39296	37225
	Comuni urbani	3024	15102	7801	7301	587	327	260	15338	8035	7303
	Comuni rurali	15762	82090	42745	39345	2930	1617	1313	61183	31261	29922
1878	Complesso	18023	99151	50976	48175	3564	1962	1602	77394	39493	37901
	Comuni urbani	3058	14879	7588	7291	628	337	291	15128	7842	7286
	Comuni rurali	14965	84272	43388	40884	2936	1625	1311	62266	31651	30615

COMPARTIMENTO DEL VENETO. *

* Per gli anni 1863, 1864, 1865 e 1866 in cui questo compartimento non faceva parte del Regno d'Italia, non si poté avere la distinzione del Movimento dello stato civile per comuni urbani e rurali.

TAVOLA VI. — MOVIMENTO DELLO STATO CIVILE PER COMPARTIMENTI DAL 1863 AL 1878.

ANNI	MATRIMONI	NATI			NATI-MORTI			MORTI			
		TOTALE	Maschi	Femmine	TOTALE	Maschi	Femmine	TOTALE	Maschi	Femmine	
1863	Complesso.	15087	80959	41763	39196	2109	1282	827	62147	32274	29873
	Comuni urbani.	4391	22899	11744	11155	572	351	221	21343	11132	10211
	Comuni rurali.	10696	58060	30019	28041	1537	931	606	40804	21142	19662
1864	Complesso.	14904	74237	38438	35799	2073	1267	806	57271	29881	27390
	Comuni urbani.	4286	21543	11103	10440	538	327	211	19772	10507	9265
	Comuni rurali.	10618	52694	27335	25359	1535	940	595	37499	19374	18125
1865	Complesso.	16612	76482	39739	36743	2086	1259	827	59729	30988	28741
	Comuni urbani.	4752	21935	11353	10582	645	385	260	20264	10569	9695
	Comuni rurali.	11860	54547	28386	26161	1441	874	567	39465	20419	19046
1866	Complesso.	9242	77892	40291	37601	2749	1631	1118	50539	30790	28749
	Comuni urbani.	2489	22319	11685	10634	645	352	293	19847	10651	9196
	Comuni rurali.	6753	55573	28606	26967	2104	1279	825	39692	20139	19553
1867	Complesso.	10978	72090	37108	34982	2417	1453	964	63042	32472	30570
	Comuni urbani.	3146	20679	10610	10069	728	447	281	20526	10616	9910
	Comuni rurali.	7832	51411	26498	24913	1689	1006	683	42516	21856	20660
1868	Complesso.	12987	73236	37700	35536	2555	1462	1033	63723	32524	31199
	Comuni urbani.	3477	20804	10630	10174	667	388	279	21272	10975	10297
	Comuni rurali.	9510	52432	27070	25362	1888	1074	814	42451	21549	20902
1869	Complesso.	13486	74813	38925	35888	2824	1648	1176	57794	29790	28004
	Comuni urbani.	3718	20977	10970	10007	788	459	329	19590	10125	9485
	Comuni rurali.	9768	53836	27955	25881	2036	1189	847	38204	19665	18539
1870	Complesso.	13577	75559	39059	36500	2889	1595	1294	63480	32477	31003
	Comuni urbani.	3690	20822	10641	10181	856	460	396	20998	10792	10206
	Comuni rurali.	9887	54737	28418	26319	2033	1135	898	42482	21685	20797
1871	Complesso.	12516	73682	38063	35619	2818	1634	1214	64743	33496	31247
	Comuni urbani.	3609	20504	10492	10012	810	459	351	22290	11668	10622
	Comuni rurali.	8907	53178	27571	25607	2038	1175	863	42453	21828	20625
1872	Complesso.	13087	73995	38372	35623	2787	1617	1170	65099	33591	31508
	Comuni urbani.	3987	20081	10874	10107	774	434	340	20519	10642	9877
	Comuni rurali.	9100	53014	27498	25516	2013	1183	830	44580	22949	21631
1873	Complesso.	14761	72939	37655	35284	2668	1531	1137	62880	32136	30744
	Comuni urbani.	4090	20223	10446	9777	737	396	341	20886	10741	10145
	Comuni rurali.	10741	52716	27209	25507	1931	1135	796	41994	21395	20599
1874	Complesso.	15099	69133	35980	33153	2479	1440	1039	61920	31641	30279
	Comuni urbani.	4031	19332	9878	9454	670	367	303	20905	10733	10172
	Comuni rurali.	11068	49801	26102	23699	1809	1073	736	41015	20908	20107
1875	Complesso.	16008	77127	39815	37312	2647	1524	1123	63742	32441	31301
	Comuni urbani.	4211	21174	10768	10406	698	392	306	20270	10444	9826
	Comuni rurali.	11797	55953	29047	26906	1949	1132	817	43472	21997	21475
1876	Complesso.	16747	83175	42660	40515	2950	1681	1269	61977	31642	30335
	Comuni urbani.	4447	22396	11475	10921	730	436	294	20382	10396	9986
	Comuni rurali.	12300	60779	31185	29594	2220	1245	975	41595	21246	20349
1877	Complesso.	14994	75476	39038	36438	2626	1516	1110	63060	32373	30687
	Comuni urbani.	4272	21142	10845	10297	718	416	302	21065	10787	10278
	Comuni rurali.	10722	54334	28193	26141	1908	1100	808	41995	21586	20409
1878	Complesso.	13322	72909	37723	35186	2637	1529	1108	66459	33805	32654
	Comuni urbani.	3952	20106	10384	9722	696	390	306	21506	10918	10588
	Comuni rurali.	9370	52803	27339	25464	1941	1139	802	44953	22887	22066

COMPARTIMENTO DELL' EMILIA.

TAVOLA VI. — MOVIMENTO DELLO STATO CIVILE PER COMPARTIMENTI DAL 1863 AL 1878.

A N N I	MATRIMONI	N A T I			NATI-MORTI			M O R T I			
		TOTALE	Maschi	Femmine	TOTALE	Maschi	Femmine	TOTALE	Maschi	Femmine	
1863	Complesso	3295	18318	9488	8830	476	240	236	15365	7955	7410
	Comuni urbani	954	5230	2710	2520	43	25	18	4677	2417	2260
	Comuni rurali	2341	13088	6778	6310	433	215	218	10688	5538	5150
1864	Complesso	3674	18636	9837	8799	460	249	211	14687	7582	7105
	Comuni urbani	1050	5428	2873	2555	75	47	28	4432	2349	2083
	Comuni rurali	2624	13208	6964	6244	385	202	183	10255	5233	5022
1865	Complesso	3650	17779	9219	8560	184	111	73	13710	7113	6597
	Comuni urbani	1067	5224	2675	2549	64	39	25	4517	2363	2154
	Comuni rurali	2583	12555	6544	6011	120	72	48	9193	4750	4443
1866	Complesso	2676	19478	9979	9499	506	304	202	13897	7010	6887
	Comuni urbani	706	5669	2789	2880	230	135	95	4469	2375	2094
	Comuni rurali	1970	13809	7190	6619	276	169	107	9428	4635	4793
1867	Complesso	2655	19005	9815	9190	441	273	168	14305	7219	7086
	Comuni urbani	764	5558	2814	2744	210	130	80	4590	2321	2269
	Comuni rurali	1891	13447	7001	6446	231	143	88	9715	4898	4817
1868	Complesso	2592	17418	8960	8458	386	238	148	15317	7895	7422
	Comuni urbani	705	5018	2582	2436	143	83	60	5046	2617	2429
	Comuni rurali	1887	12400	6378	6022	243	155	88	10271	5278	4993
1869	Complesso	2974	19003	9881	9122	438	255	183	13440	6907	6533
	Comuni urbani	828	5420	2809	2611	198	111	87	4509	2263	2246
	Comuni rurali	2146	13583	7072	6511	240	144	96	8931	4644	4287
1870	Complesso	2670	18048	9194	8854	431	246	185	14038	7250	6788
	Comuni urbani	752	5087	2664	2423	167	86	81	4590	2438	2152
	Comuni rurali	1918	12961	6530	6431	264	160	104	9448	4812	4636
1871	Complesso	2671	18299	9550	8749	467	247	220	13322	6763	6559
	Comuni urbani	814	5226	2710	2516	168	93	75	4214	2200	2014
	Comuni rurali	1857	13073	6840	6233	299	154	145	9108	4563	4545
1872	Complesso	2959	19057	9573	9484	529	250	279	14110	7058	7052
	Comuni urbani	874	5411	2819	2592	256	112	144	4497	2276	2221
	Comuni rurali	2085	13646	6754	6892	273	138	135	9613	4782	4831
1873	Complesso	3171	17984	9350	8634	472	237	235	15340	7493	7847
	Comuni urbani	898	5035	2601	2434	192	92	100	4833	2441	2392
	Comuni rurali	2273	12949	6749	6200	280	145	135	10507	5052	5455
1874	Complesso	3098	18041	9168	8873	453	226	227	14937	7526	7411
	Comuni urbani	911	5049	2621	2428	198	101	97	5003	2622	2381
	Comuni rurali	2187	12992	6547	6445	255	125	130	9934	4904	5030
1875	Complesso	4168	18770	9831	8939	588	300	288	15484	7903	7581
	Comuni urbani	1063	5276	2668	2608	261	146	115	4996	2566	2430
	Comuni rurali	3105	13494	7163	6331	327	154	173	10488	5337	5151
1876	Complesso	4002	19811	10138	9673	673	383	290	16262	8232	8030
	Comuni urbani	1105	5597	2811	2786	299	174	125	5041	2601	2440
	Comuni rurali	2897	14214	7327	6887	374	209	165	11221	5631	5590
1877	Complesso	3262	18324	9432	8892	649	364	285	14936	7775	7161
	Comuni urbani	915	5185	2665	2520	269	143	126	4439	2283	2156
	Comuni rurali	2347	13139	6767	6372	380	221	159	10497	5492	5005
1878	Complesso	3063	17839	9190	8649	624	375	249	14953	7657	7296
	Comuni urbani	919	5038	2541	2497	266	160	106	4520	2368	2152
	Comuni rurali	2144	12801	6649	6152	358	215	143	10433	5289	5144

COMPARTIMENTO DELL' UMBRIA.

TAVOLA VI. — MOVIMENTO DELLO STATO CIVILE PER COMPARTIMENTI DAL 1863 AL 1878.

ANNI	MATRIMONI	NATI			NATI-MORTI			MORTI			
		TOTALE	Maschi	Femmine	TOTALE	Maschi	Femmine	TOTALE	Maschi	Femmine	
1863	Complesso.	6268	32659	16885	15774	1003	532	471	28187	14201	13086
	Comuni urbani	1401	7188	3700	3488	181	107	74	6376	3338	3038
	Comuni rurali.	4864	25471	13185	12286	822	425	397	21811	10863	10948
1864	Complesso.	6284	32277	16583	15694	704	382	322	25445	12911	12534
	Comuni urbani	1444	7106	3669	3427	85	50	35	6058	3203	2855
	Comuni rurali.	4840	25171	12914	12257	619	332	287	19387	9708	9679
1865	Complesso.	6685	31986	16615	15371	395	249	146	27931	14173	13758
	Comuni urbani	1488	6923	3578	3345	86	62	24	8143	4342	3801
	Comuni rurali.	5197	25063	13037	12026	309	187	122	19788	9831	9957
1866	Complesso.	3374	33634	17308	16326	1179	666	513	24645	12445	12200
	Comuni urbani	706	7268	3735	3533	213	136	77	5582	2950	2632
	Comuni rurali.	2668	26366	13573	12793	966	530	436	19063	9495	9568
1867	Complesso.	3838	31441	16114	15327	834	508	326	23706	11870	11836
	Comuni urbani	945	6889	3527	3362	201	105	96	5724	2952	2772
	Comuni rurali.	2893	24552	12587	11965	633	403	230	17982	8918	9064
1868	Complesso.	3593	30442	15660	14782	774	444	330	25557	12825	12732
	Comuni urbani	887	6375	3553	3422	178	98	80	6129	3140	2989
	Comuni rurali.	2706	23466	12107	11360	596	346	250	19428	9685	9743
1869	Complesso.	4142	32338	16499	15830	968	555	413	23293	11526	11767
	Comuni urbani	1062	7151	3734	3417	272	146	126	5450	2769	2681
	Comuni rurali.	3080	25187	12765	12422	696	409	287	17843	8757	9086
1870	Complesso.	3927	30246	15739	14507	939	560	379	24271	12193	12078
	Comuni urbani	1010	6716	3476	3240	189	111	78	5832	3013	2819
	Comuni rurali.	2917	23530	12263	11267	750	449	301	18439	9180	9259
1871	Complesso.	3886	31526	16423	15103	1018	555	463	25149	12762	12387
	Comuni urbani	1006	6981	3612	3369	213	118	95	5897	3014	2883
	Comuni rurali.	2880	24545	12811	11734	805	437	368	19252	9748	9504
1872	Complesso.	4813	30318	15529	14789	939	518	421	26159	13409	12750
	Comuni urbani	1072	5889	3050	2839	184	90	94	5174	2694	2480
	Comuni rurali.	3741	24429	12479	11950	755	428	327	20985	10715	10270
1873	Complesso.	5648	31076	15961	15115	1010	551	450	27686	13742	13944
	Comuni urbani	1131	5980	3037	2943	164	89	75	5643	2810	2833
	Comuni rurali.	4517	25096	12924	12172	846	462	384	22043	10932	11111
1874	Complesso.	5768	28767	14793	13974	912	539	373	26304	13220	13084
	Comuni urbani	1106	5586	2892	2694	135	75	60	5537	2811	2726
	Comuni rurali.	4662	23181	11901	11280	777	464	313	20767	10409	10358
1875	Complesso.	7290	30304	15627	14677	942	548	394	25023	12570	12453
	Comuni urbani	1300	5970	3096	2874	159	92	67	5156	2662	2494
	Comuni rurali.	5990	24334	12531	11803	783	456	327	19867	9908	9959
1876	Complesso.	6791	33171	17127	16044	1118	644	474	27848	14225	13623
	Comuni urbani	1215	6389	3321	3068	144	82	62	5804	3073	2731
	Comuni rurali.	5576	26782	13806	12976	974	562	412	22044	11152	10892
1877	Complesso.	6984	31801	16565	15236	1065	632	433	26492	13469	13023
	Comuni urbani	1307	6102	3196	2906	146	94	52	5645	2943	2702
	Comuni rurali.	5677	25699	13369	12330	919	538	381	20847	10526	10321
1878	Complesso.	6685	32339	16626	15713	998	544	454	25399	12891	12508
	Comuni urbani	1189	6308	3189	3128	145	73	72	5221	2611	2610
	Comuni rurali.	5496	26031	13446	12585	853	471	382	20178	10280	9898

TAVOLA VI. — MOVIMENTO DELLO STATO CIVILE PER COMPARTIMENTI DAL 1863 AL 1878.

ANNI	MATRIMONI	NATI			NATI-MORTI			MORTI			
		TOTALE	Maschi	Femmine	TOTALE	Maschi	Femmine	TOTALE	Maschi	Femmine	
1863	Complesso	17430	83666	43083	40583	367	217	150	62570	32048	30522
	Comuni urbani	4121	21982	11280	10702	145	88	57	17253	8836	8427
	Comuni rurali	13309	61684	31803	29881	222	129	93	45307	23212	22095
1864	Complesso	16304	78088	40186	37902	302	182	120	61428	31514	29914
	Comuni urbani	4021	20775	10636	10139	136	81	55	17225	8862	8363
	Comuni rurali	12283	57313	29550	27763	166	101	65	44203	22652	21551
1865	Complesso	20037	82243	42333	39910	425	280	145	61035	30977	30058
	Comuni urbani	5027	21721	11089	10632	220	136	84	17561	8899	8662
	Comuni rurali	15010	60522	31244	29278	205	144	61	43474	22078	21396
1866	Complesso	9385	81975	42228	39747	3074	1792	1282	60941	31164	29777
	Comuni urbani	3017	21410	10925	10485	1040	618	422	16818	8611	8207
	Comuni rurali	6368	60565	31303	29262	2034	1174	860	44123	22553	21570
1867	Complesso	11852	83584	43053	40531	2658	1597	1061	59145	29932	29213
	Comuni urbani	3512	22301	11429	10872	967	588	379	18495	9286	9209
	Comuni rurali	8320	61283	31624	29659	1691	1009	682	40650	20646	20004
1868	Complesso	12387	78488	40225	38263	2550	1473	1077	64670	33177	31493
	Comuni urbani	3739	21426	10849	10577	862	504	358	18775	9613	9162
	Comuni rurali	8648	57062	29376	27686	1688	969	719	45895	23564	22331
1869	Complesso	14097	81862	42497	39365	2698	1643	1055	60887	31129	29758
	Comuni urbani	4017	22203	11554	10649	862	498	364	18190	9314	8876
	Comuni rurali	10080	59659	30943	28716	1836	1145	691	42697	21815	20882
1870	Complesso	13917	80674	41700	38974	2849	1669	1180	63752	32740	31012
	Comuni urbani	3456	20014	10336	9678	910	550	360	16698	8713	7985
	Comuni rurali	10461	60660	31364	29296	1939	1119	820	47054	24027	23027
1871	Complesso	14350	83598	43045	40553	2978	1767	1211	63104	32425	30679
	Comuni urbani	4200	22149	11286	10863	883	533	350	19233	9920	9373
	Comuni rurali	10150	61449	31759	29690	2095	1234	861	43811	22505	21306
1872	Complesso	14662	81153	41890	39263	2966	1767	1199	70261	36054	34207
	Comuni urbani	4322	22252	11423	10829	833	483	350	20413	10373	10040
	Comuni rurali	10340	58901	30467	28434	2133	1284	849	49848	25681	24167
1873	Complesso	15311	77669	40010	37659	2650	1517	1133	70205	35631	34574
	Comuni urbani	4338	21862	11171	10691	723	396	327	21069	10682	10387
	Comuni rurali	10973	55807	28839	26968	1927	1121	806	49136	24949	24187
1874	Complesso	15464	77606	39818	37788	2531	1498	1033	74039	37514	36525
	Comuni urbani	4249	21398	10903	10495	630	355	275	21596	10918	10678
	Comuni rurali	11215	56208	28915	27293	1901	1143	758	52443	26596	25847
1875	Complesso	17399	82490	42437	40053	3000	1650	1350	74106	37801	36305
	Comuni urbani	4341	21809	11134	10675	749	407	342	20274	10385	9889
	Comuni rurali	13058	60681	31303	29378	2251	1243	1008	53832	27416	26416
1876	Complesso	17849	82801	42842	39959	3068	1744	1324	63341	32448	30893
	Comuni urbani	4631	21126	10898	10228	719	414	305	17933	9129	8804
	Comuni rurali	13218	61675	31944	29731	2349	1330	1019	45408	23319	22089
1877	Complesso	15352	77823	39846	37977	2758	1587	1171	60621	30852	29769
	Comuni urbani	4212	19790	9953	9837	671	386	285	18881	9525	9356
	Comuni rurali	11340	58033	29893	28140	2087	1201	886	41740	21327	20413
1878	Complesso	13721	73516	37754	35762	2597	1554	1043	63588	32284	31304
	Comuni urbani	4051	20180	10381	9799	644	392	252	20403	10223	10180
	Comuni rurali	9670	53336	27373	25963	1953	1162	791	43185	22061	21124

COMPARTIMENTO DELLA TOSCANA.

TAVOLA VI. — MOVIMENTO DELLO STATO CIVILE PER COMPARTIMENTI DAL 1863 AL 1878.

ANNI	MATRIMONI	NATI			NATI-MORTI			MORTI			
		TOTALE	Maschi	Femmine	TOTALE	Maschi	Femmine	TOTALE	Maschi	Femmine	
1863	Complesso.										
	Comuni urbani										
	Comuni rurali										
1864	Complesso.										
	Comuni urbani										
	Comuni rurali										
1865	Complesso.										
	Comuni urbani										
	Comuni rurali										
1866	Complesso.										
	Comuni urbani										
	Comuni rurali										
1867	Complesso.										
	Comuni urbani										
	Comuni rurali										
1868	Complesso.										
	Comuni urbani										
	Comuni rurali										
1869	Complesso.										
	Comuni urbani										
	Comuni rurali										
1870	Complesso.										
	Comuni urbani										
	Comuni rurali										
1871	Complesso.										
	Comuni urbani										
	Comuni rurali										
1872	Complesso.	2516	29611	15266	14345	1309	816	493	29103	15803	13300
	Comuni urbani	1534	11866	6123	5743	884	567	317	14419	8064	6355
	Comuni rurali	982	17745	9143	8602	425	249	176	14684	7739	6945
1873	Complesso.	3164	28342	14323	13719	1253	726	527	28123	15300	12823
	Comuni urbani	1851	12047	6210	5837	794	481	313	12884	7258	5626
	Comuni rurali	1313	16295	8113	7882	459	245	214	15239	8042	7197
1874	Complesso.	3811	28921	15057	13864	1030	613	417	28238	15358	12880
	Comuni urbani	2029	12149	6326	5823	585	346	239	13291	7502	5789
	Comuni rurali	1782	16772	8731	8041	445	267	178	14947	7856	7091
1875	Complesso.	4552	29962	15280	14682	1217	692	525	29002	15989	13013
	Comuni urbani	2182	12591	6359	5232	670	393	277	13983	7927	6056
	Comuni rurali	2370	17371	8921	8450	547	299	248	15019	8062	6957
1876	Complesso.	4702	30386	15669	14717	1310	754	556	28320	15442	12878
	Comuni urbani	2360	12428	6382	6046	756	429	327	13968	7792	6176
	Comuni rurali	2342	17958	9287	8671	554	325	229	14352	7650	6702
1877	Complesso.	5143	29658	15234	14424	1218	684	534	25355	13797	11558
	Comuni urbani	2345	12370	6390	5983	721	408	313	12539	7000	5539
	Comuni rurali	2798	17288	8844	8444	497	276	221	12816	6797	6019
1878	Complesso.	5063	29367	15297	14070	1250	711	539	25685	13855	11830
	Comuni urbani	2591	12335	6411	5924	694	389	305	12490	6788	5702
	Comuni rurali	2472	17032	8886	8146	556	322	234	13195	7067	6128

COMPARTIMENTO DI ROMA. *

* Non si poterono avere i dati per gli anni anteriori al 1872.

TAVOLA VI. — MOVIMENTO DELLO STATO CIVILE PER COMPARTIMENTI DAL 1863 AL 1878.

ANNI	MATRIMONI	NATI			NATI-MORTI			MORTI			
		TOTALE	Maschi	Femmine	TOTALE	Maschi	Femmine	TOTALE	Maschi	Femmine	
1863	Complesso.	11270	47040	23969	23071	564	334	230	41444	21285	20159
	Comuni urbani	1390	5831	2850	2981	174	91	83	4860	2600	2260
	Comuni rurali.	9880	41209	21119	20090	390	243	147	36584	18685	17899
1864	Complesso.	10394	45461	23432	22029	589	331	258	38143	19615	18528
	Comuni urbani	1270	5750	2981	2769	197	103	94	4936	2636	2300
	Comuni rurali.	9124	39711	20451	19260	392	228	164	33207	16979	16228
1865	Complesso.	11950	46644	23737	22907	591	336	255	33887	17345	16542
	Comuni urbani	1412	5781	2914	2867	156	79	77	4391	2293	2098
	Comuni rurali.	10538	40863.	20823	20040	435	257	178	29496	15052	14444
1866	Complesso.	8388	46626	23792	22834	664	394	270	34526	17941	16582
	Comuni urbani	1033	6071	3092	2979	164	100	64	4347	2391	1956
	Comuni rurali.	7355	40555	20700	19855	500	294	206	30179	15553	14626
1867	Complesso.	9430	48241	24836	23405	558	334	224	39945	20332	19613
	Comuni urbani	1228	6065	3098	2967	149	76	73	5270	2729	2541
	Comuni rurali.	8202	42176	21738	20438	409	258	151	34675	17603	17072
1868	Complesso.	9972	43089	22100	20989	524	313	211	36204	18431	17773
	Comuni urbani	1141	5431	2797	2634	166	101	65	4441	2379	2062
	Comuni rurali.	8831	37658	19303	18355	358	212	146	31763	16052	15711
1869	Complesso.	10822	47968	24828	23110	620	358	262	32723	16712	16011
	Comuni urbani	1295	6060	3129	2931	211	117	94	4183	2229	1954
	Comuni rurali.	9527	41908	21699	20209	409	241	168	28540	14483	14057
1870	Complesso.	9580	46800	24168	22632	696	393	303	35980	18339	17611
	Comuni urbani	1186	6035	3045	2990	184	92	92	4749	2464	2285
	Comuni rurali.	8394	40765	21123	19642	512	301	211	31231	15875	15356
1871	Complesso.	9160	46874	24179	22695	674	407	267	42901	21820	21081
	Comuni urbani	1129	5658	2878	2780	191	113	78	5527	2892	2635
	Comuni rurali.	8031	41216	21301	19915	483	294	189	37374	18928	18446
1872	Complesso.	10189	47806	24375	23431	689	385	304	47968	24602	23566
	Comuni urbani	1430	6528	3280	3248	187	97	90	6211	3263	2948
	Comuni rurali.	8759	41278	21095	20183	502	288	214	41757	21339	20418
1873	Complesso.	11807	49869	25567	24302	749	435	314	44793	22405	22388
	Comuni urbani	1494	6559	3338	3221	201	120	81	6044	3062	2982
	Comuni rurali.	10313	43310	22229	21081	548	315	233	38749	19343	19406
1874	Complesso.	10854	46177	23933	22244	687	412	275	40596	20848	19748
	Comuni urbani	1270	6204	3203	3001	175	112	63	5583	2919	2664
	Comuni rurali.	9584	39973	20730	19243	512	300	212	35013	17929	17084
1875	Complesso.	12193	48925	25111	23814	772	470	302	39436	19862	19574
	Comuni urbani	1577	6595	3374	3221	236	151	85	5267	2713	2494
	Comuni rurali.	10616	42330	21737	20593	536	319	217	34229	17149	17080
1876	Complesso.	11522	51233	26241	24992	978	555	423	39002	19796	19206
	Comuni urbani	1467	6946	3524	3422	287	159	128	4820	2543	2277
	Comuni rurali.	10055	44287	22717	21570	691	396	295	34182	17253	16929
1877	Complesso.	12002	51711	26736	24975	939	552	387	41404	20932	20472
	Comuni urbani	1438	6700	3446	3254	239	146	93	5743	2887	2856
	Comuni rurali.	10564	45011	23290	21721	700	406	294	35661	18045	17616
1878	Complesso.	11569	48886	24998	23888	935	533	402	41334	20927	20407
	Comuni urbani	1623	6497	3387	3110	233	136	97	5375	2746	2629
	Comuni rurali.	9946	42389	21611	20778	702	397	305	35959	18181	17778

COMPARTIMENTO DEGLI ABRUZZI E MOLISE.

TAVOLA VI. — MOVIMENTO DELLO STATO CIVILE PER COMPARTIMENTI DAL 1863 AL 1878.

ANNI	MATRIMONI	NATI			NATI-MORTI			MORTI			
		TOTALE	Maschi	Femmine	TOTALE	Maschi	Femmine	TOTALE	Maschi	Femmine	
1863	Complesso.	22912	101714	52092	49622	4812	2581	2231	80806	42186	38620
	Comuni urbani	8118	40303	20600	19703	1819	973	846	32810	17365	15445
	Comuni rurali.	14794	61411	31492	29919	2993	1608	1385	47996	24821	23175
1864	Complesso.	21656	100785	51854	48931	2656	1508	1148	75718	39471	36247
	Comuni urbani	7931	39980	20456	19524	1592	887	705	32331	17185	15146
	Comuni rurali.	13725	60805	31398	29407	1064	621	443	43387	22286	21101
1865	Complesso.	24379	102599	52514	50085	2848	1640	1208	82793	42921	39872
	Comuni urbani	8761	40287	20612	19675	1733	985	748	39445	20740	18705
	Comuni rurali.	15618	62312	31902	30410	1115	655	460	43348	22181	21167
1866	Complesso.	16099	101559	52559	49000	2888	1641	1247	87212	45066	42146
	Comuni urbani	5724	40008	20743	19265	1836	1030	806	40412	21282	19130
	Comuni rurali.	10375	61551	31816	29735	1052	611	441	46800	23784	23016
1867	Complesso.	19110	100092	51537	48555	2561	1461	1100	89128	46471	42657
	Comuni urbani	6765	38741	19851	18890	1606	904	702	38412	20262	18150
	Comuni rurali.	12345	61351	31686	29665	955	557	398	50716	26209	24507
1868	Complesso.	18873	90849	46723	44126	2321	1340	981	89758	46738	43020
	Comuni urbani	6976	36173	18511	17662	1504	858	646	38697	20454	18243
	Comuni rurali.	11897	54676	28212	26464	817	482	335	51061	26284	24777
1869	Complesso.	23457	100381	51684	48697	2845	1703	1142	75134	38784	36350
	Comuni urbani	8468	39457	20291	19166	1809	1068	741	32597	17192	15405
	Comuni rurali.	14989	60924	31393	29531	1036	635	401	42537	21592	20945
1870	Complesso.	20942	99920	51435	48485	3053	1776	1277	82764	43016	39748
	Comuni urbani	7873	39772	20296	19476	1956	1109	847	34737	18446	16291
	Comuni rurali.	13069	60148	31139	29009	1097	667	430	48027	24570	23457
1871	Complesso.	21544	98783	50805	47978	3495	2091	1404	92765	48269	44496
	Comuni urbani	8205	39432	20177	19255	2177	1299	878	38381	20348	18033
	Comuni rurali.	13339	59351	30628	28723	1318	792	526	54384	27921	26463
1872	Complesso.	22479	107612	55314	52298	3510	2066	1444	89655	46371	43284
	Comuni urbani	8649	42846	21992	20854	2274	1331	943	35944	18875	17069
	Comuni rurali.	13830	64766	33322	31444	1236	735	501	53711	27496	26215
1873	Complesso.	23840	100139	51520	48619	3316	1892	1424	89138	45690	43448
	Comuni urbani	8878	40049	20549	19500	2049	1143	906	37489	19470	18019
	Comuni rurali.	14962	60090	30971	29119	1267	749	518	51649	26220	25429
1874	Complesso.	22576	95395	49297	46098	2787	1596	1191	87872	44906	42966
	Comuni urbani	8521	38106	19781	18325	1672	947	725	37309	19671	17638
	Comuni rurali.	14055	57289	29516	27773	1115	649	466	50563	25235	25328
1875	Complesso.	25020	105965	54677	51288	3316	1782	1534	89588	45589	43999
	Comuni urbani	9321	41228	21145	20083	2004	1083	921	36815	19193	17622
	Comuni rurali.	15699	64737	33532	31205	1312	699	613	52773	26396	26377
1876	Complesso.	25094	109900	56336	53564	3837	2114	1723	82368	41835	40533
	Comuni urbani	9661	42525	21745	20780	2166	1193	973	33321	17226	16095
	Comuni rurali.	15363	67375	34591	32784	1671	921	750	49047	24609	24438
1877	Complesso.	24559	108830	55994	52836	3881	2175	1706	82222	41902	40320
	Comuni urbani	9428	41972	21540	20432	2249	1234	1015	33881	17415	16466
	Comuni rurali.	15131	66858	34454	32404	1632	941	691	48341	24487	23854
1878	Complesso.	20840	100571	52072	48499	3625	2053	1572	82444	42156	40288
	Comuni urbani	8310	39600	20468	19132	2115	1171	944	34722	17786	16036
	Comuni rurali.	12530	60971	31604	29367	1510	882	628	47722	24370	23952

COMPARTIMENTO DELLA CAMPANIA.

TAVOLA VI. — MOVIMENTO DELLO STATO CIVILE PER COMPARTIMENTI DAL 1863 AL 1878.

ANNI	MATRIMONI	NATI			NATI-MORTI			MORTI			
		TOTALE	Maschi	Femmine	TOTALE	Maschi	Femmine	TOTALE	Maschi	Femmine	
1863	Complesso.	10861	55655	28495	27160	1221	675	546	46128	24273	21855
	Comuni urbani	6393	35411	18029	17382	933	501	432	28700	15050	13650
	Comuni rurali.	4468	20244	10466	9778	288	174	114	17428	9223	8205
1864	Complesso.	10732	55135	28031	27104	1079	610	469	43140	22589	20551
	Comuni urbani	6792	35564	18195	17429	843	470	373	27763	14591	13172
	Comuni rurali.	3940	19571	9896	9675	236	140	96	15377	7998	7379
1865	Complesso.	13122	56571	29006	27565	1240	722	518	48465	24989	23476
	Comuni urbani	8192	36430	18776	17654	986	576	410	31935	16478	15457
	Comuni rurali.	4930	20141	10230	9911	254	146	108	16530	8511	8019
1866	Complesso.	9579	59132	30426	28706	1205	689	516	39987	20944	19043
	Comuni urbani	6180	37921	19442	18479	948	542	406	25336	13293	12043
	Comuni rurali.	3399	21211	10984	10227	257	147	110	14651	7651	7000
1867	Complesso.	11372	54063	27800	26263	1085	629	456	65466	32681	32785
	Comuni urbani	7568	34636	17833	16803	846	490	356	45110	22483	22627
	Comuni rurali.	3804	19427	9967	9460	239	139	100	20356	10198	10158
1868	Complesso.	12772	54378	28005	26373	1108	650	458	48132	24994	23138
	Comuni urbani	8210	35241	18189	17052	826	482	344	31162	16179	14983
	Comuni rurali.	4562	19137	9816	9321	282	168	114	16970	8815	8155
1869	Complesso.	13968	56999	29294	27705	1237	687	550	44620	23474	21146
	Comuni urbani	8644	36357	18666	17691	954	520	434	29178	15346	13832
	Comuni rurali.	5324	20642	10628	10014	283	167	116	15442	8128	7314
1870	Complesso.	10422	57427	29530	27897	1344	737	607	50476	26457	24019
	Comuni urbani	6796	36833	18813	18020	1068	574	494	30634	16112	14522
	Comuni rurali.	3626	20594	10717	9877	276	163	113	19842	10345	9497
1871	Complesso.	11656	54283	27745	26538	1416	814	602	51951	27291	24660
	Comuni urbani	7227	35277	17977	17300	1139	642	497	31902	16824	15078
	Comuni rurali.	4429	19006	9768	9238	277	172	105	20049	10467	9582
1872	Complesso.	12405	61754	32072	29682	1344	762	582	46966	24884	22082
	Comuni urbani	8128	41137	21467	19670	1078	607	471	30096	15850	14246
	Comuni rurali.	4277	20617	10605	10012	266	155	111	16870	9034	7836
1873	Complesso.	12693	57784	29602	28182	1303	760	543	44356	23135	21221
	Comuni urbani	8202	38620	19735	18885	1054	603	451	30200	15757	14443
	Comuni rurali.	4491	19164	9867	9297	249	157	92	14156	7378	6778
1874	Complesso.	11224	53918	27647	26271	1191	703	488	49797	26026	23771
	Comuni urbani	7472	36304	18559	17745	954	565	389	33429	17462	15967
	Comuni rurali.	3752	17614	9088	8526	237	138	99	16368	8564	7804
1875	Complesso.	14145	60687	30904	29783	1283	715	568	49312	25475	23837
	Comuni urbani	9039	41084	20845	20239	1036	574	462	32639	16911	15728
	Comuni rurali.	5106	19603	10059	9544	247	141	106	16673	8564	8109
1876	Complesso.	13507	64618	33111	31507	1593	863	730	41004	21304	19700
	Comuni urbani	8707	42937	21857	21080	1266	673	593	26956	13991	12965
	Comuni rurali.	4800	21681	11254	10427	327	190	137	14048	7313	6735
1877	Complesso.	14206	60291	30763	29528	1570	926	644	42220	21573	20647
	Comuni urbani	9011	40209	20362	19847	1211	707	504	28396	14461	13935
	Comuni rurali.	5195	20082	10401	9681	359	219	140	13824	7112	6712
1878	Complesso.	12086	63108	32404	30704	1709	953	756	46615	23873	22742
	Comuni urbani	8005	41848	21468	20380	1354	758	596	31844	16295	15549
	Comuni rurali.	4081	21260	10936	10324	355	195	160	14771	7578	7193

COMPARTIMENTO DELLE PUGLIE.

TAVOLA VI. — MOVIMENTO DELLO STATO CIVILE PER COMPARTIMENTI DAL 1863 AL 1878.

ANNI	MATRIMONI	NATI			NATI-MORTI			MORTI			
		TOTALE	Maschi	Femmine	TOTALE	Maschi	Femmine	TOTALE	Maschi	Femmine	
1863	Complesso	4940	21451	10906	10545	424	236	188	19928	10290	9638
	Comuni urbani	1396	6773	3393	3380	177	108	69	6220	3276	2944
	Comuni rurali	3544	14678	7513	7165	247	128	119	13708	7014	6694
1864	Complesso	4684	20795	10584	10211	411	228	183	17562	9124	8438
	Comuni urbani	1395	6469	3295	3174	194	98	96	5948	3087	2861
	Comuni rurali	3289	14326	7289	7037	217	130	87	11614	6037	5577
1865	Complesso	5236	21308	10372	10336	379	215	164	15651	8112	7539
	Comuni urbani	1691	6811	3482	3329	196	106	90	5297	2783	2514
	Comuni rurali	3545	14497	7490	7007	183	109	74	10354	5329	5025
1866	Complesso	4126	22033	11400	10633	339	190	149	15963	8363	7600
	Comuni urbani	1333	6869	3556	3313	144	84	60	5063	2715	2348
	Comuni rurali	2793	15164	7844	7320	195	106	89	10900	5648	5252
1867	Complesso	4765	22013	11376	10637	289	154	135	18799	9432	9367
	Comuni urbani	1574	7035	3593	3442	167	88	79	6013	3019	2994
	Comuni rurali	3191	14978	7783	7195	122	66	56	12786	6413	6373
1868	Complesso	4642	20483	10654	9829	348	214	134	19559	10082	9477
	Comuni urbani	1391	6595	3393	3202	198	121	77	6339	3313	3026
	Comuni rurali	3251	13888	7261	6627	150	93	57	13220	6769	6451
1869	Complesso	4814	20266	10436	9830	297	184	113	18444	9671	8773
	Comuni urbani	1478	6485	3330	3155	178	110	68	5720	2988	2732
	Comuni rurali	3336	13781	7106	6675	119	74	45	12724	6683	6041
1870	Complesso	3886	20123	10287	9836	303	173	130	19897	10132	9765
	Comuni urbani	1005	6057	3126	2931	143	75	68	6244	3236	3008
	Comuni rurali	2881	14066	7161	6905	160	98	62	13653	6896	6757
1871	Complesso	4315	18951	9757	9194	297	174	123	20464	10741	9723
	Comuni urbani	1359	5939	3073	2866	170	102	68	6694	3552	3142
	Comuni rurali	2956	13012	6684	6328	127	72	55	13770	7189	6581
1872	Complesso	4995	22037	11476	10561	344	218	126	19418	9984	9434
	Comuni urbani	1663	7424	3839	3585	178	108	70	6032	3086	2946
	Comuni rurali	3332	14613	7637	6976	166	110	56	13386	6898	6488
1873	Complesso	5177	20868	10824	10044	380	224	156	18288	9380	8908
	Comuni urbani	1714	7168	3720	3448	244	141	103	5692	2927	2765
	Comuni rurali	3463	13700	7104	6596	136	83	53	12596	6453	6143
1874	Complesso	4736	19374	9938	9436	326	179	147	19236	9896	9400
	Comuni urbani	1604	6234	3134	3100	194	102	92	6925	3564	3361
	Comuni rurali	3132	13140	6804	6336	132	77	55	12311	6332	6039
1875	Complesso	5002	20942	10786	10156	467	269	198	19693	10063	9630
	Comuni urbani	1743	7381	3743	3638	274	159	115	6839	3490	3349
	Comuni rurali	3259	13561	7043	6518	193	110	83	12854	6573	6281
1876	Complesso	5300	21632	11151	10481	505	281	224	15929	8294	7635
	Comuni urbani	1742	7375	3799	3576	307	173	134	5460	2861	2599
	Comuni rurali	3558	14257	7352	6905	198	108	90	10469	5433	5036
1877	Complesso	5564	22584	11680	10904	546	307	239	16842	8597	8245
	Comuni urbani	1922	7706	3991	3715	287	153	134	5772	2962	2810
	Comuni rurali	3642	14878	7689	7189	259	154	105	11070	5635	5435
1878	Complesso	4945	21982	11184	10798	648	389	259	17569	9119	8450
	Comuni urbani	1671	7549	3858	3691	406	245	161	6098	3147	2951
	Comuni rurali	3274	14433	7326	7107	242	144	98	11471	5972	5499

COMPARTIMENTO DELLA BASILICATA.

TAVOLA VI. — MOVIMENTO DELLO STATO CIVILE PER PROVINCE DAL 1863 AL 1878.

PROVINCIE	MATRIMONI	NATI			NATI-MORTI			MORTI			
		TOTALE	Maschi	Femmine	TOTALE	Maschi	Femmine	TOTALE	Maschi	Femmine	
1863	Complesso.	9265	45526	22976	22550	1595	825	770	39947	20448	19499
	Comuni urbani	1672	8839	4396	4443	401	197	204	7534	3992	3542
	Comuni rurali.	7593	36687	18580	18107	1194	628	566	32413	16456	15957
1864	Complesso.	9904	44060	22834	21226	367	189	178	35460	18653	16807
	Comuni urbani	1666	8860	4495	4365	132	58	74	6972	3738	3234
	Comuni rurali.	7638	35200	18339	16861	235	131	104	28488	14915	13573
1865	Complesso.	11573	45711	23409	22302	425	235	190	35177	18377	16800
	Comuni urbani	1941	8868	4485	4383	140	68	72	7189	3762	3427
	Comuni rurali.	9632	36843	18924	17919	285	167	118	27988	14615	13373
1866	Complesso.	6995	47104	24218	22886	364	210	154	32983	17188	15795
	Comuni urbani	1300	9070	4564	4506	154	88	66	6784	3511	3273
	Comuni rurali.	5695	38034	19654	18380	210	122	88	26199	13677	12522
1867	Complesso.	8537	43496	22973	21123	297	174	123	36433	18901	17592
	Comuni urbani	1420	8425	4239	4186	110	60	50	7766	4036	3730
	Comuni rurali.	7117	35071	18134	16937	187	114	73	28667	14865	13862
1868	Complesso.	6922	39903	20396	19507	256	147	109	43680	22977	20703
	Comuni urbani	1249	7764	3911	3853	113	67	46	8712	4592	4120
	Comuni rurali.	5673	32139	16485	15654	143	80	63	34968	18385	16583
1869	Complesso.	10660	43710	22558	21152	274	169	105	33607	17320	16287
	Comuni urbani	1910	8788	4447	4341	128	77	51	6939	3523	3416
	Comuni rurali.	8750	34922	18111	16811	146	92	54	26668	13797	12871
1870	Complesso.	8589	47003	24281	22722	380	217	163	35578	18573	17005
	Comuni urbani	1641	9242	4714	4528	156	97	59	6810	3623	3187
	Comuni rurali.	6948	37761	19567	18194	224	120	104	28768	14950	13818
1871	Complesso.	9826	44286	22637	21649	382	238	144	32359	17083	15276
	Comuni urbani	1858	8851	4495	4356	178	111	67	6611	3435	3176
	Comuni rurali.	7968	35435	18142	17293	204	127	77	25748	13648	12100
1872	Complesso.	9287	48207	24798	23409	347	216	131	44221	23001	21220
	Comuni urbani	1801	10161	5064	5097	179	107	72	9881	5114	4767
	Comuni rurali.	7486	38046	19734	18312	168	109	59	34340	17887	16453
1873	Complesso.	11034	46406	23553	22853	357	229	128	36656	18872	17784
	Comuni urbani	2147	9686	4857	4829	147	88	59	7579	3899	3680
	Comuni rurali.	8887	36720	18696	18024	210	141	69	29077	14973	14104
1874	Complesso.	9433	45027	23187	21840	345	211	134	37410	19225	18185
	Comuni urbani	1843	9394	4846	4548	116	62	54	8422	4387	4035
	Comuni rurali.	7590	35633	18341	17292	229	149	80	28988	14838	14150
1875	Complesso.	10927	45434	23358	22076	395	235	160	43475	22322	21153
	Comuni urbani	2094	9307	4671	4636	157	95	62	9070	4641	4429
	Comuni rurali.	8833	36127	18687	17440	238	140	98	34405	17681	16724
1876	Complesso.	10443	49556	25563	23993	404	225	179	38398	19786	18612
	Comuni urbani	2068	10024	5187	4837	148	81	67	7819	4014	3805
	Comuni rurali.	8375	39532	20376	19156	256	144	112	30579	15772	14807
1877	Complesso.	10778	48675	24754	23921	481	288	193	35388	18006	17382
	Comuni urbani	2035	9820	5047	4773	186	108	78	7547	3781	3766
	Comuni rurali.	8743	38855	19707	19148	295	180	115	27841	14225	13616
1878	Complesso.	8318	43812	22568	21244	472	259	212	36561	18909	17652
	Comuni urbani	1635	9020	4632	4388	174	94	80	7671	3974	3697
	Comuni rurali.	6683	34792	17936	16856	298	165	133	28890	14935	13955

COMPARTIMENTO DELLE CALABRIE.

TAVOLA VI. — MOVIMENTO DELLO STATO CIVILE PER PROVINCE DAL 1863 AL 1878.

PROVINCE	MATRIMONI	NATI			NATI-MORTI			MORTI			
		TOTALE	Maschi	Femmine	TOTALE	Maschi	Femmine	TOTALE	Maschi	Femmine	
1863	Complesso.	15468	99641	51159	48482	1187	638	549	69556	36564	32992
	Comuni urbani	9900	66368	33984	32384	920	494	426	47646	25088	22558
	Comuni rurali.	5568	33273	17175	16098	267	144	123	21910	11476	10434
1864	Complesso.	17252	100762	51594	49168	1183	695	488	70436	36471	33965
	Comuni urbani	11355	67713	34471	33242	917	530	387	48121	24817	23304
	Comuni rurali.	5897	33049	17123	15926	266	165	101	22315	11654	10661
1865	Complesso.	17771	101751	52121	49633	1334	754	580	72490	37557	34933
	Comuni urbani	11585	67875	34642	33233	1010	566	444	48812	25406	23406
	Comuni rurali.	6186	33879	17479	16400	324	188	136	23678	12151	11527
1866	Complesso.	8954	98188	50316	47572	1298	778	520	72551	37893	34658
	Comuni urbani	5830	65513	33776	31767	999	603	396	50063	26200	23863
	Comuni rurali.	3124	32645	16840	15805	299	175	124	22188	11693	10795
1867	Complesso.	11216	88918	45699	43219	1164	678	486	133499	67818	65651
	Comuni urbani	7535	58686	30145	28541	769	457	312	93229	47403	45826
	Comuni rurali.	3681	30232	15554	14678	395	221	174	40270	20445	19825
1868	Complesso.	16057	82212	42278	39934	756	461	295	84550	44458	40092
	Comuni urbani	10885	54578	27945	26633	574	348	226	56184	29768	26716
	Comuni rurali.	5172	27634	14333	13301	182	113	69	28066	14690	13376
1869	Complesso.	22411	94689	48800	45889	1091	649	442	76797	40955	35842
	Comuni urbani	14916	62838	32382	30456	811	477	334	51482	27573	23909
	Comuni rurali.	7495	31851	16418	15433	280	172	108	25315	13382	11933
1870	Complesso.	19939	98777	50824	47953	1251	729	522	75568	40480	35088
	Comuni urbani	13425	65461	33636	31825	967	561	406	50029	26924	23105
	Comuni rurali.	6514	33316	17188	16128	284	168	116	25539	13556	11983
1871	Complesso.	21697	98831	50781	48050	1310	736	574	69930	37384	32546
	Comuni urbani	14711	65992	33750	32242	1032	573	459	47471	25456	22015
	Comuni rurali.	6986	32839	17031	15808	278	163	115	22459	11928	10531
1872	Complesso.	22607	108608	56036	52572	1490	839	651	77839	40694	37145
	Comuni urbani	15774	75524	38911	36613	1205	676	529	53170	27916	25254
	Comuni rurali.	6833	33084	17125	15959	285	163	122	24669	12778	11891
1873	Complesso.	23309	105628	54538	51090	1590	920	670	73107	37640	35467
	Comuni urbani	16262	73824	38055	35769	1327	764	563	51640	26536	25104
	Comuni rurali.	7047	31804	16483	15321	263	156	107	21467	11104	10363
1874	Complesso.	21075	101975	52569	49406	1553	882	671	77478	40058	37420
	Comuni urbani	14660	71768	36960	34808	1299	726	573	54933	28415	26518
	Comuni rurali.	6415	30207	15609	14598	254	156	98	22545	11643	10902
1875	Complesso.	22595	109932	56675	53257	1613	882	730	83146	42563	40583
	Comuni urbani	15236	77217	39874	37343	1320	703	617	59068	30218	28850
	Comuni rurali.	7359	32715	16801	15914	293	180	113	24078	12345	11733
1876	Complesso.	22065	115101	59192	55909	1923	1080	843	77228	40143	37085
	Comuni urbani	14804	79317	40661	38656	1543	860	683	54016	28247	25769
	Comuni rurali.	7261	35784	18531	17253	380	220	160	23212	11896	11316
1877	Complesso.	22191	112919	57832	55087	1908	1133	775	80286	41555	38731
	Comuni urbani	15078	78510	40065	38445	1545	907	638	56200	29075	27125
	Comuni rurali.	7113	34409	17767	16642	363	226	137	24086	12480	11606
1878	Complesso.	21015	110940	57039	53901	2072	1170	902	81446	41808	39638
	Comuni urbani	14255	76969	39516	37453	1710	968	742	57712	29623	28089
	Comuni rurali.	6760	33971	17523	16448	362	202	160	23734	12185	11549

COMPARTIMENTO DELLA SICILIA.

TAVOLA VI. — MOVIMENTO DELLO STATO CIVILE PER COMPARTIMENTI DAL 1863 AL 1878.

ANNI	MATRIMONI	NATI			NATI-MORTI			MORTI			
		TOTALE	Maschi	Femmine	TOTALE	Maschi	Femmine	TOTALE	Maschi	Femmine	
1863	Complesso	5228	22070	11290	10780	518	281	237	21297	11191	10106
	Comuni urbani	703	3256	1695	1561	21	14	7	2814	1509	1305
	Comuni rurali	4525	18814	9595	9219	497	267	230	18483	9682	8801
1864	Complesso	5461	22788	11778	11010	366	187	179	19904	10338	9566
	Comuni urbani	719	2581	1324	1257	24	14	10	1908	1050	858
	Comuni rurali	4742	20207	10454	9753	342	173	169	17996	9288	8708
1865	Complesso	6331	23208	12051	11157	85	47	38	19899	10406	9493
	Comuni urbani	1249	3887	2077	1810	3378	1806	1572
	Comuni rurali	5082	19321	9974	9347	85	47	38	16521	8600	7921
1866	Complesso	2222	23864	12284	11580	434	270	164	15147	7804	7343
	Comuni urbani	232	3411	1733	1678	113	64	49	2181	1233	948
	Comuni rurali	1990	20453	10551	9902	321	206	115	12966	6571	6395
1867	Complesso	3197	23593	12333	11260	388	228	160	18142	9683	8459
	Comuni urbani	502	3410	1801	1609	104	57	47	2803	1567	1236
	Comuni rurali	2695	20183	10532	9651	284	171	113	15339	8116	7223
1868	Complesso	3987	21547	11186	10361	411	241	170	22371	11677	10694
	Comuni urbani	623	3255	1707	1548	126	64	62	3539	1847	1692
	Comuni rurali	2764	18292	9479	8813	285	177	108	18832	9830	9002
1869	Complesso	4137	23764	12274	11490	424	240	184	19097	9974	9123
	Comuni urbani	648	3468	1776	1692	115	58	57	2822	1506	1316
	Comuni rurali	3489	20296	10498	9798	309	182	127	16275	8468	7807
1870	Complesso	4236	24145	12426	11719	411	239	172	20330	10554	9776
	Comuni urbani	609	3670	1881	1789	119	70	49	3280	1769	1541
	Comuni rurali	3627	20475	10545	9930	292	169	123	17050	8785	8265
1871	Complesso	4064	23200	12142	11058	438	251	187	22413	11987	10426
	Comuni urbani	650	3456	1764	1692	120	66	54	3418	1875	1543
	Comuni rurali	3414	19744	10378	9366	318	185	133	18995	10112	8883
1872	Complesso	4401	24833	12824	12009	455	258	197	21498	11188	10310
	Comuni urbani	754	3788	1953	1835	158	84	74	3538	1981	1557
	Comuni rurali	3647	21045	10871	10174	297	174	123	17960	9207	8753
1873	Complesso	4807	24607	12824	11783	458	248	210	19777	10324	9453
	Comuni urbani	750	3838	1995	1843	150	77	73	2994	1704	1290
	Comuni rurali	4057	20769	10829	9940	308	171	137	16783	8620	8163
1874	Complesso	5523	24758	12810	11948	428	241	187	19247	9949	9298
	Comuni urbani	786	3839	2004	1835	143	75	68	3246	1705	1541
	Comuni rurali	4737	20919	10806	10113	285	166	119	16001	8244	7757
1875	Complesso	5218	24914	12762	12152	443	252	191	20818	10752	10066
	Comuni urbani	780	3910	1962	1948	130	77	53	3467	1902	1565
	Comuni rurali	4438	21004	10800	10204	313	175	138	17351	8850	8501
1876	Complesso	4525	24933	12812	12121	493	263	230	20886	10734	10152
	Comuni urbani	798	3991	2056	1935	143	80	63	3119	1703	1416
	Comuni rurali	3727	20942	10756	10186	350	183	167	17767	9031	8736
1877	Complesso	4458	24976	12940	12036	475	286	189	20054	10456	9598
	Comuni urbani	697	3937	2047	1890	150	90	60	3139	1684	1455
	Comuni rurali	3761	21039	10893	10146	325	196	129	16915	8772	8143
1878	Complesso	4395	23911	12554	11357	477	276	201	19885	10307	9573
	Comuni urbani	665	3865	2030	1835	131	84	47	3179	1719	1460
	Comuni rurali	3730	20046	10524	9522	346	192	154	16706	8588	8118

COMPARTIMENTO DELLA SARDEGNA.

RIASSUNTO DEL REGNO.

TAVOLA VI. — MOVIMENTO DELLO STATO CIVILE

ANNI	MATRIMONI	NATI									
		TOTALE DEI NATI	MASCHI			FEMMINE					
			TOTALE	Legittimi	Illegittimi	Esposti	TOTALE	Legittime	Illegittime	Esposte	
1863	Complesso. Comuni urbani Comuni rurali	179136 51676 127460	862390 274233 588157	443700 140013 303687	422346 125689 296666	4994 1884 3110	16360 12449 3911	418690 134220 284470	397540 119863 277677	4688 1788 2900	16462 12569 3893
1864	Complesso. Comuni urbani Comuni rurali	177382 52954 124428	845454 272733 572721	435843 139616 296227	414090 125126 288964	5256 2067 3189	16197 12423 4074	409611 133117 276494	388286 118636 269590	4691 1807 2884	16634 12611 4020
1865	Complesso. Comuni urbani Comuni rurali	207651 59493 146158	865387 278034 587353	446098 142329 303769	424077 127556 296521	5593 2155 3438	16428 12678 3810	419289 135705 283584	397444 120805 276639	4954 1929 3025	16891 12971 3920
1866	Complesso. Comuni urbani Comuni rurali	120752 36061 84691	876917 276999 600008	452291 142283 310098	429106 127279 301827	6425 2254 4171	16760 12750 4010	424636 134626 290000	401914 119787 282127	5858 2018 3840	16854 12821 4033
1867	Complesso. Comuni urbani Comuni rurali	170456 48953 121503	927396 281475 645921	478624 144108 334516	452368 127430 324938	8837 3389 5448	17419 13289 4130	448772 137367 911405	423216 120782 302434	7952 2967 4985	17604 13618 3986
1868	Complesso. Comuni urbani Comuni rurali	182743 53561 129182	900416 271483 628933	463530 138735 324795	436164 127430 313897	10725 3819 6966	16'41 12649 3992	436886 132748 304138	409827 116050 293777	9905 3618 6287	17151 13080 4074
1869	Complesso. Comuni urbani Comuni rurali	205287 61906 143381	952134 287695 664439	492346 148230 344116	463134 131641 331493	13058 4723 8335	16154 11866 4288	459788 139465 320323	432007 123288 308719	11501 4099 7402	16280 12078 4202
1870	Complesso. Comuni urbani Comuni rurali	188986 55413 133573	951495 285860 665635	490698 146423 344275	459800 129818 329982	14695 4809 9886	16203 11796 4407	460797 139437 321360	430659 122955 307704	13522 4369 9163	16616 12113 4503
1871	Complesso. Comuni urbani Comuni rurali	192839 59192 133647	960020 287772 672248	495363 147310 348053	463092 130411 332681	16512 5538 10974	15759 11361 4938	464657 140462 324195	433348 123715 309633	15193 5032 10161	16116 11715 4401
1872	Complesso. Comuni urbani Comuni rurali	202361 64463 137898	1020682 319377 701305	526303 164321 361982	489963 145651 344312	19311 6383 12928	17029 12287 4742	494379 155056 339323	459812 137157 322655	17751 5616 12135	16816 12283 4533
1873	Complesso. Comuni urbani Comuni rurali	214906 66247 148659	985188 309002 676186	508042 158629 349413	472117 140617 331500	20356 6996 13860	15569 11016 4553	477146 150373 326773	442995 132913 310082	18418 6084 12334	15733 11876 4357
1874	Complesso. Comuni urbani Comuni rurali	207997 63145 144852	951658 299758 651900	491231 154106 337125	455738 136553 319485	20594 7018 13576	14899 10535 4364	460427 145652 314775	426665 128522 298143	18918 6482 12436	14844 10648 4199
1875	Complesso. Comuni urbani Comuni rurali	230486 68140 162346	1035377 321768 713609	533511 164805 368706	496758 147382 349376	22483 7765 14718	14270 9658 4612	501866 156963 344903	466566 140054 326512	21159 7253 13906	14141 9656 4485
1876	Complesso. Comuni urbani Comuni rurali	225453 69204 156249	1083721 331951 751770	558308 170082 388276	519148 152192 366956	24743 8542 16201	14417 9298 5119	525413 161919 363494	488339 144777 343562	22510 7600 14910	14564 9542 5022
1877	Complesso. Comuni urbani Comuni rurali	214972 67006 147966	1029037 321237 707800	529867 164183 365684	492129 146530 345599	23828 8412 15416	13910 9241 4669	499170 157054 342116	462784 140098 322686	22321 7658 14663	14065 9298 4767
1878	Complesso. Comuni urbani Comuni rurali	199885 63110 136775	1012475 317245 695230	521945 163097 358848	484743 145905 338838	23395 8070 15325	13807 9122 4685	490530 154148 336382	455279 137738 317541	21338 7189 14149	13913 9221 4692

TOTALE

NEI COMUNI URBANI E RURALI DAL 1863 AL 1878.

ANNI	MATRIMONI	NATI - MORTI																	
		TOTALE DEI NATI-MORTI	MASCHI				FEMMINE				MORTI								
			TOTALE	Legittimi	Illegittimi	Esposti	TOTALE	Legittime	Illegittime	Esposte	TOTALE DEI MORTI	MASCHI			FEMMINE				
TOTALE	Legittimi	Illegittimi	Esposti	TOTALE	Legittime	Illegittime	Esposte	TOTALE	Celibbi	Coniugati	Vedovi	Stato civile ignoto	TOTALE	Nubili	Coniugate	Vedove	Stato civile ignoto		
1863		18952	10582	9698	361	523	8370	7650	305	415	686777	355784	251080	74828	29876	330933	213198	61261	53534
1864		18218	10582	9698	361	523	8370	7650	305	415	686777	355784	251080	74828	29876	330933	213198	61261	53534
1865		14209	8269	7475	357	437	5910	5322	270	348	659063	340959	234269	75056	31634	318104	199564	62622	55918
1866		13565	8128	7375	368	385	5437	4826	330	281	672807	347270	240338	76154	30778	325627	201719	65994	51914
1867		23504	13827	12845	566	416	9677	8931	407	339	657452	340342	234203	75843	30296	317110	200611	64209	52290
1868		22453	13239	12222	630	387	9214	8405	468	341	866865	443384	287308	114137	41939	423481	248356	98868	76257
1869		23645	14026	12764	780	482	9619	8652	561	406	713932	368230	248288	83921	36006	345602	215461	68630	61505
1870		24653	14344	13051	826	467	10309	9339	629	341	773169	399649	271368	89389	38840	373520	236731	72597	64182
1871		26539	15538	14273	871	394	11001	9977	708	316	778798	404244	274050	91426	38699	374554	230188	73489	61857
1872		29546	17030	15521	1114	395	12516	11339	839	338	827498	428280	297197	92138	38887	399218	262507	73729	62962
1873		28351	16293	14837	1074	382	12058	10880	862	316	813973	415996	279952	93813	42179	397977	250977	77169	69813
1874		26991	15571	14155	1094	322	11420	10350	826	244	827253	423681	281916	96798	44800	403572	252381	78083	73078
1875		29830	16917	15419	1210	288	12913	11695	956	262	843161	431756	294622	95011	41939	411405	261109	79862	70383
1876		33069	18682	17004	1319	359	14387	12986	1112	289	796420	409786	282277	88104	38859	386634	250145	73158	65046
1877		31406	17984	16339	1342	303	13422	12137	1016	269	787817	403713	271079	91419	40589	384104	241989	74294	67559
1878		31305	17849	16171	1385	293	13156	12169	1036	251	813550	416081	273701	97809	43903	397469	246364	78035	72820

DEL REGNO.

* Vedasi la nota a pagina 124 (Provincia di Pavia).

Avvertenza — Negli anni 1863, 1864, 1865 e 1866 non sono compresi i dati del Veneto. Lo stesso dicasi di Roma dal 1863 a tutto il 1871.

TAVOLA VI. — RIASSUNTO SESSENNALE DEI MATRIMONI SECONDO LE COMBINAZIONI
 Sessennio 1872-77. DI ETÀ E STATO CIVILE DEI CONIUGI. Regno.

ETÀ DELL'UOMO	ETÀ DELLA DONNA												UOMINI in su
	Sotto 15 anni	15-20 anni	20-25 anni	25-30 anni	30-35 anni	35-40 anni	40-45 anni	45-50 anni	50-55 anni	55-60 anni	60-65 anni	65-70 anni	

MATRIMONI FRA CELIBI.

Da 15-20 anni.	35	6025	5478	1177	244	45	19	3	1	1	1	1	1	13027
20-25 »	182	93119	176638	41632	7210	1491	438	113	26	10	2	1	2	320854
25-30 »	163	83989	233763	106672	20908	4513	1198	343	77	23	5	2	4	451660
30-35 »	25	22670	89653	50272	22799	5366	1480	418	116	29	5	4	1	195837
35-40 »	13	4752	20370	20691	11790	4329	1358	393	98	24	10	1	2	64331
40-45 »	2	1005	5181	6760	5355	2973	1356	423	136	41	10	5	1	23248
45-50 »	1	282	1503	2359	2350	1533	969	468	146	38	10	6	1	9711
50-55 »	119	528	797	977	749	579	396	160	57	17	3	1	4383
55-60 »	44	169	255	310	298	239	187	102	50	26	5	2	1687
60-65 »	17	54	81	105	130	101	78	67	44	18	6	2	703
65-70 »	9	25	31	34	46	29	38	35	20	8	9	4	288
70 in su.	5	10	13	19	21	18	17	18	17	5	11	2	156
DONNE.	421	212036	527362	239740	72101	22044	7784	2877	981	354	116	53	21	1085890

MATRIMONI FRA CELIBI E VEDOVE.

Da 15-20 anni.	10	55	90	61	43	18	8	4	3	1	1	1	1	293
20-25 »	155	1286	2128	1815	1026	458	162	76	28	13	4	6	6	7157
25-30 »	207	1918	4066	3770	2452	1269	517	207	66	31	12	8	1	14523
30-35 »	60	885	2219	3093	2169	1239	561	239	74	32	19	7	1	10597
35-40 »	20	314	978	1675	1567	977	574	232	74	32	15	3	1	6461
40-45 »	7	96	423	886	919	812	470	216	94	27	12	4	1	3966
45-50 »	1	38	174	400	502	498	413	222	119	45	16	1	1	2429
50-55 »	15	57	156	259	284	257	204	91	49	15	3	1	1390
55-60 »	6	22	54	80	126	143	108	84	43	20	5	1	691
60-65 »	3	2	7	13	30	39	50	66	26	37	11	8	1	292
65-70 »	1	1	7	10	22	24	22	17	22	10	1	1	137
70 in su.	1	7	3	3	11	11	17	13	11	7	1	84
DONNE.	463	4616	10166	11937	9060	5745	3190	1607	690	347	146	53	1	48020

MATRIMONI FRA VEDOVI E NUBILI.

Da 15-20 anni.	12	18	5	2	1	3	38
20-25 »	5	593	1129	391	103	23	3	3	1	1	1	1	1	2252
25-30 »	2	2484	6415	3237	962	226	59	11	7	4	1	1	1	15408
30-35 »	2	2622	9782	7041	3186	879	273	87	20	5	23897
35-40 »	1504	7209	7993	4603	1376	669	178	45	7	4	24188
40-45 »	605	3854	5797	4893	2597	1182	354	84	22	8	2	19398
45-50 »	286	1861	3258	3488	2498	1302	563	173	37	8	3	1	1	13478
50-55 »	162	860	1631	2114	1864	1222	656	269	56	17	5	4	1	8860
55-60 »	80	473	713	930	925	803	523	239	88	19	9	2	1	4804
60-65 »	84	252	423	526	522	497	381	233	91	32	9	3	1	3053
65-70 »	35	162	234	264	273	313	245	153	77	29	14	6	1	1805
70 in su.	35	109	116	188	163	159	144	120	56	37	14	4	1	1095
DONNE.	9	8502	32124	30839	21209	11947	6482	3145	1343	444	155	55	22	116276

MATRIMONI FRA VEDOVI E VEDOVE.

Da 15-20 anni.	1	1
20-25 »	4	45	44	37	15	7	3	155
25-30 »	24	288	509	324	161	64	31	7	5	2	1	1416
30-35 »	23	442	1066	1071	583	300	101	40	15	10	2	1	1	3654
35-40 »	9	370	1223	1632	1333	751	322	107	46	18	7	3	1	5821
40-45 »	3	209	959	1817	1792	1412	748	270	100	32	12	3	1	7357
45-50 »	4	97	518	1329	1628	1649	1272	613	214	74	17	8	1	7421
50-55 »	2	40	264	714	1242	1636	1587	1079	427	168	50	9	1	7218
55-60 »	1	14	115	356	625	934	1102	1016	622	262	76	32	1	5160
60-65 »	1	9	64	147	317	530	736	848	601	401	124	28	1	3836
65-70 »	1	4	24	88	126	254	384	554	456	354	184	45	1	2474
70 in su.	18	34	61	108	183	284	245	260	189	94	1	1476
DONNE.	72	1518	4800	7549	7883	7676	6466	4821	2738	1581	662	225	1	45899

**TAVOLA VI. — RIASSUNTO SESENNALE DEI MATRIMONI SECONDO LE COMBINAZIONI
Sessennio 1872-77. DI ETÀ E STATO CIVILE DEI CONIUGI. Regno.**

ETÀ DELL'UOMO	ETÀ DELLA DONNA													UOMINI
	Sotto 15 anni	15-20 anni	20-25 anni	25-30 anni	30-35 anni	35-40 anni	40-45 anni	45-50 anni	50-55 anni	55-60 anni	60-65 anni	65-70 anni	70 anni in su	

COMPLESSO.

Da 15-20 anni	35	6047	5551	1272	307	89	38	11	4	1	3	1	13359
20-25 »	187	93871	179088	44195	9165	2555	906	278	105	39	15	6	8	330418
25-30 »	165	86701	242384	114484	25964	7352	2590	902	298	98	39	15	12	481007
30-35 »	27	25375	94762	69598	30149	8997	3292	1167	415	123	47	25	8	233985
35-40 »	13	6285	28263	30885	19700	9705	3755	1467	482	151	64	23	8	100801
40-45 »	2	1620	9340	13939	12951	8281	4762	1995	706	257	77	29	10	53969
45-50 »	1	573	3499	6307	7567	6211	4418	2716	1154	408	137	42	11	33044
50-55 »	283	1443	2749	3961	4114	3721	2896	1712	631	251	73	17	21851
55-60 »	125	662	1103	1650	1928	2102	1955	1465	851	350	110	41	12342
60-65 »	105	317	575	791	999	1197	1245	1214	762	488	150	41	7884
65-70 »	45	192	290	393	455	618	691	764	570	413	217	56	4704
70 in su	40	119	148	198	248	288	355	433	335	315	225	107	2811
DONNE . .	430	221073	565620	285545	112796	50934	27687	15678	8752	4226	2199	916	319	1296175

TAVOLA VI. — MOVIMENTO SESENNALE PER MESI.

Sessennio 1872-77.

Compartimenti.

MESI	MATRIMONI	NATI			NATI-MORTI			MORTI			Eccedenza	
		TOTALE	Maschi	Femmine	TOTALE	Maschi	Femmine	TOTALE	Maschi	Femmine	dei nati sui morti	dei morti sui nati
Gennaio	20148	51519	26740	24779	1995	1124	871	44731	22456	22275	6788
Febbraio	25238	48932	25379	23553	1857	1030	827	43534	22059	21475	5398
Marzo	8840	56154	28811	27343	2053	1176	877	46833	23820	23013	9321
Aprile	17761	55142	28547	26595	1894	1082	812	39744	20313	19431	15398
Maggio	12272	54089	27874	26215	1837	1082	755	37954	19388	18566	16135
Giugno	8876	48746	25047	23639	1685	1014	671	36419	18478	17941	12327
Luglio	6700	54698	28037	26571	1635	962	673	42012	21456	20556	12596
Agosto	7736	52323	26813	25510	1720	996	724	40345	20602	19743	11978
Settembre	7231	52540	27116	25424	1607	952	655	33084	17082	16002	19456
Ottobre	8512	53393	27506	25887	1707	990	717	32512	16686	15826	20881
Novembre	11794	49797	25534	24263	1731	978	758	34546	17512	17034	15251
Dicembre	9564	48995	25243	23752	1817	1024	793	40017	20163	19854	8978
ANNO	144662	626238	322647	303591	21538	12410	9128	471731	240015	231716	154507

COMPARTIMENTO DEL PIEMONTE.

Gennaio	3029	15255	7905	7350	487	289	198	12159	6227	5932	3096
Febbraio	4764	14879	7631	7248	453	259	194	12295	6291	6004	2584
Marzo	2139	16183	8357	7826	510	300	210	12792	6670	6122	3391
Aprile	4186	13713	7086	6627	488	289	199	10969	5632	5337	2744
Maggio	2419	13755	7105	6650	459	264	195	10048	5222	4826	3707
Giugno	3273	13828	7182	6646	469	269	200	9766	5077	4689	4062
Luglio	2790	15051	7782	7269	501	280	221	12527	6457	6070	2524
Agosto	2764	14704	7509	7195	443	253	190	13707	6959	6748	997
Settembre	2962	14824	7655	7169	442	255	187	11476	5813	5663	3348
Ottobre	3412	15005	7733	7272	479	285	194	10534	5250	5284	4471
Novembre	4339	14405	7398	7007	444	251	193	10743	5452	5291	3662
Dicembre	3146	14653	7425	7228	518	291	227	12008	6033	5975	2645
ANNO	39223	176255	50768	85487	5693	3285	2408	139024	71083	67941	37231

COMPARTIMENTO DELLA LIGURIA.

Gennaio	36926	62107	32188	29919	2586	1492	1091	56605	30560	29045	2502
Febbraio	30757	57858	30069	27789	2448	1452	996	56292	28910	27382	1566
Marzo	10901	66148	31339	31809	2839	1621	1218	59422	30441	28981	6726
Aprile	14719	64668	33635	31033	2485	1400	1086	49375	25349	24026	15293
Maggio	10338	66212	31295	31917	2574	1478	1096	48046	24684	23362	18166
Giugno	6950	65090	33999	31091	2576	1506	1070	46950	24154	22796	18140
Luglio	6007	73909	38202	35707	2562	1547	1015	56888	29198	27690	17021
Agosto	6789	73200	37896	35904	2559	1472	1087	60803	31199	29604	12397
Settembre	7822	72625	37498	35127	2299	1335	964	49400	25505	23895	23225
Ottobre	12158	69080	35423	33657	2283	1340	943	46441	23846	22595	22639
Novembre	18433	62397	32259	30138	2279	1292	987	46480	23747	22733	15917
Dicembre	15380	62007	31909	30098	2475	1391	1084	53437	27090	26347	8570
ANNO	177200	795301	411712	383589	29966	17326	12640	633139	324683	308456	162162

COMPARTIMENTO DELLA LOMBARDIA.

Gennaio	10007	46213	23967	22246	1833	1009	824	43370	22170	21200	2843
Febbraio	21606	45561	23571	21990	1847	1013	834	42547	21749	20798	3014
Marzo	12665	54121	28239	25882	1999	1115	884	44770	23006	21764	9351
Aprile	11346	51934	27168	24766	1890	1057	833	35106	18393	16713	16828
Maggio	7823	52862	27181	25681	1752	983	769	32949	17082	15917	19913
Giugno	5651	50071	25872	24199	1641	920	721	29655	15212	14443	20416
Luglio	5060	55662	28720	26942	1662	941	721	36323	18427	17896	19339
Agosto	4746	55802	28895	26907	1689	975	714	43526	21949	21577	12276
Settembre	4942	54537	28347	26210	1570	890	680	37095	18927	18168	17462
Ottobre	5663	50399	25821	24578	1573	891	682	35433	18071	17362	14966
Novembre	14459	45644	23571	22073	1581	897	684	38307	19631	18676	7337
Dicembre	16652	42812	22115	20697	1671	886	785	39099	19812	19287	3713
ANNO	120620	605618	313467	292171	20708	11577	9131	458180	234379	223801	147458

COMPARTIMENTO DEL VENETO.

Gennaio	10007	46213	23967	22246	1833	1009	824	43370	22170	21200	2843
Febbraio	21606	45561	23571	21990	1847	1013	834	42547	21749	20798	3014
Marzo	12665	54121	28239	25882	1999	1115	884	44770	23006	21764	9351
Aprile	11346	51934	27168	24766	1890	1057	833	35106	18393	16713	16828
Maggio	7823	52862	27181	25681	1752	983	769	32949	17082	15917	19913
Giugno	5651	50071	25872	24199	1641	920	721	29655	15212	14443	20416
Luglio	5060	55662	28720	26942	1662	941	721	36323	18427	17896	19339
Agosto	4746	55802	28895	26907	1689	975	714	43526	21949	21577	12276
Settembre	4942	54537	28347	26210	1570	890	680	37095	18927	18168	17462
Ottobre	5663	50399	25821	24578	1573	891	682	35433	18071	17362	14966
Novembre	14459	45644	23571	22073	1581	897	684	38307	19631	18676	7337
Dicembre	16652	42812	22115	20697	1671	886	785	39099	19812	19287	3713
ANNO	120620	605618	313467	292171	20708	11577	9131	458180	234379	223801	147458

TAVOLA VI. -- MOVIMENTO SESENNALE PER MESI.

Sessennio 1872-77.

Compartimenti.

MESI	MATRIMONI	NATI			NATI-MORTI			MORTI			Eccedenza	
		TOTALE	Maschi	Femmine	TOTALE	Maschi	Femmine	TOTALE	Maschi	Femmine	dei nati sui morti	dei morti sui nati
Gennaio	7801	36197	18910	17287	1616	940	676	34854	17915	16939	1343
Febbraio	8710	39608	20501	19107	1666	922	744	34468	17737	16731	5140
Marzo	7737	52704	27258	25446	1783	1016	767	38473	19833	18640	14231
Aprile	8101	49700	25502	24198	1535	890	645	32159	16686	15473	17541
Maggio	7616	43364	22322	21042	1394	812	582	30141	15491	14650	13223
Giugno	7226	34016	17431	16585	1161	670	491	25364	12973	12391	8652
Luglio	5364	35226	18212	17014	1203	675	528	27273	14039	13234	7953
Agosto	5295	35140	17872	17268	1187	685	502	30670	15782	14888	4470
Settembre	5612	35370	18424	16946	1022	595	427	30389	15231	15158	4981
Ottobre	7068	32496	17016	15480	1132	653	479	31803	16285	15538	693
Novembre	9621	28478	14637	13841	1132	659	573	31589	15926	15663	3111
Dicembre	10545	29546	15435	14111	1326	792	534	31495	15946	15549	1949
ANNO	90696	451845	233520	218325	16157	9309	6848	378678	193824	184854	73167

COMPARTIMENTO DELL' UMBRIA.

Gennaio	1608	10904	5672	5232	355	190	165	8268	4254	4014	2636
Febbraio	2148	10799	5532	5267	305	164	141	7767	3881	3886	3032
Marzo	1620	12627	6509	6127	370	187	183	8471	4345	4126	4156
Aprile	2232	11803	6020	5783	297	157	140	7608	3776	3832	4195
Maggio	1535	10302	5319	4983	259	133	126	6631	3332	3299	3671
Giugno	1801	7650	3858	3792	230	123	107	5740	2894	2846	1910
Luglio	1114	6939	3444	3195	220	116	104	7232	3681	3551	293
Agosto	1309	7493	3890	3603	215	122	93	8231	4109	4122	738
Settembre	1366	7708	3989	3719	209	109	100	7825	3916	3909	117
Ottobre	1793	8315	4350	3965	271	149	122	7848	3941	3907	467
Novembre	1960	8477	4255	4222	287	141	146	7725	3906	3817	754
Dicembre	1874	8970	4663	4307	346	169	177	7725	3952	3773	1245
ANNO	20660	111987	57492	54495	3364	1760	1604	91069	45987	45082	20918

COMPARTIMENTO DELLE MARCHE.

Gennaio	2887	17772	9142	8630	592	321	271	15437	7560	7877	2335
Febbraio	3895	19010	9769	9241	637	368	269	14548	7326	7232	4462
Marzo	2647	20864	10790	10074	657	372	285	15475	7814	7661	5389
Aprile	3311	19100	10105	9295	524	304	220	12745	6487	6258	6655
Maggio	2516	16610	8527	8083	523	300	223	11137	5612	5525	5473
Giugno	2234	12836	6652	6184	391	225	166	9908	5171	4737	2928
Luglio	2030	12237	6320	5917	391	228	163	12542	6489	6053	305
Agosto	2192	12210	6225	5985	367	196	171	13514	6955	6559	1304
Settembre	2908	12879	6637	6242	414	243	171	13789	6963	6826	910
Ottobre	4494	13728	7070	6658	437	264	173	13291	6753	6538	437
Novembre	4271	13596	7032	6564	472	271	201	13780	6893	6887	184
Dicembre	3909	14295	7333	6962	581	340	241	13346	6612	6734	949
ANNO	37294	185437	95602	89835	5986	3432	2554	159512	80635	78877	25925

COMPARTIMENTO DELLA TOSCANA.

Gennaio	7239	43271	22482	20789	1637	894	743	34981	17720	17261	8290
Febbraio	11011	43203	22211	20992	1555	881	674	33263	17089	16174	9940
Marzo	7165	46952	24176	22776	1616	953	663	35454	18161	17293	11498
Aprile	8842	42237	21630	20607	1421	853	568	31356	16116	15240	10881
Maggio	7711	38843	19859	18984	1330	733	597	29343	15109	14234	9500
Giugno	7802	35650	18410	17240	1284	730	554	28048	14227	13821	7602
Luglio	6043	38828	20160	18668	1294	748	546	38322	19728	18594	506
Agosto	6528	37784	19374	18410	1320	779	541	33088	22006	21082	5304
Settembre	7125	36801	18936	17865	1301	750	551	36708	18563	18145	93
Ottobre	9166	38436	19626	18810	1343	793	550	34427	17381	17046	4009
Novembre	9468	38388	19888	18500	1391	819	572	33713	16896	16817	4675
Dicembre	7647	39149	20091	19058	1481	830	651	33870	17304	16566	5279
ANNO	96237	479542	246843	232699	16973	9763	7210	412573	210300	202273	66969

TAVOLA VI. — MOVIMENTO SESENNALE PER MESI.

Sessennio 1872-77.

Compartimenti.

MESI	MATRIMONI	NATI			NATI-MORTI			MORTI			Eccedenza	
		TOTALE	Maschi	Femmine	TOTALE	Maschi	Femmine	TOTALE	Maschi	Femmine	dei nati sui morti	dei morti sui nati
COMPARTIMENTO DI ROMA.												
Gennaio	1753	16714	8550	8164	657	375	282	15566	8762	6804	1148
Febbraio	2780	16650	8626	8024	609	336	273	14250	7853	6397	2400
Marzo	1996	17498	8991	8507	667	393	274	14929	8286	6643	2569
Aprile	2118	15504	7933	7571	571	341	230	13072	7319	5753	2432
Maggio	2052	12908	6687	6221	546	322	224	11809	6486	5323	1099
Giugno	1880	12040	6291	5749	471	295	176	10851	5813	5038	1189
Luglio	1512	12738	6635	6103	564	321	243	13565	7179	6386	827
Agosto	1532	13837	7112	6725	622	388	234	16112	8419	7693	2275
Settembre	1670	14242	7355	6887	633	354	279	14744	7925	6819	502
Ottobre	2144	14388	7321	7064	661	375	286	13841	7417	6424	547
Novembre	2025	14734	7691	7043	660	398	262	14600	7967	6633	134
Dicembre	2426	15627	7934	7693	676	387	289	14802	8263	6539	825
ANNO	23888	176880	91129	85751	7337	4285	3052	168141	91689	76452	8739

COMPARTIMENTO DEGLI ABRUZZI E MOLISE.

Gennaio	5017	27069	13956	13113	476	259	217	21900	11066	10834	5169
Febbraio	7003	27860	14235	13625	415	251	164	19948	10086	9862	7912
Marzo	4108	31523	16239	15284	459	264	195	20824	10600	10224	10699
Aprile	4748	29338	15084	14254	459	261	198	18432	9488	8944	10906
Maggio	5057	27156	13994	13162	416	254	162	16732	8706	8026	10424
Giugno	4928	22716	11761	10955	340	204	186	15569	8036	7533	7147
Luglio	4539	20215	10333	9882	295	190	105	22363	11333	11030	2148
Agosto	4770	19226	9954	9272	327	183	144	27484	13864	13220	8258
Settembre	5752	20837	10762	10075	363	224	139	25174	12720	12454	4337
Ottobre	6508	22616	11626	10990	366	215	151	22797	11388	11409	181
Novembre	7108	22921	11621	11300	439	243	196	21224	10680	10544	1697
Dicembre	8729	24244	12398	11846	459	261	198	20752	10478	10274	5492
ANNO	68567	295721	151963	143758	4814	2809	2005	253199	128445	124754	42522

COMPARTIMENTO DELLA CAMPANIA.

Gennaio	11595	58659	30317	28342	1960	1126	834	47529	24346	23183	11130
Febbraio	14473	54903	28226	26667	1703	1000	703	42274	21553	20721	12629
Marzo	9990	57459	29415	28044	1784	998	786	43674	22603	21071	13785
Aprile	10172	51784	26636	25148	1553	867	686	39542	20328	19214	12242
Maggio	11640	48146	25022	23394	1634	903	731	37289	19232	18057	11127
Giugno	10641	45793	23721	22072	1557	824	733	38190	19634	18556	7603
Luglio	9306	46837	21227	22610	1513	875	668	46404	23941	22463	433
Agosto	9930	47778	24653	23123	1647	933	714	47854	24388	23466	76
Settembre	11500	50333	26017	24316	1730	987	743	44721	22520	22201	5612
Ottobre	12901	54780	28181	26599	1786	1011	745	43850	22326	21524	10930
Novembre	14777	54708	27916	26792	1827	1003	824	44722	22471	21801	10436
Dicembre	16573	56391	28795	27595	1923	1068	855	45244	22951	22293	11147
ANNO	143498	627841	323138	304793	20647	11625	9022	520843	266293	254550	106998

COMPARTIMENTO DELLE PUGLIE.

Gennaio	7157	35793	18676	17117	707	384	323	25510	13458	12052	10283
Febbraio	8328	32018	16303	15715	671	391	280	22440	11932	10508	9578
Marzo	3953	30264	15336	14728	646	345	301	23536	12668	10868	6728
Aprile	6322	29989	15278	14711	609	353	256	21017	11215	9902	8972
Maggio	6508	28382	14537	13845	557	320	237	19148	10026	9122	9234
Giugno	3659	25142	12897	12245	585	337	248	20463	10648	9815	4679
Luglio	3727	24192	12413	11779	659	409	250	25241	12729	12512	1049
Agosto	7641	26516	13645	12871	711	392	319	25176	12680	12496	1340
Settembre	8331	29232	15148	14084	734	418	316	23354	11950	11404	5878
Ottobre	7739	31874	16395	15479	789	460	329	22335	11516	10919	9539
Novembre	8046	33334	17083	16251	848	503	345	22493	11589	10904	10841
Dicembre	6769	32316	16188	16128	768	417	351	22942	11986	10956	9374
ANNO	78180	359052	184099	174953	8284	4729	3555	273655	142397	131258	85397

TAVOLA VI. — MOVIMENTO SESENNALE PER MESI.

Sessennio 1872-77.

Compartimenti.

MESI	MATRIMONI	NATI			NATI-MORTI			MORTI			Eccedenza	
		TOTALE	Maschi	Femmine	TOTALE	Maschi	Femmine	TOTALE	Maschi	Femmine	dei nati sui morti	dei morti sui nati
COMPARTIMENTO DELLA BASILICATA.												
Gennaio	2129	11698	5948	5750	231	131	100	9514	4968	4546	2184
Febbraio	3422	11709	6120	5589	261	155	106	8044	4181	3863	3665
Marzo	1864	11532	5900	5632	210	124	86	8375	4365	4010	3157
Aprile	2664	10479	5440	5039	181	107	74	8007	4234	3773	2472
Maggio	2497	9441	4912	4529	153	89	61	6924	3670	3254	2517
Giugno	2365	8761	4577	4184	186	102	84	6651	3493	3158	2110
Luglio	1697	8784	4623	4161	179	100	79	10048	5180	4868	1264
Agosto	1690	9737	5032	4705	236	130	106	12141	5992	6149	2404
Settembre	2889	11297	5848	5449	248	147	101	11552	5674	5878	255
Ottobre	3249	11364	5832	5532	237	135	102	10039	4985	5054	1325
Novembre	3168	11517	5967	5550	217	125	92	9314	4785	4529	2203
Dicembre	2939	11118	5656	5462	229	133	96	8857	4687	4170	2261
ANNO	30774	127437	65855	61582	2568	1478	1090	109466	56214	53252	17971

COMPARTIMENTO DELLE CALABRIE.

Gennaio	4367	28368	14752	13616	193	114	79	20345	10690	9655	8023
Febbraio	5991	27428	13836	13592	230	139	91	17615	9160	8455	9813
Marzo	3627	27395	14016	13289	217	128	89	17973	9350	8623	9332
Aprile	4513	23267	11906	11361	176	97	79	16608	8699	7909	6659
Maggio	4432	21213	10743	10467	180	104	76	14839	7753	7086	6374
Giugno	4120	19701	10025	9676	172	105	67	14906	7820	7086	4795
Luglio	4292	19587	10032	9555	165	89	76	20093	10158	9935	506
Agosto	5475	20859	10763	10096	210	129	81	23086	11687	11399	2227
Settembre	6080	22284	11504	10780	181	119	62	23119	11530	11589	835
Ottobre	6475	24690	12742	11948	218	138	80	23529	11865	11664	1161
Novembre	6192	24802	12803	11999	184	122	62	22377	11558	10819	2425
Dicembre	6338	23801	12088	11713	203	120	83	21058	10942	10116	2743
ANNO	61902	283305	145213	138092	2329	1404	925	235548	121212	114336	47757

COMPARTIMENTO DELLA SICILIA.

Gennaio	11910	66538	34888	31650	926	522	404	41143	21511	19632	25395
Febbraio	13747	60423	31215	29298	849	496	353	37182	19436	17746	23241
Marzo	7465	56781	29309	27472	833	482	351	37158	19471	17687	19623
Aprile	12775	51129	26259	24870	735	419	316	33027	17473	15554	18102
Maggio	8727	49774	25723	24051	774	439	335	31762	16567	15195	18012
Giugno	9151	45223	23143	21780	759	440	319	36464	19094	17370	8759
Luglio	9014	46015	23650	22395	744	401	343	48095	24754	23251	1960
Agosto	8778	49712	25714	23998	887	522	365	46056	23466	22590	3656
Settembre	14275	55035	28307	26728	882	502	380	42157	21433	20734	12878
Ottobre	13877	56972	29208	27764	864	495	369	39748	20170	19578	17224
Novembre	13939	58149	29914	28235	880	495	394	37691	19303	18388	20458
Dicembre	9883	58382	29212	29170	935	524	411	38691	19975	18716	19691
ANNO	133842	654163	336842	317321	10077	5737	4340	469084	242653	226431	185079

COMPARTIMENTO DELLA SARDEGNA.

Gennaio	2118	15645	7952	7693	265	153	112	10521	5607	4914	5124
Febbraio	2608	14695	7589	7106	234	141	93	9500	5012	4488	5195
Marzo	2205	13596	7033	6563	179	92	87	10478	5564	4914	3118
Aprile	2241	11426	5676	5750	190	107	83	9172	4690	4482	2254
Maggio	2336	10656	5615	5041	153	81	72	8296	4253	4043	2360
Giugno	2236	10005	5208	4797	183	100	83	7757	4079	3678	2248
Luglio	1852	11096	5795	5211	226	130	96	10179	5127	5052	827
Agosto	1939	12257	6511	5746	256	139	117	11748	5915	5833	509
Settembre	2559	11589	5904	5885	224	135	89	11489	5871	5618	100
Ottobre	2967	12517	6647	5870	263	141	122	11565	5999	5566	952
Novembre	2817	12632	6539	6093	284	175	109	10807	5602	5205	1825
Dicembre	3054	12997	6503	6494	295	154	141	10768	5684	5084	2229
ANNO	28932	149021	76972	72049	2752	1548	1304	122280	63403	58877	26741

TAVOLA VI. — MOVIMENTO SESENNALE PER MESI.

Sessennio 1872-77.

Regno.

MESI	MATRIMONI	NATI			NATI-MORTI			MORTI			Eccedenza	
		TOTALE	Maschi	Femmine	TOTALE	Maschi	Femmine	TOTALE	Maschi	Femmine	dei nati sui morti	dei morti sui nati

TOTALE DEL REGNO.

Gennaio	135991	543722	282045	261677	16516	9323	7103	445433	229270	216163	98289
Febbraio	166781	525536	270823	254713	15740	8998	6742	415967	214255	201712	109569
Marzo	89223	571711	294909	276802	16822	9566	7256	438637	226997	211640	133074
Aprile	116051	531513	273905	257608	15009	8584	6425	377939	196198	181741	153574
Maggio	95479	503983	250718	244265	14541	8297	6244	353048	182563	170485	150935
Giugno	83093	457268	236374	220894	13690	7864	5826	342701	176803	165898	114567
Luglio	70957	481864	248585	233279	13843	8012	5831	429017	219876	209141	52847
Agosto	79114	488578	251860	236718	14396	8294	6102	463541	235972	227569	25037
Settembre	93504	502153	259447	242706	13859	8015	5844	416076	211623	204453	86077
Ottobre	108117	510053	262500	247553	14409	8365	6044	399993	203859	196134	110060
Novembre	132437	493979	254108	239871	14665	8372	6293	399659	203918	195741	94320
Dicembre	125428	495303	252988	242315	15703	8787	6916	414111	211878	202233	81192
ANNO	1296175	6105663	3147262	2958401	179193	102477	76716	4896122	2513212	2382910	1209541

Segue TAVOLA VI.

MORTI

PER ETÀ, SESSO E STATO CIVILE.

Sessennio 1872-77.

TAVOLA VI. — RIASSUNTO SESSENNALE

Sessennio 1872-77.

ETÀ DEI MORTI	REGNO			PIEMONTE			LIGURIA		
	TOTALE	Maschi	Femmine	TOTALE	Maschi	Femmine	TOTALE	Maschi	Femmine
Dalla nascita a 1 mese	557546	307522	250024	60625	34364	26061	13874	7794	6080
Da 1 mese a 3 mesi	192086	102237	89849	18967	10377	8590	4737	2669	2068
3 mesi 6 »	175592	93983	81519	16114	8944	7170	4496	2476	2020
6 » 9 »	189057	100161	88896	14583	7881	6702	5081	2748	2333
9 » 12 »	194659	100754	93905	13400	6960	6440	5484	2998	2576
1 anno a 2 anni	544707	278928	265779	40181	20505	19676	15494	7884	7610
2 anni 3 »	231071	119012	112059	18951	9542	9409	6143	3122	3021
3 » 4 »	141150	71196	69954	11708	5770	5938	3610	1891	1719
4 » 5 »	110037	55376	54661	9646	4798	4848	2796	1449	1347
5 » 10 »	225044	111711	113333	20483	9896	10587	6013	2893	3120
10 » 15 »	102116	48781	53335	9695	4262	5433	2799	1271	1523
15 » 20 »	106155	50417	55738	11073	4601	6472	3351	1387	1964
20 » 25 »	139459	73412	66047	14723	7021	7702	4501	2175	2326
25 » 30 »	127931	60024	67907	13168	5313	7855	3898	1723	2175
30 » 35 »	123457	57242	66215	12723	5045	7678	3735	1676	2059
35 » 40 »	128359	61849	66510	12132	5121	7311	3568	1653	1915
40 » 45 »	129743	67107	62636	13179	6186	6993	3493	1757	1736
45 » 50 »	137215	74632	62583	13624	6934	6690	3563	1850	1713
50 » 55 »	157089	85361	71728	16728	8642	8086	3908	2143	1765
55 » 60 »	167583	87693	79890	18270	9387	8883	4187	2187	2000
60 » 65 »	209089	105942	103147	24407	12361	12046	5545	2857	2688
65 » 70 »	222526	110741	111785	25685	13238	12447	6465	3224	3241
70 » 75 »	229782	114408	115374	26815	14104	12711	7773	3857	3916
75 » 80 »	168600	84181	84419	17989	9651	8338	6414	3247	3167
80 » 85 »	115568	57399	58169	11141	6028	5113	4851	2561	2290
85 » 90 »	47627	23829	23798	4235	2304	1931	2322	1238	1084
95 » 95 »	14127	6453	7674	975	474	501	718	352	366
95 » 99 »	3921	1735	2186	170	87	83	160	56	104
Centenari	572	217	355	22	8	14	15	7	8
Età ignota	1344	909	435	19	11	8	30	28	2
TOTALE	4896122	2513212	2382910	471731	240015	231716	139024	71083	67941

DEI MORTI PER ETÀ E PER SESSO.

Compartimenti.

ETÀ DEI MORTI	LOMBARDIA			VENETO			EMILIA			UMBRIA			MARCHE		
	TOTALE	Maschi	Femmine	TOTALE	Maschi	Femmine	TOTALE	Maschi	Femmine	TOTALE	Maschi	Femmine	TOTALE	Maschi	Femmine
Dalla nascita a 1 mese	77805	43731	34074	85039	46705	38334	58444	32209	26235	13255	6909	6346	24462	12859	11603
Da 1 mese a 3 mesi	27881	15342	12539	15423	7994	7429	14044	7664	6380	3952	2008	1944	4927	2544	2383
3 mesi 6 »	24161	13402	10759	11478	6190	5288	12964	7101	5863	3059	1543	1516	4613	2444	2169
6 » 9 »	21207	11505	9702	10442	5632	4810	11405	6148	5257	2589	1305	1284	4810	2574	2236
9 » 12 »	20212	10400	9812	11012	5624	5388	11335	5860	5475	2952	1471	1481	5120	2646	2474
1 anno a 2 anni	65153	33505	31648	39136	19829	19307	36409	18434	17975	8391	4240	4151	17549	8885	8664
2 anni 3 »	29723	15136	14587	17479	8684	8795	14118	7254	6884	3640	1776	1864	6831	3429	3402
3 » 4 »	18463	9593	8870	10367	5307	5060	7873	3977	3896	2207	1045	1162	3629	1808	1821
4 » 5 »	14808	7594	7214	8423	4222	4201	6145	3109	3036	1678	850	828	2776	1424	1352
5 » 10 »	31228	15415	15813	20727	10369	10358	15923	7832	8091	4155	2094	2061	7515	3719	3796
10 » 15 »	13075	5698	7377	9392	4450	4942	8525	3816	4709	1987	997	990	3523	1659	1864
15 » 20 »	14198	6038	8160	9254	4411	4843	9046	4101	4945	1972	976	996	3118	1540	1578
20 » 25 »	17681	8147	9534	12877	6902	5975	11495	5786	5709	2757	1370	1387	3813	2166	1647
25 » 30 »	16795	6570	10225	11700	5115	6585	10001	4225	5776	2169	1100	1069	3346	1581	1765
30 » 35 »	16683	6465	10218	11606	4958	6648	9246	3518	5728	2003	1000	1003	3074	1359	1715
35 » 40 »	16274	6748	9526	11687	5065	6622	9625	3950	5675	1994	988	1006	3189	1439	1750
40 » 45 »	16554	7881	8673	11417	5585	5832	9722	4579	5143	2205	1121	1084	3470	1639	1831
45 » 50 »	17100	9134	7966	11633	6201	5432	10278	5313	4965	2450	1234	1216	3655	1916	1739
50 » 55 »	21338	11481	9857	14527	8003	6524	12474	6566	5908	2610	1309	1301	4774	2461	2313
55 » 60 »	23033	12132	10901	14706	7987	6719	13067	6952	6115	2869	1414	1455	4875	2474	2401
60 » 65 »	31474	16125	15349	21094	10930	10164	17492	9175	8317	3850	1927	1923	7039	3471	3568
65 » 70 »	33816	17671	16145	24990	12389	12601	20852	10872	9980	4405	2187	2218	8171	4004	4167
70 » 75 »	31418	16751	14667	26229	13047	13182	20658	10947	9711	4921	2534	2387	9404	4530	4874
75 » 80 »	18027	9837	8190	19339	9626	9713	14375	7736	6639	3856	1937	1919	7812	3893	3919
80 » 85 »	10668	5939	4729	12331	6168	6163	9037	4697	4340	3093	1575	1518	5467	2866	2601
85 » 90 »	3491	1979	1512	4632	2364	2268	3307	1630	1677	1391	723	668	1938	1008	930
95 » 95 »	706	365	341	1063	523	540	657	309	348	495	265	230	462	232	230
95 » 99 »	125	69	56	127	67	60	116	57	59	128	68	60	88	37	51
Centenari	14	8	6	15	5	10	9	3	6	16	10	6	7	3	4
Età ignota	28	22	6	35	27	8	36	24	12	20	11	9	55	25	30
TOTALE	633139	324683	308456	458180	234379	223801	378678	193824	184854	91069	45987	45082	159512	80635	78877

RIEPILOGO PER CATEGORIE DI ETÀ.

Dalla nascita a 1 anno	1308850	704657	604193	136689	68726	54963	33672	18595	15077
» » 5 anni	2338815	1229169	1109646	204175	109341	94834	61715	32941	28774
» » 15 »	2665975	1389661	1276314	234353	123499	110854	70527	37105	33422
Da 15 anni in su	2228803	1122642	1106161	237359	116505	120854	68467	33950	34517
Da 80 » in su	181815	89633	92182	16543	8901	7642	8066	4214	3852

TAVOLA VI. — RIASSUNTO SESENNALE

Sessennio 1872-77.

ETÀ DEI MORTI	TOSCANA			ROMA			ABRUZZI E MOLISE			CAMPANIA		
	TOTALE	Maschi	Femmine	TOTALE	Maschi	Femmine	TOTALE	Maschi	Femmine	TOTALE	Maschi	Femmine
Dalla nascita a 1 mese	42687	23743	18944	15453	8649	6804	22131	12085	10046	39061	21683	17378
Da 1 mese a 3 mesi	12025	6620	5405	7470	3966	3504	8500	4413	4087	18604	9736	8808
3 mesi 6 »	12604	6749	5855	4967	2554	2413	8817	4583	4234	18603	9748	8855
6 » 9 »	14232	7610	6622	5361	2870	2491	12431	6410	6021	25641	13461	12180
9 » 12 »	17194	8738	8456	5094	2678	2416	12604	6472	6132	26832	14155	12677
1 anno a 2 anni	60750	30566	30184	18178	9427	8751	33736	17444	16292	61093	31790	29303
2 anni 3 »	21099	10701	10398	9570	4893	4677	13135	6609	6526	26064	13345	12719
3 » 4 »	12353	6213	6140	6126	3067	3059	7897	3878	4019	16359	8143	8216
4 » 5 »	9600	4780	4820	4559	2294	2265	6392	3119	3273	12169	6004	6165
5 » 10 »	23067	11066	12001	8852	4463	4389	13634	6752	6882	21897	10812	11055
10 » 15 »	9436	4265	5171	3445	1777	1668	5594	2830	2764	9712	4753	4959
15 » 20 »	9016	4146	4870	4052	2334	1718	4729	2465	2264	10496	5248	5248
20 » 25 »	12054	5992	6062	5981	3790	2191	5969	3287	2682	13989	7898	6091
25 » 30 »	10722	4714	6008	5614	3345	2269	5219	2522	2697	12703	6392	6311
30 » 35 »	9945	4373	5572	5600	3356	1244	4934	2383	2551	12719	6330	6389
35 » 40 »	10033	4643	5390	5678	3527	2151	5458	2615	2843	13246	6761	6485
40 » 45 »	10225	5165	5060	5923	3664	2259	5619	2900	2719	14582	7810	6772
45 » 50 »	10018	5377	4641	5842	3703	2139	5939	3247	2692	15697	8609	7088
50 » 55 »	11107	5981	5126	6406	3972	2434	7259	3815	3444	17847	9802	8045
55 » 60 »	10826	5743	5083	5942	3419	2523	8019	3985	4034	18864	9890	8974
60 » 65 »	14363	7374	6989	6998	3767	3231	10961	5298	5663	23196	11648	11548
65 » 70 »	16154	8140	8014	6063	3083	2980	11433	5398	6035	22618	10890	11728
70 » 75 »	18538	9311	9227	6056	2968	3088	12972	6124	6848	25325	11800	13525
75 » 80 »	15477	8063	7414	4188	1894	2194	9261	4560	4701	19436	8958	10478
80 » 85 »	12221	6603	5618	2959	1325	1634	6768	3319	3449	14204	6251	7953
85 » 90 »	5203	2817	2386	1225	585	640	2676	1402	1274	6160	2701	3459
90 » 95 »	1256	612	644	372	165	207	852	408	444	2390	974	1416
95 » 99 »	281	142	139	110	39	71	233	107	126	807	296	511
Centenari	32	18	14	30	9	21	19	10	9	132	43	89
Età ignota	55	35	20	127	106	21	8	5	3	397	272	125
TOTALE	412573	210300	202273	168141	91689	76452	253199	128445	124754	520843	266293	254550

DEI MORTI PER ETÀ E PER SESSO.

Compartimenti.

ETÀ DEI MORTI	PUGLIE			BASILICATA			CALABRIE			SICILIA			SARDEGNA		
	TOTALE	Maschi	Femmine	TOTALE	Maschi	Femmine	TOTALE	Maschi	Femmine	TOTALE	Maschi	Femmine	TOTALE	Maschi	Femmine
Dalla nascita a 1 mese	23972	13251	10721	10679	5786	4893	21598	11497	10101	40770	21794	18976	7691	4263	3428
Da 1 mese a 3 mesi	10791	5747	5044	5301	2861	2440	10672	5490	5182	23368	11869	11499	5424	2877	2547
3 mesi 6 »	10906	5781	5125	4759	2561	2198	10343	5446	4897	23060	12071	10989	4558	2390	2168
6 » 9 »	14572	7745	6827	5336	2793	2543	10968	5732	5236	26050	13464	12586	4349	2283	2066
9 » 12 »	16330	8464	7866	5364	2833	2531	10162	5234	4928	27289	14059	13230	4275	2252	2023
1 anno a 2 anni	37566	19477	18089	11935	6092	5843	26047	13358	12689	63304	32456	30848	9785	5036	4749
2 anni 3 »	16526	8473	8053	5084	2622	2462	12368	6246	6122	27590	14204	13386	5750	2996	2754
3 » 4 »	9429	4704	4725	3289	1645	1644	7206	3576	3630	16265	8312	7953	4369	2267	2102
4 » 5 »	6663	3298	3365	2597	1315	1282	5675	2870	2805	12076	6150	5917	4034	2091	1943
5 » 10 »	11611	5752	5859	3663	1863	1800	11006	5616	5390	19223	10093	9130	6047	3046	3001
10 » 15 »	5288	2762	2526	2219	1179	1040	4930	2618	2312	9022	4747	4275	3474	1697	1777
15 » 20 »	5843	2934	2859	2398	1292	1106	4660	2503	2157	9548	4632	4916	3401	1759	1642
20 » 25 »	7249	4085	3164	3113	1706	1407	6599	3798	2801	12739	7201	5538	3919	2088	1831
25 » 30 »	6837	3732	3105	3340	1773	1567	6581	3511	3070	11763	6349	5414	4075	2059	2016
30 » 35 »	6667	3697	2970	3261	1709	1552	6523	3484	3039	10667	5847	4820	4071	2042	2029
35 » 40 »	7459	4219	3240	3775	1963	1812	7676	4213	3463	11572	6479	5093	4693	2465	2228
40 » 45 »	6846	3931	2915	3727	1960	1767	7346	4195	3151	10614	6148	4466	4821	2586	2235
45 » 50 »	7673	4378	3295	4102	2149	1953	8059	4538	3521	12637	7327	5310	4945	2722	2223
50 » 55 »	8038	4554	3484	3811	1936	1875	8316	4549	3767	13248	7630	5618	4698	2517	2181
55 » 60 »	8695	4580	4115	4617	2226	2391	8665	4393	4272	15975	8311	7664	4973	2613	2360
60 » 65 »	8829	4437	4392	4260	1960	2300	9609	4470	5139	15113	7716	7397	4859	2426	2433
65 » 70 »	9527	4460	5067	4183	1955	2228	8472	3828	4644	14775	7012	7763	4917	2390	2527
70 » 75 »	9421	4401	5020	3439	1584	1855	8806	3966	4840	13570	6296	7274	4437	2188	2249
75 » 80 »	7761	3471	4290	2557	1218	1339	5960	2774	3186	12622	5489	7133	3626	1827	1799
80 » 85 »	5434	2354	3080	1622	785	837	4291	1921	2370	8995	3772	5223	2486	1235	1251
85 » 90 »	2495	1138	1357	695	311	384	1835	871	964	4520	2009	2511	1502	749	753
90 » 95 »	893	374	519	259	104	155	789	342	447	1557	617	940	683	337	346
95 » 99 »	308	135	173	63	23	40	300	139	161	644	276	368	261	137	124
Centenari	19	7	12	4	2	2	70	26	44	123	42	81	45	16	29
Età ignota	7	6	1	14	8	6	16	8	8	385	272	113	112	49	63
TOTALE	273655	142397	131258	109466	56214	53252	235548	121212	114336	469084	242653	226431	122280	63403	58877

RIEPILOGO PER

CATEGORIE DI ETÀ.

Dalla nascita a 1 anno	98742	53460	45282	38345	20717	17628	64483	33963	30520	128741	68843	59898
» » 5 anni	202544	105720	96824	76778	40398	36380	125643	65018	60630	244426	128125	116901
» » 15 »	235047	121051	113996	89075	46638	42437	144871	74595	70276	276035	149720	132915
Da 15 anni in su	177471	89214	88257	78939	44945	33994	108320	53845	54475	244411	122301	122110
Da 80 » in su	18993	10192	8801	4696	2123	2573	10548	5246	5302	23693	10265	13428

76571	40988	35583	31439	16834	14605	63743	33399	30344	140537	73257	67280	26297	14065	12232
140755	76940	69815	54344	28508	25836	115039	59449	55590	259772	134388	125384	50235	26455	23780
163654	85454	78200	60226	31550	28676	130975	67683	63292	288017	149228	138789	59756	31198	28558
109994	56937	53057	49226	24656	24570	104557	53521	51036	180682	93153	87529	62412	32156	30256
9149	4008	5141	2643	1225	1418	7285	3299	3986	15839	6716	9123	4977	2474	2503

TAVOLA VI. — RIASSUNTO SESENNALE DEI MORTI PER ETÀ, SESSO E STATO CIVILE.
Sessennio 1872-77. *Regno.*

ETÀ DEI MORTI	COMPLESSO			CELIBI			CONIUGATI			VEDOVI			Stato Civile ignoto		
	TOTALE	Maschi	Femmine	TOTALE	Maschi	Femmine	TOTALE	Maschi	Femmine	TOTALE	Maschi	Femmine	TOTALE	Maschi	Femmine
TOTALE DEL REGNO.															
Dalla nascita a 1 mese.	557546	307522	250024	557546	307522	250024
Da 1 mese a 3 mesi. .	192086	102237	89849	192086	102237	89849
3 mesi 6 » .	175502	93983	81519	175502	93983	81519
6 » 9 » .	189057	100161	88896	189057	100161	88896
9 » 12 » .	194659	100754	93905	194659	100754	93905
1 anno a 2 anni .	544707	278928	265779	544707	278928	265779
2 anni 3 » .	234071	119012	115059	234071	119012	115059
3 » 4 » .	141150	71196	69954	141150	71196	69954
4 » 5 » .	110037	55376	54661	110037	55376	54661
5 » 10 » .	225044	111711	113333	225044	111711	113333
10 » 15 » .	102116	48781	53335	102047	48775	53272	66	5	61	2	1	1	1	1
15 » 20 » .	106155	50417	55738	101604	49958	51646	4388	420	3968	137	25	112	26	14	12
20 » 25 » .	139459	73412	66047	104720	66720	38000	33515	6354	27161	1109	259	850	115	79	36
25 » 30 » .	127931	60024	67907	60323	38238	22085	64435	20758	43677	3048	937	2111	125	91	34
30 » 35 » .	123457	57242	66215	38205	23320	14885	79421	31948	47476	5725	1891	3834	103	83	20
35 » 40 » .	128359	61849	66510	30008	17483	12525	88897	41079	47818	9274	3146	6128	180	141	39
40 » 45 » .	129743	67107	62636	26944	15269	11675	88929	46978	41951	13711	4740	8971	159	120	39
45 » 50 » .	137215	74632	62583	25448	14324	11124	91008	53100	37908	20589	7070	13519	170	138	32
50 » 55 » .	157089	85361	71728	26597	15006	11591	99325	59483	39812	30998	10749	20249	169	123	46
55 » 60 » .	167583	87693	79890	25616	14089	11527	96437	58448	37989	45339	15015	30324	191	141	50
60 » 65 » .	209089	105942	103147	29506	15987	13519	106501	65036	41465	72923	24820	48103	159	99	60
65 » 70 » .	222526	110741	111785	27864	14911	12953	96846	60929	35917	97652	34795	62857	164	106	58
70 » 75 » .	229782	114408	115374	26698	13974	12724	82127	54335	27792	120774	45990	74784	183	109	74
75 » 80 » .	168600	84181	84419	17499	8832	8667	46936	32989	13947	104035	42282	61753	130	78	52
80 » 85 » .	115568	57399	58169	11485	5422	6063	24298	17590	6708	79662	34310	45352	123	77	46
85 » 90 » .	47627	23829	23798	4839	2342	2497	7925	6017	1908	34799	15430	19369	64	40	24
90 » 95 » .	14127	6453	7674	1623	717	906	1839	1329	510	10626	4385	6241	39	22	17
95 » 99 » .	3921	1735	2186	414	180	234	455	349	106	3043	1202	1841	9	4	5
Centenari	572	217	355	63	30	33	45	32	13	455	149	306	9	6	3
Età ignota.	1344	909	435	789	586	203	182	104	78	171	55	116	202	164	38
TOTALE.	4896122	2513212	2382910	3226151	1707043	1519108	1013578	557283	456295	654072	247251	406821	2321	1635	686

RIEPILOGO PER CATEGORIE DI ETÀ.

Dalla nascita a 1 anno	1308850	704657	604193	1308850	704657	604193
» » 5 anni	2338815	1229169	1109646	2338815	1229169	1109646
» » 15 »	2665975	1389661	1276314	2665906	1389655	1276251	66	5	61	2	1	1	1	1
Da 15 anni in su . . .	2228803	1122642	1106161	559456	316802	242654	1013330	557174	456156	653899	247195	406704	2118	1471	647
Da 80 » in su . . .	181815	89633	92182	18424	8691	9733	34562	25317	9245	128585	55476	73109	244	149	95

TAVOLA VI. — RIASSUNTO SESENNALE DEI MORTI PER ETÀ E PER MESI.
Sessennio 1872-77. Compartimenti.

ETÀ DEI MORTI	Gennaio	Febbraio	Marzo	Aprile	Maggio	Giugno	Luglio	Agosto	Settembre	Ottobre	Novembre	Dicembre
COMPARTIMENTO DEL PIEMONTE.												
Dalla nascita a 1 mese	6251	6201	6308	5177	4948	4302	4654	4176	3844	4357	4980	5427
Da 1 mese a 3 mesi	1707	1578	1401	1306	1273	1788	2505	1964	1341	1302	1229	1573
3 mesi 6 »	1541	1461	1315	1106	1132	1525	2179	1809	1092	883	930	1141
6 » 9 »	1127	1257	1422	1172	1122	1437	2010	1671	983	764	731	887
9 » 12 »	843	1067	1175	1042	987	1365	2139	1921	957	678	540	686
1 anno a 2 anni	2673	2914	3212	2765	2887	3313	5337	6004	3929	2701	2137	2309
2 anni 3 »	1610	1678	1831	1559	1432	1269	1829	2102	1704	1293	1178	1466
3 » 4 »	1155	1123	1243	1034	985	824	923	941	820	743	846	1071
4 » 5 »	917	958	1061	865	800	698	756	725	652	601	695	918
5 » 10 »	1984	1986	2335	1918	1865	1616	1545	1452	1326	1306	1400	1750
10 » 15 »	878	805	932	950	834	786	802	820	672	709	705	802
15 » 20 »	882	847	1059	982	995	870	944	1000	870	905	856	863
20 » 25 »	1212	1244	1558	1438	1273	1156	1143	1145	1147	1143	1162	1102
25 » 30 »	1150	1094	1269	1153	1170	1007	1119	1103	1006	1070	1012	1015
30 » 35 »	1053	1072	1249	1200	1108	970	1070	1012	985	971	951	1082
35 » 40 »	1129	1109	1234	1157	1058	965	982	939	908	941	987	1023
40 » 45 »	1201	1186	1329	1208	1167	989	992	986	969	970	1030	1152
45 » 50 »	1341	1219	1295	1204	1097	1106	1072	981	951	1074	1095	1189
50 » 55 »	1650	1611	1699	1425	1337	1277	1260	1172	1126	1187	1346	1638
55 » 60 »	1923	1788	1899	1597	1392	1291	1314	1232	1218	1289	1551	1776
60 » 65 »	2693	2442	2647	2068	2005	1727	1635	1551	1456	1732	2048	2403
65 » 70 »	2915	2546	2688	2199	2059	1762	1737	1718	1587	1777	2075	2622
70 » 75 »	3006	2727	2898	2238	2272	1918	1781	1741	1572	1777	2217	2668
75 » 80 »	2010	1876	1946	1556	1414	1287	1196	1136	1067	1264	1438	1799
80 » 85 »	1249	1169	1214	967	903	818	718	690	606	703	974	1130
85 » 90 »	498	437	482	360	338	281	301	284	231	284	334	405
90 » 95 »	111	113	109	82	85	54	52	61	53	71	79	105
95 » 99 »	17	18	20	12	15	16	14	6	11	14	17	10
Centenari	6	1	2	1	1	2	1	1	2	5
Età ignotà	5	2	2	2	1	3	1	2	1
TOTALE	44731	43534	46833	39744	37954	36419	42012	40345	33084	32512	34546	40017

RIEPILOGO PER CATEGORIE DI ETÀ.

Dalla nascita a 1 anno	11469	11564	11621	9803	9462	10417	13487	11541	8217	7984	8410	9714
» » 5 anni	17824	18237	18968	16026	15566	16521	22332	21313	15322	13322	13266	15478
» » 15 »	20986	21028	22235	18894	18265	18923	24679	23585	17320	15337	15371	18030
Da 15 anni in su	24040	22504	24596	20848	19689	17495	17330	16759	15764	17173	19174	21987
Da 80 » in su	1875	1743	1826	1423	1342	1170	1085	1043	902	1073	1406	1655

TAVOLA VI. — RIASSUNTO SESSENNALE DEI MORTI PER ETÀ E PER MESI.
Sessennio 1872-77. *Compartimenti.*

ETÀ DEI MORTI	Gennaio	Febbraio	Marzo	Aprile	Maggio	Giugno	Luglio	Agosto	Settembre	Ottobre	Novembre	Dicembre
---------------	---------	----------	-------	--------	--------	--------	--------	--------	-----------	---------	----------	----------

COMPARTIMENTO DELLA LIGURIA.

Dalla nascita a 1 mese	1552	1583	1448	1140	1002	943	1049	1004	900	898	1035	1320
Da 1 mese a 3 mesi	369	381	447	359	345	401	594	519	390	315	300	317
3 mesi 6 »	322	355	389	361	302	379	683	560	338	218	279	310
6 » 9 »	355	424	415	350	304	416	728	720	425	320	295	329
9 » 12 »	320	348	374	347	363	408	817	975	532	386	313	301
1 anno a 2 anni	972	1070	1150	1022	957	1024	1965	2549	1702	1142	961	980
2 anni 3 »	532	512	520	481	410	414	541	741	597	479	439	477
3 » 4 »	294	326	338	328	283	248	274	317	310	291	308	293
4 » 5 »	250	261	260	248	215	224	198	233	217	251	215	224
5 » 10 »	467	551	592	509	495	433	461	500	513	517	496	479
10 » 15 »	232	243	230	216	225	189	204	247	252	279	230	252
15 » 20 »	252	249	261	270	288	260	268	292	320	300	289	293
20 » 25 »	383	368	445	410	351	303	354	370	415	373	373	356
25 » 30 »	320	302	354	333	303	266	297	357	341	341	311	367
30 » 35 »	316	294	349	292	288	284	292	343	339	299	317	322
35 » 40 »	296	296	325	317	317	258	249	295	296	299	312	308
40 » 45 »	311	292	334	279	283	249	268	290	306	297	270	314
45 » 50 »	287	318	331	320	269	274	278	296	290	267	299	334
50 » 55 »	332	379	365	283	280	265	294	314	324	319	362	391
55 » 60 »	396	367	383	337	308	290	313	333	310	345	387	413
60 » 65 »	581	520	512	444	419	364	400	401	413	455	482	554
65 » 70 »	653	585	656	532	449	415	437	448	460	520	563	747
70 » 75 »	818	802	796	636	567	501	570	571	513	550	665	784
75 » 80 »	669	640	665	565	446	434	434	457	421	464	545	674
80 » 85 »	519	494	533	343	349	322	318	347	326	363	408	529
85 » 90 »	272	225	230	176	171	142	173	167	171	164	184	247
90 » 95 »	77	82	70	61	43	48	53	49	43	47	73	72
95 » 99 »	9	24	15	6	8	11	13	11	9	24	17	13
Centenari	1	3	1	2	1	3	1	2	1
Età ignota	2	1	3	1	2	1	13	7
TOTALE	12159	12295	12792	10969	10048	9766	12527	13707	11476	10534	10743	12008

RIEPILOGO PER CATEGORIE DI ETÀ.

Dalla nascita a 1 anno	2918	3091	3073	2557	2316	2547	3871	3778	2585	2137	2222	2577
» » 5 anni	4966	5260	5341	4636	4181	4457	6849	7618	5411	4300	4145	4551
» » 15 »	5665	6054	6163	5361	4901	5079	7514	8365	6176	5096	4871	5282
Da 15 anni in su	6492	6240	6629	5605	5147	4686	5011	5342	5300	5437	5859	6719
Da 80 » in su	878	828	848	587	573	523	557	575	552	599	684	862

TAVOLA VI. — RIASSUNTO SESENNALE DEI MORTI PER ETÀ E PER MESI.
Sessennio 1872-77. *Compartimenti.*

ETÀ DEI MORTI	Gennaio	Febbraio	Marzo	Aprile	Maggio	Giugno	Luglio	Agosto	Settembre	Ottobre	Novembre	Dicembre
COMPARTIMENTO DELLA LOMBARDIA.												
Dalla nascita a 1 mese.	9016	8151	7980	5590	5429	5145	6079	5810	4951	5573	6526	7555
Da 1 mese a 3 mesi	2613	2089	1876	1511	1653	2272	3687	3300	2376	2184	1978	2342
3 mesi 6 »	2376	2139	1879	1547	1495	1884	2968	2713	1815	1739	1628	1978
6 » 9 »	1850	1914	2230	1760	1527	1866	2670	2424	1398	1219	1071	1378
9 » 12 »	1228	1341	1585	1424	1594	1873	3203	3386	1791	1107	768	912
1 anno a 2 anni	4687	4768	5142	4254	4058	4327	7394	10309	7410	5017	3712	4075
2 anni 3 »	2604	2602	2872	2311	2180	2016	2506	3322	2724	2260	1901	2425
3 » 4 »	1793	1696	1911	1473	1455	1231	1443	1675	1413	1367	1319	1687
4 » 5 »	1378	1312	1458	1331	1217	985	1037	1232	1206	1079	1112	1161
5 » 10 »	2717	2808	3043	2845	2669	2197	2373	2739	2419	2315	2329	2774
10 » 15 »	1068	1108	1187	1185	1096	1020	1034	1156	1126	1024	960	1111
15 » 20 »	1202	1096	1259	1151	1203	1187	1196	1316	1289	1168	1053	1078
20 » 25 »	1462	1469	1587	1474	1472	1376	1477	1697	1529	1457	1334	1347
25 » 30 »	1398	1291	1568	1463	1461	1379	1446	1515	1395	1327	1255	1298
30 » 35 »	1424	1372	1526	1459	1447	1403	1449	1452	1279	1352	1254	1266
35 » 40 »	1446	1355	1504	1413	1359	1342	1435	1456	1270	1325	1114	1255
40 » 45 »	1522	1428	1610	1412	1370	1325	1385	1333	1258	1272	1253	1386
45 » 50 »	1722	1542	1661	1424	1385	1359	1381	1336	1203	1268	1307	1512
50 » 55 »	2015	1988	2148	1817	1753	1632	1624	1593	1472	1612	1736	1948
55 » 60 »	2274	2183	2234	1922	1872	1694	1797	1729	1610	1673	1948	2097
60 » 65 »	3295	3057	3106	2598	2518	2378	2256	2319	2023	2269	2602	3053
65 » 70 »	3522	3234	3447	2761	2650	2447	2477	2426	2264	2457	2938	3193
70 » 75 »	3389	3015	3253	2533	2475	2209	2260	2222	2055	2199	2666	3142
75 » 80 »	1917	1809	1810	1477	1464	1359	1239	1301	1197	1187	1482	1785
80 » 85 »	1201	1052	1089	895	892	739	769	769	670	703	848	1041
85 » 90 »	384	378	365	283	279	236	244	203	214	232	320	354
90 » 95 »	78	84	80	51	59	51	46	51	36	46	52	72
95 » 99 »	19	8	12	6	10	13	9	14	5	7	13	9
Centenari	3	1	1	1	1	2	1	2	2
Età ignota	2	2	6	3	5	3	3	1	1	1	1
TOTALE	59605	56292	59422	49375	48046	46950	56888	60803	49400	46441	46480	53437

RIEPILOGO PER CATEGORIE DI ETÀ.

Dalla nascita a 1 anno	17083	15634	15550	11832	11698	13040	18607	17633	12331	11822	11971	14065
» » 5 anni	27545	26012	26933	21201	20608	21599	30987	34171	25084	21545	20015	23713
» » 15 »	31330	29928	31163	25231	24373	24816	34394	38066	28629	24884	23304	27598
Da 15 anni in su	28273	26362	28259	24138	23670	22129	22491	22734	20770	21556	23175	25838
Da 80 » in su	1685	1523	1546	1235	1241	1039	1069	1039	926	990	1233	1478

TAVOLA IV — RIASSUNTO SESSENNALE DEI MORTI PER ETÀ E PER MESI.
Sessennio 1872-77. Compartimenti.

ETÀ DEI MORTI	Gennaio	Febbraio	Marzo	Aprile	Maggio	Giugno	Luglio	Agosto	Settembre	Ottobre	Novembre	Dicembre
COMPARTIMENTO DEL VENETO.												
Dalla nascita a un mese . . .	11001	11313	11333	7074	5693	3859	4105	4235	4332	5114	8037	9013
Da 1 mese a 3 mesi	1589	1291	1168	736	858	779	1230	1400	1295	1383	1973	1721
3 mesi 6 »	1166	1023	897	565	562	586	1080	1343	1069	996	1123	1068
6 » 9 »	836	956	1006	842	727	709	1161	1307	802	709	698	696
9 » 12 »	551	615	876	731	778	955	1725	2033	1092	673	499	484
1 anno a 2 anni	2395	2566	2762	2308	2318	2468	4360	6549	5012	3617	2591	2190
2 anni 3 »	1435	1381	1452	1244	1180	1186	1532	2137	1879	1527	1289	1237
3 » 4 »	874	872	936	765	737	656	789	1048	1059	908	898	825
4 » 5 »	747	670	674	611	602	510	617	893	815	797	761	726
5 » 10 »	1739	1562	1724	1545	1432	1331	1543	2099	2065	1979	1967	1741
10 » 15 »	736	694	753	666	722	674	769	1030	903	874	851	720
15 » 20 »	693	679	774	734	687	678	855	1068	896	785	743	662
20 » 25 »	935	963	1166	1072	1039	1006	1195	1368	1121	1095	952	965
25 » 30 »	895	903	1007	952	919	937	1056	1246	1082	964	895	844
30 » 35 »	870	865	995	976	934	958	1053	1219	1006	985	852	893
35 » 40 »	958	909	1055	975	1015	859	1007	1215	991	926	893	884
40 » 45 »	972	952	1036	960	948	884	970	1074	933	928	872	858
45 » 50 »	1032	956	1095	963	934	876	945	1108	916	934	928	946
50 » 55 »	1263	1239	1430	1255	1134	1034	1123	1330	1126	1108	1210	1275
55 » 60 »	1369	1332	1445	1207	1173	968	1107	1281	1128	1142	1246	1308
60 » 65 »	2041	1936	2149	1760	1669	1508	1594	1728	1483	1612	1734	1880
65 » 70 »	2577	2398	2465	2089	2028	1749	1833	1950	1731	1884	2039	2247
70 » 75 »	2619	2546	2700	2101	2051	1875	1853	2064	1880	1896	2218	2426
75 » 80 »	2030	2000	1950	1589	1485	1351	1501	1492	1288	1326	1577	1750
80 » 85 »	1380	1319	1316	1017	918	877	868	888	794	840	985	1129
85 » 90 »	500	476	472	358	325	307	369	349	316	336	369	455
90 » 95 »	148	111	108	71	73	63	73	69	70	77	92	108
95 » 99 »	16	15	18	8	7	10	7	8	3	13	11	11
Centenari	1	4	2	1	1	1	3	2
Età ignota	2	1	6	1	1	2	2	1	8	5	1	5
TOTALE	43370	42547	44770	35106	32949	29655	36323	43526	37095	35433	38307	39099

RIEPILOGO PER CATEGORIE DI ETÀ.

Dalla nascita a 1 anno	15143	15198	15280	9878	8618	6888	9301	10311	8590	8675	12330	12982
» » 5 anni	20594	20687	21104	14806	13455	11708	16599	20938	17355	15724	17869	17960
» » 15 »	23069	22943	23581	17017	15609	13713	18911	24067	20323	18577	20687	20421
Da 15 anni in su	20299	19603	21183	18088	17339	15040	17410	19458	16764	16851	17619	18673
Da 80 » in su	2045	1925	1916	1455	1323	1257	1318	1315	1183	1266	1460	1705

TAVOLA VI. — RIASSUNTO SESSENNALE DEI MORTI PER ETÀ E PER MESI.
Sessennio 1872-77. Compartimenti.

ETÀ DEI MORTI	Gennaio	Febbraio	Marzo	Aprile	Maggio	Giugno	Luglio	Agosto	Settembre	Ottobre	Novembre	Dicembre
COMPARTIMENTO DELL'EMILIA.												
Dalla nascita a 1 mese	7768	8523	9179	5669	4171	2524	2410	2446	2497	3073	4536	5648
Da 1 mese a 3 mesi	1087	984	1003	909	1029	1028	1446	1527	1361	1322	1256	1092
3 mesi 6 »	981	867	815	626	663	753	1545	1865	1605	1378	1017	849
6 » 9 »	904	927	1040	793	669	694	1031	1211	1160	1132	997	847
9 » 12 »	760	929	1070	931	865	817	1276	1501	1209	931	561	485
1 anno a 2 anni	2022	2181	2460	2297	2493	2460	3188	4605	5121	4610	2963	2000
2 anni 3 »	1095	1003	1178	1006	1056	912	997	1329	1558	1651	1278	1055
3 » 4 »	664	644	658	648	605	523	537	703	695	811	733	652
4 » 5 »	538	503	530	446	465	448	447	513	535	615	564	541
5 » 10 »	1365	1251	1374	1283	1257	1126	1158	1379	1327	1477	1469	1457
10 » 15 »	694	607	701	739	693	602	648	732	746	841	798	724
15 » 20 »	683	731	819	803	719	694	712	760	752	865	771	737
20 » 25 »	957	903	1127	1072	974	877	897	973	949	975	919	872
25 » 30 »	887	847	930	893	887	767	756	783	797	846	808	800
30 » 35 »	764	726	905	880	832	707	712	766	742	751	778	683
35 » 40 »	818	815	964	886	908	784	727	684	715	774	783	767
40 » 45 »	846	811	951	896	869	775	756	710	745	769	811	783
45 » 50 »	907	844	1048	980	899	810	760	748	706	845	869	862
50 » 55 »	1150	1067	1245	1164	1080	951	851	925	883	972	1062	1124
55 » 60 »	1246	1093	1414	1190	1163	961	924	878	911	972	1124	1191
60 » 65 »	1740	1576	1862	1665	1524	1254	1109	1125	1086	1285	1579	1678
65 » 70 »	2013	1975	2112	1924	1844	1517	1358	1379	1326	1501	1832	2071
70 » 75 »	2075	1929	2153	1957	1960	1440	1295	1320	1273	1491	1788	1977
75 » 80 »	1471	1371	1529	1347	1288	1038	908	987	895	1003	1179	1359
80 » 85 »	944	937	954	798	851	618	562	533	580	631	762	867
85 » 90 »	372	326	378	287	308	228	219	228	175	212	272	302
90 » 95 »	77	79	62	55	51	39	35	49	31	52	67	60
95 » 99 »	15	17	7	14	13	8	3	7	4	9	8	11
Centenari	1	2	2	2	1	1
Età ignota.	2	2	4	1	3	7	6	2	4	4	1
TOTALE.	34854	34468	38473	32159	30141	25364	27273	30670	30389	31803	31589	31495

RIEPILOGO PER CATEGORIE DI ETÀ.

Dalla nascita a 1 anno	11500	12230	13107	8928	7397	5816	7708	8550	7832	7836	8367	8921
» » 5 anni	15819	16561	17933	13325	12916	10159	12877	15700	15741	15532	13905	13169
» » 15 »	17878	18419	20008	15347	13966	11887	14683	17811	17814	17850	16172	15350
Da 15 anni in su	16974	16047	18461	16811	16172	13470	12584	12857	12571	13953	15413	16144
Da 80 » in su	1408	1359	1402	1154	1225	895	819	819	791	904	1110	1240

TAVOLA VI. — RIASSUNTO SESENNALE DEI MORTI PER ETÀ E PER MESI.
Sessennio 1872-77. Compartimenti

ETÀ DEI MORTI	Gennaio	Febbraio	Marzo	Aprile	Maggio	Giugno	Luglio	Agosto	Settembre	Ottobre	Novembre	Dicembre
COMPARTIMENTO DELL' UMBRIA.												
Dalla nascita a 1 mese	1743	1794	1747	1339	988	557	682	555	514	805	1116	1415
Da 1 mese a 3 mesi	334	286	371	323	329	346	440	398	260	285	285	295
3 mesi 6 »	198	174	214	183	161	197	452	475	379	266	183	177
6 » 9 »	190	143	153	177	127	151	261	359	324	260	248	196
9 » 12 »	171	186	233	238	175	173	298	441	325	305	210	197
1 anno a 2 anni	470	483	560	548	572	513	785	1088	1201	950	690	531
2 anni 3 »	261	218	263	267	245	256	333	466	418	356	280	277
3 » 4 »	159	160	173	160	150	159	170	244	227	230	209	166
4 » 5 »	134	114	146	124	99	108	134	201	159	154	167	138
5 » 10 »	337	315	386	303	300	280	329	447	417	376	352	310
10 » 15 »	154	127	166	169	145	128	173	216	192	205	159	153
15 » 20 »	171	146	159	159	162	153	147	206	179	181	157	152
20 » 25 »	221	232	254	234	261	208	242	237	237	211	201	219
25 » 30 »	162	161	177	195	179	158	197	189	196	205	172	178
30 » 35 »	164	158	160	173	163	150	188	153	182	162	174	176
35 » 40 »	135	141	193	201	165	148	159	178	173	156	173	172
40 » 45 »	176	174	179	196	182	174	175	195	194	197	181	182
45 » 50 »	210	197	214	215	164	196	201	232	202	209	209	201
50 » 55 »	270	210	230	219	211	172	194	213	225	228	216	222
55 » 60 »	324	231	284	219	211	198	213	225	224	247	236	257
60 » 65 »	378	359	360	350	284	263	253	272	295	324	374	338
65 » 70 »	478	430	436	370	311	267	299	337	308	386	388	395
70 » 75 »	480	453	507	462	360	287	314	318	410	390	440	500
75 » 80 »	401	374	379	342	297	225	258	248	251	326	387	368
80 » 85 »	331	312	312	266	233	171	203	196	201	258	317	293
85 » 90 »	140	137	142	121	111	63	87	100	82	115	141	152
90 » 95 »	57	39	59	49	32	24	35	24	34	49	45	48
95 » 99 »	14	9	13	6	11	13	9	10	14	8	8	13
Centenari	3	3	1	1	3	2	1	1	4
Età ignota	2	1	1	2	1	1	5	3	4
TOTALE	8268	7767	8471	7608	6631	5740	7232	8231	7825	7848	7723	7725

RIEPILOGO PER CATEGORIE DI ETÀ.

Dalla nascita a 1 anno	2636	2583	2718	2260	1780	1424	2133	2228	1802	1921	2042	2280
» » 5 anni	3660	3558	3860	3359	2846	2460	3555	4227	3807	3611	3388	3392
» » 15 »	4151	4000	4412	3831	3291	2868	4057	4890	4416	4192	3899	3855
Da 15 anni in su	4115	3766	4058	3777	3338	2871	3174	3336	3409	3653	3820	3870
Da 80 » in su	545	500	526	442	388	272	334	333	333	431	512	510

TAVOLA VI. — RIASSUNTO SESSENNALE DEI MORTI PER ETÀ E PER MESI.
Sessennio 1872-77. *Compartimenti.*

ETÀ DEI MORTI	Gennaio	Febbraio	Marzo	Aprile	Maggio	Giugno	Luglio	Agosto	Settembre	Ottobre	Novembre	Dicembre
COMPARTIMENTO DELLE MARCHE.												
Dalla nascita a 1 mese	3779	3986	3893	2201	1555	843	840	812	872	1130	1975	2576
Da 1 mese a 3 mesi	393	360	447	375	380	379	559	447	399	347	425	413
3 mesi 6 "	294	257	249	251	225	344	678	721	574	402	344	274
6 " 9 "	318	253	271	252	243	276	597	636	626	495	476	367
9 " 12 "	328	325	426	363	308	323	608	663	632	481	369	294
1 anno a 2 anni	893	891	969	1105	999	1226	1851	2444	2522	2227	1436	986
2 anni 3 "	475	459	506	486	436	447	696	703	789	741	618	475
3 " 4 "	309	260	266	254	225	274	305	329	363	384	374	286
4 " 5 "	226	218	203	193	166	192	221	265	313	272	273	234
5 " 10 "	643	537	542	586	482	501	631	703	782	759	701	648
10 " 15 "	281	247	274	285	231	286	298	319	357	370	310	265
15 " 20 "	231	220	260	239	239	225	270	301	294	300	247	292
20 " 25 "	322	306	338	350	324	282	325	302	347	302	319	296
25 " 30 "	299	274	296	288	284	268	283	281	270	267	260	276
30 " 35 "	249	265	279	281	273	245	256	248	244	249	260	225
35 " 40 "	280	305	293	285	251	224	254	274	256	262	237	268
40 " 45 "	289	278	331	273	298	260	263	299	300	272	308	299
45 " 50 "	277	284	330	306	337	296	273	288	336	294	314	320
50 " 55 "	425	388	446	414	429	343	343	388	350	382	445	421
55 " 60 "	465	434	417	423	366	283	416	386	352	423	473	437
60 " 65 "	709	661	759	609	584	454	442	523	519	528	652	599
65 " 70 "	857	804	874	782	628	475	553	562	576	577	722	761
70 " 75 "	1101	892	1053	811	740	583	571	595	648	666	858	886
75 " 80 "	944	745	884	651	580	454	486	473	515	598	730	752
80 " 85 "	713	640	586	472	389	310	368	349	364	366	441	469
85 " 90 "	251	197	214	148	128	85	131	161	129	157	164	173
90 " 95 "	64	51	50	42	32	21	16	32	50	26	40	38
95 " 99 "	10	6	12	10	3	7	6	9	7	5	3	10
Centenari	1	1	1	1	2	1
Età ignota	11	5	6	9	1	2	2	1	3	7	6	5
TOTALE	15437	14548	15475	12745	11137	9908	12542	13514	13789	13291	13780	13346

RIEPILOGO PER CATEGORIE DI ETÀ.

Dalla nascita a 1 anno	5112	5181	5286	3442	2711	2165	3282	3279	3103	2855	3589	3924
" " 5 anni	7015	7009	7230	5480	4537	4304	6355	7020	7090	6479	6290	5905
" " 15 "	7939	7793	8046	6351	5250	5091	7284	8042	8229	7608	7301	6818
Da 15 anni in su	7487	6750	7423	6385	5886	4815	5256	5471	5557	5676	6473	6523
Da 80 " in su	1039	894	863	673	553	423	521	551	550	556	648	691

TAVOLA VI. — RIASSUNTO SESENNALE DEI MORTI PER ETÀ E PER MESI.
Sessennio 1872-77. *Compartimenti.*

ETÀ DEI MORTI	Gennaio	Febbraio	Marzo	Aprile	Maggio	Giugno	Luglio	Agosto	Settembre	Ottobre	Novembre	Dicembre
---------------	---------	----------	-------	--------	--------	--------	--------	--------	-----------	---------	----------	----------

COMPARTIMENTO DELLA TOSCANA.

Dalla nascita a 1 mese	5437	5661	5532	3726	2850	2200	2422	2155	2141	2561	3588	4414
Da 1 mese a 3 mesi	1020	1031	1044	941	933	908	1270	1176	921	900	911	970
3 mesi 6 »	947	877	874	782	765	979	1819	1750	1122	946	850	893
6 » 9 »	897	924	1007	860	883	1129	2102	2044	1398	1162	963	863
9 » 12 »	884	998	1041	1012	1022	1390	2777	2875	1901	1405	989	900
1 anno & 2 anni	3060	2921	3308	3258	3403	4110	8713	11097	8096	5753	3872	3159
2 anni 3 »	1561	1449	1574	1474	1448	1313	1924	2602	2371	2050	1759	1574
3 » 4 »	965	957	1034	961	915	820	921	1253	1142	1252	1102	1031
4 » 5 »	806	676	800	735	711	625	705	903	964	952	909	814
5 » 10 »	1934	1756	1835	1723	1701	1610	1690	2305	2110	2270	2129	2004
10 » 15 »	735	708	724	694	714	655	775	894	902	893	932	810
15 » 20 »	762	624	758	733	686	641	738	874	823	862	763	752
20 » 25 »	958	946	1101	1045	1008	891	1024	1050	1057	1065	976	933
25 » 30 »	846	864	934	910	863	799	879	976	915	976	900	860
30 » 35 »	879	803	911	869	819	757	798	881	835	800	771	822
35 » 40 »	829	796	938	897	860	791	789	810	795	848	836	844
40 » 45 »	912	798	904	961	872	783	807	820	785	832	836	915
45 » 50 »	869	769	929	864	855	712	785	848	786	877	847	877
50 » 55 »	952	883	1010	1013	905	816	832	946	891	867	988	1004
55 » 60 »	1059	916	992	937	818	749	806	801	866	826	1011	1045
60 » 65 »	1465	1298	1356	1333	1098	968	972	1070	1067	1078	1313	1345
65 » 70 »	1600	1454	1598	1364	1233	1072	1158	1144	1145	1257	1497	1632
70 » 75 »	1923	1719	1872	1544	1383	1190	1277	1326	1266	1430	1771	1837
75 » 80 »	1641	1488	1530	1250	1157	993	1091	1101	1072	1127	1424	1603
80 » 85 »	1292	1287	1150	976	934	740	800	856	866	947	1130	1243
85 » 90 »	555	505	525	371	378	325	333	407	358	389	489	568
90 » 95 »	144	123	140	94	102	72	86	97	84	77	121	116
95 » 99 »	38	29	21	20	19	7	21	24	25	16	28	33
Centenari	4	4	2	4	2	3	2	3	4	4
Età ignota	7	3	8	7	4	1	5	1	4	6	4	5
TOTALE	34981	33263	35454	31356	29343	28048	38322	43088	36708	34427	33713	33870

RIEPILOGO PER CATEGORIE DI ETÀ.

Dalla nascita a 1 anno	9185	9491	9498	7321	6453	6606	10390	10000	7483	6974	7301	8040
» » 5 anni	15577	15494	16214	13749	12930	13474	22653	25855	20056	16981	14943	14618
» » 15 »	18246	17958	18773	16166	15345	15739	25118	29054	23068	20144	18004	17432
Da 15 anni in su	16728	15302	16673	15183	13994	12308	13199	14033	13636	14277	15705	16433
Da 80 » in su	2033	1944	1840	1463	1437	1146	1243	1386	1333	1432	1772	1964

TAVOLA VI. — RIASSUNTO SESENNALE DEI MORTI PER ETÀ E PER MESI.
Sessennio 1872-77. *Compartimenti.*

ETÀ DEI MORTI	Gennaio	Febbraio	Marzo	Aprile	Maggio	Giugno	Luglio	Agosto	Settembre	Ottobre	Novembre	Dicembre
COMPARTIMENTO DI ROMA.												
Dalla nascita a 1 mese	1894	1808	1844	1309	996	765	895	893	959	1048	1414	1628
Da 1 mese a 3 mesi	612	615	691	617	563	584	716	581	626	632	619	614
3 mesi 6 »	388	367	369	323	347	376	608	623	487	389	334	356
6 » 9 »	335	314	334	305	323	372	670	783	640	522	397	366
9 » 12 »	333	358	287	284	283	358	705	744	589	461	401	291
1 anno a 2 anni	1305	1163	1210	1111	1098	1224	2131	2747	2083	1634	1295	1177
2 anni 3 »	784	758	773	665	594	639	861	1107	1049	904	733	703
3 » 4 »	491	479	486	479	426	465	499	666	636	516	480	503
4 » 5 »	396	376	415	346	353	319	351	467	443	361	360	372
5 » 10 »	726	693	706	666	694	633	695	973	936	750	703	677
10 » 15 »	277	271	294	270	289	251	282	361	329	282	299	240
15 » 20 »	393	355	369	370	304	244	309	392	369	300	314	333
20 » 25 »	467	568	608	578	466	376	436	504	472	474	506	526
25 » 30 »	559	480	558	462	456	376	346	437	423	462	504	551
30 » 35 »	588	523	525	465	416	322	378	455	395	440	531	562
35 » 40 »	610	475	556	465	420	389	364	461	397	451	533	557
40 » 45 »	620	521	595	495	430	392	401	421	477	466	532	570
45 » 50 »	597	507	503	516	418	364	378	436	414	472	633	604
50 » 55 »	675	527	576	536	470	384	435	467	523	502	648	663
55 » 60 »	590	507	566	532	446	361	350	460	426	506	603	595
60 » 65 »	717	657	654	583	509	390	414	525	527	610	696	716
65 » 70 »	639	497	609	500	454	368	372	444	437	499	618	626
70 » 75 »	681	555	565	509	409	371	382	443	451	459	609	622
75 » 80 »	431	421	397	314	306	236	292	316	300	318	351	406
80 » 85 »	251	282	255	233	224	171	185	258	221	235	303	341
85 » 90 »	128	109	128	77	83	81	64	94	99	101	116	145
90 » 95 »	52	33	35	37	21	24	22	30	21	23	39	35
95 » 99 »	16	10	7	10	4	6	6	13	7	11	10	10
Centenari	1	5	2	3	2	1	3	2	2	2	5	2
Età ignota	10	16	12	12	5	9	12	9	6	11	14	11
TOTALE	15566	14250	14929	13072	11809	10851	13565	16112	14744	13841	14600	14802

RIEPILOGO PER CATEGORIE DI ETÀ.

Dalla nascita a 1 anno	3562	3462	3525	2838	2512	2455	3594	3624	3301	3052	3165	3255
» » 5 anni	6538	6238	6409	5439	4983	5102	7436	8611	7512	6467	6033	6010
» » 15 »	7541	7202	7409	6375	5966	5986	8413	9945	8777	7499	7035	6927
Da 15 anni in su	8015	7032	7508	6685	5838	4856	5140	6158	5961	6331	7551	7864
Da 80 » in su	448	439	427	360	334	283	280	397	350	372	473	533

TAVOLA VI. — RIASSUNTO SESENNALE DEI MORTI PER ETÀ E PER MESI.
Sessennio 1872-77. *Compartimenti.*

ETÀ DEI MORTI	Gennaio	Febbraio	Marzo	Aprile	Maggio	Giugno	Luglio	Agosto	Settembre	Ottobre	Novembre	Dicembre
---------------	---------	----------	-------	--------	--------	--------	--------	--------	-----------	---------	----------	----------

COMPARTIMENTO DEGLI ABRUZZI E MOLISE.

Dalla nascita a 1 mese	2775	2953	2904	2044	1660	1070	1112	1134	1110	1381	1806	2182
Da 1 mese a 3 mesi	795	763	880	721	691	650	805	771	549	566	622	687
3 mesi 6 "	625	622	623	594	526	632	1065	1213	912	782	628	595
6 " 9 "	879	769	746	641	586	729	1406	1810	1498	1323	1092	952
9 " 12 "	885	808	817	730	623	723	1555	1972	1514	1128	948	901
1 anno a 2 anni	2057	1876	2061	1812	1866	2140	4162	5366	4351	3405	2560	2080
2 anni 3 "	975	873	865	790	763	785	1355	1725	1574	1380	1102	948
3 " 4 "	583	563	565	495	549	475	693	979	944	807	644	600
4 " 5 "	490	412	481	447	433	404	507	763	772	652	532	499
5 " 10 "	1086	936	1033	976	938	908	1185	1570	1568	1393	1079	962
10 " 15 "	500	382	426	376	425	368	480	591	654	553	437	402
15 " 20 "	405	339	372	361	370	319	400	491	505	419	392	356
20 " 25 "	523	439	487	525	494	419	457	554	621	551	452	447
25 " 30 "	441	417	438	406	378	329	410	462	509	525	443	461
30 " 35 "	423	389	416	424	393	330	368	467	438	430	425	431
35 " 40 "	513	425	466	479	359	366	406	478	517	467	486	496
40 " 45 "	501	443	450	454	419	363	460	505	483	502	520	519
45 " 50 "	564	447	514	497	416	394	472	548	564	590	474	519
50 " 55 "	675	544	644	603	523	444	601	627	642	628	656	672
55 " 60 "	754	629	674	652	570	505	592	698	713	690	774	768
60 " 65 "	1046	897	1008	891	755	675	768	925	999	953	993	1051
65 " 70 "	1084	1027	986	914	796	678	829	971	1030	980	1045	1093
70 " 75 "	1268	1175	1146	1054	884	734	907	1153	1144	1098	1196	1213
75 " 80 "	921	863	872	727	628	537	667	765	729	785	863	904
80 " 85 "	706	619	606	568	449	397	444	589	527	542	658	663
85 " 90 "	302	241	249	179	153	144	187	243	214	238	276	250
90 " 95 "	95	82	72	56	64	38	56	85	66	64	94	80
95 " 99 "	23	14	22	14	19	10	14	28	24	22	23	20
Centenari	4	1	1	2	2	2	1	1	2	3
Età ignota.	2	1	2	1	1	1
TOTALE.	21900	19948	20824	18432	16732	15569	22363	27484	25174	22797	21224	20752

RIEPILOGO PER CATEGORIE DI ETÀ.

Dalla nascita a 1 anno	5959	5915	5970	4730	4086	3804	5943	6900	5583	5180	5096	5317
" 5 anni	10064	9639	9942	8274	7697	7608	12660	15733	13224	11424	9934	9444
" 15 "	11650	10957	11401	9626	9060	8884	14325	17894	15446	13370	11450	10808
Da 15 anni in su	10248	8991	9423	8806	7672	6684	8038	9590	9726	9426	9773	9943
Da 80 " in su	1130	957	950	819	687	591	701	946	832	868	1054	1013

TAV. VI — RIASSUNTO SESENNALE DEI MORTI PER ETÀ E PER MESI.
Sessennio 1872-77. *Compartimenti.*

ETÀ DEI MORTI	Gennaio	Febbraio	Marzo	Aprile	Maggio	Giugno	Luglio	Agosto	Settembre	Ottobre	Novembre	Dicembre
---------------	---------	----------	-------	--------	--------	--------	--------	--------	-----------	---------	----------	----------

COMPARTIMENTO DELLA CAMPANIA.

Dalla nascita a 1 mese	4568	4222	4141	3222	2761	2575	2568	2483	2276	2812	3390	4043
Da 1 mese a 3 mesi	1918	1737	1823	1429	1527	1588	1564	1347	1258	1333	1393	1687
3 mesi 6 »	1511	1421	1524	1339	1402	1842	2330	1926	1560	1296	1193	1259
6 » 9 »	1567	1505	1502	1439	1761	2382	3776	3569	2715	2002	1736	1387
9 » 12 »	1647	1420	1400	1412	1544	2459	3864	4131	3114	2403	1803	1635
1 anno a 2 anni	4366	3860	4054	3537	3828	4902	6444	7692	6618	5609	4765	4418
2 anni 3 »	2034	1970	1978	1782	1688	1838	3590	2724	2676	2438	2151	2195
3 » 4 »	1461	1301	1330	1155	1073	1153	1422	1555	1542	1625	1461	1281
4 » 5 »	1086	972	1006	925	875	854	953	1106	1096	1161	1113	1022
5 » 10 »	1892	1676	1768	1695	1533	1458	1819	2016	2181	2129	1955	1775
10 » 15 »	910	706	765	786	726	699	806	831	952	879	859	793
15 » 20 »	962	791	887	886	801	764	826	912	948	937	881	901
20 » 25 »	1214	1036	1200	1204	1101	1037	1151	1110	1225	1265	1243	1203
25 » 30 »	1088	978	1140	1066	1043	921	920	1100	1035	1094	1180	1138
30 » 35 »	1233	1046	1144	1044	978	883	966	941	1019	1100	1213	1152
35 » 40 »	1243	1117	1148	1158	1063	1013	924	1010	1047	1100	1200	1223
40 » 45 »	1350	1177	1340	1285	1188	1078	1059	1163	1103	1221	1305	1313
45 » 50 »	1540	1279	1429	1383	1324	1038	1124	1205	1195	1332	1357	1491
50 » 55 »	1668	1502	1604	1600	1414	1234	1274	1387	1390	1478	1613	1683
55 » 60 »	1893	1652	1680	1539	1387	1211	1327	1439	1478	1651	1784	1823
60 » 65 »	2443	2136	2121	1964	1746	1424	1533	1776	1797	1858	2135	2263
65 » 70 »	2389	2024	2165	1912	1574	1388	1458	1669	1692	1800	2173	2374
70 » 75 »	2677	2406	2381	2206	1890	1539	1650	1839	1816	2017	2306	2598
75 » 80 »	2175	1884	1858	1576	1357	1197	1333	1352	1355	1530	1814	2005
80 » 85 »	1605	1449	1323	1175	991	850	1037	941	981	1053	1341	1454
85 » 90 »	673	623	601	517	443	354	433	400	395	472	574	675
90 » 95 »	265	260	220	199	174	125	156	136	157	169	212	317
95 » 99 »	99	87	88	62	50	51	61	50	62	49	65	83
Centenari	16	13	15	10	11	5	8	16	6	10	8	14
Età ignota.	38	24	33	35	36	28	28	28	32	27	49	39
TOTALE	47529	42274	43674	39542	37289	38190	46404	47854	44721	43850	44272	45244

RIEPILOGO PER CATEGORIE DI ETÀ.

Dalla nascita a 1 anno	11211	10305	10390	8841	8995	11146	14102	13456	10923	9846	9515	10011
» » 5 anni	20158	18408	18758	16240	16459	19893	26511	26533	22855	20679	19005	18927
» » 15 »	22960	20790	21291	18721	18718	22050	29136	29380	25988	23687	21819	21495
Da 15 anni in su	24531	21460	22350	20786	18535	16112	17240	18446	18701	20136	22404	23710
Da 80 » in su	2656	2432	2253	1963	1669	1385	1695	1543	1601	1753	2200	2543

TAVOLA VI. — RIASSUNTO SESENNALE DEI MORTI PER ETÀ E PER MESI.
Sessennio 1872-77. Compartimenti.

ETÀ DEI MORTI	Gennaio	Febbraio	Marzo	Aprile	Maggio	Giugno	Luglio	Agosto	Settembre	Ottobre	Novembre	Dicembre
COMPARTIMENTO DELLE PUGLIE.												
Dalla nascita a 1 mese	3133	2843	2591	1846	1450	1315	1268	1377	1471	1764	2270	2644
Da 1 mese a 3 mesi	1164	1149	1099	953	830	879	869	742	637	738	784	947
3 mesi 6 »	824	810	927	857	836	1121	1301	1112	877	796	726	719
6 » 9 »	935	821	858	792	861	1401	2197	1985	1606	1182	992	942
9 » 12 »	1142	979	1005	872	946	1440	2190	2202	1790	1461	1222	1081
1 anno a 2 anni	2810	2474	2569	2266	2414	3193	4611	4362	3916	3255	2970	2726
2 anni 3 »	1368	1172	1238	1144	1065	1135	1549	1710	1701	1559	1493	1392
3 » 4 »	842	682	763	695	536	670	816	871	943	912	810	829
4 » 5 »	614	546	571	506	469	455	548	667	590	601	539	557
5 » 10 »	988	821	992	983	874	809	1049	1209	1116	964	985	821
10 » 15 »	429	423	442	438	406	384	513	541	511	418	397	386
15 » 20 »	529	442	498	534	462	457	545	559	485	466	439	427
20 » 25 »	677	582	699	667	618	493	571	566	618	582	556	620
25 » 30 »	680	594	640	570	526	489	550	517	568	542	532	629
30 » 35 »	639	577	630	558	553	470	519	469	530	608	538	576
35 » 40 »	768	618	707	703	548	537	590	578	520	575	637	678
40 » 45 »	656	592	703	642	539	502	502	494	483	511	593	629
45 » 50 »	812	687	726	695	619	520	561	557	557	595	656	685
50 » 55 »	793	697	733	729	664	559	583	648	585	700	672	675
55 » 60 »	906	711	798	781	666	606	639	649	609	706	833	791
60 » 65 »	921	790	866	834	684	627	650	645	634	661	708	809
65 » 70 »	964	898	899	790	717	653	682	738	693	730	886	877
70 » 75 »	1027	887	918	748	671	622	703	710	700	714	814	907
75 » 80 »	793	740	755	686	510	549	553	570	555	608	671	761
80 » 85 »	626	529	532	441	380	364	380	426	408	406	466	476
85 » 90 »	302	251	263	207	155	133	199	187	162	178	204	254
90 » 95 »	126	99	87	60	62	53	68	61	72	61	63	81
95 » 99 »	39	25	27	18	26	24	29	24	15	41	20	20
Centenari	2	1	1	3	2	2	1	5	2
Età ignota	1	1	1	1	2	1
TOTALE	25510	22440	23536	21017	19148	20463	25241	25176	23354	22335	22483	22942

RIEPILOGO PER CATEGORIE DI ETÀ.

Dalla nascita a 1 anno	7198	6602	6480	5320	4923	6156	7825	7418	6381	5941	5994	6333
» 5 anni	12832	11476	11621	9931	9467	11609	15349	15028	13531	12268	11806	11837
» 15 »	14249	12720	13055	11852	10747	12802	16911	16778	15158	13650	13188	13044
Da 15 anni in su	11260	9719	10481	9664	8401	7661	8329	8398	8196	8685	9293	9897
Da 80 » in su	1095	904	909	727	624	577	678	698	659	687	758	833

TAVOLA VI. — RIASSUNTO SESSENNALE DEI MORTI PER ETÀ E PER MESI.
Sessennio 1872-77. Compartimenti.

ETÀ DEI MORTI	Gennaio	Febbraio	Marzo	Aprile	Maggio	Giugno	Luglio	Agosto	Settembre	Ottobre	Novembre	Dicembre
---------------	---------	----------	-------	--------	--------	--------	--------	--------	-----------	---------	----------	----------

COMPARTIMENTO DELLA BASILICATA.

Dalla nascita a 1 un mese . . .	1175	1004	1042	847	675	589	763	848	926	902	951	957
Da 1 mese a 3 mesi	406	467	470	437	384	350	477	577	470	442	404	417
3 mesi 6 »	329	339	290	338	351	308	598	616	490	424	330	346
6 » 9 »	290	308	312	294	303	330	702	787	653	509	457	391
9 » 12 »	336	270	300	251	237	373	773	800	637	517	483	387
1 anno a 2 anni	960	722	695	619	615	723	1447	1718	1543	1101	937	855
2 anni 3 »	406	346	307	289	279	312	529	679	724	545	329	339
3 » 4 »	258	196	212	210	173	158	364	385	423	349	307	254
4 » 5 »	191	154	180	143	159	134	261	374	387	277	179	158
5 » 10 »	333	237	229	216	187	207	314	502	516	378	314	230
10 » 15 »	200	139	153	177	112	145	214	331	246	209	156	137
15 » 20 »	206	205	156	173	146	178	177	283	230	328	218	198
20 » 25 »	261	243	242	244	223	200	249	280	320	282	287	282
25 » 30 »	287	237	248	287	218	215	291	341	327	302	288	299
30 » 35 »	248	224	271	290	257	206	244	319	329	301	305	267
35 » 40 »	360	322	280	282	253	229	291	354	321	359	365	359
40 » 45 »	335	273	297	342	286	233	281	338	325	312	338	367
45 » 50 »	383	340	370	340	283	245	259	366	368	367	409	372
50 » 55 »	358	277	318	336	282	244	266	321	335	332	384	358
55 » 60 »	457	342	441	411	308	252	333	376	414	312	439	429
60 » 65 »	411	344	411	345	279	249	314	353	386	366	390	412
65 » 70 »	417	335	357	385	325	274	308	321	369	351	353	388
70 » 75 »	339	287	308	289	248	195	232	334	322	312	265	278
75 » 80 »	260	201	253	226	182	144	165	247	252	234	221	172
80 » 85 »	175	118	145	149	104	112	120	159	136	146	136	121
85 » 90 »	65	81	57	55	36	31	45	98	73	52	47	55
90 » 95 »	31	23	23	26	17	11	22	25	25	21	17	18
95 » 99 »	7	6	7	4	2	4	4	8	5	6	2	8
Centenari	1	1	1	1	1	1	1	1	1	1	1	1
Età ignota	3	1	1	1	1	2	2	3	3	2	2	2
TOTALE	9514	8044	8375	8007	6924	6651	10048	12141	11552	10039	9314	8857

RIEPILOGO PER CATEGORIE DI ETÀ.

Dalla nascita a 1 anno	2536	2388	2414	2167	1950	1950	3313	3628	3176	2794	2625	2498
» » 5 anni	4351	3806	3808	3428	3176	3277	5914	6784	6253	5066	4377	4104
» » 15 »	4884	4182	4190	3821	3475	3629	6442	7617	7015	5653	4847	4471
Da 15 anni in su	4630	3859	4184	4185	3449	3022	3604	4524	4537	4383	4465	4384
Da 80 » in su	278	229	232	235	159	158	191	291	239	225	203	203

TAVOLA VI. — RIASSUNTO SESENNALE DEI MORTI PER ETÀ E PER MESI.
Sessennio 1872-77. Compartimenti.

ETÀ DEI MORTI	Gennaio	Febbraio	Marzo	Aprile	Maggio	Giugno	Luglio	Agosto	Settembre	Ottobre	Novembre	Dicembre
COMPARTIMENTO DELLE CALABRIE.												
Dalla nascita a 1 mese	2373	2327	2228	1803	1348	1205	1469	1443	1493	1848	2026	2085
Da 1 mese a 3 mesi	875	833	905	881	818	919	969	865	869	920	920	898
3 mesi a 6 "	710	581	653	619	643	863	1306	1338	1084	1013	828	705
6 " 9 "	561	497	531	456	530	795	1449	1672	1402	1330	989	756
9 " 12 "	640	495	484	398	381	643	1204	1536	1332	1266	988	795
1 anno a 2 anni	1752	1552	1474	1279	1248	1661	2938	3383	3310	3122	2455	1873
2 anni 3 "	908	729	702	672	633	758	1198	1596	1570	1533	1154	985
3 " 4 "	515	433	463	383	383	463	617	859	988	839	664	599
4 " 5 "	372	351	368	342	383	316	454	603	702	712	579	493
5 " 10 "	842	676	668	696	713	677	897	1249	1397	1310	1038	843
10 " 15 "	386	305	359	344	313	290	418	551	591	560	439	374
15 " 20 "	380	346	360	351	353	313	371	413	492	431	455	390
20 " 25 "	594	519	570	517	464	477	509	518	554	631	637	609
25 " 30 "	628	537	535	577	486	442	504	510	548	561	623	630
30 " 35 "	626	555	516	517	517	413	477	523	518	397	631	633
35 " 40 "	753	659	674	633	595	501	543	607	605	654	739	710
40 " 45 "	752	613	642	592	509	457	539	554	548	653	731	756
45 " 50 "	777	656	658	686	601	503	538	597	626	706	862	849
50 " 55 "	837	703	704	715	584	514	506	622	652	713	856	910
55 " 60 "	861	760	746	760	588	469	565	647	684	767	869	949
60 " 65 "	999	810	871	839	644	548	622	713	769	869	898	1027
65 " 70 "	859	716	766	716	571	510	605	638	689	711	819	872
70 " 75 "	902	770	816	741	611	475	563	693	678	700	896	961
75 " 80 "	656	514	554	506	421	313	436	407	457	496	577	623
80 " 85 "	462	392	443	323	291	232	276	322	339	336	421	454
85 " 90 "	203	181	175	152	143	84	107	135	134	157	173	191
90 " 95 "	75	72	72	68	41	40	53	70	57	59	78	104
95 " 99 "	40	21	32	30	23	15	21	18	23	28	26	23
Centenari	4	9	3	6	4	7	9	4	5	6	4	9
Età ignota	3	3	1	1	3	1	2	2
TOTALE	20345	17615	17973	16608	14839	14906	20093	23086	23119	23529	22377	21058

RIEPILOGO PER CATEGORIE DI ETÀ.

Dalla nascita a 1 anno	5159	4733	4801	4157	3720	4425	6397	6854	6180	6377	5751	5189
" " 5 anni	8706	7798	7808	6833	6367	7623	11534	13295	12750	12583	10603	9139
" " 15 "	9934	8779	8835	7873	7393	8590	12849	15095	14738	14453	12080	10356
Da 15 anni in su	10408	8833	9137	8734	7446	6316	7244	7991	8378	9075	10295	10700
Da 80 " in su	784	675	725	579	502	378	466	549	558	586	702	781

TAVOLA VI. -- RIASSUNTO SESSENALE DEI MORTI PER ETÀ E PER MESI.
Sessennio 1872-77. Compartimenti.

ETÀ DEI MORTI	Gennaio	Febbraio	Marzo	Aprile	Maggio	Giugno	Luglio	Agosto	Settembre	Ottobre	Novembre	Dicembre
COMPARTIMENTO DELLA SICILIA.												
Dalla nascita a 1 mese	4391	4108	3651	3086	2621	2973	3505	3127	3014	3169	3455	3670
Da 1 mese a 3 mesi	1889	1997	2140	1814	1769	2153	2621	2142	1701	1705	1734	1703
3 mesi 6 »	1449	1518	1529	1463	1662	2486	3534	2845	2093	1672	1430	1379
6 » 9 »	1420	1344	1289	1249	1439	2459	4316	3867	2950	2292	1817	1608
9 » 12 »	1870	1554	1472	1232	1358	2369	4194	3705	3070	2593	2036	1836
1 anno a 2 anni	4463	3968	3996	3464	3755	5302	8503	7826	6844	5850	4882	4451
2 anni 3 »	2227	2025	1915	1696	1748	1936	2673	2932	2828	2739	2475	2396
3 » 4 »	1439	1277	1225	1100	1053	1202	1409	1407	1707	1609	1417	1420
4 » 5 »	1056	962	885	754	760	934	1075	1130	1257	1182	1051	1030
5 » 10 »	1773	1500	1543	1396	1324	1316	1619	1863	1856	1872	1588	1573
10 » 15 »	803	670	730	715	657	642	750	937	877	820	741	680
15 » 20 »	859	757	762	743	823	722	799	896	838	813	756	780
20 » 25 »	1121	1043	1134	1057	1011	959	1044	1084	1114	1127	1022	1023
25 » 30 »	1076	994	1027	970	888	892	992	985	906	1031	989	1010
30 » 35 »	1055	868	918	872	849	834	833	921	867	907	828	915
35 » 40 »	1199	939	1004	981	927	892	896	968	921	969	898	978
40 » 45 »	950	898	914	904	833	818	837	834	871	807	871	977
45 » 50 »	1228	1095	1192	1062	920	939	1005	989	1009	983	1059	1156
50 » 55 »	1321	1194	1234	1104	1012	950	990	1008	1008	1046	1070	1311
55 » 60 »	1573	1475	1481	1277	1198	1075	1178	1215	1288	1270	1352	1593
60 » 65 »	1562	1402	1447	1250	1187	982	1109	1160	1127	1173	1282	1432
65 » 70 »	1543	1443	1500	1232	1125	956	1041	1131	1040	1088	1283	1393
70 » 75 »	1591	1276	1366	1212	947	839	975	997	988	985	1116	1378
75 » 80 »	1422	1253	1223	1042	843	817	938	941	874	911	1095	1263
80 » 85 »	1037	909	870	750	606	580	662	641	609	626	783	922
85 » 90 »	520	454	453	366	300	273	327	338	298	317	390	484
90 » 95 »	176	142	153	128	91	82	105	103	123	107	174	173
95 » 99 »	70	71	63	58	31	56	44	25	44	53	51	78
Centenari	20	12	9	17	5	6	4	5	8	10	12	15
Età ignota	40	34	33	33	20	20	27	34	27	19	34	64
TOTALE	41143	37182	37258	33027	31762	36464	48005	46056	42157	39748	37691	38691

RIEPILOGO PER CATEGORIE DI ETÀ.

Dalla nascita a 1 anno	11019	10521	10081	8844	8849	12440	18170	15686	12828	11431	10472	10196
» » 5 anni	20204	18753	18102	15558	16165	21814	31830	28981	25464	22811	20297	19493
» » 15 »	22780	20923	20375	17969	18146	23772	34199	31781	28197	25503	22626	21746
Da 15 anni in su	18323	16225	16750	15025	15596	12672	13779	14241	13933	14226	15031	16881
Da 80 » in su	1823	1588	1548	1319	1033	997	1142	1112	1082	1113	1410	1672

TAV. VI — RIASSUNTO SESENNALE DEI MORTI PER ETÀ E PER MESI.
Sessennio 1872-77. *Compartimenti.*

ETÀ DEI MORTI	Gennaio	Febbraio	Marzo	Aprile	Maggio	Giugno	Luglio	Agosto	Settembre	Ottobre	Novembre	Dicembre
COMPARTIMENTO DELLA SARDEGNA.												
Dalla nascita a 1 mese	1024	831	758	594	481	464	527	608	573	567	616	648
Da 1 mese a 3 mesi	425	431	503	466	364	333	503	529	484	521	407	458
3 mesi 6 »	324	314	338	285	340	375	457	529	454	425	356	361
6 » 9 »	259	219	232	267	249	324	520	604	529	454	369	323
9 » 12 »	262	240	254	266	251	240	454	597	505	489	382	335
1 anno a 2 anni	818	647	750	651	604	661	937	1128	1035	976	858	720
2 anni 3 »	503	403	521	421	389	384	454	567	597	538	491	482
3 » 4 »	355	343	384	278	294	281	405	401	382	452	384	410
4 » 5 »	306	298	329	257	287	230	366	384	364	437	398	378
5 » 10 »	537	507	553	458	481	425	499	593	511	532	479	472
10 » 15 »	264	211	261	236	253	249	339	313	315	386	332	315
15 » 20 »	250	253	239	227	212	209	313	343	309	364	328	354
20 » 25 »	368	306	406	310	282	274	278	290	323	373	344	365
25 » 30 »	302	307	324	377	273	226	313	349	375	370	446	413
30 » 35 »	323	306	350	318	274	252	293	362	372	395	479	347
35 » 40 »	391	392	383	393	356	250	317	408	433	450	479	441
40 » 45 »	358	329	393	410	332	308	378	433	448	473	475	484
45 » 50 »	383	387	396	381	323	286	388	419	473	561	458	485
50 » 55 »	386	347	327	343	320	279	389	421	521	519	469	477
55 » 60 »	432	436	476	385	336	284	406	439	481	452	386	460
60 » 65 »	424	387	448	398	374	328	351	479	457	383	382	448
65 » 70 »	506	440	499	378	335	261	334	487	425	424	404	404
70 » 75 »	445	392	447	369	335	301	323	378	364	350	336	397
75 » 80 »	328	345	409	293	233	212	261	285	221	309	283	347
80 » 85 »	268	238	234	193	172	152	171	206	210	173	238	231
85 » 90 »	176	111	148	126	88	78	129	119	181	98	141	107
90 » 95 »	63	54	72	53	33	41	47	49	104	60	48	59
95 » 99 »	19	15	32	23	10	12	22	20	32	21	27	28
Centenari	7	6	1	4	4	3	2	2	2	2	3	9
Età ignota	15	5	11	12	6	15	3	6	9	11	9	10
TOTALE	10521	9500	10478	9172	8296	7757	10179	11748	11489	11565	10807	10768

RIEPILOGO PER CATEGORIE DI ETÀ.

Dalla nascita a 1 anno	2294	2035	2085	1878	1685	1736	2461	2867	2545	2456	2130	2125
» » 5 anni	4276	3726	4169	3485	3259	3292	4623	5347	4923	4859	4261	4115
» » 15 »	5077	4444	4883	4179	3993	3966	5461	6253	5749	5777	5072	4902
Da 15 anni in su	5429	5051	5584	4981	4297	3776	4715	5489	5731	5777	5726	5856
Da 80 » in su	533	424	487	399	307	286	371	396	539	354	457	434

RIASSUNTO DEL REGNO.

Table with columns for months (Gennaio to Maggio) and age groups (Dalla nascita a 1 mese, Da 1 mese a 3 mesi, etc.), with sub-columns for Totale, Maschi, and Femmine.

TOTALE DEL REGNO.

Table with columns for months (Giugno to Dicembre) and age groups (Dalla nascita a 1 mese, Da 1 mese a 3 mesi, etc.), with sub-columns for Totale, Maschi, and Femmine.

RIEPILOGO PER

Summary table for 'RIEPILOGO PER' with columns for age groups and corresponding mortality counts.

CATEGORIE DI ETÀ.

Summary table for 'CATEGORIE DI ETÀ' with columns for age groups and corresponding mortality counts.



TAVOLA VII.

APPENDICE

AL MOVIMENTO DELLO STATO CIVILE.

MORTI VIOLENTE

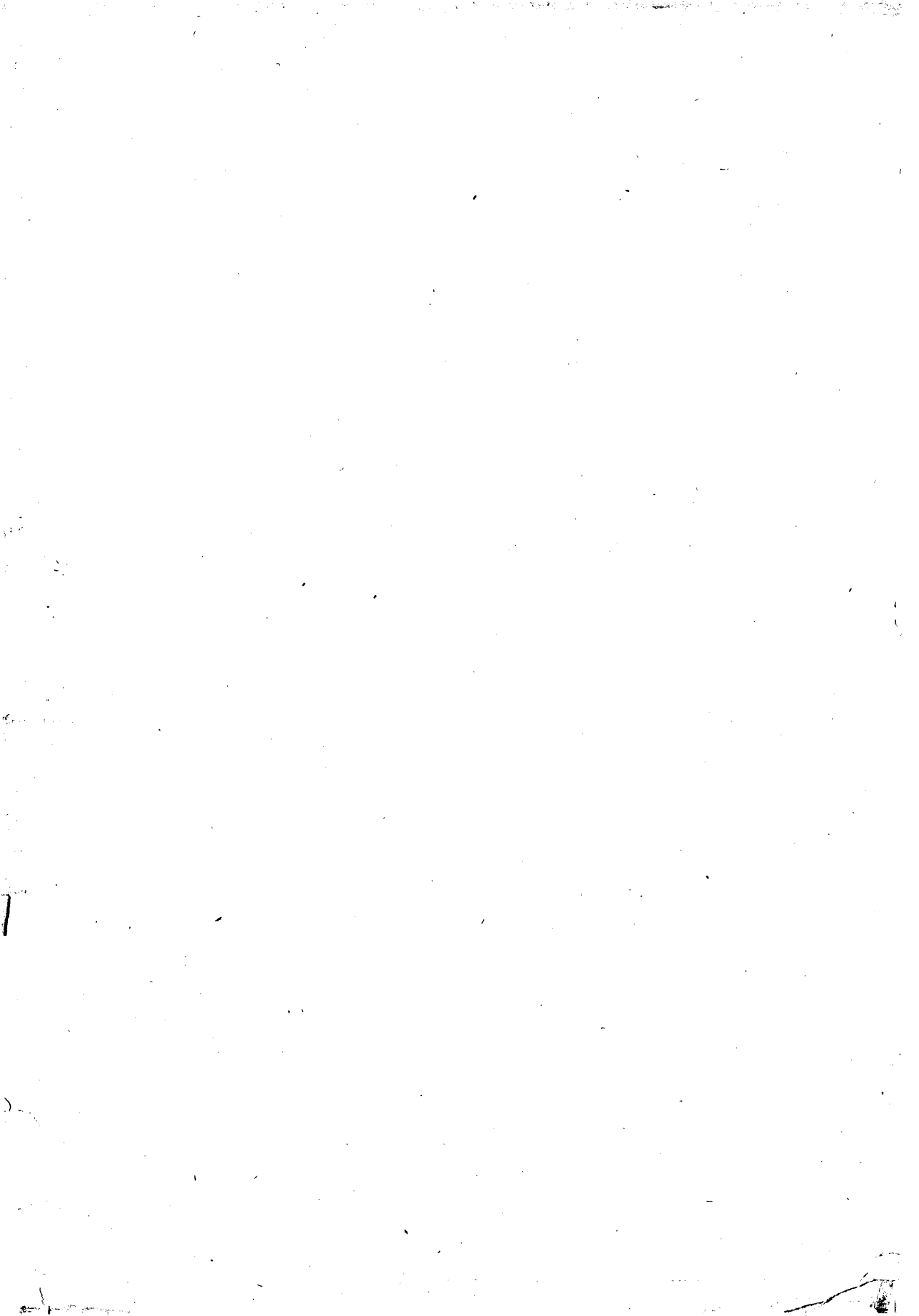
nel 1878.

I. — RIASSUNTO GENERALE DELLE MORTI VIOLENTE.

Anno 1878.

Province.

PROVINCIE	COMPLESSO			ACCIDENTALI			SUICIDI			DUELLI		Esecuzioni capitali		
	TOTALE	Maschi	Femmine	TOTALE	Maschi	Femmine	TOTALE	Maschi	Femmine	TOTALE	Maschi	TOTALE	Maschi	Femmine
Alessandria	134	99	35	102	71	31	32	28	4					
Aneona	49	36	13	37	26	11	12	10	2					
Aquila degli Abruzzi	36	24	12	25	19	6	11	5	6					
Arezzo	58	35	23	45	25	20	13	10	3					
Ascoli Piceno	35	28	7	30	24	6	5	4	1					
Avellino	49	32	17	47	30	17	2	2						
Bari delle Puglie . .	56	47	9	48	40	8	8	7	1					
Belluno	61	48	13	46	36	10	15	12	3					
Benevento	31	23	8	26	20	6	5	3	2					
Bergamo	82	61	21	66	49	17	16	12	4					
Bologna	118	83	35	73	48	25	45	35	10					
Brescia	102	81	21	75	57	18	27	21	3					
Cagliari	71	57	14	61	51	10	10	6	4					
Caltanissetta	67	59	8	62	51	8	5	5						
Canpobasso	34	22	12	28	18	10	6	4	2					
Caserta	58	45	13	48	38	10	10	7	3					
Catania	75	60	15	67	55	12	8	5	3					
Catanzaro	69	49	20	62	42	20	7	7						
Chieti	32	24	8	23	18	5	9	6	3					
Como	59	43	16	50	36	14	9	7	2					
Cosenza	46	30	16	41	28	13	5	2	3					
Cremona	53	37	16	37	24	13	16	13	3					
Cuneo	145	110	35	119	87	32	26	23	3					
Ferrara	47	35	12	35	25	10	12	10	2					
Firenze	204	144	60	133	85	48	70	58	12	1	1			
Foggia	43	30	13	39	27	12	4	3	1					
Forlì	55	38	17	40	27	13	15	11	4					
Genova	218	181	37	168	139	29	49	41	8	1	1			
Girgenti	76	70	6	69	64	5	7	6	1					
Grosseto	21	19	2	17	15	2	4	4						
Lecce	69	55	14	56	47	9	13	8	5					
Livorno	48	34	14	32	22	10	16	12	4					
Lucca	56	44	12	52	40	12	4	4						
Macerata	50	31	19	41	26	15	9	5	4					
Mantova	67	49	18	46	31	12	21	15	6					
Massa e Carrara . . .	47	35	12	44	33	11	3	2	1					
Messina	74	49	25	64	41	23	10	8	2					
Milano	263	204	59	189	139	50	74	65	9					
Modena	69	43	26	44	29	15	25	14	11					
Napoli	133	101	32	109	81	28	24	20	4					
Novara	116	95	21	91	74	17	25	21	4					
Padova	85	62	23	61	41	20	24	21	3					
Palermo	90	68	22	75	55	20	15	13	2					
Parma	61	49	12	46	37	9	15	12	3					
Pavia	84	66	18	68	51	17	16	15	1					
Perugia	123	85	38	98	67	31	25	18	7					
Pesaro e Urbino . . .	61	48	13	50	39	11	11	9	2					
Piacenza	48	37	11	36	28	8	12	9	3					
Pisa	64	53	11	51	42	9	13	11	2					
Porto Maurizio	38	28	10	34	25	9	4	3	1					
Potenza	65	51	14	55	42	13	10	9	1					
Ravenna	60	51	9	41	36	5	19	15	4					

I. — RIASSUNTO GENERALE DELLE MORTI VIOLENTE.

Anno 1878.

Province.

PROVINCIE	COMPLESSO			ACCIDENTALI			SUICIDI			DUELLI		Esecuzioni capitali		
	TOTALE	Maschi	Femmine	TOTALE	Maschi	Femmine	TOTALE	Maschi	Femmine	TOTALE	Maschi	TOTALE	Maschi	Femmine
Reggio di Calabria.	29	23	6	28	22	6	1	1
Reggio nell'Emilia.	41	29	12	27	21	6	14	8
Roma.	213	164	49	175	132	43	38	32	6
Rovigo	42	27	15	32	20	12	10	7	3
Salerno	40	26	14	34	20	14	6	6
Sassari	17	16	1	13	12	1	4	4
Siena	50	40	10	35	31	4	15	9	6
Siracusa.	47	39	8	38	32	6	9	7	2
Sondrio	30	25	5	26	21	5	4	4
Teramo	13	11	2	9	8	1	4	3	1
Torino	205	158	47	148	110	38	57	48	9
Trapani.	53	36	17	45	31	14	7	4	3	1	1
Treviso.	81	57	24	54	35	19	27	22	5
Udine.	132	102	30	110	86	24	22	16	6
Venezia.	135	96	39	86	60	26	49	36	13
Verona	72	61	11	48	38	10	24	23	1
Vicenza	93	69	24	77	58	19	16	11	5

RIEPILOGO PER COMPARTIMENTI.

PIEMONTE.	600	462	138	460	342	118	140	120	20
LIGURIA.	256	209	47	202	164	38	53	44	9	1	1
LOMBARDIA	740	566	174	557	411	146	183	155	28
VENETO.	701	522	179	514	374	140	187	148	39
EMILIA	499	365	134	342	251	91	157	114	43
UMBRIA	123	85	38	98	67	31	25	18	7
MARCHE.	195	143	52	158	115	43	37	28	9
TOSCANA	548	404	144	409	293	116	138	110	28	1	1
ROMA	213	164	49	175	132	43	38	32	6
ABRUZZI E MOLISE.	115	81	34	85	63	22	30	18	12
CAMPANIA	311	227	84	264	189	75	47	38	9
PUGLIE	168	132	36	143	114	29	25	18	7
BASILICATA	65	51	14	55	42	13	10	9	1
CALABRIE	144	102	42	131	92	39	13	10	3
SICILIA	482	381	101	420	332	88	61	48	13	1	1
SARDEGNA.	88	73	15	74	63	11	14	10	4
REGNO	5248	3967	1281	4087	3044	1043	1158	920	238	3	3

II. — MORTI ACCIDENTALI

Anno 1878.

SECONDO LE CAUSE CHE LE PRODussero.

Province.

Table with columns for PROVINCE, COMPLESSO, Abuso di berande spiritose, Idrofobia, Ingestione di sostanze venefiche, etc. Rows list provinces from Alessandria to Ravenna.

II. — MORTI ACCIDENTALI

Anno 1878.

Table with columns: PROVINCE, COMPLESSO (Tor., M., F.), Abuso di bevande spiritose, Idrofobia e morsi di vipera, Ingestione di sostanze velenose, Estenuazione, Assideramento, Annegamento, Soffocamento e asfissia, ESPLOSIONE (di polveriere, d'armi da fuoco), and various other categories.

RIEPILOGO PER

Summary table for regions: PIEMONTE, LIGURIA, LOMBARDIA, VENETO, EMILIA, UMBRIA, MARCHE, TOSCANA, ROMA, ABRUZZI E MOLISE, CAMPANIA, PUGLIE, BASILICATA, CALABRIA, SICILIA, SARDEGNA, and REGNO.

SECONDO LE CAUSE CHE LE PRODUSSERO.

Provincie.

Table with columns: di mine, Ustioni, Scoppio di fulmini, Cadute, SCHIACCIAMENTI (rovine di fabbricati, frane di cave e miniere, frane di terra e pietre, caduta di alberi ed altri corpi pesanti, sotto veicoli e cavalli, sotto convogli ferroviari), Lesioni da macchine agricole ed industriali, Violenze di animali, Valanghe di neve, and Cause ignote e diverse.

COMPARTIMENTI.

Summary table for compartments, organized in a grid-like structure with multiple columns of numerical data.

III. — MORTI ACCIDENTALI SECONDO LE

Anno 1878.

Table showing monthly and annual statistics of accidental deaths by cause (e.g., Abuso di bevande spiritose, Idrofobia e morsi di vipera, Esplosione, etc.) for the year 1878.

IV. — MORTI ACCIDENTALI

PER SESSO E STATO CIVILE SECONDO LE CAUSE CHE LE PRODUSSERO.

Table showing statistics of accidental deaths by sex and civil status (Totale, Celibi, Coniugati, Vedovi, Stato Civile ignoto) for various causes.

CAUSE CHE LE PRODUSSERO, PER MESI.

Regno.

Table showing monthly statistics of accidental deaths by cause (e.g., Ustioni, Scoppio di fulmini, Schiacciamenti, etc.) for the year 1878.

V. — MORTI ACCIDENTALI

PER SESSO E PER ETÀ SECONDO LE CAUSE CHE LE PRODUSSERO.

Table showing statistics of accidental deaths by sex and age group (Da 1 giorno a 1 anno, Da 1 a 5 anni, etc.) for various causes.

VI. — MORTI ACCIDENTALI PER CONDIZIONI E

PROFESSIONI SECONDO LE CAUSE CHE LE PRODUSSERO.

Regno.

Anno 1878.

CONDIZIONI E PROFESSIONI	COMPLESSO			Abuso di bevande spiritose		Idrofobia e morsi di vipera		Ingestione di sostanze velenose		Istenuazione		Assideramento		Annergamento		Soffocamento e asfissione	
	Tot.	M.	F.	M.	F.	M.	F.	M.	F.	M.	F.	M.	F.	M.	F.	M.	F.
I. Produzione delle materie prime:																	
1. Agricoltura	1400	1066	334	6	1	8	4	7	16	8	14	7	278	115	36	6	
2. Pastorizia ed allevamento del bestiame.	95	87	8			1	1	1					3	29	3	1	
3. Orticoltura e giardinaggio	3	2	1											1	1		
4. Silvicultura	27	27												4			
5. Pesca e caccia	6	6												4			
6. Miniere e cave	106	106												7		7	
TOTALE	1637	1294	343	6	1	9	5	8	16	8	17	7	323	119	44	6	
II. Produzioni industriali:																	
1. Tessuti	63	24	39										1	8	5	1	1
2. Cuoi	5	5				1								2			
3. Vestiario	106	77	29	6					3	1				25	8	4	4
4. Toeletta	4	3	1	1										1		1	
5. Alimentazioni	78	75	3	5		1		1						23		4	
6. Fabbricazione e manutenzione di case e strade	242	242		4						1			2	41		8	
7. Mobilia	5	5												2			
8. Utensili di casa	19	18	1											7		1	
9. Trasporti, selleria, ecc.	5	5												1			
10. Costruzione delle navi	2	2															
11. Fabbricazione d'armi e munizioni	12	12												2		1	
12. Industrie metalliche	22	22		1							1			6			
13. Macchine ed arnesi diversi	17	17				1								3			
14. Strumenti di scienze e musica	7	1												1			
15. Carta	7	6	1											1			
16. Tipografia ed arti affini	5	5		1										1			
17. Prodotti chimici	1	1															
18. Oggetti di lusso	2	2												1			
19. Illuminazione	2	2															
TOTALE	598	524	74	18		3		1	3	2	4		123	13	22	5	
III. Commercio	41	49	2	1					3				1	10		2	1
IV. Trasporti:																	
1. Vie ferrate, telegrafi, poste, ecc	155	155											1	4	16	1	
2. Mari, fiumi e canali	46	46											1	30		2	
3. Alberghi e quartieri mobiliati	9	9												4			
TOTALE	210	210								1			5	50		3	
V. Proprietà mobiliare ed immobiliare	97	64	33							1	1		2	19	5	2	1
VI. Personale di servizio.	45	19	26							1	3		1	5	7		3
VII. Difesa del paese.	45	45											1	19			

di polveriere e dinam.	d'armi da fuoco	di mine	Ustioni	Scoppio di fulmini	Cadute	SCHIACCIAMENTI										Lesioni da macchine agrarie ed industriali	Violenze di animali	Valanghe di neve	Cause ignote e diverse												
						rovine di fabbricati	frane di cave e miniere	frane di terra e pietre	caduta di alberi ed altri corpi pesanti	sotto veicoli e cavalli	sotto convogli ferroviari	M.	F.	M.	F.					M.	F.	M.	F.	M.	F.						
1	1	49	2	6	1	19	26	50	11	346	87	16	6	18	1	44	14	39	10	41	6	6	5	12	7	32	3	13	17	5	
3						1		5		23	4	2		1				1		7		1				7			1		
		2								13								6										2			
1								1																				2			
		9				6				14				59		2												2			
2	1	54	2	15	1	26	26	56	11	397	91	18	6	78	1	46	14	46	10	48	6	7	5	12	7	39	3	17	18	5	

VII. — SUICIDI SECONDO I MEZZI DI DISTRUZIONE.

Anno 1878.

Province.

PROVINCIE	COMPLESSO			Con arma da taglio		Con arma da fuoco		Anne- gamento		Avvele- namento		Impic- cagione		Asfissia		Preci- pitazione dall'alto		Schiac- ciamento sotto convogli ferroviari		Mezzi ignoti e diversi	
	Tot.	M.	F.	M.	F.	M.	F.	M.	F.	M.	F.	M.	F.	M.	F.	M.	F.	M.	F.	M.	F.
	Mantova	21	15	6	3	3	5	4	1	3	2	1	1	1	1	1	1	1			
Capoluogo	4	4						1			1		1		1		1				
Comuni rurali	17	11	6	3	3	5	4		3	2											
Massa e Carrara	3	2	1	1							1					1					
Capoluogo	1	1									1					1					
Comuni rurali	2	1	1	1																	
Messina	10	8	2	2	2	2	1		2	1				2							
Capoluogo	3	2	1	1	1	1				1				1							
Altri comuni urbani	2	1	1					1													
Comuni rurali	5	5			2	1			1					1							
Milano	74	65	9	2	14	11	6	6	10	8	8	12	3	2							
Capoluogo	49	45	4	1	10	7	1	6	2	6	6	11	3	2							
Altri comuni urbani	8	8		1	3				3			1									
Comuni rurali	17	12	5		1	4	5		5	2	2										
Modena	25	14	11		1	5	8	2	3	2	3	3	1								
Capoluogo	9	7	2		1	3	1	2	1	1	1	1									
Comuni rurali	16	7	9			2	8	1	2	1	2	2									
Napoli	24	20	4		12	3	3							4	1	1					
Capoluogo	19	15	4		9	2	3							4	1						
Altri comuni urbani	5	5			3	1									1						
Comuni rurali																					
Ngvara	25	21	4	1	5	5	3		7	1	1	1	1	1	1						
Capoluogo	3	3			1	1			1			1									
Altri comuni urbani	8	6	2		1	2	1		2	1	1			1							
Comuni rurali	14	12	2	1	3	2	2		4			1		1							
Padova	24	21	3	3	5	7	2	4	1			1									1
Capoluogo	12	12		1	2	5	3		1			1									
Comuni rurali	12	9	3	2	3	2	1		1												1
Palermo	15	13	2		6	1	1		3	1		1		1							1
Capoluogo	6	5	1		2		1		1	1		1									1
Altri comuni urbani	4	4			3									1							
Comuni rurali	5	4	1		1	1			2												
Parma	15	12	3	1	3	4	3	1	1			1		1							
Capoluogo	3	3						1						1							
Comuni rurali	12	9	3	1	3	4	3		1												
Pavia	16	15	1	2	5	4			2			1		1							
Capoluogo	6	6		2	1	1						1		1							
Altri comuni urbani	1	1			1	1															
Comuni rurali	9	8	1		4	2			2												
Perugia	25	18	7	1	2	7	2	4	2	3		1	2	1							
Capoluogo	5	4	1	1		3		3		3			1	1							
Altri comuni urbani	8	4	4		1	3				3			1								
Comuni rurali	12	10	2		1	4	2	1	2				1								
Pesaro e Urbino	11	9	2		4	3	2		2												
Capoluogo	1	1			1				1												
Comuni rurali	10	8	2		3	3	2		2												
Piacenza	12	9	3		4	1	1	1	1	3				1							
Capoluogo	2	1	1		1	1			1												
Comuni rurali	10	8	2		3	1	1	1	3					1							
Pisa	13	11	2		5	4	2	1													1
Capoluogo	5	4	1		3	1	1														
Altri comuni urbani	2	2			1				2												1
Comuni rurali	6	5	1		1	3	1	1													
Porto Maurizio	4	3	1		2						1			1							
Capoluogo																					
Altri comuni urbani	3	3			2						1										
Comuni rurali	1		1											1							
Potenza	10	9	1	1	4	2					1			1	1						
Capoluogo																					
Altri comuni urbani	4	4		1	2	1															
Comuni rurali	6	5	1		2	1			1					1	1						

VII. — SUICIDI SECONDO I MEZZI DI DISTRUZIONE

Anno 1878.

Compartimenti.

COMPARTIMENTI	COMPLESSO			Con arma da taglio		Con arma da fuoco		Anne- gamento		Avvele- namento		Impic- cagione		Asfissia		Preci- pitazione dall'alto		Schia- ciamento sotto convogli ferroviari		Mezzi ignoti e diversi	
	Tot.	M.	F.	M.	F.	M.	F.	M.	F.	M.	F.	M.	F.	M.	F.	M.	F.	M.	F.	M.	F.
<i>Piemonte</i>	140	120	20	7	...	30	...	20	9	5	1	28	4	8	...	13	6	8	...	1	...
Capoluoghi di provincia	49	43	6	2	...	11	...	7	1	2	...	6	...	6	...	8	5	1
Altri comuni urbani	24	21	3	1	...	3	...	3	1	1	...	1	...	1	...	2	1	6
Comuni rurali	67	56	11	4	...	16	...	10	7	2	...	18	4	1	...	3	...	1	...	1	...
<i>Liguria</i>	53	44	9	1	1	18	...	3	...	1	1	9	...	5	2	7	4	...	1
Capoluoghi di provincia	26	21	5	...	1	8	...	2	...	1	1	4	...	2	1	4	2
Altri comuni urbani	13	13	5	...	1	2	...	3	...	2
Comuni rurali	14	10	4	1	...	5	3	1	1	2	...	1
<i>Lombardia</i>	183	155	28	7	1	37	2	41	17	8	1	30	4	9	...	15	3	8
Capoluoghi di provincia	69	64	5	3	...	16	...	12	2	7	...	2	...	7	...	13	3	4
Altri comuni urbani	10	9	1	1	...	3	...	1	3	1
Comuni rurali	104	82	22	3	1	18	2	28	15	1	...	25	4	2	...	1	...	4
<i>Veneto</i>	187	148	39	10	1	26	...	42	19	20	4	36	8	1	2	12	4	1	1
Capoluoghi di provincia	69	58	11	6	...	12	...	11	3	19	3	3	1	1	2	6	2
Altri comuni urbani	4	4	1	...	2	1
Comuni rurali	114	86	28	4	1	13	...	29	16	1	1	32	7	6	2	1	1
<i>Emilia</i>	157	114	43	9	...	30	...	29	37	8	4	19	...	5	...	9	2	5
Capoluoghi di provincia	52	38	14	4	...	11	...	7	11	3	3	4	...	4	...	3	...	2
Altri comuni urbani	19	15	4	2	...	5	...	2	4	3	1	...	1	...	1
Comuni rurali	86	61	25	3	...	14	...	20	22	2	1	15	5	2	2
<i>Umbria</i>	25	18	7	1	...	2	...	7	2	4	...	2	3	1	2	1
Capoluoghi di provincia	5	4	1	1	3	1
Altri comuni urbani	8	4	4	1	...	3	3	1
Comuni rurali	12	10	2	1	...	4	2	1	...	2	1	...	1
<i>Marche</i>	37	28	9	1	...	7	...	8	3	2	1	5	2	1	...	4	3
Capoluoghi di provincia	11	7	4	3	...	1	...	1	1	...	2	3
Altri comuni urbani	1	1	1
Comuni rurali	25	20	5	1	...	4	...	7	3	1	...	5	2	2
<i>Toscana</i>	138	110	28	7	...	36	...	16	12	12	1	18	5	4	...	13	10	4
Capoluoghi di provincia	70	61	9	4	...	21	...	7	2	9	1	5	...	4	...	10	6	1
Altri comuni urbani	7	5	2	4	1	1	1
Comuni rurali	61	44	17	3	...	11	...	9	9	3	...	13	5	3	3	2
<i>Roma</i>	38	32	6	2	1	10	...	6	1	3	...	3	1	7	3	1	...
Capoluoghi di provincia	29	26	3	2	1	7	...	5	...	3	...	2	6	2	1	...
Altri comuni urbani	3	3	3
Comuni rurali	6	3	3	1	1	1	1	1	1
<i>Abruzzi e Molise</i>	30	18	12	2	...	7	...	5	6	...	2	2	4	1	...	1
Capoluoghi di provincia	4	2	2	1	2	1
Altri comuni urbani	2	2	2
Comuni rurali	24	14	10	1	...	5	...	5	4	...	2	2	4	1
<i>Campania</i>	47	38	9	1	...	19	...	7	6	1	1	4	5	2	1
Capoluoghi di provincia	22	18	4	10	...	3	3	1	4	1
Altri comuni urbani	10	10	7	...	2	1
Comuni rurali	15	10	5	1	...	2	...	2	3	...	1	4	1	1
<i>Puglie</i>	25	18	7	6	...	8	7	3	1
Capoluoghi di provincia	6	3	3	1	3	2
Altri comuni urbani	16	12	4	4	...	6	4	1	1
Comuni rurali	3	3	1	...	2
<i>Basilicata</i>	10	9	1	1	...	4	...	2	1	1	1
Capoluoghi di provincia	4	4	2	...	1
Altri comuni urbani	4	4	...	1	1
Comuni rurali	6	5	1	2	...	1	1	1	1
<i>Calabria</i>	13	10	3	1	...	3	1	2	1	2	2	1
Capoluoghi di provincia	2	2	1	1
Altri comuni urbani	1	1	...	1
Comuni rurali	10	7	3	2	1	2	1	2	1	1

VII. — SUICIDI SECONDO I MEZZI DI DISTRUZIONE.

Anno 1878.

Compartimenti.

COMPARTIMENTI	COMPLESSO			Con arma da taglio		Con arma da fuoco		Anne- gamento		Avvele- namento		Impic- cagione		Asfissia		Preci- pitazione dall'alto		Schiac- ciamento sotto convogli ferroviari		Mezzi ignoti e diversi	
	Tot	M.	F.	M.	F.	M.	F.	M.	F.	M.	F.	M.	F.	M.	F.	M.	F.	M.	F.	M.	F.
	<i>Sicilia</i>	61	48	13	2	20	1	9	5	3	3	7	2	1	4	2	1	1
Capoluoghi di provincia	19	15	4	1	4	3	2	2	1	2	1	2	1	...
Altri comuni urbani . . .	26	19	7	1	10	1	4	4	1	1	2	1	1
Comuni rurali	16	14	2	6	2	1	4	1	1	1
<i>Sardegna</i>	14	10	4	1	4	2	2	1	2	2
Capoluoghi di provincia	6	5	1	1	2	1	1	1
Altri comuni urbani
Comuni rurali	8	5	3	2	2	1	1	2
<i>REGNO</i>	1158	920	238	53	4	259	4	207	127	68	19	171	35	34	4	95	43	30	2	3	...
Capoluoghi di provincia	439	367	72	25	2	107	58	28	51	11	30	3	26	3	59	25	9	...	2	...
Altri comuni urbani . . .	148	123	25	7	50	1	25	14	6	3	13	3	5	8	4	9
Comuni rurali	571	430	141	21	2	102	3	124	85	11	5	128	29	3	1	28	14	12	2	1	...

VIII. — SUICIDI SECONDO

Anno 1878.

Table with columns for PROVINCE, COMPLESSO (Tot., M., F.), and various causes: Miseria, Perdita d'impiego, Disastri e rovesci di fortuna, Dispiaceri domestici, Amore contrariato, Disgusto della vita, Timore di condanna, Gelosia.

LE CAUSE PRESUNTE.

Provincie.

Table with columns for various causes: Falso punto d'onore, Gravidezza fuori di matrimonio, Ubriachezza, Patimenti fisici, Febbre cerebrale, Alienazione mentale, Monomania, Pellagra, Idiotismo, Ignote e diverse.

VIII. — SUICIDI SECONDO

Anno 1878.

Table with columns for COMPARTIMENTI, COMPLESSO, Miseria, Perdita d'impiego, Disseti e rovesci di fortuna, Dispiaceri domestici, Amore con-trariato, Disgusto della vita (lipemania), Timore di condanna, Gelosia. Sub-columns include Tot., M., F., M., F., M., F., M., F., M., F., M., F., M., F., M., F.

LE CAUSE PRESUNTE.

Compartimenti.

Table with columns for Falso punto d'onore, Gravidezza fuori di matrimonio, Ubriachezza, Patimenti fisici, Febbre cerebrale, Alienazione mentale, delirio, Monomania, Pellagra, Idiotismo, imbecillità, Iguote e diverse. Sub-columns include M., F., F., M., F., M., F., M., F., M., F., M., F., M., F., M., F., M., F., M., F.

VIII. — SUICIDI SECONDO

Anno 1878.

COMPARTIMENTI	COMPLESSO			Misera, timore della miseria		Perdita d'impiego		Dissesti e rovesci di fortuna		Dispiaceri domestici		Amore contrariato		Disgusto del serviz. militare della vita (lijemania)			Timore di condanna		Gelosia	
	Tot.	M.	F.	M.	F.	M.	F.	M.	F.	M.	F.	M.	F.	M.	M.	F.	M.	F.	M.	F.
<i> Sicilia</i>	61	48	13	4	2	1	3	5	3	2	2	2	1
Capoluoghi di provincia	19	15	4	1	3	2	1	1	1	1
Altri comuni urbani . . .	26	19	7	2	1	1	1	1	2	1	1	1
Comuni rurali	16	14	2	2	2	2	1	1
<i> Sardegna</i>	14	10	4	1	2	1
Capoluoghi di provincia	6	5	1	1
Altri comuni urbani
Comuni rurali	8	5	3	1	1	1
<i> REGNO</i>	1158	920	238	93	16	4	105	3	82	29	37	17	3	31	5	11	4	1
Capoluoghi di provincia	439	367	72	36	7	46	1	25	7	15	7	1	11	1	3	1	1
Altri comuni urbani . . .	148	123	25	8	2	3	14	12	7	5	1	1	5	1
Comuni rurali	571	430	141	49	7	1	45	2	45	15	17	9	1	15	4	7	3

LE CAUSE PRESUNTE.

Compartimenti.

Falso punto d'onore	Gravidanza fuori di matrimonio	Ubriachezza		Patimenti fisici		Febbre cerebrale		Alienazione mentale, delirio		Monomania		Pellagra		Idiotismo, imbecillità		Ignose e diverse	
		M.	F.	M.	F.	M.	F.	M.	F.	M.	F.	M.	F.	M.	F.	M.	F.
1	4	7	1	18	4
1	1	1	9	1
.....	2	5	1	5	1
.....	1	1	4	2
.....
.....	1	1	1	5	2
.....	4	1
.....	1	1	1	1	1
10	3	9	55	6	3	107	44	22	4	72	60	1	1	271	49
4	1	21	3	1	33	16	3	5	2	163	27
2	1	1	9	21	6	3	2	35	8
4	2	7	25	3	2	53	22	16	4	65	58	1	1	73	14

IX. -- SUICIDI SECONDO I MESI,

Anno 1878.

Table with columns: MESI, REGNO (Totale, Maschi, Femmine), Piemonte, Liguria, Lombardia, Veneto, Emilia, Umbria. Rows for months from Gennaio to Dicembre and ANNO.

IN CIASCUN COMPARTIMENTO.

Mesi.

Table with columns: Marche, Toscana, Roma, Abruzzi e Molise, Campania, Puglie, Basilicata, Calabria, Sicilia, Sardegna. Rows for months from Gennaio to Dicembre and ANNO.

X. -- SUICIDI SECONDO LE CAUSE PRESUNTE

E SECONDO I MESI, IN TUTTO IL REGNO.

Table with columns: MESI, COMPLESSO (Totale, M., F.), Miseria, timore della miseria, Perdita d'impiego, Dissesti e rovesci della fortuna, Dispiaceri domestici, Amore contrariato, Disgusto del servizio militare, della vita (l'ipemania), Timore di condanna. Rows for months from Gennaio to Dicembre and ANNO.

Table with columns: Gelosia, Falso punto d'onore, Gravidezza fuori di matrimonio, Ubriachezza, Patimenti fisici, Febbre cerebrale, Alienazione mentale, delirio, Monomania, Pellagra, Idiotismo, imbecillità, Ignote e diverse. Rows for months from Gennaio to Dicembre and ANNO.

XI. — SUICIDI SECONDO L' ETÀ,

Anno 1878.

ETÀ	REGNO			Piemonte		Liguria		Lombardia		Veneto		Emilia		Umbria	
	TOTALE	Maschi	Femmine	M.	F.	M.	F.	M.	F.	M.	F.	M.	F.	M.	F.
Da 10 a 15 anni	7	6	1			1						1			
» 15 » 20 »	55	42	13	8	1	3	3	2		4		10			
» 20 » 25 »	131	102	29	14	3	6	1	15	3	12	5	12	3	2	
» 25 » 30 »	118	94	24	17	2	7	1	14		9	2	10	4		2
» 30 » 40 »	193	152	41	22	4	10	2	23	6	23	5	17	11	3	
» 40 » 50 »	223	178	45	20	4			33	6	33	10	23	6	5	3
» 50 » 60 »	226	190	36	23	2	8		41	3	39	12	18	7	4	2
» 60 » 70 »	130	98	32	8	3	3		17	10	19	5	17	4	3	
» 70 » 80 »	60	46	14	6	1	2		7		7		6	7	1	
» 80 in su	8	5	3	1			1	1		2			1		
Età ignota	7	7		1		1		2							
TOTALE	1158	920	238	120	20	44	9	155	28	148	39	114	43	18	7

PER CIASCUN COMPARTIMENTO.

Età.

Marche	Toscana	Roma	Abruzzi e Molise	Campania	Puglie	Basilicata	Calabrie	Sicilia	Sardegna		
										M.	F.
1			1		1			2			
	2	2	1		1	4	2	1	1		
3	1	12	3	8		2	1	5	1		
6	1	6	5	3		4	3	4	3		
5	2	18	2	9	1		2	6	1		
5	1	21	6	5	2	3	1	11	2		
4	1	29	5	2	1	3		4	1		
3	1	14	5	1		2	1	3	1		
1	2	8		3	1	1		1	1		
				1	1						
								2			
28	9	110	28	32	6	18	12	38	9		

XII. — SUICIDI SECONDO L' ETÀ E LE

CAUSE PRESUNTE, IN TUTTO IL REGNO.

ETÀ	COMPLESSO			Miseria, timore della miseria	Perdita d'impiego	Dissesti e rovesci di fortuna	Dispiaceri domestici	Amore contrariato	Disgusto			Timore di condanna
	TOTALE	M.	F.						del servizio militare	della vita (lipemania)	M.	
Da 10 a 15 anni	7	6	1				1	1				
» 15 » 20 »	55	42	13	2		1	4	7	2	3	1	3
» 20 » 25 »	131	102	29	5	1	3	9	4	15	11	2	7
» 25 » 30 »	118	94	24	5	1	7	14	5	8	2		6
» 30 » 40 »	193	152	41	11	2	17	11	5	6	1		3
» 40 » 50 »	223	178	45	19	5	25	15	4	5			6
» 50 » 60 »	226	190	36	24	2	30	14	1	1			4
» 60 » 70 »	130	98	32	14	3	18	12	1			1	2
» 70 » 80 »	60	46	14	11	2	4	1	1				1
» 80 in su	8	5	3	1			1					
Età ignota	7	7		1								
TOTALE	1158	920	238	93	16	105	82	29	37	17	3	31

Gelosia	Falso punto d'onore	Gravidanza fuori di matrimonio	Ubriachezza	Patimenti fisici	Febbre cerebrale	Alienazione mentale, delirio	Monomania	Pellagra	Idiotismo, imbecillità	Ignote e diverse
	1			1		1				2
	1			1		5	2	1	1	15
1	3	2		6		3	3	1	1	43
				4	1	12	4	1	1	33
1	1	1	2	11	2	20	10	7	4	54
3	4		2	14		18	9	4	15	46
			3	10	1	29	8	5	28	41
			2	6	1	10	6		16	18
				2		9	4	2	5	11
				1					1	2
4	1	3	9	55	6	107	44	22	4	271

XIII. — SUICIDI SECONDO LO STATO CIVILE DELLE PERSONE.

Anno 1878.

Compartimenti.

COMPARTIMENTI	COMPLESSO			CELIBI			CONIUGATI			VEDOVI			Stato Civile ignoto		
	TOTALE	Maschi	Femmine	TOTALE	Maschi	Femmine	TOTALE	Maschi	Femmine	TOTALE	Maschi	Femmine	TOTALE	Maschi	Femmine
Piemonte	140	120	20	65	58	7	60	49	11	12	10	2	3	3
Liguria	53	44	9	38	32	6	12	10	2	3	2	1
Lombardia	183	155	28	65	59	6	83	70	13	32	23	9	3	3
Veneto	187	148	39	63	53	10	90	66	24	33	28	5	1	1
Emilia	157	114	43	54	42	12	77	55	22	25	16	9	1	1
Umbria	25	18	7	7	5	2	13	8	5	5	5
Marche	37	28	9	19	16	3	14	12	2	4	4
Toscana	138	110	28	55	46	9	57	44	13	19	13	6	7	7
Roma	38	32	6	20	19	1	11	8	3	4	2	2	3	3
Abruzzi e Molise	30	18	12	12	7	5	15	9	6	2	1	1	1	1
Campania	47	38	9	25	19	6	19	17	2	2	1	1	1	1
Puglie	25	18	7	10	8	2	11	8	3	4	2	2
Basilicata	10	9	1	5	5	4	3	1	1	1
Calabria	13	10	3	7	7	4	2	2	2	1	1
Sicilia	61	48	13	37	29	8	20	16	4	4	3	1
Sardegna	14	10	4	5	2	3	8	8	1	1
REGNO	1158	920	238	487	407	80	498	385	113	153	108	45	20	20

XIV. — SUICIDI SECONDO LO STATO CIVILE DELLE PERSONE E LE CAUSE PRESUNTE
Anno 1878. *Regno.*

CAUSE DEI SUICIDI	COMPLESSO			CELIBI			CONIUGATI			VEDOVI			Stato Civile ignoto		
	TOTALE	Maschi	Femmine	TOTALE	Maschi	Femmine	TOTALE	Maschi	Femmine	TOTALE	Maschi	Femmine	TOTALE	Maschi	Femmine
Miseria, timore della miseria . . .	109	98	16	31	28	3	59	50	9	15	11	4	4	4
Perdita d'impiego.	4	4	2	2	2	2
Dissesti e rovesci di fortuna . . .	108	105	3	28	28	60	59	1	18	16	2	2	2
Dispiaceri domestici	111	82	29	56	45	11	45	30	15	9	6	3	1	1
Amore contrariato	54	37	17	49	32	17	2	2	3	3
Diagusto { del servizio militare.	3	3	3	3
	36	31	5	22	21	1	9	6	3	4	3	1	1	1
Timore di condanna	11	11	7	7	3	3	1	1
Gelosia	5	4	1	2	1	1	3	3
Falso punto d'onore	10	10	8	8	2	2
Gravidanza fuori di matrimonio.	3	3	3	3
Ubbriachezza	9	9	2	2	3	3	4	4
Patimenti fisici.	61	55	6	22	21	1	29	25	4	8	7	1	2	2
Febbre cerebrale	3	3	1	1	2	2
Alienazione mentale, delirio . . .	151	107	44	56	41	15	73	53	20	20	11	9	2	2
Monomania.	26	22	4	12	11	1	14	11	3
Pellagra	132	72	60	14	12	2	75	34	41	43	26	17
Idiotismo, imbecillità	2	1	1	2	1	1
Ignote e diverse	320	271	49	167	145	22	117	102	15	28	20	8	8	8
TOTALE. . .	1158	920	238	487	407	80	498	385	113	153	108	45	20	20

XV. — SUICIDI SECONDO LE CONDIZIONI E PROFESSIONI

Anno 1878.

Table with columns: CONDIZIONI e PROFESSIONI, COMPLESSO (Tot., M., F.), Miseria, Perdita di impiego, Dissesti e rovesci di fortuna, Dispiaceri domestici, Amore con-trariato, Disgusto (del servizio militare, della vita (lipemania)), Timore di condanna.

I. Produzione delle materie prime:

Table for I. Produzione delle materie prime: 1. Agricoltura, 2. Pastorizia ed allevamento del bestiame, 3. Orticoltura e giardinaggio, 4. Silvicultura, 6. Miniere e cave. Includes a 'TOTALE' row.

II. Produzioni industriali:

Table for II. Produzioni industriali: 1. Tessuti, 2. Cuoi, 3. Vestiario, 4. Toiletta, 5. Alimentazioni, 6. Fabbricazione e manutenzione di case e strade, 7. Mobilia, 8. Utensili di casa, 9. Trasporti, sellerie, ecc., 10. Fabbricazione d'armi e munizioni, 11. Industrie metalliche, 12. Macchine ed arnesi diversi, 13. Carta, 14. Tipografia ed arti affini, 15. Oggetti di lusso. Includes a 'TOTALE' row.

III. Commercio

Table for III. Commercio with columns for various categories.

IV. Trasporti:

Table for IV. Trasporti: 1. Vie ferrate, telegrafi, poste, ecc., 2. Mari, fiumi e canali, 3. Alberghi e quartieri mobilitati. Includes a 'TOTALE' row.

V. Proprietà mobiliare ed immobiliare

Table for V. Proprietà mobiliare ed immobiliare with columns for various categories.

VI. Personale di servizio.

Table for VI. Personale di servizio with columns for various categories.

VII. Difesa del Paese

Table for VII. Difesa del Paese with columns for various categories.

DELLE PERSONE E LE CAUSE PRESUNTE.

Regno.

Table with columns: Gelosia, Falso punto d'onore, Gravidanza fuori di matrimonio, Ubriachezza, Patimenti fisici, Febbre cerebrale, Alienazione mentale, delirio, Monomania, Pellaagra, Idiotismo, imbecillità, Ignote e diverse.

Table for I. Produzione delle materie prime: Columns for causes like Gelosia, Falso punto d'onore, etc., corresponding to the categories in I.

Table for II. Produzioni industriali: Columns for causes like Gelosia, Falso punto d'onore, etc., corresponding to the categories in II.

Table for III. Commercio: Columns for causes like Gelosia, Falso punto d'onore, etc.

Table for IV. Trasporti: Columns for causes like Gelosia, Falso punto d'onore, etc.

Table for V. Proprietà mobiliare ed immobiliare: Columns for causes like Gelosia, Falso punto d'onore, etc.

Table for VI. Personale di servizio: Columns for causes like Gelosia, Falso punto d'onore, etc.

Table for VII. Difesa del Paese: Columns for causes like Gelosia, Falso punto d'onore, etc.

VARIAZIONI

DI

NOME O DI TERRITORIO DEI COMUNI

dal 1° Gennaio 1861 al 31 Dicembre 1871.



VARIAZIONI DI NOME O DI TERRITORIO DEI COMUNI.

PROVINCIE	CIRCONDARI	COMUNI	VARIAZIONI DI NOME O DI TERRITORIO DEI COMUNI	DATA DEL DECRETO di VARIAZIONE
Alessandria	Acqui	<i>Alice</i>	Alice Bel Colle	1 febbraio 1863
id.	id.	<i>Castelvero</i>	Castel Boglione	id.
id.	id.	<i>Corticelle</i>	Cortiglione	id.
id.	id.	<i>Incisa</i>	Incisa Belbo	id.
id.	id.	<i>Monastero</i>	Monastero Bormida	id.
id.	id.	<i>Montaldo</i>	Montaldo Bormida	id.
id.	id.	<i>Montechiaro</i>	Montechiaro d' Acqui	id.
id.	id.	<i>Olmo</i>	Olmo Gentile	id.
id.	id.	<i>Orsara</i>	Orsara Bormida	29 marzo 1863
id.	id.	<i>Rivalta</i>	Rivalta Bormida	1 febbraio 1863
id.	id.	<i>Spigno</i>	Spigno Monferrato	29 marzo 1863
id.	id.	<i>Vaglio</i>	Vaglio Serra	1 febbraio 1863
id.	ALESSANDRIA.	<i>Annone</i>	Castello di Annone	id.
id.	id.	<i>Bosco</i>	Bosco Marengo	id.
id.	id.	<i>Borghetto</i>	Borghetto Alessandrino	id.
id.	id.	<i>Castellazzo</i>	Castellazzo Bormida	id.
id.	id.	<i>Cerro</i>	Cerro Tanaro	31 dicembre 1863
id.	id.	<i>Pavone</i>	Pavone d' Alessandria	1 febbraio 1863
id.	id.	<i>San Salvatore</i>	San Salvatore Monferrato	id.
id.	ASTI	<i>Azzano</i>	Azzano del Tanaro	id.
id.	id.	<i>Belvedere</i>	Belveglio	id.
id.	id.	<i>Berzano</i>	Berzano di San Pietro	id.
id.	id.	<i>Castiglione</i>	Castiglione d' Asti	id.
id.	id.	<i>Celle</i>	Celle Enomondo	id.
id.	id.	<i>Cerretto</i>	Cerretto d' Asti	id.
id.	id.	<i>Cisterna</i>	Cisterna d' Asti	id.
id.	id.	<i>Chiusano</i>	Chiusano d' Asti	id.
id.	id.	<i>Isola</i>	Isola d' Asti	id.
id.	id.	<i>Moncucco</i>	Moncucco Torinese	id.
id.	id.	<i>Montechiaro</i>	Montechiaro d' Asti	id.
id.	id.	<i>Montegrosso</i>	Montegrosso d' Asti	id.
id.	id.	<i>Pino</i>	Pino d' Asti	id.
id.	id.	<i>Quarto</i>	Quarto Astese	id.
id.	id.	<i>Revigliasco</i>	Revigliasco d' Asti	id.
id.	id.	<i>S. Martino</i>	San Martino al Tanaro	id.
id.	id.	<i>S. Damiano</i>	San Damiano d' Asti	id.
id.	id.	<i>S. Marzano</i>	San Marzano Oliveto	id.
id.	id.	<i>S. Michele</i>	San Michele d' Asti	id.
id.	id.	<i>S. Paolo</i>	San Paolo della Valle	id.

VARIAZIONI DI NOME O DI TERRITORIO DEI COMUNI.

PROVINCIE	CIRCONDARI	COMUNI	VARIAZIONI DI NOME O DI TERRITORIO DEI COMUNI	DATA DEL DECRETO di VARIATIONE
Alessandria.	ASTI	Serravallo	Serravalle d' Asti	1 febbraio 1863
	id.	Vigliano	Vigliano d' Asti	id.
	id.	Villafranca	Villafranca d' Asti	id.
	id.	Villanuova	Villanuova d' Asti	21 aprile 1863
	CASALE	Alfiano	Alfiano Natta	1 febbraio 1863
	id.	Altavilla	Altavilla Monferrato	id.
	id.	Castagnole	Castagnole Monferrato	id.
	id.	Castel S. Pietro	Castel San Pietro Monferrato	id.
	id.	Castelvero	Castelvero d' Asti	id.
	id.	Cella	Cella Monte	id.
	id.	Cuccaro	Cuccaro Monferrato	id.
	id.	Frassinello	Frassinello Monferrato	26 luglio 1863
	id.	Grazzano	Grazzano Monferrato	29 ottobre 1868
	id.	Marano	Marano sul Po	1 febbraio 1863
	id.	Mirabello	Mirabello Monferrato	id.
	id.	Mombello	Mombello Monferrato	id.
	id.	Ozzano	Ozzano Monferrato	26 luglio 1863
	id.	Pomaro	Pomaro Monferrato	1 febbraio 1863
	id.	Ponzano	Ponzano Monferrato	id.
	id.	Rosignano	Rosignano Monferrato	id.
	id.	Sala	Sala Monferrato	id.
	id.	S. Giorgio	San Giorgio Monferrato	id.
	id.	Serralunga	Serralunga di Crea	id.
	id.	Villanova	Villanova di Casale Monferrato	id.
	Novi	Albera	Albera Ligure	11 gennaio 1863
	id.	Arquata	Arquata Scrivia	id.
	id.	Belforte	Belforte Monferrato	id.
	id.	Cantalupo	Cantalupo Ligure	id.
	id.	Capriata	Capriata d' Orba	id.
	id.	Casaleggio	Casaleggio Boiro	id.
	id.	Francavilla	Francavilla Bisio	id.
	id.	Molo	Molo di Borbera	id.
	id.	Mongiardino	Mongiardino Ligure	id.
	id.	Novi	Novi Ligure	id.
	id.	Roccaforte	Roccaforte Ligure	id.
	id.	Serravalle	Serravalle Scrivia	id.
	TORTONA	Berzano	Berzano di Tortona	8 febbraio 1863
	id.	Brignano	Brignano del Curone	id.

VARIAZIONI DI NOME O DI TERRITORIO DEI COMUNI.

PROVINCIE	CIRCONDARI	COMUNI	VARIAZIONI DI NOME O DI TERRITORIO DEI COMUNI	DATA DEL DECRETO di VARIATIONE
Alessandria.	TORTONA . . .	Carbonara	Carbonara Scrivia	8 febbraio 1863
id.	id.	Ceretto	Ceretto Grue	id.
id.	id.	Costa	Costa Vescovato	id.
id.	id.	Fabbrica	Fabbrica Curone	id.
id.	id.	S. Agata	Sant' Agata Fossili	id.
id.	id.	S. Sebastiano	San Sebastiano Curone	id.
Ancona	ANCONA	Belvedere	Belvedere Ostrense	id.
id.	id.	Camerata	Camerata Picena	id.
id.	id.	Castelleone	Castelleone di Suasa	23 ottobre 1864
id.	id.	Cerreto	Cerreto d' Esi	8 febbraio 1863
id.	id.	Falconara	Falconara Marittima	id.
id.	id.	Iesi	Staccata una frazione senza nome ed unita a Chiaravalle . .	26 novemb. 1865
id.	id.	Masaccio	Cupramontana	21 aprile 1862
id.	id.	Mosciano	Monsano	31 dicembre 1863
id.	id.	Morro	Morro d' Alba	8 febbraio 1863
id.	id.	Paterno	Paterno d'Ancona	id.
id.	id.	S. Paolo	San Paolo di Iesi	id.
id.	id.	Umana	Numana	18 dicembre 1869
Aquila	AQUILA	Aquila	Aquila degli Abruzzi	21 aprile 1863
id.	id.	Cagnano	Cagnano Amiterno	8 maggio 1864
id.	id.	Fagnano	Fagnano Alto	21 aprile 1863
id.	id.	Gagliano	Gagliano Aterno	8 maggio 1864
id.	id.	Prata	Prata d' Ansidonia	21 aprile 1863
id.	id.	Rojo	Rojo Piano	id.
id.	id.	S. Demetrio	San Demetrio nei Vestini	id.
id.	id.	S. Eusanio	Sant' Eusanio Forconese	id.
id.	id.	S. Stefano	Santo Stefano di Sessanio	id.
id.	AVEZZANO . . .	Gioia	Gioia de'Marsi	id.
id.	id.	Lecce	Lecce nei Marsi	id.
id.	id.	Magliano	Magliano de'Marsi	8 maggio 1864
id.	id.	Massa	Massa d' Albe	21 aprile 1863
id.	id.	S. Marie	La frazione di Marano è staccata dal comune di Sante Marie ed unita a quello di Magliano de'Marsi	29 ottobre 1868
id.	id.	S. Vincenzo	San Vincenzo Valle Roveto	8 maggio 1864
id.	CITTA'DUCALE .	Borghetto	Borgo Velnio	21 aprile 1863
id.	id.	Lugnano	Lugnano di Villa Troiana	id.
id.	id.	Petrella	Petrella Salto	id.
id.	SOLMONA	Pratola	Pratola Peligna	id.

VARIAZIONI DI NOME O DI TERRITORIO DEI COMUNI.

PROVINCIE	CIRCONDARI	COMUNI	VARIAZIONI DI NOME O DI TERRITORIO DEI COMUNI	DATA DEL DECRETO di VARIATIONE
Aquila	SOLMONA	Pettorano	Pettorano sul Gizio	21 aprile 1863
id.	id.	Roccevalleoscuro	Rocca Pia	10 dicembre 1865
Arezzo	AREZZO	Castiglion Ubertini	Soppresso ed unito a Terranova Bracciolini	25 giugno 1868
id.	id.	Civitella	Civitella in Val di Chiana	13 novemb. 1862
id.	id.	Fojano	Fojano della Chiana	id.
id.	id.	Due Comuni di Laterina	Castiglion Fibocchi	28 giugno 1863
id.	id.	Loro	Loro Ciuffenna	29 marzo 1863
id.	id.	Montemignaio	Staccate le frazioni Battifolle, Caiano, Poggio Vertelli, Ristouchi e Vertelli ed unite al comune di Castel San Niccolò	13 febbraio 1868
id.	id.	Monte S. Maria	Monte Santa Maria Tiberina	29 marzo 1863
id.	id.	S. Giovanni	San Giovanni Valdarno	id.
id.	id.	Terranova	Terranova Bracciolini	13 novemb. 1862
id.	id.	Val d' Ambra	Pergine	5 agosto 1869
Ascoli Piceno	ASCOLI PICENO.	Acquaviva	Acquaviva Picena	9 novemb. 1862
id.	id.	Arquata	Arquata del Tronto	id.
id.	id.	Ascoli	Ascoli Piceno	id.
id.	id.	Capradosso	Soppresso ed unito a Rotella	11 aprile 1869
id.	id.	Castel di Croce	Soppresso ed unito a Rotella	id.
id.	id.	Colli	Colli del Tronto	9 novemb. 1862
id.	id.	Lama	Castel di Lama	id.
id.	id.	Lisciano	Soppresso ed unito ad Ascoli Piceno	14 dicembre 1866
id.	id.	Lisciano	Lisciano del Tronto	23 ottobre 1864
id.	id.	Montacuto	Soppresso ed unito ad Acquasanta	10 dicembre 1865
id.	id.	Monsampolo	Monsampolo del Tronto	9 novemb. 1862
id.	id.	Montadamo	Soppresso ed unito ad Ascoli Piceno	14 dicembre 1866
id.	id.	Montecalvo	Montecalvo del Castellano	9 novemb. 1862
id.	id.	Montecalvo del Castellano	Soppresso ed unito ad Acquasanta	10 dicembre 1865
id.	id.	Montalto	Montalto delle Marche	11 gennaio 1863
id.	id.	Mozzano	Soppresso ed unito ad Ascoli Piceno	14 dicembre 1866
id.	id.	Osoli	Soppresso ed unito a Rocca di Fluvione	23 dicembre 1866
id.	id.	Pagliare	Soppresso ed unito a Spinetoli	id.
id.	id.	Porchia	Soppresso ed unito a Montalto delle Marche	23 dicembre 1866
id.	id.	Porchiano	Porchiano dell'Ascensione	9 novemb. 1862
id.	id.	Porchiano dell'Ascensione	Soppresso ed unito ad Ascoli Piceno	14 dicembre 1866
id.	id.	Patrignone	Soppresso ed unito a Montalto delle Marche	23 dicembre 1866
id.	id.	Quintodecimo	Soppresso ed unito ad Acquasanta	10 dicembre 1865
id.	id.	Ripaberarda	Soppresso ed unito a Castigiano	id.
id.	id.	Roccacasaregnana	Rocca di Fluvione	26 luglio 1863
id.	id.	Roccareonile	Soppresso ed unito a Rocca di Fluvione	23 dicembre 1866

VARIAZIONI DI NOME O DI TERRITORIO DEI COMUNI.

PROVINCIE	CIRCONDARI	COMUNI	VARIAZIONI DI NOME O DI TERRITORIO DEI COMUNI	DATA DEL DECRETO di VARIAZIONE
Ascoli Piceno	ASCOLI PICENO.	<i>S. Benedetto</i>	San Benedetto del Tronto.	9 novemb. 1862
id.	id.	<i>Santa Maria</i>	Santa Maria del Tronto	id.
id.	id.	<i>Santa Maria del Tronto</i>	<i>Soppresso ed unito ad Acquasanta.</i>	10 dicembre 1865
id.	FERMO	<i>Alteta</i>	<i>Soppresso ed unito a Montegiorgio.</i>	4 aprile 1869
id.	id.	<i>Belmonte</i>	Belmonte Piceno	11 gennaio 1863
id.	id.	<i>Castel Clementino</i>	Servigliano.	id.
id.	id.	<i>Francavilla</i>	Francavilla d'Ete	id.
id.	id.	<i>Magliano</i>	Magliano di Tenna.	9 novemb. 1862
id.	id.	<i>Marano</i>	Cupra Marittima	id.
id.	id.	<i>Moregnano</i>	<i>Soppresso ed unito a Petritoli.</i>	17 febbraio 1869
id.	id.	<i>Moresco</i>	<i>Soppresso ed unito a Monterubbiano.</i>	16 luglio 1868
id.	id.	<i>Massa</i>	Massa Fermana	9 novemb. 1862
id.	id.	<i>Montefalcone</i>	Montefalcone Appennino	id.
id.	id.	<i>Montefiore</i>	Montefiore dell' Aso.	id.
id.	id.	<i>Monteleone</i>	Monteleone di Fermo	14 gennaio 1864
id.	id.	<i>Ponzano</i>	Ponzano di Fermo	9 novemb. 1862
id.	id.	<i>S. Elpidio Morico</i>	<i>Soppresso ed unito a Monsampiero Morico.</i>	16 luglio 1868
id.	id.	<i>Monte S. Pietro Morico</i>	<i>Staccata la frazione Sant' Elpidio Morico ed unita al comune di Monteleone di Fermo.</i>	11 dicembre 1870
id.	id.	<i>Smerillo</i>	<i>Soppresso ed unito a Montefalcone Appennino.</i>	15 settembre 1870
id.	id.	<i>S. Vittoria</i>	Santa Vittoria in Materano.	9 novemb 1862
Avellino	AVELLINO	<i>Aiello</i>	Aiello del Sabato	3 dicembre 1863
id.	id.	<i>Altavilla</i>	Altavilla Irpina	14 dicembre 1862
id.	id.	<i>Chiusano</i>	Chiusano di San Domenico	9 novemb. 1862
id.	id.	<i>Marzano</i>	Marzano di Nola	23 ottobre 1862
id.	id.	<i>Migliano</i>	<i>Soppresso ed unito al comune di Lauro.</i>	13 maggio 1871
id.	id.	<i>Monteforte</i>	Monteforte Ippino.	22 gennaio 1863
id.	id.	<i>Mugnano</i>	Mugnano del Cardinale.	26 marzo 1863
id.	id.	<i>Ospedaletto</i>	Ospedaletto d' Alpinolo	21 aprile 1863
id.	id.	<i>Pago</i>	Pago del Vallo di Lauro	9 novemb. 1862
id.	id.	<i>Prata</i>	Prata di Principato Ultra.	22 gennaio 1863
id.	id.	<i>Pratola</i>	Pratola Serra	9 ottobre 1862
id.	id.	<i>Atripalda</i>	<i>Staccata la frazione Sabina ed unita al comune di Tavernola San Felice.</i>	11 aprile 1869
id.	id.	<i>Salza</i>	Salza Irpina	9 ottobre 1862
id.	id.	<i>S. Barbato</i>	<i>Soppresso ed unito a Manocalciati.</i>	4 aprile 1869
id.	id.	<i>S. Lucia</i>	Santa Lucia di Larino	9 ottobre 1862
id.	id.	<i>S. Lucia di Larino</i>	Santa Lucia di Serino	28 agosto 1864

VARIAZIONI DI NOME O DI TERRITORIO DEI COMUNI.

PROVINCIE	CIRCONDARI	COMUNI	VARIAZIONI DI NOME O DI TERRITORIO DEI COMUNI	DATA DEL DECRETO di VARIATIONE
Avellino	AVELLINO	<i>S. Michele</i>	San Michele di Serino	21 aprile 1863
id.	id.	<i>S. Potito</i>	San Potito Ultra	22 gennaio 1863
id.	id.	<i>S. Stefano</i>	Santo Stefano del Sole	4 gennaio 1863
id.	id.	<i>Sorbo</i>	Sorbo di Serpico	14 dicembre 1862
id.	id.	<i>Tavernola</i>	Tavernola San Felice	9 novemb. 1862
id.	id.	<i>Volturara</i>	Volturara Irpina	14 dicembre 1862
id.	ARIANO	<i>Ariano</i>	Ariano di Puglia	29 ottobre 1868
id.	id.	<i>Anzano</i>	Anzano degli Irpini	14 dicembre 1862
id.	id.	<i>Melito</i>	Melito Valle Bonito	26 ottobre 1862
id.	id.	<i>Mirabella</i>	Mirabella Eclano	14 dicembre 1862
id.	id.	<i>Montecalvo</i>	Montecalvo Irpino	26 ottobre 1862
id.	id.	<i>Monteleone</i>	Monteleone di Puglia	9 ottobre 1862
id.	id.	<i>Montemale</i>	Sant'Arcangelo	26 ottobre 1862
id.	id.	<i>Orsara</i>	Orsara Dauno Irpina	22 gennaio 1863
id.	id.	<i>S. Arcangelo</i>	Sant'Arcangelo Trimonte	23 ottobre 1864
id.	id.	<i>Savignano</i>	Savignano di Puglia	9 ottobre 1862
id.	id.	<i>Villanova</i>	Villanova del Battista	26 ottobre 1862
id.	S. ANGELO DEI LOMBARDI	<i>Bagnoli</i>	Bagnoli Irpino	9 novemb. 1862
id.	id.	<i>Carbonara</i>	Aquilonia	14 dicembre 1862
id.	id.	<i>Cassano</i>	Cassano Irpino	22 gennaio 1863
id.	id.	<i>Castelvetero</i>	Castelvetero di Calore	14 dicembre 1862
id.	id.	<i>Conca</i>	Conca della Campania	9 novemb. 1862
id.	id.	<i>Morra</i>	Morra Irpino	22 gennaio 1863
id.	id.	<i>Paterno</i>	Paternopoli	13 dicembre 1863
id.	id.	<i>S. Andrea</i>	Sant'Andrea di Conza	22 gennaio 1863
id.	id.	<i>S. Mango</i>	San Mango sul Calore	21 aprile 1863
id.	id.	<i>Torella</i>	Torella de' Lombardi	26 ottobre 1862
id.	V ALLO DELLA LUCANIA	<i>Sala di Gioi</i>	Salento	26 marzo 1863
Bari	ALTAMURA	<i>Cassano</i>	Cassano delle Murge	4 febbraio 1863
id.	id.	<i>Gioia</i>	Gioia del Colle	4 gennaio 1863
id.	id.	<i>Gravina</i>	Gravina in Puglia	id.
id.	id.	<i>Grumo</i>	Grumo Appula	id.
id.	id.	<i>Santeramo</i>	Santeramo in Colle	id.
id.	BARI	<i>Acquaviva</i>	Acquaviva delle Fonti	id.
id.	id.	<i>Bari</i>	Bari delle Puglie	8 febbraio 1863
id.	id.	<i>Carbonara</i>	Carbonara di Bari	4 gennaio 1863
id.	id.	<i>Canneto</i>	Canneto di Bari	id.
id.	id.	<i>Ceglie</i>	Ceglie del Campo	26 luglio 1863

VARIAZIONI DI NOME O DI TERRITORIO DEI COMUNI.

PROVINCIE	CIRCONDARI	COMUNI	VARIAZIONI DI NOME O DI TERRITORIO DEI COMUNI	DATA DEL DECRETO di VARIATIONE
Bari	BARI	<i>Noja</i>	Noicattaro	4 gennaio 1863
id.	id.	<i>Palo</i>	Palo del Colle	id.
id.	id.	<i>Polignano</i>	Polignano a Mare.	id.
id.	id.	<i>S. Michele</i>	San Michele di Bari	id.
id.	id.	<i>S. Nicandro</i>	San Nicandro di Bari.	id.
id.	BARLETTA	<i>Canosa</i>	Canosa di Puglia	id.
id.	id.	<i>Minervino</i>	Minervino Murge.	id.
id.	id.	<i>Ruvo</i>	Ruvo di Puglia	id.
Belluno	AGORDO	<i>Riva</i>	Rivamonte	20 aprile 1867
id.	id.	<i>Rocca</i>	Rocca d'Agordo	id.
id.	AURONZO	<i>Lozzo</i>	Lozzo Cadore	5 gennaio 1868
id.	id.	<i>S. Nicolò</i>	San Nicolò di Comelico	id.
id.	id.	<i>S. Pietro</i>	San Pietro Cadore	id.
id.	BELLUNO	<i>Capodimonte</i>	Ponte nell' Alpi.	7 luglio 1867
id.	FELTRE	<i>Alano</i>	Alano di Piave.	28 marzo 1867
id.	id.	<i>Cesana</i>	Lentiai	id.
id.	id.	<i>Cesio</i>	Cesio Maggiore	id.
id.	id.	<i>S. Gregorio</i>	San Gregorio nelle Alpi	id.
id.	PIEVEDI CADORE	<i>S. Vito</i>	San Vito del Cadore	18 maggio 1867
id.	id.	<i>Valle</i>	Valle di Cadore.	id.
Benevento	BENEVENTO	<i>Bagnara</i>	Bagnara di Benevento	22 gennaio 1863
id.	id.	<i>Bagnara di Benevento</i>	<i>Soppresso ed unito a Sant' Angelo a Cupolo</i>	10 dicembre 1865
id.	id.	<i>Campoli</i>	Campoli del Monte Taburno	id.
id.	id.	<i>Luzzano</i>	<i>Soppresso ed unito a Moiano</i>	10 febbraio 1867
id.	id.	<i>Montorso</i>	<i>Soppresso ed unito a Sant' Angelo a Cupolo</i>	10 dicembre 1865
id.	id.	<i>Pago</i>	Pago Veiano	22 gennaio 1863
id.	id.	<i>Pastene</i>	<i>Soppresso ed unito a Sant' Angelo a Cupolo</i>	10 dicembre 1865
id.	id.	<i>Perrillo</i>	<i>Soppresso ed unito a Sant' Angelo a Cupolo</i>	id.
id.	id.	<i>S. Marco a Monti</i>	<i>Soppresso ed unito a Sant' Angelo a Cupolo</i>	id.
id.	id.	<i>S. Nazario</i>	San Nazario Calvi	22 gennaio 1863
id.	id.	<i>Tocco</i>	Tocco Gaudio	id.
id.	id.	<i>Varoni</i>	<i>Soppresso ed unito a Montesarchio</i>	10 gennaio 1867
id.	CERRETO	<i>Cerreto</i>	Cerreto Sannita	22 gennaio 1863
id.	id.	<i>Civitella</i>	Civitella Licinio	id.
id.	id.	<i>Civitella Licinio</i>	<i>Soppresso ed unito a Cusano Mutri</i>	20 gennaio 1867
id.	id.	<i>Cusano</i>	Cusano Mutri	22 gennaio 1863
id.	id.	<i>Frasso</i>	Frasso Telesino	id.
id.	id.	<i>S. Salvatore</i>	San Salvatore Telesino	id.

VARIAZIONI DI NOME O DI TERRITORIO DEI COMUNI.

PROVINCIE	CIRCONDARI	COMUNI	VARIAZIONI DI NOME O DI TERRITORIO DEI COMUNI	DATA DEL DECRETO di VARIAZIONE
Benevento	S. BARTOLOMEO IN GALDO	Castelfranco	Castelfranco in Miscano	22 gennaio 1863
id.	id.	Castelvetero	Castelvetero in Val Fortore	id.
id.	id.	Colle	Colle Sannita	id.
id.	id.	Fojano	Fojano di Val Fortore	id.
id.	id.	Montefalcone	Montefalcone di Val Fortore	id.
Bergamo	BERGAMO	Albano	Albano Sant' Alessandro	28 giugno 1863
id.	id.	Azzano	Azzano San Paolo	id.
id.	id.	Berzo	Berzo San Fermo	26 luglio 1863
id.	id.	Breno	Sombreno	8 maggio 1864
id.	id.	Capriate	Capriate d'Adda	28 giugno 1863
id.	id.	Camerata	Camerata Cornello	id.
id.	id.	Cisano	Cisano Bergamasco	id.
id.	id.	Chignolo	Chignolo d'Isola	8 maggio 1864
id.	id.	Colognola	Colognola del Piano	28 giugno 1863
id.	id.	Costa	Costa Vallè Imagna	23 ottobre 1864
id.	id.	Desenzano	Desenzano al Serio	28 giugno 1863
id.	id.	Fuipiano	Fuipiano al Brembo	8 maggio 1864
id.	id.	Foresto	Foresto Sparso	28 giugno 1863
id.	id.	Locate	Locate Bergamasco	id.
id.	id.	Mojo	Mojo di Calvi	id.
id.	id.	Monticelli	Monticelli di Borgogna	18 giugno 1863
id.	id.	Olmo	Olmo al Brembo	28 giugno 1863
id.	id.	Orio	Orio al Serio	id.
id.	id.	Piazza	Piazza Brembana	id.
id.	id.	Ronco	Roncobello	id.
id.	id.	S. Antonio	Sant' Antonio d'Adda	id.
id.	id.	S. Gervasio	San Gervasio d'Adda	id.
id.	id.	Santo Stefano	Santo Stefano del Monte degli Angeli	id.
id.	id.	Scano	Scano al Brembo	26 luglio 1863
id.	id.	Spino	Spino al Brembo	28 giugno 1863
id.	id.	Tavernola	Tavernola Bergamasca	id.
id.	id.	Trescore	Trescore Balneario	7 luglio 1867
id.	id.	Vigano	Vigano San Martino	26 luglio 1863
id.	CLUSONE	Castione	Castione della Presolana	28 giugno 1863
id.	id.	Cazzano	Cazzano Sant' Andrea	id.
id.	id.	Fino	Fino del Monte	id.
id.	id.	Fiorano	Fiorano al Serio	id.
id.	id.	Monasterolo	Monasterolo del Castello	id.
id.	TREVIGLIO	Brignano	Brignano Gera d'Adda	id.

VARIAZIONI DI NOME O DI TERRITORIO DEI COMUNI.

PROVINCIE	CIRCONDARI	COMUNI	VARIAZIONI DI NOME O DI TERRITORIO DEI COMUNI	DATA DEL DECRETO di VARIATIONE
Bergamo.	TREVIGLIO.	Casirate	Casirate d'Adda	28 giugno 1863
id.	id.	Civate	Civate al Piano	id.
id.	id.	Cologno	Cologno al Serio	id.
id.	id.	Dalmine	Sabbio Bergamasco	26 luglio 1863
id.	id.	Fara	Fara Gera d'Adda	8 maggio 1864
id.	id.	Fara	Fara Olivana con Sola	id.
id.	id.	Fornovo	Fornovo di San Giovanni	28 giugno 1863
id.	id.	Mariano	Mariano al Brembo	id.
id.	id.	Massari Melzi	Soppresso ed unito al comune di Fara Gera d'Adda	1 giugno 1871
id.	id.	Misano	Misano di Gera d'Adda	26 luglio 1863
id.	id.	Mornico	Mornico al Serio	28 giugno 1863
id.	id.	Pontirolo	Pontirolo Nuovo	id.
id.	id.	Romano	Romano di Lombardia	id.
id.	id.	Sabbio	Sabbio Bergamasco	31 dicembre 1863
Bologna.	BOLOGNA.	Anzola	Anzola dell' Emilia	8 maggio 1861
id.	id.	Budrio	Staccata la frazione di San Martino in Soverzano ed unita al comune di Minerbio	6 dicembre 1868
id.	id.	Calderara	Calderara di Reno	16 ottobre 1862
id.	id.	Castelfranco	Castelfranco dell' Emilia	id.
id.	id.	Malalbergo	Staccate le frazioni Cenacchio, Gavoseto e Maccaretole ed unite al Comune di San Pietro in Casale	18 agosto 1871
id.	id.	Monterenzo	Staccata la borgata San Benedetto del Querceto ed unita al comune di Loiano	17 dicembre 1865
id.	id.	Musiano	Soppresso ed unito a Pianoro	id.
id.	id.	Ozzano	Ozzano dell' Emilia	16 ottobre 1862
id.	id.	Sala	Sala Bolognese	id.
id.	id.	S. Agata	Sant' Agata Bolognese	id.
id.	id.	S. Lazzaro	San Lazzaro di Savena	id.
id.	id.	Serravalle	Castello di Serravalle	4 dicembre 1862
id.	IMOLA	Imola	Staccata la parrocchia Bubano ed unita al comune di Mordano	10 dicembre 1865
id.	id.	Castel S. Pietro	Castel San Pietro dell' Emilia	16 ottobre 1862
id.	VERGATO	Belvedere	Lizzano in Belvedere	id.
id.	id.	Castiglione	Castiglione dei Popoli	29 marzo 1863
id.	id.	Piano	Piano del Voglio	16 ottobre 1862
id.	id.	Tavernola	Tavernola Reno	id.
Brescia.	BRENO	Civitate	Civitate Alpino	11 gennaio 1863
id.	id.	Loveno	Loveno Grumello	8 febbraio 1863
id.	id.	Ono	Ono San Pietro	29 marzo 1863
id.	id.	Pino	Pian Camuno	11 gennaio 1863

VARIAZIONI DI NOME O DI TERRITORIO DEI COMUNI.

PROVINCIE	CIRCONDARI	COMUNI	VARIAZIONI DI NOME	DATA DEL DECRETO
			O DI TERRITORIO DEI COMUNI	di VARIATIONE
Brescia	BRENO	Vezza	Vezza d'Oglio	15 marzo 1863
id.	BRESCIA	Azzano	Azzano Mella	5 ottobre 1862
id.	id.	Bagnolo	Bagnolo Mella	24 agosto 1862
id.	id.	Capriano	Capriano del Colle	5 ottobre 1862
id.	id.	Castelnuovo	Castel Mella	8 maggio 1864
id.	id.	Corticelle	Corticelle Pieve	7 settembre 1862
id.	id.	Desenzano	Desenzano sul Lago	id.
id.	id.	Filzano	Soppresso ed unito a San Nazzaro Mella	26 novemb. 1865
id.	id.	Paderno	Paderno Franciacorta	4 dicembre 1862
id.	id.	Peschiera d'Isèo	Peschiera Maraglio	28 giugno 1863
id.	id.	Rodengo	Staccata la frazione di Borbone e Case ed unita al comune di Castagneto	23 maggio 1869
id.	id.	S. Eufemia	Sant' Eufemia della Fonte	7 settembre 1862
id.	id.	S. Nazzaro	San Nazzaro Mella	23 ottobre 1862
id.	id.	S. Zeno	San Zeno Naviglio	5 ottobre 1862
id.	id.	Urago McHa.	Soppresso ed unito a Fiumicello colla denominazione di Fiumicello Urago	8 dicembre 1867
id.	id.	Virle	Virle Treponti	4 dicembre 1862
id.	CASTIGLIONE DELLE STIVIERE	Acquanegra	Acquanegra sul Chiese	23 ottobre 1862
id.	id.	Canneto	Canneto sull'Oglio	id.
id.	id.	Montechiaro	Montechiaro sul Chiese	id.
id.	CHIARI	Borgonato	Staccata la borgata Monterotondo ed aggregata al comune di Passirano	4 agosto 1867
id.	id.	Cazzago	Cazzago San Martino	8 febbraio 1863
id.	id.	Gabbiano	Borgo San Giovanni	id.
id.	id.	Gerola	Gerolanuova	id.
id.	id.	Palazzolo	Palazzolo sull'Oglio	24 agosto 1862
id.	SALÒ	Burago	Burago Riviera	13 novemb. 1862
id.	id.	Burago Riviera	Soppresso ed unito a Muscoline	30 dicembre 1865
id.	id.	Limone	Limone San Giovanni	11 gennaio 1863
id.	id.	Ono	Ono Degno	13 novemb. 1862
id.	id.	Prato	Bel Prato	11 gennaio 1863
id.	id.	Sabbio	Sabbio Chiese	13 dicembre 1863
id.	id.	S. Felice	San Felice di Scovolo	11 gennaio 1863
id.	id.	Treviso	Treviso Bresciano	18 maggio 1867
id.	id.	Villanuova	Villanuova sul Clisi	13 novemb. 1862
id.	VEROLANUOVA	Bassano	Bassano Bresciano	10 novemb. 1867
id.	id.	Pavone	Pavone del Mella	23 ottobre 1862
id.	id.	S. Gervasio	San Gervasio Bresciano	9 novemb. 1862
id.	id.	Volongo	Staccato dalla provincia di Brescia ed unito a quella di Cremona	Legge 6 lugl. 1871

VARIAZIONI DI NOME O DI TERRITORIO DEI COMUNI.

PROVINCIE	CIRCONDARI	COMUNI	VARIAZIONI DI NOME O DI TERRITORIO DEI COMUNI	DATA DEL DECRETO di VARIAZIONE
Cagliari . . .	CAGLIARI . . .	<i>Carbonara</i>	<i>Villasimius</i>	14 settembr 1862
id.	id.	<i>Donigala</i>	<i>Donigala Siurgus</i>	id.
id.	id.	<i>Forru</i>	<i>Collinas</i>	13 dicembre 1863
id.	id.	<i>Pauli Gerrei</i>	<i>San Niccolò Gerrei</i>	id.
id.	id.	<i>Quartu</i>	<i>Quartu Sant' Elena</i>	14 settembr. 1862
id.	id.	<i>S. Gavino</i>	<i>San Gavino Monreale</i>	13 dicembre 1863
id.	id.	<i>Sicci</i>	<i>Sicci San Biagio</i>	5 gennaio 1868
id.	id.	<i>Seuni</i>	<i>Soppresso ed unito a Selegas</i>	id.
id.	id.	<i>Settimo</i>	<i>Settimo San Pietro</i>	14 settembr. 1862
id.	id.	<i>Villagrecia</i>	<i>Soppresso ed unito a Nuraminis</i>	16 gennaio 1868
id.	IGLESIAS	<i>Palmas</i>	<i>Palmas Suergiu</i>	14 settembr. 1862
id.	id.	<i>Villarios</i>	<i>Villarios Masainas</i>	6 maggio 1866
id.	LANUSEI	<i>Bari</i>	<i>Bari Sardo</i>	14 settembr. 1862
id.	id.	<i>Meana</i>	<i>Meana Sardo</i>	id.
id.	ORISTANO	<i>Arcidano</i>	<i>San Niccolò d' Arcidano</i>	13 dicembre 1863
id.	id.	<i>Bannari</i>	<i>Bannari di Usellus</i>	29 ottobre 1863
id.	id.	<i>Baratili</i>	<i>Baratili San Pietro</i>	23 ottobre 1864
id.	id.	<i>Donigala</i>	<i>Donigala Tenughedu</i>	14 settembr. 1862
id.	id.	<i>Mulargia</i>	<i>Soppresso ed unito a Bortigali</i>	30 dicembre 1865
id.	id.	<i>Norghiddo</i>	<i>Norbello</i>	21 dicembre 1862
id.	id.	<i>Nughedu</i>	<i>Nughedu Santa Vittoria</i>	14 settembr. 1862
id.	id.	<i>Palmas</i>	<i>Palmas Arborea</i>	id.
id.	id.	<i>S. Antonio</i>	<i>Sant' Antonio Ruinas</i>	id.
id.	id.	<i>Scano</i>	<i>Scano di Montiferro</i>	id.
id.	id.	<i>Ula</i>	<i>Ula Tirso</i>	15 settembr. 1870
Caltanissetta	CALTANISSETTA	<i>Acquaviva</i>	<i>Acquaviva Platani</i>	16 ottobre 1862
id.	id.	<i>Buonpensiere</i>	<i>Soppresso ed unito a Montedoro</i>	9 febbraio 1868
id.	id.	<i>S. Caterina</i>	<i>Santa Caterina Villarmosa</i>	16 ottobre 1862
id.	id.	<i>Vallelunga</i>	<i>Vallelunga Pratameno</i>	12 febbraio 1865
id.	PIAZZA	<i>Piazza</i>	<i>Piazza Armòrina</i>	16 ottobre 1862
id.	TERRANOVA	<i>Terranova</i>	<i>Terranova di Sicilia</i>	id.
Campobasso	CAMPOBASSO	<i>Bagnoli</i>	<i>Bagnoli del Trigno</i>	26 marzo 1863
id.	id.	<i>Castellino</i>	<i>Castellino del Biferno</i>	22 gennaio 1863
id.	id.	<i>Fossaceca</i>	<i>Fossalto</i>	4 gennaio 1863
id.	id.	<i>Mirabello</i>	<i>Mirabello Sanmitico</i>	22 gennaio 1863
id.	id.	<i>Petrella</i>	<i>Petrella Tifernina</i>	id.
id.	id.	<i>S. Elia</i>	<i>Sant' Elia a Pianisi</i>	26 marzo 1863
id.	id.	<i>S. Giuliano di Sepino</i>	<i>San Giuliano del Sannio</i>	4 gennaio 1863

VARIAZIONI DI NOME O DI TERRITORIO DEI COMUNI.

PROVINCIE	CIRCONDARI	COMUNI	VARIAZIONI DI NOME O DI TERRITORIO DEI COMUNI	DATA DEL DECRETO di VARIAZIONE
Caserta	SORA	<i>Campoli</i>	Campoli Appennino	26 luglio 1863
id.	id.	<i>Castelluccio</i>	Castelluccio di Sora	14 dicembre 1862
id.	id.	<i>Fontana</i>	Fontana Liri	22 gennaio 1863
id.	id.	<i>Isola</i>	Isola del Liri	26 luglio 1863
id.	id.	<i>Palazzolo</i>	Palazzolo di Castrocielo	26 marzo 1863
id.	id.	<i>Piedimonte</i>	Piedimonte San Germano	14 dicembre 1862
id.	id.	<i>Pignataro</i>	Pignataro Interammo	9 novembr. 1862
id.	id.	<i>S. Ambrogio</i>	Sant' Ambrogio sul Garigliano	22 gennaio 1863
id.	id.	<i>S. Biagio</i>	San Biagio di Saracinisco	23 ottobre 1864
id.	id.	<i>S. Donato</i>	San Donato Val di Comina	14 dicembre 1862
id.	id.	<i>S. Elia</i>	Sant' Elia Fiume Rapido	14 settembr. 1862
id.	id.	<i>S. Germano</i>	Cassino	26 luglio 1863
id.	id.	<i>S. Vittore</i>	San Vittore del Lazio	9 novembr. 1862
id.	id.	<i>Schiavi</i>	Fontechiari	12 ottobre 1862
id.	id.	<i>Villa</i>	Villa Santa Lucia	22 gennaio 1863
id.	id.	<i>Viticuso</i>	Viticuso ed Acquafondata	id.
Catania	ACIREALE	<i>Castiglione</i>	Castiglione di Sicilia	14 dicembre 1862
id.	id.	<i>Fiumefreddo</i>	Fiumefreddo di Sicilia	id.
id.	id.	<i>Piedimonte</i>	Piedimonte Etneo	id.
id.	CALTAGIRONE	<i>Militello</i>	Militello in Val di Catania	id.
id.	id.	<i>Mirabella</i>	Mirabella Imbaccari	id.
id.	id.	<i>S. Michele</i>	San Michele di Ganzaria	id.
id.	CATANIA	<i>Camporotondo</i>	Camporotondo Etneo	21 aprile 1863
id.	id.	<i>Gravina</i>	Gravina di Catania	14 dicembre 1862
id.	id.	<i>S. Gregorio</i>	San Gregorio di Catania	id.
id.	NICOSIA	<i>Centorbi</i>	Centuripe	15 marzo 1863
id.	i.	<i>Gagliano</i>	Gagliano Castel Ferrato	14 dicembre 1862
Catanzaro	CATANZARO	<i>Chiaravalle</i>	Chiaravalle Centrache	26 marzo 1863
id.	id.	<i>Caraffa</i>	Caraffa di Catanzaro	28 giugno 1863
id.	id.	<i>Fossato</i>	Fossato Serralta	13 dicembre 1863
id.	id.	<i>S. Andrea</i>	Sant' Andrea Apostolo del Jonio	28 giugno 1863
id.	id.	<i>S. Caterina</i>	Santa Caterina al Jonio	26 marzo 1863
id.	id.	<i>S. Elia</i>	Vallefiorita	id.
id.	id.	<i>S. Vito</i>	San Vito sul Jonio	id.
id.	id.	<i>Sorbo</i>	Sorbo San Basile	22 gennaio 1863
id.	id.	<i>Torre</i>	Torre di Ruggiero	8 maggio 1864
id.	COTRONE	<i>Belvedere</i>	Belvedere di Spinello	26 marzo 1863
id.	id.	<i>Isola</i>	Isola Capo Rizzuto	22 gennaio 1863

VARIAZIONI DI NOME O DI TERRITORIO DEI COMUNI.

PROVINCIE	CIRCONDARI	COMUNI	VARIAZIONI DI NOME O DI TERRITORIO DEI COMUNI	DATA DEL DECRETO di VARIATIONE
Catanzaro . . .	COTRONE	<i>Policastro</i>	Petilia Policastro	23 gennaio 1863
id.	id.	<i>Rocca Ferdinandea</i>	Rocca di Neto	21 aprile 1863
id.	id.	<i>S. Mauro</i>	San Mauro Marchesato	28 giugno 1863
id.	MONTELEONE	<i>Monteleone</i>	Monteleone di Calabria	22 gennaio 1863
id.	id.	<i>Monterosso</i>	Monterosso Calabro	id.
id.	id.	<i>S. Costantino</i>	San Costantino Calabro	13 dicembre 1863
id.	id.	<i>S. Gregorio</i>	San Gregorio d'Ippona	22 gennaio 1863
id.	id.	<i>S. Nicola</i>	San Nicola da Crissa	28 giugno 1863
id.	id.	<i>Serra</i>	Serra San Bruno	22 gennaio 1863
id.	NICASTRO	<i>Castagna</i>	<i>Soppresso ed unito a Carlopoli</i>	21 marzo 1869
id.	id.	<i>Carlopoli</i>	<i>Staccata la borgata Colla ed unita a Soveria Mannelli</i>	1 settembr. 1870
id.	id.	<i>Francavilla</i>	Francavilla Angitola	26 marzo 1863
id.	id.	<i>Francavilla</i>	<i>Staccata la frazione Montesoro ed unita a Filadelfia</i>	4 luglio 1867
id.	id.	<i>Nocera</i>	Nocera Tirinese	22 gennaio 1863
id.	id.	<i>S. Mango</i>	San Mango d'Aquino	id.
id.	id.	<i>S. Pietro a Tiriole</i>	San Pietro Apostolo	26 luglio 1863
Chieti	CHIETI	<i>Canosa</i>	Canosa Sannita	23 ottobre 1864
id.	id.	<i>Francavilla</i>	Francavilla al Mare	22 gennaio 1863
id.	id.	<i>Giuliano</i>	Giuliano Teatino	id.
id.	id.	<i>S. Eufemia</i>	Sant'Eufemia a Majella	id.
id.	id.	<i>S. Martino</i>	San Martino sulla Marucina	14 gennaio 1864
id.	id.	<i>S. Silvestro</i>	<i>Staccato il villaggio Fontanella ed unito a Pescara</i>	18 agosto 1869
id.	id.	<i>S. Valentino</i>	San Valentino in Abruzzo Citra	22 gennaio 1863
id.	id.	<i>Torrevecchia</i>	Torrevecchia Teatina	id.
id.	id.	<i>Tocco</i>	Tocco da Casauria	id.
id.	LANCIANO	<i>Castelnuovo</i>	Castel Trentano	id.
id.	id.	<i>Castel Trentano</i>	Castel Frentano	10 gennaio 1864
id.	id.	<i>Civitella</i>	Civitella Messer Raimondo	22 gennaio 1863
id.	id.	<i>Fossaceca</i>	Fossacesia	id.
id.	id.	<i>Lama</i>	Lama dei Peligni	id.
id.	id.	<i>Rojo</i>	Rojo del Sangro	id.
id.	id.	<i>S. Eusanio</i>	Sant'Eusanio del Sangro	id.
id.	id.	<i>S. Vito</i>	San Vito Chietino	id.
id.	id.	<i>Torricella</i>	Torricella Peligna	id.
id.	VASTO	<i>Carpineto</i>	Carpineto Sinello	id.
id.	id.	<i>Castiglione</i>	Castiglione Messer Marino	id.
id.	id.	<i>Celenza</i>	Celenza sul Frigno	id.

VARIAZIONI DI NOME O DI TERRITORIO DEI COMUNI.

PROVINCIE	CIRCONDARI	COMUNI	VARIAZIONI DI NOME O DI TERRITORIO DEI COMUNI	DATA DEL DECRETO di VARIATIONE
Chieti	VASTO	<i>Celenza sul Frigno</i>	Celenza sul Trigno	10 gennaio 1864
id	id	<i>Schiavi</i>	Schiavi di Abruzzo	22 gennaio 1863
id	id	<i>Torino</i>	Torino di Sangro	id.
Como	Como	<i>Alzate</i>	Alzate con Verzago	4 febbraio 1864
id.	id.	<i>Anzano</i>	Anzano del Parco	28 giugno 1863
id.	id.	<i>Bene</i>	Bene Lario	14 dicembre 1862
id.	id.	<i>Bernate</i>	Bernate di Como	id.
id.	id.	<i>Brenno</i>	Brenno della Torre	8 febbraio 1863
id.	id	<i>Brenno della Torre</i>	<i>Soppressi ed uniti in un solo comune sotto la denominazione di Costa Masnaga</i>	7 gennaio 1870
id.	id.	<i>Centemero</i>		
id.	id.	<i>Tregolo</i>		
id.	id.	<i>Camnago</i>	Camnago San Martino	14 dicembre 1862
id.	id.	<i>Camnago S. Martino</i>	Camnago Volta	21 aprile 1863
id.	id.	<i>Carate</i>	Carate Lario	14 dicembre 1862
id.	id.	<i>Corenno</i>	Corenno Plinio	4 febbraio 1864
id.	id.	<i>Casanova</i>	Casanova di Uggiate	id.
id	id.	<i>Cassano</i>	Cassano Albese	14 dicembre 1862
id.	id.	<i>Casasco</i>	Casasco d'Intelvi	8 febbraio 1863
id.	id.	<i>Caslino</i>	Caslino al Piano	id.
id.	id.	<i>Castello</i>	Castello Valsolda	14 dicembre 1862
id.	id.	<i>Castelnuovo</i>	Castelnuovo Bazente	8 febbraio 1863
id.	id.	<i>Castiglione</i>	Castiglione d'Intelvi	28 giugno 1863
id.	id.	<i>Cerano</i>	Cerano d'Intelvi	14 dicembre 1862
id.	id.	<i>Fabbrica</i>	Fabbrica Durini	8 febbraio 1863
id.	id.	<i>Figino</i>	Figino Serenza	14 dicembre 1862
id.	id.	<i>Fino</i>	Fino Mornasco	8 febbraio 1863
id.	id.	<i>Lanzo</i>	Lanzo d'Intelvi	14 dicembre 1862
id.	id.	<i>Locate</i>	Locate Varesino	8 febbraio 1863
id.	id.	<i>Loveno</i>	Loveno sopra Menaggio	14 dicembre 1862
id	id.	<i>Lurago</i>	Lurago d'Erba	8 febbraio 1863
id.	id.	<i>Mariano</i>	Mariano Comense	14 dicembre 1862
id.	id	<i>Montano</i>	Montano Comasco	28 giugno 1863
id.	id.	<i>Oltrona</i>	Oltrona di San Mamette	8 febbraio 1863
id.	id.	<i>Olgiate</i>	Olgiate Comasco	14 dicembre 1862
id.	id	<i>Pianello</i>	Pianello del Lario	8 febbraio 1863
id.	id.	<i>Piano</i>	Piano Porlezza	28 giugno 1863
id.	id.	<i>Piazza</i>	Piazza di San Stefano	8 febbraio 1863
id.	id.	<i>Ponte</i>	Ponte Lambro	14 dicembre 1862
id	id	<i>Romanò</i>	Romanò Brianza	id.

VARIAZIONI DI NOME O DI TERRITORIO DEI COMUNI.

PROVINCIE	CIRCONDARI	COMUNI	VARIAZIONI DI NOME O DI TERRITORIO DEI COMUNI	DATA DEL DECRETO di VARIATIONE
Como	COMO	<i>Sala</i>	Sala Comacina	8 febbraio 1863
id.	id.	<i>S. Bartolomeo</i>	San Bartolomeo al Bosco	id.
id.	id.	<i>S. Bartolom. al Bosco</i>	Soppresso ed unito-ad Appiano	4 aprile 1867
id.	id.	<i>S. Bartolomeo</i>	San Bartolomeo Val Cavargna	8 febbraio 1863
id.	id.	<i>S. Nazzaro</i>	San Nazzaro Val Cavargna	28 giugno 1863
id.	id.	<i>Senna</i>	Senna Comasco	8 febbraio 1863
id.	LECCO	<i>Abbadia</i>	Abbadia sopra Adda	id.
id.	id.	<i>Annone</i>	Annone di Brianza	id.
id.	id.	<i>Belledo</i>	Soppresso ed unito in un solo comune con Chiuso sotto la denominazione di Borgata Maggianico	24 gennaio 1869
id.	id.	<i>Bernaga</i>	Soppresso ed unito a Perego	10 aprile 1870
id.	id.	<i>Caslino</i>	Caslino Piano d'Erba	8 febbraio 1863
id.	id.	<i>Castello</i>	Castello sopra Lecco	id.
id.	id.	<i>Cereda</i>	Soppresso ed unito a Perego	10 aprile 1870
id.	id.	<i>Cesana</i>	Cesana di Brianza	8 febbraio 1863
id.	id.	<i>Chiuso</i>	Soppresso ed unito in un solo comune con Belledo sotto la denominazione di Borgata Maggianico	24 gennaio 1869
id.	id.	<i>Longone</i>	Longone al Segrino	8 febbraio 1863
id.	id.	<i>Mandello</i>	Mandello del Lario	id.
id.	id.	<i>Novate</i>	Novate di Brianza	id.
id.	id.	<i>Olate</i>	Soppresso ed unito a Castello sopra Lecco	10 ottobre 1869
id.	id.	<i>Olgiate</i>	Olgiate Molgara	8 febbraio 1863
id.	id.	<i>Oriano</i>	Oriano di Brianza	id.
id.	id.	<i>Paderno</i>	Paderno d'Adda	id.
id.	id.	<i>Pessina</i>	Pessina Valsassina	id.
id.	id.	<i>Rancio</i>	Rancio di Lecco	id.
id.	id.	<i>Sala</i>	Sala al Barro	id.
id.	id.	<i>Sartirana</i>	Sartirana Briantea	id.
id.	id.	<i>Tegnone</i>	Ravellino	13 dicembre 1863
id.	id.	<i>Vergano</i>	Villa Vergano	8 febbraio 1863
id.	VARESE	<i>Brenno</i>	Brenno Useria	id.
id.	id.	<i>Bosco</i>	Bosco di Gavirate	id.
id.	id.	<i>Bosco</i>	Bosco Valtravaglia	id.
id.	id.	<i>Campagnano</i>	Campagnano Vedasca	id.
id.	id.	<i>Cassano</i>	Cassano Valcuvia	id.
id.	id.	<i>Castello</i>	Castello Val Travaglia	28 giugno 1863
id.	id.	<i>Castiglione</i>	Castiglione Olona	8 febbraio 1863
id.	id.	<i>Cazzago</i>	Cazzago Brebbia	id.
id.	id.	<i>Cerro</i>	Cerro Lago Maggiore	28 giugno 1863
id.	id.	<i>Cossano</i>	Due Cossani	8 febbraio 1863

VARIAZIONI DI NOME O DI TERRITORIO DEI COMUNI.

PROVINCIE	CIRCONDARI	COMUNI	VARIAZIONI DI NOME O DI TERRITORIO DEI COMUNI	DATA DEL DECRETO di VARIATIONE
Como	VARESE	<i>Cuveglia</i>	Cuveglia in Valle	28 giugno 1863
id.	id.	<i>Ferrera</i>	Ferrera di Varese	8 febbraio 1863
id.	id.	<i>Galliate</i>	Galliate Lombardo	id.
id.	id.	<i>Induno</i>	Induno Olona	id.
id.	id.	<i>Lentate</i>	Lentate Verbanò	id.
id.	id.	<i>Masciago</i>	Masciago Primo	id.
id.	id.	<i>Mombello</i>	Mombello Lago Maggiore	28 giugno 1863
id.	id.	<i>Oltrona</i>	Oltrona al Lago	4 febbraio 1864
id.	id.	<i>Pino</i>	Pino sulla sponda del Lago Maggiore	8 febbraio 1863
id.	id.	<i>Porto</i>	Porto Ceresio	id.
id.	id.	<i>Porto</i>	Porto Valtravaglia	28 giugno 1863
id.	id.	<i>Rancio</i>	Rancio Valcuvia	8 febbraio 1863
id.	id.	<i>Roggiano</i>	Roggiano Valtravaglia	4 febbraio 1864
id.	id.	<i>S. Ambrogio</i>	Sant' Ambrogio Olona	8 febbraio 1863
id.	id.	<i>Tronzano</i>	Tronzano Lago Maggiore	29 novembr. 1863
id.	id.	<i>Vedano</i>	Vedano Olona	8 febbraio 1863
Cosenza	CASTROVILLARI	<i>Alessandria</i>	Alessandria del Carretto	22 gennaio 1863
id.	id.	<i>Casalnuovo</i>	Villapiana	4 gennaio 1863
id.	id.	<i>Cassano</i>	Cassano al Jonio	id.
id.	id.	<i>Cerchiara</i>	Cerchiara di Calabria	18 febbraio 1864
id.	id.	<i>Franca villa</i>	Franca villa Marittima	4 gennaio 1863
id.	id.	<i>Morano</i>	Morano Calabro	28 giugno 1863
id.	id.	<i>Roseto</i>	Roseto Capo Spulico	26 marzo 1863
id.	id.	<i>S. Donato</i>	San Donato di Ninca	18 febbraio 1864
id.	id.	<i>S. Agata</i>	Sant' Agata di Esaro	27 novembr. 1862
id.	id.	<i>S. Caterina</i>	Santa Caterina Albanese	26 marzo 1863
id.	id.	<i>Terranova</i>	Terranova da Sibari	18 febbraio 1864
id.	COSENZA	<i>Casole</i>	Casole Bruzio	23 ottobre 1864
id.	id.	<i>Castelfranco</i>	Castrolibero	26 marzo 1863
id.	id.	<i>Castiglione</i>	Castiglione Cosentino	4 gennaio 1863
id.	id.	<i>Fagnano</i>	Fagnano Castello	id.
id.	id.	<i>Figline</i>	Figline Vegliaturo	13 dicembre 1863
id.	id.	<i>Montalto</i>	Montalto Uffugo	3 dicembre 1863
id.	id.	<i>Paterno</i>	Paterno Calabro	21 aprile 1863
id.	id.	<i>Piane</i>	Piane Crati	4 gennaio 1863
id.	id.	<i>Roggiano</i>	Roggiano Gravina	8 maggio 1864
id.	id.	<i>Rota</i>	Rota Greca	26 marzo 1863
id.	id.	<i>S. Marco</i>	San Marco Argentaro	27 novembr. 1862
id.	id.	<i>S. Martino</i>	San Martino di Finita	22 gennaio 1893

VARIAZIONI DI NOME O DI TERRITORIO DEI COMUNI.

PROVINCIE	CIRCONDARI	COMUNI	VARIAZIONI DI NOME O DI TERRITORIO DEI COMUNI	DATA DEL DECRETO di VARIATIONE
Cosenza	COSENZA	<i>S. Stefano</i>	Santo Stefano di Rogliano	14 gennaio 1864
id.	id.	<i>S. Vincenzo</i>	San Vincenzo La Costa	22 gennaio 1863
id.	id.	<i>Torano</i>	Torano Castello	23 ottobre 1863
id.	PAOLA	<i>Ajello</i>	Ajello in Calabria	18 febbraio 1864
id.	id.	<i>Belmonte</i>	Belmonte Calabro	4 gennaio 1863
id.	id.	<i>Belvedere</i>	Belvedere Marittimo	26 marzo 1863
id.	id.	<i>Falconara</i>	Falconara Albanese	4 gennaio 1863
id.	id.	<i>Fiumefreddo</i>	Fiumefreddo Bruzio	27 novemb. 1862
id.	id.	<i>Guardia</i>	Guardia Piemontese	22 gennaio 1863
id.	id.	<i>Pietramala</i>	Cleto	4 gennaio 1863
id.	id.	<i>S. Domenica</i>	Santa Domenica Ialao	18 febbraio 1864
id.	ROSSANO	<i>Corigliano</i>	Corigliano Calabro	22 gennaio 1863
id.	id.	<i>S. Demetrio</i>	San Demetrio Corone	4 gennaio 1863
id.	id.	<i>S. Giorgio</i>	San Giorgio Albanese	26 marzo 1863
id.	id.	<i>S. Sofia</i>	Santa Sofia d' Epiro	4 gennaio 1863
id.	id.	<i>Scala</i>	Scala Coeli	26 marzo 1863
id.	id.	<i>Vaccarizzo</i>	Vaccarizzo Albanese	13 dicembre 1863
Cremona	CASALMAGGIORE	<i>Breda Guazzona</i>	<i>Soppresso ed unito a Cà d' Andrea (Cremona)</i>	14 novemb. 1867
id.	id.	<i>Cà dei Soresini</i>	<i>Soppresso ed unito a San Martino del Lago</i>	11 dicembre 1867
id.	id.	<i>Caruberto</i>	<i>Soppresso ed unito a San Martino del Lago</i>	id.
id.	id.	<i>Castelfranco</i>	Castelfranco d' Oglio	4 dicembre 1862
id.	id.	<i>Castelfranco d'Oglio</i>	<i>Soppresso ed unito a Drizzona</i>	11 dicembre 1867
id.	id.	<i>Colombarolo</i>	<i>Soppresso ed unito a Voltido</i>	30 dicembre 1867
id.	id.	<i>Martignana</i>	Martignana di Po	21 dicembre 1862
id.	id.	<i>Pontirolo</i>	Pontirolo Capredoni	4 dicembre 1862
id.	id.	<i>Pontirolo Capredoni</i>	<i>Soppresso ed unito a Drizzona</i>	11 dicembre 1867
id.	id.	<i>Recorfanò</i>	<i>Soppresso ed unito a Voltido</i>	30 dicembre 1867
id.	id.	<i>Rompregagnò</i>	<i>Soppresso ed unito a Tornata</i>	11 dicembre 1867
id.	id.	<i>S. Lorenzo Aroldo</i>	<i>Soppresso ed unito a Solarolo Rainerio</i>	15 dicembre 1867
id.	id.	<i>S. Lorenzo Guazzone</i>	<i>Soppresso ed unito a Vhò</i>	11 dicembre 1867
id.	id.	<i>S. Paolo Ripa D'Oglio</i>	<i>Soppresso ed unito a Vhò</i>	id.
id.	CREMA	<i>Albera</i>	Triburgo	15 marzo 1863
id.	id.	<i>Bagnolo</i>	Bagnolo Cremasco	4 dicembre 1862
id.	id.	<i>Bottaiano</i>	<i>Soppresso ed unito a Ricengo</i>	2 maggio 1869
id.	id.	<i>Campagnola</i>	Campagnola Cremasca	4 dicembre 1862
id.	id.	<i>Casale</i>	Casale Cremasco	id.

VARIAZIONI DI NOME O DI TERRITORIO DEI COMUNI.

PROVINCIE	CIRCONDARI	COMUNI	VARIAZIONI DI NOME O DI TERRITORIO DEI COMUNI	DATA DEL DECRETO di VARIATIONE
Cremona.	CREMA.	Casale Cremasco.	Soppresso ed unito a Vidolasco	2 maggio 1869
id.	id.	Castel Gabbiano	Soppresso ed unito a Vidolasco	id.
id.	id.	Castelnuovo.	Castelnuovo Cremasco	21 dicembre 1862
id.	id.	Castelnuovo Cremasco	Soppresso ed unito a San Bernardino	2 maggio 1869
id.	id.	Cumignano	Cumignano sul Naviglio	4 dicembre 1862
id.	id.	Farinate	Soppresso ed unito a Capralba	30 giugno 1868
id.	id.	Fracchia	Soppresso ed unito a Spino d'Adda	25 giugno 1868
id.	id.	Gabbiano	Castel Gabbiano	4 dicembre 1862
id.	id.	Gradella	Soppresso ed unito a Pandino	14 giugno 1868
id.	id.	Monte	Monte Cremasco	4 dicembre 1862
id.	id.	Nosadello.	Soppresso od unito a Pandino	14 giugno 1868
id.	id.	Palazzo.	Palazzo Pugnano.	4 dicembre 1862
id.	id.	Palazzo Pugnano . .	Palazzo Pignano.	12 marzo 1863
id.	id.	Passarera.	Soppresso ed unito a Capergnanica	2 maggio 1869
id.	id.	Porta Ombriano . . .	Soppresso ed unito a Ombriano	30 dicembre 1865
id.	id.	Quintano	Soppresso ed unito a Trescorre	18 maggio 1869
id.	id.	Ripalta Vecchia . . .	Soppresso ed unito a Madignano.	24 maggio 1868
id.	id.	Rivolta	Rivolta d'Adda	26 luglio 1863
id.	id.	Roncadello	Roncadello d'Adda.	23 ottobre 1864
id.	id.	Roncadello d'Adda . .	Soppresso ed unito a Dovera	30 giugno 1868
id.	id.	Rovereto	Soppresso ed unito a Credera	4 giugno 1868
id.	id.	S. Michele	San Michele Cremasco	4 dicembre 1862
id.	id.	Spino.	Spino d'Adda	id.
id.	id.	Trezzolasco.	Soppresso ed unito a Sergnano	11 giugno 1868
id.	id.	Triburgo	Soppresso ed unito a Salvirola Cremasca.	14 giugno 1868
id.	id.	Vaiano	Vaiano Cremasco.	4 dicembre 1862
id.	id.	Valrano.	Vairano Cremasco	21 dicembre 1862
id.	CREMONA.	Acqualunga Badona . .	Soppresso ed unito a Paderno Fasolaro	22 dicembre 1867
id.	id.	Acquanegra	Acquanegra Cremonese.	4 dicembre 1862
id.	id.	Alfiano	Alfiano ed Uniti	id.
id.	id.	Alfiano ed Uniti. . . .	Soppresso ed unito a Corte de' Frati	30 gennaio 1868
id.	id.	Ardole S. Marino. . . .	Soppresso ed unito a Gadesco	30 dicembre 1865
id.	id.	Bagnarolo	Soppresso ed unito a Pieve Delmona.	id.
id.	id.	Barbiselle	Soppresso ed unito a Carpaneto con Dosimo	30 dicembre 1867
id.	id.	Bettesesco	Soppresso ed unito a Persico	8 novemb. 1867
id.	id.	Brolpasino	Soppresso ed unito a Cà d'Andrea	14 novemb. 1867
id.	id.	Brancere	Soppresso ed unito a Stagno Pagliaro che assume la denominazione di Stagno Lombardo	24 novemb. 1867
id.	id.	Cà d'Andrea.	Staccate le frazioni Gattarolo Bonserio e Gattarolo Capellino ed unite a Voltido (Casalmaggiore)	19 novemb. 1868

VARIAZIONI DI NOME O DI TERRITORIO DEI COMUNI.

PROVINCIE	CIRCONDARI	COMUNI	VARIAZIONI DI NOME O DI TERRITORIO DEI COMUNI	DATA DEL DECRETO di VARIAZIONE
Cremona . . .	CREMONA	Cà de' Bonavogli . . .	Soppresso ed unito a De Rovere	29 aprile 1868
id.	id.	Cà de' Caggi	Soppresso ed unito a Torre de' Malamberti che assume la denominazione di Torre de' Picenardi	14 novemb. 1867
id.	id.	Cà de' Corti	Soppresso ed unito a Cingia de' Botti	24 maggio 1868
id.	id.	Cà de' Quinzani	Soppresso ed unito a Gadesco	30 dicembre 1865
id.	id.	Cà de' Sfondrati	Soppresso ed unito a Cà de' Stefani	10 luglio 1868
id.	id.	Cà de' Staoli	Soppresso ed unito a Pieve d' Olmi	15 agosto 1867
id.	id.	Canova del Morbasco . .	Soppresso ed unito a Sesto che assume la denominazione di Sesto ed Uniti	28 novemb. 1867
id.	id.	Canova Olzano	Soppresso ed unito a Soresina	11 dicembre 1867
id.	id.	Casalsigone	Riunito in un solo comune con Castelnuovo Gherardi colla denominazione di Casalsigone ed Uniti	23 dicembre 1866
id.	id.	Casanova d'Olredi . . .	Soppresso ed unito a Cà d' Andrea	14 novemb. 1867
id.	id.	Casolorzo Geroldi . . .	Soppresso ed unito a De Rovere	29 aprile 1868
id.	id.	Castelnuovo del Vescovo	Soppresso ed unito a Pescarolo che assume la denominazione di Pescarolo ed Uniti	21 novemb. 1867
id.	id.	Castelnuovo del Zappa .	Soppresso ed unito a Breda de' Bugni che assume la denominazione di Castelverde	10 luglio 1868
id.	id.	Castelnuovo Gherardi .	Riunito in un solo comune con Casalsigone colla denominazione di Casalsigone ed Uniti	23 dicembre 1866
id.	id.	Causero	Soppresso ed unito a Capella de' Picenardi	14 novemb. 1867
id.	id.	Cavallara	Soppresso ed unito a San Martino in Beliseto	10 luglio 1868
id.	id.	Cava Tigozzi	Soppresso ed unito a Due Miglia	21 novemb. 1867
id.	id.	Cella	Cella Dati	11 gennaio 1868
id.	id.	Cella Dati	Soppresso ed unito a Pugnolo	24 maggio 1868
id.	id.	Cignone	Soppresso ed unito a Corte de' Cortesi che assume la denominazione di Corte de' Cortesi con Cignone	21 novemb. 1867
id.	id.	Corpi Santi di Cremona .	Soppresso ed unito a Cremona	15 gennaio 1871
id.	id.	Corte Madama	Soppresso ed unito a Castelleone	22 dicembre 1867
id.	id.	Cortetano	Soppresso ed unito a Sesto che assume la denominazione di Sesto ed Uniti	28 novemb. 1867
id.	id.	Costa S. Abramo	Soppresso ed unito a Breda de' Bugni che assume la denominazione di Castelverde	10 luglio 1868
id.	id.	Dosso Baroardo	Soppresso ed unito in un solo comune con Ossalengo e Marzalengo colla denominazione di Tredossi	17 dicembre 1865
id.	id.	Dosso de' Frati	Soppresso ed unito a Pugnolo	24 maggio 1868
id.	id.	Fengo	Soppresso ed unito ad Acquanegra	11 dicembre 1867
id.	id.	Forcello	Soppresso ed unito a Stagno Pagliaro che assume la denominazione di Stagno Lombardo	24 novemb. 1867
id.	id.	Fossa Guazzona	Soppresso ed unito a Cà d' Andrea	14 novemb. 1867
id.	id.	Grumello	Grumello con Varfengo Cremonese	4 dicembre 1862
id.	id.	Gambina Barchetti . . .	Soppresso ed unito a Grontardo	24 maggio 1868
id.	id.	Gazzo	Soppresso ed unito a Pieve San Giacomo	31 maggio 1868
id.	id.	Gere del Pesce	Soppresso ed unito a Stagno Pagliaro	Legge 21 apr. 1862

VARIAZIONI DI NOME O DI TERRITORIO DEI COMUNI.

PROVINCIE	CIRCONDARI	COMUNI	VARIAZIONI DI NOME O DI TERRITORIO DEI COMUNI	DATA DEL DECRETO di VARIAZIONE
Cremona.	CREMONA.	<i>Grontorto</i>	<i>Soppresso ed unito a Barzaniga</i>	22 dicembre 1867
id.	id.	<i>Isola Pescaroli</i>	<i>Soppresso ed unito in un solo comune con San Daniele colla denominazione di San Daniele Ripa Po.</i>	11 dicembre 1867
id.	id.	<i>Isolello</i>	<i>Soppresso ed unito a Cappella de' Picenardi</i>	14 novemb. 1867
id.	id.	<i>Levata</i>	<i>Soppresso ed unito a Grontardo</i>	24 maggio 1868
id.	id.	<i>Licango</i>	<i>Soppresso ed unito in un solo comune con Breda de' Bugni colla denominazione di Castelverde.</i>	10 luglio 1868
id.	id.	<i>Longardore</i>	<i>Soppresso ed unito a Sospiro</i>	24 maggio 1868
id.	id.	<i>Luignano</i>	<i>Soppresso ed unito in un solo comune con Sesto colla denominazione di Sesto ed Uniti</i>	28 novemb. 1867
id.	id.	<i>Marzalengo</i>	<i>Soppresso ed unito in un solo comune con Dosso Baroardo e Ossalengo colla denominazione di Tredossi.</i>	17 dicembre 1865
id.	id.	<i>Mirabello</i>	<i>Mirabello Ciria</i>	4 dicembre 1862
id.	id.	<i>Mirabello Ciria</i>	<i>Soppresso ed unito a Casal Morano</i>	22 agosto 1867
id.	id.	<i>Montanara</i>	<i>Soppresso ed unito a Cà de' Stefani</i>	10 luglio 1868
id.	id.	<i>Monticelli Ripa d'Oglio</i>	<i>Soppresso ed unito a Pessina Cremonese.</i>	19 aprile 1868
id.	id.	<i>Ossalengo</i>	<i>Soppresso ed unito in un solo comune con Dosso Baroardo e Marzalengo colla denominazione di Tredossi.</i>	17 dicembre 1865
id.	id.	<i>Paderno</i>	<i>Paderno Fasolaro.</i>	4 dicembre 1862
id.	id.	<i>Pessina</i>	<i>Pessina Cremonese</i>	id.
id.	id.	<i>Pieve S. Maurizio</i>	<i>Soppresso ed unito a Cà d' Andrea</i>	14 novemb. 1867
id.	id.	<i>Pieve Terzaghi</i>	<i>Soppresso ed unito a Pescarolo che assume la denominazione di Pescarolo ed Uniti</i>	21 novemb. 1867
id.	id.	<i>Polengo</i>	<i>Soppresso ed unito a Casalbuttano che assume la denominazione di Casalbuttano ed Uniti.</i>	22 agosto 1867
id.	id.	<i>Pozzaglio</i>	<i>Soppresso ed unito a Calsigone ed Uniti.</i>	22 dicembre 1867
id.	id.	<i>Pozzo Baronzio</i>	<i>Soppresso ed unito a Torre de' Malamberti che assume la denominazione di Torre de' Picenardi</i>	14 novemb. 1867
id.	id.	<i>Prato</i>	<i>Prato Muzio</i>	4 dicembre 1862
id.	id.	<i>Prato Muzio</i>	<i>Soppresso ed unito a Pieve Delmona</i>	7 marzo 1869
id.	id.	<i>Pugnolo</i>	<i>Cella Dati</i>	28 febbraio 1869
id.	id.	<i>Quistro</i>	<i>Soppresso ed unito a Carpaneta con Dosimo</i>	30 dicembre 1867
id.	id.	<i>Robecco</i>	<i>Robecco d' Oglio</i>	4 dicembre 1862
id.	id.	<i>Ronca de' Golferani</i>	<i>Soppresso ed unito a Cà d' Andrea</i>	14 novemb. 1867
id.	id.	<i>S. Lorenzode'Picenardi</i>	<i>Soppresso ed unito in un solo comune con Torre de' Malamberti colla denominazione di Torre de' Picenardi.</i>	id.
id.	id.	<i>S. Lorenzo Mondinari</i>	<i>Soppresso ed unito a Pugnolo</i>	24 maggio 1868
id.	id.	<i>S. Savino</i>	<i>Soppresso ed unito a Due Miglia</i>	legge 20 feb. 1862
id.	id.	<i>S. Salvatore</i>	<i>Soppresso ed unito a Sospiro</i>	24 maggio 1868
id.	id.	<i>S. Sillo</i>	<i>Soppresso ed unito a Corte de' Frati</i>	30 gennaio 1868
id.	id.	<i>S Vito</i>	<i>San Vito e Modesto.</i>	4 dicembre 1862
id.	id.	<i>S. Vito e Modesto</i>	<i>Soppresso ed unito a Casalbuttano che assume la denominazione di Casalbuttano ed Uniti.</i>	22 agosto 1867
id.	id.	<i>Silvella</i>	<i>Soppresso ed unito a Pieve San Giacomo</i>	31 maggio 1868

VARIAZIONI DI NOME O DI TERRITORIO DEI COMUNI.

PROVINCIE	CIRCONDARI	COMUNI	VARIAZIONI DI NOME O DI TERRITORIO DEI COMUNI	DATA DEL DECRETO di VARIAZIONE
Cremona . . .	CREMONA . . .	<i>Solarolo del Persico</i> .	<i>Soppresso ed unito a Casalsigone ed Uniti</i>	22 dicembre 1867
id.	id.	<i>Solarolo Monasterolo</i> .	<i>Soppresso ed unito a Moffa Baluffi</i>	4 giugno 1868
id.	id.	<i>Stilo de' Mariani</i> . .	<i>Soppresso ed unito a Pessina Cremonese</i>	19 aprile 1868
id.	id.	<i>Straconcolo</i>	<i>Soppresso ed unito a Stagno Pagliaro</i>	legge 21 apr 1862
id.	id.	<i>Torre d'Angiolini</i> . .	<i>Soppresso ed unito a Torre de' Malamberti che assume la denominazione di Torre de' Picenardi</i>	14 novembr. 1867
id.	id.	<i>Vidiceto</i>	<i>Soppresso ed unito a Cingia de' Botti</i>	24 maggio 1868*
id.	id.	<i>Vighizzolo</i>	<i>Soppresso ed unito a Cappella de' Picenardi</i>	14 novembr. 1867
id.	id.	<i>Villarocca</i>	<i>Soppresso ed unito a Pessina Cremonese</i>	19 aprile 1868
id.	id.	<i>Zanengo</i>	<i>Soppresso ed unito a Grumello Cremonese</i>	11 dicembre 1867
Cuneo	ALBA	<i>Albaretto</i>	<i>Albaretto della Torre</i>	4 dicembre 1862
id.	id.	<i>Baldissero</i>	<i>Baldissero d'Alba</i>	id.
id.	id.	<i>Ceresole</i>	<i>Ceresole Alba</i>	id.
id.	id.	<i>Cerretto</i>	<i>Cerretto delle Langhe</i>	id.
id.	id.	<i>Cornegliano</i>	<i>Cornegliano Alba</i>	id.
id.	id.	<i>Diano</i>	<i>Diano d'Alba</i>	11 gennaio 1863
id.	id.	<i>Lequio</i>	<i>Lequio Berria</i>	4 dicembre 1862
id.	id.	<i>Magliano</i>	<i>Magliano d'Alba</i>	id.
id.	id.	<i>Monforte</i>	<i>Monforte d'Alba</i>	id.
id.	id.	<i>Montelupo</i>	<i>Montelupo Albese</i>	id.
id.	id.	<i>Monteu Roero</i>	<i>Staccati i cascinali Ruggieri e Cascina Bianca ed uniti a Ceresole d'Alba</i>	30 dicembre 1865
id.	id.	<i>Monteu Roero</i>	<i>Staccata la frazione Rava ed unita a Ceresole d'Alba</i>	9 giugno 1870
id.	id.	<i>Monticelli</i>	<i>Monticelli Alba</i>	4 dicembre 1862
id.	id.	<i>Morra</i>	<i>La Morra</i>	11 gennaio 1863
id.	id.	<i>Piobesi</i>	<i>Piobesi d'Alba</i>	4 dicembre 1862
id.	id.	<i>S. Benedetto</i>	<i>San Benedetto Belbo</i>	id.
id.	id.	<i>S. Vittoria</i>	<i>Santa Vittoria d'Alba</i>	id.
id.	id.	<i>S. Stefano Roero</i> . . .	<i>Staccata la frazione Donati ed unita a Ceresole d'Alba</i>	30 marzo 1871
id.	id.	<i>Scaletta</i>	<i>Scaletta Uzzone</i>	4 dicembre 1862
id.	id.	<i>Serravalle</i>	<i>Serravalle delle Langhe</i>	id.
id.	id.	<i>Sommariva Perno</i> . . .	<i>Staccata la frazione Paolorio ed unita a Sommariva del Bosco</i>	27 gennaio 1871
id.	id.	<i>Trezzo</i>	<i>Trezzo Tinella</i>	4 dicembre 1862
id.	id.	<i>Veza</i>	<i>Veza d'Alba</i>	id.
id.	CUNEO	<i>Albaretto</i>	<i>Albaretto Valle di Maera</i>	15 marzo 1863
id.	id.	<i>Briga</i>	<i>Briga Marittima</i>	4 dicembre 1862
id.	id.	<i>Celle</i>	<i>Celle di Maera</i>	id.
id.	id.	<i>Chiusa</i>	<i>Chiusa di Pesio</i>	id.
id.	id.	<i>Cuneo</i>	<i>Staccata la frazione Spinetta ed unita a Castelletto Stura</i>	25 giugno 1871

VARIAZIONI DI NOME O DI TERRITORIO DEI COMUNI.

PROVINCIE	CIRCONDARI	COMUNI	VARIAZIONI DI NOME O DI TERRITORIO DEI COMUNI	DATA DEL DECRETO di VARIATIONE
Cuneo	CUNEO	<i>Limone</i>	Limone Piemonte	4 dicembre 1862
id.	id.	<i>Montemalè</i>	Montemalè di Cuneo	id.
id.	id.	<i>Monterosso</i>	Monterosso Grana	id.
id.	id.	<i>S. Damiano</i>	San Damiano Macra	id.
id.	id.	<i>S. Michele</i>	San Michele Prazzo	id.
id.	id.	<i>Valloria</i>	Valloriate	11 gennaio 1863
id.	MONDOVI	<i>Bastia</i>	Bastia Mondovi	4 dicembre 1862
id.	id.	<i>Belvedera</i>	Belvedere Langhe	id.
id.	id.	<i>Bene</i>	Bene Vagienna	id.
id.	id.	<i>Castellino</i>	Castellino Tanaro	id.
id.	id.	<i>Castelnuovo</i>	Castelnuovo di Ceda	id.
id.	id.	<i>Lequio</i>	Lequio Tanaro	11 gennaio 1863
id.	id.	<i>Magliano</i>	Magliano Alpi	4 dicembre 1862
id.	id.	<i>Monastero</i>	Monastero di Vasco	id.
id.	id.	<i>Monasterolo</i>	Monasterolo Casotto	id.
id.	id.	<i>Montaldo</i>	Montaldo di Mondovi	id.
id.	id.	<i>Roccaforte</i>	Roccaforte Mondovi	id.
id.	id.	<i>Sale</i>	Sale delle Langhe	id.
id.	id.	<i>S. Michele</i>	San Michele Mondovi	id.
id.	id.	<i>S. Albano</i>	Sant' Albano Stura	id.
id.	id.	<i>Torre</i>	Torre Mondovi	id.
id.	id.	<i>Torricella</i>	Torresina	id.
id.	id.	<i>Vico</i>	Vico Forte	11 gennaio 1863
id.	id.	<i>Villanova</i>	Villanova Mondovi	4 dicembre 1862
id.	SALUZZO	<i>Bagnolo</i>	Bagnolo Piemonte	id.
id.	id.	<i>Caramagna</i>	Caramagna Piemonte	id.
id.	id.	<i>Martiniana</i>	Martiniana Po	id.
id.	id.	<i>Monasterolo</i>	Monasterolo di Savigliano	id.
Firenze	FIRENZE	<i>Campi</i>	Campi Bisenzio	8 maggio 1864
id.	id.	<i>Casellina e Torri</i>	Stuccato il Borgo della Romola ed unito a San Casciano	26 luglio 1865
id.	id.	<i>Figline</i>	Figline Valdarno	13 dicembre 1863
id.	id.	<i>Incisa</i>	Incisa in Valdarno	29 marzo 1863
id.	id.	<i>Legnaia</i>	Soppresso ed unito in parte al comune di Firenze ed in parte a quello di Casellina e Torri	26 luglio 1865
id.	id.	<i>Pellegrino</i>	Pellegrino da Careggi	29 marzo 1863
id.	id.	<i>Pellegrino da Carreggi</i>	Soppresso ed unito in parte a Firenze, in parte a Fiesole ed in parte a Sesto	26 luglio 1865
id.	id.	<i>Prato</i>	Prato in Toscana	29 marzo 1863
id.	id.	<i>Rignano</i>	Rignano sull' Arno	id.

VARIAZIONI DI NOME O DI TERRITORIO DEI COMUNI.

PROVINCIE	CIRCONDARI	COMUNI	VARIAZIONI DI NOME O DI TERRITORIO DEI COMUNI		DATA DEL DECRETO
					di VARIATIONE
Firenze.	FIRENZE	<i>Rovezzano</i>	<i>Soppresso ed unito in parte a Firenze ed in parte a Fiesole</i>		26 luglio 1865
id.	id.	<i>Sesto.</i>	<i>Sesto Fiorentino</i>		27 luglio 1869
id.	PISTOIA	<i>Sambuca.</i>	<i>Sambuca Pistoiese</i>		18 febbraio 1864
id.	id.	<i>S. Marcello.</i>	<i>San Marcello Pistoiese</i>		29 marzo 1863
id.	id.	<i>Serravalle.</i>	<i>Serravalle Pistoiese</i>		id.
id.	S. MINIATO.	<i>Capraia.</i>	<i>Capraia e Limite.</i>		id.
id.	id.	<i>Montecalvoli.</i>	<i>Soppresso ed unito a Santa Maria in Monte.</i>		2 dicembre 1868
id.	id.	<i>Montelupo.</i>	<i>Montelupo Fiorentino</i>		29 marzo 1863
id.	id.	<i>Montopoli.</i>	<i>Montopoli in Valdarno.</i>		id.
id.	id.	<i>S. Croce.</i>	<i>Santa Croce sull' Arno.</i>		id.
id.	ROCCA SAN CASCIANO	<i>Portico.</i>	<i>Portico di Romagna</i>		8 aprile 1863
id.	id.	<i>Terra del Sole.</i>	<i>Terra del Sole e Castrocaro.</i>		22 novembr. 1871
Foggia.	BOVINO.	<i>Ascoli.</i>	<i>Ascoli Satriano</i>		26 ottobre 1862
id.	id.	<i>Celle.</i>	<i>Celle San Vito.</i>		id.
id.	id.	<i>S. Agata.</i>	<i>Sant' Agata di Puglia.</i>		id.
id.	FOGGIA.	<i>Casaltrinità.</i>	<i>Trinitapoli.</i>		26 marzo 1863
id.	id.	<i>Orta.</i>	<i>Orta Nova.</i>		26 ottobre 1862
id.	id.	<i>Roseto.</i>	<i>Roseto Valfortore.</i>		id.
id.	id.	<i>S. Ferdinando.</i>	<i>San Ferdinando di Puglia.</i>		4 gennaio 1863
id.	id.	<i>Volturara.</i>	<i>Voltura Appula.</i>		26 ottobre 1862
id.	S. SEVERO.	<i>Cagnano.</i>	<i>Cagnano Varano.</i>		id.
id.	id.	<i>Casalnuovo.</i>	<i>Casalnuovo Monterotaro.</i>		id.
id.	id.	<i>Casalvecchio.</i>	<i>Casalvecchio di Puglia.</i>		id.
id.	id.	<i>Castelnuovo.</i>	<i>Castelnuovo della Daunia.</i>		14 gennaio 1864
id.	id.	<i>Celenza.</i>	<i>Celenza Valfortore.</i>		26 ottobre 1862
id.	id.	<i>Pietra.</i>	<i>Pietra Montecorvino.</i>		id.
id.	id.	<i>Rignano.</i>	<i>Rignano Garganico.</i>		id.
id.	id.	<i>S. Nicandro.</i>	<i>San Nicandro Garganico.</i>		id.
id.	id.	<i>S. Paolo.</i>	<i>San Paolo di Civitate.</i>		id.
id.	id.	<i>Vico.</i>	<i>Vico del Gargano.</i>		id.
Forlì.	CESENA.	<i>S. Mauro.</i>	<i>San Mauro di Roma.</i>		9 novembr. 1862
id.	id.	<i>S. Mauro di Roma.</i>	<i>San Mauro di Romagna.</i>		31 dicembre 1863
id.	id.	<i>Savignano.</i>	<i>Savignano di Romagna.</i>		9 novembr. 1862
id.	id.	<i>Sogliano.</i>	<i>Sogliano al Rubicone.</i>		id.
id.	FORLÌ.	<i>Civitella.</i>	<i>Civitella di Romagna.</i>		24 agosto 1862
id.	RIMINI.	<i>Misano.</i>	<i>Misano in Villa Vittoria.</i>		14 dicembre 1862
id.	id.	<i>Misano in Villa Vittoria</i>	<i>Staccata la frazione Misoita ed unita a San Giovanni in Marignano.</i>		18 dicembre 1869
id.	id.	<i>Montefiore.</i>	<i>Montefiorito.</i>		29 marzo 1863
id.	id.	<i>Montescudolo.</i>	<i>Montescudo.</i>		31 luglio 1862

VARIAZIONI DI NOME O DI TERRITORIO DEI COMUNI.

PROVINCIE	CIRCONDARI	COMUNI	VARIAZIONI DI NOME O DI TERRITORIO DEI COMUNI	DATA DEL DECRETO di VARIATIONE
Forlì	CESENA	<i>Morciano</i>	Morciano di Romagna	12 febbraio 1865
id.	id.	<i>S. Clemente</i>	<i>Staccata la frazione Moscolo ed unita a Morciano</i>	25 novembr. 1869
id.	id.	<i>Sant'Arcangelo</i>	Sant'Arcangelo di Romagna	31 dicembre 1863
Genova	ALBENGA	<i>Calice</i>	Calice Ligure	8 aprile 1863
id.	id.	<i>Calvisio</i>	<i>Soppresso ed unito a Finale Pia</i>	16 luglio 1869
id.	id.	<i>Carpe</i>	<i>Soppresso ed unito a Balestrino</i>	7 luglio 1869
id.	id.	<i>Casanova</i>	Casanova Lerrone	8 aprile 1863
id.	id.	<i>Castelvecchio</i>	Castelvecchio di Rocca Barbena	id.
id.	id.	<i>Cisano</i>	Cisano sul Neva	id.
id.	id.	<i>Feglino</i>	Orco Feglino	26 settembr. 1869
id.	id.	<i>Orco</i>	<i>Soppresso ed unito a Feglino</i>	7 luglio 1869
id.	id.	<i>Perti</i>	<i>Soppresso ed unito a Calice Ligure</i>	31 gennaio 1870
id.	id.	<i>Pietra</i>	Pietra Ligure	8 aprile 1863
id.	id.	<i>Tovo</i>	Tovo San Giacomo	id.
id.	id.	<i>Varigotti</i>	<i>Soppresso ed unito a Finale Pia</i>	16 luglio 1869
id.	id.	<i>Villanova</i>	Villanova d'Albenga	8 aprile 1863
id.	CHIAVARI	<i>Castiglione</i>	Castiglione Chiavarese	id.
id.	id.	<i>Coreglia</i>	Coreglia di Fontanabuona	id.
id.	id.	<i>Favale</i>	Favale di Molvaro	id.
id.	id.	<i>S. Colombano</i>	San Colombano Certenoli	id.
id.	id.	<i>S. Margherita</i>	Santa Margherita Ligure	31 dicembre 1863
id.	id.	<i>Varese</i>	Varese Ligure	16 marzo 1862
id.	GENOVA	<i>Isola</i>	Isola del Cantone	8 aprile 1863
id.	id.	<i>Larvego</i>	Campomorone	15 marzo 1871
id.	id.	<i>Pontedecimo</i>	<i>Staccata la frazione San Cipriano ed unita a Serra Riccò</i>	18 ottobre 1869
id.	id.	<i>Rivarolo</i>	Rivarolo Ligure	8 aprile 1863
id.	id.	<i>Rivarolo Ligure</i>	<i>Staccata la frazione Murta ed unita a Bolzaneto</i>	26 settembr. 1869
id.	id.	<i>Ronco</i>	Ronco Scrivia	8 aprile 1863
id.	id.	<i>S. Quirico</i>	San Quirico in Val Polcevera	id.
id.	id.	<i>S. Ilario</i>	Sant' Ilario Ligure	id.
id.	id.	<i>Serra</i>	Serra Riccò	id.
id.	SAVONA	<i>Cairo</i>	Cairo Montenotte	id.
id.	id.	<i>Celle</i>	Celle Ligure	id.
id.	id.	<i>Magnone</i>	Portio	9 novembr. 1862
id.	id.	<i>Martina</i>	Martina Olba	8 aprile 1863
id.	id.	<i>Piana</i>	Piana Crixia	id.
id.	id.	<i>Portio</i>	<i>Soppresso ed unito con Vezze sotto la denominazione di Portio Vezzi</i>	8 gennaio 1871
id.	id.	<i>Vezzi</i>	<i>Soppresso ed unito con Portio sotto la denominazione di Portio Vezzi</i>	id.

VARIAZIONI DI NOME O DI TERRITORIO DEI COMUNI.

PROVINCIE	CIRCONDARI	COMUNI	VARIAZIONI DI NOME O DI TERRITORIO DEI COMUNI	DATA DEL DECRETO di VARIATIONE
Genova . . .	SPEZIA	<i>Borghetto</i>	Borghetto di Vara	8 aprile 1863
id.	id.	<i>Monterosso</i>	Monterosso al Mare	id.
td.	id.	<i>Riccò</i>	Riccò del Golfo di Spezia	id
id.	id.	<i>Riomaggiore</i>	<i>Staccata la frazione Corniglia ed unita a Vernazza</i>	2 aprile 1871
id.	id.	<i>S. Stefano</i>	Santo Stefano di Magra	8 aprile 1863
id.	id.	<i>Trebiano</i>	Trebiano Magra	id
id.	id.	<i>Trebiano Magra</i>	<i>Soppresso ed unito ad Arcola</i>	28 marzo 1870
id.	id.	<i>Vezzano</i>	Vezzano Ligure	8 aprile 1863
Girgenti . . .	BIVONA	<i>Alessandria</i>	Alessandria della Rocca	4 gennaio 1963
id.	id.	<i>Lucca</i>	Lucca Sicula	id.
id.	id.	<i>S. Biagio</i>	San Biagio Platani	8 maggio 1864
id.	id.	<i>S. Stefano</i>	Santo Stefano Quisquina	4 gennaio 1863
id.	id.	<i>Villafranca</i>	Villafranca Sicula	id.
id.	id.	<i>Molo</i>	Porto Empedocle	id
id.	id.	<i>Palma</i>	Palma di Montechiaro	id
id.	SCIACCA	<i>Sambuca</i>	Sambuca Zabut	3 dicembre 1863
id.	id.	<i>S. Margherita</i>	Santa Margherita di Belice	4 gennaio 1863
Lecce	BRINDISI	<i>Ceglie</i>	Ceglie Messapico	18 febbraio 1864
id.	id	<i>Francavilla</i>	Francavilla Fontana	id.
id.	id.	<i>Salice</i>	Salice Salentino	8 maggio 1864
id.	id.	<i>S. Pancrazio</i>	San Pancrazio Salentino	13 novembr. 1862
id.	id.	<i>S. Vito</i>	San Vito dei Normanni	13 dicembre 1863
id.	GALLIPOLI	<i>Gagliano</i>	Gagliano del Capo	13 novembr. 1862
id.	id.	<i>Minervino</i>	Minervino di Lecce	18 febbraio 1864
id.	id.	<i>Montesano</i>	Montesano Salentino	13 dicembre 1863
id.	id.	<i>Morciano</i>	Morciano di Leuca	12 febbraio 1865
id.	id.	<i>Muro</i>	Muro Leccese	13 novembr. 1862
id.	id.	<i>Tricase</i>	<i>Staccata la Borgata Lucugnano ed unita a Specchia Preti</i>	28 luglio 1867
id.	LECCE	<i>Bagnolo</i>	Bagnolo del Salento	13 novembr. 1862
id.	id.	<i>Campi</i>	Campi Salentina	8 maggio 1864
id.	id.	<i>Carpignano</i>	Carpignano Salentino	22 gennaio 1863
id.	id.	<i>Cellino</i>	Cellino San Marco	13 novembr. 1862
id.	id.	<i>Corigliano</i>	Corigliano d'Otranto	id.
id.	id.	<i>Monteroni</i>	Monteroni di Lecce	18 febbraio 1864
id.	id.	<i>S. Cesario</i>	San Cesario di Lecce	22 gennaio 1863
id.	id.	<i>S. Donato</i>	San Donato di Lecce	id.
id.	id.	<i>Sogliano</i>	Sogliano Cavour	13 novembr. 1862
id.	TARANTO	<i>Martina</i>	Martina Franca	18 febbraio 1864

VARIAZIONI DI NOME O DI TERRITORIO DEI COMUNI.

PROVINCIE	CIRCONDARI	COMUNI	VARIAZIONI DI NOME O DI TERRITORIO DEI COMUNI	DATA DEL DECRETO di VARIAZIONE
Lecce	TARANTO	<i>S. Giorgio</i>	San Giorgio Sotto Taranto	13 novembr. 1862
id.	id.	<i>S. Marzano</i>	San Marzano di San Giuseppe	18 febbraio 1864
id.	id.	<i>Sava</i>	<i>Staccate le frazioni Torricella e Monacizzo ed unite al comune di Lizzano</i>	18 dicembre 1869
Livorno	PORTOFERRAIO	<i>Rio</i>	Rio dell' Elba	9 ottobre 1862
Lucca	LUCCA	<i>Bagno a Corsena</i>	Bagni di Lucca	23 marzo 1862
id.	id.	<i>Borgo a Mozzano</i>	<i>Riuniti in un solo comune colla denominazione di Borgo a Mozzano</i>	29 ottobre 1863
id.	id.	<i>Carreto di Sotto</i>		
id.	id.	<i>Coreglia</i>	Coreglia Antelminelli	21 dicembre 1862
id.	id.	<i>Viareggio</i>	<i>Staccate le frazioni Bargecchia, Bozzaro, Campignano, Corsanico, Gualdo, Massaciuccoli, Massarosa, Mommio Montigliano, Pieve a Elici, Quiesa e Stiava, ed erette in comune colla denominazione di Massarosa</i>	18 dicembre 1869
Macerata	CAMERINO	<i>Camporotondo</i>	Camporotondo di Fiastrone	8 febbraio 1863
id.	id.	<i>Monte S. Polo</i>	Monte Cavallo	11 gennaio 1863
id.	id.	<i>Serravalle</i>	Serravalle di Chienti	9 ottobre 1862
id.	MACERATA	<i>Belforte</i>	Belforte del Chiento	14 dicembre 1862
id.	id.	<i>Civitanova</i>	Civitanova Marche	4 febbraio 1861
id.	id.	<i>Loro</i>	Loro Piceno	14 dicembre 1862
id.	id.	<i>Montemilone</i>	Pollenza	9 ottobre 1862
id.	id.	<i>Montesanto</i>	Potenza Picena	21 dicembre 1862
id.	id.	<i>S. Giusto</i>	Monte San Giusto	15 marzo 1863
id.	id.	<i>S. Severino</i>	San Severino Marche	26 luglio 1863
id.	id.	<i>S. Anatolia</i>	Esanatolia	14 settembr. 1862
Mantova	BOZZOLO	<i>Marcara</i>	<i>Staccata la frazione Scorzarolo ed unita a Borgoforte</i>	14 ottobre 1871
id.	GONZAGA	<i>Borgoforte a Destra</i>	Motteggiana	5 gennaio 1868
id.	id.	<i>S. Benedetto</i>	San Benedetto Po	9 giugno 1867
id.	MANTOVA	<i>Castellaro</i>	Castel d' Arlo	id.
id.	id.	<i>Castellucchio</i>	<i>Staccate le frazioni Balconcello, Ronchi e S. Lorenzo ed unite a Curtatone</i>	14 ottobre 1871
id.	id.	<i>Marmirolo</i>	<i>Staccata la frazione Pozzolo ed unita a Goito</i>	14 ottobre 1871
id.	id.	<i>S. Giorgio</i>	San Giorgio di Mantova	9 giugno 1867
id.	OSTIGLIA	<i>Serravalle</i>	Serravalle a Po	id.
id.	REVERE	<i>Borgofranco</i>	Borgofranco sul Po	id.
id.	id.	<i>Mulo</i>	Villa Poma	24 gennaio 1869
id.	id.	<i>Pieve</i>	Pieve di Coriano	9 giugno 1867
id.	SERMIDE	<i>Carbonara</i>	Carbonara di Po	id.
id.	id.	<i>Poggio</i>	Poggio Rusco	id.
id.	VOLTA MANTOVANA	<i>Ponti sul Mincio</i>	<i>Staccata una frazione senza nome e riunita a Monzambano</i>	14 ottobre 1871

VARIAZIONI DI NOME O DI TERRITORIO DEI COMUNI.

PROVINCIE	CIRCONDARI	COMUNI	VARIAZIONI DI NOME O DI TERRITORIO DEI COMUNI	DATA DEL DECRETO di VARIATIONE
Mantova . . .	VOLTA MANTOVANA	Volta	Staccata la frazione Borghetto e riunita a Valeggio (Verona)	14 ottobre 1871
Massa e Carrara	CASTELNUOVO DI GARFAGNANA	Castelnuovo	Castelnuovo di Garfagnana	15 marzo 1863
id.	id.	Piazza	Piazza al Serchio	id.
id.	MASSA e CARRARA	Albiano	Albiano di Magra	id.
id.	id.	Albiano di Magra	Soppresso ed unita la frazione di Albiano al comune di Popenzana e la frazione di Caprigliola al comune di Aulla.	1 settembre 1870
id.	id.	Calice	Calice al Cornoviglio	15 marzo 1863
id.	id.	Casola	Casola in Lunigiana	id.
id.	id.	Massa	Massa e Carrara	id.
id.	id.	Massa e Carrara	Massa	23 agosto 1868
id.	id.	Rocchetta	Rocchetta di Vara	15 marzo 1863
id.	id.	Terrarossa	Soppresso ed aggregata la frazione di Terrarossa al comune di Licclana e quella di Riccò al comune di Tresana	17 marzo 1869
id.	PONTREMOLI	Bagnone	Staccate le Borgate Roccasigillina, Cavallana, Fusignano e Gliglana ed unite al comune di Filatiera	10 dicembre 1865
id.	id.	Villafranca	Villafranca in Lunigiana	15 marzo 1863
Messina	CASTROREALE	Casalnuovo	Basico	26 ottobre 1862
id.	id.	Casalvecchio	Casalvecchio Siculo	id.
id.	id.	Francavilla	Francavilla di Sicilia	26 marzo 1863
id.	id.	Mazzarà	Mazzarà Sant' Andrea	26 ottobre 1862
id.	id.	Moio	Moio Alcantera	id.
id.	id.	Mola	Castel Mola	id.
id.	id.	Monte Albano	Monte Albano di Elicona	id.
id.	id.	Novara	Novara di Sicilia	id.
id.	id.	S. Teresa	Santa Teresa di Riva	18 febbraio 1864
id.	id.	Roccella	Roccella Valdemone	26 marzo 1863
id.	PATTI	Alcara	Staccati gli ex-feudi Botti e Mangalaviti e riuniti al comune di Longi	8 dicembre 1867
id.	id.	Capri	Capri Leone	26 ottobre 1862
id.	id.	Castania	Castel Umberto	8 giugno 1865
id.	id.	Galati	Galati Mamertino	21 aprile 1863
id.	id.	Gioiosa	Gioiosa Marca	26 ottobre 1862
id.	id.	Longi	Staccati gli ex-feudi Botti e Mangalaviti ed uniti al comune di Alcara li Fusi	30 dicembre 1865
id.	id.	Militello	Militello Rosmarino	23 gennaio 1863
id.	id.	S. Marco	San Marco di Alfonso	26 ottobre 1862
id.	id.	S. Marco di Alfonso	San Marco di Alunzio	19 novembr. 1867
id.	id.	S. Salvatore	San Salvatore di Fitalia	26 marzo 1863
id.	id.	S. Domenica	Santa Domenica Vittoria	id.
id.	MESSINA	Calvaruso	Staccata una frazione senza nome ed unita al comune di Messina	30 dicembre 1865

VARIAZIONI DI NOME O DI TERRITORIO DEI COMUNI.

PROVINCIE	CIRCONDARI	COMUNI	VARIAZIONI DI NOME O DI TERRITORIO DEI COMUNI	DATA DEL DECRETO di VARIATIONE
Messina. . . .	MESSINA	<i>Monforte</i>	Monforte San Giorgio	26 marzo 1863
id.	id.	<i>Rocca</i>	Rocca Valdina	id.
id.	id.	<i>S. Ferdinando. . . .</i>	Nizza di Sicilia	id.
id.	id.	<i>S. Lucia</i>	Santa Lucia del Mela	id.
id.	id.	<i>Saponara</i>	Saponara Villafranca	id.
id.	id.	<i>Scaletta</i>	Scaletta Zanglea	id.
id.	id.	<i>Castelluccio.</i>	Castel di Lucio	21 aprile 1863
Milano	ABBIATEGRASSO.	<i>Arconate</i>	<i>Soppresso ed unito a Busto Garolfo</i>	24 dicembre 1868
id.	id.	<i>Barate</i>	<i>Soppresso ed unito a Gaggiano</i>	7 marzo 1869
id.	id.	<i>Bernate</i>	Bernate Ticino	19 novembr. 1862
id.	id.	<i>Bienate</i>	<i>Soppresso ed unito a Magnago</i>	10 marzo 1869
id.	id.	<i>Boffalora</i>	Boffalora sopra Ticino	16 novembr. 1862
id.	id.	<i>Boniroia</i>	<i>Soppresso ed unito a Gaggiano</i>	7 marzo 1869
id.	id.	<i>Borsano</i>	<i>Soppresso ed unito a Sacconago</i>	28 febbraio 1869
id.	id.	<i>Caselle</i>	Caselle d'Ozero	19 novembr. 1862
id.	id.	<i>Jaselle d'Ozero . . .</i>	<i>Soppresso ed unito a Coronate</i>	9 giugno 1870
id.	id.	<i>Casirate</i>	Casirate Olona	19 novembr. 1862
id.	id.	<i>Casirate Olona . . .</i>	<i>Soppresso ed unito a Lacchiarella</i>	7 marzo 1869
id.	id.	<i>Casone</i>	<i>Soppresso ed unito in un solo comune con Marcallo colla denominazione di Marcallo con Casone</i>	9 giugno 1870
id.	id.	<i>Castano</i>	Castano Primo	4 febbraio 1864
id.	id.	<i>Castellazzo de' Barzi.</i>	<i>Soppresso ed unito a Robecco sul Naviglio.</i>	9 giugno 1870
id.	id.	<i>Castelletto Mendosio.</i>	<i>Soppresso ed unito ad Abbiategrasso.</i>	21 marzo 1869
id.	id.	<i>Coazzano</i>	<i>Soppresso ed unito a Vernate</i>	9 giugno 1870
id.	id.	<i>Coronate</i>	Morimondo	12 marzo 1871
id.	id.	<i>Dairago</i>	<i>Soppresso ed unito ad Arconate.</i>	7 luglio 1869
id.	id.	<i>Fagnano</i>	Fagnano sul Naviglio	28 dicembre 1862
id.	id.	<i>Fagnano sul Naviglio.</i>	<i>Soppresso ed unito a Gaggiano</i>	7 marzo 1869
id.	id.	<i>Induno</i>	Induno Ticino	16 novembr. 1862
id.	id.	<i>Induno Ticino . . .</i>	<i>Soppresso ed unito in un solo comune con Robecchetto colla denominazione di Robecchetto con Induno</i>	9 giugno 1870
id.	id.	<i>Lugagnano</i>	Cassinetta di Lugagnano	16 novembr. 1862
id.	id.	<i>Marcallo</i>	<i>Soppresso ed unito in un solo comune con Casone colla denominazione di Marcallo con Casone</i>	9 giugno 1870
id.	id.	<i>Menedrago</i>	Casone	29 dicembre 1861
id.	id.	<i>Mettone</i>	<i>Soppresso ed unito a Lacchiarella</i>	7 marzo 1869
id.	id.	<i>Moncucco</i>	Moncucco Vecchio	16 novembr. 1862
id.	id.	<i>Moncucco Vecchio . .</i>	<i>Soppresso ed unito a Vernate</i>	9 giugno 1870
id.	id.	<i>Ossena</i>	<i>Soppresso ed unito a Casorezzo</i>	24 febbraio 1869
id.	id.	<i>Pasturago</i>	<i>Soppresso ed unito a Vernate</i>	9 giugno 1870

VARIAZIONI DI NOME O DI TERRITORIO DEI COMUNI.

PROVINCIE	CIRCONDARI	COMUNI	VARIAZIONI DI NOME O DI TERRITORIO DEI COMUNI	DATA DEL DECRETO di VARIACIONE
Milano	ABBIATEGRASSO	Robecchetto	Soppresso ed unito in un solo comune con Induno Ticino colla denominazione di Robecchetto con Induno	9 giugno 1870
id.	id.	Robecco	Robecco sul Naviglio	16 novemb. 1862
id.	id.	S. Novo	Soppresso ed unito a Zibido S. Giacomo	9 giugno 1870
id.	id.	S. Pietro Bestazzo	Soppresso ed unito a Cisliano	id.
id.	id.	S. Pietro Cusico	Soppresso ed unito a Zibido S. Giacomo	id.
id.	id.	S. Stefano	Santo Stefano Ticino	16 novemb. 1862
id.	id.	S. Antonino	Sant' Antonino Ticino	id.
id.	id.	S. Antonino Ticino	Soppresso ed unito a Lonate Pozzolo	7 marzo 1869
id.	id.	S. Vito	San Vito e Marta	16 novemb. 1862
id.	id.	S. Vito e Marta	Soppresso ed unito a Gaggiano	7 marzo 1869
id.	id.	Tainate	Soppresso ed unito a Noviglio	9 giugno 1870
id.	id.	Tornavento	Soppresso ed unito a Lonate Pozzolo	7 marzo 1869
id.	id.	Vanzaghello	Soppresso ed unito a Magnago	10 marzo 1869
id.	id.	Villa Cortese	Soppresso ed unito a Busto Garolfo	7 luglio 1869
id.	id.	Vigano	Vigano Certosino	4 febbraio 1864
id.	id.	Vigano Certosino	Soppresso ed unito a Gaggiano	7 marzo 1869
id.	id.	Vigònzino	Soppresso ed unito a Zibido San Giacomo	9 giugno 1870
id.	id.	Zavanasco	Casarle	29 dicembre 1861
id.	GALLARATE	Albusciago	Soppresso ed unito a Sumirago	7 marzo 1869
id.	id.	Arnate	Soppresso ed unito a Gallarate	24 febbraio 1869
id.	id.	Besnate	Soppresso ed unito ad Arsago	id.
id.	id.	Bolladello	Soppresso ed unito a Cairate	id.
id.	id.	Caidate	Soppresso ed unito a Sumirago	7 marzo 1869
id.	id.	Cardano	Cardano al Campo	18 febbraio 1864
id.	id.	Caronno	Caronno Milanese	26 luglio 1863
id.	id.	Casale	Casale Litta	11 gennaio 1863
id.	id.	Casorate	Casorate Sempione	23 ottobre 1862
id.	id.	Casorate Sempione	Soppresso ed unito ad Arsago	24 febbraio 1869
id.	id.	Cassina Ferrara	Soppresso ed unito a Saronno	28 febbraio 1869
id.	id.	Cassina Pertusella	Soppresso ed unito a Caronno Milanese	24 febbraio 1869
id.	id.	Cassina Verghera	Soppresso ed unito a Samarate	7 marzo 1869
id.	id.	Castegnate	Castegnate Olona	18 febbraio 1864
id.	id.	Castegnate Olona	Soppresso ed unito a Castellanza	24 febbraio 1869
id.	id.	Castelnovate	Soppresso ed unito a Vizzola Ticino	id.
id.	id.	Cedrate	Soppresso ed unito a Gallarate	id.
id.	id.	Cerro	Cerro Maggiore	23 ottobre 1862
id.	id.	Cimbro	Soppresso ed unito a Mornago	24 febbraio 1869
id.	id.	Corgeno	Soppresso ed unito a Vergiate	7 marzo 1869
id.	id.	Crugnola	Soppresso ed unito a Mornago	24 febbraio 1869
id.	id.	Cuvirone	Soppresso ed unito a Vergiate	7 marzo 1869

VARIAZIONI DI NOME O DI TERRITORIO DEI COMUNI.

PROVINCIE	CIRCONDARI	COMUNI	VARIAZIONI DI NOME O DI TERRITORIO DEI COMUNI	DATA DEL DECRETO di VARIATIONE
Milano	GALLARATE. . .	<i>Fagnano</i>	Fagnano Olona.	28 dicembre 1862
id.	id.	<i>Garbatola.</i>	<i>Soppresso ed unito a Nerviano</i>	11 aprile 1869
id.	id.	<i>Gorla Maggiore</i>	<i>Soppresso ed unito a Gorla Minore</i>	9 giugno 1870
id.	id.	<i>Marnate</i>	<i>Riunito in un solo comune con Nizzolina colla denominazione di Marnate.</i>	6 gennaio 1866
id.	id.	<i>Menzago</i>	<i>Soppresso ed unito a Sumirago.</i>	7 marzo 1869
id.	id.	<i>Mezzana</i>	Mezzana Superiore.	23 ottobre 1862
id.	id.	<i>Mezzana Superiore. . .</i>	<i>Soppresso ed unito ad Arzago.</i>	9 giugno 1870
id.	id.	<i>Montonate.</i>	<i>Soppresso ed unito a Monago</i>	24 febbraio 1869
id.	id.	<i>Mornago</i>	<i>Staccata la frazione Cimbro ed unita a Vergiate</i>	19 luglio 1871
id.	id.	<i>Nizzolina.</i>	<i>Riunito in un sol comune con Marnate colla denominazione di Marnate</i>	6 gennaio 1866
id.	id.	<i>Oggiona</i>	Oggiona con Sauto Stefano	18 febbraio 1864
id.	id.	<i>Oriano</i>	Oriano sopra Ticino	11 gennaio 1863
id.	id.	<i>Oriano sopra Ticino . .</i>	<i>Soppresso ed unito a Sesto Calende</i>	28 febbraio 1869
id.	id.	<i>Passirana</i>	Passirana Milanese.	18 febbraio 1864
id.	id.	<i>Passirana Milanese . .</i>	<i>Soppresso ed unito a Lainate</i>	9 giugno 1870
id.	id.	<i>Peveranza</i>	<i>Soppresso ed unito a Cairate</i>	24 febbraio 1869
id.	id.	<i>Premezzo.</i>	<i>Soppresso ed unito ad Orago</i>	9 giugno 1870
id.	id.	<i>Prospiano.</i>	<i>Soppresso ed unito a Gorla Minore</i>	id.
id.	id.	<i>Quinzano</i>	Quinzano San Pietro.	18 febbraio 1864
id.	id.	<i>Quinzano S. Pietro. . .</i>	<i>Soppresso ed unito a Sumirago</i>	7 marzo 1869
id.	id.	<i>Rescalda</i>	<i>Soppresso ed unito a Rescaldina.</i>	24 febbraio 1869
id.	id.	<i>S. Giorgio</i>	San Giorgio su Legnano	23 ottobre 1862
id.	id.	<i>S. Pancrazio</i>	San Pancrazio al Colle.	id.
id.	id.	<i>S. Pancrazio al Colle .</i>	<i>Soppresso ed unito a Casale Litta.</i>	24 febbraio 1869
id.	id.	<i>S. Vittore</i>	San Vittore Olona	18 febbraio 1864
id.	id.	<i>Sesona</i>	<i>Soppresso ed unito a Vergiate.</i>	7 marzo 1869
id.	id.	<i>Selbiate sull'Arno . . .</i>	<i>Soppresso ed unito ad Albizzate</i>	24 febbraio 1869
id.	id.	<i>Somma</i>	Somma Lombarda	23 ottobre 1862
id.	id.	<i>Villa Dosia</i>	<i>Soppresso ed unito a Casale Litta.</i>	24 febbraio 1869
id.	id.	<i>Vinago</i>	<i>Soppresso ed unito a Mornago.</i>	id.
id.	id.	<i>Vizzola.</i>	Vizzola Ticino.	26 luglio 1863
id.	LODI	<i>Arcagna</i>	<i>Soppresso ed unito a Montanaso Lombardo.</i>	9 giugno 1870
id.	id.	<i>Boffalora</i>	Boffalora d'Adda.	11 gennaio 1863
id.	id.	<i>Borghetto.</i>	Borghetto Lodigiano	id.
id.	id.	<i>Cà de' Bolli.</i>	<i>Soppresso ed unito a San Martino in Strada</i>	27 gennaio 1869
id.	id.	<i>Cà dell'Acqua.</i>	<i>Soppresso ed unito in un solo comune con Cazzimani e Guazzina, colla denominazione di Cazzimani.</i>	30 dicembre 1865
id.	id.	<i>Cà de'Mazzi.</i>	<i>Soppresso ed unito a Livraga</i>	24 gennaio 1869
id.	id.	<i>Casaletto.</i>	Casaletto Lodigiano	29 marzo 1863

VARIAZIONI DI NOME O DI TERRITORIO DEI COMUNI.

PROVINCIE	CIRCONDARI	COMUNI	VARIAZIONI DI NOME O DI TERRITORIO DEI COMUNI	DATA DEL DECRETO di VARIATIONE
Milano	Lodi	Caselle	Caselle Lurani	29 marzo 1863
id.	id.	Casolate	Soppresso ed unito a Zelo Buonpersico	29 gennaio 1869
id.	id.	Cassino d'Alberi	Soppresso ed unito a Mulazzano	27 gennaio 1869
id.	id.	Castiglione	Castiglione d'Adda	11 gennaio 1863
id.	id.	Castiraga da Reggio	Soppresso ed unito a Marudo	24 gennaio 1869
id.	id.	Cavenago	Cavenago d'Adda	29 marzo 1863
id.	id.	Caviaga	Soppresso ed unito a Cavenago d'Adda	17 gennaio 1869
id.	id.	Cazzimani	Soppresso ed unito in un solo comune con Cadellacqua e Guazzina colla denominazione di Cazzimani	30 dicembre 1865
id.	id.	Ceppeda	Soppresso ed unito a Ossago	22 novemb. 1866
id.	id.	Chiosi di Porta d'Adda	Soppresso ed unito in un solo comune con Vigadore, colla denominazione di Chiosi d'Adda Vigadore	9 giugno 1870
id.	id.	Cologno	Casalmajocco	11 gennaio 1863
id.	id.	Cornegliano	Cornegliano Laudense	id.
id.	id.	Corte Sant'Andrea	Soppresso ed unito a Senna Lodigiana	7 marzo 1869
id.	id.	Gattera Malocca	Soppresso ed unito a Codogno	17 gennaio 1869
id.	id.	Grazzanello	Soppresso ed unito a Mairago	29 gennaio 1869
id.	id.	Guazzina	Soppresso ed unito in un sol comune con Cadellacqua e Cazzimani colla denominazione di Cazzimani	30 dicembre 1865
id.	id.	Gugnano	Soppresso ed unito a Casaleto Lodigiano	9 giugno 1870
id.	id.	Isola Balba	Soppresso ed unito a Mulazzano	27 gennaio 1869
id.	id.	Lardera	Soppresso ed unito a Cornovecchio	1 agosto 1866
id.	id.	Melegnanello	Soppresso ed unito a Turano	29 gennaio 1869
id.	id.	Mezzana	Mezzana Casati	11 gennaio 1863
id.	id.	Mezzana Casati	Soppresso ed unito a S. Rocco al Porto	24 gennaio 1869
id.	id.	Mezzano Passone	Soppresso ed unito a Corno Giovane	id.
id.	id.	Mignette	Soppresso ed unito a Zelo Buonpersico	29 gennaio 1869
id.	id.	Mirabello	Mirabello S. Bernardino	11 gennaio 1863
id.	id.	Mirabello S. Bernardino	Soppresso ed unito a Senna Lodigiana	7 marzo 1869
id.	id.	Mongiardino	Mongiardino Sillaro	11 gennaio 1863
id.	id.	Montanaso	Montanaso Lombardo	18 febbraio 1864
id.	id.	Orio	Orio Litta	11 gennaio 1863
id.	id.	Ospedaletto	Ospedaletto Lodigiano	id.
id.	id.	Pezzolo di Tavazzano	Soppresso ed unito a Modignano che assume la denominazione di Villaresco	24 gennaio 1869
id.	id.	Quartiano	Soppresso ed unito a Mulazzano	27 gennaio 1869
id.	id.	Robecco	Robecco Lodigiano	11 gennaio 1863
id.	id.	Robecco Lodigiano	Soppresso ed unito a Turano	29 gennaio 1869
id.	id.	Salerano	Salerano sul Lambro	29 marzo 1863
id.	id.	S. Colombano	San Colombano al Lambro	11 gennaio 1863

VARIAZIONI DI NOME O DI TERRITORIO DEI COMUNI.

PROVINCIE	CIRCONDARI	COMUNI	VARIAZIONI DI NOME O DI TERRITORIO DEI COMUNI	DATA DEL DECRETO di VARIATIONE
Milano	LODI	<i>S. Maria in Prato . .</i>	<i>Soppresso ed unito a San Zenone al Lambro</i>	9 giugno 1870
id.	id.	<i>S. Angelo</i>	<i>Sant'Angelo Lodigiano</i>	4 febbraio 1864
id.	id.	<i>S. Stefano</i>	<i>Santo Stefano del Corno</i>	29 marzo 1863
id.	id.	<i>S. Zenone</i>	<i>San Zenone al Lambro</i>	11 gennaio 1863
id.	id.	<i>Senna</i>	<i>Senna Lodigiana</i>	id.
id.	id.	<i>Sesto</i>	<i>Sesto Pergola</i>	id.
id.	id.	<i>Sesto Pergola</i>	<i>Soppresso ed unito a San Martino in Strada</i>	27 gennaio 1869
id.	id.	<i>Tavazzano</i>	<i>Soppresso ed unito a Modigliano colla denominazione di Villaresco</i>	24 gennaio 1869
id.	id.	<i>Terranova</i>	<i>Terranova dei Passerini</i>	21 gennaio 1863
id.	id.	<i>Trivulza</i>	<i>Soppresso ed unito a Codogno</i>	17 gennaio 1869
id.	id.	<i>Vidardo</i>	<i>Soppresso ed unito a Marudo</i>	24 gennaio 1869
id.	id.	<i>Vigadore</i>	<i>Soppresso ed unito in un sol comune con Chiosi di Porta d'Adda colla denominazione di Chiosi d'Adda Vigadore</i>	9 giugno 1870
id.	id.	<i>Villanova</i>	<i>Villanova Sillaro</i>	11 gennaio 1863
id.	id.	<i>Villa Pompejana . . .</i>	<i>Soppresso ed unito a Zelo Buonpersico</i>	29 gennaio 1869
id.	id.	<i>Villaresco</i>	<i>Villavesco</i>	4 aprile 1869
id.	id.	<i>Villarossa</i>	<i>Soppresso ed unito a Casaletto Lodigiano</i>	9 giugno 1870
id.	MILANO	<i>Arcagnano</i>	<i>Soppresso ed unito a Carpiano</i>	Legge 20 feb.1862
id.	id.	<i>Baranzate</i>	<i>Soppresso ed unito a Bollate</i>	24 febbraio 1869
id.	id.	<i>Barbaisana</i>	<i>Soppresso ed unito a Lainate</i>	9 giugno 1870
id.	id.	<i>Bellinzago</i>	<i>Bellinzago Lombardo</i>	19 ottobre 1862
id.	id.	<i>Bestazzo</i>	<i>Soppresso ed unito a Cislano</i>	9 giugno 1870
id.	id.	<i>Bresso</i>	<i>Soppresso ed unito ad Affori</i>	24 dicembre 1868
id.	id.	<i>Bisentrata</i>	<i>Soppresso ed unito a Pozzuolo Martesana</i>	7 gennaio 1869
id.	id.	<i>Briavacca</i>	<i>Soppresso ed unito a Rodano</i>	21 giugno 1869
id.	id.	<i>Brusuglio</i>	<i>Soppresso ed unito in un solo comune con Cormano sotto la denominazione di Cormano Brusuglio</i>	26 febbraio 1871
id.	id.	<i>Bruzzano</i>	<i>Bruzzano dei due Borghi</i>	19 ottobre 1862
id.	id.	<i>Bruzzano dei due Borghi</i>	<i>Soppresso ed unito ad Affori</i>	24 dicembre 1868
id.	id.	<i>Boldinasco</i>	<i>Soppresso ed unito a Musocco</i>	17 gennaio 1869
id.	id.	<i>Bolgiano</i>	<i>Soppresso ed unito a S. Donato Milanese</i>	9 giugno 1870
id.	id.	<i>Bornago</i>	<i>Soppresso ed unito a Pessano</i>	id.
id.	id.	<i>Cormano</i>	<i>Soppresso ed unito in un solo comune con Brusuglio sotto la denominazione di Cormano e Brusuglio</i>	26 febbraio 1871
id.	id.	<i>Bustighera</i>	<i>Soppresso ed unito a Mediglia</i>	7 gennaio 1869
id.	id.	<i>Cassina Nuova</i>	<i>Soppresso ed unito a Bollate</i>	17 marzo 1869
id.	id.	<i>Cassina Triulza</i>	<i>Soppresso ed unito a Musocco</i>	17 gennaio 1869
id.	id.	<i>Caselle d'Ozero</i>	<i>Soppresso ed unito a Coronate</i>	9 giugno 1870

VARIAZIONI DI NOME O DI TERRITORIO DEI COMUNI.

PROVINCIE	CIRCONDARI	COMUNI	VARIAZIONI DI NOME O DI TERRITORIO DEI COMUNI	DATA DEL DECRETO di VARIATIONE
Milano	MILANO	Casone	Soppresso ed unito in un solo comune con Marcallo colla denominazione di Marcallo Casone	9 giugno 1871
id.	id.	Castellazzo di Barzi	Soppresso ed unito a Robecco sul Naviglio	id.
id.	id.	Cavajone	Soppresso ed unito a Trucazzano	17 gennaio 1869
id.	id.	Cernusco Asinario	Staccata la cascina Inerea ed unita al nuovo comune di Brugherio (Monza)	9 dicembre 1866
id.	id.	Cerro	Cerro al Lambro	19 ottobre 1862
id.	id.	Chiaravalle	Chiaravalle Milanese	id.
id.	id.	Chios di Porta d'Adda	Soppresso ed unito in un solo comune con Vigadore sotto la denominazione di Chiosi d'Adda Vigadore	9 giugno 1870
id.	id.	Coazzano	Soppresso ed unito a Vernate	id.
id.	id.	Colnago	Soppresso ed unito a Coronate	id.
id.	id.	Concesa	Soppresso ed unito a Trezzo sull'Adda	17 gennaio 1869
id.	id.	Cornegliano	Cornegliano Bertario	19 ottobre 1862
id.	id.	Cornegliano Bertario	Soppresso ed unito a Trucazzano	17 gennaio 1869
id.	id.	Dergano	Soppresso ed unito ad Affori	24 dicembre 1868
id.	id.	Figino	Figino di Milano	19 ottobre 1862
id.	id.	Figino di Milano	Soppresso ed unito a Trenno	17 gennaio 1869
id.	id.	Furato	Soppresso ed unito ad Inveruno	9 giugno 1870
id.	id.	Garbagnate	Garbagnate Milanese	18 febbraio 1864
id.	id.	Garegnano	Soppresso ed unito a Musocco	17 gennaio 1869
id.	id.	Gorla Maggiore	Soppresso ed unito a Gorla Minore	9 giugno 1870
id.	id.	Gorla	Gorla Primo	4 febbraio 1864
id.	id.	Grancino	Soppresso ed unito a Buccinasco	9 giugno 1870
id.	id.	Groppello	Groppello d'Adda	19 ottobre 1862
id.	id.	Groppello d'Adda	Soppresso ed unito a Cassano d'Adda	24 febbraio 1869
id.	id.	Gugnano	Soppresso ed unito a Casaleto Lodigiano	9 giugno 1870
id.	id.	Induno Ticino	Soppresso ed unito in un solo comune con Robecchetto colla denominazione di Robecchetto Induno	id.
id.	id.	Limite	Soppresso ed unito a Pioltello	21 giugno 1869
id.	id.	Locate	Locate di Triulzi	19 ottobre 1862
id.	id.	Sazzo	Mazzo Milanese	id.
id.	id.	Sercugnano	Soppresso ed unito a Mediglia	7 gennaio 1869
id.	id.	Sorsenchio	Soppresso ed unito a Mezzate	9 giugno 1870
id.	id.	Suggiano	Soppresso ed unito a Baggio	7 marzo 1869
id.	id.	Nosedo	Soppresso ed unito a Chiaravalle Milanese	9 giugno 1870
id.	id.	Novate	Novate Milanese	13 novembr. 1862
id.	id.	Novogro	Soppresso ed unito a Segrate	21 giugno 1869
id.	id.	Pedriano	Soppresso ed unito a Viboldone	9 giugno 1870
id.	id.	Peschiera	Peschiera Borromeo	21 aprile 1863
id.	id.	Pieve	Pieve Emanuele	19 ottobre 1862

VARIAZIONI DI NOME O DI TERRITORIO DEI COMUNI.

PROVINCIE	CIRCONDARI	COMUNI	VARIAZIONI DI NOME O DI TERRITORIO DEI COMUNI	DATA DEL DECRETO di VARIATIONE
Milano	MILANO	Pinzano	Soppresso ed unito a Limbiate	11 aprile 1869
id.	id.	Ponteseo	Soppresso ed unito a Rozzano	30 giugno 1870
id.	id.	Porto	Porto d'Adda	19 ottobre 1862
id.	id.	Porto d'Adda	Soppresso ed unito a Coronate	9 giugno 1870
id.	id.	Pozzo	Pozzo d'Adda	18 ottobre 1862
id.	id.	Pozzuolo	Pozzuolo Martesana	8 maggio 1864
id.	id.	Premenugo	Soppresso ed unito a Settala	17 gennaio 1869
id.	id.	Quarto Cagnino	Soppresso ed unito a Trenno	id.
id.	id.	Quinto Romano	Soppresso ed unito a Trenno	id.
id.	id.	Ronchetto	Soppresso ed unito a Buccinasco	9 giugno 1870
id.	id.	Roserio	Soppresso ed unito a Musocco	17 gennaio 1869
id.	id.	Rovagnasco	Soppresso ed unito a Segrate	21 giugno 1869
id.	id.	S. Donato	San Donato Milanese	19 ottobre 1862
id.	id.	S. Giuliano	San Giuliano Milanese	23 ottobre 1864
id.	id.	S. Giuliano Milanese	Soppresso ed unito a Viboldone	14 febbraio 1869
id.	id.	S. Pedrino	Soppresso ed unito a Vignate	21 giugno 1869
id.	id.	S. Agata	Sant' Agata Martesana	14 dicembre 1862
id.	id.	S. Agata Martesana	Soppresso ed unito a Cassina dei Pecchi	9 giugno 1870
id.	id.	Segnano	Greco Milanese	8 febbraio 1863
id.	id.	Sellanuova	Soppresso ed unito a Baggio	7 marzo 1869
id.	id.	Sesto Ulteriano	Soppresso ed unito a Viboldone	14 febbraio 1869
id.	id.	Settimo	Settimo Milanese	19 ottobre 1862
id.	id.	Soltarico	Soppresso ed unito a Cavenago d'Adda	17 gennaio 1869
id.	id.	Trecella	Soppresso ed unito a Pozzuolo Martesana	7 gennaio 1869
id.	id.	Trezzano	Trezzano Rosa	19 ottobre 1862
id.	id.	Trezzano	Trezzano sul Naviglio	id.
id.	id.	Trezzo	Trezzo sull'Adda	id.
id.	id.	Turro	Turro Milanese	4 febbraio 1864
id.	id.	Vaiano	Vaiano Valle	19 ottobre 1862
id.	id.	Vaiano Valle	Soppresso ed unito a Quintosole	17 gennaio 1869
id.	id.	Vaprio	Vaprio d'Adda	19 ottobre 1862
id.	id.	Vigentino	Soppresso ed unito a Quintosole	17 gennaio 1869
id.	id.	Villa Pizzone	Soppresso ed unito a Musocco	id.
id.	id.	Vizzolo	Vizzolo Predabissi	26 luglio 1863
id.	id.	Zelo Foramagno	Soppresso ed unito a Mezzate	9 giugno 1870
id.	id.	Zivido	Soppresso ed unito a Viboldone	14 febbraio 1869
id.	id.	Zunico	Soppresso ed unito a Carpiano	20 ottobre 1862
id.	Monza	Agliate	Soppresso ed unito a Carate Brianza	9 febbraio 1869
id.	id.	Agrate	Agrate Brianza	14 dicembre 1862

VARIAZIONI DI NOME O DI TERRITORIO DEI COMUNI.

PROVINCIE	CIRCONDARI	COMUNI	VARIAZIONI DI NOME O DI TERRITORIO DEI COMUNI	DATA DEL DECRETO di VARIATIONE
Milano	MONZA	Aicurzio	Soppresso ed unito a Bernareggio	27 gennaio 1869
id.	id.	Barlassina	Soppresso ed unito a Seveso	14 febbraio 1869
id.	id.	Besana	Besana in Brianza	4 febbraio 1864
id.	id.	Binzago	Soppresso ed unito a Cesano Maderno	9 febbraio 1869
id.	id.	Birago	Soppresso ed unito a Lentate sul Seveso	id.
id.	id.	Burago	Burago di Molgara	14 dicembre 1862
id.	id.	Calò	Soppresso ed unito a Besana	9 febbraio 1869
id.	id.	Cogliate	Soppresso ed unito a Ceriate Laghetto	id.
id.	id.	Capriano	Capriano di Brianza	11 gennaio 1863
id.	id.	Capriano di Brianza	Soppresso ed unito a Brioseo	29 gennaio 1869
id.	id.	Garate	Carate Brianza	15 marzo 1863
id.	id.	Carnate	Soppresso ed unito a Bernareggio	27 gennaio 1869
id.	id.	Cassina Aliprandi	Soppresso ed unito a Lissone	1 aprile 1869
id.	id.	Cassina Amata	Soppresso ed unito a Paderno Milanese	17 marzo 1869
id.	id.	Cassina Baraggia	Soppresso ed unito a Brughiero	9 dicembre 1866
id.	id.	Cassina de' Gatti	Soppresso ed unito a Sesto San Giovanni	14 febbraio 1869
id.	id.	Cassina Savina	Soppresso ed unito a Cesano Maderno	9 febbraio 1869
id.	id.	Cavenago	Cavenago di Brianza	29 marzo 1863
id.	id.	Cazzano	Cazzano Befana	14 dicembre 1862
id.	id.	Cazzano Befana	Cazzano Besava	3 dicembre 1863
id.	id.	Cazzano Besana	Soppresso ed unito a Besana	9 febbraio 1869
id.	id.	Ceriano	Ceriano Laghetto	9 febbraio 1864
id.	id.	Cologno	Cologno Monzese	14 dicembre 1862
id.	id.	Colzano	Soppresso ed unito a Veduggio che assume la denominazione di Veduggio con Colzano	30 dicembre 1865
id.	id.	Copreno	Soppresso ed unito a Lentate sul Seveso	9 febbraio 1869
id.	id.	Costa	Costa al Lambro	14 dicembre 1862
id.	id.	Costa al Lambro	Soppresso ed unito a Carate Brianza	9 febbraio 1869
id.	id.	Cusano	Cusano sul Seveso	14 dicembre 1862
id.	id.	Dugnano	Soppresso ed unito a Paderno Milanese	17 marzo 1869
id.	id.	Incirano	Soppresso ed unito a Paderno Milanese	id.
id.	id.	Lazzate	Soppresso ed unito a Misinto	14 febbraio 1869
id.	id.	Lentate	Lentate sul Seveso	14 dicembre 1862
id.	id.	Lesmo	Staccata la frazione Cassina Palazzina ed unito al comune di Arcore	26 settembr. 1869
id.	id.	Masciago	Masciago Milanese	13 luglio 1862
id.	id.	Moncuoco	Moncuoco di Monza	11 gennaio 1863
id.	id.	Moncuoco di Monza	Soppresso ed unito al nuovo comune di Brughiero, eccettuate le borgate di Malnido e Bettolino freddo che sono aggregate al comune di Cologno	9 dicembre 1866
id.	id.	Monte	Montesiro	14 dicembre 1862

VARIAZIONI DI NOME O DI TERRITORIO DEI COMUNI.

PROVINCIE	CIRCONDARI	COMUNI	VARIAZIONI DI NOME O DI TERRITORIO DEI COMUNI	DATA DEL DECRETO di VARIATIONE
Milano	MONZA	Montesiro	Soppresso ed unito a Besana	9 febbraio 1869
id.	id	Monza	Staccate le frazioni Brugherio, Biudellara, Casena, Gelosa, San Paolo e Torrazza ed erette in comune colla denominazione di Brugherio	9 dicembre 1866
id.	id.	Omate	Soppresso ed unito a l' Agrate	29 gennaio 1869
id.	id.	Paderno	Paderno Milanese	14 dicembre 1862
id.	id.	Paina	Soppresso ed unito a Seregno	14 febbraio 1869
id.	id.	Palazzolo	Palazzolo Milanese	21 luglio 1861
id.	id.	Palazzolo Milanese	Soppresso ed unito a Paderno Milanese	17 marzo 1869
id.	id.	Robbiano	Soppresso ed unito a Giussano	9 febbraio 1869
id.	id.	Ronco	Ronco Briantino	11 gennaio 1863
id.	id.	Ronco Briantino	Soppresso ed unito a Bernareggio	27 gennaio 1869
id.	id.	S. Damiano	San Damiano di Monza	11 gennaio 1863
id.	id.	S. Damiano di Monza	Soppresso ed unito a Brugherio	9 dicembre 1866
id.	id.	Seregno	Staccata la frazione Paina ed unita al comune di Giussano	1 settembr. 1870
id.	id.	Sesto S. Giovanni	Staccata la cascina Occhiate ed unita al comune di Brugherio	9 dicembre 1866
id.	id.	Solaro	Soppresso ed unito a Ceriano Laghetto	9 febbraio 1869
id.	id.	Subiate Inferiore	Soppresso ed unito a Bernareggio	27 gennaio 1869
id.	id.	Subiate Superiore	Soppresso ed unito a Bernareggio	id.
id.	id.	Tregasio	Soppresso ed unito a Triuggio	4 aprile 1869
id.	id.	Triuggio	Staccate le frazioni Gernetto, Boffalora, Pegorino, e riunite al comune di Lesmo	13 maggio 1871
id.	id.	Usmate	Soppresso ed unito a Velate Milanese	24 febbraio 1869
id.	id.	Valle	Valle Guidino	14 dicembre 1862
id.	id.	Valle Guidino	Soppresso ed unito a Besana	9 febbraio 1869
id.	id.	Vedano	Vedano al Lambro	14 dicembre 1862
id.	id.	Velate	Velate Milanese	id.
id.	id.	Vergo	Soppresso ed unito a Besana	9 febbraio 1869
id.	id.	Villanova	Villanova Vimercate	14 dicembre 1862
id.	id.	Villanova Vimercate	Soppresso ed unito a Bernareggio	27 gennaio 1869
id.	id.	Villa Raverio	Soppresso ed unito a Besana	9 febbraio 1869
Modena	MIRANDOLA	Camposanto	Staccata la borgata Solaro ed unita al comune di Bomperto	22 novemb. 1866
id.	id.	Finale	Finale dell' Emilia	26 luglio 1863
id.	id.	Novi	Staccata la borgata S. Giovanni Battista ed unita al comune di Concordia	4 febbraio 1866
id.	id.	Novi	Novi di Modena	14 dicembre 1862
id.	id.	S. Felice	San Felice sul Panaro	id
id.	id.	Carpi	Staccata la frazione S. Martino di Secchia ed unita al comune di San Prospero	13 febbraio 1868
id.	MODENA	Castelvetro	Castelvetro di Modena	14 dicembre 1862
id.	id.	Fiorano	Fiorano Modenese	id

VARIAZIONI DI NOME O DI TERRITORIO DEI COMUNI.

PROVINCIE	CIRCONDARI	COMUNI	VARIAZIONI DI NOME O DI TERRITORIO DEI COMUNI	DATA DEL DECRETO di VARIATIONE
Modena . . .	MODENA	Marano	Marano sul Panaro	14 dicembre 1862
id.	id	<i>S. Cesario</i>	San Cesario sul Panaro	id.
id.	id.	<i>Savignano</i>	Savignano sul Panaro	id.
id.	PAYULLO NEL FRIGNANO . . .	Palagano	<i>Staccate le frazioni Castrignano, Savoniero e Susano ed unite al comune di Montefiorino</i>	9 febbraio 1868
id.	id	Palagano	<i>Soppresso ed unito a Montefiorino</i>	11 aprile 1869
id.	id.	Pavullo	Pavullo nel Frignano	29 marzo 1863
id.	id.	<i>Pievepelago</i>	<i>Staccata la frazione di Pian de' Lagotti ed unita al comune di Frassinoro</i>	30 giugno 1870
id.	id.	Prignano	Prignano sulla Secchia	14 dicembre 1862
Napoli	CASTELLAMMARE	Casola	Casola di Napoli	4 gennaio 1863
id.	id.	Castellammare . . .	Castellammare di Stabia	22 gennaio 1863
id.	id.	Piano	Piano di Sorrento	13 dicembre 1863
id.	id	Piano di Sorrento . .	<i>Staccate le frazioni S. Agnello e Trasaella ed erette in comune colla denominazione di S. Agnello</i>	10 dicembre 1865
id.	CASORIA	Giugliano	Giugliano in Campania	22 gennaio 1863
id.	id.	Grumo	Grumo Nevano	31 dicembre 1863
id.	id.	Melito	Melito di Napoli	4 gennaio 1863
id.	id.	Mugnano	Mugnano di Napoli	22 gennaio 1863
id.	id	Panicocoli	Villaricca	13 maggio 1871
id.	id.	Piscinola	<i>Soppresso ed unito al comune di Napoli</i>	29 novemb. 1865
id.	NAPOLI	<i>S. Sebastiano</i>	San Sebastiano al Vesuvio	4 gennaio 1863
id.	id.	Somma	Somma Vesuviana	id.
id.	POZZUOLI	Barano	Barano d'Ischia	22 gennaio 1863
id.	id.	Chiajano	Chiajano ed Uniti	id.
id.	id.	Lacco	Lacco Ameno	4 gennaio 1863
id.	id.	Marano	Marano di Napoli	22 gennaio 1863
id.	id.	Testaccio	Testaccio d'Ischia	id.
Novara	BIELLA	Campiglia	Campiglia Cervo	8 aprile 1863
id.	id.	Cerreto	Cerreto Castello	id.
id.	id	Mezzana	Mezzana Mortigliengo	id
id.	id.	Mongrando	<i>Staccate le frazioni Corte della Loce e Reneco ed unite la prima al comune di Donato la seconda a quello Netro</i> . . .	27 dicembre 1869
id.	id.	Piane	Piane di Serravalle Sesia	8 aprile 1863
id.	id	Ronco	Ronco Biellese	id.
id.	id.	Sagliano	Sagliano Micca	id
id.	id.	Sala	Segliano Biellese	id
id.	id.	<i>S. Giuseppe</i>	San Giuseppe di Casto	id.
id.	id.	<i>S. Paolo</i>	San Paolo Cervo	id.
id.	id.	Selve	Selve Marcone	id
id.	id	Serravalle	Serravalle Sesia	26 luglio 1863

VARIAZIONI DI NOME O DI TERRITORIO DEI COMUNI.

PROVINCIE	CIRCONDARI	COMUNI	VARIAZIONI DI NOME O DI TERRITORIO DEI COMUNI	DATA DEL DECRETO di VARIATIONE
Novara	BIELLA	<i>Vigliano</i>	Vigliano Biellese	8 aprile 1863
id.	id.	<i>Villanova</i>	Villanova Biellese	id.
id.	DOMODOSSOLA . .	<i>Borgone</i>	Borgone d'Ossola	14 dicembre 1862
id.	id.	<i>Borgone d'Ossola</i> . .	<i>Soppresso ed unito in un solo comune con Prequartera colla denominazione di Ceppo Morelli</i>	30 dicembre 1865
id.	id.	<i>Calice Ossolano</i> . . .	<i>Soppresso ed unito a Domodossola</i>	15 febbraio 1867
id.	id.	<i>Castiglione</i>	Castiglione d'Ossola	14 dicembre 1862
id.	id.	<i>Cisore</i>	<i>Soppresso ed unito a Domodossola</i>	15 febbraio 1867
id.	id.	<i>Crevola</i>	Crevola d'Ossola	14 dicembre 1862
id.	id.	<i>Prequartera</i>	<i>Soppresso ed unito in un solo comune con Borgone colla denominazione di Ceppo Morelli</i>	30 dicembre 1865
id.	id.	<i>San Carlo</i>	San Carlo d'Ossola	14 dicembre 1862
id.	id.	<i>Villa</i>	Villadossola	id.
id.	NOVARA	<i>Agrate</i>	Agrate Conturbia	8 aprile 1863
id.	id.	<i>Alzate</i>	Alzate con Linduno	id.
id.	id.	<i>Bellinzago</i>	Bellinzago Novarese	id.
id.	id.	<i>Borgo Vercelli</i>	<i>Staccata la frazione Orfengo ed unita al comune di Casalino</i>	11 aprile 1869
id.	id.	<i>Carpignano</i>	Carpignano Sesia	8 aprile 1863
id.	id.	<i>Casaleggio</i>	Casaleggio Novara	id.
id.	id.	<i>Castellazzo</i>	Castellazzo Novarese	id.
id.	id.	<i>Cavaglio</i>	Cavaglio d'Agogna	id.
id.	id.	<i>Coiro</i>	Coiomonte	29 ottobre 1868
id.	id.	<i>Fara</i>	Fara Novarese	8 aprile 1863
id.	id.	<i>Fontanetto</i>	Fontanetto d'Agogna	id.
id.	id.	<i>Garbagna</i>	Garbagna Novarese	id.
id.	id.	<i>Mandello</i>	Mandello Vitta	id.
id.	id.	<i>Marano</i>	Marano Ticino	id.
id.	id.	<i>Oleggio Castello</i> . . .	<i>Staccata la frazione Muggiano ed unita al comune di Gattico</i>	1 maggio 1870
id.	id.	<i>Orta</i>	Orta Novarese	8 aprile 1863
id.	id.	<i>Prato</i>	Prato Sesia	id.
id.	id.	<i>Sologno</i>	<i>Soppresso ed unito a Caltignaga</i>	17 giugno 1866
id.	id.	<i>Romagnano</i>	Romagnano Sesia	8 aprile 1863
id.	id.	<i>Vaprio</i>	Vaprio d'Agogna	id.
id.	id.	<i>Vergano</i>	Vergano Novarese	id.
id.	id.	<i>Vicolungo</i>	<i>Staccato il cascinale Ristofa ed unito al comune di S. Pietro Mosezzo</i>	27 gennaio 1869
id.	PALLANZA	<i>Anzola</i>	Anzola d'Ossola	4 febbraio 1864
id.	id.	<i>Buglio</i>	Montebuglio	14 dicembre 1862
id.	id.	<i>Casale</i>	Casale Corte Cerro	1 dicembre 1861
id.	id.	<i>Cavaglio</i>	Cavaglio San Donnino	14 dicembre 1862

VARIAZIONI DI NOME O DI TERRITORIO DEI COMUNI.

PROVINCIE	CIRCONDARI	COMUNI	VARIAZIONI DI NOME O DI TERRITORIO DEI COMUNI	DATA DEL DECRETO di VARIATIONE
Novara	PALLANZA	<i>Chignolo</i>	Chignolo Verbano.	14 dicembre 1862
id.	id.	<i>Graglia</i>	Graglia Piana.	id
id.	id.	<i>Montebuglio</i>	<i>Soppresso ed unito a Casale Corte Cerro.</i>	29 ottobre 1868
id.	id.	<i>San Bartolomeo.</i>	San Bartolomeo Valmara.	4 febbraio 1864
id.	id.	<i>San Maurizio</i>	Ghiffa	14 dicembre 1862
id.	id.	<i>Sant'Agata</i>	Sant'Agata sopra Cannobio.	id.
id.	VARALLO	<i>Alagna</i>	Alagna Valsesia.	23 ottobre 1864
id.	id.	<i>Campello</i>	Campello Monti.	14 dicembre 1862
id.	id.	<i>Cellio</i>	<i>Staccate le borgate di Bertognina, Compiano, Orsavenzo con Selva, Rastiglione, San Bernardo con Strona, e Valpiana ed unite al comune di Valduggia.</i>	29 novemb. 1865
id.	id.	<i>Crevola</i>	Crevola Sesia.	14 dicembre 1862
id.	id.	<i>Ferruta</i>	<i>Soppresso ed unito a Borgosesia.</i>	23 dicembre 1866
id.	id.	<i>Foresto</i>	Foresto Sesia.	14 dicembre 1862
id.	id.	<i>Riva</i>	Riva Valdobbia.	id.
id.	id.	<i>Rocca</i>	Rocca Pietra.	id
id.	VERCELLI	<i>Albano</i>	Albano Vercellese.	id.
id.	id.	<i>Alice</i>	Alice Castello.	id.
id.	id.	<i>Casanova</i>	Casanova Elvo.	8 aprile 1863
id.	id.	<i>Cascina di Stra.</i>	<i>Soppresso ed unito a Vercelli.</i>	29 novemb. 1865
id.	id.	<i>Fontanetto</i>	Fontanetto da Po.	14 dicembre 1862
id.	id.	<i>Livorno</i>	Livorno Piemonte.	8 aprile 1863
id.	id.	<i>Palazzolo</i>	Palazzolo Vercellese.	14 dicembre 1862
id.	id.	<i>Quinto</i>	Quinto Vercellese.	23 ottobre 1864
id.	id.	<i>Sali</i>	Sali Vercellese.	13 dicembre 1863
id.	id.	<i>San Germano</i>	San Germano Vercellese.	8 aprile 1863
id.	id.	<i>Trino</i>	<i>Staccate le frazioni Torrioni, Salera, Saletta e Cascina Nuova ed aggregate al comune di Costanzana.</i>	11 giugno 1870
id.	id.	<i>Tronzano</i>	Tronzano Vercellese.	14 dicembre 1862
Padova	CAMPO S. PIERO.	<i>Piombino</i>	Piombino Dese.	11 agosto 1867
id.	id.	<i>San Michele delle Badesse.</i>	<i>Soppresso ed unito a Borgoricco.</i>	2 maggio 1869
id.	id.	<i>Sant' Eufemia</i>	Borgoricco.	11 agosto 1867
id.	id.	<i>Villanova</i>	Villanova di Campo S. Piero.	id.
id.	CITTADELLA	<i>Carmignano.</i>	Carmignano di Brenta.	id
id.	id.	<i>Galliera</i>	Galliera Veneta.	id.
id.	CONSELVE	<i>Bagnoli</i>	Bagnoli di Sopra.	id.
id.	id.	<i>Terrassa</i>	Terrassa Padovana.	21 luglio 1867
id.	ESTE	<i>Cinto</i>	Cinto Euganeo.	11 agosto 1867
id.	id.	<i>Lozzo</i>	Lozzo Atestino.	id.
id.	id.	<i>Ospedaletto</i>	Ospedaletto Euganeo.	id.

VARIAZIONI DI NOME O DI TERRITORIO DEI COMUNI.

PROVINCIE	CIRCONDARI	COMUNI	VARIAZIONI DI NOME O DI TERRITORIO DEI COMUNI	DATA DEL DECRETO di VARIATIONE
Padova	ESTE	Piacenza	Piacenza d'Adige	11 agosto 1867
id.	id.	Vighizzolo	Vighizzolo d'Este	id.
id.	id.	Villa	Villa Estense	10 novemb. 1867
id.	MONSELICE	Arquà	Arquà Petrarca	5 gennaio 1868
id.	id.	Boara	Boara Pisani	id.
id.	MONTAGNANA	Casale	Casale di Scodosia	11 agosto 1867
id.	id.	Santa Margherita	Santa Margherita d'Adige	id.
id.	PADOVA	Campolongo	Campodoro	id.
id.	id.	Maserà	Maserà di Padova	5 gennaio 1868
id.	id.	Noventa	Noventa Padovana	11 agosto 1867
id.	id.	Piazzola	Piazzola sul Brenta	id.
id.	id.	Villafranca	Villafranca Padovana	id.
id.	PIOVE DI SACCO . . .	Sant' Angelo	Sant' Angelo di Piove di Sacco	id.
Palermo	CEFALÙ	Geraci	Geraci Siculo	28 giugno 1863
id.	id.	Polizzi	Polizzi Generosa	26 marzo 1863
id.	id.	San Mauro	San Mauro Castelverde	id.
id.	CORLEONE	Chiusa	Chiusa Sclafani	4 gennaio 1863
id.	PALERMO	Belmonte	Belmonte Mezzagno	4 febbraio 1864
id.	id.	Ogliastro	Santa Maria d'Ogliastro	8 maggio 1864
id.	id.	San Giuseppe	San Giuseppe Iato	18 febbraio 1864
id.	id.	San Giuseppe Jato	<i>Staccata la borgata S. Cipirello e costituita in comune sotto la medesima denominazione.</i>	11 dicembre 186
id.	id.	Santa Cristina	Santa Cristina Gela	14 febbraio 1864
id.	TERMINI IME- RESE	Altavilla	Altavilla Milicia	26 ottobre 1862
id.	id.	Castronovo	Castronovo di Sicilia	id.
id.	id.	Montemaggiore	Montemaggiore Belsito	22 gennaio 1863
id.	id.	Termini	Termini Imerese	26 marzo 1863
id.	id.	Ventimiglia	Ventimila di Sicilia	4 gennaio 1863
Parma	BORGO SAN DON- NINO	Pellegrino	Pellegrino Parmense	5 ottobre 1862
id.	id.	Pellegrino Parmense	<i>Staccata la frazione Viannino ed unita al comune di Varano de' Melegari.</i>	1 maggio 1870
id.	id.	Polesine	Polesine Parmense	24 gennaio 1869
id.	id.	San Secondo	San Secondo Parmense	5 ottobre 1862
id.	id.	Sissa	<i>Staccate le frazioni Favaletto e Viagrande ed unite al comune di Tre Casali.</i>	28 aprile 1867
id.	id.	Tre Casali	<i>Staccato il quartiere Ronchi ed unito al comune di Sissa.</i>	id.
id.	BORGOTARO	Albareto	Albareto di Borgotaro	5 ottobre 1862
id.	PARMA	Fornovo	Fornovo di Taro	13 novemb. 1862
id.	id.	Marone	<i>Soppresso ed unito in un solo comune con San Donato d'Enza colla denominazione di San Lazzaro Parmense.</i>	19 aprile 1870

VARIAZIONI DI NOME O DI TERRITORIO DEI COMUNI.

PROVINCIE	CIRCONDARI	COMUNI	VARIAZIONI DI NOME O DI TERRITORIO DEI COMUNI	DATA DEL DECRETO di VARIATIONE
Parma	PARMA	<i>Sala</i>	Sala Baganza	5 ottobre 1862
id.	id.	<i>Sala Baganza</i>	<i>Staccata la frazione Gaiano ed unita al comune di Collecchio</i>	24 febbraio 1869
id.	id.	<i>San Donato</i>	San Donato d'Enza	14 dicembre 1862
id.	id.	<i>San Donato d'Enza</i>	<i>Soppresso ed unito in un solo comune con Marone colla denominazione di S. Lazzaro Parmense.</i>	19 aprile 1870
id.	id.	<i>San Pancrazio</i>	San Pancrazio Parmense	13 novemb. 1862
id.	id.	<i>San Martino Sinzano</i>	<i>Soppresso ed unito ai comuni di Parma, Collecchio e San Pancrazio.</i>	6 gennaio 1866
id.	id.	<i>Tizzano</i>	Tizzano Val Parma	26 luglio 1863
Pavia	BOBBIO	<i>Bagnara</i>	Bagnaria	15 marzo 1863
id.	id.	<i>Cella</i>	Cella di Bobbio	14 gennaio 1864
id.	id.	<i>Sagliano</i>	Sagliano di Crenna	15 marzo 1863
id.	id.	<i>Sant'Albano</i>	Sant'Albano di Bobbio	id.
id.	id.	<i>Santa Margherita</i>	Santa Margherita di Bobbio	14 gennaio 1864
id.	MORTARA	<i>Borgofranco</i>	Suardi	15 marzo 1863
id.	id.	<i>Cairo</i>	Cairo Lomellina	id.
id.	id.	<i>Cambiò</i>	<i>Soppresso ed unito a Gembarana</i>	9 maggio 1867
id.	id.	<i>Candia</i>	Candia Lomellina	15 marzo 1863
id.	id.	<i>Celpenchio</i>	<i>Soppresso ed unito a Castelnovetto</i>	17 gennaio 1869
id.	id.	<i>Cerretto</i>	Cerretto Lomellino	15 marzo 1863
id.	id.	<i>Dorno</i>	<i>Staccata la borgata Cascinini ed unita al comune di Zinasco (Pavia)</i>	6 gennaio 1866
id.	id.	<i>Gropello</i>	Gropello Lomellino	15 marzo 1863
id.	id.	<i>Olevano</i>	Olevano di Lomellina	id.
id.	id.	<i>San Giorgio</i>	San Giorgio di Lomellina	id.
id.	id.	<i>Sant'Angelo</i>	Sant'Angelo di Lomellina	31 dicembre 1863
id.	id.	<i>Satirana</i>	Satirana Lomellina	15 marzo 1863
id.	id.	<i>Valle</i>	Valle Lomellina	id.
id.	id.	<i>Velezzo</i>	Velezzo Lomellina	23 ottobre 1864
id.	PAVIA	<i>Belvedere</i>	Belvedere al Po	15 marzo 1863
id.	id.	<i>Belvedere al Po</i>	<i>Soppresso ed unito al comune di Valle Salimbene</i>	5 marzo 1871
id.	id.	<i>Cà de' Tedioli</i>	<i>Soppresso ed unito a Corpi Santi di Pavia</i>	18 dicembre 1871
id.	id.	<i>Cà della Terra</i>	<i>Soppresso ed unito a Fossarmato</i>	5 marzo 1871
id.	id.	<i>Campo Morto</i>	<i>Soppresso ed unito a Siziano</i>	id.
id.	id.	<i>Carbonara</i>	Carbonara al Ticino	15 marzo 1863
id.	id.	<i>Carpignano</i>	Cura Carpignano	3 dicembre 1863
id.	id.	<i>Casorate</i>	Casorate Primo	15 marzo 1863
id.	id.	<i>Cassine Calderari</i>	<i>Soppresso ed unito al comune di Torre del Mangano</i>	5 marzo 1871
id.	id.	<i>Cassine Sirigari</i>	<i>Soppresso ed unito al comune di Torre del Mangano</i>	id.
id.	id.	<i>Cava</i>	Cava Manara	15 marzo 1863

VARIAZIONI DI NOME O DI TERRITORIO DEI COMUNI.

PROVINCIE	CIRCONDARI	COMUNI	VARIAZIONI DI NOME O DI TERRITORIO DEI COMUNI	DATA DEL DECRETO di VARIAZIONE
Pavia	PAVIA	Chignolo	Chignolo Po	15 marzo 1863
id	id.	Comairano	Soppresso ed unito a S. Genesio	5 marzo 1871
id.	id.	Costa San Senone	Costa de' Nobili	29 marzo 1863
id.	id.	Ferrera	Ferrera Erbognone	15 marzo 1863
id.	id.	Guignano	Siziano	26 luglio 1863
id.	id.	Mangialupo	Soppresso ed unito a Bascapè	30 giugno 1867
id.	id.	Mezzano Parpanese	Soppresso ed unito a Pieve Porto Morone	30 dicembre 1866
id.	id.	Mirabello	Mirabello ed uniti di Pavia	15 marzo 1863
id.	id.	Misano	Misano Olona	id.
id.	id.	Monteleone	Monteleone sui colli Pavesi	id.
id.	id.	Montesano	Montesano al Piano	id.
id.	id.	Montesano al Piano	Soppresso ed unito a Filighera	5 marzo 1871
id.	id.	Monticelli	Monticelli Pavese	15 marzo 1863
id.	id.	Motta San Damiano	Soppresso ed unito a Valle Salimbene	5 marzo 1871
id.	id.	Ponte Carate	Soppresso ed unito a San Genesio	id.
id.	id.	Sannazzaro	Sannazzaro de' Burgondi	26 luglio 1863
id.	id.	Sant' Alessio	Sant' Alessio con Vialone	15 marzo 1863
id.	id.	Santa Cristina	Santa Cristina e Bissone	id.
id.	id.	Santa Margherita	Santa Margherita Po	id.
id.	id.	S. Maria della Strada	Travacò Siccomario	13 dicembre 1863
id.	id.	S. Varese	Soppresso ed unito al comune di Torre d'Isola	5 marzo 1871
id.	id.	San Zeno	San Zeno e Foppa	5 marzo 1863
id.	id.	San Zeno e Foppa	Soppresso ed unito a Bascapè	30 giugno 1867
id.	id.	San Zenone	San Zenone al Po	15 marzo 1863
id.	id.	Torrevecchia	Torrevecchia Pia	id.
id.	id.	Vairano	Vairano Pavese	31 dicembre 1863
id.	id.	Vellezzo	Vellezzo Bellini	23 ottobre 1864
id.	id.	Villalunga	Soppresso ed unito a Torre del Mangano	5 marzo 1871
id.	id.	Villaraggio	Soppresso ed unito a Zeccone	id.
id.	id.	Vimanone	Soppresso ed unito a Cura Carpignano	id.
id.	VOGHERA	Albaredo	Albaredo Arnaboldi	15 marzo 1863
id.	id.	Arena	Arena Po	26 luglio 1863
id.	id.	Bastida Pancarana	Staccato il cascinale Volpara ed unito al comune di Sommo (Pavia)	30 dicembre 1865
id.	id.	Borgoratto	Borgoratto Mormorolo	15 marzo 1863
id.	id.	Casatisma	Staccata la frazione Bassino ed unita al comune di Castello Po	19 luglio 1871
id.	id.	Cassino	Cassino Po	4 febbraio 1864
id.	id.	Cassino Po	Soppresso ed unito a Broni	17 gennaio 1869
id.	id.	Corana	Staccata la frazione Cascinotto Mensa ed unita al comune di Pieve Albignola (Pavia)	15 novemb. 1868

VARIAZIONI DI NOME O DI TERRITORIO DEI COMUNI.

PROVINCIE	CIRCONDARI	COMUNI	VARIAZIONI DI NOME O DI TERRITORIO DEI COMUNI	DATA DEL DECRETO di VARI AZIONE
Pavia	VOGHERA	Corvino	Staccata la frazione Negrera ed unita al comune di Pinarolo Po.	20 maggio 1871
id.	id.	Montalto	Montalto Pavese.	15 marzo 1863
id.	id.	Montecalvo	Montecalvo Versiggia.	id.
id.	id.	Mornico	Mornico Losana.	id.
id.	id.	Oliva	Oliva Gessi.	id.
id.	id.	San Cipriano	San Cipriano Po.	id.
id.	id.	San Damiano	San Damiano al Colle.	id.
id.	id.	San Ponzio	San Ponzio Semola.	id.
id.	id.	Santa Giulietta	Staccata la borgata del Rile ed unita al comune di Redavalle.	17 giugno 1866
id.	id.	Torricella	Torricella Verzate.	15 marzo 1863
id.	id.	Trebbiano	Trebbiano Nizza.	id.
id.	id.	Verrua	Verrua Siccomario.	29 marzo 1863
Perugia	FOLIGNO	Collemancio	Soppresso ed unito a Canara.	2 maggio 1869
id.	id.	Fossato	Fossato di Vico.	29 marzo 1863
id.	ORVIETO	Carnaiola	Soppresso ed unito a Fabbro.	9 maggio 1869
id.	id.	Montegiove	Soppresso ed unito a Montegabbione.	27 giugno 1869
id.	id.	Monteleone	Monteleone d'Orvieto.	29 marzo 1863
id.	id.	San Vito	San Vito in Monte.	id.
id.	PERUGIA	Fratte	Umbertide.	id.
id.	id.	Fratte	Fratte Todina.	id.
id.	id.	Lisciano	Lisciano Niccone.	23 ottobre 1864
id.	id.	Massa	Massa Martana.	29 marzo 1863
id.	id.	Montecastello	Montecastello di Vibio.	id.
id.	RIETI	Belmonte	Belmonte in Sabina.	id.
id.	id.	Canemorto	Orvinio.	id.
id.	id.	Cantalupo	Cantalupo in Sabina.	id.
id.	id.	Castelnuovo	Castelnuovo di Farfa.	id.
id.	id.	Castelvechio	Castel di Tora.	4 febbraio 1864
id.	id.	Cerchiara	Cerchiara di Sabina.	29 marzo 1863
id.	id.	Collevecchio	Staccata la frazione Santo Polo ed unita al comune di Tarano.	24 dicembre 1870
id.	id.	Fara	Fara in Sabina.	29 marzo 1863
id.	id.	Frasso	Frasso Sabino.	id.
id.	id.	Longone	Longone di S. Salvatore Maggiore.	id.
id.	id.	Magliano	Magliano Sabina.	id.
id.	id.	Monteleone	Monteleone Sabino.	id.
id.	id.	Monte Santa Maria	Monte Santa Maria in Sabina.	id.
id.	id.	Montopoli	Montopoli di Sabina.	id.
id.	id.	Morro	Morro Reatino.	id.

VARIAZIONI DI NOME O DI TERRITORIO DEI COMUNI.

PROVINCIE	CIRCONDARI	COMUNI	VARIAZIONI DI NOME O DI TERRITORIO DEI COMUNI	DATA DEL DECRETO di VARIATIONE
Perugia . . .	RIETI	<i>Oliveto</i>	Oliveto in Sabina.	29 marzo 1863
id.	id.	<i>S. Benedetto</i>	Castel S. Benedetto Reatino.	id.
id.	id.	<i>Sant'Elia</i>	Sant'Elia Rietino.	id.
id.	id.	<i>Torri</i>	Torri in Sabina.	id.
id.	id.	<i>Torricella</i>	Torricella in Sabina.	id.
id.	SPOLETO	<i>Campello</i>	Campello sul Clitunno	id.
id.	id.	<i>Castel S. Giovanni</i>	Castel S. Giovanni di Spoleto.	id.
id.	id.	<i>Cerreto</i>	Cerreto di Spoleto	id.
id.	id.	<i>Giano</i>	Giano dell'Umbria	id.
id.	id.	<i>monteleoné</i>	Monteleone di Spoleto.	id.
id.	id.	<i>Montesanto</i>	Montesanto di Vigil.	20 dicembre 1863
id.	id.	<i>Nocera</i>	Nocera Umbria	29 marzo 1863
id.	id.	<i>Sant'Anatolia</i>	Sant'Anatolia di Narco	id.
id.	id.	<i>Vallo</i>	Vallo di Nera	id.
id.	TERNI	<i>Calvi</i>	Calvi dell'Umbria	id.
id.	id.	<i>Lugnano</i>	Lugnano in Teverina	id.
id.	id.	<i>Penna</i>	Penna in Teverina	id.
id.	id.	<i>Porchiano</i>	Porchiano del Monte	id.
Pesaro e Ur- bino	PESARO E URBINO	<i>C. steldimezzo</i>	<i>Soppresso ed unito a Firenzuola</i>	18 ottobre 1869
id.	id.	<i>Fenigli</i>	<i>Soppresso ed unito a Pergola</i>	27 maggio 1869
id.	id.	<i>Montalfoglio</i>	<i>Soppresso ed unito a S. Lorenzo</i>	id.
id.	id.	<i>Montebello Metaurense</i>	<i>Soppresso ed unito ad Orciano di Pesaro</i>	23 maggio 1869
id.	id.	<i>Monterolo</i>	<i>Soppresso ed unito a Pergola</i>	27 maggio 1869
id.	id.	<i>Montesecco</i>	<i>Soppresso ed unito a Pergola</i>	id.
id.	id.	<i>Montevecchio</i>	<i>Soppresso ed unito a Pergola</i>	id.
id.	id.	<i>Sant'Andrea di Susa</i>	<i>Soppresso ed unito a Mondavio</i>	11 aprile 1869
id.	id.	<i>San Vito</i>	<i>Soppresso ed unito a San Lorenzo</i>	27 maggio 1869
id.	id.	<i>Torre S. Marco</i>	<i>Soppresso ed unito a Fratte Rosa</i>	11 aprile 1869
id.	id.	<i>Isola di Fano</i>	<i>Soppresso ed unito a Fossombrone</i>	id.
id.	id.	<i>Montalto Tarugo</i>	<i>Soppresso ed unito a Fossombrone</i>	10 dicembre 1865
id.	id.	<i>Montefabbi</i>	<i>Soppresso ed unita la frazione di Montefabbi al comune di Colbordolo e quella di Riipe al comune di Montelabbate</i>	11 aprile 1869
id.	id.	<i>Monteguiduccio</i>	<i>Soppresso ed unito a Montefelcino</i>	26 agosto 1868
id.	id.	<i>Montemontanaro</i>	<i>Soppresso ed unito a Montefelcino</i>	id.
Piacenza . . .	FIORENZUOLA D' ARDA	<i>Castelvetro</i>	Castelvetro Piacentino.	13 novemb. 1862
id.	id.	<i>Firenzuola</i>	Firenzuola d'Arda	21 gennaio 1866
id.	id.	<i>Lugagnano</i>	Lugagnano Val d'Arda	13 novemb. 1862
id.	id.	<i>Lugagnano Val d'Arda</i>	<i>Staccata la frazione S. Michele Val di Tolla ed unita al comune di Morfasso</i>	7 marzo 1870

VARIAZIONI DI NOME O DI TERRITORIO DEI COMUNI.

PROVINCIE	CIRCONDARI	COMUNI	VARIAZIONI DI NOME O DI TERRITORIO DEI COMUNI	DATA DEL DECRETO di VARIATIONE
Piacenza . . .	FIORENZUOLA D' ARDA	<i>Monticelli</i>	Monticelli d'Ongina	11 gennaio 1863
id.	id.	<i>Polignano</i>	Polignano Piacentino	16. novemb. 1862
id.	id.	<i>Villanova</i>	Villanova sull'Arda	13 novemb. 1862
id.	PIACENZA	<i>Bettola, Borgo S. Bernardino e Coll</i>	<i>Staccate le frazioni Groppallo, Boccolo della Noce, Cugno S. Savino, Cugno S. Bassano, Mareto, Gallare, Migliorini, Groppo, Asse, Farini d'Olmo e Pradovera e costituite in comune colla denominazione di Farini d'Olmo</i>	17 novemb. 1867
id.	id.	<i>Gragnano</i>	Gragnano Trebbiese	13 novemb. 1862
id.	id.	<i>Pianello</i>	Pianello Val Tidone	id
id.	id.	<i>Pomaro</i>	Pomaro Piacentino	16 novemb. 1862
id.	id.	<i>Rivalta</i>	Rivalta Trebbia	13 novemb. 1862
id.	id.	<i>San Giorgio</i>	San Giorgio Piacentino	id.
id.	id.	<i>San Lazzaro</i>	San Lazzaro Alberoni	id.
id.	id.	<i>Sant'Antonio</i>	Sant'Antonio a Trebbia	id.
Pisa	PISA	<i>Orciano</i>	Orciano Pisano	5 ottobre 1862
id.	id.	<i>Rosignano</i>	Rosignano Marittimo	id.
id.	id.	<i>Vicopisano</i>	<i>Staccate le frazioni Buti e Cascine ed erette in comune colla denominazione di Buti</i>	9 giugno 1867
id.	VOLTERRA	<i>Campiglia</i>	Campiglia Marittima	5 ottobre 1862
id.	id.	<i>Casale</i>	Casale di Val di Cecina	id.
id.	id.	<i>Montecatini di Cecina</i>	<i>Staccata la frazione di Spedalotto ed unita al comune di Laiatico</i>	27 maggio 1869
id.	id.	<i>Pomarance</i>	<i>Staccate le frazioni Sasso e Leccia ed unite al comune di Castelnuovo di Val di Cecina</i>	9 giugno 1870
id.	id.	<i>Volterra</i>	<i>Staccata la frazione Orciano ed unita al comune di Laiatico</i>	id
Porto Maurizio	PORTO MAURIZIO	<i>Aquila</i>	Aquila di Arroscia	26 ottobre 1862
id.	id.	<i>Borghetto</i>	Borghetto di Arroscia	id.
id.	id.	<i>Caramagna</i>	Caramagna Ligure	id.
id.	id.	<i>Castelvecchio</i>	Castelvecchio di S. Maria Maggiore	id.
id.	id.	<i>Cosio</i>	Cosio di Arroscia	id
id.	id.	<i>Costa</i>	Costa di Oneglia	id.
id.	id.	<i>Diano Castello</i>	<i>Staccata la frazione Paradisi ed unita al comune di Diano Marina</i>	26 febbraio 1871
id.	id.	<i>Moltedo inferiore</i>	<i>Staccata la frazione Moltedo Inferiore ed unita al comune di Moltedo Superiore</i>	19 luglio 1871
id.	id.	<i>Montegrosso</i>	Montegrosso Pian Latte	21 dicembre 1862
id.	id.	<i>Pieve</i>	Pieve di Teco	26 ottobre 1862
id.	id.	<i>S. Lazzaro</i>	San Lazzaro Reale	id.
id.	id.	<i>Valloria</i>	Valloria Marittima	id.
id.	SAN REMO	<i>Borghetto</i>	Borghetto San Nicolò	11 gennaio 1863
id.	id.	<i>Castelfranco</i>	Castel Vittorio	26 ottobre 1862
id.	id.	<i>Montalto</i>	Montalto Ligure	26 ottobre 1862
id.	id.	<i>Montaldo Ligure</i>	Montaldo Ligure	18 gennaio 1864

VARIAZIONI DI NOME O DI TERRITORIO DEI COMUNI.

PROVINCIE	CIRCONDARI	COMUNI	VARIAZIONI DI NOME O DI TERRITORIO DEI COMUNI	DATA DEL DECRETO di VARIATIONE
PortoMauriz.	S. REMO	Penna	Pienna	26 ottobre 1862
id.	id.	Riva	Riva Ligure	id.
id.	id.	Rocchetto	Rocchetto Nervina	id.
id.	id.	San Biagio	San Biagio della Cima	id.
id.	id.	San Lorenzo	San Lorenzo al Mare	id.
id.	id.	Sasso	Sasso di Bordighera	id.
Potenza	LAGONEGRO. . . .	Casalnuovo	San Paolo Albanese	26 marzo 1863
id.	id.	Castronuovo	Castronuovo di Sant' Andrea	21 aprile 1863
id.	id.	Favale	Favale S. Cataldo	26 marzo 1863
id.	id.	Francavilla	Francavilla sul Sinni	id.
id.	id.	Noja	Noepoli	id.
id.	id.	San Costantino	San Costantino Albanese	4 gennaio 1863
id.	id.	San Giorgio	San Giorgio Lucano	26 marzo 1863
id.	id.	San Martino	San Martino d'Agri	4 gennaio 1863
id.	id.	San Severino	San Severino Lucano	26 marzo 1863
id.	id.	Terranova	Terranova di Pollino	id.
id.	id.	Tursi	Staccata la frazione Policora ed unita al comune di Montalbano Ionico	25 dicembre 1870
id.	MATERA	Montalbano	Montalbano Ionico	26 marzo 1863
id.	id.	Oliveto	Oliveto Lucano	21 aprile 1863
id.	id.	San Mauro	San Mauro Forte	31 dicembre 1863
id.	MELFI	Muro	Muro Lucano	21 aprile 1863
id.	id.	Palazzo	Palazzo San Gervasio	4 gennaio 1863
id.	id.	Rionero	Rionero in Volture	26 marzo 1863
id.	id.	Ruvo	Ruvo del Monte	22 gennaio 1863
id.	POTENZA	Albano	Albano di Lucania	26 marzo 1863
id.	id.	Brindisi	Brindisi di Montagna	22 gennaio 1863
id.	id.	Corleto	Corleto Perticara	4 gennaio 1863
id.	id.	Oppido	Palmira	21 aprile 1863
id.	id.	Saponara	Saponara di Grumento	id.
id.	id.	Sasso	Sasso di Castalda	22 gennaio 1863
id.	id.	Vaglio	Vaglio di Basilicata	26 marzo 1863
id.	id.	Vietri	Vietri di Potenza	4 gennaio 1863
id.	id.	Vignolo	Pignola di Basilicata	id.
Ravenna	FAENZA	Bagnara	Bagnara di Romagna	11 gennaio 1863
id.	id.	Fontana	Fontana d'Elice	id.
id.	LUGO	Sant'Agata	Sant'Agata sul Santerno	29 marzo 1863
ReggioCalab.	GERACE	Bruzzano	Bruzzano Zeffirio	26 marzo 1863
id.	id.	Caraffa	Caraffa del Bianco	8 maggio 1864

VARIAZIONI DI NOME O DI TERRITORIO DEI COMUNI.

PROVINCIE	CIRCONDARI	COMUNI	VARIAZIONI DI NOME O DI TERRITORIO DEI COMUNI		DATA DEL DECRETO
					di VARIAZIONE
ReggioCalab.	GERACE	<i>Castelvetere</i>	Caulonia		26 marzo 1863
id.	id	<i>Giolosa</i>	Giolosa Ionica		id.
id.	id	<i>San Giovanni</i>	San Giovanni di Gerace		id.
id.	di	<i>Sant'Ilario</i>	Sant'Ilario al Ionio		id.
id.	PALME	<i>Laureana</i>	Laureana di Borello		id.
id.	id.	<i>Gioia</i>	Gioia Tauro		id.
id.	id.	<i>Oppido</i>	Oppido Mamertino		id.
id.	id.	<i>Roccella</i>	Roccella Ionica		id.
id.	id.	<i>San Giorgio</i>	San Giorgio Morgeto		8 maggio 1864
id.	id.	<i>San Pietro</i>	San Pier Fedele		26 marzo 1863
id.	id.	<i>Santa Cristina</i>	Santa Cristina d'Aspromonte		8 maggio 1864
id.	id.	<i>Terranova</i>	Terranova Sappo Minulio		id.
id.	REGGIO CALABR.	<i>Bagnara</i>	Bagnara Calabria		id.
id.	id.	<i>Campo</i>	Campo di Calabria		id.
id.	id.	<i>Catona</i>	<i>Staccata la borgata di San Filippo Neri ed unita al comune di Villa San Giovanni.</i>		10 gennaio 1867
id.	id.	<i>Melito</i>	Melito di Porto Salvo		8 maggio 1864
id.	id.	<i>Montebello</i>	Fossato di Calabria Ultra 1. . . .		id.
id.	id.	<i>Orti</i>	<i>Soppresso ed unito a Reggio di Calabria.</i>		10 dicembre 1865
id.	id.	<i>Roccaforte</i>	Roccaforte del Greco		8 maggio 1864
id.	id.	<i>Salice</i>	Salice Calabro		id.
id.	id.	<i>San Giuseppe</i>	Villa San Giuseppe		id.
id.	id.	<i>Sant'Alessio</i>	Sant'Alessio in Aspromonte		id.
ReggioEmilia	GUASTALLA . . .	<i>Campagnola</i>	Campagnola Emilia		5 ottobre 1862
id.	id.	<i>Novellara</i>	<i>Staccata la frazione Boschi ed unita al comune Cadelbosco di sopra (Reggio)</i>		17 dicembre 1865
id.	id.	<i>Rio</i>	Rio Saliceto		4 febbraio 1864
id.	REGGIO EMILIA.	<i>Bagnolo</i>	Bagnolo in Piano		5 ottobre 1862
id.	id.	<i>Castelnuovo ne' Monti</i>	<i>Staccata la borgata Nigone ed unita al comune Pieve S. Vincenzo</i>		13 gennaio 1866
id.	id.	<i>Castelnuovo ne' Monti</i>	<i>Staccata la frazione Gombio ed unita al comune di Ciano</i>		5 marzo 1871
id.	id.	<i>Gazzano</i>	<i>Soppresso ed unito a Villaminozzo</i>		30 giugno 1870
id.	id.	<i>Reggio</i>	Reggio nell'Emilia		5 ottobre 1862
id.	id.	<i>San Polo</i>	San Polo d'Enza in Caviano		id.
id.	id.	<i>Sant'Ilario</i>	Sant'Ilario d'Enza		id.
id.	id.	<i>Toano</i>	<i>Staccate le borgate Cavola e Corneto ed unite al comune di Carpinetti</i>		17 dicembre 1865
id.	id.	<i>Vezzano</i>	Vezzano sul Crostolo		5 ottobre 1862
Roma	VITERBO	<i>Soriano</i>	Soriano nel Cimino		22 novemb. 1871
Novigo	ADRIA	<i>Fasana</i>	Fasana di Polesine		7 luglio 1867
id.	ARIANOPOLESINE	<i>Ariano</i>	Ariano nel Polesine		id.

VARIAZIONI DI NOME O DI TERRITORIO DEI COMUNI.

PROVINCIE	CIRCONDARI	COMUNI	VARIAZIONI DI NOME O DI TERRITORIO DEI COMUNI	DATA DEL DECRETO di VARIAZIONE
Rovigo . . .	ARIANOPOLESINE	San Nicolò	Porto Tolle.	7 luglio 1867
id.	BADIA POLESINE	Badia.	Badia Polesine.	id.
id.	id.	Bagnolo	Bagnolo di Po	id.
id.	id.	Villabona.	Villa d' Adige	id.
id.	LENDINARA . . .	Fratta	Fratta Polesine.	id.
id.	id.	Saguedo.	Soppresso ed unito a Lendinara.	19 aprile 1868
id.	MASSA SUPERIOR.	Castelnovo	Castelnovo Bariano.	7 luglio 1867
id.	OCCHIOBELLO .	Fiesso	Fiesso Umbertiano	id.
id.	id.	Frassinelle	Frassinelle Polesine	id.
id.	ROVIGO	Arquà	Arquà Polesine.	4 giugno 1868
id.	id.	Boara.	Boara Polesine.	id.
id.	id.	Buso	Buso Sarzano	7 luglio 1867
id.	id.	Costa.	Costa di Rovigo	id.
id.	id.	Grignano	Grignano di Polesine.	id.
id.	id.	San Martino	San Martino di Venezzè	id.
id.	id.	Sant'Apollinare	Sant' Appollinare con Selva	id.
Salerno	CAMPAGNA . . .	Altavilla	Altavilla Silentina	14 dicembre 1862
id.	id.	Castelluccia'	Castelcivita	31 dicembre 1863
id.	id.	Corleto.	Corleto Monforte	22 gennaio 1863
id.	id.	Palo	Palomonte	23 ottobre 1862
id.	id.	Oliveto	Oliveto Citra.	4 gennaio 1863
id.	id.	Romagnano	Romagnano al Monte	22 gennaio 1863
id.	id.	San Gregorio	San Gregorio Magno.	4 gennaio 1863
id.	SALA CONSILINA.	Casaletto.	Casaletto Spartano.	14 dicembre 1862
id.	id.	Casalnuovo	Casalbuono.	id.
id.	id.	Caselle.	Caselle in Pittari	22 gennaio 1863
id.	id.	Diano.	Feggiano.	14 dicembre 1862
id.	id.	Montesano.	Montesano sulla Marcellana	id.
id.	SALA	Sala	Sala Consilina	4 gennaio 1863
id.	id.	San Giacomo	Monte San Giacomo	14 dicembre 1862
id.	id.	San Pietro	San Pietro al Fanagro	id.
id.	id.	Santa Marina	La frazione Policastro del comune di Santa Marina assume la denominazione di Policastro Bussentino.	id.
id.	SALERNO	Castiglione	Castiglione dei Genovesi	23 ottobre 1862
id.	id.	Cava	Cava de' Tirreni	id.
id.	id.	Gonca	Conca Marini	22 gennaio 1863
id.	id.	Mercato	Mercato San Severino	23 ottobre 1864
id.	id.	Olevano.	Olevano sul Tusciano.	14 dicembre 1862
id.	id.	San Cipriano	San Cipriano Picentino.	23 ottobre 1862

VARIAZIONI DI NOME O DI TERRITORIO DEI COMUNI.

PROVINCIE	CIRCONDARI	COMUNI	VARIAZIONI DI NOME O DI TERRITORIO DEI COMUNI	DATA DEL DECRETO di VARIAZIONE
Salerno	SALERNO	<i>San Giorgio</i>	Castel San Giorgio	4 gennaio 1863
id.	id.	<i>San Mango</i>	San Mango Piemonte	23 ottobre 1862
id.	id.	<i>San Marzano</i>	San Marzano sul Sarno	id
id.	id.	<i>San Valentino</i>	San Valentino Torio	22 gennaio 1863
id.	id.	<i>Sant' Egidio</i>	Sant' Egidio del Monte Albino	4 gennaio 1863
id.	id.	<i>Vietri</i>	Vietri sul Mare	14 dicembre 1862
id.	VALLO DELLA LUCANIA	<i>Celle</i>	Celle di Bulgheria	id.
id.	id.	<i>Cuccaro</i>	Cuccaro Vetere	id.
id.	id.	<i>Laureana</i>	Laureana Cilento	id.
id.	id.	<i>Mojo</i>	Mojo della Civitella	4 gennaio 1863
id.	id.	<i>Montano</i>	Montano Antilia	31 dicembre 1863
id.	id.	<i>Monteforte</i>	Monteforte Cilento	14 dicembre 1862
id.	id.	<i>Novi</i>	Novi Velia	id.
id.	id.	<i>Ogliastro</i>	Ogliastro Cilento	id.
id.	id.	<i>Porcili</i>	Stella Cilento	1 ottobre 1871
id.	id.	<i>Prignano</i>	Prignano Cilento	14 dicembre 1862
id.	id.	<i>Vallo</i>	Vallo della Lucania	id.
Sassari	ALGHERO	<i>Monteleone</i>	Monteleone Rocca Doria	7 settemb. 1862
id.	OZIERI	<i>Alà</i>	Alà dei Sardi	14 gennaio 1863
id.	id.	<i>Nughedu</i>	Nughedu di San Niccolò	11 gennaio 1863
id.	TEMPIO PAUSA- NIA	<i>Santa Teresa</i>	Santa Teresa Gallura	7 settemb. 1862
id.	id.	<i>Terronova</i>	Terronova Pausania	id.
Siena	MONTEPULCIANO.	<i>Abbadia S. Salvatore</i> .	<i>Staccate le frazioni Campiglia d'Orcia, Bagni San Filippo Benizi e Caselle del Vivo ed unite al comune di Castiglione d'Orcia.</i>	7 luglio 1867
id.	id.	<i>Asinalunga</i>	Sinalunga	23 ottobre 1864
id.	id.	<i>San Quirico</i>	San Quirico d' Orcia	21 settemb. 1862
id.	SIENA	<i>Casole</i>	Casole d' Elsa	id.
id.	id.	<i>Colle</i>	Colle di Val d' Elsa	id.
id.	id.	<i>Masse del Terzo di Città</i>	<i>Soppresso ed unito a Terzo di San Martino colla denominazione di Masse di Siena</i>	17 marzo 1869
id.	id.	<i>Monteroni</i>	Monteroni d' Arbia	21 settemb. 1862
Siracusa	MODICA	<i>Monterosso</i>	Monterosso Almo	28 giugno 1863
id.	id.	<i>Ragusa</i>	<i>Staccata la frazione Ragusa Inferiore ed eretta in comune conservando la propria denominazione.</i>	10 dicembre 1865
id.	id.	<i>Santa Croce</i>	Santa Croce Camerina	28 giugno 1863
id.	NOTO	<i>Palazzolo</i>	Palazzolo Acreide	id.
id.	SIRACUSA	<i>Floridia</i>	<i>Staccata la borgata Belvedere ed unita al comune di Siracusa</i>	2 agosto 1868
Sondrio	SONDRIO	<i>Acqua</i>	<i>Soppresso ed unito a Tresivio.</i>	6 gennaio 1867
id.	id.	<i>Albaredo</i>	Albaredo per San Marco	28 giugno 1863

VARIAZIONI DI NOME O DI TERRITORIO DEI COMUNI.

PROVINCIE	CIRCONDARI	COMUNI	VARIAZIONI DI NOME O DI TERRITORIO DEI COMUNI	DATA DEL DECRETO di VARIAZIONE
Sondrio	SONDRIO	<i>Berbenno</i>	Berbenno di Valtellina	18 febbraio 1864
id.	id.	<i>Boffetto</i>	<i>Soppresso ed unito a Piateda</i>	6 gennaio 1867
id.	id.	<i>Buglio</i>	Buglio in Monte	28 giugno 1863
id.	id.	<i>Castione</i>	Castione Andevenno	id.
id.	id.	<i>Cosio</i>	Cosio Valtellina	id.
id.	id.	<i>Gerola</i>	Gerola Alta	id.
id.	id.	<i>Isola</i>	Isolato	id.
id.	id.	<i>Mazzo</i>	Mazzo di Valtellina	id.
id.	id.	<i>Novate</i>	Novate Mezzola	id.
id.	id.	<i>Ponte</i>	Ponte in Valtellina	18 febbraio 1864
id.	id.	<i>Prata</i>	Prata Camportaccio	28 giugno 1863
id.	id.	<i>San Giacomo</i>	San Giacomo Filippo	18 febbraio 1864
id.	id.	<i>Torre</i>	Torre di Santa Maria	28 giugno 1863
id.	id.	<i>Tovo</i>	Tovo di Sant' Agata	id.
id.	id.	<i>Villa</i>	Villa di Chiavenna	id.
id.	id.	<i>Villa</i>	Villa di Tirano	id.
Teramo	PENNE	<i>Carpineto</i>	Carpineto della Nora	id.
id.	id.	<i>Castagna</i>	Castel Castagna	id.
id.	id.	<i>Castellammare</i>	Castellammare Adriatico	id.
id.	id.	<i>Castiglione alla Pescara</i>	Castiglione a Casauria	26 luglio 1863
id.	id.	<i>Loreto</i>	Loreto Aprutino	28 giugno 1863
id.	id.	<i>Montebello</i>	Montebello di Bertona	id.
id.	TERAMO	<i>Castiglione della Valle</i>	<i>Staccata la frazione di Leognano ed unita al comune di Montorio al Vomano</i>	18 dicembre 1869
id.	id.	<i>Cellino</i>	Cellino Attanasio	28 giugno 1863
id.	id.	<i>Isola</i>	Isola del Gran Sasso d'Italia	id.
id.	id.	<i>Montesecco</i>	Montefino	id.
id.	id.	<i>Montorio</i>	Montorio al Vomano	id.
id.	id.	<i>Morro</i>	Morro d'Oro	13 dicembre 1863
id.	id.	<i>Mosciano</i>	Mosciano Sant'Angelo	28 giugno 1863
id.	id.	<i>Sant' Egidio</i>	Sant'Egidio alla Vibrata	id.
id.	id.	<i>Torano</i>	Torano Nuovo	id.
id.	id.	<i>Torricella</i>	Torricella Sicura	id.
id.	id.	<i>Valle San Giovanni</i>	<i>Soppresso ed unite le frazioni di Faieto e Casanova al comune di Cortino; quelle di Abatemozzo, Poggio Rattieri, Borgonovo, Magliano, Poggio Valle e Valle Piola al comune di Torricella Sicura, e quella di Valle San Giovanni al comune di Montorio a Vomano</i>	6 dicembre 1868
Torino	IVREA	<i>Albiano</i>	Albiano d'Ivrea	21 dicembre 1862
id.	id.	<i>Baldissero</i>	Baldissero Canavese	id.
id.	id.	<i>Borgofranco</i>	Borgofranco d'Ivrea	id.

VARIAZIONI DI NOME O DI TERRITORIO DEI COMUNI.

PROVINCIE	CIRCONDARI	COMUNI	VARIAZIONI DI NOME O DI TERRITORIO DEI COMUNI	DATA DEL DECRETO di VARIATIONE
Torino	IVREA	<i>Campiglia</i>	Campiglia Soana	21 dicembre 1862
id.	id.	<i>Campo</i>	Campo Canavese	id.
id.	id.	<i>Candia</i>	Candia Canavese	id.
id.	id.	<i>Ceresole</i>	Ceresole Reale	id.
id.	id.	<i>Cossano</i>	Cossano Canavese	18 febbraio 1864
id.	id.	<i>Fiorano</i>	Fiorano Canavese	21 dicembre 1862
id.	id.	<i>Montalto</i>	Montalto Dora	id.
id.	id.	<i>Orio</i>	Orio Canavese	18 febbraio 1864
id.	id.	<i>Palazzo</i>	Palazzo Canavese	21 dicembre 1862
id.	id.	<i>Pavone</i>	Pavone Canavese	id.
id.	id.	<i>Perosa</i>	Perosa Canavese	id.
id.	id.	<i>Romano</i>	Romano Canavese	id.
id.	id.	<i>Ronco</i>	Ronco Canavese	id.
id.	id.	<i>Sale Canischio</i>	<i>Soppresso ed unito a S. Colombano Belmonte</i>	25 giugno 1870
id.	id.	<i>Salerano</i>	Salerano Canavese	21 dicembre 1862
id.	id.	<i>San Colombano</i>	San Colombano Belmonte	id.
id.	id.	<i>San Giorgio</i>	San Giorgio Canavese	id.
id.	id.	<i>San Martino</i>	San Martino Canavese	id.
id.	id.	<i>San Giusto</i>	San Giusto Canavese	id.
id.	id.	<i>San Ponso</i>	San Ponso Canavese	id.
id.	id.	<i>Vico</i>	Vico Canavese	id.
id.	PINEROLO	<i>Abbadia</i>	Abbadia Alpina	18 febbraio 1864
id.	id.	<i>Bobbio</i>	Bobbio Pellice	9 giugno 1861
id.	id.	<i>Castagnole</i>	Castagnole Piemonte	18 febbraio 1864
id.	id.	<i>Luserna</i>	<i>Soppresso e riunito in un solo comune con S. Giovanni Pellice colla denominazione di Luserna S. Giovanni</i>	1 ottobre 1871
id.	id.	<i>Oliva</i>	Tavernette	11 gennaio 1863
id.	id.	<i>Perosa</i>	Perosa Argentina	id.
id.	id.	<i>Rodoretto</i>	<i>Soppresso ed unito a Prali</i>	25 giugno 1870
id.	id.	<i>San Germano</i>	San Germano Chisone	11 gennaio 1863
id.	id.	<i>San Giovanni</i>	San Giovanni Pellice	id.
id.	id.	<i>S. Giovanni Pellice</i>	<i>Soppresso ed unito in un solo comune con Luserna colla denominazione di Luserna San Giovanni</i>	1 ottobre 1871
id.	id.	<i>San Martino</i>	San Martino di Perrero	11 gennaio 1863
id.	id.	<i>San Pietro</i>	San Pietro Val Lemina	id.
id.	id.	<i>San Secondo</i>	San Secondo di Pinerolo	id.
id.	id.	<i>Salza</i>	Salza di Pinerolo	id.
id.	id.	<i>Villafranca</i>	Villafranca Piemonte	id.
id.	id.	<i>Virle</i>	Virle Piemonte	18 febbraio 1864
id.	SUSA	<i>Borgone</i>	Borgone Susa	21 dicembre 1862

VARIAZIONI DI NOME O DI TERRITORIO DEI COMUNI.

PROVINCIE	CIRCONDARI	COMUNI	VARIAZIONI DI NOME O DI TERRITORIO DEI COMUNI	DATA DEL DECRETO di VARIATIONE
Torino	SUSA	<i>Buttigliera</i>	Buttigliera Alta	21 dicembre 1862
id.	id.	<i>Cesana</i>	Cosana Torinese	id.
id.	id.	<i>Chiusa</i>	Chiusa di S. Michele	id.
id.	id.	<i>Foresto</i>	Foresto di Susa	4 febbraio 1864
id.	id.	<i>Ferrera</i>	Ferrera Cenisio	id.
id.	id.	<i>Meana</i>	Meana di Susa	21 dicembre 1862
id.	id.	<i>Rollieres</i>	<i>Soppresso ed unito: la borgata Champlas Seguin al comune di Cesana Torinese ed il rimanente al comune di Bousson</i>	23 marzo 1870
id.	id.	<i>Sant' Ambrogio</i>	Sant'Ambrogio di Torino	21 dicembre 1862
id.	id.	<i>Sant' Antonino</i>	Sant'Antonino di Susa	id.
id.	TORINO	<i>Ala</i>	Ala di Stura	4 febbraio 1864
id.	id.	<i>Baldissero</i>	Baldissero Torinese	21 dicembre 1862
id.	id.	<i>Barotonia</i>	<i>Soppresso ed unito a Varisella</i>	18 settemb. 1870
id.	id.	<i>Bussolino</i>	Bussolino Gossinese	23 ottobre 1864
id.	id.	<i>Camagna</i>	Camagna di Torino	21 dicembre 1862
id.	id.	<i>Caselle</i>	Caselle Torinese	id.
id.	id.	<i>Castiglione</i>	Castiglione Torinese	id.
id.	id.	<i>Coassolo</i>	Coassolo Torinese	26 luglio 1863
id.	id.	<i>Lanzo</i>	Lanzo Torinese	21 dicembre 1862
id.	id.	<i>Mombello</i>	Mombello di Torino	id.
id.	id.	<i>Monastero</i>	Monastero di Lanzo	id.
id.	id.	<i>Monasterolo</i>	Monasterolo Torinese	id.
id.	id.	<i>Montaldo</i>	Montaldo Torinese	15 marzo 1863
id.	id.	<i>Pino di Chieri</i>	Pino Torinese	1 dicembre 1861
id.	id.	<i>Piobesi</i>	Piobesi Torinese	21 dicembre 1862
id.	id.	<i>Rivarolo</i>	Rivarolo Canavese	id.
id.	id.	<i>Revigliasco</i>	Revigliasco Torinese	id.
id.	id.	<i>Rivoli</i>	<i>Staccate le frazioni Camerletto e Grangiotto ed unite al comune di Caselletto</i>	25 maggio 1871
id.	id.	<i>Rivolta</i>	Rivolta di Torino	21 dicembre 1862
id.	id.	<i>San Carlo</i>	San Carlo di Ciriè	id.
id.	id.	<i>San Mauro</i>	San Mauro Torinese	id.
id.	id.	<i>San Morizio</i>	San Morizio Canavese	id.
id.	id.	<i>San Sebastiano</i>	San Sebastiano da Po	id.
id.	id.	<i>Vallo</i>	Vallo Torinese	id.
id.	id.	<i>Vauda San Morizio</i>	San Francesco al Campo	11 gennaio 1863
id.	id.	<i>Verrua</i>	Verrua Savoja	21 dicembre 1862
id.	id.	<i>Vinovo</i>	<i>Staccata la borgata Stupinigi ed unita al comune di Nichelino</i>	26 luglio 1868
Trapani	MAZZARA DEL VALLO	<i>Mazara</i>	Mazara del Vallo	28 giugno 1863

VARIAZIONI DI NOME O DI TERRITORIO DEI COMUNI.

PROVINCIE	CIRCONDARI	COMUNI	VARIAZIONI DI NOME O DI TERRITORIO DEI COMUNI	DATA DEL DECRETO di VARIAZIONE
Trapani	TRAPANI	<i>Xitta</i>	<i>Soppresso ed unito a Trapani</i>	16 luglio 1868
Treviso	ASOLO	<i>Crespano</i>	Crespano Veneto	10 novemb. 1867
id.	id.	<i>Paderno</i>	Paderno d'Asolo	id.
id.	id.	<i>San Zenone</i>	Sau Zenone degli Ezzellini	id.
id.	CASTELFRANCO VENETO	<i>Castelfranco</i>	Castelfranco Veneto	id.
id.	id.	<i>Cavasagra</i>	<i>Soppresso ed unito a Vedelago</i>	26 agosto 1871
id.	id.	<i>Godego</i>	Castello di Godego	10 novemb. 1867
id.	id.	<i>Loria</i>	<i>Staccata la borgata Castiglione ed unita al Comune di Godego</i>	12 marzo 1868
id.	CONEGLIANO	<i>Gajarine</i>	<i>Staccata la frazione Roverbasso ed unita al comune di Codognè</i>	27 luglio 1869
id.	id.	<i>Godega</i>	Godega Sant'Urbano	10 novemb. 1867
id.	id.	<i>Mareno</i>	Mareno di Piave	id.
id.	id.	<i>Santa Lucia</i>	Santa Lucia di Piave	id.
id.	ODERZO	<i>Motta</i>	Motta di Livenza	5 gennaio 1868
id.	id.	<i>San Polo</i>	San Polo di Piave	10 novemb. 1867
id.	TREVISO	<i>Breda</i>	Breda di Piave	5 gennaio 1868
id.	id.	<i>Casale</i>	Casale sul Sile	id.
id.	id.	<i>Mogliano</i>	Mogliano Veneto	id.
id.	id.	<i>Monastier</i>	Monastier di Treviso	id.
id.	id.	<i>Ponzano</i>	Ponzano Veneto	id.
id.	id.	<i>Quinto</i>	Quinto di Treviso	id.
id.	id.	<i>Zenson</i>	<i>Staccate le frazioni di Fagarè e Sant'Andrea di Barbarana ed unite al Comune di San Biagio</i>	15 novemb. 1868
id.	VALDOBBIADENE	<i>Farra</i>	Farra di Soligo	10 novemb. 1867
id.	VITTORIO	<i>Cappella</i>	Cappella Maggiore	id.
id.	id.	<i>Ceneda</i>	<i>Riunito in un solo comune con Serravalle colla denominazione di Vittorio</i>	22 novemb. 1866
id.	id.	<i>Cison</i>	Cison di Valmarino	10 novemb. 1867
id.	id.	<i>Colle</i>	Colle Umberto	id.
id.	id.	<i>Lago</i>	San Giorgio di Lago	id.
id.	id.	<i>Revine</i>	<i>Riunito in un sol comune con Lago colla denominazione di Revine Lago</i>	14 giugno 1868
id.	id.	<i>San Giorgio di Lago</i>	<i>Riunito in un solo comune con Revina colla denominazione di Revine Lago</i>	10 novemb. 1867
id.	id.	<i>Serravalle</i>	<i>Riunito in un solo comune con Ceneda colla denominazione di Vittorio</i>	22 novemb. 1867
Udine	CIVIDALE DEL FRIULI	<i>Buttrio</i>	<i>Staccate le frazioni Orsaria e Paderno ed unite al comune di Premariacco</i>	18 dicembre 1869
id.	CODROIPO	<i>Passariano</i>	Rivolto	18 agosto 1867
id.	LATISANA	<i>Muzzana</i>	Muzzana del Turgnano	id.
id.	id.	<i>Palazzolo</i>	Palazzolo della Stella	id.
id.	MANIAGO	<i>Cavasso</i>	Cavasso Nuovo	id.
id.	MOGGIO UDINESE	<i>Chiusa</i>	Chiusa Forte	id.

VARIAZIONI DI NOME O DI TERRITORIO DEI COMUNI.

PROVINCIE	CIRCONDARI	COMUNI	VARIAZIONI DI NOME O DI TERRITORIO DEI COMUNI		DATA DEL DECRETO
					di VARIATIONE
Udine	PALMANOVA	Bagnaria	Bagnaria Arsa		18 agosto 1867
id.	id.	Marano	Marano Lacunare		id.
id.	PORDENNONE	Azzano	Azzano Decimo		id.
id.	id.	Montereale	Montereale Cellina		10 novemb. 1867
id.	id.	Prata	Prata di Pordennone		18 agosto 1867
id.	id.	Roveredo	Roveredo in Piano		id.
id.	S. DANIELE DEL FRIULI	San Daniele	San Daniele del Friuli		id.
id.	S. PIETRO AL NA- TISONE	S. Pietro degli Schiavi	San Pietro al Natitone		7 gennaio 1869
id.	S. VITO AL TA- GLIAMENTO	Casarsa	Casarsa della Dellizia		18 agosto 1867
id.	id.	San Martino	San Martino al Tagliamento		id.
id.	id.	Sesto	Sesto al Reghena		id.
id.	SPILIMBERGO	Castelnovo	Castelnovo del Friuli		id.
id.	id.	Pinzano	Pinzano al Tagliamento		id.
id.	id.	Spilimbergo	Staccata la frazione Provesano ed unita al comune di San Giorgio della Richinvelda		14 ottobre 1871
id.	id.	San Giorgio	San Giorgio della Richinvelda		18 agosto 1867
id.	TARCENTO	Collalto	Collalto della Soima		id.
id.	id.	Magnano	Magnano in Riviera		id.
id.	TOLMEZZO	Cavazzo	Cavazzo Carnico		id.
id.	id.	Cesclans	Soppresso ed unito a Cavazzo Carnico		19 luglio 1871
id.	id.	Mione	Soppresso ed unito a Ovaro		18 agosto 1871
id.	id.	Prato	Prato Carnico		18 agosto 1867
id.	id.	Villa	Villa Santina		id.
id.	id.	Treppo	Treppo Carnico		24 gennaio 1869
id.	UDINE	Feletto	Feletto Umberto		18 agosto 1867
id.	id.	Pavia	Pavia di Udine		id.
id.	id.	Pozzuolo	Pozzuolo del Friuli		id.
id.	id.	Reana	Reana del Rojale		id.
Venezia	DOLO	Campagna	Campagna Lupia		21 luglio 1867
id.	id.	Campolongo	Campolongo Maggiore		id.
id.	id.	Fiesso	Fiesso d'Artico		id.
id.	id.	Gambarare	Soppresso ed unito in un solo comune con Mira ed Oriago colla denominazione di Mira		28 novemb. 1867
id.	id.	Lira	Soppresso ed unito in un solo comune con Gambarare ed Oriago conservando la sua denominazione		id.
id.	id.	Oriago	Soppresso ed unito in un solo comune con Gambarare e Mira colla denominazione di Mira		id.
id.	PORTOGRUARO	Annone	Annone Veneto		21 luglio 1867
id.	id.	Concordia	Concordia Sagitaria		29 ottobre 1868
id.	id.	Cinto	Cinto Coamaggiore		21 luglio 1867

VARIAZIONI DI NOME O DI TERRITORIO DEI COMUNI.

PROVINCIE	CIRCONDARI	COMUNI	VARIAZIONI DI NOME O DI TERRITORIO DEI COMUNI	DATA DEL DECRETO di VARIATIONE
Venezia	PORTOGRUARO.	<i>Fossalta</i>	Fossalta di Portogruaro.	21 luglio 1867
id.	id.	<i>San Michele</i>	San Michele al Tagliamento	id.
id.	id.	<i>Teglio</i>	Teglio Veneto.	5 gennaio 1868
id.	S DONÀ DI PIAVE	<i>Fossalta</i>	Fossalta di Piave.	21 luglio 1867
id.	id.	<i>Noventa</i>	Noventa di Piave.	id.
Verona	BARDOLINO	<i>Castelletto</i>	Castelletto di Brenzone	1 settemb. 1870
id.	id.	<i>Castelnuovo</i>	Castelnuovo di Verona	11 agosto 1867
id.	id.	<i>Peschiera</i>	Peschiera sul Lago di Garda	id.
id.	id.	<i>Torri</i>	Torri del Benaco	id.
id.	CAPRINO VERONESE.	<i>Caprino</i>	Caprino Veronese.	id.
id.	id.	<i>Castione</i>	Castione Veronese	29 ottobre 1868
id.	id.	<i>Cavajon</i>	Cavajon Veronese.	11 agosto 1867
id.	id.	<i>Rivoli</i>	Rivoli Veronese.	id.
id.	COLOGNA VENETA	<i>Albaredo</i>	Albaredo d'Adige.	id.
id.	id.	<i>Cologna</i>	Cologna Veneta	id.
id.	id.	<i>Roveredo</i>	Roveredo di Guà.	id.
id.	ISOLA DELLA SCALA	<i>Ronco</i>	Ronco all' Adige	id.
id.	PESCHIERA	<i>Peschiera</i>	<i>Staccata la frazione *** ed unita al comune di Pozzolengo (Brescia)</i>	14 ottobre 1871
id.	id.	<i>Peschiera</i>	<i>Staccata la frazione *** ed unita al comune di Sermione (Brescia)</i>	id.
id.	SACILE.	<i>Brugnera</i>	<i>Staccata la frazione Ghirano ed unita a Prata</i>	18 ottobre 1870
id.	S. BONIFACIO	<i>Belfiore di Porcile</i>	Belfiore	11 agosto 1867
id.	id.	<i>Cazzano</i>	Cazzano di Tramigna.	id.
id.	id.	<i>Colognola</i>	Colognola ai Colli	id.
id.	id.	<i>Monteforte</i>	Monteforte d' Alpone	id.
id.	SANGUINETTO	<i>Gazzo</i>	Gazzo Veronese	id.
id.	S. PIETRO IN CARIANO	<i>Marano</i>	Marano in Valpolicella.	id.
id.	id.	<i>Sant' Ambrogio</i>	Sant' Ambrogio di Valpolicella	id.
id.	TREGNAGO	<i>Saline</i>	San Mauro di Saline.	id.
id.	id.	<i>Velo</i>	Velo Veronese	id.
id.	VERONA	<i>Cerro</i>	Cerro Veronese.	id.
id.	id.	<i>Montorio</i>	Montorio Veronese	id.
id.	id.	<i>Parona</i>	Parona all' Adige.	id.
id.	id.	<i>Quinto</i>	Quinto di Valpantena	id.
id.	id.	<i>Quinzano</i>	Quinzano Veronese.	id.
id.	id.	<i>San Massimo</i>	San Massimo all' Adige.	id.
id.	id.	<i>San Michele</i>	San Michele Extra.	id.

VARIAZIONI DI NOME O DI TERRITORIO DEI COMUNI.

PROVINCIE	CIRCONDARI	COMUNI	VARIAZIONI DI NOME O DI TERRITORIO DEI COMUNI		DATA DEL DECRETO
					di VARIAZIONE
Verona	VILLAFRANCA DI VERONA	<i>Nogarole</i>	Nogarole di Rocca		11 agosto 1867
id.	id.	<i>Valeggio</i>	Valeggio sul Mincio		id.
id.	id.	<i>Valeggio sul Mincio</i> .	<i>Stacca' a la frazione *** ed unita al comune Monzambano (Mantova).</i>		14 ottobre 1871
id.	id.	<i>Villafranca</i>	Villafranca di Verona		11 agosto 1867
Vicenza	ARZIGNANO	<i>Nogarole</i>	Nogarole Vicentino		18 agosto 1867
id.	ASIAGO	<i>Treschè-Conca</i>	<i>Soppresso ed unito a Roana.</i>		26 aprile 1863
id.	BARBARANO	<i>San Germano</i>	San Germano dei Berici		18 agosto 1867
id.	BASSANO	<i>Campolongo</i>	Campolongo sul Brenta		id.
id.	id.	<i>Romano</i>	Romano d' Ezzellino		5 gennaio 1868
id.	id.	<i>Rossano</i>	Rossano Veneto		18 agosto 1867
id.	LONIGO	<i>Campiglia</i>	Campiglia dei Berici		id.
id.	id.}	<i>Montebello</i>	Montebello Vicentino		id.
id.	MAROSTICA	<i>Mason</i>	Mason Vicentino		id.
id.	id.	<i>Molvena</i>	<i>Staccata la frazione Villaraspa ed unita al comune di Mason</i>		23 maggio 1869
id.}	id.	<i>Pozzo</i>	Pozzoleone		18 agosto 1867
id.	SCHIO	<i>San Vito</i>	San Vito di Leguzzano		id.
id.	id.	<i>Velo</i>	Velo d' Assico		id.
id.	THIENE	<i>Lugo</i>	Lugo di Vicenza		5 gennaio 1868
id.	id.	<i>Marano</i>	Marano Vicentino		18 agosto 1867
id.	VICENZA	<i>Altavilla</i>	Altavilla Vicentina		id.
id.	id.	<i>Bolzano</i>	Bolzano Vicentino		id.
id.	id.	<i>Camisano</i>	Camisano Vicentino		id.
id.	id.	<i>Grisignano</i>	Grisignano di Zocco		id.
id.	id.	<i>Quinto</i>	Quinto Vicentino		id.

VARIAZIONI

DI

NOME O. DI TERRITORIO DEI COMUNI

dal 1° Gennaio 1872 al 11 Aprile 1880.

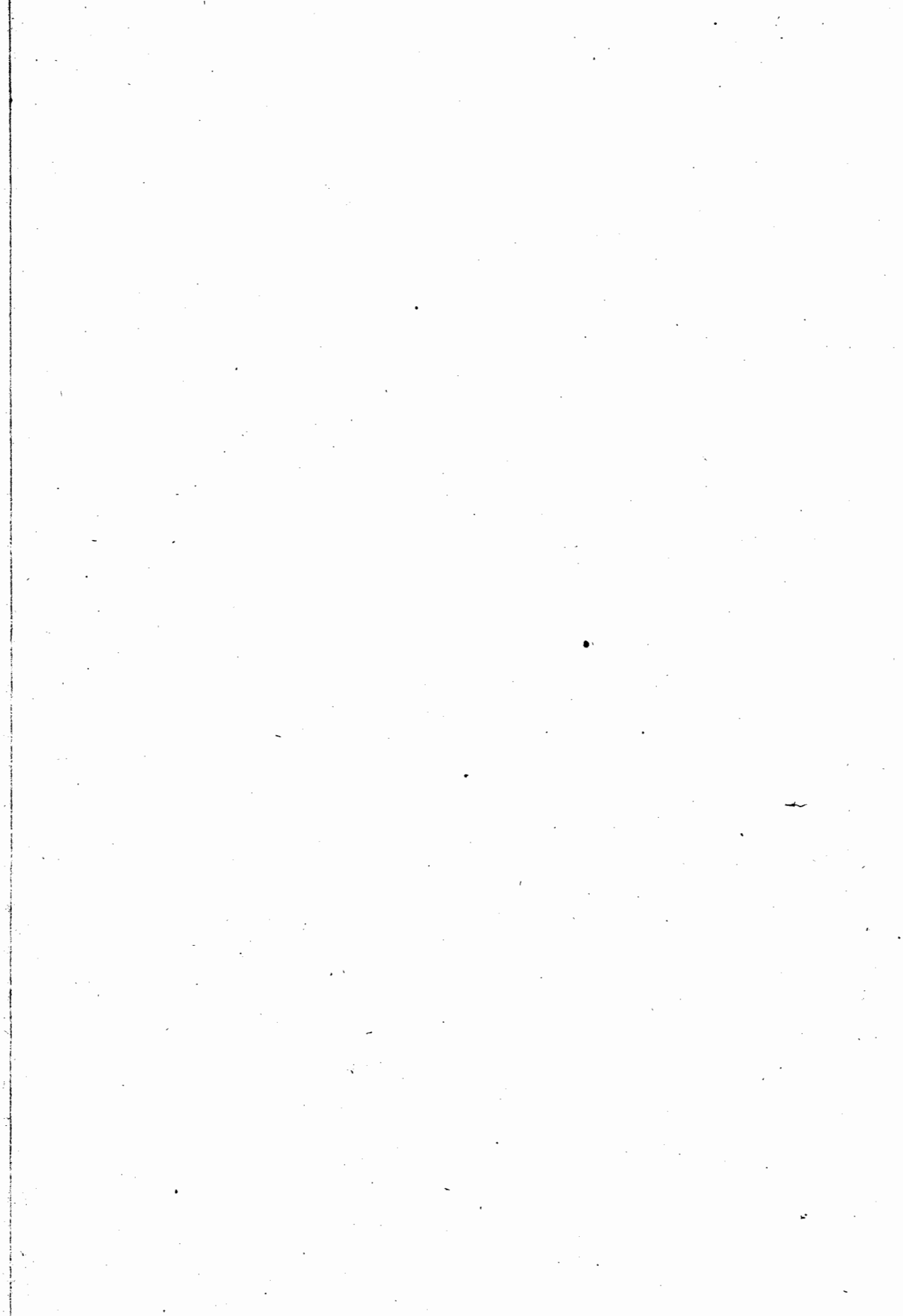

VARIAZIONI DI NOME O DI TERRITORIO DEI COMUNI.

PROVINCIE	CIRCONDARI e DISTRETTI	COMUNI	VARIAZIONI DI NOME O DI TERRITORIO DEI COMUNI	Popolaz. dei Comuni Cens. 31 dic. 1871		DATA DEL DECRETO di VARIATIONE	
				prima della variazione	dopo la variazione		
Alessandria	ACQUI	Pareto	<i>Comune di 1757 abitanti tolto dalla provincia di Genova (circondario di Savona) a partire dal 1 Gennaio 1880 -</i> Popolazione { circondario provincia	97260 684732	99017 686489	11 gennaio 1880 (Legge)	
id.	id.	Asti	<i>Annesso il comune di Quarto Astese (abit. 692)</i>	31033	31725	20 ottobre 1876	
id.	id.	Cocconato	<i>Annesso il comune di Cocconito (abitanti 174)</i>	2591	2765	20 maggio 1875	
id.	id.	Cocconito	<i>Soppresso ed unito a Cocconato</i>	174	—	id.	
id.	id.	Quarto Astese	<i>Soppresso ed unito al comune d' Asti</i>	692	—	20 ottobre 1876	
id.	CASALE MONFERRATO	Villanova di Casale Monferrato	<i>Villanova Monferrato</i>	—	—	23 maggio 1878	
id.	NOVI LIGURE	Bisio	<i>Soppresso ed unito a Francavilla</i>	116	—	26 marzo 1873	
id.	id.	Francavilla	<i>Francavilla Bisio e annesso Bisio (abit. 116).</i>	549	665	id.	
id.	id.	Parodi	<i>Parodi Ligure</i>	—	—	24 luglio 1873	
id.	TORTONA	Isola Sant'Antonio	<i>Comune di 1371 abitanti tolto dalla provincia di Pavia (circond. di Lomellina) - a partire dal 1 gennaio 1878 -</i> Popolazione { circondario provincia	62632 683361	64003 684732	10 maggio 1877 (Legge)	
Aquila	AQUILA	Carapelle	<i>Carapelle Calvisio</i>	—	—	24 maggio 1874	
Arezzo	AREZZO	Ortignano	<i>Annesso il comune di Raggiolo (abitanti 833).</i>	1064	1897	24 luglio 1873	
id.	id.	Ortignano	<i>Ortignano-Raggiolo</i>	—	—	3 ottobre 1875	
id.	id.	Pratovecchio	<i>Staccata la frazione di Stia al di là del Ponte d'Arno (abitanti 179) e unita al comune di Stia</i>	4680	4501	15 ottobre 1872	
id.	id.	Raggiolo	<i>Soppresso e unito ad Ortignano</i>	833	—	24 luglio 1873	
id.	id.	Stia	<i>Annessa la frazione di Stia al di là del Ponte d'Arno (abitanti 179) tolta da Pratovecchio.</i>	3058	3237	15 ottobre 1872	
Ascoli Piceno	ASCOLI	Appignano di Omida	<i>Appignano del Tronto</i>	—	—	13 marzo 1879	
id.	FERMO	Fermo	<i>Staccata la parrocchia di S. Giorgio (abit. 600) ed unita al comune di Porto S. Giorgio - a partire dal 1 marzo 1878</i>	17886	17286	18 novemb. 1877	
id.	id.	Fermo	<i>Annesso il comune di Torre di Palme (ab. 1106) a cominciare dal 1 marzo 1878</i>	17286	18392	id.	
id.	id.	Porto S. Giorgio	<i>Aggregata la Parrocchia di S. Giorgio (abitanti 600) staccata dal comune di Fermo - a cominciare dal 1 marzo 1878</i>	3214	3814	id.	
id.	id.	Torre di Palme	<i>Soppresso e unito a Fermo - a cominciare dal 1 marzo 1878</i>	1106	—	id.	
Belluno	AGORDO	Rocca d'Agordo	<i>Rocca Pietore</i>	—	—	6 dicembre 1877	
Benevento	BENEVENTO	S. Martino Ave Grazia piena	<i>San Martino Sannito</i>	—	—	30 dicembre 1872	
Bergamo	BERGAMO	Ponte San Pietro	<i>Annesse le frazioni di Ghiaje (abit. 137) e Moliana Merena (abit. 39) staccate dal comune di Presezzo</i>	1504	1680	18 maggio 1879	
id.	id.	Presezzo	<i>Staccate le frazioni predette</i>	1037	861	id.	
Bologna	BOLOGNA	Viadagola	<i>Granarolo dell'Emilia</i>	—	—	11 ottobre 1875	
id.	IMOLA	Castel Guelfo	<i>Castel Guelfo di Bologna</i>	—	—	26 ottobre 1876	
Brescia	BRESCIA	Castegnato	<i>Annessa la frazione di Pianera (abit. 171) staccata dal comune di Travagliato</i>	1357	1528	9 gennaio 1879	

VARIAZIONI DI NOME O DI TERRITORIO DEI COMUNI.

PROVINCIE	CIRCONDARI e DISTRETTI	COMUNI	VARIAZIONI DI NOME O DI TERRITORIO DEI COMUNI	Popolaz. dei Comuni Cens. 31 dic. 1871		DATA DEL DECRETO di VARIAZIONE
				prima della variazione	dopo la variazione	
Brescia . . .	BRESCIA . . .	<i>Montechiaro sulChiese</i>	Montichiari	—	—	6 dicembre 1877
id	id.	<i>Sant'Alessandro</i> . . .	<i>Staccate le frazioni di Caselle (abit. 36) Pontevica (abit. 36) e San Bartolomeo (abit. 18) ed aggregate al comune di San Zeno Naviglio</i>	3443	3353	6 luglio 1879
id.	id.	<i>San Zeno Naviglio</i> . . .	<i>Aggregate le frazioni predette</i>	792	882	id.
id.	id.	<i>Torbole</i>	Torbole-Casaglia	—	—	4 gennaio 1872
id.	id.	<i>Travagliato</i>	<i>Staccata la frazione di Pianera (abit. 171) ed annessa al comune di Castegnato</i>	3754	3583	9 gennaio 1879
id.	CHIARI	<i>Clusone</i>	Clusone sul Lago	—	—	10 agosto 1873
Cagliari . . .	LANUSEI	<i>Elini</i>	<i>Soppresso e unito ad Ilbono</i>	325	—	8 novemb. 1878
id.	id.	<i>Ilbono</i>	<i>Aggregato il comune di Elini</i>	1486	1811	id.
Campobasso . . .	ISERNIA	<i>Civita Vecchia</i>	Duronio	—	—	11 ottobre 1875
id.	id.	<i>Presenzano</i>	<i>Comune di 1323 abitanti passato alla provincia e circondario di Caserta -</i> Popolazione { circondario { provincia	139182 364208	137859 362885	18 luglio 1878 (Legge)
Caserta	CASERTA	<i>Casanova Coccagna</i>	Casagiove	—	—	17 febbraio 1872
id.	id.	<i>Presenzano</i>	<i>Comune di 1323 abitanti tolto dalla provincia di Campobasso (circondario d'Isernia) -</i> Popolazione { circondario { provincia	271311 697403	272634 698726	18 luglio 1878 (Legge)
id.	SORA	<i>Castelluccio di Sora</i>	Castel Liri	—	—	29 luglio 1878
Catania	CALTAGIRONE	<i>Licodia</i>	Licodia Eubea	—	—	13 gennaio 1873
id.	CATANIA	<i>Tremestieri</i>	Tremestieri Etneo	—	—	31 maggio 1874
id.	NICOSIA	<i>Carcaci</i>	<i>Soppresso ed unito al comune di Centuripe</i>	113	—	28 novemb. 1875
id.	id.	<i>Centuripe</i>	<i>Annesso il comune di Carcaci (abitanti 113)</i>	7351	7464	id.
Catanzaro	MONTELEONE DI CALABRIA	<i>Soriano</i>	Soriano Calabro	—	—	3 novemb. 1877
id.	NICASTRO	<i>Feroleto-Piano</i>	Pianopoli	—	—	11 aprile 1872
Chieti	CHIETI	<i>Chieti</i>	<i>Aggregate le frazioni di Toppi (abit. 378) Lanuti (abit. 81) Primavilla (abit. 91) e Valignani (abit. 309) staccate dal comune di Forcababolina - a partire dal 1 Aprile 1880</i>	23602	24461	29 gennaio 1880
id.	id.	<i>Forcababolina</i>	<i>Aggregata la frazione Fontechiaro di Sotto (abit. 237) del soppresso comune di S. Silvestro</i>	2861	3004	27 aprile 1879
id.	id.	<i>Forcababolina</i>	<i>Staccate le frazioni Toppi (abit. 378) Lanuti (abit. 81) Primavilla (abit. 91) e Valignani (abit. 309) ed unite al comune di Chieti - a partire dal 1 Aprile 1880</i>	3004	2145	29 gennaio 1880
id.	id.	<i>Francavilla al Mare</i>	<i>Aggregata la frazione Fontechiaro di Sotto (abit. 237) del soppresso comune di S. Silvestro</i>	4404	4641	27 aprile 1879
id.	id.	<i>Pescara</i>	<i>Aggregate le frazioni San Silvestro e Val di Rocco (abit. 828) del soppresso comune di San Silvestro</i>	5238	6366	id.
id.	id.	<i>San Silvestro</i>	<i>Soppresso, aggregando le frazioni San Silvestro (abit. 647) e Val di Rocco (abit. 181) al comune di Pescara; la frazione di Fontechiaro di Sotto (abit. 237) al comune di Francavilla al Mare; la frazione di Fontechiaro da Capo (abit. 143) al comune di Forcababolina e la frazione di Torre a Vaschiola (abit. 189) al comune di Torrevicchia Teatina</i>	1397	—	id.

VARIAZIONI DI NOME O DI TERRITORIO DEI COMUNI.

PROVINCIE	CIRCONDARI e DISTRETTI	COMUNI	VARIAZIONI DI NOME O DI TERRITORIO DEI COMUNI	Popolaz. dei Comuni Cens. 31 dic. 1871		DATA DEL DECRETO	
				prima della variazione	dopo la variazione	di VARI AZIONE	
Chieti.	CHIETI.	Torrevecchia Teatina.	Aggregata la frazione di Torre a Vaschiola (abit. 189) del soppresso comune di San Silvestro	1682	1871	27 aprile	1879
Como.	COMO.	Rovellasca	Annessa la frazione Rovellasca (abitanti 291), staccata dal comune di Rovello - a cominciare dal 1 settembre 1877	1908	2199	15 giugno	1877
id.	id.	Rovello	Staccata la frazione predetta.	1970	1679	id.	
id.	LECCO.	Asso	Annesso il comune di Scarenna (abitanti 163)	1349	1512	16 dicemb.	1378
id.	id.	Casatenuevo	Annesso il comune di Cassina de' Bracchi (abitanti 941).	2682	3623	2 novemb	1874
id.	id.	Cassina de' Bracchi .	Soppresso e unito a Casatenuevo	941	—	id.	
id.	id.	Casirago	Soppresso ed aggregato a Monticello - a partire dal 1 maggio 1880	626	—	29 febbraio	1880
id.	id.	Monticello	Annesso il comune predetto	1671	2297	id.	
id.	id.	Narro	Indovero.	—	—	26 gennaio	1879
id.	id.	Pagnano	Pagnano Valsassina (nel decreto Vallassina).	—	—	4 febbraio	1875
id.	id.	Scarenna	Soppresso e unito al comune di Asso.	163	—	16 dicemb	1878
id.	id.	Verderio	Annesso il comune di Verderio Inferiore (abitanti 977).	939	1916	1 febbraio	1872
id.	id.	Verderio Inferiore . .	Soppresso e unito a Verderio	977	—	id.	
id.	id.	Verderio Superiore . .	Verderio	—	—	id.	
id.	VARESE	Bosco di Gavirate. . .	Ballarate.	—	—	9 gennaio	1879
id.	id.	Graglio con Cadero . .	Cadero con Graglio	—	—	24 ottobre	1877
Cosenza	PAOLA	Diamante	Annessa la frazione Cirella (abitanti 120) staccata dal comune di Majerà	1839	1959	30 giugno	1876
id.	id.	Maierà	Staccata la frazione predetta.	2361	2241	id	
Cremona.	CREMA	Crema	Annesso in parte il comune di S. Michele Cremasco (abitanti 150) e di Vairano Cremasco (abitanti 185) e parte della frazione di Porta Ombriano (abitanti 218) e di S. Bernardino (abitanti 34)	8154	8741	1 aprile	1875
id.	id.	Ombriano con Porta Ombriano	Staccata una parte di questo comune ed annessa a Crema (abitanti 218)	3119	2901	id.	
id.	id.	Ripalta Nuova	Annessa una parte del comune di S. Bernardino (abitanti 724).	941	1665	id.	
id.	id.	San Bernardino	Staccata una parte di questo comune ed annessa a Crema (abitanti 34).	1939	1905	id.	
id.	id.	S. Michele Cremasco . .	Soppresso ed unito parte a Crema (abit. 150) e parte a Ripalta Nuova (abitanti 724)	874	—	id	
id.	id.	S. Maria della Croce. .	Annessa una parte del soppresso comune di Vairano Cremasco (abitanti 667)	954	1621	id	
id.	id.	Vairano Cremasco	Soppresso ed unito in parte a Crema (abit. 185) e in parte a S. Maria della Croce (abit 667)	852	—	id.	
id.	CREMONA	Paderno Fasolaro	Paderno Cremonese.	—	—	20 novemb.	1878
Cuneo	ALBA	Monticelli-Alba	Monticello - Alba	—	—	13 giugno	1878
id.	CUNEO	Castelletto Stura	Annessa la frazione Spinetta Inferiore (abitanti 1435) staccata dal comune di Cuneo	1236	2671	25 giugno	1871
id.	id.	Cuneo	Staccata la suddetta frazione	22882	21447	e 11 aprile	1872

VARIAZIONI DI NOME O DI TERRITORIO DEI COMUNI.

PROVINCIE	CIRCONDARI e DISTRETTI	COMUNI	VARIAZIONI DI NOME O DI TERRITORIO DEI COMUNI	Popolaz. dei Comuni Cens. 31 dic. 1871		DATA DEL DECRETO di VARIATIONE
				prima della variazione	dopo la variazione	
Firenze	PISTOIA	<i>Pistoia</i>	<i>Annessi i comuni di Porta al Borgo, Porta Carratica, Porta Lucchese e Porta S Marco - a decorrere dal 1 marzo 1878</i>	12966	51323	13 dicembre 1877
id.	id.	<i>Porta al Borgo</i>	} <i>Sopp. e uniti a Pistoia - a partire dal 1 mar. 1878</i>	14809	—	id.
id.	id.	<i>Porta Carratica</i>		7580	—	id.
id.	id.	<i>Porta Lucchese</i>		6694	—	id.
id.	id.	<i>Porta San Marco</i>		9274	—	id.
id.	S. MINIATO	<i>Castelfiorentino</i>	<i>Annesse le frazioni Castelnuovo e Coiano (abitanti 1419) staccate dal comune di Montajone</i>	7227	8646	} 5 marzo 1876 e 26 agosto 1876
id.	id.	<i>Montjaone</i>	<i>Staccate le suddette frazioni</i>	10556	9137	
Foggia	FOGGIA	<i>Saline di Barletta</i>	<i>Margherita di Savoia</i>	—	—	9 gennaio 1879
Genova	ALBENGA	<i>Calice Ligure</i>	<i>Staccata la frazione Perti (abitanti 526) e unita al comune di Finalborgo</i>	2072	1546	3 maggio 1877
id.	id.	<i>Finalborgo</i>	<i>Annesso il comune di Gorra e la frazione sovra citata</i>	2521	3767	id.
id.	id.	<i>Gorra</i>	<i>Soppresso ed unito al comune di Finalborgo</i>	720	—	13 agosto 1878
id.	id.	<i>Loano</i>	<i>Aggregato il comune di Verzi Pietra - a cominciare dal 1 novembre 1878</i>	3502	3848	id.
id.	id.	<i>Verzi Pietra</i>	<i>Soppresso ed unito a Loano - a cominciare dal 1 novembre 1878</i>	346	—	id.
id.	CHIAVARI	<i>Casarza</i>	<i>Staccate le frazioni Arzeno (abitanti 265) e Nascio (abitanti 378) ed unite al comune di Nè</i>	2555	1912	3 ottobre 1876
id.	id.	<i>Casarza</i>	<i>Casarza Ligure</i>	—	—	26 maggio 1879
id.	id.	<i>Nè</i>	<i>Annesse le frazioni Arzeno (abitanti 265) e Nascio (abitanti 378) staccate dal comune di Casarza</i>	3679	4322	3 ottobre 1876
id.	GENOVA	<i>Avegno</i>	<i>Annessa la frazione Salto (abitanti 440) staccata dal comune di Uscio - a cominciare dal 1 gennaio 1878</i>	1897	2337	19 ottobre 1877
id.	id.	<i>Bolzaneto</i>	<i>Staccata la frazione Casanova (abitanti 870) e unita al comune di Sant'Olcese - a cominciare dal 1 settembre 1878</i>	4481	3611	6 giugno 1878
id.	id.	<i>Foce</i>	<i>Soppresso ed unito al comune di Genova</i>	2252	—	26 ottobre 1873
id.	id.	<i>Genova</i>	<i>Annessi i comuni di Foce (abitanti 2252), Marassi (abitanti 5669), S. Francesco d'Albaro (abitanti 8690), S. Fruttuoso (abitanti 7366), S. Martino d'Albaro (abitanti 4157), e Staglieno (abitanti 3266)</i>	130269	161669	id.
id.	id.	<i>Marassi</i>	<i>Soppresso e unito al comune di Genova</i>	5669	—	id.
id.	id.	<i>Multedo</i>	<i>Soppresso e unito a Pegli</i>	2169	—	11 ottobre 1874
id.	id.	<i>Pegli</i>	<i>Annesso il comune di Multedo (abitanti 2169)</i>	4695	6864	id.
id.	id.	<i>S. Francesco d'Albaro</i>	} <i>Soppressi e uniti al comune di Genova</i>	8690	—	} 26 ottobre 1873
id.	id.	<i>S. Fruttuoso</i>		7366	—	
id.	id.	<i>S. Martino d'Albaro</i>		4157	—	
id.	id.	<i>Sant'Olcese</i>	<i>Staccata la borgata Orero (abitanti 830) ed unita al comune di Serra Riccò - a partire dal 1 dicembre 1877</i>	3670	2840	24 agosto 1877
id.	id.	<i>Sant'Olcese</i>	<i>Aggregata la frazione Casanova (abitanti 870) staccata dal comune di Bolzaneto - a cominciare dal 1 settembre 1878</i>	2840	3710	6 giugno 1878

VARIAZIONI DI NOME O DI TERRITORIO DEI COMUNI.

PROVINCIE	CIRCONDARI e DISTRETTI	COMUNI	VARIAZIONI DI NOME O DI TERRITORIO DEI COMUNI	Popolaz. dei Comuni Cens. 31 die. 1871		DATA DEL DECRETO	
				Prima della variazione	dopo la variazione	di	VARIAZIONE
Genova . . .	GENOVA	Serra Riccò.	Annessa la borgata Orero (abitanti 830) staccata dal comune di Sant'Olcese.	3676	4506	24 agosto	1877
id.	id.	Staglieno	Soppresso ed unito al comune di Genova.	3266	—	26 ottobre	1873
id.	id.	Uscio	Staccata la frazione Salto (abitanti 440) ed unita al comune di Avegno - a cominciare dal 1 gennaio 1878.	2719	2279	19 ottobre	1877
id.	SAVONA	Parso	Comune di 1757 abitanti passato alla provincia di Alessandria (circondario di Acqui) a partire dal 1 gennaio 1880 - Popolazione { { circondario { provincia	94019 716759	92262 715002	11 gennaio (Legge)	1880
id.	SPEZIA	Godano	Sesta Godano.	—	—	26 ottobre	1875
Girgenti . . .	BIVONA	San Giovanni di Cammarata.	San Giovanni Gemini.	—	—	13 marzo	1879
id.	GIRGENTI	Cattolica	Cattolica Eraclea	—	—	31 maggio	1874
id.	id.	Lampedusa e Linosa.	Le contronotate isole vennero erette in comune colla denominazione di Lampedusa e Linosa	1070	1070	25 luglio	1875
Lecce	GALLIPOLI	Specchia de' Preti.	Specchia	—	—	28 febbraio	1873
id.	id.	Specchia	Staccata la borgata Lucagnano (abitanti 600) ed unita al comune di Tricase	3248	2648	23 settemb.	1874
id.	id.	Tricase	Annessa la borgata predetta staccata dal comune di Specchia.	4511	5111	23 settemb.	1874
id.	id.	Villapicciotti	Alezio	—	—	1 luglio	1873
Livorno . . .	PORTO FERRAIO	Longone	Porto Longone	—	—	8 giugno	1873
Mantova . . .	ASOLA	Casalpoglio	Soppresso ed unito a Castelgoffredo	292	—	3 ottobre	1873
id.	id.	Castelgoffredo.	Annesso il comune di Casalpoglio (abit. 232)	4063	4295	id.	
id.	BOZZOLO	Gazzoldo	Gazzoldo degli Ippoliti.	—	—	20 luglio	1879
id.	GONZAGA	Gonzaga	Staccate le frazioni Moglia (abit 3687), Bondanello (abit. 1515), Pegognaga (abit. 3840) e Polesine (abit. 1468), formando le prime due il nuovo comune di Moglia e le altre due quello di Pegognaga	17526	7016	5 novemb.	1876
id.	id.	Moglia	Nuovo comune formato colle frazioni Moglia (abit. 3687) e Bondanello (abit. 1515) staccate dal comune di Gonzaga.	—	5202	id.	
id.	id.	Pegognaga	Nuovo comune formato colle frazioni Pegognaga (abit. 3840), e Polesine (abit. 1468) staccate dal comune di Gonzaga	—	5308	id.	
Messina . . .	CASTROREALE	Gallodoro	Letojanni Gallodoro.	—	—	7 febbraio	1880
id.	MESSINA	Milazzo	San Pier Niceto	—	—	5 gennaio	1873
id.	id.	Pagliara	Soppresso ed aggregato a Roccalumera - a cominciare dal 1 luglio 1880	1224	—	11 Aprile	1880
id.	id.	Roccalumera		2475	3699	id.	
id.	id.	San Pier Monforte	Annesso il comune di Spadafora San Pietro.	12060	12669	14 agosto	1879
id.	id.	Spadafora San Pietro	Soppresso ed unito a Milazzo	609	—	id.	
Milano	ABBIATEGRASSO.	Cassina Pobbia	Soppresso ed unito al comune di Corbetta - a partire dal 1 maggio 1880.	283	—	11 marzo	1880
id.	id.	Corbetta	Aggregato il comun: di Cassina Pobbia - o partire dal 1 maggio 1880	4750	5033	id.	
id.	GALLARATE.	Arsago	Staccata la frazione Besnate (abitanti 963) ed unita al comune di Jerago	3965	3002	26 maggio	1872

VARIAZIONI DI NOME O DI TERRITORIO DEI COMUNI.

PROVINCIE	CIRCONDARI e DISTRETTI	COMUNI	VARIAZIONI DI NOME O DI TERRITORIO DEI COMUNI	Popolaz. dei Comuni Cens. 31 dic. 1871		DATA DEL DECRETO di VARIATIONE
				prima della variazione	dopo la variazione	
Milano	Lodi	Jerago	Annessa la frazione predetta.	544	1507	26 maggio 1872
id.	id.	Bargano	Soppresso e unito a Villanova-Sillaro - a cominciare dal 1 settembre 1878.	651	—	6 giugno 1878
id.	id.	Bottedo	Soppresso ed unito al nuovo comune di Chiosi Uniti.	309	—	20 agosto 1873
id.	id.	Cà de' Zecchi	Soppresso ed unito a Villavesco.	376	—	25 maggio 1879
id.	id.	Campolongo	Staccate le frazioni Andriola e Malguzzera (abit. 215) ed annesse al comune di Orgnaga	843	628	11 maggio 1879
id.	id.	Campolongo	Soppresso ed unito a Corneliano Laudense con sede a Muzza Sant' Angelo	628	—	id.
id.	id.	Chiosi d'Adda con Vigadore	Soppresso ed unito al comune di Lodi	1786	—	18 gennaio 1877
id.	id.	Chiosi di Porta Cremonese	Soppressi ed uniti al nuovo comune di Chiosi Uniti.	1982	—	20 agosto 1873
id.	id.	Chiosi di Porta Regale		2520	—	id.
id.	id.	Chiosi Uniti	Nuovo comune formato coll'unione dei comuni di Bottedo (abit. 309), Chiosi di Porta Cremonese (abit. 1982) e Chiosi di Porta Regale (ab 2520)	—	4811	id.
id.	id.	Chiosi Uniti con Bottedo	Soppresso ed unito al comune di Lodi	4811	—	18 gennaio 1877
id.	id.	Corneliano Laudense	Annesso il comune di Campolongo	408	1036	11 maggio 1879
id.	id.	Crespiatica	Annesso il comune di Tormo	953	1184	12 giugno 1879
id.	id.	Lodi	Annessi i comuni di Chiosi d'Adda con Vigadore (abitanti 1786) e Chiosi Uniti con Bottedo (abitanti 4811).	19088	25685	18 gennaio 1877
id.	id.	Massalengo	Annesso il comune di Motta Vigana	935	1567	25 maggio 1879
id.	id.	Mongiardino Sillaro	Soppresso e unito a Villanova-Sillaro - a cominciare dal 1 settembre 1878.	372	—	6 giugno 1878
id.	id.	Motta Vigana	Soppresso ed unito a Massalengo	632	—	25 maggio 1879
id.	id.	Orgnaga	Annessi i comuni di Pezzolo de' Codazzi (ab 323) Triulzina (abit. 215) e le frazioni di Andriola e Malguzzera (abit 215) staccate dal comune di Campolongo, assumendo la denominazione di Pieve Fissiraga	704	1517	11 maggio 1879
id.	id.	Pezzolo de' Codazzi	Soppresso ed unito ad Orgnaga	323	—	id.
id.	id.	Regina Fittarezza	Soppresso e unito a Somaglia	157	—	10 novemb. 1873
id.	id.	Somaglia	Annesso il comune di Regina Fittarezza (abitanti 157)	2393	2550	id.
id.	id.	Tormo	Soppresso ed unito a Crespiatica	231	—	12 giugno 1879
id.	id.	Triulzina	Soppresso ed unito ad Orgnaga	215	—	11 maggio 1879
id.	id.	Villanuova Sillaro	Aggregati i comuni di Bargano (abitanti 651) e Mongiardino (abitanti 372) - a cominciare dal 1 settembre 1878	1114	2137	6 giugno 1878
id.	id.	Villavesco	Annesso il comune di Cà de' Zecchi	1639	2015	25 maggio 1879
id.	MILANO	Cerro al Lambro	Aggregato il comune di Riozzo	597	1217	16 dicembre 1878
id.	id.	Corpi Santi di Milano	Soppresso ed unito a Milano	62976	—	8 giugno 1873
id.	id.	Milano	Annesso il comune di Corpi Santi di Milano (abitanti 62976).	199009	261985	id.
id.	id.	Riozzo	Soppresso e unito al comune di Cerro al Lambro	620	—	16 dicembre 1878

VARIAZIONI DI NOME O DI TERRITORIO DEI COMUNI.

PROVINCIE	CIRCONDARI e DISTRETTI	COMUNI	VARIAZIONI LI NOME O DI TERRITORIO DEI COMUNI	Popolaz. dei Comuni Cens. 31 dic. 1871		DATA DEL DECRETO di VARIAZIONE
				prima della variazione	dopo la variazione	
Modena . . .	MODENA		<i>Comune di 8674 abitanti tolto dal circondario di Paullo nel Frignano e passato a quello di Modena - a partire dal 1 novembre 1879 -</i>			
id.	PAVULLO NEL FRIGNANO	<i>Prignano sulla Secchia</i>	<i>Popolazione del circondario di Modena</i>	139727	143397	15 giugno 1879 (Legge)
			<i>Popolazione del circondario di Pavullo nel Frignano</i>	64405	60731	
Napoli	CASTELLAMMARE DI STABIA	<i>Boscoreale</i>	<i>Staccata la frazione Grazie (abitanti 1406) ed unita al comune di Torre Annunziata</i>	9235	7829	22 febbraio 1877
id.	id.	<i>Boscotrecase</i>	<i>Staccata la frazione Oncino (abit. 811) ed annessa al comune di Torre Annunziata</i>	9449	8638	id.
id.	id.	<i>Torre Annunziata</i>	<i>Aggregate le due predette frazioni di Grazie e Oncino</i>	15753	17970	id.
id.	NAPOLI	<i>Massa di Somma</i>	<i>Annesse le borgate Caravita (abitanti 557) e Ponte alla Cercola (abitanti 132) staccate la prima dal comune di Pollena Trocchia, e la seconda da quello di S. Sebastiano al Vesuvio</i>	1901	2590	25 marzo 1877
id.	id.	<i>Massa di Somma</i>	<i>Cercola</i>	—	—	1 luglio 1877
id.	id.	<i>Pollena Trocchia</i>	<i>Staccata la borgata Caravita (abitanti 557) ed unita al comune di Massa di Somma</i>	2720	2163	25 marzo 1877
id.	id.	<i>S. Sebastiano al Vesuvio</i>	<i>Staccata la borgata Ponte alla Cercola (abitanti 132) ed unita al comune di Massa di Somma</i>	2122	1990	id.
id.	POZZUOLI	<i>Barano d'Ischia</i>	<i>Annesso il comune di Testaccio d'Ischia (abitanti 1231)</i>	3046	4277	8 giugno 1873
id.	id.	<i>Testaccio d'Ischia</i>	<i>Soppresso ed unito a Barano d'Ischia</i>	1231	—	id.
Novara	DOMODOSSOLA	<i>San Carlo d'Ossola</i>	<i>Soppresso ed unito a Vanzone</i>	318	—	6 maggio 1875
id.	id.	<i>Vanzone e S. Carlo d'Ossola</i>	<i>Vanzone con S. Carlo</i>	480	798	id.
id.	NOVARA	<i>Gattico</i>	<i>Staccata la borgata Borgo Agnello (abitanti 85) ed unita al comune di Paruzzaro - a cominciare dal 1 gennaio 1878</i>	2477	2392	16 ottobre 1877
id.	id.	<i>Paruzzaro</i>	<i>Annessa la borgata predetta - a cominciare dal 1 gennaio 1878</i>	853	938	id.
id.	PALLANZA	<i>Bieno</i>	<i>Aggregate la frazione Fondotoce (abitanti 410) staccata dal comune di Pallanza</i>	554	964	20 dicembre 1874
id.	id.	<i>Pallanza</i>	<i>Staccata la predetta frazione</i>	3534	3124	id.
Padova	CONSELVE	<i>Ponte Casale</i>	<i>Candiana</i>	—	—	30 maggio 1878
id.	PADOVA	<i>Cadoneghe</i>	<i>Aggregate la frazione Bragni (abit. 425) staccata dal comune di Vigodarzere</i>	1747	2172	1 gennaio 1880
id.	id.	<i>Vigodarzere</i>	<i>Staccata la frazione predetta</i>	3262	2837	id.
Palermo	CORLEONE	<i>Contessa</i>	<i>Contessa - Entellina</i>	—	—	29 giugno 1875
id.	PALERMO	<i>Cefalà Diana</i>	abit. 905	364421	376344	15 giugno 1879 (Legge)
id.	id.	<i>Godrano</i>	» 847			
id.	id.	<i>Mezzojuso</i>	» 7161			
id.	id.	<i>Villafraati</i>	» 3010			
id.	id.	<i>Solanto</i>	<i>Santa Flavia</i>	—	—	4 marzo 1880

VARIAZIONI DI NOME O DI TERRITORIO DEI COMUNI.

PROVINCIE	CIRCONDARI e DISTRETTI	COMUNI	VARIAZIONI DI NOME o DI TERRITORIO DEI COMUNI	Popolaz. dei Comuni Cens. 31 dic. 1871		DATA DEL DECRETO di VARIAZIONE	
				prima della variazione	dopo la variazione		
Palermo . . .	TERMINI IMER.	<i>Cefalà Diana</i>	abit. 905	} <i>passati al circondario di Palermo - Popolazione del circondario di Termini Imerese.</i>	113254	101331	15 giugno 1879 (Legge)
id.	id.	<i>Godrano</i>	> 847				
id.	id.	<i>Mezzojuso</i>	> 7161				
id.	id.	<i>Villafraatl.</i>	> 3010				
Farma	BORGIO S. DONN.	<i>Medesano</i>	<i>Annessa la frazione Roccalanzona (abitanti 488) staccata da Varano Melegari</i>	4054	4542	19 ottobre 1873	
id.	id.	<i>Varano Melegari.</i>	<i>Staccata la frazione predetta ed unita a Me- desano</i>	2680	2192	19 ottobre 1873	
id.	BORGOTARO. . .	<i>Bedonia</i>	<i>Annesse le frazioni Caneso (abitanti 281), Carn- iglia (abitanti 600), Chiesiola (abitanti 189), Masante (abit. 245), Montarsiccio (abit. 436) e Spora (abitanti 161).</i>	4787	6699	21 gennaio 1877	
id.	id.	<i>Bedonia.</i>	<i>Annesse le frazioni Nociveglia (abit. 112) e Ta- sola (abit. 124) staccate dal comune di Com- piano</i>	6699	6935	30 marzo 1879	
id.	id.	<i>Compiano</i>	<i>Staccate le frazioni Caneso (abit. 281) Carniglia (abit. 600) Chiesiola (abit. 189) Masante (abit. 245) Montarsiccio (abit. 436) e Spora (abit. 141) ed annesse a Bedonia.</i>	4706	2794	21 gennaio 1877	
id.	id.	<i>Compiano</i>	<i>Staccate le frazioni Nociveglia (abit. 112) e Ta- sola (abit. 124) ed unite al comune di Be- donia.</i>	2794	2558	30 marzo 1879	
Pavia	BOBBIO.	<i>Pietra Gavina.</i>	<i>Soppresso ed unito a Varzi</i>	552	—	1 dicemb. 1872	
id.	id.	<i>Varzi.</i>	<i>Annesso il comune di Pietra Gavina (abi- tanti 552)</i>	2491	3043	id.	
id.	LOMELLINA . . .	<i>Isola S. Antonio.</i>	<i>Comune di 1371 abitanti passato alla provincia di Alessandria (circond. di Tortona) - a co- minciare dal 1 gennaio 1878 - Popolazione { circondario { provincia</i>	143242 448435	141871 447064	10 maggio 1877 (Legge)	
id.	PAVIA	<i>Albuzzano</i>	<i>Annessi i comuni di Barona (abitanti 573) e Vigalfo (abitanti 242).</i>	1558	2373	1 novemb. 1872	
id.	id.	<i>Barona.</i>	<i>Soppresso ed unito ad Albuzzano</i>	573	—	id.	
id.	id.	<i>Bascapè</i>	<i>Annesso il comune di Trognano (abit. 194).</i>	2074	2268	id.	
id.	id.	<i>Battuda</i>	<i>Annessi i comuni di Torradello (abitanti 241) e Torrino (abitanti 342).</i>	313	896	15 ottobre 1872	
id.	id.	<i>Belgiojoso</i>	<i>Annesso il comune di Santa Margherita Po (abi- tanti 458).</i>	4011	4469	1 novemb. 1872	
id.	id.	<i>Bereguardo</i>	<i>Annessi i comuni di Pissarello (abitanti 244) e Zelata (abitanti 634)</i>	1249	2127	15 ottobre 1872	
id.	id.	<i>Bornasco.</i>	<i>Annessi i comuni di Corbesate (abitanti 358), Gualdrasco' (abitanti 640) e Misano Olona (abitanti 338).</i>	241	1577	1 novemb. 1872	
id.	id.	<i>Buttirago.</i>	<i>Soppresso ed unito a Vistarino</i>	88	—	id.	
id.	id.	<i>Calignano.</i>	<i>Soppresso e unito a Cura Carpignano</i>	588	—	id.	
id.	id.	<i>Campo Rinaldo</i>	<i>Soppresso e unito a Miradolo</i>	955	—	id.	
id.	id.	<i>Carpignano.</i>	<i>Annessi i comuni di Guinzano (abitanti 321) e Liconasco (abitanti 626).</i>	496	1443	id.	
id.	id.	<i>Casatico.</i>	<i>Soppresso ed unito a Giussago.</i>	234	—	id.	
id.	id.	<i>Cassine-Tolentine.</i>	<i>Soppresso ed unito a Torre d'Isola</i>	546	—	id.	
id.	id.	<i>Castel Lambro</i>	<i>Soppresso ed unito a Marzano.</i>	288	—	id.	

VARIAZIONI DI NOME O DI TERRITORIO DEI COMUNI.

PROVINCIE	CIRCONDARI e DISTRETTI	COMUNI	VARIAZIONI DI NOME O DI TERRITORIO DEI COMUNI	Popolaz. dei Comuni Cens. 31 dic. 1871		DATA DEL DECRETO di VARIATIONE
				prima della variazione	dopo la variazione	
Pavia.	PAVIA	Cava Manara	Annessi i comuni di Gerrechiosso (abit. 1130) e Torre de'Torti (abit. 435)	918	2483	15 ottobre 1872
id.	id.	Cavagnera	Soppresso e unito a Vidigulfo	310	—	1 novemb. 1872
id.	id.	Corbesate	Soppresso e unito a Bornasco	358	—	id.
id.	id.	Cura Carpignano	Annesso il comune di Calignano (abit. 588)	1027	1615	id.
id.	id.	Fossarmato	Annesso il comune di Prado (abit. 252)	862	1114	id.
id.	id.	Gerrechiosso	Soppresso e unito a Cava Manara	1180	—	15 ottobre 1872
id.	id.	Giovenzano	Soppresso e unito a Vellezzo Bellini	545	—	1 novemb. 1872
id.	id.	Giussago	Annesso il comune di Casatico (abit. 294)	791	1025	id.
id.	id.	Gualdrasco	Soppresso e unito a Bornasco	640	—	id.
id.	id.	Guinzano	Soppresso e unito a Carpignano	321	—	id.
id.	id.	Inverno	Annesso il comune di Monteleone sui colli Pavese (abit. 619)	1182	1801	15 ottobre 187
id.	id.	Landriano	Annesso il comune di Pairana (abit. 425)	2350	2775	1 novemb. 1872
id.	id.	Liconasco	Soppresso e unito a Carpignano	626	—	id.
id.	id.	Linarolo	Annesso il comune di Vaccarizza (abit. 1037)	1214	2251	id.
id.	id.	Mandrino	Soppresso e unito a Vidigulfo	274	—	id.
id.	id.	Marzano	Annessi i comuni di Castel Lambro (abit. 288) e Spirago (abit. 504)	511	1308	id.
id.	id. a)	Mezzano Rabattono	Annessa la frazione Pancarana alla sinistra del Po (abitanti 78) staccata dal comune omonimo (circondario di Voghera)	591	669	25 aprile 1873
id.	id.	Mezzano Siccomario	Soppresso e unito a Travacò Siccomario	671	—	1 novemb. 1872
id.	id.	Miradolo	Annesso il comune di Campo Rinaldo (abitanti 955)	2188	3143	id.
id.	id.	Misano Olona	Soppresso e unito a Bornasco	338	—	id.
id.	id.	Monte Bolognola	Soppresso e unito a Villanterio	229	—	15 ottobre 1872
id.	id.	Monte Leone sui Colli Pavese	Soppresso e unito a Inverno	619	—	id.
id.	id.	Origioso	Soppresso e unito a Vellezzo Bellini	205	—	1 novemb. 1872
id.	id.	Pairana	Soppresso e unito a Landriano	425	—	id.
id.	id.	Papiago	Soppresso e unito a Trovo	438	—	id.
id.	id.	Pissarello	Soppresso e unito a Bereguardo	244	—	15 ottobre 1872
id.	id.	Prado	Soppresso e unito a Fossarmato	252	—	1 novemb. 1872
id.	id.	San Perone	Soppresso e unito a Torriano	417	—	id.
id.	id.	Santa Margherita Po	Soppresso e unito a Belgiojoso	458	—	id.
id.	id.	Spirago	Soppresso e unito a Marzano	504	—	id.
id.	id.	Torradello	Soppresso e unito a Battuda	241	—	15 ottobre 1872
id.	id.	Torre de'Torti	Soppresso e unito a Cava Manara	435	—	id.
id.	id.	Torre d'Isola	Annesso il comune di Cassine Tolentine (abitanti 546)	812	1358	1 novemb. 1872
id.	id.	Torrevecchia Pia	Annessi i comuni di Vigonzone (abitanti 723) e Zibido al Lambro (abit. 834)	685	2242	id.
id.	id.	Torriano	Annesso il comune di S. Perone (abit. 417)	567	984	id.

a) La popolazione del Circondario di Pavia da 149987 sale, dopo questa variazione, a 150065.

VARIAZIONI DI NOME O DI TERRITORIO DEI COMUNI.

PROVINCIE	CIRCONDARI e DISTRETTI	COMUNI	VARIAZIONI DI NOME O DI TERRITORIO DEI COMUNI	Popolaz. dei Comuni Cens. 31 dic. 1871		DATA DEL DECRETO di VARIAZIONE
				prima della variazione	dopo la variazione	
Pavia . . .	PAVIA	Torrino	Soppresso e unito a Battuda	342	—	15 ottobre 1872
id.	id.	Travacò Siccomario	Annesso il comune di Mezzano Siccomario (abitanti 671)	1116	1787	1 novemb 1872
id.	id.	Trognano	Soppresso e unito a Bascapè.	194	—	id.
id.	id.	Trovo	Annesso il comune di Papiago (abit. 438)	598	1036	id.
id.	id.	Vaccarizza	Soppresso e unito a Linarolo	1087	—	id.
id.	id.	Vairano Pavese	Soppresso e unito a Vidigulfo	428	—	id.
id.	id.	Vollezzo Bellini.	Annessi i comuni di Giovenzano (abitanti 545 e Origioso (abit. 205)	566	1316	id.
id.	id.	Vidigulfo	Annessi i comuni di Cavagnera (abitanti 310) Mandrino (abitanti 274) e Vairano Pavese (abitanti 428).	1758	2770	id.
id.	id.	Vigalfo	Soppresso e unito ad Albuzzano.	242	—	id.
id.	id.	Vigonzone	Soppresso e unito a Torrevecchia Pia	723	—	id.
id.	id.	Villanterio	Annesso il comune di Monte Bolognola abitanti 229)	2903	3132	15 ottobre 1872
id.	id.	Vistarino	Annessi i comuni di Buttirago (abitanti 88) e Vivente (abitanti 416).	691	1197	1 novemb. 1872
id.	id.	Vivente.	Soppresso e unito a Vistarino	418	—	id.
id.	id.	Zelata	Soppresso e unito a Bereguardo.	634	—	15 ottobre 1872
id.	id.	Zibido al Lambro	Soppresso e unito a Torrevecchia Pia	834	—	1 novemb. 1872
id.	VOGHERA	Argine Po	Bressana.	—	—	24 luglio 1873
id.	id.	Casatisma	Annessa la frazione Palazzo di Casatisma (abitanti 176) staccata dal comune di Corvino S. Quirico	1238	1414	22 febbraio 1877
id.	id.	Corvino S. Quirico	Staccate le frazioni Palazzo di Casatisma (abitanti 176) e Proietto (abitanti 51) aggregandosi, la prima al comune di Casatisma e la seconda a quello di Robecco Pavese.	1632	1405	id.
id.	id. a)	Pancarana	Staccata la frazione Pancarana alla sinistra del Po (abitanti 78) ed unita al comune di Mezzano Rabattono (circondario di Pavia)	848	770	25 aprile 1873
id.	id.	Robecco Pavese.	Annessa la frazione Proietto (abitanti 51) staccata dal comune di Corvino S. Quirico	884	935	22 febbraio 1877
id.	id.	Rovescala	Staccate le frazioni Boffalora (abitanti 127) Marone (abitanti 362) e Poggio (abitanti 52) ed unite al comune di S. Damiano al Colle - a cominciare dal 1 settembre 1878.	2405	1864	30 maggio 1878
id.	id.	San Damiano al Colle	Annesse le frazioni predette - a cominciare dal 1 settembre 1878	1530	2071	id.
Perugia	PERUGIA	Castiglione del Lago.	Staccata la frazione Isola Maggiore del Lago Trasimeno (abitanti 216) ed aggregata al comune di Tuoro	10599	10383	26 aprile 1875
id.	id.	Pascelupo.	Soppresso e unito a Scheggia	1093	—	8 novemb. 1878
id.	id.	Scheggia	Aggregato il comune di Pascelupo colla nuova denominazione di Scheggia e Pascelupo	1305	2398	id.
id.	id.	Tuoro	Annessa la frazione Isola Maggiore del Lago Trasimeno (abitanti 216) staccata dal comune di Castiglione del Lago.	2709	2925	26 aprile 1875
id.	ORVIETO	Castelviscardo	Annesso il comune di Monterubiaglio.	1235	1831	14 agosto 1879
id.	id.	Monterubiaglio	Soppresso ed unito a Castelviscardo	596	—	id.

a) La popolazione del Circondario di Voghera da 118638 scende, dopo questa variazione, a 118560.

VARIAZIONI DI NOME O DI TERRITORIO DEI COMUNI.

PROVINCIE	CIRCONDARI e DISTRETTI	COMUNI	VARIAZIONI DI NOME O DI TERRITORIO DEI COMUNI	Popolaz. dei Comuni Cens. 31 dic. 1871		DATA DEL DECRETO	
				prima della variazione	dopo la variazione	di	VARIAZIONE
Perugia . . .	RIETI	<i>Belmonte in Sabina.</i>	<i>Staccata la frazione Ornaro (abitanti 404) ed unita al comune di Torricella in Sabina.</i>	1568	1164	18 agosto	1872
id.	id.	<i>Castel San Benedetto Reatino.</i>	<i>Soppresso e unito al comune di Rieti</i>	332	—	24 luglio	1873
id.	id.	<i>Gerchiarà in Sabina.</i>	<i>Soppresso e unito a Poggio Fidoni.</i>	484	—	23 agosto	1875
id.	id.	<i>Collebaccaro</i>	<i>Soppresso e unito a Contigliano - a partire dal 1 giugno 1880</i>	448	—	21 marz	1880
id.	id.	<i>Contigliano</i>	<i>Annesso al comune predetto (abit. 448)</i>	2522	2970	id.	
id.	id.	<i>Monte Santa Maria in Sabina</i>	<i>Soppresso e unito a Toffia.</i>	583	—	26 agosto	1876
id.	id.	<i>Oliveto</i>	<i>Soppresso e unito a Torricella in Sabina</i>	430	—	1 settemb.	1876
id.	id.	<i>Poggio Fidoni</i>	<i>Annesso il comune di Cerchiarà in Sabina (ab. 484)</i>	987	1471	23 agosto	1875
id.	id.	<i>Poggio Mojano</i>	<i>Annessa la frazione Cerdomare (abitanti 151) staccata dal comune di Scandriglia.</i>	1560	1711	15 agosto	1875
id.	id.	<i>Posticciola</i>	<i>Soppresso e unito al comune di Rocca Sinibalda</i>	409	—	10 febbraio	1876
id.	id.	<i>Rieti.</i>	<i>Annesso il comune di Castel S. Benedetto Reatino (abitanti 332).</i>	14148	14480	24 luglio	1873
id.	id.	<i>Rieti.</i>	<i>Annessi i comuni di S. Giovanni Reatino (abitanti 493) e S. Elia Reatino (abitanti 995)</i>	14480	15968	18 febbraio	1875
id.	id.	<i>Rocca Siniba'da.</i>	<i>Annesso il comune di Posticciola (abit. 409).</i>	1640	2049	10 febbraio	1876
id.	id.	<i>Rocchetta in Sabina.</i>	<i>Soppresso e unito a Torri in Sabina.</i>	388	—	2 marzo	1876
id.	id.	<i>S. Giovanni Reatino</i>	<i>Soppressi ed uniti al comune di Rieti</i>	493	—	18 febbraio	1875
id.	id.	<i>S. Elia Reatino</i>	<i>Soppressi ed uniti al comune di Rieti</i>	995	—	id.	
id.	id.	<i>Scandriglia.</i>	<i>Staccata la frazione Cerdomare (abitanti 151) ed unita al comune di Poggio Mojano</i>	2532	2381	15 agosto	1875
id.	id.	<i>Toffia.</i>	<i>Annesso il comune di Monte S. Maria in Sabina (abitanti 583).</i>	704	1287	26 agosto	1876
id.	id.	<i>Torricella in Sabina.</i>	<i>Unita la frazione Ornaro (abitanti 404) staccata da Belmonte in Sabina.</i>	750	1154	18 agosto	1872
id.	id.	<i>Torricella in Sabina.</i>	<i>Aggregato il comune di Oliveto (abitanti 430).</i>	1154	1584	1 settemb.	1876
id.	id.	<i>Torri in Sabina.</i>	<i>Aggregato il comune di Rocchetta in Sabina (abitanti 388).</i>	1340	1728	2 marzo	1876
id.	id.	<i>Varco</i>	<i>Varco Sabino.</i>	—	—	10 agosto	1873
id.	SPOLETO	<i>Castel Ritaldi</i>	<i>Annesso il comune di Castel S. Giovanni (abitanti 462) assumendo la nuova denominazione di Castelli Ritaldi e S. Giovanni</i>	1196	1658	29 giugno	1875
id.	id.	<i>Castel S. Giovanni</i>	<i>Soppresso ed unito al comune di Castel Ritaldi.</i>	462	—	id.	
id.	id.	<i>Castel S. Felice</i>	<i>Soppresso ed unito a Sant' Anatolia di Narco</i>	322	—	7 marzo	1880
id.	id.	<i>Ceselli.</i>	<i>Soppresso ed unito a Scheggino</i>	333	—	26 aprile	1875
id.	id.	<i>Montesanto Vigi.</i>	<i>Soppresso ed unito a Sellano</i>	648	—	14 agosto	1879
id.	id.	<i>S. Anatolia di Narco.</i>	<i>Aggregato il comune di Castel San Felice</i>	776	1098	7 marzo	1880
id.	id.	<i>Scheggino</i>	<i>Annesso il comune di Ceselli (abit. 333).</i>	328	661	26 aprile	1875
id.	id.	<i>Sellano.</i>	<i>Annesso il comune di Montesanto Vigi.</i>	1966	2614	14 agosto	1879
id.	TERNI	<i>Amelia.</i>	<i>Aggregato il comune di Porchiano del Monte (abitanti 712).</i>	7207	7914	15 giugno	1876
id.	id.	<i>Arrone.</i>	<i>Annesso il comune di Casteldilago (abit. 377).</i>	1687	2064	7 marzo	1875

VARIAZIONI DI NOME O DI TERRITORIO DEI COMUNI.

PROVINCIE	CIRCONDARI e DISTRETTI	COMUNI	VARIANTI DI NOME O DI TERRITORIO DEI COMUNI	Popolaz. dei Comuni Cens. 31 dic. 1871		DATA DEL DECRETO di VARIATIONE
				prima della variazione	dopo la variazione	
Perugia . . .	TERNI	Capitone	Soppresso e unito a Narni	859	—	23 agosto 1875
id.	id.	Casteldilago	Soppresso e unito ad Arrone	377	—	7 marzo 1875
id.	id.	Cesi	Annesso il comune di Portaria (abit. 535) . .	1795	2330	23 agosto 1875
id.	id.	Narni	Annesso il comune di Capitone (abit. 859) . .	9900	10759	id
id.	id.	Porchiano del Monte	Soppresso e unito ad Amelia	712	—	15 giugno 1876
id.	id.	Portaria	Soppresso e unito a Cesi	535	—	23 agosto 1875
Pesaro e Urb.	PESARO	Saltara	Staccata la frazione Bargni (abit 257) ed unita al comune di Serrungarina	2007	1750	14 maggio 1872
id	id.	Serrungarina	Annessa la frazione predetta	1879	2136	id.
Piacenza . . .	FIorenzuola D'ARDA	Caorso	Aggregata la frazione Caorso a levante (abi- tanti 1007) staccata dal comune di Monticelli d'Ongina	3307	4314	18 dicembre 1876
id.	id.	Monticelli d'Ongina .	Staccata la frazione predetta	8027	7020	id
id.	PIACENZA	Bettola	Annesso il comune di Borgo San Bernardino (abitanti 3228) - a cominciare dal 1 novem- bre 1877	3858	7086	5 agosto 1877
id.	id.	Borgo S. Bernardino.	Soppresso e unito a Bettola	3228	—	id.
id.	id.	Pomaro Piacentino . .	Piozzano	—	—	1 aprile 1877
Pisa	VOLTERRA	Bibbona	Pitto di Cecina	—	—	23 giugno 1873
Porto Maur.	PORTO MAURIZ.	Borghetto di Arroschia	Aggregato il comune di Ubaga (abit. 604) . .	642	1246	23 dicembre 1876
id.	id.	Molledo Inferiore . .	Montegrazie	—	—	1 luglio 1872
id.	id.	Ubaga	Soppresso ed unito a Borghetto di Arroschia .	604	—	23 dicembre 1876
Potenza . . .	LAGONEGRO	Bollita	Nova Siri	—	—	6 marzo 1872
id.	id.	Favale S. Cataldo . .	Valsinni	—	—	14 settemb. 1873
id.	POTENZA	Salvia	Savoia di Lucania	—	—	3 luglio 1879
Reggio di Cal.	PALME	Delianuova	Nuovo comune formato coll'unione dei comuni soppressi di Paracorio (abit 2329) e di Pe- davoli (abit. 2624) - a cominciare dal 1 mag- gio 1878	—	4953	27 gennaio 1878
id.	id.	Paracorio	Riuniti in un solo comune colla denominazione di Delianuova -	2329	—	id
id.	id.	Pedavoli		2624	—	
id.	REGGIO DI CAL.	Cataforio	Staccata la frazione Armo (abit. 308) ed unita al comune di Gallina	3043	2740	16 novemb. 1873
id.	id.	Gallina	Annessa la frazione predetta	5362	5665	id.
Reggio Emilia	REGGIO EMILIA.	Ciano	Ciano d'Enza	—	—	11 dicemb 1873
id.	id.	Culagna	Collagna	—	—	25 febbraio 1872
id.	id.	Pieve di S. Vincenzo	Ramiseto	—	—	5 gennaio 1873
id.	id.	Quattro Castella . . .	Annessa la frazione Mucciatella (abitanti 878) staccata dal comune di Vezzano sul Crostolo	3558	4436	17 febbraio 1872
id.	id.	Vezzano sul Crostolo	Staccata la frazione predetta	3358	2480	id.
Roma	CIVITAVECCHIA .	—	Tolti i comuni di Canale Monterano (abi- tanti 1054) e Manziana (abit. 1228) ed aggre- gati al circondario di Roma (mandamento di Bracciano) - Popolazione del circondario .	29841	27559	18 luglio 1878 (Legge)
id.	id.	Canale e Monte Vir- ginio	Canale Monterano	—	—	13 gennaio 1873

VARIAZIONI DI NOME O DI TERRITORIO DEI COMUNI.

PROVINCIE	CIRCONDARI e DISTRETTI	COMUNI	VARIAZIONI DI NOME O DI TERRITORIO DEI COMUNI	Popolaz. dei Comuni Cens. 31 dic. 1871		DATA DEL DECRETO di VARIAZIONE
				prima della variazione	dopo la variazione	
Roma	CIVITAVECCHIA.	<i>Corneto</i>	Corneto Tarquinia	—	—	10 settemb. 1872
id.	id.	<i>Montalto</i>	Montalto di Castro	—	—	22 ottobre 1872
id.	FROSINONE	<i>Anticoli</i>	Anticoli di Campagna	—	—	3 ottobre 1872
id.	id.	<i>Castro</i>	Castro de' Volsci	—	—	id.
id.	id.	<i>Giuliano</i>	Giuliano di Roma	—	—	id.
id.	id.	<i>Monte S. Giovanni</i>	Monte San Giovanni Campano	—	—	id.
id.	id.	<i>Roccasecca</i>	Roccasecca de' Volsci	—	—	id.
id.	id.	<i>San Lorenzo</i>	Amazeno	—	—	23 giugno 1872
id.	id.	<i>Santo Stefano</i>	Villa Santo Stefano	—	—	3 ottobre 1872
id.	id.	<i>Torre</i>	Torre Caietani	—	—	id.
id.	id.	<i>Trevi</i>	Trevi nel Lazio	—	—	id.
id.	id.	<i>Vico</i>	Vico nel Lazio	—	—	id.
id.	ROMA	—	<i>Aggregati i comuni di Canale Monterano (abitanti 1054) e Manziana (abit. 1228) tolti dal circondario di Civitavecchia (mandamento di Tolfa). — Popolazione del circondario</i>	420875	423157	18 luglio 1878 (Legge)
id.	id.	<i>Albano</i>	Albano Laziale	—	—	17 settemb. 1872
id.	id.	<i>Anguillara</i>	Anguillara Sabazia	—	—	6 ottobre 1872
id.	id.	<i>Camerata</i>	Camerata Nuova	—	—	12 dicemb 1872
id.	id.	<i>Campagnano</i>	Campagnano di Roma	—	—	1 settemb. 1872
id.	id.	<i>Cantalupo Bardella</i>	Mandela	—	—	12 dicemb. 1872
id.	id.	<i>Capranica</i>	Capranica Prenestina	—	—	18 agosto 1872
id.	id.	<i>Castel San Pietro</i>	Castel San Pietro Romano	—	—	9 novemb. 1872
id.	id.	<i>Cerreto</i>	Cerneto	—	—	9 novemb. 1872
id.	id.	<i>Civitella</i>	Civitella San Sisto	—	—	21 settemb. 1872
id.	id.	<i>Fiano</i>	Fiano Romano	—	—	18 agosto 1872
id.	id.	<i>Galliciano</i>	Galliciano nel Lazio	—	—	3 ottobre 1872
id.	id.	<i>Genzano</i>	Genzano di Roma	—	—	5 gennaio 1873
id.	id.	<i>Marano</i>	Marano Equo	—	—	15 dicembre 1872
id.	id.	<i>Mazzano</i>	Mazzano Romano	—	—	11 agosto 1872
id.	id.	<i>Monte Porzio</i>	Monte Porzio Catone	—	—	30 dicembre 1872
id.	id.	<i>Monticelli</i>	Montecelio	—	—	1 settemb. 1872
id.	id.	<i>Olevano</i>	Olevano Romano	—	—	1 novemb. 1872
id.	id.	<i>Oriolo</i>	Oriolo Romano	—	—	6 ottobre 1872
id.	id.	<i>Palombara</i>	Palombara Sabina	—	—	23 giugno 1872
id.	id.	<i>Ponza</i>	Ponza d'Arcinazzo	—	—	15 ottobre 1872
id.	id.	<i>Ponzano</i>	Ponzano Romano	—	—	18 luglio 1872
id.	id.	<i>Rignano</i>	Rignano Flaminio	—	—	2 febbraio 1873
id.	id.	<i>San Gregorio</i>	San Gregorio da Sassola	—	—	1 settemb. 1872
id.	id.	<i>San Vito</i>	San Vito Romano	—	—	11 maggio. 1872
id.	id.	<i>Torrita</i>	Torrita Tiberina	—	—	15 ottobre 1872

VARIAZIONI DI NOME O DI TERRITORIO DEI COMUNI.

PROVINCIE	CIRCONDARI e DISTRETTI	COMUNI	VARIAZIONI DI NOME O DI TERRITORIO DEI COMUNI	Popolaz. dei Comuni Cens. 31 dic. 1871		DATA DEL DECRETO di VARIAZIONE
				prima della variazione	dopo la variazione	
Roma	ROMA	Vivaro	Vivaro Romano	—	—	25 novemb 1872
id.	VELLETRI . .	Carpineto	Carpineto Romano	—	—	30 dicembre 1872
id.	id.	Cisterna	Cisterna di Roma	—	—	id.
id.	id.	Lugnano	Lugnano Labicano	—	—	id.
id.	id.	Lugnano Labicano . .	Labico	—	—	22 gennaio 1880
id.	id.	Montefortino	Artena	—	—	19 febbraio 1873
id.	id.	San Felice	San Felice Circeo	—	—	1 dicembre 1872
id.	VITERBO . . .	Arlena	Arlena di Castro	—	—	8 settemb. 1876
id.	id.	Barbarano	Barbarano Romano	—	—	1 settemb. 1872
id.	id.	Fabbrica	Fabbrica di Roma	—	—	13 gennaio 1873
id.	id.	Ischia	Ischia di Castro	—	—	18 agosto 1872
id.	id.	San Martino	San Martino al Cimino	—	—	17 settemb 1872
id.	id.	San Michele	San Michele in Teverina	—	—	16 febbraio 1873
id.	id.	Stabia	Faleria	—	—	1 marzo 1874
id.	id.	Viano	Vejano	—	—	11 agosto 1872
Rovigo	ADRIA a) . . .	Contarina	Staccata la frazione Boccasette (abitanti 234) ed unita al comune di Porto Tolle (distretto di Ariano	5598	5364	26 marzo 1873
id.	ARIANO NEL PO- LESINE a) . . .	Porto Tolle	Annessa la frazione predetta	5112	5346	id.
id.	OCCIOBELLO . .	Frassinelle Polesine.	Aggregata la frazione Bagnacavalla (ab. 102) staccata dal comune di Pincara	1423	1525	8 dicembre 1878
id.	id.	Pincara	Staccata la frazione suddetta	2086	1984	id.
Salerno	VALLO DELLA LU- CANIA	Fogna	Soppresso ed unito a Laurino	659	—	23 agosto 1875
id.	id.	Laurino	Annesso il comune di Fogna (abit. 659) . . .	2460	3119	23 agosto 1875
id.	id.	Piaggine Sottane . .	Valle dell' Angelo	—	—	13 gennaio 1873
Sassari	ALGHERO	Bonorva	Annesso il comune di Rebeccu (abit 123) . .	5208	5331	7 giugno 1875
id.	id.	Rebeccu	Soppresso e unito a Bonorva	123	—	id.
id.	NUORO	Bitti	Annesso il comune di Garofai (abit 267). . .	3072	3339	7 aprile 1874
id.	id.	Garofai	Soppresso e unito a Bitti	267	—	id.
id.	OZIERI	Bantine	Soppresso e unito a Pattada	331	—	26 dicembre 1875
id.	id.	Pattada	Annesso il comune di Bantine (abit. 331). . .	3499	3830	id.
Siena	MONTEPULC. b).	Trequanda	Staccata la frazione Montisi (abit. 1062) ed unita al comune di S. Giovanni d'Asso (circondario di Siena) a decorrere dal 1 gennaio 1878 . .	3783	2721	1 luglio 1877
id.	SIENA	Masse di Siena . . .	Staccata una parte di questo comune (abit. 1460) con una superficie di ettari 559,02 ed unita al comune di Siena	10253	8793	13 dicembre 1876
id.	id. b)	San Giovanni d'Asso.	Annessa la frazione Montisi (abit. 1062) stac- cata dal comune di Trequanda (circondario di Montepulciano) - a decorrere dal 1 gen- nato 1878	1612	2674	1 luglio 1877
id.	id.	Siena	Annessa una parte del comune di Masse di Siena (abitanti 1460)	22965	24425	13 dicembre 1876

a) Dopo questa variazione, la popolazione distrettuale di Adria da 39209 scende a 38975 e quella di Ariano nel Polesine da 15444 sale a 15678.

b) Dopo questa variazione la popolazione del circondario di Montepulciano da 69910 scende a 68848 e quella del circondario di Siena da 136536 sale a 137598.

VARIAZIONI DI NOME O DI TERRITORIO DEI COMUNI.

PROVINCIE	CIRCONDARI e DISTRETTI	COMUNI	VARIAZIONI DI NOME O DI TERRITORIO DEI COMUNI	Popolaz. dei Comuni Cens. 31 dic. 1871		DATA DEL DECRETO di VARIAZIONE
				Prima della variazione	dopo la variazione	
Sondrio . . .	SONDRIO	Tirano a)	Staccata la frazione San Rocco (abit 27) ed unita a Villa di Tirano	—	—	27 maggio 1875
id.	id.	Villa di Tirano a)	Annessa la frazione predetta	—	—	id.
Torino	PINEROLO	Airasca	Staccate le frazioni Gabellieri di Airasca, Casevecchie e Martini (abitanti 675) ed unite al comune di Piscina - a decorrere dal 1 gennaio 1878.	2065	1390	3 novemb 1877
id.	id.	Luserna San Giovanni	Staccata la borgata Appiotti (abitanti 77) ed unita al comune di Torre Pellice - a cominciare dal 1 maggio 1878	3796	3017	3 febbraio 1878
id.	id.	Piscina	Annesse le 3 frazioni (abit. 675) staccate dal comune di Airasca e le 5 frazioni (abit. 722) staccate dal comune di Scalenghe - a decorrere dal 1 gennaio 1878.	952	2349	3 novemb. 1877
id.	id.	Scalenghe	Staccate le frazioni Margari, Rivarossa, Bandi, Bruera e Gabellieri di Scalenghe (abit 722) ed unite al comune di Piscina - a decorrere dal 1 gennaio 1878	4005	3283	id
id.	id.	Torre Pellice	Aggregata la borgata Appiotti staccata dal comune di Luserna San Giovanni (abit. 779) - a cominciare dal 1 maggio 1878	4001	4780	3 febbraio 1878
id.	TORINO	Chieri	Staccata la borgata Santena (abitanti 3117) ed eretta a comune - a partire dal 1 gen 1879	15033	11916	5 agosto 1878
id.	id.	Forno-Groscavallo	Forno Alpi Graje.	—	—	10 aprile 1873
id.	id.	Santena	Nuovo comune formato colla borgata Santena staccata dal comune di Chieri.	—	3117	5 agosto 1878
Treviso	MONTEBELLUNA.	Caerano	Caerano di S. Marco	—	—	20 febbraio 1872
id.	TREVISO	Roncade	Aggregata la frazione Biancade (abitanti 1182) del soppre so comune di Spercenigo	5145	6327	31 gennaio 1877
id.	id.	San Biagio di Collalto	Annesse le frazioni Spercenigo (abitanti 945) e San Floriano (abitanti 266) del soppresso comune di Spercenigo	4845	6016	id.
id.	id.	Spercenigo	Soppresso, aggregandosi le borgate Spercenigo e San Floriano al comune di San Biagio di Collalto e la borgata Biancade al comune di Roncade	2393	—	id.
Udine	CIVIDALE DEL FRIULI	Castel del Monte Udinese	Soppresso ed unito a Prepotto.	909	—	8 novemb. 1878
id.	id.	Prepotto	Aggregato il comune di Castel del Monte Udinese	1060	1969	id.
id.	TARCENTO	Collalto della Soima.	Segnacco.	—	—	29 luglio 1878
Venezia	MESTRE	Favaro	Favaro Veneto	—	—	14 dicembre 1873
Verona	COLOGNA VENETA	Pressana	Staccata la frazione Spollina (abit. 108) ed unita al comune di Roveredo di Guà	2664	2556	27 marzo 1879
id.	id.	Roveredo di Guà	Annessa la frazione predetta.	1485	1593	id.
id.	ISOLA DELLA SCALA	Isola Porca Rizza.	Isola Rizza.	—	—	23 giugno 1872
id.	SAN BONIFACIO.	Roncà	Staccata la frazione di Grumolo (ab. 466) ed aggregata al comune di Montecchia di Crosara	3405	2939	1 gennaio 1880
id.	id.	Monsecchia di Crosara	Annessa la frazione predetta (abitanti 466).	2271	2737	id.
Vicenza	BASSANO	Bassano	Aggregata la frazione Campese (abit 843) staccata dal comune di Campolungo sul Brenta - a cominciare dal 1 ottobre 1878.	13254	14097	24 giugno 1878
id.	id.	Campolungo sul Brenta	Staccata la frazione predetta - a cominciare dal 1 ottobre 1878	1899	1056	id.

a) Le variazioni territoriali di questi due comuni vennero fatte in occasione del censimento del 31 dicembre 1871.



ERRATA - CORRIGE.

PARTE PRIMA.

PAGINA			Errori	Correzioni
6	Comune di	ALBERA LIGURE		
ivi	id.	MORNESE	6	7
9	id.	OPENA	1492	1402
ivi	id.	ROCCA DI MEZZO	5745	3745
16	id.	TRANI	547	2547
35	id.	MONTENERO DI BASACCIA	24147	26147
39	Riepilogo	CIRCONDARIO DI NOLA	4346	4349
ivi	Comune di	SANTA MARIA DI LICODIA	1624	1654
43	id.	SALLE	3002	3003
48	id.	CANZO	1875	1785
58	id.	BEINETTE	1899	1879
ivi	id.	BERNEZZO	3	2
86	id.	POLLONE	2	3
93	id.	GALZIGNANO	95	23
96	id.	SORAGNA	2057	2257
105	id.	PODENZANO	5	2
ivi	id.	PONTE DELL' OGLIO	79	52
115	id.	ORIOLO ROMANO	52	79
ivi	id.	id.	112	12
ivi	id.	PALESTRINA	114	14
ivi	id.	id.	02	102
ivi	id.	ROIATE	02	102
ivi	id.	id.	4612	12
ivi	id.	ROMA	3711	11
ivi	id.	id.	88	4688
116	id.	BAGNOREA	41	3741
123	Provincia di	SAGLIARI Circondario di Ozieri	46	146
126	Comune di	MENAROLA	Comune	Buddusò Buddusò
ivi	id.	MESE	388	383
127	id.	ANCARANO	483	488
ivi	id.	ATRI	118	18
136	id.	MOGLIANO VENETO	23	123
137	Nella nota a)	in fine della pagina	6981	6081
144	În testa della pagina	a destra	8260	967
ivi	Distretto di	SANGUINETTO (totale)	8260	967
165	Comune di	MELFI	Bergamo	Verona
169	id.	CASTELVETRANO	22692	22602
172	Provincia di	FERRARA (comuni rurali)	299	209
173	id.	COMO id.	27513	21513
ivi	id.	id.	1711	759
176	id.	TERAMO (comuni rurali)	4297	4298
178	Compartimento della	LOMBARDIA (comuni rurali)	6350	4350
ivi	id.	EMILIA id.	3563	3573
ivi	id.	SICILIA (comuni urbani)	502	500
179	FRANCO (comuni urbani)		388	308
			37452	37453
			122455	142455

PARTE SECONDA.

PAGINA			Errori	Correzioni
5	Provincia di ANCONA	Novembre — Matrimoni . . .	165	265
11	id. GENOVA	Aprile — Nati femmine . . .	917	907
98	Compart. dell'EMILIA — Riepilogo per categorie di età dalla nascita a 1 anno — Agosto — Totale		3246	1650
ivi	id. — id. — id.	a 5 anni — id. — id.	1650	3250
106	REGNO — Giugno — Riepilogo per categorie di età . .	Morti — celibi — femmine .	28387	13444
ivi	id. — id. — id. da 15 anni in su	id. — maschi — vedovi . . .	2223	2823
108	id. — Settembre — Da 10 a 15 anni	id. — celibi — femmine . .	258	758
212	id. — Capoluoghi di provincia	Dispiaceri domestici — maschi	25	24
ivi	id. — id.	Gelosia — femmine	1	0
ivi	Altri comuni urbani	Femmine	0	1
ivi	Comuni rurali	Dispiaceri domestici — maschi.	45	46
		Frazione	Fontechiario di Sotto	Fontechiario da Capo
288	Comune di FORCABOLINA	Abitanti	237	143
290	id. GORRA	Data del Decreto	13 Agos. 1878	3 Mag. 1877
ivi	id. LOARO	id.	3 Magg. 1877	13 Ag. 1878
294	id. COMPIANO	Frazione Spora — abitanti . .	141	161
291	Dopo ROCCALUMERA leggesi SAN PIER MONFORTE (ora SAN PIER NICETO — Decreto 5 gennaio 1873			
ivi	SAN PIER MONFORTE — leggesi SAN PIER NICETO.			

INDICE

Parte Prima.

Tavola I. — MOVIMENTO DELLO STATO CIVILE PER COMUNI E PROVINCE	Pag. 3
Tavola II. — MOVIMENTO DELLO STATO CIVILE NEI COMUNI DISTINTI IN URBANI E RURALI:	
Movimento dello stato civile nei comuni urbani	150
Movimento dello stato civile nei comuni urbani e rurali, per provincie	170
Movimento dello stato civile nei comuni urbani e rurali, per compartimenti	178

Parte Seconda.

Tavola III. — MOVIMENTO DELLO STATO CIVILE PER MESI:	
Movimento per sesso e per mesi, per provincie	5
Movimento dello stato civile per mesi, per compartimenti	24
Movimento dello stato civile per mesi, nel regno	32
Parti multipli secondo la combinazioni dei sessi, per provincie e compartimenti	34-35

Tavola IV. — MATRIMONI:	
Matrimoni secondo lo stato civile dei coniugi, per provincie e compartimenti	38
Matrimoni consanguinei per provincie e compartimenti	39
Matrimoni secondo il grado d'istruzione primaria dei coniugi, per provincie e compartimenti	40-41
Matrimoni secondo l'età rispettiva dei coniugi, per provincie	42
Matrimoni secondo l'età rispettiva dei coniugi, per compartimenti	46
Età dei coniugi per sesso e stato civile, per compartimenti	47
Età dei coniugi per sesso e stato civile, nel regno	51
Matrimoni secondo le combinazioni d'età dei coniugi, per compartimenti	52
Matrimoni secondo le combinazioni d'età dei coniugi, nel regno	56-57
Matrimoni secondo le combinazioni di ogni età dei coniugi nel regno. — TOTALI	58-59
Matrimoni secondo le combinazioni di ogni età dei coniugi nel regno. — Fra celibi e nubili	60-61
Matrimoni secondo le combinazioni di ogni età dei coniugi nel regno. — Fra celibi e vedove	62-63
Matrimoni secondo le combinazioni di ogni età dei coniugi nel regno. — Fra vedovi e nubili	64-65
Matrimoni secondo le combinazioni di ogni età dei coniugi nel regno. — Fra vedovi e vedove	66-67
Matrimoni secondo le combinazioni di ogni età dei coniugi nel regno. — Per compartimenti	68-68 i
Matrimoni per ogni età dei coniugi per sesso. — Per compartimenti	68 xxvi

Tavola V. — MORTI PER ETÀ, SESSO E STATO CIVILE:	
Morti per età e per sesso, per provincie	70
Morti per età, sesso e stato civile, per compartimenti	78
Morti per età, sesso e stato civile, nel regno	86
Morti per età e sesso, per mesi, per compartimenti	88
Morti per età, sesso e stato civile, per mesi, nel regno	104

Tavola VI. — RIASSUNTI DEL MOVIMENTO DELLO STATO CIVILE:	
Movimento dello stato civile, per provincie dal 1863 al 1878	113
Movimento dello stato civile, per compartimenti dal 1863 al 1878	131
Movimento dello stato civile nei comuni urbani e rurali, dal 1863 al 1878 nel regno	148
Riassunto sessennale (1872-77) dei matrimoni secondo le combinazioni di età e stato civile dei coniugi nel regno	150
Movimento sessennale (1872-77) per mesi, per compartimenti	152
Movimento sessennale (1872-77) per mesi, nel regno	156
Riassunto sessennale (1872-77) dei morti per età e per sesso, per compartimenti	158
Riassunto sessennale (1872-77) dei morti per età, sesso e stato civile, nel regno	162
Riassunto sessennale (1872-77) dei morti per età e per mesi, per compartimenti	163
Riassunto sessennale (1872-77) dei morti per età e sesso, per mesi, nel regno	180

Tavola VII. — APPENDICE AL MOVIMENTO DELLO STATO CIVILE — Morti violente nel 1878:

I. Riassunto generale delle morti violente, per provincie e compartimenti	184-85
II. Morti accidentali secondo le cause che le produssero, per provincie.	186-87
Morti accidentali secondo le cause che le produssero, per compartimenti	188-89
III. Morti accidentali secondo le cause che le produssero, per mesi, nel regno.	190-91
IV. Morti accidentali per sesso e stato civile secondo le cause che le produssero nel regno	190
V. Morti accidentali per sesso e per età secondo le cause che le produssero, nel regno	191
VI. Morti accidentali per condizioni e professioni secondo le cause che le produssero nel regno	192-93
VII. Suicidi secondo i mezzi di distruzione, per provincie.	196
Suicidi secondo i mezzi di distruzione, per compartimenti	200
VIII. Suicidi secondo le cause presunte, per provincie.	202-03
Suicidi secondo le cause presunte, per compartimenti.	210-11
IX. Suicidi secondo i mesi, per compartimenti	214-15
X. Suicidi secondo le cause presunte e per mesi, nel regno	<i>ivi</i>
XI. Suicidi secondo l'età, per compartimenti	216-17
XII. Suicidi secondo l'età e le cause presunte, nel regno	<i>ivi</i>
XIII. Suicidi secondo lo stato civile delle persone, per compartimenti	218
XIV. Suicidi secondo lo stato civile delle persone e le cause presunte, nel regno	219
XV. Suicidi secondo le condizioni e professioni delle persone e le cause presunte, nel regno	220-21
Variazione di nome o di territorio dei comuni dal 1 gennaio 1861 al 31 dicembre 1871	227
Variazioni di nome o di territorio dei comuni dal 1 gennaio 1872 all'11 aprile 1880	287
Errata-Corrige	289