

MINISTERO DI AGRICOLTURA, INDUSTRIA E COMMERCIO.

DIREZIONE GENERALE DELLA STATISTICA.

POPOLAZIONE.

MOVIMENTO DELLO STATO CIVILE.

Anno XXV. - 1886.

ISTITUTO CENTRALE
= DI STATISTICA =

N.° DI CAT.

PIANO

SCAFF. **69**

DAL CH.

N.° D'ORD.

BIBLIOTECA



ROMA

TIPOGRAFIA ELZEVIRIANA

nel Ministero delle Finanze

1887

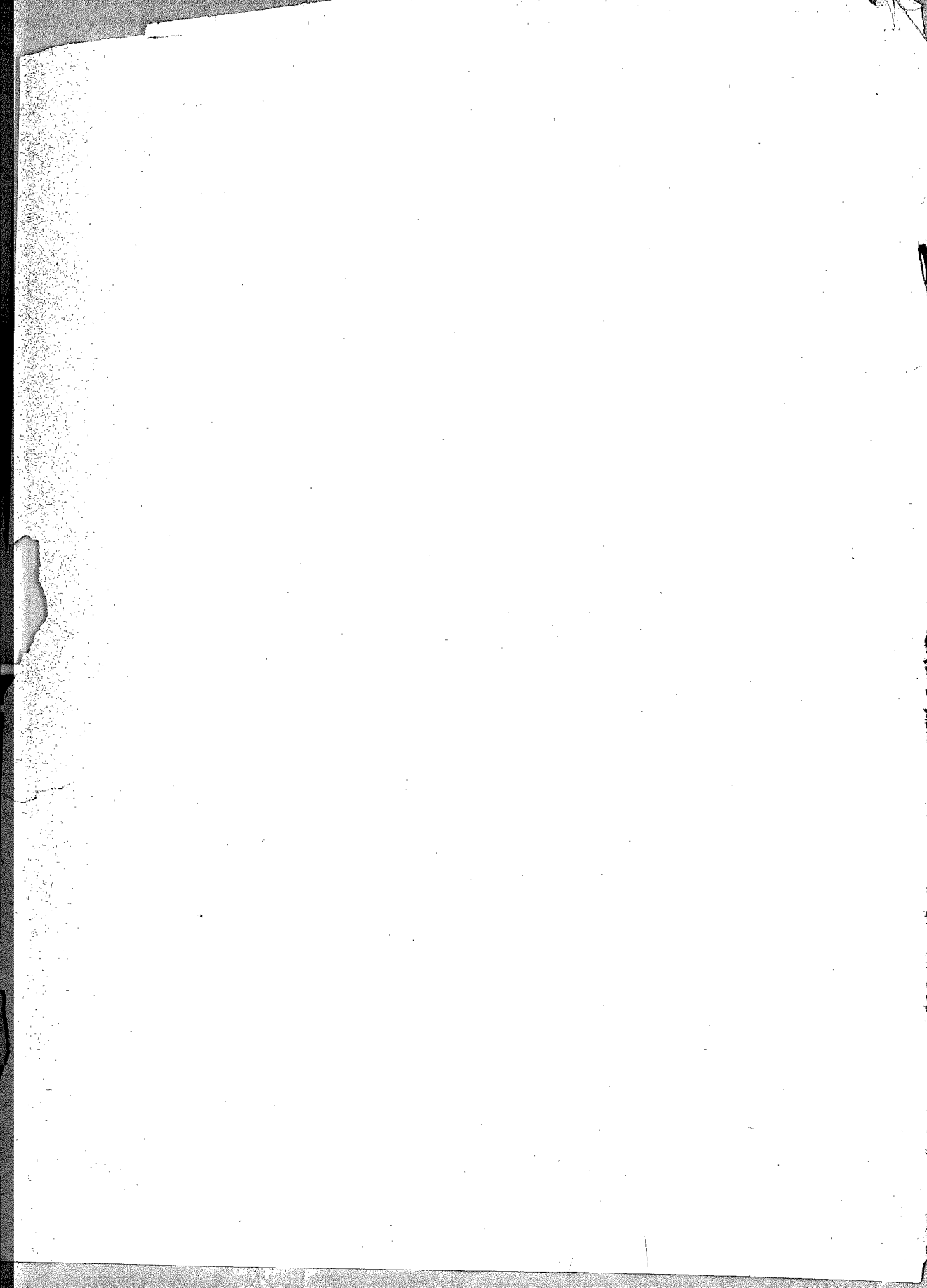

INTRODUZIONE.

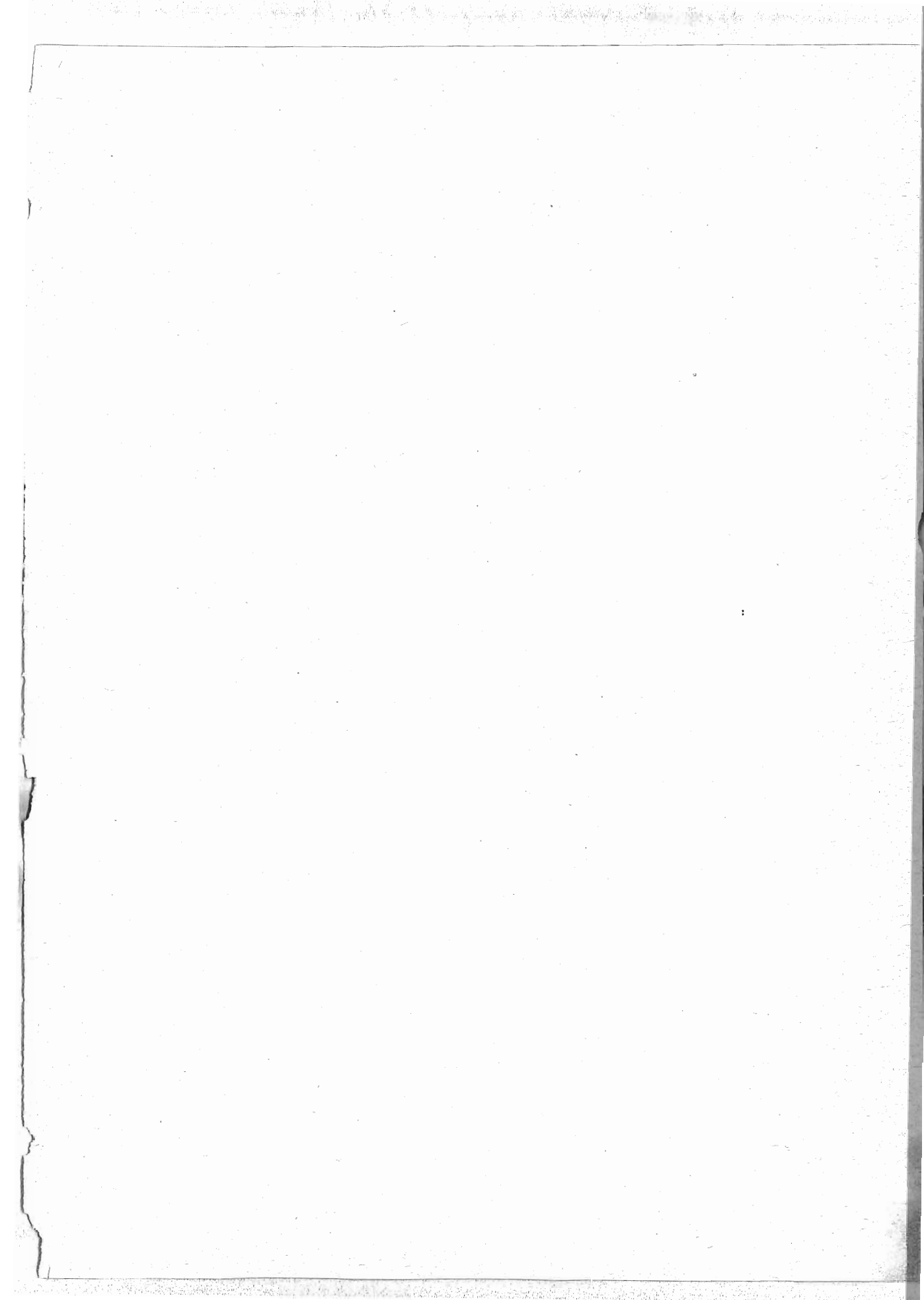

§ I.

AVVERTENZE PRELIMINARI

E RISULTATI GENERALI DEL MOVIMENTO DELLO STATO CIVILE.

Il *Movimento annuale dello stato civile* tiene conto soltanto dei matrimoni, delle nascite e delle morti, non dell'immigrazione dall'estero, nè della emigrazione, e neppure dei trasferimenti di residenza da uno ad altro comune del Regno.

Il metodo tenuto nel 1886 per la compilazione del movimento dello stato civile è quello adottato col 1° gennaio 1883, per cui le notizie dei matrimoni e delle morti vengono date dagli uffici comunali di Stato civile sopra cartoline individuali, e lo spoglio di queste si fa direttamente a cura dell'Ufficio centrale.

Il presente volume dà, per ogni comune, le cifre della popolazione *calcolata* al 31 dicembre 1886, prendendo per base la popolazione di fatto censita alla fine del 1881, aggiungendo alla medesima il numero delle nascite a tutto il dicembre 1886 e sottraendone quello delle morti avvenute nello stesso periodo di tempo, senza riguardo ai movimenti di immigrazione nè di emigrazione.

È d'uopo ricordare come le grandi città, le quali si accrescono di abitanti piuttosto per il concorso dalle circostanti borgate e campagne, che non per l'eccedenza delle nascite sulle morti, figurino generalmente con una popolazione inferiore alla vera, nelle tabelle della popolazione *calcolata* sui soli dati dello Stato civile.

Parecchie città pubblicano a periodi diversi (mensili, quindicinali, ecc.), bollettini di anagrafe, nei quali esse si propongono di tener conto anche dei cambiamenti di residenza e di dimora. Si dovrebbe presumere che codeste tabelle rappresentassero la popolazione di fatto con maggiore approssimazione di quanto possano dare le cifre della popolazione calcolata sopra i soli atti dello stato civile (nascite e morti); ma i detti bollettini peccano il più sovente per eccesso; poichè, se da un lato non riescono

a registrare tutte le famiglie o persone che vengono a prendere dimora stabile o passeggera nel territorio del comune, dall'altro lato non possono sempre aver notizia di coloro che si trasferiscono altrove; onde avviene che non pochi di questi non sono mai cancellati neppure per morte. Si vedrà in appendice a questa Introduzione un calcolo approssimativo della popolazione dei comuni aventi più di 60,000 abitanti fatto sulla base del censimento, tenendo conto, oltre che del movimento delle nascite e delle morti, anche delle immigrazioni ed emigrazioni, secondo i dati forniti dalle anagrafi municipali.

La tavola seguente riassume i dati del movimento dello stato civile, pei venticinque anni dal 1862 al 1886.

Come si fece osservare nelle prefazioni ai volumi precedenti, non si hanno per tutta la serie degli anni 1862-86 le cifre relative al territorio attuale dello Stato. Per il Veneto, si cercò di supplire colle notizie fornite dall'amministrazione austriaca per il periodo anteriore al 1866; ma ciò si potè fare soltanto a cominciare dal 1863, ed anzi il movimento dello stato civile del Veneto dal 1863 a tutto il 1871 dovette essere paragonato al censimento del 1857, fatto nelle provincie soggette all'Austria, con metodo diverso da quello adottato pel resto del Regno quattro anni dopo. E riguardo alla provincia di Roma, sebbene il codice civile fosse qui promulgato nel 1870, non si potè raccogliere compiutamente la statistica dello stato civile in tutti i comuni se non dopo il 1° gennaio 1872.

Risultati generali del movimento dello stato civile dal 1862 al 1886.

ANNI	Popolazione censita o calcolata al 31 dicembre (1)	MATRIMONI		NATI		NATI-MORTI		MORTI		ECCEDEZZA dei nati sui morti
		Numero totale	per 1000 abitanti	Numero totale	per 1000 abitanti	Numero totale	per 1000 abitanti	Numero totale	per 1000 abitanti	
1862	a) 21.929 176	176 897	8.07	833 054	37.99	681 212	31.06	151 842
1863	24 649 031	201 225	8.16	964 137	39.11	20 596	0.83	760 164	30.84	203 973
1864	24 850 690	198 719	8.00	938 795	37.78	15 677	0.63	737 136	29.66	201 659
1865	25 065 239	226 458	9.03	961 234	38.35	15 007	0.60	746 685	29.79	214 549
1866	25 312 249	142 024	5.61	980 200	38.72	25 064	0.99	733 190	28.97	247 010
1867	b) 25 372 780	170 456	6.72	927 396	36.55	22 453	0.88	866 865	34.17	60 531
1868	25 495 972	182 743	7.17	900 416	35.32	21 345	0.84	777 224	30.48	123 192
1869	25 734 274	205 287	7.98	952 134	37.00	23 645	0.92	713 832	27.74	238 302
1870	25 912 600	188 986	7.29	951 495	36.72	24 653	0.95	773 169	29.84	178 326
1871 (1)	25 964 450	192 839	7.43	960 020	36.97	26 539	1.02	778 798	29.99	181 222
1872	26 994 338	202 361	7.50	1 020 682	37.81	29 546	1.09	827 498	30.65	193 184
1873	27 165 553	214 906	7.91	985 188	36.27	28 351	1.04	813 973	29.96	171 215
1874	27 289 958	207 997	7.62	951 658	34.87	26 991	0.99	827 253	30.31	124 405
1875	27 482 174	230 486	8.39	1 035 377	37.67	29 830	1.09	843 161	30.68	192 216
1876	27 769 475	225 453	8.12	1 083 721	39.03	33 069	1.19	796 420	28.68	287 301
1877	28 010 695	214 972	7.67	1 029 037	36.74	31 406	1.12	787 817	28.13	241 220
1878	28 209 620	199 885	7.09	1 012 475	35.89	31 305	1.11	813 550	28.84	198 925
1879	c) 28 437 091	213 096	7.49	1 064 153	37.42	33 625	1.18	836 682	29.42	227 471
1880	28 524 999	196 738	6.90	957 900	33.58	30 405	1.07	869 992	30.50	87 908
1881 (1)	28 459 628	230 143	8.09	1 081 125	37.99	35 254	1.24	784 181	27.51	296 944
1882	28 733 396	224 041	7.79	1 061 094	36.93	35 384	1.23	787 326	27.40	273 768
1883	29 010 652	231 945	8.00	1 071 452	36.93	d) 37 217	1.28	794 196	27.38	277 256
1884	29 361 032	239 513	8.16	1 130 741	38.51	d) 38 307	1.30	780 361	26.58	350 380
1885	29 699 785	233 931	7.88	1 125 970	37.91	d) 39 339	1.32	787 217	26.51	338 753
1886	29 942 142	233 310	7.79	1 086 960	36.30	d) 39 204	1.31	844 603	28.21	242 357

(1) Per l'anno 1881, la popolazione è quella trovata presente nel Regno col censimento al 31 dicembre; per il 1871 si è data la cifra della popolazione censita, esclusa quella della provincia di Roma, per la quale si conosce il numero annuale dei matrimoni, dei nati e dei morti, soltanto a cominciare dal 1° gennaio 1872. Per gli altri anni della serie indicata, la popolazione è calcolata, aggiungendo al numero dei presenti, secondo il censimento anteriore, la eccedenza del numero dei nati sul numero dei morti, senza tener conto del movimento d' emigrazione e d'immigrazione. Ogni nuovo censimento viene a correggere i risultati così ottenuti; e siccome l'emigrazione supera l'immigrazione, la popolazione in tal modo calcolata si trova essere superiore alla vera.

a) Escluso il Veneto, Roma e quella parte della provincia di Mantova, rimasta all'Austria fino al 1866. Notiamo che nella compilazione di questo prospetto e dei successivi si poté comprendere il Veneto e l'intera provincia di Mantova a cominciare dal 1863.

b) Esclusa la provincia di Roma.

c) Il Regno attuale.

d) Queste cifre differiscono da quelle pubblicate nel volume del 1885, avendo il comune di Cosenza inviato alcune correzioni.

§ II.

MATRIMONI.

Il numero dei matrimoni conclusi nel 1886 (233,310), pari a 7.79 matrimoni per 1000 abitanti. Paragoniamo queste cifre alle corrispondenti dei due anni precedenti, per ogni compartimento.

COMPARTIMENTI	ANNO 1886		ANNO 1885		ANNO 1884	
	Totale dei matrimoni	Matrimoni per 1000 abitanti	Totale dei matrimoni	Matrimoni per 1000 abitanti	Totale dei matrimoni	Matrimoni per 1000 abitanti
Piemonte	24 470	7.64	22 444	7.07	23 863	7.60
Liguria	6 875	7.43	6 582	7.16	6 653	7.30
Lombardia	28 858	7.45	28 357	7.39	29 579	7.80
Veneto	20 453	6.88	21 914	7.42	24 671	8.46
Emilia	15 718	6.89	16 863	7.46	17 674	7.91
Toscana	18 590	8.03	18 706	8.15	18 158	8.01
Marche	7 665	7.76	7 927	8.10	7 876	8.15
Umbria	4 514	7.47	4 540	7.59	4 292	7.27
Lazio	7 447	7.86	7 098	7.57	7 077	7.64
Abruzzi e Molise	11 869	8.50	12 186	8.79	12 843	9.38
Campania	25 352	8.36	27 143	9.01	25 863	8.68
Puglie	14 398	8.61	13 806	8.24	13 783	8.31
Basilicata	4 186	7.65	4 103	7.46	4 548	8.34
Calabria	11 048	8.39	11 437	8.76	11 100	8.59
Sicilia	26 830	8.52	25 764	8.30	26 237	8.57
Sardegna	5 037	7.03	5 061	7.11	5 296	7.50
REGNO	233 310	7.79	233 931	7.88	239 513	8.16

A N N I	N U M E R O D E I M A T R I M O N I																
	Piemonte	Liguria	Lombardia (1)	Veneto (1)	Emilia	Toscana	Marche	Umbria	Lazio	Abruzzi e Molise	Campania	Puglie	Basilicata	Calabrie	Sicilia	Sardegna	Regno
1862	22 556	6 051	25 190	15 347	16 762	5 814	3 113	10 050	20 846	11 763	4 410	10 209	19 921	4 865	176 897
1863	24 031	7 384	27 236	20 550	15 087	17 430	6 268	3 295	11 270	22 912	10 861	4 940	9 265	15 468	5 228	201 225
1864	24 149	7 311	26 703	19 947	14 904	16 304	6 284	3 674	10 394	21 656	10 732	4 684	9 304	17 252	5 461	198 759
1865	28 942	9 105	30 604	20 460	16 612	20 038	6 685	3 650	11 950	24 379	13 122	5 236	11 573	17 771	6 331	226 458
1866	17 605	3 872	19 620	19 887	9 242	9 385	3 374	2 676	8 388	16 099	9 579	4 126	6 995	8 954	2 222	142 024
1867	20 103	5 714	25 400	22 309	10 978	11 832	5 838	2 655	9 430	19 110	11 372	4 765	8 537	11 216	3 197	170 456
1868	21 617	5 829	28 789	22 324	12 987	12 387	3 593	2 592	9 972	18 873	12 772	4 642	6 922	16 057	3 387	182 743
1869	22 724	5 993	29 125	22 477	13 486	14 097	4 142	2 974	10 822	23 457	13 968	4 814	10 660	22 411	4 137	205 287
1870	22 806	5 820	27 756	20 919	13 577	13 917	3 927	2 670	9 580	20 942	10 422	3 886	8 589	19 939	4 236	188 986
1871	22 904	6 292	27 750	20 262	12 516	14 350	3 886	2 671	9 106	21 544	11 656	4 315	9 826	21 697	4 064	192 839
1872	24 091	6 530	29 353	17 984	13 087	14 662	4 813	2 959	2 516	10 189	22 479	12 405	4 995	9 287	22 607	4 401	202 361
1873	23 062	6 571	29 759	20 792	14 761	15 311	5 648	3 171	3 164	11 807	23 840	12 693	5 177	11 034	23 309	4 807	214 906
1874	23 835	6 473	28 752	20 276	15 099	15 464	5 768	3 098	3 811	10 854	22 576	11 224	4 736	9 433	21 075	5 523	207 997
1875	25 666	6 842	30 744	22 717	16 008	17 399	7 290	4 168	4 552	12 193	25 020	14 145	5 002	10 927	22 595	5 218	230 486
1876	25 308	6 601	31 002	20 065	16 747	17 849	6 791	4 002	4 702	11 522	25 024	13 507	5 300	10 443	22 065	4 525	225 453
1877	22 700	6 206	27 587	18 786	14 994	15 552	6 984	3 262	5 143	12 002	24 559	14 206	5 564	10 778	22 191	4 458	214 972
1878	23 919	5 817	27 104	18 023	13 322	13 721	6 685	3 063	5 063	11 569	20 840	12 086	4 945	8 318	21 015	4 395	199 885
1879	24 068	6 119	27 980	18 454	15 775	15 708	7 333	3 893	5 305	11 469	21 841	14 547	4 791	9 663	21 510	4 640	213 096
1880	22 639	5 854	25 922	16 553	13 910	14 415	6 606	3 193	5 134	10 039	21 390	12 480	4 556	8 545	20 715	4 784	196 738
1881	23 615	6 333	27 729	18 400	14 945	17 055	7 473	4 169	7 016	13 105	26 087	16 202	5 436	11 497	26 088	4 993	230 143
1882	22 911	6 171	27 452	18 534	15 137	17 119	7 506	3 974	6 920	12 990	25 542	14 512	5 122	10 414	24 711	5 026	224 041
1883	23 853	6 282	29 440	19 413	15 625	17 895	7 875	4 505	6 895	12 966	25 844	14 758	4 764	10 786	26 196	4 848	231 945
1884	23 863	6 653	29 579	24 671	17 674	18 158	7 876	4 292	7 077	12 843	25 863	13 783	4 548	11 100	23 237	5 296	239 513
1885	22 444	6 582	28 357	21 914	16 863	18 703	7 927	4 540	7 098	12 186	27 143	13 806	4 103	11 437	25 764	5 061	233 931
1886	24 470	6 875	28 858	20 453	15 718	18 590	7 665	4 514	7 447	11 869	25 352	14 398	4 186	11 048	26 830	5 037	233 310

(1) V. nota a), pag. VII.

Ecco il numero dei matrimoni conclusi dal 1862 al 1886 nel Regno e nei singoli compartimenti:

Sono note le cause che nel 1866 fecero diminuire straordinariamente il numero dei matrimoni. La disposizione del Codice civile (andato in vigore col 1° gennaio di quell'anno), che creava i sindaci ufficiali dello stato civile, indusse una perturbazione nella serie delle cifre annuali dei matrimoni, per il fatto che non poche famiglie, per desiderio di far celebrare il matrimonio dei loro figli nel tempo in cui il matrimonio religioso aveva ancora effetto legale, ne fecero anticipare le nozze negli ultimi mesi del 1865, e così fu di altrettanto scemato il numero dei matrimoni nel 1866. Negli anni seguenti però il numero dei matrimoni civili (soli matrimoni legali) andò gradatamente crescendo, a misura che l'osservanza della nuova legge entrava nelle abitudini delle popolazioni, fino a raggiungere e anche talvolta a superare, la proporzione che si aveva prima del 1866.

Matrimoni classificati secondo lo stato civile degli sposi.

Nei seguenti prospetti sono classificati i matrimoni conclusi nei due anni 1886 e 1885 e nei tredici anni 1872-84, secondo le combinazioni di stato civile degli sposi.

Periodo 1872-84.

COMPARTIMENTI	NUMERO DEI MATRIMONI CONCHIUSSI								
	TOTALE	Tra Celibi		Tra Vedovi		PER 100 MATRIMONI			
		e		e		Tra Celibi		Tra Vedovi	
		Nubili	Vedove	Nubili	Vedove	Nubili	Vedove	Nubili	Vedove
Piemonte.	309 530	257 821	8 928	32 489	10 292	83.29	2.88	10.50	3.33
Liguria.	82 452	70 497	2 251	8 138	1 566	85.50	2.73	9.87	1.90
Lombardia.	372 406	310 628	11 088	37 226	13 464	83.41	2.98	10.00	3.61
Veneto.	254 671	220 105	5 518	20 736	8 312	86.43	2.17	8.14	3.26
Emilia.	197 084	170 268	3 639	16 681	6 496	86.39	1.85	8.46	3.30
Toscana.	210 308	181 178	5 311	18 558	5 261	86.15	2.53	8.82	2.50
Marche.	88 648	79 046	1 549	6 924	1 129	89.17	1.75	7.81	1.27
Umbria.	47 749	42 197	1 097	3 801	654	88.37	2.30	7.96	1.37
Lazio.	67 298	57 081	3 115	5 411	1 691	84.82	4.63	8.04	2.51
Abruzzi e Molise.	153 548	128 401	5 435	12 358	7 354	83.62	3.54	8.05	4.79
Campania.	310 905	256 999	15 338	25 903	12 665	82.66	4.94	8.33	4.07
Puglie.	176 548	145 764	8 504	13 771	8 509	82.56	4.82	7.80	4.82
Basilicata.	64 936	51 602	3 571	5 499	4 264	79.46	5.50	8.47	6.57
Calabria.	132 225	108.898	7 319	11 329	4 679	82.36	5.53	8.57	3.54
Sicilia.	300 314	251 160	15 373	23 589	10 192	83.63	5.12	7.86	3.39
Sardegna.	62 914	50 541	3 163	6 537	2 673	80.33	5.03	10.39	4.25
REGNO.	2 831 536	2 382 186	101 199	248 950	99 201	84.13	3.58	8.79	3.50

Anno 1885.

COMPARTIMENTI	NUMERO DEI MATRIMONI CONCHIUSSI								
	TOTALE	Tra Celibi		Tra Vedovi		PER 100 MATRIMONI			
		e		e		Tra Celibi		Tra Vedovi	
		Nubili	Vedove	Nubili	Vedove	Nubili	Vedove	Nubili	Vedove
Piemonte	22 444	18 690	629	2 378	747	83.27	2.80	10.60	3.33
Liguria	6 582	5 648	157	669	108	85.81	2.39	10.16	1.64
Lombardia	28 357	24 105	754	2 572	926	85.00	2.66	9.07	3.27
Veneto	21 914	19 203	418	1 667	626	87.63	1.91	7.61	2.85
Emilia	16 863	14 768	301	1 334	460	87.58	1.78	7.91	2.73
Toscana	18 706	16 373	389	1 495	449	87.53	2.08	7.99	2.40
Marche	7 927	7 139	115	583	90	90.06	1.45	7.35	1.14
Umbria	4 540	4 056	100	333	51	89.34	2.20	7.34	1.12
Lazio	7 098	6 106	344	493	155	86.02	4.85	6.95	2.18
Abruzzi e Molise . .	12 186	10 254	365	992	575	84.15	2.99	8.14	4.72
Campania	27 143	22 376	1 238	2 320	1 209	82.43	4.56	8.55	4.46
Puglie	13 806	11 405	581	1 166	654	82.61	4.21	8.44	4.74
Basilicata	4 103	3 361	171	319	252	81.92	4.17	7.77	6.14
Calabrie	11 437	9 560	596	927	354	83.59	5.21	8.11	3.09
Sicilia	25 764	21 885	1 123	1 924	832	84.94	4.36	7.47	3.23
Sardegna	5 061	4 175	225	463	198	82.49	4.45	9.15	3.91
TOTALE	233 931	199 104	7 506	19 635	7 686	85.11	3.21	8.39	3.29

Anno 1886.

COMPARTIMENTI	NUMERO DEI MATRIMONI CONCHIUSI								
	TOTALE	Tra Celibi e		Tra Vedovi e		PER 100 MATRIMONI			
		Nubili	Vedove	Nubili	Vedove	Nubili	Vedove	Nubili	Vedove
Piemonte.	24 470	20 648	655	2 423	744	84.38	2.68	9.90	3.04
Liguria.	6 875	5 900	188	663	124	85.82	2.74	9.64	1.80
Lombardia	28 858	24 407	780	2 746	925	84.58	2.70	9.51	3.21
Veneto.	20 453	18 037	347	1 574	495	88.19	1.70	7.69	2.42
Emilia.	15 718	13 733	269	1 265	451	87.37	1.71	8.05	2.87
Toscana	18 590	16 351	387	1 441	411	87.96	2.08	7.75	2.21
Marche.	7 665	6 888	114	575	88	89.86	1.49	7.50	1.15
Umbria	4 514	4 041	97	321	55	89.52	2.15	7.11	1.22
Lazio.	7 447	6 450	340	481	176	86.61	4.57	6.46	2.36
Abruzzi e Molise.	11 869	9 962	347	1 017	543	83.93	2.92	8.57	4.58
Campania	25 352	20 922	1 173	2 156	1 101	82.53	4.63	8.50	4.34
Puglie	14 398	11 743	512	1 405	738	81.56	3.56	9.76	5.12
Basilicata	4 186	3 314	166	400	306	79.17	3.97	9.55	7.31
Calabria	11 048	9 251	522	896	379	83.74	4.72	8.11	3.43
Sicilia	26 830	22 610	1 141	2 237	842	84.27	4.25	8.34	3.14
Sardegna.	5 037	4 132	216	450	239	82.03	4.29	8.93	4.75
REGNO	233 310	198 389	7 254	20 050	7 617	85.03	3.11	8.59	3.27

Fecondità dei Matrimoni.

Non potendosi determinare per via diretta la media fecondità dei matrimoni, si suole ricorrere ad un metodo approssimativo per conoscere quanti figli nascono in media da un matrimonio, senza che si possa eliminare dal computo il numero dei matrimoni infecundi. Questo metodo consiste nel dividere il numero delle nascite legittime di un anno, compresi i nati-morti, per quello dei matrimoni conclusi nell'anno stesso. Esso si fonda sulla doppia ipotesi: 1°, che il numero dei matrimoni sia ogni anno il medesimo, e sempre egualmente assortito rispetto alle età degli sposi; 2°, che la fecondità dei matrimoni si mantenga costante per ciascun anno della loro durata, pur essendo diversa l'età dei coniugi.

Ecco i quozienti che si trovano dividendo il totale dei nati-vivi e nati-morti legittimi per il numero dei matrimoni contratti nello stesso anno.

COMPARTIMENTI	Rapporto fra il numero dei matrimoni contratti e quello delle nascite legittime (compresi i nati-morti)														
	1872	1873	1874	1875	1876	1877	1878	1879	1880	1881	1882	1883	1884	1885	1886
Piemonte	4.28	4.23	4.09	4.21	4.36	4.64	4.48	4.55	4.56	4.70	4.58	4.49	4.69	4.86	4.52
Liguria	4.33	4.14	4.30	4.36	4.64	4.60	4.94	4.85	4.56	4.69	4.61	4.56	4.33	4.51	4.28
Lombardia	4.46	4.30	4.35	4.44	4.62	4.89	5.11	4.96	4.98	5.06	4.90	4.73	4.88	5.04	4.92
Veneto	5.60	4.64	4.48	4.59	5.59	5.10	5.42	5.52	5.17	5.49	5.13	5.03	4.24	4.82	4.90
Emilia	5.22	4.51	4.15	4.35	4.46	4.50	4.87	4.51	4.40	4.72	4.50	4.32	4.12	4.41	4.46
Toscana	5.07	4.64	4.57	4.39	4.34	4.67	4.98	4.78	4.40	4.52	4.19	4.16	4.00	4.19	3.99
Marche	5.46	4.79	4.29	3.61	4.26	3.97	4.21	4.00	4.10	4.18	4.00	3.99	4.15	4.12	4.16
Umbria	5.54	4.75	4.91	3.80	4.12	4.69	4.82	4.13	4.24	4.18	4.05	3.76	3.98	3.95	3.66
Lazio	11.18	8.23	6.64	5.70	5.47	4.75	4.77	4.66	4.26	3.63	3.67	3.77	3.90	3.87	3.64
Abruzzi e Molise . .	4.50	4.06	4.09	3.87	4.30	4.17	4.10	4.56	4.31	3.98	3.94	4.16	4.34	4.56	4.22
Campania	4.67	4.12	4.13	4.15	4.32	4.37	4.77	4.92	4.46	4.16	4.37	4.09	4.53	4.20	4.38
Puglie	4.83	4.41	4.64	4.16	4.66	4.14	5.10	4.36	5.02	4.14	4.78	4.73	5.33	5.18	4.74
Basilicata	4.25	3.90	3.94	4.08	3.95	3.94	4.43	4.59	4.34	4.14	4.42	4.69	5.04	5.25	4.58
Calabrie	4.71	3.83	4.34	3.81	4.37	4.15	4.85	4.47	4.56	3.85	4.39	4.05	4.26	4.15	4.12
Sicilia	4.46	4.21	4.50	4.54	4.86	4.74	4.93	5.01	4.85	4.30	4.65	4.39	4.86	4.84	4.57
Sardegna	5.30	4.76	4.16	4.43	5.18	5.16	5.01	4.86	4.53	4.55	4.69	4.66	4.35	4.67	4.49
REGNO	4.83	4.38	4.37	4.30	4.60	4.57	4.84	4.77	4.65	4.49	4.52	4.40	4.51	4.60	4.46

Matrimoni classificati secondo l'età degli sposi.

Segue la classificazione dei matrimoni secondo la combinazione di età degli sposi per gli undici anni 1872-82 e secondo l'anno di nascita dei medesimi per gli anni 1883, 1884, 1885 e 1886.

Periodo 1872-82.

ETÀ DEGLI UOMINI	ETÀ DELLE DONNE												TOTALE degli uomini
	Sotto 20 anni	20-25 anni	25-30 anni	30-35 anni	35-40 anni	40-45 anni	45-50 anni	50-55 anni	55-60 anni	60-65 anni	65-70 anni	70 anni in su	
Sotto 20 anni	11 400	10 121	2 247	554	150	58	18	7	1	3	2	...	24 561
Da 20 a 25 anni	174 610	385 465	80 344	16 383	4 684	1 621	520	184	72	30	11	14	613 938
25 > 30 >	159 371	442 854	204 082	45 725	13 286	4 664	1 617	495	188	79	27	21	872 409
30 > 35 >	44 750	167 140	123 183	53 962	16 530	5 972	2 093	730	226	84	38	14	414 722
35 > 40 >	11 152	51 321	56 188	36 416	18 662	7 322	2 774	932	298	107	39	12	185 223
40 > 45 >	2 904	16 619	25 095	23 567	15 820	8 998	3 814	1 371	502	146	51	21	98 908
45 > 50 >	1 007	6 069	10 923	13 201	11 459	8 196	5 014	2 059	804	255	79	20	59 086
50 > 55 >	505	2 456	4 770	6 732	7 308	6 786	5 270	3 146	1 268	491	132	34	38 898
55 > 60 >	234	1 173	2 014	3 014	3 744	4 074	3 816	2 871	1 789	757	227	73	23 786
60 > 65 >	162	613	1 005	1 424	1 826	2 222	2 335	2 230	1 601	969	306	81	14 774
65 > 70 >	71	351	485	669	822	1 099	1 212	1 318	1 108	806	395	116	8 450
70 anni in su	74	229	266	368	465	546	659	798	698	605	402	213	5 323
TOTALE delle donne	406 240	1 034 411	510 602	202 015	94 756	51 558	29 142	16 141	8 555	4 332	1 707	619	2 360 078

Anno 1885.

B	DATA della nascita degli uomini	DATA DELLA NASCITA DELLE DONNE															Totale degli uomini		
		Dopo il 1871	1871-69	1868-67	1866-65	1864-63	1862-61	1860-59	1858-57	1856-55	1854-50	1849-45	1844-40	1839-35	1834-30	1829-25		Prima del 1825	Ignota
	1867 e dopo	7	61	154	180	153	88	53	27	10	10	4	1	2	..	2	752
	1866-65	4	289	869	1 390	1 065	553	285	173	78	75	24	7	5	1	1	..	1	4 820
	1864-63	15	678	2 226	4 678	4 949	2 725	1 236	576	317	265	76	34	9	6	1	3	1	17 795
	1862-61	24	969	3 142	7 413	9 319	6 722	3 342	1 454	728	623	186	73	14	4	2	..	1	34 016
	1860-59	14	1011	3 197	7 737	10 362	8 832	5 624	2 669	1 331	1 159	319	140	35	17	4	3	1	42 455
	1858-57	16	645	2 131	5 327	7 814	6 688	4 928	3 099	1 505	1 353	383	154	56	10	12	4	..	34 125
	1856-55	12	331	1 227	3 232	4 924	4 641	3 814	2 620	1 582	1 501	460	178	53	17	7	4	4	24 607
	1854-50	13	300	1 207	3 214	5 359	5 661	5 086	4 161	3 140	4 334	1 393	530	160	50	23	14	5	34 650
	1849-45	2	63	277	835	1 438	1 920	2 031	1 977	1 714	3 292	1 955	768	289	88	26	22	1	16 698
	1844-40	1	18	68	237	437	652	840	901	927	2 147	1 768	1 059	431	157	53	20	1	9 717
	1839-35	4	42	81	146	206	280	321	423	1 192	1 072	933	553	218	90	45	..	5 606
	1834-30	3	14	31	65	76	129	131	181	536	641	666	470	298	134	77	1	3 453
	1829-25	3	5	18	39	40	50	49	73	274	363	442	397	298	197	125	..	2 373
	1824-20	5	18	24	25	25	32	39	121	174	254	263	202	184	160	..	1 526
	Prima del 1820	2	4	8	12	14	26	21	28	89	97	148	169	178	176	265	1	1 238
	Ignota	1	2	4	1	4	3	1	1	83	100
	Totale delle donne .	108	4 377	14 569	34 401	46 110	38 844	27 753	18 211	12 076	16 974	8 916	5 388	2 906	1 544	912	742	100	233 931

Anno 1886.

DATA della nascita degli uomini	DATA DELLA NASCITA DELLE DONNE															TOTALE degli uomini		
	Dopo il 1872	1872-70	1869-68	1867-66	1865-64	1863-62	1861-60	1859-58	1857-56	1855-51	1850-46	1845-41	1840-36	1835-31	1830-26		Prima del 1826	Ignota
	1868 e dopo . .	2	70	157	200	132	96	44	29	16	12	10	2	..	1	
1867-66.	291	850	1 463	1 066	607	293	174	88	68	31	9	4	1	4 945
1865-64. . .	1	678	2 279	4 588	4 799	2 661	1 235	593	278	290	88	26	11	6	1	3	3	17 540
1863-62. . .	15	1 103	3 409	7 689	9 688	7 132	3 324	1 565	735	684	185	74	41	6	2	2	7	35 661
1861-60. . .	6	1 042	3 317	7 476	10 109	8 756	5 283	2 649	1 203	1 080	337	108	35	8	4	3	9	41 425
1859-58. . .	3	686	2 203	5 537	7 672	7 070	4 876	3 192	1 507	1 361	396	133	51	10	5	6	16	34 724
1857-56. . .	5	378	1 209	3 103	4 773	4 742	3 608	2 663	1 610	1 490	462	163	61	15	5	2	5	4 294
1855-51. . .	4	300	1 199	3 180	5 152	5 651	4 585	3 989	2 957	4 005	1 415	522	166	48	17	9	14	33 213
1850-46. . .	1	83	293	844	1 537	1 935	1 929	1 979	1 726	3 177	1 788	731	271	103	38	15	7	16 457
1845-41. . .	2	25	81	253	488	661	763	918	959	2 106	1 712	1 067	455	161	54	31	3	9 739
1840-36.	10	32	88	141	250	252	360	399	1 149	1 119	911	547	223	104	46	4	5 635
1835-31.	7	11	33	60	77	106	159	173	530	645	682	532	289	117	76	3	3 500
1830-26.	2	6	19	33	40	62	62	85	275	323	382	385	305	202	103	1	2 285
1825-21.	1	3	14	17	20	27	42	36	152	175	234	259	243	190	160	..	1 573
Prima del 1821	..	1	4	11	18	24	14	27	40	83	129	168	163	185	191	260	1	1 319
Ignota.	1	2	3	10	7	7	5	5	5	5	3	2	..	3	4	167	229
Totale delle donne	39	4 678	15 055	34 501	45 695	39 729	26 408	18 406	11 817	16 467	8 820	5 215	2 983	1 603	933	720	241	233 310

Il numero dei matrimoni presumibilmente fecondi è stato calcolato nelle tabelle che seguono, ammettendo che in generale gli uomini siano atti alla procreazione fino all'età di 65 anni e le donne siano atte al concepimento fino a 50 anni. Avvertasi che per gli anni dal 1872 al 1882 inclusivamente, la classificazione degli sposi è data per gruppi di età di cinque in cinque anni, mentre a cominciare dal 1883 la classificazione si fa di due in due anni fino all'età di 30 e di cinque in cinque oltre i 30.

Classificazione dei matrimoni secondo le combinazioni di età degli sposi. Matrimoni contratti negli undici anni 1872-82.
(Media annuale).

ETÀ degli UOMINI	ETÀ DELLE DONNE														TOTALE degli UOMINI
	ATTE AL CONCEPIMENTO							NON PIÙ ATTE AL CONCEPIMENTO							
	15 a 20 anni (1)	20 a 25 anni	25 a 30 anni	30 a 35 anni	35 a 40 anni	40 a 45 anni	45 a 50 anni	Totale	50 a 55 anni	55 a 60 anni	60 a 65 anni	65 a 70 anni	70 anni in su	Totale	

ATTI ALLA PROCREAZIONE.

Sotto a 20 anni	1 036	920	204	51	14	5	2	2 232	1	1	2 233
20 » 25 »	15 874	30 497	7 304	1 489	426	147	47	55 784	17	7	3	1	1	29	55 813
25 » 30 »	14 488	40 260	18 553	4 157	1 208	424	147	79 237	45	17	7	2	2	73	79 310
30 » 35 »	4 068	15 194	11 199	4 906	1 503	543	190	37 603	66	21	8	3	1	99	37 702
35 » 40 »	1 014	4 665	5 108	3 311	1 697	666	252	16 713	85	27	10	3	1	126	16 839
40 » 45 »	264	1 511	2 282	2 142	1 438	818	347	8 802	124	46	13	5	2	190	8 992
45 » 50 »	92	552	993	1 200	1 041	745	456	5 079	187	73	23	7	2	292	5 371
50 » 55 »	46	223	434	612	664	617	479	3 075	286	115	45	12	3	461	3 536
55 » 60 »	21	107	183	274	340	370	347	1 642	261	162	69	21	7	520	2 162
60 » 65 »	15	56	91	129	166	202	212	871	203	146	88	28	7	472	1 343
TOTALE	36 918	93 985	46 351	18 271	8 497	4 537	2 479	211 038	1 275	614	266	82	26	2 263	213 301

NON PIÙ ATTI ALLA PROCREAZIONE.

Da 65 a 70 anni	6	32	44	61	75	100	110	428	118	101	73	36	11	340	768
70 anni in su	7	21	24	33	42	50	60	237	73	63	57	37	19	247	484
TOTALE	13	53	68	94	117	150	170	665	192	164	128	73	30	587	1 252
Totale delle donne	36 931	94 038	46 419	18 365	8 614	4 687	2 649	211 703	1 467	778	394	155	56	2 850	214 553

(1) In questa cifra sono comprese anche le donne che si sono maritate in età inferiore a 15 anni per dispensa di età, le quali sono annualmente qualche diecina.

V
1882

**Classificazione dei matrimoni secondo le combinazioni di età degli sposi.
Matrimoni contratti nei quattro anni 1883-86.
(Media annuale).**

E T À degli U O M I N I	E T À D E L L E D O N N E											T O T A L E degli U O M I N I
	A T T E A L C O N C E P I M E N T O								N O N P I Ù A T T E A L C O N C E P I M E N T O			
	14 a 20 anni	21 a 24 anni	25 a 30 anni	31 a 35 anni	36 a 40 anni	41 a 45 anni	46 a 50 anni	Totale	51 a 55 anni	56 a 60 anni	61 anni in su	

A T T I A L L A P R O C R E A Z I O N E .

Da 17 a 20 anni .	2 929	1 846	624	88	34	10	5	5 536	...	1	...	1	5 537
21 » 24 » .	19 032	23 247	7 674	953	286	100	31	51 323	12	4	3	19	51 342
25 » 30 » .	25 120	43 338	27 360	4 181	1 216	435	149	101 799	43	17	9	69	101 868
31 » 35 » .	4 833	11 187	12 576	4 336	1 439	524	174	35 069	53	21	15	89	35 158
36 » 40 » .	1 220	3 471	5 755	3 330	1 857	752	282	16 667	93	32	17	142	16 809
41 » 45 » .	355	1 105	2 628	2 129	1 686	1 021	429	9 353	154	55	21	230	9 583
46 » 50 » .	132	388	1 078	1 190	1 108	881	538	5 315	220	94	40	354	5 669
51 » 55 » .	57	150	437	533	640	658	502	2 977	277	135	65	477	3 454
56 » 60 » .	27	76	203	268	367	420	388	1 749	303	192	117	612	2 361
61 » 65 » .	22	43	105	135	168	239	256	968	221	187	157	565	1 533
T O T A L E .	53 727	84 851	58 440	17 143	8 801	5 040	2 754	230 756	1 376	738	444	2 558	233 314

N O N P I Ù A T T I A L L A P R O C R E A Z I O N E .

Da 66 anni in su .	14	35	72	80	109	138	168	616	167	182	253	602	1 218
Totale delle donne	53 741	84 886	58 512	17 223	8 910	5 178	2 922	231 372	1 543	920	697	3 160	234 532

Cifre proporzionali per 1000 matrimoni contratti.

(Media annuale).

A N N I di O S S E R V A Z I O N E	M A T R I M O N I P R E S U M I B I L M E N T E F E C O N D I	M A T R I M O N I P R E S U M I B I L M E N T E I N F E C O N D I			
		T O T A L E	Fra uomini atti alla procreazione e donne non più atte al concepimento	Fra donne atte al concepimento e uomini non più atti alla procreazione	Fra uomini non più atti alla procreazione e donne non più atte al concepimento
1872-82	983.62	16.38	10.55	3.10	2.73
1883-86	983.90	16.10	10.90	2.63	2.57

Per 1000 uomini e rispettivamente per 1000 donne di ogni categoria di età,
che contrassero matrimonio.
(Media annuale).

CATEGORIE DI ETÀ DEGLI SPOSI	U O M I N I		D O N N E	
	che contrassero matrimoni presumibilmente fecondi	che contrassero matrimoni presumibilmente infecondi	che contrassero matrimoni presumibilmente fecondi	che contrassero matrimoni presumibilmente infecondi
Anni 1883-86.				
Da 14 a 20 anni	999. 82	0. 18	999. 74	0. 26
21 » 24 »	999. 63	0. 37	999. 59	0. 41
25 » 30 »	999. 32	0. 68	998. 77	1. 23
31 » 35 »	997. 47	2. 53	995. 36	4. 64
36 » 40 »	991. 55	8. 45	987. 77	12. 23
41 » 45 »	976. 00	24. 00	973. 35	26. 65
46 » 50 »	937. 56	62. 44	942. 51	57. 49
51 » 55 »	861. 90	138. 10	...	1 000. 00
56 » 60 »	740. 79	259. 21	...	1 000. 00
61 » 65 »	631. 44	368. 56	...	1 000. 00
Oltre 65 anni.	1 000. 00	...	1 000. 00

Particolarmente interessanti per gli studi demografici sono le deduzioni che si possono fare ragguagliando il numero dei celibi, delle nubili e dei vedovi, che hanno contratto matrimonio durante l'anno, al totale dei viventi in ognuna di queste categorie di popolazione. Queste notizie si hanno nelle seguenti tabelle, nelle quali sono poste a riscontro per gli ultimi tre anni, le cifre degli sposi classificati secondo l'età e il loro stato civile prima di contrarre matrimonio, colla popolazione pure classificata per età e stato civile, secondo i risultati greggi del censimento del 1881. Conviene per questo calcolo prendere per base le cifre del censimento quali risultano dalle dichiarazioni gregge dei censiti o dei capi di famiglia, perchè qualunque perequazione, per quanto fondata, riesce pericolosa per le prime classi dei coniugati e dei vedovi che sono in numero assai ristretto. Infatti se un metodo di perequazione può essere adottato razionalmente, per far passare centinaia o migliaia di individui della popolazione complessiva (cioè senza distinzione di stato civile) da una classe di età ad una precedente o ad una susseguente, lo stesso metodo non può applicarsi alla classificazione dei maritati e dei vedovi in età giovanile, perchè per questi è certo che l'età dichiarata nel censimento è più esatta di qualunque possa determinarsi mediante i comuni metodi di perequazione.

La distribuzione della popolazione per età nell'ultimo censimento fu data solamente per gruppi quinquennali. I gruppi biennali indicati nei due prospetti che seguono furono ottenuti mediante interpolazione dei dati del censimento secondo il metodo esposto nel volume 12, serie 2^a degli *Annali di Statistica*. Con questo procedimento matematico si è ottenuto il numero dei celibi e dei vedovi, e rispettivamente delle nubili e delle vedove, ripartiti per classi annuali di età. Ogni gruppo quinquennale, ottenuto collo spoglio diretto dei risultati del censimento, è uguale alla somma delle cinque classi annuali corrispondenti, ottenute mediante interpolazioni.

Uomini in condizione di età per ammogliarsi e uomini ammogliatisi negli anni 1886, 1885 e 1884.

(CIFRE ASSOLUTE).

ANNI DI ETÀ	UOMINI in condizione di età per ammogliarsi (18 anni in su, secondo il Censimento 1881) (1)			UOMINI AMMOGLIATISI								
	Celibi	Vedovi	Totale	nell'anno 1886			nell'anno 1885			nell'anno 1884		
				Celibi	Vedovi	Totale	Celibi	Vedovi	Totale	Celibi	Vedovi	Totale
Da 18 anni a 20 anni . . .	500 203	78	500 281	5 702	14	5 716	5 659	13	5 672	5 582	15	5 597
20 > 22 > . . .	476 116	158	476 274	17 480	60	17 540	17 744	51	17 795	17 850	65	17 915
22 > 24 > . . .	421 488	781	422 269	35 450	211	35 661	33 801	215	34 016	32 483	203	32 686
24 > 26 > . . .	328 389	1 572	329 961	40 836	589	41 425	41 840	615	42 455	44 857	695	45 552
26 > 28 > . . .	233 616	2 778	236 394	33 637	1 087	34 724	33 024	1 101	34 125	34 249	1 086	35 335
28 > 30 > . . .	173 964	4 024	177 988	22 732	1 562	24 294	23 086	1 521	24 607	22 505	1 373	23 878
30 > 35 > . . .	283 683	16 597	300 280	28 446	4 767	33 213	29 992	4 658	34 650	32 525	4 683	37 208
35 > 40 > . . .	166 960	22 950	189 910	11 562	4 895	16 457	11 899	4 799	16 698	12 358	4 928	17 286
40 > 45 > . . .	129 428	34 621	164 049	5 344	4 395	9 739	5 402	4 315	9 717	5 317	4 343	9 660
45 > 50 > . . .	87 088	39 099	126 187	2 363	3 272	5 635	2 329	3 277	5 606	2 294	3 501	5 795
50 anni in su	279 347	448 497	727 844	1 913	6 764	8 677	1 846	6 744	8 590	1 744	6 806	8 550
Età ignota	1 762	45	1 807	178	51	229	88	12	100	40	11	51
TOTALE	3 082 044	571 200	3 653 244	205 643	27 667	233 310	206 610	27 321	233 931	211 804	27 709	239 513

(1) I gruppi biennali dati in questo prospetto furono ottenuti mediante interpolazione dei dati grezzi del censimento. Soltanto i gruppi dei maschi celibi e dei vedovi da 18 a 20 anni sono stati calcolati sulla base delle cifre ottenute per i comuni capoluoghi di provincia, per i quali la classificazione della popolazione per età e per stato civile nel censimento era stata fatta per classi annuali d'età.

Donne in condizione di età da maritarsi e donne maritatesi negli anni 1886, 1885 e 1884.

(CIFRE ASSOLUTE).

ANNI DI ETÀ	DONNE in condizione di età per maritarsi (15 anni in su, secondo il Censimento 1881) (1)			DONNE MARITATESI								
	Nubili	Vedove	Totale	nell'anno 1886			nell'anno 1885			nell'anno 1884		
				Nubili	Vedove	Totale	Nubili	Vedove	Totale	Nubili	Vedove	Totale
Da 15 anni a 18 anni	797 954	147	798 101	19 748	24	19 772	19 035	19	19 054	19 842	28	19 870
18 » 20 »	471 360	675	472 035	34 408	93	34 501	34 308	93	34 401	34 122	89	34 211
20 » 22 »	357 561	1 681	359 242	45 445	250	45 695	45 864	246	46 110	46 961	238	47 199
22 » 24 »	280 386	3 080	283 466	39 270	459	39 729	38 392	452	38 844	38 128	430	38 558
24 » 26 »	202 198	4 838	207 036	25 785	623	26 408	27 108	645	27 753	29 245	741	29 986
26 » 28 »	136 538	7 075	143 613	17 604	802	18 406	17 400	811	18 211	18 292	901	19 193
28 » 30 »	96 938	9 910	106 848	10 825	992	11 817	11 086	990	12 076	11 052	1 027	12 079
30 » 35 »	195 719	40 723	236 442	13 809	2 658	16 467	14 164	2 810	16 974	15 243	2 882	18 125
35 » 40 »	129 528	57 256	186 784	6 242	2 578	8 820	6 314	2 602	8 916	6 313	2 687	9 000
40 » 45 »	119 458	103 654	223 112	3 037	2 178	5 215	3 053	2 335	5 388	2 833	2 342	5 175
45 » 50 »	84 079	106 886	190 965	1 263	1 720	2 983	1 204	1 702	2 906	1 163	1 752	2 915
50 anni in su	294 915	985 954	1 280 869	784	2 472	3 256	719	2 479	3 198	699	2 443	3 147
Età ignota.	1 126	118	1 244	219	22	241	92	8	100	48	7	55
TOTALE	3 167 760	1 321 997	4 489 757	218 439	14 871	233 310	218 739	15 192	233 931	223 941	15 572	239 513

(1) Veggasi la nota (1) alla pagina precedente.

Dalle cifre assolute si ricavano le seguenti proporzioni degli uomini e rispettivamente delle donne unitesi in matrimonio per 1000 uomini da 18 anni in su e per 1000 donne da 15 anni in su.

**Uomini in condizione di età per ammogliarsi e uomini ammogliatisi
negli anni 1886, 1885 e 1884.**

(CIFRE PROPORZIONALI).

ANNI DI ETÀ	UOMINI AMMOGLIATISI PER 1000 UOMINI IN CONDIZIONE DI AMMOGLIARSI								
	1886			1885			1884		
	Celibi	Vedovi	Totale	Celibi	Vedovi	Totale	Celibi	Vedovi	Totale
Da 18 anni a 20 anni .	11	179	11	11	167	11	11	192	11
» 20 » 22 » .	37	380	37	37	323	37	37	411	38
» 22 » 24 » .	84	270	84	80	275	81	77	260	77
» 24 » 26 » .	124	375	126	127	391	129	137	442	138
» 26 » 28 » .	144	391	147	141	396	144	147	391	149
» 28 » 30 » .	131	388	136	133	378	138	129	341	134
» 30 » 35 » .	100	287	111	106	281	115	115	282	124
» 35 » 40 » .	69	213	87	71	209	88	74	215	91
» 40 » 45 » .	41	127	59	42	124	59	41	125	59
» 45 » 50 » .	27	84	45	27	84	44	26	90	46
» 50 anni in su . . .	7	15	12	7	15	12	6	15	12
TOTALE . .	67	48	64	67	48	64	69	49	66

**Donne in condizione di età da maritarsi e donne maritatesi
negli anni 1886, 1885 e 1884.**

(CIFRE PROPORZIONALI).

ANNI DI ETÀ	DONNE MARITATESI PER 1000 DONNE IN CONDIZIONE DA MARITARSI								
	1886			1885			1884		
	Nubili	Vedove	Totale	Nubili	Vedove	Totale	Nubili	Vedove	Totale
Da 15 anni a 18 anni .	25	163	25	24	129	24	25	190	25
» 18 » 20 » .	73	138	73	73	138	73	72	132	72
» 20 » 22 » .	127	149	127	128	146	128	131	142	131
» 22 » 24 » .	140	149	140	137	147	137	136	140	136
» 24 » 26 » .	128	129	128	135	133	134	145	153	145
» 26 » 28 » .	129	113	128	127	115	127	134	127	134
» 28 » 30 » .	112	100	111	114	100	113	114	104	113
» 30 » 35 » .	71	65	70	72	69	72	78	71	77
» 35 » 40 » .	48	45	47	49	45	48	49	47	48
» 40 » 45 » .	26	21	23	26	23	24	24	23	23
» 45 » 50 » .	15	16	16	14	16	15	14	16	15
» 50 anni in su . . .	3	3	3	2	3	2	2	2	2
TOTALE . .	69	11	52	69	11	52	71	12	53

Matrimoni classificati secondo i mesi e le stagioni in cui furono conchiusi.

Classifichiamo i matrimoni secondo i mesi e le stagioni dell'anno in cui furono conchiusi, tanto negli anni 1886 e 1885, quanto nel periodo 1872-84. Diamo, oltre alle cifre assolute, le proporzioni a dodicimila matrimoni, supponendo ciascun mese composto di trentun giorni, cioè accrescendo di una trentesima parte la cifra dei matrimoni, per ogni mese che abbia soltanto trenta giorni, e ingrandendo la cifra del febbraio, in modo da farla corrispondere anch'essa a un mese di trentun giorni (1). Con questo artificio di calcolo possiamo rappresentare la distribuzione proporzionale dei matrimoni.

MESI E STAGIONI	NUMERO DEI MATRIMONI CONCHIUSI					
	TOTALE			Proporzione mensile su 12 000		
	1886	1885	1872-84	1886	1885	1872-84
Marzo	23 464	16 234	197 627	1 180	813	819
Aprile	14 481	21 981	247 513	752	1 137	1 060
Maggio	18 468	18 392	212 054	929	921	878
<i>Primavera</i>	56 413	56 607	657 194	2 861	2 871	2 757
Giugno	15 554	15 283	181 853	808	791	778
Luglio	13 050	12 926	154 020	656	647	638
Agosto	14 320	14 227	173 427	720	712	718
<i>Estate</i>	42 924	42 436	509 300	2 184	2 150	2 134
Settembre	17 098	16 028	207 440	888	829	888
Ottobre	20 675	20 116	237 728	1 040	1 007	984
Novembre	25 483	25 447	293 644	1 324	1 317	1 257
<i>Autunno</i>	63 256	61 591	738 812	3 252	3 153	3 129
Dicembre	21 206	20 017	269 062	1 066	1 002	1 115
Gennaio	22 186	24 235	295 088	1 116	1 214	1 222
Febbraio	27 325	29 045	362 080	1 521	1 610	1 643
<i>Inverno</i>	70 717	73 297	926 230	3 703	3 826	3 980
ANNO	233 310	233 931	2 831 536	12 000	12 000	12 000

(1) S'intende che l'aumento, per ragguagliare tutti i mesi a 31 giorni, si fa soltanto sulle cifre proporzionali, mentre le cifre assolute sono quali risultano dai documenti dello Stato Civile.

Istruzione elementare degli sposi.

La tavola seguente indica quanti matrimoni si contraggono fra sposi che sanno scrivere il proprio nome; quanti fra sposi analfabeti; quanti colla firma del solo sposo, o della sola sposa.

A N N I		NUMERO DEGLI ATTI DI MATRIMONI SOTTOSCRITTI							
		dai due sposi		dal solo sposo		dalla sola sposa		da nessuno degli sposi	
		Totale	per 100	Totale	per 100	Totale	per 100	Totale	per 100
1866	Esclusi il Veneto, i distretti Mantovani e Roma . . .	22 395	18. 55	25 957	21. 49	3 002	2. 48	69 398	57. 48
1867	Esclusa la provincia di Roma	31 376	18. 40	36 926	21. 66	4 278	2. 51	97 876	57. 43
1868		35 084	19. 17	40 053	21. 92	4 376	2. 39	103 280	56. 52
1869		36 923	17. 99	43 116	21. 00	5 243	2. 55	120 005	58. 46
1870		37 394	19. 79	40 967	21. 68	5 167	2. 73	105 458	55. 80
1871		39 514	20. 49	42 004	21. 78	5 364	2. 78	105 957	54. 95
1872		43 980	21. 73	44 609	22. 05	6 037	2. 98	107 735	53. 24
1873		45 963	21. 39	47 570	22. 13	6 376	2. 97	114 997	53. 51
1874		46 984	22. 59	47 696	22. 93	6 318	3. 04	106 999	51. 44
1875		50 856	22. 06	54 437	23. 62	7 322	3. 18	117 871	51. 14
1876		53 583	23. 76	53 836	23. 88	7 407	3. 29	110 627	49. 07
1877		51 829	24. 11	51 830	24. 11	6 875	3. 20	104 438	48. 58
1878		53 052	26. 54	49 918	24. 97	6 780	3. 39	90 135	45. 10
1879		Il Regno attuale.	56 271	26. 41	54 377	25. 51	7 135	3. 35	95 313
1880	56 049		28. 49	50 299	25. 57	6 931	3. 52	83 459	42. 42
1881	61 526		26. 73	57 596	25. 03	7 750	3. 37	103 271	44. 87
1882	63 340		28. 27	56 117	25. 05	7 938	3. 54	96 646	43. 14
1883	66 760		28. 78	58 988	25. 43	8 474	3. 65	97 723	42. 14
1884	70 935		29. 62	60 868	25. 41	8 934	3. 73	98 776	41. 24
1885	71 737		30. 67	58 601	25. 05	8 832	3. 77	94 761	40. 51
1886	75 911		32. 54	56 705	24. 30	9 322	4. 00	91 372	39. 16

Portiamo l'analisi di questi fatti anche per i singoli compartimenti, così per gli ultimi due anni 1886 e 1885, come per il periodo di tredici anni 1872-84.

Numero degli atti di matrimonio sottoscritti.

COMPARTIMENTI	Anno 1886				Anno 1885				Periodo 1872-84			
	dallo sposo e dalla sposa	dal solo sposo	dalla sola sposa	da nessuno degli sposi	dallo sposo e dalla sposa	dal solo sposo	dalla sola sposa	da nessuno degli sposi	dallo sposo e dalla sposa	dal solo sposo	dalla sola sposa	da nessuno degli sposi
Piemonte.	18 087	3 675	1 291	1 467	16 100	3 630	1 213	1 501	181 615	71 872	18 270	37 773
Liguria.	4 038	1 384	549	904	3 745	1 392	503	942	38 394	19 812	6 579	17 667
Lombardia	17 468	5 234	2 190	3 966	16 682	5 210	2 105	4 360	181 803	79 363	26 320	84 920
Veneto	7 658	6 913	998	4 884	7 174	8 025	1 025	5 690	59 724	95 937	7 275	91 735
Emilia	4 697	4 262	1 026	5 733	4 828	4 653	1 006	6 376	43 624	49 438	8 694	95 328
Toscana	5 675	6 091	767	6 057	5 646	6 248	736	6 076	54 976	67 831	7 510	79 991
Marche.	1 462	2 326	223	3 654	1 476	2 403	204	3 844	14 009	22 753	2 067	49 819
Umbria.	937	1 397	114	2 066	850	1 377	135	2 178	7 968	13 707	1 282	24 792
Lazio.	2 844	2 039	243	2 321	2 645	2 035	230	2 188	21 853	19 301	1 856	24 288
Abruzzi e Molise	1 297	3 753	177	6 642	1 341	3 866	145	6 834	11 644	41 455	1 216	99 233
Campania	4 433	6 622	596	13 701	4 646	7 061	554	14 882	43 078	71 392	4 703	191 732
Puglie	1 629	2 863	234	9 672	1 517	2 811	209	9 269	14 054	30 215	1 748	130 531
Basilicata.	439	808	51	2 888	420	806	40	2 837	3 734	10 463	442	50 297
Calabrie	770	2 261	89	7 928	748	2 456	85	8 148	6 768	24 373	557	100 527
Stcilla	3 866	5 689	563	16 712	3 256	5 207	480	16 821	30 760	55 251	4 109	210 194
Sardegna.	661	1 388	211	2 777	663	1 421	162	2 815	7 124	14 978	1 649	39 163
REGNO	75 911	56 705	9 322	91 372	71 737	58 601	8 832	94 761	721 128	688 141	94 277	1 327 990

CIFRE ASSOLUTE.

Numero degli atti di matrimonio sottoscritti.

COMPARTIMENTI	Anno 1886				Anno 1885				Periodo 1872-84			
	dallo sposo e dalla sposa	dal solo sposo	dalla sola sposa	da nessuno degli sposi	dallo sposo e dalla sposa	dal solo sposo	dalla sola sposa	da nessuno degli sposi	dallo sposo e dalla sposa	dal solo sposo	dalla sola sposa	da nessuno degli sposi
Piemonte	73.71	15.02	5.27	6.00	71.73	16.17	5.41	6.69	58.68	23.22	5.90	12.20
Liguria	58.73	20.13*	7.99	13.15	56.90	21.15	7.64	14.31	46.56	24.03	7.98	21.43
Lombardia	60.53	18.14	7.59	13.74	58.83	18.37	7.42	15.38	48.82	21.31	7.07	22.80
Veneto	37.44	33.80	4.88	23.88	32.74	36.62	4.68	25.96	23.45	37.67	2.86	36.02
Emilia	29.88	27.12	6.53	36.47	28.63	27.59	5.97	37.81	22.13	25.09	4.41	48.37
Toscana	30.53	32.76	4.13	32.58	30.18	33.40	3.94	32.48	26.14	32.25	3.57	38.04
Marche	19.07	30.35	2.91	47.67	18.62	30.32	2.57	48.49	15.80	25.67	2.33	56.20
Umbria	20.76	30.95	2.52	45.77	18.72	30.33	2.98	47.97	16.69	28.71	2.68	51.92
Lazio	38.19	27.38	3.26	31.17	37.26	28.67	3.24	30.83	32.47	28.68	2.76	36.09
Abruzzi e Molise	10.93	31.62	1.49	55.96	11.00	31.73	1.19	56.08	7.58	27.00	0.79	64.63
Campania	17.49	26.12	2.35	54.04	17.12	26.01	2.04	54.83	13.86	22.96	1.51	61.67
Puglie	11.31	19.88	1.63	67.18	10.99	20.36	1.51	67.14	7.96	17.11	0.99	73.94
Basilicata	10.49	19.30	1.22	68.99	10.24	19.64	0.98	69.14	5.75	16.11	0.68	77.46
Calabria	6.97	20.46	0.81	71.76	6.54	21.48	0.74	71.24	5.12	18.43	0.42	76.03
Sicilia	14.41	21.20	2.10	62.29	12.64	20.21	1.86	65.29	10.24	18.40	1.37	69.99
Sardegna	13.12	27.56	4.19	55.13	13.10	28.08	3.20	55.62	11.32	23.81	2.62	62.25
REGNO	32.54	24.30	4.00	39.16	30.67	25.05	3.77	40.51	25.47	24.30	3.33	46.90

PROPORZIONI CENTESIMALI.

Le tavole seguenti distinguono per 21 anni, 1866-85, gli sposi e le spose secondo che poterono sottoscrivere, o no, l'atto di matrimonio.

ANNI	NUMERO DEGLI SPOSI					
	CHE SOTTOSCRISSERO l'atto di matrimonio			CHE NON SOTTOSCRISSERO l'atto di matrimonio		
	Totale	Maschi	Femmine	Totale	Maschi	Femmine

CIFRE ASSOLUTE.

1866	Esclusi il Veneto, Roma e i distretti Mantovani	73 749	48 352	25 397	167 755	72 400	95 355
1867		103 956	68 302	35 654	236 956	102 154	134 802
1868		114 497	75 087	39 410	250 989	107 656	143 333
1869	Esclusa la provincia di Roma . .	122 205	80 039	42 166	288 369	125 248	163 121
1870		120 922	78 361	42 561	257 050	110 625	146 425
1871		126 396	81 518	44 878	259 282	111 321	147 961
1872		138 606	88 589	50 017	266 116	113 772	152 344
1873		145 872	93 533	52 339	283 940	121 373	162 567
1874		147 982	94 680	53 302	268 012	113 317	154 695
1875		163 471	105 293	58 178	297 501	125 193	172 308
1876		168 409	107 419	60 990	282 497	118 034	164 463
1877		162 363	103 659	58 704	267 581	111 313	156 268
1878		162 802	102 970	59 832	236 968	96 915	140 053
1879	Il Regno attuale	174 054	110 648	63 406	252 138	102 448	149 690
1880		169 328	106 348	62 980	224 148	90 390	133 758
1881		188 398	119 122	69 276	271 888	111 021	160 867
1882		190 735	119 457	71 278	257 347	104 584	152 763
1883		200 982	125 748	75 234	262 908	106 197	156 711
1884		211 672	131 803	79 869	267 354	107 710	159 644
1885		210 907	130 338	80 569	256 955	103 593	153 362
1886		217 849	132 616	85 233	248 771	100 694	148 077

ANNI	NUMERO DEGLI SPOSI					
	CHE SOTTOSCRISSERO l'atto di matrimonio			CHE NON SOTTOSCRISSERO l'atto di matrimonio		
	Totale	Maschi	Femmine	Totale	Maschi	Femmine

PROPORZIONI CENTESIMALI.

1866	Esclusi il Veneto, Roma e i distretti Mantovani.	30.54	40.04	21.03	69.46	59.96	78.97
1867		30.49	40.07	20.91	69.51	59.93	79.09
1868		31.33	41.09	21.57	68.67	58.91	78.43
1869	Esclusa la provincia di Roma. .	29.76	38.99	20.54	70.24	61.01	79.46
1870		31.99	41.46	22.52	68.01	58.54	77.48
1871		32.77	42.27	23.27	67.23	57.73	76.73
1872		34.25	43.78	24.72	65.75	56.22	75.28
1873		33.94	43.52	24.35	66.06	56.48	75.65
1874		35.57	45.52	25.63	64.43	54.48	74.37
1875		35.46	45.68	25.24	64.54	54.32	74.76
1876		37.35	47.65	27.05	62.65	52.35	72.95
1877		37.77	48.22	27.31	62.23	51.78	72.69
1878		40.72	51.51	29.93	59.28	48.49	70.07
1879	Il Regno attuale	40.84	51.92	29.75	59.16	48.08	70.25
1880		43.03	54.06	32.01	56.97	45.94	67.99
1881		40.93	51.76	30.10	59.07	48.24	69.90
1882		42.57	53.32	31.81	57.43	46.68	68.19
1883		43.33	54.21	32.44	56.67	45.79	67.56
1884		44.19	55.03	33.35	55.81	44.97	66.65
1885		45.08	55.72	34.44	54.92	44.28	65.56
1886		46.69	56.84	36.53	53.31	43.16	63.47

La tavola seguente dà, per ciascun compartimento, le cifre degli sposi e delle spose che sottoscrissero l'atto di matrimonio e di quelli analfabeti negli anni 1886 e 1885 e nei tredici anni 1872-84.

COMPARTIMENTI	NUMERO DEGLI SPOSI che sottoscrissero l'atto di matrimonio				NUMERO DEGLI SPOSI che non sottoscrissero l'atto di matrimonio			
	MASCHI		FEMMINE		MASCHI		FEMMINE	
	Totale	Per 100	Totale	Per 100	Totale	Per 100	Totale	Per 100

Anno 1886.

Piemonte.	21 712	44.36	19 328	39.49	2 758	5.64	5 142	10.51
Liguria	5 422	39.43	4 587	33.36	1 453	10.57	2 288	16.64
Lombardia	22 702	39.33	19 658	34.06	6 156	10.67	9 200	15.94
Veneto	14 571	35.62	8 656	21.16	5 882	14.38	11 797	28.84
Emilia	8 959	28.50	5 723	18.21	6 759	21.50	9 995	31.79
Toscana	11 766	31.65	6 442	17.33	6 824	18.35	12 148	32.67
Marche.	3 788	24.71	1 685	10.99	3 877	25.29	5 980	39.01
Umbria.	2 334	25.86	1 051	11.64	2 180	24.15	3 463	38.35
Lazio.	4 883	32.79	3 087	20.73	2 564	17.21	4 360	29.27
Abruzzi e Molise.	5 050	21.27	1 474	6.21	6 819	28.73	10 395	43.79
Campania.	11 055	21.80	5 029	9.92	14 297	28.20	20 323	40.08
Puglie	4 492	15.60	1 863	6.47	9 906	34.40	12 535	43.53
Basilicata.	1 247	14.89	490	5.85	2 939	35.11	3 696	44.15
Calabria	3 031	13.72	859	3.89	8 017	36.28	10 189	46.11
Sicilia	9 555	17.81	4 429	8.25	17 275	32.19	22 401	41.75
Sardegna.	2 049	20.34	872	8.66	2 988	29.66	4 165	41.34
REGNO	132 616	28.42	85 233	18.27	100 694	21.58	148 077	31.73

Anno 1885.

Piemonte.	19 730	43.95	17 313	38.57	2 714	6.05	5 131	11.43
Liguria	5 137	39.02	4 248	32.27	1 445	10.98	2 334	17.73
Lombardia	21 892	38.60	18 787	33.13	6 465	11.40	9 570	16.87
Veneto	15 199	34.68	8 199	18.71	6 715	15.32	13 715	31.29
Emilia	9 481	28.11	5 834	17.30	7 382	21.89	11 029	32.70
Toscana	11 894	31.79	6 382	17.06	6 812	18.21	12 324	32.94
Marche.	3 879	24.47	1 680	10.60	4 048	25.53	6 247	39.40
Umbria.	2 227	24.53	985	10.85	2 313	25.47	3 555	39.15
Lazio.	4 680	32.97	2 875	20.25	2 418	17.03	4 223	29.75
Abruzzi e Molise.	5 207	21.36	1 486	6.10	6 979	28.64	10 700	43.90
Campania.	11 707	21.57	5 200	9.58	15 436	28.43	21 943	40.42
Puglie	4 328	15.67	1 726	6.25	9 478	34.33	12 080	43.75
Basilicata.	1 226	14.94	460	5.61	2 877	35.06	3 643	44.39
Calabria	3 204	14.01	833	3.64	8 233	35.99	10 604	46.36
Sicilia	8 463	16.42	3 736	7.25	17 301	33.58	22 028	42.75
Sardegna.	2 084	20.59	825	8.15	2 977	29.41	4 236	41.85
REGNO	130 338	27.86	80 569	17.22	103 593	22.14	153 362	32.78

COMPARTIMENTI	NUMERO DEGLI SPOSI che sottoscrissero l'atto di matrimonio				NUMERO DEGLI SPOSI che non sottoscrissero l'atto di matrimonio			
	MASCHI		FEMMINE		MASCHI		FEMMINE	
	Totale	Per 100	Totale	Per 100	Totale	Per 100	Totale	Per 100

Periodo 1872-84.

Piemonte	253 487	40.95	199 885	32.29	56 043	9.05	109 645	17.71
Liguria	58 206	35.30	44 973	27.27	24 246	14.70	37 479	22.73
Lombardia	261 166	35.06	208 123	27.94	111 240	14.94	164 283	22.06
Veneto	155 661	30.56	66 999	13.15	99 010	19.44	187 672	36.85
Emilia	93 062	23.61	52 318	13.27	104 022	26.39	144 766	36.73
Toscana	122 807	29.20	62 486	14.86	87 501	20.80	147 822	35.14
Marche	36 762	20.73	16 076	9.07	51 886	29.27	72 572	40.93
Umbria	21 675	22.70	9 250	9.69	26 074	27.30	38 499	40.31
Lazio	41 154	30.58	23 709	17.61	26 144	19.42	43 589	32.39
Abruzzi e Molise	53 099	17.29	12 860	4.19	100 449	32.71	140 688	45.81
Campania	114 470	18.41	47 781	7.68	196 435	31.59	263 124	42.32
Puglie	44 269	12.54	15 802	4.48	132 279	37.46	160 746	45.52
Basilicata	14 197	10.93	4 176	3.22	50 739	39.07	60 760	46.78
Calabrie	31 141	11.78	7 325	2.77	101 084	38.22	124 900	47.23
Sicilia	86 011	14.32	34 869	5.81	214 303	35.68	265 445	44.19
Sardegua	22 102	17.57	8 773	6.97	40 812	32.43	54 141	43.03
REGNO	1 409 269	24.89	815 405	14.40	1 422 267	25.11	2 016 131	35.60

Nei seguenti prospetti sono disposte le provincie e i compartimenti secondo l'ordine crescente del numero degli sposi analfabeti per 100 sposi nel 1886, senza distinzione di sesso.

A. — PROVINCE.

Num. d'ordine	PROVINCE	ANALFABETI SU 100 SPOSI														
		1886	1885	1884	1883	1882	1881	1880	1879	1878	1877	1876	1875	1874	1873	1872
1	Torino	11	11	13	14	14	15	16	17	17	20	20	23	24	25	26
2	Sondrio	13	12	14	14	18	15	17	20	21	24	27	27	30	29	31
3	Novara	16	17	19	20	21	22	22	25	25	27	26	31	34	35	35
4	Alessandria	17	20	22	23	24	25	29	28	28	31	34	36	36	38	40
5	Como	18	19	21	27	22	24	24	25	26	28	31	33	34	35	38
6	Bergamo	20	23	24	24	24	23	26	27	27	28	28	29	29	33	34
7	Cuneo	23	25	27	27	28	29	31	34	35	36	38	40	39	42	43
8	Porto Maurizio	26	26	28	30	30	30	30	33	32	34	35	39	41	41	45
9	Brescia	27	28	29	29	31	31	31	33	35	35	36	39	38	40	40
10	Genova	27	29	31	32	31	34	34	37	36	39	41	44	44	48	48
11	Belluno	27	30	32	33	33	34	36	36	41	44	45	49	49	56	53
12	Milano	28	29	29	31	30	33	34	37	38	39	42	44	46	46	48
13	Pavia	28	30	31	34	33	35	36	38	39	40	43	45	48	50	51
14	Livorno	31	32	32	33	34	34	35	36	35	38	41	43	42	42	41
15	Cremona	34	37	38	40	41	41	40	45	45	46	50	53	51	56	56
16	Verona	39	41	43	44	43	46	49	49	51	53	55	56	57	60	59
17	Vicenza	39	42	47	46	48	49	49	52	53	57	58	61	62	63	62
18	Mantova	41	43	45	46	48	49	49	52	53	56	59	58	61	63	61
19	Udine	43	46	49	49	50	50	50	53	55	56	57	58	60	61	62
20	Treviso	44	46	49	51	50	55	54	56	56	61	61	64	65	66	66
21	Lucca	46	47	47	49	50	50	49	52	52	54	56	57	58	58	58
22	Roma	47	47	50	51	52	55	51	52	54	54	54	55	51	45	45
23	Firenze	47	48	48	51	50	51	49	52	51	53	55	58	55	56	55
24	Bologna	48	49	51	49	51	54	55	57	57	62	63	65	64	67	64
25	Venezia	50	54	57	55	56	58	57	61	60	60	59	63	61	63	60
26	Grosseto	51	49	53	56	53	55	54	54	56	57	60	62	61	60	62
27	Piacenza	51	53	55	56	56	58	58	61	62	63	68	70	71	72	70
28	Modena	51	53	54	55	56	56	57	58	58	61	65	65	68	68	64
29	Padova	51	54	55	56	57	58	59	62	63	65	68	70	70	71	72
30	Reggio nell'Emilia	53	53	55	55	56	60	60	63	62	63	65	69	68	70	67
31	Rovigo	53	57	59	55	57	56	61	61	61	64	67	67	72	70	72
32	Massa e Carrara	54	53	55	55	55	58	57	58	57	61	64	68	64	65	67
33	Pisa	54	52	53	53	55	56	54	56	57	59	61	62	60	58	61
34	Ferrara	55	60	66	58	63	59	61	66	64	68	70	70	71	72	73
35	Parma	56	56	56	58	58	58	59	61	60	65	66	69	69	71	68
36	Ancona	57	58	59	60	64	63	65	66	67	68	69	64	69	67	67

Nam. d'ordine	PROVINCIE	AN ALFABETI SU 100 SPOSI														
		1886	1885	1884	1883	1882	1881	1880	1879	1878	1877	1876	1875	1874	1873	1872
37	Napoli	58	58	60	60	61	61	61	62	63	64	66	67	66	67	65
38	Forli	59	60	63	62	67	69	68	70	68	74	72	74	76	72	71
39	Ravenna	59	62	63	62	66	67	69	67	69	71	75	75	73	71	72
40	Siena	60	60	62	61	63	63	60	62	65	66	70	69	69	67	69
41	Perugia	63	65	64	66	65	65	64	67	67	69	70	72	71	72	72
42	Aquila degli Abruzzi.	64	63	64	61	66	67	66	68	69	72	74	75	77	76	75
43	Arezzo	64	64	65	66	66	68	63	66	67	70	71	71	70	71	70
44	Palermo	64	65	65	66	66	68	65	70	71	73	73	75	75	78	79
45	Macerata	65	67	66	67	68	70	67	69	71	70	72	76	73	73	73
46	Sassari	66	66	67	65	67	71	69	71	71	72	76	78	78	74	74
47	Pesaro e Urbino. . . .	68	67	68	68	69	69	69	70	70	72	74	77	77	75	75
48	Ascoli Piceno.	69	70	70	72	76	75	75	76	78	79	80	78	76	78	79
49	Caserta	72	74	74	74	75	75	74	75	75	78	75	80	80	81	82
50	Salerno	73	74	76	74	69	76	75	77	79	80	82	82	83	84	84
51	Cagliari	74	74	75	74	74	76	74	76	76	79	78	81	82	80	82
52	Campobasso.	75	76	77	77	79	80	78	79	81	82	83	85	85	86	85
53	Messina	75	77	76	76	76	78	75	78	79	80	83	82	82	82	83
54	Trapani	75	77	77	77	80	80	79	81	82	81	84	86	85	88	88
55	Benevento	76	75	78	78	80	80	77	80	84	82	84	85	85	86	85
56	Catania	76	78	79	80	81	81	79	81	80	84	84	85	85	87	87
57	Chieti	76	77	77	77	78	80	79	80	81	83	84	84	85	86	86
58	Lecce.	76	77	76	77	78	80	78	82	81	83	83	85	83	86	85
59	Avellino	77	77	78	78	80	81	78	79	82	83	82	85	85	86	86
60	Foggia	77	76	78	79	80	82	79	81	80	83	83	85	86	86	86
61	Teramo	77	76	78	80	78	81	78	82	84	81	84	84	83	86	85
62	Caltanissetta	78	81	81	81	82	82	81	82	83	85	85	87	89	90	89
63	Siracusa	78	80	81	81	81	83	81	82	84	85	87	89	87	87	87
64	Potenza	79	79	80	81	82	83	83	84	86	87	88	88	90	90	91
65	Bari delle Puglie . . .	80	80	80	82	82	84	83	85	84	87	87	88	87	90	89
66	Girgenti	81	82	82	81	82	84	81	82	85	79	85	87	89	90	91
67	Reggio di Calabria . .	81	82	82	82	82	85	82	85	83	85	85	88	86	89	88
68	Catanzaro	82	82	82	81	82	82	80	82	82	85	85	87	87	88	86
69	Cosenza	84	83	85	85	86	86	85	86	86	89	89	90	89	90	90
	REGNO	53	55	56	57	57	59	57	59	59	62	63	65	64	66	66

B. — COMPARTIMENTI.

Num. d'ordine	COMPARTIMENTI	ANALFABETI SU 100 SPOSI														
		1886	1885	1884	1883	1882	1881	1880	1879	1878	1877	1876	1875	1874	1873	1872
1	Piemonte.	16	17	19	20	21	22	24	25	26	28	25	32	33	34	35
2	Liguria.	27	29	30	32	31	33	33	37	35	38	40	43	43	41	48
3	Lombardia.	27	28	29	31	31	33	33	35	36	37	40	42	43	45	46
4	Veneto.	43	47	50	50	50	51	52	54	56	58	59	62	62	64	64
5	Lazio.	47	47	50	51	52	55	51	52	54	54	54	55	51	45	45
6	Toscana.	51	51	52	53	53	54	52	55	54	57	59	61	59	59	59
7	Emilia.	53	55	57	55	58	59	60	62	61	65	67	69	69	70	68
8	Umbria.	63	65	64	66	65	65	64	67	67	69	70	72	71	72	72
9	Marche.	64	65	65	67	69	69	69	70	71	72	73	73	73	73	73
10	Campania.	68	69	71	70	71	72	71	72	73	75	75	77	78	79	78
11	Sardegna.	71	71	72	71	71	74	72	74	74	77	77	80	80	79	79
12	Abruzzi e Molise.	73	73	74	74	76	77	75	77	79	80	81	82	82	83	83
13	Sicilia.	74	76	76	76	77	78	76	78	79	80	82	83	84	85	85
14	Puglie.	78	78	78	79	80	82	80	83	82	84	85	86	85	87	87
15	Basilicata.	79	79	80	81	82	83	83	84	86	87	88	88	90	90	91
16	Calabria.	82	82	83	82	83	85	83	84	84	86	87	88	87	89	88
	REGNO.	53	55	56	57	57	59	57	59	59	62	63	65	64	66	66

Durata della vedovanza degli sposi passati a seconde nozze.

Questa ricerca fu avviata soltanto col 1° gennaio 1883. Nelle cartoline di matrimonio, relative a vedovi o a vedove passati a seconde nozze, fu richiesta la data della loro vedovanza. Su queste dichiarazioni fu compilata una tabella, in cui sono indicati per ogni provincia quanti rimasero vedovi meno d'un anno, quanti da uno a due anni ecc., procedendo anno per anno.

Ecco i risultati ottenuti in ciascun compartimento del Regno nei quattro anni 1883, 1884, 1885 e 1886.

Durata della vedovanza degli sposi

COMPARTIMENTI	A N N O D E L L A																			
	Prima del 1871		1871		1872		1873		1874		1875		1876		1877		1878		1879	
	Maschi	Femmine	Maschi	Femmine	Maschi	Femmine	Maschi	Femmine	Maschi	Femmine	Maschi	Femmine	Maschi	Femmine	Maschi	Femmine	Maschi	Femmine	Maschi	Femmine
Piemonte	108	110	19	30	20	21	25	22	40	34	32	36	47	53	80	66	119	114	178	146
Liguria	29	16	7	6	8	3	4	9	9	3	8	7	21	10	16	22	41	25	33	30
Lombardia	81	98	15	20	19	24	27	34	45	39	40	45	66	60	89	58	145	116	187	159
Veneto	45	57	30	17	24	15	28	21	30	33	38	40	64	35	95	39	113	91	156	99
Emilia	86	60	24	13	20	16	22	17	36	24	54	21	66	29	68	28	91	50	147	76
Toscana	109	110	23	12	29	14	37	16	42	20	41	38	51	34	61	47	100	66	138	83
Marche	50	29	8	6	11	7	7	6	9	12	12	10	12	6	20	11	22	13	42	22
Umbria	36	18	5	1	7	6	4	6	6	5	12	8	9	8	10	4	15	16	40	21
Lazio	48	40	14	11	18	17	15	16	17	16	24	25	23	20	23	30	34	32	70	55
Abruzzi e Molise	58	66	4	5	12	14	12	16	16	24	19	34	17	45	43	62	55	57	101	94
Campania	110	170	18	39	24	36	23	34	35	53	46	50	59	61	72	96	114	134	196	205
Puglie	59	123	8	12	12	19	13	11	11	39	17	42	32	42	24	42	43	67	60	106
Basilicata	13	51	5	10	9	8	2	8	5	16	8	21	5	24	16	20	14	35	30	63
Calabria	41	64	5	18	7	13	17	15	11	16	8	22	14	35	37	36	39	50	58	86
Stella	133	258	18	30	22	35	24	39	18	45	33	65	47	74	62	107	74	124	115	171
Sardegna	26	37	5	11	11	12	6	3	11	15	14	21	24	19	32	32	29	48	57	32
REGNO	1 032	1 307	208	241	253	260	266	273	341	394	406	485	557	555	748	700	1 048	1 038	1 608	1 448

A n n o

passati a seconde nozze.

VEDOVANZA														TOTALE		COMPARTI- MENTI		
1880		1881		1882						1883				Ignoto			Maschi	Femmine
Maschi	Femmine	Maschi	Femmine	oltre 12 mesi		tra 6 e 12 mesi		meno di 6 mesi		più di 6 mesi		meno di 6 mesi		Maschi	Femmine			
Maschi	Femmine	Maschi	Femmine	Maschi	Femmine	Maschi	Femmine	Maschi	Femmine	Maschi	Femmine	Maschi	Femmine	Maschi	Femmine	Maschi	Femmine	

1883.

294	170	564	265	442	197	504	114	212	..	211	20	399	1	4	2	3	298	1	401	Piemonte.
82	34	135	44	119	34	89	21	25	..	41	..	44	1	4	3	7	15	268		Liguria.
318	217	711	359	526	347	620	188	293	3	264	21	390	4	2	2	3	838	1	794	Lombardia.
298	139	410	178	310	114	232	22	42	1	94	5	55	2	2	..	2	066	908		Veneto.
203	104	344	141	212	104	163	29	48	2	65	6	88	1	1	737	721		Emilia.
249	132	343	132	254	91	230	36	58	..	77	16	120	2	3	..	1	965	849		Toscana.
82	31	145	52	111	27	74	12	17	..	42	1	57	..	1	..	7	22	245		Marche
52	8	59	21	44	16	43	3	21	..	14	3	31	4	08	144		Umbria.
80	76	126	91	74	63	60	18	16	..	19	7	53	..	3	4	7	17	521		Lazio.
141	170	248	190	194	150	211	101	115	4	109	13	319	3	1	674	1	048	Abruzzi e Molise.
282	371	473	496	378	333	441	250	196	1	226	34	509	5	2	..	3	204	2	368	Campania.
129	195	202	233	201	188	231	100	220	..	109	53	342	1	..	1	1	713	1	274	Puglie.
62	92	84	104	89	81	108	54	78	..	41	3	214	2	..	1	7	83	593		Basilicata.
116	139	188	176	164	139	174	80	127	1	76	17	231	4	2	..	1	315	911		Calabria.
217	283	422	397	342	259	378	195	213	7	162	31	557	8	2	1	2	839	2	129	Sicilia.
94	76	131	81	92	47	67	11	25	..	22	1	55	1	1	..	7	02	447		Sardegna
2 699	2 237	4 585	2 960	3 552	2 190	3 625	1 234	1 706	19	1 572	231	3 464	35	26	14	27	696	15	621	REGNO.

Durata della vedovanza degli sp

COMPARTIMENTI	A N N O D E L L																			
	Prima del 1872		1872		1873		1874		1875		1876		1877		1878		1879		1880	
	Maschi	Femmine	Maschi	Femmine	Maschi	Femmine	Maschi	Femmine	Maschi	Femmine	Maschi	Femmine	Maschi	Femmine	Maschi	Femmine	Maschi	Femmine	Maschi	Femmine
Piemonte	92	112	14	22	29	17	26	25	31	34	30	41	40	44	93	74	110	78	169	
Liguria	26	28	8	5	8	9	6	4	10	8	12	10	18	15	25	24	16	17	47	
Lombardia	78	93	22	17	16	15	24	21	39	40	42	39	63	68	94	72	156	111	198	
Veneto	146	125	28	25	53	46	68	52	49	50	93	49	102	84	171	82	186	112	281	
Emilia	138	85	27	20	31	19	34	31	38	28	41	31	49	42	102	28	110	67	159	
Toscana	116	110	22	15	26	21	31	25	45	28	37	39	61	27	60	46	102	67	136	
Marche	45	20	4	2	6	3	8	2	10	6	10	1	11	12	23	9	30	16	47	
Umbria	29	16	3	1	4	3	4	1	13	7	8	5	9	9	12	10	23	11	26	
Lazio	45	50	12	10	15	12	16	16	27	16	25	21	23	23	32	30	41	41	67	
Abruzzi e Molise	41	70	14	14	8	16	11	15	7	17	14	12	16	35	43	41	49	65	74	
Campania	122	158	24	21	26	46	32	33	42	44	45	59	40	47	68	105	136	152	200	
Puglie	46	97	6	20	11	17	10	28	19	24	16	36	25	39	23	70	42	77	65	
Basilicata	25	45	4	4	1	11	4	11	7	19	7	19	6	18	12	27	18	35	30	
Calabria	36	64	6	14	5	17	9	18	12	33	17	32	21	30	36	45	47	69	79	
Sicilia	153	299	19	22	17	33	25	39	33	48	28	45	39	88	69	77	98	125	154	
Sardegna	31	49	4	8	11	4	10	11	17	7	17	10	22	17	31	36	25	37	46	
REGNO	169	421	217	220	267	289	318	332	399	409	442	449	545	598	894	776	1189	1080	1778	16

A n n

passati a seconde nozze.

VEDOVANZA														TOTALE		COMPARTI- MENTI		
1881		1882		1883						1884							Ignoto	
Maschi	Femmine	Maschi	Femmine	oltre 12 mesi		tra 6 e 12 mesi		meno di 6 mesi		più di 6 mesi		meno di 6 mesi					Maschi	Femmine
				Maschi	Femmine	Maschi	Femmine	Maschi	Femmine	Maschi	Femmine	Maschi	Femmine					

1884.

243	177	553	268	453	172	522	98	182	1	163	11	369	2	4	3	3	123	1	303	Piemonte.
74	36	142	43	100	25	103	14	35	..	31	1	67	3	..	2	728	264	Liguria.		
326	248	708	371	476	276	654	184	278	7	217	20	367	11	1	1	3	759	1	755	Lombardia.
362	178	506	234	330	128	231	48	44	1	82	6	57	4	3	..	2	792	1	390	Veneto.
211	91	328	149	224	96	188	26	40	2	68	6	67	1	1	1	1	856	818	Emilia.	
184	105	368	131	245	111	239	30	66	3	89	1	102	..	6	5	1	935	876	Toscana.	
59	43	126	44	102	24	79	2	24	3	32	1	40	1	656	206	Marche.		
27	23	72	20	53	15	56	2	9	..	11	..	28	..	1	..	388	139	Umbria.		
70	60	105	79	88	49	64	16	30	..	32	2	36	1	3	1	731	484	Lazio.		
93	108	194	143	176	107	218	108	92	2	111	10	299	2	1	460	866	Abruzzi e Molise.	
254	267	446	428	371	370	470	243	201	1	180	42	538	8	6	1	3	201	2	279	Campania.
109	161	216	223	212	168	277	114	166	4	113	17	362	4	1	718	1	235	Puglie.
28	64	64	101	53	48	101	45	66	..	32	10	161	1	619	519	Basilicata.		
105	114	189	174	131	127	200	106	91	..	80	10	210	1	274	950	Calabria.	
223	238	374	347	349	265	364	199	225	2	201	22	399	7	1	..	2	771	2	058	Sicilia.
71	85	135	63	74	39	81	14	30	..	36	1	56	1	1	2	698	430	Sardegna.		
2 439	1 998	4 526	2 818	3 437	2 020	3 847	1 249	1 579	26	1 478	160	3 158	46	27	16	27 709	15 572	REGNO.		

Durata della vedovanza degli spo

COMPARTIMENTI	ANNO DELL																			
	Prima del 1873		1873		1874		1875		1876		1877		1878		1879		1880		1881	
	Maschi	Femmine	Maschi	Femmine	Maschi	Femmine	Maschi	Femmine	Maschi	Femmine	Maschi	Femmine	Maschi	Femmine	Maschi	Femmine	Maschi	Femmine	Maschi	Femmine

	A n n																			
Piemonte	73	122	18	14	24	21	27	19	32	26	39	42	53	50	73	65	121	89	176	11
Liguria	33	23	6	6	5	3	12	6	8	12	12	6	15	15	28	14	38	15	47	5
Lombardia	76	85	20	20	26	26	31	30	33	40	44	51	63	57	87	69	107	102	191	14
Veneto	110	111	29	26	34	19	42	29	54	32	79	46	93	61	111	61	135	72	201	9
Emilia	140	98	17	14	27	18	50	16	38	19	52	26	65	49	80	44	119	51	147	7
Toscana	122	120	17	20	31	11	39	25	34	29	50	26	56	25	87	61	98	80	135	8
Marche	52	27	5	1	13	4	7	5	10	3	13	9	12	8	18	10	30	15	38	2
Umbria	40	16	5	2	5	5	7	2	6	2	9	5	13	15	25	11	26	12	39	1
Lazio	61	59	12	12	13	10	18	18	15	17	23	25	24	19	27	37	36	42	47	4
Abruzzi e Molise	44	65	8	14	9	21	11	19	18	24	17	27	16	51	42	49	58	87	59	7
Campania	113	169	20	25	29	25	20	41	30	41	36	64	44	83	93	112	133	201	154	19
Puglie	41	95	8	15	11	15	9	29	11	30	18	16	19	50	24	70	53	75	70	11
Basilicata	17	52	1	5	3	13	4	6	2	10	6	12	4	13	10	20	18	39	20	3
Calabrie	55	69	7	12	7	7	10	19	10	25	20	27	18	47	31	39	51	83	59	9
Sicilia	148	268	20	32	27	29	34	45	28	48	32	65	33	69	64	102	91	147	140	16
Sardegna	31	35	5	2	8	9	7	7	11	13	14	13	28	23	24	29	36	40	50	5
REGNO	156	414	198	220	272	236	328	316	340	371	464	460	556	635	824	793	1501	1501	5731	36

passati a seconde nozze.

VEDOVANZA																TOTALE		COMPARTI- MENTI
1882		1883		1884						1885				Ignoto				
Maschi	Femmine	Maschi	Femmine	oltre 12 mesi		tra 6 e 12 mesi		meno di 6 mesi		più di 6 mesi		meno di 6 mesi		Maschi	Femmine			

1885.

293	170	510	274	414	212	558	120	195	1	195	12	319	6	5	2	3	125	1	376	Piemonte.
84	33	138	48	123	30	115	20	29	1	27	1	56	..	1	..	777	265	Liguria.		
284	201	613	374	478	299	634	164	212	3	259	12	337	6	3	..	3	498	1	680	Lombardia.
271	149	431	193	252	107	236	32	50	1	102	5	63	3	2	293	1	044	Veneto.
176	91	298	118	227	107	188	28	31	1	78	1	60	1	1	..	1	794	761	Emilia.	
209	97	337	135	273	91	198	23	44	1	105	3	102	1	7	3	1	944	838	Toscana.	
60	24	101	35	116	30	93	9	26	..	32	2	46	..	1	..	673	205	Marche		
30	17	47	22	49	16	35	12	6	..	22	2	19	..	1	1	384	151	Umbria.		
54	54	88	84	79	49	78	25	20	..	18	1	35	648	499	Lazio.		
88	109	208	151	197	137	226	92	141	1	105	14	319	5	1	..	1	567	940	Abruzzi e Molise.	
254	273	486	426	456	401	717	354	286	3	248	29	408	8	2	1	3	529	2	447	Campania.
107	145	248	236	220	191	297	136	182	2	109	16	393	3	..	1	1	820	1	235	Puglie.
41	53	63	73	51	49	86	34	69	2	31	5	145	571	423	Basilicata.		
75	112	162	174	157	147	184	86	100	1	69	9	266	2	1	281	950	Calabria.	
184	229	331	328	299	218	412	178	265	3	124	21	522	9	2	4	2	756	1	955	Sicilia.
60	64	115	54	77	55	82	19	29	..	27	4	53	..	4	3	661	423	Sardegna		
2270	1821	4176	2725	3468	2139	4139	1332	1685	20	1551	137	3143	44	28	15	27	3211	15	192	REGNO.

Durata della vedovanza degli

COMPARTI- MENTI	ANNO DELLA																			
	Prima del 1874		1874		1875		1876		1877		1878		1879		1880		1881		1882	
	Maschi	Femmine	Maschi	Femmine	Maschi	Femmine	Maschi	Femmine	Maschi	Femmine	Maschi	Femmine	Maschi	Femmine	Maschi	Femmine	Maschi	Femmine	Maschi	Femmine
Piemonte	98	98	14	11	19	25	24	25	20	30	38	50	58	55	81	77	109	101	178	134
Liguria	36	23	6	5	6	4	10	8	9	11	14	6	16	15	26	19	30	25	44	30
Lombardia	90	93	20	22	32	25	36	23	43	30	55	67	67	43	77	90	126	113	170	131
Veneto	80	59	22	16	32	12	32	24	37	34	59	43	71	32	108	58	116	76	177	97
Emilia	121	79	28	17	35	20	24	15	34	21	35	33	52	37	80	36	78	51	134	65
Toscana	108	115	17	18	25	19	31	14	30	20	46	33	54	46	80	51	98	58	130	61
Marche	51	29	5	2	6	4	8	3	15	3	8	8	20	13	14	16	29	15	31	12
Umbria	43	18	6	6	1	3	6	3	3	2	8	10	16	10	16	9	22	12	28	12
Lazio	58	54	13	16	10	14	8	9	20	17	21	25	23	26	43	34	38	37	50	41
Abruzzi e Molise	40	66	8	11	10	15	11	18	16	18	21	26	24	34	30	54	46	62	49	59
Campania	101	174	14	23	20	20	35	34	32	35	39	43	58	71	104	127	120	143	145	185
Puglie	60	106	15	12	19	17	10	20	20	35	20	24	20	53	35	76	46	75	78	112
Basilicata	8	51	3	5	4	11	2	11	3	6	6	18	9	19	14	31	20	29	9	53
Calabria	58	91	7	10	15	6	12	17	7	22	24	23	14	37	32	53	54	67	64	74
Sicilia	162	264	21	33	24	29	34	39	31	49	34	55	60	79	67	100	88	127	124	143
Sardegna	42	33	2	12	6	8	4	12	18	10	19	23	19	18	24	29	53	42	39	36
REGNO	I 156	I 353	201	219	264	232	287	275	338	343	447	487	581	588	831	860	I 073	I 033	I 450	I 245

Ann o

sposi passati a seconde nozze.

VEDOVANZA																TOTALE		COMPARTI- MENTI
1883		1884		1885						1886				Ignoto				
Maschi	Femmine	Maschi	Femmine	oltre 12 mesi		tra 6 e 12 mesi		meno di 6 mesi		più di 6 mesi		meno di 6 mesi		Maschi	Femmine			
				Maschi	Femmine	Maschi	Femmine	Maschi	Femmine	Maschi	Femmine	Maschi	Femmine					

1886 .

331	177	647	311	406	189	484	93	154	1	160	14	333	2	13	6	3	167	1	399	Piemonte.											
88	40	164	72	116	40	98	13	25	..	41	..	55	1	3	..	787	312	Liguria.													
326	192	676	381	518	313	624	142	214	5	241	26	350	7	6	2	3	671	1	705	Lombardia.											
257	122	388	152	280	73	170	23	77	10	74	6	88	3	1	2	2	069	842	Veneto.												
205	95	323	130	212	81	164	32	29	2	72	1	89	5	1	..	1	716	720	Emilia.												
223	102	312	133	241	92	219	25	51	4	82	1	102	2	3	4	1	852	798	Toscana												
68	28	114	37	92	20	80	8	29	1	40	2	51	1	2	..	663	202	Marche.													
33	21	64	26	47	18	37	1	9	1	15	..	21	..	1	..	376	152	Umbria.													
57	70	103	93	70	53	62	16	16	1	32	4	33	4	..	2	657	516	Lazio.													
106	109	202	156	196	136	248	106	111	5	92	12	344	1	6	2	1	560	890	Abruzzi e Molise.												
264	267	620	545	374	325	444	243	242	5	167	26	472	5	6	3	3	257	2	274	Campania.											
130	154	251	224	231	180	388	136	208	2	126	22	482	1	4	1	2	143	1	250	Puglia.											
27	62	72	60	67	62	137	42	93	1	35	8	195	1	2	2	706	472	Basilicata.													
90	89	154	144	168	140	173	80	92	5	74	20	231	19	6	4	1	275	901	Calabria.												
205	196	389	337	378	260	480	212	251	26	180	17	538	13	13	4	3	079	1	983	Sicilia.											
62	70	110	71	90	64	85	22	24	..	37	2	54	2	1	1	689	455	Sardegna.													
2	472	1	794	4	589	2	872	3	486	2	046	3	893	1	194	1	625	69	1	463	16	13	438	67	68	33	27	667	14	871	REGNO.

Seguono le proporzioni degli individui che rimasero vedovi meno di 6 mesi, o da 6 a 12 mesi, oppure meno di due anni, o meno di tre, ecc. sopra 1000 maschi e 1000 femmine, passati a seconde nozze in ciascuno degli anni 1883, 1884, 1885 e 1886.

ANNO DELLA VEDOVANZA	ANNO in cui passaro- no a seconde nozze		ANNO DELLA VEDOVANZA	ANNO in cui passaro- no a seconde nozze		ANNO DELLA VEDOVANZA	ANNO in cui passaro- no a seconde nozze		ANNO DELLA VEDOVANZA	ANNO in cui passaro- no a seconde nozze							
	1883			1884			1885			1886							
	Maschi	Femm.		Maschi	Femm.		Maschi	Femm.		Maschi	Femm.						
Prima del 1874 . . .	64	133	Prima del 1874 . . .	60	125	Prima del 1874 . . .	49	107	Prima del 1874 . . .	42	91						
Nel 1874	12	25	Nel 1874	11	21	Nel 1874	10	16	Nel 1874	7	15						
» 1875	15	31	» 1875	15	26	» 1875	12	21	» 1875	10	16						
» 1876	20	36	» 1876	16	29	» 1876	13	24	» 1876	10	18						
» 1877	27	45	» 1877	20	38	» 1877	17	30	» 1877	12	23						
» 1878	38	67	» 1878	32	50	» 1878	20	42	» 1878	16	33						
» 1879	58	93	» 1879	43	69	» 1879	30	52	» 1879	21	40						
» 1880	97	143	» 1880	64	107	» 1880	42	76	» 1880	30	58						
» 1881	166	190	» 1881	88	129	» 1881	58	90	» 1881	39	70						
1882 {	Oltre 12 mesi	128	140	1882 {	Oltre 12 mesi	164	181	1882 {	Oltre 12 mesi	83	120	1882 {	Oltre 12 mesi	53	84		
	Tra 6 e 12 »	131	79		Tra 6 e 12 »	124	130		Tra 6 e 12 »	153	180		Tra 6 e 12 »	90	121		
1883 {	Meno di 6 »	62	1	1883 {	Meno di 6 »	139	80	1883 {	Meno di 6 »	127	141	1883 {	Meno di 6 »	166	193		
	Più di 6 »	57	15		Più di 6 »	57	2		Più di 6 »	152	88		oltre 12 mesi	126	138		
	Meno di 6 »	125	2		1884 {	Più di 6 »	53		10	1884 {	Tra 6 e 12 »		62	1	Tra 6 e 12 »	141	80
						Meno di 6 »	114		3		Meno di 6 »		57	9	Meno di 6 »	59	5
1885 {	Meno di 6 »	115	3	1885 {	Meno di 6 »	115	3	1885 {	Meno di 6 »	115	3	1885 {	Più di 6 »	53	11		
													Meno di 6 »	125	4		

Dalle cifre proporzionali, date nell'ultima colonna, apparisce che sopra 1000 vedovi che ripresero moglie nel 1886 ve n'erano 184 passati a seconde nozze dopo un tempo non maggiore di sei mesi dalla morte della coniuge; 194 per 1000 fra 6 e 12 mesi; 126 per 1000 che ripresero moglie nell'anno successivo a quello della loro vedovanza, ma dopo più di 12 mesi dalla morte dell'altro coniuge.

Per 1000 vedove che hanno ripreso marito nel 1886, se ne trovarono 100 (1) che avevano perduto il primo coniuge da meno 12 mesi e 138 che ripresero marito nell'anno successivo a quello della loro vedovanza, ma più di 12 mesi dopo la data della vedovanza.

(1) Fra queste vedove sono comprese quelle le quali, a senso dell'art. 57 del codice civile, possono rimaritarsi anche prima dei 10 mesi dalla morte del primo marito.

§ III.

NATI

(esclusi i nati-morti).

Il numero dei nati (esclusi i nati-morti) fu nel 1886 di 1,086,960; ragguagliato alla popolazione dà un rapporto di 36,30 nati per 1000 abitanti. Ecco il confronto tra le cifre assolute e le proporzionali del 1886 e quelle dei due anni precedenti.

COMPARTIMENTI	ANNO 1886		ANNO 1885		ANNO 1884	
	Totale dei nati	Nati per 1000 abitanti	Totale dei nati	Nati per 1000 abitanti	Totale dei nati	Nati per 1000 abitanti
Piemonte	110 443	34.47	109 056	34.37	111 836	35.61
Liguria	29 908	32.33	30 174	32.83	29 275	32.13
Lombardia	141 162	36.45	141 938	36.98	143 562	37.84
Veneto	103 421	34.77	108 996	36.89	108 627	37.25
Emilia	81 959	35.94	86 381	38.19	84 208	37.66
Toscana	79 131	34.16	83 766	36.51	77 790	34.30
Marche	35 328	35.75	36 458	37.26	36 736	38.01
Umbria	19 973	33.11	21 807	36.44	20 962	35.51
Lazio	34 011	35.91	34 852	37.17	34 645	37.38
Abruzzi e Molise	51 020	36.54	56 601	40.81	56 951	41.58
Campania	111 013	36.60	114 072	37.88	117 489	39.44
Puglie	68 195	40.80	71 810	42.86	74 208	44.73
Basilicata	19 429	35.53	22 004	40.03	23 396	42.91
Calabria	48 753	37.01	51 036	39.11	50 900	39.39
Sicilia	128 297	40.74	130 977	42.21	134 461	43.93
Sardegna	24 917	34.76	26 042	36.60	25 695	36.39
REGNO	1 086 960	36.30	1 125 970	37.91	1 130 741	38.51

La tavola seguente dà le cifre dei nati (esclusi i nati-morti), dal 1862 al 1886, per ciascuno dei sedici compartimenti nei quali si suole dividere il Regno.

A N N I	N U M E R O D E I							
	Piemonte	Liguria	Lombardia (1)	Veneto (1)	Emilia	Toscana	Marche	Umbria
1862	98 661	27 029	117 862	73 191	75 566	32 510	17 120
1863	102 773	28 782	128 626	95 257	80 959	83 666	32 659	18 318
1864	103 865	29 030	125 423	87 453	74 237	78 088	32 277	18 636
1865	105 186	30 851	124 551	94 361	76 482	82 243	31 986	17 779
1866	107 707	31 167	132 706	97 135	77 892	81 975	33 634	19 478
1867	98 258	29 345	122 685	90 572	72 090	83 584	31 441	19 005
1868	98 918	28 969	126 022	94 462	73 236	78 488	30 442	17 418
1869	101 328	29 522	126 234	99 257	74 813	81 862	32 338	19 003
1870	100 458	28 896	127 835	95 584	75 559	80 674	30 246	18 048
1871	105 706	29 447	130 993	101 561	73 682	83 598	31 526	18 299
1872	104 343	29 006	131 125	101 217	73 995	81 153	30 318	19 057
1873	98 562	28 090	128 017	97 208	72 939	77 669	31 076	17 984
1874	97 998	28 424	124 355	91 789	69 133	77 606	28 767	18 041
1875	108 776	30 300	135 691	105 158	77 127	82 490	30 304	18 770
1876	110 871	31 179	142 280	113 074	83 175	82 801	33 171	19 811
1877	105 688	29 256	133 833	97 192	75 476	77 823	31 801	18 324
1878	107 397	29 305	137 442	99 151	72 909	73 516	32 339	17 839
1879	109 928	30 266	137 821	103 955	80 186	81 054	33 299	19 483
1880	103 671	27 265	128 467	88 199	69 443	68 319	30 593	16 431
1881	111 231	30 210	138 978	103 970	79 709	82 752	35 181	21 203
1882	105 045	28 964	133 648	98 644	77 686	76 832	33 751	19 679
1883	107 134	29 179	138 462	101 441	77 951	79 726	35 323	20 786
1884	111 836	29 275	143 562	108 627	84 208	77 790	36 736	20 962
1885	109 056	30 174	141 938	108 996	86 381	83 766	36 458	21 807
1886	110 443	29 908	141 162	103 421	81 959	79 131	35 328	19 973

(1) Vedasi la nota alla pag. VII.

N A T I (esclusi i nati-morti)

	Abruzzi e Molise	Campania	Puglie	Basilicata	Calabrie	Sicilia	Sardegna	REGNO	ANNI
....	45 389	100 568	57 439	20 036	43 367	102 407	21 909	833 054	1862
....	47 040	101 714	55 655	21 451	45 526	99 641	22 070	964 137	1863
....	45 461	100 785	55 135	20 795	44 060	100 762	22 788	938 795	1864
....	46 644	102 599	56 571	21 308	45 711	101 754	23 208	961 234	1865
....	46 626	101 559	59 132	22 033	47 104	98 188	23 864	980 200	1866
....	48 241	100 092	54 063	22 013	43 496	88 918	23 593	927 396	1867
....	43 089	90 849	54 378	20 483	39 903	82 212	21 547	900 416	1868
....	47 968	100 381	56 999	20 266	43 710	94 689	23 764	952 134	1869
....	46 800	99 920	57 427	20 123	47 003	98 777	24 145	951 495	1870
....	46 874	98 783	54 283	18 951	44 286	98 831	23 200	960 020	1871
29 611	47 806	107 612	61 754	22 037	48 207	108 608	24 833	1 020 682	1872
28 342	49 869	100 139	57 784	20 868	46 406	105 628	24 607	985 188	1873
28 921	46 177	95 395	53 918	19 374	45 027	101 975	24 758	951 658	1874
29 962	48 925	105 965	60 687	20 942	45 434	109 932	24 914	1 035 377	1875
30 386	51 233	109 900	64 618	21 632	49 556	115 101	24 933	1 083 721	1876
29 658	51 711	108 830	60 291	22 584	48 675	112 919	24 976	1 029 037	1877
29 367	48 886	100 571	63 108	21 982	43 812	110 940	23 911	1 012 475	1878
30 298	54 081	109 173	64 929	22 587	47 078	115 370	24 645	1 064 153	1879
26 676	44 557	96 424	63 874	20 339	42 350	107 585	23 707	957 900	1880
31 298	53 612	109 417	68 123	22 959	47 924	119 718	24 840	1 081 125	1881
31 432	52 627	112 314	70 254	23 178	49 224	122 202	25 614	1 061 094	1882
32 499	55 196	106 576	70 542	22 935	46 914	121 866	24 922	1 071 452	1883
34 645	56 951	117 489	74 208	23 396	50 900	134 461	25 695	1 130 741	1884
34 852	56 601	114 072	71 810	22 004	51 036	130 977	26 042	1 125 970	1885
34 011	51 020	111 013	68 195	19 429	48 753	128 297	24 917	1 086 960	1886

Nati distinti per sesso.

I nati (esclusi i nati-morti) dividonsi come segue per ciascun anno, dal 1863 al 1886, secondo il sesso:

A N N I	NUMERO DEI NATI (esclusi i nati-morti)		
	Totale	Maschi	Femmine
1863	862 390	443 700	418 690
1864	845 454	435 843	409 611
1865	865 387	446 098	419 289
1866	876 917	452 291	424 626
1867	927 396	478 624	448 772
1868	900 416	463 530	436 886
1869	952 134	492 346	459 788
1870	951 495	490 698	460 797
1871	960 020	495 363	464 657
1872	1 020 682	526 303	494 379
1873	985 188	508 042	477 146
1874	951 658	491 231	460 427
1875	1 035 377	533 511	501 866
1876	1 083 721	558 308	525 413
1877	1 029 037	529 867	499 170
1878	1 012 475	521 945	490 530
1879	1 064 153	548 959	515 194
1880	957 900	493 591	464 309
1881	1 081 125	557 029	524 096
1882	1 061 094	545 714	515 380
1883	1 071 452	551 402	520 050
1884	1 130 741	581 413	549 328
1885	1 125 970	580 079	545 891
1886	1 086 960	559 441	527 519

D COMPARTIMENTI	NUMERO DEI NATI (esclusi i nati-morti)									NATI MASCHI per 100 femmine		
	Anno 1886			Anno 1885			Periodo 1872-84			1886	1885	1872-84
	Totale	Maschi	Femmine	Totale	Maschi	Femmine	Totale	Maschi	Femmine			
Piemonte	110 443	56 867	53 576	109 056	56 098	52 958	1 382 480	711 471	671 009	106	106	106
Liguria	29 908	15 148	14 760	30 174	15 428	14 746	380 719	196 008	184 711	103	105	106
Lombardia	141 162	72 826	68 336	141 938	73 388	68 550	1 753 681	906 027	847 654	107	107	107
Veneto	103 421	53 039	50 382	108 996	56 423	52 573	1 309 625	676 789	632 836	105	107	107
Emilia	81 959	42 323	39 636	86 381	44 476	41 905	993 937	513 407	480 530	107	106	107
Toscana	79 131	40 629	38 502	83 766	43 160	40 606	1 019 531	524 405	495 126	106	106	106
Marche	35 328	18 094	17 234	36 458	18 668	17 790	422 659	218 159	204 500	105	105	107
Umbria	19 973	10 309	9 864	21 807	11 144	10 663	248 370	127 639	120 731	107	105	106
Lazio	34 011	17 528	16 483	34 852	18 012	16 840	393 095	202 224	190 871	106	107	106
Abruzzi e Molise	51 020	26 434	24 586	56 601	29 177	27 424	661 631	340 046	321 585	108	106	106
Campania	111 013	57 230	53 783	114 072	58 721	55 351	1 379 805	710 390	669 415	106	106	106
Puglie	68 195	34 874	33 321	71 810	37 031	34 779	834 090	427 440	406 650	105	106	105
Basilicata	19 429	10 108	9 321	22 004	11 261	10 743	284 813	146 669	138 144	108	105	106
Calabria	48 753	25 053	23 700	51 036	26 253	24 783	611 507	314 368	297 139	106	106	106
Sicilia	128 297	66 019	62 278	130 977	67 418	63 559	1 486 305	765 177	721 128	106	106	106
Sardegna	24 917	12 960	11 957	26 042	13 421	12 621	322 355	167 096	155 259	108	106	108
REGNO	1 086 960	559 441	527 519	1 125 970	580 079	545 891	13 484 603	6 947 315	6 537 288	106	106	106

Segue la distribuzione dei nati (esclusi i nati-morti), per sesso in ciascun compartimento, per gli anni 1886, 1885 e per il periodo di tredici anni 1872-84.

Nati distinti in legittimi ed illegittimi.

Volendosi distinguere i nati in legittimi ed illegittimi, si trova una difficoltà nel fatto, che un certo numero di bambini sono *esposti* nelle ruote annesse agli ospizi dei trovatelli, ovvero sono abbandonati in luogo pubblico, senza che si sappia se sono figli di persone unite in matrimonio. Per ciò fino a tutto il 1883 la statistica annuale del movimento della popolazione distingueva i nati in tre categorie, cioè *legittimi*, *illegittimi* ed *esposti*, ed in questa terza categoria si sarebbero dovuti collocare solamente quei bambini, che si ignorava se fossero legittimi od illegittimi, molti dei quali probabilmente erano già stati registrati in una di queste due rubriche. Ma siccome le cifre segnate sotto la rubrica *esposti*, apparivano per molti comuni troppo grandi, in confronto a quelle di altri comuni situati in condizioni sociali molto simili, si aveva motivo di temere che sotto il nome di esposti si comprendessero talvolta tutti i bambini ricoverati nei brefotrofi, comunque ne fosse nota l'origine (1).

Per evitare queste differenze d'interpretazione, i nati nel 1884 furono ripartiti in tre categorie, alquanto diverse da quelle adottate negli anni precedenti; in modo da avere in una prima rubrica il numero dei legittimi, in una seconda il numero degli illegittimi riconosciuti all'atto di nascita da uno o da entrambi i genitori, ed in una terza rubrica, complessivamente, il numero degli illegittimi non riconosciuti all'atto di nascita da alcuno dei genitori e quello dei nati di stato civile ignoto, perchè trovati esposti nella ruota od in luogo pubblico. Mentre quasi tutti gli illegittimi riconosciuti dai genitori sono allevati in famiglia a cura di questi ultimi, gli iscritti nella terza categoria rappresentano con sufficiente approssimazione il numero dei bambini, per l'allevamento dei quali deve provvedere la carità pubblica.

È possibile che fra i bambini di stato civile ignoto, che abbiamo compreso nella stessa categoria degli illegittimi non riconosciuti, alcuni siano figli di persone unite in matrimonio; è lecito però ritenere che il numero di questi sia piccolissimo e come abbiamo fatto negli scorsi anni, continueremo a sommare i nati iscritti nella seconda con quelli della terza categoria, per formare la cifra più verosimile delle nascite illegittime. Questo totale potrà essere maggiore del vero, ma di una quantità piccolissima.

(1) Per dare un esempio della diversa interpretazione che gli uffici di stato civile davano alla parola *esposto*, riportiamo qui appresso, dalla statistica del movimento della popolazione per gli anni 1880, 1881 e 1882, le cifre dei nati illegittimi, degli esposti e il totale dei nati vivi in 11 comuni capoluoghi. In nessuno di essi funziona più la ruota per l'accettazione degli infanti abbandonati; e quindi il numero degli esposti, relativamente al totale dei nati, dovrebbe essere presso a poco identico. Invece nei comuni di Milano, Como, Brescia, Genova e Torino le cifre comprese sotto la denominazione di *esposti* sono assai più piccole, perchè si riferiscono soltanto ai bambini abbandonati in luogo pubblico, dei quali sono ignoti i genitori. Per gli altri sei comuni è data una cifra di esposti molto più grande, perchè a questa parola fu dato un significato troppo largo, comprendendovi tutti i bambini allevati nei brefotrofi, a spese della carità pubblica.

COMUNI	ANNO 1880			ANNO 1881			ANNO 1882		
	NATI		TOTALE dei nati vivi	NATI		TOTALE dei nati vivi	NATI		TOTALE dei nati vivi
	illegittimi	esposti		illegittimi	esposti		illegittimi	esposti	
Torino	1 064	20	7 096	1 082	23	7 602	1 031	30	7 277
Genova	527	..	5 178	531	..	5 332	551	..	5 217
Milano	1 134	..	9 875	1 158	4	10 583	1 187	1	10 726
Como	70	..	850	84	..	785	70	..	774
Brescia	222	1	1 146	228	3	1 728	235	..	1 653
Alessandria	6	98	1 995	1	111	2 149	4	100	2 128
Novara	133	172	1 247	125	180	1 273	118	162	1 305
Bologna	253	420	3 098	280	427	3 387	283	452	3 452
Firenze	236	579	4 499	229	568	4 758	229	542	4 669
Roma	836	768	7 629	1 037	827	8 582	1 065	836	8 530
Napoli	224	1 089	15 389	289	1 151	16 334	296	1 095	16 041

ANNI	TOTALE dei nati (esclusi i nati-morti)	NUMERO dei nati legittimi			NUMERO DEI NATI ILLEGITTIMI ED ESPOSTI (1)									PER 100 NATI		Maschi legittimi per 100 femmine le- gittime	Maschi illegittimi per 100 femmine illegittime	Maschi esposti per 100 femmine espo- ste
		Totale	Maschi	Femmine	Complesso			Illegittimi			Esposti (2)			Legittimi	Illegittimi ed esposti			
					Totale	Maschi	Femmine	Totale	Maschi	Femmine	Totale	Maschi	Femmine					
1863 . . .	862 390	819 886	422 346	397 540	42 504	21 354	21 150	9 682	4 994	4 688	32 822	16 360	16 462	95.07	4.93	106	107	99
1864 . . .	845 454	802 376	414 090	388 286	43 078	21 753	21 325	9 947	5 256	4 691	33 181	16 497	16 634	94.90	5.10	107	112	99
1865 . . .	865 387	821 521	424 077	397 444	43 866	22 021	21 845	10 547	5 593	4 954	33 319	16 428	16 891	94.93	5.07	107	113	99
1866 . . .	876 917	831 020	429 106	401 914	45 897	23 185	22 712	12 283	6 425	5 858	33 614	16 760	16 854	94.77	5.23	106	110	99
1867 . . .	927 396	875 584	452 368	423 216	51 812	26 256	25 556	16 789	8 837	7 952	35 023	17 419	17 604	94.41	5.59	107	111	99
1868 . . .	900 416	845 991	436 164	409 827	54 425	27 366	27 059	20 630	10 725	9 905	33 795	16 641	17 154	93.95	6.05	106	108	97
1869 . . .	952 134	895 141	463 134	432 007	56 993	29 212	27 781	24 559	13 058	11 501	32 434	16 154	16 280	94.01	5.99	107	114	99
1870 . . .	951 495	890 459	459 800	430 659	61 036	30 898	30 138	28 217	14 695	13 522	32 819	16 203	16 616	93.59	6.41	107	109	98
1871 . . .	960 020	896 440	463 092	433 348	63 580	32 271	31 309	31 705	16 512	15 193	31 875	15 759	16 116	93.38	6.62	107	109	98
1872 . . .	1 020 682	949 775	489 963	459 812	70 907	36 340	34 567	37 062	19 311	17 751	33 845	17 029	16 816	93.05	6.95	107	109	101
1873 . . .	985 188	915 112	472 117	442 995	70 076	35 925	34 151	38 774	20 356	18 418	31 302	15 569	15 733	92.89	7.11	107	111	99
1874 . . .	951 658	882 403	455 738	426 665	69 255	35 493	33 762	39 512	20 594	18 918	29 743	14 899	14 844	92.72	7.28	107	109	100
1875 . . .	1 035 377	963 324	496 758	466 566	72 053	36 753	35 300	43 642	22 483	21 159	28 411	14 270	14 141	93.04	6.96	106	106	101
1876 . . .	1 083 721	1 007 487	519 148	488 339	76 234	39 160	37 074	47 253	24 743	22 510	28 981	14 417	14 564	92.97	7.03	106	110	99
1877 . . .	1 029 037	954 913	492 129	462 784	74 124	37 738	36 386	46 149	23 828	22 321	27 975	13 910	14 065	92.80	7.20	106	107	99
1878 . . .	1 012 475	940 022	484 743	455 279	72 453	37 202	35 251	44 733	23 395	21 238	27 720	13 807	13 913	92.84	7.16	106	110	99
1879 . . .	1 064 153	986 889	509 053	477 836	77 264	39 906	37 358	47 956	25 189	22 767	29 308	14 717	14 591	92.74	7.26	107	111	101
1880 . . .	957 900	886 821	457 253	429 568	71 079	36 338	34 741	43 615	22 642	20 973	27 464	13 696	13 768	92.58	7.42	106	108	99
1881 . . .	1 081 125	1 001 617	516 314	485 303	79 508	40 715	38 793	50 691	26 379	24 312	28 817	14 336	14 481	92.65	7.35	106	108	99
1882 . . .	1 061 094	981 451	504 962	476 489	79 643	40 752	38 891	50 649	26 184	24 465	28 994	14 568	14 426	92.49	7.51	106	107	101
1883 . . .	1 071 452	988 375	508 614	479 761	83 077	42 788	40 289	57 034	29 751	27 283	26 043	13 037	13 006	92.25	7.75	106	109	100
1884 . . .	1 130 741	1 045 080	537 577	507 503	85 661	43 836	41 825	50 134	26 029	24 105	d)35 527	17 807	17 720	92.42	7.58	106	108	100
1885 . . .	1 125 970	1 040 868	536 486	504 332	85 102	43 593	41 509	49 734	25 719	24 015	d)35 368	17 874	17 494	92.44	7.56	106	107	102
1886 . . .	1 086 960	1 005 402	518 010	487 392	81 558	41 431	40 127	46 931	24 331	22 600	d)34 627	17 100	17 527	92.50	7.50	106	108	98

N.B. Per la classificazione dei nati illegittimi ed esposti negli anni 1884-86, veggansi le spiegazioni date alla pagina precedente.

(1) Fino a tutto il 1883 sono compresi nella rubrica « esposti » i nati di stato civile ignoto immessi nelle ruote od esposti pubblicamente e una parte dei nati illegittimi allevati a spese delle amministrazioni comunali e provinciali; per gli anni 1884, 1885 e 1886 sono compresi in questa rubrica i nati di stato civile ignoto e gli illegittimi non riconosciuti dai genitori e nella rubrica « illegittimi » i figli naturali riconosciuti da uno o da entrambi i genitori.

a) Esclusi il Veneto, i distretti Mantovani e la provincia di Roma. — b) Esclusa la provincia di Roma. — c) Il Regno attuale. — d) Per gli anni 1884, 1885 e 1886 sono compresi in questa rubrica anche gli illegittimi non riconosciuti all'atto di nascita da alcuno dei genitori.

COMPARTI- MENTI	N U M E R O D E I										
	A N N O 1 8 8 6							A N N O			
	Totale	Legittimi	Illegittimi ricono- sciuti da uno o da entrambi i genitori	Esposti ed illegit- timi non riconosciuti	Per 100 nati			Totale	Legittimi	Illegittimi ricono- sciuti da uno o da entrambi i genitori	Esposti ed illegit- timi non riconosciuti
					Legittimi	Illegittimi riconosciuti	Esposti ed illegittimi non riconos.				
Piemonte.	110 443	106 868	930	2 645	96.76	0.84	2.40	109 056	105 380	859	2 817
Liguria.	29 908	28 337	702	869	94.75	2.35	2.90	30 174	28 647	753	774
Lombardia	141 162	136 969	1 248	2 945	97.03	0.88	2.09	141 938	137 869	1 443	2 626
Veneto.	103 421	96 697	4 095	2 629	93.50	3.96	2.54	108 996	102 195	4 220	2 581
Emilia	81 959	67 745	11 016	3 198	82.66	13.44	3.90	86 381	71 935	11 302	3 144
Toscana	79 131	71 367	5 157	2 607	90.19	6.52	3.29	83 766	75 549	5 451	2 766
Marche.	35 328	30 722	3 366	1 240	86.96	9.53	3.51	36 458	31 539	3 692	1 227
Umbria.	19 973	15 893	2 798	1 282	79.57	14.01	6.42	21 807	17 257	3 217	1 333
Lazio.	34 011	25 892	6 501	1 618	76.13	19.11	4.76	34 852	26 301	6 974	1 577
Abruzzi e Molise	51 020	48 738	1 003	1 279	95.53	1.96	2.51	56 601	54 178	1 070	1 353
Campania.	111 013	106 516	1 439	3 058	95.95	1.30	2.75	114 072	109 283	1 538	3 251
Puglie	68 195	65 576	810	1 809	96.16	1.19	2.65	71 810	69 016	831	1 963
Basilicata.	19 429	18 342	379	708	94.41	1.95	3.64	22 004	20 771	411	822
Calabrie	48 753	44 462	1 582	2 709	91.20	3.24	5.56	51 036	46 503	1 772	2 761
Sicilia	128 297	119 167	3 523	5 607	92.88	2.75	4.37	130 977	121 338	3 703	5 936
Sardegna.	24 917	22 111	2 382	424	88.74	9.56	1.70	26 042	23 107	2 498	437
REGNO	1 086 960	1 005 402	46 931	34 627	92.50	4.32	3.18	1 125 970	1 040 868	49 734	35 368

(1) Vedasi la nota (1) a pag. LI

N A T I (esclusi i nati-morti)										COMPARTI- MENTI
1885			PERIODO 1872-84							
Per 100 nati			Totale	Legittimi	Illegittimi (1)	Esposti (1)	Per 100 nati			
Legittimi	Illegittimi riconosciuti	Esposti ed illegittimi non riconosciuti.					Legittimi	Illegittimi	Esposti	
96.63	0.79	2.58	1 382 480	1 332 401	30 698	19 381	96.38	2.22	1.40	Piemonte.
94.94	2.50	2.56	380 719	361 607	13 079	6 033	94.98	3.44	1.58	Liguria.
97.13	1.02	1.85	1 753 681	1 701 587	36 810	15 284	97.03	2.10	0.87	Lombardia.
93.76	3.87	2.37	1 309 625	1 242 699	48 304	18 622	94.89	3.69	1.42	Veneto.
83.28	13.08	3.64	993 937	855 888	105 856	32 193	86.11	10.65	3.24	Emilia.
90.19	6.51	3.30	1 019 531	912 870	69 431	37 230	89.54	6.81	3.65	Toscana.
86.51	10.12	3.37	422 659	359 264	49 501	13 894	85.00	11.71	3.29	Marche.
79.14	14.75	6.11	248 370	199 928	32 149	16 293	80.50	12.94	6.56	Umbria.
75.46	20.01	4.53	393 095	317 459	60 856	14 780	80.76	15.48	3.76	Lazio.
95.72	1.89	2.39	661 631	628 911	15 219	17 501	95.05	2.30	2.65	Abruzzi e Molise
95.80	1.35	2.85	1 379 805	1 315 028	23 147	41 630	95.30	1.68	3.02	Campania.
96.11	1.16	2.73	834 090	794 744	11 222	28 124	95.28	1.35	3.37	Puglie.
94.40	1.87	3.73	284 813	269 814	6 345	8 654	94.73	2.23	3.04	Basilicata
91.12	3.47	5.41	611 507	555 742	22 857	32 908	90.88	3.74	5.38	Calabria.
92.64	2.83	4.53	1 486 305	1 364 074	42 094	80 137	91.78	2.83	5.39	Sicilia.
88.73	9.59	1.68	322 355	291 253	29 636	1 466	90.35	9.19	0.46	Sardegna
92.44	4.42	3.14	13 484 603	12 503 269	597 204	384 130	92.72	4.43	2.85	ROMA.

Nella seguente tabella paragoniamo il complesso dei nati nell'anno 1886 e nel periodo 1881-85, al numero delle donne atte al concepimento (da 15 a 50 anni) esistenti alla fine del 1881, come pure i nati legittimi alle donne maritate, gli illegittimi e gli esposti alle nubili o vedove, supponendo perciò che tutti gli esposti siano illegittimi.

COMPARTIMENTI	DONNE ATTE AL CONCEPIMENTO (da 15 a 50 anni, Censim. 1881)			CIFRE ASSOLUTE						CIFRE PROPORZIONALI					
	Maritate	Nubili e vedove	Totale	NATI nell'anno 1886			NATI nel periodo 1881-85			NATI nell'anno 1886			NATI nel periodo 1881-85		
				Legittimi	Illegitt. ed esposti	Totale	Legittimi	Illegitt. ed esposti	Totale	Legitt. per 1000 donne maritate	Illegitt. ed esposti per 1000 nubili e vedove	Per 1000 donne atte al concepimento	Legitt. per 1000 donne maritate	Illegitt. ed esposti per 1000 nubili e vedove	Per 1000 donne atte al concepimento
Piemonte	427 510	345 804	773 314	106 868	3 575	110 443	525 865	18 437	544 302	249.98	10.34	142.82	246.01	10.66	140.77
Liguria	118 220	107 908	226 128	28 337	1 571	29 908	140 374	7 428	147 802	239.70	14.56	132.66	237.48	13.77	130.72
Lombardia	523 317	408 192	931 509	136 969	4 193	141 162	676 546	20 042	696 588	261.73	10.27	151.54	258.56	9.82	149.56
Veneto	379 855	306 834	686 689	96 697	6 724	103 421	488 053	33 625	521 678	254.56	21.91	150.61	256.97	21.92	151.94
Emilia	297 097	251 515	548 612	67 745	14 214	81 959	341 259	64 676	405 935	228.02	56.51	149.39	229.73	51.43	147.98
Toscana	297 132	254 683	551 815	71 367	7 764	79 131	360 962	39 904	400 866	240.19	30.49	143.40	242.96	31.34	145.29
Marche	123 225	119 023	242 248	30 722	4 606	35 328	152 460	24 989	177 449	249.32	38.69	145.83	247.45	41.99	146.50
Umbria	72 420	69 466	141 886	15 893	4 080	19 973	82 513	21 924	104 437	219.46	58.73	140.77	227.87	63.12	147.21
Lazio	114 539	110 571	225 110	25 892	8 119	34 011	126 157	38 569	164 726	226.05	73.43	155.53	220.29	69.76	146.35
Abruzzo e Molise . .	203 031	138 918	341 949	48 738	2 282	51 020	262 297	12 690	274 987	240.05	16.43	149.20	258.38	18.27	160.84
Campania	406 840	331 185	738 025	106 516	4 497	111 013	535 537	24 331	559 868	261.81	13.58	150.40	263.27	14.69	151.72
Puglie	233 878	167 662	401 540	65 576	2 619	68 195	340 043	14 894	354 937	280.39	15.62	169.83	290.79	17.77	176.79
Basilicata	84 378	52 072	136 450	18 342	1 087	19 429	108 278	6 194	114 472	217.38	20.87	142.39	256.65	23.79	167.79
Calabria	180 971	147 734	328 705	44 462	4 291	48 753	224 192	21 806	245 998	245.69	29.05	148.32	247.77	29.52	149.68
Sicilia	406 679	318 630	725 309	119 167	9 130	128 297	579 826	49 398	629 224	293.02	23.65	176.89	285.15	31.01	173.51
Sardegna	92 188	77 447	169 635	22 111	2 806	24 917	113 029	14 084	127 113	239.85	36.23	146.89	245.21	36.37	149.87
REGNO	3 961 280	3 207 644	7 168 924	1 005 402	81 558	1 086 960	5 057 391	412 991	5 470 382	253.81	25.43	151.62	255.34	25.75	152.61

Nati distinti per mesi.

I nati (esclusi i nati-morti) si distribuiscono come appresso per mesi e per stagioni negli anni 1886, 1885 e nel periodo 1872-84. Alle cifre assolute aggiungiamo i rapporti a 12,000, supponendo che tutti i mesi siano composti di 31 giorni (1).

MESE DELLA NASCITA	NUMERO DEI NATI (esclusi i nati-morti)						MESE del concepimento
	Anno 1886		Anno 1885		Periodo 1872-84		
	Totale	Proporzione mensile su 12000	Totale	Proporzione mensile su 12000	Totale	Proporzione mensile su 12000	
Marzo	101 423	1 098	103 660	1 083	1 249 860	1 092	Giugno
Aprile	89 471	1 001	98 306	1 062	1 160 523	1 047	Luglio
Maggio	84 162	911	91 978	961	1 111 978	971	Agosto
<i>Primavera</i>	275 056 [#]	3 010	293 944	3 106	3 522 361	3 110	
Giugno	79 362	888	85 433	923	1 002 645	905	Settembre
Luglio	88 768	961	87 861	918	1 069 654	934	Ottobre
Agosto	91 548	991	91 617	957	1 102 626	963	Novembre
<i>Estate</i>	259 678	2 840	264 961	2 798	3 174 925	2 802	
Settembre	92 328	1 033	93 374	1 008	1 121 677	1 012	Dicembre
Ottobre	90 535	980	92 269	964	1 126 437	984	Gennaio
Novembre	84 960	950	90 243	974	1 094 252	988	Febbraio
<i>Autunno</i>	267 823	2 963	275 886	2 946	3 342 366	2 984	
Dicembre	90 107	975	89 935	940	1 104 284	964	Marzo
Gennaio	100 891	1 092	104 690	1 094	1 190 862	1 040	Aprile
Febbraio	93 405	1 120	96 504	1 116	1 149 805	1 100	Maggio
<i>Inverno</i>	284 403	3 187	291 179	3 150	3 444 951	3 104	
TOTALE	1 086 960	12 000	1 125 970	12 000	13 484 603	12 000	

(1) Veggansi le spiegazioni date a pag. XXV.

Per tutti gli anni della serie 1862-86 i nati danno, per stagioni, le seguenti cifre assolute e i seguenti rapporti a 12,000 (1).

A N N I		NUMERO DEI NATI (esclusi i nati-morti)							
		T O T A L E				P R O P O R Z I O N E P E R S T A G I O N E S U 1 2 0 0 0			
		Primavera	Estate	Autunno	Inverno	Primavera	Estate	Autunno	Inverno
1862	Esclusi il Veneto, i distretti Mantovani e la provincia di Roma	215 215	180 273	211 827	225 739	3 072	2 571	3 057	3 300
1863	Esclusa la prov. di Roma .	254 816	217 643	234 840	256 838	3 143	2 683	2 928	3 246
1864		240 528	212 838	229 794	255 635	3 057	2 703	2 951	3 289
1865		253 393	224 016	241 135	242 690	3 136	2 770	3 015	3 079
1866		264 238	214 662	244 451	256 849	3 205	2 603	2 997	3 195
1867		235 043	211 109	235 719	245 525	3 014	2 707	3 058	3 221
1868		237 024	206 325	220 825	236 242	3 141	2 732	2 959	3 168
1869		242 356	221 342	245 823	242 613	3 027	2 765	3 104	3 104
1870		252 373	224 716	223 898	250 508	3 154	2 807	2 828	3 211
1871		251 579	232 975	229 443	246 023	3 116	2 885	2 874	3 125
1872		277 988	227 752	246 470	268 472	3 250	2 662	2 912	3 176
1873		258 002	224 895	244 428	257 863	3 115	2 714	2 983	3 188
1874		247 205	220 849	238 921	244 683	3 090	2 759	3 018	3 133
1875		258 381	261 673	269 841	245 482	2 969	3 007	3 136	2 888
1876		287 984	252 049	261 354	282 334	3 170	2 773	2 909	3 148
1877		277 647	240 492	245 171	265 727	3 209	2 779	2 865	3 147
1878		266 382	237 126	250 682	258 285	3 130	2 784	2 978	3 108
1879		Il Regno attuale	273 595	253 767	272 025	264 766	3 028	2 859	3 100
1880	255 806	224 717	222 291	255 086	3 186	2 796	2 800	3 218	
1881	272 548	265 575	281 681	261 321	3 001	2 923	3 136	2 940	
1882	273 407	242 170	258 852	286 665	3 064	2 713	2 933	3 290	
1883	276 157	254 997	271 412	268 886	3 066	2 830	3 046	3 058	
1884	297 259	268 863	279 238	285 381	3 136	2 836	2 979	3 049	
1885	293 944	264 961	275 886	291 179	3 106	2 798	2 946	3 150	
1886	275 056	259 678	267 823	284 403	3 010	2 840	2 963	3 187	

(1) Veggansi le spiegazioni date a pag. XXV.

§ IV.

NATI-MORTI.

I nati-morti sommarono nel 1886 a 39,204, cioè 22,245 maschi e 16,959 femmine.

A N N I	NUMERO DEI NATI-MORTI			Nati-morti maschi per 100 femmine
	TOTALE	Maschi	Femmine	
1863	20 596	11 600	8 996	129
1864	15 677	9 160	6 517	141
1865	15 007	9 023	5 984	151
1866	25 064	14 754	10 310	143
1867	22 453	13 239	9 214	144
1868	21 345	12 594	8 751	144
1869	23 645	14 026	9 619	146
1870	24 653	14 344	10 309	139
1871	26 539	15 538	11 001	141
1872	29 546	17 030	12 516	136
1873	28 351	16 293	12 058	135
1874	26 991	15 571	11 420	136
1875	29 830	16 917	12 913	131
1876	33 069	18 682	14 387	130
1877	31 406	17 984	13 422	134
1878	31 305	17 849	13 456	133
1879	33 625	19 142	14 483	132
1880	30 405	17 259	13 146	131
1881	35 254	19 932	15 322	130
1882	35 384	20 203	15 181	133
1883	37 217	21 223	15 994	133
1884	38 307	21 709	16 598	131
1885	39 339	21 986	17 353	127
1886	39 204	22 245	16 959	131

Le cifre seguenti indicano la proporzione fra i nati-morti, e il totale dei nati e nati-morti negli anni 1886 e 1885 e nei tredici anni dal 1872 al 1884.

COMPARTIMENTI	ANNO 1886		ANNO 1885		PERIODO 1872-84		NATI-MORTI PER 100 NATI (compresi i nati-morti)		
	Nati-vivi e nati-morti	Nati-morti	Nati-vivi e nati-morti	Nati-morti	Nati-vivi e nati-morti	Nati-morti	1886	1885	1872-84
Piemonte.	114 402	3 959	113 057	4 001	1 430 428	47 948	3.46	3.54	3.35
Liguria.	31 085	1 177	31 291	1 117	393 626	12 907	3.79	3.57	3.28
Lombardia.	146 407	5 245	147 134	5 196	1 819 214	65 533	3.58	3.53	3.60
Veneto.	107 271	3 850	112 846	3 850	1 354 544	44 919	3.59	3.41	3.32
Emilia.	84 908	2 949	89 510	3 129	1 029 603	35 666	3.47	3.50	3.46
Toscana.	82 212	3 081	87 017	3 251	1 056 298	36 767	3.75	3.74	3.49
Marche.	36 689	1 361	37 771	1 313	437 185	14 526	3.71	3.48	3.32
Umbria.	20 776	803	22 686	879	256 504	8 134	3.86	3.87	3.17
Lazio.	35 702	1 691	36 463	1 611	410 610	17 515	4.74	4.42	4.27
Abruzzi e Molise. .	52 467	1 447	58 038	1 437	674 601	12 970	2.76	2.48	1.92
Campania.	115 700	4 687	118 911	4 839	1 429 731	49 926	4.06	4.07	3.49
Puglie.	70 901	2 706	74 419	2 609	857 029	22 939	3.32	3.51	2.68
Basilicata.	20 297	868	22 829	825	292 455	7 642	4.28	3.61	2.61
Calabrie.	49 925	1 172	52 129	1 093	619 301	7 794	2.35	2.10	1.26
Sicilia.	131 947	3 650	134 573	3 596	1 515 207	28 902	2.77	2.67	1.91
Sardegna.	25 475	558	26 635	593	328 957	6 602	2.19	2.23	2.01
REGNO.	1 126 164	39 204	1 165 309	39 339	13 905 293	420 690	3.48	3.38	3.03

Il rapporto dei nati-morti per 1000 nati è alto specialmente nel Lazio; è molto basso nelle Calabrie, in Sicilia, negli Abruzzi e in Sardegna. Pare che questo rapporto tenda d'anno in anno a divenire più alto. Nel 1863 per 1000 abitanti si contavano solamente 0.83 nati-morti; nel 1880 il rapporto arrivava ad 1.07, nel 1886 ad 1.31. Probabilmente una parte di questo aumento è dovuta alla maggiore diligenza delle levatrici e delle famiglie nel denunziare all'ufficiale di stato civile i bambini nati-morti, mentre forse molti di essi passavano prima inosservati, come semplici aborti.

Distinguendo i nati-morti secondo l'origine; troviamo le cifre seguenti:

COMPARTIMENTI	NUMERO DEI NATI - MORTI														
	ANNO 1886					ANNO 1885					PERIODO 1872-84				
	Totale	Legittimi	Illegitt. ed esposti	Per 100 nati-morti		Totale	Legittimi	Illegitt. ed esposti	Per 100 nati-morti		Totale	Legittimi	Illegitt. ed esposti	Per 100 nati-morti	
				Legitt.	Illegitt. ed esposti				Legitt.	Illegitt. ed esposti				Legitt.	Illegitt. ed esposti
Piemonte	3 959	3 722	237	94.01	5.99	4 001	3 763	238	94.05	5.95	47 948	44 952	2 996	93.75	6.25
Liguria	1 177	1 055	122	89.63	10.37	1 117	1 018	99	91.14	8.86	12 907	11 490	1 417	89.02	10.98
Lombardia	5 245	4 975	270	94.85	5.15	5 196	4 938	258	95.03	4.97	65 533	62 323	3 210	95.10	4.90
Veneto	3 850	3 453	397	89.69	10.31	3 850	3 457	393	89.79	10.21	44 919	41 160	3 759	91.63	8.37
Emilia	2 949	2 319	630	78.64	21.36	3 129	2 478	651	79.19	20.81	35 666	29 698	5 968	83.27	16.73
Toscana	3 081	2 749	332	89.22	10.78	3 251	2 869	382	88.25	11.75	36 767	32 356	4 411	88.00	12.00
Marche	1 361	1 150	211	84.50	15.50	1 313	1 124	189	85.61	14.39	14 526	11 859	2 667	81.64	18.36
Umbria	803	625	178	77.83	22.17	879	682	197	77.59	22.41	8 134	6 334	1 800	77.87	22.13
Lazio	1 691	1 201	490	71.02	28.98	1 611	1 158	453	71.88	28.12	17 515	13 367	4 148	76.32	23.68
Abruzzi e Molise	1 447	1 377	70	95.16	4.84	1 437	1 343	94	93.46	6.54	12 970	12 097	873	93.27	6.73
Campania	4 687	4 425	262	94.41	5.59	4 839	4 588	251	94.81	5.19	49 926	46 904	3 022	93.95	6.05
Puglie	2 706	2 606	100	96.30	3.70	2 609	2 473	136	94.79	5.21	22 939	21 511	1 428	93.78	6.22
Basilicata	868	830	38	95.62	4.38	825	781	44	94.67	5.33	7 642	7 167	475	93.78	6.22
Calabria	1 172	1 058	114	90.27	9.73	1 093	986	107	90.21	9.79	7 794	6 908	886	88.63	11.37
Sicilia	3 650	3 345	305	91.64	8.36	3 596	3 266	330	90.82	9.18	28 902	26 324	2 578	91.08	8.92
Sardegna	558	483	75	86.56	13.44	593	523	70	88.20	11.80	6 602	5 734	868	86.85	13.15
REANO	39 204	35 373	3 831	90.23	9.77	39 339	35 447	3 892	90.11	9.89	420 690	380 184	40 506	90.37	9.63

Classificando i nati-morti secondo l'origine ed il sesso, si è trovato per tutto il Regno:

STATO CIVILE	NUMERO DEI NATI-MORTI					
	Totale	Maschi	Femmine	Per 100		
				Maschi e femmine	Maschi	Femmine

Anno 1886.

Legittimi.	35 378	20 081	15 292	90.23	90.27	90.17
Illegittimi ed esposti . .	3 831	2 164	1 667	9.77	9.73	9.83
TOTALE. . . .	39 204	22 245	16 959	100.00	100.00	100.00

Anno 1885.

Legittimi.	35 447	19 885	15 562	90.11	90.44	89.68
Illegittimi ed esposti . .	3 892	2 101	1 791	9.89	9.56	10.32
TOTALE. . . .	39 339	21 986	17 353	100.00	100.00	100.00

Periodo 1872-84.

Legittimi.	380 184	217 390	162 794	90.37	90.66	89.99
Illegittimi ed esposti (1)	40 506	22 404	18 102	9.63	9.34	10.01
TOTALE. . . .	420 690	239 794	180 896	100.00	100.00	100.00

(1) Vedasi la nota (1) a pag. LI.

Chiudiamo le nostre ricerche sui nati-morti col darne la distribuzione per mesi e per stagioni. Aggiungiamo alle cifre assolute i rapporti a 12,000, calcolati col solito metodo, supponendo, cioè, che tutti i mesi siano composti di 31 giorni (1).

MESI E STAGIONI	NUMERO DEI NATI-MORTI					
	Anno 1886		Anno 1885		Periodo 1872-84	
	Totale	Proporzione mensile su 12000	Totale	Proporzione mensile su 12000	Totale	Proporzione mensile su 12000
Marzo	3 670	1 102	3 419	1 022	38 830	1 087
Aprile	3 198	992	3 516	1 086	34 941	1 011
Maggio	3 145	944	3 270	978	34 125	955
<i>Primavera</i>	10 013	3 038	10 205	3 086	107 896	3 053
Giugno	2 923	907	2 963	915	31 741	918
Luglio	3 015	905	3 030	906	32 701	916
Agosto	3 073	922	3 116	932	33 461	937
<i>Estate</i>	9 011	2 734	9 109	2 753	97 903	2 771
Settembre	2 956	917	2 937	923	32 806	949
Ottobre	3 251	976	3 190	954	34 416	964
Novembre	3 303	1 024	3 304	1 021	34 814	1 007
<i>Autunno</i>	9 510	2 917	9 481	2 898	102 036	2 920
Dicembre	3 634	1 091	3 446	1 030	37 726	1 056
Gennaio	3 682	1 105	3 674	1 099	38 694	1 083
Febbraio	3 354	1 115	3 424	1 134	36 435	1 117
<i>Inverno</i>	10 670	3 311	10 544	3 263	112 855	3 256
TOTALE	39 204	12 000	39 339	12 000	420 690	12 000

(1) Veggansi le spiegazioni date a pag. XXV.

§ V.

FECONDITÀ DELLA POPOLAZIONE.

Chiamando fecondità della popolazione il rapporto fra il numero dei nati, compresi i nati-morti, e la popolazione medesima, questo rapporto sarebbe, per il 1886, di 3.76 concepimenti per 100 abitanti (1).

A N N I	TOTALE DEI NATI		PER 100 ABITANTI		
	Esclusi i nati-morti	Compresi i nati-morti	Nati	Concepimenti	
1863	964 137	984 733	3.91	4.00	
1864	938 795	954 472	3.78	3.84	
1865	961 234	976 241	3.83	3.89	
1866	980 200	1 005 264	3.87	3.97	
1867	Esclusa la provincia di Roma	927 396	949 849	3.66	3.74
1868		900 416	921 761	3.53	3.62
1869		952 134	975 779.	3.70	3.79
1870		951 495	976 148	3.67	3.77
1871		960 020	986 559	3.70	3.80
1872		1 020 682	1 050 228	3.78	3.89
1873		985 188	1 013 539	3.63	3.73
1874		951 658	978 649	3.49	3.59
1875		1 035 377	1 065 207	3.77	3.88
1876		1 083 721	1 116 790	3.90	4.02
1877		1 029 037	1 060 443	3.67	3.79
1878		1 012 475	1 043 780	3.59	3.70
1879	Il Regno attuale	1 064 153	1 097 778	3.74	3.86
1880		957 900	988 305	3.36	3.46
1881		1 081 125	1 116 379	3.80	3.92
1882		1 061 094	1 096 478	3.69	3.82
1883		1 071 452	1 108 669	3.69	3.82
1884		1 130 741	1 169 048	3.85	3.98
1885		1 125 970	1 165 309	3.79	3.92
1886		1 086 960	1 126 164	3.63	3.76

(1) Abbiamo supposto che il numero dei concepimenti fosse dato dalla somma dei nati e dei nati-morti. A parlare più esattamente, il numero dei concepimenti dovrebbe comprendere anche gli aborti; di questi ultimi non tiene conto il movimento dello stato civile.

Vediamo, collo stesso metodo di calcolo, l'indice della fecondità della popolazione per ciascun compartimento.

COMPARTIMENTI	TOTALE DEI NATI		PER 100 ABITANTI	
	Esclusi i nati-morti	Compresi i nati-morti	Nati	Concepimenti

Anno 1886.

Piemonte	110 443	114 402	3.45	3.57
Liguria	29 908	31 085	3.23	3.36
Lombardia	141 162	146 407	3.64	3.78
Veneto	103 421	107 271	3.48	3.61
Emilia	81 959	84 908	3.59	3.72
Toscana	79 131	82 212	3.42	3.55
Marche	35 328	36 689	3.57	3.71
Umbria	19 973	20 776	3.31	3.44
Lazio	34 011	35 702	3.59	3.77
Abruzzi e Molise	51 020	52 467	3.65	3.76
Campania	111 013	115 700	3.66	3.81
Puglie	68 195	70 901	4.08	4.24
Basilicata	19 429	20 297	3.55	3.70
Calabria	48 753	49 925	3.70	3.80
Sicilia	128 297	131 947	4.07	4.19
Sardegna	24 917	25 475	3.48	3.55
REGNO	I 086 960	I 126 164	3.63	3.76

Anno 1885.

Piemonte	109 056	113 057	3.44	3.56
Liguria	30 174	31 291	3.28	3.40
Lombardia	141 938	147 134	3.70	3.83
Veneto	108 996	112 846	3.69	3.82
Emilia	86 381	89 510	3.82	3.96
Toscana	83 766	87 017	3.65	3.79
Marche	36 458	37 771	3.73	3.86
Umbria	21 807	22 686	3.64	3.79
Lazio	34 852	36 463	3.72	3.89
Abruzzi e Molise	56 601	58 038	4.08	4.18
Campania	114 072	118 911	3.79	3.95
Puglio	71 810	74 419	4.29	4.44
Basilicata	22 004	22 829	4.00	4.15
Calabria	51 036	52 129	3.91	3.99
Sicilia	130 977	134 573	4.22	4.34
Sardegna	26 042	26 635	3.66	3.74
REGNO	I 125 970	I 165 309	3.79	3.92

COMPARTIMENTI	TOTALE DEI NATI		PER 100 ABITANTI	
	Esclusi i nati-morti	Compresi i nati-morti	Nati	Concepimenti

Periodo 1872-84 (1).

Piemonte	1 382 480	1 430 428	3.56	3.69
Liguria	380 719	393 626	3.37	3.49
Lombardia	1 753 681	1 819 214	3.78	3.92
Veneto	1 309 625	1 354 544	3.69	3.82
Emilia	993 937	1 029 603	3.56	3.69
Toscana	1 019 531	1 056 298	3.60	3.73
Marche	422 659	437 185	3.51	3.63
Umbria	248 370	256 504	3.41	3.52
Lazio	393 095	410 610	3.48	3.63
Abruzzi e Molise	661 631	674 601	3.91	3.99
Campania	1 379 805	1 429 731	3.76	3.89
Puglie	834 090	857 029	4.27	4.38
Basilicata	284 813	292 455	4.23	4.35
Calabria	611 507	619 301	3.82	3.87
Sicilia	1 486 305	1 515 207	4.15	4.23
Sardegna	322 355	328 957	3.76	3.84
REGNO	13 484 603	13 905 293	3.75	3.87

(1) Le proporzioni sono state calcolate sulla semi-somma della popolazione dei censimenti 1871 e 1881.

§ VI.

PARTI MULTIPLI.

Nell'anno 1886 si registrarono in tutto il Regno 1,100,087 parti semplici (nati e nati-morti) e 12,946 parti multipli. Questa ricerca, iniziata nel 1868, diede, a tutto il 1886, i seguenti risultati:

Parti semplici e parti multipli (1).

A N N I	NUMERO DEI PARTI (NATI E NATI-MORTI)				PER 100 PARTI	
	Totale	Semplici	MULTIPLI		Parti semplici	Parti multipli
			Totale dei parti	Totale dei nati da essi		
1868	911 248	900 858	10 390	20 903	98.86	1.14
1869	966 989	958 338	8 651	17 441	99.11	0.89
1870	965 185	954 353	10 832	21 795	98.88	1.12
1871	974 667	962 945	11 722	23 614	98.80	1.20
1872	1 037 804	1 025 542	12 262	24 686	98.82	1.18
1873	1 001 659	989 944	11 715	23 595	98.83	1.17
1874	966 860	955 216	11 644	23 433	98.80	1.20
1875	1 051 847	1 038 637	13 210	26 570	98.74	1.26
1876	1 103 036	1 089 440	13 596	27 350	98.77	1.23
1877	1 047 734	1 035 193	12 541	25 250	98.80	1.20
1878	1 031 233	1 018 838	12 395	24 942	98.80	1.20
1879	1 084 060	1 070 525	13 535	27 253	98.75	1.25
1880	976 541	964 917	11 624	23 388	98.81	1.19
1881	1 101 776	1 087 353	14 423	29 026	98.69	1.31
1882	1 082 884	1 069 455	13 429	27 023	98.76	1.24
1883	1 095 512	1 082 492	13 020	26 177	98.81	1.19
1884	1 155 006	1 141 163	13 843	27 885	98.80	1.20
1885	1 151 782	1 138 408	13 374	26 901	98.84	1.16
1886	1 113 033	1 100 087	12 946	26 077	98.84	1.16

(1) Le cifre di questa tavola, per gli anni anteriori al 1875, differiscono da quelle date nei volumi riferibili alle annate 1868-74, perchè dal 1875 in poi, nel formare il totale dei parti, si è tenuto conto anche dei nati-morti.

Segue la dimostrazione pei singoli compartimenti, relativamente ai due anni 1886 e 1885 e nei tredici anni dal 1872 al 1884.

COMPARTIMENTI	NUMERO DEI PARTI											Parti multipli per 100 parti (nati e nati-morti)
	Semplici e multipli (nati e nati-morti)	MULTIPLI										
		Totale	Parti doppi				Parti tripli				Parti quadrupli	
			Totale	1 maschio e 1 femmina	2 maschi	2 femmine	Totale	2 maschi e 1 femmina	2 femmine e 1 maschio	3 maschi		

Anno 1886.

Piemonte	113 055	1 331	1 315	479	436	400	16	6	3	5	2	1.18
Liguria	30 758	324	321	104	107	110	3	1	1	1	1	1.05
Lombardia	144 286	2 083	2 046	736	682	628	36	11	8	8	9	1.44
Veneto	105 596	1 653	1 631	609	551	471	22	4	3	7	8	1.57
Emilia	83 626	1 261	1 240	453	423	364	21	10	1	5	5	1.51
Toscana	81 214 ¹⁾	985	974	365	304	305	10	1	5	4	1	1.21
Marche	36 189	492	484	155	167	162	8	3	1	3	1	1.36
Umbria	20 529	247	247	104	72	71	1.20
Lazio	35 225	470	463	151	171	141	7	5	1	1	1	1.33
Abruzzi e Molise	51 935	522	512	172	177	163	10	1	1	4	4	1.01
Campania	114 618	1 071	1 060	392	341	327	11	2	6	2	1	0.93
Puglie	70 208	681	670	234	211	225	10	3	2	3	2	0.97
Basilicata	20 121	175	174	71	54	49	1	..	1	0.87
Calabrie	49 601	320	316	108	116	92	4	1	..	1	2	0.65
Sicilia	130 868	1 066	1 054	401	341	312	11	1	3	4	3	1.01
Sardegna	25 204	265	259	102	87	70	6	..	3	1	2	1.05
REGNO	1 113 033	1) 12 946	12 766	4 636	4 240	3 890	176	49	39	49	39	1.16

Anno 1885.

Piemonte	111 758	1 281	1 264	465	412	387	16	4	5	6	1	1.15
Liguria	30 925	364	362	115	128	119	2	2	..	1.18
Lombardia	145 101	2 015	1 997	767	664	566	18	11	1	2	4	1.39
Veneto	111 037	1 795	1 781	668	587	526	14	4	3	2	5	1.62
Emilia	88 189	1 305	1 289	484	416	389	16	5	5	5	1	1.48
Toscana	85 932	1 072	1 060	375	357	328	11	3	5	2	1	1.25
Marche	37 290	473	465	155	156	154	8	3	3	1	1	1.27
Umbria	22 418	266	264	98	82	84	2	..	2	1.19
Lazio	36 009	450	446	167	155	124	4	2	2	1.25
Abruzzi e Molise	57 516	517	512	203	158	151	5	2	3	0.90
Campania	117 847	1 048	1 032	379	335	318	16	6	4	3	3	0.89
Puglie	73 693	720	714	251	233	230	6	2	3	1	..	0.96
Basilicata	22 653	173	170	55	62	53	3	2	..	1	..	0.78
Calabrie	51 720	403	397	159	134	104	6	2	1	3	..	0.78
Sicilia	133 320	1 237	1 221	391	447	383	16	2	6	2	6	0.93
Sardegna	26 374	255	249	84	86	79	6	1	2	..	3	0.97
REGNO	1 151 782	13 374	13 223	4 816	4 412	3 995	149	49	45	30	25	1.16

(1) Compreso un parto quintuplo.

COMPARTIMENTI	NUMERO DEI PARTI											Parti multipli per 100 parti (nati e nati-morti)
	Semplici e multipli (nati e nati-morti)	MULTIPLI										
		Totale	Parti doppi				Parti tripli				Parti quadrupli	
			Totale	1 maschio e 1 femmina	2 maschi	2 femmine	Totale	2 maschi e 1 femmina	2 femmine e 1 maschio	3 maschi		

Periodo 1872-84.

Piemonte	1 412 668	17 589	17 419	6 309	5 842	5 268	169	56	37	37	39	1	1.25
Liguria	389 945	3 635	3 590	1 172	1 257	1 161	44	16	6	13	9	1	0.93
Lombardia	1 792 487	26 356	25 985	9 593	8 569	7 823	371	121	87	79	84	..	1.47
Veneto	1 332 032	22 173	21 838	8 153	7 232	6 453	331	97	75	74	85	4	1.66
Emilia	1 013 429	15 968	15 765	5 847	5 126	4 792	200	68	33	48	51	3	1.58
Toscana	1 042 394	13 753	13 603	4 851	4 489	4 263	149	45	31	32	41	1	1.32
Marche	431 023	6 086	6 011	2 227	1 964	1 820	74	27	16	19	14	1	1.41
Umbria	253 835	2 640	2 611	1 036	824	751	29	4	7	5	13	..	1.04
Lazio	405 128	5 426	5 370	1 954	1 782	1 634	56	21	9	19	7	..	1.34
Abruzzi e Molise	668 221	6 316	6 252	2 325	2 016	1 911	64	19	18	15	12	..	0.95
Campania	1 415 800	13 762	13 594	4 791	4 643	4 160	167	51	37	47	32	1	0.97
Puglie	848 386	8 547	8 452	2 790	2 876	2 786	94	26	20	24	24	1	1.01
Basilicata	289 894	2 529	2 497	876	829	792	32	6	5	12	9	..	0.87
Calabrie	614 358	4 886	4 831	1 626	1 652	1 553	53	15	8	9	21	2	0.80
Sicilia	1 500 949	14 053	13 850	4 605	4 724	4 521	201	54	34	57	56	2	0.94
Sardegna	325 403	3 518	3 482	1 136	1 234	1 112	36	15	8	6	7	..	1.08
REANO	13 735 952	167 237	165 150	59 291	55 059	50 800	2 070	639	431	496	504	17	1.22

§ VII.

MORTI

(esclusi i nati-morti).

Nel 1886 morirono nel Regno 844,603 individui, ossia 28.21 per 1000 abitanti. Ecco le cifre dei morti, nei singoli compartimenti, nell'anno 1886 e nei due anni precedenti.

COMPARTIMENTI	ANNO 1886		ANNO 1885		ANNO 1884	
	Totale dei morti	Morti per 1000 abitanti	Totale dei morti	Morti per 1000 abitanti	Totale dei morti	Morti per 1000 abitanti
Piemonte	79 760	24. 89	76 321	24. 05	86 553	27. 56
Liguria	24 102	26. 06	22 007	23. 94	23 802	26. 13
Lombardia	106 761	27. 57	97 496	25. 40	98 813	26. 05
Veneto	83 236	27. 98	70 499	23. 86	66 229	22. 71
Emilia	63 402	27. 80	60 450	26. 73	62 077	27. 77
Toscana	57 545	24. 84	56 818	24. 76	56 632	24. 97
Marche	25 503	25. 81	24 544	25. 08	25 802	26. 70
Umbria	15 307	25. 38	13 686	22. 87	15 066	25. 52
Lazio	24 629	26. 03	23 872	25. 46	24 565	26. 51
Abruzzi e Molise	41 589	29. 79	39 415	28. 42	37 569	27. 43
Campania	89 569	29. 53	81 328	27. 00	88 109	29. 58
Puglie	72 374	43. 30	55 258	32. 98	47 108	28. 40
Basilicata	22 242	40. 67	17 547	31. 92	13 882	25. 46
Calabrie	36 509	27. 72	38 386	29. 41	35 739	27. 65
Sicilia	82 534	26. 21	88 872	28. 64	79 343	25. 92
Sardegna	19 541	27. 26	20 718	29. 12	19 072	27. 01
REGNO	844 603	28. 21	787 217	26. 51	780 361	26. 58

Nella tavola seguente sono date le cifre dei morti, in ciascun anno del periodo dal 1862 al 1886, e per ciascun compartimento.

N U M E R O D E I M O R T I (esclusi i nati-morti)

A N N I	N U M E R O D E I M O R T I (esclusi i nati-morti)																
	Piemonte	Liguria	Lombardia (1)	Veneto (1)	Emilia	Toscana	Marche	Umbria	Lazio	Abruzzi e Molise	Campania	Puglie	Basilicata	Calabria	Sicilia	Sardegna	Regno
1862	79 174	20 956	88 647	..	63 836	63 462	27 592	14 038	..	45 981	90 273	42 792	20 673	37 707	68 982	17 099	681 212
1863	80 442	20 436	103 045	68 866	62 147	62 570	28 187	15 365	..	41 444	80 806	46 128	19 928	39 947	69 556	21 297	760 164
1864	79 295	22 840	102 471	73 336	57 271	61 428	25 445	14 687	..	38 143	75 718	43 140	17 562	35 460	70 436	19 904	737 136
1865	80 330	22 566	100 280	72 742	59 729	61 035	27 931	13 710	..	33 887	82 793	48 465	15 651	35 177	72 490	19 899	746 685
1866	80 197	22 404	101 789	71 409	59 539	60 941	24 645	13 897	..	34 526	87 212	39 987	15 963	32 983	72 551	15 147	733 190
1867	92 277	21 873	121 079	70 026	63 042	59 145	23 706	14 305	..	39 945	89 128	65 466	18 799	36 433	133 499	18 142	866 865
1868	79 901	19 933	93 805	70 014	63 723	64 670	25 557	15 317	..	36 204	89 758	48 132	19 559	43 680	84 550	22 371	777 224
1869	76 096	19 333	95 842	66 675	57 794	60 887	23 293	13 440	..	32 723	75 134	44 620	18 444	33 607	76 797	19 097	713 832
1870	83 216	24 517	104 982	74 320	63 480	63 752	24 271	14 038	..	35 980	82 764	50 476	19 897	35 578	75 568	20 330	773 169
1871	79 861	21 959	100 887	76 990	64 743	63 104	25 149	13 322	..	42 901	92 765	51 951	20 464	32 359	69 930	22 413	778 798
1872	78 625	22 269	101 565	72 742	65 099	70 261	26 159	14 110	29 103	47 968	89 655	46 966	19 418	44 221	77 839	21 498	827 498
1873	79 603	25 093	100 524	78 334	62 880	70 205	27 686	15 340	28 123	44 793	89 138	44 356	18 288	36 656	73 107	19 777	813 973
1874	76 740	23 994	111 086	78 299	61 920	74 039	26 304	14 937	28 238	40 596	87 872	49 797	19 296	37 410	77 478	19 247	827 253
1875	79 062	23 022	112 854	75 398	63 742	74 106	25 023	15 484	29 002	39 436	89 588	49 312	19 693	43 475	83 146	20 818	843 161
1876	78 488	21 817	106 666	76 886	61 977	63 341	27 848	16 262	28 320	39 002	82 368	41 004	15 929	38 392	77 228	20 886	796 420
1877	79 213	22 829	100 374	76 521	63 060	60 621	26 492	14 936	25 355	41 404	82 222	42 220	16 842	35 388	80 286	20 054	787 817
1878	85 665	23 463	105 090	77 394	66 459	63 588	25 399	14 953	25 685	41 334	82 444	46 615	17 569	36 561	81 446	19 885	813 550
1879	80 102	22 907	107 168	74 242	63 714	63 870	28 325	18 015	29 883	44 396	95 987	51 246	18 570	36 766	81 191	20 300	836 682
1880	77 940	24 143	107 553	79 204	70 547	65 733	28 929	17 487	35 033	46 266	97 653	49 055	19 016	40 441	88 511	22 431	869 992
1881	77 353	22 491	100 529	70 030	58 095	55 967	25 180	15 011	30 012	38 575	92 083	45 364	15 998	35 530	83 183	18 780	784 181
1882	81 738	22 015	100 932	70 478	62 500	59 436	26 337	13 965	25 579	37 352	82 278	49 965	18 904	38 617	81 310	15 920	787 326
1883	85 406	22 956	102 624	70 080	62 930	59 492	26 417	14 098	25 172	37 437	83 565	48 076	15 985	38 235	84 676	17 047	794 196
1884	86 553	23 802	98 813	66 229	62 077	56 632	25 802	15 066	24 565	37 569	88 109	47 108	13 882	35 739	79 343	19 072	780 361
1885	76 321	22 007	97 496	70 499	60 450	56 818	24 544	13 686	23 872	39 415	81 328	55 258	17 547	38 386	88 872	20 718	787 217
1886	79 760	24 102	106 761	83 236	63 402	57 545	25 503	15 307	24 629	41 589	89 569	72 374	22 242	36 509	82 534	19 541	844 603

(1) Veggasi la nota a pag. VII.

Numero dei morti paragonato a quello dei nati.

Il numero dei morti è ogni anno inferiore a quello dei nati, e questa differenza produce l'aumento continuo della popolazione, mentre una piccola parte soltanto della eccedenza viene assorbita dall'emigrazione per l'estero.

Il numero dei morti si ragguaglia a 100 nati nelle cifre seguenti, per ciascun anno dal 1862 al 1886.

A N N I		NUMERO DEI MORTI (esclusi i nati-morti)		
		per 100 nascite	maschi morti per 100 nati	femmine morte per 100 nate
1862	Esclusi il Veneto, i distretti Mantovani e la provincia di Roma. .	82	82	81
1863		79	79	78
1864		79	79	78
1865		78	78	78
1866		75	75	75
1867		Esclusa la provincia di Roma . . .	93	93
1868	86		86	86
1869	75		75	75
1870	81		81	81
1871	81		82	81
1872	81		81	81
1873	83		82	83
1874	87		86	88
1875	81		81	82
1876	73		73	74
1877	77		76	77
1878	80		80	81
1879	Il Regno attuale.	79	78	79
1880		91	91	91
1881		73	72	73
1882		74	74	74
1883		74	73	75
1884		69	68	70
1885		70	69	71
1886		78	76	79

Vediamo le proporzioni speciali per ogni compartimento per gli anni 1886 e 1885 e pei tredici anni 1872-84.

COMPARTIMENTI	NUMERO DEI MORTI (esclusi i nati-morti)								
	Per 100 nascite			Maschi morti per 100 nascite maschili			Femmine morte per 100 nascite femminili		
	1886	1885	1872-84	1886	1885	1872-84	1886	1885	1872-84
Piemonte	72	70	76	71	69	75	73	71	77
Liguria	81	73	79	81	72	78	80	74	80
Lombardia	76	69	77	75	67	77	77	70	78
Veneto	80	65	74	79	64	73	82	66	75
Emilia	77	70	83	77	69	82	78	71	84
Toscana	73	68	82	72	67	81	74	69	83
Marche	72	67	82	70	65	80	75	70	84
Umbria	77	63	80	75	62	79	78	64	81
Lazio	72	68	93	75	69	97	70	68	87
Abruzzi e Molise	82	70	81	77	67	80	86	72	83
Campania	81	71	83	79	70	82	83	73	84
Puglie	106	77	73	106	75	74	107	79	73
Basilicata	114	80	81	108	78	80	122	82	81
Calabrie	75	75	81	73	73	81	77	78	82
Sicilia	64	68	71	62	66	70	67	69	71
Sardegna	78	80	79	77	77	79	80	82	79
REGNO	78	70	78	76	69	78	79	71	79

Morti distinti per sesso.

Ecco il numero dei morti, distinti per sesso in ciascun anno, dal 1862 al 1886.

A N N I		N U M E R O D E I M O R T I (esclusi i nati-morti)		
		Totale	Maschi	Femmine
1862	Esclusi il Veneto, i distretti Mantovani e la provincia di Roma	681 212	351 890	329 322
1863		760 164	393 846	366 318
1864		737 136	381 218	355 918
1865		746 685	385 004	361 681
1866		733 190	379 097	354 093
1867	Esclusa la provincia di Roma.	866 865	443 384	423 481
1868		777 224	400 076	377 148
1869		713 832	368 230	345 602
1870		773 169	399 649	373 520
1871		778 798	404 244	374 554
1872		827 498	428 280	399 218
1873		813 973	415 996	397 977
1874		827 253	423 681	403 572
1875		843 161	431 756	411 405
1876		796 420	409 786	386 634
1877		787 817	403 713	384 104
1878		813 550	416 081	397 469
1879	Il Regno attuale	836 682	427 867	408 815
1880		869 992	448 256	421 736
1881		784 181	400 665	383 516
1882		787 326	402 698	384 628
1883		794 196	402 396	391 800
1884		780 361	395 629	384 732
1885		787 217	397 651	389 566
1886		844 603	426 840	417 763

COMPARTIMENTI	NUMERO DEI MORTI (esclusi i nati-morti)									Morti maschi per 100 femmine		
	ANNO 1886			ANNO 1885			PERIODO 1872-84			1886	1885	1872-84
	Totale	Maschi	Femmine	Totale	Maschi	Femmine	Totale	Maschi	Femmine			
Piemonte	79 760	40 635	39 125	76 321	38 729	37 592	1 046 488	533 070	513 418	104	103	104
Liguria	24 102	12 255	11 847	22 007	11 063	10 944	300 801	152 948	147 853	103	101	103
Lombardia	106 761	54 291	52 470	97 496	49 490	48 006	1 355 848	693 195	662 653	103	103	105
Veneto	83 236	42 030	41 206	70 499	35 906	34 593	965 837	494 204	471 633	102	104	105
Emilia	63 402	32 420	30 982	60 450	30 575	29 875	825 000	421 803	403 197	105	102	105
Toscana	57 545	29 126	28 419	56 818	28 800	28 018	837 341	426 935	410 406	102	103	104
Marche	25 503	12 644	12 859	24 544	12 136	12 408	345 901	174 327	171 574	98	98	102
Umbria	15 307	7 732	7 575	13 686	6 875	6 811	199 664	101 659	98 005	102	101	104
Lazio	24 629	13 113	11 516	23 872	12 453	11 419	364 070	197 457	166 613	114	109	119
Abruzzi e Molise	41 589	20 455	21 134	39 415	19 622	19 793	536 128	270 710	265 418	97	99	102
Campania	89 569	45 167	44 402	81 328	41 006	40 322	1 142 962	583 232	559 730	102	102	104
Puglie	72 374	36 871	35 503	55 258	27 912	27 346	611 084	314 891	296 193	104	102	106
Basilicata	22 242	10 883	11 359	17 547	8 744	8 803	229 390	117 541	111 849	96	99	105
Calabria	36 509	18 173	18 336	38 386	19 162	19 224	497 437	254 623	242 814	99	100	105
Sicilia	82 534	41 050	41 484	88 872	44 780	44 092	1 048 744	537 737	511 007	99	102	105
Sardegna	19 541	9 995	9 546	20 718	10 398	10 320	255 715	132 472	123 243	105	101	107
REGNO	844 603	426 840	417 763	787 217	397 651	389 566	10 562 410	5 406 804	5 155 606	102	102	105

Distinguendo i maschi dalle femmine per ciascun compartimento, abbiamo le cifre seguenti:

Morti distinti per sesso e per stato civile.

I morti negli anni 1886 e 1885 e nei tredici anni 1872-84 si distinguono come segue per stato civile:

STATO CIVILE	NUMERO DEI MORTI (esclusi i nati-morti)						Maschi per 100 femmine
	Totale	Maschi	Femmine	Per 100			
				Maschi e femmine	Maschi	Femmine	

Anno 1886.

Celibi	543 648	284 195	259 453	64.37	66.58	62.11	110
Coniugati.	181 436	98 297	83 139	21.48	23.03	19.90	118
Vedovi.	118 042	43 262	74 780	13.98	10.14	17.90	58
Stato civile ignoto	1 477	1 086	391	0.17	0.25	0.09	278
TOTALE	844 603	426 840	417 763	100.00	100.00	100.00	102

Anno 1885.

Celibi	513 542	268 256	245 286	65.23	67.46	62.96	109
Coniugati.	162 800	88 063	74 737	20.68	22.15	19.19	118
Vedovi.	109 167	40 163	69 004	13.87	10.10	17.71	58
Stato civile ignoto	1 708	1 169	539	0.22	0.29	0.14	217
TOTALE	787 217	397 651	389 566	100.00	100.00	100.00	102

Periodo 1872-84.

Celibi	6 871 908	3 626 092	3 245 816	65.06	67.07	62.96	112
Coniugati.	2 227 766	1 229 165	998 601	21.09	22.73	19.37	123
Vedovi.	1 451 899	543 847	908 052	13.75	10.06	17.61	60
Stato civile ignoto	10 837	7 700	3 137	0.10	0.14	0.06	245
TOTALE	10 562 410	5 406 804	5 155 606	100.00	100.00	100.00	105

Diamo analoga dimostrazione pei singoli compartimenti :

Periodo 1872-84.

COMPARTI- MENTI	NUMERO DEI MORTI (esclusi i nati-morti)								
	Totale	Celibi	Coniugati	Vedovi	Stato civile ignoto	PER 100 MORTI			
						Celibi	Coniugati	Vedovi	Stato civile ignoto
Piemonte	1 046 488	649 664	240 563	155 443	818	62.08	22.99	14.85	0.08
Liguria	300 801	189 833	66 538	44 263	167	63.11	22.12	14.71	0.06
Lombardia	1 355 848	868 697	294 680	191 977	494	64.07	21.73	14.16	0.04
Veneto	965 837	594 270	217 480	153 533	554	61.53	22.52	15.89	0.06
Emilia	825 000	521 930	180 737	121 922	411	63.26	21.91	14.78	0.05
Toscana	837 341	551 640	172 177	112 525	999	65.88	20.56	13.44	0.12
Marche	345 901	226 408	68 317	50 976	200	65.45	19.75	14.74	0.06
Umbria	199 664	131 005	38 753	29 803	103	65.61	19.41	14.93	0.05
Lazio	364 070	237 208	79 316	46 576	970	65.15	21.79	12.79	0.27
Abruzzi e Molise	536 128	350 097	112 820	72 766	445	65.30	21.05	13.57	0.08
Campania	1 142 962	738 968	241 216	159 987	2 791	64.65	21.10	14.00	0.25
Puglie	611 084	430 490	112 496	67 832	266	70.45	18.41	11.10	0.04
Basilicata	229 390	153 150	47 197	28 819	224	66.76	20.58	12.56	0.10
Calabrie	497 437	323 660	105 961	67 551	265	65.07	21.30	13.58	0.05
Sicilia	1 048 744	740 691	193 237	113 277	1 539	70.63	18.42	10.80	0.15
Sardegna	255 715	164 197	56 278	34 649	591	64.21	22.01	13.55	0.23
REGNO	10 562 410	6 871 908	2 227 766	1 451 899	10 837	65.06	21.09	13.75	0.10

Anno 1885.

COMPARTIMENTI	NUMERO DEI MORTI (esclusi i nati-morti)								
	Totale	Cellbi	Coniugati	Vedovi	Stato civile ignoto	Per 100 morti			
						Cellbi	Coniugati	Vedovi	Stato civile ignoto
Piemonte	76 321	45 698	18 255	12 039	329	59.88	23.92	15.77	0.43
Liguria	22 007	13 208	5 140	3 611	48	60.01	23.36	16.41	0.22
Lombardia	97 496	60 077	22 265	15 090	64	61.62	22.83	15.48	0.07
Veneto	70 499	44 271	15 113	11 068	47	62.79	21.44	15.70	0.07
Emilia	60 450	38 989	12 612	8 821	28	64.50	20.86	14.59	0.05
Toscana	56 818	35 786	12 384	8 578	70	62.98	21.80	15.10	0.12
Marche	24 544	15 482	5 100	3 942	20	63.08	20.78	16.06	0.08
Umbria	13 686	8 885	2 803	1 987	11	64.92	20.48	14.52	0.08
Lazio	23 872	16 057	4 574	3 135	106	67.26	19.17	13.13	0.44
Abruzzi e Molise	39 415	26 425	7 803	5 155	32	67.04	19.80	13.08	0.08
Campania	81 328	54 433	16 175	10 562	158	66.98	19.89	12.99	0.19
Puglia	55 258	40 471	9 215	5 554	18	73.24	16.68	10.05	0.03
Basilicata	17 547	11 570	3 557	2 412	8	65.94	20.27	13.74	0.05
Calabria	38 386	25 830	7 551	4 989	16	67.29	19.67	13.00	0.04
Sicilia	88 872	62 773	15 991	9 414	694	70.63	18.00	10.59	1) 0.78
Sardegna	20 718	13 587	4 262	2 810	59	65.58	20.57	13.56	0.29
REGNO	787 217	513 542	162 800	109 167	1 708	65.23	20.68	13.87	0.22

(1) La grande proporzione di morti di stato civile ignoto nella Sicilia è data per la massima parte da individui periti nell'epidemia colerica.

Anno 1886.

COMPARTIMENTI	NUMERO DEI MORTI (esclusi i nati-morti)								
	Totale	Celibi	Coniugati	Vedovi	Stato civile ignoto	PER 100 MORTI			
						Celibi	Coniugati	Vedovi	Stato civile ignoto
Piemonte	79 760	47 313	19 192	12 956	299	59.32	24.06	16.24	0.38
Liguria	24 102	14 462	5 805	3 765	70	60.00	24.09	15.62	0.29
Lombardia	106 761	68 533	22 665	15 469	94	64.19	21.23	14.49	0.09
Veneto	83 236	48 188	21 322	13 673	53	57.89	25.62	16.43	0.06
Emilia	63 402	39 065	14 342	9 941	54	61.61	22.62	15.68	0.09
Toscana	57 545	35 930	12 857	8 657	101	62.44	22.34	15.04	0.18
Marche	25 503	16 041	5 501	3 954	7	62.90	21.57	15.50	0.03
Umbria	15 307	9 791	3 155	2 352	9	63.96	20.61	15.37	0.06
Lazio	24 629	16 226	5 085	3 210	108	65.88	20.65	13.03	0.44
Abruzzi e Molise	41 589	27 210	8 752	5 579	48	65.43	21.04	13.41	0.12
Campania	89 569	61 213	17 076	11 071	209	68.34	19.07	12.36	0.23
Puglie	72 374	50 567	14 300	7 481	26	69.87	19.76	10.34	0.03
Basilicata	22 242	14 621	4 698	2 913	10	65.74	21.12	13.10	0.04
Calabria	36 509	23 669	7 706	5 072	62	64.83	21.11	13.89	0.17
Sicilia	82 534	58 577	14 580	9 147	230	70.97	17.67	11.08	0.28
Sardegna	19 541	12 242	4 400	2 802	97	62.65	22.52	14.34	0.49
REGNO	844 603	543 648	181 436	118 042	1 477	64.37	21.48	13.98	0.17

**Morti classificati per età, sesso e stato civile o Tavola Mortuaria
della popolazione del Regno.**

Per continuare i confronti colle statistiche degli anni precedenti, formiamo anche per l'anno 1886 la tavola *mortuaria*, conservando le distinzioni per sesso e stato civile e determinando il numero dei morti per ciascun gruppo di età rispetto al numero totale dei morti. Un calcolo siffatto ha significazione ben diversa da quella di una *tavola di mortalità*, la quale dimostra il numero delle morti avvenute per ogni cento individui esposti a morire, delle singole categorie di età.

Daremo più avanti anche la *tavola di mortalità* della popolazione del Regno. Occorre appena rammentare che le *proporzioni dei morti per cento morti* possono essere diversissime da un paese all'altro, o anche da un anno all'altro per uno stesso paese, secondo la diversa composizione della popolazione per età. Dove siano molti bambini, per esempio: siccome tra essi la mortalità è molto più grande che nelle altre età, il numero assoluto dei morti sarà maggiore che presso una popolazione la quale conti, in proporzione, più adulti; e quindi potrebbe parere che la prima fosse in condizioni più infelici, mentre i rapporti numerici de' morti a cento individui esposti a morire, per ciascuna categoria di età isolatamente considerata, potrebbero essere inferiori a quelli della seconda.

Tavola mortuaria. — Classificazione dei morti per sesso, età e stato
Periodo

ETÀ DEI MORTI	NUMERO DEI					
	Complesso			Celibi		
	Totale	Maschi	Femmine	Totale	Maschi	Femmine
Dalla nascita a 1 mese	1 192 681	657 383	535 298	1 192 681	657 383	535 298
Da 1 mese comp. a 3 mesi	397 054	211 945	185 109	397 054	211 945	185 109
3 mesi comp. 6 »	373 132	200 640	172 492	373 132	200 640	172 492
6 » » 9 »	408 665	217 643	191 022	408 665	217 643	191 022
9 » » 12 »	429 122	222 265	206 857	429 122	222 265	206 857
Dalla nascita a 1 anno	2 800 654	1 509 876	1 290 778	2 800 654	1 509 876	1 290 778
Da 1 anno comp. a 2 anni	1 172 105	598 690	573 415	1 172 105	598 690	573 415
2 anni comp. 3 »	510 459	258 247	252 212	510 459	258 247	252 212
3 » » 4 »	300 609	151 343	149 266	300 609	151 343	149 266
4 » » 5 »	222 349	111 521	110 828	222 349	111 521	110 828
5 » » 10 »	475 631	235 382	240 249	475 631	235 382	240 249
10 » » 15 »	207 438	98 242	109 196	207 342	98 236	109 106
15 » » 20 »	225 916	105 458	120 458	216 882	104 736	112 146
20 » » 25 »	292 729	151 871	140 858	219 955	139 034	80 921
25 » » 30 »	265 093	122 542	142 551	122 364	77 536	44 828
30 » » 35 »	256 538	116 849	139 689	77 458	46 893	30 565
35 » » 40 »	265 376	125 805	139 571	60 291	35 126	25 165
40 » » 45 »	273 124	140 136	132 988	54 341	30 736	23 605
45 » » 50 »	285 606	154 675	130 931	50 825	28 472	22 353
50 » » 55 »	335 137	181 675	153 462	54 754	30 501	24 253
55 » » 60 »	376 824	198 020	178 804	55 243	30 086	25 157
60 » » 65 »	465 809	235 521	230 288	63 597	33 952	29 645
65 » » 70 »	488 692	243 366	245 326	60 939	32 305	28 634
70 » » 75 »	531 029	263 245	267 784	61 771	31 980	29 791
75 » » 80 »	400 422	201 400	199 022	42 547	21 568	20 979
80 » » 85 »	263 722	130 938	132 784	26 333	12 549	13 784
85 » » 90 »	103 673	51 820	51 853	10 190	4 748	5 442
90 » » 95 »	30 762	14 087	16 675	3 203	1 377	1 826
95 » » 100 »	8 385	3 622	4 763	828	334	494
Centenari	1 175	454	721	111	50	61
Età ignota	3 153	2 019	1 134	1 127	814	313
TOTALE	10 562 410	5 406 804	5 155 606	6 871 908	3 626 092	3 245 816

civile, senza riguardo al numero dei nati, nè a quello dei viventi.
1872-84.

M O R T I (esclusi i nati-morti)

Coniugati			Vedovi			Stato civile ignoto			Per 100 morti	Maschi per 100 femmine	ETÀ DEI MORTI
Totale	Maschi	Femmine	Totale	Maschi	Femmine	Totale	Maschi	Femm.			
..	11.29	123	Dalla nascita a 1 mese.
..	3.76	114	Da 1 mese comp. a 3 mesi
..	3.53	116	3 mesi comp. 6 »
..	3.87	114	6 » » 9 »
..	4.06	107	9 » » 12 »
..	26.51	117	Dalla nascita a 1 anno.
..	11.10	104	Da 1 anno comp. a 2 anni
..	4.83	103	2 anni comp. 3 »
..	2.85	101	3 » » 4 »
..	2.09	101	4 » » 5 »
..	4.50	98	5 » » 10 »
90	5	85	3	1	2	3	..	3	1.96	90	10 » » 15 »
8 701	630	8 071	197	31	166	136	61	75	2.14	88	15 » » 20 »
70 238	11 957	58 281	1 914	416	1 498	622	464	158	2.77	108	20 » » 25 »
136 383	42 826	93 557	5 682	1 694	3 988	664	486	178	2.51	86	25 » » 30 »
167 789	65 843	101 946	10 619	3 574	7 045	672	539	133	2.43	84	30 » » 35 »
186 955	84 297	102 658	17 381	5 794	11 587	749	588	161	2.51	90	35 » » 40 »
190 912	99 601	91 311	27 077	9 154	17 923	794	645	149	2.59	105	40 » » 45 »
192 945	111 863	81 082	41 065	13 724	27 341	771	616	155	2.70	118	45 » » 50 »
215 092	128 812	86 280	64 500	21 753	42 747	791	609	182	3.17	118	50 » » 55 »
222 696	135 358	87 338	98 122	31 989	66 133	763	587	176	3.57	111	55 » » 60 »
241 611	148 279	93 332	159 767	52 720	107 047	834	570	264	4.41	102	60 » » 65 »
214 937	136 323	78 614	212 119	74 288	137 831	697	450	247	4.63	99	65 » » 70 »
190 913	126 875	64 038	277 547	103 926	173 621	798	464	334	5.03	98	70 » » 75 »
111 993	79 613	32 380	245 339	99 906	145 433	543	313	230	3.79	101	75 » » 80 »
54 691	40 355	14 336	182 287	77 792	104 495	411	242	169	2.50	99	80 » » 85 »
13 601	12 700	3 901	76 675	34 255	42 420	207	117	90	0.98	100	85 » » 90 »
5 805	2 843	962	23 659	9 818	13 841	95	49	46	0.29	84	90 » » 95 »
897	690	207	6 631	2 585	4 046	29	13	16	0.08	76	95 » » 100 »
107	78	29	942	317	625	15	9	6	0.01	63	Centenari.
410	217	193	373	110	263	1 243	878	365	0.05	178	Età ignota.
2 227 766	1 229 165	998 601	1 451 899	543 847	908 052	10 837	7 700	3 137	100.00	105	TOTALE.

ETÀ DEI MORTI	NUMERO DE					
	Complesso			Celibi		
	Totale	Maschi	Femmine	Totale	Maschi	Femmine
Dalla nascita a 1 mese	87 052	48 017	39 035	87 052	48 017	39 035
Da 1 mese comp. a 3 mesi	29 280	15 809	13 471	29 280	15 809	13 471
3 mesi comp. 6 »	30 850	16 647	14 203	30 850	16 647	14 203
6 » » 9 »	35 109	18 633	16 476	35 109	18 633	16 476
9 » » 12 »	35 861	18 544	17 317	35 861	18 544	17 317
Dalla nascita a 1 anno	218 152	117 650	100 502	218 152	117 650	100 502
Da 1 anno comp. a 2 anni	90 667	45 657	45 010	90 667	45 657	45 010
2 anni comp. 3 »	39 068	19 753	19 315	39 068	19 753	19 315
3 » » 4 »	22 090	10 981	11 109	22 090	10 981	11 109
4 » » 5 »	14 647	7 286	7 361	14 647	7 286	7 361
5 » » 10 »	31 890	15 512	16 378	31 890	15 512	16 378
10 » » 15 »	13 974	6 431	7 543	13 972	6 431	7 543
15 » » 20 »	15 851	7 143	8 708	15 257	7 098	8 159
20 » » 25 »	21 366	10 716	10 650	16 012	9 840	6 172
25 » » 30 »	18 301	8 047	10 254	8 156	5 079	3 077
30 » » 35 »	17 724	7 526	10 198	5 025	2 938	2 087
35 » » 40 »	16 980	7 363	9 617	3 609	2 015	1 594
40 » » 45 »	18 763	8 999	9 764	3 487	1 930	1 557
45 » » 50 »	17 729	9 369	8 360	3 002	1 670	1 332
50 » » 55 »	22 670	11 959	10 711	3 640	1 973	1 667
55 » » 60 »	23 668	12 526	11 142	3 421	1 848	1 573
60 » » 65 »	36 706	18 386	18 320	4 713	2 388	2 325
65 » » 70 »	34 299	17 068	17 231	4 157	2 121	2 036
70 » » 75 »	41 706	20 156	21 550	5 057	2 478	2 579
75 » » 80 »	33 651	16 989	16 662	3 722	1 819	1 903
80 » » 85 »	24 451	11 879	12 572	2 541	1 206	1 335
85 » » 90 »	9 176	4 625	4 551	912	443	469
90 » » 95 »	2 718	1 200	1 518	260	100	160
95 » » 100 »	718	290	428	57	22	35
Centenari	90	32	58	12	3	9
Età ignota	162	108	54	16	15	1
TOTALE	787 217	397 651	389 566	513 542	268 256	245 286

M O R T I (esclusi i nati-morti)									Per 100 morti	Maschi per 100 femmine	ETÀ DEI MORTI
Contugati			Vedovi			Stato civile ignoto					
Totale	Maschi	Femmine	Totale	Maschi	Femmine	Totale	Maschi	Femmine			
..	11.06	123	Dalla nascita a 1 mese
..	3.72	117	Da 1 mese comp. a 3 mesi
..	3.92	117	3 » » 6 »
..	4.46	113	6 » » 9 »
..	4.56	107	9 » » 12 »
..	27.72	117	Dalla nascita a 1 anno
..	11.52	101	Da 1 anno comp. a 2 anni
..	4.96	102	2 anni comp. a 3 »
..	2.81	99	3 » » 4 »
..	1.86	99	4 » » 5 »
..	4.05	95	5 » » 10 »
1	..	1	1	..	1	1.77	85	10 » » 15 »
512	11	501	2	..	2	80	34	46	2.01	82	15 » » 20 »
5 006	637	4 369	84	14	70	264	225	39	2.71	101	20 » » 25 »
9 711	2 799	6 912	297	80	217	137	89	48	2.32	78	25 » » 30 »
11 980	4 301	7 679	579	183	396	140	104	36	2.25	74	30 » » 35 »
12 433	4 975	7 458	840	302	538	98	71	27	2.16	77	35 » » 40 »
13 703	6 494	7 209	1 439	485	954	134	90	44	2.38	92	40 » » 45 »
12 409	6 897	5 512	2 202	715	1 487	116	87	29	2.25	112	45 » » 50 »
14 926	8 724	6 202	4 003	1 194	2 809	101	68	33	2.88	112	50 » » 55 »
14 668	8 771	5 897	5 504	1 853	3 651	75	54	21	3.01	112	55 » » 60 »
19 941	12 191	7 750	11 941	3 735	8 206	111	72	39	4.66	100	60 » » 65 »
16 016	10 210	5 806	14 047	4 692	9 355	79	45	34	4.36	99	65 » » 70 »
15 116	9 995	5 121	21 438	7 626	13 812	95	57	38	5.30	94	70 » » 75 »
9 734	6 995	2 739	20 123	8 129	11 994	72	46	26	4.27	102	75 » » 80 »
4 885	3 677	1 208	16 971	6 965	10 006	54	31	23	3.11	94	80 » » 85 »
1 384	1 099	285	6 862	3 075	3 787	18	8	10	1.17	102	85 » » 90 »
299	237	62	2 148	862	1 286	11	1	10	0.35	79	90 » » 95 »
60	44	16	601	224	377	0.09	68	95 » » 100 »
3	1	2	75	28	47	0.01	55	Centenari.
13	5	8	11	1	10	122	87	35	0.02	200	Età ignota.
162 800	88 063	74 737	109 167	40 163	69 004	1 708	1 169	539	100.00	102	TOTALE.

ETÀ DEI MORTI	N U M E R O D E I					
	Complesso			Celibi		
	Totale	Maschi	Femmine	Totale	Maschi	Femmine
Dalla nascita a 1 mese	86 204	47 409	38 795	86 204	47 409	38 795
Da 1 mese comp. a 3 mesi	30 698	16 474	14 224	30 698	16 474	14 224
3 mesi comp. 6 »	30 506	16 545	13 961	30 506	16 545	13 961
6 » » 9 »	34 406	18 466	15 940	34 406	18 466	15 940
9 » » 12 »	35 690	18 557	17 133	35 690	18 557	17 133
Dalla nascita a 1 anno	217 504	117 451	100 053	217 504	117 451	100 053
Da 1 anno comp. a 2 anni	96 255	48 825	47 430	96 255	48 825	47 430
2 anni comp. 3 »	44 540	22 431	22 109	44 540	22 431	22 109
3 » » 4 »	25 129	12 771	12 358	25 129	12 771	12 358
4 » » 5 »	17 953	8 754	9 199	17 953	8 754	9 199
5 » » 10 »	36 862	17 863	18 999	36 862	17 863	18 999
10 » » 15 »	15 583	7 233	8 350	15 583	7 233	8 350
15 » » 20 »	17 020	7 704	9 316	16 424	7 682	8 742
20 » » 25 »	23 097	11 498	11 599	17 255	10 584	6 671
25 » » 30 »	20 615	9 107	11 508	9 045	5 642	3 403
30 » » 35 »	19 650	8 530	11 120	5 365	3 229	2 136
35 » » 40 »	19 118	8 580	10 538	4 022	2 324	1 698
40 » » 45 »	21 197	10 306	10 891	3 946	2 174	1 772
45 » » 50 »	19 847	10 523	9 324	3 205	1 806	1 399
50 » » 55 »	25 081	13 107	11 974	3 795	2 000	1 795
55 » » 60 »	26 188	13 680	12 508	3 603	1 877	1 726
60 » » 65 »	40 572	19 966	20 606	5 158	2 586	2 572
65 » » 70 »	39 037	19 520	19 517	4 658	2 471	2 187
70 » » 75 »	43 726	21 198	22 528	5 126	2 527	2 599
75 » » 80 »	36 164	18 327	17 837	3 997	1 990	2 007
80 » » 85 »	25 816	12 770	13 046	2 672	1 270	1 402
85 » » 90 »	9 710	4 876	4 834	985	451	534
90 » » 95 »	2 650	1 205	1 445	260	106	154
95 » » 100 »	686	306	380	59	19	40
Centenari	94	34	60	11	1	10
Età ignota	509	275	234	236	128	108
TOTALE	844 603	426 840	417 763	543 648	284 195	259 453

4431 3233
235328x 218498v

1886.

M O R T I (esclusi i nati-morti)									Per 100 morti	Maschi per 100 femmine	ETÀ DEI MORTI
Coniugati			Vedovi			Stato civile ignoto					
Totale	Maschi	Femmine	Totale	Maschi	Femmine	Totale	Maschi	Femmine			
..	10.21	122	Dalla nascita a 1 mese.
..	3.63	116	Da 1 mese comp. a 3 mesi.
..	3.61	119	3 mesi comp. 6 >
..	4.07	116	6 > > 9 >
..	4.23	108	9 > > 12 >
..	25.75	117	Dalla nascita a 1 anno.
..	11.40	108	Da 1 anno comp. a 2 anni.
..	5.27	101	2 anni comp. a 3 >
..	2.98	103	3 > > 4 >
..	2.13	95	4 > > 5 >
..	4.36	94	5 > > 10 >
..	1.85	87	10 > > 15 >
559	8	551	7	..	7	30	14	16	2.02	83	15 > > 20 >
5 524	714	4 810	112	22	90	206	178	28	2.73	99	20 > > 25 >
11 082	3 258	7 824	375	130	245	113	77	36	2.44	79	25 > > 30 >
13 554	5 003	8 551	643	224	419	88	74	14	2.33	77	30 > > 35 >
14 037	5 867	8 170	968	318	650	91	71	20	2.26	81	35 > > 40 >
15 367	7 461	7 906	1 774	578	1 196	110	93	17	2.51	95	40 > > 45 >
14 129	7 888	6 241	2 427	760	1 667	86	69	17	2.35	113	45 > > 50 >
16 612	9 645	6 967	4 578	1 390	3 188	96	72	24	2.97	109	50 > > 55 >
16 452	9 835	6 617	6 052	1 901	4 151	81	67	14	3.10	109	55 > > 60 >
21 955	13 186	8 769	13 849	4 110	9 239	110	84	26	4.80	97	60 > > 65 >
18 366	11 621	6 745	15 916	5 355	10 561	97	73	24	4.62	100	65 > > 70 >
16 168	10 735	5 433	22 326	7 879	14 447	106	57	49	5.18	94	70 > > 75 >
10 476	7 564	2 912	21 619	8 734	12 885	72	39	33	4.28	103	75 > > 80 >
5 301	4 029	1 272	17 792	7 440	10 352	51	31	20	3.06	98	80 > > 85 >
1 411	1 136	275	7 300	3 283	4 017	14	6	8	1.15	101	85 > > 90 >
267	232	35	2 116	865	1 251	7	2	5	0.31	83	90 > > 95 >
71	59	12	554	227	327	2	1	1	0.08	81	95 > > 100 >
5	4	1	76	27	49	2	2	..	0.01	57	Centenari.
100	52	48	58	19	39	115	76	39	0.06	118	Età ignota.
181 436	98 297	83 139	118 042	43 262	74 780	1 477	1 086	391	100.00	102	TOTALE.

Tavola di mortalità della popolazione del Regno.

Nel precedente paragrafo si sono date le tavole mortuarie per il periodo di tredici anni, 1872-84, e per i due anni 1885 e 1886, compilate sulle sole cifre dei morti per età.

Determiniamo ora i quozienti di mortalità della popolazione, per sesso, seguendo un metodo diverso per ciascuno dei tre seguenti periodi di età: dalla nascita fino a 4 anni e 365 giorni; dal 5° anno fino a 59 anni e 365 giorni, e dopo i 60 anni.

Per il primo periodo, la mortalità è calcolata in base al movimento dello stato civile degli anni dal 1874 al 1886 inclusivamente.

Il calcolo fu eseguito, per ciascuna classe di nati, sottraendo il numero dei morti in età inferiore ad un anno da quello dei nati nello stesso anno; poscia togliendo da questo primo residuo il numero dei morti nell'anno successivo, in età da 1 a 2 anni; e così di seguito, fino a sottrarre anche i morti in età da 4 a 5 anni. Dal confronto fra il numero dei morti e quello dei superstiti, determinato come sopra, si trassero i quozienti di mortalità.

A rigore questo metodo di operare (che fu adottato anche da Hermann nelle sue tavole di mortalità della Baviera) non è esatto, perchè non tutti i morti nei primi 365 giorni dalla nascita fra il 1° gennaio e il 31 dicembre del 1880, per esempio, erano nati dell'anno stesso; ma una parte di essi (un quarto circa) si compone di nati nell'anno 1879; e similmente i morti fra 1 e 2 anni nel 1881 non son tutti nati nel 1880, ma i quattro noni, circa, di essi, provengono dal 1879, e così via dicendo.

Si deve perciò tener conto di due circostanze. Da un lato, al periodo iniziale della serie, manca una schiera di nati, tra i quali cadrà una parte delle morti che sono comprese nel calcolo; e alla fine della serie, abbiamo una classe annuale di nati, dei quali non contiamo l'intero numero dei morti entro i limiti di età considerati. Queste differenze non si compensano tra loro esattamente, sia perchè il numero dei nati varia, più o meno, da un anno all'altro, sia per il naturale incremento della popolazione, per cui, in generale, una classe annuale di nati si trova essere tanto più grande di altra precedente, quanto maggiore è il tempo che le separa la prima dalla seconda. Tuttavia l'errore relativo si attenua, quando sia grande il numero degli anni di osservazione; poichè la differenza numerica fra due classi di nati, ai due estremi del periodo di cui si tratta, è una quantità sempre piccola, rispetto al numero totale dei nati o dei superstiti.

Pertanto pei primi anni di età, è meglio prendere per base di calcolo le cifre dei nati, le quali sono, in generale, più certe di quelle dei viventi indicate dal censimento; e d'altronde le perturbazioni indotte dall'immigrazione e dall'emigrazione sono minime per i bambini.

Al disopra di 5 anni, si è stimato più opportuno di operare nel modo seguente: si sono stabiliti per gruppi quinquennali di età, i rapporti del numero dei morti, qual'è dato dal movimento dello stato civile, a 1,000 individui viventi delle rispettive classi di età, secondo i risultati greggi della classificazione per età fatta sull'ultimo censimento della popolazione.

Se non che, operando in questo modo, si trova il numero dei morti in un anno per mille coetanei viventi al principio dell'anno, e non quello dei morti per mille individui esposti a morire nel periodo di 365 giorni. Questo numero si calcola in modo approssimativo, aggiungendo al numero dei vivi nei singoli gruppi di età la metà delle morti avvenute negli stessi limiti di età; poichè in una popolazione che si rinnova continuamente, si può ritenere che ogni estinto venga surrogato da un altro individuo della stessa età, il quale rimane esposto a morire, *entro quei dati limiti di età*, per il resto dell'anno. Ora se si suppone che le morti avvengano colla stessa frequenza in tutti i mesi e in tutti i giorni dell'anno, l'effetto è come se tutte le morti si fossero verificate simultaneamente a metà dell'anno. La quale ipotesi si può convertire in quest'altra, che cioè siano rimasti esposti a morire la metà dei surroganti durante l'intero anno.

Tale correzione fu da noi introdotta nel calcolo per determinare la mortalità specifica di 5 in 5 anni di età dopo i 60. Non abbiamo stimato necessario di fare altrettanto per le età precedenti, poichè dai 5 ai 60 anni, i quozienti di mortalità sono tanto deboli, che la correzione sarebbe appena visibile. Quando invece la mortalità sale rapidamente oltre il 30 per mille, come appunto avviene dopo i 60 anni, e supera nelle estreme classi anche il 100 per mille, non è indifferente che il quoziente si stabilisca sul numero dei viventi mediamente nell'anno, o piuttosto sul numero degli esposti a morire, ad esempio, non è indifferente che 60 morti si paragonino a 1000 vivi, piuttosto che a $1000 + \frac{60}{2} = 1030$.

Le cifre dei viventi e dei morti nei singoli gruppi d'età dovrebbero riferirsi allo stesso periodo d'osservazione; ma la prima serie si può desumere soltanto dal censimento, che si ripete ogni dieci anni. Per rendere meno sensibile l'errore che si commette, confrontando le cifre dei morti in una lunga serie d'anni con quelle dei viventi determinate per un solo anno, nel compilare la tavola di mortalità si è scelto un periodo d'osservazione, i cui termini estremi sono equidistanti dalla data del censimento. Per conseguenza il nuovo calcolo comprende non solamente i morti nel 1886, ma anche i morti nel 1877 (1).

(1) Nell'introduzione al *Movimento dello stato civile* del 1883 si è fatto il calcolo della mortalità dall'età di 10 anni in su colle cifre dei morti negli 11 anni 1872-1882, prendendo per base una popolazione che complessivamente era la media fra la popolazione così detta *calcolata* per i due estremi del periodo considerato, e nella sua distribuzione per classi di età era composta proporzionalmente alle tavole di popolazione perequata dal prof. Luigi Rameri nel vol. n. 10 (serie 2^a) degli *Annali di statistica* (pag. 45 a 92).

Avendosi ora il materiale di quattro anni di più, colla statistica dei morti del 1883, 1884, 1885 e 1886, si è rifatto il calcolo della mortalità della popolazione per età, confrontando le cifre dei morti per età con quelle dei viventi determinate sui dati greggi del censimento. Si sono preferiti questi ultimi a quelli calcolati nel modo sopra indicato ed a quelli esposti nella Relazione generale sul censimento della popolazione al 31 dicembre 1881 (pag. 115) per il seguente motivo. Si è osservato che le dichiarazioni dell'età dei morti sono soggette presso a poco ai medesimi errori che furono avvertiti nel censimento, perchè non di rado accade che i parenti che circondano il defunto ignorano la di lui età e la indicano per approssimazione in cifra tonda. Per ciò vi hanno, per così dire, dei nodi nella serie delle cifre dei morti distribuiti per età di anno in anno, come in quelle della popolazione vivente classificata per età, e i gruppi di individui corrispondenti alle età che si esprimono con cifre terminanti per zero, o per 5, sono più numerosi assai di quelli immediatamente precedenti. Conseguentemente la serie delle cifre dei morti per età, secondo le dichiarazioni greggie, può essere più giustamente confrontata colla serie dei dati greggi del censimento, che non con quella dei dati sottoposti a perequazione matematica.

Tavola mortuaria — Classificazione dei morti per
Decennio

ETÀ DEI MORTI	PIEMONTE			LIGURIA			LOMBARDIA		
	Totale	Maschi	Femmine	Totale	Maschi	Femmine	Totale	Maschi	Femmine
Da 0 a 1 anno . . .	201 434	112 020	89 414	52 537	28 650	23 887	279 796	154 268	125 528
1 » 2 anni . . .	64 917	32 978	31 939	22 793	11 542	11 251	101 432	51 594	49 838
2 » 3 » . . .	33 490	16 825	16 665	10 040	5 054	4 986	45 796	23 135	22 661
3 » 4 » . . .	22 498	11 289	11 209	6 196	3 111	3 085	27 394	13 846	13 548
4 » 5 » . . .	17 301	8 610	8 691	4 491	2 300	2 191	19 742	9 829	9 913
5 » 10 » . . .	38 960	18 927	20 033	9 674	4 726	4 948	43 076	21 038	22 038
10 » 15 » . . .	16 342	7 283	9 059	4 565	2 038	2 527	19 029	8 087	10 942
15 » 20 » . . .	18 938	7 882	11 056	6 291	2 651	3 640	23 265	9 348	13 917
20 » 25 » . . .	25 450	12 269	13 181	7 774	3 709	4 065	28 696	12 979	15 717
25 » 30 » . . .	21 239	8 493	12 746	6 890	3 003	3 887	25 606	9 748	15 858
30 » 35 » . . .	20 498	8 158	12 340	6 470	2 838	3 632	24 873	9 318	15 555
35 » 40 » . . .	20 658	8 506	12 152	6 089	2 689	3 400	25 599	10 286	15 313
40 » 45 » . . .	21 736	10 022	11 714	6 084	3 022	3 062	26 526	12 396	14 130
45 » 50 » . . .	22 170	11 114	11 056	5 973	3 098	2 875	26 816	14 042	12 774
50 » 55 » . . .	27 417	14 150	13 267	6 870	3 631	3 239	33 797	18 042	15 755
55 » 60 » . . .	32 183	16 665	15 518	7 771	4 129	3 642	39 959	21 148	18 811
60 » 65 » . . .	42 566	21 266	21 300	9 858	5 053	4 805	51 986	26 683	25 303
65 » 70 » . . .	45 197	23 437	21 760	10 624	5 292	5 332	55 994	29 107	26 887
70 » 75 » . . .	49 425	25 957	23 468	13 117	6 520	6 597	58 787	30 897	27 890
75 » 80 » . . .	37 259	20 360	16 899	11 797	6 101	5 696	41 300	22 364	18 936
80 » 85 » . . .	20 894	11 425	9 469	8 944	4 600	4 344	20 237	11 214	9 023
85 » 90 » . . .	7 401	4 061	3 340	4 164	2 164	2 000	6 068	3 370	2 698
90 » 95 » . . .	1 661	832	829	1 285	593	692	1 260	674	586
95 » 100 » . . .	249	118	131	298	120	178	179	96	83
Centenari	21	8	13	35	17	18	15	6	9
Età ignota	147	79	68	85	63	22	112	62	50
TOTALE	810 051	412 734	397 317	230 715	116 714	114 001	1 027 340	523 577	503 763

Sesso e per età nei Compartimenti e nel Regno.

1877-1886.

VENETO			EMILIA			TOSCANA			MARCHE			ETÀ dei morti
Totale	Maschi	Femmine	Totale	Maschi	Femmine	Totale	Maschi	Femmine	Totale	Maschi	Femmine	
201 635	110 457	91 178	180 360	98 598	81 762	142 755	77 453	65 302	73 330	38 689	34 641	Da 0 a 1 anno.
58 300	29 379	28 921	60 674	30 515	30 159	80 539	40 559	39 980	31 740	15 933	15 807	1 » 2 anni.
28 742	14 643	14 099	24 083	12 225	11 858	28 495	14 233	14 262	11 586	5 867	5 719	2 » 3 »
17 204	8 691	8 513	13 207	6 584	6 623	14 415	7 251	7 164	5 339	2 711	2 628	3 » 4 »
13 116	6 552	6 564	9 830	4 948	4 882	9 867	4 892	4 975	3 659	1 861	1 798	4 » 5 »
35 190	17 418	17 772	26 281	12 850	13 431	22 020	10 654	11 366	9 320	4 719	4 601	5 » 10 »
16 029	7 411	8 618	12 695	5 600	7 095	10 608	4 755	5 853	4 543	2 180	2 363	10 » 15 »
16 471	7 725	8 746	15 140	6 691	8 449	13 910	6 189	7 721	4 682	2 236	2 446	15 » 20 »
20 459	10 763	9 696	18 854	9 326	9 528	17 300	8 168	9 132	5 981	3 189	2 792	20 » 25 »
17 807	7 679	10 128	15 406	6 167	9 239	15 278	6 524	8 754	4 910	2 215	2 695	25 » 30 »
17 341	7 028	10 313	14 563	5 563	9 000	14 991	6 318	8 673	4 919	2 082	2 837	30 » 35 »
18 329	7 798	10 531	14 704	5 883	8 821	14 833	6 325	8 508	4 842	2 056	2 786	35 » 40 »
18 884	9 197	9 687	15 338	7 038	8 300	15 073	7 337	7 736	5 375	2 453	2 922	40 » 45 »
18 708	9 953	8 755	16 416	8 482	7 934	15 270	7 931	7 339	5 537	2 813	2 724	45 » 50 »
22 555	12 254	10 301	19 809	10 440	9 369	18 904	10 052	8 852	7 247	3 710	3 537	50 » 55 »
27 149	14 724	12 425	24 299	12 940	11 359	20 538	10 787	9 751	8 907	4 489	4 418	55 » 60 »
33 614	17 373	16 241	30 902	16 238	14 664	25 868	13 427	12 441	11 594	5 565	6 029	60 » 65 »
38 880	19 606	19 274	33 597	17 426	16 171	26 851	13 782	13 069	13 581	6 391	7 190	65 » 70 »
46 438	23 054	23 384	36 895	19 286	17 609	32 661	16 832	15 829	17 111	8 190	8 921	70 » 75 »
38 938	19 410	19 528	28 249	15 108	13 141	28 195	15 056	13 139	14 844	7 414	7 430	75 » 80 »
22 098	11 004	11 094	15 234	8 052	7 182	19 596	10 491	9 105	9 384	4 919	4 465	80 » 85 »
7 950	3 959	3 991	5 257	2 691	2 566	8 805	4 857	3 948	3 475	1 772	1 703	85 » 90 »
1 751	834	917	1 139	542	597	2 372	1 244	1 128	800	390	410	90 » 95 »
220	94	126	182	79	103	490	217	273	112	51	61	95 » 100 »
14	6	8	11	3	8	33	8	25	11	2	9	Centenari.
91	45	46	109	72	37	85	71	14	99	44	55	Età ignota.
737 913	377 057	360 856	633 234	323 347	309 887	599 752	305 413	294 339	262 928	131 941	130 987	TOTALE.

Tavola mortuaria — Classificazione dei morti per Decennio

ETÀ DEI MORTI	UMBRIA			LAZIO			NAPOLETANO		
	Totale	Maschi	Femmine	Totale	Maschi	Femmine	Totale	Maschi	Femmine
Da 0 a 1 anno .	40 837	21 708	19 129	58 637	31 613	27 024	614 529	327 972	286 557
1 > 2 anni .	15 854	8 048	7 806	29 636	15 266	14 370	304 281	156 312	147 969
2 > 3 >	6 068	3 032	3 036	14 588	7 337	7 251	132 309	66 642	65 667
3 > 4 >	3 361	1 668	1 693	8 912	4 465	4 447	76 273	38 097	38 176
4 > 5 >	2 357	1 193	1 164	6 056	3 031	3 025	52 425	25 820	26 605
5 > 10 >	6 058	3 044	3 014	12 269	6 074	6 195	103 903	50 926	52 977
10 > 15 >	2 957	1 414	1 543	5 178	2 671	2 507	40 285	19 958	20 327
15 > 20 >	3 351	1 633	1 718	6 256	3 510	2 746	41 783	20 770	21 013
20 > 25 >	4 290	2 401	1 889	9 118	5 644	3 474	55 169	29 757	25 412
25 > 30 >	3 617	1 733	1 884	8 918	5 148	3 770	52 318	26 100	26 218
30 > 35 >	3 438	1 444	1 994	9 268	5 308	3 960	50 637	24 835	25 802
35 > 40 >	3 204	1 437	1 767	9 236	5 497	3 739	52 119	26 311	25 808
40 > 45 >	3 524	1 648	1 876	9 369	5 716	3 653	56 549	29 754	26 795
45 > 50 >	3 944	1 985	1 959	9 336	5 923	3 413	57 431	31 289	26 142
50 > 55 >	4 749	2 408	2 341	10 784	6 502	4 282	69 642	37 410	32 232
55 > 60 >	5 498	2 729	2 769	10 413	5 973	4 440	78 790	40 720	38 070
60 > 65 >	6 852	3 413	3 439	12 626	6 682	5 954	100 320	48 538	51 782
65 > 70 >	7 527	3 688	3 839	11 284	5 634	5 650	96 256	45 499	50 757
70 > 75 >	9 029	4 558	4 471	11 436	5 445	5 991	111 639	51 084	60 555
75 > 80 >	7 567	4 099	3 468	8 266	3 895	4 371	85 505	40 090	45 415
80 > 85 >	5 418	3 031	2 387	5 286	2 467	2 819	65 288	29 669	35 619
85 > 90 >	2 121	1 243	878	1 943	874	1 069	25 728	12 049	13 679
90 > 95 >	654	375	279	567	228	339	8 962	3 823	5 139
95 > 100 >	168	74	94	145	54	91	2 927	1 232	1 695
Centenari	23	11	12	25	7	18	415	153	262
Età ignota	58	37	21	223	167	56	1 100	631	468
TOTALE	152 524	78 054	74 470	269 785	145 131	124 654	2 336 583	1 185 441	1 151 142

Sesso e per età nei Compartimenti e nel Regno.

1877-86.

SICILIA			SARDEGNA			REGNO			ETÀ del morti
Totale	Maschi	Femmine	Totale	Maschi	Femmine	Totale	Maschi	Femmine	
254 280	132 354	121 906	41 443	22 297	19 146	2 141 553	1 156 079	985 474	Da 0 a 1 anno
116 422	58 732	57 690	19 863	10 485	9 378	906 451	461 343	445 108	1 » 2 anni
49 288	24 837	24 451	11 362	5 796	5 566	395 847	199 626	196 221	2 » 3 »
25 297	12 748	12 549	6 962	3 582	3 380	227 058	114 043	113 015	3 » 4 »
16 874	8 419	8 455	5 045	2 554	2 491	160 763	80 009	80 754	4 » 5 »
34 289	17 523	16 766	10 930	5 429	5 501	351 970	173 328	178 642	5 » 10 »
18 413	6 802	6 611	4 588	2 201	2 387	150 232	70 400	79 832	10 » 15 »
15 188	7 064	8 124	3 916	1 865	2 051	169 191	77 564	91 627	15 » 20 »
20 102	10 426	9 676	5 465	2 816	2 649	218 658	111 447	107 211	20 » 25 »
18 380	9 302	9 078	5 359	2 633	2 726	195 728	88 745	106 983	25 » 30 »
16 753	8 586	8 167	5 509	2 664	2 845	189 260	84 142	105 118	30 » 35 »
17 561	9 503	8 058	5 902	3 050	2 852	193 076	89 341	103 735	35 » 40 »
18 538	10 507	8 031	6 456	3 503	2 953	203 452	102 593	100 859	40 » 45 »
19 002	11 056	7 946	6 849	3 855	2 994	207 452	111 541	95 911	45 » 50 »
21 497	12 274	9 223	7 427	4 061	3 366	250 698	134 934	115 764	50 » 55 »
25 105	13 272	11 833	7 310	3 989	3 321	287 922	151 565	136 357	55 » 60 »
31 965	15 893	16 072	8 966	4 528	4 438	367 127	184 659	182 468	60 » 65 »
29 457	14 177	15 280	7 966	3 922	4 044	377 214	187 961	189 253	65 » 70 »
30 658	13 996	16 662	8 378	3 926	4 452	425 574	209 745	215 829	70 » 75 »
24 259	10 977	13 282	5 740	2 793	2 947	331 919	167 667	164 252	75 » 80 »
19 911	8 392	11 519	4 699	2 205	2 494	216 989	107 469	109 520	80 » 85 »
8 377	3 638	4 739	2 036	1 012	1 024	83 325	41 690	41 635	85 » 90 »
3 052	1 216	1 836	899	422	477	24 402	11 173	13 229	90 » 95 »
1 163	462	701	386	184	202	6 519	2 781	3 738	95 » 100 »
185	62	123	99	48	51	887	331	556	Centenari.
356	251	105	193	98	95	2 658	1 620	1 038	Età ignota.
831 352	422 469	408 883	193 748	99 918	93 830	8 085 925	4 121 796	3 964 129	TOTALE.

Calcolo della mortalità della popolazione del Regno per i primi 5 anni di età.

MASCHI E FEMMINE.

A N N I	NATI (esclusi i nati-morti)	MORTI	SUPERSTITI	MORTI	SUPERSTITI	MORTI	SUPERSTITI	MORTI	SUPERSTITI	MORTI
		da 0 a 1 anno, fra i nati nei singoli anni	da 1 a 2 anni	da 1 a 2 anni	da 2 a 3 anni	da 2 a 3 anni	da 3 a 4 anni	da 3 a 4 anni	da 4 a 5 anni	da 4 a 5 anni
1874	951 658	212 866
1875	1 035 377	223 100	738 792	86 282
1876	1 083 721	220 070	812 277	84 289	652 510	37 108
1877	1 029 037	214 093	863 651	92 131	727 988	35 851	615 402	20 380
1878	1 012 475	207 346	814 944	95 238	771 520	40 737	692 137	21 739	595 022	16 290
1879	1 064 153	220 089	805 129	88 855	719 706	40 275	730 783	24 836	670 398	16 059
1880	957 900	215 500	844 064	96 545	716 274	41 132	679 431	24 347	705 947	17 136
1881	1 081 125	207 787	742 400	86 010	747 519	38 618	675 142	22 777	655 084	16 569
1882	1 061 094	218 244	873 338	88 823	656 390	37 354	708 901	22 342	652 365	15 226
1883	1 071 452	212 627	842 850	89 702	784 515	39 630	619 036	21 911	686 559	16 077
1884	1 130 741	210 211	858 825	82 225	753 148	38 642	744 885	21 507	597 125	14 955
1885	1 125 970	218 152	920 530	90 667	776 600	39 068	714 506	22 090	723 378	14 647
1886	1 086 960	217 504	907 818	96 255	829 863	44 540	737 532	25 129	692 416	17 953
TOTALI	13 691 663	2 797 589	10 024 618	1 077 022	8 136 033	432 955	6 917 755	227 058	5 978 294	144 912
Medie annuali . .	1 053 205	215 199	835 385	89 752	739 639	39 359	691 775	22 706	664 255	16 101
Quozienti di mortalità per 1000 nati o rispettivamente per 1000 superstiti delle singole età		204.33		107.44		53.20		32.82		24.24

Mortalità media annua 96.16

Mortalità per 1000 MASCHI secondo l'età, nei vari compartimenti del Regno,
calcolata per i primi 5 anni di età sulle nascite e sulle morti del periodo 1874-86; da 5 anni in poi sui viventi censiti al 31 dicembre 1881
e sulle morti avvenute nel decennio 1877-86.

COMPARTIMENTI	E T À																									
	Da 0 a 1 anno	Da 1 a 2 anni	Da 2 a 3 anni	Da 3 a 4 anni	Da 4 a 5 anni	Mortalità media da 0 a 5 anni	Da 5 a 10 anni	Da 10 a 15 anni	Da 15 a 20 anni	Da 20 a 25 anni	Da 25 a 30 anni	Da 30 a 35 anni	Da 35 a 40 anni	Da 40 a 45 anni	Da 45 a 50 anni	Da 50 a 55 anni	Da 55 a 60 anni	Da 60 a 65 anni	Da 65 a 70 anni	Da 70 a 75 anni	Da 75 a 80 anni	Da 80 a 85 anni	Da 85 a 90 anni	Da 90 a 95 anni	Da 95 a 100 anni	Da 0 in su
Piemonte	203.2	74.4	41.3	29.3	23.2	84.2	11.4	4.8	5.7	9.4	8.0	8.4	9.2	11.3	14.4	18.4	25.2	36.1	57.9	90.9	139.7	202.0	286.2	263.3	214.5	27.0
Liguria	192.7	94.0	45.1	29.5	22.5	86.3	10.2	4.7	6.5	9.8	9.3	9.5	10.0	12.1	15.0	16.9	23.1	28.6	45.3	68.6	106.8	165.5	242.9	260.1	203.4	26.4
Lombardia	221.1	95.4	47.4	29.7	21.4	95.8	10.7	4.6	5.5	8.5	7.1	7.3	8.3	10.6	14.0	19.5	27.9	41.5	67.1	101.0	140.2	216.5	285.1	284.4	274.3	28.1
Veneto	217.3	72.2	38.9	24.2	18.7	85.9	10.9	5.2	5.9	9.2	8.0	7.7	8.5	10.8	14.2	19.5	24.3	36.1	58.9	85.2	127.4	202.4	259.3	305.5	261.1	26.7
Emilia	244.4	98.9	45.5	25.9	19.8	103.2	11.4	5.4	6.5	9.7	7.9	7.2	8.1	10.2	14.1	18.0	27.0	36.3	66.0	96.6	141.4	200.4	242.9	263.1	207.9	29.1
Toscana	198.6	127.7	51.2	27.5	19.5	97.2	9.2	4.4	5.8	9.2	8.6	7.9	9.0	10.8	13.2	15.6	22.7	29.4	55.0	76.7	132.1	176.8	280.8	308.7	281.8	27.2
Marche	223.5	117.8	51.7	25.1	17.0	102.1	10.5	5.0	5.3	8.7	7.1	6.7	7.3	9.3	11.1	15.2	20.7	27.7	48.4	74.8	127.2	175.3	265.3	248.5	283.3	28.6
Umbria	218.4	100.0	44.2	25.5	19.0	94.8	10.4	4.9	6.0	9.6	7.9	6.9	7.8	9.6	12.9	14.2	22.1	26.9	55.2	70.6	127.4	158.9	255.8	223.2	246.7	26.5
Lazio	202.4	121.9	68.9	45.1	32.8	106.9	14.5	6.4	7.7	11.4	11.8	12.6	15.4	17.3	23.8	27.7	35.6	43.7	72.9	92.3	148.4	193.2	274.0	316.7	192.9	30.2
Napoletano	215.1	128.9	63.9	40.2	29.1	109.1	12.5	5.5	6.2	9.4	9.3	8.9	12.0	12.3	19.0	19.3	32.4	31.5	62.4	74.5	137.9	142.7	262.0	238.3	265.5	31.8
Sicilia	215.1	123.7	60.2	34.0	23.5	105.6	10.3	4.7	5.3	7.9	7.9	7.6	11.6	10.8	20.0	17.8	35.9	27.3	59.1	58.0	128.3	102.8	240.1	174.7	283.4	28.8
Sardegna	173.7	93.2	59.1	39.8	29.5	86.9	14.1	6.5	5.8	9.1	9.1	10.2	13.2	14.0	21.9	21.5	40.2	41.9	72.9	81.4	127.5	117.6	237.0	214.2	227.2	28.4
REGNO	214.1	107.6	52.8	32.4	23.7	98.9	11.3	5.1	6.0	9.2	8.5	8.3	10.1	11.5	16.1	18.7	28.1	33.5	60.5	81.2	134.1	163.2	262.7	245.3	257.0	28.9

Mortalità per 1000 FEMMINE secondo l'età, nei vari compartimenti del Regno,
 calcolata per i primi 5 anni di età sulle nascite e sulle morti del periodo 1874-86; da 5 anni in poi sui viventi censiti al 31 dicembre 1881,
 e sulle morti avvenute nel decennio 1877-86.

COMPARTIMENTI	E T À																									
	Da 0 a 1 anno	Da 1 a 2 anni	Da 2 a 3 anni	Da 3 a 4 anni	Da 4 a 5 anni	Mortalità media da 0 a 5 anni	Da 5 a 10 anni	Da 10 a 15 anni	Da 15 a 20 anni	Da 20 a 25 anni	Da 25 a 30 anni	Da 30 a 35 anni	Da 35 a 40 anni	Da 40 a 45 anni	Da 45 a 50 anni	Da 50 a 55 anni	Da 55 a 60 anni	Da 60 a 65 anni	Da 65 a 70 anni	Da 70 a 75 anni	Da 75 a 80 anni	Da 80 a 85 anni	Da 85 a 90 anni	Da 90 a 95 anni	Da 95 a 100 anni	Da 0 in su
Piemonte.	171.9	73.4	41.5	29.6	23.7	75.3	12.1	6.0	7.5	10.0	11.1	11.6	12.2	12.4	14.3	17.3	25.7	38.6	63.9	97.9	152.1	204.2	271.3	248.9	174.7	25.8
Liguria.	167.7	94.2	45.9	30.3	22.0	79.7	10.9	5.8	8.2	10.3	11.3	11.4	12.2	11.4	13.5	14.0	21.0	27.1	49.8	72.8	121.3	167.5	249.7	242.0	312.3	25.3
Lombardia	191.9	94.3	47.5	29.9	22.3	87.1	11.4	6.4	8.2	10.2	12.0	11.8	12.3	12.5	13.6	18.4	27.3	42.5	71.9	107.3	147.8	206.7	292.9	279.1	176.6	27.7
Veneto.	190.9	72.2	38.4	24.6	19.4	78.4	11.6	6.3	6.6	8.4	10.1	11.0	11.5	11.6	12.7	16.3	20.6	33.4	59.3	101.5	130.2	208.1	253.9	260.5	213.6	25.8
Emilia	216.3	100.6	45.3	28.0	20.0	95.6	12.3	7.2	7.9	10.1	11.6	11.8	12.5	12.6	14.3	17.5	25.4	36.2	66.6	97.3	139.2	194.0	247.2	210.2	190.7	28.9
Toscana	177.4	129.7	53.0	28.1	20.5	92.2	10.1	5.8	7.1	9.9	11.2	10.8	12.3	11.6	13.0	15.0	22.4	31.3	59.6	84.0	137.8	176.9	268.9	259.2	260.0	27.1
Marche.	213.8	122.2	53.5	26.0	17.9	101.1	10.7	5.8	5.5	6.9	7.9	8.4	8.8	9.8	9.9	13.4	19.8	29.7	54.4	82.3	139.1	178.3	253.4	224.0	148.8	27.4
Umbria.	208.0	101.6	46.5	27.2	19.1	93.1	10.9	5.8	6.4	7.7	9.1	9.8	10.0	10.9	13.4	14.9	24.7	32.4	62.7	84.6	147.0	175.9	254.5	226.8	191.8	26.8
Lazio.	183.1	117.5	69.9	46.2	33.4	100.5	15.3	6.5	6.8	9.0	10.7	11.6	12.7	13.8	16.1	19.6	27.6	39.1	69.4	92.3	162.7	178.5	317.2	262.8	233.3	29.5
Napoletano.	199.4	126.4	64.9	41.7	30.8	104.3	13.6	5.9	6.1	7.5	8.8	8.6	11.3	10.3	14.5	14.8	27.3	30.3	66.9	79.5	160.8	148.1	281.8	225.2	274.7	29.8
Sicilia	209.8	127.1	62.5	35.4	25.1	105.8	10.4	4.8	6.0	7.2	8.0	7.3	10.1	8.4	14.1	12.1	30.4	23.9	63.8	61.2	158.7	107.5	288.4	204.2	327.6	28.0
Sardegna.	161.7	88.3	59.6	39.4	29.9	82.4	14.9	7.6	6.5	8.9	10.7	11.9	14.0	12.9	19.4	18.4	39.1	39.8	82.9	84.4	158.3	139.7	287.6	233.8	301.5	28.5
REGNO.	194.0	107.2	53.6	33.3	24.8	93.3	12.1	6.0	6.9	8.7	9.9	10.1	11.7	11.2	13.9	15.7	25.7	32.7	64.6	84.9	147.4	161.6	273.2	231.1	262.5	27.9

Mortalità per 1000 INDIVIDUI DEI DUE SESSI secondo l'età, nei vari compartimenti del Regno,
calcolata per i primi 5 anni di età sulle nascite e sulle morti del periodo 1874-86; da 5 anni in poi sui viventi censiti al 31 dicembre 1881,
e sulle morti avvenute nel decennio 1877-86.

COMPARTIMENTI	E T À																									
	Da 0 a 1 anno	Da 1 a 2 anni	Da 2 a 3 anni	Da 3 a 4 anni	Da 4 a 5 anni	Mortalità media da 0 a 5 anni	Da 5 a 10 anni	Da 10 a 15 anni	Da 15 a 20 anni	Da 20 a 25 anni	Da 25 a 30 anni	Da 30 a 35 anni	Da 35 a 40 anni	Da 40 a 45 anni	Da 45 a 50 anni	Da 50 a 55 anni	Da 55 a 60 anni	Da 60 a 65 anni	Da 65 a 70 anni	Da 70 a 75 anni	Da 75 a 80 anni	Da 80 a 85 anni	Da 85 a 90 anni	Da 90 a 95 anni	Da 95 a 100 anni	Da 0 in su
Piemonte	188.0	74.1	41.4	29.4	23.4	79.9	11.7	5.4	6.6	9.7	9.6	10.0	10.8	11.9	14.3	17.9	25.5	37.3	60.7	94.1	145.1	202.9	279.3	255.9	191.5	26.4
Liguria	180.5	94.1	45.5	29.9	22.2	83.1	10.5	5.3	7.4	10.0	10.3	10.5	11.2	11.7	14.2	15.4	22.1	27.9	47.5	70.6	113.3	166.5	246.1	250.5	256.9	25.9
Lombardia	207.0	94.9	47.4	29.8	21.8	91.5	11.1	5.5	8.9	9.3	9.2	9.6	10.3	11.5	13.8	19.0	27.6	41.9	69.2	103.9	143.5	212.1	288.7	281.9	218.3	27.9
Veneto	204.5	72.2	38.7	24.4	19.0	82.2	11.2	5.7	6.3	8.8	9.0	9.4	10.0	11.2	13.5	17.9	22.5	34.7	59.1	85.9	128.9	205.2	256.5	281.1	231.6	26.2
Emilia	230.8	99.7	45.4	26.4	19.9	99.9	11.8	6.3	7.2	9.9	9.8	9.5	10.2	11.4	14.2	17.7	26.2	36.3	66.3	96.9	140.4	197.3	245.0	232.5	197.9	29.0
Toscana	188.3	128.7	52.1	27.8	20.0	94.7	9.7	5.1	6.5	9.5	9.9	9.3	10.6	11.2	13.1	15.3	22.6	30.3	57.1	80.1	134.7	176.8	275.3	281.4	270.7	27.2
Marche	218.8	119.9	52.6	25.5	17.5	101.6	10.6	5.4	5.4	7.8	7.5	7.6	8.1	9.6	10.5	14.3	20.2	28.7	51.4	78.5	132.9	176.7	259.3	235.3	189.8	28.0
Umbria	213.3	100.7	45.5	26.3	19.1	93.9	10.7	5.4	6.2	8.7	8.5	8.3	8.9	10.3	13.1	14.7	23.3	29.4	58.8	76.9	135.7	165.9	255.2	224.7	215.4	26.7
Lazio	193.0	119.1	69.4	45.6	33.1	103.9	14.9	6.4	7.3	10.4	11.3	12.2	14.2	15.7	20.3	23.4	31.7	41.4	70.0	92.3	155.7	185.1	296.2	282.1	216.4	29.9
Napoletano	207.5	127.7	64.4	40.9	30.1	106.8	13.0	5.7	6.2	8.5	9.0	8.8	11.6	11.3	16.7	16.9	29.7	30.8	64.7	77.1	149.2	145.6	272.2	230.6	271.0	30.9
Sicilia	212.5	125.3	61.3	34.7	24.3	105.7	10.4	4.7	5.7	7.6	8.0	7.5	10.9	9.6	17.0	14.8	33.1	25.5	61.4	59.7	143.3	105.5	265.3	191.3	308.5	28.4
Sardegna	167.9	90.9	59.4	39.6	29.7	84.7	14.5	7.1	6.1	9.0	9.9	11.0	13.6	13.5	20.7	20.0	39.7	40.6	77.7	83.0	141.6	128.4	260.0	224.2	260.8	28.4
REGNO	204.3	107.4	53.2	32.8	24.2	96.2	11.7	5.5	6.4	8.9	9.2	9.2	10.9	11.3	15.0	17.2	26.9	33.1	62.5	83.0	140.4	162.4	267.9	237.4	260.1	28.4

Tavole di sopravvivenza.

Le tavole di sopravvivenza pei singoli Compartimenti e per il Regno sono basate sui quozienti di mortalità registrati nella tavola precedente.

Quei quozienti, ad eccezione dei primi cinque, si riferivano a gruppi quinquennali di età, e non si potevano applicare direttamente al calcolo di tavole di sopravvivenza per classi annuali di età.

Anzitutto si è riferito ciascuno di quei quozienti all'anno medio del quinquennio rispettivo, e si sono ottenuti mediante un processo di interpolazione i quozienti per gli anni intermedi.

Per le prime età, siccome le differenze fra i quozienti annuali successivi non vanno scemando con uguale misura, si è fatto uso di una interpolazione parabolica; cioè si è ammesso che, nella rappresentazione grafica, i punti determinati da tali quozienti e dalle rispettive età cadano sopra una parabola di 2° ordine che passa per i punti corrispondenti alle età da 4 a 5 anni, da 7 ad 8 e da 12 a 13, ed avente l'asse parallelo a quello delle ordinate.

Dal 12° all'87° anno di età si è fatto uso di interpolazione lineare fra i quozienti di due gruppi quinquennali successivi.

Fu adottato questo procedimento per calcolare i quozienti di mortalità per ciascun anno di età soltanto fino all'87° anno, perchè nella tavola di mortalità, relativa al decennio 1877-86, i quozienti di mortalità per i due gruppi quinquennali da 90 a 95 e da 95 a 100 anni sono minori di quelli relativi ai gruppi precedenti. Non potendosi ammettere che nelle età estreme vi sia minore probabilità di morire entro l'anno, i quozienti calcolati non sono attendibili (1).

Pertanto dall'87° anno in poi si è supposto che i quozienti seguitassero ad aumentare d'anno in anno colla stessa ragione osservata per le età da 82 a 87 anni (2).

(1) L'aver ottenuto quozienti di mortalità troppo bassi per i gruppi da 90 a 95 e da 95 a 100 anni dipende forse dal numero esiguo dei viventi in queste età estreme.

(2) Un procedimento analogo fu seguito dall'Ufficio di Statistica dell'Impero germanico per calcolare i quozienti di mortalità per le età estreme. Veggasi *Monatsheft der Statistik des Deutschen Reichs*, November 1887.

Facendo uso di questi quozienti si sono trovati i superstiti a ciascun anno d'età di 100,000 nati d'ambo i sessi in ciascun Compartimento e di 100,000 di ciascun sesso per il Regno (1).

(1) Ecco il procedimento adottato per calcolare i sopravviveni di 100,000 nati a ciascun anno di età in base ai quozienti di mortalità.

Il numero S_{e+1} dei sopravviveni all'età $(e+1)$ è tratto dai sopravviveni S_e all'età antecedente, mediante la sottrazione del numero dei morti fra questi S_e in un anno di calendario. Questo numero di morti si trova in relazione al quoziente di mortalità $N_{e,e+1}$ fra l'età e ed $(e+1)$,

mediante l'espressione $\frac{S_e N_{e,e+1}}{1000}$, per le età inferiori ai 5 anni o superiori ai 60 e mediante l'es-

pressione $\frac{2 S_e N_{e,e+1}}{2000 + N_{e,e+1}}$ per le età comprese fra i 5 e i 60 anni; poichè nelle tavole di mortalità pubblicate in questo volume fu paragonato il numero dei morti sotto i 5 anni fra due età consecutive ai superstiti S_e dell'età immediatamente antecedente, fra i 5 e 60 anni il numero dei morti fu invece paragonato a quello dei censiti e dai 60 in su esso venne posto a confronto del numero dei censiti accresciuto della metà dei morti.

Numero de' sopravviventi a ciascuna età di 100 000
e di 100 000 nati di ciascun sesso nel Regno,

E T À	PIEMONTE	LIGURIA	LOMBARDIA	VENETO	EMILIA	TOSCANA	MARCHE
	A M B O I						
0	100 000	100 000	100 000	100 000	100 000	100 000	100 000
1	81 198	81 949	79 305	79 551	76 919	81 172	78 122
2	75 181	74 241	71 782	73 805	69 249	70 724	68 754
3	72 068	70 863	68 378	70 952	66 106	67 039	65 138
4	69 946	68 745	66 342	69 222	64 361	65 175	63 474
5	68 307	67 218	64 894	67 905	63 078	63 871	62 864
6	67 028	66 045	63 762	66 847	62 027	62 863	61 442
7	66 030	65 146	62 872	65 947	61 158	62 082	60 672
8	65 262	64 317	62 178	65 213	60 441	61 486	60 033
9	64 668	63 945	61 640	64 615	59 846	61 027	59 498
10	64 204	63 544	61 210	64 107	59 345	60 668	59 047
11	63 820	63 213	60 850	63 672	58 914	60 365	58 659
12	63 476	62 904	60 522	63 285	58 526	60 082	58 333
13	63 134	62 575	60 190	62 918	58 159	59 777	58 019
14	62 775	62 219	59 845	62 554	57 782	59 457	57 706
15	62 406	61 840	59 487	62 186	57 396	59 126	57 396
16	62 026	61 440	59 113	61 814	57 004	58 778	57 087
17	61 631	61 017	58 724	61 439	56 606	58 415	56 779
18	61 226	60 567	58 321	61 059	56 200	58 036	56 473
19	60 786	60 091	57 891	60 651	55 766	57 612	56 141
20	60 311	59 588	57 435	60 224	55 305	57 184	55 786
21	59 800	59 054	56 955	59 742	54 821	56 716	55 408
22	59 259	58 496	56 450	59 248	54 311	56 214	55 006
23	58 686	57 914	55 925	58 729	53 776	55 682	54 577
24	58 120	57 332	55 407	58 225	53 246	55 150	54 177
25	57 559	56 753	54 897	57 699	52 727	54 618	53 770
26	57 003	56 177	54 394	57 188	52 212	54 088	53 366
27	56 459	55 601	53 899	56 575	51 703	53 561	52 956
28	55 920	55 032	53 410	56 167	51 199	53 033	52 566
29	55 379	54 475	52 921	55 659	50 705	52 516	52 177
30	54 840	53 923	52 431	55 149	50 215	52 008	51 777
31	54 302	53 366	51 940	54 644	49 736	51 512	51 386
32	53 767	52 808	51 449	54 138	49 263	51 027	50 996
33	53 232	52 257	50 958	53 631	48 797	50 555	50 606

nati di ambo i sessi in ciascun compartimento e nel Regno
calcolata sulla tavola di mortalità data a pag. XCV.

SESSI	UMBRIA	LAZIO	NAPOLETANO	SICILIA	SARDEGNA	REGNO			Età
						Maschi	Femmine	Ambo i sessi	
100 000	100 000	100 000	100 000	100 000	100 000	100 000	100 000	100 000	0
78 669	80 703	79 255	78 750	83 209	78 587	80 599	79 567	79 567	1
70 745	71 093	69 138	68 881	75 649	70 128	71 956	71 018	71 018	2
67 528	66 159	64 687	64 658	71 159	66 425	68 097	67 240	67 240	3
65 755	63 140	62 041	62 416	68 344	64 273	65 832	65 033	65 033	4
64 501	61 052	60 177	60 901	66 314	62 748	64 201	63 457	63 457	5
63 485	59 491	58 791	59 786	64 758	61 573	62 798	62 243	62 243	6
62 665	58 325	57 765	58 946	63 557	60 675	61 825	61 311	61 311	7
61 999	57 459	57 093	58 336	62 643	59 993	61 082	60 597	60 597	8
61 462	56 830	56 429	57 900	61 945	59 482	60 510	60 054	60 054	9
61 021	56 366	56 041	57 582	61 402	59 085	60 064	59 637	59 637	10
60 647	55 996	55 739	57 331	60 956	58 767	59 693	59 291	59 291	11
60 311	55 666	55 461	57 096	60 549	58 480	59 348	58 977	58 977	12
59 990	55 311	55 145	56 827	60 123	58 182	58 993	58 654	58 654	13
59 661	54 947	54 827	56 549	59 710	57 874	58 628	58 321	58 321	14
59 322	54 575	54 504	56 262	59 311	57 563	58 254	57 977	57 977	15
58 973	54 200	54 178	55 965	58 927	57 241	57 877	57 625	57 625	16
58 620	53 816	53 853	55 659	58 557	56 910	57 490	57 263	57 263	17
58 257	53 425	53 524	55 344	58 201	56 570	57 095	56 900	56 900	18
57 868	53 004	53 173	55 010	57 812	56 198	56 685	56 509	56 509	19
57 453	52 556	52 799	54 659	57 391	55 791	56 256	56 093	56 093	20
57 013	52 079	52 425	54 288	56 946	55 352	55 795	55 651	55 651	21
56 547	51 577	51 987	53 901	56 469	54 884	55 347	55 186	55 186	22
56 057	51 043	51 550	53 495	55 964	54 381	54 867	54 697	54 697	23
55 572	50 505	51 109	53 088	55 454	53 894	54 381	54 207	54 207	24
55 096	49 965	50 654	52 681	54 941	53 416	53 883	53 719	53 719	25
54 624	49 421	50 210	52 272	54 421	52 951	53 379	53 232	53 232	26
54 156	48 875	49 765	51 860	53 896	52 498	52 863	52 747	52 747	27
53 698	48 326	49 320	51 450	53 365	52 053	52 343	52 263	52 263	28
53 243	47 773	48 878	51 047	52 828	51 618	51 825	51 785	51 785	29
52 798	47 218	48 444	50 651	52 287	51 186	51 309	51 310	51 310	30
52 359	46 664	48 015	50 262	51 736	50 758	50 798	50 841	50 841	31
51 924	46 107	47 592	49 882	51 180	50 338	50 288	50 375	50 375	32
51 494	45 540	47 175	49 509	50 620	49 922	49 782	49 913	49 913	33

Segue **Numero de' sopravvivenenti a ciascuna età di 100 000**
e di 100 000 nati di ciascun sesso nel Regno,

E T À	PIEMONTE	LIGURIA	LOMBARDIA	VENETO	EMILIA	TOSCANA	MARCHE
	A M B O I						
34	52 695	51 706	50 463	53 124	48 331	50 072	50 225
35	52 155	51 150	49 966	52 617	47 860	49 581	49 835
36	51 610	50 596	49 469	52 109	47 388	49 083	49 443
37	51 066	50 042	48 968	51 601	46 912	48 575	49 049
38	50 517	49 487	48 467	51 087	46 436	48 063	48 653
39	49 964	48 931	47 961	50 569	45 953	47 551	48 246
40	49 408	48 377	47 446	50 041	45 464	47 038	47 828
41	48 845	47 823	46 927	49 498	44 971	46 524	47 400
42	48 277	47 272	46 402	48 961	44 475	46 010	46 961
43	47 706	46 722	45 871	48 416	43 971	45 498	46 512
44	47 160	46 155	45 327	47 855	43 450	44 973	46 061
45	46 514	45 573	44 768	47 280	42 911	44 437	45 607
46	45 895	44 975	44 195	46 688	42 354	43 889	45 151
47	45 264	44 364	43 610	46 085	41 782	43 333	44 688
48	44 621	43 738	43 012	45 467	41 193	42 769	44 222
49	43 957	43 110	42 381	44 819	40 584	42 191	43 729
50	43 270	42 481	41 716	44 133	39 956	41 605	43 207
51	42 564	41 853	41 019	43 428	39 310	41 010	42 660
52	41 838	41 224	40 291	42 696	38 647	40 403	42 088
53	41 096	40 594	39 547	41 938	37 969	39 790	41 490
54	40 306	39 921	38 730	41 157	37 240	39 129	40 854
55	39 473	39 207	37 871	40 354	36 464	38 423	40 182
56	38 598	38 452	36 969	39 532	35 642	37 674	39 473
57	37 687	37 664	36 024	38 690	34 779	36 887	38 730
58	36 738	36 843	35 043	37 828	33 880	36 054	37 955
59	35 730	35 998	33 990	36 898	32 937	35 196	37 133
60	34 667	35 130	32 878	35 901	31 958	34 305	36 267
61	33 538	34 232	31 670	34 830	30 927	33 372	35 349
62	32 366	33 318	30 436	33 706	29 867	32 414	34 394
63	31 158	32 389	29 164	32 535	28 783	31 433	33 406
64	29 850	31 359	27 785	31 247	27 566	30 313	32 295
65	28 457	30 183	26 319	29 857	26 235	29 070	31 075
66	26 997	28 987	24 786	28 384	24 811	27 722	29 760
67	25 486	27 725	23 206	26 845	23 316	26 287	28 366

nati di ambo i sessi in ciascun compartimento e nel Regno
calcolata sulla tavola di mortalità data a pag. XCV.

SESSI	UMBRIA	LAZIO	NAPOLETANO	SICILIA	SARDEGNA	R E G N O			Età
						Maschi	Femmine	Ambo i sessi	
51 063	44 970	46 734	49 107	50 042	49 492	49 268	49 442	34	
50 631	44 389	46 272	48 677	49 445	49 049	48 743	48 955	35	
50 195	43 798	45 787	48 217	48 830	48 590	48 210	48 458	36	
49 755	43 198	45 285	47 727	48 197	48 121	47 668	47 952	37	
49 314	42 589	44 762	47 210	47 548	47 640	47 116	47 432	38	
48 876	41 976	44 246	46 712	46 911	47 147	46 573	46 913	39	
48 408	41 359	43 741	46 229	46 282	46 650	46 040	46 397	40	
47 938	40 739	43 244	45 764	45 661	46 144	45 518	45 884	41	
47 462	40 117	42 856	45 313	45 049	45 630	45 007	45 374	42	
46 975	39 492	42 279	44 880	44 445	45 108	44 506	44 864	43	
46 417	38 841	41 760	44 385	43 788	44 552	43 988	44 324	44	
45 870	38 168	41 203	43 829	43 075	43 962	43 450	43 760	45	
45 323	37 472	40 610	43 216	42 315	43 337	42 898	43 171	46	
44 757	36 754	39 982	42 549	41 509	42 684	42 326	42 558	47	
44 175	36 017	39 321	41 832	40 659	42 002	41 742	41 924	48	
43 585	35 272	38 673	41 143	39 830	41 310	41 149	41 282	49	
42 992	34 522	38 030	40 486	39 026	40 608	40 553	40 631	50	
42 394	33 767	37 396	39 855	38 236	39 895	39 949	39 974	51	
41 792	33 006	36 770	39 254	37 473	39 176	39 343	39 312	52	
41 184	32 242	36 154	38 679	36 714	38 450	38 730	38 643	53	
40 514	31 445	35 456	37 972	35 845	37 675	38 050	37 912	54	
39 787	30 616	34 684	37 142	34 859	36 899	37 308	37 122	55	
39 005	29 759	33 841	36 196	33 768	35 955	36 507	36 278	56	
38 172	28 879	32 932	35 147	32 582	35 025	35 652	35 384	57	
37 292	27 978	31 967	34 003	31 314	34 054	34 748	34 449	58	
36 407	27 053	31 025	32 945	30 089	33 076	33 819	33 493	59	
35 473	26 107	30 103	31 970	28 899	32 088	32 868	32 522	60	
34 516	25 128	29 188	31 058	27 734	31 082	31 885	31 525	61	
33 543	24 137	28 294	30 219	26 610	30 074	30 886	30 519	62	
32 556	23 138	27 421	29 449	25 526	29 066	29 875	29 508	63	
31 407	22 048	26 390	28 487	24 348	27 935	28 707	28 357	64	
30 214	20 884	25 219	27 352	23 094	26 697	27 402	27 084	65	
28 792	19 661	23 929	26 065	21 780	25 369	25 982	25 710	66	
27 266	18 398	22 543	24 651	20 424	23 970	24 470	24 255	67	

Segue Numero de' sopravvivenenti a ciascuna età di 100 000
e di 100 000 nati di ciascun sesso nel Regno,

E T À	PIEMONTE	LIGURIA	LOMBARDIA	VENETO	EMILIA	TOSCANA	MARCHE
	A M B O						
68.	23 940	26 409	21 599	25 259	21 771	24 785	26 900
69.	22 328	25 033	19 954	23 632	20 195	23 255	25 380
70.	20 675	23 613	18 296	21 983	18 609	21 713	23 800
71.	19 006	22 164	16 647	20 331	17 034	20 174	22 190
72.	17 345	20 701	15 033	18 695	15 487	18 651	20 560
73.	15 713	19 239	13 472	17 090	13 986	17 158	18 950
74.	14 074	17 716	11 966	15 476	12 509	15 597	17 260
75.	12 463	16 162	10 534	13 881	11 079	14 008	15 520
76.	10 909	14 607	9 190	12 331	9 716	12 428	13 800
77.	9 438	13 077	7 944	10 848	8 437	10 890	12 110
78.	8 069	11 621	6 804	9 450	7 253	9 423	10 500
79.	6 805	10 181	5 729	8 088	6 152	8 075	9 020
80.	5 660	8 811	4 750	6 799	5 148	6 851	7 660
81.	4 642	7 531	3 873	5 611	4 249	5 755	6 440
82.	3 754	6 357	3 105	4 545	3 459	4 786	5 360
83.	2 992	5 299	2 447	3 613	2 777	3 940	4 410
84.	2 339	4 332	1 891	2 835	2 203	3 166	3 560
85.	1 793	3 473	1 432	2 195	1 726	2 481	2 810
86.	1 347	2 729	1 063	1 677	1 336	1 896	2 170
87.	991	2 101	772	1 264	1 021	1 411	1 650
88.	714	1 584	549	940	771	1 023	1 220
89.	504	1 169	382	689	575	721	880
90.	348	844	260	498	473	494	620
91.	235	596	173	355	307	329	450
92.	155	411	112	249	220	212	290
93.	100	277	71	172	156	133	190
94.	63	182	44	117	109	81	120
95.	39	117	27	79	75	48	70
96.	23	73	16	52	51	28	40
97.	13	45	9	34	34	15	20
98.	7	27	5	22	22	8	10
99.	3	16	3	14	14	4	5
100.	2	9	2	9	9	2	3

nati di ambo i sessi in ciascun compartimento e nel Regno

calcolata sulla tavola di mortalità data a pag. XCV.

SESSI	UMBRIA	LAZIO	NAPOLETANO	SICILIA	SARDEGNA	REGNO			EtÀ
						Maschi	Femmine	Ambo i sessi	
25 663	17 111	21 084	23 137	19 042	22 519	22 890	22 739	68	
24 061	15 837	19 667	21 724	17 695	21 063	21 319	21 224	69	
22 472	14 587	18 297	20 404	16 389	19 614	19 769	19 724	70	
20 906	13 371	16 977	19 171	15 130	18 184	18 252	18 249	71	
19 374	12 197	15 710	18 019	13 921	16 783	16 777	16 809	72	
17 884	11 071	14 498	16 943	12 766	15 421	15 353	15 414	73	
16 298	9 909	13 171	15 648	11 557	14 006	13 858	13 958	74	
14 661	8 743	11 776	14 190	10 327	12 573	12 335	12 479	75	
13 017	7 604	10 359	12 631	9 107	11 144	10 825	11 014	76	
11 404	6 517	8 963	11 032	7 924	9 760	9 365	9 595	77	
9 857	5 502	7 626	9 451	6 802	8 451	7 985	8 248	78	
8 460	4 613	6 494	8 168	5 857	7 269	6 786	7 054	79	
7 210	3 841	5 535	7 121	5 059	6 210	5 747	6 002	80	
6 101	3 175	4 721	6 262	4 383	5 269	4 851	5 080	81	
5 126	2 606	4 030	5 555	3 809	4 440	4 081	4 277	82	
4 266	2 124	3 443	4 969	3 320	3 715	3 422	3 582	83	
3 482	1 684	2 855	4 286	2 806	3 035	2 793	2 925	84	
2 780	1 297	2 295	3 560	2 298	2 336	2 217	2 327	85	
2 170	970	1 787	2 843	1 821	1 815	1 710	1 802	86	
1 655	704	1 346	2 180	1 395	1 374	1 281	1 357	87	
1 233	495	980	1 602	1 032	1 013	931	994	88	
896	337	689	1 126	736	727	656	707	89	
635	222	467	755	506	507	447	488	90	
439	141	305	482	334	344	295	326	91	
296	87	192	293	212	226	188	211	92	
194	52	115	168	129	144	116	132	93	
124	30	66	91	75	89	69	80	94	
77	16	36	47	42	53	39	47	95	
46	9	19	23	22	31	21	26	96	
27	5	9	10	11	17	11	14	97	
15	3	4	4	5	9	6	7	98	
10	2	2	2	2	5	3	4	99	
5	1	1	1	1	2	1	2	100	

Anno 1886.

		Anni di età	Piemonte	Liguria	Lombardia	Veneto	Emilia	Toscana	Marche	Umbria	Lazio	Abruzzo e Molise	Campania	Puglie	Basilicata	Calabria	Sicilia	Sardegna	TOTALE
Legittimi	Maschi.	1	10 123	2 540	15 921	10 235	8 376	6 637	3 100	1 674	2 231	5 521	11 301	7 861	2 425	4 383	12 119	2 000	106 447
		2	2 922	1 038	5 700	3 138	2 487	3 189	1 466	719	1 339	2 839	6 296	5 416	1 297	1 671	5 470	963	45 950
		3	1 596	480	2 391	1 544	976	1 305	521	257	651	1 100	2 841	3 036	824	879	2 430	494	21 325
		4	1 067	296	1 388	794	469	732	198	107	359	680	1 708	1 798	439	529	1 275	346	12 185
		5	755	208	949	618	415	476	96	99	227	434	1 186	1 250	338	358	829	223	8 461
Legittimi	Femmine.	1	7 728	2 180	12 794	8 585	6 637	5 548	2 827	1 430	1 880	4 779	9 470	6 943	2 184	3 903	10 612	1 715	89 215
		2	2 832	1 073	5 625	3 094	2 354	3 203	1 480	664	1 208	2 822	5 835	5 044	1 336	1 610	5 505	880	44 565
		3	1 486	474	2 416	1 513	897	1 272	532	269	591	1 170	2 730	2 817	833	935	2 545	539	21 019
		4	1 012	278	1 301	866	461	654	193	129	352	699	1 659	1 736	517	502	1 187	291	11 837
		5	794	193	913	700	353	454	126	87	260	486	1 244	1 314	391	380	900	242	8 837
Illegittimi ed esposti	Maschi.	1	621	238	754	873	1 982	815	576	553	758	311	671	427	148	668	1 368	241	11 004
		2	114	44	111	173	422	270	183	173	293	89	184	186	50	143	369	71	2 875
		3	49	11	49	72	146	86	58	52	123	37	79	95	26	63	120	40	1 106
		4	27	12	17	31	58	39	27	23	53	17	58	66	21	38	74	25	586
		5	8	8	14	24	29	23	13	12	22	14	23	29	14	22	29	9	293
Illegittimi ed esposti	Femmine.	1	519	237	645	763	1 699	702	564	534	679	301	721	433	167	876	1 806	192	10 838
		2	110	39	115	213	471	324	176	162	312	75	148	166	59	127	311	57	2 865
		3	47	17	41	72	139	97	56	47	88	24	100	125	25	56	111	45	1 090
		4	21	9	22	25	63	44	22	20	43	24	55	53	24	45	37	14	521
		5	20	7	13	18	49	18	11	3	26	14	45	38	16	30	40	14	362
TOTALE dei morti nei primi cinque anni. . .			31 851	9 382	51 179	33 351	28 483	25 888	12 225	7 014	11 495	21 436	46 354	38 833	11 134	17 218	47 137	8 401	401 381

Morti nei primi cinque anni, distinti secondo l'origine.
 A cominciare dal 1883, i bambini morti prima di aver compiuto il quinto anno, vennero distinti secondo che erano di nascita legittima od illegittima. Secondo le notizie raccolte per il biennio 1883-84 e per gli anni 1885 e 1886, si sarebbero ottenute, per ogni compartimento, le cifre seguenti:

Anno 1885.

		Anni di età	Piemonte	Liguria	Lombardia	Veneto	Emilia	Toscana	Marche	Umbria	Lazio	Abruzzo e Molise	Campania	Puglie	Basilicata	Calabria	Sicilia	Sardegna	TOTALE
Legittimi	Maschi	1	9 967	2 603	14 460	10 198	8 277	6 887	3 074	1 511	2 287	5 625	11 356	7 118	2 375	5 150	12 770	2 177	105 835
		2	2 736	1 024	4 309	2 735	2 598	3 286	1 335	631	1 310	2 824	5 496	4 358	1 140	1 985	6 151	1 013	42 931
		3	1 347	392	1 893	1 375	957	1 297	460	234	598	1 117	2 067	2 187	553	874	2 628	675	18 654
		4	926	259	1 085	855	531	608	174	114	294	575	1 178	1 318	291	595	1 296	380	10 479
		5	681	186	713	585	344	366	115	69	181	406	760	893	197	383	854	278	7 011
Legittimi	Femmine	1	8 036	2 116	11 730	8 180	6 967	5 724	2 738	1 348	1 980	4 859	9 652	6 238	2 033	4 349	11 426	1 992	89 368
		2	2 704	1 049	4 249	2 747	2 728	3 306	1 378	633	1 228	2 698	5 186	4 044	1 091	1 883	6 169	1 022	42 115
		3	1 339	391	1 772	1 342	947	1 273	479	253	585	1 166	1 972	2 112	570	905	2 527	641	18 274
		4	918	236	1 061	881	550	603	162	106	345	602	1 214	1 385	287	574	1 309	356	10 589
		5	633	180	735	600	356	379	117	77	194	391	820	917	204	390	808	270	7 071
Illegittimi ed esposti	Maschi	1	649	205	741	820	1 881	928	669	603	862	359	720	427	126	814	1 713	298	11 815
		2	107	34	136	196	358	286	156	128	302	81	149	139	58	133	351	112	2 726
		3	46	28	38	54	169	82	64	52	96	37	55	89	29	71	145	44	1 099
		4	23	7	18	32	57	49	24	12	56	17	31	49	8	35	64	20	502
		5	17	7	9	14	39	13	12	12	28	10	21	26	9	14	31	13	275
Illegittimi ed esposti	Femmine	1	527	176	664	721	1 570	776	577	484	728	344	843	401	135	977	1 976	235	11 134
		2	114	39	128	178	422	358	184	132	306	92	155	139	54	158	344	92	2 895
		3	41	23	32	64	124	118	42	52	126	38	56	68	25	65	127	40	1 041
		4	28	13	22	40	66	36	20	20	50	14	31	46	15	34	63	22	520
		5	19	12	13	21	33	24	10	8	22	16	24	23	6	22	18	19	290
TOTALE dei morti nei primi cinque anni			30 858	8 980	43 808	31 638	28 974	26 399	11 790	6 479	11 578	21 271	41 786	31 977	9 206	19 411	50 770	9 699	384 624

Biennio 1883-84.

		Anni di età	Piemonte	Liguria	Lombardia	Veneto	Emilia	Toscana	Marche	Umbria	Lazio	Abruzzo e Molise	Campania	Puglie	Basilicata	Calabrie	Sicilia	Sardegna	TOTALE
Legittimi	Maschi	1	21 102	5 027	29 135	19 560	16 121	12 949	6 823	3 244	4 406	11 050	20 994	12 650	4 392	9 127	23 334	3 415	203 329
		2	6 615	2 056	8 650	4 421	4 914	6 680	2 792	1 173	2 306	5 375	10 188	7 036	1 938	3 782	11 728	1 969	81 623
		3	3 588	892	4 117	2 387	2 092	2 707	1 092	472	1 087	1 902	4 178	3 495	881	1 939	4 939	1 243	37 011
		4	2 582	560	2 486	1 536	1 202	1 285	464	257	699	919	2 264	2 026	483	1 025	2 343	707	20 838
		5	2 000	375	1 742	1 179	918	930	345	156	451	585	1 597	1 370	286	787	1 565	466	14 752
Legittimi	Femmine	1	16 970	4 100	23 805	16 000	13 403	11 026	6 039	2 908	3 770	9 603	17 703	10 707	3 715	7 902	20 062	2 974	170 687
		2	6 423	2 035	8 690	4 175	4 774	6 606	2 722	1 227	2 164	5 084	9 503	6 619	1 906	3 628	11 395	1 804	78 755
		3	3 671	962	4 064	2 257	2 069	2 726	1 056	479	1 092	1 964	3 977	3 281	918	1 934	4 959	1 266	36 675
		4	2 568	598	2 510	1 424	1 164	1 295	478	271	635	939	2 144	1 959	427	1 159	2 333	688	20 592
		5	2 071	374	1 786	1 139	875	913	322	156	405	642	1 681	1 413	316	804	1 619	459	14 975
Illegittimi ed esposti	Maschi	1	1 498	459	1 721	2 006	3 927	1 857	1 405	1 270	1 752	725	1 572	908	309	1 709	3 495	437	25 050
		2	235	93	263	319	799	712	364	306	540	195	328	330	82	286	788	180	5 820
		3	131	44	97	127	279	244	113	82	202	84	124	154	41	127	367	92	2 308
		4	67	19	60	53	125	68	46	33	101	23	66	60	20	81	128	35	985
		5	59	12	38	38	84	41	23	25	47	24	49	46	15	43	87	24	655
Illegittimi ed esposti	Femmine	1	1 241	427	1 413	1 688	3 262	1 650	1 304	1 116	1 545	711	1 755	873	315	1 833	4 241	398	23 772
		2	263	89	297	336	803	696	384	292	492	214	292	261	102	280	773	155	5 729
		3	128	43	92	128	288	256	134	110	184	80	140	124	32	137	315	87	2 278
		4	72	22	48	45	145	79	62	33	102	30	56	55	18	72	128	36	1 003
		5	41	2	32	37	77	62	38	28	67	23	33	53	9	39	85	24	650
TOTALE dei morti nei primi cinque anni			71 325	18 189	91 046	58 855	57 321	52 782	26 006	13 638	22 047	40 172	78 644	53 420	16 205	36 694	94 684	16 459	747 487

I bambini morti prima di avere oltrepassato il primo mese di età, sono divisi secondo il numero dei giorni vissuti.

Le due tavole seguenti danno i risultati di questo spoglio per gli anni 1885 e 1886; in esse si sono tenuti distinti i bambini legittimi da quelli di nascita illegittima. Le due ultime colonne del prospetto indicano la proporzione dei morti in ciascun giorno del primo mese, per 1000 viventi coetanei. Per calcolare questi quozienti si è confrontato il numero dei morti entro le prime 24 ore dalla nascita col totale dei nati-vivi; il totale dei morti fra il primo ed il secondo giorno, col totale dei nati-vivi detratti i morti nelle prime 24 ore; il totale dei morti fra il secondo ed il terzo giorno col totale dei nati detratti i morti nelle prime 48 ore, e così di seguito fino al 30° giorno di età.

Apparisce dalla tavola per l'anno 1886 data a pag. CIX che entro le prime 24 ore soccombono già 8.76 su 1000 nati legittimi ed 11.02 su 1000 illegittimi; dal primo al secondo giorno la mortalità è rispettivamente di 4.58 e di 6.93 per mille; essa cresce di nuovo alquanto nel terzo, quarto e quinto giorno.

Gli aumenti in corrispondenza dell'8°, del 15° e del 20° giorno dipendono da dichiarazioni inesatte, limitandosi molte volte i parenti a notificare che il bambino aveva vissuto una o due o tre settimane, invece di precisare il numero dei giorni.

Dividendo i morti nel primo mese in gruppi di cinque giorni ciascuno, si hanno questi dati:

MORTI IN ETÀ	CIFRE ASSOLUTE		CIFRE PROPORZIONALI a 1000 morti nel primo mese	
	legittimi	illegittimi	legittimi	illegittimi
Dalla nascita al 5° giorno	27 272	3 283	360	313
Dal 5° al 10° giorno.	19 047	2 243	252	213
10° al 15° »	11 770	1 921	156	183
15° al 20° »	9 255	1 568	122	149
20° al 25° »	5 602	959	74	91
25° al 30° »	2 751	533	36	51
TOTALE dei primi trenta giorni.	75 697	15 507	1 000	1 000

Fra i bambini morti nel primo mese la proporzione di quelli che oltrepassarono il 10° giorno è maggiore negli illegittimi che nei legittimi. La mortalità dei bambini è dovuta in gran parte ad affezioni congenite e a debolezza di costituzione; ma fra gli illegittimi molti bambini, nati robusti, soccombono nella terza e quarta settimana per cattiva alimentazione e difetto di assistenza.

A n n o 1 8 8 5 .

	CIFRE ASSOLUTE						Bambini morti in ciascun giorno del primo mese di vita per 1000 viventi della stessa età	
	Legittimi			Illegittimi				
	Maschi	Femmine	TOTALE	Maschi	Femmine	TOTALE	Legitt.	Illegitt.
Nati vivi	536 486	504 382	1 040 868	43 593	41 509	85 102
Nati morti	19 885	15 562	35 447	2 101	1 791	3 892	32.93	43.73
Morti nelle prime 24 ore di vita	5 411	4 128	9 539	567	427	994	9.16	11.68
» da 1 a 2 giorni	2 715	2 195	4 910	312	282	594	4.76	7.06
» » 2 » 3 »	2 770	2 322	5 092	379	272	651	4.96	7.80
» » 3 » 4 »	2 662	2 259	4 921	348	303	651	4.82	7.86
» » 4 » 5 »	2 197	1 896	4 093	296	255	551	4.03	6.70
» » 5 » 6 »	2 107	1 817	3 924	253	197	450	3.88	5.51
» » 6 » 7 »	2 008	1 548	3 556	235	246	481	3.53	5.92
» » 7 » 8 »	1 987	1 656	3 643	224	208	432	3.63	5.35
» » 8 » 9 »	2 888	2 298	5 186	296	257	553	5.18	6.89
» » 9 » 10 »	1 557	1 314	2 871	231	195	426	2.88	5.34
» » 10 » 11 »	1 937	1 551	3 488	264	246	510	3.51	6.43
» » 11 » 12 »	1 218	997	2 215	210	188	398	2.24	5.05
» » 12 » 13 »	1 354	955	2 309	202	186	388	2.34	4.95
» » 13 » 14 »	939	753	1 692	193	158	351	1.72	4.50
» » 14 » 15 »	931	733	1 664	194	171	365	1.69	4.70
» » 15 » 16 »	2 036	1 519	3 555	269	236	505	3.62	6.53
» » 16 » 17 »	833	638	1 471	163	142	305	1.50	3.97
» » 17 » 18 »	812	565	1 377	157	142	299	1.41	3.91
» » 18 » 19 »	846	669	1 515	139	168	307	1.55	4.03
» » 19 » 20 »	472	392	864	99	112	211	0.89	2.78
» » 20 » 21 »	1 029	855	1 884	154	152	306	1.94	4.04
» » 21 » 22 »	477	373	850	85	88	173	0.88	2.30
» » 22 » 23 »	706	555	1 261	85	111	196	1.30	2.61
» » 23 » 24 »	466	321	787	87	81	168	0.81	2.24
» » 24 » 25 »	418	324	742	78	88	166	0.77	2.22
» » 25 » 26 »	452	356	808	78	69	147	0.84	1.97
» » 26 » 27 »	290	250	540	52	57	109	0.56	1.46
» » 27 » 28 »	269	212	481	54	62	116	0.50	1.56
» » 28 » 29 »	272	238	510	64	68	132	0.53	1.78
» » 29 » 30 »	162	145	307	28	34	62	0.32	0.84
TOTALE	42 221	33 834	76 055	5 796	5 201	10 997

A n n o 1 8 8 6 .

	CIFRE ASSOLUTE						Bambini morti in ciascun giorno del primo mese di vita per 1000 viventi della stessa età	
	Legittimi			Illegittimi				
	Maschi	Femmine	TOTALE	Maschi	Femmine	TOTALE	Legitt.	Illegitt.
Nati vivi	518 010	487 392	1 005 402	41 431	40 127	81 558
Nati morti	20 081	15 292	35 373	2 164	1 667	3 831	33.99	44.87
Morti nelle prime 24 ore di vita	5 085	3 721	8 806	495	404	899	8.76	11.02
» da 1 a 2 giorni . . .	2 469	2 096	4 565	290	269	559	4.58	6.93
» » 2 » 3 »	2 705	2 261	4 966	336	296	632	5.01	7.89
» » 3 » 4 »	2 622	2 387	5 009	338	295	633	5.07	7.97
» » 4 » 5 »	2 121	1 805	3 926	284	276	560	4.00	7.10
» » 5 » 6 »	2 038	1 764	3 802	258	218	476	3.89	6.08
» » 6 » 7 »	1 992	1 662	3 654	227	185	412	3.75	5.30
» » 7 » 8 »	2 030	1 614	3 644	235	210	445	3.75	5.75
» » 8 » 9 »	2 921	2 226	5 147	290	263	553	5.32	7.18
» » 9 » 10 »	1 568	1 232	2 800	181	176	357	2.91	4.67
» » 10 » 11 »	1 872	1 605	3 477	264	257	521	3.63	6.85
» » 11 » 12 »	1 319	945	2 264	165	187	352	2.37	4.66
» » 12 » 13 »	1 446	1 087	2 533	216	178	394	2.66	5.24
» » 13 » 14 »	976	813	1 789	144	159	303	1.88	4.05
» » 14 » 15 »	982	725	1 707	183	168	351	1.80	4.71
» » 15 » 16 »	2 115	1 639	3 754	240	234	474	3.96	6.40
» » 16 » 17 »	856	679	1 535	170	160	330	1.63	4.43
» » 17 » 18 »	858	627	1 485	135	134	269	1.58	3.68
» » 18 » 19 »	873	712	1 585	144	152	296	1.69	4.05
» » 19 » 20 »	519	377	896	99	100	199	0.95	2.74
» » 20 » 21 »	1 081	814	1 895	141	153	294	2.02	4.05
» » 21 » 22 »	472	390	862	101	80	181	0.92	2.51
» » 22 » 23 »	685	582	1 267	76	102	178	1.35	2.47
» » 23 » 24 »	474	327	801	71	81	152	0.86	2.11
» » 24 » 25 »	436	341	777	72	82	154	0.83	2.15
» » 25 » 26 »	438	351	789	57	62	119	0.85	1.66
» » 26 » 27 »	327	289	616	73	78	151	0.66	2.11
» » 27 » 28 »	284	235	519	46	48	94	0.56	1.32
» » 28 » 29 »	258	227	485	49	50	99	0.52	1.39
» » 29 » 30 »	178	164	342	29	41	70	0.37	0.98
TOTALE	42 000	33 697	75 697	5 409	5 098	10 507

Morti per mesi.

Quale sia l'influenza delle stagioni sulla mortalità, si rileva dal prospetto seguente, in cui le proporzioni sono calcolate a 12,000 morti, supposto ogni mese formato di 31 giorni (1).

MESI E STAGIONI	NUMERO DEI MORTI (esclusi i nati-morti)						
	ANNO 1886		ANNO 1885		PERIODO 1872-84		
	Totale	Su 12 000 morti	Totale	Su 12 000 morti	Totale	Anno medio	Su 12 000 morti
Marzo	79 557	1 109	64 008	957	942 774	72 521	1 052
Aprile	61 661	889	59 036	912	826 829	63 602	953
Maggio	59 871	835	55 629	832	770 028	59 233	859
<i>Primavera</i>	201 089	2 833	178 673	2 701	2 539 631	195 356	2 864
Giugno	57 069	822	55 413	856	750 054	57 697	865
Luglio	77 614	1 082	71 237	1 066	933 036	71 772	1 041
Agosto	86 211	1 202	81 197	1 215	989 833	76 141	1 104
<i>Estate</i>	220 894	3 106	207 847	3 137	2 672 923	205 610	3 010
Settembre	72 555	1 046	68 762	1 063	894 995	68 846	1 032
Ottobre	67 419	940	66 009	987	854 035	65 695	953
Novembre	65 107	938	59 508	920	842 744	64 826	971
<i>Autunno</i>	205 081	2 924	194 279	2 970	2 591 774	199 367	2 956
Dicembre	72 319	1 009	68 836	1 030	907 843	69 834	1 013
Gennaio	76 171	1 062	73 175	1 095	966 876	74 375	1 078
Febbraio	69 049	1 066	64 407	1 067	883 363	67 951	1 079
<i>Inverno</i>	217 539	3 137	206 418	3 192	2 758 082	212 160	3 170
ANNO	844 603	12 000	787 217	12 000	10 562 410	812 493	12 000

L'influenza della vicenda delle stagioni, già notevole quando si esamina la mortalità in generale, riesce più intensa per certe categorie di età che non per altre. A questa indagine rispondono gli specchi seguenti, nei quali sono distinti i morti per mesi, in dodici gruppi d'età, e i morti stessi sono ragguagliati a 12,000, sempre col solito metodo.

(1) Veggansi le spiegazioni date a pag. XXV.

Periodo 1872-84.

CATEGORIE DI ETÀ	Gennaio	Febbraio	Marzo	Aprile	Maggio	Giugno	Luglio	Agosto	Settembre	Ottobre	Novembre	Dicembre	TOTALE
NUMERO DEI MORTI (esclusi i nati-morti).													
Dalla nas. a 1 anno	263 676	250 554	259 679	206 250	188 242	202 594	283 282	272 227	219 447	207 392	213 009	234 302	2 800 654
Da 1 anno a 5 . .	162 391	153 104	165 152	147 424	146 177	157 703	233 491	275 287	242 370	202 115	163 370	156 938	2 205 522
5 » 10 . .	40 777	37 540	41 272	37 730	36 445	33 125	37 807	44 785	44 882	42 859	39 119	39 290	475 631
10 » 20 . .	35 740	32 239	36 168	35 106	34 252	31 903	36 230	41 085	40 830	39 198	35 656	34 947	433 354
20 » 30 . .	47 311	44 568	50 226	47 831	45 206	41 287	45 366	48 597	48 504	47 760	45 327	45 839	557 822
30 » 40 . .	46 387	42 280	47 221	45 870	43 205	39 399	41 336	43 395	42 971	43 131	42 180	44 539	521 914
40 » 50 . .	51 706	46 295	51 713	49 132	45 456	40 744	42 973	44 477	43 727	45 091	46 575	50 841	558 730
50 » 60 . .	70 301	62 090	66 917	61 691	55 971	49 636	52 432	54 364	53 434	56 091	60 676	68 358	711 961
60 » 70 . .	99 984	86 582	92 646	82 696	73 909	64 908	67 127	69 736	67 564	72 128	82 315	94 906	954 501
70 » 80 . .	101 831	87 910	91 653	79 572	71 106	62 603	64 334	66 617	63 353	68 250	79 428	94 794	931 451
80 » 90 . .	41 757	35 964	36 100	30 161	27 122	23 553	25 423	26 146	24 736	26 778	31 327	38 328	367 395
90 » in su .	4 736	4 020	3 814	3 145	2 768	2 419	2 659	2 904	2 889	3 016	3 488	4 464	40 322
TUTTE LE ETÀ . .	966 597	883 146	942 561	826 608	769 859	749 874	932 460	989 620	894 707	853 809	842 470	907 546	10 559 257
Età ignota	279	217	213	221	169	180	576	213	288	226	274	297	3 153
TOTALE GEN.	966 876	883 363	942 774	826 829	770 028	750 054	933 036	989 833	894 995	854 035	842 744	907 843	10 562 410*

Periodo 1872-84.

CATEGORIE DI ETÀ	Gennaio	Febbraio	Marzo	Aprile	Maggio	Giugno	Luglio	Agosto	Settembre	Ottobre	Novembre	Dicembre	TOTALE
PROPORZIONE MENSILE PER 12000 DI OGNI ETÀ.													
Dalla nascita a 1 anno	1. 109	1. 154	1. 092	897	792	881	1. 192	1. 145	954	872	926	986	12. 000
Da 1 anno a 5 anni	869	897	883	815	782	871	1. 249	1. 472	1. 339	1. 081	903	839	12. 000
5 » 10 »	1. 010	1. 019	1. 023	966	903	848	936	1. 110	1. 149	1. 062	1. 001	973	12. 000
10 » 20 »	972	960	984	987	932	897	985	1. 117	1. 147	1. 066	1. 002	951	12. 000
20 » 30 »	999	1. 031	1. 061	1. 044	955	901	958	1. 026	1. 059	1. 009	989	968	12. 000
30 » 40 »	1. 047	1. 045	1. 066	1. 070	975	919	933	980	1. 002	974	984	1. 005	12. 000
40 » 50 »	1. 090	1. 069	1. 090	1. 070	958	888	906	938	953	951	1. 015	1. 072	12. 000
50 » 60 »	1. 163	1. 125	1. 107	1. 055	926	849	867	899	913	928	1. 037	1. 131	12. 000
60 » 70 »	1. 234	1. 170	1. 143	1. 054	912	827	828	860	861	890	1. 050	1. 171	12. 000
70 » 80 »	1. 287	1. 217	1. 158	1. 039	899	818	813	842	828	863	1. 038	1. 198	12. 000
80 » 90 »	1. 338	1. 262	1. 157	999	869	780	815	838	819	858	1. 037	1. 228	12. 000
90 » in su	1. 383	1. 285	1. 114	949	808	730	776	848	871	881	1. 052	1. 303	12. 000
TUTTE LE ETÀ	1. 079	1. 079	1. 052	953	859	865	1. 040	1. 104	1. 032	953	971	1. 013	12. 000
Età ignota	1. 044	891	797	853	633	696	2. 156	797	1. 116	846	1. 059	1. 112	12. 000
TOTALE GENERALE	1. 078	1. 079	1. 052	953	859	865	1. 041	1. 104	1. 032	953	971	1. 013	12. 000

Anno 1885.

H	CATEGORIE DI ETÀ	Gennaio	Febbraio	Marzo	Aprile	Maggio	Giugno	Luglio	Agosto	Settembre	Ottobre	Novembre	Dicembre	TOTALE
NUMERO DEI MORTI (esclusi i nati-morti).														
	Dalla nascita a 1 anno	21 285	18 437	18 233	15 729	14 092	15 514	23 206	24 853	17 250	16 220	14 939	18 394	218 152
	Da 1 anno a 5 anni	11 246	10 483	11 610	10 197	10 784	11 810	17 879	23 176	18 969	16 119	11 966	12 233	166 472
	5 anni 10 >	2 679	2 444	2 663	2 493	2 527	2 268	2 538	3 032	2 998	2 960	2 526	2 762	31 890
	10 > 20 >	2 335	2 166	2 407	2 303	2 265	2 266	2 453	2 839	2 997	2 874	2 423	2 497	29 825
	20 > 30 >	3 319	3 160	3 303	3 186	3 187	2 946	3 210	3 613	3 513	3 616	3 162	3 452	39 667
	30 > 40 >	3 095	2 800	2 907	2 881	2 787	2 661	2 759	2 921	3 018	3 095	2 744	3 036	34 704
	40 > 50 >	3 584	3 067	3 211	2 958	3 002	2 648	2 857	2 933	3 000	3 047	2 912	3 273	36 492
	50 > 60 >	4 755	4 285	4 029	3 916	3 492	3 234	3 376	3 717	3 623	3 843	3 736	4 332	46 338
	60 > 70 >	7 737	6 707	6 162	6 050	5 244	4 893	5 143	5 438	5 138	5 680	5 810	7 003	71 005
	70 > 80 >	8 621	7 256	6 404	6 314	5 644	4 914	5 251	5 684	5 514	5 711	6 187	7 857	75 357
	80 > 90 >	4 060	3 237	2 783	2 708	2 395	2 054	2 298	2 687	2 437	2 572	2 795	3 601	33 627
	90 > in su	453	360	284	299	202	197	260	289	255	246	299	382	3 526
	TUTTE LE ETÀ	73 169	64 402	63 996	59 034	55 621	55 405	71 230	81 182	68 712	65 983	59 499	68 822	787 055
	Età ignota	6	5	12	2	8	8	7	15	50	26	9	14	162
	TOTALE GENERALE	73 175	64 407	64 008	59 036	55 629	55 413	71 237	81 197	68 762	66 009	59 508	68 836	787 217

Anno 1885.

CATEGORIE DI ETÀ	Gennaio	Febbraio	Marzo	Aprile	Maggio	Giugno	Luglio	Agosto	Settembre	Ottobre	Novembre	Dicembre	TOTALE
------------------	---------	----------	-------	--------	--------	--------	--------	--------	-----------	---------	----------	----------	--------

PROPORZIONE MENSILE PER 12 000 D'OGNI ETÀ.

Dalla nascita a 1 anno	1. 149	1. 102	985	878	761	866	1. 253	1. 342	962	876	833	993	12. 000
Da 1 anno a 5 anni	797	822	823	746	764	865	1. 267	1. 642	1. 389	1. 142	876	867	12. 000
5 anni 10 »	989	999	984	951	933	866	937	1. 120	1. 144	1. 093	964	1. 020	12. 000
10 » 20 »	922	947	950	940	894	925	968	1. 121	1. 223	1. 135	989	986	12. 000
20 » 30 »	985	1. 039	980	977	946	903	953	1. 072	1. 077	1. 073	970	1. 025	12. 000
30 » 40 »	1. 050	1. 051	986	1. 009	945	933	936	991	1. 058	1. 050	961	1. 030	12. 000
40 » 50 »	1. 156	1. 095	1. 036	986	968	882	921	946	1. 000	983	971	1. 056	12. 000
50 » 60 »	1. 207	1. 204	1. 023	1. 027	886	848	857	943	950	975	980	1. 100	12. 000
60 » 70 »	1. 281	1. 230	1. 021	1. 035	869	837	852	901	879	941	994	1. 160	12. 000
70 » 80 »	1. 345	1. 254	999	1. 018	881	793	819	887	889	891	998	1. 226	12. 000
80 » 90 »	1. 420	1. 254	973	979	838	742	804	940	881	900	1. 010	1. 259	12. 000
90 » in su	1. 510	1. 327	947	1. 030	673	680	867	963	880	820	1. 030	1. 273	12. 000
TUTTE LE ETÀ	1. 095	1. 067	957	913	832	856	1. 066	1. 215	1. 062	987	920	1. 030	12. 000
Età ignota	437	403	873	151	582	602	510	1. 092	3. 761	1. 893	677	1. 019	12. 000
TOTALE GENERALE	1. 095	1. 067	957	912	832	856	1. 066	1. 215	1. 063	987	920	1. 030	12. 000

Anno 1886.

CATEGORIE DI ETÀ	Gennaio	Febbraio	Marzo	Aprile	Maggio	Giugno	Luglio	Agosto	Settembre	Ottobre	Novembre	Dicembre	TOTALE
NUMERO DEI MORTI (esclusi i nati-morti).													
Dalla nascita a 1 anno	21 156	21 986	24 142	15 190	13 661	14 047	20 571	20 558	16 908	15 856	15 460	17 969	217 504
Da 1 anno a 5 anni	13 049	13 043	14 729	12 088	11 780	12 257	18 214	22 652	20 329	17 865	14 421	13 500	183 877
5 anni 10 »	2 809	2 446	2 891	2 756	2 628	2 469	3 077	4 123	3 700	3 372	3 245	3 346	36 862
10 » 20 »	2 417	2 126	2 544	2 355	2 545	2 271	3 079	3 620	3 103	2 918	2 774	2 851	32 603
20 » 30 »	3 510	2 997	3 549	3 370	3 383	3 237	4 145	4 546	3 986	3 616	3 639	3 734	43 712
30 » 40 »	3 094	2 611	3 276	2 934	2 946	2 906	3 871	4 423	3 344	3 072	3 062	3 229	38 768
40 » 50 »	3 518	2 900	3 464	3 228	3 117	3 042	4 047	4 382	3 484	3 156	3 185	3 521	41 044
50 » 60 »	4 777	3 974	4 624	3 995	3 998	3 589	4 674	5 114	3 967	3 786	4 044	4 727	51 269
60 » 70 »	8 105	6 416	7 738	6 282	6 268	5 392	6 854	7 225	5 760	5 779	6 229	7 561	79 609
70 » 80 »	8 963	7 000	8 477	6 444	6 363	5 334	6 169	6 534	5 365	5 368	6 041	7 832	79 890
80 » 90 »	4 301	3 220	3 744	2 765	2 912	2 275	2 626	2 747	2 339	2 345	2 680	3 572	35 526
90 » in su	441	316	363	292	251	210	235	256	199	230	289	348	3 430
TUTTE LE ETÀ	76 140	69 035	79 541	61 649	59 852	57 029	77 562	86 180	72 484	67 363	65 069	72 190	844 094
Età ignots.	31	14	16	12	19	40	52	31	71	56	38	129	509
TOTALE GENERALE	76 171	69 049	79 557	61 661	59 871	57 069	77 614	86 211	72 555	67 419	65 107	72 319	844 603

Anno 1886.

CATEGORIE DI ETÀ'	Gennaio	Febbraio	Marzo	Aprile	Maggio	Gingno	Luglio	Agosto	Settembre	Ottobre	Novembre	Dicembre	TOTALE
PROPORZIONE MENSILE PER 12 000 DI OGNI ETÀ.													
Dalla nascita a 1 anno	1 144	1 316	1 305	849	739	785	1 112	1 112	945	857	864	972	12 000
Da 1 anno a 5 anni	836	926	944	797	755	812	1 167	1 452	1 346	1 145	955	865	12 000
5 anni 10 »	898	866	924	911	840	816	984	1 318	1 223	1 078	1 072	1 070	12 000
10 » 20 »	874	851	920	880	920	849	1 114	1 309	1 160	1 055	1 037	1 031	12 000
20 » 30 »	946	895	957	939	912	902	1 117	1 226	1 110	975	1 014	1 007	12 000
30 » 40 »	941	879	997	922	896	913	1 178	1 345	1 051	934	962	982	12 000
40 » 50 »	1 010	922	995	958	895	903	1 162	1 259	1 034	906	945	1 011	12 000
50 » 60 »	1 098	1 011	1 063	949	919	852	1 074	1 175	942	870	961	1 086	12 000
60 » 70 »	1 199	1 051	1 145	961	928	825	1 014	1 069	881	855	953	1 119	12 000
70 » 80 »	1 321	1 142	1 250	982	938	812	909	963	817	791	920	1 155	12 000
80 » 90 »	1 426	1 182	1 241	947	965	779	870	910	801	777	918	1 184	12 000
90 » in su	1 513	1 201	1 245	1 036	861	744	806	878	707	789	1 026	1 194	12 000
TUTTE LE ETÀ	1 062	1 067	1 110	889	835	822	1 082	1 203	1 045	940	938	1 007	12 000
Età ignota	722	373	373	280	443	955	1 211	722	1 701	1 305	909	3 006	12 000
TOTALE GENERALE	1 062	1 066	1 109	889	835	822	1 082	1 202	1 046	940	938	1 009	12 000

Se aggruppiamo i mesi per stagioni, troviamo che le proporzioni per 12,000 morti variano come appresso:

CATEGORIE DI ETÀ	PROPORZIONI SU 12 000 MORTI			
	Primavera	Estate	Autunno	Inverno

Anno 1886.

Dalla nascita a 1 anno	2 893	3 009	2 666	3 432
Da 1 anno a 5 anni.	2 496	3 431	3 446	2 627
5 anni 10 »	2 675	3 118	3 373	2 834
10 » 20 »	2 720	3 272	3 252	2 756
20 » 30 »	2 808	3 245	3 099	2 848
30 » 40 »	2 815	3 436	2 947	2 802
40 » 50 »	2 848	3 324	2 885	2 943
50 » 60 »	2 931	3 101	2 773	3 195
60 » 70 »	3 034	2 908	2 689	3 369
70 » 80 »	3 170	2 684	2 528	3 618
80 » 90 »	3 153	2 559	2 496	3 792
90 » in su.	3 142	2 428	2 522	3 908
Età ignota	1 096	2 888	3 915	4 101
TUTTE LE ETÀ	2 834	3 107	2 923	3 136

Anno 1885.

Dalla nascita a 1 anno	2 624	3 461	2 671	3 244
Da 1 anno a 5 anni.	2 333	3 774	3 407	2 486
5 anni 10 »	2 868	2 923	3 201	3 008
10 » 20 »	2 784	3 014	3 347	2 855
20 » 30 »	2 903	2 928	3 120	3 049
30 » 40 »	2 940	2 860	3 069	3 131
40 » 50 »	2 990	2 749	2 954	3 307
50 » 60 »	2 936	2 648	2 905	3 511
60 » 70 »	2 925	2 590	2 814	3 671
70 » 80 »	2 898	2 499	2 778	3 825
80 » 90 »	2 790	2 486	2 791	3 933
90 » in su.	2 650	2 510	2 730	4 110
Età ignota	1 606	2 204	6 331	1 859
TUTTE LE ETÀ	2 702	3 137	2 969	3 192

Periodo 1872-84.

Dalla nascita a 1 anno	2 781	3 218	2 752	3 249
Da 1 anno a 5 anni.	2 480	3 592	3 323	2 605
5 anni 10 »	2 892	2 894	3 212	3 002
10 » 20 »	2 903	2 999	3 215	2 883
20 » 30 »	3 060	2 885	3 057	2 998
30 » 40 »	3 111	2 832	2 960	3 097
40 » 50 »	3 118	2 732	2 919	3 231
50 » 60 »	3 088	2 615	2 878	3 419
60 » 70 »	3 109	2 515	2 801	3 575
70 » 80 »	3 096	2 473	2 729	3 702
80 » 90 »	3 025	2 433	2 714	3 828
90 » in su.	2 871	2 354	2 804	3 971
Età ignota	2 283	3 649	3 021	3 047
TUTTE LE ETÀ	2 864	3 009	2 956	3 171

Mesi di massima e mesi di minima mortalità.

CATEGORIE DI ETÀ	MORTALITÀ MASSIMA		MORTALITÀ MINIMA		DIFFERENZA tra la massima e la minima
	M e s i	Proporzione mensile su 12 000	M e s i	Proporzione mensile su 12 000	

Anno 1886.

Da 90 anni in su	Gennaio	1 513	Settembre	707	806
1 anno a 5 anni	Agosto	1 452	Maggio	755	697
80 anni a 90 »	Gennaio	1 426	Ottobre	777	649
30 » 40 »	Agosto	1 345	Febbraio	879	466
70 » 80 »	Gennaio	1 321	Ottobre	791	530
5 » 10 »	Agosto	1 318	Giugno	816	502
Dalla nascita a 1 anno	Febbraio	1 316	Maggio	739	577
Da 10 anni a 20 anni	Agosto	1 309	Giugno	849	460
40 » 50 »	Id.	1 259	Maggio	895	364
20 » 30 »	Id.	1 226	Febbraio	895	331
60 » 70 »	Gennaio	1 199	Giugno	825	374
50 » 60 »	Agosto	1 175	Id.	852	323
TUTTE LE ETÀ	Agosto	1 203	Giugno	822	381

Anno 1885.

Da 1 anno a 5 anni	Agosto	1 642	Aprile	746	896
90 anni in su	Gennaio	1 510	Maggio	673	837
80 anni a 90 anni	Id.	1 420	Giugno	742	678
70 » 80 »	Id.	1 345	Id.	793	552
Dalla nascita a 1 anno	Agosto	1 342	Maggio	761	581
Da 60 anni a 70 anni	Gennaio	1 281	Giugno	837	444
10 » 20 »	Settembre	1 223	Maggio	894	329
50 » 60 »	Gennaio	1 207	Giugno	848	359
40 » 50 »	Id.	1 156	Id.	882	274
5 » 10 »	Settembre	1 144	Id.	866	278
20 » 30 »	Id.	1 077	Id.	903	174
30 » 40 »	Id.	1 058	Id.	933	125
TUTTE LE ETÀ	Agosto	1 215	Maggio	832	383

Periodo 1872-84.

Da 1 anno a 5 anni	Agosto	1 472	Maggio	782	690
90 anni in su	Gennaio	1 383	Giugno	730	653
80 anni a 90 anni	Id.	1 338	Id.	780	558
70 » 80 »	Id.	1 287	Luglio	813	474
60 » 70 »	Id.	1 234	Giugno	827	407
Dalla nascita a 1 anno	Luglio	1 192	Maggio	792	400
Da 50 anni a 60 anni	Gennaio	1 163	Giugno	849	314
5 » 10 »	Settembre	1 149	Id.	848	301
10 » 20 »	Id.	1 147	Id.	897	250
40 » 50 »	Gennaio e Marzo	1 090	Id.	888	202
30 » 40 »	Aprile	1 070	Id.	919	151
20 » 30 »	Marzo	1 061	Id.	901	160
TUTTE LE ETÀ	Agosto	1 104	Maggio	859	245

§ VIII.

AUMENTO DELLA POPOLAZIONE.

Durante l'anno 1886, la popolazione italiana, pel solo fatto dell'eccedenza dei nati sui morti, è cresciuta da 29,699,785 a 29,942,142. L'aumento di 242,357 individui si compone di 132,601 maschi e 109,756 femmine.

Qui appresso dimostriamo l'incremento della popolazione del Regno, dal 1861 al 1886. Le cifre del 1861, del 1871 e del 1881 rappresentano la popolazione censita al termine di quei tre anni rispettivamente; riguardo al 1881 diamo, oltre alla cifra della popolazione censita, anche quella della popolazione calcolata. Dal 1862 al 1870 inclusivo, le cifre sono trovate aggiungendo alla popolazione censita al 31 dicembre 1861 il numero delle nascite avvenute, anno per anno, e sottraendo quello delle morti: e similmente per gli anni dal 1872 a tutto il 1881 si tratta di cifre calcolate, in base al censimento del 1871, mediante la somma algebrica dei nati e dei morti; pel 1882, 1883, 1884, 1885 e 1886 si tratta di cifre calcolate in base al censimento 1881. Nell'intervallo fra un censimento e l'altro non si può tenere il bilancio fra l'immigrazione dall'estero e l'emigrazione.

A N N I		Popolazione censita o calcolata al 31 dicembre di ciascun anno			Aumento della popolazione per l'eccesso dei nati sui morti			
		Totale	Maschi	Femmine	Totale	Maschi	Femmine	
Esclusa la provincia di Roma	1861	Popolazione censita. . . .	24 273 776	12 146 439	12 127 337
	1862		24 445 058	12 233 940	12 211 118	171 282	87 501	83 781
	1863		24 649 031	12 336 548	12 312 483	203 973	102 608	101 365
	1864		24 850 690	12 439 760	12 410 930	201 659	103 212	98 447
	1865		25 065 239	12 550 536	12 514 703	214 549	110 776	103 773
	1866	Popolazione calcolata. . .	25 312 249	12 677 463	12 634 786	247 010	126 927	120 083
	1867		25 372 780	12 712 703	12 660 077	60 531	35 240	25 291
	1868		25 495 972	12 776 157	12 719 815	123 192	63 454	59 738
	1869		25 734 274	12 900 273	12 834 001	238 302	124 116	114 186
	1870		25 912 600	12 991 322	12 921 278	178 326	91 049	87 277
Regno attuale	1871	Popolazione censita. . . .	26 801 154	13 472 262	13 328 892
	1872		26 994 338	13 570 285	13 424 053	193 184	98 023	95 161
	1873		27 165 553	13 662 331	13 503 222	171 215	92 046	79 169
	1874		27 289 958	13 729 881	13 560 077	124 405	67 550	56 855
	1875		27 482 174	13 831 636	13 650 538	192 216	101 755	90 461
	1876		27 769 475	13 980 158	13 789 317	287 301	148 522	138 779
	1877	Popolazione calcolata. . .	28 010 695	14 106 312	13 904 383	241 220	126 154	115 066
	1878		28 209 620	14 212 176	13 997 444	198 925	105 864	93 061
	1879		28 437 091	14 333 268	14 103 823	227 471	121 092	106 379
	1880		28 524 999	14 378 603	14 146 396	87 908	45 335	42 573
1881		28 821 943	14 534 967	14 286 976	296 944	156 364	140 580	
1881	Popolazione censita. . . .	28 459 628	14 265 383	14 194 245	
1882		28 733 396	14 408 399	14 324 997	273 768	143 016	130 752	
1883		29 010 652	14 557 405	14 453 247	277 256	149 006	128 250	
1884	Popolazione calcolata. . .	29 361 032	14 743 189	14 617 843	350 380	185 784	164 596	
1885		29 699 785	14 925 617	14 774 168	338 753	182 428	156 325	
1886		29 942 142	15 058 218	14 883 924	242 357	132 601	109 756	

Sulle cifre assolute si può calcolare l'aumento annuale della popolazione per 100 abitanti. Per gli anni 1871 e 1881 tralasciamo di segnalare l'aumento centesimale, perchè la popolazione di quegli anni è data direttamente dai censimenti, e quindi ottenuta con metodo troppo diverso dall'altro, cosicchè i rapporti che ne escono non si possono paragonare coi primi.

A N N I		Aumento annuo della popolazione per 100 abitanti per differenze fra il numero delle nascite e quello delle morti		
		Totale	Maschi	Femmine
Esclusa la provincia di Roma	1862	0. 71	0. 72	0. 69
	1863	0. 83	0. 84	0. 83
	1864	0. 82	0. 84	0. 80
	1865	0. 86	0. 89	0. 84
	1866	0. 99	1. 01	0. 96
	1867	0. 24	0. 28	0. 20
	1868	0. 49	0. 50	0. 47
	1869	0. 93	0. 97	0. 90
	1870	0. 69	0. 71	0. 68
	1871
Regno attuale	1872	0. 72	0. 73	0. 71
	1873	0. 63	0. 68	0. 59
	1874	0. 46	0. 49	0. 42
	1875	0. 70	0. 74	0. 67
	1876	1. 05	1. 07	1. 02
	1877	0. 87	0. 90	0. 83
	1878	0. 71	0. 75	0. 67
	1879	0. 81	0. 85	0. 76
	1880	0. 31	0. 32	0. 30
	1881
	1882	0. 96	1. 00	0. 92
	1883	0. 96	1. 03	0. 90
	1884	1. 21	1. 28	1. 14
	1885	1. 15	1. 24	1. 07
	1886	0. 82	0. 89	0. 74

A N N I	POPOLAZIONE CENSITA E POPOLAZIONE									
	Piemonte	Liguria	Lombardia (1)	Veneto (1)	Emilia	Toscana	Marche	Umbria		
Popolazione censita (1).	1861	2 764 263	771 473	3 261 000	2 340 280	2 005 834	1 967 067	883 073	513 019	
Popolazione calcolata .	1862	2 783 750	777 546	3 293 077	2 356 858	2 015 189	1 979 171	887 991	516 101	
	1863	2 806 081	785 892	3 318 658	2 383 249	2 034 001	2 000 267	892 463	519 054	
	1864	2 830 651	792 082	3 341 610	2 397 366	2 050 967	2 016 927	899 295	523 003	
	1865	2 855 507	800 367	3 365 881	2 418 985	2 067 720	2 038 135	903 350	527 072	
	1866	2 883 017	809 130	3 396 798	2 444 711	2 086 073	2 059 169	912 339	532 653	
	1867	2 888 998	816 602	3 398 404	2 465 257	2 095 121	2 083 608	920 074	537 353	
	1868	2 908 015	825 588	3 430 621	2 489 705	2 104 634	2 097 426	924 959	539 454	
Popolazione calcolata .	1869	2 933 247	835 727	3 461 013	2 522 287	2 121 653	2 118 401	934 004	545 017	
	1870	2 950 489	840 106	3 483 866	2 543 551	2 133 732	2 135 323	939 979	549 027	
	Popolazione censita (1).	1871	2 899 564	843 812	3 460 824	2 642 807	2 113 828	2 142 525	915 419	549 601
	Popolazione calcolata .	1872	2 925 282	850 549	3 490 384	2 671 282	2 122 724	2 153 417	919 578	554 548
		1873	2 944 241	853 546	3 517 807	2 690 156	2 132 783	2 160 881	922 968	557 192
		1874	2 965 499	857 976	3 531 076	2 703 646	2 139 996	2 164 448	925 431	560 296
		1875	2 995 213	865 254	3 553 913	2 733 406	2 153 381	2 172 832	930 712	563 582
1876		3 027 596	874 616	3 589 527	2 769 594	2 174 579	2 192 292	936 035	567 131	
1877		3 054 071	881 043	3 622 986	2 790 265	2 186 995	2 209 494	941 344	570 519	
1878		3 077 200	886 885	3 653 941	2 812 022	2 193 445	2 219 422	948 284	573 405	
Popolazione calcolata .	1879	3 107 026	894 244	3 684 594	2 841 735	2 209 917	2 236 606	953 258	574 875	
	1880	3 134 630	895 493	3 705 508	2 850 730	2 208 813	2 239 142	954 922	573 817	
	Popolazione censita (1).	1881	3 070 250	892 373	3 680 615	2 814 173	2 183 391	2 208 869	939 279	572 060
	Popolazione calcolata .	1882	3 093 557	899 322	3 713 331	2 842 339	2 198 577	2 228 265	946 693	577 774
		1883	3 115 285	905 545	3 749 169	2 873 700	2 213 598	2 246 499	955 599	584 462
		1884	3 140 568	911 018	3 793 918	2 916 098	2 235 729	2 267 657	966 533	590 355
		1885	3 173 303	919 185	3 838 360	2 954 595	2 261 660	2 294 605	978 447	598 475
1886		3 203 986	924 991	3 872 761	2 974 780	2 280 217	2 316 191	988 272	603 145	

(1) Veggansi le note alla pag. CXXV.

CALCOLATA MEDIANTE LA DIFFERENZA ANNUALE FRA I NATI E I MORTI

Lazio	Abruzzi e Molise	Campania	Puglie	Basilicata	Calabrie	Sicilia	Sardegna	REGNO (1)	ANNI
...	1 212 835	2 625 830	1 315 269	492 959	1 140 396	2 392 414	588 064	24 273 776	1861
...	1 212 243	2 636 125	1 329 916	492 322	1 146 056	2 425 839	592 874	24 445 058	1862
...	1 217 839	2 657 033	1 339 443	493 845	1 151 635	2 455 924	593 647	24 649 031	1863
...	1 225 157	2 682 100	1 351 438	497 078	1 160 235	2 486 250	596 531	24 850 690	1864
...	1 237 914	2 701 906	1 359 544	502 735	1 170 769	2 515 514	599 840	25 065 239	1865
...	1 250 014	2 716 253	1 378 689	508 805	1 184 890	2 541 151	608 557	25 312 249	1866
...	1 258 310	2 727 217	1 367 286	512 019	1 191 953	2 496 570	614 008	25 372 780	1867
...	1 265 195	2 728 308	1 373 532	512 943	1 188 176	2 494 232	613 184	25 495 972	1868
...	1 280 440	2 753 555	1 385 911	514 765	1 198 279	2 512 124	617 851	25 734 274	1869
...	1 291 260	2 770 711	1 392 862	514 991	1 209 704	2 535 333	621 666	25 912 600	1870
836 704	1 282 982	2 754 592	1 420 892	510 543	1 206 302	2 584 099	636 660	26 801 154	1871
837 212	1 282 820	2 772 549	1 435 680	513 162	1 210 288	2 614 868	639 995	26 994 338	1872
837 431	1 287 896	2 783 550	1 449 108	515 742	1 220 038	2 647 389	644 825	27 165 553	1873
838 114	1 293 477	2 791 073	1 453 229	515 820	1 227 655	2 671 886	650 336	27 289 958	1874
839 074	1 302 966	2 807 450	1 464 604	517 069	1 229 614	2 698 672	654 432	27 482 174	1875
841 140	1 315 197	2 834 982	1 488 218	522 772	1 240 772	2 736 545	658 479	27 769 475	1876
845 443	1 325 504	2 861 590	1 506 289	528 514	1 254 059	2 769 178	663 401	28 010 695	1877
849 125	1 333 056	2 879 717	1 522 782	532 927	1 261 310	2 798 672	667 427	28 209 620	1878
849 540	1 341 457	2 894 187	1 536 465	536 944	1 271 622	2 832 851	671 772	28 437 091	1879
841 183	1 339 748	2 892 958	1 551 284	538 267	1 273 531	2 851 925	673 048	28 524 999	1880
903 472	1 317 215	2 896 577	1 589 064	524 504	1 257 883	2 927 901	682 002	28 459 628	1881
909 325	1 332 490	2 926 613	1 609 353	528 778	1 268 490	2 968 793	691 696	28 733 396	1882
916 652	1 350 249	2 949 624	1 631 819	535 728	1 277 169	3 005 983	699 571	29 010 652	1883
926 732	1 369 631	2 979 004	1 658 919	545 242	1 292 330	3 061 101	706 194	29 361 032	1884
937 712	1 386 817	3 011 748	1 675 471	549 699	1 304 980	3 103 206	711 518	29 699 785	1885
947 094	1 396 248	3 033 192	1 671 292	546 886	1 317 224	3 148 969	716 894	29 942 142	1886

Calcoliamo ora, sulle cifre fornite dai censimenti, l'aumento annuale della popolazione dei singoli compartimenti e di tutto il Regno, tanto in ragione aritmetica, quanto in ragione geometrica, nel ventennio corso fra il primo censimento e il terzo, come pure l'aumento della popolazione di ciascun compartimento dal 31 dicembre 1885 al 31 dicembre 1886.

COMPARTIMENTI	POPOLAZIONE PRESENTE				AUMENTO ANNUALE PER 1000 ABITANTI							
	CENSITA			Calcolata al 31 dicembre 1886	dal 31 dic. 1861 al 31 dic. 1871		dal 31 dic. 1871 al 31 dic. 1881		dal 31 dic. 1861 al 31 dic. 1881		dal 31 dicembre 1885 al 31 dic. 1886 per la sola ecce- denza dei nati sui mori	
	al 31 dicembre 1861 (3)	al 31 dicembre 1871	al 31 dicembre 1881		aritmetico	geometrico	aritmetico	geometrico	aritmetico	geometrico		
				(2)		(2)		(2)		(2)		
Piemonte (1)	2 764 263	2 899 564	(1) 3 070 250	3 203 986	4.89	4.79	5.78	5.64	5.48	5.21		9.67
Liguria (1)	771 473	843 812	(1) 892 373	924 991	9.38	9.00	5.97	5.82	7.95	7.41	6.32	
Lombardia (1)	(3) 3 261 000	3 460 824	(1) 3 680 615	3 872 761	6.13	5.97	6.39	6.21	6.45	6.09	8.96	
Veneto	(3) 2 340 280	2 642 807	2 814 173	2 974 780	(3)	(3)	6.48	6.30	(3)	(3)	6.83	
Emilia	2 005 834	2 113 828	2 183 391	2 280 217	5.38	5.26	3.29	3.24	4.43	4.25	8.21	
Toscana	1 967 067	2 142 525	2 208 869	2 316 191	8.92	8.58	3.10	3.02	6.14	5.84	9.41	
Marche	883 073	915 419	939 279	988 272	3.66	3.60	2.61	2.58	3.18	3.09	10.04	
Umbria	513 019	549 601	572 060	603 145	7.13	6.91	4.09	4.01	5.75	5.46	7.80	
Lazio	(3) 743 025	836 704	903 472	947 094	(3)	(3)	7.98	7.70	(3)	(3)	10.01	
Abruzzi e Molise (1)	1 212 835	1 282 982	(1) 1 317 215	1 396 248	5.78	5.64	2.76	2.73	4.35	4.18	6.80	
Campania (1)	2 625 830	2 754 592	(1) 2 896 577	3 033 192	4.90	4.80	5.11	5.00	5.13	4.90	7.12	
Puglie	1 315 269	1 420 892	1 589 064	1 671 292	8.03	7.75	11.84	11.16	10.36	9.46	—2.49	
Basilicata	492 959	510 543	524 504	546 886	3.57	3.51	2.73	2.76	3.23	3.14	—5.12	
Calabrie	1 140 396	1 206 302	1 257 883	1 317 224	5.78	5.63	4.28	4.20	5.15	4.92	9.38	
Sicilia	2 392 414	2 584 099	2 927 901	3 148 969	8.01	7.74	13.30	12.62	11.21	10.17	14.75	
Sardegna	588 064	636 660	682 002	716 894	8.26	7.97	7.12	6.90	7.99	7.44	7.56	
REGNO	(3) 25 016 801	26 801 154	28 459 628	29 942 142	(3) 7.13	(3) 6.91	6.19	6.02	(3) 6.88	(3) 6.47	8.16	

N.B. — Le annotazioni si trovano nella pag. CXXV.

Annotazioni alla Tavola precedente.

(1) Nel calcolare l'aumento proporzionale della popolazione dal 1871 al 1881 nei compartimenti del Piemonte, della Liguria, della Lombardia, degli Abruzzi e della Campania, si è tenuto conto per 1881 degli aumenti o diminuzioni di popolazione avvenuti dal 1871 al 1881 per effetto di aggregazioni e cessioni di comuni da uno ad altro compartimento. Ove non si tenesse conto di tali aggregazioni e cessioni, le cifre date nella precedente tabella sarebbero da sostituire colle seguenti, per i sotto indicati compartimenti, al 31 dicembre 1881:

Piemonte	abitanti	3 067 050
Liguria	»	894 198
Lombardia	»	3 681 990
Abruzzi e Molise	»	1 318 339
Campania	»	2 895 453

Per calcolare su termini perfettamente omogenei l'aumento della popolazione dal 1861 al 1871 e dal 1861 al 1881, si sarebbe dovuto similmente ricostituire, tanto per 1871 quanto per il 1881, la popolazione del territorio dei compartimenti al 31 dicembre 1861. Ciò non si è fatto per evitare di alterare anche le cifre del 1871, che corrispondevano a limiti di territori alquanto diversi da quelli del 1861.

(2) L'aumento annuale geometrico per 1000 è calcolato colla nota formola:

$$1000 \left(\sqrt[n]{\frac{a'}{a}} - 1 \right)$$

in cui n rappresenta il numero degli anni del periodo d'osservazione, a' la cifra della popolazione all'ultimo anno del periodo ed a la cifra della popolazione, quale si trovava al principio.

(3) La cifra della Lombardia nel 1861 comprende anche la popolazione dei distretti mantovani rimasti in possesso dell'Austria fino al 1866; la popolazione censita per la Lombardia nel 1861, esclusi i distretti mantovani, fu di 3 104 838. La popolazione delle provincie venete e dei distretti mantovani suddetti, fu calcolata per 1861 aggiungendo l'eccedenza dei nati sui morti ai risultati del censimento austriaco del 31 ottobre 1857. Avvertiamo che la guarnigione era esclusa da quelle cifre, mentre vi fu compresa nel 1871 dal censimento italiano, sicchè l'aumento riscontrato per il decennio è in parte da imputarsi a questa differenza nella base di calcolo.

La popolazione della provincia di Roma fu determinata per approssimazione. Si confrontarono fra loro le cifre del censimento pontificio del 1853 e quelle del censimento italiano del 1871, e dedottone l'aumento dal 1870 al 1871 per la città di Roma, cioè 18 000 abitanti circa, supponendolo dovuto pressochè esclusivamente al trasporto della capitale, la restante differenza fu imputata per otto dicesimi all'intera provincia per il periodo 1853-1861. In tal modo l'accrescimento fu calcolato in ragione semplice, anzichè in ragione composta; ma considerando che gli elementi sui quali dovevasi operare erano approssimativi, si è creduto superfluo di applicare un procedimento più rigoroso.

Per il Veneto e per la provincia di Roma, si è tralasciato di calcolare l'aumento della popolazione dal 1861 al 1871 e dal 1861 al 1881, per non basarlo sui dati imperfetti del 1861; tuttavia per l'insieme del Regno si è creduto di poter indicare l'aumento, senza escluderne il Veneto e Roma, ritenendo che per un calcolo complessivo il difetto di esattezza delle cifre del 1861, relative a quei due compartimenti, non possa infirmare grandemente i risultati.

La popolazione del Regno come era costituito nel 1861 (cioè esclusi il Veneto, i distretti mantovani e la provincia di Roma) fu censita in numero di 21 777 334 abitanti. (Veggasi il volume I del censimento del 1861, pag. XII, e il volume I del censimento del 1871, pag. XI e XII, e la nota a pag. XIII).

Nella tavola seguente è indicata la differenza fra le due cifre della popolazione calcolata alla fine del 1885 e alla fine del 1886 in ciascuna provincia, separatamente pei maschi e per le femmine. Aggiungiamo le cifre della popolazione *censita* nel 1881, presa per base del calcolo.

PROVINCIE e Compartimenti	POPOLAZIONE CENSITA al 31 dicembre 1881			POPOLAZIONE CALCOLATA per differenza fra il numero dei nati e il numero dei morti al 31 dicembre 1886			ECCEDENZA dei nati sui morti dell' anno 1886		
	Totale	Maschi	Femmine	Totale	Maschi	Femmine	Totale	Maschi	Femm.
Alessandria . . .	729 710	374 060	355 650	772 804	396 139	376 665	7 682	3 892	3 790
Cuneo	635 400	321 423	313 977	659 807	334 096	325 711	4 947	2 728	2 219
Novara	675 926	327 010	348 916	709 702	345 176	364 526	8 446	4 539	3 907
Torino	1 029 214	506 175	523 039	1 061 673	523 883	537 790	9 608	5 073	4 535
Piemonte . . .	3 070 250	1 528 668	1 541 582	3 203 936	1 599 294	1 604 692	30 683	16 232	14 451
Genova	760 122	376 408	383 714	789 808	392 095	397 713	4 994	2 444	2 550
Porto Maurizio .	132 251	65 630	66 621	135 183	67 242	67 941	812	449	363
Liguria . . .	892 373	442 038	450 335	924 991	459 337	465 654	5 806	2 893	2 913
Bergamo	390 775	196 915	193 860	412 916	209 007	203 909	4 321	2 344	1 977
Brescia	471 568	240 669	230 899	488 052	249 731	238 321	3 487	1 888	1 599
Como	515 050	256 444	258 606	543 936	272 452	271 484	4 771	2 577	2 194
Cremona	302 138	152 526	149 612	314 756	159 252	155 504	1 622	938	684
Mantova	295 728	151 328	144 400	311 725	159 811	151 914	2 905	1 602	1 303
Milano	1 114 991	567 367	547 624	1 179 870	601 264	578 606	11 782	6 224	5 558
Pavia	469 831	237 527	232 304	496 887	251 526	245 361	5 159	2 696	2 463
Sondrio	120 534	59 189	61 345	124 619	61 545	63 074	354	266	88
Lombardia . .	3 680 615	1 861 965	1 818 650	3 872 761	1 964 588	1 908 173	34 401	18 535	15 866
Belluno	174 140	82 677	91 463	185 511	88 702	96 809	2 489	1 339	1 150
Padova	397 762	201 652	196 110	419 006	212 423	206 583	1 298	671	627
Rovigo	217 700	109 602	108 098	228 938	115 519	113 419	496	463	33
Treviso	375 704	192 128	183 576	401 503	205 316	196 187	3 741	1 907	1 834
Udine	501 745	247 340	254 405	532 234	264 136	268 098	5 424	3 037	2 387
Venezia	356 708	178 551	178 157	370 258	185 669	184 589	1 191	618	573
Verona	394 065	202 769	191 296	414 328	213 180	201 148	1 947	1 064	883
Vicenza	396 349	200 461	195 888	423 002	214 638	208 364	3 599	1 910	1 689
Veneto . . .	2 814 173	1 415 180	1 398 993	2 974 780	1 499 583	1 475 197	20 185	11 009	9 176

PROVINCIE e Compartimenti	POPOLAZIONE CENSITA al 31 dicembre 1881			POPOLAZIONE CALCOLATA per differenza fra il numero dei nati e il numero dei morti al 31 dicembre 1886			ECCEDENZA dei nati sui morti dell' anno 1886		
	Totale	Maschi	Femmine	Totale	Maschi	Femmine	Totale	Maschi	Femm.
Bologna	457 474	232 557	224 917	483 250	245 978	237 272	3 869	2 004	1 865
Ferrara	230 807	117 453	113 354	241 176	122 722	118 454	520	252	268
Forlì	251 110	128 628	122 482	264 533	135 691	128 842	2 609	1 348	1 261
Modena	279 254	141 308	137 946	293 860	149 305	144 555	3 493	1 936	1 557
Parma	267 306	135 355	131 951	277 839	141 110	136 729	2 438	1 312	1 126
Piacenza	226 717	116 668	110 049	235 938	121 521	114 417	1 822	911	911
Ravenna	225 764	115 143	110 621	226 679	115 944	110 735	1 062	654	408
Reggio Emilia	244 959	123 622	121 337	256 942	130 009	126 933	2 744	1 486	1 258
Emilia	2 183 391	1 110 734	1 072 657	2 280 217	1 162 280	1 117 937	18 557	9 903	8 654
Arezzo	238 744	122 958	115 786	250 980	129 100	121 880	3 063	1 566	1 497
Firenze	790 776	400 953	389 823	826 223	420 418	405 805	6 692	3 626	3 066
Grosseto	114 295	64 401	49 894	121 806	67 906	53 900	1 871	895	976
Livorno	121 612	61 085	60 527	124 576	62 491	62 085	370	172	198
Lucca	284 484	135 452	149 032	298 851	143 321	155 530	2 508	1 354	1 154
Massa e Carrara	169 469	81 813	87 656	179 872	87 332	92 540	2 416	1 332	1 084
Pisa	283 563	147 170	136 393	298 946	155 287	143 659	2 983	1 668	1 315
Siena	205 926	108 033	97 893	214 937	112 843	102 094	1 683	890	793
Toscana	2 208 869	1 121 865	1 087 004	2 316 191	1 178 698	1 137 493	21 586	11 503	10 083
Ancona	267 338	130 937	136 401	280 678	138 194	142 484	3 359	1 785	1 574
Ascoli Piceno	209 185	101 907	107 278	222 145	109 296	112 849	2 183	1 233	950
Macerata	239 713	116 589	123 124	252 293	123 739	128 554	2 368	1 394	974
Pesaro e Urbino	223 043	112 290	110 753	233 156	117 625	115 531	1 915	1 038	877
Marche	939 279	461 723	477 556	988 272	488 854	499 418	9 825	5 450	4 375
Perugia - Umbria	572 060	294 019	278 041	603 145	310 596	292 549	4 666	2 577	2 089
Roma - Lazio	903 472	480 689	422 783	947 094	501 041	446 053	9 382	4 415	4 967
Aquila degli Abr.	353 027	164 263	188 764	375 068	176 713	198 355	3 736	2 158	1 578
Campobasso	365 434	176 287	189 147	386 035	187 912	198 123	895	818	77
Chieti	343 948	168 920	175 028	363 206	179 866	183 340	1 925	1 359	566
Teramo	254 806	127 319	127 487	271 939	136 769	135 170	2 875	1 644	1 231
Abruzzi e Molise	1 317 215	636 789	680 426	1 396 248	681 260	714 988	9 431	5 979	3 452

PROVINCIE e Compartimenti	POPOLAZIONE CENSITA al 31 dicembre 1881			POPOLAZIONE CALCOLATA per differenza fra il numero dei nati e il numero dei morti al 31 dicembre 1886			ECCEDEZZA dei nati sui morti dell'anno 1886		
	Totale	Maschi	Femmine	Totale	Maschi	Femmine	Totale	Maschi	Femmine
Avellino	392 619	194 349	198 270	419 698	208 901	210 797	2 218	1 361	857
Benevento	238 425	118 799	119 626	253 771	127 196	126 575	1 332	837	495
Caserta	714 131	353 618	360 513	753 063	374 796	378 267	6 775	3 835	2 940
Napoli	1 001 245	498 978	502 267	1 027 910	513 391	514 519	6 052	3 219	2 833
Salerno	550 157	266 129	284 028	578 750	281 942	296 808	5 067	2 811	2 256
Campania	2 896 577	1 431 873	1 464 704	3 033 192	1 506 226	1 526 966	21 444	12 063	9 381
Bari delle Puglie	679 499	338 285	341 214	720 704	360 244	360 460	-1 248	- 550	- 698
Foggia	356 267	177 873	178 394	371 056	185 522	185 534	-2 575	-1 360	-1 215
Lecce	553 298	276 193	277 105	579 532	290 089	289 443	- 356	- 87	- 269
Puglie	1 589 064	792 351	796 713	1 671 292	835 855	835 437	-4 179	-1 997	-2 182
Potenza — Basi- licata	524 504	251 621	272 883	546 886	264 401	282 485	-2 813	- 775	-2 038
Catanzaro	433 975	216 283	217 692	450 099	224 993	225 106	3 350	1 715	1 635
Cosenza	451 185	214 433	236 752	475 935	228 632	247 303	5 330	3 196	2 134
Reggio Calabria.	372 723	184 660	188 063	391 190	194 609	196 581	3 564	1 969	1 595
Calabrie	1 257 883	615 376	642 507	1 317 224	648 234	668 990	12 244	6 880	5 364
Caltanissetta	268 379	136 493	129 886	288 255	148 089	140 166	3 517	1 905	1 612
Catania	563 457	280 014	283 443	603 035	301 112	301 923	8 580	4 843	3 737
Girgenti	312 487	156 034	156 453	341 279	171 668	169 611	5 186	2 877	2 309
Messina	460 924	227 934	232 990	489 340	243 569	245 771	6 298	3 381	2 917
Palermo	699 151	352 722	346 429	746 959	378 216	368 743	11 297	6 129	5 168
Siracusa	341 526	173 295	168 231	371 171	188 924	182 247	6 861	3 684	3 177
Trapani	283 977	141 612	142 365	308 930	155 034	153 896	4 024	2 150	1 874
Sicilia	2 927 901	1 468 104	1 459 797	3 148 969	1 586 612	1 562 357	45 763	24 969	20 794
Cagliari	420 635	217 497	203 138	440 149	227 989	212 160	2 430	1 373	1 057
Sassari	261 367	134 891	126 476	276 745	143 370	133 375	2 946	1 592	1 354
Sardegna	682 002	352 388	329 614	716 894	371 359	345 535	5 376	2 965	2 411
REGNO	28 459 628	14 265 383	14 194 245	29 942 142	15 058 218	14 883 924	242 357	132 601	109 756

APPENDICE

Mortalità nei Comuni che hanno più di 60,000 abitanti.

I quozienti di mortalità che si sogliono ogni anno indicare nei volumi del *Movimento dello Stato civile*, sono calcolati sopra la popolazione che si ottiene aggiungendo alla cifra della popolazione presente nei singoli Comuni al 31 dicembre 1881, il numero complessivo dei nati e sottraendone quello dei morti dal giorno del censimento fino all'anno che si considera. Il calcolo fatto in questo modo non risponde alla realtà, perchè trascura il movimento dell'immigrazione dagli altri Comuni del Regno e dall'estero, e della emigrazione per gli altri Comuni del Regno e per l'estero; ma siccome non è possibile tener dietro a tutti i cambiamenti di residenza da un Comune all'altro e nei rapporti coll'estero, e molto meno si può tenere in evidenza il movimento della popolazione fluttuante, conviene rinunciare a queste correzioni e limitarsi a tener conto delle variazioni risultanti dagli atti dello stato civile.

In generale però le grandi città si accrescono più per l'immigrazione di operai, manovali, domestici, ecc., da altri Comuni, che non per eccedenza del numero dei nati su quello dei morti, e quindi le cifre della popolazione calcolata mediante i soli elementi dello stato civile rimangono inferiori al vero. Avviene in fatti che quando si rifà il censimento, questo trovi nelle grandi città un numero di abitanti superiore a quello che figurava nelle tavole della popolazione calcolata per differenza fra le nascite e le morti.

D'altro lato, si sa che i Comuni più popolosi e quelli che hanno un'amministrazione molto diligente sogliono pubblicare, a periodi mensili o settimanali, bollettini demografici, nei quali espongono il numero delle nascite, dei matrimoni e delle morti avvenute nel frattempo e il numero delle registrazioni fatte per residenza presa o per residenza abbandonata, e in alcuni luoghi anche del movimento speciale di certe classi di popolazione mutabile (domestici, operai, ecc.).

I registri municipali di anagrafe, dai quali dovrebbero desumersi le cifre delle immigrazioni e delle emigrazioni, sono tenuti con metodi diversi, e soprattutto con gradi molto diversi di diligenza. Tali registri sono considerati come sorgenti d'informazione per le amministrazioni locali, ma non vengono assunti dall'ufficio centrale di statistica come fondamento sicuro del bilancio della popolazione. Ora codesti bollettini municipali di anagrafe peccano in senso opposto a quello delle tavole della popolazione calcolata sul solo movimento degli atti dello stato civile, cioè, per solito, danno cifre maggiori del vero, di modo che, ad ogni nuovo censimento generale, si trova che la popolazione, nelle grandi città, è minore di quella che portano i bollettini municipali. Per esempio, la popolazione di fatto del comune di Roma al 31 dicembre 1881, indicata nei bollettini dell'anagrafe municipale, sommava a 313,840 abitanti, mentre dal censimento eseguito alla stessa data risultò solamente di 300,467; la popolazione stabile del Comune di Milano, alla stessa data, era di 313,862 secondo la prima fonte di notizie e di 309,614 secondo il censimento. La ragione di queste differenze sta in ciò, che sebbene l'ufficio di anagrafe non possa aver notizia di tutti i cambiamenti di dimora abituale o momentanea, nondimeno è più facile iscrivere i nuovi venuti che cancellare quelli che se ne partono; e così si ingrossano indebitamente le cifre della popolazione residua.

Ma non è meno vero che nelle grandi città sono aperti gli ospedali e gli altri luoghi di ricovero più importanti, nei quali cercano assistenza e sono esposti a morire molti individui appartenenti ai comuni finitimi e il quoziente della mortalità riesce indebitamente ingrandito se non si distingue la popolazione stabile dalla avventizia.

Per ciò, avendo separato i morti appartenenti alla popolazione stabile da quelli della mobile, si è tentato di determinare, per i 19 comuni che contano più di 60,000 abitanti, il numero degli abitanti della popolazione stabile alla metà del 1886 partendo dal censimento del 1881 e tenendo conto così degli atti dello stato civile come del movimento di immigrazione e di emigrazione.

Fa d'uopo altresì ricordare che i criteri che hanno servito nel censimento per riconoscere quanti individui avessero dimora stabile (ossia residenza) in un Comune, e quanti solo dimora occasionale, sono diversi da quelli che servono nell'anagrafe per stabilire la stessa distinzione. Alcune categorie di persone, come i militari, i carcerati, gli allievi dei collegi, che nel censimento figurano nella popolazione stabile del Comune, perchè sogliono ivi restare per un tempo piuttosto lungo, nel registro di popolazione vengono iscritte fra gli avventizi; e ciò per gli scopi ai quali l'anagrafe deve servire (1).

Nell'impossibilità in cui si è ora di ricondurre la situazione dell'anagrafe a quella del censimento coll'applicazione degli identici criteri, si è preso per base, per ciascuno dei 19 Comuni suddetti, la cifra della popolazione di fatto al 31 dicembre 1881 secondo il censimento, e questa cifra fu corretta coll'aggiunta degli immigrati e dei nati dopo il 1881 e colla sottrazione degli emigrati e dei morti; si è ritenuto che le persone presenti occasionalmente nel Comune al 30 giugno 1886 fossero in numero eguale a quello indicato come tale nel censimento del 31 dicembre 1881; si è aggiunta alla cifra della popolazione occasionale quella dei militari in servizio attivo nel Comune e si è formato così il totale della popolazione avventizia secondo il concetto del registro d'anagrafe; il resto fu considerato come popolazione stabile.

Per avere la cifra precisa della popolazione mutabile si avrebbe dovuto ancora tener conto dei carcerati e degli allievi delle scuole, le cui famiglie risiedono in altri Comuni. Il numero di questi non è conosciuto con precisione, ma non è tale certamente da poter influire in misura assai sensibile sul calcolo.

Cogli avvedimenti ora indicati si è costrutta la tavola seguente, nella quale:

la colonna 1^a indica la popolazione presente al 31 dicembre 1881 (data dell'ultimo censimento) in ciascuno dei 19 Comuni contemplati nell'elenco ed avente dimora stabile nei Comuni medesini;

la colonna 2^a la popolazione presente nel Comune alla data del censimento, ma avente dimora occasionale;

la colonna 3^a dà la somma delle cifre segnate nelle due colonne precedenti, cioè l'intera popolazione presente nel Comune al 31 dicembre 1881;

(1) Secondo l'anagrafe, un individuo fa parte della popolazione residente nel Comune dove ha la maggior somma d'affari, o dove è stabilita la sua famiglia, benchè ne rimanga per avventura assente anche la maggior parte dell'anno. Col censimento invece si vuole stabilire qual è il medio numero di individui presenti abitualmente nel Comune, e per ciò si conta come assente solo chi sia per breve tempo fuori del Comune in cui suole dimorare la maggior parte dall'anno.

la colonna 4^a il numero dei militari in servizio attivo nel Comune, i quali secondo le istruzioni per il censimento, dovevano essere iscritti nella popolazione stabile, ma secondo le istruzioni per il registro d'anagrafe comunale devono far parte della popolazione mutabile;

la colonna 5^a dà le differenze fra le cifre della colonna 3^a e quelle della colonna 4^a, cioè la popolazione stabile, sottratti i militari;

le colonne 6^a e 7^a danno rispettivamente il numero dei nati e quello dei morti in ciascun Comune, dal 1^o gennaio 1882 al 30 giugno 1886, secondo le risultanze dal registro degli atti di stato civile;

le colonne 8^a e 9^a indicano rispettivamente il numero delle persone che vennero a fissare la loro dimora nel Comune e quello delle persone che andarono a stabilirsi in altro Comune del Regno od all'estero, secondo le risultanze dell'anagrafe comunale;

la colonna 10^a dà le cifre della popolazione calcolata al 30 giugno 1886, tenendo conto soltanto del movimento dello stato civile; cioè si sono aggiunte alla popolazione presente nel Comune al 31 dicembre 1881 le cifre dei nati dal 1^o gennaio 1882 al 30 giugno 1886 e si sono sottratte le cifre dei morti nello stesso periodo di tempo;

la colonna 11^a dà le cifre della popolazione calcolata al 30 giugno 1886, tenendo conto non solamente dell'eccedenza dei nati sui morti, ma anche dell'eccedenza degli immigrati sugli emigrati; e cioè si sono aggiunte alle cifre della colonna 10^a quelle segnate nella colonna 8^a (immigrazione) e dal totale così formato si sono sottratte le cifre della colonna 9^a (emigrazione);

la colonna 12^a dà le cifre della popolazione stabile dei medesimi Comuni al 30 giugno 1886 secondo il registro di anagrafe; per il che dalla popolazione stabile del Comune, secondo i risultati dell'ultimo censimento, si sono sottratte le cifre dei militari, e quelle dei morti e degli emigrati dal 1^o gennaio 1882 al 30 giugno 1886, ed al residuo così ottenuto si sono aggiunte le cifre dei nati e quelle degli immigrati in quello stesso periodo di tempo benchè, come si è avvertito più sopra, per calcolare con esattezza la popolazione stabile di ciascun Comune al 30 giugno 1886, si sarebbero dovute sottrarre ancora le cifre dei carcerati e degli allievi dei collegi, convitti, ecc., i quali, alla data del censimento non figuravano all'anagrafe sul registro della popolazione stabile;

le colonne 13^a, 14^a e 15^a danno le cifre dei morti nel 1886, divisi secondo che appartenevano alla popolazione stabile od a quella avventizia. Questo dato statistico fu ricavato dallo spoglio dei bollettini necrologici individuali, compilati dagli uffici comunali di stato civile;

le colonne 16^a e 17^a indicano i quozienti di mortalità per l'anno 1886, e per 1000 viventi della popolazione segnata rispettivamente nelle colonne 10^a e 11^a;

finalmente, nella colonna 18^a, furono calcolati i quozienti di mortalità per l'anno 1886 della sola popolazione stabile. Questi quozienti si sono ottenuti moltiplicando per 1000 le cifre dei morti appartenenti alla popolazione stabile che figurano nella colonna 13^a, e dividendo il prodotto, così ottenuto, per le cifre della popolazione stabile di ciascun Comune, date nella colonna 12^a.

Popolazione dei 19 Comuni che contano più di 60,000
del movimento delle nascite, delle morti, delle immigrazioni

COMUNI	POPOLAZIONE di fatto secondo il censimento 31 dicembre 1881 compresi i militari			Militari	Popolazione stabile al 31 di- cembre 1881, sottratti i mi- litari. (1 — 4)	MOVIMENTO dal 1° gennaio 1882 al 30 giugno 1886			
	Stabile	Avventizia	TOTALE (1 + 2)			Nascite	Morti	Immigra- zione	Emigra- zione
	1	2	3			6	7	8	9
Napoli	476 089	18 225	494 314	8 838	467 251	73 531	75 551	5 407	4 431
Milano	309 614	12 225	321 839	6 758	302 856	50 568	45 698	47 712	11 565
Roma	271 702	28 765	300 467	7 124	264 578	41 934	38 791	45 791	6 175
Palermo	239 041	5 950	244 991	4 485	234 556	39 757	30 393	(1)	(1)
Torino	243 003	9 829	252 832	7 363	235 640	34 868	32 999	30 006	9 412
Genova	171 123	8 392	179 515	4 433	166 690	23 742	22 080	20 725	10 399
Firenze	160 082	8 919	169 001	6 365	153 717	21 036	22 002	21 771	11 270
Venezia	129 134	5 676	134 810	3 365	125 769	17 384	18 713	9 155	4 772
Messina	124 283	2 214	126 497	2 064	122 219	22 902	15 981	(1)	(1)
Bologna	119 446	3 828	123 274	4 846	114 600	15 363	16 364	17 936	10 061
Catania	99 025	1 392	100 417	1 184	97 841	19 188	13 977	1 308	279
Livorno	94 523	3 092	97 615	2 931	91 592	12 426	10 602	6 690	4 497
Ferrara	74 015	1 538	75 553	1 275	72 740	13 061	11 148	9 146	7 347
Padova	69 658	2 516	72 174	2 799	66 859	10 729	9 738	8 523	6 204
Lucca	66 469	1 594	68 063	686	65 783	9 461	7 900	3 289	1 586
Verona	66 056	2 685	68 741	5 471	60 585	9 117	8 717	4 204	5 074
Alessandria	61 201	1 263	62 464	3 660	57 541	9 637	7 667	5 009	3 838
Bari delle Puglie	59 239	1 336	60 575	1 836	57 403	10 695	7 490	1 801	942
Brescia	57 803	2 827	60 630	2 528	55 275	7 677	10 216	6 536	4 211

(1) Non si poterono ottenere dal comune le cifre degli immigrati e degli emigrati, forse perchè il *Registro comunale della popolazione*.
 (2) Il comune fu invaso nel 1886 dal colera. — (3) La mortalità è stata aggravata da epidemie di difterite e di febbre tifoidea. — (4) I
 dai comuni finitimi. Inoltre il comune fu colpito nel 1886 da un'epidemia di difterite.

**abitanti, calcolata al 30 giugno 1886, tenendo conto
e delle emigrazioni, e quozienti di mortalità per l'anno 1886.**

POPOLAZIONE calcolata al 30 giugno 1886 tenendo conto soltanto del movimento dello stato civile (3 + 6 - 7)	POPOLAZIONE calcolata al 30 giugno 1886 tenendo conto anche del movimento di immigrazione ed emigrazione (10 + 8 - 9)	Popolazione stabile al 30 giu- gno 1886 (3 + 6 + 8 - 7 - 9)	MORTI NEL 1886 appartenenti alla popolazione			Morti per 1000 abitanti della popolazione calcolata al 30 giugno sul solo movimento dello stato civile	Morti per 1000 abitanti della popolazione calcolata al 30 giugno, tenendo conto della immigrazione ed emigrazione	Morti della popolazione resi- dente su 1000 virenti della rispettiva popolazione	COMUNI
			Stabile	Avven- tizia	TOTALE				
10	11	12	13	14	15	16	17	18	
492 294	493 270	466 207	14 634	771	15 405	31.29	31.23	31.39	Napoli.
326 709	362 856	343 873	9 227	1 348	10 575	(2) 32.37	(2) 29.14	(2) 26.83	Milano.
303 610	343 226	307 337	7 138	2 159	9 297	30.62	27.09	23.23	Roma.
254 355	?	?	5 142	172	5 314	20.89	?	?	Palermo
254 701	275 295	258 103	6 047	759	6 806	26.72	24.72	23.43	Torino.
181 177	191 503	178 678	5 320	387	5 707	(3) 31.50	(3) 29.80	(3) 29.77	Genova.
168 035	178 536	163 252	4 018	838	4 856	28.90	27.20	24.61	Firenze.
133 481	137 864	128 823	3 964	488	4 452	(3) 33.35	(3) 32.29	(3) 30.77	Venezia.
133 418	?	?	3 173	45	3 218	24.12	?	?	Messina.
122 273	130 148	121 474	3 814	333	4 147	(3) 33.92	(3) 31.86	(3) 31.40	Bologna.
105 628	106 657	104 081	3 079	77	3 156	(4) 29.88	(4) 29.59	(4) 29.58	Catania.
99 439	101 632	95 609	2 461	74	2 535	25.49	24.94	25.74	Livorno.
77 466	79 265	76 452	2 740	102	2 842	(3) 36.69	(3) 35.85	(3) 35.84	Ferrara.
73 165	75 484	70 169	2 509	313	2 822	(3) 38.57	(3) 37.39	(3) 35.76	Padova.
69 624	71 327	69 047	1 722	218	1 940	27.86	27.20	24.93	Lucca.
69 141	68 271	60 115	1 887	335	2 222	(3) 32.14	(3) 32.55	(3) 31.39	Verona.
64 434	65 605	60 682	1 529	156	1 685	26.15	25.68	25.20	Alessandria.
63 780	64 639	61 467	2 443	57	2 500	(3) 39.20	(3) 38.68	(3) 39.74	Bari delle Puglie.
58 091	60 416	55 061	1 689	393	2 082	(5) 35.84	(5) 34.46	(5) 30.68	Brescia.

non è stato tenuto al corrente dei cambiamenti avvenuti. — (2) La mortalità è stata aggravata da epidemie di vaiuolo e di morbillo. —
comune di Brescia è, rispetto alla sua popolazione, quello più largamente dotato di istituti ospitalieri, che ricevono molti infermi provenienti

Diamo per ultimo i quozienti di mortalità relativi ai comuni che contano più di quello indicato per l'anno 1886.

C I T T À	POPOLAZIONE CALCOLATA tenendo conto soltanto del movimento dello stato civile al		POPOLAZIONE CALCOLATA tenendo conto anche del movimento d'immigrazione e di emigrazione		POPOLAZIONE STABILE secondo l'anagrafe comunale	
	30 giugno 1884	30 giugno 1885	30 giugno 1884	30 giugno 1885	30 giugno 1884	30 giugno 1885
	Napoli	496 499	491 630	497 699	492 844	470 636
Milano	324 293	325 860	344 630	354 267	325 647	335 284
Roma	301 188	302 839	315 412	327 955	279 523	292 066
Palermo	252 033	254 128	251 926	?	241 491	?
Torino	252 832	253 330	262 610	268 982	245 418	251 790
Genova	181 075	180 973	186 385	188 466	173 560	175 641
Firenze	168 167	168 267	174 245	176 410	158 961	161 126
Venezia	134 658	134 351	136 576	137 834	127 740	128 793
Messina	130 367	132 107	130 774	?	126 496	?
Bologna	122 488	122 085	126 265	127 433	117 591	118 759
Catania	102 986	104 578	104 047	105 605	101 471	103 029
Livorno	98 761	99 231	100 394	100 985	94 371	94 962
Ferrara	76 090	76 901	76 762	78 034	73 949	75 221
Padova	72 767	73 094	74 256	75 095	68 941	69 780
Lucca	68 845	69 282	69 859	70 472	67 579	68 192
Verona	68 902	68 925	68 795	68 239	60 639	60 083
Alessandria	63 444	64 025	64 336	65 040	59 413	60 117
Bari delle Puglie	62 834	63 949	63 141	64 509	59 969	61 337
Brescia	58 863	58 436	60 140	60 130	54 785	54 775

(1) La mortalità fu aggravata dall'epidemia colerica. — (2) La mortalità fu aggravata da epidemie di vaiuolo e di morbillo. (3) La aggravata da un'epidemia di febbre tifoidea. — (6) La mortalità fu aggravata da epidemie di vaiuolo, di difterite e di febbre tifoidea. —

60,000 abitanti, calcolati per gli anni 1884 e 1885 con un procedimento eguale a

MORTI nel		MORTI appartenenti alla popolazione stabile nel		MORTI per 1000 abitanti della popolazione dell'anno rispettivo calcolata al 30 giugno sul solo movimento dello stato civile		MORTI per 1000 abitanti della popolazione dell'anno rispettivo calcolata al 30 giugno sul movimento annuale dei nati, morti, immigrati ed emigrati		MORTI della popolazione residente su 1000 viventi della rispettiva popolazione		C I T T À
1884	1885	1884	1885	1884	1885	1884	1885	1884	1885	
22 222	14 044	21 127	13 146	1) 44.76	28.57	1) 44.65	28.50	1) 44.89	28.22	Napoli.
9 518	10 298	8 045	8 747	29.35	31.60	27.62	29.07	24.70	26.09	Milano.
8 728	8 599	7 084	6 846	28.98	28.39	27.67	26.22	25.34	23.44	Roma.
6 175	9 318	6 146	8 789	24.50	1) 36.67	24.51	?	25.45	?	Palermo.
8 128	6 843	7 332	5 975	2) 32.15	27.01	2) 30.95	25.44	2) 29.88	23.73	Torino
5 127	5 114	4 766	4 796	1) 28.31	28.26	1) 27.51	27.13	1) 27.46	27.31	Genova.
4 376	4 751	3 674	3 979	26.02	28.23	25.11	26.93	23.11	24.69	Firenze.
3 891	4 353	3 447	3 896	28.90	3) 32.40	28.49	3) 31.58	26.98	3) 30.25	Venezia.
3 389	3 933	3 348	3 786	26.00	29.77	25.91	?	26.47	?	Messina.
4 026	3 478	3 747	3 223	4) 32.87	28.49	4) 31.89	27.29	4) 31.86	27.14	Bologna.
2 941	3 264	2 868	3 195	28.56	5) 31.21	28.27	5) 30.91	28.26	5) 31.01	Catania.
2 471	2 246	2 401	2 193	25.02	22.63	24.61	22.24	25.44	23.09	Livorno.
2 253	2 269	2 166	2 153	29.61	29.51	29.35	29.08	29.29	28.62	Ferrara.
2 073	2 072	1 899	1 820	28.49	28.35	27.92	27.59	27.55	26.08	Padova.
1 571	1 741	1 261	1 555	22.82	25.13	22.49	24.70	18.66	22.80	Lucca.
1 966	1 917	1 745	1 631	28.53	27.81	28.58	28.09	28.78	27.15	Verona.
1 599	1 617	1 462	1 479	25.20	25.26	24.85	24.86	24.61	24.60	Alessandria.
1 385	1 938	1 330	1 883	22.04	6) 30.31	21.94	6) 30.04	22.18	6) 30.70	Bari delle Puglie.
2 254	2 085	1 813	1 631	7) 38.29	35.68	7) 37.48	34.67	7) 33.09	29.78	Brescia.

mortalità fu aggravata da un'epidemia di vaiuolo. — (4) La mortalità fu aggravata da un'epidemia di difterite. — (5) La mortalità fu (7) La mortalità fu aggravata da epidemie di difterite e di febbre tifoidea.



TAVOLA I.

MOVIMENTO DELLO STATO CIVILE

PER

COMUNI, PROVINCE E COMPARTIMENTI.

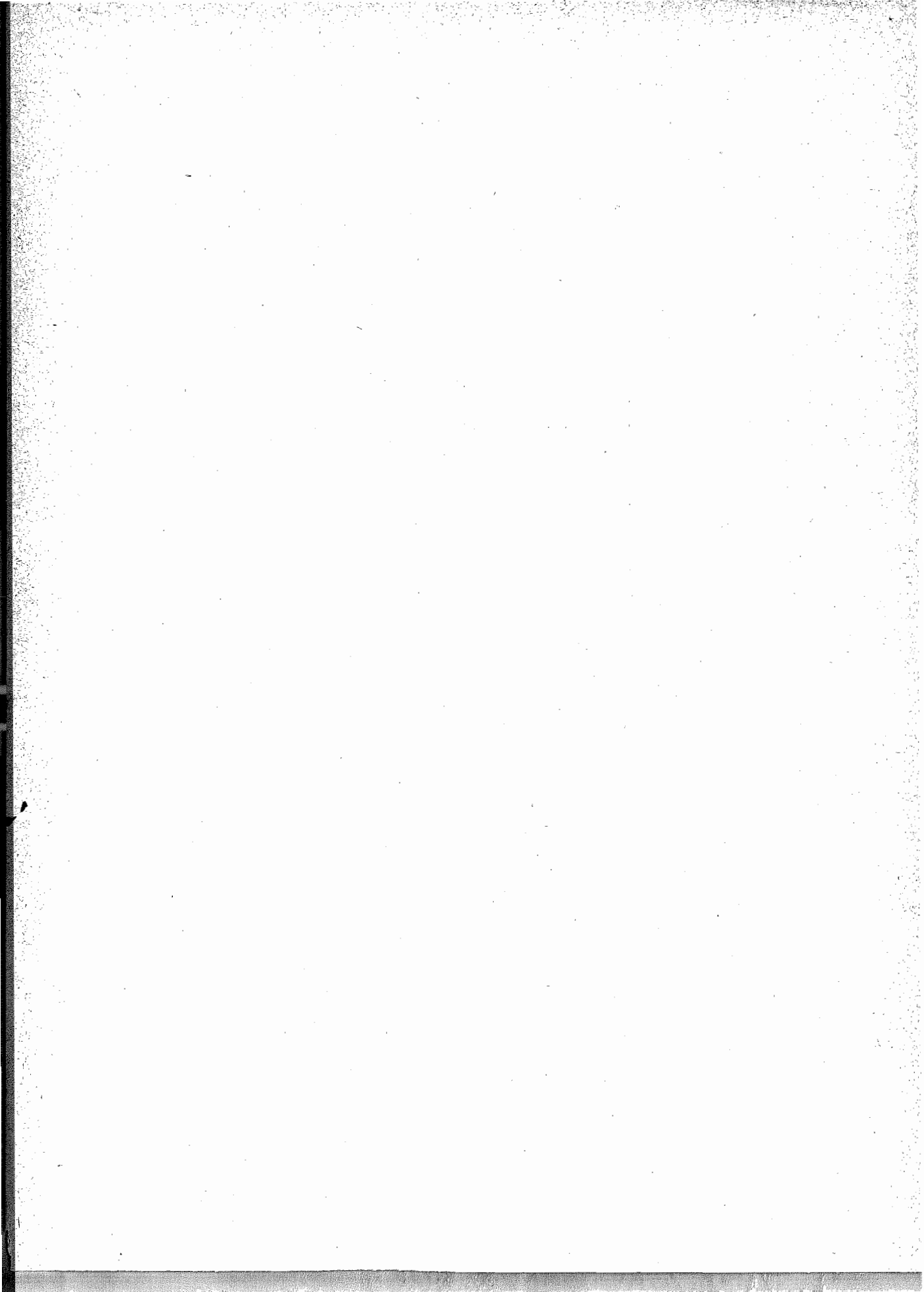

TAVOLA I. — MOVIMENTO PER COMUNI.

Anno 1886.

Alessandria.

CIRCONDARI E DISTRETTI — COMUNI	MATRIMONI	NATI		MORTI		POPOLAZIONE 31 dicembre 1886	CIRCONDARI E DISTRETTI — COMUNI	MATRIMONI	NATI		MORTI		POPOLAZIONE 31 dicembre 1886
		Maschi	Femmine	Maschi	Femmine				Maschi	Femmine			
											Maschi	Femmine	
1 Acqui	98	267	247	160	180	12442	34 Mombaruzzo	35	49	68	28	41	3270
2 Alice Bel Colle	14	43	41	19	19	1789	35 Monastero Bormida	10	23	20	27	24	1452
3 Bergamasco	13	34	35	21	23	2036	36 Montabone	5	14	14	5	5	819
4 Bistagno	23	47	55	38	31	2454	37 Montaldo Bormida	9	40	30	24	19	1713
5 Bruno	9	20	21	11	11	1052	38 Montechiaro d'Acqui	13	15	10	9	3	889
6 Bubbio	15	20	23	19	18	1601	39 Morbello	11	32	33	24	19	1603
7 Calamandrana	25	47	48	24	28	2197	40 Mossasco	12	25	33	11	16	1758
8 Carentino	5	9	8	5	8	647	41 Nizza Monferrato	80	147	162	71	72	7198
9 Carpeneto	21	37	34	27	13	2089	42 Olmo Gentile	1	7	6	7	5	437
10 Cartosio	8	22	25	16	14	1225	43 Orsara Bormida	19	25	23	22	21	1491
11 Cassinascio	9	42	27	14	21	1282	44 Pareto	8	32	45	26	26	1927
12 Cassinelle	19	39	52	20	22	2695	45 Ponti	7	25	27	18	18	1215
13 Castel Boglione	18	33	21	13	13	1327	46 Pozzone	31	104	101	53	49	4153
14 Castelletto d'Erro	2	6	8	8	10	488	47 Prasco	4	23	16	10	10	838
15 Castelletto Molina	6	6	5	3	436	48 Quaranti	6	12	7	7	4	528
16 Castelnuovo Belbo	20	39	47	25	22	2050	49 Ricadone	10	33	31	15	4	1545
17 Castelnuovo Bormida	15	36	28	32	28	1923	50 Rivalta Bormida	8	65	57	33	34	3174
18 Castel Rocchero	2	16	16	9	11	725	51 Rocca Grimalda	32	88	80	44	56	3568
19 Cavatore	8	20	23	8	14	1004	52 Roccaverano	19	34	41	32	27	2232
20 Cessole	8	36	21	21	13	1328	53 Rochetta Palafea	3	23	18	14	9	876
21 Cortiglione	11	21	21	17	29	1203	54 San G'orgio Scarampi	4	6	11	5	11	408
22 Cremonino	14	54	43	15	28	2021	55 Serole	4	9	11	5	7	605
23 Denice	5	9	9	5	5	513	56 Sessame	4	21	14	11	12	828
24 Fontanile	8	19	31	20	15	1210	57 Spigno Monferrato	37	63	53	39	35	3341
25 Grognaudo	7	36	24	10	15	1194	58 Strevi	25	55	38	35	27	2882
26 Incisa Belbo	19	59	49	35	36	3310	59 Terzo	8	25	31	21	12	1169
27 Loazzolo	17	16	18	18	18	1103	60 Trisobbio	10	39	44	28	28	2040
28 Malvicino	2	6	7	1	5	367	61 Vaglio Serra	4	11	13	6	8	693
29 Maranzana	9	19	14	9	8	929	62 Vesime	18	28	22	21	15	1576
30 Melazzo	20	41	48	32	34	2205	63 Visone	10	57	31	27	24	2242
31 Merana	2	5	4	2	2	439							
32 Molare	21	57	56	20	19	2563							
33 Mombaldone	7	9	9	4	11	651							
							TOTALE	921	2300	2209	1361	1368	114968

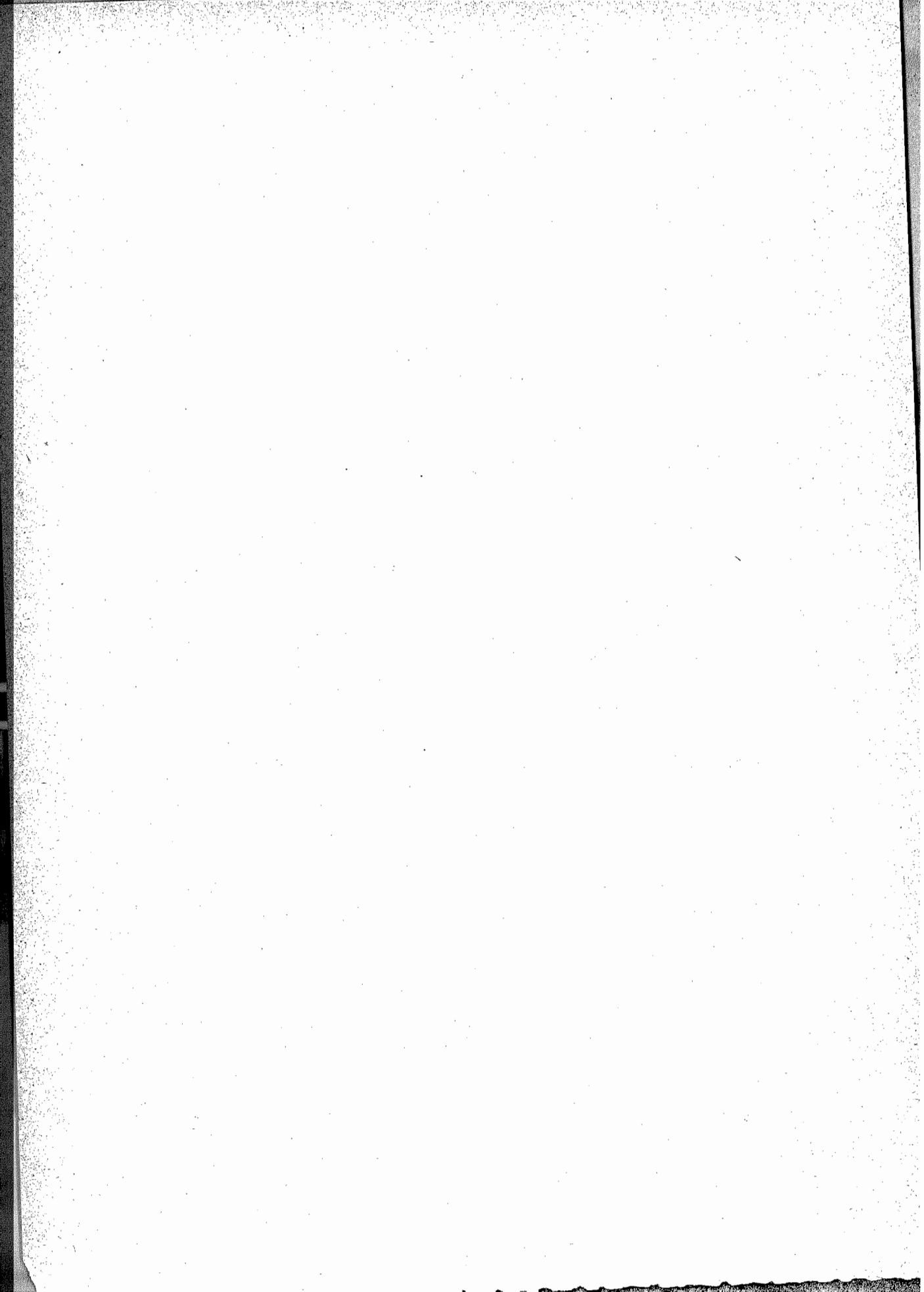
PROVINCIA DI ALESSANDRIA.

CIRCONDARIO DI ACQUI.

CIRCONDARIO DI ALESSANDRIA.

1 Alessandria	517	1140	1044	940	745	64832	19 Lu	41	76	73	35	40	4544
2 Alluvioni Cambiò	19	45	31	35	26	2233	20 Masio	34	75	46	69	54	3575
3 Bassignana	30	73	54	50	45	3812	21 Montecastello	14	19	21	17	15	1482
4 Borgoratto Alessand.	10	23	14	16	13	1056	22 Oviglio	32	53	52	49	40	3117
5 Bosco Marengo	32	56	64	50	63	4739	23 Pavone d'Alessandria	3	3	6	2	6	409
6 Casal Cermelli	14	28	20	18	21	1631	24 Pecceto di Valenza	21	47	45	32	35	2260
7 Cassine	44	100	80	65	73	5594	25 Pietra Marazzi	7	13	13	15	12	861
8 Castellazzo Bormida	63	135	134	106	96	6767	26 Predosa	17	32	30	24	25	1610
9 Castelletto Scazzoso	14	36	35	21	15	1904	27 Quargento	26	66	50	38	35	3345
10 Castello di Annone	30	46	47	65	59	3048	28 Quattordio	21	33	32	21	22	1985
11 Castelspina	8	15	9	7	7	916	29 Refrancore	24	54	38	36	39	2819
12 Cerro Tanaro	9	21	21	15	15	1304	30 Rivarone	8	22	12	9	5	1117
13 Felizzano	29	52	71	63	76	3034	31 San Salvatore Monf.	76	148	131	65	72	7751
14 Frascaro	6	6	11	9	5	748	32 Sezè	20	50	60	35	43	3155
15 Fresonara	17	23	27	19	22	1576	33 Solero	21	63	67	33	31	4077
16 Frugarolo	24	55	43	40	36	2852	34 Valenza	74	175	160	127	88	10500
17 Gamalero	12	29	17	20	14	1857							
18 Lazzarone	7	13	13	6	6	694							
							TOTALE	1324	2825	2571	2202	1949	161204

CIRCONDARIO DI ASTI.

1 Agliano	23	71	68	36	31	3361	11 Buttigliera d'Asti	18	34	44	20	32	2825
2 Albugnano	10	9	13	9	7	930	12 Calosso	31	56	70	28	19	3001
3 Antignano	17	29	27	22	17	1720	13 Camerano Casasco	9	18	19	11	9	1116
4 Aramengo	7	18	9	13	20	1157	14 Canelli	49	133	124	54	49	5959
5 Asti	265	578	585	455	398	34539	15 Cantarana	7	11	10	10	8	762
6 Azzano del Tanaro	4	11	10	15	4	719	16 Capriglio	5	14	13	9	6	730
7 Bagnasco d'Asti	4	8	6	5	6	364	17 Castagnole Lanze	33	94	80	72	66	4520
8 Baldichieri	15	19	10	5	6	814	18 Castell'Alfero	23	50	47	20	23	2839
9 Belveglio	9	16	17	8	9	1143	19 Castellero	2	9	7	15	5	405
10 Berzano di S. Pietro	4	11	15	9	9	723	20 Castelnuovo Calcea	17	40	39	25	31	2108

TAVOLA I. — MOVIMENTO PER COMUNI.

Anno 1886.

Alessandria.

	CIRCONDARI E DISTRETTI — COMUNI	NATI				MORTI				POPOLAZIONE 31 dicembre 1886		CIRCONDARI E DISTRETTI — COMUNI	NATI				MORTI				POPOLAZIONE 31 dicembre 1886
		MATRIMONI		Maschi	Femmine	Maschi	Femmine	MATRIMONI					Maschi	Femmine	Maschi	Femmine	Maschi	Femmine			
		Maschi	Femmine					Maschi	Femmine												
21	Castelnuovo d'Asti . . .	29	67	69	54	31	3747	55	Piea	11	23	23	10	7	1437						
22	Castiglione d'Asti . . .	6	20	18	12	12	787	56	Pino d'Asti	4	8	7	11	11	548						
23	Cellarengo	6	12	12	5	8	596	57	Plova	10	8	28	16	13	1278						
24	Celle Enomondo	11	22	21	10	14	1110	58	Portacomaro	24	43	57	20	28	2414						
25	Cerreto d'Asti	7	13	10	8	8	727	59	Primiglio Schierano	4	6	14	..	4	513						
26	Chiusano d'Asti	4	11	5	11	7	589	60	Revigliasco d'Asti	10	29	25	25	26	1327						
27	Cinaglio	9	35	20	15	12	1169	61	Roatto	6	17	8	8	6	762						
28	Cisterna d'Asti	20	45	45	29	23	2478	62	Robella	6	26	17	25	16	1479						
29	Coazzolo	3	9	10	3	6	581	63	Rocca d'Arazzo	23	46	59	41	43	2621						
30	Cocconato	24	42	36	35	35	2761	64	Rocchetta Tanaro	31	57	60	88	97	3543						
31	Corsione	6	11	12	3	9	610	65	San Damiano d'Asti	74	164	159	114	82	9006						
32	Cortandone	4	11	16	2	2	565	66	San Martino al Tanaro	13	22	21	15	19	1268						
33	Cortanze	8	13	13	9	4	864	67	San Marzano Oliveto	17	36	42	20	21	1933						
34	Cortazzone	24	29	33	10	10	1765	68	San Marzanotto	14	22	18	8	21	1271						
35	Cossombrato	8	15	19	9	10	1126	69	San Michele d'Asti	4	4	11	5	2	516						
36	Costigliole d'Asti	71	148	153	93	90	7583	70	San Paolo della Valle	13	22	14	5	6	1032						
37	Dusino	8	23	9	9	6	856	71	Scurzolengo	23	28	29	17	10	1635						
38	Ferrere	19	43	30	23	18	2153	72	Serravalle d'Asti	6	11	19	1	8	797						
39	Frinco	12	31	27	17	14	1678	73	Sessant	7	24	17	13	10	1093						
40	Isola d'Asti	35	60	42	55	57	3035	74	Settime	10	24	13	14	5	993						
41	Maretto	4	9	12	9	9	684	75	Soglio	5	6	13	5	5	561						
42	Marmorito	9	10	14	6	10	699	76	Solbrito	3	15	10	6	4	440						
43	Moasca	7	16	14	7	5	650	77	Tigliole	27	53	55	32	23	3131						
44	Mombercelli	38	80	72	53	60	3916	78	Tonengo	3	5	5	7	4	475						
45	Monale	6	16	17	15	10	1013	79	Vaglierano	10	6	7	6	4	472						
46	Moncuoco Torinese	15	24	27	21	12	1795	80	Valfenera	20	53	49	26	38	2417						
47	Mondonio	5	8	5	9	473	81	Viale	8	14	12	9	7	848						
48	Mongardino	13	30	29	19	22	1697	82	Vigliano d'Asti	12	33	28	14	16	1357						
49	Montaña	13	19	17	10	12	1338	83	Villafranca d'Asti	17	37	33	29	18	2055						
50	Montaldo Scarampi	17	47	28	18	15	1754	84	Villanova d'Asti	32	71	53	35	37	3847						
51	Montechiaro d'Asti	16	39	35	22	21	2045	85	Vinchio	20	35	32	21	27	1608						
52	Montegrosso d'Asti	23	67	64	32	36	3500														
53	Moransengo	3	10	9	3	11	578														
54	Passerano	7	13	11	7	2	726														
									TOTALE	1504	3217	3058	2126	1983	178058						

CIRCONDARIO DI CASALE MONFERRATO.

1	Alfiano Natta	11	22	26	18	14	1848	38	Montiglio	24	39	41	31	37	3036
2	Altavilla Monferrato	12	21	34	14	15	1690	39	Morano sul Po	22	54	66	34	24	3183
3	Balzola	32	54	51	58	39	3533	40	Murisengo	20	30	39	21	26	2377
4	Borgo San Martino	12	33	33	12	11	1905	41	Occhiano	20	40	30	50	34	2437
5	Bozzole	5	14	17	10	16	754	42	Oddalengo Grande	8	30	21	17	15	1748
6	Brusaschetto	1	4	9	5	6	359	43	Oddalengo Piccolo	2	18	12	19	6	876
7	Calliano	30	59	55	52	38	3442	44	Olivola	8	6	14	3	6	464
8	Camagna	31	36	33	33	24	2429	45	Ottiglio	21	36	43	28	31	2488
9	Camino	11	23	17	15	17	1271	46	Ozzano Monferrato	20	42	29	36	18	2263
10	Casale Monferrato	231	494	465	570	400	29056	47	Penango	18	46	33	30	26	2178
11	Casorzo	33	43	40	46	55	2495	48	Pomaro Monferrato	8	21	18	10	6	1235
12	Castagnole Monferrato	33	51	58	43	54	3003	49	Pontestura	15	41	35	47	27	2549
13	Castelletto Merli	11	34	31	30	38	1877	50	Ponzano Monferrato	9	9	9	8	7	707
14	Castel S. Piet. Monf.	11	20	17	10	15	1335	51	Quarti	9	19	9	22	12	796
15	Castelvero d'Asti	1	5	3	..	3	250	52	Rinco	1	6	9	6	7	316
16	Cellamonte	16	21	13	8	12	1351	53	Rosignano Monferrato	28	49	52	44	34	3566
17	Cereseto	8	22	23	10	12	1435	54	Rosino	4	2	1	4	249
18	Cerrina	8	23	18	23	16	1408	55	Salabne	5	7	11	7	9	527
19	Colcavagno	2	6	9	3	4	510	56	Sala Monferrato	12	14	29	22	34	1503
20	Coniolo	10	15	11	10	17	941	57	San Giorgio Monferrato	21	33	36	16	11	1540
21	Conzano	19	24	28	20	12	1936	58	Scandeluzza	2	10	8	9	8	613
22	Cortezano	9	4	5	4	268	59	Serralunga di Crea	8	19	12	10	12	1269
23	Cuccaro Monferrato	10	31	26	14	8	1275	60	Solonghella	7	15	14	11	9	1064
24	Cunico	4	12	14	12	12	1169	61	Terruggia	13	12	13	5	13	1173
25	Frassinello Monferrato	8	29	20	14	30	1636	62	Ticineto	12	42	33	19	33	1822
26	Frassineto Po	19	45	38	23	21	2718	63	Tonco	16	60	45	38	37	2463
27	Fubine	33	66	63	37	25	4002	64	Treville	4	13	14	5	11	947
28	Gabiano	15	40	40	29	37	2700	65	Valmacca	19	44	35	60	65	2189
29	Giarole	10	16	24	22	30	1130	66	Varengo	1	10	13	9	11	793
30	Grana	15	36	40	26	34	1948	67	Viarigi	25	38	46	42	46	2965
31	Grazzano	16	27	22	20	13	1804	68	Vignale	31	65	50	40	42	3708
32	Mirabello Monferrato	45	76	78	30	34	3406	69	Villadeati	23	48	42	35	25	2717
33	Mombello Monferrato	29	54	40	59	38	3307	70	Villamiroglio	14	17	15	18	12	1603
34	Moncalvo	23	66	62	76	67	4394	71	Villanova Monferrato	23	58	61	51	49	3653
35	Moncestino	9	14	11	9	6	909	72	Villa San Secondo	18	22	21	12	16	1314
36	Montalero	3	11	7	5	2	694								
37	Montemagno	39	64	56	58	58	3990								
									TOTALE	1300	2640	2496	2251	2000	150511

TAVOLA I. — MOVIMENTO PER COMUNI.

Anno 1886.

Ancona.

CIRCONDARI E DISTRETTI — COMUNI	MATRIMONI	NATI		MORTI		POPOLAZIONE 31 dicembre 1886	CIRCONDARI E DISTRETTI — COMUNI	MATRIMONI	NATI		MORTI		POPOLAZIONE 31 dicembre 1886
		Maschi	Femmine	Maschi	Femmine				Maschi	Femmine	Maschi	Femmine	
		CIRCONDARIO DI NOVI LIGURE.											
1 Albera Ligure	7	14	12	8	11	969	21 Montaldeo	4	34	20	12	13	1075
2 Arquata Scrivia	33	42	51	34	38	2909	22 Mornese	10	40	29	21	13	1530
3 Basaluzzo	14	23	27	26	20	1767	23 Novi Ligure	102	266	214	169	192	14481
4 Belforte Monferrato	4	19	27	8	9	984	24 Ovada	79	199	202	97	100	9185
5 Borghetto di Borbera	6	10	17	9	9	798	25 Parodi Ligure	41	114	100	70	57	4988
6 Cabella Ligure	16	35	19	27	23	1695	26 Pasturana	7	16	9	14	6	653
7 Cantalupo Ligure	7	26	23	16	8	1322	27 Pozzolo Formigaro	24	43	53	45	56	3693
8 Capriata d'Orba	22	74	60	66	70	3336	28 Roccaforte Ligure	6	15	13	6	17	1187
9 Carrega	30	36	35	38	46	2683	29 Rocchetta Ligure	12	21	21	17	15	1208
10 Carrosio	8	14	14	6	12	853	30 Sau Cristoforo	5	16	25	34	41	943
11 Casaleggio Boiro	5	24	12	5	6	730	31 Serravalle Scrivia	31	62	61	52	53	3352
12 Castel de' Ratti	6	3	9	3	5	377	32 Silvano d'Orba	27	64	65	38	45	2965
13 Castelletto d'Orba	21	60	58	41	25	2907	33 Stazzano	2	13	13	12	10	948
14 Fiaccone	6	10	17	7	5	971	34 Tagliolo	17	56	58	23	21	2550
15 Francavilla Bisio	8	12	15	10	11	721	35 Tassarolo	2	21	13	12	16	841
16 Gavi	39	124	132	101	98	7087	36 Torre de' Ratti	1	7	3	2	2	477
17 Grondona	13	17	10	18	8	991	37 Vignole Borbera	19	30	22	12	13	1425
18 Lerma	8	38	46	29	22	1900	38 Voltaggio	13	50	54	21	22	2587
19 Molo di Borbera	4	4	4	4	3	288							
20 Mongiardino Ligure	5	32	23	19	10	1809							
							TOTALE	658	1687	1625	1132	1131	89185

CIRCONDARIO DI TORTONA.

1 Alzano	3	11	12	9	11	679	28 Molino de' Torti	4	18	14	6	7	1081
2 Avolasca	2	10	12	3	7	615	29 Momperone	4	5	6	2	6	527
3 Berzano di Tortona	2	4	4	3	1	271	30 Monleale	4	13	12	2	8	706
4 Brignano Curone	3	9	7	7	5	572	31 Montacuto	3	12	17	4	8	799
5 Carbonara Scrivia	9	2	7	14	6	637	32 Montegiove	6	6	1	2	6	273
6 Carezzano Inferiore	3	13	13	12	12	872	33 Montemarzino	7	12	10	11	6	843
7 Carezzano Superiore	6	5	4	2	3	380	34 Paderna	3	3	13	5	9	395
8 Casalnocetto	13	23	18	10	7	1466	35 Piovera	11	13	28	11	16	1502
9 Casasco	2	7	8	3	3	557	36 Pontecurone	20	50	49	25	30	3157
10 Cassano Spinola	10	23	24	23	29	1531	37 Pozzol Groppo	5	9	3	5	6	465
11 Castellania	2	3	5	4	6	442	38 Sale	37	105	98	74	72	6519
12 Castellar Gnidobono	8	4	3	2	3	352	39 San Sebast. Curone	4	13	7	9	9	845
13 Castelnuovo Scrivia	46	110	105	80	85	7579	40 Sant'Agata Fossili	7	14	16	9	14	871
14 Cerreto Grue	5	10	8	8	21	472	41 Sardigliano	1	6	5	5	4	367
15 Costa Vescovato	7	14	9	7	7	867	42 Sarezzano	7	10	19	8	9	1338
16 Jagnello	2	5	4	2	1	269	43 Sorli	2	6	5	10	6	492
17 Dornice	6	19	18	9	8	974	44 Spineto	6	13	8	7	10	629
18 Fabbrica Curone	18	38	40	22	17	1865	45 Tortona	111	266	245	194	177	15234
19 Forotondo	1	6	5	2	3	267	46 Vargo	3	4	3	6	5	288
20 Fracata	4	5	7	4	4	354	47 Viguzzolo	16	28	29	16	21	2428
21 Garbagna	8	28	26	39	31	1484	48 Villalvernia	9	19	17	19	17	1072
22 Gavazzana	2	2	6	4	1	290	49 Villaromagnano	2	10	10	6	7	677
23 Gremiasco	10	11	11	5	8	885	50 Volpedo	8	21	25	17	19	1512
24 Groppo	2	4	5	3	1	273	51 Volpeghino	4	5	2	4	4	292
25 Guazzora	7	4	8	4	5	755							
26 Isola Sant'Antonio	11	18	15	20	14	1465							
27 Malvino	1	1	7	4	7	393							
							TOTALE	457	1053	1037	761	772	68878

PROVINCIA DI ANCONA.

CIRCONDARIO UNICO DI ANCONA.

1 Agugliano	24	61	63	38	37	3064	15 Cupramontana	30	101	107	63	62	4931
2 Ancona	431	785	725	621	611	48967	16 Fabriano	160	335	331	286	238	18260
3 Areevia	65	197	195	141	137	9659	17 Falconara Marittima	26	79	75	64	59	4902
4 Barbara	13	36	29	15	20	1367	18 Filottrano	76	198	174	127	108	8813
5 Belvedere Ostrense	18	46	43	24	24	2440	19 Genga	34	81	74	33	44	3694
6 Camerata	38	65	78	42	51	3930	20 Jesi	157	413	381	256	216	20523
7 Camerata Picena	11	16	28	16	9	950	21 Loreto	40	109	121	101	103	7882
8 Castelbellino	12	14	11	4	12	1013	22 Majolati	18	39	25	18	16	2215
9 Castelfidardo	59	119	126	69	74	6844	23 Mergo	6	20	18	13	9	945
10 Castelleone di Suasa	17	37	31	19	31	1844	24 Monsano	16	60	61	34	28	1857
11 Castelplano	21	53	62	28	42	2671	25 Montecarotto	21	41	34	34	29	2923
12 Cerreto d'Esti	16	36	38	30	29	2242	26 Montemarcelano	22	90	108	67	75	4726
13 Chiaravalle	38	99	96	69	58	5360	27 Monterado	5	26	23	12	13	1158
14 Corinaldo	39	121	132	88	103	5997	28 Monte Roberto	10	35	30	21	22	1732

TAVOLA I. — MOVIMENTO PER COMUNI.

Anno 1886.

Aquila degli Abruzzi.

CIRCONDARI E DISTRETTI — COMUNI	MATRIMONI	NATI		MORTI		POPOLAZIONE 31 dicembre 1886	CIRCONDARI E DISTRETTI — COMUNI	MATRIMONI	NATI		MORTI		POPOLAZIONE 31 dicembre 1886
		Maschi	Femmine	Maschi	Femmine				Maschi	Femmine			
		29 Monte San Vito	23	80	66				39	51	4059	42 San Marcello	
30 Montesicuro	15	21	21	17	19	1420	43 San Paolo di Jesi	19	17	23	9	13	1069
31 Morro d'Alba	18	36	50	35	28	2352	44 Santa Maria Nuova	13	55	53	23	24	2802
32 Numana	16	38	16	18	11	2041	45 Sassoferato	65	175	152	101	130	8425
33 Offagna	10	38	49	27	28	2245	46 Senigallia	180	376	415	297	284	23156
34 Osimo	170	425	373	233	236	18331	47 Serra de' Conti	23	58	42	35	32	2255
35 Ostra	62	153	132	91	84	6556	48 Serra San Quirico	20	84	86	45	46	4311
36 Ostra Vetere	33	72	77	59	51	3452	49 Sirolo	25	33	45	16	28	2773
37 Paterno d'Ancona	11	24	22	20	23	1240	50 Staffolo	28	53	52	31	41	2653
38 Poggio San Marcello	14	35	19	16	14	1400	51 Tomba di Senigallia	7	22	20	17	18	1330
39 Polverigi	25	50	53	29	31	2483							
40 Ripe	13	49	41	35	36	2298							
41 Rosora	14	35	24	17	13	1306							
							TOTALE	2224	5285	5096	3498	3522	280678

PROVINCIA DI AQUILA DEGLI ABRUZZI.

CIRCONDARIO DI AQUILA DEGLI ABRUZZI.

1 Acciano	20	41	28	24	18	2065	26 Lucoi	27	58	56	31	37	2419
2 Aquila degli Abruzzi	131	350	331	238	507	19392	27 Monteleale	50	99	111	74	77	5581
3 Arischia	15	25	31	27	23	1475	28 Navelli	15	31	41	25	39	2497
4 Bagno	26	46	52	45	44	2933	29 Ocre	8	25	19	9	13	1202
5 Barete	15	31	23	12	16	1346	30 Ofena	34	72	75	63	68	3675
6 Barisciano	50	74	65	55	42	3879	31 Paganica	29	94	77	62	60	5696
7 Bussi	27	36	34	41	44	2028	32 Pizzoli	26	75	68	48	65	3741
8 Cagnano Amiterno	20	51	37	41	26	2385	33 Poggio Picenze	7	26	18	12	8	1054
9 Calascio	19	45	33	45	52	1494	34 Prata d'Ansidonia	10	22	28	11	14	1847
10 Camarda	39	70	64	69	88	3421	35 Preturo	15	32	36	23	14	1923
11 Campotosto	25	54	45	30	38	2316	36 Rocca di Cambio	3	20	20	8	12	763
12 Capestrano	27	67	69	58	68	3834	37 Rocca di Mezzo	21	56	63	38	47	2641
13 Capitignano	14	20	20	12	18	1348	38 Rojo Piano	12	30	23	9	12	1400
14 Caporciano	11	20	25	6	21	1131	39 San Demet. ne' Vestini	15	41	37	25	19	2924
15 Carapelle Cavisio	21	37	34	45	60	1807	40 San Pio delle Camere	19	25	21	20	11	1408
16 Castel del Monte	27	53	42	63	47	1804	41 Sant'Eusanio Forcon.	14	20	26	9	13	1166
17 Castel di Jeri	11	24	25	13	13	1458	42 Santo Stef. di Sessanio	13	19	35	17	27	1091
18 Castelvecchio Subequo	19	38	37	26	20	2021	43 Sassa	14	30	26	18	18	1989
19 Collepietro	16	32	30	17	27	1628	44 Scoppito	11	29	24	16	13	1671
20 Fagnano Alto	21	42	28	21	21	2026	45 Secinaro	14	30	34	33	27	1508
21 Fontecchio	12	26	20	18	14	1530	46 Tione	5	20	12	8	9	721
22 Fossa	10	21	28	28	32	1390	47 Tornimparte	22	50	52	32	43	2858
23 Gagliano Aterno	20	38	36	17	17	1785	48 Villa Sant'Angelo	5	12	12	9	5	659
24 Goriano Sicoli	13	35	27	21	21	1419							
25 Goriano Valli	16	16	34	15	20	1630							
							TOTALE	1008	2208	2112	1590	1743	117777

CIRCONDARIO DI AVEZZANO.

1 Aielli	22	32	32	23	21	2008	20 Magliano de' Marsi	27	78	78	53	46	4566
2 Avezzano	43	154	137	107	93	7875	21 Massa d'Albe	47	74	90	56	63	4549
3 Balsorano	22	64	56	44	37	2981	22 Morino	23	48	42	24	25	1896
4 Bisegna	11	21	33	13	14	1190	23 Opi	10	19	21	16	15	717
5 Canistro	6	21	20	14	25	1160	24 Ortona de' Marsi	39	50	57	107	99	2881
6 Capistrello	40	91	72	92	59	3851	25 Ortucchio	19	37	30	21	34	2062
7 Cappadocia	27	56	68	47	54	2265	26 Orvindoli	18	27	33	41	25	1878
8 Carsoli	54	130	88	79	55	6121	27 Pereto	34	81	59	42	31	3379
9 Castellafiume	14	27	33	19	40	1609	28 Pescasseroli	22	69	58	36	41	2192
10 Celano	62	152	143	124	112	8743	29 Pescina	85	170	156	131	123	7486
11 Cerchio	19	50	45	30	21	2055	30 Sante Marie	17	57	53	60	62	3270
12 Civita d'Antino	10	25	21	24	14	1591	31 S. Vinc. Valle Roveto	8	51	52	26	33	3605
13 Civitellaroveto	21	42	38	23	24	2280	32 Scurcola	33	78	93	52	61	4010
14 Cocullo	16	25	23	22	17	1439	33 Tagliacozzo	75	199	182	126	166	8628
15 Collaramele	22	29	35	29	31	1647	34 Trasacco	27	55	38	31	26	2015
16 Collesongo	16	50	34	30	25	1761	35 Villavallonga	22	43	38	22	26	1771
17 Gioia de' Marsi	18	69	69	48	52	2837							
18 Lecce ne' Marsi	15	26	37	18	23	1621							
19 Luco	15	69	81	32	36	3970							
							TOTALE	964	2269	2150	1662	1629	111909

TAVOLA I. — MOVIMENTO PER COMUNI.

Anno 1886.

Ascoli Piceno.

CIRCONDARI E DISTRETTI — COMUNI						MATRIMONI	NATI		MORTI		POPOLAZIONE 31 dicembre 1886	CIRCONDARI E DISTRETTI — COMUNI					
		Maschi	Femmine	Maschi	Femmine		Maschi	Femmine	Maschi	Femmine		Maschi	Femmine			Maschi	Femmine
1	Acquasanta	25	103	118	56	67	6513	17	Montalto delle Marche	20	49	81	49	45	3484		
2	Acquaviva Picena	15	45	58	17	38	2366	18	Montedinove	4	22	14	15	17	1218		
3	Amandola	38	69	78	61	64	5074	19	Montefortino	20	47	41	26	17	2670		
4	Appignano del Tronto	16	32	41	31	23	1916	20	Montegalgo	21	57	45	27	32	2450		
5	Arquata del Tronto	44	107	100	53	60	4806	21	Montemonaco	9	27	29	5	19	1623		
6	Ascoli Piceno	165	407	381	318	329	24157	22	Monteprandone	30	71	64	44	43	4247		
7	Carassai	12	38	28	37	31	2050	23	Offida	47	94	100	81	67	5360		
8	Castel di Lama	4	23	33	19	26	2044	24	Palmiano	1	8	7	5	7	624		
9	Castignano	16	65	54	43	45	3458	25	Rocca del Fluvione	8	54	53	26	28	3247		
10	Castorano	7	20	25	11	19	1175	26	Rotella	12	33	28	27	30	2342		
11	Colli del Tronto	12	27	17	13	10	1362	27	S. Benedetto del Tron.	50	146	130	140	177	7356		
12	Comunanza	21	51	50	20	19	3244	28	Spinetoli	28	35	56	23	17	2333		
13	Folignano	17	43	35	26	21	2162	29	Venarotta	29	40	46	35	22	2798		
14	Force	17	58	54	27	37	3114										
15	Maltignano	10	9	24	15	13	1135										
16	Monsampolo del Tronto	17	48	32	27	20	2426										
									TOTALE	715	1828	1817	1277	1343	106754		

PROVINCIA DI ASCOLI PICENO.

CIRCONDARIO DI ASCOLI PICENO.

CIRCONDARIO DI FERMO.															
1	Aitldona	9	28	22	15	8	1346	24	Monterubbiano	43	66	71	41	55	3809
2	Belmonte Piceno	13	18	21	12	12	1132	25	Monte S. Pietrangeli	11	31	39	21	28	2562
3	Campofelone	16	28	30	16	17	1598	26	Monte San Pietro Mo- rico	6	6	10	3	8	570
4	Cossignano	11	32	37	24	34	1628	27	Monte Urano	20	58	57	37	35	2551
5	Cupra Marittima	24	37	25	28	13	2331	28	Monte Vidon Combatte	6	18	15	9	5	1077
6	Falerone	36	85	76	68	52	4446	29	Monte Vidon Corrado	7	28	30	17	17	1396
7	Fermo	147	337	293	268	279	18719	30	Montottone	12	31	35	13	23	1822
8	Francavilla d'Ete	6	23	22	14	16	1360	31	Ortezzano	9	17	15	7	7	844
9	Grottammare	28	57	51	59	66	3895	32	Pedaso	6	20	11	7	6	790
10	Grottazzolina	9	28	22	14	12	1641	33	Petritoli	14	59	32	30	39	2966
11	Lapedona	20	23	32	23	23	1358	34	Ponzano di Fermo	13	27	36	22	21	1495
12	Magliano di Tenna	12	24	11	12	9	1100	35	Porto San Giorgio	33	69	62	53	49	3971
13	Massa Fermana	5	28	23	15	19	1562	36	Rapagnano	13	28	25	22	13	1529
14	Massignano	13	35	34	32	32	1960	37	Ripatransone	41	113	108	103	98	6524
15	Montappone	13	39	28	35	17	2445	38	Santa Vittoria in Ma- tenano	17	37	26	17	29	2313
16	Monte Falcone App.	21	46	30	18	11	2154	39	Sant'Elpidio a Mare	82	194	181	108	96	10419
17	Montefiore dell'Aso	19	43	44	49	36	2403	40	Servigliano	13	29	31	14	26	2355
18	Monte Giberto	12	19	19	10	18	1290	41	Torre S. Patrizio	6	18	20	21	11	1191
19	Monte Giorgio	31	120	89	66	66	6430								
20	Montegranaro	34	99	98	37	48	4702								
21	Monteleone di Fermo	18	26	25	18	18	1505								
22	Montelparò	6	32	26	19	20	1510								
23	Monte Rinaldo	4	20	19	6	11	892								
									TOTALE	854	2076	1879	1394	1403	115391

PROVINCIA DI AVELLINO.

(Principato Ulteriore).

CIRCONDARIO DI ARIANO DI PUGLIA.

1	Accadia	38	92	85	185	155	4714	15	Montecalvo Irpino	45	100	108	103	107	4513
2	Anzano degli Irpini	29	58	72	68	70	2776	16	Monteleone di Puglia	35	100	106	117	102	4096
3	Ariano di Puglia	138	343	368	234	253	15714	17	Orsara Dauno Irpina	53	123	157	124	118	5946
4	Bonito	26	87	77	66	69	4039	18	San Nicola Baronia	10	22	19	18	9	1035
5	Carife	15	50	41	52	46	2402	19	San Sossio	21	57	51	33	51	2435
6	Casalbore	13	29	42	43	40	2203	20	Sant'Arcangelo Trim.	10	24	24	18	16	1223
7	Castel Baronia	15	32	52	21	36	1853	21	Savignano di Puglia	35	88	83	142	129	3928
8	Flumeri	9	28	31	20	31	1687	22	Taurasi	22	44	39	28	27	2446
9	Fontanarosa	24	63	60	57	58	3050	23	Trevico	28	84	107	112	123	3928
10	Greci	35	83	78	157	152	3806	24	Vallata	47	93	84	76	77	3802
11	Grottaminarda	56	105	99	53	67	5551	25	Villanova del Battista	22	48	50	20	32	2188
12	Melito Valle Bonito	6	35	37	20	28	1921	26	Zungoli	14	56	37	44	43	2466
13	Mirabella Eclano	50	134	137	111	95	7278								
14	Montaguto	19	53	51	46	59	2204								
									TOTALE	815	2031	2035	1968	1993	97204

TAVOLA I. — MOVIMENTO PER COMUNI.

Anno 1886.

Avellino.

CIRCONDARI E DISTRETTI — COMUNI	MATRIMONI	NATI		MORTI		POPOLAZIONE 31 dicembre 1886	CIRCONDARI E DISTRETTI — COMUNI	MATRIMONI	NATI		MORTI		POPOLAZIONE 31 dicembre 1886
		Maschi	Femmine	Maschi	Femmine				Maschi	Femmine			
1 Ajello del Sabato	9	29	29	21	21	1715	35 Parolise	8	14	20	6	5	1028
2 Altavilla Irpina	45	127	97	87	78	5762	36 Petruro	5	8	14	10	7	702
3 Atripalda	43	143	121	80	98	6713	37 Pietradefusi	31	114	99	70	62	5690
4 Avella	47	79	81	60	65	3942	38 Pietrastornina	28	91	73	28	24	3913
5 Avellino	178	433	396	310	257	24296	39 Prata di Prine. Ultra.	21	54	58	56	44	3045
6 Bajano	27	49	57	52	43	2716	40 Prata Serra	30	70	74	37	42	3412
7 Bellizzi	11	14	25	12	16	994	41 Quadrelle	8	21	21	16	13	882
8 Candida	10	18	21	25	27	1589	42 Quindici	27	56	49	55	45	2834
9 Capriglia	14	36	29	15	13	1841	43 Roccabascerana	19	62	71	33	27	3527
10 Cervinara	63	154	112	119	125	7579	44 Rotondi	9	39	29	36	32	1719
11 Cesinali	9	23	22	17	20	1466	45 Salza Irpina	9	28	28	16	21	1614
12 Chianche	3	10	6	7	6	496	46 San Martino Valle Caudina	32	112	103	59	59	5651
13 Chianchetella	2	9	6	2	3	424	47 San Michele di Serino	15	27	19	37	26	1589
14 Chiusano di S. Dom.	25	46	56	35	36	3200	48 San Pietro Indelicato	1	3	1	2	2	152
15 Contrada	24	55	40	62	50	2417	49 San Pottlo Ultra.	14	35	18	23	25	1386
16 Domicella	8	21	14	14	17	1199	50 Sant'Agata di Sotto	5	23	21	17	17	910
17 Forlno	21	78	74	52	71	4136	51 Santa Lucia di Serino	11	23	27	17	16	1522
18 Grottolella	12	34	26	34	27	1722	52 Sant'Angelo a Seala	6	21	22	12	13	1219
19 Lapio	24	31	45	44	27	2459	53 Santa Paolina	11	42	32	24	25	2170
20 Lauro	23	49	41	58	52	2846	54 Santo Stefano del Sole	14	32	23	38	38	1916
21 Manocalzati	12	43	32	34	39	2033	55 Serino	51	127	101	104	82	6776
22 Marzano di Nola	17	29	28	25	17	1341	56 Sirignano	11	14	22	16	16	852
23 Mercogliano	30	55	59	45	51	3318	57 Solofra	65	112	124	96	117	6372
24 Montefalcione	27	69	58	47	45	3762	58 Sorbo di Serpico	6	21	22	8	16	966
25 Monteforte Irpino	43	68	73	48	58	4665	59 Sperone	10	23	24	25	19	1127
26 Montefredane	24	62	52	36	25	2682	60 Summonte	6	19	34	18	25	1592
27 Montefusco	15	33	32	24	23	2297	61 Taurano	16	15	30	19	21	1326
28 Montemiletto	26	85	73	33	33	4468	62 Tavernola San Felice	8	13	14	7	12	638
29 Montoro Inferiore	52	114	106	68	63	6025	63 Torre le Nocelle	9	34	33	15	25	2048
30 Montoro Superiore	45	57	74	76	74	4864	64 Torroni	1	19	23	10	16	826
31 Moschiano	6	32	26	23	31	1420	65 Tufo	8	34	23	15	12	1666
32 Mugnano del Cardin.	29	65	60	53	46	3287	66 Volturara Irpina.	37	98	89	95	119	4851
33 Ospedaletto d'Alpinolo	14	16	17	21	12	1426							
34 Pago del Vallo di Lauro	7	19	19	17	15	1087							
							TOTALE	1477	3589	3348	2670	2613	194126

CIRCONDARIO DI SANT'ANGELO DE' LOMBARDI.

1 Andretta	45	108	78	75	80	4527	20 Montemarano	29	87	70	68	59	3200
2 Aquilonia	23	54	58	100	116	2816	21 Monteverde	23	55	51	55	73	2309
3 Bagnoli Irpino	26	66	54	42	55	3277	22 Morra Irpino	25	50	52	30	25	3093
4 Bisaccia	47	169	156	150	125	6818	23 Nusco	26	103	91	109	132	4981
5 Cairano	10	33	30	49	74	1519	24 Paternopoli	17	65	48	69	52	2673
6 Calabritto	26	57	45	30	40	3359	25 Quaglietta	7	25	18	22	7	1151
7 Calitri	74	195	191	236	234	7342	26 Rocca San Felice	7	34	32	27	25	1763
8 Caposele	26	79	87	64	50	3970	27 Rocchetta Sant'Anton.	49	98	82	107	103	4166
9 Cassano Irpino	3	29	15	35	34	1424	28 San Mango sul Calore	17	42	44	35	46	2091
10 Calabrofranci	30	66	60	33	31	3341	29 Sant'Angelo di Conza	16	57	55	29	56	2425
11 Castelvetere di Calore	18	64	48	33	36	2365	30 Sant'Angelo all'Esca.	11	48	26	30	32	2161
12 Conza della Campania	8	26	15	31	24	1377	31 Sant'Angelo de' Lomb.	58	177	156	116	108	7718
13 Frigento	24	69	77	44	41	4304	32 Senerchia	13	41	24	17	22	1798
14 Gesualdo	34	89	86	73	65	4616	33 Starno	20	70	69	38	38	3215
15 Guardia Lombardi	43	89	80	64	73	4467	34 Teora	37	119	79	95	77	5097
16 Lacedonia	46	134	153	161	148	6328	35 Torella de' Lombardi.	24	66	60	54	65	3318
17 Lioni	31	107	88	84	80	5198	36 Villamaina	7	22	24	24	17	949
18 Luogosano	8	31	26	32	31	1233							
19 Montella	54	119	119	128	153	7979							
							TOTALE	962	2768	2447	2389	2427	128368

TAVOLA I. — MOVIMENTO PER COMUNI.

Anno 1886.

Bari delle Puglie.

CIRCONDARI E DISTRETTI — COMUNI	MATRIMONI	NATI		MORTI		POPOLAZIONE 31 dicembre 1886	CIRCONDARI E DISTRETTI — COMUNI	MATRIMONI	NATI		MORTI		POPOLAZIONE 31 dicembre 1886
		Maschi	Femmine	Maschi	Femmine				Maschi	Femmine			

PROVINCIA DI BARI DELLE PUGLIE.

(Terra di Bari).

CIRCONDARIO DI ALTAMURA.

1	Alberobello	65	147	154	119	146	6292	7	Grumo Appula	73	216	213	197	198	10225
2	Altamura	164	434	420	605	555	20857	8	Noci	43	242	228	163	152	10671
3	Binetto	10	25	28	17	15	1248	9	Santeramo in Colle	95	264	230	219	191	11990
4	Cassano delle Murge	37	101	107	87	90	5260	10	Toritto	78	145	130	118	122	7122
5	Gioia del Colle	129	430	438	340	374	18428								
6	Gravina in Puglia	135	346	325	518	447	17678		TOTALE	829	2350	2282	2383	2290	109773

CIRCONDARIO DI BARI DELLE PUGLIE.

1	Aequaviva delle Fonti	53	209	182	275	264	8752	18	Loseto	12	11	12	13	16	882
2	Bari delle Puglie	511	1352	1245	1291	1209	63919	19	Modugno	84	241	224	230	202	10511
3	Bitetto	59	120	118	105	104	6040	20	Mola di Bari	124	281	244	372	399	12885
4	Bitonto	247	543	501	633	652	27076	21	Monopoli	145	355	318	291	286	21852
5	Bitritto	27	86	93	52	71	4096	22	Montrone	26	45	58	58	63	3231
6	Canneto di Bari	36	56	70	69	69	3724	23	Noicattaro	40	170	152	178	202	7924
7	Capurso	35	89	89	99	84	4234	24	Palo del Colle	73	225	217	259	301	10728
8	Carbonara di Bari	71	183	198	130	117	6528	25	Polignano a Mare	63	141	165	89	121	8307
9	Casamassima	37	172	167	181	156	7800	26	Putignano	76	268	286	366	412	12569
10	Castellana	77	149	182	164	170	9806	27	Rutigliano	65	164	159	219	234	7960
11	Ceglie del Campo	26	68	59	70	61	2962	28	San Michele di Bari	36	103	101	86	92	4913
12	Cellamare	8	18	16	25	31	888	29	San Nicandro di Bari	64	152	148	193	177	6220
13	Cisternino	70	122	124	98	106	6487	30	Triggiano	56	195	180	217	174	8912
14	Conversano	70	282	239	215	211	12556	31	Turt.	57	107	124	164	103	6267
15	Fasano	135	245	250	188	186	18758	32	Valenzano	31	108	100	100	99	4349
16	Giovinazzo	98	196	207	153	137	10714								
17	Locorotondo	91	167	149	83	93	7908		TOTALE	2603	6623	6377	6684	6602	329758

CIRCONDARIO DI BARLETTA.

1	Andria	411	997	942	951	901	40238	8	Ruvo di Puglia	222	493	499	496	486	19320
2	Barletta	404	837	820	1158	1244	34723	9	Spinazzola	85	230	193	305	290	10977
3	Bisceglie	255	591	569	652	590	25329	10	Terlizzi	196	464	405	477	439	21237
4	Canosa di Puglia	224	499	489	448	394	20680	11	Trani	323	635	574	602	599	27204
5	Corato	403	911	920	852	816	33367								
6	Minervino Murge	140	352	353	548	473	15993								
7	Molfetta	309	681	686	657	683	32195		TOTALE	2972	6690	6450	7146	6915	281173

PROVINCIA DI BELLUNO.

DISTRETTO DI AGORDO.

1	Agordo	14	57	54	38	39	3189	9	Rocca Pietore	22	48	41	30	21	2144
2	Alleghe	8	36	28	6	12	1421	10	San Tommaso	13	29	33	10	14	1401
3	Cencenighe	16	35	32	17	21	1627	11	Taibon	18	22	35	29	25	1820
4	Falcade	19	40	49	20	38	2826	12	Vallada	12	24	19	10	18	1194
5	Forno di Canale	9	35	24	17	12	1670	13	Voltago	3	21	18	13	20	1080
6	Gosaldo	26	49	44	31	31	2277								
7	La Valle	18	27	39	11	22	1677								
8	Rivamonte	12	23	28	20	25	1829		TOTALE	190	446	444	252	298	24155

TAVOLA I. — MOVIMENTO PER COMUNI.

Anno 1886.

Belluno.

CIRCONDARI E DISTRETTI — COMUNI	MATRIMONI	NATI		MORTI		POPOLAZIONE 31 dicembre 1886	CIRCONDARI E DISTRETTI — COMUNI	MATRIMONI	NATI		MORTI		POPOLAZIONE 31 dicembre 1886
		Maschi	Femmine	Maschi	Femmine				Maschi	Femmine	Maschi	Femmine	

DISTRETTO DI AURONZO.

1	Auronzo	39	85	69	45	31	4425	7	S. Nicolò di Comelico	4	11	6	11	12	594
2	Comelico Inferiore	15	52	59	23	30	2881	8	San Pietro Cadore	9	45	37	21	16	2230
3	Comelico Superiore	25	68	65	36	40	3688	9	Sappada	22	15	16	15	1228
4	Danta	4	9	14	3	4	600	10	Vigo	19	52	41	14	25	2410
5	Lorenzago	2	12	20	22	18	1119								
6	Lozzo Cadore	10	44	33	21	27	1838								
									TOTALE	127	400	359	212	218	20713

DISTRETTO DI BELLUNO.

1	Belluno	102	318	293	272	235	16141	8	Puos d'Alpago	13	25	25	12	18	1664
2	Chies d'Alpago	9	28	29	11	10	1567	9	Sedico	32	93	80	36	38	4224
3	Farra d'Alpago	15	46	36	31	22	2131	10	Sospirolo	21	59	57	33	33	3317
4	Limana	29	46	44	26	16	2297	11	Tambre d'Alpago	17	30	36	12	15	1953
5	Mel	50	128	109	83	74	6907	12	Trichiana	19	49	49	23	26	2721
6	Pieve d'Alpago	16	36	37	25	23	2008								
7	Ponte nell'Alpi	23	59	86	54	53	3991								
									TOTALE	346	917	881	618	563	48921

DISTRETTO DI FELTRE.

1	Alano di Piave	28	59	56	41	31	3152	7	S. Gregorio nelle Alpi	25	42	31	22	19	1852
2	Cesio Maggiore	36	81	81	59	55	4322	8	Santa Giustina	42	91	76	62	70	4523
3	Feltre	123	262	243	206	188	13166	9	Sereu	31	97	84	60	54	4336
4	Lentia	35	66	56	28	35	3052	10	Vas	14	33	23	11	13	1239
5	Pedavena	39	64	73	41	43	2903								
6	Quero	23	68	59	44	25	2476								
									TOTALE	396	865	782	574	533	41021

DISTRETTO DI FONZASO.

1	Arsiè	61	160	140	89	85	7229	4	Sovramonte	33	69	84	41	57	3329
2	Fonzaso	45	98	93	69	71	4772								
3	Lamon	38	104	115	58	53	3825								
									TOTALE	177	431	432	257	266	19155

DISTRETTO DI LONGARONE.

1	Castello Lavazzo	13	35	39	28	23	2107	5	Soverzene	8	4	6	3	267
2	Forno di Zoldo	37	104	87	78	72	4137								
3	Longarone	22	59	53	41	39	3546								
4	S. Tiziano di Goimna	12	36	43	23	26	1752								
									TOTALE	84	242	226	176	163	11809

DISTRETTO DI PIEVE DI CADORE.

1	Borca	12	17	16	12	10	1176	8	San Vito del Cadore	9	30	28	28	21	1581
2	Calalzo	11	24	18	17	14	1238	9	Selva Bellunese	5	18	7	10	11	939
3	Cibiana	7	25	22	12	12	1207	10	Valle di Cadore	19	41	54	33	27	2446
4	Domegge	12	44	35	20	30	2375	11	Vodo	27	42	25	25	20	2054
5	Ospitale	13	18	23	4	11	997	12	Zoppè	4	8	12	11	13	439
6	Perarolo	16	30	21	14	8	1679								
7	Pieve di Cadore	26	73	50	55	67	3606								
									TOTALE	161	370	311	241	244	19737

TAVOLA I. — MOVIMENTO PER COMUNI.

Anno 1886.

Benevento.

CIRCONDARI E DISTRETTI — COMUNI	MATRIMONI	NATI		MORTI		POPOLAZIONE 31 dicembre 1886	CIRCONDARI E DISTRETTI — COMUNI	MATRIMONI	NATI		MORTI		POPOLAZIONE 31 dicembre 1886
		Maschi	Femmine	Maschi	Femmine				Maschi	Femmine			

PROVINCIA DI BENEVENTO.

CIRCONDARIO DI BENEVENTO.

1	Airola	43	85	99	70	91	5280	19	Montesarchio	55	126	127	131	125	7452
2	Apice	30	83	83	68	69	4421	20	Paduli	32	79	71	52	58	3925
3	Apolloso	11	29	20	26	23	1824	21	Pago Veiano	18	37	48	47	44	2528
4	Arpaise	12	38	26	16	14	1678	22	Pannarano	15	66	57	37	39	2884
5	Arpaia	9	24	41	14	22	1485	23	Paolisi	23	29	37	23	28	1981
6	Benevento	182	472	407	314	306	23415	24	Paupisi	11	48	28	27	19	1476
7	Bonea	13	37	30	37	35	1725	25	Pescolamazza	14	51	41	26	35	2562
8	Bucciano	6	30	20	29	17	1295	26	Pietra Elcina	37	80	86	50	66	4087
9	Buonalbergo	23	73	61	59	67	3451	27	S. Giorg. la Montagna	23	45	51	27	29	2811
10	Campoli del Monte Taburno	4	16	10	5	4	639	28	San Leucio	27	66	74	33	47	3076
11	Castelpoto	11	37	42	88	36	1675	29	San Martino Sannita	21	38	31	22	22	1837
12	Cautano	15	28	24	11	15	1348	30	San Nazzaro e Calvi	21	51	48	35	34	2745
13	Ceppaloni	22	78	69	41	36	3586	31	San Nicola Manfredi	20	47	35	34	20	2157
14	Foglianise	17	43	43	17	35	1986	32	San'Angelo a Cupolo	31	58	51	37	44	3182
15	Forchia	11	31	25	21	23	1027	33	Tocco Gaudio	8	28	30	25	18	1608
16	Fragneto l'Abate	25	45	37	30	30	2202	34	Torrecouso	11	41	55	30	46	2187
17	Fragneto Monforte	15	44	39	34	37	2188	35	Vitalano	16	63	65	34	27	3001
18	Mojano	25	74	50	61	44	3109		TOTALE	857	2220	2061	1561	1605	111813

CIRCONDARIO DI CERRETO SANNITA.

1	Amorosi	20	51	40	28	29	2089	13	Morecone	59	165	147	119	133	7957
2	Campolattaro	11	31	41	25	36	1963	14	Pietraraja	13	38	31	22	15	2156
3	Casalduni	45	82	89	92	84	3934	15	Pontelandolfo	33	111	90	116	107	5184
4	Castelvenere	10	26	17	14	15	976	16	San Lorenzello	26	39	52	42	22	2202
5	Cerreto Sannita	42	104	89	66	72	5572	17	San Lorenzo Maggiore	17	43	41	59	57	2256
6	Cusano Mutri	31	73	68	73	65	4442	18	San Lupo	20	40	38	33	39	1877
7	Durazzano	11	27	28	22	15	1922	19	San Salvat. Telesino	21	78	58	62	47	3263
8	Faicchio	32	61	81	45	55	4161	20	San'Agata de'Goti	68	160	145	112	126	8481
9	Frasso Telesino	39	66	67	55	62	4198	21	Sassinoro	14	21	25	25	13	1812
10	Guardia Sanframondi	40	87	104	99	69	5149	22	Solopaca	49	112	111	64	77	5335
11	Limatola	18	41	42	22	23	2252		TOTALE	643	1522	1453	1237	1198	80455
12	Melizzano	24	66	49	42	37	3152								

CIRCONDARIO DI S. BARTOLOMMEO IN GALDO.

1	Baselice	28	67	74	68	81	4116	10	Molinara	27	51	40	89	79	2703
2	Castelfranco in Misc.	40	90	90	142	142	4358	11	Montefalcone di Val Fortore	28	78	71	93	90	3396
3	Castelpagano	20	56	43	77	71	2976	12	Reino	5	30	23	26	34	1076
4	Castelvetere in Val Fortore	32	92	88	80	94	4336	13	San Bartol. in Galdo	71	219	183	179	152	8103
5	Cercemaggiore	26	63	74	102	91	4216	14	San Giorgio la Molara	33	86	67	123	96	4859
6	Circello	24	64	55	75	96	2944	15	San Marco dei Cavoti	41	121	88	108	90	5236
7	Colle Sannita	55	120	112	119	121	5674	16	Santa Croce del Sannio	33	92	74	73	75	4448
8	Fojano di Val Fortore	10	51	46	30	34	2260		TOTALE	475	1302	1144	1409	1360	61525
9	Ginestra de'Schiavoni	2	22	16	25	14	864								

PROVINCIA DI BERGAMO.

CIRCONDARIO DI BERGAMO.

1	Adrara San Martino	19	47	43	26	31	2260	9	Alzano di Sopra	2	15	12	13	12	640
2	Adrara San Rocco	10	19	17	15	10	812	10	Alzano Maggiore	17	40	36	39	50	2563
3	Albano Sant'Alessand.	4	26	22	20	20	915	11	Ambivere	4	12	8	12	8	786
4	Albegno	6	9	16	7	14	689	12	Averara	4	10	9	5	5	433
5	Albino	16	81	104	65	65	3661	13	Aviatello	4	23	12	11	7	671
6	Alme	9	22	16	18	16	875	14	Azzano San Paolo	10	29	22	24	20	1023
7	Almenno San Bartol.	21	52	48	51	49	2442	15	Baresi	8	5	3	7	2	233
8	Almenno San Salvat.	16	35	40	30	47	1904	15	Barzana	2	6	6	7	5	436

TAVOLA I. — MOVIMENTO PER COMUNI.

Bergamo.

Anno 1886.

CIRCONDARI E DISTRETTI — COMUNI	MATRIMONI	NATI		MORTI		POPOLAZIONE 31 dicembre 1886	CIRCONDARI E DISTRETTI — COMUNI	MATRIMONI	NATI		MORTI		POPOLAZIONE 31 dicembre 1886
		Maschi	Femmine	Maschi	Femmine				Maschi	Femmine			
17 Bedulita	1	14	9	13	7	698	93 Lorentino	3	9	5	8	5	544
18 Berbenno	10	23	29	17	17	1393	94 Luzzana	2	2	6	4	4	440
19 Bergamo	282	677	654	735	640	39068	95 Madone	7	19	9	11	5	593
20 Berzo San Fermo	7	9	13	13	10	739	96 Mapello	12	42	42	24	25	2149
21 Biello	1	..	4	1	4	172	97 Marne	1	3	7	5	4	239
22 Bolgare	6	26	25	13	13	1365	98 Mazzoleni e Falghera	7	17	18	18	10	918
23 Bonate di Sopra	11	44	45	37	34	1953	99 Medolago	7	12	8	6	9	832
24 Bonate di Sotto	8	36	48	33	25	1832	100 Mezzoldo	2	17	6	3	4	415
25 Bondo Petello	4	11	14	6	11	457	101 Mojo di Calvi	3	8	7	12	5	360
26 Bordogna	3	3	6	..	1	201	102 Molini di Colognoia	1	10	15	8	3	555
27 Borgo di Terzo	4	15	9	6	6	599	103 Mologno	6	13	16	7	10	774
28 Bottanuco	9	37	33	25	27	1641	104 Monte Marenzo	4	10	20	7	12	723
29 Bracca	10	9	11	6	7	743	105 Monticelli Borgogna	3	9	11	6	8	417
30 Branzi	4	12	12	9	9	704	106 Mozzo	2	18	16	9	11	718
31 Brembate di Sopra	11	19	25	17	20	1143	107 Nembro	35	114	104	64	70	3896
32 Brestate di Sotto	13	67	31	32	29	2013	108 Nese	14	33	37	24	23	1347
33 Brembilla	18	68	57	55	42	2862	109 Olmo al Brembo	8	17	15	8	11	565
34 Brumano	2	6	6	7	3	264	110 Oltre il Colle	9	24	24	11	7	1186
35 Bruntino	4	11	7	7	3	501	111 Orio al Serio	3	16	17	15	15	519
36 Buzzone San Paolo	8	18	23	6	15	877	112 Ornica	3	4	4	2	2	330
37 Caleppio	4	15	9	19	11	511	113 Ossanesga	4	8	5	8	3	510
38 Calozio	4	17	16	23	17	954	114 Paladina	3	21	28	25	20	785
39 Caluseo	9	47	44	18	29	1981	115 Palazzago	14	24	34	33	28	2047
40 Camerata Cornello	6	18	17	17	18	935	116 Parzanica	14	10	10	7	615
41 Capizzone	9	18	16	10	9	876	117 Pedrengo	2	22	19	17	24	869
42 Capriate d'Adda	11	32	28	21	23	1009	118 Piazza Brembana	5	13	7	6	7	622
43 Caprino Bergamasco	7	20	23	24	26	1793	119 Piazzatorre	3	8	6	5	8	292
44 Carenno	5	19	16	24	11	987	120 Piazze Alto	1	8	6	3	5	330
45 Carobbio	7	11	12	13	17	632	121 Piazze Basso	12	6	1	..	340
46 Carona	6	6	3	4	579	122 Pizzolo	2	3	2	1	..	244
47 Carvico	9	27	19	14	10	1048	123 Ponteranica	5	30	32	14	14	1271
48 Cassiglio	6	5	8	5	3	346	124 Ponte San Pietro	16	43	27	36	35	2011
49 Cenate di Sopra	14	31	29	16	21	1164	125 Pontida	14	46	40	36	26	2474
50 Cenate di Sotto	8	36	30	17	10	1313	126 Poscante	20	31	39	20	14	1887
51 Cepino	3	5	11	11	3	316	127 Pradalunga	23	43	45	19	36	1613
52 Chignolo d'Isola	9	30	26	13	13	1142	128 Predore	11	24	25	14	16	1048
53 Chioduno	19	44	42	27	30	1861	129 Presezzo	6	21	32	21	15	1100
54 Chisano Bergamasco	18	44	40	35	22	2355	130 Ranica	11	32	40	22	28	1318
55 Cianezzo	10	19	20	12	8	773	131 Redona	18	30	27	23	25	1378
56 Colognola del Piano	13	27	32	22	17	1445	132 Rigosa	2	11	14	3	4	484
57 Corna	9	17	14	11	13	798	133 Roncobello	3	7	7	4	10	483
58 Cornalba	2	5	10	4	9	290	134 Roncola	4	13	8	7	10	522
59 Corte	18	29	28	14	23	1457	135 Rosciate	5	26	21	24	27	1052
60 Costa di Mezzate	6	18	16	11	13	817	136 Rossino	5	15	11	5	12	606
61 Costa di Serina	10	22	16	11	5	1095	137 Rota Dentro	3	7	5	2	7	321
62 Costa di Valle Imagna	7	23	13	9	12	883	138 Rota Fuori	8	12	20	16	11	1052
63 Credaro	1	32	13	22	13	812	139 San Gallo	6	28	33	15	24	1375
64 Curnasco	2	19	22	10	11	756	140 San Gervasio d'Adda	9	21	22	19	26	884
65 Curno	7	19	20	18	23	1344	141 San Giovanni Bianco	15	34	17	25	25	1553
66 Cusio	1	6	5	2	1	484	142 San Pellegrino	9	33	24	24	22	1243
67 Desenzano al Serio	7	46	35	31	30	1472	143 San Pietro d'Orzio	5	5	2	9	6	534
68 Dossena	4	14	14	1	7	770	144 Santa Brigida	6	18	11	13	9	793
69 Endenna	11	17	16	11	7	638	145 Sant'Antonio d'Adda	6	8	13	9	9	607
70 Entratico	4	29	20	13	12	862	146 Santo Stefano del Mon-
71 Erve	5	16	14	6	7	695	te degli Angeli	8	18	25	15	15	946
72 Filago	8	20	22	10	18	910	147 Sarnico	8	28	35	27	16	1977
73 Fondra	2	2	6	5	1	278	148 Scano al Brembo	3	8	10	4	8	410
74 Foppolo	2	2	1	1	1	125	149 Scanzo	11	42	36	50	47	1493
75 Foresto Sparso	9	23	23	16	16	1295	150 Sedrina	8	34	22	19	24	1166
76 Frerola	1	5	5	3	4	268	151 Selino	7	21	19	16	24	774
77 Fulpiano al Brembo	8	9	20	5	5	619	152 Selvino	5	15	18	8	10	617
78 Fulpiano Valle Imag.	3	8	7	6	6	241	153 Seriate	27	74	67	58	43	3351
79 Gandosso	2	17	15	6	20	627	154 Serina	13	47	38	27	14	1849
80 Gaverina	6	12	7	10	9	757	155 Sforzatica	5	17	25	19	19	1255
81 Gerosa	7	10	6	13	10	862	156 Solza	6	10	10	3	7	609
82 Gorlago	23	41	31	35	29	1582	157 Sombreno	1	7	5	8	5	292
83 Gorle	5	12	8	4	7	422	158 Somendenna	4	14	8	12	3	366
84 Grignano	2	9	9	6	7	492	159 Sorisole	10	33	36	14	31	2058
85 Grone	8	10	13	8	15	814	160 Sotto il Monte	8	26	27	16	12	1227
86 Grumello del Monte	22	35	40	29	33	2219	161 Spino al Brembo	2	3	2	2	3	256
87 Grumello del Piano	4	5	6	..	3	349	162 Stabello	2	10	1	2	..	359
88 Grumello dei Zanchi	1	8	1	4	2	227	163 Stezzano	17	60	52	32	42	2709
89 Lallio	5	14	10	9	6	558	164 Strozza	8	14	6	9	8	709
90 Lenna	8	17	15	19	12	920	165 Suisio	7	28	19	15	7	1230
91 Locate Bergamasco	6	17	12	12	4	724	166 Tagliuno	22	54	55	39	40	2459
92 Locatello	9	11	18	14	21	924	167 Taleggio	11	34	24	25	16	1423

TAVOLA I. — MOVIMENTO PER COMUNI.

Anno 1886.

Bergamo.

	CIRCONDARI E DISTRETTI — COMUNI	MATRIMONI	NATI		MORTI		POPOLAZIONE 31 dicembre 1886	CIRCONDARI E DISTRETTI — COMUNI	MATRIMONI	NATI		MORTI		POPOLAZIONE 31 dicembre 1886	
			Maschi	Femmine	Maschi	Femmine				Maschi	Femmine	Maschi	Femmine		
			168	Tavernola Bergam.	6	18				14	10	12	808		183
169	Telgate	18	38	36	25	27	1450	184	Vereurago	2	12	12	6	12	706
170	Terno	10	25	30	17	19	1371	185	Viadanica	5	23	17	14	8	750
171	Torre Boldone	6	44	34	18	24	1233	186	Vigano San Martino	3	13	14	8	13	619
172	Torre de' Busi	2	30	32	28	25	1703	187	Vigolo	8	20	17	8	10	793
173	Torre de' Roveri	8	20	12	8	6	574	188	Villa d'Adda	15	53	50	34	34	2415
174	Trabucello	4	1	4	3	2	106	189	Villa d'Almè	5	30	41	29	20	1531
175	TreSCORE Balneario	29	66	82	56	59	3378	190	Villa di Serio	6	20	38	18	7	1167
176	Treviolo	12	31	24	15	35	1185	191	Villongo San Filastro	8	26	21	25	18	1089
177	Vall'Alta	14	29	37	19	20	1530	192	Villongo S. Alessandro	5	19	24	12	16	1061
178	Valleve	3	2	8	4	4	194	193	Zandobbio	15	30	34	11	18	1365
179	Valnegrà	3	10	2	7	1	394	194	Zogno	10	29	41	30	40	2118
180	Valsecca	5	13	15	12	18	646								
181	Valtesse	14	33	22	13	17	1345								
182	Valtorta	3	17	27	9	17	821								
									TOTALE	1770	4913	4721	3725	3639	238118

CIRCONDARIO DI CLUSONE.

1	Ardesio	19	36	36	35	37	2095	31	Lovere	14	50	38	24	25	3073
2	Azzone	3	8	11	7	11	853	32	Monasterolo del Cast.	6	14	16	1	4	627
3	Barzizza	2	5	10	2	4	388	33	Oltrepovo	5	17	14	8	13	903
4	Bianzano		8	11	5	9	422	34	Oltresenda Alta	1	6	3	5		266
5	Bondione	6	16	11	5	9	459	35	Oltresenda Bassa	7	21	14	5	9	661
6	Bossico	5	15	13	10	8	585	36	Oneta	4	16	18	10	7	813
7	Casnigo	7	47	31	23	23	1889	37	Onore		8	9	5	7	490
8	Castelfranco di Rogno	13	22	16	14	9	934	38	Orezza	7	9	4	3	6	367
9	Castione della Presolana	17	38	35	26	21	1299	39	Parre	5	14	12	11	6	993
10	Castro	7	12	13	6	3	602	40	Peja	13	25	27	33	23	1188
11	Cazzano Sant'Andrea	2	11	7	7	6	413	41	Pian Gajano	6	16	12	4	7	703
12	Cene	11	23	22	17	20	998	42	Pianico	4	10	7	4	10	413
13	Cerete	10	21	15	8	12	932	43	Piaro		5	3	1	3	285
14	Clusone	21	101	66	45	47	4126	44	Ponte di Nossà	5	9	14	4	6	401
15	Collere	5	13	10	11	6	711	45	Premolo	6	16	17	13	10	554
16	Colzate	4	15	17	9	10	693	46	Ranzanico	6	18	18	5	8	824
17	Costa Volpino	12	40	35	21	30	2054	47	Riva di Soltò	1	9	9	6	11	579
18	Endine	7	19	30	10	15	1155	48	Rovetta	7	34	28	17	17	1527
19	Esnate	5	2	3	3	7	281	49	Schilpario	16	29	32	19	13	1563
20	Fino del Monte	5	13	16	2	7	553	50	Sellere	1	6	10	3	1	314
21	Fiorano al Serio	2	14	10	6	6	527	51	Soltò	5	22	16	16	11	823
22	Fiumenero	2	5	5	4	3	298	52	Songavazzo	1	11	10	6	6	596
23	Fonteno	4	14	7	11	8	492	53	Sovere	13	30	35	22	25	2057
24	Gandellino	8	29	25	14	12	1367	54	Spinone		8	8	3	4	408
25	Gandino	22	80	80	63	59	3884	55	Valgoglio	4	11	5	4	5	532
26	Gazzaniga	13	54	52	48	37	2183	56	Vertova	13	63	73	37	44	2559
27	Gorno	6	17	18	10	12	974	57	Vilminore	9	19	21	19	16	1108
28	Gromo	7	6	14	5	13	842	58	Zorzino	2	5	2	2	2	273
29	Lefte	18	40	34	29	29	1816								
30	Lizzola	4	16	3	10	10	612								
									TOTALE	408	1241	1131	756	782	59137

CIRCONDARIO DI TREVIGLIO.

1	Antegnate	16	29	50	36	43	2267	15	Casirate d'Adda	13	34	35	17	22	1614
2	Arcene	18	36	34	24	17	1939	16	Castel Rozzone	6	20	21	12	14	871
3	Arsago	7	31	26	32	19	1177	17	Cavernago	6	14	15	13	9	765
4	Bagnatica	4	32	19	18	24	1371	18	Ciserano	12	15	28	22	14	1471
5	Barbata	10	15	5	12	4	493	19	Cividate al Piano	25	63	44	44	46	2335
6	Bariano	10	31	23	18	22	1424	20	Cologno al Serio	25	73	63	57	48	3195
7	Boltiere	12	26	32	22	22	1436	21	Comun Nuovo	5	29	20	12	11	1101
8	Brignano Gera d'Adda	21	77	51	54	40	3168	22	Cortenova	7	19	22	14	12	1081
9	Brusaporto	8	19	18	14	8	811	23	Covo	27	66	57	35	49	2687
10	Calcinato	23	53	64	36	36	2597	24	Fara d'Adda	19	90	73	41	42	2957
11	Calcio	19	62	64	77	82	3492	25	Fara Olivana	5	13	7	12	12	719
12	Calvenzano	9	37	32	23	26	1778	26	Fontanella	24	60	62	44	34	2865
13	Canonica d'Adda	18	47	40	27	36	1994	27	Fornovo di S. Giov.	8	25	18	14	20	1174
14	Caravaggio	66	166	147	132	137	8271	28	Ghisalba	21	35	34	23	19	1681

TAVOLA I. — MOVIMENTO PER COMUNI.

Anno 1886.

Bologna.

CIRCONDARI E DISTRETTI — COMUNI	MATRIMONI	NATI		MORTI		POPOLAZIONE 31 dicembre 1886	CIRCONDARI E DISTRETTI — COMUNI	MATRIMONI	NATI		MORTI		POPOLAZIONE 31 dicembre 1886
		Maschi	Femmine	Maschi	Femmine				Maschi	Femmine			
29 Grassobbio	1	15	14	8	11	761	43 Pognano	5	17	13	5	12	679
30 Isso	5	14	7	9	5	339	44 Pontirolo Nuovo	12	39	34	17	23	1924
31 Levate	16	27	28	16	13	1323	45 Pumenengo	16	31	26	26	27	1555
32 Lurano	6	21	18	14	16	1169	46 Romano di Lombardia	34	124	90	83	83	5078
33 Mariano al Brembo	7	9	13	12	10	697	47 Sabbio Bergamasco	2	11	12	5	10	477
34 Martinengo	44	104	85	116	91	5175	48 Spirano	24	56	52	35	32	2182
35 Misano di Gera d'Adda	9	23	18	20	16	1185	49 Torre Pallavicina	11	27	21	22	27	1605
36 Morengo	7	30	24	18	17	1184	50 Treviglio	117	301	324	204	190	14210
37 Mornico al Serio	13	44	30	32	26	1794	51 Urgnano	31	81	92	66	67	4088
38 Mozzanica	4	28	35	35	33	1529	52 Verdellino	12	22	19	18	17	1130
39 Osio Sopra	7	23	25	15	12	1148	53 Verdello	18	44	45	31	30	2251
40 Osio Sotto	13	40	51	30	30	2081	54 Zanica	10	45	36	23	30	2187
41 Pagazzano	13	27	30	17	13	1179							
42 Palosco	13	57	41	39	32	1999							
							TOTALE	889	2477	2287	1806	1741	115661

PROVINCIA DI BOLOGNA.

CIRCONDARIO DI BOLOGNA.

1 Anzola dell'Emilia	46	78	75	46	53	4354	22 Minerbio	67	136	120	113	115	7553
2 Argelato	58	87	92	61	44	4524	23 Molinella	77	239	210	158	149	11929
3 Baricella	31	95	101	64	58	6113	24 Monghidoro	29	124	97	73	91	5713
4 Bazzano	28	61	45	26	31	3302	25 Monterezeno	19	54	63	26	41	3425
5 Bentivoglio	29	68	73	41	26	4621	26 Monte San Pietro	20	57	77	44	26	4039
6 Bologna	932	1825	1745	2157	1990	121744	27 Montefoglio	24	69	55	33	40	2874
7 Borgo Panigale	25	83	82	78	65	4831	28 Monzuno	27	91	82	75	59	4891
8 Budrio	126	312	273	196	179	17120	29 Ozzano dell'Emilia	28	87	97	49	47	4484
9 Calderara di Reno	38	79	69	52	50	4494	30 Pianoro	25	145	134	90	95	6537
10 Casalecchio di Reno	25	60	48	42	44	2946	31 Praduro e Sasso	53	156	151	93	100	8471
11 Castelfranco dell'Em.	86	280	258	188	140	13239	32 Sala Bolognese	27	99	57	47	40	4001
12 Castello d'Argile	34	58	77	51	56	3779	33 San Giorgio di Piano	35	86	79	60	65	4675
13 Castello di Serravalle	22	61	61	31	36	3020	34 San Giov. in Persiceto	129	323	301	243	216	15712
14 Castel Maggiore	24	99	119	60	62	4981	35 San Lazzaro di Savena	40	91	104	57	56	5727
15 Castenaso	44	87	69	31	42	4580	36 San Pietro in Casale	63	172	166	125	130	9102
16 Crepellano	55	99	102	53	62	5339	37 Sant'Agata Bolognese	33	81	74	68	62	4108
17 Crevacore	87	226	197	123	113	11425	38 Savigno	31	99	99	46	43	5144
18 Galliera	31	76	70	52	47	4470	39 Zola Predosa	45	130	103	55	57	5601
19 Granarolo dell'Emilia	26	95	86	69	49	4926							
20 Lojano	26	92	94	71	79	5756							
21 Malalbergo	31	102	84	95	63	5014							
							TOTALE	2556	6262	5889	5048	4721	354584

CIRCONDARIO D'IMOLA.

1 Casal Fiumanese	20	74	55	48	52	3772	7 Imola	216	495	477	494	507	29424
2 Castel del Rio	22	58	47	41	31	3161	8 Medicina	112	237	200	129	121	12703
3 Castel Guelfo di Bol.	21	75	49	41	26	3238	9 Mordano	20	49	48	34	47	3278
4 Castel San Pietro dell'Emilia	103	236	229	164	168	12935	10 Tossignano	10	58	46	38	29	2582
5 Dozza	9	34	44	34	27	2728							
6 Fontana Elice	16	54	37	36	23	2142							
							TOTALE	549	1370	1232	1059	1031	75963

CIRCONDARIO DI VERGATO.

1 Bagni della Porretta	35	84	90	42	50	3600	8 Grizzana	34	116	79	63	37	4488
2 Camugnano	26	123	113	83	89	4807	9 Lizzano in Belvedere	37	108	111	38	36	3744
3 Casio e Casola	17	75	75	53	54	3423	10 Marzabotto	36	104	114	72	65	4722
4 Castel d'Ajano	34	72	75	49	50	3967	11 Piano del Voglio	29	87	75	65	58	4759
5 Castiglione dei Pepoli	47	112	109	78	58	5098	12 Vergato	41	116	95	63	50	5379
6 Gaggio Montano	32	101	102	47	40	4566							
7 Granaglione	38	91	95	57	50	4150							
							TOTALE	406	1189	1133	710	637	52703

TAVOLA I. — MOVIMENTO PER COMUNI.

Anno 1886.

Brescia.

CIRCONDARI E DISTRETTI — COMUNI	MATRIMONI	NATI		MORTI		POPOLAZIONE 31 dicembre 1886	CIRCONDARI E DISTRETTI — COMUNI	MATRIMONI	NATI		MORTI		POPOLAZIONE 31 dicembre 1886
		Maschi	Femmine	Maschi	Femmine				Maschi	Femmine			
1 Anfurro	2	3	7	..	2	265	28 Lozio	7	24	19	14	6	973
2 Angolo	9	14	17	5	9	869	29 Malegno	5	32	24	12	21	1148
3 Artogne	12	31	25	23	19	1665	30 Malonno	21	39	46	25	25	2442
4 Berzo Demo	9	9	22	4	10	1119	31 Mazzunno	2	8	2	3	5	382
5 Berzo Inferiore	8	8	8	8	8	659	32 Monno	8	10	12	8	4	923
6 Biunno	11	26	29	21	16	1947	33 Mù	10	7	10	5	11	935
7 Borno	16	57	54	43	42	2782	34 Niardo	4	22	9	13	13	914
8 Braone	1	3	3	3	5	498	35 Ono San Pietro	4	11	5	4	4	546
9 Breno	11	56	50	46	44	3402	36 Ossimo	2	18	11	20	12	1025
10 Capo di Ponte	9	28	26	16	20	2030	37 Paisco	5	14	17	2	7	646
11 Cerveno	7	12	9	4	4	725	38 Paspardo	6	11	10	6	6	757
12 Ceto	4	19	19	10	11	1055	39 Piano Camuno	9	22	20	26	26	1616
13 Cevo	11	13	8	9	8	1277	40 Pisogne	31	70	85	41	51	4220
14 Cimbergo	2	12	17	8	5	936	41 Pontagna	2	7	3	2	2	250
15 Cividate Alpino	6	18	18	17	13	901	42 Ponte di Legno	9	31	26	23	27	1571
16 Cortenedolo	4	-9	13	4	1	683	43 Prestine	4	16	16	5	9	720
17 Corteno	7	28	25	25	24	1660	44 Santicolo	2	7	9	3	5	355
18 Darfo	7	49	41	50	30	2180	45 Saviore	13	31	28	14	13	1434
19 Edolo	8	25	30	24	26	1798	46 Sellero	4	14	13	12	18	887
20 Erbanno	5	19	16	10	8	870	47 Sonico	10	18	21	16	16	1622
21 Esine	8	42	34	20	24	1791	48 Terzà	6	4	7	1	6	418
22 Gianico	6	12	16	3	12	859	49 Terzano	1	3	2	3	3	211
23 Gorzone	2	7	6	6	4	515	50 Vezza d'Oglio	13	35	24	18	25	1742
24 Grevo	7	12	25	2	16	1014	51 Villa d'Allegno	1	6	6	4	1	347
25 Incudine	7	11	9	10	4	712	52 Vione	8	15	22	17	30	1344
26 Losine	2	22	24	9	14	892							
27 Loveno Grumello	3	8	9	8	6	368							
							TOTALE	371	1028	1007	685	731	60878

PROVINCIA DI BRESCIA.

CIRCONDARIO DI BRENO.

28 Lozio	7	24	19	14	6	973
29 Malegno	5	32	24	12	21	1148
30 Malonno	21	39	46	25	25	2442
31 Mazzunno	2	8	2	3	5	382
32 Monno	8	10	12	8	4	923
33 Mù	10	7	10	5	11	935
34 Niardo	4	22	9	13	13	914
35 Ono San Pietro	4	11	5	4	4	546
36 Ossimo	2	18	11	20	12	1025
37 Paisco	5	14	17	2	7	646
38 Paspardo	6	11	10	6	6	757
39 Piano Camuno	9	22	20	26	26	1616
40 Pisogne	31	70	85	41	51	4220
41 Pontagna	2	7	3	2	2	250
42 Ponte di Legno	9	31	26	23	27	1571
43 Prestine	4	16	16	5	9	720
44 Santicolo	2	7	9	3	5	355
45 Saviore	13	31	28	14	13	1434
46 Sellero	4	14	13	12	18	887
47 Sonico	10	18	21	16	16	1622
48 Terzà	6	4	7	1	6	418
49 Terzano	1	3	2	3	3	211
50 Vezza d'Oglio	13	35	24	18	25	1742
51 Villa d'Allegno	1	6	6	4	1	347
52 Vione	8	15	22	17	30	1344
TOTALE	371	1028	1007	685	731	60878

CIRCONDARIO DI BRESCIA.

1 Acquafredda	8	19	11	15	15	940	37 Corticelle Pieve	9	10	14	10	16	914
2 Azzano Mella	7	24	34	9	11	1226	38 Corzano	2	17	31	18	21	1506
3 Bagnolo Mella	24	69	49	52	44	3607	39 Cossirano	2	21	10	9	10	804
4 Barbariga	8	21	22	17	14	1237	40 Dello	13	19	21	12	19	1379
5 Bedizzone	24	63	68	64	66	3759	41 Desenzano sul Lago	32	67	61	50	48	4402
6 Berlingo	7	19	14	14	11	1009	42 Flero	6	18	20	14	17	1120
7 Borgosatollo	6	33	32	24	18	2026	43 Frontignano	2	7	7	5	3	456
8 Botticino Mattina	7	21	13	12	12	990	44 Gardone Val Trompia	14	48	35	26	27	2347
9 Botticino Sera	11	28	30	22	16	1868	45 Ghedi	31	58	64	56	54	3488
10 Bovegno	16	41	37	22	19	2219	46 Gussago	29	76	80	72	74	4721
11 Bovezzo	6	15	15	7	5	740	47 Inzino	7	26	11	22	9	750
12 Brandico	4	12	16	8	9	839	48 Irma	6	5	8	3	292
13 Brescia	427	842	880	1085	997	57962	49 Iseo	17	49	37	32	42	2662
14 Brione	6	5	4	5	2	538	50 Lodrino	5	10	10	8	6	758
15 Brozzo	3	10	8	6	1	583	51 Lograto	6	15	21	28	19	1340
16 Caino	11	10	10	11	10	925	52 Lonato	43	100	96	93	74	6627
17 Cajonvico	5	7	16	8	10	743	53 Longhena	6	11	8	6	6	563
18 Calcinato	42	65	46	59	54	3587	54 Lumezzane Pieve	14	35	41	22	27	1776
19 Calvagese	4	15	12	12	15	1064	55 Lumezzane Sant'Apol-						
20 Calvisano	17	48	52	59	51	3704	Ionio	20	51	51	22	19	2371
21 Camignone	7	14	5	7	5	686	56 Maclodio	7	16	9	11	8	543
22 Capriano del Colle	9	23	28	17	10	1445	57 Magno Sopra Inzino	1	7	6	4	..	366
23 Carcina	6	10	14	9	10	653	58 Mairano	14	29	33	21	16	1626
24 Carpenedolo	35	88	81	73	80	5205	59 Marcheno	4	12	9	8	4	613
25 Carzago	5	6	13	7	10	748	60 Marmentino	4	18	12	6	5	761
26 Castegnato	13	32	27	21	15	1647	61 Marone	6	25	25	13	10	1449
27 Castel Mella	7	18	28	15	8	1117	62 Mazzano	9	24	23	22	18	1450
28 Castenedolo	21	61	58	45	30	3751	63 Moniga	3	12	15	13	12	768
29 Cellatica	8	37	29	32	31	1640	64 Montichiari	55	106	108	121	93	7401
30 Cilverghe	3	19	10	6	6	821	65 Monticello Brnsati	23	27	21	18	12	1315
31 Cimmo	5	18	14	7	9	751	66 Montirone	7	23	11	10	14	889
32 Cizzago	4	13	12	8	12	679	67 Nave	35	62	59	45	45	2985
33 Collebeato	8	16	30	15	11	1271	68 Nuvolento	7	17	19	16	17	1184
34 Collio	19	46	37	21	27	2478	69 Nuvolera	10	26	21	28	13	1544
35 Comezzano	3	13	11	8	9	760	70 Ome	11	21	21	22	8	1440
36 Concesio	22	41	28	19	18	1690	71 Ospitaletto	13	50	41	39	40	2349

TAVOLA I. — MOVIMENTO PER COMUNI.

Anno 1886.

Brescia.

CIRCONDARI E DISTRETTI — COMUNI	MATRIMONI	NATI		MORTI		POPOLAZIONE 31 dicembre 1886	CIRCONDARI E DISTRETTI — COMUNI	MATRIMONI	NATI		MORTI		POPOLAZIONE 31 dicembre 1886
		Maschi	Femmine	Maschi	Femmine				Maschi	Femmine			
											Maschi	Femmine	
72 Padenghe	10	16	25	21	25	1439	92 Sant' Eufemia della						
73 Paderno Franciacorta	10	9	12	10	1	841	Fonte	19	39	33	38	30	2504
74 Peschiera Maraglio . .	2	4	3	4	3	239	San Vigilio	8	16	24	9	12	979
75 Pezzaze	12	25	33	18	23	1566	San Zeno Naviglio. . .	10	17	15	7	10	984
76 Pezzoro	3	5	..	2	249	Sarezzo	9	44	44	19	14	2243
77 Pilzone	3	6	8	5	4	413	Serle	17	38	44	21	22	1988
78 Polavento	7	18	18	8	6	1079	Sermione	7	9	12	9	9	789
79 Poncarale	7	29	17	18	8	1451	Siviano	8	20	16	11	8	923
80 Pozzolengo	19	33	23	19	29	2275	Sulzano	5	16	9	9	5	754
81 Praviglio d'Isco	14	21	17	20	14	1455	Torbolo Casaglia. . . .	8	23	23	11	10	1247
82 Provezzo	7	16	19	13	9	980	Travagliato	36	75	68	63	54	4146
83 Quinzanello	5	15	16	11	6	1011	Tronzano	6	34	25	25	27	1791
84 Remedello Sopra	8	15	18	25	20	1471	Vello	3	7	2	2	3	265
85 Remedello Sotto	5	10	11	8	8	700	Villa Cogozzo	8	15	22	9	11	1191
86 Rezzato	19	32	40	27	30	2204	Virle Trepointi.	9	20	18	11	18	1108
87 Rivoltella	23	31	15	20	11	1780	Visano	14	17	12	18	10	1013
88 Rodengo	9	20	16	10	7	1086	Zone	5	15	14	8	12	747
89 Roncadelle	8	24	19	14	13	1275							
90 Sajano	8	10	11	8	5	778							
91 Sale Marasino	13	40	43	19	28	2012							
							TOTALE	1646	3726	3600	3279	2987	226443

CIRCONDARIO DI CHIARI.

1 Acqualunga	3	15	15	7	8	755	22 Nigoline	3	11	13	2	6	519
2 Adro	22	56	50	33	41	2752	23 Orzano	10	17	25	10	22	921
3 Barco	2	12	6	5	3	408	24 Orzinuovi	44	114	103	90	81	6600
4 Borgonato	3	7	9	7	8	478	25 Orzivecchi	13	39	33	19	35	1862
5 Borgo San Giacomo	16	38	34	20	29	2457	26 Padernello	6	14	21	17	11	991
6 Bornato	8	26	13	11	18	1169	27 Palazzolo sull'Oglio . .	40	126	114	88	93	5326
7 Calino	7	15	11	11	4	719	28 Paratieo	11	31	25	17	16	1209
8 Capriolo	19	52	41	46	46	2303	29 Passirano	17	26	33	28	21	1563
9 Castelcovati	11	22	23	14	24	1501	30 Pedernaga	4	20	9	4	4	1131
10 Castrezato	15	51	40	46	38	2529	31 Pempiano	8	19	15	16	30	1052
11 Cazzago San Martino	10	31	29	25	18	1812	32 Pontoglio	13	39	45	33	36	2078
12 Chiari	80	181	159	124	121	10655	33 Roccafranca	9	18	20	12	17	1364
13 Clusane sul Lago	8	17	18	18	11	857	34 Rovato	57	165	148	107	119	8100
14 Coccaglio	20	54	48	35	33	2491	35 Rudio	14	27	26	27	24	1868
15 Cologno	13	46	36	22	22	2030	36 Scarpizzolo	5	8	1	6	7	467
16 Colombaro	3	15	18	4	10	678	37 Timoline	2	15	9	2	3	359
17 Cremerzano	2	10	5	3	2	452	38 Torbiato	3	10	6	7	8	591
18 Erbusco	20	62	51	35	34	3285	39 Urago d'Oglio	14	38	44	42	20	1967
19 Farfengo	6	6	13	8	10	640	40 Villachiana	9	34	28	13	20	1308
20 Gerolantuova	6	17	10	6	6	780							
21 Lndriano	9	14	17	12	10	732							
							TOTALE	565	1518	1364	1032	1069	78757

CIRCONDARIO DI SALÒ.

1 Agnosine	14	23	25	21	28	1143	23 Limone San Giovanni	3	3	4	8	9	543
2 Alone	3	3	3	2	2	167	24 Livemmo	1	4	5	5	7	356
3 Anfo	5	10	17	7	13	1073	25 Madermo	16	29	19	30	19	1695
4 Avenone	8	5	3	5	316	26 Manerba	13	34	26	14	19	1699
5 Bagolino	28	56	62	37	33	4094	27 Mosoline	6	18	16	8	14	922
6 Barghe	9	15	5	10	8	655	28 Mura	2	17	12	8	10	741
7 Bel Prato	3	7	5	3	3	284	29 Navono	7	2	6	6	442
8 Bione	4	23	21	20	16	1227	30 Nozza	11	7	8	8	648
9 Caccavero	2	11	7	6	1	464	31 Odolo	3	14	23	5	8	1127
10 Casto	1	5	8	7	5	514	32 Onodegno	4	20	17	16	7	794
11 Castrezzone	2	5	7	2	7	252	33 Paitone	5	7	14	9	8	617
12 Comero	4	6	5	5	7	480	34 Polpenazze	8	25	16	15	15	1365
13 Degagna	11	9	15	5	7	731	35 Portese	2	8	7	8	4	693
14 Gardone Riviera	10	24	22	17	18	1467	36 Prandaglio	3	6	6	1	1	319
15 Gargnano	23	57	40	57	38	4002	37 Preseglio	5	10	16	15	13	1322
16 Gavardo	15	45	44	29	34	2441	38 Preresegno	2	8	9	1	2	346
17 Goglionne Sopra	10	13	12	18	13	808	39 Praviglio Sopra	2	6	6	4	2	417
18 Goglionne Sotto	7	22	15	15	7	1111	40 Praviglio Sotto	8	9	8	5	4	459
19 Hano	1	18	14	7	9	810	41 Puegnago	15	9	13	7	10	795
20 Idro	3	13	16	6	9	962	42 Raffa	4	6	5	3	8	320
21 Lavenone	9	14	8	17	23	748	43 Sabbio Chiese	17	30	21	18	13	1320
22 Levrance	3	11	5	13	10	473	44 Salò	33	70	55	58	60	4582

TAVOLA I. — MOVIMENTO PER COMUNI.

Anno 1886.

Cagliari.

CIRCONDARI E DISTRETTI — COMUNI	MATRIMONI	NATI		MORTI		POPOLAZIONE 31 dicembre 1886	CIRCONDARI E DISTRETTI — COMUNI	MATRIMONI	NATI		MORTI		POPOLAZIONE 31 dicembre 1886
		Maschi	Femmine	Maschi	Femmine				Maschi	Femmine			
45 San Felice di Scovolo	15	8	16	8	7	1101	53	6	12	6	10	590	
46 Sojano del Lago	2	8	9	6	5	469	54	25	17	11	10	1330	
47 Sopraponte	7	16	13	12	8	756	55	7	16	12	11	750	
48 Soprazocco	7	13	18	11	4	689	56	18	60	47	50	2533	
49 Tignale	10	12	26	19	12	1380	57	7	24	26	16	1233	
50 Toscolano	16	45	37	27	30	2702							
51 Tremsine	17	30	24	17	16	2162							
52 Treviso Bresciano	1	6	12	13	9	628							
							TOTALE	442	1018	937	766	720	62067

CIRCONDARIO DI VEROLANUOVA.

1 Alfanello	22	41	33	22	25	2126	14	9	19	26	14	21	1555
2 Bassano Bresciano	9	23	18	9	11	1214	15	8	27	32	14	15	1257
3 Cadignano	8	14	14	12	5	942	16	8	31	35	23	28	1664
4 Cignano	2	20	11	9	7	1009	17	46	115	90	78	97	6954
5 Cigole	12	27	16	22	12	1516	18	10	8	8	8	7	579
6 Faverzano	11	15	14	6	4	791	19	26	58	58	38	39	3071
7 Fiesse	8	30	32	21	20	1840	20	37	107	60	62	71	4697
8 Gambara	11	53	53	31	29	2918	21	20	35	23	17	22	1836
9 Gottolengo	18	51	39	33	43	2840	22	16	38	27	31	22	2391
10 Isorella	10	21	17	27	22	1551	23	34	68	74	54	45	5312
11 Leno	48	97	76	53	56	4591	24	22	77	47	46	36	3702
12 Manerbio	35	77	87	67	60	5062							
13 Milzanollo	1	11	10	6	5	483							
							TOTALE	420	1063	895	703	697	59907

PROVINCIA DI CAGLIARI.

CIRCONDARIO DI CAGLIARI.

1 Arixi	1	3	7	9	4	334	42	32	64	57	61	61	4203
2 Armutungia	9	20	16	16	11	1071	43	10	20	27	16	14	1138
3 Assenini	6	44	32	30	22	2468	44	13	27	26	24	24	1979
4 Ballao	11	14	15	23	16	1009	45	5	9	7	4	0	418
5 Barrali	5	4	7	4	5	344	46	21	30	27	27	29	1903
6 Barumini	9	14	13	15	16	1212	47	4	14	17	14	12	1056
7 Bucei	10	22	23	8	5	1223	48	31	79	76	68	47	4065
8 Cagliari	261	587	599	695	612	39510	49	17	50	44	42	47	2819
9 Capoterra	17	29	30	19	26	1527	50	10	27	33	21	22	1496
10 Collinas	6	17	9	17	12	1038	51	10	14	16	10	9	594
11 Decimomannu	16	23	29	25	20	1411	52	23	72	46	29	29	3210
12 Decimoputzu	16	35	28	20	18	1224	53	7	16	11	11	8	977
13 Donigala Siurgus	10	11	18	14	8	763	54	13	23	13	17	12	1653
14 Donori	6	21	8	11	6	828	55	5	22	13	10	15	874
15 Elmas	3	20	17	12	10	800	56	38	64	63	24	39	3066
16 Furti	11	14	19	22	21	947	57	20	43	34	42	38	2195
17 Gestico	7	13	11	13	10	745	58	16	44	39	15	19	1927
18 Gesturi	12	18	12	29	37	1391	59	11	26	32	22	26	1043
19 Goni	6	7	2	8	4	366	60	2	12	18	12	14	885
20 Guamaggiore	5	8	8	4	8	603	61	12	19	13	9	10	947
21 Guasila	21	31	34	23	25	2007	62	2	16	10	16	14	659
22 Lasplassas	3	6	11	4	9	439	63	14	17	14	8	7	969
23 Lunamatrona	6	20	17	10	15	1163	64	27	74	46	32	40	3272
24 Mandas	27	25	22	29	26	2028	65	1	3	4	3	2	210
25 Maracalagonis	8	32	19	13	9	1231	66	4	10	8	9	4	423
26 Monastir	17	30	28	35	21	1322	67	5	7	11	6	6	769
27 Muravera	29	44	54	35	41	2799	68	10	12	13	16	12	1243
28 Nuraminis	18	38	26	26	19	1973	69	3	23	23	23	15	1182
29 Ortacesus	7	9	8	9	5	550	70	8	12	4	6	8	639
30 Pabillonis	4	30	32	33	28	1564	71	10	34	28	28	21	1522
31 Pauli Arbarei	5	7	11	6	8	405	72	13	33	43	27	29	1850
32 Pauli Monserrato	39	91	90	53	56	4187	73	3	11	8	5	6	629
33 Pimentel	4	10	15	6	11	627	74	9	14	16	14	14	1124
34 Pirri	16	35	46	17	20	2261	75	25	55	50	47	38	2796
35 Pula	13	40	22	33	27	1726	76	30	37	27	23	21	1948
36 Quarto Sant'Elena	52	122	135	76	62	7066	77	12	23	27	15	20	1108
37 Quartucciu	19	39	20	23	31	2072	78	23	43	46	23	19	2055
38 Samassi	18	52	43	32	31	2515	79	9	12	11	4	8	525
39 Samatzai	9	21	24	19	14	1252							
40 San Basilio	12	30	18	12	6	1232							
41 San Gavino Monreale	15	62	48	30	51	2970							
							TOTALE	1282	2817	2627	2341	2157	160774

TAVOLA I. — MOVIMENTO PER COMUNI.

Anno 1886.

Cagliari.

CIRCONDARI E DISTRETTI — COMUNI	MATRIMONI	NATI		MORTI		POPOLAZIONE 31 dicembre 1886	CIRCONDARI E DISTRETTI — COMUNI	MATRIMONI	NATI		MORTI		POPOLAZIONE 31 dicembre 1886
		Maschi	Femmine	Maschi	Femmine				Maschi	Femmine			

CIRCONDARIO DI IGLESIAS.

1	Arbus	24	82	60	59	52	5159	14	Portoscuso	5	15	24	11	15	875
2	Calasetta	12	31	22	15	13	1049	15	Santadi	22	68	63	55	72	3938
3	Carloforte	48	134	135	77	59	6857	16	Sant'Antioco	38	55	54	31	40	3696
4	Domus de Maria	4	15	16	13	9	718	17	Serbariu	5	31	31	14	20	1853
5	Domusnovas	15	65	59	34	42	2740	18	Siliqua	24	46	47	33	46	2662
6	Fluminimaggiore	33	87	75	84	45	5045	19	Teulada	20	55	56	89	32	3310
7	Gonnesa	18	42	38	32	27	2011	20	Tratalias	12	13	18	19	15	983
8	Gonnosfanadiga	32	64	66	55	56	4216	21	Vallermosa	17	21	21	25	29	1462
9	Guspini	33	124	101	102	78	6769	22	Villacidro	37	79	79	78	67	5521
10	Iglesias	101	201	191	247	189	12275	23	Villamassargia	20	44	39	38	40	2121
11	Musei	5	18	15	11	12	699	24	Villaricos Masainas	19	59	62	63	64	2882
12	Narcao	20	48	57	38	48	3017								
13	Palmas Suergiu	12	31	30	16	27	1590								
									TOTALE	576	1423	1359	1189	1097	81448

CIRCONDARIO DI LANUSEI.

1	Aritzo	7	32	33	24	37	1999	26	Nurallao	4	11	9	17	14	929
2	Arzana	8	32	34	24	20	1874	27	Nurri	11	43	38	37	20	2588
3	Atzara	10	24	26	29	27	1639	28	Orroli	20	43	28	34	29	2203
4	Austis	4	16	14	16	14	770	29	Ortuori	10	30	32	28	34	1848
5	Bari Sardo	14	38	22	28	21	1553	30	Osini	12	23	14	11	6	1009
6	Bannei	13	40	35	28	23	2554	31	Perdasdefogu	2	15	11	15	8	829
7	Belvi	4	14	10	5	16	732	32	Sadali	8	14	15	12	8	742
8	Desulo	13	52	31	35	22	2176	33	Serri	6	7	6	7	3	571
9	Escalaplano	6	31	35	21	17	1749	34	Seui	17	41	53	22	26	2279
10	Escolca	1	13	2	4	8	604	35	Seulo	2	11	17	5	13	859
11	Esterzili	4	8	7	7	8	799	36	Sorgono	10	23	29	23	37	1619
12	Gadoni	16	6	6	6	8	778	37	Talana	2	11	7	10	7	619
13	Gairo	10	32	27	24	16	1604	38	Tertenia	9	50	32	29	17	1594
14	Genoni	17	13	19	16	1347	39	Teti	1	14	5	11	9	501	
15	Gergei	10	24	17	24	29	1873	40	Tiana	3	5	6	18	24	624
16	Girasole	2	5	5	5	6	197	41	Tonara	20	48	40	43	58	2392
17	Ibbono	19	36	31	21	11	2083	42	Tortoli	10	39	33	42	25	2007
18	Isili	16	28	29	24	25	2411	43	Triei	2	3	13	4	6	470
19	Jerzu	34	55	64	35	31	2669	44	Ulassai	7	40	36	12	22	1795
20	Lacoui	7	26	43	28	21	2051	45	Ussulei	7	10	14	5	6	677
21	Lanusei	17	49	57	52	52	2839	46	Ussassai	2	11	10	7	6	705
22	Locevi	7	14	16	17	18	1096	47	Villagrande Stisaili	9	23	30	17	24	1450
23	Lotzorai	5	21	12	16	16	650	48	Villanovatulo	12	23	20	10	13	818
24	Meana Sardo	10	29	24	29	25	1870								
25	Nuragus	4	10	22	9	22	1205								
									TOTALE	420	1195	1113	949	924	68210

CIRCONDARIO DI ORISTANO.

1	Abbassanta	14	28	28	17	29	1586	23	Cureuris	5	4	10	6	12	399
2	Aidomaggiore	4	12	12	15	17	1051	24	Domus Novas Canales	2	2	1	1	1	133
3	Ales	3	14	15	8	10	1196	25	Donigala Fenugheda	4	13	11	11	5	455
4	Allai	10	16	15	18	21	722	26	Dualchi	7	21	10	7	9	721
5	Ardau	8	23	13	10	18	1361	27	Escovedu	2	2	4	3	2	247
6	Assolo	5	11	19	15	22	713	28	Figi	6	6	4	3	1	173
7	Asuni	2	17	16	15	15	583	29	Flussio	2	12	10	22	20	679
8	Bannari d'Usellus	4	12	15	7	9	579	30	Fordongianus	13	28	17	21	22	1295
9	Baradili	1	3	4	5	1	134	31	Genuri	4	12	7	12	5	444
10	Baratili San Pietro	7	16	8	23	13	638	32	Ghilarza	21	47	40	24	18	2827
11	Baressa	4	18	10	15	13	826	33	Gonnoscodina	2	7	11	6	8	534
12	Bauladu	5	18	8	20	12	849	34	Gonnosnò	4	13	7	13	5	689
13	Bidoni	2	7	2	6	3	415	35	Gonnostramatza	8	24	16	15	15	959
14	Birori	6	7	5	11	10	416	36	Macomer	18	45	59	21	32	2874
15	Bonarcado	12	32	32	22	24	1464	37	Magomadas	6	12	10	9	12	679
16	Boroneddu	1	4	5	3	3	214	38	Marrubiu	16	34	30	26	31	1350
17	Borore	14	37	24	21	21	2246	39	Massama	4	10	5	7	6	412
18	Bortigali	33	56	33	41	49	3095	40	Masullas	8	24	15	14	15	1019
19	Bosa	39	149	152	115	130	6686	41	Mills	15	18	24	30	37	1714
20	Busachi	13	29	33	28	28	2227	42	Modolo	5	5	11	10	15	431
21	Cabras	29	67	70	78	68	4206	43	Mogorella	5	15	6	12	13	549
22	Cuglieri	27	59	55	36	52	4575	44	Mogoro	14	51	48	32	42	2571

TAVOLA I. — MOVIMENTO PER COMUNI.

Anno 1886.

Caltanissetta.

CIRCONDARI E DISTRETTI — COMUNI	MATRIMONI	NATI		MORTI		POPOLAZIONE 31 dicembre 1886	CIRCONDARI E DISTRETTI — COMUNI	MATRIMONI	NATI		MORTI		POPOLAZIONE 31 dicembre 1886		
		Maschi	Femmine	Maschi	Femmine				Maschi	Femmine					
45	Montresta	10	25	24	15	11	927	76	Sennariolo	1	8	12	4	5	392
46	Morgongiori	5	20	18	13	8	1122	77	Setzu	4	5	6	5	260
47	Narbolia	9	24	33	16	26	1381	78	Siammaggiore	6	9	11	9	11	655
48	Neonelli	3	23	19	14	17	963	79	Siamanna	5	16	10	12	15	632
49	Noragugume	3	9	5	7	11	547	80	Siapiccia	6	13	5	6	8	418
50	Norbello	1	16	13	13	9	881	81	Sih	10	6	10	4	14	661
51	Nughedu Santa Vit- toria	2	9	8	9	9	570	82	Simala	7	13	14	5	5	593
52	Nurachi	12	15	19	19	18	814	83	Simaxis	1	8	11	6	11	687
53	Nuraxineddu	3	6	5	2	324	84	Sindia	11	51	42	23	26	1839
54	Nureci	3	8	6	7	1	495	85	Sindi	8	10	7	8	13	676
55	Ollastra Simaxis	6	21	12	27	24	855	86	Siris	2	1	6	3	2	198
56	Ollastra Usellus	3	7	6	1	4	391	87	Soddi	2	4	7	5	1	246
57	Oristano	48	123	86	100	93	7015	88	Solanus	3	3	6	2	7	297
58	Palmas Arborea	6	6	13	8	11	494	89	Solorussa	5	32	26	30	15	1923
59	Pau	4	10	10	5	6	501	90	Sorradi	10	14	12	13	17	1029
60	Paulilatino	9	52	44	67	62	3440	91	Suni	9	30	24	19	21	1411
61	Pompu	5	4	3	5	205	92	Tadasuni	2	6	7	6	8	388
62	Riola	13	22	27	35	33	1191	93	Terralba	30	121	98	123	94	4853
63	Ruinassas	10	22	21	14	14	1099	94	Tinnura	5	3	3	2	261
64	Sagama	1	7	7	3	7	475	95	Tiratza	6	9	13	15	20	856
65	Samugheo	14	39	23	39	33	2373	96	Tresnuraghes	8	42	29	34	26	1867
66	San Nicolò d'Arci- dano	10	31	34	13	20	1557	97	Turri	3	7	8	6	10	537
67	Santa Giusta	9	29	27	31	30	1237	98	Ulla Tirso	2	21	12	10	14	849
68	Sant'Antonio Ruinas	15	15	11	5	628	99	Uras	17	33	42	28	37	2329
69	Santu Lussurgiu	26	67	69	45	46	5120	100	Usellus	7	14	11	12	19	761
70	San Vero Congius	1	1	..	4	1	119	101	Villanova Truscheddu	11	6	10	9	15	447
71	San Vero Milis	17	37	45	26	22	2051	102	Villa Urbana	9	27	15	26	32	1189
72	Scano Montiferro	19	40	36	32	30	2370	103	Zeddiani	6	8	13	7	12	678
73	Sedilo	23	45	44	36	31	2880	104	Zeppara	2	6	3	1	3	232
74	Seneghe	11	35	29	29	39	2330	105	Zerfalin	4	19	15	15	8	555
75	Seuis	2	11	13	14	12	719	106	Zuri	1	3	3	4	9	208
							TOTALE	870	2366	2155	1949	2019	129717		

PROVINCIA DI CALTANISSETTA.

CIRCONDARIO DI CALTANISSETTA.

1	Aequaviva Platani	24	61	56	49	52	2554	10	Santa Caterina Villar- mosa	77	208	172	111	125	7872						
2	Caltanissetta	234	658	663	454	471	32721	11	Serradifalco	73	189	193	180	164	8251						
3	Campofranco	35	66	79	42	38	2934	12	Sommatino	58	144	133	121	119	5882						
4	Della	36	87	87	72	64	4245	13	Sutera	50	131	112	62	60	4913						
5	Marianopoli	33	70	66	47	40	4553	14	Valllunga Pratameno	46	156	135	96	83	6631						
6	Montedoro	36	90	93	62	56	3782	15	Villalba	45	80	66	51	55	4482						
7	Mussomeli	56	217	180	176	194	10332	TOTALE							965	2696	2576	1861	1911	120997	
8	Resuttano	39	124	149	117	93	5083														
9	San Cataldo	123	415	392	271	297	16962														

CIRCONDARIO DI PIAZZA ARMERINA.

1	Aidone	60	151	154	156	159	7979	6	Pietraperzia	85	254	230	164	177	12012						
2	Barranca	91	188	211	131	120	9760	7	Valguarnera Caropepe	89	288	269	287	234	12496						
3	Calascibetta	55	151	140	103	100	7449	8	Villarosa	103	249	264	159	144	10925						
4	Castrogiovanni	162	428	413	256	256	20361	TOTALE							815	2085	2075	1530	1549	101963	
5	Piazza Armerina	170	376	394	294	359	20981														

CIRCONDARIO DI TERRANOVA DI SICILIA.

1	Butera	67	139	143	86	108	6314	5	Terranova di Sicilia	200	454	412	334	314	18674						
2	Mazzerino	117	280	251	241	218	14112	TOTALE							655	1504	1378	989	957	65295	
3	Niscemi	135	349	303	174	178	13188														
4	Riesi	136	291	269	154	139	13007														

TAVOLA I. — MOVIMENTO PER COMUNI.

Anno 1886.

Caserta.

	CIRCONDARI E DISTRETTI — COMUNI	MATRIMONI	NATI		MORTI		POPOLAZIONE 31 dicembre 1886	CIRCONDARI E DISTRETTI — COMUNI	MATRIMONI	NATI		MORTI		POPOLAZIONE 31 dicembre 1886	
			Maschi	Femmine	Maschi	Femmine				Maschi	Femmine				
16	Montelongo	5	23	35	25	23	1376	27	San Felice Slavo . .	19	43	51	60	65	2537
17	Montenero di Bisaccia	44	125	112	132	142	5087	28	San Giacomo Slavo .	13	29	19	23	14	1014
18	Montorio nei Frentani	17	43	49	39	47	2766	29	San Giuliano di Png.	10	33	30	44	46	1717
19	Morrone del Sannio .	41	64	71	55	67	3764	30	San Martino in Pens.	43	119	92	80	74	4708
20	Palata	40	74	50	65	91	3348	31	Santa Croce di Magl.	43	117	111	131	131	4962
21	Portocannone	16	49	40	41	49	2210	32	Tavenna	14	44	56	47	51	2470
22	Providenti	4	21	15	29	19	858	33	Termoli	61	90	101	100	85	4543
23	Ripabottoni	34	77	84	92	108	5047	34	Ururi	29	92	93	98	110	3798
24	Ripalda	19	46	48	41	62	2514								
25	Roccapivara	11	25	27	27	45	1800								
26	Rotello	21	39	43	53	55	2341								
									TOTALE	888	2312	2193	2439	2517	113494

PROVINCIA DI CASERTA.

CIRCONDARIO DI CASERTA.

1	Arienzo	32	86	72	43	56	3939	37	Parete	26	45	50	19	23	2259
2	Aversa	198	359	355	392	376	21594	38	Pastorano	18	25	33	20	27	1688
3	Baja e Latina	15	40	37	38	42	1955	39	Pietramelara	22	65	68	73	79	3319
4	Bellona	26	68	70	79	69	2846	40	Pietravairano	24	69	60	43	51	3428
5	Cajanello	16	18	20	13	12	1173	41	Pignataro Maggiore .	25	76	78	84	77	4222
6	Calvi Risorta	30	52	59	40	54	3121	42	Pontelatone	18	33	26	14	7	1467
7	Camigliano	12	30	32	27	20	1750	43	Portico di Caserta .	13	40	45	33	33	2363
8	Cancello ed Arnone .	19	35	22	21	22	1365	44	Presenzano	10	27	19	15	12	1230
9	Capodrise	32	64	61	66	44	3038	45	Recale	14	51	38	39	33	2233
10	Capua	111	258	210	216	236	13925	46	Riardo	9	37	38	31	34	1483
11	Carinaro	17	27	34	13	14	1527	47	Rocca d'Evandro . . .	29	49	55	44	46	3236
12	Casagiove	52	92	91	75	75	4921	48	Roccaromana	8	27	26	24	24	1732
13	Casal di Principe . . .	34	93	57	47	41	4196	49	Rocchetta e Croce . .	7	17	12	5	11	848
14	Casaluce	24	50	53	24	47	2421	50	San Cipriano d'Aversa	33	85	95	38	46	4365
15	Casapulla	35	57	49	49	36	3075	51	San Felice a Cancellò	73	140	133	109	100	7681
16	Caserta	280	574	569	512	418	31915	52	San Leucio	12	13	11	7	7	762
17	Castel di Sasso	12	25	35	14	12	1409	53	San Marcellino	14	27	34	15	8	1276
18	Castel Morrone	25	39	52	39	53	2911	54	San Marco Evangel. .	19	34	29	42	45	1493
19	Castel Volturno	6	19	22	11	7	758	55	San Nicola la Strada .	36	80	72	68	76	4027
20	Cervino	41	67	72	80	81	3581	56	San Pietro Infine . . .	11	29	22	20	12	1458
21	Cesa	20	47	34	22	26	2218	57	San Prisco	27	83	87	56	83	4142
22	Curti	30	58	50	69	66	2858	58	Santa Maria Capua V.	180	328	283	329	250	20619
23	Formicola	17	41	45	24	16	2553	59	Santa Maria a Vico . .	45	99	104	97	88	6021
24	Frignano Maggiore . . .	30	71	74	37	41	3315	60	San Tammaro	14	36	46	31	37	1745
25	Frignano Piccolo	32	61	47	31	31	2719	61	Spauranise	26	75	77	41	42	3922
26	Galluccio	30	70	80	25	26	3477	62	Succivo	13	42	50	28	23	2317
27	Giano Vetusto	11	17	11	30	27	967	63	Teano	116	248	222	256	205	15242
28	Grazzanise	26	80	77	34	43	4246	64	Teverola	12	18	18	15	22	1304
29	Gricignano di Aversa .	9	27	21	14	18	1461	65	Trentola	32	45	38	30	21	2417
30	Liberi di Formicola . . .	18	22	17	21	22	1606	66	Vairano Patenora . . .	35	73	55	58	68	3660
31	Lusciano e Ducenta . . .	35	101	94	66	61	4556	67	Valle di Maddaloni . .	10	26	23	45	41	1792
32	Macerata di Marcellise .	26	90	82	59	67	4122	68	Vico di Pantano	9	39	32	38	34	1751
33	Maddaloni	182	389	375	444	420	20133	69	Vitulaccio	18	43	57	54	52	2115
34	Marcellise	116	236	236	205	165	11593								
35	Mignano	20	36	52	31	48	2763								
36	Orta di Atella	25	65	51	41	37	2972								
									TOTALE	2602	5588	5354	4773	4546	298396

CIRCONDARIO DI GAETA.

1	Ausonia	32	56	48	27	45	3285	13	Gaeta	124	253	243	143	124	17757
2	Campodimele	15	28	17	6	7	1026	14	Itri	66	110	114	85	88	6673
3	Carinola	79	175	179	121	135	8604	15	Lenola	28	47	51	21	29	3199
4	Castellforte	29	65	55	58	42	3595	16	Maranola	30	53	34	34	33	2403
5	Castellonorato	21	17	19	8	12	771	17	Marzano Appio	42	89	70	43	49	4695
6	Castelnuovo Parano . . .	4	22	16	7	9	977	18	Minturno	59	169	128	79	81	8479
7	Conca della Campania .	29	56	51	29	20	2998	19	Mondragone	41	119	106	83	63	5073
8	Coreno Ausonio	13	33	40	20	25	2100	20	Monte San Biagio . . .	21	48	32	37	34	2103
9	Esperia	41	92	95	73	70	5442	21	Pastena	10	51	32	25	19	2710
10	Fondi	78	166	163	98	113	7954	22	Pico	33	44	47	20	19	2735
11	Formia	90	190	165	77	82	9258	23	Ponza	40	81	68	26	23	4308
12	Francoforte	23	53	35	21	22	1904	24	Roccamonfina	31	90	62	58	50	5252

TAVOLA I. — MOVIMENTO PER COMUNI.

Anno 1886.

Caserta.

	CIRCONDARI E DISTRETTI — COMUNI	MATRIMONI	NATI		MORTI		POPOLAZIONE 31 dicembre 1886		CIRCONDARI E DISTRETTI — COMUNI	MATRIMONI	NATI		MORTI		POPOLAZIONE 31 dicembre 1886
			Maschi	Femmine	Maschi	Femmine					Maschi	Femmine			
25	San Giorgio a Liri . . .	12	24	28	12	17	1487	30	Sessa Aurunca	166	448	383	244	261	21140
26	San Giovanni Incarico . .	37	63	52	18	29	2834	31	Sperlonga	23	39	29	15	15	1849
27	Sant'Andrea di Valle- fredda	21	49	53	28	23	2571	32	Spigno Saturnio	14	33	40	16	7	1819
28	Sant'Apollinare	23	45	32	35	42	2252	33	Tora e Piccilli	18	27	30	22	29	2211
29	Santi Cosmo e Dam.	30	67	53	42	30	3358		TOTALE	1323	2902	2570	1631	1647	152822

CIRCONDARIO DI NOLA.

1	Acerra	156	282	251	299	334	15813	13	Nola	103	203	186	152	144	12486
2	Brusciano	31	91	63	49	54	3383	14	Palma Campania	79	156	175	137	131	8007
3	Camposano	16	45	50	28	31	2657	15	Roccarainola	36	78	76	82	63	3449
4	Carbonara di Nola	11	16	13	12	19	1035	16	San Genn. di Palma	27	73	61	45	49	3315
5	Casamarciano	19	35	31	30	29	1885	17	San Paolo Belsito	18	36	37	30	33	2204
6	Castello di Cisterna	11	36	29	20	18	1469	18	San Vitagliano	24	40	35	24	41	2401
7	Cicciano	28	92	122	76	53	4644	19	Saviano	58	119	100	86	93	7209
8	Cimitile	30	75	71	47	50	3760	20	Seisciano	18	41	44	29	30	2467
9	Cumignano e Gallo di Nola	14	21	17	19	8	1336	21	Striano	19	39	46	42	43	1814
10	Liveri	15	23	22	32	24	1304	22	Tufino	22	43	42	35	35	2378
11	Mariglianella	37	46	51	40	37	2669	23	Visciano	23	45	48	53	47	1937
12	Marigliano	97	231	197	178	150	11999		TOTALE	892	1866	1767	1545	1516	99621

CIRCONDARIO DI PIEDIMONTE D'ALIFE.

1	Ailano	11	26	18	15	23	1371	13	Letino	1	21	23	20	18	1227
2	Alife	37	77	54	49	47	3981	14	Piana di Cajazzo	16	51	45	24	28	2470
3	Alvignano	31	88	70	60	59	3876	15	Piedimonte d'Alife	52	107	109	94	83	7197
4	Cajazzo	38	112	98	66	69	6459	16	Prata Sannita	16	38	42	24	22	1982
5	Capriati a Volturno	14	40	30	13	11	1656	17	Raviscanina	6	17	18	15	20	1229
6	Castello d'Alife	10	15	17	20	14	1185	18	Ruviano	15	37	45	19	20	2078
7	Castello di Campagn.	10	34	34	21	15	1759	19	San Gregorio	13	13	21	11	11	1234
8	Ciorlano	17	42	24	26	24	1778	20	San Potito Sannitico	20	30	25	18	21	1701
9	Dragoni	26	39	37	25	32	2308	21	Sant'Angelo d'Alife	15	43	44	14	20	2462
10	Fontegreca	4	10	16	7	8	896	22	Valle Agricola	15	16	20	22	20	1087
11	Gallo	22	55	52	28	28	2460		TOTALE	417	973	893	638	641	54053
12	Gioja Sannitica	28	62	51	47	48	3657								

CIRCONDARIO DI SORA.

1	Alvito	38	92	85	103	100	4367	23	Pontecorvo	96	240	187	132	128	11062
2	Aquino	22	52	38	17	18	2359	24	Rocca d'Arce	24	64	56	34	28	3396
3	Arce	40	121	101	56	52	6116	25	Roccasecca	48	119	100	59	79	5974
4	Arpino	92	203	175	135	125	11870	26	San Biagio Saracinis	7	30	26	15	19	1316
5	Atina	45	91	75	49	51	4388	27	San Donato Val di Comino	66	120	81	82	82	5220
6	Belmonte Castello	14	18	18	4	6	1069	28	Sant'Ambrogio sul Ga- rignano	17	17	25	13	17	1217
7	Brocco	7	23	30	14	18	1156	29	Sant'Elia Fiumerap.	52	79	95	51	42	4862
8	Campoli Appennino	10	36	26	19	14	1299	30	Santo Padre	14	27	29	15	18	1891
9	Casalattico	15	28	30	15	16	1421	31	San Vittore del Lazio	25	48	42	45	39	2101
10	Casalvieri	36	78	91	48	67	4674	32	Settefrati	22	45	40	21	32	2229
11	Cassino	114	206	229	200	207	12497	33	Sora	119	273	231	152	163	13966
12	Castel Liri	27	41	31	23	22	1864	34	Terelle	8	32	32	22	20	1608
13	Castrocielo	25	50	42	22	24	2559	35	Vallerotonda	34	55	44	30	29	3283
14	Cervaro	35	83	84	52	65	4672	36	Vicalvi	19	35	39	27	28	2083
15	Colle San Magno	10	45	31	32	19	1863	37	Villa Latina	12	28	28	12	14	1550
16	Fontana Liri	23	44	36	21	31	2307	38	Villa Santa Lucia	27	38	28	20	19	1858
17	Fontechiari	13	28	19	15	22	1560	39	Vitusciano ed Acquafon- data	20	56	41	29	25	2323
18	Isola del Liri	45	171	129	100	84	6992								
19	Pescosolido	20	37	31	17	23	1804								
20	Picinisco	16	44	49	23	42	2990								
21	Piedimonte San Germ.	18	40	37	27	38	2621								
22	Pignataro Interamna	9	27	47	20	26	1784								
									TOTALE	1284	2864	2558	1771	1852	148171

TAVOLA I. — MOVIMENTO PER COMUNI.

Anno 1886.

Catania.

CIRCONDARI E DISTRETTI — COMUNI	MATRIMONI	NATI		MORTI		POPOLAZIONE 31 dicembre 1886	CIRCONDARI E DISTRETTI — COMUNI	MATRIMONI	NATI		MORTI		POPOLAZIONE 31 dicembre 1886
		Maschi	Femmine	Maschi	Femmine				Maschi	Femmine	Maschi	Femmine	

PROVINCIA DI CATANIA.

CIRCONDARIO DI ACIREALE.

1	Aci Bonaccorsi	15	39	30	22	12	1570	9	Giarre	208	443	419	220	219	22219
2	Aci Castello	23	75	73	40	42	2774	10	Linguaglossa	78	220	168	81	93	11168
3	Aci Catena	56	123	126	67	61	5849	11	Masali	40	110	93	60	58	5384
4	Acireale	279	654	567	363	368	40526	12	Piedimonte Etneo	58	139	139	67	61	5809
5	Aci Sant'Antonio	50	108	97	60	62	6389	13	Randazzo	89	217	207	95	91	10977
6	Calatabiano	42	87	74	55	71	3785	14	Riposto	85	175	175	114	91	10249
7	Castiglione di Sicilia	60	186	180	111	92	10047								
8	Fiumefreddo di Sicilia	26	64	64	37	30	2388								
									TOTALE	1109	2640	2412	1392	1351	139134

CIRCONDARIO DI CALTAGIRONE.

1	Caltagirone	259	765	711	458	489	34879	8	Raddusa	16	65	61	38	40	2282
2	Grammichele	112	326	255	210	208	12787	9	Rammacca	59	183	142	89	78	7310
3	Licodia Eubea	60	168	121	95	113	6518	10	San Cono	13	51	49	26	21	1822
4	Militello in Val di Catania	96	203	210	164	170	11135	11	San Michele di Ganzaria	30	94	80	63	58	3910
5	Mineo	102	216	179	157	166	9696	12	Vizzini	163	320	303	265	274	15102
6	Mirabella Imbaccari	42	123	138	166	180	4943								
7	Palagonia	63	150	115	98	89	5715								
									TOTALE	1015	2664	2355	1827	1886	116099

CIRCONDARIO DI CATANIA.

1	Adernò	144	374	412	282	295	21502	15	San Giov. di Galermo	12	12	22	14	11	1053
2	Belpasso	85	177	127	82	118	8179	16	San Giov. la Punta	15	44	48	26	23	2275
3	Biancavilla	78	306	259	190	157	14228	17	San Greg. di Catania	20	24	30	17	22	1518
4	Bronte	124	333	344	257	251	17862	18	San Pietro Clarenza	10	22	15	6	8	872
5	Camporotondo Etneo	4	10	9	4	9	638	19	Sant'Agata li Battiati	3	20	12	9	8	617
6	Catania	970	2258	2211	1533	1623	106181	20	Santa Maria di Licodia	28	94	72	58	68	3423
7	Gravina di Catania	15	34	29	26	24	1594	21	Scordia	93	209	223	129	118	8492
8	Maletto	26	112	96	86	96	3333	22	Trecastagne	32	68	74	43	42	3558
9	Mascalucia	25	47	53	49	27	3329	23	Tremestieri Etneo	9	18	28	13	10	1311
10	Misterbianco	94	205	177	107	99	8226	24	Viagrande	26	45	49	37	33	3375
11	Motta Sant'Anastasia	38	76	70	38	31	3880	25	Zafferana Etnea	49	111	112	42	50	4538
12	Nicolosi	27	61	59	35	57	3098								
13	Paternò	176	399	376	253	239	18387								
14	Pedara	29	79	67	41	50	3498								
									TOTALE	2132	5188	4974	3377	3469	244967

CIRCONDARIO DI NICOSIA.

1	Agira	131	372	347	200	214	15087	8	Nicosia	93	383	353	183	197	16780
2	Assoro	25	87	70	48	61	4081	9	Nissoria	25	107	93	93	76	3252
3	Catenanuova	17	81	60	45	31	2340	10	Regalbuto	83	282	230	176	189	11033
4	Centuripe	84	239	238	148	166	10025	11	Sperlinga	23	45	47	32	30	2164
5	Cerami	49	106	100	52	71	5362	12	Troina	82	207	210	139	103	10667
6	Gagliano Castelferrato	44	99	99	102	132	4687								
7	Leonforte	141	375	354	228	229	17357								
									TOTALE	797	2583	2201	1436	1499	102835

TAVOLA I. — MOVIMENTO PER COMUNI.

Anno 1886.

Catanzaro.

CIRCONDARI E DISTRETTI — COMUNI	MATRIMONI	NATI		MORTI		POPOLAZIONE 31 dicembre 1886	CIRCONDARI E DISTRETTI — COMUNI	MATRIMONI	NATI		MORTI		POPOLAZIONE 31 dicembre 1886
		Maschi	Femmine	Maschi	Femmine				Maschi	Femmine			

PROVINCIA DI CATANZARO.

(Calabria Ulteriore II).

CIRCONDARIO DI CATANZARO.

1	Albi	19	45	34	42	43	2353	29	Montepaone	13	24	23	14	14	1581
2	Amaroni	8	25	20	23	24	1194	30	Olivadi	10	23	19	16	13	1121
3	Amato	10	22	15	19	14	1307	31	Palermi	15	38	39	19	28	1907
4	Andali	9	33	25	29	31	1630	32	Pentone	13	44	31	25	23	1832
5	Argusto	6	13	14	11	12	777	33	Petrizzi	9	28	33	18	27	2022
6	Badolato	27	58	80	72	74	3994	34	San Floro	11	27	30	10	23	1245
7	Belcastro	8	23	21	20	20	1220	35	San Sostene	18	32	38	24	33	2159
8	Borgia	36	78	62	49	57	4483	36	S. Caterina del Jonio	28	57	61	35	38	2964
9	Caraffa di Catanzaro	12	37	22	23	15	1389	37	Sant'Andrea Apostolo						
10	Cardinale	14	54	70	51	51	3424		del Jonio	35	67	77	60	60	3450
11	Catanzaro	288	565	566	508	485	29333	38	San Vito sul Jonio . .	23	58	53	41	35	2978
12	Cenadi	10	28	20	11	15	943	39	Satriano	23	44	55	24	26	2537
13	Centrache	14	25	37	17	34	1292	40	Sellia	14	31	36	31	22	1964
14	Cerva	11	26	25	11	15	999	41	Sersale	43	76	67	71	79	4056
15	Chiaravalle Centrale	33	77	78	51	49	4443	42	Settignano	19	20	33	29	27	1553
16	Cropani	11	39	24	30	28	1629	43	Simeri e Crichi	16	35	34	34	30	1864
17	Davoli	16	57	56	39	41	3219	44	Sorbo San Basile . . .	25	32	32	27	20	1262
18	Fossato Serralta . . .	8	19	24	15	10	1593	45	Soverato	10	31	25	13	15	1277
19	Gagliato	15	24	21	15	16	1016	46	Soveria Simeri	9	23	19	30	27	1296
20	Gasperina	33	58	65	39	55	3508	47	Squillace	26	45	51	31	41	2990
21	Girifalco	29	114	85	85	66	4613	48	Staletti	11	41	28	39	29	1967
22	Guardavalle	32	75	72	86	74	3563	49	Taverna	16	35	37	53	44	2273
23	Isca	26	64	43	43	32	2355	50	Tiriolo	31	71	62	54	52	3955
24	Magisano	18	48	42	27	38	2239	51	Torre di Ruggero . . .	18	43	30	21	20	1890
25	Marcedusa	3	13	17	29	29	859	52	Valleflorita	15	25	30	21	34	1285
26	Marcellinara	14	24	18	20	13	1673	53	Zagarise	9	22	31	21	17	1682
27	Miglierina	16	28	25	13	27	1801								
28	Montauro	7	29	26	24	24	2044								
									TOTALE	1143	2673	2581	2163	2164	142003

CIRCONDARIO DI COTRONE.

1	Belvedere di Spinello	9	13	23	18	23	1461	15	Petilia Policastro . . .	49	129	104	123	110	5821
2	Caccuri	13	29	35	38	29	1695	16	Petronà	28	47	46	41	51	2825
3	Casabona	24	35	47	24	40	2848	17	Roccabernarda	11	23	17	16	15	1316
4	Casino	12	32	39	25	28	2205	18	Rocca di Neto	12	17	18	19	25	1272
5	Cerenzia	4	17	22	13	20	691	19	San Mauro Marchesato	8	33	35	35	19	1772
6	Cirò	55	122	106	86	58	6387	20	San Nicola dell'Alto	29	73	54	54	41	2804
7	Cotrone	67	179	144	233	172	9601	21	Santa Severina	16	23	31	41	38	1614
8	Cotronei	16	48	33	42	40	1920	22	Savelli	40	111	91	53	52	4807
9	Crucoli	13	38	40	26	35	2479	23	Scandale	17	29	24	28	32	1442
10	Cutro	33	88	93	122	114	4555	24	Strongoli	32	61	61	56	40	3443
11	Isola Caporizzuto . . .	23	44	35	80	70	2911	25	Umbriatico	5	24	16	26	11	1227
12	Melissa	23	39	41	25	22	1973	26	Verzino	8	20	24	16	18	1161
13	Mesuraca	10	74	63	53	50	3285								
14	Pallagorio	11	30	27	17	10	1178								
									TOTALE	568	1381	1269	1300	1163	72723

CIRCONDARIO DI MONTELEONE DI CALABRIA.

1	Acquaro	20	39	49	17	32	2211	11	Filandari	21	41	42	41	42	1754
2	Arena	22	47	52	42	21	2516	12	Filogaso	9	8	16	18	8	685
3	Briatico	24	60	45	53	46	3413	13	Francica	17	34	26	30	23	1460
4	Brognaturo	8	23	13	11	11	809	14	Gero carne	17	29	31	26	33	1565
5	Capistrano	6	21	15	22	15	1194	15	Ionadi	11	24	19	19	19	1026
6	Cessaniti	32	54	36	31	26	2650	16	Joppolo	20	73	68	41	22	2746
7	Dasà	19	21	27	15	16	1642	17	Limbadi	35	89	91	55	51	3844
8	Dinami	13	30	23	28	27	1714	18	Majerato	20	60	47	26	33	2579
9	Drapia	27	65	54	42	49	3119	19	Mileto	44	92	105	66	52	5027
10	Fabrizia	43	83	71	75	65	5158	20	Mongiana	10	18	45	9	4	1412

TAVOLA I. — MOVIMENTO PER COMUNI.

Anno 1886.

Chieti.

CIRCONDARI E DISTRETTI — COMUNI	MATRIMONI	NATI		MORTI		POPOLAZIONE 31 dicembre 1886	CIRCONDARI E DISTRETTI — COMUNI	MATRIMONI	NATI		MORTI		POPOLAZIONE 31 dicembre 1886
		Maschi	Femmine	Maschi	Femmine				Maschi	Femmine			
											Maschi	Femmine	
21 Monteleone di Calabr.	94	208	210	198	185	12569	35 Serra San Bruno . . .	41	104	97	65	70	5536
22 Monterosso Calabro . .	21	46	37	45	21	2596	36 Simbario	18	31	29	28	10	2072
23 Nicotera	59	138	113	94	93	7338	37 Soriano	10	24	18	20	21	1289
24 Parghelia	47	57	58	55	47	4024	38 Soriano Calabro . . .	12	61	54	47	36	3115
25 Piscopio	10	20	15	12	15	1220	39 Spadola	10	16	16	5	11	717
26 Pizzo	51	152	158	140	105	8203	40 Spilinga	26	64	51	54	42	2653
27 Pizzoni	17	30	26	25	15	1541	41 Stefanaconi	15	40	37	42	51	1798
28 Ricadi	24	64	59	49	49	2964	42 Tropea	44	103	114	96	108	6063
29 Rombiolo	29	81	73	57	55	3361	43 Vallelonga	13	47	33	38	16	2155
30 San Calogero	29	58	65	33	39	2859	44 Vazzano	13	36	22	16	15	1115
31 S. Costantino Calabro	11	34	49	27	27	1948	45 Zambrone	13	28	22	27	30	1395
32 S. Gregorio d'Ippona	22	19	28	18	27	1442	46 Zungri	16	31	27	29	23	1625
33 San Nicola da Crissa	12	48	52	31	32	2378							
34 Sant'Onofrio	32	62	71	44	31	2710							
							TOTALE	1107	2513	2409	1962	1759	131210

CIRCONDARIO DI NICASTRO.

1 Carpoli	17	58	60	29	33	3158	16 Motta Santa Lucia . .	8	35	22	22	20	1853
2 Cicala	17	33	36	18	29	2059	17 Nicastro	152	325	320	185	214	15005
3 Conflenti	24	62	67	44	55	3554	18 Nocera Terinese . . .	22	57	39	56	38	3008
4 Cortale	47	78	74	60	51	4198	19 Pianopoli	6	20	30	25	24	1497
5 Curinga	18	69	61	62	51	3505	20 Platania	24	61	44	48	38	2805
6 Decollatura	53	86	91	61	69	5164	21 Polia	14	61	43	32	28	2746
7 Falerna	14	53	67	50	63	3060	22 Sambiasi	90	208	215	128	148	9139
8 Feroleto Antico	19	44	43	37	40	2267	23 San Mango d'Aquino	14	48	30	41	41	2049
9 Filadelfia	55	99	100	83	63	6625	24 San Pietro a Maida . .	30	50	39	35	17	2562
10 Francavilla Angitola . .	10	29	19	24	21	1501	25 San Pietro Apostolo . .	15	43	57	34	37	2742
11 Gimigliano	34	69	77	48	42	5198	26 Serrastretta	49	122	97	84	89	5724
12 Gizzeria	16	77	53	45	38	2727	27 Soveria Mannelli . . .	13	46	36	41	35	2998
13 Jacurso	16	26	27	24	21	1570							
14 Maida	25	90	113	76	91	4950							
15 Martirano	21	41	33	34	35	2499							
							TOTALE	823	1999	1893	1426	1431	104163

PROVINCIA DI CHIETI.

(Abruzzo Citeriore).

CIRCONDARIO DI CHIETI.

1 Abbateggio	13	17	14	11	21	1006	23 Pretoro	17	34	30	31	28	1930
2 Ari	4	46	48	28	30	2100	24 Rapino	20	41	26	42	41	2500
3 Arielli	8	24	21	27	26	1354	25 Ripa Teatina	35	62	48	25	45	3095
4 Bolognano	7	16	25	11	19	1186	26 Roccamanico	13	13	13	8	9	516
5 Buechianico	63	83	68	50	64	4595	27 Roccamontepiano . . .	19	56	34	26	32	2450
6 Canosa Sannita	8	25	27	22	14	1550	28 Roccamorice	13	37	23	24	30	1797
7 Caramanico	52	105	93	101	95	5100	29 Salle	10	32	31	42	40	1443
8 Casacanditella	8	15	27	25	28	1629	30 S. Martino sulla Mar-	5	22	29	15	25	1600
9 Casalcontrada	21	43	45	42	25	2177	ruccina	22	32	33	15	12	1177
10 Chieti	180	409	372	299	308	22775	31 S. Eufemia a Majella	36	62	43	59	52	3899
11 Fara Filiorum Petri . . .	19	36	21	31	31	2021	32 S. Valentino in Abruz-	21	29	26	24	23	1669
12 Filetto	12	29	33	22	37	1872	zo Citeriore	31	62	43	59	52	3899
13 Forcabobolina	19	44	49	35	26	2400	33 Serramonacesca	20	41	26	42	41	2500
14 Francavilla al Mare . . .	53	78	80	50	53	4957	34 Tocco da Casauria . . .	49	103	126	76	84	5377
15 Giuliano Teatino	9	26	15	16	21	1399	35 Tollo	27	48	41	36	37	2703
16 Guardagrele	72	159	138	109	110	9429	36 Torrevecchia Teatina	20	44	37	30	22	2097
17 Letomanoppello	25	41	39	26	24	2407	37 Turrialignani	11	15	15	10	13	801
18 Manoppello	40	94	73	43	47	4744	38 Vacri	13	40	33	33	22	1748
19 Miglianico	26	58	44	42	44	2840	39 Villamagna	17	30	37	37	46	2446
20 Musellaro	10	17	17	20	21	715	40 Villarielli	14	21	15	19	20	1079
21 Pennapedimonte	16	19	18	17	22	1371							
22 Pescara	44	115	96	107	96	6455							
							TOTALE	1058	2220	1993	1686	1743	122409

TAVOLA I. — MOVIMENTO PER COMUNI.

Anno 1886.

Como.

CIRCONDARI E DISTRETTI — COMUNI	MATRIMONI	NATI		MORTI		POPOLAZIONE 31 dicembre 1886	CIRCONDARI E DISTRETTI — COMUNI	MATRIMONI	NATI		MORTI		POPOLAZIONE 31 dicembre 1886
		Maschi	Femmine	Maschi	Femmine				Maschi	Femmine	Maschi	Femmine	
		1 Altino	19	30	29				35	27	1949	22 Mozzagrogna	
2 Borrello	10	21	27	20	15	1787	23 Orsogna	50	157	134	115	128	6878
3 Buonanotte	4	12	12	12	8	568	24 Ortona	100	200	207	115	173	12821
4 Casoli	53	134	116	99	105	6540	25 Palena	47	79	84	62	59	4212
5 Castelfrentano	59	118	102	125	127	5976	26 Palombaro	23	46	36	23	31	2392
6 Civitaluparella	11	20	17	25	24	1238	27 Pennadomo	14	21	22	30	30	1200
7 Civitella Messer Ral- mondo	16	32	36	24	33	1885	28 Pizzoferrato	20	33	37	40	63	1712
8 Colledimacine	15	40	22	30	13	1509	29 Quadri	7	22	18	15	14	1007
9 Crechio	39	49	48	31	38	2975	30 Rocca San Giovanni	18	32	42	36	26	2164
10 Fallascoso	6	6	8	6	3	648	31 Roccascalegna	14	47	33	33	28	2175
11 Fallo	10	9	19	7	9	818	32 Rojo del Sangro	20	12	14	5	9	984
12 Fara San Martino	19	58	48	39	40	2501	33 Rosello	11	22	23	26	16	1435
13 Fossacesia	34	56	75	58	73	3661	34 Santa Maria Imbaro	14	16	23	22	22	842
14 Frisa	16	38	33	31	31	1753	35 S. Eusanio del Sangro	22	30	24	31	35	2294
15 Gamberale	18	17	41	21	14	1382	36 San Vito Chietino	43	82	77	32	45	4257
16 Gessopalena	29	56	55	42	49	3427	37 Taranta Peligna	9	30	24	40	33	1552
17 Lama dei Peligni	31	44	53	34	61	3004	38 Torricella Peligna	39	75	52	43	44	4234
18 Lanciano	165	302	273	221	245	17938	39 Treglio	7	12	9	11	6	690
19 Lettopalena	8	30	20	12	32	1109	40 Villa Santa Maria	22	54	44	33	36	2782
20 Montelapiano	4	15	10	16	15	693							
21 Montenerodomo	14	50	46	27	32	1992							
							TOTALE	1084	2149	2024	1639	1827	119047

CIRCONDARIO DI VASTO.

1 Archi	24	50	52	48	47	3095	22 Monteferrante	8	14	10	11	12	835
2 Atessa	99	166	175	133	169	10742	23 Montedorisio	22	57	47	33	35	2538
3 Bomba	31	63	40	45	41	3267	24 Paglieta	42	82	83	63	73	4452
4 Carpineto Sinello	7	33	24	21	19	1425	25 Palmoli	36	61	48	70	67	3176
5 Carunchio	17	37	31	50	45	2406	26 Perano	15	20	29	24	25	1333
6 Casalanguida	28	70	63	63	65	3452	27 Pietraferrazzana	8	10	13	8	8	593
7 Casalbordino	37	118	114	72	97	5272	28 Pollutri	38	69	59	75	58	3784
8 Castelguidone	14	21	20	28	34	1152	29 Roccaspinaveti	14	54	39	64	39	2657
9 Castiglione Messer Ma- rino	50	108	98	72	73	4160	30 San Buono	9	54	54	42	47	2818
10 Celenza sul Trigno	8	38	32	39	38	1855	31 San Giovanni Lipioni	5	15	16	20	18	903
11 Colledimezzo	15	19	18	18	23	1574	32 San Salvo	21	65	55	85	74	2375
12 Cupello	27	63	75	64	85	3406	33 Scerni	35	87	71	85	80	4441
13 Dogliola	10	27	19	16	18	1024	34 Schiavi di Abruzzo	23	96	70	62	55	3957
14 Fraine	7	26	27	36	23	1636	35 Torino di Sangro	37	85	90	55	66	4222
15 Fresagrandinaria	12	39	40	30	17	1789	36 Tornareccio	21	46	58	38	41	2961
16 Furi	19	55	46	32	47	2374	37 Torrebruna	13	31	37	40	26	1709
17 Gissi	37	83	80	72	80	4547	38 Tufllo	17	31	25	40	42	1492
18 Guilmi	23	36	33	31	24	2031	39 Vasto	127	299	284	254	263	14808
19 Lentella	8	22	20	24	23	833	40 Villalfonsina	10	23	26	18	36	1750
20 Liscia	17	40	37	25	18	1751							
21 Montazzoli	24	48	48	40	36	3155							
							TOTALE	1015	2561	2206	2046	2087	121750

PROVINCIA DI COMO.

CIRCONDARIO DI COMO.

1 Albate	13	31	45	26	27	1868	13 Bellagio	27	71	62	28	36	3487
2 Albese	11	34	17	24	22	1582	14 Bellano	13	35	54	26	24	3240
3 Albiolo	12	13	14	11	8	851	15 Bene Lario	5	7	11	7	10	498
4 Albogasio	1	9	8	6	8	403	16 Beregazzo	8	14	14	6	10	744
5 Alserio	3	7	9	13	11	731	17 Bernate di Como	2	11	6	3	3	421
6 Alzate con Verzago	5	32	23	28	35	1546	18 Binago	19	35	30	20	16	2035
7 Anzano del Parco	12	36	22	28	22	1213	19 Bizzarone	3	15	13	9	10	659
8 Appiano	21	73	51	57	62	3261	20 Blessagno	3	6	6	4	7	446
9 Arcellasco	10	18	16	9	15	786	21 Bievio	7	13	18	14	9	973
10 Argegno	6	9	13	8	11	665	22 Breccia	19	30	22	8	11	1237
11 Arosio	7	25	25	16	20	1200	23 Breglia	1	1	2	7	6	269
12 Asnago	12	12	15	17	13	745	24 Bregnano	17	33	48	37	30	2513

TAVOLA I. — MOVIMENTO PER COMUNI.

Anno 1886.

Como.

CIRCONDARI E DISTRETTI — COMUNI	MATRIMONI	NATI		MORTI		POPOLAZIONE 31 dicembre 1886	CIRCONDARI E DISTRETTI — COMUNI	MATRIMONI	NATI		MORTI		POPOLAZIONE 31 dicembre 1886
		Maschi	Femmine	Maschi	Femmine				Maschi	Femmine			
25 Brenna	10	38	19	22	18	1058	101 Garzeno	13	38	18	16	15	1678
26 Brienno	2	6	5	6	6	515	102 Gera	5	9	9	11	11	542
27 Brunate	2	7	6	7	3	397	103 Germasino	4	5	3	2	7	401
28 Buccinigo	3	13	17	22	12	721	104 Gironico	7	18	17	9	13	918
29 Bugiallo	3	9	5	9	9	652	105 Grotto	5	6	2	5	2	321
30 Buggiolo	1	3	..	2	..	152	106 Grandate	11	29	19	12	15	963
31 Bulgarograsso	5	21	20	15	10	947	107 Grandola	9	20	20	11	10	1249
32 Bulgorello	5	5	7	16	11	684	108 Gravedona	12	16	15	15	14	1640
33 Cabiato	3	44	30	28	16	1425	109 Griante	3	11	13	9	7	757
34 Cadorago	20	42	36	27	12	1702	110 Grona	2	2	4	4	1	242
35 Cagno	2	11	17	8	8	1034	111 Guanzate	12	57	52	34	32	2419
36 Camnago di Uggiate	2	7	12	3	10	509	112 Incino	9	27	27	17	23	1441
37 Camnago Volta	2	8	10	8	7	475	113 Intimiano	8	12	16	14	13	629
38 Campione	4	10	15	4	5	414	114 Introzzo	3	4	4	1	2	283
39 Cantù	77	195	160	150	140	9054	115 Inverigo	10	30	27	34	17	1409
40 Capiago	7	23	18	15	11	960	116 Laglio	5	12	8	8	8	651
41 Carate Lario	14	7	15	5	9	800	117 Laino	7	3	8	4	6	532
42 Carbonate	9	22	14	11	5	782	118 Lambrugo	7	21	16	11	9	691
43 Carcano	4	7	10	7	4	516	119 Lanzo d'Intelvi	4	11	12	3	10	728
44 Careno	2	6	3	2	4	236	120 Lemna	4	5	6	8	4	350
45 Carimate	12	41	34	24	29	1593	121 Lenno	8	18	16	16	13	1344
46 Carlazzo Valsolda	6	7	11	8	13	1025	122 Lezza	2	6	3	6	3	383
47 Carugo	13	33	31	16	23	1337	123 Lezzeno	10	31	30	34	27	1672
48 Casanova di Uggiate	1	7	15	5	5	476	124 Limido	5	21	19	17	2	1015
49 Casasco d'Intelvi	8	8	12	5	10	613	125 Limonta	2	5	6	7	6	382
50 Casletto	3	13	13	12	7	518	126 Lipomo	5	10	13	6	8	504
51 Caslino al Piano	6	18	15	13	8	611	127 Livo	7	7	11	5	13	771
52 Casnate	10	15	17	7	8	964	128 Locate Varesino	13	35	17	20	14	1356
53 Cassano Albese	4	13	11	9	10	497	129 Lomazzo	17	63	49	37	33	2936
54 Cassina Rizzardi	4	14	23	8	9	894	130 Loveno sopra Menag-						
55 Castello Valsolda	1	5	2	5	..	215	gio	5	5	8	5	5	575
56 Castelnuovo Bazente	4	5	5	4	8	440	131 Lucino	5	19	12	11	8	810
57 Castiglione d'Intelvi	6	9	10	20	14	742	132 Luisago	3	15	13	10	13	505
58 Cavallasca	11	11	21	3	6	634	133 Lurago d'Erba	15	53	42	32	27	1973
59 Cavargna	4	10	10	7	12	461	134 Lurago Marinone	14	16	17	19	14	928
60 Caversaccio	5	9	7	8	2	512	135 Lurate Abbate	30	95	90	59	49	3808
61 Cerano d'Intelvi	5	12	8	11	5	714	136 Maccio	15	23	37	18	19	1753
62 Cernenate	23	36	34	31	28	2791	137 Mariano Comense	37	124	113	86	90	5182
63 Cernobbio	13	11	19	10	11	993	138 Maslianico	3	13	15	8	9	857
64 Cima	2	9	6	2	4	270	139 Menaggio	14	20	23	15	18	1475
65 Cirimido	6	16	12	12	8	999	140 Merone	4	6	5	4	..	458
66 Civello	13	19	16	4	12	925	141 Mezzegra	5	11	9	11	18	817
67 Civenna	7	4	3	5	4	429	142 Minoprio	6	14	12	9	10	671
68 Caviglio	3	9	6	7	6	458	143 Mojana	2	15	12	8	10	543
69 Claino con Osteno	9	4	6	10	727	144 Molina	1	4	6	3	5	342
70 Colico	24	49	47	36	31	3703	145 Moltrasio	12	27	22	18	11	1147
71 Colonna	6	14	11	6	12	606	146 Monguzzo	7	15	29	11	8	1015
72 Como	185	506	495	505	452	30588	147 Montano Comasco	5	16	17	11	7	622
73 Consiglio di Rumo	8	7	13	9	9	925	148 Montemezzo	5	8	4	1	3	405
74 Corenno Plinio	2	3	2	3	1	209	149 Montorfano	6	12	17	21	11	691
75 Corrido	5	6	4	3	7	586	150 Mozzate	19	29	41	30	31	1937
76 Costa Masnaga	13	43	54	29	34	2176	151 Musso	4	2	9	9	20	722
77 Crema	7	11	8	10	5	1004	152 Nesso	5	20	17	15	14	1439
78 Cremenago	10	32	15	17	18	920	153 Nibionno	12	35	23	19	28	1616
79 Cressogno	3	..	1	..	90	154 Novedrate	9	18	13	19	14	975
80 Crevenna	4	11	13	12	8	546	155 Olgiate Comasco	24	55	53	23	34	2762
81 Croce	3	2	2	2	3	204	156 Oltrona di S. Mamette	4	16	22	7	18	729
82 Cucciago	10	25	16	4	26	1137	157 Orsenigo	10	23	24	17	23	1063
83 Cusino	2	6	7	2	4	290	158 Ossuccio	8	13	13	9	15	984
84 Dasio	1	3	..	4	144	159 Palanzo	11	3	5	4	409
85 Dervio	7	14	11	12	10	934	160 Parè	2	12	14	7	9	646
86 Dizzasco	3	7	6	9	6	602	161 Parravicino	2	15	8	5	6	513
87 Domaso	3	13	16	13	7	1189	162 Peglio	1	..	6	1	6	348
88 Dongo	11	23	22	17	14	1508	163 Pello di Sopra	4	17	9	13	12	708
89 Dorio	3	8	8	7	8	429	164 Perledo	6	10	13	11	6	1089
90 Dosso del Liro	6	19	9	10	10	722	165 Pianello del Lario	5	7	16	12	15	983
91 Drano	4	1	6	5	3	410	166 Piano Parolezza	1	5	3	3	6	422
92 Drezzo	3	16	21	9	5	586	167 Piazza Santo Stefano	8	20	15	12	7	1044
93 Erba	16	29	35	28	22	1780	168 Pigna	1	12	7	11	3	489
94 Esino Inferiore	1	7	4	1	..	408	169 Plesio	6	14	8	14	13	840
95 Esino Superiore	5	6	7	5	4	490	170 Pognana	6	19	10	10	5	701
96 Fabbrica Durini	3	16	20	12	18	707	171 Ponna	2	1	4	7	1	499
97 Fenegrò	9	29	33	16	15	1596	172 Ponte Lambro	6	16	15	18	10	886
98 Figino Serezza	16	29	47	19	25	1603	173 Ponza	5	9	10	5	5	390
99 Pino Mornasco	13	48	43	38	31	2224	174 Porezza	7	15	15	20	17	1237
100 Gaggino	6	14	16	8	4	772	175 Puria	1	3	5	1	..	275

TAVOLA I. — MOVIMENTO PER COMUNI.

Anno 1886.

Como.

	CIRCONDARI E DISTRETTI — COMUNI	MATRIMONI	NATI		MORTI		POPOLAZIONE 31 dicembre 1886	CIRCONDARI E DISTRETTI — COMUNI	MATRIMONI	NATI		MORTI		POPOLAZIONE 31 dicembre 1886	
			Maschi	Femmine	Maschi	Femmine				Maschi	Femmine				
176	Ramponio	4	7	5	6	4	485	201	Tavernerio	12	27	26	16	13	1060
177	Rebbio	5	18	30	20	20	1132	202	Tavardo	2	8	7	4	4	488
178	Rezzonico	4	10	10	2	5	645	203	Torno	6	5	7	9	7	618
179	Rodero	5	19	10	7	9	723	204	Traversa	5	4	..	1	251
180	Rogeno	4	22	20	25	17	1120	205	Tremenco	1	7	6	506
181	Romanò Brianza	11	29	16	12	11	1009	206	Tremezzo	12	34	20	17	22	1465
182	Ronago	3	12	11	9	12	572	207	Trevano	5	5	12	9	5	573
183	Rovellasca	23	53	48	31	25	2467	208	Trezone	3	3	3	5	3	307
184	Rovello	14	33	36	42	41	1919	209	Turate	37	73	61	69	66	3192
185	Rovenna	10	16	21	9	13	1003	210	Uggiate	10	25	20	16	15	1192
186	Sala Comacina	2	9	12	12	10	686	211	Urio	5	5	4	4	2	367
187	San Bartolommeo Val Cavargna	11	18	17	13	16	863	212	Varenna	6	12	6	6	9	982
188	San Fedele	5	7	13	12	8	969	213	Vassena	3	5	7	3	6	333
189	San Nazzaro Val Ca- vargna	3	5	11	5	4	587	214	Veleso	5	10	12	3	5	603
190	San Siro	8	13	15	12	11	1250	215	Vendroppo	6	14	13	9	10	1117
191	Sant'Abbondio	4	25	14	14	11	796	216	Veniano	6	19	13	12	14	729
192	Scaria	1	4	4	2	4	381	217	Vercana	8	11	13	11	12	893
193	Schignano	14	37	42	53	32	2007	218	Vergosa	7	25	14	8	14	942
194	Seghebbia	2	2	1	1	120	219	Verna	4	2	..	1	227
195	Senna Comasco	6	10	9	9	14	577	220	Vertemate	5	27	24	17	16	1144
196	Solbiate	8	16	23	12	12	965	221	Vestreno	2	7	8	5	2	483
197	Solzago	1	13	9	9	4	463	222	Vill'Albese	8	35	44	35	34	1899
198	Sorico	2	4	2	6	7	485	223	Villa Romanò	10	6	9	4	466
199	Stazzonà	2	6	8	17	7	578	224	Zelbio	4	5	1	2	2	339
200	Sueglio	5	9	4	2	4	633		TOTALE	1847	4607	4339	3527	3363	25253

CIRCONDARIO DI LECCO.

1	Abbadia sopr'Adda	2	11	6	8	11	756	39	Civate	16	30	28	34	29	1730
2	Acquate	15	33	40	22	21	1656	40	Cologna	7	9	5	6	5	552
3	Airuno	6	12	13	10	7	709	41	Concedo	2	1	3	1	..	145
4	Aizzuro	4	3	3	3	1	222	42	Consonno	5	2	10	3	2	303
5	Annone di Brianza	9	21	21	13	13	1267	43	Contra	13	40	40	26	24	1652
6	Asso	17	38	27	18	27	2037	44	Cortabbio	3	5	7	8	13	551
7	Bagaggera	4	6	11	11	4	357	45	Cortenova	6	18	11	11	9	1029
8	Bajedo	2	8	4	3	4	221	46	Crandola	6	10	5	7	4	401
9	Ballabio Inferiore	2	11	8	6	4	326	47	Cremella	2	19	17	7	8	707
10	Ballabio Superiore	2	6	12	9	6	523	48	Cremeno	8	9	17	8	8	668
11	Barcone	5	3	4	5	308	49	Dolzago	11	19	19	8	13	981
12	Barni	1	4	2	2	6	368	50	Dozio	1	3	1	4	94
13	Bartesate	4	6	8	4	7	323	51	Ello	4	13	11	8	12	808
14	Barzago	14	25	25	24	27	1628	52	Galbiate	12	39	51	34	38	2247
15	Barzanò	15	39	53	26	20	1797	53	Garbagnate Monastero	2	19	26	26	16	1242
16	Barzio	8	19	15	10	12	814	54	Garlate	5	10	15	7	9	821
17	Biglio	1	1	..	2	123	55	Germanedo	3	13	10	8	7	806
18	Bindo	2	3	6	1	4	202	56	Imberido	4	13	16	8	10	656
19	Bosio	18	46	38	49	40	2025	57	Imbersago	16	20	26	11	15	1202
20	Brianzola	4	19	9	12	6	708	58	Indovero	3	10	13	2	7	570
21	Brivio	18	34	39	19	32	2098	59	Introbio	11	12	12	11	5	890
22	Bulciago	3	26	23	15	12	1051	60	Laorca	11	29	32	22	19	1473
23	Cagliano	2	7	14	6	1	466	61	Lasnigo	6	11	5	5	4	503
24	Caglio	2	12	7	4	7	575	62	Lecco	60	149	125	137	111	8275
25	Calco	3	30	28	25	23	1666	63	Literna	3	6	5	6	7	993
26	Canzo	12	21	38	18	19	1798	64	Linzanico	6	11	6	8	14	607
27	Capiate	1	8	5	6	5	308	65	Lomagna	14	33	28	17	12	1292
28	Carella con Mariaga	3	8	14	7	11	567	66	Lomaniga	6	17	20	11	9	753
29	Casargo	5	7	2	8	10	547	67	Longone al Segrino	1	5	7	6	5	486
30	Casatenuevo	31	99	94	58	46	4045	68	Maggianico	17	40	35	21	13	1942
31	Casino Piano d'Erba	5	20	24	11	19	1090	69	Magreglio	1	4	4	2	2	289
32	Cassago	11	21	12	13	15	930	70	Malgrate	5	16	12	11	12	842
33	Cassina	10	5	5	4	288	71	Mandello del Lario	6	16	10	14	18	1193
34	Cassina Mariaga	2	12	13	16	11	729	72	Margno	1	6	3	6	1	375
35	Castello Sopra Lecco	20	51	45	46	49	2847	73	Merate	13	56	54	49	47	2709
36	Castelmarte	4	10	12	12	3	504	74	Missaglia	12	36	37	23	26	1736
37	Cernusco Lombardo- ne	8	28	38	11	22	1472	75	Moggio	2	8	7	4	7	575
38	Cesana di Brianza	7	13	13	13	14	773	76	Molteno	7	30	25	26	18	1409
								77	Mondonico	7	21	16	9	15	1011

TAVOLA I. — MOVIMENTO PER COMUNI.

Anno 1886.

Como.

CIRCONDARI E DISTRETTI — COMUNI	MATRIMONI	NATI		MORTI		POPOLAZIONE 31 dicembre 1886	CIRCONDARI E DISTRETTI — COMUNI	MATRIMONI	NATI		MORTI		POPOLAZIONE 31 dicembre 1886
		Maschi	Femmine	Maschi	Femmine				Maschi	Femmine			
											Maschi	Femmine	
78 Montevecchia	5	21	19	8	7	1046	104 Rezzago	2	8	4	4	5	428
79 Monticello	14	43	41	32	29	2215	105 Robbiate	13	33	30	21	22	1398
80 Morterone	2	16	4	2	4	186	106 Rongio	4	16	27	18	26	1466
81 Nava	4	16	15	7	9	589	107 Rovagnate	11	24	15	7	10	910
82 Novate di Brianza	4	11	6	11	9	459	108 Sabbioncello	14	18	27	11	19	1175
83 Oggiono	24	52	37	47	42	3151	109 Sala al Barro	2	9	5	9	4	458
84 Olcio	1	4	4	2	7	440	110 San Giovanni alla Ca-						
85 Olgiate Molgora	11	23	22	13	14	1203	stagna	6	40	31	21	26	1690
86 Olgiate	18	35	32	22	25	1993	111 Santa Maria Hoè	6	24	12	8	5	841
87 Onno	4	8	3	5	7	437	112 Sartirana Briantea	7	17	22	17	10	932
88 Oriano di Brianza	4	13	11	10	5	478	113 Sirtori	12	22	21	19	17	1316
89 Osagno	20	64	56	55	46	2211	114 Somana	16	26	13	8	14	1109
90 Paderno d'Adda	9	27	35	24	22	1244	115 Sormano	6	3	2	3	5	424
91 Pagnona	2	4	9	5	6	492	116 Suello	7	9	9	9	9	850
92 Parlasco	2	2	1	1	2	117	117 Taceno	6	14	8	16	26	713
93 Pasturo	7	19	12	12	11	843	118 Valbronza	8	7	4	3	2	465
94 Penzano	5	13	18	13	5	898	119 Valgrentino	5	16	19	14	24	1273
95 Perego	12	26	17	9	9	950	120 Valmadrera	11	21	24	34	29	1457
96 Pescate	2	8	3	3	5	409	121 Verderio	20	63	74	107	115	3945
97 Pessina Valsassina	1	1	6	1	4	185	122 Viganò	17	37	57	37	39	2162
98 Premana	7	13	18	20	17	1021	123 Villa Vergano	10	25	22	17	10	979
99 Primaluna	4	8	7	6	8	425	124 Vimogno	8	11	14	15	8	867
100 Proserpio	4	17	6	8	8	579	125 Visino	1	3	5	6	6	251
101 Pusiano	9	14	15	13	19	733		5	14	5	8	4	599
102 Rancio di Lecco	8	32	30	22	16	1638							
103 Ravellino	5	3	8	2	8	501							
							TOTALE	971	2476	2392	1899	1887	132635

CIRCONDARIO DI VARESE.

1 Abbiate Guazzone	10	35	26	17	26	1489	42 Capolago	11	21	16	6	7	511
2 Agra	5	13	12	11	15	1037	43 Capronno	3	7	5	6	6	305
3 Angera	27	48	55	58	50	2808	44 Caravate	12	30	31	10	17	1577
4 Arbizzo	4	7	4	1	4	316	45 Cardana	3	14	6	4	11	718
5 Arcisate	16	32	50	17	21	1774	46 Carnago	6	26	23	27	23	1470
6 Arcumeggia	2	4	3	4	5	319	47 Caronno Corbellaro	1	4	1	2	1	126
7 Ardenna	1	1	1	1	4	131	48 Caronno Ghiringhello	14	27	26	22	13	1662
8 Amio	3	6	10	5	3	503	49 Casalzuigno	1	14	17	7	15	970
9 Arolo	8	7	5	1	6	388	50 Casciago	10	21	10	12	6	809
10 Azzate	11	33	27	23	18	1593	51 Cassano Valcuvia	4	8	8	5	4	459
11 Azzio	3	7	11	10	9	504	52 Castello Valtravaglia	6	20	17	13	13	1662
12 Ballarate	5	8	5	7	5	323	53 Castelseprio	4	6	11	9	8	508
13 Barasso	6	19	17	11	5	742	54 Castiglione Olona	14	31	14	21	15	1645
14 Bardello	9	19	20	6	10	903	55 Castronno	9	26	14	13	13	887
15 Barza	1	8	6	4	1	318	56 Cavona	5	3	7	2	5	458
16 Barzola	4	3	4	4	3	226	57 Cazzago Brabbia	4	21	6	8	9	853
17 Bedero Valcuvia	4	6	7	6	11	449	58 Cazzone	17	48	39	39	33	2477
18 Besano	10	15	21	11	7	1088	59 Cellina	2	6	9	4	7	443
19 Besozzo	9	50	41	21	31	2279	60 Cerro Lago Maggiore	7	5	6	2	4	405
20 Biantonno	15	26	27	12	20	1561	61 Cittiglio	17	13	14	15	14	1267
21 Biegno	2	1	1	3	2	467	62 Clivio	5	17	13	7	14	962
22 Bisuschio	19	17	22	21	14	1543	63 Cocquio	10	36	32	24	15	2076
23 Bizzozero	9	19	23	15	18	1030	64 Comabbio	7	9	11	10	6	736
24 Bobbiate	3	14	17	5	6	503	65 Comerio	6	22	25	9	11	902
25 Bodio	11	12	19	12	10	829	66 Cremenaga	2	4	4	2	2	257
26 Bogno	7	13	13	2	6	674	67 Crosio della Valle	4	6	4	5	4	351
27 Bosco Valtravaglia	9	9	8	8	8	468	68 Cuasso al Monte	13	20	19	18	15	1547
28 Brebbia	11	38	42	29	25	1783	69 Curgliate	8	14	14	8	15	867
29 Bregano	3	8	5	4	5	420	70 Cunardo	2	12	12	19	23	1252
30 Brenno Useria	8	18	11	8	7	825	71 Curiglia	5	5	7	3	3	540
31 Brenta	4	19	7	7	7	802	72 Cuvoglio in Valle	6	9	7	11	12	639
32 Brezzo di Bedero	5	14	19	6	6	918	73 Cuvio	7	19	19	16	13	1190
33 Brinzio	1	6	6	5	3	533	74 Daverio	7	30	23	13	14	1131
34 Brissago	4	20	11	8	7	567	75 Due Cossani	5	6	6	2	1	287
35 Brunello	3	8	5	4	2	452	76 Dumenza	6	14	9	3	11	752
36 Brusimpiano	4	6	7	17	7	563	77 Duno	1	3	3	4	7	267
37 Buguggiate	3	15	18	7	4	533	78 Fabiasco	2	3	3	1	2	203
38 Cabiaglio	7	9	11	10	5	618	79 Ferrera di Varese	7	7	15	5	5	411
39 Cadero con Graglio	3	4	9	6	6	507	80 Galliate Lombardo	5	9	6	13	3	535
40 Cadrezzate	6	19	24	22	21	964	81 Garbiolo	2	2	1	3	1	202
41 Campagnano Vedasca	1	2	1	2	3	197	82 Gavirate	12	41	47	26	25	2364

TAVOLA I. — MOVIMENTO PER COMUNI.

Anno 1886.

Cosenza.

CIRCONDARI E DISTRETTI — COMUNI	MATRIMONI	NATI		MORTI		POPOLAZIONE 31 dicembre 1886	CIRCONDARI E DISTRETTI — COMUNI	MATRIMONI	NATI		MORTI		POPOLAZIONE 31 dicembre 1886
		Maschi	Femmine	Maschi	Femmine				Maschi	Femmine			
83 Gazzada	5	10	9	17	15	663	123 Musignano	4	6	2	4	278	
84 Gemonio	9	15	14	18	17	1150	124 Oliginasio	2	9	9	7	565	
85 Gernignaga	9	36	42	24	21	1705	125 Oltrona al Lago	7	14	10	5	607	
86 Gornate Inferiore	6	13	10	8	8	622	126 Orino	7	15	4	7	611	
87 Gornate Superiore	1	6	6	3	4	346	127 Pino Lago Maggiore	2	4	8	2	422	
88 Grantola	2	14	13	4	6	524	128 Porto Ceresio	5	7	13	9	642	
89 Gurone	4	15	12	8	14	711	129 Porto Valtravaglia	2	15	27	8	980	
90 Induno Olona	18	42	34	41	44	2373	130 Rancio Valcuvia	5	7	7	5	676	
91 Ispra	16	36	34	31	30	1607	131 Ranco	4	14	5	2	567	
92 Lavena	6	17	19	14	15	908	132 Roggiano Valtravaglia	1	4	6	4	357	
93 Laveno	17	35	25	26	21	2784	133 Rovate	2	11	4	9	366	
94 Leggiano	9	13	24	9	11	926	134 Runo	3	3	3	5	330	
95 Lentate Verbano	11	19	17	7	6	883	135 Saltrio	7	18	24	16	910	
96 Lissago	8	6	8	6	4	493	136 Sangiano	6	20	14	15	6700	
97 Lissanza	5	6	7	3	2	479	137 Santa Maria del Monte	1	3	2	5	332	
98 Lomnago	2	6	5	2	..	290	138 Sant'Ambrogio Olona	10	22	11	8	785	
99 Lonate Ceppino	12	22	17	14	11	1129	139 Schianno	2	21	6	8	770	
100 Lozza	5	8	11	4	5	390	140 Taino	19	34	27	31	1648	
101 Lozzo	5	6	2	9	5	348	141 Ternate	6	16	15	11	1600	
102 Luinate	7	14	8	4	4	671	142 Torba	8	2	4	188	
103 Luvino	26	80	82	63	75	3699	143 Tradate	31	44	45	25	31	2754
104 Maccagno Inferiore	4	5	9	5	3	657	144 Travedona	16	40	25	17	24	1409
105 Maccagno Superiore	1	7	10	5	10	784	145 Trevisago	6	11	12	8	7	623
106 Malgesso	5	24	17	4	9	771	146 Tronzano Lago Mag- giore	2	4	1	3	2	430
107 Malnate	23	63	70	48	49	3139	147 Valganna	8	13	20	10	6	1040
108 Marchirolo	5	18	12	10	8	818	148 Varano	13	20	23	16	15	935
109 Marzio	1	1	2	5	6	174	149 Vararo	6	2	1	1	290
110 Masciago Primo	2	3	..	3	5	247	150 Varese	114	279	222	215	162	14618
111 Masnago	15	20	16	15	14	1060	151 Veccana	6	10	11	3	7	850
112 Mercallo	5	13	13	16	7	713	152 Vedano Olona	22	44	42	40	35	2032
113 Mesenzano	8	10	9	7	8	643	153 Velate	11	31	31	15	25	1512
114 Mombello Lago Mag- giore	10	30	34	18	18	2361	154 Venegono Inferiore	5	23	22	9	8	1112
115 Monate	1	12	3	4	1	401	155 Venegono Superiore	13	21	17	21	13	1537
116 Montegrino	5	14	14	8	13	988	156 Vergobbio	9	6	7	3	487
117 Montevasio	3	3	3	2	7	396	157 Vicinago	7	18	21	9	17	1260
118 Monvalle	8	21	26	5	9	972	158 Viggiù	19	51	33	29	39	2563
119 Morazzone	18	37	27	19	23	1646	159 Voldomino	4	30	25	9	11	1108
120 Morosolo	14	22	32	25	13	1076	160 Voltorre	4	10	13	4	3	562
121 Muceno	4	4	2	1	..	361							
122 Musadino	6	9	11	9	7	555							
							TOTALE . . .	1243	2907	2665	1987	1952	158778

PROVINCIA DI COSENZA.

CIRCONDARIO DI CASTROVILLARI.

1 Acquafredda	13	24	16	21	11	1811	22 Mottafollone	15	12	18	12	16	1378
2 Albidona	13	31	28	24	30	1809	23 Nocera	8	19	14	21	20	1271
3 Alessandria del Car- retto	7	35	25	21	24	1800	24 Oriolo	11	72	73	67	70	4111
4 Altomonte	20	60	71	43	50	3543	25 Papasidero	27	55	61	34	35	3018
5 Amendolara	11	35	33	33	47	1765	26 Platici	5	26	31	22	22	1913
6 Canna	15	32	27	25	39	1763	27 Rocca Imperiale	10	47	31	37	31	2809
7 Cassano al Jonio	97	199	173	158	155	9269	28 Roseto Capo Spulico	11	27	23	22	12	1645
8 Castroregio	15	18	22	27	23	1631	29 San Basile	18	33	42	13	27	1925
9 Castrovillari	98	161	151	95	125	10817	30 San Donato di Ninea	33	72	74	40	36	3597
10 Cerchiaro di Calabria	27	60	59	26	37	3488	31 San Lorenzo Bellizzi	22	36	45	22	35	2232
11 Civita	21	42	50	30	47	2455	32 San Lorenzo del Vallo	17	20	20	14	16	1317
12 Firmo	11	37	44	38	24	2086	33 San Sosti	23	56	54	26	29	3366
13 Francavilla Marittima	14	30	23	44	35	1675	34 S. Caterina Albanese	17	20	39	12	31	1646
14 Frascineto	25	47	49	49	56	2821	35 Sant'Agata di Esaro	29	54	44	32	23	3221
15 Laino Borgo	19	56	43	43	29	3100	36 Saracena	39	57	58	54	71	3443
16 Laino Castello	10	22	20	16	19	1277	37 Spezzano Albanese	37	61	75	51	47	3946
17 Lungro	33	77	69	73	93	5590	38 Tarsia	20	56	52	60	75	2233
18 Malvito	14	35	26	22	15	1768	39 Terranova di Sibari	25	61	54	26	45	2536
19 Montegiordano	8	32	42	56	67	2344	40 Trebisacce	19	49	38	37	64	1662
20 Morano Calabro	91	126	112	97	111	8203	41 Villapiana	11	21	10	19	11	1317
21 Mormanno	46	89	90	64	72	5827							
							TOTALE . . .	1005	2102	2029	1626	1823	123722

TAVOLA I. — MOVIMENTO PER COMUNI.

Anno 1886.

Cosenza.

CIRCONDARI E DISTRETTI — COMUNI	MATRIMONI	NATI		MORTI		POPOLAZIONE 31 dicembre 1886	CIRCONDARI E DISTRETTI — COMUNI	MATRIMONI	NATI		MORTI		POPOLAZIONE 31 dicembre 1886
		Maschi	Femmine	Maschi	Femmine				Maschi	Femmine			
1 Acri	103	287	277	115	143	12151	33 Mongrassano	32	41	57	27	35	2165
2 Altilia	13	25	21	14	18	1371	34 Montalto Uffugo	47	127	134	61	63	6621
3 Aprigliano	37	100	100	60	73	4326	35 Panettieri	5	18	14	15	11	753
4 Belito	6	19	23	13	13	1155	36 Parenti	12	37	25	21	13	1718
5 Bianchi	9	24	35	19	26	1618	37 Paterno Calabro	16	38	42	42	39	2457
6 Bisignano	48	98	95	68	68	4467	38 Pedace	15	42	44	30	19	2154
7 Carolei	29	57	48	37	28	2960	39 Pedivigliano	11	26	29	35	24	1758
8 Carpanzano	11	26	24	23	24	1724	40 Piane Crati	11	17	24	5	8	985
9 Casole Bruzio	5	17	22	10	17	1305	41 Pietrafitta	29	53	52	40	42	2658
10 Castiglione Cosentino	13	22	21	11	17	1508	42 Rende	40	88	88	56	57	5520
11 Castellibero	15	29	25	6	5	1660	43 Roggiano Gravina	48	72	93	64	64	3800
12 Celico	25	42	49	25	22	2655	44 Rogliano	42	123	89	54	69	5324
13 Cellara	14	16	17	13	8	1062	45 Rose	22	45	53	33	22	2744
14 Cerisano	11	43	38	26	25	2445	46 Rota Greca	15	31	35	15	23	1753
15 Cervicati	13	34	34	19	21	1661	47 Rovito	14	36	42	27	20	2081
16 Cerzeto	18	53	56	16	12	2908	48 San Benedetto Ullano	24	55	32	23	30	2418
17 Colosimi	12	38	30	26	20	1822	49 San Fili	50	73	56	48	54	3954
18 Cosenza	156	339	333	342	540	14547	50 San Giovanni in Fiore	127	258	249	195	189	11391
19 Dipignano	18	60	69	61	55	3304	51 San Marco Argentano	33	74	83	35	39	5048
20 Domano	10	18	21	14	18	1338	52 San Martino di Finita	16	54	35	28	27	2134
21 Pagnano Castello	53	93	77	45	54	4372	53 San Pietro in Guarano	25	72	60	22	43	3456
22 Figline Vegliaturo	3	28	30	14	12	1118	54 S. Stefano di Rogliano	7	19	14	3	11	1145
23 Grimaldi	41	62	60	29	41	3033	55 San VincenzoLa Costa	19	47	45	36	36	2257
24 Lappano	13	17	22	4	14	1274	56 Scigliano	23	52	53	63	40	3112
25 Lattarico	23	57	50	42	45	2451	57 Serra Pedace	14	45	30	13	7	1499
26 Luzzi	38	105	91	39	38	4252	58 Spezzano Grande	20	65	37	27	26	2372
27 Malito	24	38	30	22	30	2165	59 Spezzano Piccolo	17	32	35	15	14	1459
28 Mangone	24	47	44	12	16	1801	60 Torano Castello	23	64	49	44	26	2684
29 Marano Marchesato	18	63	42	23	28	2969	61 Trenta	21	31	31	12	7	1494
30 Marano Principato	6	11	21	12	14	1438	62 Zumpano	15	32	29	8	12	1533
31 Marzi	10	22	19	10	11	1414							
32 Mendicino	23	61	58	28	38	3811							
							TOTALE	1635	3718	3541	2275	564	184510

CIRCONDARIO DI PAOLA.

1 Acquappesa	14	22	31	12	5	1848	17 Lago	35	66	53	42	52	3906
2 Ajello	30	55	45	44	42	3258	18 Longobardi	18	40	50	23	22	2425
3 Ajeta	21	49	41	18	21	3334	19 Majera	15	30	44	13	23	2028
4 Amantea	31	79	71	86	72	4925	20 Orsomarso	9	44	39	32	28	1995
5 Belmonte Calabro	35	84	62	61	52	4212	21 Paola	91	181	161	78	108	9218
6 Belvedere Marittimo	25	97	88	58	67	5307	22 Sangineto	7	29	28	20	28	2176
7 Bonifati	36	67	69	35	44	3762	23 San Lucido	42	68	74	31	25	3893
8 Bonvicino	18	28	32	21	34	2277	24 San Pietro in Amantea	10	29	19	9	26	1121
9 Cetraro	34	137	118	51	48	6281	25 Santa Domenica Talao	26	36	35	21	24	2278
10 Cleto	8	30	25	26	33	1479	26 Scalea	37	49	49	22	34	2954
11 Diamante	18	38	30	21	16	2365	27 Serra di Ajello	6	22	13	46	29	603
12 Falconara Albanese	16	43	36	48	40	2034	28 Terrati	4	2	4	13	10	449
13 Fiumefreddo Bruzio	29	94	90	43	47	4524	29 Tortora	12	18	23	12	16	1804
14 Fuscaldo	83	145	151	48	71	8715	30 Verbicaro	53	94	95	60	65	5268
15 Grisolia Cipollina	35	65	44	32	40	2964							
16 Guardia Piemontese	7	31	21	9	11	1243	TOTALE	805	1773	1641	1035	1133	98646

CIRCONDARIO DI ROSSANO.

1 Bocchigliero	34	55	49	43	44	3539	11 Pietrapaola	6	19	25	16	8	1119
2 Calopezzati	9	32	29	20	13	1696	12 Rossano	161	370	337	184	186	19204
3 Caloveto	19	56	37	33	41	2459	13 San Cosimo	5	17	13	7	5	817
4 Campana	26	49	40	65	55	2304	14 San Demetrio Corone	42	61	56	39	45	4028
5 Cariati	29	50	39	36	37	3858	15 San Giorgio Albanese	9	23	22	15	19	1268
6 Corigliano Calabro	122	338	334	216	240	14237	16 Santa Sofia d'Epuro	15	47	46	27	17	1758
7 Cropalati	14	21	24	15	13	1594	17 Scala Coeli	18	34	16	25	14	1879
8 Longobucco	62	119	103	42	45	3919	18 Vaccarizzo Albanese	18	31	34	16	21	1661
9 Mandatoriccio	22	37	36	24	15	1927							
10 Pa'udi	9	44	36	21	15	1790	TOTALE	620	1403	1276	844	833	69057

TAVOLA I. — MOVIMENTO PER COMUNI.

Anno 1886.

Cremona.

CIRCONDARI E DISTRETTI — COMUNI	MATRIMONI	NATI		MORTI		POPOLAZIONE 31 dicembre 1886	CIRCONDARI E DISTRETTI — COMUNI	MATRIMONI	NATI		MORTI		POPOLAZIONE 31 dicembre 1886
		Maschi	Femmine	Maschi	Femmine				Maschi	Femmine			

PROVINCIA DI CREMONA.

CIRCONDARIO DI CASALMAGGIORE.

1	Calvatone	14	28	13	50	18	1856	11	Scandolara Ravara	23	26	30	20	13	2113
2	Casalmaggiore	117	261	243	231	188	16106	12	Solarolo Rainerio	19	25	20	28	21	2242
3	Casteldidone	9	20	19	21	16	1461	13	Spineda	8	14	16	9	7	954
4	Castelponzone	10	18	18	7	9	1202	14	Tornata	9	9	12	5	9	1026
5	Drizzona	7	18	17	14	9	1294	15	Torriceia del Pizzo	19	31	28	21	12	1816
6	Gussola	21	55	58	42	54	4045	16	Vhò	6	25	21	14	15	1431
7	Martignana di Po.	10	23	21	34	27	1884	17	Voltido	9	12	24	14	3	1207
8	Piadena	8	37	28	19	15	1712								
9	San Giovanni in Croce	22	40	27	27	28	2464								
10	San Martino del Lago	10	22	18	9	5	1421								
	TOTALE	321	664	613	535	449	44234								

CIRCONDARIO DI CREMA.

1	Agnadello	15	40	38	40	40	1762	28	Pandino	21	61	64	53	58	3261
2	Bagnolo Cremasco	14	49	44	73	61	2223	29	Pianengo	10	22	22	11	14	968
3	Camisano	6	22	28	19	30	1262	30	Pieranica	5	14	5	10	11	551
4	Campagnola Cremasca	6	11	6	10	5	386	31	Quintano	6	4	6	2	6	322
5	Capergnanica	17	29	38	37	43	1968	32	Ricengo	7	36	18	24	12	1206
6	Capralba	8	22	25	23	28	1203	33	Ripalta Arpina	13	24	24	25	20	1146
7	Casale Cremasco	3	9	5	4	10	482	34	Ripalta Guerina	2	7	6	5	6	468
8	Casaleto Ceredano	4	20	22	17	11	1306	35	Ripalta Nuova	16	41	26	46	50	1721
9	Casaleto di Sopra	6	16	16	9	10	559	36	Rivolta d'Adda	28	39	93	76	84	4348
10	Casaleto Vaprio	7	13	14	10	13	690	37	Romanengo	18	34	39	34	18	2161
11	Cascine Gabbiane	6	13	11	11	12	532	38	Rubbiano	1	13	16	8	7	795
12	Castel Gabbiano	10	8	7	7	439	39	Salviola Cremasca	10	13	17	10	17	1036
13	Chieve	15	15	18	20	17	1025	40	San Bernardino	10	47	46	47	50	2264
14	Credera	11	26	28	33	21	1538	41	S. Maria della Croce	16	45	39	32	30	1817
15	Crema	62	112	121	248	224	8431	42	Scannabue	7	16	12	10	4	773
16	Cremosano	8	17	14	17	10	792	43	Sernano	9	47	25	30	38	1539
17	Cumignano sul Naviglio	7	9	15	11	9	832	44	Soncino	48	140	124	116	84	7903
18	Dovera	29	54	53	56	45	2944	45	Spino d'Adda	17	23	30	22	33	1865
19	Piesco	9	32	23	18	18	1062	46	Ticengo	4	17	9	3	4	628
20	Izzano	5	37	18	33	26	1396	47	Torlino	4	15	13	16	8	669
21	Madignano	13	49	21	25	31	1628	48	Triscore	14	35	23	24	17	1436
22	Monte Cremasco	9	7	11	7	8	575	49	Torlino	9	43	28	32	32	2590
23	Montodine	18	37	32	33	47	2382	50	Vailate	13	59	56	58	46	2852
24	Moscuzzano	11	16	14	9	15	880	51	Vajano Cremasco	15	40	59	59	42	1950
25	Offanengo	24	50	36	66	72	2417	52	Vidolascio	2	3	9	3	7	525
26	Ombriano	18	67	61	94	98	3278	53	Zappello	4	22	20	27	22	946
27	Palazzo Pignano	9	11	4	6	9	462								
	TOTALE	649	1703	1553	1719	1640	88194								

CIRCONDARIO DI CREMONA.

1	Acquanegra Cremon.	11	39	27	19	13	1407	16	Castelleone	65	137	114	114	98	7257
2	Annicco	12	49	36	23	28	2276	17	Castelverde	21	28	35	18	24	2222
3	Azzanello	19	30	21	5	13	1536	18	Castelvisconti	4	18	16	7	9	1144
4	Barzaniga	16	25	37	13	23	1705	19	Cella Dati	30	41	43	27	27	2068
5	Binanuova	3	13	14	8	6	803	20	Cignolo	10	19	14	12	12	1045
6	Bonemerse	9	23	18	6	10	1180	21	Cingia de' Botti	15	33	39	25	24	2021
7	Bordolano	7	20	30	13	16	1333	22	Corte de' Cortesi	14	32	53	16	21	2874
8	Cà d'Andrea	13	30	24	19	16	1690	23	Corte de' Frati	20	67	45	33	17	2902
9	Cà de' Stefani	13	18	30	18	10	1623	24	Cremona	227	491	440	744	730	29164
10	Cappella Cantone	3	28	26	9	13	1445	25	Crotta d'Adda	7	19	19	12	11	1247
11	Cappella de' Picenardi	8	23	22	16	12	1739	26	Derovere	10	20	23	16	5	1463
12	Carpaneta Dosimo	15	20	29	6	12	1650	27	Duemiglia	89	190	176	103	83	11355
13	Casalbuttano ed Uniti	44	105	85	45	61	6417	28	Formigara	11	23	20	21	11	1387
14	Casalmorano	29	41	39	22	19	2550	29	Gabbioneta	10	15	17	10	8	1203
15	Casaligione ed Uniti	15	31	38	22	28	2620	30	Gadesco	10	24	20	11	17	1449

TAVOLA I. — MOVIMENTO PER COMUNI.

Anno 1886.

Cuneo.

CIRCONDARI E DISTRETTI — COMUNI	MATRIMONI	NATI		MORTI		POPOLAZIONE 31 dicembre 1886	CIRCONDARI E DISTRETTI — COMUNI	MATRIMONI	NATI		MORTI		POPOLAZIONE 31 dicembre 1886
		Maschi	Femmine	Maschi	Femmine				Maschi	Femmine			
31 Genivolta	14	32	31	16	13	1873	49 Pizzighettone	44	78	74	66	74	4488
32 Gerre de' Caprioli	7	9	12	9	4	719	50 Robecco d'Oglio	27	59	43	27	27	3018
33 Gombito	10	33	30	20	16	1358	51 San Bassano	13	33	41	13	26	2231
34 Grontardo	21	42	30	30	26	2400	52 San Daniele Ripa Po	16	42	44	24	38	2644
35 Grumello Cremonese	36	58	76	40	41	3771	53 S. Martino in Belliso	9	16	19	6	8	995
36 Isola Dovarese	25	38	26	18	20	2373	54 Scandolara Ripa d'Oglio	9	20	15	15	15	1349
37 Malagnino	18	29	32	20	18	1785	55 Sesto Cremonese	33	82	69	46	35	4539
38 Motta Baluffi	16	47	32	20	28	2379	56 Soresina	58	170	120	102	108	9375
39 Olmeneta	10	29	22	14	13	1548	57 Sospiro	36	61	46	47	35	3419
40 Ossolaro	9	20	10	7	4	1040	58 Spinadesco	10	25	15	9	13	1622
41 Ostiano	34	72	60	36	38	3643	59 Stango Lombardo	25	51	50	29	20	3286
42 Paderno Cremonese	16	49	49	30	39	2967	60 Torre de'Picenardi	19	32	25	24	23	2574
43 Persico	17	24	20	7	7	1461	61 Tredossi	13	32	27	14	10	1590
44 Pescarolo ed Uniti	32	33	39	18	20	2572	62 Vescovato	17	39	30	24	22	2390
45 Pessina Cremonese	20	30	36	15	9	2326	63 Volongo	9	15	18	13	7	1292
46 Pieve Delmona	13	28	16	9	7	1415							
47 Pieve d'Olni	18	34	35	18	19	2277							
48 Pieve San Giacomo	27	38	54	28	29	2834							
							TOTALE	1441	3052	2796	2227	2189	182328

PROVINCIA DI CUNEO

CIRCONDARIO D'ALBA

1 Alba	90	196	178	187	168	12496	41 Monchiero	6	15	9	3	9	682
2 Albaretto della Torre	2	5	8	6	2	337	42 Monforte d'Alba	16	54	42	40	26	2635
3 Arguello	1	2	2	2	1	224	43 Montà	23	57	68	34	27	3320
4 Baldissero d'Alba	9	19	20	11	16	1314	44 Montaldo Roero	4	31	21	20	22	1540
5 Barbaresco	16	29	34	10	26	1924	45 Montalupo Albese	3	8	10	9	8	670
6 Barolo	10	12	25	7	9	1078	46 Monteu Roero	20	41	47	34	20	2793
7 Benevello	2	16	11	4	6	502	47 Monticello Alba	26	43	31	27	17	2161
8 Bergolo	6	6	4	3	3	233	48 Neive	31	69	70	63	70	3451
9 Borgomale	6	9	16	4	8	528	49 Neviglie	4	19	14	14	4	804
10 Bostia	6	8	12	9	5	526	50 Niella Belbo	9	14	10	5	3	899
11 Bossolasco	4	19	15	11	9	1152	51 Novello	13	30	26	15	14	1722
12 Bra	108	281	284	215	203	15167	52 Perletto	2	11	12	8	14	805
13 Camo	1	10	5	8	9	312	53 Perno	3	7	5	3	3	228
14 Canale	33	112	86	76	51	5434	54 Piobesi d'Alba	3	10	13	11	4	592
15 Castagnito	16	27	17	21	19	1110	55 Pocapaglia	19	39	47	19	25	2302
16 Castelletto Monforte	5	5	1	2	3	135	56 Priocca	14	56	71	17	30	2567
17 Castelletto Uzzone	3	12	7	7	7	627	57 Rocchetta Belbo	4	6	4	4	2	368
18 Castellinaldo	15	25	26	13	11	1619	58 Roddi	4	23	17	23	15	1330
19 Castiglione Falletto	5	11	12	9	5	598	59 Roddino	5	16	15	7	7	754
20 Castiglione Tinella	23	30	35	18	23	1744	60 Rodello	5	9	7	8	8	633
21 Castino	12	33	24	16	18	1316	61 San Benedetto Belbo	2	10	8	10	2	498
22 Ceresole d'Alba	13	33	28	22	14	1981	62 Sanfrè	13	31	32	37	27	2009
23 Cerretto delle Langhe	4	12	8	4	3	698	63 Santa Vittoria d'Alba	12	17	24	16	17	1278
24 Cissone	8	10	8	6	1	501	64 Santo Stefano Belbo	51	66	63	46	41	3712
25 Cornegliano Alba	23	48	37	15	17	2407	65 Santo Stefano Roero	16	48	48	26	25	2564
26 Cortemilia	28	62	61	37	37	3622	66 Sealetta Uzzone	4	5	2	4	8	551
27 Cossano Belbo	22	52	33	26	27	2044	67 Serralunga Cereseto	7	25	14	12	10	1096
28 Cravanzana	8	26	6	8	6	806	68 Serravalle delle Lang.	7	9	19	3	9	625
29 Diano d'Alba	15	47	52	30	32	2380	69 Sinio	6	16	8	13	12	833
30 Feisoglio	9	21	13	17	7	789	70 Somanò	12	26	13	20	11	1170
31 Gorrino	8	12	4	9	4	701	71 Sommariva del Bosco	36	112	92	66	55	6067
32 Gorzegno	8	26	36	11	10	1231	72 Sommariva Perno	26	47	34	38	25	2304
33 Govone	31	72	57	88	79	3513	73 Torre Bormida	5	7	14	13	7	662
34 Grinzane	2	6	7	2	6	510	74 Torre Uzzone	4	13	16	5	6	770
35 Guarene	23	38	36	41	35	2619	75 Trezzo Tinella	8	19	13	9	9	903
36 La Morra	35	67	73	49	43	4227	76 Verduno	6	14	13	14	11	795
37 Lequio Berria	10	17	13	8	7	922	77 Vezza d'Alba	14	51	53	40	32	2672
38 Levice	8	16	18	17	7	1220							
39 Magliano d'Alba	24	40	28	50	44	1941							
40 Mango	21	39	50	33	22	2437							
							TOTALE	1105	2585	2395	1848	1638	141490

TAVOLA I. — MOVIMENTO PER COMUNI.

Anno 1886.

Cuneo.

CIRCONDARI E DISTRETTI — COMUNI					POPOLAZIONE 31 dicembre 1886	CIRCONDARI E DISTRETTI — COMUNI					POPOLAZIONE 31 dicembre 1886				
MATRIMONI	NATI		MORTI			MATRIMONI	NATI		MORTI						
	Maschi	Femmine	Maschi	Femmine	Maschi		Femmine	Maschi	Femmine						
1	Acceglio	29	35	19	24	24	1658	33	Mojola	5	18	19	14	11	1056
2	Aisone	8	19	19	20	15	1257	34	Montemale di Cuneo	13	21	27	24	26	1429
3	Albareto Valle di Macra	4	12	10	8	13	575	35	Monterosso Grana . .	14	31	27	49	41	1495
4	Alma	6	12	8	5	3	511	36	Paglieres	2	11	4	6	4	364
5	Andonno	7	14	11	8	13	655	37	Peveragno	55	151	172	107	117	8020
6	Argentera	3	4	9	3	3	302	38	Petra Porzio	5	13	9	10	4	576
7	Beinette	22	40	32	27	27	1894	39	Pradleves	10	26	13	11	8	1155
8	Bernezso	20	58	71	62	64	3542	40	Prazzo	10	10	5	7	2	306
9	Berzesio	1	7	7	13	7	531	41	Rittana	4	23	24	23	25	1299
10	Borgo San Dalmazzo.	25	97	93	90	77	4343	42	Roaschia	15	27	36	24	21	1998
11	Boves	68	221	194	195	173	10601	43	Robilante	27	70	53	50	39	2844
12	Briga Marittima . . .	22	36	32	32	40	1585	44	Roccabruna	23	75	75	47	51	2999
13	Busca	65	206	182	196	238	9338	45	Roccaparvera	11	19	23	14	20	1161
14	Canosio	4	9	17	7	2	630	46	Roccevione	29	56	52	47	57	2784
15	Caraglio	43	101	128	151	136	6569	47	Sambuco	8	17	14	18	13	877
16	Cartignano	12	22	20	12	11	797	48	San Damiano Macra .	14	67	46	36	30	2782
17	Castelletto Stura . .	12	33	27	23	27	1563	49	San Michele Prazzo .	14	22	17	8	8	1081
18	Castelmagno	16	29	27	11	13	1387	50	S. Pietro di Monterosso	22	36	26	19	17	1402
19	Celle di Maera	18	31	15	10	18	1177	51	Stroppo	12	37	29	24	16	1452
20	Centallo	24	92	97	90	82	5020	52	Tarantasca	11	47	46	50	50	1961
21	Cervasca	32	47	52	51	57	2878	53	Tenda	17	27	28	29	22	1696
22	Chiusa di Pesio . . .	50	131	103	103	130	6637	54	Ussolo	2	5	13	4	11	464
23	Cuneo	172	483	420	498	468	25028	55	Valdieri	15	46	55	28	30	2791
24	Demonte	43	119	97	84	88	6030	56	Valgrana	19	49	44	49	41	2338
25	Dronero	37	159	151	121	93	7417	57	Valloriate	13	32	31	25	23	1691
26	Elva	16	31	24	20	21	1169	58	Vernante	41	102	96	78	62	3586
27	Entraque	17	57	49	35	34	2631	59	Vignolo	8	35	31	30	37	1715
28	Fossano	139	341	261	300	216	18773	60	Villafalletto	34	80	62	69	67	4207
29	Gajola	3	15	16	4	9	759	61	Villar San Costanzo .	23	63	54	39	39	2602
30	Limone Piemonte . . .	28	69	72	50	50	2980	62	Vinadio	24	50	63	41	43	3263
31	Lottulo	2	7	3	4	5	325	63	Vottignasco	11	16	12	17	17	856
32	Marmora	11	18	15	7	11	853		TOTALE	1458	3837	3487	3261	3120	191645

CIRCONDARIO DI MONDOVI.

1	Alto	2	3	6	2	4	371	28	Magliano Alpi	19	64	49	67	64	2597
2	Bagnasco	18	48	33	34	21	2165	29	Malpotremo	2	6	2	3	..	232
3	Bastia Mondovi	11	25	20	16	10	1307	30	Margarita	10	21	24	23	22	1554
4	Battifollo	7	10	19	12	8	803	31	Marsaglia	9	17	22	15	14	1065
5	Belvedere delle Lan- ghe	9	15	8	9	3	631	32	Mombarcaro	9	33	28	19	5	1202
6	Bene Vagienna	58	111	126	111	137	6832	33	Mombasiglio	5	22	24	8	11	1294
7	Bonvicino	3	12	10	5	7	497	34	Monastero di Vasco .	10	57	39	28	23	2298
8	Briaglia	2	10	13	11	6	674	35	Monasterolo Casotto .	10	12	20	8	11	773
9	Camerano	16	31	27	18	17	1696	36	Mondovi	126	282	251	244	214	18462
10	Caprauna	11	10	12	8	4	588	37	Monesiglio	12	22	31	15	13	1417
11	Carrù	22	64	62	60	63	4205	38	Montaldo di Mondovi.	16	35	23	29	30	2349
12	Castellino Tanaro . . .	7	17	26	8	9	949	39	Montanera	4	26	12	19	12	918
13	Castelnovo di Ceva . .	3	7	10	9	6	476	40	Montezemolo	8	10	7	10	7	453
14	Ceva	32	104	107	64	57	5594	41	Morozzo	13	44	42	38	20	2111
15	Cherasco	62	155	161	159	165	9626	42	Murazzano	21	39	43	19	21	2769
16	Cigliè	6	6	11	5	5	703	43	Narzole	28	93	71	56	39	4139
17	Clavesana	13	28	30	16	30	1731	44	Niella Tanaro	13	44	49	39	40	2426
18	Dogliani	43	114	98	58	60	5803	45	Nucetto	10	19	21	8	11	889
19	Farigliano	20	54	47	36	42	2883	46	Ormea	47	99	71	56	55	4997
20	Frabosa Soprana	18	75	58	36	22	3564	47	Pamparato	21	44	33	30	31	2577
21	Frabosa Sottana	25	48	34	28	31	2321	48	Paroldo	2	8	14	11	17	724
22	Grossio	54	148	106	99	83	7326	49	Perlo	12	13	11	3	4	572
23	Gottasecca	5	8	13	6	6	640	50	Pianfei	14	50	37	38	32	2322
24	Igliano	6	5	6	7	7	363	51	Piozzo	7	38	37	43	42	1841
25	Lequio Tanaro	10	23	26	24	22	1688	52	Priero	6	27	16	14	9	1356
26	Lesegno	14	36	24	23	21	1630	53	Priola	7	28	29	23	15	1709
27	Lisio	4	16	13	8	16	864	54	Prunetto	13	13	13	15	16	1129
								55	Roascio	1	11	4	6	4	452

TAVOLA I. — MOVIMENTO PER COMUNI.

Anno 1886.

Firenze.

CIRCONDARI E DISTRETTI — COMUNI						POPOLAZIONE 31 dicembre 1886	CIRCONDARI E DISTRETTI — COMUNI						POPOLAZIONE 31 dicembre 1886
MATRIMONI	NATI		MORTI		MATRIMONI		NATI		MORTI				
	Maschi	Femmine	Maschi	Femmine			Maschi	Femmine	Maschi	Femmine			

CIRCONDARIO DI FERRARA.

1	Argenta	80	398	352	262	241	18074	5	Ostellato	32	123	101	153	110	5439
2	Bardone	109	325	318	224	190	14647	6	Portomaggiore	91	357	325	451	432	16883
3	Borgo San Lorenzo	141	746	759	759	688	32777		TOTALE	1009	3422	3280	3300	3061	165154
4	Ferrara	556	1493	1425	1451	1391	77334								

PROVINCIA DI FIRENZE.

CIRCONDARIO DI FIRENZE.

1	Bagno a Ripoli	126	254	231	166	163	14534	22	Montemurlo	29	57	50	47	41	2970
2	Barberino di Mugello	90	207	183	174	126	10815	23	Montespertoli	74	174	159	107	102	10034
3	Barberino di Val d'Elsa	83	151	155	119	126	10842	24	Palazzuolo	29	85	81	43	39	4142
4	Borgo San Lorenzo	98	264	206	208	194	13207	25	Pelago	94	213	229	116	122	10865
5	Brozzi	70	157	175	124	131	10241	26	Pontassieve	122	247	218	143	125	12183
6	Calenzano	54	102	98	76	96	7137	27	Prato in Toscana	351	764	750	599	597	44529
7	Campi Bisenzio	112	250	244	147	181	13018	28	Reggello	85	213	191	133	122	11566
8	Cantagallo	42	96	102	63	54	4014	29	Rignano sull'Arno	53	72	83	77	89	5380
9	Carmignano	86	219	170	154	141	11459	30	San Casciano in Val di Pesa	111	221	219	186	172	13556
10	Casellina e Torri	130	282	254	203	194	15878	31	San Godenzo	33	78	65	42	38	3598
11	Dicomano	44	65	74	55	52	4418	32	San Piero a Sieve	32	80	72	41	36	3344
12	Fiesole	127	220	231	136	136	14614	33	Scarperia	66	107	134	78	67	6548
13	Figline Valdarno	81	202	194	125	143	10476	34	Sesto Fiorentino	114	275	249	171	160	15099
14	Firenze	1427	2361	2307	2454	2402	168143	35	Signa	68	128	123	89	102	7889
15	Firenzuola	88	235	197	108	100	11135	36	Vaglia	29	43	76	39	28	3443
16	Galluzzo	104	279	263	171	185	15630	37	Vernio	46	106	130	83	94	4550
17	Greve	108	233	217	140	139	12331	38	Vicchio	78	190	180	128	109	11125
18	Inceisa in Valdarno	40	91	79	76	57	3876		TOTALE	4507	9133	8816	7117	6931	545054
19	Lastra a Signa	80	167	162	152	147	11105								
20	Londa	17	48	52	27	31	2561								
21	Marradi	86	196	210	117	90	8779								

CIRCONDARIO DI PISTOJA.

1	Cutigliano	20	70	74	30	41	2905	8	San Marcello Pistoiese	64	129	120	88	81	4901
2	Lamporecchio	71	184	166	95	102	9390	9	Serravalle Pistoiese	60	145	126	92	66	6291
3	Marliana	37	82	94	70	60	3936	10	Tizzana	87	206	189	142	131	10827
4	Martina	72	181	186	124	108	9447		TOTALE	1016	2238	2093	1588	1603	109690
5	Pistoja	515	1058	944	832	885	53256								
6	Piteglio	44	77	69	53	47	3457								
7	Sambuca Pistoiese	46	106	125	62	82	5280								

CIRCONDARIO DI ROCCA SAN CASCIANO.

1	Bagno di Romagna	52	183	170	105	113	8993	9	Sorbano	5	34	29	18	18	1575
2	Dovadola	19	56	59	48	47	2950	10	Terra del Sole e Castrocara	45	91	72	57	57	4419
3	Galeata	32	86	71	105	82	4256	11	Tredozio	26	60	52	47	42	3450
4	Modigliana	65	151	145	117	108	7345	12	Verghereto	23	62	50	33	28	2868
5	Portico e S. Benedetto	14	51	52	40	45	2899		TOTALE	364	1014	904	721	697	50221
6	Promiceuore	31	76	81	54	50	3567								
7	Rocca San Casciano	29	96	68	60	61	4208								
8	Santa Sofia	23	68	55	57	46	3691								

TAVOLA I. — MOVIMENTO PER COMUNI.

Anno 1886.

Foggia.

CIRCONDARI E DISTRETTI — COMUNI	MATRIMONI	NATI		MORTI		POPOLAZIONE 31 dicembre 1886	CIRCONDARI E DISTRETTI — COMUNI	MATRIMONI	NATI		MORTI		POPOLAZIONE 31 dicembre 1886
		Maschi	Femmine	Maschi	Femmine				Maschi	Femmine			

CIRCONDARIO DI SAN MINIATO.

1	Capraja e Limite . . .	24	57	41	45	44	3376	9	Montelupo Fiorentino	40	92	95	61	60	6037
2	Castelfiorentino . . .	61	136	127	104	94	9293	10	Montopoli in Valdarno	32	41	55	25	41	3871
3	Castelfranco di Sotto.	25	77	66	47	35	4912	11	San Miniato	112	280	226	203	170	17569
4	Cerreto Guidi	42	107	107	80	70	6628	12	Santa Croce sull'Arno	45	116	119	62	60	7037
5	Certaldo	68	158	124	93	199	8254	13	Santa Maria in Monte	45	110	97	73	64	6868
6	Empoli	143	281	262	204	185	18410	14	Vinci	59	117	94	63	75	7607
7	Fucecchio	90	170	165	121	152	11379								
8	Montajone	66	189	157	88	92	10017								
									TOTALE	852	1931	1735	1264	1251	121258

PROVINCIA DI FOGGIA.

(Capitanata).

CIRCONDARIO DI BOVINO.

1	Ascoli Satriano	64	147	122	239	215	10072	7	Deliceto	43	111	124	138	127	5442
2	Bovino	76	170	161	266	253	7832	8	Faeto	36	92	86	140	86	3858
3	Candela	49	149	120	232	202	6395	9	Panni	31	81	76	112	112	4622
4	Castelluccio de'Sauri	4	19	22	26	41	1199	10	Sant'Agata di Puglia	44	128	120	152	162	5922
5	Castelluccio Valmag- giore	26	60	57	91	95	3209	11	Troja	53	164	147	210	180	7518
6	Celle San Vito	3	32	20	16	24	1157								
									TOTALE	429	1153	1055	1625	1497	57226

CIRCONDARIO DI FOGGIA.

1	Alberona	31	67	80	105	86	4176	11	Roseto Valfortore . . .	48	130	119	108	98	5703
2	Biccari	40	100	102	103	97	4861	12	San Ferdinando di Puglia	62	202	178	106	118	5190
3	Cerignola	287	621	572	730	647	25584	13	Stornarella	33	71	44	82	73	2384
4	Foggia	307	728	729	872	788	41165	14	Trinitapoli	106	203	226	326	323	8566
5	Lucera	118	313	257	352	291	15732	15	Vieste	70	178	171	116	110	7660
6	Manfredonia	97	209	190	283	325	9520	16	Volturara Appula . . .	26	64	68	115	90	2541
7	Margherita di Savoia	53	119	104	88	74	4537	17	Volturino	32	76	65	94	90	3406
8	Monte Sant'Angelo . . .	195	445	470	337	346	20056								
9	Motta Montecorvino . .	20	43	31	70	69	1607								
10	Orta Nova	70	152	149	172	156	6950								
									TOTALE	1595	3721	3555	4059	3781	169638

CIRCONDARIO DI SAN SEVERO.

1	Apricena	59	122	138	180	200	6025	14	Poggio Imperiale . . .	14	56	47	82	57	2284
2	Cagnano Varano	45	59	73	106	124	4098	15	Rignano Garganico . . .	18	39	44	54	60	1972
3	Carlantino	18	43	38	37	33	1920	16	Rodi Garganico	52	93	102	93	100	6008
4	Carpino	45	124	117	131	119	6304	17	San Giovanni Rotondo	93	192	180	225	246	8925
5	Casalnuovo Montero- taro	32	92	72	93	99	4156	18	San Marco in Lamis.	128	407	335	366	352	16369
6	Casalvecchio di Puglia	10	51	56	132	139	2329	19	San Marco la Catola	40	102	101	113	122	4673
7	Castelnuovo della Daunia	15	71	57	175	146	3603	20	San Nicandro Gargan.	85	234	222	158	143	8782
8	Celenza Valfortore . . .	32	80	72	131	130	3631	21	San Paolo di Civitate	25	56	55	99	79	2769
9	Chieuti	21	40	29	56	50	1674	22	San Severo	170	436	483	643	623	20676
10	Ischitella	44	97	89	73	75	5081	23	Serracapriola	44	130	117	123	103	5859
11	Lesina	15	47	41	50	31	1961	24	Torre Maggiore	62	188	179	177	151	9084
12	Peschici	29	64	66	44	30	2937	25	Vico del Gargano	79	192	170	140	129	8858
13	Pietra Montecorvino . .	27	68	64	157	154	3704		Isole di Tremiti (*) . .	2	9	2	4	1	510
									TOTALE	1204	3092	2949	3642	3496	144192

(*) Colonia penale non eretta a comune, nè dipendente da alcun comune.

TAVOLA I. — MOVIMENTO PER COMUNI.

Anno 1886.

Genova.

CIRCONDARI E DISTRETTI — COMUNI	MATRIMONI	NATI		MORTI		POPOLAZIONE 31 dicembre 1886	CIRCONDARI E DISTRETTI — COMUNI	MATRIMONI	NATI		MORTI		POPOLAZIONE 31 dicembre 1886
		Maschi	Femmine	Maschi	Femmine				Maschi	Femmine			
32 Onzo	2	6	9	3	6	503	41 Tovo San Giacomo . .	4	4	7	4	10	613
33 Orco Feglino	8	22	11	15	13	1065	42 Vellego	3	9	13	11	14	821
34 Ortovero	4	10	6	5	6	747	43 Vendone	6	9	7	6	10	561
35 Pietra Ligure	16	31	17	9	22	2036	44 Verezzi	2	3	3	5	1	342
36 Ranzi Pietra	1	8	9	8	3	335	45 Villanova d'Albenga .	7	18	11	17	17	1188
37 Rialto	6	16	16	14	14	879	46 Zuccarello	3	13	8	11	11	822
38 Stellanello	11	26	21	15	23	1734							
39 Testico	1	7	5	3	4	342							
40 Toirano	9	15	8	11	11	1138							
							TOTALE	374	822	799	623	683	58497

CIRCONDARIO DI CHIAVARI.

1 Borzonasca	26	78	65	56	47	4431	17 Nè	28	62	56	38	31	4247
2 Carasco	8	28	18	11	14	1922	18 Neirone	22	37	57	34	30	3302
3 Casarza Ligure	19	31	45	32	26	2154	19 Orero	7	13	20	10	10	1502
4 Castiglione Chiavarese	15	61	43	39	44	2481	20 Portofino	7	12	17	10	12	1172
5 Chiavari	72	165	160	130	140	12119	21 Rapallo	71	145	145	86	108	10694
6 Cicagna	15	41	33	30	27	2561	22 San Colombano Cer-						
7 Cogorno	29	75	55	50	41	3921	tenoli	25	43	47	38	34	4270
8 Coreglia di Fontana-							23 San Ruffino di Levi .	14	20	19	11	19	1576
bona	10	10	12	7	10	1026	24 S. Margherita Ligure .	51	83	111	46	67	7575
9 Favale di Malvaro . . .	11	19	21	13	17	1804	25 Santo Stefano d'Aveto	32	93	70	46	42	5605
10 Lavagna	42	116	114	79	87	7352	26 Sestri Levante	63	188	217	155	170	10516
11 Lorsica	26	29	22	17	14	1949	27 Varese Ligure	49	124	100	77	99	7805
12 Lumarzo	24	37	44	30	37	3070	28 Zoagli	27	38	27	30	24	3091
13 Malssana	17	41	43	37	27	2914							
14 Mezzanego	10	31	32	26	19	2073							
15 Moconesi	14	27	30	23	21	2328							
16 Moneglia	19	43	31	27	23	2349							
							TOTALE	753	1690	1654	1188	1240	115809

CIRCONDARIO DI GENOVA.

1 Apparizione	26	53	35	27	17	2613	30 Pontedecimo	28	87	80	46	62	3911
2 Arenzano	27	69	73	33	30	3958	31 Prà	54	123	96	62	70	5766
3 Avegno	18	22	34	23	24	2149	32 Propata	8	28	33	12	22	817
4 Bargagli	18	48	52	41	53	3221	33 Quarto al Mare	23	55	45	30	31	3076
5 Bavari	21	45	47	33	33	3040	34 Quinto al Mare	27	37	46	26	35	2362
6 Bogliasco	16	29	23	23	26	1891	35 Recco	29	67	58	64	56	5223
7 Bolzaneto	35	71	68	59	75	4058	36 Rivarolo Ligure	78	198	175	211	157	9126
8 Borzoli	21	71	77	57	48	3712	37 Ronco Scrivia	47	95	64	88	39	3184
9 Busalla	51	99	104	88	86	3587	38 Rossiglione	28	82	67	40	38	3562
10 Camogli	65	122	128	83	88	9345	39 Rosso	17	47	48	33	50	3180
11 Campoligure	40	95	68	36	30	3995	40 San Giovanni Battista	11	31	34	24	14	1850
12 Campomorone	25	84	83	59	44	4925	41 San Pier d'Arena . . .	210	445	453	486	402	22934
13 Canepa	24	32	31	38	36	1747	42 San Quirico in Val						
14 Capraia (Isola)	1	1	8	6	8	788	Polcevera	24	72	70	45	41	3060
15 Casella	10	29	22	16	23	1927	43 Sant'Ilario Ligure . . .	12	29	40	16	20	1538
16 Ceranesi	23	58	50	29	24	3693	44 Sant'Olcese	39	69	72	40	36	4127
17 Cornigliano Ligure . . .	45	110	89	73	74	5110	45 Savignone	43	59	51	47	43	4095
18 Crocefieschi	17	48	47	21	30	3697	46 Serra Riccò	31	64	61	54	46	4789
19 Genova	1353	2709	2700	2930	2777	180886	47 Sestri Ponente	74	188	206	175	180	11380
20 Isola del Cantone	28	53	50	47	30	3324	48 Sori	13	40	23	39	47	2208
21 Masone	30	84	75	41	39	3340	49 Struppa	18	60	64	43	38	3510
22 Mele	30	62	58	19	26	3130	50 Torriglia	35	98	101	61	60	5369
23 Mignanego	19	58	71	94	42	2678	51 Tribogna	7	14	15	9	12	1136
24 Molassana	12	35	34	16	20	2140	52 Uscio	25	50	35	32	28	2417
25 Montebruno	8	17	17	7	7	994	53 Voltri	100	274	245	155	173	14492
26 Montoggio	30	58	62	50	32	4036							
27 Nervi	42	89	94	74	89	5656							
28 Pegli	64	111	117	55	71	7468							
29 Pieve di Sori	18	24	24	22	21	1818							
							TOTALE	3098	6698	6523	5938	5603	402038

TAVOLA I. — MOVIMENTO PER COMUNI.

Anno 1886.

Girgenti.

GIRCONDARI E DISTRETTI — COMUNI					MATRIMONI	NATI		MORTI		POPOLAZIONE 31 dicembre 1886	GIRCONDARI E DISTRETTI — COMUNI					MATRIMONI	NATI		MORTI		POPOLAZIONE 31 dicembre 1886
Maschi	Femmine	Maschi	Femmine	Maschi		Femmine	Maschi	Femmine	Maschi		Femmine	Maschi	Femmine	Maschi	Femmine		Maschi	Femmine	Maschi	Femmine	

CIRCONDARIO DI SAVONA.

1	Albissola Marina . . .	15	24	26	18	21	1981	23	Olba	4	12	6	6	8	505
2	Albissola Superiore . .	10	40	37	24	17	2290	24	Osiglia	14	24	27	13	14	1222
3	Altare	16	38	42	22	16	2318	25	Pallare	8	11	20	9	12	627
4	Bergggi	11	8	10	6	4	587	26	Piana Crixia	11	18	27	9	11	1295
5	Biestro	3	10	10	9	6	598	27	Plodio	3	6	6	7	3	377
6	Bormida	13	25	18	17	11	1033	28	Pontinvrea	5	28	16	7	5	982
7	Brovida	2	5	3	8	1	456	29	Quiliano	36	78	82	50	36	4299
8	Cairo Montenotte . . .	57	85	102	52	56	4800	30	Rocavignale	13	31	17	8	14	1216
9	Carcare	12	19	27	23	16	1417	31	Rocchetta Cengio	13	2	7	2	323
10	Celle Ligure	30	33	33	27	29	2276	32	Santa Giulia	6	17	17	9	5	775
11	Cengio	7	29	20	23	18	1013	33	Sassello	29	75	78	37	35	4395
12	Cogoleto	10	49	57	18	31	2727	34	Savona	215	603	596	455	403	31340
13	Cosseria	8	15	19	16	12	1074	35	Segno	6	14	9	6	9	920
14	Dego	18	43	41	20	16	2184	36	Spotorno	8	16	25	20	17	1343
15	Ellera	6	12	13	13	12	902	37	Stella	25	61	58	41	46	3508
16	Giusvalla	7	20	21	5	10	1030	38	Tiglieto	14	19	25	20	11	1336
17	Mallare	17	34	35	13	16	1857	39	Vado	14	32	37	21	20	1934
18	Martina Olba	15	19	43	16	26	1963	40	Varazze	57	121	138	80	102	8646
19	Millesimo	10	34	20	14	14	1346	41	Vezi Portio	3	18	13	8	13	871
20	Mioglia	4	14	18	11	16	1124								
21	Murialdo	9	38	35	31	24	2100								
22	Noli	18	32	32	22	20	1964								
									TOTALE . . .	769	1823	1861	1221	1158	102954

CIRCONDARIO DI SPEZIA (LEVANTE).

1	Ameglia	20	38	34	24	22	2344	16	Monterosso al Mare . .	11	24	29	15	21	1963
2	Arcola	61	104	111	72	75	5469	17	Ortonovo	28	51	37	24	28	2705
3	Beverino	8	37	32	38	43	2392	18	Pignone	11	32	16	21	18	1186
4	Bolano	22	36	45	21	23	2050	19	Portovenere	33	62	56	37	48	4005
5	Bonassola	8	30	21	14	19	1223	20	Riccò del Golfo di Spez.	23	56	29	55	44	2493
6	Borghetto di Vara . . .	5	22	24	14	26	1835	21	Riomaggiore	36	61	63	32	32	3233
7	Brugnato	8	13	13	10	12	938	22	S. Stefano di Magra . .	15	36	35	21	25	2272
8	Carro	11	27	23	24	15	1815	23	Sarzana	72	179	166	114	112	10220
9	Carrodano	7	18	17	20	24	1337	24	Sesta Godano	23	60	53	56	76	3984
10	Castelnuovo di Magra .	33	41	58	38	38	3459	25	Spezia	311	698	665	668	526	31872
11	Deiva	7	19	26	28	23	1124	26	Vernazza	17	31	31	23	21	1956
12	Follo	21	58	44	62	58	2582	27	Vezzano Ligure	30	73	75	49	45	3989
13	Framura	6	21	16	22	19	1147	28	Zignago	14	32	27	13	24	1604
14	Lerici	45	95	128	88	97	6356								
15	Levanto	39	67	76	37	45	4697								
									TOTALE . . .	925	2021	1956	1640	1559	110510

PROVINCIA DI GIRGENTI.

CIRCONDARIO DI BIVONA.

1	Alessandria della Roc.	59	154	138	121	95	6294	9	Ribera	93	206	174	141	123	8782
2	Bivona	32	109	103	53	55	5079	10	San Biagio Platani . .	23	80	80	34	50	3183
3	Burgio	51	114	90	88	92	5561	11	San Giovanni Gemini .	31	92	59	76	68	3925
4	Calamonaci	8	30	29	25	22	1234	12	S. Stefano Quisquina .	71	142	136	91	104	6815
5	Cammarata	59	129	115	82	89	6535	13	Villafranca Sicula . .	30	68	65	61	49	2808
6	Casteltermini	128	269	236	170	156	10246								
7	Cianciana	62	157	142	127	122	6122								
8	Lucca Sicula	34	72	68	44	46	2929								
									TOTALE . . .	681	1622	1435	1113	1071	69313

CIRCONDARIO DI GIRGENTI.

1	Aragona	89	365	361	212	208	14015	5	Castrofilippo	30	92	87	56	58	3766
2	Canastota	8	45	33	24	29	1467	6	Cattolica Eraclea . . .	74	173	168	127	114	7304
3	Campobello di Licata .	63	220	190	113	133	8288	7	Comitini	18	75	57	32	31	2556
4	Canicatti	197	556	513	286	329	21651	8	Favara	152	396	376	217	246	17347

TAVOLA I. — MOVIMENTO PER COMUNI.

Anno 1886.

Grosseto-Lecce.

CIRCONDARI E DISTRETTI — COMUNI	MATRIMONI	NATI		MORTI		POPOLAZIONE 31 dicembre 1886		CIRCONDARI E DISTRETTI — COMUNI	MATRIMONI	NATI		MORTI		POPOLAZIONE 31 dicembre 1886
		Maschi	Femmine	Maschi	Femmine					Maschi	Femmine			
9 Girgenti	197	431	454	271	303	22795	17	Racalmuto	110	328	352	219	199	14776
10 Grotte	61	233	224	123	139	9786	18	Raffadali	63	254	232	192	174	8571
11 Lampedusa e Linosa	13	22	27	7	10	138	19	Ravanusa	121	280	202	140	120	9417
12 Licata	190	456	390	272	276	19289	20	Realmondo	18	78	80	40	54	2519
13 Montallegro	6	46	36	46	39	1611	21	Sant'Angelo Muxaro	7	49	29	33	21	1604
14 Naro	108	258	245	178	174	11292	22	Siculiana	95	216	191	123	114	6956
15 Palma di Montechiaro	112	308	305	167	164	12912								
16 Porto Empedocle	67	200	174	113	101	9022								
								TOTALE	1799	5081	4726	2990	3036	208302

CIRCONDARIO DI SCIACCA.

1 Caltabellotta	84	126	118	120	103	7338	5	S. Margherita di Belice	91	231	219	130	144	8255
2 Menfi	77	197	233	187	188	10792	6	Sciacca	174	423	401	284	329	23919
3 Montevago	23	90	59	72	66	3439								
4 Sambuca Zabut	73	150	177	147	122	9923								
								TOTALE	522	1217	1207	940	952	63664

PROVINCIA DI GROSSETO.

CIRCONDARIO UNICO DI GROSSETO.

1 Arcidosso	73	207	172	106	102	6950	12	Monte Argentario	67	153	124	62	62	6528
2 Campagnatico	36	85	87	59	34	5763	13	Montieri	21	88	85	42	41	4546
3 Castel del Piano	54	142	140	104	80	6584	14	Orbetello	22	92	77	91	47	7138
4 Castiglione della Pescaja	24	73	44	40	40	3640	15	Pitigliano	26	100	109	48	44	4859
5 Cinigiano	48	99	94	53	40	4687	16	Roccalbegna	53	108	115	49	48	4952
6 Gavorrano	44	121	114	59	52	6530	17	Roccastrada	60	162	144	131	127	8775
7 Grosseto	61	117	119	112	82	7218	18	Santa Fiora	53	170	156	89	81	6884
8 Isola del Giglio	16	35	36	20	28	2236	19	Scansano	40	89	104	86	49	5865
9 Magliano in Toscana	12	39	30	20	17	2555	20	Sorano	60	140	179	81	83	6667
10 Manciano	40	91	87	43	55	5215								
11 Massa Marittima	124	300	257	221	185	14234								
								TOTALE	934	2411	2273	1516	1297	121806

PROVINCIA DI LECCE.

(Terra d'Otranto).

CIRCONDARIO DI BRINDISI.

1 Brindisi	156	349	328	577	519	17087	10	Ostuni	149	304	309	270	275	19028
2 Carovigno	40	116	106	98	80	5232	11	Salice Salentino	17	45	42	75	59	3213
3 Ceglie Messapica	129	354	262	316	314	15291	12	San Donaci	7	38	31	52	48	1652
4 Erchie	30	54	39	93	105	3016	13	S. Pancrazio Salentino	23	52	62	96	72	2816
5 Francavilla Fontana	145	328	312	624	655	18355	14	S. Vito de' Normanni	64	194	185	244	247	8961
6 Guagnano	15	55	54	42	30	2523	15	Torre Santa Susanna	31	69	69	81	66	5675
7 Latiano	62	125	137	363	343	6497	16	Veglie	22	48	55	40	36	2908
8 Mesagne	78	182	178	201	161	9651								
9 Oria	57	120	136	209	220	8160								
								TOTALE	1025	2433	2305	3381	3230	128045

CIRCONDARIO DI GALLIPOLI.

1 Acquarica del Capo	11	30	38	33	34	1736	7	Casarano	69	118	95	98	86	6823
2 Alessano	46	55	53	54	58	3365	8	Castignano del Capo	40	45	50	51	43	3030
3 Alezio	42	77	71	65	55	3733	9	Corsano	5	32	17	26	28	1422
4 Alliste	25	47	34	23	45	2259	10	Cursi	9	22	17	12	10	1374
5 Andrano	28	37	36	30	31	1856	11	D'iso	27	56	66	44	37	2503
6 Aradeo	21	67	51	36	24	2589	12	Gagliano del Capo	12	36	36	31	37	2292

TAVOLA I. — MOVIMENTO PER COMUNI.

Anno 1886.

Lucca-Macerata.

CIRCONDARI E DISTRETTI — COMUNI	MATRIMONI	NATI		MORTI		POPOLAZIONE 31 dicembre 1886	CIRCONDARI E DISTRETTI — COMUNI	MATRIMONI	NATI		MORTI		POPOLAZIONE 31 dicembre 1886
		Maschi	Femmine	Maschi	Femmine				Maschi	Femmine			

CIRCONDARIO DI PORTOFERRAJO.

(Isola d'Elba).

1	Marciana	14	62	57	17	15	2660	5	Rio dell'Elba	18	43	39	17	26	2719
2	Marciana Marina	51	67	69	32	40	5504	6	Rio Marina	37	53	41	23	18	3706
3	Portoferrajo	40	56	63	65	55	5681								
4	Porto Longone	24	61	56	68	43	4706		TOTALE	184	342	325	222	197	24976

PROVINCIA DI LUCCA.

CIRCONDARIO UNICO DI LUCCA.

1	Altopascio	48	102	80	68	64	4724	15	Pescaglia	48	101	106	73	54	7504
2	Bagni di Lucca	74	161	173	104	93	9758	16	Pescia	115	301	271	242	221	17202
3	Barga	62	113	123	60	67	8048	17	Pietrasanta	115	257	289	180	214	15381
4	Borgo a Mozzano	77	162	152	116	83	10103	18	Ponte Buggianese	53	124	107	95	73	6540
5	Buggiano	44	73	78	53	62	4786	19	Seravezza	97	203	189	130	120	10063
6	Camajore	140	298	272	196	193	17529	20	Stazzema	60	149	120	85	33	7611
7	Capannori	345	751	766	594	587	46375	21	Uzzano	44	94	75	53	47	4739
8	Coreglia Antelminelli	31	70	75	40	39	4888	22	Vellano	33	55	48	53	33	2963
9	Lucca	498	1063	993	951	989	69705	23	Viareggio	140	272	266	173	157	13633
10	Massa e Cozzile	14	46	45	35	39	3084	24	Villa Basilica	32	71	87	54	79	5061
11	Massarosa	77	195	140	104	111	10291								
12	Monsummano	67	149	124	72	64	7404								
13	Montecatini	47	78	74	41	42	4016								
14	Montecatini di Val di Nievole	56	125	105	87	80	7423		TOTALE	2317	5013	4758	3659	3604	298851

PROVINCIA DI MACERATA.

CIRCONDARIO DI CAMERINO.

1	Acquacana	3	7	5	4	9	509	12	Monte Cavallo	5	8	15	3	6	731
2	Bolognola	2	8	4	4	6	314	13	Muccia	7	18	28	17	16	1684
3	Caldarola	20	59	45	29	31	3079	14	Pieve Bovigliana	19	37	26	17	19	2103
4	Camerino	92	182	163	149	155	11941	15	Pieve Torina	31	47	55	30	35	3440
5	Camportondo di Fiorano	4	15	18	14	13	832	16	Pioraco	12	14	27	16	18	1776
6	Castel Raimondo	31	65	67	39	41	3544	17	Sefro	9	28	19	14	6	1045
7	Cessapalombo	10	21	22	13	13	1282	18	Serrapetrona	16	33	34	25	17	1812
8	Fiastra	25	35	45	21	30	1993	19	Serravalle di Chienti	39	65	58	35	52	2968
9	Fiordimonte	11	11	23	8	15	850	20	Visso	45	108	84	66	60	5491
10	Fiuminata	32	49	42	35	26	2803								
11	Gagliole	5	27	29	6	26	1278		TOTALE	418	837	809	545	594	49385

CIRCONDARIO DI MACERATA.

1	Apiro	30	50	67	35	43	3234	13	Mogliano	34	94	78	70	54	4219
2	Appignano	12	47	35	31	36	2415	14	Montecassiano	44	86	61	55	70	4429
3	Belforte del Chienti	27	29	33	29	30	1761	15	Montecosaro	26	64	42	38	49	3241
4	Cingoli	112	262	233	181	160	12810	16	Monte Fano	38	73	74	35	41	4211
5	Civitanova Marche	88	177	158	108	106	10264	17	Monte Lupone	28	87	79	60	49	4305
6	Colmurano	13	20	40	21	17	1636	18	Monte San Giusto	15	53	53	39	34	2885
7	Esanatoglia	13	29	33	37	22	2315	19	Monte San Martino	8	14	23	9	10	1656
8	Ficano	8	23	31	20	20	1341	20	Morrovalle	42	128	109	89	87	6217
9	Gualdo	10	39	30	18	24	2003	21	Pausula	64	183	158	107	124	8904
10	Loro Piceno	40	70	56	36	47	3976	22	Penna San Giovanni	33	62	44	28	30	2900
11	Macerata	189	337	332	282	284	21924	23	Petriolo	29	49	40	30	31	2438
12	Matelica	45	104	102	72	103	7106	24	Pollenza	53	97	98	72	79	5673

TAVOLA I. — MOVIMENTO PER COMUNI.

Anno 1886.

Mantova.

CIRCONDARI E DISTRETTI — COMUNI	MATRIMONI	NATI		MORTI		POPOLAZIONE 31 dicembre 1886	CIRCONDARI E DISTRETTI — COMUNI	MATRIMONI	NATI		MORTI		POPOLAZIONE 31 dicembre 1886		
		Maschi	Femmine	Maschi	Femmine				Maschi	Femmine					
		25	Potenza Picena . . .	76	122				113	68	65	7717		31	Sarnano
26	Recanati	158	314	310	249	227	20257	32	Tolentino	96	229	211	174	182	11591
27	Ripe San Ginesio . . .	6	31	16	12	17	1318	33	Treja	90	166	168	130	117	9934
28	San Ginesio	47	116	100	67	89	6491	34	Urbisaglia	24	53	52	39	43	2633
29	San Severino Marche	87	270	232	191	200	14630								
30	Sant' Angelo in Pon- tano	18	53	44	30	29	2784								
									TOTALE	1648	3613	3342	2511	2583	202908
											837	809	545	594	
											4450	4151	3056	3177	

PROVINCIA DI MANTOVA.

8601 | 6233

DISTRETTO DI ASOLA.

1	Asola	42	109	92	87	69	6509	5	Ceresara	17	30	31	14	24	2368
2	Casalmoro	9	16	24	8	16	1165	6	Piubega	16	24	21	19	9	1696
3	Casaloldo	9	22	19	15	11	1416								
4	Castel Goffredo	40	75	52	50	49	4448								
									TOTALE	133	276	239	193	178	17572

DISTRETTO DI BOZZOLO.

1	Bozzolo	39	63	72	49	62	4486	6	Rodigo	37	63	51	32	30	3549
2	Gazzoldo degli Ippoliti	11	19	20	13	12	1443	7	San Martino dall'Ar- gine	22	47	44	34	34	3286
3	Gazzuolo	27	83	71	37	35	4109								
4	Marcara	64	157	142	93	78	9116								
5	Rivarolo Fuori	33	78	60	34	45	4220								
									TOTALE	233	510	460	292	296	30209

DISTRETTO DI CANNETO SULL'OGGIO.

1	Aequanegra sul Chiese	28	65	61	54	49	4127	5	Redondesco	24	26	31	22	18	2195
2	Canneto sull'Oglio . .	25	55	44	39	31	3782								
3	Casalromano	7	20	16	6	8	1157								
4	Mariana	8	11	15	8	8	733								
									TOTALE	92	177	167	129	114	11994

DISTRETTO DI CASTIGLIONE DELLE STIVIERE.

1	Castiglione delle Sti- viere	38	73	85	77	75	5313	4	Medole	21	34	37	26	25	2420
2	Cavriana	19	44	40	28	28	2389	5	Solferino	8	18	15	10	8	1348
3	Guidizzolo	21	34	43	34	29	2555								
									TOTALE	107	203	220	175	165	14025

DISTRETTO DI GONZAGA.

1	Gonzaga	56	145	127	105	87	7953	5	San Benedetto Po . .	87	204	198	123	141	11083
2	Moglia	44	133	84	76	72	5679	6	Suzzara	61	160	171	77	109	10082
3	Motteggiana	25	55	57	38	34	3234								
4	Pegognaga	41	97	90	66	69	5970								
									TOTALE	314	794	727	485	512	44001

TAVOLA I. — MOVIMENTO PER COMUNI.

Anno 1886.

Milano.

CIRCONDARI E DISTRETTI — COMUNI	MATRIMONI	NATI		MORTI		POPOLAZIONE 31 dicembre 1886	CIRCONDARI E DISTRETTI — COMUNI	MATRIMONI	NATI		MORTI		POPOLAZIONE 31 dicembre 1886
		Maschi	Femmine	Maschi	Femmine				Maschi	Femmine			
											Maschi	Femmine	
16 Cisliano	15	47	41	37	24	2264	32 Ozzero	14	21	15	5	9	1341
17 Corbetta	36	148	108	125	113	5655	33 Robecchetto con In-	10	45	33	26	19	2132
18 Cuggiono	48	118	102	77	51	5747	34 Robecco sul Naviglio	29	75	72	42	21	3561
19 Gaggiano	30	73	70	41	29	3609	35 Rosate	18	63	47	23	24	2775
20 Gudo Visconti	4	7	11	10	8	706	36 Santo Stefano Ticino	10	27	23	20	16	1311
21 Inveruno	13	63	57	57	45	3189	37 Sedriano	21	45	68	22	46	2498
22 Lacchiarella	30	84	106	44	36	4251	38 Turbigo	11	42	36	25	12	1913
23 Lonate Pozzolo	29	96	92	82	55	5294	39 Vermezzo	9	16	14	3	5	816
24 Magenta	55	122	135	75	74	6576	40 Vernate	15	39	40	23	25	2154
25 Magnago	17	94	85	62	60	4138	41 Vittuone	14	50	44	29	39	2137
26 Marcallo con Casone	20	37	61	29	31	2374	42 Zelo Surrigone	4	9	15	2	2	488
27 Mesero	11	27	28	13	20	1382	43 Zibido San Giacomo	29	53	43	22	12	2347
28 Morimondo	22	44	35	23	25	1943							
29 Motta Visconti	36	67	67	28	25	3129							
30 Nosate	4	11	13	4	4	600							
31 Noviglio	11	24	30	11	10	1422							
							TOTALE	861	2441	2320	1529	1457	117259

CIRCONDARIO DI GALLARATE.

1 Albizzate	24	44	37	35	33	2217	28 Marnate	3	30	15	8	6	1092
2 Arluno	16	92	63	68	59	3174	29 Mornago	21	53	45	22	15	2078
3 Arsago	25	83	57	46	41	3602	30 Nerviano	36	124	125	84	96	5135
4 Busto Arsizio	104	333	328	262	250	14398	31 Oggiona con S. Stefano	7	9	10	11	15	746
5 Cairate	16	62	51	38	39	2971	32 Olgiate Olona	21	39	42	35	30	2083
6 Cajello	4	12	11	11	8	582	33 Orago	6	23	23	14	16	1151
7 Canegrate	15	59	52	25	32	2228	34 Origgio	15	38	44	30	34	1917
8 Cardano al Campo	21	49	63	34	28	2593	35 Parabiago	37	137	123	109	94	5250
9 Caronno Milanese	26	78	67	53	51	2920	36 Pogliano	6	28	35	27	22	1619
10 Casale Litta	25	50	51	35	38	2728	37 Pregnana	5	35	35	24	27	1435
11 Casorezzo	16	61	54	55	32	2639	38 Rescaldina	18	49	41	50	39	2034
12 Cassano Magnago	19	81	67	68	39	3716	39 Rho	40	116	105	102	110	4873
13 Castellanza	20	73	64	59	54	2651	40 Sacconago	33	114	73	76	60	3864
14 Cerro Maggiore	26	78	75	60	53	2878	41 Samarate	38	116	89	48	47	4153
15 Cislago	18	59	65	41	35	2705	42 S. Giorgio su Legnano.	15	38	46	21	25	1640
16 Cornaredo	24	112	69	64	36	3873	43 San Vittore Olona	7	33	38	21	25	1160
17 Crenna	20	47	56	26	28	2225	44 Saronno	68	183	130	119	112	6972
18 Fagnano Olona	74	90	83	67	68	4089	45 Sesto Calende	27	72	71	42	45	3926
19 Ferno	12	43	35	53	68	2223	46 Solbiate Olona	6	28	15	15	15	966
20 Gallarate	82	168	170	134	105	8957	47 Somma Lombarda	36	97	97	71	64	5472
21 Gerenzano	17	48	36	31	21	2034	48 Sumirago	27	53	48	39	46	2551
22 Golasecca	13	36	35	27	25	1820	49 Uboldo	16	55	55	29	48	2551
23 Gorla Minore	18	70	74	74	79	4011	50 Vanzago	17	41	36	31	24	1687
24 Jerago con Besnate	13	34	38	59	21	1936	51 Vergiate	37	70	79	48	46	3729
25 Lainate	27	105	121	91	84	4915	52 Vizzola Ticino	11	11	2	2	2	406
26 Legnano	64	239	258	164	181	8649							
27 Luernate	9	21	6	9	13	715							
							TOTALE	1260	3835	3517	2740	2584	165913

CIRCONDARIO DI LODI.

1 Abbadia Cereto	4	13	10	8	6	514	18 Cervignano	3	21	17	13	9	1001
2 Bertonico	24	33	46	28	21	2092	19 Codogno	71	221	209	174	189	11824
3 Boffalora d'Adda	6	10	16	12	11	862	20 Comazzo	7	23	15	18	13	1279
4 Borghetto Lodigiano	33	126	124	115	117	6161	21 Cornegliano Laudense	7	30	20	15	9	1033
5 Brembio	29	54	75	46	28	3355	22 Corno Giovine	14	34	26	30	17	2019
6 Camairago	16	37	24	20	18	1486	23 Corno Vecchio	7	21	22	20	12	920
7 Cantonale	2	1	1	1	1	116	24 Corte Palasio	13	33	29	19	26	1994
8 Casaletto Lodigiano	10	26	29	15	15	1157	25 Crespiatica	11	25	13	24	10	1288
9 Casalmajocco	8	18	16	9	11	1058	26 Parezano	5	4	5	4	2	671
10 Casale Pusterlengo	52	127	111	81	80	6682	27 Fombio	16	58	55	40	34	2234
11 Caselle Landi	23	41	41	31	30	2780	28 Galgagnano	9	20	10	7	1	553
12 Caselle Lurani	9	21	26	14	15	1252	29 Graffignana	14	40	41	20	31	2132
13 Castelnuovo Bocca di							30 Guardamiglio	20	58	32	47	25	2551
Adda	18	49	38	27	42	2693	31 Livraga	23	59	62	64	42	3545
14 Castiglione d'Adda	29	76	77	52	63	3939	32 Lodi	200	447	397	404	463	25721
15 Cavacurta	13	36	31	20	20	1597	33 Lodi Vecchio	19	75	75	33	48	3636
16 Cavenago d'Adda	20	46	56	33	35	2676	34 Maccastorna	3	10	6	..	5	458
17 Cazzimani	8	38	27	17	12	1501	35 Mairago	13	31	36	26	25	2158

TAVOLA I. — MOVIMENTO PER COMUNI.

Anno 1886.

Milano.

CIRCONDARI E DISTRETTI — COMUNI		MATRIMONI	NATI		MORTI		POPOLAZIONE 31 dicembre 1886	CIRCONDARI E DISTRETTI — COMUNI		MATRIMONI	NATI		MORTI		POPOLAZIONE 31 dicembre 1886
			Maschi	Femmine	Maschi	Femmine					Maschi	Femmine			
36	Maleo	40	80	80	65	58	4429	54	S. Stefano al Corno	22	56	32	31	20	2651
37	Marudo	20	33	17	23	30	1779	55	San Zenone al Lambro	12	26	28	18	16	1394
38	Massalengo	15	20	32	27	15	1730	56	Segugnago	9	33	33	18	24	1697
39	Meleti	5	20	18	18	11	1272	57	Senna Lodigiana	23	83	78	59	49	3734
40	Merlino	7	24	23	17	14	1037	58	Somaglia e Pizzolano	24	62	64	49	35	3308
41	Montanaso Lombardo	10	24	27	14	11	1088	59	Sordio	5	9	8	2	2	485
42	Mulazzano	23	63	45	34	38	2943	60	Terranuova dei Pas- serini	13	35	30	19	18	1935
43	Orio Litta	16	31	33	19	21	2043	61	Tribiano	4	14	18	11	7	821
44	Ospedaletto Lodigiano	20	56	38	25	25	1969	62	Turano	18	41	47	15	14	2418
45	Ossago	12	35	53	15	34	1906	63	Valera Fratta	6	19	21	12	11	1137
46	Paullo	17	55	43	21	28	2145	64	Villanuova Sillaro	30	49	44	27	24	2258
47	Pieve Fissiraga	17	36	24	19	19	1639	65	Villavesco	21	39	44	21	26	2307
48	Salerano sul Lambro	6	25	20	11	16	1224	66	Vittadone	6	13	19	7	8	797
49	San Colombano al Lambro	50	148	125	140	110	7280	67	Zelo Buon Persico	18	46	37	24	20	2413
50	San Fiorano	14	30	28	15	21	1676	68	Zorlesco	19	44	32	35	19	2116
51	San Martino in Strada	17	54	57	32	35	2760								
52	San Rocco al Porto	24	54	50	31	38	3222								
53	Sant'Angelo Lodig.	55	188	164	106	114	8970								
									TOTALE	1357	3510	3230	2467	2416	183501

CIRCONDARIO DI MILANO.

1	Affori	49	134	148	119	126	5994	42	Mediglia	24	74	71	39	23	3202
2	Arese	21	48	44	20	21	2168	43	Melegnano	41	136	118	61	80	6452
3	Assago	6	19	16	11	2	1087	44	Melzo	27	56	56	55	46	2935
4	Baggio	17	63	58	47	43	3397	45	Mezzate	14	34	25	22	17	1814
5	Basiglio	9	25	29	12	15	1182	46	Milano	2760	6196	5890	5409	5166	328262
6	Bellinzago Lombardo	8	20	28	42	29	1522	47	Musocco	47	117	126	92	82	5300
7	Bollate	51	132	122	95	79	5632	48	Niguarda	26	42	68	46	46	2618
8	Bresso	15	42	43	27	28	1870	49	Novate Milanese	17	60	42	52	27	2677
9	Buccinasco	11	32	32	15	27	1962	50	Opera	6	21	18	17	8	1059
10	Busnago	21	46	33	26	26	1762	51	Pantigliate	12	19	17	8	8	774
11	Bussero	20	39	46	31	48	1902	52	Peschiera Borromeo	10	26	16	11	8	1414
12	Cambiago	18	55	65	41	35	2600	53	Pessano	23	52	45	54	39	2571
13	Carpiano	15	25	37	25	37	1940	54	Pieve Emanuele	15	31	36	19	25	1407
14	Cassano d'Adda	43	150	164	112	142	7852	55	Pioltello	23	53	52	27	31	3199
15	Cassina de' Pecchi	12	35	25	20	20	1591	56	Pozzo d'Adda	11	38	27	10	12	1556
16	Cassina del Pero	3	14	12	7	4	445	57	Pozzuolo Martesana	20	50	48	40	64	3024
17	Cerchiate	1	3	4	7	5	296	58	Precontosole	9	30	30	17	29	1261
18	Cernusco sul Naviglio	49	136	125	95	97	6041	59	Quintole	18	54	47	30	16	2706
19	Cerro al Lambro	13	21	23	12	16	1304	60	Rodano	12	25	24	9	13	1493
20	Cesano Boscone	7	13	27	8	10	858	61	Roncello	8	29	20	7	11	1015
21	Cesate	13	41	44	21	22	1597	62	Rozzano	13	38	33	14	13	1670
22	Chiavavalle Milanese	18	57	59	31	30	2597	63	San Donato Milanese	14	10	16	13	14	1039
23	Colturano	10	23	24	10	12	945	64	Segrate	17	39	38	20	25	2186
24	Cormano	19	28	66	26	23	2218	65	Senago	17	79	80	38	51	2986
25	Cornate	32	124	111	82	76	4365	66	Settala	16	30	40	16	22	2325
26	Corsico	13	35	33	39	26	2026	67	Settimo Milanese	23	67	65	35	32	3188
27	Crescenzago	12	41	50	38	31	2199	68	Terrazzano	8	18	15	8	13	684
28	Cusago	7	27	21	9	14	1335	69	Trenno	30	66	74	41	42	3573
29	Garbagnate Milanese	14	71	65	40	25	2475	70	Trezzano Rosa	13	22	18	13	13	1076
30	Gessate	18	65	58	55	38	2794	71	Trezzano sul Naviglio	11	21	22	12	11	1319
31	Gorgonzola	40	96	108	103	107	4844	72	Trezzo sull'Adda	55	121	85	60	60	4904
32	Gorla Primo	7	13	10	9	6	882	73	Trucezzano	25	65	46	47	40	3280
33	Greco Milanese	33	72	68	49	38	3268	74	Turro Milanese	1	10	7	9	3	376
34	Grezzago	5	13	12	6	7	720	75	Vaprio d'Adda	28	89	81	54	48	3948
35	Inzago	35	78	87	49	64	4451	76	Viboldone	35	80	90	62	51	4532
36	Lambrate	17	34	34	27	21	2252	77	Vignate	6	25	24	14	13	1483
37	Liscate	4	23	13	11	6	1271	78	Vizzolo Predabissi	9	12	11	4	6	760
38	Locate Triulzi	17	58	47	52	31	2398								
39	Masate	11	29	27	15	19	1341								
40	Masate	11	29	27	15	19	1341								
41	Mazzo Milanese	5	31	24	19	12	1077								
									TOTALE	4165	9958	9503	7951	7632	511217

CIRCONDARIO DI MONZA.

1	Agrate Brianza	31	77	80	60	84	3842	5	Bellusco	15	37	52	33	27	1880
2	Albiate	21	43	53	34	30	2035	6	Bernareggio	61	189	165	140	138	7582
3	Arcore	20	62	69	55	79	2782	7	Besana in Brianza	61	185	169	126	110	7226
4	Balsamo	26	53	53	39	33	2403	8	Biassono	19	56	54	32	36	2443

TAVOLA I. — MOVIMENTO PER COMUNI.

Anno 1886.

Modena.

CIRCONDARI E DISTRETTI — COMUNI	MATRIMONI	NATI		MORTI		POPOLAZIONE 31 dicembre 1886	CIRCONDARI E DISTRETTI — COMUNI	MATRIMONI	NATI		MORTI		POPOLAZIONE 31 dicembre 1886
		Maschi	Femmine	Maschi	Femmine				Maschi	Femmine			
		9 Bovisio	15	49	29				20	25	1566	34 Mezzago	
10 Brioso	29	72	77	52	68	2976	35 Misinto	22	58	68	46	41	3258
11 Brugherio	22	111	116	97	91	4633	36 Monza	261	653	643	460	457	29994
12 Burago di Molgora	14	31	23	18	12	1283	37 Muggio	21	69	73	43	56	2536
13 Camparada	7	20	23	8	11	686	38 Nova	23	62	69	40	53	2625
14 Caponago	20	47	46	29	26	1791	39 Oreno	28	57	44	59	55	2165
15 Carate Brianza	45	159	122	87	102	5343	40 Ornago	14	35	35	24	31	1513
16 Carugate	15	62	54	40	46	2453	41 Paderno Dugnano	55	132	155	116	105	6157
17 Cavenago di Brianza	15	30	41	14	18	1587	42 Renate	22	38	26	20	17	1436
18 Ceriano Laghetto	36	86	79	62	55	4178	43 Ruginello	6	20	21	7	24	815
19 Cesano Maderno	33	110	108	78	60	4627	44 Seregno	69	174	212	157	152	8428
20 Cinisello	26	58	61	50	47	2963	45 Sesto San Giovanni	43	142	130	102	101	6003
21 Cologno Monzese	26	75	64	62	51	2844	46 Seveso	29	77	79	56	57	4413
22 Concorezzo	30	52	62	48	33	3155	47 Sovico	13	48	44	40	37	1788
23 Correzana	2	11	11	13	9	547	48 Triuggio	23	75	67	45	38	2983
24 Cusano sul Seveso	13	41	37	43	23	1822	49 Varedo	12	56	45	25	27	2069
25 Desio	51	157	142	112	145	6609	50 Vedano al Lambro	13	39	42	22	24	1557
26 Giussano	54	143	139	114	95	5244	51 Veduggio con Colzano	9	30	27	18	22	1392
27 Lentate sul Seveso	40	108	97	48	52	4498	52 Velate Milanese	42	73	58	72	46	3356
28 Lesmo	25	43	64	33	34	2494	53 Verano	20	52	53	47	34	2034
29 Limbiate	32	72	62	116	122	3471	54 Villa San Fiorano	14	54	59	39	44	2062
30 Lissone	38	140	143	125	115	5505	55 Vimercate	36	120	97	110	108	5050
31 Macherio	16	33	48	28	23	1832	56 Vimodrone	10	31	34	29	17	1651
32 Masciago Milanese	7	22	19	9	12	889							
33 Meda	39	102	98	67	100	3992							
							TOTALE	1701	4668	4569	3501	3492	201980

PROVINCIA DI MODENA.

CIRCONDARIO DI MIRANDOLA.

1 Camposanto	16	78	55	54	44	3226	7 Novi di Modena	35	102	109	86	79	6619
2 Cavezzo	40	90	96	69	67	4979	8 San Felice sul Panaro	74	196	156	106	96	9038
3 Concordia sulla Secchia	62	196	177	100	116	9994	9 San Possidonio	23	54	44	25	32	3267
4 Finale nell'Emilia	96	288	234	157	139	13366	10 San Prospero	29	69	56	55	40	3696
5 Medolla	29	78	85	56	52	3986							
6 Mirandola	71	291	292	176	172	15531							
							TOTALE	475	1442	1304	884	837	71702

CIRCONDARIO DI MODENA.

1 Bastiglia	21	30	25	22	31	1708	12 Nonantola	40	133	119	97	102	6430
2 Bomporto	29	107	66	68	68	4653	13 Prignano sulla Secchia	26	72	81	37	45	4099
3 Campogalliano	26	94	81	64	48	4223	14 Ravarino	25	94	85	79	80	4676
4 Carpi	148	363	367	299	338	19577	15 San Cesario sul Panaro	6	56	38	34	30	2476
5 Castelnuovo Rangone	16	53	68	41	57	3065	16 Sassuolo	58	129	137	106	89	6476
6 Castelvetro di Modena	51	121	107	61	56	4967	17 Savignano sul Panaro	24	57	55	35	20	2380
7 Fiorano Modenese	16	71	62	42	35	3230	18 Soliera	43	104	98	77	83	5272
8 Fornigine	59	159	165	118	124	7231	19 Spilamberto	32	87	90	63	62	4005
9 Maranello	32	85	68	55	45	3492	20 Vignola	39	89	83	40	53	3822
10 Marano sul Panaro	29	68	66	33	20	2709							
11 Modena	434	1012	934	933	923	58616							
							TOTALE	1154	2984	2795	2304	2309	153107

CIRCONDARIO DI PAVULLO NEL FRIGNANO.

1 Fanano	47	127	120	59	46	5260	9 Montese	43	106	94	58	49	5886
2 Fiumalbo	17	59	42	28	24	2150	10 Pavullo nel Frignano	76	250	227	148	140	10883
3 Frassinoro	37	103	116	44	52	4013	11 Pievepelago	23	77	63	31	45	3138
4 Guiglia	20	78	72	34	52	4134	12 Pollinago	23	83	75	52	42	3910
5 Lama Mocogno	29	84	86	45	42	4344	13 Riolunato	8	27	31	15	15	1410
6 Monfestino in Serra Mazzoni	35	160	123	93	91	6401	14 Setola	21	55	47	36	27	2973
7 Montecreto	10	29	41	11	22	1712	15 Zocca	29	125	111	74	62	5998
8 Montefiorino	46	156	143	93	78	6839							
							TOTALE	464	1519	1391	821	787	69051

TAVOLA I. — MOVIMENTO PER COMUNI.

Anno 1886.

Napoli.

CIRCONDARI E DISTRETTI — COMUNI	MATRIMONI	NATI		MORTI		POPOLAZIONE 31 dicembre 1886	CIRCONDARI E DISTRETTI — COMUNI	MATRIMONI	NATI		MORTI		POPOLAZIONE 31 dicembre 1886
		Maschi	Femmine	Maschi	Femmine				Maschi	Femmine			

PROVINCIA DI NAPOLI.

CIRCONDARIO DI CASORIA.

1	Afragola	174	405	431	357	385	20710	14	Melito di Napoli . . .	35	65	76	49	52	4149
2	Arzano	63	119	114	139	144	6281	15	Mugnano di Napoli . .	39	95	87	75	67	4757
3	Caivano	127	240	204	317	250	11621	16	Pomigliano d'Arco . .	79	196	178	125	105	10218
4	Calvizzano	10	36	37	12	21	2047	17	Pomigliano d'Atella .	29	42	49	31	39	2463
5	Cardito	35	100	90	102	106	4813	18	Qualiano	22	35	42	28	29	1664
6	Casalnuovo di Napoli	32	82	96	81	74	4826	19	San Pietro a Patierno	24	63	76	51	61	3239
7	Casandrino	30	48	43	33	42	2993	20	San'Antimo	80	152	131	87	97	9907
8	Casoria	97	212	191	172	151	10313	21	San'Arpino	17	43	45	31	30	2332
9	Crispano	11	28	25	28	23	1406	22	Secondigliano	72	188	166	127	115	8032
10	Frattamaggiore . . .	108	227	212	177	172	11541	23	Villaricca	32	46	48	28	38	3070
11	Giuliano in Campania	105	262	240	198	198	13127								
12	Grumo Nevano	45	96	95	93	93	5287								
13	Licignano di Napoli .	19	34	36	20	18	1685								
									TOTALE	1285	2814	2712	2366	2310	146481

CIRCONDARIO DI CASTELLAMMARE DI STABIA.

1	Agerola	47	96	65	60	55	4378	11	Meta	57	80	80	46	60	7298
2	Anacapri	17	28	21	18	21	1919	12	Ottajano	178	472	411	314	307	21036
3	Boscotrecase	94	198	232	149	151	9305	13	Piano di Sorrento . . .	71	126	110	62	68	8496
4	Boscotrecase	75	250	248	167	150	10488	14	Pimonte	17	30	41	34	27	1801
5	Capri	53	46	43	19	31	2984	15	Poggiomarino	33	115	124	68	69	4553
6	Casola di Napoli . . .	15	72	64	47	41	2484	16	San'Agello	29	81	75	43	46	4756
7	Castellammare di Sta-							17	Sorrento	60	134	128	70	83	8433
	bia	247	630	588	536	503	34554	18	Torre Annunziata . . .	203	513	500	506	462	23489
8	Gragnano	119	302	333	205	214	14795	19	Vico Equense	97	204	218	109	111	11623
9	Lettere	46	153	146	104	99	6508								
10	Massalubrense	62	133	116	69	68	8422								
									TOTALE	1500	3663	3543	2626	2566	187022

CIRCONDARIO DI NAPOLI.

1	Barra	94	240	201	247	247	9926	9	San Giovanni a Te-						
2	Cercola	26	65	62	57	45	3273		duccio	133	325	314	233	201	15280
3	Napoli	4336	8581	8080	7895	7510	493633	10	San Sebastiano al Ve-						
4	Pollena Trocchia . . .	19	39	46	33	43	2271		suvio	18	44	48	31	37	2264
5	Ponticelli	71	162	138	199	207	7540	11	San'Anastasia	84	132	119	89	147	7308
6	Portici	119	219	229	204	157	13017	12	Somma Vesuviana . . .	77	162	130	98	94	9176
7	Resina	153	357	363	271	252	16508	13	Torre del Greco	245	594	544	356	352	29734
8	San Giorgio a Cre-														
	mano	41	94	97	71	46	5131								
									TOTALE	5416	11014	10371	9784	9338	615061

CIRCONDARIO DI POZZUOLI.

1	Barano d'Ischia	62	103	91	83	87	4731	9	Pozzuoli	157	329	306	239	174	18191
2	Casamicciola	31	90	62	61	53	2730	10	Procida	118	220	196	123	108	13774
3	Chiajano ed Uniti . . .	32	67	74	67	51	3886	11	Serrara Fontana	20	52	29	20	19	2686
4	Forio	76	139	102	82	99	7070	12	Soccapo'	23	48	55	38	52	2588
5	Ischia	53	107	92	59	70	6670	13	Ventotene	14	27	17	30	8	2308
6	Lacco Ameno	18	27	34	24	23	1683								
7	Marano di Napoli . . .	68	176	157	86	84	9123								
8	Pianura	42	77	65	46	31	4246								
									TOTALE	714	1462	1280	958	859	79346

TAVOLA I. -- MOVIMENTO PER COMUNI.

Anno 1886.

Novara.

CIRCONDARI E DISTRETTI — COMUNI	MATRIMONI	NATI		MORTI		POPOLAZIONE 31 dicembre 1886	CIRCONDARI E DISTRETTI — COMUNI	MATRIMONI	NATI		MORTI		POPOLAZIONE 31 dicembre 1886
		Maschi	Femmine	Maschi	Femmine				Maschi	Femmine	Maschi	Femmine	

PROVINCIA DI NOVARA.

CIRCONDARIO DI BIELLA.

1	Ailoche	1	11	12	7	7	788	51	Piane di Serravalle					
2	Andorno Cacciorna.	18	48	47	27	27	2757		Sesia	4	8	6	3	4
3	Benna	10	11	16	10	8	625	52	Piatto	7	14	6	4	5
4	Biella	106	321	303	217	191	15493	53	Piedicavallo	16	36	36	25	36
5	Bioglio	17	29	25	11	13	2123	54	Pistolesa	5	8	4	2	5
6	Bornate	3	8	13	4	3	381	55	Pollone	10	35	29	10	18
7	Borriana	7	19	24	13	8	853	56	Ponderano	16	41	31	25	25
8	Brusnengo	22	59	50	40	40	2281	57	Portula	14	31	22	17	14
9	Callabiana	5	15	7	6	10	718	58	Postua	9	27	19	24	40
10	Camandona	12	31	20	15	14	2102	59	Pralungo	19	58	56	27	39
11	Camburzano	4	16	14	10	3	938	60	Pray	4	6	4	5	1
12	Campiglia Cervo	9	16	19	8	14	1043	61	Quaregna	2	6	3	3	2
13	Candelo	38	67	63	33	30	2948	62	Quittengo	6	14	9	3	12
14	Caprile	6	12	4	8	5	596	63	Roneo Biellese	8	30	22	16	13
15	Casapinta	2	16	9	7	4	775	64	Roppolo	13	15	20	10	10
16	Castellengo	7	15	10	3	..	503	65	Sagliano Micca	11	48	31	20	32
17	Castelletto Cervo	12	25	13	12	8	900	66	Sala Biellese	12	24	33	16	22
18	Castelletto Villa	4	4	3	7	4	356	67	Salussola	33	55	49	37	43
19	Cavaglia	26	48	54	29	38	2925	68	Sandigliano	12	25	17	21	12
20	Cerreto Castello	2	1	2	..	1	280	69	San Giuseppe di Ca-					
21	Cerrione	22	31	31	21	17	1686		sto	3	7	10	7	7
22	Chiavazza	21	57	59	20	46	3355	70	San Paolo Cervo	5	7	12	4	9
23	Coggiola	30	65	61	31	33	3182	71	Selve Marcone	2	6	..	3	1
24	Cossato	45	73	63	50	38	3967	72	Serravalle Sesia	20	44	39	32	38
25	Cossila	23	58	60	29	34	3349	73	Soprana	8	39	29	20	16
26	Crevacuore	8	17	16	15	13	1035	74	Sordevolo	20	48	44	27	20
27	Croce di Mosso	18	38	47	17	24	2391	75	Stostegno	20	16	13	14	21
28	Crosa	3	9	9	9	5	616	76	Strona	15	44	37	13	17
29	Curino	22	41	43	25	18	2608	77	Tavigliano	14	27	25	12	15
30	Donato	11	22	26	10	14	1807	78	Terme	8	9	4	8
31	Dorzano	8	13	11	3	8	588	79	Tollegno	2	29	20	10	19
32	Flechchia	4	15	19	4	15	922	80	Torazzo	13	9	26	11	18
33	Gaglianico	8	24	25	13	17	955	81	Trivero	20	84	94	45	54
34	Graglia	21	44	39	28	22	2810	82	Valdengo	9	11	17	8	14
35	Guardabosone	9	10	10	5	3	812	83	Vallanzengo	1	6	8	3	4
36	Lessona	18	50	33	9	16	1620	84	Valle Inferiore Mosso	2	22	15	6	8
37	Magnano	13	27	26	26	25	1899	85	Valle San Nicolao	9	23	18	8	9
38	Massazza	8	10	5	6	7	530	86	Valle Superiore Mosso	6	11	5	5	9
39	Masserano	39	72	55	49	36	3903	87	Veglio	5	9	19	10	8
40	Mezzana Mortigliengo	10	42	27	17	21	1693	88	Verrone	6	6	10	3	8
41	Miagliano	9	29	20	7	6	1079	89	Vigliano Biellese	12	49	41	27	29
42	Mongrando	24	67	69	51	62	4349	90	Villanova Biellese	2	6	8	1	5
43	Mosso Santa Maria	16	27	22	12	11	1836	91	Vintebbio	5	4	7	5	8
44	Mottaleiata	25	47	35	16	18	1666	92	Viverone	25	30	29	23	15
45	Muzzano	4	11	9	7	6	872	93	Zimone	14	24	12	8	9
46	Netro	11	28	41	10	14	2230	94	Zubiena	20	34	36	23	38
47	Occhieppo Inferiore	10	46	39	16	25	2449	95	Zumaglia	9	14	20	3	12
48	Occhieppo Superiore	8	24	32	13	18	1783							
49	Pettinengo	25	44	33	24	26	2798							
50	Pianceri	5	8	7	2	9	498		TOTALE	1257	2924	2680	1615	1778

CIRCONDARIO DI DOMODOSSOLA (OSSOLA).

1	Agaro	2	..	121	13	Cardezza	5	20	16	8	7
2	Albogno	1	..	2	124	14	Castiglione d'Ossola	2	2	5	5	12
3	Antronapiana	4	8	7	4	7	611	15	Cippomorelli	5	4	6	7	11
4	Anzino	2	..	3	1	2	186	16	Cimmulera	1	5	7	2	3
5	Baceno	7	28	13	13	16	1196	17	Coimo	1	5	4	3	3
6	Bannio	3	12	7	8	14	810	18	Craveggia	7	13	11	8	8
7	Beura	2	13	10	4	6	619	19	Cravegna	12	11	11	3
8	Bognanico Dentro	1	9	10	10	5	666	20	Crevola d'Ossola	6	13	15	13	13
9	Bognanico Fuori	5	12	3	6	6	414	21	Crodo	2	7	9	9	12
10	Buttognone	5	5	5	2	1	293	22	Dissimo	3	7	3	3
11	Caddo	1	1	..	2	148	23	Domodossola	22	60	42	51	47
12	Calasca	11	11	5	6	14	839	24	Druogno	1	4	7	3	5

TAVOLA I. — MOVIMENTO PER COMUNI.

Anno 1886.

Novara.

CIRCONDARI E DISTRETTI — COMUNI	MATRIMONI	NATI		MORTI		POPOLAZIONE 31 dicembre 1886	CIRCONDARI E DISTRETTI — COMUNI	MATRIMONI	NATI		MORTI		POPOLAZIONE 31 dicembre 1886
		Maschi	Femmine	Maschi	Femmine				Maschi	Femmine			
25 Finero	3	4	4	1	3	253	43 Schieranco	1	3	5	2	3	405
26 Folsogno	2	4	1	1	3	146	44 Seppiana	1	3	1	2	2	315
27 Formazza	2	8	4	11	10	568	45 Tappia	2	6	5	5	3	238
28 Macugnaga	11	13	23	8	10	783	46 Toceno	6	5	5	5	5	426
29 Malesco	1	4	9	6	5	502	47 Trasquera	5	8	13	6	2	666
30 Maserà	4	21	15	18	19	1063	48 Trontano	10	21	15	7	20	1253
31 Montecrestese	8	16	12	15	16	1280	49 Vagna	5	13	7	9	6	705
32 Monte Ossolano	1	2	8	1	3	231	50 Vanzone con San Carlo	2	8	6	5	11	736
33 Montescheno	6	14	19	9	9	893	51 Verceno	15	29	15	24	30	1945
34 Mozzio	4	1	9	4	256	52 Villa d'Ossola	1	..	2	3	..	117
35 Olgia	3	1	1	2	225	53 Viganella	4	7	3	5	8	480
36 Pallanzeno	5	8	6	8	8	502	54 Villa d'Ossola	6	12	18	11	26	1276
37 Piedimulera	3	10	9	10	10	473	55 Villette	4	11	4	12	2	324
38 Preglia	2	7	2	4	2	313	56 Vocogno e Prestinone	1	4	7	5	5	278
39 Premia	15	17	16	10	15	1125	57 Zornasco	1	2	3	1	7	141
40 Re	1	5	..	3	183							
41 Salecchio	1	1	2	..	80							
42 Santa Maria Maggiore e Crana	5	7	16	10	17	780	TOTALE	225	525	467	400	469	35420

CIRCONDARIO DI NOVARA.

1 Agnellengo	3	3	5	1	4	321	50 Gargallo	9	13	16	9	7	976
2 Agrate Conturbia	7	23	34	16	16	1759	51 Gattico	17	48	46	29	20	2832
3 Alzate con Linduno	2	8	17	13	9	465	52 Ghemme	36	68	71	30	40	3998
4 Ameno	15	31	43	25	21	2050	53 Ghevio	7	14	10	8	7	597
5 Ara	2	4	4	1	2	359	54 Gozzano	23	50	56	23	28	2844
6 Armeno	21	32	37	27	20	1976	55 Granozzo con Monti- cello	12	50	49	23	29	2159
7 Arola	9	13	5	6	7	740	56 Grignasco	16	35	21	26	17	1889
8 Arona	26	47	50	41	40	4285	57 Invorio Inferiore	20	51	47	40	43	2966
9 Artò	4	8	10	3	7	384	58 Invorio Superiore	7	5	11	3	2	527
10 Auzate	2	7	6	2	7	362	59 Isola San Giulio	1	7	10	3	4	517
11 Barengo	9	30	33	32	24	1546	60 Landiona	9	17	26	13	12	895
12 Bellinzago Novarese	35	106	89	82	60	4654	61 Maggiora	23	65	48	26	32	3027
13 Biandrate	14	26	33	25	38	1517	62 Mandello Vitta	7	12	12	5	8	518
14 Boca	17	43	29	22	16	1836	63 Marano Ticino	2	17	23	13	11	1143
15 Bogogno	18	31	29	26	19	1687	64 Meina	6	17	27	27	16	1199
16 Boletto	3	7	2	5	11	470	65 Mercurigo	13	42	40	19	36	1964
17 Bolzano	5	20	21	16	19	784	66 Mezzomerico	12	20	8	11	9	942
18 Borgo Lavezzaro	24	71	63	28	38	3311	67 Miasino	12	24	18	14	15	1289
19 Borgomanero	70	204	187	112	142	9967	68 Mono	18	38	44	24	25	1903
20 Borgo Ticino	26	42	45	24	24	2544	69 Montrigiasco	7	6	10	5	7	472
21 Borgo VerCELLI	43	61	70	32	25	3635	70 Nibbiola	5	22	24	8	9	1396
22 Briga	11	15	21	15	15	1117	71 Nonio	7	8	18	1	6	638
23 Briona	11	19	27	15	14	1195	72 Novara	274	618	580	637	561	32581
24 Bugnate	4	5	..	2	249	73 Oleggio	69	184	143	100	107	8871
25 Caltignaga	23	40	35	25	13	2121	74 Oleggio Castello	6	18	15	5	8	907
26 Cameri	46	109	90	99	65	5333	75 Orta Novarese	4	16	9	9	20	1008
27 Carpignano Sesia	26	38	48	22	27	2466	76 Paruzzaro	10	19	28	15	25	996
28 Casalbeltrame	23	30	21	28	17	1544	77 Pella	4	16	20	6	8	738
29 Casaleggio Novarese	10	15	10	9	7	877	78 Pettenasco	17	18	18	13	12	815
30 Casalino	26	77	69	34	33	3899	79 Pogno	9	14	20	15	9	1022
31 Casalvolone	22	51	41	56	39	2295	80 Pombia	18	41	30	15	20	1873
32 Castellazzo Novarese	4	9	14	11	10	739	81 Prato Sesia	19	32	28	22	21	1828
33 Castelletto sopra Ti- cino	43	100	94	42	49	5161	82 Recetto	12	38	40	26	24	1483
34 Cavaglietto	6	20	20	12	16	744	83 Romagnano Sesia	29	74	80	39	48	3418
35 Cavaglio d'Agogna	13	34	25	17	12	1704	84 Romentino	14	72	62	35	41	2991
36 Cavallirio	6	25	12	8	12	1292	85 San Maurizio d'Opa- glio	13	24	17	12	6	975
37 Cerano	54	116	116	78	76	5835	86 San Nazzaro Sesia	18	17	28	21	14	1347
38 Cesara	3	11	14	7	4	952	87 San Pietro Mosezzo	14	27	32	14	12	1964
39 Coiro monte	2	3	7	2	7	415	88 Sillavengo	13	19	23	17	21	1390
40 Colazza	1	14	11	5	6	560	89 Sizzano	17	40	38	19	17	1753
41 Comignago	5	19	14	7	9	835	90 Soriso	13	11	6	7	1146
42 Cressa	12	50	44	22	21	1949	91 Sovazza	1	7	14	5	4	679
43 Cureggio	21	37	41	21	22	1937	92 Sozzago	15	16	21	14	15	1417
44 Dagnente	5	10	1	8	5	663	93 Suno	41	110	64	67	45	3793
45 Divignano	6	17	19	10	10	1424	94 Terdobbiate	13	19	17	9	11	960
46 Fara Novarese	18	40	44	26	20	2417	95 Tornaco	14	35	42	13	13	2088
47 Fontanetto d'Agogna	29	71	51	30	36	3583	96 Trecale	75	191	163	113	82	8326
48 Galliate	74	156	145	128	123	7814	97 Vaprio d'Agogna	21	33	36	11	19	1334
49 Garbagna Novarese	9	26	21	22	8	1228							

TAVOLA I. — MOVIMENTO PER COMUNI.

Anno 1886.

Novara.

CIRCONDARI E DISTRETTI — COMUNI	MATRIMONI	NATI		MORTI		POPOLAZIONE 31 dicembre 1886		CIRCONDARI E DISTRETTI — COMUNI	MATRIMONI	NATI		MORTI		POPOLAZIONE 31 dicembre 1886
		Maschi	Femmine	Maschi	Femmine					Maschi	Femmine			
98 Varallo Pombia	19	64	71	83	25	3433	103	Villata	21	55	41	41	37	2239
99 Vergano Novarese	4	14	18	9	5	823	104	Vinzaglio	9	37	45	23	17	1908
100 Veruno	3	17	27	8	10	1380								
101 Vespolate	27	51	54	22	26	3132								
102 Vicolungo	15	33	19	14	12	1396								
								TOTALE	1973	4584	4361	3066	2912	239615

CIRCONDARIO DI PALLANZA.

1 Agrano	2	17	13	13	7	609	45	Luzzogno	2	11	6	4	4	512
2 Anzola d'Ossola	2	14	6	5	1	515	46	Magagnino	6	4	8	8	5	348
3 Arizzano	7	27	25	19	20	1408	47	Massino	11	23	18	17	10	1152
4 Aurano	12	20	20	11	9	1325	48	Massiola	2	5	1	278
5 Baveno	25	55	40	33	44	2443	49	Mergozzo	21	38	29	17	21	2291
6 Bèe	3	3	10	7	5	458	50	Miazina	3	6	5	2	3	427
7 Belgirate	7	14	12	5	9	746	51	Migliandone	8	12	16	9	8	672
8 Bieno	1	3	8	7	5	521	52	Nebbiuno	1	14	7	10	11	681
9 Brisino	3	4	3	1	1	351	53	Nocco	2	5	1	2	1	221
10 Brovello	4	10	13	7	8	480	54	Oggebbio	5	14	17	7	11	931
11 Calogna	3	3	5	2	5	234	55	Omegna	21	43	54	34	30	2155
12 Cambiasca	2	11	17	9	9	814	56	Orasso	1	3	4	3	3	269
13 Cannero	7	16	14	14	11	875	57	Ornavasso	16	31	25	20	20	1657
14 Cannobio	12	46	31	18	27	2623	58	Pallanza	32	58	71	62	44	4328
15 Caprezzo	2	5	7	6	8	441	59	Pisano	6	10	6	7	8	546
16 Cargiagno	6	13	7	10	10	652	60	Premeno	4	5	4	7	8	364
17 Carpugnino	3	5	4	1	4	219	61	Premosello	15	32	24	20	24	1581
18 Casale Corte Cerro	38	75	72	45	48	3557	62	Quarna Sopra	2	9	11	9	8	653
19 Cavaglio San Donnino	1	5	9	6	6	581	63	Quarna Sotto	4	15	16	4	4	880
20 Cavandone	5	4	1	8	2	223	64	Rovegno	12	9	17	11	8	647
21 Chignolo Verbano	10	19	21	14	11	1256	65	Rumianca	5	12	12	16	24	1175
22 Cireggio	2	6	6	4	7	332	66	Sambughetto	2	4	7	1	1	399
23 Comnago	1	1	3	4	3	224	67	San Bartolommeo Val- mara	5	11	8	18	5	473
24 Corchiago	2	4	6	6	5	321	68	Sant'Agata sopra Can- nobbio	3	7	6	11	10	649
25 Cossogno	12	36	32	23	20	1639	69	Santino	3	7	11	7	5	489
26 Crana Gattugno	1	1	1	2	1	123	70	Spocchia	1	4	3	2	3	276
27 Crusinallo	16	25	16	29	17	1093	71	Stresa	11	29	19	21	15	1469
28 Cursolo	4	9	9	5	..	372	72	Stroppino	1	3	1	3	3	149
29 Cuzzago	5	8	8	8	3	465	73	Suna	9	28	17	19	18	1460
30 Esio	4	3	3	2	222	74	Tapigliano	8	6	5	6	311
31 Falmata	12	34	37	17	18	1330	75	Trafume	4	5	5	4	442
32 Fomarco	7	12	11	10	18	788	76	Trarego	4	7	8	6	5	496
33 Fornero	1	6	4	2	4	314	77	Trobasso	7	28	22	15	18	1262
34 Forno	1	2	2	5	5	285	78	Unchio	2	9	5	5	2	269
35 Fosseno	2	2	3	5	3	354	79	Vezzo	2	..	3	4	240
36 Germagno	3	..	3	2	149	80	Viggiona	1	2	7	2	5	227
37 Ghiffa	4	16	15	22	10	726	81	Vignone	2	7	4	11	7	575
38 Gignese	3	2	5	2	1	386	82	Vogogna	15	25	36	19	33	1641
39 Graglia Piana	3	4	1	..	2	153	83	Zoverallo	6	13	8	7	10	575
40 Gurro	3	23	26	18	11	787								
41 Intra	45	127	98	95	85	5975								
42 Intragna	7	19	19	18	18	1113								
43 Lesa	12	41	23	25	21	1955								
44 Loreglia	3	8	7	10	5	494								
								TOTALE	550	1315	1198	985	922	73104

CIRCONDARIO DI VARALLO (VALESIA).

1 Agnona	3	5	6	3	3	613	13	Cervarolo	15	10	23	11	9	1005
2 Alagna Valsesia	5	8	16	6	11	650	14	Cervatto	3	1	1	4	176
3 Aranco	7	10	13	3	6	561	15	Civiasco	3	4	6	3	8	442
4 Balmuccia	7	7	6	6	4	370	16	Cravagliana	10	23	16	31	29	1712
5 Boccioleto	3	8	10	6	5	867	17	Crevola Sesia	4	5	4	6	2	307
6 Borgosesia	30	57	59	34	44	3971	18	Doccio	2	3	9	4	4	387
7 Breja	9	9	11	8	6	707	19	Fobello	6	11	8	6	10	736
8 Camasco	2	3	5	4	6	342	20	Fobello Sesia	4	3	7	5	548
9 Campello Monti	2	..	1	72	21	Isolella	2	3	2	4	1	178
10 Campertogno	3	13	7	11	10	707	22	Locarno	3	5	1	2	5	251
11 Carcoforo	1	2	3	..	3	142	23	Mollia	7	5	4	5	3	477
12 Cellio	20	17	23	26	26	2442	24	Morea	3	6	5	1	2	304

TAVOLA I. — MOVIMENTO PER COMUNI.

Anno 1886.

Padova.

CIRCONDARI E DISTRETTI — COMUNI	MATRIMONI	NATI		MORTI		POPOLAZIONE 31 dicembre 1886	CIRCONDARI E DISTRETTI — COMUNI	MATRIMONI	NATI		MORTI		POPOLAZIONE 31 dicembre 1886	
		Maschi	Femmine	Maschi	Femmine				Maschi	Femmine				
											Maschi	Femmine		Maschi
25 Morondo	2	3	2	..	2	317	36	Rossa	4	10	4	4	3	490
26 Parone	3	3	3	4	..	232	37	Sabbia	11	8	3	3	664
27 Pila	2	5	1	2	3	348	38	Scopa	8	20	6	7	5	652
28 Piode	6	3	3	5	437	39	Scopello	7	11	6	9	5	694
29 Quarona	3	13	12	9	9	672	40	Valduggia	37	42	35	25	35	3160
30 Rassa	3	15	7	6	8	428	41	Valmaggia	2	4	3	3	2	262
31 Rima San Giuseppe	1	3	1	2	1	255	42	Varallo	31	50	64	48	45	3258
32 Rimasco	6	7	3	4	454	43	Vocca	1	5	4	4	8	416
33 Rimella	7	17	15	6	5	1055								
34 Riva Valdobbia	5	11	11	3	9	636								
35 Rocca Pietra	9	13	14	7	8	754								
								TOTALE	274	469	458	333	366	33149

CIRCONDARIO DI VERCELLI.

1 Albano Verellese	11	20	18	11	15	992	30	Lozzolo	4	17	15	8	12	845
2 Alice Castello	21	55	38	21	14	2177	31	Moncrivello	23	62	52	38	33	2479
3 Arbore	18	32	31	14	16	1746	32	Motta de' Conti	16	38	33	28	23	1995
4 Asigliano	52	73	64	42	27	4553	33	Odenengo	14	33	27	9	10	1861
5 Balocco	9	18	19	10	9	1153	34	Oldenico	7	17	16	8	3	842
6 Bianzé	36	67	71	37	28	4178	35	Palazzolo Verellese	18	57	60	37	25	2795
7 Borgo d'Ale	31	94	88	69	36	3969	36	Pertengo	10	33	31	18	16	1469
8 Buronzo	6	24	28	14	10	1637	37	Pezzana	38	55	50	53	58	3597
9 Caresana	26	61	80	70	76	3869	38	Prarolo	10	28	28	13	11	1757
10 Caresanablot	6	12	22	2	6	715	39	Quinto Verellese	5	13	10	4	3	648
11 Carisio	24	37	38	16	16	1859	40	Rive	8	28	21	14	18	1464
12 Casanova Elvo	11	22	23	3	10	1021	41	Roasenda	3	28	17	21	5	939
13 Cascine San Giacomo	4	14	9	8	13	760	42	Roasio	38	50	54	42	62	2578
14 Cigliano	73	132	139	70	82	6582	43	Ronsecco	20	44	51	18	14	2094
15 Collobiano	7	8	4	5	472	44	Salasco	8	17	14	8	7	859
16 Costanzana	22	66	51	43	28	2603	45	Sali Verellese	5	14	18	3	8	930
17 Crescentino	59	120	92	74	69	7067	46	Saluggia	27	79	79	46	56	4543
18 Crova	4	25	24	12	9	1459	47	S. Germano Verellese	49	93	92	26	42	5299
19 Desana	13	33	45	30	18	2172	48	Santhia	54	109	105	61	84	6048
20 Fontanetto da Po	17	45	52	26	22	3082	49	Stroppiana	18	58	64	38	33	3411
21 Formigliana	3	9	9	6	4	590	50	Tricerro	20	45	44	28	27	2233
22 Gattinara	38	89	84	57	67	5005	51	Trino	68	234	251	151	124	11730
23 Ghislarengo	7	15	12	15	5	905	52	Tronzano Verellese	36	97	104	48	45	5065
24 Giffienga	7	3	4	2	204	53	Verelli	202	520	490	451	387	28888
25 Greggio	6	17	12	6	5	833	54	Villa del Bosco	6	7	16	4	11	649
26 Lamporo	12	27	29	7	7	1589	55	Villarboit	9	22	29	9	8	1342
27 Lenta	11	27	25	25	28	1183								
28 Lignana	12	29	26	13	14	1636								
29 Livorno Piemonte	55	103	120	62	75	6597								
								TOTALE	1303	3078	3031	1955	1841	166966

PROVINCIA DI PADOVA.

CIRCONDARIO DI CAMPO SAN PIERO.

1 Borgoricco	17	73	77	48	49	4058	9	S. Giorg. delle Pertiche	23	69	71	37	39	3794
2 Campo d'Arsego	30	78	80	59	61	4374	10	Santa Giustina in Colle	6	54	49	32	45	3442
3 Campo San Martino	11	43	49	31	42	2833	11	Trebaseleghe	30	88	77	51	44	4949
4 Campo San Piero	25	82	79	85	67	3855	12	Villa del Conte	31	60	47	51	37	2655
5 Curtarolo	20	43	43	33	29	2611	13	Villanova di Campo San Piero	20	37	43	33	32	2212
6 Loreggia	20	55	59	48	52	3202								
7 Massanzago	11	35	42	25	19	2083								
8 Piombino Dese	20	95	89	56	66	5021								
								TOTALE	264	812	805	579	582	45069

DISTRETTO DI CITTADELLA.

1 Carmignano di Brenta	17	32	36	25	26	1679	7	San Giorgio in Bosco	28	59	77	63	71	3972
2 Cittadella	53	179	160	200	201	9369	8	S. Martino di Lupari	32	107	107	87	82	6312
3 Fontaniva	28	67	77	44	51	3300	9	San Pietro Engù	14	41	33	31	32	2173
4 Galliera Veneta	10	60	50	57	43	3400	10	Tombolo	34	59	65	50	53	3157
5 Gazzo	27	44	31	32	36	2315								
6 Gran'orto	20	28	41	25	33	1799								
								TOTALE	263	676	677	614	628	37456

TAVOLA I. — MOVIMENTO PER COMUNI.

Anno 1886.

Palermo.

CIRCONDARI E DISTRETTI — COMUNI	MATRIMONI	NATI		MORTI		POPOLAZIONE 31 dicembre 1886	CIRCONDARI E DISTRETTI — COMUNI	MATRIMONI	NATI		MORTI		POPOLAZIONE 31 dicembre 1886
		Maschi	Femmine	Maschi	Femmine				Maschi	Femmine			

DISTRETTO DI PIOVE DI SACCO.

1	Arzer Grande	15	37	34	28	23	2,566	8	Polverara	5	26	29	43	36	1819
2	Bovolenta	11	63	58	38	43	3,356	9	Pontelongo	11	38	35	31	34	2,502
3	Brugine	6	78	55	47	54	4,034	10	Sant'Angelo di Piove di Sacco	14	46	45	44	54	3,155
4	Codevigo	15	49	45	54	48	2,987								
5	Correzzola	35	102	119	61	64	4,897								
6	Legnaro	38	81	89	84	76	3,958								
7	Piove di Sacco	82	172	167	157	172	8,720								
									TOTALE	232	692	676	587	604	37,994

PROVINCIA DI PALERMO.

CIRCONDARIO DI CEFALÙ.

1	Alimena	63	125	115	82	76	5,705	10	Isnello	39	79	70	54	45	3,762
2	Buompietro	26	76	57	33	27	3,330	11	Lascari	13	44	34	9	8	1,542
3	Campofelice	19	51	49	27	31	2,281	12	Petralia Soprana	67	177	152	70	87	7,991
4	Castelbuono	104	259	247	127	149	9,479	13	Petralia Sottana	66	206	187	110	118	9,380
5	Cefalù	130	249	244	157	149	15,142	14	Polizzi Generosa	38	149	155	111	103	7,849
6	Collesano	54	138	125	90	78	6,640	15	Pollina	24	58	47	20	18	2,448
7	Gangi	125	314	281	170	142	13,102	16	S. Mauro Castelverde	69	89	89	34	44	5,940
8	Geraci Siculo	44	75	72	44	44	4,119								
9	Gratteri	25	51	58	52	58	3,045								
									TOTALE	906	2,140	1,982	1,190	1,177	101,755

CIRCONDARIO DI CORLEONE.

1	Bisacquino	73	178	161	130	154	10,306	7	Palazzo Adriano	55	133	119	74	79	6,193
2	Campoformido	17	34	34	23	28	2,008	8	Prizzi	80	209	215	143	140	11,057
3	Chiusa Sclafani	67	164	126	130	132	7,447	9	Roccamena	14	49	46	15	17	2,089
4	Contessa Entellina	24	71	60	29	39	3,691								
5	Corleone	114	306	318	248	210	16,787								
6	Giuliana	25	81	76	48	54	3,726								
									TOTALE	469	1,225	1,155	840	853	63,304

CIRCONDARIO DI PALERMO.

1	Bagheria	167	376	349	189	170	15,610	18	Monreale	106	327	283	182	175	20,754
2	Balestrate	58	98	98	59	72	3,770	19	Montelepre	66	122	104	75	87	5,874
3	Belmonte Mezzagno	77	129	107	75	60	4,543	20	Palermo	1,994	4,494	4,311	2,705	2,609	25,630
4	Bolognetta	31	60	52	33	22	2,182	21	Parco	32	107	80	76	59	4,657
5	Borgetto	59	150	137	122	118	7,359	22	Partinico	201	419	385	313	266	22,292
6	Capaci	21	70	74	28	28	3,258	23	Piana dei Greci	73	204	181	159	160	9,420
7	Carini	106	223	224	121	134	12,845	24	San Cipirello	31	83	90	55	35	4,047
8	Casteldaccia	26	89	75	37	44	3,256	25	San Giuseppe Jato	70	183	186	83	68	7,420
9	Cefalà Diana	16	34	29	12	28	1,126	26	Santa Cristina Gela	14	22	19	10	13	1,432
10	Cinisi	62	121	125	70	60	5,938	27	Santa Flavia	45	101	106	34	43	4,248
11	Ficarazzi	27	85	78	33	32	3,247	28	Terrasini Favarotta	42	168	153	76	62	7,013
12	Giardinello	7	15	18	4	9	910	29	Torretta	22	78	78	32	35	4,330
13	Godrano	24	26	28	10	13	1,125	30	Ustica	13	18	26	15	14	2,064
14	Isole delle Femmine	18	50	43	19	20	2,005	31	Villabate	46	103	76	48	41	3,505
15	Marineo	109	199	233	112	137	10,287	32	Villafraati	30	65	79	44	48	3,297
16	Mezzojuso	39	139	125	87	82	8,032								
17	Misilmeri	96	292	286	167	204	10,874								
									TOTALE	3,728	8,650	8,238	5,085	4,948	453,022

TAVOLA I. — MOVIMENTO PER COMUNI.

Anno 1886.

Parma.

CIRCONDARI E DISTRETTI — COMUNI	MATRIMONI	NATI		MORTI		POPOLAZIONE 31 dicembre 1886	CIRCONDARI E DISTRETTI — COMUNI	MATRIMONI	NATI		MORTI		POPOLAZIONE 31 dicembre 1886
		Maschi	Femmine	Maschi	Femmine				Maschi	Femmine			

CIRCONDARIO DI TERMINI IMERESE.

1	Alia.	52	135	148	74	84	6890	12	Roccapalumba.	38	80	77	41	47	3746
2	Aliminusa.	19	26	30	18	24	1581	13	Sciaia.	26	58	45	20	20	2342
3	Altavilla Milicia.	28	109	89	57	71	3900	14	Sclafani.	8	17	18	17	9	996
4	Baucina.	35	89	72	38	51	3907	15	Termini Imerese.	208	472	430	261	264	24966
5	Caccamo.	83	170	141	85	106	8587	16	Trabia.	65	128	128	72	95	5827
6	Caltavuturo.	44	157	127	87	117	6094	17	Valledolmo.	57	129	184	100	116	8876
7	Castrovo di Sicilia.	52	124	85	75	70	5016	18	Ventimiglia di Sicilia.	37	104	121	56	64	5584
8	Cerda.	37	150	117	71	75	5390	19	Vicari.	41	114	97	64	62	5293
9	Ciminna.	65	122	120	93	78	6719								
10	Lercara Friddi.	95	360	293	210	241	14625								
11	Montemaggiore Belsito	48	165	128	101	85	8539								
									TOTALE	1038	2769	2450	1540	1679	128878

PROVINCIA DI PARMA.

CIRCONDARIO DI BORG SAN DONNINO.

1	Borgo San Donnino.	72	202	158	263	196	10629	10	Salsomaggiore.	62	93	89	101	97	5811
2	Busseto.	70	124	134	107	86	8548	11	San Secondo Parmense	52	88	96	86	70	5338
3	Fontanellato.	37	93	97	81	79	5958	12	Sissa.	52	87	75	67	68	4932
4	Fontevivo.	26	55	43	33	29	3050	13	Soragna.	41	90	91	70	82	5599
5	Medesano.	51	100	61	65	68	4926	14	Trecasali.	37	50	53	35	31	3522
6	Noceo.	46	120	109	65	75	6883	15	Varano de' Melegari.	17	50	33	29	29	2315
7	Pellegrino Parmense	40	92	107	80	63	5571	16	Zibello.	27	61	62	46	38	3814
8	Polesine Parmense.	22	61	38	24	23	3237								
9	Roccabianca.	40	93	81	60	65	5216								
									TOTALE	692	1459	1327	1212	1099	85149

CIRCONDARIO DI BORGOTARO.

1	Albareto di Borgotaro	14	80	70	45	31	3875	6	Tornolo.	30	64	57	28	25	3805
2	Bedonia.	51	168	126	92	93	7774	7	Valmozzola.	9	48	37	31	26	2288
3	Berceto.	56	119	112	57	59	6018								
4	Borgotaro.	96	180	168	84	94	8712								
5	Compiano.	15	39	47	22	23	1902								
									TOTALE	271	698	617	359	351	34374

CIRCONDARIO DI PARMA.

1	Calestano.	30	81	58	45	35	3522	16	Palanzano.	20	53	36	19	24	2612
2	Collecchio.	46	105	65	55	47	4751	17	Parma.	266	648	633	794	745	43852
3	Colorno.	57	129	122	129	118	7083	18	Sala Baganza.	26	72	54	47	42	3473
4	Corniglio.	46	103	108	56	54	5630	19	San Lazzaro Parmense	62	157	117	75	67	8314
5	Cortile San Martino	48	71	69	31	35	4440	20	San Pancrazio Par-						
6	Felino.	25	83	70	37	32	3622		mense.	39	82	71	49	46	4676
7	Fornovo di Tarò.	31	73	72	44	37	3796	21	Solignano.	22	48	52	42	39	2574
8	Golese.	37	65	56	41	39	3791	22	Sorbolo.	26	67	60	36	49	4042
9	Langhirano.	45	129	128	52	59	6424	23	Tizzano Val Parma.	46	87	63	35	32	4029
10	Lesignano de' Bagni	23	56	54	45	39	3540	24	Torrile.	26	56	47	20	20	3539
11	Lesignano di Palmia	38	81	71	47	40	3487	25	Traversetolo.	29	57	56	43	50	4339
12	Mezzani.	36	75	70	42	44	4348	26	Varsi.	25	46	48	57	48	3458
13	Monchio.	11	67	59	28	31	2551	27	Vigatto.	38	93	85	62	36	5229
14	Montechiarugolo.	18	65	84	36	26	4712								
15	Neviano degli Arduini	65	113	127	69	69	6482								
									TOTALE	1181	2762	2535	2036	1903	158316

TAVOLA I. — MOVIMENTO PER COMUNI.

Anno 1886.

Pavia.

CIRCONDARI E DISTRETTI — COMUNI	MATRIMONI	NATI		MORTI		POPOLAZIONE 31 dicembre 1886	CIRCONDARI E DISTRETTI — COMUNI	MATRIMONI	NATI		MORTI		POPOLAZIONE 31 dicembre 1886
		Maschi	Femmine	Maschi	Femmine				Maschi	Femmine			

PROVINCIA DI PAVIA.

CIRCONDARIO DI BOBBIO.

1	Bagnaria	8	16	14	7	9	874	16	Rovegno	10	39	44	17	26	1947
2	Bobbio	33	65	70	44	46	4758	17	Ruino	10	11	11	12	13	1162
3	Caminata	3	9	5	11	10	605	18	Sagliano di Crenna	6	7	5	2	2	329
4	Cella di Bobbio	10	35	34	26	24	1825	19	Sant'Albano di Bobbio	7	10	5	7	6	618
5	Cerignale	9	19	19	8	15	1085	20	Santa Margherita di Bobbio	3	11	12	11	9	694
6	Corte Brugnatella	4	19	17	9	6	972	21	Trebecco	1	4	5	3	3	359
7	Fascia	12	9	17	4	3	591	22	Val di Nizza	8	16	13	16	12	1152
8	Pontanigorda	10	30	27	26	16	1573	23	Valverde	6	12	13	10	8	941
9	Fortunago	12	15	16	13	8	899	24	Varzi	27	53	54	42	29	3444
10	Gorreto	9	23	20	13	8	1021	25	Zavattarello	8	27	36	17	19	1906
11	Menconico	6	23	26	9	15	1255	26	Zerba	10	30	27	20	13	1285
12	Ottone	31	89	62	53	30	3870								
13	Pregola	18	49	37	27	21	2321								
14	Romagnese	18	39	30	28	20	2105								
15	Rondanina	8	10	9	6	4	487								
									TOTALE	287	670	628	441	375	38078

CIRCONDARIO DI MORTARA (LOMELLINA).

1	Albonese	6	20	15	15	12	1242	28	Mortara	71	160	139	83	60	8562
2	Borgo San Siro	8	31	23	19	15	1455	29	Nicorvo	8	30	16	9	6	1184
3	Breme	14	46	46	33	38	3084	30	Olevano di Lomellina	14	25	26	17	14	1774
4	Cairo Lomellino	3	10	5	3	4	554	31	Ottobiano	23	70	55	41	27	3399
5	Candia Lomellina	23	56	39	38	17	3306	32	Palestro	42	64	61	29	29	3438
6	Cassolo Nuovo	50	115	97	75	56	6104	33	Parona	17	34	33	13	16	2216
7	Castellaro de' Giorgi	8	17	10	3	5	724	34	Pieve del Cairo	32	65	53	38	28	3967
8	Castello d'Agogna	4	10	25	7	12	976	35	Robbio	29	104	111	61	66	5814
9	Castelnuovo	10	41	34	26	30	2762	36	Rosasco	24	50	48	34	27	2817
10	Ceretto Lomellino	1	15	23	4	8	941	37	S. Giorgio di Lomellina	23	53	59	33	32	3680
11	Cernago	15	35	23	22	15	1590	38	S. Angelo di Lomellina	6	28	14	14	12	1357
12	Cilavegna	43	84	71	56	52	4308	39	Sartirana di Lomellina	39	65	81	31	38	4674
13	Confenza	32	67	61	21	29	3205	40	Semiana	12	25	28	7	11	1448
14	Cozzo	17	29	25	19	11	1458	41	Suardi	5	32	26	29	23	1991
15	Dorno	26	83	79	40	51	5095	42	Terrasa	4	7	2	2	1	373
16	Frascarolo	23	39	39	28	29	2564	43	Torre Beretti	8	18	17	8	12	947
17	Galliarola	5	12	18	7	6	1014	44	Tromello	30	94	84	35	45	5468
18	Gambarana	7	20	21	12	16	1240	45	Valeggio	4	22	20	11	7	1175
19	Gambolò	58	124	149	63	73	7815	46	Valle Lomellina	18	76	69	57	49	4268
20	Garlasco	50	138	128	76	63	7849	47	Velezzo Lomellina	7	20	18	4	6	846
21	Goido	2	15	10	6	8	588	48	Vigevano	123	323	276	226	225	20759
22	Gravellena	26	52	47	29	23	3150	49	Villa Biscossi	4	7	2	8	4	410
23	Gropello Lomellino	41	97	78	49	44	4631	50	Zeme	32	69	53	50	35	3060
24	Langosco	21	43	38	37	28	2282	51	Zerbolò	20	59	29	22	18	2419
25	Lomello	22	65	42	33	28	3507								
26	Mede	69	123	126	65	58	7276								
27	Mezzana Bigli	28	55	48	35	34	3320								
									TOTALE	1203	2930	2645	1683	1559	168086

CIRCONDARIO DI PAVIA.

1	Alagna	6	24	19	19	17	1593	13	Casorate Primo	27	70	70	35	26	3688
2	Albuzzano	13	60	55	24	22	2659	14	Cava Manara	23	58	41	33	20	2769
3	Badia	5	11	14	8	2	654	15	Ceranova	1	8	13	7	7	589
4	Bascapè	8	36	47	20	19	2337	16	Chignolo Po	63	107	103	71	69	5334
5	Baselica Bologna	2	7	7	3	4	494	17	Copiano	3	22	14	8	3	949
6	Battuda	9	16	16	9	8	983	18	Corteolona	10	48	39	26	21	2241
7	Belgiojoso	32	84	110	58	54	4943	19	Costa dei Nobili	4	30	22	19	17	1196
8	Bereguardo	9	43	60	22	16	2444	20	Cura Carpignano	6	44	44	15	16	1829
9	Borgarello	10	22	17	8	7	847	21	Ferrera Erbognone	21	33	36	24	25	2583
0	Bornasco	16	35	30	15	13	1656	22	Filighera	15	33	25	15	7	1548
1	Carbonara al Ticino	10	35	41	21	18	1717	23	Fossarmato	17	32	28	19	23	1582
2	Carpignano	14	32	35	14	10	1511	24	Genzone	9	25	11	3	9	933

TAVOLA I. — MOVIMENTO PER COMUNI.

Anno 1886.

Pavia.

CIRCONDARI E DISTRETTI — COMUNI	MATRIMONI	NATI		MORTI		POPOLAZIONE 31 dicembre 1886	CIRCONDARI E DISTRETTI — COMUNI	MATRIMONI	NATI		MORTI		POPOLAZIONE 31 dicembre 1886
		Maschi	Femmine	Maschi	Femmine				Maschi	Femmine			
25 Gerenzago	9	24	18	6	5	992	49 Scaldasole	5	21	20	12	18	1390
26 Giussago	9	28	14	15	13	1090	50 Siziano	13	33	40	21	18	1867
27 Inverno	16	36	35	20	19	1994	51 Sommo	20	30	31	15	13	2014
28 Landriano	21	46	57	50	35	2941	52 Spessa	5	14	19	5	6	968
29 Landirago	14	20	22	16	12	1465	53 Torre d'Arese	10	15	18	10	9	644
30 Linarolo	16	45	43	23	21	2542	54 Torre del Mangano	9	48	33	23	17	1828
31 Maghero	10	35	35	18	22	1795	55 Torre de' Negri	2	15	8	10	5	588
32 Marcignago	13	49	49	33	28	1998	56 Torre d'Isola	14	36	30	14	10	1663
33 Marzano	5	26	26	11	19	1329	57 Torrevecchia Pia	11	51	41	18	25	2383
34 Mezzana Rabatone	1	11	10	8	2	766	58 Torriano	8	16	24	11	14	1048
35 Mirabello ed Uniti di Pavia	11	39	33	27	16	1804	59 Travacò Siccomario	14	24	36	23	20	2045
36 Miradolo	16	52	71	26	32	3473	60 Trivolzio	7	22	26	8	13	1091
37 Monticelli Pavese	15	33	27	16	15	1807	61 Trovo	9	26	27	10	10	1160
38 Pavia	233	540	532	678	624	33266	62 Turago Bordone	6	10	12	8	6	610
39 Pieve Albignola	19	25	28	20	12	1841	63 Valle Salimbene	1	13	13	1	9	830
40 Pieve Porto Morone	23	63	82	38	45	3845	64 Vellezzo Bellini	10	34	31	11	19	1486
41 Rognano	7	13	19	5	15	856	65 Vidigulfo	24	61	57	27	27	2999
42 Roncaro	3	13	7	2	3	656	66 Villanova d'Ardenghi	2	11	13	6	18	838
43 San Genesio	8	25	29	13	11	1495	67 Villanterio	26	70	59	39	34	3433
44 S. Martino Siccomario	8	28	27	14	17	1783	68 Vistarino	11	19	21	13	13	1371
45 San Nazzaro de' Burgondi	42	80	59	73	60	4920	69 Zeccone	6	25	17	13	7	923
46 S. Cristina e Bissone	24	90	75	39	29	3347	70 Zerbo	13	19	14	11	19	1018
47 S. Alessio con Vialone	8	19	14	9	11	736	71 Zinasco	23	77	65	27	33	4386
48 San Zenone al Po	5	30	33	19	27	1755							
							TOTALE	1118	2975	2897	2016	1882	161966

CIRCONDARIO DI VOGHERA.

1 Albaredo Arnaboldi	4	6	6	6	11	662	39 Montesegale	2	11	16	15	11	1048
2 Arena Po	22	67	53	70	78	3555	40 Month Beccaria	3	74	72	64	72	4131
3 Barbianello	6	24	15	19	14	1412	41 Month Berchielli	2	4	6	3	4	296
4 Bastida dei Dossi	6	4	6	2	2	385	42 Mornico Losanna	12	25	23	17	13	1424
5 Bastida Pancarana	3	38	23	15	19	1704	43 Oliva Gessi	7	6	6	8	7	449
6 Borgoratto Mormorolo	8	14	10	14	11	850	44 Pancarana	4	6	6	10	9	706
7 Bosnasco	3	11	13	11	15	907	45 Pietra de' Giorgi	19	43	30	25	22	2163
8 Branduzzo	7	16	14	14	7	1061	46 Pinarolo Po	9	20	15	12	20	1401
9 Bressana	26	36	27	19	19	1860	47 Pizzale	20	16	15	12	13	1203
10 Broni	57	141	119	134	103	6803	48 Porto Corno	6	3	7	4	9	551
11 Calcababbio	11	17	27	17	28	1575	49 Port'Albera	16	29	35	55	71	1788
12 Calvignano	5	10	4	3	6	401	50 Rea	8	19	11	9	13	905
13 Campospinoso	9	11	14	12	17	797	51 Redavalle	7	25	28	19	16	1340
14 Canevino	3	4	3	3	3	364	52 Retorbido	18	26	27	16	11	1582
15 Canneto Pavese	26	65	53	35	35	3141	53 Rivanazzano	21	43	52	28	33	2787
16 Casanova Lonati	5	8	10	11	17	699	54 Robecco Pavese	5	14	9	9	19	970
17 Casatisma	5	22	21	21	23	1427	55 Rocca de' Giorgi	4	2	19	1	3	437
18 Casei Gerola	10	13	23	15	15	2071	56 Rocca Susella	4	10	10	3	4	507
19 Castana	14	29	30	42	33	1610	57 Rovescala	15	37	34	38	35	2158
20 Casteggio	26	62	48	54	39	4035	58 San Cipriano Po	11	11	18	47	51	962
21 Castelletto Po	2	7	13	8	11	593	59 San Damiano al Colle	15	55	43	41	45	2253
22 Cecina	3	12	7	1	9	546	60 San Ponzio Semola	1	8	5	4	4	314
23 Cervesina	13	32	27	26	36	2212	61 Santa Giulietta	19	41	52	36	40	2458
24 Cigognola	22	48	31	41	45	2052	62 Silvano Pietra	10	22	12	20	8	1272
25 Codevilla	17	33	33	17	18	2010	63 Soriasco	18	53	39	41	34	2624
26 Corana	13	27	22	19	17	1466	64 Staghiglione	14	21	24	16	10	1390
27 Cornale	10	15	16	11	14	1197	65 Stradella	55	152	157	168	188	8796
28 Corvino San Quirico	10	36	26	19	22	1632	66 Torrazza Coste	15	19	33	22	13	1777
29 Dorelasco	9	8	14	6	8	562	67 Torre del Monte	11	9	9	3	6	585
30 Godiasco	8	24	28	24	13	1799	68 Torricella Verzate	5	14	19	17	11	986
31 Golferezzo	6	12	7	3	6	567	69 Trebbiano Nizza	2	2	4	3	3	286
32 Lirio	6	4	6	8	6	470	70 Verretto	2	6	7	8	8	568
33 Mezzana Corti Bottarone	3	15	12	6	11	767	71 Verrua Siccomario	25	41	29	20	24	2235
34 Mezzanino	10	26	21	28	15	1924	72 Voghera	102	279	250	297	243	16570
35 Montalto Pavese	9	19	18	14	15	1377	73 Volpara	1	3	10	2	4	496
36 Montebello	12	38	21	24	18	2148	74 Zenevredo	1	7	8	4	8	479
37 Montecalvo Versiggia	8	32	15	18	19	1394							
38 Montescano	6	16	10	12	9	825							
							TOTALE	945	2163	1977	1902	1868	128757

TAVOLA I. — MOVIMENTO PER COMUNI.

Anno 1886.

Pesaro e Urbino.

CIRCONDARI E DISTRETTI — COMUNI	MATRIMONI	NATI		MORTI		POPOLAZIONE 31 dicembre 1886	CIRCONDARI E DISTRETTI — COMUNI	MATRIMONI	NATI		MORTI		POPOLAZIONE 31 dicembre 1886
		Maschi	Femmine	Maschi	Femmine				Maschi	Femmine			
											Maschi	Femmine	
32 Orvino	18	29	23	14	15	1628	46 Rocca Sinibalda . . .	8	36	37	24	16	2080
33 Paganico	3	14	12	11	8	673	47 Salisano	6	4	13	4	8	708
34 Petescia	8	33	16	19	15	913	48 Scandriglia	23	43	29	24	19	2391
35 Poggio Bustone	15	31	22	13	12	1419	49 Seclì	10	14	21	17	10	1158
36 Poggio Catino	6	14	18	11	12	1194	50 Stimigliano	8	18	15	10	8	867
37 Poggio Fidoni	9	22	22	9	26	1572	51 Tarano	12	19	29	20	22	1160
38 Poggio Mirteto	13	56	47	36	23	2944	52 Toffia	7	22	20	18	22	1417
39 Poggio Moiano	12	39	30	12	11	1983	53 Torricella in Sabina . .	12	27	25	20	17	1761
40 Poggio Nativo	11	26	27	9	22	1263	54 Torri in Sabina	9	26	30	15	7	1957
41 Poggio San Lorenzo	3	11	15	5	12	717	55 Vacone	2	6	8	4	4	475
42 Pozzaglia	8	24	27	11	11	1394	56 Varco Sabino	4	11	21	4	7	827
43 Rieti	140	294	270	207	222	17675							
44 Rivodutri	15	27	22	13	17	1474							
45 Roccamontana	5	16	22	10	9	918							
							TOTALE	657	1625	1492	970	1015	92682

CIRCONDARIO DI SPOLETO.

1 Bevagna	29	99	92	81	75	5143	11 Norcia	69	160	163	95	123	9185
2 Campello sul Clitunno	14	18	21	21	16	1503	12 Poggiodomo	5	17	16	16	12	923
3 Cascia	19	88	71	44	44	4745	13 Preci	24	37	41	38	36	2801
4 Castel Ritaldi e San Giovanni	9	27	31	17	26	1757	14 Sant'Anatolia di Narco	7	22	26	11	8	1292
5 Cerreto di Spoleto	14	24	21	20	18	1935	15 Scheggino	2	15	7	6	6	740
6 Ferentillo	16	44	36	36	31	2673	16 Sellano	10	40	38	26	37	2857
7 Giano dell'Umbria	9	24	31	23	25	1776	17 Spoleto	174	374	338	317	305	21890
8 Gualdo Cattaneo	20	58	37	55	37	3601	18 Trevi	33	82	70	83	95	5352
9 Montefalco	31	76	69	62	52	5287	19 Vallo di Nera	5	12	15	9	17	927
10 Monteleone di Spoleto	20	45	32	13	17	1749							
							TOTALE	510	1262	1155	973	980	76136

CIRCONDARIO DI TERNI.

1 Acquasparta	22	57	52	66	55	3724	14 Montefranco	20	12	20	11	18	1292
2 Alviano	5	22	17	12	7	984	15 Narni	75	227	177	163	142	12460
3 Amelia	60	192	189	141	132	9565	16 Orlicoli	9	40	35	25	23	1651
4 Arrone	17	37	39	22	24	2271	17 Pagnano	18	44	35	26	26	1618
5 Attigliano	1	15	19	6	6	777	18 Penna in Teverina . . .	5	21	10	15	15	924
6 Calvi dell'Umbria	17	44	26	26	22	2272	19 Piediluco	3	18	15	10	13	1169
7 Cesi	26	36	32	29	29	2567	20 Polino	3	11	6	3	3	426
8 Collescipoli	22	45	51	40	37	2298	21 San Gemini	15	27	30	25	23	2216
9 Collettate	9	20	12	10	8	832	22 Stronecone	34	55	49	38	40	3491
10 Giove	7	22	20	23	18	1339	23 Terni	184	371	351	332	288	16543
11 Guardia	18	27	21	19	17	1339	24 Torre Orsina	4	9	5	4	6	394
12 Lugnano in Teverina	14	27	32	15	17	1845							
13 Montecastrilli	26	74	89	68	82	5527							
							TOTALE	614	1454	1332	1129	1051	77724

PROVINCIA DI PESARO E URBINO.

CIRCONDARIO DI PESARO.

1 Barchi	14	32	30	18	11	1721	17 Novilara	16	18	27	23	20	1514
2 Candalaria	25	34	43	32	28	1925	18 Orciano di Pesaro . . .	22	59	57	36	38	2628
3 Cartoceto	41	51	56	41	28	2905	19 Pergola	60	150	164	99	117	9232
4 Fano	164	410	395	331	338	22371	20 Pesaro	140	399	390	406	345	20986
5 Fierenzuola	17	24	27	22	29	1551	21 Piaggie	7	21	10	12	8	863
6 Fratte Rosa	21	35	40	24	24	1782	22 Pozzo Alto	7	21	15	11	17	1141
7 Gabicee	17	13	14	7	7	867	23 Saltara	19	35	32	29	24	1852
8 Ginestreto	10	35	36	27	17	1742	24 San Costanzo	24	89	79	60	77	4208
9 Gradara	21	44	33	33	27	2125	25 San Giorgio di Pesaro	9	33	32	31	27	1485
10 Mondavio	21	57	66	47	44	3065	26 San Lorenzo in Campo	22	53	59	32	36	3072
11 Mondolfo	39	83	86	42	53	3978	27 Sant'Angelo in Lizzola	15	47	29	41	31	2011
12 Montebarcocci	14	62	62	47	44	2884	28 Serra Sant'Abbondio . .	9	30	30	16	16	1641
13 Monteciccardo	16	27	39	26	29	1748	29 Serrungarina	18	45	44	21	30	2223
14 Monte l'Abbate	18	58	47	31	50	2189	30 Sorbolongo	3	13	16	10	9	667
15 Montemaggiore al Metauro	17	44	25	27	19	1386	31 Tomba di Pesaro	38	60	64	66	51	3063
16 Monte Porzio	23	55	51	25	35	2463							
							TOTALE	887	2137	2098	1673	1629	111288

TAVOLA I. — MOVIMENTO PER COMUNI.

Anno 1886.

Piacenza.

CIRCONDARI E DISTRETTI — COMUNI	MATRIMONI	NATI		MORTI		POPOLAZIONE 31 dicembre 1886	CIRCONDARI E DISTRETTI — COMUNI	MATRIMONI	NATI		MORTI		POPOLAZIONE 31 dicembre 1886
		Maschi	Femmine	Maschi	Femmine				Maschi	Femmine			
1 Acqualagna	16	47	42	36	37	2922	23 Montefelcino	22	55	59	32	45	2839
2 Apecchio	22	66	66	39	39	3469	24 Monte Grimano	15	54	44	29	35	2500
3 Auditore	10	29	32	15	28	1839	25 Peglio	8	15	21	10	10	887
4 Belforte all'Isauro	6	14	11	13	7	546	26 Pennabilli	15	71	61	52	52	3072
5 Borgo Pace	15	25	28	24	26	1096	27 Petriano	7	19	17	16	14	892
6 Cagli	108	211	218	130	134	10942	28 Pian di Castello	4	13	8	22	13	762
7 Cantiano	37	74	72	45	27	3414	29 Pian di Meleto	18	43	25	28	34	1917
8 Carpegna	14	28	34	23	26	1346	30 Pietrarubbia	1	10	11	9	12	622
9 Casteldelci	5	24	21	14	19	1073	31 Piobbico	18	32	25	19	11	1839
10 Colbordolo	26	54	47	47	51	2691	32 San Leo	18	88	82	43	71	4575
11 Fermignano	28	47	61	45	43	2630	33 Sant'Agata Feltria	28	105	109	76	111	5118
12 Fossombrone	66	175	157	129	139	9406	34 Sant'Angelo in Vado	32	75	60	42	46	4074
13 Frontino	11	11	10	10	10	509	35 Sant'Ippolito	12	35	29	28	26	1585
14 Frontone	16	42	37	23	13	1707	36 Sassocorvaro	30	69	44	45	43	3287
15 Isola del Piano	11	23	19	18	14	1144	37 Sasso Feltrio	11	38	26	30	35	1623
16 Lunano	4	23	17	15	14	825	38 Scavolino	18	25	18	13	5	1040
17 Macerata Feltria	15	47	48	33	35	2529	39 Talamello	31	119	98	159	158	5376
18 Majolo	8	20	22	22	13	1442	40 Tavoleto	4	23	27	21	22	1126
19 Mercatello	22	29	36	30	17	2428	41 Urbania	45	77	99	70	82	5273
20 Montecalvo in Foglia	6	18	18	9	9	933	42 Urbino	126	297	284	248	235	17229
21 Monte Cerignone	10	28	23	19	13	1292							
22 Monte Copiolo	11	22	27	15	11	1449							
							TOTALE	919	2320	2193	1746	1783	121868

CIRCONDARIO DI URBINO.

PROVINCIA DI PIACENZA.

CIRCONDARIO DI FIORENZUOLA D'ARDA.

1 Alseno	27	64	72	44	44	4707	10 Gropparello	36	74	61	56	47	4469
2 Bardi	44	94	112	63	70	6865	11 Lugagnano Vald'Arda	37	92	77	74	65	4870
3 Besenzone	14	31	33	30	25	2112	12 Morfasso	32	74	55	50	40	4074
4 Bocciole de' Tassi	18	33	30	36	18	2247	13 San Pietro in Cerro	18	31	27	21	14	2317
5 Cadeo	19	56	42	24	19	3517	14 Vernasca	46	81	82	78	87	5091
6 Carpaneto	43	97	94	51	46	6001	15 Villanova sull'Arda	27	49	34	24	32	3067
7 Castell'Arquato	32	76	78	60	70	4954							
8 Cortemaggiore	23	73	64	56	57	4731							
9 Fiorenzuola d'Arda	50	112	102	56	88	6892							
							TOTALE	466	1037	963	723	717	65914

CIRCONDARIO DI PIACENZA.

1 Agazzano	18	45	48	34	29	2917	19 Piozzano	14	33	35	28	32	2250
2 Bettola	78	127	128	100	93	7508	20 Podenzano	24	68	51	27	29	3757
3 Borgonovo Val Tidon	53	130	123	95	100	7093	21 Ponte dell'Oglio	30	61	58	55	42	4187
4 Calendasco	34	56	61	32	17	3791	22 Pontenure	21	56	53	34	45	3522
5 Caorso	28	65	67	50	35	4649	23 Rivalta Trebbia	21	39	38	34	34	2814
6 Castel S. Giovanni	67	168	166	141	124	8827	24 Rivergaro	39	65	97	56	39	4743
7 Castelvetro Piacentino	48	59	78	33	37	4182	25 Rottofreno	26	48	47	29	35	3585
8 Coli	11	68	42	48	25	3919	26 S. Giorgio Piacentino	23	88	64	49	56	4617
9 Farini d'Olmo	33	125	118	76	58	5910	27 San Lazzaro Alberoni	33	43	60	27	34	3123
10 Ferriere	62	125	117	76	71	6327	28 S. Antonio a Trebbia	23	40	45	24	29	3428
11 Gossolengo	12	38	46	22	15	2581	29 Sarmato	20	45	36	28	18	2985
12 Gragnano Trebbiense	23	55	55	35	20	3613	30 Travo	35	78	91	59	59	5442
13 Monticelli d'Ongina	48	115	97	78	93	6823	31 Vicovariano	38	112	94	69	76	5818
14 Mortizza	15	58	42	33	34	3232	32 Vigolzone	22	53	44	32	30	3442
15 Nibbiano	36	45	61	53	44	4484							
16 Pecorara	23	47	31	45	40	2770							
17 Piacenza	224	534	517	610	554	33858							
18 Pianello Val Tidon	38	60	61	45	59	3829							
							TOTALE	1220	2749	2671	2152	2006	170024

TAVOLA I. — MOVIMENTO PER COMUNI.

Anno 1886.

Pisa-Porto Maurizio.

CIRCONDARI E DISTRETTI — COMUNI	MATRIMONI	NATI		MORTI		POPOLAZIONE 31 dicembre 1886	CIRCONDARI E DISTRETTI — COMUNI	MATRIMONI	NATI		MORTI		POPOLAZIONE 31 dicembre 1886
		Maschi	Femmine	Maschi	Femmine				Maschi	Femmine	Maschi	Femmine	

PROVINCIA DI PISA.

CIRCONDARIO DI PISA.

1	Bagni San Giuliano	157	347	314	214	207	20805	15	Orciano Pisano	13	14	8	13	14	873
2	Bientina	33	68	68	44	50	3776	16	Palaja	78	137	137	91	78	10923
3	Buii	31	96	87	78	72	5449	17	Peccioli	44	110	117	87	71	7136
4	Calci	54	107	93	64	79	6901	18	Pisa	409	874	798	752	799	54728
5	Calcinaja	33	64	67	34	39	3945	19	Ponsacco	31	81	65	53	61	4357
6	Capannoli	36	61	46	34	26	3601	20	Pontedera	117	207	199	168	143	12170
7	Cascina	170	390	355	265	250	23416	21	Riparbella	47	90	88	44	58	4396
8	Castellina Marittima	23	35	40	17	20	2424	22	Rosignano Marittimo	88	138	123	69	56	7808
9	Chianni	26	55	62	39	41	3325	23	Santa Luce	19	51	42	32	26	2603
10	Colle Salvetti	74	150	129	84	73	9745	24	Terricciola	35	69	58	42	50	4302
11	Fauglia	62	137	128	82	77	8031	25	Vecchiano	54	125	120	69	70	7044
12	Lajatico	34	88	82	27	39	2273	26	Vicopisano	44	100	115	69	89	7470
13	Lari	101	191	163	110	116	11555		TOTALE	1819	3754	3474	2599	2617	230651
14	Lorenzana	6	19	20	18	13	1595								

CIRCONDARIO DI VOLTERRA.

1	Campiglia Marittima	54	139	124	82	72	6912	8	Montescudajo	13	38	40	17	12	1844
2	Casale di Val di Cecina	19	29	23	21	19	1507	9	Monteverdi	15	25	35	27	12	1661
3	Castagneto	45	114	113	61	52	6484	10	Piombino	32	81	74	47	36	4816
4	Castelnuovo di Val di Cecina	36	82	111	40	68	5216	11	Pomarance	49	128	125	73	67	8155
5	Cecina	49	153	117	72	60	6453	12	Sassetta	8	22	19	10	12	1170
6	Guardistallo	19	47	32	18	23	2008	13	Suvereto	19	73	61	25	25	2891
7	Montecatini di Val di Cecina	41	76	69	56	47	4826	14	Volterra	93	216	188	158	168	14352
									TOTALE	492	1223	1131	710	673	68295

PROVINCIA DI PORTO MAURIZIO.

CIRCONDARIO DI PORTO MAURIZIO.

1	Aquila d'Arroscia	3	15	11	14	6	904	30	Gazzelli	1	5	3	3	2	478
2	Armo	3	7	4	3	6	338	31	Lavina	1	6	3	5	..	309
3	Aurigo	7	12	18	18	12	799	32	Lucinasco	4	12	14	10	9	699
4	Bestagno	1	5	2	4	2	389	33	Maro Castello	3	1	1	3	148
5	Borghetto d'Arroscia	6	16	11	16	9	1114	34	Mendatica	5	19	15	7	6	653
6	Borgomaro	4	17	10	7	8	834	35	Moano	8	7	3	6	6	761
7	Borgo Sant'Agata	3	5	3	6	6	492	36	Moltedo Superiore	5	10	5	4	9	548
8	Candiasco	1	2	4	1	4	226	37	Montezchie	1	6	8	9	6	608
9	Caramagna Ligure	8	5	9	7	7	609	38	MontegrossoPianLatte	5	11	10	3	4	331
10	Caravonica	1	3	5	3	7	339	39	Olivastri	1	2	2	..	2	132
11	Carpasio	9	17	20	13	9	964	40	Oneglia	59	102	92	139	117	7212
12	Cartari e Calderara	4	11	6	4	4	512	41	Pantasina	2	5	4	5	4	445
13	Castelvecchio di Santa Maria Maggiore	5	4	8	3	4	462	42	Pianavia	1	2	6	3	6	279
14	Cenova	2	1	6	4	4	303	43	Piani	4	6	8	8	12	640
15	Cervo	6	8	10	9	11	794	44	Pietrabruna	2	19	16	15	16	849
16	Cesio	1	7	10	7	6	351	45	Pieve di Teo	12	46	49	39	41	3002
17	Chiusanico	3	13	11	7	8	515	46	Poggi	6	10	9	3	2	443
18	Chiusavecchia	3	6	7	3	6	377	47	Pontedassio	4	27	18	15	13	1334
19	Civezza	5	7	7	7	7	701	48	Pornassio	11	25	15	11	16	1348
20	Conio	6	12	9	9	10	518	49	Porto Maurizio	39	92	97	64	72	6973
21	Cosio d'Arroscia	4	30	15	19	16	954	50	Prelà	6	10	8	8	13	851
22	Costa d'Oneglia	1	8	6	5	9	520	51	Ranzo	10	15	16	13	15	1225
23	Diano Arentino	4	7	5	7	10	533	52	Rezzo	7	28	19	16	17	1208
24	Diano Borello	8	12	12	16	17	856	53	San Bartolommeo del Cervo	12	10	12	14	10	901
25	Diano Calderina	4	7	4	5	8	485	54	San Bartolommeo ed Arzeno	3	3	2	2	303
26	Diano Castello	4	15	9	18	5	903	55	San Lazzaro Reale	4	4	3	5	268
27	Diano Marina	20	19	33	24	30	2056	56	Sarola	2	4	3	2	3	241
28	Diano San Pietro	1	7	7	7	12	786	57	Tavole	1	5	11	4	2	499
29	Dolcedo	20	17	25	30	28	2520								

TAVOLA I. — MOVIMENTO PER COMUNI.

Anno 1886.

Potenza.

CIRCONDARI E DISTRETTI — COMUNI	MATRIMONI	NATI		MORTI		POPOLAZIONE 31 dicembre 1886	CIRCONDARI E DISTRETTI — COMUNI	MATRIMONI	NATI		MORTI		POPOLAZIONE 31 dicembre 1886
		Maschi	Femmine	Maschi	Femmine				Maschi	Femmine			
58 Torrazza	3	1	1	8	5	352	65 Villatalla	5	10	4	8	5	414
59 Torria	1	6	9	7	9	582	66 Villa Viani	7	5	3	7	511
60 Valloria Marittima	1	5	1	3	3	310	67 Ville San Pietro	2	6	8	5	4	523
61 Vasia	2	7	8	10	10	701	68 Ville San Sebastiano	4	4	8	2	5	323
62 Vessalico	2	8	7	7	3	511							
63 Villa Faraldi	6	13	7	15	14	998							
64 Villa Guardia	1	6	1	2	3	304							
							TOTALE	383	862	800	758	754	59171

CIRCONDARIO DI SAN REMO.

1 Airole	11	24	24	25	18	1548	21 Piena	19	17	21	15	10	1550
2 Apricale	16	24	29	19	15	1947	22 Pigna	26	58	40	52	36	3331
3 Badalucco	15	59	62	45	34	2406	23 Pompejana	10	11	12	12	8	857
4 Bajardo	9	35	25	17	21	1685	24 Riva Ligure	5	5	7	10	8	579
5 Bordighera	12	45	40	24	25	2668	25 Rocchetta Nervina	5	16	16	10	9	771
6 Borghetto San Nicolò	3	8	9	7	9	557	26 San Biagio della Cima	6	12	12	10	9	995
7 Boscomare	1	10	7	7	8	491	27 San Lorenzo al Mare	3	5	6	8	2	233
8 Bussana	2	13	13	7	14	817	28 San Remo	85	227	208	192	173	16328
9 Campososso	11	12	23	16	24	1498	29 Santo Stefano al Mare	10	10	6	10	667
10 Castellaro	6	8	18	10	8	801	30 Sasso di Bordighera	6	5	2	4	179
11 Castel Vittorio	12	29	30	12	12	1648	31 Seborga	5	4	1	256
12 Ceriana	18	50	38	28	31	2574	32 Soldano	7	10	9	6	5	530
13 Cipressa	8	5	8	10	520	33 Taggia	38	84	62	53	55	4554
14 Coldirodi	17	24	31	22	28	2054	34 Terzorio	2	8	1	8	1	277
15 Costarainera	4	3	3	6	320	35 Triora	34	98	92	46	42	5110
16 Dolceaacqua	28	36	46	26	41	2297	36 Vallebona	4	12	13	12	6	837
17 Isolabona	13	18	30	9	18	1229	37 Vallecrosia	8	15	7	8	16	788
18 Lingueglietta	9	4	4	6	530	38 Ventimiglia	110	161	153	112	95	9379
19 Montalo Ligure	12	28	22	14	11	1251							
20 Perinaldo	18	29	33	22	22	1950	TOTALE	573	1232	1167	887	850	76012

PROVINCIA DI POTENZA.

(Basilicata)

CIRCONDARIO DI LAGONEGRO.

1 Calvera	13	20	20	27	18	1197	22 Roccanova	19	21	43	23	31	2223
2 Carbone	9	30	28	52	36	1823	23 Rotonda	33	58	63	42	49	4842
3 Castelluccio Inferiore	22	39	33	28	27	2763	24 Rotondella	43	81	97	81	122	4465
4 Castelluccio Superiore	24	32	28	26	32	2821	25 San Chirico Raparo	28	36	45	45	50	3016
5 Castelsaraceno	31	38	34	33	26	2029	26 San Costantino Albanese	12	24	20	28	25	1645
6 Castronuovo di Sant'Andrea	20	57	36	43	44	2910	27 San Giorgio Lucano	8	37	30	37	43	2015
7 Cersosimo	5	17	15	25	21	1146	28 San Martino d'Agri	22	33	27	26	29	1472
8 Chiaromonte	29	49	38	34	45	2933	29 San Paolo Albanese	9	21	12	10	18	1100
9 Colobraro	16	38	39	32	42	2882	30 San Severino Lucano	28	49	49	44	45	3707
10 Episcopia	19	29	29	30	24	2035	31 Sant' Arcangelo	38	104	85	104	113	5006
11 Fardella	8	14	12	10	15	1271	32 Sarconi	6	17	15	14	24	1262
12 Francavilla sul Sinni	33	60	58	57	73	3035	33 Senise	44	98	94	98	86	5958
13 Lagonegro	29	57	62	38	37	4218	34 Teana	4	23	12	34	26	1257
14 Latronico	29	58	64	32	55	3378	35 Terranova di Pollino	24	35	28	32	35	2131
15 Lauria	74	194	147	109	138	10815	36 Trecchina	21	42	36	32	38	2952
16 Maratea	49	70	69	65	64	5490	37 Tursi	34	66	59	100	109	4271
17 Moliterno	37	113	90	67	89	6713	38 Valsinni	14	39	38	38	40	1960
18 Nemoli	9	10	14	6	9	1063	39 Viggianello	47	69	90	53	79	5048
19 Noepoli	14	30	31	30	28	1825							
20 Nova Siri	19	40	26	46	45	2191							
21 Rivello	30	61	49	31	29	4450	TOTALE	953	1912	1765	1662	1859	121318

TAVOLA I. — MOVIMENTO PER COMUNI.

Anno 1886.

Ravenna.

CIRCONDARI E DISTRETTI — COMUNI	MATRIMONI	NATI		MORTI		POPOLAZIONE 31 dicembre 1886	CIRCONDARI E DISTRETTI — COMUNI	MATRIMONI	NATI		MORTI		POPOLAZIONE 31 dicembre 1886
		Maschi	Femmine	Maschi	Femmine				Maschi	Femmine			

CIRCONDARIO DI MATERA.

1	Accettura	38	74	80	67	68	5024	13	Mont'Albano Jonico	39	96	94	126	135	6567
2	Allano	13	31	31	45	48	1892	14	Montepeloso	54	128	128	237	224	7213
3	Bernalda	63	157	141	181	187	7213	15	Montescaglioso	56	138	127	173	192	7822
4	Cirigliano	5	29	19	20	29	1615	16	Oliveto Lucano	3	13	17	10	15	1089
5	Craco	18	32	30	49	39	2189	17	Pisticci	75	149	163	202	170	8566
6	Ferrandina	62	142	115	182	164	7678	18	Pomarico	45	85	84	95	92	5435
7	Garaguso	29	29	39	47	46	1355	19	Salandra	30	65	65	60	77	3110
8	Gorgoglione	21	37	33	22	22	1784	20	San Mauro Forte	29	75	57	79	86	3312
9	Grassano	37	142	128	137	114	6461	21	Stigliano	61	135	119	118	151	6744
10	Grottole	35	69	58	83	62	3096	22	Tricarico	47	175	158	169	159	7989
11	Matera	139	333	322	344	326	16217								
12	Miglionico	46	88	57	98	84	4240								
									TOTALE	945	2222	2065	2544	2490	117109

CIRCONDARIO DI MELFI.

1	Atella	14	38	57	83	91	2474	12	Pescopagano	37	79	74	39	55	4035
2	Barile	37	103	103	79	92	4248	13	Rapolla	30	79	72	125	114	3322
3	Bella	45	111	109	98	100	5916	14	Rapone	12	35	43	30	29	2192
4	Castelgrande	33	77	57	51	65	3506	15	Rionero in Volture	33	261	241	429	437	11848
5	Forenza	78	176	182	291	305	7494	16	Ripacandida	38	136	123	179	188	5403
6	Lavello	58	169	145	216	195	6577	17	Ruvo del Monte	25	63	64	51	65	2667
7	Maschito	33	86	95	83	98	3836	18	San Fele	62	193	172	193	205	9773
8	Melfi	95	277	249	484	488	13026	19	Venosa	77	211	181	233	214	8500
9	Montemilone	17	56	59	81	74	3109								
10	Muro Lucano	73	192	188	186	169	9522								
11	Palazzo San Gervasio	45	163	146	185	205	7683								
									TOTALE	902	2505	2360	3116	3189	115131

CIRCONDARIO DI POTENZA.

1	Abriola	36	62	46	46	54	2961	24	Palmira	32	93	86	124	126	4178
2	Acerenza	33	98	78	97	103	4175	25	Picerno	42	105	97	64	86	4616
3	Albano di Lucania	15	57	46	56	58	2802	26	Pietragalla	61	102	111	165	168	6863
4	Anzi	28	73	61	87	80	3724	27	Pietrapertosa	22	52	47	48	52	2850
5	Armento	17	43	42	36	40	2787	28	Pignola di Basilicata	31	64	62	70	71	3827
6	Avigliano	139	416	336	404	423	20748	29	Potenza	123	336	319	332	341	20903
7	Balvano	28	65	57	47	71	3892	30	Ruoti	27	53	59	73	87	3623
8	Barigliano	12	40	41	34	40	2337	31	San Chirico Nuovo	16	53	51	41	51	2456
9	Brienza	32	74	64	84	70	4940	32	Sant'Angelo le Fratte	7	25	28	17	19	1590
10	Brindisi di Montagna	14	39	31	38	44	2233	33	Saponara di Grumento	31	49	32	43	51	2664
11	Calvello	51	81	67	116	94	4912	34	Sasso di Castalda	16	29	27	15	26	2084
12	Campomaggiore	12	22	23	26	51	1513	35	Satriano di Lucania	15	56	45	52	63	2737
13	Cancellara	17	60	69	107	129	3520	36	Savoja di Lucania	15	34	31	30	25	1912
14	Castellmezzano	24	69	51	42	40	1974	37	Spinoso	25	37	36	28	26	2655
15	Corleto Perticara	40	99	63	78	67	5427	38	Tito	32	105	95	114	133	4861
16	Gallicchio	13	23	14	15	24	1329	39	Tolve	39	118	126	129	162	4812
17	Genzano	53	146	160	241	225	8031	40	Tramutola	29	57	46	46	51	3580
18	Guardia Perticara	8	33	34	22	25	1864	41	Trivigno	14	40	44	49	65	2418
19	Laurenzana	56	97	107	133	126	6420	42	Vaglio di Basilicata	18	67	56	69	80	4288
20	Marsico Nuovo	57	140	117	106	117	7982	43	Vietri di Potenza	26	74	60	47	49	3791
21	Marsico Vetere	10	43	38	27	27	2639	44	Viggiano	45	81	51	71	84	5547
22	Missanello	10	18	18	24	25	1015								
23	Montemurro	35	41	52	68	72	3848								
									TOTALE	1386	3469	3131	3561	3821	193328

PROVINCIA DI RAVENNA.

CIRCONDARIO DI FAENZA.

1	Bagnara di Romagna	7	38	22	24	29	1995	6	Riolo	13	73	61	59	46	3906
2	Brisighella	100	269	239	176	166	13047	7	Solarolo	25	49	38	40	28	3586
3	Casola Valsenio	19	92	87	47	53	4720								
4	Castel Bolognese	26	86	82	80	84	5993								
5	Faenza	245	521	495	447	415	36810								
									TOTALE	435	1128	1024	873	821	70057

TAVOLA I. — MOVIMENTO PER COMUNI.

Anno 1886.

Roma.

CIRCONDARI E DISTRETTI — COMUNI					MATRIMONI	NATI		MORTI		POPOLAZIONE 31 dicembre 1886	CIRCONDARI E DISTRETTI — COMUNI					MATRIMONI	NATI		MORTI		POPOLAZIONE 31 dicembre 1886
Maschi	Femmine	Maschi	Femmine	Maschi		Femmine	Maschi	Femmine	Maschi		Femmine	Maschi	Femmine	Maschi	Femmine		Maschi	Femmine	Maschi	Femmine	
1	Acuto	20	53	44	30	21	2182	23	Patrica	15	42	38	21	17	2396						
2	Alatri	85	259	255	183	161	13937	24	Piglio	25	48	56	41	48	3053						
3	Amaseno	6	43	46	16	18	2071	25	Piperno	25	128	119	44	48	5952						
4	Anagni	52	153	170	103	98	8177	26	Pofi	22	57	41	25	31	2650						
5	Anticoli di Campagna	11	50	50	22	29	2247	27	Prossedi	12	34	39	10	18	1771						
6	Arnara	7	40	41	12	12	2124	28	Ripi	18	83	76	58	56	4294						
7	Bauco	36	91	78	66	59	3868	29	Roccagorga	14	52	50	22	22	2009						
8	Castro dei Volsci . . .	11	87	59	38	44	3728	30	Roccasecca dei Volsci	9	14	18	7	7	622						
9	Ceccano	24	111	152	96	110	7576	31	Serrone	10	32	33	21	25	1838						
10	Ceprano	32	104	92	54	42	5211	32	Sgurgola	28	81	42	33	32	3145						
11	Collepardo	13	27	17	12	14	1357	33	Sonnino	20	61	67	39	37	3432						
12	Falvaterra	12	23	18	10	12	1365	34	Strangolagalli	6	31	19	26	26	1192						
13	Ferentino	28	219	212	129	150	10827	35	Supino	29	69	66	40	37	3348						
14	Filetino	31	38	39	19	20	1391	36	Torre Cajetani	7	13	10	11	10	738						
15	Frosinone	141	187	174	116	116	10451	37	Torrice	28	63	85	42	30	3506						
16	Fumone	5	25	31	15	23	1730	38	Trevi nel Lazio	10	43	50	32	37	1625						
17	Giuliano di Roma . . .	6	50	39	30	15	2428	39	Trivigliano	4	25	19	14	13	992						
18	Guarcino	11	59	50	30	29	2739	40	Vallecorsa	23	73	71	30	34	4067						
19	Maenza	5	36	46	23	14	1863	41	Veroli	78	233	172	186	184	10428						
20	Monte San Giovanni Campano	31	107	109	73	68	6104	42	Vico nel Lazio	18	38	36	19	13	1797						
21	Morolo	5	63	46	29	25	2805	43	Villa Santo Stefano . .	3	36	22	12	13	1351						
22	Paliano	33	106	71	66	63	5155		TOTALE	1009	3187	2968	1905	1881	159510						

CIRCONDARIO DI FROSINONE.

1	Afile	7	33	31	23	24	1629	42	Manziana	8	33	36	15	13	1628
2	Agosta	10	22	29	12	17	1295	43	Marano Equo	2	19	14	9	13	1077
3	Albano Laziale	79	172	131	101	80	7655	44	Marino	85	147	123	103	79	7353
4	Anguillara Sabazia . .	7	22	18	14	9	1405	45	Mazzano Romano . . .	5	18	12	25	24	705
5	Anticoli Corrado . . .	19	18	29	8	11	1409	46	Mentana	8	24	22	16	12	1171
6	Anzio	25	52	39	45	29	3308	47	Montecelio	15	63	44	28	37	2849
7	Ariceia	22	56	62	20	24	3052	48	Monte Compatri	21	76	74	33	26	4354
8	Arsoli	21	44	49	12	20	1997	49	Monte Flavio	6	11	14	13	15	864
9	Bellegra	8	39	32	21	23	1863	50	Monte Libretti	7	24	13	12	13	1349
10	Bracciano	18	65	53	33	27	3294	51	Monte Porzio Catone .	19	33	31	17	13	2122
11	Camerata Nuova	5	14	6	6	5	410	52	Monterosi	1	16	10	5	6	723
12	Campagnano di Roma . .	16	64	62	43	37	3302	53	Monte Rotondo	32	68	59	49	44	4208
13	Canale Monterano . . .	6	30	20	14	19	1367	54	Montorio Romano . . .	17	29	28	27	19	1459
14	Canterano	5	7	12	8	6	750	55	Moricone	3	14	21	4	8	1159
15	Capranica Prenestina .	12	40	43	22	16	1683	56	Morlupo	15	40	36	13	18	2040
16	Casape	11	15	13	10	11	773	57	Nazzano	5	11	13	8	9	1066
17	Castel Gandolfo	12	27	29	12	9	2088	58	Nemi	11	22	16	9	7	999
18	Castel Madama	16	59	47	58	46	3392	59	Nerola	11	21	28	5	9	1275
19	Castelnovo di Porto . .	12	20	18	17	20	1528	60	Nettuno	20	62	59	34	38	2915
20	Castel San Pietro Ro- mano	4	10	9	5	8	601	61	Olevano Romano	36	65	58	61	69	4072
21	Cave	18	78	68	95	80	3663	62	Oriolo Romano	11	34	25	23	17	1328
22	Cerreto Laziale	7	25	19	12	15	901	63	Palestrina	45	125	95	115	101	6305
23	Cervara di Roma	7	20	34	12	32	1215	64	Palombara Sabina . . .	26	74	72	51	48	4695
24	Ciciliano	14	32	30	21	20	1505	65	Percile	6	17	26	13	18	1064
25	Cineto Romano	15	32	24	10	8	1205	66	Pisoniano	3	31	9	19	25	1152
26	Civita Lavinia	5	27	28	14	15	1472	67	Polli	22	41	33	37	41	2057
27	Civitella San Paolo . .	6	17	13	13	11	1260	68	Ponza di Arcinazzo . .	3	23	15	20	35	1164
28	Colonna	8	7	17	5	3	690	69	Ponzano Romano	5	9	13	31	29	1012
29	Fiano Romano	12	32	23	20	8	1309	71	Riano	9	18	13	1	6	799
30	Filacciano	5	12	7	9	5	625	72	Rignano Flaminio . . .	11	21	15	18	17	1156
31	Formello	2	13	10	7	6	728	73	Riofreddo	16	34	29	11	18	1259
32	Frascati	82	136	133	99	90	7891	74	Rocca Canterano	8	26	23	12	22	1278
33	Galliciano nel Lazio . .	4	24	22	14	13	1392	75	Rocca di Cave	1	16	14	16	11	848
34	Genazzano	16	51	51	47	48	4083	76	Rocca di Papa	36	61	68	44	42	3550
35	Genzano di Roma	39	106	120	72	78	6101	77	Rocca Giovane	7	10	6	4	2	471
36	Gerano	14	21	29	28	35	1374	78	Rocca Priora	8	43	43	30	17	2273
37	Grottaferrata	23	29	28	17	19	2088	79	Rocca Santo Stefano . .	10	18	21	30	39	1082
38	Jenne	16	22	25	7	12	1039	80	Rojate	4	14	17	21	24	867
39	Leprignano	2	24	19	31	24	1239	81	Roma	2975	5861	5123	5256	4041	304526
40	Licenza	14	31	29	7	12	1355	82	Roviano	9	26	15	13	5	855
41	Mandela	8	11	24	11	9	840	83	Sambuci	13	21	11	10	13	796
									S. Gregorio da Sassola .	2	21	26	9	18	1379

CIRCONDARIO DI ROMA.

TAVOLA I. — MOVIMENTO PER COMUNI.

Anno 1886.

Rovigo.

CIRCONDARI E DISTRETTI — COMUNI	MATRIMONI	NATI		MORTI		POPOLAZIONE 31 dicembre 1886	CIRCONDARI E DISTRETTI — COMUNI	MATRIMONI	NATI		MORTI		POPOLAZIONE 31 dicembre 1886
		Maschi	Femmine	Maschi	Femmine				Maschi	Femmine			
84 S. Polo dei Cavalieri	32	44	46	17	25	2278	98 Trevignano	12	22	9	7	3	848
85 Sant'Angelo Romano	6	19	6	18	16	948	94 Vallepietra	2	20	17	8	12	697
86 Sant'Oreste	2	25	22	59	48	1903	95 Vallinfreda	3	26	13	15	7	964
87 San Vito Romano	27	65	66	36	40	3213	96 Vicovaro	13	40	33	19	18	2176
88 Saracinesco	6	10	11	1	3	550	97 Vivaro Romano	7	18	21	15	13	959
89 Scrofolano	13	26	15	10	9	1185	98 Zagarolo	32	75	81	56	63	5853
90 Subiaco	42	123	141	106	111	7324							
91 Tivoli	86	227	205	110	104	10945							
92 Torrita Tiberina	1	11	12	3	4	601							
							TOTALE	4473	9150	8606	7785	6521	507504

CIRCONDARIO DI VELLETRI.

1 Artena	29	83	68	41	39	4483	11 Rocca Massima	9	16	16	7	8	1348
2 Bassiano	29	49	46	28	23	2005	12 San Felice Circeo	7	22	26	22	20	1391
3 Carpinetto Romano	42	95	85	133	126	3878	13 Segni	38	111	113	103	82	6072
4 Cisterna di Roma	18	47	40	21	17	3219	14 Sermoneta	5	22	28	39	45	1216
5 Cori	38	124	102	55	55	6650	15 Sezze	36	190	194	127	90	9565
6 Gavignano	12	36	22	14	19	1242	16 Terracina	37	198	185	91	68	9047
7 Gorga	11	12	19	7	13	870	17 Valmontone	35	86	85	70	77	4490
8 Labico	19	29	35	18	22	1785	18 Velletri	169	270	255	167	162	17338
9 Montelanico	26	36	34	14	21	1869							
10 Norma	16	67	44	39	36	2284							
							TOTALE	576	1493	1397	996	923	78752

CIRCONDARIO DI VITERBO.

1 Acquapendente	56	104	95	59	53	6179	33 Grotte di Castro	21	78	64	43	58	3732
2 Arlena di Castro	8	6	13	4	7	507	34 Grotte Santo Stefano	13	26	37	13	17	1698
3 Bagnaja	26	78	56	38	43	3061	35 Ischia di Castro	14	49	51	44	40	2528
4 Bagnorea	18	77	77	48	49	4217	36 Latera	1	26	30	15	7	1426
5 Barbarano Romano	8	25	12	19	19	1127	37 Lubriano	8	17	13	11	17	1159
6 Bassanello	13	38	30	11	15	1647	38 Marta	13	30	31	18	13	1697
7 Bassano di Sutri	8	46	38	21	20	2110	39 Montefiascone	70	157	142	84	94	8138
8 Bassano in Teverina	14	24	27	12	15	1544	40 Nepi	35	50	46	36	29	2535
9 Bieda	4	33	44	20	18	2065	41 Onano	7	46	49	39	39	2654
10 Bolsena	14	47	63	23	26	3021	42 Orte	39	86	69	49	38	4481
11 Bomarzo	26	58	37	32	22	2711	43 Piansano	7	49	47	19	21	2146
12 Calcata	5	19	11	21	17	627	44 Procono	14	27	33	9	10	1550
13 Canepina	20	45	44	28	30	2621	45 Roccalvecece	9	24	27	19	23	1462
14 Canino	21	62	50	21	17	2853	46 Ronciglione	29	120	80	62	55	6203
15 Capodimonte	19	49	35	20	11	1566	47 S. Giovanni di Bieda	4	17	15	13	6	854
16 Capranica	16	71	58	35	44	3260	48 San Lorenzo Nuovo	4	23	42	19	10	1674
17 Caprarola	94	84	79	66	64	5323	49 S. Martino al Cimino	18	28	29	14	15	1704
18 Carboagnano	14	44	33	26	18	1988	50 San Michele in Teve- rina	5	16	11	8	3	764
19 Castel Cellesi	5	7	11	3	6	577	51 Soriano nel Cimino	22	100	99	67	51	5262
20 Castel Sant'Elia	4	24	17	14	9	891	52 Sutri	11	69	47	21	25	2566
21 Castiglione in Teverina	13	33	29	22	16	1955	53 Tessenano	4	9	12	6	5	672
22 Celleno	5	24	31	12	28	1538	54 Toscanella	29	76	76	49	57	4448
23 Cellere	12	48	48	28	24	1850	55 Valentano	8	71	61	29	27	2961
24 Civita Castellana	28	62	61	65	49	4603	56 Vallerano	13	32	35	24	30	1716
25 Civitella d'Agliano	18	44	53	18	23	2072	57 Vejano	21	24	34	23	22	1334
26 Corchiano	5	28	29	21	14	1375	58 Vetralla	57	107	124	56	65	6975
27 Fabbrica di Roma	6	39	45	39	22	2428	59 Vignanello	15	78	73	66	65	3798
28 Faleria	3	24	32	18	17	1193	60 Viterbo	139	328	346	266	234	20040
29 Farnese	14	82	71	24	39	3086	61 Vitorchiano	11	53	37	33	34	2169
30 Gallese	11	30	26	18	10	1427							
31 Gradoli	4	51	37	42	24	2013							
32 Gradignano	1	17	9	12	14	998							
							TOTALE	1154	3239	3061	1995	1893	170779

PROVINCIA DI ROVIGO.

DISTRETTO DI ADRIA.

1 Adria	77	353	297	364	358	16115	7 Papozze	15	54	53	78	81	2581
2 Pottighe	30	112	101	93	96	5170	8 Pettorazza Grimani	16	48	36	38	41	2294
3 Cà Emo	10	26	32	53	30	1525	9 Rosolina	12	54	38	28	29	2443
4 Contarina	50	157	134	126	117	6491							
5 Donada	22	68	70	78	77	4070							
6 Loreo	28	79	100	73	87	4759							
							TOTALE	260	951	861	931	916	45448

TAVOLA I. — MOVIMENTO PER COMUNI.

Anno 1886.

Rovigo.

CIRCONDARI E DISTRETTI — COMUNI	MATRIMONI	NATI		MORTI		POPOLAZIONE 31 dicembre 1886		CIRCONDARI E DISTRETTI — COMUNI	MATRIMONI	NATI		MORTI		POPOLAZIONE 31 dicembre 1886
		Maschi	Femmine	Maschi	Femmine					Maschi	Femmine			

DISTRETTO DI ARIANO NEL POLESINE.

1	Ariano nel Polesine	34	122	135	101	98	5796	4	Taglio di Po.	16	111	103	124	147	4764
2	Corbola	13	51	39	42	39	2886								
3	Porto Tolle	48	126	132	84	130	7102		TOTALE	111	410	409	351	414	20548

DISTRETTO DI BADIA POLESINE.

1	Badia Polesine	30	108	108	118	127	6452	6	Salvaterra	2	17	11	15	13	899
2	Bagnolo di Po.	17	47	34	37	26	2430	7	Trecenta	35	81	61	75	64	5031
3	Canda	11	43	28	25	40	1867	8	Villa d'Adige	22	25	34	34	29	1859
4	Crocetta	13	20	37	31	36	1871								
5	Giacciano con Baruchella	26	78	73	61	73	4641		TOTALE	156	419	386	396	408	25050

DISTRETTO DI LENDINARA.

1	Castel Guglielmo	20	71	52	46	40	3460	6	San Bellino	22	47	45	26	27	1932
2	Fratta Polesine	13	74	52	39	38	3468	7	Villanova del Ghebbo	13	38	32	41	22	1855
3	Lendinara	45	133	112	114	114	7446								
4	Lusia	21	54	49	44	38	2957								
5	Ramo di Palo	24	58	45	41	40	2738		TOTALE	158	475	387	351	319	23856

DISTRETTO DI MASSA SUPERIORE.

1	Bergantino	29	70	73	65	55	3651	6	Melara	29	69	53	39	50	3247
2	Calto	10	31	37	21	21	1873	7	Salara	7	37	39	25	38	2313
3	Castelnovo Bariano	41	122	96	70	59	5664								
4	Ceneselli	20	63	67	53	49	3618								
5	Massa Superiore	29	80	63	60	63	4308		TOTALE	165	472	428	333	335	24674

DISTRETTO DI OCCHIOBELLO.

1	Canaro	26	58	59	70	66	3560	6	Occhiobello	21	100	86	54	62	4643
2	Ficarolo	26	73	69	35	43	3975	7	Pincara	19	47	37	30	39	2273
3	Fiesso Umbertino	13	98	86	74	80	4552	8	Stienta	18	56	67	30	32	3451
4	Frassinelle Polesine	14	37	46	40	51	1635								
5	Gaiba	13	37	31	27	17	1771		TOTALE	150	506	481	360	390	25860

DISTRETTO DI POLESSELLA.

1	Bosaro	13	40	31	35	33	1956	6	Pontecchio	18	42	28	27	23	1758
2	Crespino	23	101	85	92	99	4743	7	Villanova Marchesana	11	48	55	58	47	2103
3	Gavello	19	54	43	60	57	2692								
4	Guarda Veneta	14	38	46	32	43	2183								
5	Polesella	29	79	72	75	74	3996		TOTALE	127	402	360	379	376	19431

TAVOLA I. — MOVIMENTO PER COMUNI.

Anno 1886.

Salerno.

CIRCONDARI E DISTRETTI — COMUNI	MATRIMONI	NATI		MORTI		POPOLAZIONE 31 dicembre 1886	CIRCONDARI E DISTRETTI — COMUNI	MATRIMONI	NATI		MORTI		POPOLAZIONE 31 dicembre 1886
		Maschi	Femmine	Maschi	Femmine				Maschi	Femmine			

DISTRETTO DI ROVIGO.

1	Arquà Polesine . . .	25	43	66	34	64	3316	9	Rovigo	78	176	166	242	227	11308
2	Boara Polesine . . .	28	47	53	55	76	3431	10	San Martino di Ve- nezze	33	89	72	86	85	4317
3	Borsea	5	23	25	18	23	1444	11	S. Apollinare con Selva	14	56	49	45	34	2784
4	Buso Sarzano	11	38	37	49	51	1885	12	Villadose	23	70	71	84	106	3606
5	Ceregnano	11	55	44	46	41	2718	13	Villamarzana	10	33	29	23	24	1857
6	Concadirame	8	26	34	28	24	1556		TOTALE	277	763	759	834	880	44071
7	Costa di Rovigo . . .	16	58	44	50	57	2920								
8	Grignano di Polesine	15	49	69	74	68	2929								

PROVINCIA DI SALERNO.

(Principato Ulteriore).

CIRCONDARIO DI CAMPAGNA.

1	Albanella	25	48	51	38	32	2684	20	Oliveto Citra	44	56	73	37	40	3725
2	Altavilla Silentina . .	31	69	65	44	33	3212	21	Ottati	13	26	21	15	23	1677
3	Aquara	16	38	37	20	31	2393	22	Palomonte	30	50	57	27	26	2470
4	Bellosguardo	15	25	21	10	11	1382	23	Petina	9	33	32	18	18	1737
5	Bucino	63	90	136	78	98	6492	24	Postiglione	22	57	57	26	32	2919
6	Campagna	71	201	165	214	190	9464	25	Ricigliano	26	30	34	12	20	2211
7	Capaccio	21	51	40	50	37	4174	26	Rocadaspide	53	107	108	65	71	6072
8	Castelivita	34	55	51	33	39	2758	27	Romagnano al Monte .	9	11	16	10	10	974
9	Castelnuovo di Conza .	18	46	31	18	24	1687	28	Roscigno	7	24	23	3	12	1286
10	Castel San Lorenzo . .	28	60	56	33	51	3757	29	San Gregorio Magno .	30	92	72	63	59	4977
11	Colliano	32	84	77	40	42	3841	30	Sant' Angelo a Fasa- nella	19	32	28	12	16	1939
12	Controne	19	26	23	12	18	1639	31	Santomenna	6	25	35	10	21	1542
13	Contursi	31	58	55	58	56	3110	32	Serre	23	53	50	25	37	3566
14	Corleto Monforte . . .	17	25	26	15	20	1877	33	Siegnano	19	60	60	41	37	3486
15	Eboli	97	270	198	213	192	11752	34	Trentinara	12	25	31	21	17	1730
16	Felitto	11	29	35	25	24	1912	35	Valva	9	35	33	26	29	1922
17	Galdo	19	42	31	17	15	2194		TOTALE	910	2017	1895	1373	1439	110004
18	Giungano	6	12	14	15	19	890								
19	Laviano	25	72	53	29	39	2553								

CIRCONDARIO DI SALA CONSILINA.

1	Atena Lucana	27	45	39	29	21	2696	15	Sala Consilina	54	119	146	75	87	6611
2	Auletta	35	73	72	68	43	3373	16	Salvitelle	13	17	28	23	21	1396
3	Buonabitacolo	20	45	34	27	39	2780	17	San Pietro al Tanagro	19	35	27	20	23	2344
4	Caggiano	26	59	62	40	41	3597	18	San Rufo	20	39	27	33	23	2386
5	Casalbuono	29	49	41	53	41	2024	19	Santa Marina	15	23	14	29	20	1588
6	Casaleto Spartano . . .	29	28	20	19	7	2626	20	Sant' Arsenio	43	52	51	37	36	3972
7	Caselle in Pittari . . .	11	33	21	19	19	1796	21	Sanza	20	44	41	25	35	3091
8	Ispani	10	9	5	5	8	1006	22	Sapri	27	38	31	20	19	2489
9	Monte San Giacomo . .	24	46	54	34	31	2435	23	Sassano	32	83	85	59	58	4659
10	Montesano sulla Mar- cellana	45	74	85	66	67	5391	24	Teggiano	49	116	114	68	79	6070
11	Morigerati	11	16	21	6	10	1503	25	Torraca	14	31	24	17	23	1387
12	Padula	57	117	91	86	75	8178	26	Tortorella	9	19	16	12	12	1035
13	Pertosa	8	30	22	28	42	875	27	Vibonati	10	48	43	32	31	2747
14	Polla	49	100	98	92	94	5214		TOTALE	706	1388	1312	1022	1005	83069

CIRCONDARIO DI SALERNO.

1	Acerno	38	82	52	32	44	2794	5	Baronissi	72	146	120	112	92	8234
2	Amalfi	64	161	146	172	120	7704	6	Braigliano	20	55	56	41	44	3271
3	Angri	75	230	210	183	166	11516	7	Calvanico	11	21	28	14	18	1767
4	Atrani	30	74	57	67	39	2639	8	Castel San Giorgio . .	49	84	97	74	63	5259

TAVOLA I. — MOVIMENTO PER COMUNI.

Anno 1886.

Sassari.

CIRCONDARI E DISTRETTI — COMUNI						POPOLAZIONE 31 dicembre 1886	CIRCONDARI E DISTRETTI — COMUNI						POPOLAZIONE 31 dicembre 1886		
MATRIMONI	NATI		MORTI		MATRIMONI		NATI		MORTI						
	Maschi	Femmine	Maschi	Femmine		Maschi	Femmine	Maschi	Femmine	Maschi	Femmine				
9	Castiglione del Genovesi	10	17	19	13	5	1155	28	Positano	16	41	50	36	35	2465
10	Cava dei Tirreni	235	453	386	334	346	22490	29	Prajano	13	30	31	7	11	1125
11	Cetara	21	41	44	27	22	2318	30	Ravello	25	39	28	34	24	2001
12	Conca Marini	4	18	11	11	5	833	31	Rocca Piemonte	33	71	59	43	52	4025
13	Corbara	10	26	40	53	41	1823	32	Salerno	266	914	984	673	791	34194
14	Fisciano	70	133	126	104	115	7634	33	San Cipriano Picentino	27	71	57	42	21	4244
15	Furore	12	13	16	6	8	729	34	San Mango Piemonte	14	20	25	14	12	1074
16	Giffoni sei Casali	28	62	76	46	55	4212	35	San Marzano sul Sarno	22	71	68	60	50	3308
17	Giffoni Valle Piana	43	115	115	82	80	6678	36	Sant'Egidio del Monte Albino	29	85	67	71	50	3530
18	Majori	60	101	102	88	104	5180	37	San Valentino Torio	29	39	92	82	103	4179
19	Mercato San Severino	73	209	186	192	143	10968	38	Sarno	174	318	345	288	293	17555
20	Minori	37	86	94	81	69	3663	39	Scafati	120	295	234	200	187	11607
21	Montecorvino Pugliano	41	147	141	77	95	6830	40	Scala	9	11	29	27	34	1370
22	Montecorvino Rovella	52	159	154	79	103	7942	41	Siano	40	73	76	78	62	3386
23	Nocera Inferiore	121	362	318	258	258	16225	42	Tramonti	47	101	106	84	83	5451
24	Nocera Superiore	54	114	122	100	112	7023	43	Vietri sul Mare	70	138	132	119	146	8658
25	Olevano sul Tusciano	29	52	66	36	38	3328								
26	Pagani	131	268	259	236	261	13774								
27	Pellezzano	51	126	98	87	78	6770								
									TOTALE	2375	5722	5531	4465	4478	280931

CIRCONDARIO DI VALLO DELLA LUCANIA.

1	Agropoli	20	46	47	20	22	2537	29	Omignano	5	18	20	12	17	1276
2	Alfano	1	7	10	9	8	705	30	Orria	10	31	23	7	9	1624
3	Ascea	19	39	34	37	44	2253	31	Ortodonico	20	24	34	12	19	2275
4	Camerota	18	41	50	19	35	3410	32	Perdifumo	14	28	28	18	13	2190
5	Campora	12	19	23	15	8	1369	33	Perito	10	20	24	8	16	1641
6	Canalunga	4	14	14	9	11	1030	34	Piaggine Soprane	30	52	48	30	33	3303
7	Casalicchio	22	30	25	35	41	3139	35	Pisciotta	22	44	55	28	27	3624
8	Castellabate	25	80	85	39	40	5235	36	Pollica	20	43	39	22	14	3324
9	Castelnuovo Cilento	7	9	5	9	7	782	37	Prignano Cilento	8	28	25	21	16	1793
10	Castel Ruggero	9	11	5	7	8	618	38	Roccagloriosa	15	26	34	24	34	2068
11	Celle di Bulgheria	6	21	26	11	12	1573	39	Rofrano	9	38	37	31	22	2122
12	Centola	21	46	41	28	26	2846	40	Rufino	19	49	47	33	24	1678
13	Ceraso	22	41	28	40	26	2613	41	Sacco	20	30	26	10	20	1712
14	Cicerale	12	29	32	14	16	2242	42	Salento	9	20	12	11	8	1206
15	Cuccaro Vetere	8	19	6	7	4	846	43	San Giovanni a Piro	22	39	44	30	33	3340
16	Futani	2	16	24	9	7	1033	44	San Mauro Cilento	13	14	17	9	7	1348
17	Gioi	5	34	32	23	11	2055	45	San Mauro la Bruca	5	13	13	10	17	957
18	Laureana Cilento	9	37	22	20	17	2031	46	Serramezzana	4	11	8	15	11	634
19	Laurino	17	22	34	20	26	2765	47	Sessa Cilento	27	38	45	28	23	3307
20	Laurito	15	17	19	10	11	1495	48	Stella Cilento	13	36	25	21	19	1818
21	Licusati	13	18	8	15	8	1221	49	Stio	3	19	19	17	18	1591
22	Lustra	8	11	11	17	9	1232	50	Torchiaro	14	37	28	8	19	1519
23	Magliano Vetere	6	16	13	10	11	1082	51	Torre Orsaja	11	20	18	24	27	1866
24	Mojo della Civitella	8	28	23	10	15	1388	52	Valle dell'Angelo	11	20	13	9	6	1562
25	Montano Antilia	10	31	28	21	30	2216	53	Vallo della Lucania	34	79	56	51	63	5166
26	Monteforte Cilento	5	16	10	2	10	837								
27	Novi Velia	7	18	16	13	10	1092								
28	Ogliastro Cilento	20	32	40	25	21	2077								
									TOTALE	699	1525	1449	985	1009	104746

PROVINCIA DI SASSARI.

CIRCONDARIO DI ALGHERO.

1	Alghero	87	186	219	152	112	10736	12	Olmedo	..	10	10	13	6	528
2	Banari	10	23	19	25	24	1379	13	Padria	13	45	35	23	17	1963
3	Bessude	7	12	9	7	15	706	14	Pozzomaggiore	22	60	61	45	36	4049
4	Bonnanaro	10	22	26	12	9	1484	15	Romana	8	22	17	34	31	739
5	Bonorva	35	117	119	61	72	6417	16	Semestene	4	17	9	21	10	612
6	Borutta	5	15	7	8	5	650	17	Siligo	16	36	21	12	14	1285
7	Cheremule	8	8	13	6	6	817	18	Tiesi	24	51	68	48	70	3594
8	Cossoine	9	36	30	24	20	1652	19	Torralba	15	22	19	15	16	1484
9	Giave	23	29	34	23	16	1919	20	Villanova Monteleon	30	90	86	47	47	4824
10	Mara	3	18	21	13	13	891								
11	Monteleone Rocca Doria	5	12	7	13	7	373								
									TOTALE	339	831	830	602	546	46102

TAVOLA I. — MOVIMENTO PER COMUNI.

Anno 1886.

Sassari.

CIRCONDARI E DISTRETTI — COMUNI	MATRIMONI	NATI		MORTI		POPOLAZIONE 31 dicembre 1886	CIRCONDARI E DISTRETTI — COMUNI	MATRIMONI	NATI		MORTI		POPOLAZIONE 31 dicembre 1886
		Maschi	Femmine	Maschi	Femmine				Maschi	Femmine			

CIRCONDARIO DI NUORO.

1	Bitti	24	43	60	31	43	3679	19	Onifai	3	12	7	10	3	460
2	Bolotana	26	69	53	61	59	3297	20	Oniferi	2	17	13	13	14	752
3	Dorgali	40	89	80	68	67	4637	21	Orani	21	42	55	32	20	2706
4	Fomni	19	68	47	46	46	3430	22	Orgosolo	16	56	32	28	31	2273
5	Galtelli	8	27	17	20	8	780	23	Orsoi	12	33	40	30	25	2005
6	Gavoi	16	40	28	27	18	2008	24	Orotelli	9	36	35	21	28	1995
7	Irgoli	8	17	14	14	18	837	25	Orune	18	69	44	39	25	2578
8	Lei	1	13	11	8	8	455	26	Ostida	2	13	13	4	4	549
9	Loculi	1	3	2	6	4	231	27	Ottana	3	28	14	24	33	1054
10	Lodè	5	28	25	20	15	1376	28	Ovodda	3	20	12	17	14	1142
11	Lodine	2	3	2	1	1	151	29	Posada	12	43	42	42	36	1809
12	Lula	6	32	25	24	21	1402	30	Sarule	1	24	20	16	28	1740
13	Mamojada	10	41	37	22	41	2128	31	Silanus	9	45	39	31	29	2157
14	Nuoro	42	108	139	59	61	6568	32	Siniscola	22	65	62	59	69	2990
15	Oliena	25	65	65	41	25	3845	33	Torpè	11	40	20	20	12	1129
16	Ollolai	11	20	28	12	12	1302								
17	Olzai	4	21	20	9	14	1261								
18	Onani	2	4	8	3	3	-242								
									TOTALE	394	1234	1109	858	834	62968

CIRCONDARIO DI OZIERI.

1	Alà dei Sardi	11	35	25	11	17	1460	13	Ittireddu	10	15	7	7	9	785
2	Anela	4	13	17	9	17	781	14	Monti	7	42	24	24	18	1367
3	Ardara	7	7	13	7	11	515	15	Mores	22	50	28	36	37	2617
4	Benetutti	19	49	40	25	27	2339	16	Nughedu di San Nicolò	8	35	20	16	7	1825
5	Berchidda	9	39	31	14	15	2006	17	Nule	1	34	22	9	10	1595
6	Bono	28	58	65	57	56	3392	18	Oschiri	26	64	48	41	36	2923
7	Bottidda	6	13	19	14	29	915	19	Ozieri	57	161	123	108	97	9005
8	Buddusò	23	83	72	27	29	3274	20	Pattada	26	77	75	45	43	4319
9	Bultei	10	27	33	13	13	1315	21	Tula	14	26	28	19	19	1282
10	Burgos	6	15	19	5	7	905								
11	Esporlatu	2	6	10	6	9	385								
12	Ilorai	4	21	27	16	13	1272								
									TOTALE	300	870	746	509	519	44277

CIRCONDARIO DI SASSARI.

1	Bulzi	5	13	10	24	16	643	14	Perfugas	10	24	12	31	26	1467
2	Cargeghe	4	13	9	9	3	546	15	Ploaghe	28	70	65	35	26	3751
3	Castel Sardo	22	39	35	37	40	2155	16	Porto Torres	35	108	95	79	58	3902
4	Chiaromonti	18	46	32	30	34	2141	17	Putifigari	2	21	9	7	11	705
5	Codrongianus	5	22	20	7	9	1207	18	Sassari	250	643	547	444	370	38036
6	Florinas	14	41	45	21	24	2305	19	Sedini	16	45	59	49	59	2266
7	Ittiri	40	105	109	53	51	5970	20	Sennori	14	61	71	34	34	3331
8	Laerru	9	10	15	13	14	885	21	Sorso	69	141	152	86	88	6252
9	Martis	5	22	19	21	33	961	22	Tissi	12	29	24	14	22	1527
10	Muros	6	7	2	9	5	355	23	Uri	8	22	32	46	33	1213
11	Nulvi	8	55	49	38	35	3349	24	Usini	12	38	48	28	33	2194
12	Osilo	33	89	73	86	62	5583								
13	Ossi	17	75	43	43	31	3073								
									TOTALE	642	1739	1575	1244	1117	93817

CIRCONDARIO DI TEMPIO PAUSANIA.

1	Aggius	17	55	51	44	38	2644	7	Santa Teresa Gallura	17	31	44	38	35	2227
2	Bortigiadas	6	20	17	17	25	1067	8	Tempio Pausania	83	129	111	86	77	11354
3	Calangianus	26	74	48	54	45	3180	9	Terranova Pausania	20	88	90	62	47	3792
4	La Maddalena	16	28	24	17	19	1991								
5	Luras	25	44	43	21	29	2357								
6	Nuchis	4	16	15	15	18	969								
									TOTALE	214	485	445	354	335	29581

TAVOLA I. — MOVIMENTO PER COMUNI.

Anno 1886.

Sondrio-Teramo.

CIRCONDARI E DISTRETTI — COMUNI	MATRIMONI	NATI		MORTI		POPOLAZIONE 31 dicembre 1886	CIRCONDARI E DISTRETTI — COMUNI	MATRIMONI	NATI		MORTI		POPOLAZIONE 31 dicembre 1886
		Maschi	Femmine	Maschi	Femmine				Maschi	Femmine			
1 Augusta	119	321	294	157	130	14364	7 Melilli	71	158	164	107	88	7240
2 Canicattini	106	191	193	107	101	7821	8 Siracusa	254	524	514	316	310	25275
3 Carlentini	73	167	141	78	69	7833	9 Solarino	30	73	68	34	30	3211
4 Florida	123	261	243	125	124	11381	10 Sortino	67	231	204	150	144	9783
5 Francofonte	67	182	161	115	116	6719							
6 Lentini	134	340	318	153	155	14650							
							TOTALE	1044	2448	2300	1342	1267	108277

CIRCONDARIO DI SIRACUSA.

PROVINCIA DI SONDRIO.

CIRCONDARIO UNICO DI SONDRIO.

1 Albaredo per S.Marco	3	12	2	6	9	468	41 Mello	6	24	17	13	19	1324
2 Albosaggia	13	39	22	24	19	2400	42 Menarola	2	3	5	1	5	362
3 Andalo	3	7	9	8	11	446	43 Mese	4	8	5	11	11	528
4 Ardenno	16	33	35	30	25	2235	44 Montagna	9	42	24	30	32	2208
5 Bema	2	4	3	3	1	354	45 Montebegno	20	77	70	62	61	3821
6 Berbenno di Valtellina	22	53	49	46	30	3225	46 Novate Mezzola	7	14	14	19	13	1254
7 Brianzone	9	27	21	30	29	1690	47 Pedesina	5	5	1	3	3	153
8 Bormio	7	29	28	34	35	1833	48 Pendolaseo	7	17	9	11	12	784
9 Buglio in Monte	11	29	22	21	21	1217	49 Piantedo	6	15	11	8	10	721
10 Cajolo	5	12	13	7	8	1276	50 Piateda	9	25	31	25	18	1625
11 Campodolcino	11	32	34	30	30	1592	51 Piuro	12	37	26	28	31	1998
12 Campovico	4	6	5	6	6	532	52 Ponte in Valtellina	20	60	36	35	46	3404
13 Caspoggio	1	12	11	7	11	621	53 Postalesio	4	13	10	8	5	740
14 Castello dell'Acqua	2	16	12	6	9	1250	54 Prata Comportaccio	11	29	16	25	18	1293
15 Castione Andevenno	7	26	18	16	21	1660	55 Rasura	1	8	10	4	6	315
16 Cedrasco	2	7	4	2	1	446	56 Rogolo	1	8	5	7	7	420
17 Cercino	3	9	9	16	7	688	57 Samolaco	16	37	19	34	28	1966
18 Chiavenna	41	66	67	82	102	4364	58 San Giacomo e Filippo	17	27	26	20	21	1673
19 Chiesa	6	20	18	14	10	1615	59 Sernio	4	15	10	15	7	870
20 Chiuro	9	22	13	19	24	1708	60 Sondalo	16	56	38	37	28	3120
21 Cino	7	8	6	5	6	623	61 Sondrio	40	110	125	105	92	7263
22 Civo	26	33	34	21	15	2003	62 Spriana	4	9	17	2	9	877
23 Colorina	11	18	28	9	6	1065	63 Talamona	30	43	44	64	62	2445
24 Cosio Valtellino	14	33	38	36	39	2461	64 Tartano	6	27	17	27	10	1347
25 Dazio	3	6	5	4	8	503	65 Teglio	39	78	102	106	104	6362
26 Delebio	11	25	21	26	29	1810	66 Tirano	29	98	81	80	92	6039
27 Dubino	18	18	18	16	7	786	67 Torre di S. Maria	6	24	18	17	13	1253
28 Faedo	2	5	10	3	2	445	68 Tovo di Sant'Agata	2	5	6	5	2	538
29 Forcola	5	30	22	16	8	1014	69 Traona	4	12	15	23	16	1167
30 Fusine	5	6	15	8	12	809	70 Trevisio	7	19	20	20	28	1630
31 Gerola Alta	3	14	10	4	11	710	71 Val Furva	3	19	32	26	27	1417
32 Gordona	6	15	6	11	13	1286	72 Valle di Dentro	12	37	23	16	18	1766
33 Grosio	16	48	51	37	41	3322	73 Valle di Sotto	11	32	34	25	34	2155
34 Grosotto	14	27	28	31	32	2272	74 Val Masino	8	8	10	8	9	798
35 Isolato	17	14	10	10	10	496	75 Verceja	3	10	10	9	6	1085
36 Lanzada	5	20	19	15	10	1035	76 Vervio	4	18	14	16	18	923
37 Livigno	4	19	13	11	8	878	77 Villa di Chiavenna	5	18	13	13	11	1259
38 Lovero Valtellino	2	21	14	7	18	1090	78 Villa di Tirano	16	39	44	55	44	3607
39 Mantello	1	7	7	6	6	370							
40 Mazzo di Valtellina	4	16	16	9	18	1423							
							TOTALE	717	1973	1778	1707	1690	124619

PROVINCIA DI TERAMO.

(Abruzzo Ulteriore I).

CIRCONDARIO DI PENNE.

1 Alanno	26	74	48	38	40	3954	7 Castel Castagna	8	22	20	19	20	1120
2 Bacucco	14	29	25	30	23	1769	8 Castellammare Adriatico	47	105	116	74	89	6608
3 Basciano	14	25	20	19	18	1775	9 Castiglione a Casauria	16	43	34	25	31	2283
4 Bisenti	18	61	57	84	79	3144	10 CastiglioneMesser Raimondo	30	54	58	41	43	3216
5 Brittilo	8	28	22	24	36	1191							
6 Carpineto della Nora	13	14	13	12	12	1212							

TAVOLA I. — MOVIMENTO PER COMUNI.

Anno 1886.

Torino.

CIRCONDARI E DISTRETTI — COMUNI					MATRIMONI	NATI		MORTI		POPOLAZIONE 31 dicembre 1886	CIRCONDARI E DISTRETTI — COMUNI					MATRIMONI	NATI		MORTI		POPOLAZIONE 31 dicembre 1886
Maschi	Femmine	Maschi	Femmine	Maschi		Femmine	Maschi	Femmine	Maschi		Femmine	Maschi	Femmine	Maschi	Femmine		Maschi	Femmine			
11	Catignano	21	57	38	30	33	2708	25	Moscufo	20	31	34	32	22	2071						
12	Cepagatti	30	59	66	57	43	3650	26	Nocciano	19	31	32	18	19	1803						
13	Cermignano	13	58	39	35	35	2757	27	Penna Sant'Andrea	13	27	17	9	15	1171						
14	Città Sant'Angelo	59	123	98	97	82	7160	28	Penne	85	176	178	130	127	9870						
15	Civitaquana	13	32	27	30	36	2218	29	Pescosansonesco	20	28	36	34	23	1564						
16	Civitella Casanova	39	80	70	75	55	4648	30	Pianella	63	101	102	70	68	6717						
17	Collecorvino	21	55	65	48	59	3203	31	Picciano	6	19	19	27	25	1307						
18	Corvara	11	21	21	25	17	1334	32	Pietranico	7	32	21	16	21	1337						
19	Cugnoli	12	36	48	26	25	1945	33	Rosciano	25	54	35	38	38	2812						
20	Elice	10	39	29	30	21	2014	34	Spoltore	37	73	89	63	59	4701						
21	Farindola	29	57	71	55	55	3382	35	Torre de' Passeri	18	50	59	22	46	2877						
22	Loreto Aprutino	38	100	95	62	63	5921	36	Vicoli	8	19	13	13	13	989						
23	Montebello di Bertona	19	23	32	15	30	1619		TOTALE	855	1921	1822	1496	1475	110115						
24	Montesilvano	25	85	75	73	54	4074														

CIRCONDARIO DI TERAMO.

1	Ancarano	11	22	22	25	27	1757	21	Montepagano	42	121	103	63	48	5490
2	Atri	97	202	202	133	143	11556	22	Montorio al Vomano	57	110	84	79	60	6208
3	Bellante	20	52	50	21	22	2791	23	Morro d'Oro	20	53	29	27	21	2415
4	Campi	70	145	147	80	91	8763	24	Mosciano Sant'Angelo	58	147	112	77	66	7400
5	Canzano	14	22	32	16	10	2052	25	Mutignano	18	30	26	22	18	1817
6	Castellalto	21	55	42	32	24	2970	26	Nereto	24	54	47	30	37	3015
7	Castelli	22	47	57	49	47	3385	27	Notaresco	27	85	55	39	43	4562
8	Castiglione della Valle	24	38	37	21	26	2267	28	Pietracamela	17	29	24	15	14	1416
9	Castilenti	15	34	29	24	31	1724	29	Rocca Santa Maria	6	18	17	15	13	1355
10	Cellino Attanasio	30	57	63	45	37	3475	30	Sant'Egidio alla Vi- brata	18	50	41	33	27	2766
11	Civitella del Tronto	58	151	137	83	89	8345	31	Sant'Omero	32	65	69	51	30	3948
12	Colonnella	45	93	80	54	53	5041	32	Silvi	35	78	69	63	49	3572
13	Controguerra	29	52	47	23	35	2884	33	Teramo	154	377	348	231	271	21477
14	Corropoli	22	78	76	40	55	4057	34	Torano Nuovo	12	30	30	21	15	1885
15	Cortino	8	27	28	21	25	1686	35	Torriceia Sicura	21	47	57	25	15	3375
16	Crognaleto	23	79	52	23	29	3422	36	Tortoreto	48	91	64	38	35	4774
17	Fano Adriano	5	30	24	11	13	1139	37	Tossicia	17	50	38	22	18	2483
18	Giulianova	66	120	100	60	53	6435	38	Valle Castellana	25	81	50	24	36	4164
19	Isola del Gran Sasso d' Italia	35	71	67	41	37	4257		TOTALE	1269	2922	2575	1793	1691	161824
20	Montefino	23	31	20	26	28	1696								

PROVINCIA DI TORINO.

CIRCONDARIO DI AOSTA.

1	Allain	3	18	9	14	11	809	22	Cogne	7	26	25	15	22	1571
2	Antey-la-Magdeleine	4	5	8	4	7	340	23	Courmayeur	12	16	17	9	16	1189
3	Antey-Saint-Andrè	3	21	18	6	11	1084	24	Donnas	20	29	45	34	28	1955
4	Aosta	37	87	88	139	115	7088	25	Dones	3	7	12	7	7	837
5	Arnaz	10	32	24	22	25	1678	26	Emarèse	7	7	6	1	3	498
6	Arvier	6	12	9	13	14	1046	27	Etroubles	5	16	9	17	15	978
7	Avisè	4	4	7	7	9	610	28	Fénis	7	29	23	12	12	1681
8	Ayas	7	16	27	18	19	1700	29	Fontainemore	1	21	21	10	10	1262
9	Aymaville	9	26	20	25	28	1762	30	Gignone	10	19	24	14	19	1452
10	Bard	3	7	8	6	4	449	31	Gressan	10	13	8	16	14	1109
11	Bionaz	3	5	7	1	4	293	32	Gressoney-la-Trinité	1	2	1	1	3	159
12	Brissogne	6	14	14	9	13	839	33	Gressoney-Saint-Jean	3	11	12	7	13	723
13	Brusson	10	32	24	15	21	1854	34	Hône	12	12	18	17	14	928
14	Challand-Saint-Anselme	7	23	17	10	10	1174	35	Introd	5	10	12	8	8	901
15	Challand-Saint-Victor	4	15	15	9	10	1150	36	Issime	4	22	27	12	19	1591
16	Chambave	2	19	16	5	7	973	37	Isoigne	3	22	18	5	12	9
17	Chamois	1	5	7	3	2	350	38	Jovençon	3	9	3	4	2	463
18	Champ-de-Praz	4	14	11	11	13	719	39	La-Salle	12	28	22	20	26	2176
19	Champorcher	7	20	19	10	7	1058	40	La-Thuille	3	13	6	14	15	700
20	Charvensod	3	11	10	5	6	733	41	Lillianes	5	13	13	11	11	1004
21	Châtillon	20	42	43	38	19	2903	42	Montjovet	13	28	29	14	11	1762
								43	Morgex	7	16	13	11	7	1093

TAVOLA I. — MOVIMENTO PER COMUNI.

Anno 1886.

Torino.

CIRCONDARI E DISTRETTI — COMUNI	MATRIMONI	NATI		MORTI		POPOLAZIONE 31 dicembre 1886	CIRCONDARI E DISTRETTI — COMUNI	MATRIMONI	NATI		MORTI		POPOLAZIONE 31 dicembre 1886
		Maschi	Femmine	Maschi	Femmine				Maschi	Femmine			
											Maschi	Femmine	
44 Nus	13	35	29	27	22	2186	60 Saint-Nicolas	1	11	13	8	13	666
45 Ollomont	6	3	5	6	5	439	61 Saint-Oyen	4	4	3	3	3	275
46 Oyace	3	2	6	3	5	311	62 Saint-Pierre	10	17	27	11	13	1482
47 Perloz	7	22	24	26	18	1537	63 Saint-Rhémy	2	17	8	19	13	874
48 Pollein	5	7	6	7	4	591	64 Saint-Vincent	15	38	26	32	22	2355
49 Pontbozet	5	19	9	16	8	735	65 Sarre	7	16	9	18	10	1269
50 Ponty	4	9	6	7	4	536	66 Torgnon	3	16	19	11	14	1276
51 Pont-Saint-Martin	12	21	22	17	14	1101	67 Valgrisanche	1	8	6	6	1	540
52 Pré-Saint-Didier	3	11	15	7	15	789	68 Valpelline	3	12	11	6	7	739
53 Quart	14	56	34	34	29	2479	69 Valsavaranche	6	7	10	11	11	686
54 Rhême-Nôtre-Dame	1	1	1	3	2	169	70 Valtournanche	11	18	15	9	12	1311
55 Rhême-Saint-Georges	4	4	6	14	4	561	71 Verrays	10	21	30	13	15	1525
56 Roisan	4	10	4	7	5	682	72 Verrès	10	24	23	7	12	1230
57 Saint-Cristophe	11	15	16	13	11	1211	73 Villeneuve	8	12	14	7	11	916
58 Saint-Denis	2	5	7	7	6	616							
59 Saint-Marcel	4	15	18	14	18	1575							
							TOTALE	487	1251	1185	997	969	83996

CIRCONDARIO DI IVREA.

1 Agliè	26	52	62	47	42	3351	53 Meugliano	10	2	2	9	256
2 Albiano d'Ivrea	9	39	29	20	19	2328	54 Montalenghe	13	30	26	20	17	1500
3 Alice Superiore	9	12	12	11	9	990	55 Montalto Dora	11	26	17	12	15	1278
4 Alpette	14	27	20	12	18	954	56 Monestrutto	6	3	3	4	3	178
5 Andrate	4	12	4	11	6	1028	57 Muriaglio	13	20	17	13	15	834
6 Azeglio	16	32	27	22	22	2286	58 Noasca	10	18	18	13	7	969
7 Bajo	3	10	5	2	4	421	59 Nomaglio	17	17	14	8	7	887
8 Bairo	12	9	18	18	20	1135	60 Novareglia	3	1	..	3	182
9 Baldissero Canavese	7	9	10	3	3	659	61 Orio Canavese	9	25	15	16	15	1110
10 Banchette	3	9	9	8	8	609	62 Ozegna	5	16	22	14	7	1074
11 Barone	7	26	18	6	7	897	63 Palazzo Canavese	6	13	22	8	8	1066
12 Bollengo	13	46	50	34	33	2615	64 Parella	7	10	17	2	10	521
13 Borgiallo	22	20	26	9	9	1292	65 Pavone Canavese	23	59	60	46	37	3051
14 Borgofranco d'Ivrea	11	28	26	25	37	1863	66 Pecco	2	10	6	2	7	460
15 Borgomasino	21	30	38	20	23	2366	67 Perosa Canavese	8	16	14	11	7	762
16 Brosso	7	9	5	3	799	68 Pertusio	4	15	18	16	17	1042
17 Burolo	4	22	18	12	12	1014	69 Piverone	14	23	18	33	38	1619
18 Caluso	55	132	114	102	84	6608	70 Pont Canavese	57	101	97	54	63	5514
19 Campiglia Soana	1	6	4	2	9	210	71 Prascorsano	10	20	19	14	20	1094
20 Campo Canavese	3	13	12	9	5	699	72 Pratligne	4	18	23	14	10	1116
21 Candia Canavese	24	39	40	19	18	2321	73 Priacco	6	4	10	10	5	342
22 Canischio	11	18	27	34	36	1274	74 Quagliuzzo	7	7	5	3	11	502
23 Caravino	26	44	41	27	25	2251	75 Quassolo	4	2	7	7	5	473
24 Carema	15	39	18	15	19	1805	76 Quincinetto	9	22	19	16	15	1409
25 Castellamonte	46	116	111	86	75	6305	77 Ribordone	19	27	22	18	22	1070
26 Ceresole Reale	3	2	4	2	..	311	78 Romano Canavese	20	31	39	22	21	2394
27 Cesnola	1	1	6	3	7	378	79 Ronco Canavese	33	47	54	30	27	2497
28 Chiaverano	33	67	54	38	40	3533	80 Runglio	26	29	39	16	25	2071
29 Chiesanova	5	16	11	9	13	828	81 Salassa	6	27	9	9	14	1116
30 Ciconio	4	16	10	4	13	561	82 Sale Castelnovo	13	40	27	27	25	1587
31 Cintano	4	10	14	6	5	572	83 Salerano Canavese	5	4	13	1	5	497
32 Colleterto Castelnovo	9	13	18	15	18	1277	84 Salto	13	38	19	12	29	1521
33 Colleterto Parella	11	13	17	9	9	773	85 Samone Canavese	7	16	13	10	12	770
34 Cossano Canavese	13	26	24	5	27	1128	86 San Colombano Bel- monte	7	4	11	7	527
35 Cuceglio	12	21	20	13	18	1029	87 San Giorgio Canavese	24	56	64	37	33	3820
36 Cuorgnè	32	84	77	57	57	4654	88 Sau Giusto Canavese	24	48	48	32	34	2615
37 Drusacco	9	15	13	4	1074	89 San Martino Canavese	20	35	33	19	29	2431
38 Fiorano Canavese	10	14	11	15	10	1003	90 San Ponzò Canavese	2	9	7	2	3	429
39 Frassineto	30	43	28	17	13	2173	91 Scarmagno	8	14	13	7	7	956
40 Gauna	4	3	3	2	1	237	92 Settimo Rottaro	4	22	21	19	16	962
41 Ingria	10	27	20	11	14	1220	93 Settimo Vittone	15	35	24	15	17	1737
42 Issiglio	7	22	13	7	9	867	94 Sparone	18	50	54	38	35	2652
43 Ivrea	63	166	166	126	103	10629	95 Strambinello	2	6	4	..	4	395
44 Lessola	20	29	22	29	19	1940	96 Strambino	33	88	67	50	59	4289
45 Locana	51	109	107	76	75	6203	97 Tavagnasco	9	15	22	15	15	914
46 Loranè	6	11	18	13	12	667	98 Tina	3	8	15	7	4	506
47 Lugnacco	10	6	15	4	7	637	99 Torre di Bairo	7	10	19	17	11	812
48 Lusigliè	4	22	15	10	7	915	100 Trausella	5	7	5	3	7	554
49 Maglione	6	27	24	17	10	1182	101 Traversella	14	17	21	13	13	1414
50 Masino	2	5	6	5	4	402	102 Valchiusella	6	7	8	2	391
51 Mazzè	60	79	83	49	37	4103	103 Valperga	31	54	67	37	33	3572
52 Mercenasco	19	29	42	20	25	2173							

TAVOLA I. — MOVIMENTO PER COMUNI.

Anno 1886.

Torino.

CIRCONDARI E DISTRETTI — COMUNI						POPOLAZIONE 31 dicembre 1886	CIRCONDARI E DISTRETTI — COMUNI						POPOLAZIONE 31 dicembre 1886		
MATRIMONI	NATI		MORTI		MATRIMONI		NATI		MORTI						
	Maschi	Femmine	Maschi	Femmine			Maschi	Femmine	Maschi	Femmine					
104	Valprato	10	23	33	8	16	1009	110	Villareggia	16	35	24	23	16	1596
105	Vestignè	11	20	23	13	15	1420	111	Vische	20	53	47	19	20	2478
106	Vialfrè	4	15	7	3	6	481	112	Vistrorio	6	24	22	8	14	1021
107	Vico Canavese	6	12	10	5	10	818								
108	Vidracco	4	10	5	3	4	467								
109	Villa Castelnuovo	3	13	12	16	8	824								
	TOTALE	1477	3106	2974	2039	2072									176201

CIRCONDARIO DI PINEROLO.

1	Abbadia Alpina	10	36	31	18	14	1817	36	Perrero	6	10	5	5	6	532
2	Airasca	23	38	30	19	17	2054	37	Pinasca	24	70	62	45	37	3378
3	Angrogna	22	38	35	16	36	2517	38	Pinerolo	117	279	237	231	208	17333
4	Bibiana	30	66	71	50	51	3362	39	Piscina	7	13	16	12	5	877
5	Bobbio Pellice	9	12	29	19	15	1594	40	Pomaretto	8	12	8	8	12	707
6	Bovile	2	3	5	1	1	229	41	Porte	13	18	21	10	16	971
7	Bricherasio	19	66	62	45	40	5741	42	Pragelato	14	29	24	17	18	1762
8	Buriaseo	15	26	24	21	16	1782	43	Praly	3	21	17	18	19	1369
9	Campiglione	15	19	14	12	19	1064	44	Framollo	6	10	20	9	10	1403
10	Cantalupa	14	34	29	25	17	1704	45	Prarostino	11	25	18	15	12	1529
11	Castagnole Piemonte	17	35	46	22	13	2306	46	Rielaretto	3	10	7	3	4	626
12	Cavour	52	141	104	102	100	7416	47	Roccapiatta	1	4	9	2	1	246
13	Cercenasco	16	27	40	23	22	2113	48	Roletto	11	17	14	14	6	1077
14	Chiabrano	2	1	4	..	1	157	49	Rorà	7	11	13	5	6	748
15	Cumiana	52	133	113	93	93	5914	50	Roure	34	72	58	46	35	3099
16	Faetto	3	14	20	11	10	849	51	Salza di Pinerolo	5	9	3	5	7	391
17	Fenestrelle	8	21	21	13	15	1254	52	San Germano Chisone	12	31	25	16	24	1574
18	Fenile	2	7	6	4	1	433	53	S. Martino di Perrero	1	2	2	3	..	171
19	Frossasco	13	28	23	18	13	1644	54	S. Pietro Val Lemina	14	39	31	19	18	1519
20	Garzigliana	7	14	12	8	9	901	55	San Secondo di Pinerolo	12	45	44	22	25	2072
21	Inverso Pinasca	11	13	13	10	7	810	56	Scalenghe	25	58	53	28	26	3916
22	Inverso Porte	3	12	12	4	3	724	57	Tavernette	5	5	1	1	313
23	Lombriasco	8	12	13	14	12	1116	58	Torre Pellice	51	82	81	47	50	4732
24	Luserna S. Giovanni	37	63	72	41	55	3909	59	Traverse	2	3	..	2	..	166
25	Lusernetta	3	18	15	11	9	768	60	Usseaux	10	14	17	6	16	1023
26	Macello	13	28	30	26	25	2068	61	Vigone	31	83	97	76	54	6274
27	Maniglia	2	6	4	3	2	305	62	Villafranca Piemonte	69	155	116	98	86	8329
28	Massello	4	11	11	6	11	624	63	Villar Pellice	19	24	23	20	30	2051
29	Meano	7	20	11	9	8	557	64	Villar Perosa	4	26	33	7	14	1301
30	Mentoulles	1	13	19	9	9	1003	65	Virle Piemonte	11	24	19	24	19	1742
31	None	14	33	40	21	24	2913	66	Volvera	16	32	41	34	36	2362
32	Osasco	5	15	11	8	10	869								
33	Osasio	7	19	22	17	14	1201								
34	Pancalieri	13	28	43	28	37	2743								
35	Perosa Argentina	15	36	40	32	24	2301								
	TOTALE	1021	2317	2189	1607	1553									138155

CIRCONDARIO DI SUSÀ.

1	Almese	12	23	17	15	15	1286	21	Fenils	1	3	4	4	1	294
2	Avigliana	29	74	70	62	68	3796	22	Ferrera Cenisio	5	3	6	5	3	374
3	Bardonecchia	9	25	17	21	13	1270	23	Foresto di Susa	8	15	20	16	11	806
4	Beaulard	5	18	19	13	10	1000	24	Frassinere	13	39	33	17	19	1871
5	Borgone Susa	5	34	31	16	15	1149	25	Giaglione	13	29	19	28	14	1663
6	Bousson	1	7	3	4	4	300	26	Giaveno	65	191	195	130	121	10548
7	Bruzolo	8	23	21	30	27	1524	27	Gravere	8	27	18	25	20	1369
8	Bussoleno	9	73	73	57	56	3817	28	Mattie	21	39	40	22	29	2200
9	Buttigliera Alta	13	26	16	11	20	1334	29	Meana di Susa	22	27	50	25	25	1776
10	Cesana Torinese	7	7	6	7	15	737	30	Melezet	5	7	9	6	6	650
11	Champlas-du-Col	2	4	3	4	4	341	31	Millaires	4	7	9	7	5	444
12	Chianoe	32	36	35	32	23	1860	32	Mocchie	19	39	47	52	40	2633
13	Chivarie	17	49	37	34	40	2143	33	Mollières	4	4	3	2	171
14	Chiomonte	17	27	26	33	37	1913	34	Monpantero	15	22	25	14	24	1474
15	Chiusa di S. Michele	14	21	19	13	17	1156	35	Novalesa	7	17	17	15	9	1076
16	Clavières	4	2	50	36	Oulx	10	27	37	27	23	1924
17	Coazze	32	51	51	43	30	4198	37	Reano	8	16	13	17	7	1039
18	Condove	8	23	16	16	25	1077	38	Rivera	4	24	23	28	41	1462
19	Desertès	3	1	3	1	230	39	Rochemolles	1	5	10	9	6	409
20	Exilles	16	21	44	30	27	1867	40	Rubiana	22	44	44	32	33	3187

TAVOLA I. — MOVIMENTO PER COMUNI.

Anno 1886.

Torino.

CIRCONDARI E DISTRETTI — COMUNI	MATRIMONI	NATI		MORTI		POPOLAZIONE 31 dicembre 1886	CIRCONDARI E DISTRETTI — COMUNI	MATRIMONI	NATI		MORTI		POPOLAZIONE 31 dicembre 1886
		Maschi	Femmine	Maschi	Femmine				Maschi	Femmine			
											Maschi	Femmine	
41 Salbertrand	4	21	21	17	16	1399	50 Susa	13	80	84	67	53	4667
42 San Didero	5	4	8	2	4	547	51 Thures	3	6	8	7	4	293
43 San Giorio	17	54	36	41	40	2156	52 Trana	18	30	34	26	32	2094
44 Sant'Ambrogio di To- rino	5	23	36	20	18	1538	53 Valgioje	13	23	23	17	14	1017
45 Sant'Antonio di Susa	21	26	32	21	19	1799	54 Vayes	15	25	11	21	26	993
46 Sauze di Cesana	13	12	12	7	11	488	55 Venaus	16	13	16	20	27	1272
47 Sauze d'Oulx	6	6	13	9	6	661	56 Villar Dora	10	21	42	16	22	1498
48 Savoux	7	2	8	7	10	489	57 Villar Focchiardo . . .	22	53	61	41	43	2685
49 Solomiac	2	4	3	1	5	303	TOTALE	681	1535	1576	1264	1236	90317

CIRCONDARIO DI TORINO.

1 Alà di Stura	7	7	13	7	4	708	61 La Loggia	9	30	27	15	13	1606
2 Alpignano	19	41	38	35	28	2264	62 Lanzo Torinese	19	59	44	44	33	2790
3 Andezeno	9	19	15	12	16	1189	63 Lauriano	7	23	24	11	15	1354
4 Arignano	7	18	18	11	10	1007	64 Lemie	10	36	24	19	22	1714
5 Avuglione Vernone . . .	8	11	10	4	3	687	65 Levone	8	21	19	15	13	1187
6 Balangero	8	24	24	15	32	1880	66 Leyni	38	95	85	52	39	4496
7 Baldissero Torinese . . .	21	33	25	14	16	1964	67 Lombardore	14	19	22	12	16	1249
8 Balme	4	7	3	4	1	354	68 Marcorenge	3	2	8	2	8	556
9 Barbania	19	34	44	21	19	1982	69 Marentino	3	15	15	9	8	747
10 Bardassano	3	16	16	9	8	751	70 Mathi	14	33	27	23	22	1571
11 Beinasco	3	39	26	15	11	1454	71 Mezenile	29	60	62	24	29	2981
12 Bonzo	2	8	6	5	8	420	72 Mombello di Torino . .	7	6	10	7	5	552
13 Borgaro Torinese	13	20	21	16	13	1406	73 Monastero di Lanzo . . .	14	52	24	24	25	1788
14 Bosconero	13	34	28	27	25	1974	74 Monasterolo Torinese . .	7	19	14	12	6	726
15 Brandizzo	26	38	45	32	31	1826	75 Moncalieri	102	198	172	115	121	11791
16 Brozolo	2	17	8	18	7	869	76 Mondrone	1	2	4	3	3	189
17 Bruino	11	16	10	11	13	803	77 Montaldo Torinese . . .	6	16	14	9	8	827
18 Brusasco	13	17	29	20	18	1239	78 Montanaro	36	104	97	57	51	5024
19 Busano	13	14	18	13	10	954	79 Monte da Po	7	20	21	13	14	1072
20 Bussolino Gassinese . . .	2	12	16	4	5	513	80 Moriondo Torinese . . .	9	18	15	7	4	1009
21 Cafasse	7	24	20	20	8	998	81 Nichelino	13	31	30	14	20	1790
22 Camagna di Torino	6	6	9	3	4	340	82 Nole	22	49	47	23	23	2704
23 Cambiano	13	45	29	23	22	2670	83 Oglianico	3	15	7	18	20	1024
24 Candiolo	7	21	17	17	18	1281	84 Orbassano	22	47	43	39	35	2880
25 Cantoira	9	28	21	16	10	1247	85 Pavarolo	4	12	9	5	4	633
26 Carnignano	53	109	104	97	97	7319	86 Pecetto	17	33	34	14	18	2370
27 Carmagnola	97	200	176	146	154	12895	87 Pessinetto	6	10	7	10	4	434
28 Casalborgone	13	41	33	21	16	2432	88 Pianezza	10	39	28	30	24	2484
29 Caselle Torinese	36	95	109	56	53	5403	89 Piazze	6	15	14	10	8	981
30 Caselleto	2	17	13	4	9	865	90 Pino Torinese	17	33	24	22	12	2193
31 Castagneto	2	19	22	12	15	1394	91 Piobesi Torinese	18	30	44	23	21	2564
32 Castiglione Torinese . . .	16	19	29	27	24	1782	92 Piosasco	27	83	78	62	55	4148
33 Cavagnolo	11	16	15	15	16	1456	93 Poirino	31	110	101	80	81	7475
34 Cavoretto	13	9	13	6	5	871	94 Pralormo	6	16	24	11	13	1687
35 Ceres	11	33	35	17	16	2144	95 Revigliasco Torinese . .	8	10	16	9	7	849
36 Chialamberto	11	31	17	23	24	1445	96 Riva presso Chieri . . .	18	59	30	28	22	3003
37 Chieri	61	177	190	124	134	13523	97 Rivalba	8	9	18	4	4	1110
38 Chivasso	86	170	193	121	121	10343	98 Rivalta di Torino	18	48	31	33	28	1985
39 Cinzano	5	16	12	6	6	616	99 Rivara	14	36	30	21	19	1716
40 Ciriè	31	99	103	56	68	5264	100 Rivarolo Canavese	49	155	147	93	112	7401
41 Coassolo Torinese	22	77	58	40	44	4216	101 Rivarossa	17	27	28	17	19	1302
42 Collegno	17	61	55	65	61	2941	102 Rivoli	53	127	122	98	85	6599
43 Col San Giovanni	5	23	19	9	10	1148	103 Robassomero	1	11	16	8	4	615
44 Corio	38	112	121	78	75	6491	104 Rocca Canavese	25	48	38	32	38	3084
45 Druent	20	52	63	46	39	2709	105 Rondissone	14	33	47	33	28	2034
46 Favria	32	52	55	45	43	2900	106 Rosta	6	13	14	8	15	880
47 Feletto	20	31	38	31	51	1838	107 San Benigno	16	48	51	52	50	3450
48 Fiano	7	19	21	9	11	910	108 San Carlo di Ciriè	12	27	22	23	20	1787
49 Foglizzo	29	72	63	42	38	3178	109 San Franc. al Campo . . .	13	52	57	34	44	2687
50 Forno Alpi Graje	5	2	4	1	2	121	110 Sangano	3	10	10	3	9	573
51 Forno di Rivara	28	52	65	42	31	3353	111 San Gillio	4	15	12	6	10	788
52 Front	10	23	34	27	23	1565	112 San Mauro Torinese	22	57	47	36	28	2656
53 Gassino	23	46	49	42	39	3044	113 San Morizio Canavese . . .	25	76	54	41	44	3879
54 Germagnano	10	15	24	8	10	847	114 San Raffaele e Cimena . . .	16	24	22	13	11	1716
55 Givoletto	12	20	14	5	6	701	115 San Sebastiano da Po	16	56	43	22	43	2649
56 Groscavallo	4	2	3	4	4	259	116 San tena	14	73	58	27	30	3599
57 Grosso	6	20	10	12	9	622	117 Sciolze	15	12	20	7	8	1345
58 Grugliasco	22	52	49	35	41	3010	118 Settimo Torinese	26	97	87	36	37	4184
59 Isolabella	9	9	8	3	7	646	119 Torino	1909	4331	4069	3516	3290	255906
60 La Cassa	2	18	12	9	4	699	120 Traves	4	20	14	10	7	853

TAVOLA I. — MOVIMENTO PER COMUNI.

Anno 1886.

Trapani-Treviso.

CIRCONDARI E DISTRETTI — COMUNI	MATRIMONI	NATI		MORTI		POPOLAZIONE 31 dicembre 1886	CIRCONDARI E DISTRETTI — COMUNI	MATRIMONI	NATI		MORTI		POPOLAZIONE 31 dicembre 1886
		Maschi	Femmine	Maschi	Femmine				Maschi	Femmine			
											Maschi	Femmine	
121 Trofarello	8	24	30	14	15	1740	130 Villanova Canavese	1	4	12	1	7	388
122 Usseglio	12	29	28	26	16	1106	131 Villarbasse	13	20	14	13	17	1246
123 Val della Torre	21	46	36	32	16	2023	132 Villa Stellone	18	60	37	28	29	2908
124 Vallo Torinese	2	14	17	8	7	575	133 Vinovo	18	58	55	42	29	3353
125 Varisella	4	12	15	12	10	652	134 Viù	33	62	61	32	40	3306
126 Vanda di Front	10	27	27	15	22	1533	135 Volpiano	55	110	99	70	62	5264
127 Venaria Reale	35	94	72	59	60	5968							
128 Verolengo	50	148	124	95	75	6833							
129 Verrua Savoia	20	54	40	30	28	3133							
							TOTALE	4265	9947	9325	7176	6884	573004

PROVINCIA DI TRAPANI.

CIRCONDARIO DI ALCAMO.

1 Alcamo	319	703	655	378	383	39706	6 Poggioreale	31	82	63	90	70	3624
2 Calatafimi	66	239	196	213	200	11160	7 Salaparuta	35	81	63	66	73	4223
3 Camporeale	46	124	118	54	69	5374	8 Vita	47	135	114	54	64	5865
4 Castellammare del G.	180	377	386	258	236	17184							
5 Gibellina	76	144	119	120	126	6753							
							TOTALE	800	1885	1714	1233	1221	93889

CIRCONDARIO DI MAZZARA DEL VALLO.

1 Campobello di Maz- zara	69	168	177	111	121	7554	5 Salemi	121	314	285	208	211	16634
2 Castelvetro	193	424	444	310	264	23028	6 Santa Ninfa	77	192	160	174	134	7919
3 Mazzara del Vallo	152	380	351	232	219	14937							
4 Partanna	108	268	280	185	225	13923							
							TOTALE	720	1746	1697	1220	1174	83995

CIRCONDARIO DI TRAPANI.

1 Favignana	54	74	87	44	24	6013	5 Pantelleria	68	141	146	77	74	8019
2 Marsala	380	977	946	575	626	44516	6 Trapani	390	799	879	607	602	42017
3 Monte San Giuliano	198	523	452	264	286	23753							
4 Paceco	58	148	114	123	154	6728							
							TOTALE	1148	2662	2524	1690	1766	131046

PROVINCIA DI TREVISO.

DISTRETTO DI ASOLO.

1 Altivole	27	58	64	57	56	3391	9 Monfumo	4	22	20	13	14	1444
2 Asolo	41	115	113	111	90	6140	10 Paderno d'Asolo	19	52	46	42	44	2581
3 Borso	22	51	54	36	40	3334	11 Possagno	12	35	40	20	17	2060
4 Castelcuoco	10	31	25	15	17	1609	12 San Zenone degli Ez- zelini	19	76	65	49	43	3583
5 Cavaso	21	50	68	43	48	3318							
6 Crespano Veneto	22	57	42	55	23	2780							
7 Fonte	22	48	55	29	38	2953							
8 Maser	22	65	64	26	35	3467							
							TOTALE	241	660	656	496	465	36660

DISTRETTO DI CASTELFRANCO VENETO.

1 Castelfranco Veneto	76	222	235	211	187	12501	5 Riese	32	95	114	72	97	4529
2 Castello di Godego	23	90	60	68	54	4146	6 Veduggio	40	147	129	164	125	7215
3 Loria	29	77	75	64	81	3834							
4 Resana	20	72	81	48	30	4400							
							TOTALE	220	703	694	627	574	36625

TAVOLA I. — MOVIMENTO PER COMUNI.

Anno 1886.

Venezia.

CIRCONDARI E DISTRETTI — COMUNI	MATRIMONI	NATI		MORTI		POPOLAZIONE 31 dicembre 1886	CIRCONDARI E DISTRETTI — COMUNI	MATRIMONI	NATI		MORTI		POPOLAZIONE 31 dicembre 1886
		Maschi	Femmine	Maschi	Femmine				Maschi	Femmine			

DISTRETTO DI UDINE.

1	Campoformido	12	52	46	27	33	2424	10	Pavia di Udine	36	76	96	64	63	4488
2	Feletto Umberto	13	41	42	31	26	2137	11	Pozzuolo del Friuli	20	70	51	42	48	3631
3	Lestizza	16	77	62	67	74	4203	12	Pradamano	8	26	24	15	24	1661
4	Martignacco	19	53	52	50	38	3653	13	Reana del Rojale	32	55	43	46	47	3343
5	Meretto di Tomba	16	56	36	37	37	3083	14	Tavagnacco	9	33	32	15	17	1623
6	Mortegliano	34	65	67	57	43	4262	15	Udine	222	475	503	530	494	31818
7	Pagnacco	12	34	27	21	14	2197								
8	Pasian di Prato	13	44	41	37	16	2264								
9	Pasian Schiavonesco	36	74	78	68	74	4344								
									TOTALE	498	1231	1200	1107	1048	75131

PROVINCIA DI VENEZIA.

DISTRETTO DI CHIOGGIA.

1	Cavarzere	116	385	330	341	296	18326	4	Pellestrina	35	103	78	85	81	5819
2	Chioggia	195	525	494	543	503	28801								
3	Cona	45	89	85	56	62	4271								
									TOTALE	391	1102	987	1025	942	57217

DISTRETTO DI DOLO.

1	Campagna Lupia	6	29	24	34	31	1558	7	Mira	61	181	189	170	146	10184
2	Campolongo Maggiore	8	70	75	91	69	4172	8	Strà	20	56	29	13	41	2595
3	Camponogara	18	52	66	32	30	3332	9	Vigonovo	21	53	53	26	31	3288
4	Dolo	41	104	119	106	110	6461								
5	Fiesso d'Artico	8	32	32	23	22	1946								
6	Fosso	11	29	36	19	20	2066								
									TOTALE	194	586	623	514	500	35602

DISTRETTO DI MESTRE.

1	Chirignago	19	52	49	41	59	2868	6	Spinea	16	47	44	34	22	2519
2	Favaro Veneto	19	57	48	37	43	2470	7	Zelarino	21	33	40	14	20	2315
3	Marcon	14	32	39	22	26	1479								
4	Martellago	16	72	60	36	43	3585								
5	Mestre	93	183	178	198	175	10441								
									TOTALE	198	476	458	382	388	25677

DISTRETTO DI MIRANO.

1	Mirano	60	142	152	113	99	8643	5	Santa Maria di Sala	31	75	76	55	57	4581
2	Noale	29	87	81	68	65	4835	6	Scorzè	38	100	104	69	58	5279
3	Pianiga	21	80	73	63	59	3678								
4	Salzano	24	63	65	57	51	3609								
									TOTALE	203	547	551	425	389	30625

DISTRETTO DI PORTOGRUARO.

1	Annone Veneto	25	64	44	27	21	2697	8	Pramaggiore	13	41	28	33	21	2323
2	Caorle	18	70	62	71	73	3479	9	San Michele al Ta- gliamento	40	99	93	65	83	5380
3	Cinto Caomaggiore	5	42	27	20	23	1934	10	Santo Stino di Livenza	37	83	93	65	69	4649
4	Concordia Sagittaria	28	56	64	36	49	3268	11	Teglio Veneto	10	22	22	13	24	1511
5	Fossalta di Portogruaro	20	64	48	38	47	3108								
6	Grunaro	16	43	45	25	32	2220								
7	Portogruaro	69	168	151	151	132	9850								
									TOTALE	281	752	677	544	574	40389

TAVOLA I. — MOVIMENTO PER COMUNI.

Anno 1886.

Verona.

CIRCONDARI E DISTRETTI — COMUNI	MATRIMONI	NATI		MORTI		POPOLAZIONE 31 dicembre 1886	CIRCONDARI E DISTRETTI — COMUNI	MATRIMONI	NATI		MORTI		POPOLAZIONE 31 dicembre 1886
		Maschi	Femmine	Maschi	Femmine				Maschi	Femmine			

DISTRETTO DI LEGNAGO

1	Angiari	16	30	30	29	32	2225	7	Minerbe	38	62	60	41	48	3955
2	Bevilacqua	10	35	26	28	26	1768	8	Roverchiara	24	54	56	54	50	3477
3	Bonavigo	10	40	39	25	28	2470	9	Terrazzo	15	45	50	50	47	3210
4	Boschi Sant'Anna	9	30	25	26	13	1538	10	Villa Bartolommea	38	103	94	127	113	5693
5	Castagnaro	35	94	82	98	85	4725								
6	Legnago	98	242	235	252	245	14808		TOTALE	293	735	697	730	687	43869

DISTRETTO DI SAN BONIFACIO.

1	Arcole	26	56	49	62	71	3273	7	Monteforte d'Alpone	38	123	79	92	70	5464
2	Belfiore	17	28	25	16	21	1873	8	Roncà	18	55	58	20	39	3593
3	Caldiero	22	37	39	38	48	2616	9	San Bonifacio	41	105	100	116	109	6510
4	Cazzano di Tramigna	15	30	32	16	11	1897	10	Soave	52	88	101	95	101	5223
5	Colognola al Colli	41	76	68	52	61	4293								
6	Montecchia di Crosara	18	46	50	40	35	3072		TOTALE	288	644	601	547	566	37814

DISTRETTO DI SANGUINETTO.

1	Casaleone	28	66	64	49	40	4043	6	Sanguinetto	20	50	34	24	39	3095
2	Cerea	56	127	127	73	81	8041	7	San Pietro di Morubio	20	38	35	18	17	2622
3	Concamarise	5	22	9	8	12	1074								
4	Correzzo	14	51	32	31	33	3126		TOTALE	181	402	356	219	242	24921
5	Gazzo Veronese	38	48	55	16	20	2920								

DISTRETTO DI SAN PIETRO INCARIANO.

1	Breonio	24	42	51	31	17	3119	8	Prun	16	50	52	43	33	3101
2	Dolcè	18	42	32	34	31	2560	9	San Pietro Incariano	18	47	45	35	42	2786
3	Fumane	21	32	53	29	42	2874	10	S. Ambrogio di Valpolicella	30	63	59	52	41	4282
4	Marano di Valpolicella	26	25	27	28	20	2299								
5	Negrarine	11	34	27	13	24	1589								
6	Negrar	16	58	58	42	53	3287		TOTALE	199	466	464	397	404	29620
7	Pescantina	19	73	60	90	101	3723								

DISTRETTO DI TREGNAGO.

1	Badia Calavena	23	49	56	20	34	2726	7	Tregnago	27	66	61	49	63	3257
2	Illasi	24	49	58	43	42	3280	8	Velo Veronese	11	27	27	18	5	1348
3	Mezzane di Sotto	10	38	28	17	19	1862	9	Vestenanova	28	63	57	44	46	3269
4	Roverè di Velo	23	41	37	32	35	2637								
5	San Mauro di Saline	9	26	12	14	14	1168								
6	Selva di Progno	23	50	40	32	30	2635		TOTALE	178	409	376	269	288	22182

DISTRETTO DI VERONA.

1	Avesa	18	46	47	42	44	2466	5	Cà di David	18	32	29	22	20	1912
2	Bosco Chiesanuova	25	62	62	33	29	3310	6	Castel d'Azzano	4	17	20	17	13	1118
3	Bussolengo	26	74	71	60	60	3330	7	Cerro Veronese	6	17	18	9	12	939
4	Buttapietra	12	33	25	16	15	1566	8	Erbezzo	11	12	15	10	7	1121

TAVOLA I. — MOVIMENTO PER COMUNI.

Anno 1886.

Vicenza.

CIRCONDARI E DISTRETTI — COMUNI	MATRIMONI	NATI		MORTI		POPOLAZIONE 31 dicembre 1886	CIRCONDARI E DISTRETTI — COMUNI	MATRIMONI	NATI		MORTI		POPOLAZIONE 31 dicembre 1886
		Maschi	Femmine	Maschi	Femmine				Maschi	Femmine			
9 Grezzana	32	70	85	48	41	4723	19 San Martino Buonal-						
10 Lavagno	20	32	29	25	37	2366	bergo	16	31	25	22	14	2066
11 Marcellise	18	22	32	18	15	1534	20 San Massimo all'Adige	9	58	49	37	23	3077
12 Mizzole	13	25	25	21	19	1878	21 San Michele Extra . .	41	87	82	91	90	5021
13 Montorio Veronese . .	28	47	55	50	59	3028	22 Santa Maria in Stello	6	28	25	18	15	1311
14 Parona all'Adige . . .	13	34	45	25	29	2104	23 Sona	27	64	58	38	37	3780
15 Pastrengo	7	18	25	12	28	1382	24 Verona	408	1129	995	1211	1011	68997
16 Quinto di Valpantena .	13	23	29	20	24	1752	25 Zevio	58	120	106	119	114	6504
17 Quinzano Veronese . .	23	36	35	21	16	2107							
18 S. Giovanni Lupatoto .	28	92	89	58	60	5063							
							TOTALE . . .	880	2209	2076	2043	1832	132257

DISTRETTO DI VILLAFRANCA DI VERONA.

1 Mozzecane	10	38	27	30	18	2101	5 Valeggio sul Mincio .	45	79	77	62	59	5621
2 Nogarole di Rocca . .	17	21	18	16	23	1562	6 Villafranca di Verona	76	151	138	88	85	9315
3 Povegliano Veronese .	14	39	33	17	16	2289							
4 Sommacampagna . . .	26	43	60	46	34	3360	TOTALE . . .	188	371	353	259	235	24248

PROVINCIA DI VICENZA.

DISTRETTO DI ARZIGNANO.

1 Altissimo	27	38	45	23	31	2386	7 San Giovanni Ilarione	25	74	69	43	32	4226
2 Arzignano	66	188	168	128	123	9268	8 San Pietro Mussolino	6	13	17	10	15	826
3 Chiampo	30	61	60	57	58	4132	9 Zermeghedo	2	13	13	10	6	648
4 Crespadoro	20	56	38	35	31	2496							
5 Montorso Vicentino . .	17	34	43	32	27	2110	TOTALE . . .	197	503	482	349	336	27284
6 Nogarole Vicentino . .	4	26	29	11	13	1192							

DISTRETTO DI ASIAGO.

1 Asiago	56	142	109	66	61	6041	6 Roana	37	113	96	81	87	4774
2 Enego	33	91	74	36	32	3364	7 Rotzo	19	51	39	22	19	2525
3 Foza	12	28	26	8	10	1158							
4 Gallio	21	50	38	26	24	2051	TOTALE . . .	224	598	506	311	307	24953
5 Lusiana	46	123	124	72	74	5040							

DISTRETTO DI BARBARANO.

1 Albettonne	9	24	31	36	21	2124	8 Sossano	22	58	52	40	21	2986
2 Barbarano	11	39	34	17	26	2406	9 Villaga	9	50	38	28	26	2274
3 Castagnero	7	24	39	12	12	1789	10 Zovencedo	10	17	7	22	8	845
4 Grancona	11	32	31	23	29	1794							
5 Mossano	4	34	28	15	12	1674	TOTALE . . .	108	360	304	237	198	19155
6 Nanto	15	43	27	23	17	1738							
7 San Germano dei Be-	10	39	17	21	26	1525							
ri													

DISTRETTO DI BASSANO.

1 Bassano	89	236	272	210	187	15110	5 Cison	18	60	45	33	30	2543
2 Campolongo sul Brenta	3	17	22	12	13	966	6 Mussolente	23	51	35	44	49	2786
3 Cartigliano	8	34	37	49	56	1832	7 Pove	11	31	33	20	14	1666
4 Cassola	14	39	54	36	29	2142	8 Romano d'Ezzelino . .	27	61	54	49	36	3084

TAVOLA I. — MOVIMENTO PER COMUNI.

Anno 1886.

Vicenza.

CIRCONDARI E DISTRETTI — COMUNI	MATRIMONI	NATI		MORTI		POPOLAZIONE 31 dicembre 1886	CIRCONDARI E DISTRETTI — COMUNI	MATRIMONI	NATI		MORTI		POPOLAZIONE 31 dicembre 1886
		Maschi	Femmine	Maschi	Femmine				Maschi	Femmine			

DISTRETTO DI VICENZA.

1	Altavilla Vicentina	15	35	41	27	39	2226	14	Isola di Malo	26	71	64	39	42	4128
2	Arcugnano	34	80	75	57	40	4236	15	Longare	9	50	62	34	36	3047
3	Bolzano Vicentino	15	40	37	46	38	2432	16	Montecchio Maggiore	43	94	81	121	103	6063
4	Brendola	26	71	70	98	87	3694	17	Montecchio Prealcalino	22	43	51	19	24	2473
5	Bressanvido	9	45	40	31	26	1942	18	Montegalda	12	42	31	28	24	2592
6	Caldogno	16	53	63	36	41	3003	19	Montegalda	9	19	28	19	23	1668
7	Camisano Vicentino	23	65	59	55	72	4636	20	Monticello Conte Otto	12	40	38	18	22	1865
8	Costabissara	14	30	32	29	23	1782	21	Quinto Vicentino	12	27	35	24	34	2083
9	Creazzo	9	30	38	29	42	1875	22	Sovizzo	11	44	35	32	31	2100
10	Dueville	37	69	68	33	47	3820	23	Torri di Quartesolo	26	54	47	26	17	2541
11	Gambugliano	13	42	39	28	29	1915	24	Vicenza	274	598	588	921	879	38993
12	Grisignano di Zocco	11	48	25	19	28	2147								
13	Grumolo delle Badesse	11	37	38	39	41	2103		TOTALE	689	1727	1685	1803	1788	103364

TAVOLA I A. — MOVIMENTO PER COMUNI-CAPOLUOGHI DI PROVINCIA, DI CIRCONDARIO O DISTRETTO.

Anno 1886.

Anno 1886.

COMUNI CAPOLUOGHI DI PROVINCIA, DI CIRCONDARIO O DISTRETTO	MATRIMONI	NATI							NATI-MORTI							MORTI							POPOLAZIONE 31 dicembre 1886					
		Totale dei nati	MASCHI			FEMMINE			Totale dei nati-morti	MASCHI			FEMMINE			Totale dei morti	MASCHI					FEMMINE						
			Totale	Legittimi	Illegittimi ed esposti	Totale	Legittime	Illegittime ed esposte		Totale	Legittimi	Illegittimi ed esposti	Totale	Legittime	Illegittime ed esposte		Totale	Celibi	Coniugati	Vedovi	Stato civile ignoto	Totale		Nubili	Coniugate	Vedove	Stato civile ignoto	
Alessandria	517	2184	1140	1082	58	1044	991	53	79	43	39	4	36	31	5	1685	940	571	254	105	10	745	403	189	151	2	64832	
Acqui	98	514	267	255	12	247	236	11	24	12	12	..	12	12	..	340	160	103	40	16	1	180	112	39	29	..	12442	
Asti	265	1113	578	532	26	535	505	30	87	57	51	6	30	28	2	853	455	292	116	45	2	398	224	97	77	..	34539	
Casale Monferrato	231	959	494	471	23	465	448	17	55	31	31	..	24	24	..	970	370	352	129	84	5	400	221	88	89	2	29056	
Novi Ligure	112	510	266	256	10	244	232	12	12	7	7	..	5	5	..	361	169	105	45	19	..	192	104	50	38	..	14481	
Tortona	111	511	266	262	4	245	238	7	11	7	7	..	4	4	..	371	194	119	56	18	1	177	98	50	29	..	15234	
Ancona	431	1510	785	680	105	725	628	97	42	32	27	5	10	9	1	1232	621	384	156	80	1	611	327	140	143	1	48967	
Aquila degli Abruzzi	131	681	350	275	75	331	252	79	27	18	15	3	9	6	3	545	238	153	62	23	..	307	200	50	57	..	19392	
Avezzano	48	291	154	151	3	137	134	3	8	6	6	..	2	2	..	200	107	70	29	7	1	93	59	19	15	..	7875	
Cittaducale	42	161	76	68	8	85	81	4	7	5	5	..	2	2	..	145	69	53	11	5	..	76	45	20	11	..	4338	
Solmona	156	601	313	295	18	288	265	23	47	22	20	2	25	25	..	567	296	211	68	19	..	271	200	39	32	..	18168	
																												49 277
Arezzo	339	1493	767	695	72	726	659	67	42	15	15	..	27	21	6	1148	602	410	116	75	1	546	337	116	93	..	40124	
Ascoli Piceno	165	788	407	269	138	381	258	123	37	20	12	8	17	15	2	647	318	203	82	33	..	329	212	55	62	..	24157	
Fermo	147	630	337	324	13	293	273	20	17	7	6	1	10	6	4	547	268	190	51	27	..	279	190	45	44	..	18719	
Avellino	178	829	433	402	31	396	356	40	66	37	30	7	29	27	2	567	310	193	70	47	..	257	163	53	41	..	24296	
Ariano di Puglia	138	711	343	322	21	368	352	16	40	22	22	..	18	18	..	487	234	169	48	17	..	253	168	46	39	..	15714	
S. Ang. dei Lomb.	58	333	177	162	15	156	136	20	19	13	13	..	6	6	..	224	116	74	28	14	..	108	59	29	20	..	7718	
Bari delle Puglie	511	2597	1352	1258	94	1245	1176	69	189	103	93	10	86	81	5	2500	1291	974	246	71	..	1209	837	206	163	3	63919	
Altamura	164	854	434	422	12	420	416	4	8	2	2	..	6	5	1	1160	605	478	100	27	..	555	417	70	68	..	20857	
Barletta	404	1657	837	819	18	820	789	31	95	46	45	1	49	49	..	2402	1158	792	315	43	8	1344	779	317	144	4	34723	
Belluno	102	611	318	311	7	293	287	6	8	5	5	..	3	3	..	507	272	160	77	34	1	235	143	51	41	..	16141	
Agordo	14	111	57	49	8	54	50	4	1	1	1	77	38	21	7	10	..	39	21	8	7	..	3189	
Auronzo	39	154	85	78	7	69	65	4	13	6	6	..	7	6	1	76	45	24	11	10	..	31	17	7	7	..	4425	
Feltre	123	505	262	259	3	243	240	3	12	2	2	..	10	10	..	394	206	132	58	16	..	188	97	40	51	..	13166	
Fonzaso	45	191	98	95	3	93	89	4	140	69	50	15	4	..	71	41	8	19	..	4772	
Longarone	22	112	59	57	2	53	51	2	80	41	25	12	4	..	39	19	6	14	..	3546	
Pieve di Cadore	26	123	73	66	7	50	48	2	2	2	2	122	55	28	17	10	..	67	32	15	20	..	3606	

TAVOLA I A. — MOVIMENTO PER COMUNI CAPOLUOGHI DI PROVINCIA, DI CIRCONDARIO O DISTRETTO.

Anno 1886.

Anno 1886.

COMUNI CAPOLUOGHI DI PROVINCIA, DI CIRCONDARIO O DISTRETTO	MATRIMONI	NATI						NATI-MORTI						MORTI						POPOLAZIONE 31 dicembre 1886							
		Totale dei nati	MASCHI			FEMMINE			Totale dei nati-morti	MASCHI			FEMMINE			Totale dei morti	MASCHI				FEMMINE						
			Totale	Legittimi	Illegittimi ed esposti	Totale	Legittime	Illegittime ed esposte		Totale	Legittimi	Illegittimi ed esposti	Totale	Legittime	Illegittime ed esposte		Totale	Celibi	Coniugati		Vedovi	Stato civile ignoto	Totale	Nubili	Coniugate	Vedove	Stato civile ignoto
Benevento	182	879	472	443	29	407	375	32	28	16	16	..	12	12	..	620	314	222	63	23	3	306	195	61	50	..	23415
Cerreto Sannita	42	193	104	102	2	89	88	1	13	8	8	..	5	5	..	138	66	48	9	9	..	72	49	7	16	..	5572
S. Bart. in Galdo	71	402	219	215	4	183	182	1	21	10	10	..	11	11	..	331	179	137	30	12	..	152	106	31	15	..	8103
Bergamo	282	1331	677	630	47	654	605	49	94	54	51	3	40	37	3	1375	735	424	198	112	1	640	344	147	149	..	39068
Clusone	21	167	101	101	..	66	66	..	11	7	7	..	4	4	..	92	45	34	8	3	..	47	26	15	6	..	4126
Treviglio	117	625	301	248	53	324	278	46	20	8	8	..	12	10	2	394	204	131	53	20	..	190	131	29	30	..	14210
Bologna	932	3570	1825	1477	348	1745	1391	354	220	134	80	54	86	65	21	4147	2157	1277	606	262	12	1990	1044	470	472	4	121744
Imola	216	972	495	438	57	477	423	54	14	8	7	1	6	3	3	1001	494	290	125	76	3	507	247	151	107	2	29424
Vergato	41	211	116	89	27	95	74	21	5	5	5	113	63	41	19	3	..	50	30	12	8	..	5379
Brescia	427	1722	842	734	108	880	767	113	156	84	69	15	72	55	17	2082	1085	609	306	170	..	997	515	237	245	..	57962
Breno	11	106	56	56	..	50	47	3	2	1	1	..	1	1	..	90	46	29	13	4	..	44	29	8	7	..	3402
Chiari	80	340	181	177	4	159	157	2	15	8	8	..	7	7	..	245	124	77	23	24	..	121	69	25	27	..	10655
Salò	33	125	70	67	3	55	51	4	4	3	3	..	1	1	..	118	56	32	16	10	..	60	32	13	15	..	4582
Verolanuova	34	142	68	68	..	74	73	1	6	3	3	..	3	3	..	99	54	32	12	10	..	45	30	6	9	..	5312
Cagliari	261	1186	587	522	65	599	512	87	68	38	35	3	30	25	5	1307	695	435	192	42	26	612	373	107	112	20	39510
Iglesias	101	392	201	187	14	191	178	13	17	10	9	1	7	7	..	436	247	159	63	11	14	189	132	27	30	..	12275
Lanusei	17	106	49	49	..	57	55	2	8	2	2	..	6	6	..	104	52	38	12	2	..	52	32	15	5	..	2839
Oristano	48	209	123	101	22	86	75	11	193	100	63	30	7	..	93	45	16	32	..	7015
Caltanissetta	234	1321	658	603	55	663	611	52	101	49	46	3	52	43	..	925	454	332	92	25	5	471	329	70	72	..	32721
Piazza Armerina	170	770	376	324	42	394	338	56	69	35	33	2	34	28	6	653	294	223	51	20	..	359	260	46	53	..	20981
Terranova di Sic.	200	866	454	428	26	412	388	24	19	12	11	1	7	7	..	648	334	281	46	7	..	314	251	32	31	..	18674
Campobasso	120	609	299	255	44	310	260	50	58	28	26	2	30	27	3	591	317	224	57	20	16	274	199	38	33	4	15623
Isernia	81	351	188	173	15	163	152	11	26	13	12	1	13	10	3	322	154	110	27	17	..	168	114	32	22	..	9406
Larino	39	235	120	114	6	115	109	6	5	2	2	..	3	2	1	286	146	98	41	7	..	140	94	16	30	..	7094
Caserta	280	1143	574	517	57	569	495	74	73	41	35	6	32	30	2	930	512	376	84	52	..	418	279	73	66	..	31915
Gaeta	124	496	253	235	18	243	221	22	26	11	11	..	15	13	2	267	143	92	32	19	..	124	73	29	22	..	17757
Nola	103	389	203	193	8	186	176	10	18	8	8	..	10	10	..	296	152	103	36	13	..	144	93	26	25	..	12486
Piedimonte d'Alife	52	216	107	103	4	109	104	5	13	6	6	..	7	5	2	177	94	57	27	10	..	83	45	15	21	1	7197
Sora	119	504	273	272	1	231	225	6	315	152	108	22	22	..	163	101	39	23	..	13966

TAVOLA I A. — MOVIMENTO PER COMUNI, CAPOLUOGHI DI PROVINCIA, DI CIRCONDARIO O DISTRETTO.

Anno 1886.

Anno 1886.

COMUNI CAPOLUOGHI DI PROVINCIA, DI CIRCONDARIO O DISTRETTO	MATRIMONI	NATI						NATI-MORTI						MORTI						POPOLAZIONE 31 dicembre 1886							
		Totale dei nati	MASCHI			FEMMINE			Totale dei nati-morti	MASCHI			FEMMINE			Totale dei morti	MASCHI					FEMMINE					
			Totale	Legittimi	Illegittimi ed esposti	Totale	Legittime	Illegittime ed esposte		Totale	Legittimi	Illegittimi ed esposti	Totale	Legittime	Illegittime ed esposte		Totale	Celibi	Coniugati		Vedovi	Stato civile ignoto	Totale	Nubili	Coniugate	Vedove	Stato civile ignoto
Catania	970	4469	2258	1942	316	2211	1936	275	228	118	94	24	110	97	13	3156	1533	1102	308	104	19	1623	1159	236	221	7	106181
Acireale	279	1221	654	637	17	567	546	21	54	26	26	..	28	28	..	731	363	241	94	25	..	368	248	61	59	..	40526
Caltagirone	259	1476	765	622	143	711	550	161	84	47	47	..	37	34	3	947	458	343	84	31	..	489	377	64	48	..	34879
Nicosia	93	736	323	331	52	353	283	70	36	20	19	1	16	13	3	380	183	110	51	21	1	197	116	37	44	..	16780
Catanzaro	238	1131	565	461	104	566	423	138	84	40	27	13	44	32	12	993	508	327	142	39	..	485	324	91	70	..	29333
Cotrone	67	323	179	153	26	144	126	18	15	7	7	..	8	6	2	395	223	150	54	15	4	172	107	29	35	1	9601
Monteleone di Cal.	94	418	208	193	15	210	198	12	26	14	11	3	12	11	1	383	198	128	56	14	..	185	111	35	39	..	12569
Nicastro	152	645	325	303	22	320	290	30	41	21	21	..	20	17	3	399	185	109	63	13	..	214	141	27	46	..	15005
Chieti	180	781	409	366	43	372	327	45	607	299	176	80	37	6	308	173	65	67	3	22775
Lanciano	165	575	302	275	27	273	251	22	33	17	17	..	16	14	2	466	221	156	46	19	..	245	167	47	31	..	17938
Vasto	127	583	299	289	10	284	271	13	42	30	29	1	12	10	2	517	254	177	58	18	1	263	197	40	26	..	14808
Como	185	974	506	450	56	468	418	50	65	36	31	5	29	26	3	957	505	288	153	64	..	452	252	103	97	..	30588
Lecco	60	274	149	139	10	125	120	5	15	10	10	..	5	5	..	248	137	75	36	24	2	111	76	14	21	..	8275
Varese	114	501	279	275	4	222	218	4	16	12	10	2	4	4	..	377	215	132	57	26	..	162	93	43	26	..	14618
Cosenza	156	672	339	286	53	333	276	57	35	20	20	..	15	15	..	882	342	245	72	25	..	540	439	43	58	..	14547
Castrovillari	98	312	161	154	7	151	135	16	15	10	10	..	8	7	1	220	95	58	29	2	..	125	81	21	23	..	10817
Paola	91	342	181	162	19	161	151	10	19	10	10	..	9	7	2	186	78	53	18	7	..	108	74	17	17	..	9213
Rossano	161	707	370	329	41	337	275	62	40	27	26	1	13	10	3	370	184	124	45	15	..	186	115	29	42	..	19204
Cremona	227	931	491	432	59	440	399	41	46	30	27	3	16	15	1	1474	744	325	266	137	16	730	290	256	183	1	29164
Casalmaggiore	117	504	261	251	10	243	234	9	29	14	13	1	15	15	..	419	231	138	60	33	..	188	93	45	50	..	16106
Crema	62	233	112	99	13	121	111	10	16	8	7	1	8	7	1	472	248	154	69	25	..	224	118	61	45	..	8431
Cuneo	172	903	483	437	46	420	366	54	37	18	15	3	19	16	3	966	498	333	127	37	1	468	274	95	39	..	25028
Alba	90	374	196	184	12	178	167	11	30	13	13	..	17	16	1	355	187	98	63	25	1	168	96	42	30	..	12496
Mondovì	126	535	282	269	13	251	238	13	42	19	19	..	23	22	..	458	244	149	66	28	1	214	109	49	56	..	18462
Saluzzo	79	482	250	231	19	232	217	15	22	13	13	..	9	9	..	460	239	147	69	23	..	221	115	59	47	..	15863
Ferrara	556	2918	1493	1082	411	1425	976	449	147	80	57	23	67	39	23	2842	1451	893	366	192	..	1391	803	269	319	..	77334
Cento	118	681	362	284	78	319	250	69	32	16	11	5	16	14	2	473	249	159	53	37	..	224	134	38	52	..	20319
Comacchio	64	429	216	126	90	213	118	95	18	11	5	6	7	3	4	368	194	134	39	21	..	174	114	22	36	2	10735

TAVOLA I A. -- MOVIMENTO PER COMUNI CAPOLUOGHI DI PROVINCIA, DI CIRCONDARIO O DISTRETTO.

Anno 1886.

Anno 1886.

COMUNI CAPOLUOGHI DI PROVINCIA, DI CIRCONDARIO O DISTRETTO	MATRIMONI	NATI						NATI-MORTI						MORTI						POPOLAZIONE 31 dicembre 1886							
		Totale dei nati	MASCHI			FEMMINE			Totale dei nati-morti	MASCHI			FEMMINE			Totale dei morti	MASCHI					FEMMINE					
			Totale	Legittimi	Illegittimi ed esposti	Totale	Legittime	Illegittime ed esposte		Totale	Legittimi	Illegittimi ed esposti	Totale	Legittime	Illegittime ed esposte		Totale	Celibi	Coniugati		Vedovi	Stato civile ignoto	Totale	Nubili	Coniugate	Vedove	Stato civile ignoto
Firenze	1427	4668	2361	1990	371	2307	1943	364	168	92	80	12	76	63	13	4856	2454	1290	771	374	19	2402	1139	662	593	8	168143
Pistoia	515	2002	1058	1000	58	944	895	49	81	39	33	6	42	33	9	1717	832	588	154	90	..	885	529	184	172	..	53256
Rocca SanCasciano	29	164	96	76	20	68	58	10	8	5	3	2	3	2	1	121	60	35	12	13	..	61	36	13	12	..	4208
San Miniato	112	506	280	266	14	226	218	8	18	8	8	..	10	10	..	373	203	130	41	32	..	170	94	37	39	..	17569
Foggia	307	1457	728	686	42	729	689	..	71	39	35	4	32	29	3	1660	872	609	213	50	..	788	548	112	128	..	41165
Bovina	76	331	170	169	1	161	161	..	22	10	10	..	12	12	..	519	266	189	66	11	..	253	145	56	52	..	7832
San Severo	170	919	436	397	39	483	435	48	23	10	8	2	13	13	..	1266	643	460	159	24	..	623	451	90	81	1	20676
Forlì	272	1348	675	567	108	673	557	116	34	18	13	5	16	13	3	1048	554	343	115	96	..	494	291	108	95	..	42274
Cesena	223	1565	804	473	331	761	454	307	41	19	11	8	22	11	11	1172	569	372	117	79	..	603	372	116	115	..	40370
Rimini	224	1445	723	522	201	722	536	186	30	18	14	4	12	10	2	1315	649	424	151	74	..	666	373	145	148	..	38722
Genova	1353	5409	2709	2456	253	2700	2436	264	311	177	140	37	134	111	23	5707	2930	1816	785	300	29	2777	1529	648	594	6	180886
Albenga	23	145	73	65	8	72	64	8	8	4	4	..	4	4	..	125	55	29	18	8	..	70	38	12	20	..	4803
Chiavari	72	325	165	157	8	160	153	7	10	5	5	..	5	5	..	270	130	81	41	8	..	140	77	27	36	..	12119
Savona	215	1199	603	554	49	596	556	40	54	30	23	7	24	20	4	858	455	319	91	42	3	408	259	78	65	1	31340
Spezia	311	1363	698	620	78	665	595	70	86	39	34	5	47	41	6	1194	668	439	171	45	13	526	344	119	63	..	31872
Girgenti	197	885	431	389	42	454	382	72	70	43	42	6	22	17	5	574	271	201	54	16	..	303	208	43	52	..	22795
Bivona	32	212	109	101	8	103	96	7	5	2	2	..	3	3	..	108	53	40	10	3	..	55	38	4	13	..	5079
Sciaca	174	824	423	403	20	401	361	40	5	2	2	..	3	3	..	613	284	212	53	19	..	329	247	37	45	..	23919
Grosseto	61	236	117	100	17	119	103	16	13	7	4	3	6	5	1	194	112	66	31	13	2	82	42	22	18	..	7218
Lecco	193	889	444	393	51	445	398	47	56	33	29	4	23	21	2	631	343	222	92	29	..	288	187	49	52	..	27028
Erindisi	156	677	349	308	41	328	298	30	29	13	13	..	16	14	2	1096	577	372	161	42	2	519	318	105	96	..	17087
Gallipoli	87	396	197	185	12	199	180	19	20	12	12	..	8	5	3	276	153	108	33	12	..	123	76	22	25	..	11285
Taranto	337	1616	853	731	62	763	714	49	106	62	56	6	44	41	3	1523	782	585	156	40	1	741	479	154	108	..	35556
Livorno	742	2657	1332	1195	137	1325	1194	131	70	36	29	7	34	29	5	2535	1280	723	324	192	41	1255	671	291	293	..	99600
Portoferraio	40	119	56	52	4	63	58	5	12	6	5	1	6	6	..	120	65	29	27	9	..	55	31	14	10	..	5681
Lucca	498	2056	1063	961	102	993	917	76	101	69	64	5	32	31	1	1940	951	602	224	122	3	989	557	227	204	1	69705

TAVOLA I A. — MOVIMENTO PER COMUNI CAPOLUOGHI DI PROVINCIA, DI CIRCONDARIO O DISTRETTO.

Anno 1886.

Anno 1886.

COMUNI CAPOLUOGHI DI PROVINCIA, DI CIRCONDARIO O DISTRETTO	MATRIMONI	NATI							NATI-MORTI						MORTI						POPOLAZIONE 31 dicembre 1886							
		Totale dei nati	MASCHI			FEMMINE			Totale dei nati-morti	MASCHI			FEMMINE			Totale dei morti	MASCHI					FEMMINE						
			Totale	Legittimi	Illegittimi ed esposti	Totale	Legittime	Illegittime ed esposte		Totale	Legittimi	Illegittimi ed esposti	Totale	Legittime	Illegittime ed esposte		Totale	Celibi	Coniugati	Vedovi		Stato civile ignoto	Totale	Nubili	Coniugate	Vedove	Stato civile ignoto	
Macerata	189	669	337	318	19	932	314	18	42	29	27	2	13	10	3	566	282	161	86	35	..	284	165	57	62	..	21024	
Camerino	92	345	182	142	40	163	135	28	24	14	11	3	10	9	1	304	149	105	27	17	..	155	102	20	33	..	11941	
Mantova	196	776	421	312	109	355	276	79	47	26	20	6	21	16	5	1108	574	308	165	100	1	534	265	133	136	..	26520	
Asola	42	201	109	99	10	92	88	4	14	8	8	..	6	6	..	156	87	39	31	17	..	69	34	16	19	..	6509	
Bozzolo	39	135	63	61	2	72	67	5	12	8	8	..	4	4	..	111	49	25	12	62	39	12	11	..	4486	
Canneto sull'Oglio	25	99	55	52	3	44	42	2	10	5	5	..	5	4	1	70	39	25	10	4	..	31	14	4	13	..	3782	
Castiglione delle																												
Stiviere	38	158	73	71	2	85	81	4	7	2	2	..	5	5	..	152	77	38	23	16	..	75	33	20	22	..	5313	
Gonzaga	56	272	145	150	15	127	122	5	20	8	7	1	12	12	..	192	105	73	21	11	..	37	56	17	14	..	7953	
Ostiglia	61	223	116	105	11	107	100	7	12	7	7	..	5	5	..	211	112	60	36	16	..	99	51	22	26	..	7361	
Revere	30	138	67	61	6	71	69	2	3	1	1	..	2	2	..	96	52	27	16	9	..	44	26	13	5	..	3958	
Sermide	39	301	168	154	14	133	121	12	18	8	8	..	10	9	1	178	98	69	24	5	..	80	43	21	16	..	7562	
Viadana	108	463	230	210	20	233	217	16	18	9	9	..	9	9	..	327	168	94	43	31	..	159	92	44	23	..	16445	
Volta Mantovana .	23	103	57	56	1	46	45	1	3	1	1	..	2	2	..	99	42	20	12	10	..	57	25	18	14	..	4267	
Massa e Carrara . .	132	916	473	315	153	443	301	142	38	18	10	8	20	15	5	671	331	210	88	33	..	340	221	63	56	..	21039	
Castelnuovo di Gar-																												
fagnana	28	173	89	66	23	84	63	21	5	2	2	..	3	1	2	100	44	27	11	6	..	56	28	18	10	..	4974	
Pontremoli	145	645	322	277	45	323	279	44	20	12	10	2	8	8	..	405	221	153	49	18	1	184	126	38	20	..	13454	
Messina	1011	4988	2579	2268	311	2409	2067	342	31	16	16	..	15	15	..	3218	1596	1157	294	144	1	1622	1121	257	244	..	134215	
Castroreale	72	281	136	126	10	145	136	9	6	3	3	..	3	3	..	179	86	61	17	8	..	93	48	23	22	..	9258	
Mistretta	127	459	244	229	15	215	198	17	57	35	32	3	22	21	1	318	171	107	41	23	..	147	83	30	34	..	13180	
Patti	84	384	166	149	17	218	195	23	21	12	11	1	9	6	3	231	106	83	17	6	..	125	86	21	18	..	10661	
Milano	2760	12016	6196	5518	678	5820	5211	609	354	195	153	42	159	133	26	10575	5409	3144	1566	653	46	5166	2860	1176	1114	16	328262	
Abbiategrosso . . .	72	392	200	198	2	192	190	2	28	13	12	1	15	14	1	299	151	89	39	22	1	148	86	24	37	1	10785	
Gallarate	82	338	168	167	1	170	168	2	3	1	1	..	2	2	..	239	134	77	40	17	..	105	59	27	19	..	8957	
Lodi	200	844	447	423	24	397	373	24	24	17	15	2	7	7	..	867	404	254	108	42	..	463	260	106	97	..	25721	
Monza	261	1296	653	640	13	643	631	12	46	24	24	..	19	19	..	917	460	323	98	39	..	457	315	76	64	..	29994	
Modena	434	1946	1012	919	93	934	850	84	82	46	40	6	36	31	5	1856	933	585	220	127	1	923	545	205	173	..	58616	
Mirandola	71	583	291	231	60	292	240	52	19	14	11	3	5	5	..	348	176	120	36	20	..	172	114	34	24	..	13531	
Pavullo nel Frign.	76	477	250	242	8	227	218	9	1	1	1	..	288	148	105	30	13	..	140	102	24	14	..	10883	
Napoli	4336	16661	8581	7916	665	8080	7388	692	1119	608	526	82	511	455	56	15405	7895	5219	1864	747	65	7510	4699	1378	1395	38	493633	
Casoria	97	403	212	212	..	191	191	..	2	2	2	323	172	132	25	15	..	151	114	20	17	..	10313	
Castellammare di																												
Stabia	247	1218	630	614	16	588	586	2	87	47	46	1	40	40	..	1039	536	393	100	41	2	503	361	86	56	..	34554	
Pozzuoli	157	635	329	323	6	306	297	9	21	15	14	1	6	6	..	413	239	165	57	17	..	174	113	38	23	..	18191	

TAVOLA I A. — MOVIMENTO PER COMUNI CAPOLUOGHI DI PROVINCIA, DI CIRCONDARIO O DISTRETTO.

Anno 1886.

Anno 1886.

COMUNI CAPOLUOGHI DI PROVINCIA, DI CIRCONDARIO O DISTRETTO	MATRIMONI	NATI						NATI-MORTI						MORTI						POPOLAZIONE 31 dicembre 1886							
		Totale dei nati		MASCHI		FEMMINE		Totale dei nati-morti		MASCHI		FEMMINE		Totale dei morti		MASCHI			FEMMINE								
		Totale	Legittimi	Illegittimi ed esposti	Totale	Legittime	Illegittime ed esposte	Totale	Legittimi	Illegittimi ed esposti	Totale	Legittime	Illegittime ed esposte	Totale dei morti	Totale	Cealibi	Coniugati	Vedovi	Stato civile ignoto		Totale	Nabili	Coniugate	Vedove	Stato civile ignoto		
Novara	274	1198	618	557	61	580	532	48	9	4	4	..	5	2	3	1198	637	364	203	70	..	561	301	154	108	..	32581
Biella.	106	624	321	294	27	303	268	35	22	15	14	1	7	5	..	408	217	134	52	31	..	191	105	41	45	..	15493
Domodossola	22	102	60	52	8	42	39	3	7	7	5	2	98	51	25	18	8	..	47	23	14	10	..	3668
Pallanza	32	129	58	57	1	71	66	5	4	4	4	106	62	35	19	3	..	44	26	11	7	..	4328
Varallo	31	114	50	45	5	64	57	7	9	6	6	..	3	2	1	93	48	27	12	9	..	45	29	10	6	..	3258
Vercelli.	202	1010	520	483	37	490	446	44	39	26	25	1	13	9	4	838	451	248	145	58	..	387	184	110	92	1	28888
Padova	475	2336	1199	975	224	1137	919	218	112	63	47	16	49	34	15	2822	1443	868	408	159	8	1379	740	319	316	4	72794
Campo San Piero	25	161	82	75	7	79	73	6	3	1	1	..	2	2	..	152	85	44	26	14	1	67	34	15	18	..	3835
Cittadella.	53	339	179	171	8	160	152	8	10	5	4	1	5	5	..	401	200	133	49	18	..	201	109	56	36	..	9369
Conselve	36	176	86	74	12	90	86	4	1	1	1	178	83	43	28	12	..	95	49	22	24	..	5108
Este	60	320	171	156	15	149	137	12	12	6	5	1	6	6	..	362	191	111	51	28	1	171	83	46	41	1	10660
Monselice.	90	388	202	198	4	186	180	6	18	11	11	..	7	6	1	401	232	135	66	31	..	169	91	32	46	..	10809
Montagnana	75	356	182	167	15	174	165	9	15	10	10	..	5	5	..	366	192	119	50	22	1	174	89	45	37	..	10369
Piove di Sacco	82	339	172	161	11	167	153	14	12	6	6	..	6	6	..	329	157	78	51	28	..	172	91	41	40	..	8720
Palermo	1994	8805	4494	4256	238	4311	4054	257	343	197	178	19	146	137	9	5314	2705	1690	658	246	111	2609	1562	488	507	52	256302
Cefalù	130	493	249	242	7	244	242	2	306	157	96	46	15	..	149	90	32	27	..	15142
Corleone	114	624	306	286	20	318	293	25	36	19	16	3	17	13	4	458	248	179	48	21	..	210	127	38	45	..	16787
Termini Imerese	208	902	472	459	13	430	422	8	3	3	3	525	261	189	55	16	1	264	176	47	41	..	24966
Parma	266	1281	648	496	152	633	461	172	53	24	16	8	29	17	12	1539	794	419	246	129	..	745	368	181	196	..	43852
Borgo San Donnino	72	360	202	192	10	158	143	15	12	5	5	..	7	5	2	459	263	136	56	71	..	196	90	35	71	..	10629
Borgotaro	96	348	180	176	4	168	165	3	11	8	8	..	3	3	..	178	84	59	14	11	..	94	61	24	9	..	8712
Pavia	233	1072	540	448	92	532	436	96	54	29	24	5	25	23	2	1302	678	387	208	83	..	624	333	159	132	..	33266
Bobbio	33	135	65	61	4	70	64	6	2	1	1	..	1	1	..	90	44	27	9	8	..	46	27	7	12	..	4758
Mortara	71	299	160	156	4	139	136	3	3	1	1	..	2	2	..	143	83	55	18	10	..	60	35	12	13	..	8562
Voghera	102	529	279	251	28	250	227	23	16	5	5	..	11	11	..	540	297	162	92	40	3	243	133	68	42	..	16570
Perugia	472	1525	783	676	107	742	634	108	90	52	44	8	38	32	6	1351	683	408	180	95	..	668	362	144	162	..	52498
Foligno	172	754	385	317	68	369	304	65	31	19	16	3	12	10	2	642	330	217	72	41	..	312	194	65	53	..	23567
Orvieto	97	563	291	216	75	272	190	82	10	5	4	1	5	4	1	434	233	153	57	23	..	201	127	39	35	..	16814
Rieti	140	564	294	261	33	270	240	30	40	19	15	4	21	19	2	429	207	146	30	31	..	222	143	48	31	..	17675
Spoleto	174	712	374	247	127	338	205	133	16	10	5	5	6	5	1	622	317	219	59	35	4	305	192	50	63	..	21890
Terni	184	722	371	293	78	351	286	65	67	45	40	5	22	15	7	620	332	255	57	20	..	288	200	44	44	..	16543

TAVOLA I A. — MOVIMENTO PER COMUNI CAPOLUOGHI DI PROVINCIA, DI CIRCONDARIO O DISTRETTO.

Anno 1886.

Anno 1886.

COMUNI CAPOLUOGHI DI PROVINCIA, DI CIRCONDARIO O DISTRETTO	MATRIMONI	NATI							NATI-MORTI						MORTI							POPOLAZIONE 31 dicembre 1886					
		Totale dei nati			MASCHE		FEMMINE		Totale dei nati-morti	MASCHE			FEMMINE			Totale dei morti	MASCHE				FEMMINE						
		Totale	Legittimi	Illegittimi ed esposti	Totale	Legittime	Illegittime ed esposte	Totale		Legittimi	Illegittimi ed esposti	Totale	Legittime	Illegittime ed esposte	Totale		Celibi	Coniugati	Vedovi	Stato civile ignoto	Totale		Nabili	Coniugate	Vedove	Stato civile ignoto	
Pesaro	140	789	399	324	75	390	324	66	27	11	7	4	16	15	1	751	406	251	99	55	1	345	201	77	67	..	20986
Urbino	126	581	297	263	34	284	257	27	18	11	9	2	7	7	..	483	248	162	64	22	..	235	171	35	29	..	17229
Piacenza	224	1051	534	447	87	517	437	80	60	38	26	12	22	20	2	1164	610	323	180	106	1	554	237	196	121	..	33858
Fiorenzuola d'Arda	50	214	112	110	2	102	102	..	13	10	10	..	3	3	..	139	56	41	8	7	..	83	49	20	14	..	6892
Pisa	409	1672	874	789	85	798	723	75	56	31	26	5	25	22	3	1551	752	451	191	108	2	799	436	194	169	..	54728
Volterra	93	404	216	175	41	188	165	23	26	18	18	..	8	8	..	326	158	90	44	24	..	168	101	40	27	..	14352
Porto Maurizio	39	189	92	82	10	97	92	5	6	4	3	1	2	1	1	136	64	29	23	12	..	72	35	15	22	..	6973
San Remo	85	435	227	221	6	208	190	18	31	17	13	4	14	12	2	365	192	130	38	24	..	173	98	41	34	..	16328
Potenza	123	655	336	308	28	319	273	46	78	34	34	..	44	44	..	673	332	222	86	24	..	341	218	67	56	..	20903
Lagonegro	29	119	57	57	..	62	60	2	4	3	3	..	1	1	..	5	38	23	10	5	..	57	18	9	10	..	4218
Matera	139	655	333	324	9	322	313	9	61	28	28	..	33	31	2	670	344	261	67	16	..	326	237	50	39	..	16217
Melfi	95	526	277	262	15	249	230	19	45	27	27	..	18	18	..	972	484	385	78	21	..	488	383	49	56	..	13026
Ravenna	404	1913	996	769	227	917	717	200	35	16	13	3	19	17	2	2071	1006	593	258	155	..	1065	546	260	259	..	62364
Faenza	245	1016	521	432	39	495	443	52	18	14	11	3	4	4	..	862	447	275	103	69	..	415	234	79	102	..	36810
Lugo	184	885	463	392	71	422	353	69	28	24	17	7	4	2	2	656	348	218	94	36	..	308	172	78	58	..	26973
Reggio di Calabria	395	1524	778	685	93	746	649	97	144	79	74	5	65	61	4	1085	530	343	122	52	8	555	376	95	80	4	41197
Gerace	57	344	179	163	16	165	142	23	12	6	6	..	6	5	1	289	137	95	34	8	..	152	94	32	26	..	9981
Palmi	112	511	275	244	31	236	213	23	20	10	10	..	10	9	1	393	205	154	40	11	..	188	148	18	22	..	11841
Reggio nell'Emilia	402	1843	915	841	74	928	847	81	21	13	11	2	8	1	7	1643	840	549	184	101	6	803	456	192	153	2	51505
Guastalla	84	342	156	144	12	186	172	14	14	8	8	..	6	4	2	241	122	84	24	14	..	119	73	25	21	..	10785
Roma	2975	10484	5361	4355	1006	5123	4123	995	663	402	285	117	261	199	62	9297	5256	3422	1289	468	77	4041	2401	866	762	12	304526
Civitavecchia	112	346	180	163	17	166	150	16	27	15	11	4	12	10	2	337	229	131	76	22	..	108	68	26	14	..	11967
Frosinone	141	361	187	136	51	174	136	38	26	14	10	4	12	8	4	232	116	81	27	8	..	116	75	22	19	..	10451
Velletri	169	525	270	249	21	255	233	22	26	12	10	2	14	13	1	329	167	94	63	10	..	162	97	34	31	..	17338
Viterbo	139	674	328	284	44	346	302	44	17	13	13	..	4	3	1	500	266	175	66	25	..	234	162	32	40	..	20040

TAVOLA I A. — MOVIMENTO PER COMUNI CAPOLUOGHI DI PROVINCIA, DI CIRCONDARIO O DISTRETTO.

Anno 1886.

Anno 1886.

COMUNI CAPOLUOGHI DI PROVINCIA, DI CIRCONDARIO O DISTRETTO	MATRIMONI	NATI						NATI-MORTI						MORTI						POPOLAZIONE 31 dicembre 1886							
		Totale dei nati	MASCHI			FEMMINE			Totale dei nati-morti	MASCHI			FEMMINE			Totale dei morti	MASCHI					FEMMINE					
			Totale	Legittimi	Illegittimi ed esposti	Totale	Legittime	Illegittime ed esposte		Totale	Legittimi	Illegittimi ed esposti	Totale	Legittime	Illegittime ed esposte		Totale	Celibi	Coniugati		Vedovi	Stato civile ignoto	Totale	Nubili	Coniugate	Vedove	Stato civile ignoto
Rovigo	78	342	176	161	15	166	149	17	23	15	14	1	8	7	1	469	242	143	74	25	..	227	130	47	50	..	11308
Adria	77	650	353	312	41	297	262	35	21	14	12	2	7	6	1	722	364	240	84	40	..	358	219	69	70	..	16115
Ariano Polesine	34	257	122	99	23	135	105	30	6	4	3	1	2	2	..	199	101	65	21	15	..	98	73	10	15	..	5796
Badia Polesine	30	216	108	99	9	108	100	8	9	5	3	2	4	2	2	245	118	62	38	18	..	127	55	34	38	..	6452
Lendinara	45	245	133	124	9	112	109	2	25	16	16	..	9	9	..	228	114	61	32	21	..	114	48	31	32	..	7446
Massa Superiore	29	143	80	72	8	63	60	2	3	1	..	1	2	2	..	123	60	36	18	6	..	63	39	9	14	1	4308
Occhiobello	21	186	100	90	10	86	73	13	3	1	..	2	2	..	116	54	36	13	5	..	62	42	7	13	..	4643	
Polesella	29	151	79	69	10	72	64	8	11	2	2	..	9	9	..	149	75	57	15	3	..	74	42	15	17	..	3996
Salerno	266	1898	914	660	254	984	618	366	80	43	42	1	37	33	4	1464	673	540	107	26	..	791	623	87	81	..	34194
Campagna	71	366	201	195	6	165	160	5	31	19	19	..	12	12	..	404	214	172	26	16	..	190	137	33	20	..	9464
Sala Consilina	54	265	119	118	1	146	144	2	16	8	6	2	8	6	2	162	75	44	23	8	..	87	44	19	24	..	6611
Vallo della Lucania	34	135	79	77	2	56	53	3	114	51	26	16	9	..	63	32	19	12	..	5166
Sassari	250	1190	643	609	34	547	508	39	43	25	25	1	17	17	..	814	444	295	104	33	12	370	212	80	77	1	38036
Alghero	87	405	186	142	44	219	178	41	3	2	1	1	1	1	..	264	152	95	43	14	..	112	71	24	17	..	10736
Nuoro	42	247	108	96	12	139	121	18	11	10	9	1	1	1	..	120	59	36	13	10	..	61	37	12	12	..	6568
Ozieri	57	284	161	147	14	123	115	8	6	5	5	..	1	1	..	205	108	68	31	9	..	97	62	17	18	..	9005
Tempio Pausania	83	240	129	120	9	111	102	9	6	4	4	..	2	2	..	163	86	52	25	9	..	77	47	11	19	..	11354
Siena	175	603	304	249	55	299	249	50	46	25	21	4	21	18	3	919	472	241	154	76	1	447	184	133	130	..	23714
Montepulciano	123	517	252	233	19	265	254	11	32	24	22	2	8	7	1	348	153	98	42	13	..	195	121	44	30	..	13976
Siracusa	254	1038	524	486	38	514	475	39	31	21	20	1	10	10	..	626	316	213	72	31	..	310	197	57	56	..	25275
Modica	334	1472	738	655	73	744	671	73	42	24	22	2	18	16	2	930	445	338	78	28	1	485	346	73	66	..	43923
Noto	178	739	387	319	68	352	287	65	2	1	1	..	1	1	..	460	231	152	61	18	..	229	156	28	45	..	19335
Sondrio	40	235	110	100	10	125	117	8	6	2	2	..	4	4	..	197	105	65	24	16	..	92	60	17	15	..	7263
Teramo	154	725	377	296	81	348	271	77	28	15	15	..	13	10	3	502	231	144	56	28	3	271	171	58	39	3	21477
Penne	85	354	176	159	17	178	155	23	30	17	15	2	13	13	..	257	130	88	34	8	..	127	77	31	19	..	9870
Torino	1999	8400	4331	3745	586	4069	3540	529	571	322	272	50	249	203	43	6806	3516	1911	1016	434	155	3290	1634	785	768	103	255906
Aosta	37	175	87	65	22	88	67	21	21	13	8	5	8	6	2	254	139	92	32	15	..	115	64	24	27	..	7988
Ivrea	63	332	166	157	9	166	157	9	3	2	2	..	1	1	..	229	126	80	36	10	..	103	69	21	13	..	10629
Pinerolo	117	516	279	265	14	237	214	23	18	10	10	..	8	7	1	439	231	123	71	37	..	208	104	50	54	..	17333
Susa	13	164	80	51	29	84	51	33	10	7	5	2	3	2	1	120	67	40	17	10	..	53	33	11	9	..	4667

TAVOLA I A. -- MOVIMENTO PER COMUNI CAPOLUOGHI DI PROVINCIA, DI CIRCONDARIO O DISTRETTO.

Anno 1886.

Anno 1886.

COMUNI CAPOLUOGHI DI PROVINCIA, DI CIRCONDARIO O DISTRETTO	MATRIMONI	NATI						NATI-MORTI						MORTI						POPOLAZIONE 31 dicembre 1886							
		Totale dei nati	MASCHI			FEMMINE			Totale dei nati-morti	MASCHI			FEMMINE			Totale dei morti	MASCHI					FEMMINE					
			Totale	Legittimi	Illegittimi ed esposti	Totale	Legittime	Illegittime ed esposte		Totale	Legittimi	Illegittimi ed esposti	Totale	Legittime	Illegittime ed esposte		Totale	Celibi	Coniugati		Vedovi	Stato civile ignoto	Totale	Nubili	Coniugate	Vedove	Stato civile ignoto
Trapani	390	1678	799	765	31	879	833	46	64	32	29	3	32	30	2	1209	607	417	140	48	2	602	405	103	94	..	42017
Alcamo	319	1358	703	676	27	655	636	19	6	5	5	..	1	1	..	761	378	287	67	24	..	383	276	47	60	..	39706
Mazzara del Vallo	152	731	380	358	22	351	329	22	7	4	4	..	3	2	1	451	232	152	68	12	..	219	153	26	40	..	14937
Treviso	209	935	464	414	50	471	406	65	27	13	12	1	14	12	2	1017	531	297	159	74	1	486	259	125	101	1	31285
Asolo	41	228	115	102	13	113	101	12	9	5	5	..	4	3	1	201	111	74	18	19	..	90	58	18	14	..	6140
Castelfranco Venet.	76	457	222	210	12	235	221	14	37	23	20	3	14	14	..	398	211	109	67	34	1	187	100	47	40	..	12501
Conegliano	55	247	121	106	15	126	117	9	6	5	4	1	1	1	..	177	98	55	32	11	..	79	47	19	13	..	9428
Montebelluna	66	386	171	155	16	165	148	17	17	8	7	1	9	8	1	393	191	104	58	28	1	202	106	61	35	..	9475
Oderzo	46	200	103	103	..	97	95	2	4	3	3	..	1	1	..	173	87	45	27	15	..	86	36	26	24	..	7030
Valdobbiadene	34	175	90	90	..	85	82	3	1	1	..	1	166	70	35	23	12	..	96	38	30	28	..	5281
Vittorio	141	617	312	300	12	305	296	9	31	18	15	3	13	12	1	505	247	146	69	32	..	258	141	63	54	..	17124
Udine	222	978	475	385	90	503	407	96	28	18	14	4	10	8	2	1024	530	364	126	40	..	494	290	89	115	..	31818
Ampezzo	17	64	29	26	3	35	28	7	2	2	1	1	39	16	9	5	23	18	2	3	..	2095
Cividale del Friuli	62	255	125	99	26	180	113	17	24	15	14	1	9	7	2	269	139	78	34	27	..	130	80	24	26	..	8555
Codroipo	40	156	77	74	3	79	79	..	6	3	3	..	3	3	..	159	83	53	18	12	..	76	42	15	19	..	5016
Gemona	52	255	138	123	15	117	110	7	175	78	51	17	10	..	97	58	23	16	..	8114
Latisana	38	158	85	84	1	73	70	3	7	4	4	..	3	3	..	170	84	50	26	8	..	86	51	18	17	..	5308
Maniago	40	189	111	110	1	78	72	6	101	57	31	19	7	..	44	19	12	13	..	5111
Moggio Udinese	27	132	57	56	1	75	73	2	3	1	1	..	2	2	..	66	30	17	7	6	..	36	15	11	10	..	3789
Palmanova	20	117	50	42	8	67	54	13	4	3	3	..	1	..	1	139	63	38	18	7	..	76	33	17	24	2	4408
Pordenone	75	350	177	167	10	173	164	9	5	3	2	1	2	..	2	295	147	78	50	19	..	148	83	29	36	..	10305
Sacile	34	164	92	91	1	72	69	3	12	7	7	..	5	5	..	115	56	32	15	9	..	59	34	12	13	..	5661
San Daniele del Friuli	42	182	103	102	1	79	71	8	4	2	1	1	2	2	..	109	68	36	20	12	..	41	19	10	12	..	5866
San Pietro al Natissone	14	98	55	52	3	43	39	4	3	1	1	..	2	2	..	72	33	19	9	5	..	39	24	6	9	..	3075
San Vito al Tagliamento	37	290	141	127	14	149	144	5	7	4	4	..	3	3	..	207	101	61	29	11	..	106	60	23	23	..	9256
Spilimbergo	46	167	80	77	3	87	81	6	12	7	6	1	5	4	1	171	90	52	26	12	..	81	41	21	19	..	5161
Tarcento	31	106	67	58	9	39	33	6	3	3	2	1	86	51	30	13	8	..	35	15	9	11	..	3868
Tolmezzo	44	148	73	69	4	73	70	3	10	7	5	2	3	3	..	117	65	37	16	12	..	52	28	10	14	..	4522
Venezia	973	3977	1991	1690	301	1986	1675	311	209	113	91	22	96	67	29	4452	2252	1270	664	308	10	2200	1143	519	536	2	133609
Chioggia	195	1019	525	488	37	494	472	22	36	19	16	3	17	14	3	1046	543	331	148	64	..	503	276	126	101	..	28801
Dolo	41	223	104	101	3	119	112	7	9	3	2	1	6	6	..	216	106	60	28	18	..	110	56	29	25	..	6461
Mestre	93	361	183	178	5	178	171	7	18	10	8	2	8	7	1	373	198	120	56	22	..	175	98	46	31	..	10441
Mirano	60	294	142	140	2	152	145	7	13	6	6	..	7	7	..	212	113	64	36	13	..	99	54	22	23	..	8643
Portogruaro	69	319	168	155	13	151	137	14	12	8	7	1	4	4	..	283	151	76	54	21	..	132	64	33	35	..	9850
S. Donà di Piave	52	372	174	156	18	198	179	19	20	9	7	2	11	9	2	258	135	75	44	16	..	123	81	19	23	..	9323

TAVOLA I A. — MOVIMENTO PER COMUNI CAPOLUOGHI DI PROVINCIA, DI CIRCONDARIO O DISTRETTO.

Anno 1886.

Anno 1886.

COMUNI CAPOLUOGHI DI PROVINCIA, DI CIRCONDARIO O DISTRETTO	MATRIMONI	NATI						NATI-MORTI						MORTI						POPOLAZIONE 31 dicembre 1886							
		Totale dei nati	MASCHI			FEMMINE			Totale dei nati-morti	MASCHI			FEMMINE			Totale dei morti	MASCHI					FEMMINE					
			Totale	Legittimi	Illegittimi ed esposti	Totale	Legittime	Illegittime ed esposte		Totale	Legittimi	Illegittimi ed esposti	Totale	Legittime	Illegittime ed esposte		Totale	Celibi	Coniugati		Vedovi	Stato civile ignoto	Totale	Nabili	Coniugate	Vedove	Stato civile ignoto
Verona	408	2124	1129	919	210	995	809	186	181	107	77	30	74	55	19	2222	1211	733	320	153	..	1011	536	237	236	2	68997
Bardolino	16	61	34	33	1	27	27	..	3	2	2	..	1	1	..	71	45	29	8	8	..	26	13	3	10	..	2694
Caprino Veronese	32	173	91	89	2	82	75	4	6	4	4	..	2	2	..	154	79	39	27	13	..	75	35	26	14	..	6206
Cologna Veneta	61	254	125	119	6	129	120	9	8	3	3	..	5	5	..	273	138	69	46	23	..	135	73	32	30	..	8103
Isola della Scala	47	213	109	107	2	104	104	..	8	174	83	45	25	13	..	91	45	28	18	..	6372
Legnago	98	477	242	232	10	235	224	11	9	..	1	..	4	3	1	497	252	145	80	27	..	245	126	68	51	..	14808
S. Bonifacio	41	205	105	105	..	100	99	1	28	16	16	..	12	12	..	225	116	69	32	15	..	109	64	22	23	..	6510
Sanguinetto	20	84	50	43	2	34	33	1	4	3	3	..	1	1	..	63	24	12	10	2	..	39	13	15	11	..	3095
S. Pietro Incariano	18	92	47	46	1	45	45	..	1	1	1	77	35	26	8	1	..	42	24	14	4	..	2786
Tregnago	27	127	66	66	..	61	61	..	7	5	5	..	2	2	..	112	49	35	11	3	..	63	45	5	13	..	3257
Villafranca di Verona	76	289	151	151	..	138	137	1	13	7	7	..	6	6	..	173	88	57	20	11	..	85	51	18	16	..	9315
Vicenza	274	1186	598	547	51	583	527	61	43	26	24	2	17	15	2	1800	921	486	321	114	..	879	430	245	204	..	38993
Arzignano	66	356	188	180	8	168	165	3	11	4	3	1	7	7	..	251	128	69	43	16	..	123	56	35	32	..	9268
Asiago	56	251	142	131	11	109	104	5	2	1	1	..	1	1	..	127	66	51	7	8	..	61	38	11	12	..	6041
Barbarano	11	73	39	38	1	34	33	1	2	2	2	43	17	13	3	1	..	26	9	11	6	..	2406
Bassano	89	508	236	221	15	272	259	13	48	24	22	2	24	23	1	397	210	105	67	38	..	187	90	53	44	..	15110
Lonigo	66	363	187	179	8	176	170	6	5	1	1	..	4	4	..	449	225	132	69	25	..	223	113	66	44	..	10317
Marostica	27	170	71	70	1	99	95	4	3	2	2	..	1	1	..	163	84	41	29	12	..	79	37	23	19	..	4521
Schio	80	472	235	221	14	237	223	14	20	10	10	..	10	9	1	328	160	103	36	21	..	168	108	35	25	..	11916
Thiene	59	233	113	113	..	120	119	1	12	7	7	..	5	5	..	215	108	60	33	15	..	107	46	30	31	..	6774
Valdagno	53	293	143	136	7	150	140	10	5	1	1	..	4	4	..	165	83	50	18	15	..	82	46	23	13	..	8172

RIASSUNTO GENERALE.

Comuni Capoluoghi di Provincia	36401	154456	78891	68949	9942	75565	65385	9980	7668	4291	3543	748	3377	2838	539	140647	72315	44735	18739	8117	724	68332	39508	14641	13883	300	4593084
Comuni Capoluoghi di Circondario o Distretto	20349	95101	48912	44581	4331	46189	41990	4199	4043	2244	2044	200	1799	1613	186	79144	40470	26425	9817	4143	85	38674	23740	7862	7052	20	2687451
COMPLESSO	56750	249557	127803	113530	14273	121754	107575	14179	11711	6535	5587	948	5176	4451	725	219791	112785	71160	28556	12260	809	107006	63248	22503	20935	320	7280535

TAVOLA I B. — MOVIMENTO PER PROVINCE.

Anno 1886.

Anno 1886.

PROVINCE	Numero dei Comuni	NATI				NATI-MORTI				MORTI								POPOLAZIONE 31 dicembre 1886	
		MATRIMONI		FEMMINE		MASCHI		FEMMINE		MASCHI				FEMMINE					
		Legittimi	Illegittimi ed esposti	Legittime	Illegittime ed esposte	Legittimi	Illegittimi ed esposti	Legittime	Illegittime ed esposte	Celibi	Coniugati	Vedovi	Stato civile ignoto	Nubili	Coniugate	Vedove	Stato civile ignoto		
Alessandria	343	6164	13503	219	12778	218	463	18	312	15	6143	2438	1229	20	5213	2225	1763	5	772804
Cuneo	263	4793	11813	283	10842	294	496	10	411	8	5649	2483	1231	5	4862	2238	1816	1	659807
Novara	437	5582	12590	303	11883	312	424	13	285	25	5345	2108	897	4	4826	1765	1696	1	709702
Torino	443	7931	17166	990	16293	956	779	75	552	73	8068	3192	1664	159	7207	2743	2660	104	1061673
Genova	196	5919	12399	655	12130	663	532	63	401	40	6632	2770	1148	60	5921	2297	2016	9	789808
Porto Maurizio	106	956	1976	118	1832	135	71	9	51	10	1013	370	261	1	896	368	340	..	155183
Bergamo	306	3067	8471	160	7994	145	356	8	252	6	4395	1222	668	2	4081	1151	930	..	412916
Brescia	280	3444	8057	296	7508	295	405	26	351	29	3842	1662	960	1	3416	1424	1364	..	488052
Como	510	4061	9850	140	9274	122	389	13	260	10	5000	1523	888	2	4465	1529	1208	..	543936
Cremona	133	2411	5304	115	4878	84	250	8	184	3	2885	1030	550	16	2508	933	834	3	314756
Mantova	68	2261	4876	434	4610	362	279	20	236	29	2253	930	524	1	2051	890	728	..	311725
Milano	297	9344	23630	782	22428	711	750	50	582	31	12669	3668	1803	48	11520	3300	2744	17	1179870
Pavia	222	3553	8545	193	7944	203	262	12	222	10	3808	1452	779	3	3338	1326	1019	1	496887
Sondrio	78	717	1895	78	1705	73	115	8	82	7	1199	327	181	..	1103	298	289	..	124619
Belluno	66	1481	3478	191	3275	160	116	11	87	7	1385	633	311	1	1313	501	471	..	185511
Padova	103	2682	6728	600	6490	604	279	36	209	26	4002	1878	766	11	3581	1533	1348	5	419006
Rovigo	63	1404	3887	511	3606	465	155	28	113	14	2601	930	402	2	2479	822	736	1	228938
Treviso	95	2766	6955	243	6711	254	240	19	192	8	3144	1488	653	6	2789	1301	1041	1	401503
Udine	179	3795	8569	674	7979	645	316	37	228	33	3877	1519	809	1	3535	1362	1338	2	532334
Venezia	50	2535	5804	556	5612	537	238	41	214	40	3343	1635	754	10	3009	1354	1209	4	370258
Verona	113	2888	6601	302	6133	296	346	38	242	26	3388	1685	764	2	2875	1472	1197	2	414328
Vicenza	123	2902	7594	346	7275	340	268	16	210	17	3636	1648	742	4	3232	1561	1132	1	423002
Bologna	61	3511	7374	1447	6855	1399	264	99	190	64	4265	1691	846	15	3620	1529	1234	6	483250
Ferrara	16	1506	3632	1396	3266	1437	144	71	120	55	3130	1108	527	11	2717	873	842	3	241176
Forlì	40	1515	3368	1739	3348	1685	115	67	83	43	2518	749	491	1	2364	744	664	..	264533
Modena	45	2093	5164	781	4808	682	195	41	150	30	2732	812	463	2	2386	853	694	..	293860
Parma	50	2144	4518	401	4063	416	202	18	139	17	2201	851	555	..	1840	837	676	..	277839
Piacenza	47	1686	3640	146	3478	156	182	16	151	5	1778	694	402	1	1479	737	507	..	235938
Ravenna	18	1448	3072	666	2781	641	77	34	58	13	1916	747	420	1	1617	744	653	..	226679
Reggio nell'Emilia	45	1815	4333	646	4045	576	139	29	110	28	2397	677	407	12	2105	696	560	2	256942
Arezzo	40	2107	4376	529	4136	509	167	29	132	18	2250	679	409	1	1959	674	515	..	250980
Firenze	74	6739	13208	1108	12566	982	555	43	332	46	7012	2332	1272	24	6217	2698	1859	8	826223
Grosseto	20	934	2058	353	1923	350	74	17	50	8	1048	312	152	4	842	233	222	..	121806
Livorno	7	926	1514	160	1500	150	43	8	41	5	819	417	225	41	772	338	342	..	124576
Lucca	24	2317	4625	388	4391	567	243	15	164	16	2336	838	479	6	2152	772	679	1	298851

TAVOLA I B. — MOVIMENTO PER PROVINCE.

Anno 1886.

Anno 1886.

PROVINCE	Numero dei Comuni	NATI				NATI-MORTI				MORTI								POPOLAZIONE 31 dicembre 1886	
		MATEMONI		FEMMINE		MASCHI		FEMMINE		MASCHI				FEMMINE					
		Legittimi	Illegittimi ed esposti	Legittime	Illegittime ed esposte	Legittimi	Illegittimi ed esposti	Legittime	Illegittime ed esposte	Celibi	Coniugati	Vedovi	Stato civile ignoto	Nubili	Coniugate	Vedove	Stato civile ignoto		
Massa e Carrara . . .	35	1399	2988	695	2872	616	114	31	93	18	1578	493	270	10	1549	494	360	1	179872
Pisa	40	2311	4488	489	4157	448	225	26	138	19	2074	798	454	3	1934	767	589	..	298946
Siena	37	1857	3329	321	3236	299	193	22	125	11	1763	646	350	1	1625	616	500	1	214937
Ancona	51	2224	4727	556	4511	585	168	25	131	21	2241	838	417	2	2073	718	730	1	280678
Ascoli Piceno	70	1569	3353	551	3159	537	133	32	99	21	1713	612	345	1	1717	526	503	..	222145
Macerata	54	2066	4025	425	3727	424	198	21	125	27	1954	724	376	2	1930	610	637	..	252293
Pesaro e Urbino . . .	73	1806	3691	766	3529	762	163	42	133	22	2258	774	336	1	2155	609	560	..	233156
Perugia	152	4514	8216	2093	7677	1987	351	108	274	70	5171	1631	921	9	4620	1524	1431	..	603145
Roma	227	7447	13351	4177	12541	3942	690	293	511	197	8958	2922	1138	95	7268	2163	2072	13	947094
Aquila degli Abruzzi	127	3361	7022	390	6543	380	202	9	148	4	3635	1069	549	1	3469	1049	827	..	375068
Campobasso	133	3227	7222	227	6804	239	216	8	187	10	4563	1466	581	21	4435	1272	1255	4	386035
Chieti	120	3157	6470	260	6003	220	218	18	158	9	3573	1281	507	10	3533	1153	967	4	363206
Teramo	74	2124	4542	301	4132	265	139	5	109	7	2089	752	354	4	1913	710	539	4	271939
Avellino	128	3254	8167	221	7686	204	243	10	188	9	4961	1451	611	4	4618	1258	1155	2	419698
Benevento	73	1975	4938	106	4553	105	123	6	114	3	3032	812	359	4	2803	727	633	..	253771
Caserta	186	6518	13750	443	12702	440	500	19	420	22	7494	1986	840	38	6906	1685	1592	19	753063
Napoli	68	8915	18074	879	17033	873	1156	98	928	61	10963	3386	1311	74	9902	2634	2493	44	1027910
Salerno	158	4690	10057	595	9556	631	427	15	326	19	5425	1705	692	19	5109	1432	1385	5	578750
Bari	53	6404	15147	516	14586	523	804	22	606	21	11909	3324	971	9	11194	2583	2023	7	720704
Foggia	53	3228	7704	262	7294	265	312	10	240	8	6591	2254	477	4	6001	1429	1343	1	371056
Lecce	130	4766	10701	544	10144	509	382	22	262	17	7779	2734	815	4	7093	1976	1852	1	579532
Potenza	124	4186	9572	536	8770	551	426	21	404	17	7342	2704	829	8	7279	1994	2084	2	546886
Catanzaro	152	3641	7945	621	7435	717	154	23	129	24	4426	1861	545	19	4045	1115	1350	7	450099
Cosenza	151	4065	8064	932	7581	906	232	19	155	20	3813	1469	512	6	3898	1165	1287	3	475935
Reggio di Calabria .	106	3342	6914	577	6523	538	218	14	170	14	3826	1244	431	21	3661	852	947	6	391190
Caltanissetta	28	2435	5914	371	5655	374	194	10	157	21	3343	811	215	11	3210	579	627	1	288255
Catania	63	5053	11930	945	10973	969	454	44	362	36	5893	1630	489	20	5830	1128	1239	8	603035
Girgenti	41	3002	7244	676	6649	719	232	30	151	34	3848	939	254	2	3667	635	757	..	341279
Messina	97	4039	8487	789	8094	809	239	18	176	19	4191	1186	515	3	4009	973	1003	1	489340
Palermo	76	6141	13999	785	13088	737	427	32	318	17	5994	1876	670	115	5601	1536	1468	52	746959
Siracusa	32	3492	7872	714	7513	663	209	14	176	17	3663	976	259	4	3510	744	741	4	371171
Trapani	20	2668	6020	273	5729	306	146	7	104	6	2965	915	254	9	2853	652	656	..	308930
Cagliari	257	3148	6885	916	6367	887	165	29	145	23	4142	1609	628	49	3702	1249	1225	21	440149
Sassari	107	1889	4629	530	4239	473	99	15	74	8	2346	871	325	25	2052	671	624	2	276745

TAVOLA I C. — MOVIMENTO PER COMPARTIMENTI E REGNO.

Anno 1886.

Anno 1886.

COMPARTIMENTI	Numero di Comuni	MATRIMONI	NATI						NATI-MORTI						MORTI						POPOLAZIONE 31 dicembre 1886							
			Totale dei nati	MASCHI			FEMMINE			Totale dei natimorti	MASCHI			FEMMINE			Totale dei morti	MASCHI					FEMMINE					
				Totale	Legittimi	Illegittimi ed esposti	Totale	Legittime	Illegittime ed esposte		Totale	Legittimi	Illegittimi ed esposti	Totale	Legittime	Illegittime ed esposte		Totale	Cellibi	Coniugati		Vedovi	Stato civile ignoto	Totale	Nubili	Coniugate	Vedove	Stato civile ignoto
Piemonte . . .	1486	24470	110443	56867	55072	1795	53576	51796	1780	3959	2278	2162	116	1681	1560	121	79760	40635	25205	10221	5021	188	39125	22108	8971	7935	111	3203986
Liguria . . .	302	6875	29908	15148	14375	773	14760	13962	798	1177	675	603	72	502	452	50	24102	12255	7645	3140	1409	61	11847	6817	2665	2356	9	924991
Lombardia . . .	1894	28858	141162	77826	70628	2198	68336	66341	1995	5245	2951	2806	145	2294	2169	125	106761	54291	36051	11814	6353	73	52470	32482	10851	9116	21	3872761
Veneto . . .	792	20453	103421	53039	49616	3423	50382	47081	3301	3850	2181	1958	226	1666	1495	171	83236	42080	25376	11416	5201	37	41206	22812	9906	8472	16	2974780
Emilia . . .	322	15718	81959	42323	35101	7222	39636	32644	6992	2949	1693	1318	375	1256	1001	255	63402	32420	20937	7329	4111	43	30982	18128	7013	5830	11	2280217
Toscana . . .	277	18590	79131	40629	36586	4043	38502	34781	3721	3081	1805	1614	191	1276	1135	141	57545	29126	18880	6565	3591	90	28419	17050	6292	5066	11	2316191
Marche . . .	248	7665	35328	18094	15796	2298	17234	14926	2308	1361	782	662	120	579	488	91	25503	12644	8166	2948	1524	6	12859	7875	2553	2430	1	988272
Umbria . . .	152	4514	19973	10309	8216	2093	9664	7677	1987	803	459	351	108	344	274	70	15307	7732	5171	1631	921	9	7575	4620	1524	1431	..	603145
Lazio . . .	227	7447	34011	17528	13351	4177	16483	12541	3942	1691	983	690	293	708	511	197	24629	13113	8958	2922	1138	95	11516	7268	2163	2072	13	947094
Abruzzi e Molise . .	454	11869	51020	26434	25256	1178	24586	23482	1104	1447	815	775	40	632	602	30	41589	20455	13860	4568	1991	36	21134	13350	4184	3588	12	1396248
* Campania . . .	613	25352	111013	57230	54986	2244	53783	51530	2253	4687	2597	2449	148	2090	1976	114	89569	45167	31875	9340	3813	139	44402	29338	7736	7258	70	3033192
* Puglia . . .	236	14398	68195	34874	33552	1322	33321	32024	1297	2706	1552	1498	54	1154	1108	46	72374	36871	26279	8312	2263	17	35503	24288	5088	5218	9	1671292
Basilicata . . .	124	4186	19429	10108	9572	536	9321	8770	551	868	447	426	21	421	404	17	22242	10883	7342	2704	829	8	11359	7279	1994	2084	2	546886
Calabria . . .	409	11048	48753	25053	22923	2130	23700	21539	2161	1172	660	604	56	512	454	58	36509	18173	12065	4574	1488	46	18336	11604	3132	3584	16	1317224
Sicilia . . .	357	26830	128297	66019	61466	4553	62278	57701	4577	3650	2056	1901	155	1594	1444	150	82534	41050	23897	8333	2656	164	41484	28680	6247	6491	66	3148969
Sardegna . . .	364	5037	24917	12960	11514	1446	11957	10597	1360	558	308	264	44	250	219	31	19541	9995	6488	2480	953	74	9546	5754	1920	1849	23	716894
Regno . . .	8257	233310	1086960	559441	518010	41431	527519	487392	40127	39204	22245	20081	2164	16959	15292	1667	844603	426840	284195	98297	43262	1086	417763	259453	83139	74780	391	29942142
* Napoletano . . .	1836	66853	298410	153699	146289	7410	144711	137345	7366	10880	6071	5752	319	4809	4544	265	262283	131549	91421	29498	10384	246	130734	85859	23034	21732	109	7964842

TAVOLA II.

MOVIMENTO DELLO STATO CIVILE

PER MESI.

PARTI MULTIPLI SECONDO LA COMBINAZIONE DEI SESSI.

TAVOLA II. — MOVIMENTO DEI

Anno 1886.

MESI	MATRIMONI	NATI										NATI			
		TOTALE DEI NATI	MASCHI					FEMMINE					TOTALE DEI NATI-MORTI	MASCHI	
			TOTALE	Legittimi	Illegittimi riconosciuti o da entrambi i genitori	Esposti ed illegittimi non riconosciuti	TOTALE	Legittime	Illegittime riconosciute da uno o da entrambi i genitori	Esposte ed illegittime non riconosciute	TOTALE	Legittimi			
Gennaio	829	1980	1042	1023	1	18	938	923	2	13	58	37	35		
Febbraio	1307	2027	1043	1025	5	13	984	970	2	12	72	38	38		
Marzo	755	2756	1414	1391	4	19	1342	1322	4	16	86	47	44		
Aprile	249	2418	1212	1198	3	11	1206	1186	12	8	67	42	41		
Maggio	627	2078	1072	1060	3	9	1006	988	3	15	69	38	38		
Giugno	288	1957	1002	983	7	12	955	935	12	8	65	43	41		
Luglio	199	2511	1318	1295	6	17	1193	1178	5	10	61	37	35		
Agosto	261	2452	1251	1231	8	12	1201	1170	9	22	52	31	28		
Settembre	221	2331	1228	1208	5	15	1103	1081	5	17	54	30	30		
Ottobre	377	2250	1090	1069	3	18	1160	1141	7	12	68	40	40		
Novembre	732	1907	1013	998	3	12	894	881	3	10	76	46	44		
Dicembre	319	2051	1037	1022	4	11	1014	1003	1	10	80	52	49		
ANNO	6164	26718	13722	13503	52	167	12996	12778	65	153	808	481	463		

Compartime

PROVINCIA

Gennaio	428	1884	977	954	4	19	907	884	2	21	82	43	42
Febbraio	740	1775	939	917	4	18	836	810	5	21	79	34	34
Marzo	654	2119	1082	1045	9	28	1037	1011	4	22	98	49	46
Aprile	376	1971	1016	984	9	23	955	931	6	18	96	60	58
Maggio	461	1917	1026	998	8	20	891	865	9	17	67	39	39
Giugno	327	1919	992	973	3	16	927	907	3	17	78	41	41
Luglio	255	2174	1131	1107	5	19	1043	1008	7	28	84	55	54
Agosto	252	1973	1036	1014	7	15	937	916	3	18	67	33	33
Settembre	275	1882	995	980	5	10	887	865	4	18	65	35	35
Ottobre	314	1875	978	957	3	18	897	874	9	14	76	32	31
Novembre	366	1800	920	897	8	15	880	858	8	14	72	44	43
Dicembre	345	1943	1004	987	5	12	939	913	3	23	61	41	40
ANNO	4793	23232	12096	11813	70	213	11136	10842	63	231	925	506	496

PROVINC

Gennaio	852	2033	1041	1012	11	18	992	962	3	27	72	45	45
Febbraio	1270	1730	932	910	7	15	798	776	9	13	62	32	30
Marzo	725	2018	1049	1015	8	26	969	938	8	23	63	36	34
Aprile	233	1725	889	863	6	20	836	812	6	18	39	24	24
Maggio	567	1784	915	894	2	19	869	846	7	16	58	41	41
Giugno	247	1807	937	913	5	19	870	840	2	28	51	30	30
Luglio	190	2228	1146	1122	3	21	1082	1057	4	21	57	31	30
Agosto	283	2316	1121	1103	8	10	1195	1178	6	11	64	34	34
Settembre	236	2488	1276	1254	4	18	1212	1181	8	23	60	27	27
Ottobre	264	2507	1332	1302	5	25	1175	1154	4	17	82	53	49
Novembre	414	2230	1140	1119	7	14	1080	1054	11	15	72	40	37
Dicembre	301	2232	1115	1083	6	26	1117	1085	8	24	67	44	43
ANNO	5582	25088	12893	12590	72	231	12195	11883	76	236	747	437	424

PROVINC

Gennaio	812	3052	1519	1440	31	48	1533	1439	34	60	144	78	69
Febbraio	1026	2858	1457	1375	18	64	1401	1331	19	51	114	60	59
Marzo	904	3078	1567	1471	29	67	1511	1423	29	59	150	82	76
Aprile	538	2796	1448	1361	18	69	1348	1274	27	47	140	88	79
Maggio	782	2859	1461	1387	22	52	1398	1323	17	58	129	78	71
Giugno	578	2652	1419	1332	24	63	1233	1151	18	64	104	65	62
Luglio	430	2962	1499	1425	8	66	1463	1396	14	53	126	63	61
Agosto	426	3152	1618	1531	20	67	1534	1460	15	59	96	56	49
Settembre	508	2998	1593	1501	31	61	1405	1323	17	65	84	46	42
Ottobre	550	3165	1648	1575	24	49	1517	1444	10	63	124	75	69
Novembre	685	2911	1465	1388	20	57	1446	1365	30	51	142	74	67
Dicembre	692	2922	1462	1380	25	57	1460	1364	32	64	126	89	75
ANNO	7931	35405	18156	17166	270	720	17249	16293	262	694	1479	854	779

PROVINC

STATO CIVILE PER MESI.

Provincia.

MORTI			MORTI											Eccedenza		MESI
FEMMINE			MASCHI					FEMMINE					dei nati sui morti	dei morti sui nati		
TOTALE	Legittime	Illegittime ed esposte	TOTALE	Celibi	Coniugati	Vedovi	Stato civile ignoto	TOTALE	Nubili	Coniugate	Vedove	Stato civile ignoto				

del Piemonte.

ALESSANDRIA.

21	20	1	1713	891	533	240	115	3	822	431	201	189	1	267	..	Gennaio
34	31	3	1848	982	664	194	122	2	866	533	159	174	..	179	..	Febbraio
39	38	1	2045	1080	710	237	112	1	985	608	179	197	1	711	..	Marzo
25	25	2	1412	746	464	177	103	2	666	359	179	127	1	1006	..	Aprile
31	30	1	1395	722	441	194	84	3	673	338	181	154	..	683	..	Maggio
22	22	..	1382	698	412	177	108	1	684	382	197	105	..	575	..	Giugno
24	24	..	1838	924	576	241	106	1	914	525	242	147	..	673	..	Luglio
21	19	2	1940	1017	633	266	116	2	923	533	223	146	1	512	..	Agosto
24	24	..	1368	683	440	167	74	2	685	393	173	119	..	963	..	Settembre
28	26	2	1315	678	418	183	77	..	637	372	152	112	1	935	..	Ottobre
30	29	1	1232	625	365	166	92	2	607	344	151	112	..	675	..	Novembre
28	26	2	1548	804	487	196	120	1	744	375	188	181	..	503	..	Dicembre
37	312	15	19036	9830	6143	2438	1229	20	9206	5213	2225	1763	5	7682	..	ANNO

DI CUNEO.

39	39	..	1490	760	445	196	118	1	730	377	182	171	..	394	..	Gennaio
45	45	..	1487	754	489	156	109	..	733	404	163	166	..	288	..	Febbraio
49	48	1	1767	897	575	213	109	..	870	487	189	194	..	352	..	Marzo
36	34	2	1339	667	389	178	99	1	672	373	169	130	..	632	..	Aprile
28	28	..	1187	586	333	162	90	1	601	354	115	132	..	730	..	Maggio
37	35	2	1399	751	424	226	101	..	648	362	166	120	..	520	..	Giugno
29	28	1	2146	1111	637	336	137	1	1035	548	308	178	1	28	..	Luglio
34	34	..	2414	1192	696	349	146	1	1222	641	330	251	441	Agosto
30	29	1	1497	780	516	187	77	..	717	435	170	112	..	385	..	Settembre
44	43	1	1213	658	419	171	68	..	555	317	144	94	..	662	..	Ottobre
28	28	..	1081	550	345	138	67	..	531	275	147	109	..	719	..	Novembre
20	20	..	1265	662	381	171	110	..	603	289	155	159	..	678	..	Dicembre
49	411	8	18285	9368	5649	2483	1231	5	8917	4862	2238	1816	1	4947	..	ANNO

DI NOVARA.

27	27	..	1715	858	502	237	119	..	857	420	200	237	..	318	..	Gennaio
30	25	5	1634	829	543	186	100	..	805	432	183	190	..	96	..	Febbraio
27	25	2	1970	975	613	253	108	1	995	573	201	220	1	48	..	Marzo
15	14	1	1360	694	429	175	92	..	666	375	154	137	..	365	..	Aprile
17	17	..	1330	671	414	181	75	1	659	387	150	122	..	454	..	Maggio
21	17	4	1085	566	353	160	53	..	519	313	113	93	..	722	..	Giugno
26	23	3	1321	653	472	143	37	1	668	438	116	114	..	907	..	Luglio
30	28	2	1309	646	435	146	65	..	663	427	130	106	..	1007	..	Agosto
33	31	2	1142	574	390	132	52	..	568	354	123	91	..	1346	..	Settembre
29	28	1	1174	609	407	145	58	1	565	354	121	90	..	1333	..	Ottobre
32	27	5	1079	549	333	148	68	..	530	317	89	124	..	1141	..	Novembre
23	23	..	1523	730	454	206	70	..	793	436	185	172	..	709	..	Dicembre
310	285	25	16642	8354	5345	2108	897	4	8288	4826	1765	1696	1	8446	..	ANNO

DI TORINO.

66	55	11	2502	1201	702	304	180	15	1301	675	281	336	9	550	..	Gennaio
54	49	5	2201	1123	695	259	160	9	1078	584	219	262	13	657	..	Febbraio
68	61	7	2754	1371	842	331	185	13	1383	757	309	299	18	324	..	Marzo
52	44	8	2323	1217	761	287	158	11	1106	618	259	221	8	473	..	Aprile
51	47	4	2175	1107	680	268	140	19	1088	614	223	223	8	684	..	Maggio
39	33	6	2033	1043	679	232	118	14	990	598	208	179	5	619	..	Giugno
63	55	8	2349	1242	812	279	137	14	1107	710	201	188	8	613	..	Luglio
40	35	5	2067	1042	676	249	107	10	1025	673	207	142	3	1085	..	Agosto
38	31	7	1767	907	569	223	104	11	860	495	205	156	4	1231	..	Settembre
49	44	5	1660	866	511	235	108	12	794	446	176	158	14	1505	..	Ottobre
68	67	1	1748	892	539	229	115	9	856	456	205	190	5	1163	..	Novembre
37	31	6	2218	1072	602	296	152	22	1146	581	250	306	9	704	..	Dicembre
625	552	73	25797	13083	8068	3192	1664	159	12714	7207	2743	2660	104	9608	..	ANNO

Anno 1886.

MESI	MATRIMONI	NATI									NATI				
		TOTALE DEI NATI	MASCHI					FEMMINE				TOTALE DEI NATI-MORTI	MASCHI		
			TOTALE	Legittimi	Illegittimi riconosciuti da uno o da entrambi i genitori	Esposti ed illegittimi non riconosciuti	TOTALE	Legittime	Illegittime riconosciute da uno o da entrambi i genitori	Esposte ed illegittime non riconosciute	TOTALE		Legittimi	Illegittimi	

Compartimen

PROVINCI

Gennaio	410	2232	1164	1122	18	24	1068	1015	26	27	69	39	37
Febbraio	609	2023	996	963	15	18	1027	977	18	32	87	51	42
Marzo	732	2342	1153	1082	33	38	1189	1138	26	25	102	61	55
Aprile	328	1932	934	877	20	37	998	945	23	30	83	42	39
Maggio	427	1925	976	932	21	23	949	877	27	45	85	51	44
Giugno	557	2032	1034	984	24	26	998	944	24	30	86	48	45
Luglio	385	2345	1169	1112	26	31	1176	1118	22	36	84	48	44
Agosto	374	2334	1160	1105	25	30	1174	1124	21	29	82	57	49
Settembre	452	2238	1168	1107	31	30	1070	1021	22	27	63	32	29
Ottobre	576	2187	1087	1034	25	28	1100	1045	19	36	113	60	53
Novembre	658	2037	1060	999	28	33	977	922	13	37	92	52	46
Dicembre	411	2220	1153	1082	30	41	1067	1004	29	34	90	54	49
ANNO	5919	25847	13054	12399	296	359	12793	12130	275	388	1036	595	532

PROVINCIA D

Gennaio	60	338	170	161	6	3	168	156	6	6	16	10	10
Febbraio	73	323	154	141	7	6	169	154	12	3	14	5	5
Marzo	96	354	185	171	6	8	169	158	8	3	16	12	11
Aprile	52	277	151	144	5	2	126	122	1	3	14	8	7
Maggio	96	283	153	143	8	2	130	121	5	4	8	3	3
Giugno	89	346	171	164	3	4	175	168	4	3	6	3	2
Luglio	75	383	194	187	3	4	189	167	8	14	8	5	4
Agosto	66	412	208	199	6	3	204	193	6	5	11	5	5
Settembre	69	331	176	166	6	4	155	145	..	10	11	7	6
Ottobre	106	359	181	170	8	3	178	166	8	4	16	9	7
Novembre	87	311	170	160	3	7	141	131	3	7	7	3	3
Dicembre	87	344	181	170	3	8	163	151	6	6	14	10	8
ANNO	956	4061	2094	1976	64	54	1967	1832	67	68	141	80	71

Compartimen

PROVINCI

Gennaio	375	1332	668	657	5	6	664	656	2	6	63	36	34
Febbraio	518	1177	615	600	5	10	562	547	3	12	52	28	28
Marzo	362	1401	730	718	4	8	671	660	4	7	50	29	29
Aprile	114	1277	655	638	3	14	622	605	..	17	52	28	27
Maggio	206	1315	665	655	3	7	650	640	1	9	56	34	34
Giugno	145	1481	776	761	3	12	705	698	2	5	53	29	28
Luglio	97	1595	826	813	4	9	769	752	4	13	61	36	35
Agosto	126	1571	812	798	6	8	759	752	2	5	48	26	25
Settembre	165	1504	754	745	3	6	750	740	4	6	36	21	21
Ottobre	207	1433	717	703	5	9	716	701	4	11	52	35	35
Novembre	401	1298	688	671	2	15	610	594	5	11	35	19	17
Dicembre	351	1386	725	712	2	11	661	649	1	11	64	43	43
ANNO	3067	16770	8631	8471	45	115	8139	7994	32	113	622	364	356

PROVINCI

Gennaio	329	1185	613	595	3	15	572	551	9	12	79	49	46
Febbraio	384	1133	578	560	6	12	555	534	8	13	79	37	33
Marzo	364	1415	746	724	4	18	669	651	3	15	70	36	33
Aprile	226	1332	648	623	11	14	684	657	3	24	71	36	32
Maggio	235	1308	700	673	8	19	608	579	8	21	72	38	34
Giugno	186	1439	785	765	9	11	714	683	8	23	61	32	30
Luglio	122	1618	857	820	9	28	761	737	8	16	72	36	36
Agosto	196	1551	780	752	16	12	771	743	13	15	60	26	24
Settembre	176	1432	786	763	8	15	696	675	11	10	59	36	36
Ottobre	258	1342	698	676	8	14	644	621	9	14	59	33	33
Novembre	504	1096	557	533	13	11	539	519	9	11	57	27	25
Dicembre	464	1195	605	573	11	21	590	558	12	20	72	45	43
ANNO	3444	16156	8353	8057	106	190	7803	7508	101	194	811	431	405

STATO CIVILE PER MESI.

Province.

MORTI			MORTI											Eccedenza		MESI
FEMMINE			MASCHI					FEMMINE					dei nati sui morti	dei morti sui nati		
TOTALE	Legittime	Illegittime ed esposte	TOTALE DEI MORTI	TOTALE	Celibi	Coniugati	Vedovi	Stato civile ignoto	TOTALE	Nubili	Coniugate	Vedove			Stato civile ignoto	

della Liguria.

DI GENOVA.

30	26	4	2012	1021	596	289	132	4	991	521	230	240	..	220	..	Gennaio
36	32	4	1606	817	503	205	106	3	789	448	174	167	..	417	..	Febbraio
41	35	6	2052	1016	634	254	125	3	1036	576	239	221	..	290	..	Marzo
41	37	4	1589	825	532	213	75	5	764	465	169	131	1	343	..	Aprile
34	33	1	1470	725	452	184	84	5	745	404	157	184	..	455	..	Maggio
38	36	2	1373	706	446	180	77	3	667	416	125	124	2	659	..	Giugno
36	34	2	1606	788	535	167	82	4	818	539	142	136	1	739	..	Luglio
25	24	1	1598	787	530	177	77	3	811	518	160	131	2	736	..	Agosto
31	28	3	1622	846	568	195	81	2	776	491	170	115	..	616	..	Settembre
53	49	4	1792	928	566	264	92	6	864	472	228	162	2	395	..	Ottobre
40	33	7	2330	1216	738	354	110	14	1114	607	307	200	293	Novembre
36	34	2	1803	935	532	288	107	8	868	466	196	205	1	417	..	Dicembre
441	401	40	20853	10610	6632	2770	1148	60	10243	5921	2297	2016	9	4994	..	ANNO

PORTO MAURIZIO.

6	5	1	276	124	77	29	18	..	152	80	36	36	..	62	..	Gennaio
9	7	2	271	129	75	29	25	..	142	63	41	38	..	52	..	Febbraio
4	4	..	303	165	114	32	19	..	138	77	31	30	..	51	..	Marzo
6	6	..	247	122	77	25	19	1	125	73	28	24	..	30	..	Aprile
5	5	..	233	126	74	31	21	..	107	58	26	23	..	50	..	Maggio
3	1	2	224	125	76	32	17	..	99	56	21	22	..	122	..	Giugno
3	3	..	348	179	119	33	27	..	169	108	34	27	..	35	..	Luglio
6	5	1	356	180	119	28	33	..	176	114	31	31	..	56	..	Agosto
4	4	..	276	132	87	28	17	..	144	86	28	30	..	55	..	Settembre
7	5	2	232	114	54	35	25	..	118	63	29	26	..	127	..	Ottobre
4	3	1	206	103	59	29	15	..	103	52	27	24	..	105	..	Novembre
4	3	1	277	146	82	39	25	..	131	66	36	29	..	67	..	Dicembre
61	51	10	3249	1645	1013	370	261	1	1604	896	368	340	..	812	..	ANNO

della Lombardia.

DI BERGAMO.

27	27	..	1099	548	343	124	81	..	551	325	105	121	..	233	..	Gennaio
24	24	..	1100	546	391	96	59	..	554	339	118	97	..	77	..	Febbraio
21	21	..	1190	612	408	121	83	..	578	379	100	99	..	211	..	Marzo
24	24	..	796	415	270	92	53	..	381	235	87	59	..	481	..	Aprile
22	21	1	990	484	329	103	51	1	446	275	110	61	..	385	..	Maggio
24	24	..	940	469	314	97	58	..	471	302	102	67	..	541	..	Giugno
25	25	..	1099	560	408	112	40	..	539	382	84	73	..	496	..	Luglio
22	21	1	1142	565	439	76	49	1	577	432	83	62	..	429	..	Agosto
15	15	..	1115	563	433	91	39	..	552	409	82	61	..	389	..	Settembre
17	15	2	990	497	339	102	56	..	493	322	101	70	..	443	..	Ottobre
16	14	2	819	405	262	104	39	..	414	271	80	63	..	479	..	Novembre
21	21	..	1229	623	459	104	60	..	606	410	99	97	..	157	..	Dicembre
258	252	6	12449	6287	4395	1222	668	2	6162	4081	1151	930	..	4321	..	ANNO

DI BRESCIA.

30	26	4	1204	605	357	152	96	..	599	321	123	155	19	Gennaio
42	37	5	1214	641	426	136	89	..	573	332	130	111	81	Febbraio
34	33	1	1339	699	420	166	113	..	640	345	144	151	..	76	..	Marzo
35	33	2	1007	513	288	147	78	..	494	265	111	120	..	325	..	Aprile
34	30	4	1036	510	260	155	94	1	526	244	143	139	..	272	..	Maggio
29	28	1	1030	545	295	149	101	..	485	263	107	115	..	469	..	Giugno
36	35	1	1179	609	374	161	74	..	570	324	128	118	..	439	..	Luglio
34	31	3	1132	575	384	124	67	..	557	348	110	99	..	419	..	Agosto
23	21	2	881	447	281	117	49	..	434	261	96	77	..	601	..	Settembre
26	25	1	890	412	233	118	61	..	418	238	104	76	..	512	..	Ottobre
30	27	3	826	410	234	108	68	..	416	218	113	85	..	270	..	Novembre
27	25	2	991	499	290	139	70	..	492	259	115	118	..	204	..	Dicembre
380	351	29	12669	6465	3842	1662	960	1	6204	3416	1424	1364	..	3487	..	ANNO

Anno 1886.

M E S I	MATRIMONI	N A T I										N A T I -				
		TOTALE DEI NATI	M A S C H I					F E M M I N E					TOTALE DEI NATI-MORTI	M A S C H I		
			TOTALE	Legittimi	Illegittimi riconosciuti da uno o da entrambi i genitori	Esposti ed illegittimi non riconosciuti	TOTALE	Legittime	Illegittime riconosciute da uno o da entrambi i genitori	Esposte ed illegittime non riconosciute	TOTALE	Legittimi.		Illegittimi ed esposti		
Gennaio	1255	1480	783	765	5	13	697	690	1	6	55	31	29	2		
Febbraio	699	1298	649	640	3	6	649	631	7	11	66	41	39	2		
Marzo	357	1526	757	748	1	8	769	759	3	7	64	40	40	1		
Aprile	135	1345	684	673	2	9	661	653	1	7	44	23	22	1		
Maggio	319	1478	778	764	3	11	700	692	1	7	58	36	35	1		
Giugno	124	1515	791	779	1	11	724	717	..	7	49	26	26	1		
Luglio	109	1748	925	909	4	12	823	805	5	13	59	38	38	2		
Agosto	115	1759	899	890	1	8	860	853	..	7	52	33	31	2		
Settembre	166	2020	1019	1001	7	11	1001	990	4	7	54	29	26	3		
Ottobre	245	1914	1015	1007	3	5	899	885	2	12	59	41	40	3		
Novembre	263	1652	828	820	..	8	824	821	..	3	61	30	29	1		
Dicembre	274	1651	862	854	2	6	789	778	1	10	51	34	34	1		
ANNO	4061	19386	9990	9850	32	108	9396	9274	25	97	672	402	389	13		

PROVINCIA

Gennaio	334	734	385	377	2	6	349	342	1	6	32	18	18	..
Febbraio	476	674	355	345	3	7	319	313	1	5	34	21	21	..
Marzo	321	807	422	407	3	12	385	379	2	4	33	18	17	1
Aprile	106	729	390	379	3	8	339	333	2	4	22	13	12	1
Maggio	141	785	391	384	2	5	394	388	2	4	34	15	15	1
Giugno	66	877	468	458	2	8	409	405	..	4	61	37	36	1
Luglio	49	1102	546	533	2	11	556	540	3	13	41	29	29	1
Agosto	65	1058	535	531	1	3	523	515	..	8	44	27	26	1
Settembre	59	1128	598	586	2	10	530	521	2	7	30	16	15	1
Ottobre	137	915	505	494	2	9	410	407	1	2	40	25	25	1
Novembre	451	759	399	394	2	3	360	352	3	5	37	21	19	2
Dicembre	206	813	425	416	4	5	388	383	1	4	37	18	17	1
ANNO	2411	10381	5419	5304	28	87	4962	4878	18	66	445	258	250	8

PROVINCIA DI

Gennaio	169	750	394	358	19	17	356	330	15	11	54	26	24	2
Febbraio	236	839	438	397	23	18	401	381	12	8	54	27	25	2
Marzo	230	1070	561	518	31	12	509	473	23	13	58	29	28	1
Aprile	128	1034	539	504	23	12	495	458	15	22	55	31	31	1
Maggio	198	942	467	436	16	15	475	436	22	17	49	26	24	2
Giugno	134	856	459	422	18	19	397	364	19	14	49	23	22	1
Luglio	91	950	499	451	31	17	451	423	16	12	46	25	22	3
Agosto	119	905	477	446	19	12	428	399	20	9	42	23	21	2
Settembre	136	911	455	414	25	16	456	421	20	15	30	17	16	1
Ottobre	208	756	368	334	22	12	388	358	17	13	40	21	20	1
Novembre	419	573	300	274	16	10	273	257	8	8	46	28	24	4
Dicembre	193	696	353	322	16	15	343	310	21	12	41	23	22	1
ANNO	2261	10282	5310	4876	259	175	4972	4610	208	154	564	299	279	20

PROVINCIA

Gennaio	2354	4095	2061	2009	5	47	2034	1969	11	54	143	71	66	5
Febbraio	1364	3501	1787	1717	13	57	1714	1666	8	40	96	47	44	3
Marzo	709	3622	1859	1797	14	48	1763	1681	15	67	128	70	69	1
Aprile	422	3402	1766	1711	8	47	1636	1582	16	38	112	72	70	2
Maggio	730	3700	1961	1891	21	49	1739	1678	10	51	114	70	65	5
Giugno	389	3730	1878	1816	13	49	1852	1797	7	48	122	74	69	5
Luglio	288	4313	2193	2130	10	53	2120	2063	5	52	101	59	51	8
Agosto	295	4352	2200	2132	10	58	2152	2090	10	52	104	55	52	3
Settembre	454	4443	2249	2190	15	44	2194	2145	10	39	116	70	64	6
Ottobre	868	4200	2137	2108	17	62	2013	1952	13	48	107	52	50	2
Novembre	868	3861	2023	1961	11	51	1838	1782	8	48	114	68	65	3
Dicembre	603	4332	2248	2168	13	67	2084	2023	9	52	156	92	85	7
ANNO	9314	47551	24412	23630	150	632	23139	22428	122	589	1413	800	750	50

STATO CIVILE PER MESI.

Provincie.

MORTI			MORTI											Eccedenza		MESI
FEMMINE			TOTALE DEI MORTI	MASCHI					FEMMINE					dei nati sui morti	dei morti sui nati	
TOTALE	Legittime	Illegittime ed esposte		TOTALE	Celibi	Coniugati	Vedovi	Stato civile ignoto	TOTALE	Nubili	Coniugate	Vedove	Stato civile ignoto			
24	22	2	1392	699	445	154	100	..	693	409	129	155	..	88	..	Gennaio
25	24	1	1679	875	644	127	104	..	804	532	137	135	381	Febbraio
24	24	..	1612	850	624	149	77	..	762	484	147	131	86	Marzo
21	20	1	1139	576	380	130	66	..	563	334	126	103	..	206	..	Aprile
22	22	..	1216	645	433	128	84	..	571	338	138	95	..	262	..	Maggio
23	22	1	1045	522	342	115	65	..	523	338	117	68	..	470	..	Giugno
21	21	..	1172	580	418	110	52	..	592	400	112	80	..	576	..	Luglio
19	17	2	1333	676	472	129	75	..	657	450	127	80	..	426	..	Agosto
25	25	..	1076	552	380	116	56	..	524	353	112	59	..	944	..	Settembre
18	17	1	968	455	280	117	58	..	513	294	137	82	..	946	..	Ottobre
31	30	1	870	448	267	114	67	..	422	236	103	83	..	782	..	Novembre
17	16	1	1113	535	315	134	84	2	578	297	144	137	..	538	..	Dicembre
270	260	10	14615	7413	5000	1523	888	2	7202	4465	1529	1208	..	4771	..	ANNO

DI COMO.

14	14	..	972	505	330	105	68	2	427	253	98	116	238	Gennaio
13	13	..	902	429	299	86	42	2	473	292	88	93	228	Febbraio
15	15	..	923	486	321	108	56	1	437	260	84	91	..	2	116	Marzo
9	8	1	696	342	205	82	54	1	354	211	72	71	..	33	..	Aprile
19	19	..	633	294	185	71	86	2	339	215	63	61	..	152	..	Maggio
24	24	..	646	354	221	92	40	1	292	170	72	50	..	231	..	Giugno
12	12	..	699	354	235	70	46	3	345	204	81	60	..	403	..	Luglio
17	16	1	685	361	241	79	40	1	324	208	69	47	..	373	..	Agosto
14	14	..	627	337	235	63	38	1	290	186	62	42	..	501	..	Settembre
15	15	..	688	360	227	94	38	1	328	200	72	56	..	227	..	Ottobre
16	16	..	598	303	177	85	41	..	295	148	82	65	..	161	..	Novembre
19	18	1	690	356	209	95	51	1	334	161	90	82	1	123	..	Dicembre
187	184	3	8759	4481	2885	1030	550	16	4278	2508	933	834	3	1622	..	ANNO

CREMONA.

14	14	..	972	505	330	105	68	2	427	253	98	116	238	Gennaio
13	13	..	902	429	299	86	42	2	473	292	88	93	228	Febbraio
15	15	..	923	486	321	108	56	1	437	260	84	91	..	2	116	Marzo
9	8	1	696	342	205	82	54	1	354	211	72	71	..	33	..	Aprile
19	19	..	633	294	185	71	86	2	339	215	63	61	..	152	..	Maggio
24	24	..	646	354	221	92	40	1	292	170	72	50	..	231	..	Giugno
12	12	..	699	354	235	70	46	3	345	204	81	60	..	403	..	Luglio
17	16	1	685	361	241	79	40	1	324	208	69	47	..	373	..	Agosto
14	14	..	627	337	235	63	38	1	290	186	62	42	..	501	..	Settembre
15	15	..	688	360	227	94	38	1	328	200	72	56	..	227	..	Ottobre
16	16	..	598	303	177	85	41	..	295	148	82	65	..	161	..	Novembre
19	18	1	690	356	209	95	51	1	334	161	90	82	1	123	..	Dicembre
187	184	3	8759	4481	2885	1030	550	16	4278	2508	933	834	3	1622	..	ANNO

DI MANTOVA.

28	24	4	894	452	281	102	69	..	442	271	89	82	144	Gennaio
27	23	4	669	327	217	67	43	..	342	197	72	73	..	170	..	Febbraio
29	27	2	807	411	277	86	48	..	396	237	87	72	..	263	..	Marzo
24	23	1	626	308	158	92	56	..	320	193	61	66	..	408	..	Aprile
23	23	..	604	304	168	78	58	..	300	144	84	72	..	338	..	Maggio
26	21	5	560	285	149	79	57	..	275	142	70	63	..	296	..	Giugno
21	20	1	545	286	182	68	36	..	259	151	63	45	..	405	..	Luglio
19	14	5	616	301	184	68	49	..	315	163	93	59	..	289	..	Agosto
13	11	2	485	246	158	66	22	..	239	143	61	35	..	426	..	Settembre
19	18	1	551	264	161	80	23	..	287	164	74	49	..	205	..	Ottobre
18	16	2	473	244	159	58	27	..	229	111	68	50	..	100	..	Novembre
18	16	2	547	282	159	86	36	1	265	135	68	62	..	149	..	Dicembre
265	236	29	7377	3708	2253	930	524	1	3669	2051	890	728	..	2905	..	ANNO

DI MILANO.

72	68	4	4038	2022	1437	374	209	2	2016	1278	355	383	..	57	..	Gennaio	
49	48	3	4006	2029	1525	329	175	..	1977	1438	266	272	1	..	505	Febbraio	
58	54	4	3620	1890	1371	345	173	1	1730	1173	285	271	1	2	..	Marzo	
40	38	2	2713	1383	932	297	146	8	1330	892	222	215	1	..	689	Aprile	
44	41	3	2827	1466	1006	295	156	9	1361	903	265	190	3	..	873	Maggio	
48	47	1	2737	1375	952	283	135	5	1362	871	292	194	5	..	993	Giugno	
42	39	3	3125	1589	1180	281	125	3	1536	1080	260	195	1	..	1188	Luglio	
49	49	..	2980	1501	1096	277	116	12	1479	1059	266	153	1	..	1372	Agosto	
46	39	7	2333	1185	827	253	102	3	1148	746	250	151	1	..	2110	Settembre	
55	52	3	2369	1199	750	295	153	1	1170	693	280	197	..	1831	..	Ottobre	
46	45	1	2216	1120	682	304	134	..	1096	620	245	229	2	..	1645	..	Novembre
64	64	..	2805	1429	911	335	179	4	1376	767	314	294	1	..	1527	..	Dicembre
613	582	31	35769	18188	12669	3668	1803	48	17581	11520	3300	2744	17	11782	..	ANNO	

TAVOLA II. — MOVIMENTO DELLO

Anno 1886.

MESI	MATRIMONI	NATI									NATI -			
		TOTALE DEI NATI	MASCHI				FEMMINE				TOTALE DEI NATI-MORTI	MASCHI		
			TOTALE	Legittimi	Illegittimi riconosciuti da uno o da entrambi i genitori	Esposti ed illegittimi non riconosciuti	TOTALE	Legittime	Illegittime riconosciute da uno o da entrambi i genitori	Esposte ed illegittime non riconosciute		TOTALE	Legittimi	Illegittimi ed esposi
Gennaio	662	1454	766	749	1	16	688	677	2	9	44	24	22	2
Febbraio	650	1239	623	605	4	14	616	602	2	12	50	30	28	2
Marzo	406	1447	804	787	3	14	643	629	2	12	46	31	30	1
Aprile	90	1329	638	623	2	13	691	669	3	19	38	20	19	1
Maggio	292	1313	673	656	3	14	640	631	2	7	33	11	11	1
Giugno	122	1281	673	661	3	9	608	586	5	17	42	23	22	1
Luglio	99	1645	810	796	3	11	835	814	3	18	39	23	22	1
Agosto	134	1625	833	817	7	9	792	776	2	14	51	28	28	1
Settembre	133	1510	784	763	5	16	726	718	2	11	44	26	26	1
Ottobre	250	1385	735	721	3	11	650	626	1	23	43	23	21	2
Novembre	462	1264	668	652	4	12	596	578	3	15	37	18	18	1
Dicembre	253	1393	731	715	3	13	662	643	3	16	39	17	15	2
ANNO	3553	16885	8738	8545	41	152	8147	7944	30	173	506	274	262	12

PROVINCIA

Gennaio	52	380	201	188	4	9	179	171	2	6	24	10	8	2
Febbraio	74	272	152	147	1	4	120	115	1	4	19	11	11	1
Marzo	91	288	144	140	1	3	144	140	2	2	15	9	9	1
Aprile	49	259	144	137	3	4	115	109	2	4	9	7	6	1
Maggio	65	264	147	138	7	2	117	112	2	5	21	13	11	2
Giugno	86	307	145	141	2	2	162	156	1	5	18	9	9	1
Luglio	39	304	146	139	1	6	158	149	2	7	12	9	9	1
Agosto	50	339	173	166	4	3	166	160	3	3	16	12	11	1
Settembre	41	340	174	172	1	1	166	158	3	5	19	11	11	1
Ottobre	49	350	191	185	3	3	159	157	1	1	21	10	10	1
Novembre	60	330	180	172	1	7	150	141	2	7	22	16	15	1
Dicembre	61	318	176	170	3	3	142	137	1	4	16	6	5	1
ANNO	717	3751	1973	1895	31	47	1778	1705	20	53	212	123	115	8

PROVINCIA

Compartimento

PROVINCIA DI														
Gennaio	138	566	280	264	11	5	286	271	10	5	20	11	9	2
Febbraio	219	451	248	231	11	6	203	194	6	3	18	10	10	1
Marzo	279	528	272	265	4	3	256	246	7	3	12	5	4	1
Aprile	123	517	268	255	9	4	249	232	13	4	25	19	18	1
Maggio	103	558	290	267	18	5	268	257	8	3	29	17	17	1
Giugno	106	607	315	299	11	5	292	280	7	5	22	8	8	1
Luglio	71	616	321	310	10	1	295	288	5	2	10	7	5	2
Agosto	92	669	349	330	16	3	320	311	6	3	11	5	4	1
Settembre	77	682	339	320	16	3	343	326	13	4	16	12	8	4
Ottobre	83	681	355	342	8	5	326	310	11	5	20	10	10	1
Novembre	94	592	312	291	16	5	280	263	11	6	17	9	9	1
Dicembre	96	637	320	304	13	3	317	297	15	5	21	14	14	1
ANNO	1481	7104	3669	3478	143	48	3435	3275	112	48	221	127	116	11

PROVINCIA DI

PROVINCIA

Gennaio	198	1055	531	483	29	19	524	479	23	22	58	30	27	3
Febbraio	270	1104	577	527	26	24	527	486	22	19	45	29	24	5
Marzo	316	1411	697	644	35	18	714	645	40	29	69	37	31	6
Aprile	227	1404	713	663	29	21	691	633	33	25	52	28	24	4
Maggio	254	1336	690	649	24	17	646	593	33	20	38	21	19	2
Giugno	155	1173	581	551	23	7	592	558	19	15	49	29	28	1
Luglio	127	1379	705	645	41	19	674	627	36	11	38	24	22	2
Agosto	150	1320	700	646	28	26	620	571	39	10	55	32	28	4
Settembre	119	1334	652	594	40	18	682	627	33	22	44	28	27	1
Ottobre	131	1072	541	489	31	21	531	478	31	22	36	19	19	1
Novembre	299	855	442	406	24	12	413	365	33	15	37	18	14	4
Dicembre	436	979	499	431	30	38	480	428	23	29	29	20	16	4
ANNO	2682	14422	7328	6728	360	240	7094	6490	365	239	550	315	279	36

STATO CIVILE PER MESI.

Province.

MORTI				MORTI										Eccedenza		MESI
FEMMINE			TOTALE DEI MORTI	MASCHI					FEMMINE					dei nati sui morti	dei morti sui nati	
TOTALE	Legittime	Illegittime ed esposte		TOTALE	Celibi	Coniugati	Vedovi	Stato civile ignoto	TOTALE	Nabili	Coniugate	Vedove	Stato civile ignoto			

DI PAVIA.

20	19	1	1137	586	360	139	87	..	551	300	113	137	1	317	..	Gennaio
20	20	..	1074	577	400	115	62	..	497	317	84	96	..	165	..	Febbraio
15	14	1	1121	595	366	152	76	1	526	314	109	103	..	326	..	Marzo
18	18	..	892	463	272	130	61	..	429	254	101	74	..	437	..	Aprile
22	19	3	863	453	296	106	51	..	410	235	111	64	..	450	..	Maggio
19	18	1	902	458	290	108	60	..	444	268	95	81	..	379	..	Giugno
16	16	..	1004	499	349	105	45	..	505	313	123	69	..	641	..	Luglio
23	21	2	1316	668	421	167	79	1	648	386	160	102	..	309	..	Agosto
18	17	1	926	454	281	114	59	..	472	284	115	73	..	584	..	Settembre
20	20	..	793	424	259	103	62	..	369	214	99	56	..	592	..	Ottobre
19	18	1	754	382	222	96	63	1	372	213	95	64	..	510	..	Novembre
22	22	..	944	483	292	117	74	..	461	240	121	100	..	449	..	Dicembre
232	222	10	11726	6042	3808	1452	779	3	5684	3338	1326	1019	1	5159	..	ANNO

DI SONDRIO.

14	14	..	334	175	105	44	26	..	159	88	37	34	..	46	..	Gennaio
8	7	1	353	185	134	32	19	..	168	92	43	33	81	Febbraio
6	4	2	425	214	155	32	27	..	211	140	34	37	137	Marzo
2	2	..	268	140	98	21	21	..	128	81	25	22	9	Aprile
8	8	..	274	133	94	22	17	..	141	92	28	21	10	Maggio
9	9	..	269	135	94	25	16	..	134	101	19	14	..	38	..	Giugno
3	3	..	284	149	110	27	12	..	135	105	15	15	..	20	..	Luglio
4	4	..	256	113	85	18	10	..	143	101	20	22	..	83	..	Agosto
8	5	3	182	86	64	16	6	..	96	65	18	13	..	158	..	Settembre
11	11	..	204	99	65	25	9	..	105	62	22	21	..	146	..	Ottobre
6	5	1	188	89	57	25	7	..	99	58	15	26	..	142	..	Novembre
10	10	..	360	189	138	40	11	..	171	118	22	31	42	Dicembre
59	82	7	3397	1707	1199	327	181	..	1690	1103	298	289	..	354	..	ANNO

del Veneto.

BELLUNO.

9	8	1	543	269	145	79	44	1	274	137	61	76	..	23	..	Gennaio
8	8	..	465	242	145	62	35	..	223	124	40	59	14	Febbraio
7	7	..	527	267	161	65	41	..	260	157	51	52	Marzo
6	6	..	372	189	117	52	20	..	183	96	49	38	..	145	..	Aprile
12	11	1	354	190	101	54	35	..	164	99	37	28	..	204	..	Maggio
14	12	2	353	183	124	44	15	..	170	104	36	30	..	254	..	Giugno
3	3	..	324	173	97	53	23	..	151	83	30	38	..	292	..	Luglio
6	6	..	372	179	117	47	15	..	193	108	48	37	..	297	..	Agosto
4	4	..	274	138	84	38	16	..	136	87	33	16	..	408	..	Settembre
10	10	..	285	121	64	36	21	..	164	99	40	25	..	396	..	Ottobre
8	5	3	295	154	93	45	16	..	141	88	27	26	..	297	..	Novembre
7	7	..	451	225	137	58	30	..	226	131	49	46	..	186	..	Dicembre
94	87	7	4615	2330	1385	633	311	1	2285	1313	501	471	..	2489	..	ANNO

DI PADOVA.

28	23	5	1134	572	355	141	76	..	562	355	95	112	79	Gennaio
16	15	1	1004	519	360	106	52	1	485	309	74	102	..	100	..	Febbraio
32	24	8	1180	608	414	137	56	1	572	370	84	118	..	231	..	Marzo
24	24	..	863	443	283	109	49	2	420	263	79	78	..	541	..	Aprile
17	16	1	757	378	216	110	49	3	379	196	87	95	1	579	..	Maggio
20	19	1	816	413	223	135	54	1	403	202	124	76	1	357	..	Giugno
14	14	..	1457	731	367	263	100	1	726	318	228	180	78	Luglio
23	21	2	2119	1045	520	394	130	1	1074	475	371	226	2	..	799	Agosto
16	15	1	1258	630	375	187	68	..	628	346	164	117	1	76	..	Settembre
17	17	..	830	428	300	83	45	..	402	246	79	77	..	242	..	Ottobre
19	14	5	831	437	297	102	37	1	394	239	79	76	..	24	..	Novembre
9	7	2	875	453	292	111	50	..	422	262	69	91	..	104	..	Dicembre
235	209	26	15124	6657	4002	1878	766	11	6467	3581	1533	1348	5	1298	..	ANNO

TAVOLA II. — MOVIMENTO DELLO

Anno 1886.

MESI	MATRIMONI	NATI										NATI -				
		TOTALE DEI NATI	MASCHI					FEMMINE					TOTALE DEI NATI-MORTI	MASCHI		
			Totale	Legittimi	Illegittimi riconosciuti da uno o da entrambi i genitori	Esposti ed illegittimi non riconosciuti	TOTALE	Legittime	Illegittime riconosciute da uno o da entrambi i genitori	Esposte ed illegittime non riconosciute	TOTALE	Legittimi		Illegittimi ed esposti		
Gennaio	120	650	337	290	36	11	313	276	28	9	29	15	13	2		
Febbraio	139	731	400	367	28	5	331	291	29	11	35	21	17	4		
Marzo	159	1008	511	459	29	23	497	459	23	15	25	18	17	1		
Aprile	105	830	431	384	32	15	399	348	35	16	22	15	11	1		
Maggio	128	780	393	349	36	8	387	347	28	12	30	18	17	1		
Giugno	111	641	297	266	22	9	344	315	15	14	20	13	12	1		
Luglio	77	756	399	355	30	14	357	325	26	6	23	15	12	3		
Agosto	82	812	441	390	38	13	371	317	38	16	35	23	19	4		
Settembre	86	767	433	376	48	9	334	305	23	6	26	15	9	6		
Ottobre	94	584	298	271	22	5	286	246	31	9	23	11	10	1		
Novembre	134	423	203	171	23	9	220	182	33	5	24	14	12	2		
Dicembre	169	487	255	209	32	14	232	195	31	6	18	8	6	2		
ANNO	1404	8469	4398	3887	376	135	4071	3606	340	125	310	183	155	28		

PROVINCIA

Gennaio	173	1143	568	547	15	6	575	551	10	14	34	17	16	1
Febbraio	265	1082	565	545	12	8	517	498	11	8	43	20	19	1
Marzo	463	1468	719	700	6	13	749	724	15	10	49	23	22	1
Aprile	266	1374	696	674	12	10	678	654	11	13	37	21	18	3
Maggio	258	1424	701	677	13	11	723	698	12	13	45	25	25	3
Giugno	133	1291	682	666	11	5	609	592	12	5	44	25	22	3
Luglio	108	1260	647	626	11	10	613	586	17	10	45	24	24	3
Agosto	135	1110	589	569	13	7	521	502	12	7	36	25	25	3
Settembre	108	1101	556	540	10	6	545	528	8	9	30	19	18	1
Ottobre	107	1009	505	484	10	11	504	492	2	10	29	21	17	4
Novembre	293	942	483	465	13	5	459	431	17	11	36	20	17	3
Dicembre	457	959	487	462	14	11	472	455	9	8	31	19	17	2
ANNO	2766	14163	7198	6955	140	103	6965	6711	136	118	459	259	240	19

PROVINCIA

Gennaio	326	1501	785	727	42	16	716	673	29	14	49	26	24	2
Febbraio	573	1243	682	630	37	15	561	517	25	19	42	21	20	1
Marzo	719	1469	801	740	35	26	668	616	33	19	60	36	31	5
Aprile	384	1310	661	619	29	13	649	598	28	23	55	28	23	5
Maggio	256	1321	686	634	34	18	635	586	24	25	45	22	21	1
Giugno	186	1323	671	631	23	17	652	611	23	18	43	27	23	4
Luglio	157	1577	828	772	31	25	749	697	27	25	53	34	29	5
Agosto	162	1699	900	834	41	25	799	737	36	26	58	37	33	4
Settembre	159	1687	819	765	32	22	868	801	40	27	53	34	30	4
Ottobre	203	1709	880	810	42	28	829	761	44	24	55	29	25	4
Novembre	299	1573	781	715	45	21	792	724	50	18	59	33	33	3
Dicembre	371	1455	749	692	42	15	706	658	32	16	47	26	24	2
ANNO	3795	17867	9243	8569	433	241	8624	7979	391	254	614	353	316	37

PROVINCIA

Gennaio	189	1033	515	470	24	21	518	469	25	24	53	31	27	4
Febbraio	242	999	522	488	17	17	477	438	16	23	51	20	16	4
Marzo	300	1241	654	595	35	24	587	544	25	18	43	27	26	1
Aprile	181	1156	592	534	31	27	564	515	25	24	50	31	25	6
Maggio	216	1118	566	523	25	18	552	502	33	17	49	29	24	5
Giugno	164	1109	603	552	26	25	506	472	18	16	45	25	23	2
Luglio	122	1127	567	515	27	25	560	517	29	14	58	27	21	6
Agosto	152	1132	572	531	31	10	560	513	27	20	41	21	17	4
Settembre	160	1040	520	466	34	20	520	470	31	19	29	17	15	2
Ottobre	201	863	415	374	17	24	448	410	21	17	30	10	9	1
Novembre	298	805	406	368	18	20	399	353	26	20	40	23	19	4
Dicembre	310	886	428	388	26	14	458	409	30	19	44	18	16	2
ANNO	2535	12509	6360	5804	311	245	6149	5612	306	231	533	279	238	41

STATO CIVILE PER MESI.

Province.

MORTI			MORTI											Eccedenza		MESI
FEMMINE			TOTALE DEI MORTI	MASCHI					FEMMINE					dei nati sui morti	dei morti sui nati	
TOTALE	Legittime	Illegittime ed esposte		TOTALE	Celibi	Coniugati	Vedovi	Stato civile ignoto	TOTALE	Nubili	Coniugate	Vedove	Stato civile ignoto			

DI ROVIGO.

14	13	1	708	355	240	73	42	..	353	240	48	65	58	Gennaio
14	12	2	684	366	276	59	31	..	318	220	44	54	..	47	..	Febbraio
7	6	1	848	397	292	70	34	1	451	330	47	74	..	160	..	Marzo
10	8	2	536	279	187	67	25	..	257	155	57	45	..	294	..	Aprile
12	11	1	480	250	160	53	37	..	230	139	43	47	1	300	..	Maggio
7	6	1	460	228	132	67	29	..	232	145	45	42	..	181	..	Giugno
8	7	1	752	387	207	131	48	1	365	175	120	70	..	4	..	Luglio
12	10	2	1183	549	320	174	55	..	654	308	184	142	371	Agosto
11	11	..	704	342	223	88	31	..	362	199	94	69	..	63	..	Settembre
12	11	1	550	270	206	44	20	..	280	193	49	38	..	34	..	Ottobre
10	9	1	515	258	184	52	22	..	257	176	43	38	92	Novembre
10	9	1	553	254	174	52	28	..	299	199	48	52	66	Dicembre
127	113	14	7973	3935	2601	930	402	2	4038	2479	822	736	1	496	..	ANNO

DI TREVISO.

17	15	2	964	483	308	117	58	..	481	283	82	116	..	179	..	Gennaio
23	23	..	947	472	328	97	47	..	475	316	77	81	1	135	..	Febbraio
26	25	1	1064	537	367	95	74	1	527	331	101	95	..	404	..	Marzo
16	16	..	732	370	240	90	40	..	362	216	73	73	..	642	..	Aprile
20	19	1	714	363	190	125	48	..	351	185	85	81	..	710	..	Maggio
19	19	..	874	446	252	147	47	..	428	201	129	98	..	417	..	Giugno
21	20	1	1594	821	421	296	102	2	773	337	286	150	334	Luglio
11	10	1	1236	618	340	205	73	..	618	313	192	113	126	Agosto
11	11	..	546	278	165	74	39	..	268	143	75	50	..	555	..	Settembre
8	8	..	484	273	165	71	36	1	211	112	55	44	..	525	..	Ottobre
16	15	1	554	303	181	77	43	2	251	144	66	41	..	388	..	Novembre
12	11	1	713	327	187	94	46	..	386	207	80	99	..	246	..	Dicembre
200	192	8	10422	5291	3144	1488	653	6	5131	2788	1301	1041	1	3741	..	ANNO

DI UDINE.

23	21	2	1225	611	381	141	89	..	614	347	115	152	..	276	..	Gennaio
21	20	1	1002	510	319	117	74	..	492	269	94	129	..	241	..	Febbraio
24	18	6	1357	692	425	174	92	1	665	376	135	154	..	112	..	Marzo
27	24	3	1033	520	312	145	63	..	513	290	116	106	1	277	..	Aprile
23	19	4	984	495	303	121	71	..	489	265	115	109	..	337	..	Maggio
16	14	2	890	440	263	116	61	..	450	249	99	102	..	433	..	Giugno
19	16	3	1103	538	335	130	73	..	565	300	153	112	..	474	..	Luglio
16	15	1	1174	559	336	157	66	..	615	370	143	102	..	525	..	Agosto
19	19	..	916	464	312	104	48	..	452	261	103	87	1	771	..	Settembre
26	26	..	829	408	261	98	49	..	421	260	84	77	..	880	..	Ottobre
26	19	7	853	426	278	102	46	..	427	237	106	84	..	720	..	Novembre
21	17	4	1077	543	352	114	77	..	534	311	99	124	..	378	..	Dicembre
261	228	33	12443	6206	3877	1519	809	1	6237	3535	1362	1338	2	5424	..	ANNO

DI VENEZIA.

22	19	3	1035	533	312	140	80	1	502	297	95	110	2	Gennaio
21	25	6	810	422	273	99	50	..	388	248	64	76	..	189	..	Febbraio
16	15	1	987	503	312	119	69	3	484	266	93	124	1	254	..	Marzo
19	14	5	860	434	261	124	47	2	426	228	102	95	1	296	..	Aprile
20	17	3	1181	608	327	199	82	..	573	298	162	112	1	..	63	Maggio
20	14	6	1262	667	361	226	80	..	595	279	192	124	153	Giugno
31	27	4	1120	566	311	186	69	..	554	285	142	126	1	7	..	Luglio
20	18	2	1162	568	317	176	75	..	594	293	178	123	30	Agosto
12	11	1	771	373	240	91	42	..	398	232	88	78	..	269	..	Settembre
20	18	2	683	336	208	78	48	2	347	191	78	78	..	180	..	Ottobre
17	16	1	688	350	227	73	49	1	338	197	74	67	..	117	..	Novembre
26	20	6	759	382	194	124	63	1	377	195	86	96	..	127	..	Dicembre
254	214	40	11318	5742	3343	1635	754	10	5576	3009	1354	1209	4	1191	..	ANNO

TAVOLA II. — MOVIMENTO DELLO

Anno 1886.

MESI	MATRIMONI	NATI									NATI				
		TOTALE DEI NATI	MASCHI					FEMMINE				TOTALE DEI NATI-MORTI	MASCHI		
			TOTALE	Legittimi	Illegittimi riconosciuti da uno o da entrambi i genitori	Esposti ed illegittimi non riconosciuti	TOTALE	Legittime	Illegittime riconosciute da uno o da entrambi i genitori	Esposte ed illegittime non riconosciute	TOTALE		Legittimi	Illegittimi ed esposti	
Gennaio	210	1167	600	562	17	21	567	545	6	16	62	44	38	6	
Febbraio	321	997	523	499	12	12	474	451	9	14	57	34	27	7	
Marzo	373	1191	624	601	5	18	567	537	15	15	61	32	28	4	
Aprile	223	1091	569	542	8	19	522	499	13	10	50	32	29	3	
Maggio	241	1119	577	543	15	19	542	515	11	16	61	36	32	4	
Giugno	157	1150	578	560	7	11	572	546	7	19	44	25	21	4	
Luglio	133	1260	666	635	11	20	594	563	16	15	54	29	27	2	
Agosto	127	1283	645	622	8	15	618	586	12	20	66	36	33	3	
Settembre	128	1208	632	611	12	9	576	552	9	15	54	38	36	2	
Ottobre	165	1013	513	487	14	12	509	480	7	13	44	24	21	3	
Novembre	438	873	475	456	7	12	398	383	5	10	40	24	24	..	
Dicembre	372	1000	501	483	4	14	499	476	13	10	59	30	30	..	
ANNO	2888	13332	6903	6601	120	182	6429	6133	123	173	652	384	346	38	

PROVINCIA

Gennaio	175	1136	563	538	17	8	573	546	18	9	43	23	23	..
Febbraio	368	1049	507	486	14	7	542	510	20	12	41	29	28	1
Marzo	467	1316	678	647	18	13	638	609	14	15	51	27	26	1
Aprile	179	1377	711	686	13	12	666	642	11	13	38	20	19	1
Maggio	262	1384	704	679	14	11	680	654	16	10	41	23	23	..
Giugno	134	1337	677	647	19	11	660	625	23	12	53	26	24	2
Luglio	123	1463	770	737	23	10	693	658	26	9	46	23	25	1
Agosto	153	1392	691	665	20	6	701	665	21	15	56	32	29	3
Settembre	115	1479	730	691	26	13	749	719	24	6	31	16	15	1
Ottobre	171	1281	652	624	19	9	629	608	12	9	39	23	19	4
Novembre	438	1118	580	547	23	10	538	512	15	11	41	20	18	2
Dicembre	317	1223	677	647	23	7	546	527	10	9	31	19	19	..
ANNO	2902	15555	7940	7594	229	117	7615	7275	210	130	511	284	268	16

PROVINCIA

Compartimento

Gennaio	229	1432	758	660	66	32	674	573	78	23	77	45	34	11
Febbraio	255	1471	763	644	79	40	708	587	89	32	52	33	23	10
Marzo	283	1716	879	746	94	39	837	699	96	42	54	32	25	7
Aprile	267	1511	753	640	74	39	758	634	93	31	48	31	21	10
Maggio	325	1322	669	575	68	26	653	531	80	42	49	26	18	8
Giugno	325	1184	619	519	79	21	565	451	73	41	35	24	17	7
Luglio	251	1431	767	632	99	36	664	554	83	27	51	30	20	10
Agosto	246	1546	824	683	115	26	722	602	91	29	33	19	13	6
Settembre	257	1518	794	645	108	41	724	609	87	28	45	26	17	9
Ottobre	306	1336	660	532	86	42	676	574	81	21	55	27	22	5
Novembre	376	1226	602	499	68	35	624	512	81	31	55	30	24	6
Dicembre	391	1382	733	599	105	29	649	529	84	36	63	40	30	10
ANNO	3511	17075	8821	7374	1041	406	8254	6855	1016	383	617	365	264	99

PROVINCIA

Gennaio	126	875	485	357	101	27	390	266	91	33	30	20	10	10
Febbraio	114	929	479	340	114	25	450	328	97	25	45	21	17	4
Marzo	111	1023	537	393	118	26	486	361	101	24	27	15	10	5
Aprile	149	871	455	341	93	21	416	301	90	25	21	10	7	3
Maggio	136	707	362	273	71	18	345	250	80	15	35	20	14	6
Giugno	128	601	323	232	76	15	278	190	66	22	26	14	10	4
Luglio	68	769	383	293	79	11	386	249	108	29	28	15	10	5
Agosto	94	897	453	315	120	18	444	302	119	23	22	9	7	3
Settembre	116	931	463	326	118	19	468	325	109	34	38	22	16	6
Ottobre	112	779	423	300	101	22	356	244	97	15	38	23	9	14
Novembre	160	595	299	214	65	20	296	208	72	16	28	15	11	4
Dicembre	192	754	366	248	94	24	388	242	113	33	52	31	23	8
ANNO	1506	9731	5028	3632	1150	246	4703	3266	1143	294	390	215	144	71

PROVINCIA

STATO CIVILE PER MESI.

Province.

MORTI				MORTI										Eccedenza		MESI
FEMMINE			TOTALE DEI MORTI	MASCHI					FEMMINE					dei nati sui morti	dei morti sui nati	
TOTALE	Legittime	Illegittime ed esposte		TOTALE	Celibi	Contingati	Vedovi	Stato civile ignoto	TOTALE	Nabili	Contingate	Vedove	Stato civile ignoto			
18	16	2	996	518	322	123	73	..	478	231	106	141	..	171	..	Gennaio
23	19	4	872	440	291	95	54	..	432	260	88	84	..	125	..	Febbraio
29	26	3	1013	520	338	129	62	..	484	288	90	106	..	178	..	Marzo
18	16	2	742	386	212	125	49	..	356	183	79	94	..	349	..	Aprile
25	22	3	699	384	215	109	60	..	315	150	92	73	..	420	..	Maggio
19	18	1	694	352	172	116	64	..	342	158	94	90	..	456	..	Giugno
25	23	2	1549	765	396	284	83	2	784	368	272	142	2	..	289	Luglio
30	27	3	1839	932	487	336	109	..	907	436	298	173	..	576	..	Agosto
16	16	..	861	441	292	104	45	..	420	250	111	59	..	347	..	Settembre
50	19	1	637	335	211	87	37	..	302	175	74	53	..	376	..	Ottobre
16	15	1	690	364	217	91	56	..	326	172	85	69	..	183	..	Novembre
19	25	4	793	393	235	86	72	..	400	204	83	113	..	207	..	Dicembre
268	242	26	11385	5839	3388	1685	764	2	5546	2875	1472	1197	2	1947	..	ANNO

DI VERONA.

18	16	2	996	518	322	123	73	..	478	231	106	141	..	171	..	Gennaio
23	19	4	872	440	291	95	54	..	432	260	88	84	..	125	..	Febbraio
29	26	3	1013	520	338	129	62	..	484	288	90	106	..	178	..	Marzo
18	16	2	742	386	212	125	49	..	356	183	79	94	..	349	..	Aprile
25	22	3	699	384	215	109	60	..	315	150	92	73	..	420	..	Maggio
19	18	1	694	352	172	116	64	..	342	158	94	90	..	456	..	Giugno
25	23	2	1549	765	396	284	83	2	784	368	272	142	2	..	289	Luglio
30	27	3	1839	932	487	336	109	..	907	436	298	173	..	576	..	Agosto
16	16	..	861	441	292	104	45	..	420	250	111	59	..	347	..	Settembre
50	19	1	637	335	211	87	37	..	302	175	74	53	..	376	..	Ottobre
16	15	1	690	364	217	91	56	..	326	172	85	69	..	183	..	Novembre
19	25	4	793	393	235	86	72	..	400	204	83	113	..	207	..	Dicembre
268	242	26	11385	5839	3388	1685	764	2	5546	2875	1472	1197	2	1947	..	ANNO

DI VICENZA.

50	19	1	1050	527	324	135	68	..	523	312	88	123	..	86	..	Gennaio
12	10	2	945	482	350	79	53	..	463	292	101	70	..	104	..	Febbraio
24	23	1	1216	620	439	93	58	..	596	411	96	89	..	100	..	Marzo
18	17	1	763	400	265	92	43	..	363	213	85	65	..	614	..	Aprile
18	18	..	735	353	213	87	53	..	382	209	100	73	..	649	..	Maggio
27	26	1	815	409	231	122	56	..	406	209	120	77	..	522	..	Giugno
20	18	2	1679	844	409	339	96	..	855	375	289	170	1	..	216	Luglio
24	22	2	1767	893	447	323	122	1	874	376	317	181	375	Agosto
15	14	1	799	401	224	126	51	..	398	202	131	65	..	680	..	Settembre
16	13	3	649	321	212	79	30	..	328	199	79	50	..	632	..	Ottobre
21	18	3	682	345	208	81	55	1	337	191	74	72	..	436	..	Novembre
12	12	..	856	435	284	92	57	2	421	243	81	97	..	367	..	Dicembre
227	210	17	11956	6030	3636	1648	742	4	5926	3232	1561	1132	1	3599	..	ANNO

dell' Emilia.

DI BOLOGNA.

32	24	8	1172	601	379	146	76	..	571	305	131	134	..	260	..	Gennaio
19	13	6	1108	563	412	98	53	..	545	331	109	105	..	363	..	Febbraio
22	17	5	1351	698	474	156	67	1	653	411	124	118	..	365	..	Marzo
17	14	3	956	535	323	120	92	..	421	237	95	89	..	555	..	Aprile
23	18	5	893	474	258	144	71	1	419	209	107	102	1	429	..	Maggio
11	8	3	844	449	242	139	67	1	395	209	110	76	..	340	..	Giugno
21	17	4	1118	591	341	171	76	3	527	289	144	94	..	313	..	Luglio
14	11	3	1317	656	394	189	89	4	661	326	192	140	3	229	..	Agosto
19	14	5	1171	572	349	153	70	..	599	350	157	91	1	347	..	Settembre
23	19	9	1008	500	319	125	54	2	508	326	114	68	..	328	..	Ottobre
25	19	6	1079	538	340	131	66	1	541	326	121	94	..	147	..	Novembre
23	16	7	1189	640	434	139	65	2	549	300	125	123	1	193	..	Dicembre
254	190	64	13206	6817	4265	1691	846	15	6389	3620	1529	1234	6	3869	..	ANNO

DI FERRARA.

10	4	6	750	397	292	68	37	..	353	219	46	88	..	125	..	Gennaio
24	13	11	661	338	247	57	34	..	323	227	49	47	..	268	..	Febbraio
12	8	4	783	426	306	72	48	..	357	234	52	71	..	240	..	Marzo
11	8	3	534	280	177	66	37	..	254	149	52	53	..	337	..	Aprile
15	11	4	516	266	161	67	38	..	250	158	46	45	1	191	..	Maggio
12	10	2	560	288	180	69	39	..	272	177	43	52	..	41	..	Giugno
13	9	4	858	457	287	105	59	6	401	229	95	77	89	Luglio
13	7	6	1127	576	331	182	63	..	551	288	140	123	230	Agosto
16	12	4	1265	661	370	214	73	4	604	322	165	116	1	..	334	Settembre
15	10	5	804	406	285	81	39	1	398	253	88	56	1	..	25	Ottobre
13	12	1	682	342	259	61	22	..	340	240	45	55	87	Novembre
21	16	5	671	339	235	66	38	..	332	221	52	59	..	83	..	Dicembre
175	120	55	9211	4776	3130	1108	527	11	4435	2717	873	842	3	520	..	ANNO

Anno 1886.

MESI	MATRIMONI	NATI										NATI				
		TOTALE DEI NATI	MASCHI					FEMMINE					TOTALE DEI NATI-MORTI	MASCHI		
			TOTALE	Legittimi	Illegittimi riconosciuti da uno o da entrambi i genitori	Esposti ed illegittimi non riconosciuti	TOTALE	Legittime	Illegittime riconosciute da uno o da entrambi i genitori	Esposte ed illegittime non riconosciute	TOTALE	Legittimi		Illegittimi ed esposti		
Gennaio	113	950	482	322	149	11	468	315	133	20	29	14	7	7		
Febbraio	165	999	496	317	160	19	503	330	156	17	29	18	13	5		
Marzo	151	1228	627	403	203	21	601	400	188	13	31	18	9	9		
Aprile	128	1041	539	360	168	11	502	332	148	22	34	22	12	10		
Maggio	94	826	403	257	136	10	423	280	125	18	25	16	8	8		
Giugno	118	672	343	225	108	10	329	233	81	15	22	12	8	4		
Luglio	78	733	349	233	103	13	384	247	117	20	25	15	12	3		
Agosto	97	773	415	269	122	21	358	220	126	12	20	14	10	4		
Settembre	103	773	397	258	127	12	376	248	117	11	23	14	9	5		
Ottobre	135	744	345	237	99	9	399	276	113	10	27	15	11	4		
Novembre	157	652	334	219	100	15	318	215	94	9	15	6	4	2		
Dicembre	176	749	377	268	96	13	372	252	103	17	28	18	12	6		
ANNO	1515	10140	5107	3368	1571	168	5033	3348	1501	184	308	182	115	67		

PROVINCIA

Gennaio	141	971	505	446	47	12	466	405	54	7	37	24	21	3
Febbraio	184	1001	520	471	49	10	471	412	45	14	40	22	22	..
Marzo	186	1270	656	572	70	14	614	547	47	20	41	20	15	5
Aprile	176	1156	627	543	64	20	529	471	44	14	44	22	18	4
Maggio	161	934	487	425	41	21	447	402	34	11	30	20	16	4
Giugno	164	759	409	340	51	18	350	297	40	13	27	21	17	4
Luglio	126	942	488	425	52	11	454	398	44	12	32	12	10	2
Agosto	158	991	518	444	62	12	473	411	52	10	38	20	16	4
Settembre	151	939	478	418	50	10	461	406	52	3	28	17	14	3
Ottobre	210	889	453	395	38	20	436	385	42	9	35	24	18	6
Novembre	206	705	350	303	38	9	355	303	38	14	27	16	14	2
Dicembre	230	878	444	382	49	13	434	371	50	13	37	18	14	4
ANNO	2095	11435	5945	5164	611	170	5490	4808	542	140	416	236	195	41

PROVINCIA

Gennaio	129	665	348	313	15	20	317	290	11	16	33	19	16	3
Febbraio	210	697	362	336	11	15	335	305	18	12	31	17	16	1
Marzo	220	1112	561	509	26	26	551	509	12	30	46	26	26	..
Aprile	150	893	480	449	13	18	413	377	20	16	49	31	28	3
Maggio	182	829	444	410	13	21	385	360	11	14	26	13	12	1
Giugno	120	794	412	383	18	11	382	344	9	29	34	21	20	1
Luglio	93	875	455	419	22	14	420	384	17	19	28	16	15	1
Agosto	122	830	446	401	19	26	384	347	17	20	29	21	18	3
Settembre	141	795	432	404	13	15	363	323	20	20	22	13	13	..
Ottobre	180	730	383	354	14	15	347	306	13	28	22	12	11	1
Novembre	333	539	269	233	13	23	270	235	15	20	20	12	11	1
Dicembre	264	639	327	307	9	11	312	283	13	16	36	19	16	3
ANNO	2144	9398	4919	4518	186	215	4479	4063	176	240	376	220	202	18

PROVINCIA

Gennaio	173	528	290	272	5	13	238	230	2	6	34	18	17	1
Febbraio	184	591	310	301	..	9	281	294	4	13	35	24	24	..
Marzo	178	929	468	449	1	18	461	447	3	11	45	23	19	4
Aprile	101	773	401	388	3	10	372	355	4	13	28	17	16	1
Maggio	160	681	340	328	3	9	341	324	3	14	50	23	20	3
Giugno	96	549	268	256	3	9	281	276	..	5	27	14	13	1
Luglio	70	736	377	363	5	9	359	337	7	15	29	14	14	..
Agosto	91	696	342	325	3	14	354	334	6	14	24	13	13	..
Settembre	74	622	323	317	1	5	299	290	4	5	18	15	14	1
Ottobre	103	538	273	264	..	9	265	254	2	9	13	6	4	2
Novembre	258	366	199	188	3	8	187	177	1	9	22	13	11	2
Dicembre	198	391	195	189	..	6	196	190	2	4	29	18	17	1
ANNO	1686	7420	3786	3640	27	119	3634	3478	38	118	354	198	182	16

STATO CIVILE PER MESI.

Province.

MORTI			MORTI										Eccedenza		MESI	
FEMMINE			TOTALE DEI MORTI	MASCHI					FEMMINE					dei nati sui morti		dei morti sui nati
TOTALE	Legittime	Illegittime ed esposte		TOTALE	Celibi	Coniugati	Vedovi	Stato civile ignoto	TOTALE	Nubili	Coniugate	Vedove	Stato civile ignoto			

DI FORLÌ.

15	11	4	742	355	239	76	40	..	387	236	72	79	..	208	..	Gennaio
11	8	3	680	347	243	61	43	..	333	225	54	54	..	319	..	Febbraio
13	10	3	903	455	334	69	52	..	448	309	74	65	..	325	..	Marzo
12	8	4	596	325	225	59	41	..	271	168	51	52	..	445	..	Aprile
9	7	2	517	255	160	52	43	..	262	142	70	50	..	309	..	Maggio
10	6	4	416	208	121	50	37	..	208	142	40	26	..	256	..	Giugno
10	6	4	524	272	165	73	34	..	252	145	48	59	..	229	..	Luglio
6	2	4	731	348	232	64	52	..	383	234	83	66	..	42	..	Agosto
9	5	4	746	354	244	61	49	..	392	239	103	50	..	27	..	Settembre
12	6	6	591	291	208	57	26	..	300	203	51	46	..	153	..	Ottobre
9	6	3	473	236	152	57	27	..	237	139	44	54	..	179	..	Novembre
10	8	2	612	313	195	70	47	1	299	182	54	63	..	137	..	Dicembre
126	83	43	7531	3759	2518	749	491	1	3772	2364	744	664	..	2609	..	ANNO

DI MODENA.

13	11	2	900	448	331	69	48	..	452	275	88	89	..	71	..	Gennaio
18	15	3	908	474	369	60	44	1	434	310	70	54	..	93	..	Febbraio
21	16	5	1066	542	415	85	42	..	524	363	79	82	..	204	..	Marzo
22	19	3	634	329	208	77	44	..	305	173	66	66	..	522	..	Aprile
10	7	3	606	293	173	76	44	..	313	173	78	62	..	328	..	Maggio
6	5	1	453	224	143	54	27	..	229	127	54	48	..	306	..	Giugno
20	17	3	487	261	154	67	40	..	226	112	67	47	..	455	..	Luglio
18	15	3	479	247	148	65	34	..	232	125	63	44	..	512	..	Agosto
11	8	3	566	284	173	71	40	..	282	168	66	48	..	373	..	Settembre
11	11	..	587	281	198	58	25	..	305	179	83	44	..	302	..	Ottobre
11	11	..	559	295	197	60	37	1	264	158	65	41	..	146	..	Novembre
10	15	4	697	331	223	70	38	..	366	223	74	69	..	181	..	Dicembre
180	150	30	7942	4009	2732	812	463	2	3933	2386	853	694	..	3493	..	ANNO

DI PARMA.

14	12	2	701	352	201	85	66	..	349	180	89	89	36	Gennaio
14	13	1	713	393	262	79	52	..	320	197	61	62	16	Febbraio
20	19	1	819	415	264	90	61	..	404	241	89	74	..	293	..	Marzo
18	16	2	631	338	209	82	47	..	293	164	75	54	..	262	..	Aprile
12	12	1	593	315	172	83	60	..	278	135	79	64	..	236	..	Maggio
12	13	..	495	253	133	78	42	..	242	110	78	54	..	299	..	Giugno
13	12	..	482	272	162	63	47	..	210	107	59	44	..	393	..	Luglio
8	7	1	468	242	151	62	29	..	226	120	63	43	..	662	..	Agosto
8	6	3	483	242	163	52	27	..	241	156	45	40	..	312	..	Settembre
16	8	2	498	249	153	56	40	..	249	149	55	45	..	232	..	Ottobre
8	7	1	489	237	154	53	30	..	252	143	59	50	..	50	..	Novembre
17	14	3	588	299	177	68	54	..	289	138	85	66	..	51	..	Dicembre
156	139	17	6960	3607	2201	851	555	..	3353	1840	837	676	..	2438	..	ANNO

DI PIACENZA.

16	15	1	538	294	171	79	44	..	244	116	73	55	10	Gennaio
11	11	..	583	292	196	57	38	1	291	174	66	51	..	8	..	Febbraio
22	22	..	742	371	250	79	42	..	371	235	76	60	..	187	..	Marzo
11	10	1	523	263	163	66	34	..	260	145	73	42	..	250	..	Aprile
27	27	..	460	245	144	58	43	..	215	104	61	50	..	221	..	Maggio
13	13	..	375	186	93	56	37	..	189	94	61	34	..	174	..	Giugno
15	14	1	364	181	103	50	28	..	183	93	52	38	..	372	..	Luglio
11	10	1	408	199	124	58	17	..	209	110	63	36	..	288	..	Agosto
3	3	..	383	214	150	40	24	..	169	91	50	28	..	239	..	Settembre
7	7	..	394	199	134	41	24	..	195	108	52	35	..	144	..	Ottobre
9	9	..	389	202	116	53	33	..	187	110	45	32	3	Novembre
11	10	1	439	229	134	57	38	..	210	99	65	46	48	Dicembre
156	151	5	5598	2875	1778	694	402	1	2723	1479	737	507	..	1822	..	ANNO

Anno 1886.

MESI	MATRIMONI	NATI										NATI -				
		TOTALE DEI NATI	MASCHI					FEMMINE					TOTALE DEI NATI-MORTI	MASCHI		
			Totale	Legittimi	Illegittimi riconosciuti da uno o da entrambi i genitori	Esposti ed illegittimi non riconosciuti	TOTALE	Legittime	Illegittime riconosciute da uno o da entrambi i genitori	Esposte ed illegittime non riconosciute	TOTALE	Legittimi		Illegittimi ed esposti		
Gennaio	94	654	368	305	51	12	286	241	39	6	12	5	4	1		
Febbraio	130	663	339	278	54	7	324	261	50	13	11	7	6	1		
Marzo	146	765	420	346	61	13	345	284	48	13	21	11	11	1		
Aprile	140	626	311	267	33	11	315	238	65	12	13	7	6	1		
Maggio	117	549	292	246	40	6	257	219	36	2	17	10	6	4		
Giugno	103	466	239	192	43	4	227	186	34	7	14	7	4	3		
Luglio	84	514	258	211	35	12	256	208	39	9	15	10	4	3		
Agosto	103	567	292	235	47	10	275	224	44	7	11	8	5	3		
Settembre	89	620	319	249	54	16	301	243	48	10	7	5	3	2		
Ottobre	132	614	312	258	41	13	302	243	48	11	21	16	12	4		
Novembre	159	536	279	235	38	6	257	213	35	9	22	14	10	4		
Dicembre	151	586	309	250	46	13	277	221	45	11	18	11	6	5		
ANNO	1448	7160	3738	3072	543	123	3422	2781	531	110	182	111	77	34		

PROVINCIA

Gennaio	123	783	390	347	32	11	393	336	41	16	33	16	12	4
Febbraio	144	781	392	332	45	15	389	346	31	12	33	18	13	5
Marzo	154	1114	591	528	48	15	523	468	43	12	46	27	22	5
Aprile	152	918	462	409	42	11	456	400	44	12	20	11	9	2
Maggio	159	840	429	377	38	14	411	346	44	21	27	14	14	2
Giugno	115	641	338	291	36	11	303	266	26	11	19	12	10	2
Luglio	124	827	425	364	48	13	402	357	35	10	19	8	7	1
Agosto	117	835	447	381	53	13	388	343	34	11	19	12	12	1
Settembre	123	854	436	381	45	10	418	369	39	10	17	8	8	1
Ottobre	142	719	388	340	38	10	331	286	37	8	17	12	10	2
Novembre	181	610	333	285	39	9	277	246	25	6	22	11	10	1
Dicembre	281	678	348	298	45	5	330	282	32	16	34	19	12	7
ANNO	1815	9600	4979	4333	509	137	4621	4045	431	145	306	168	139	29

PROVINCIA DI

Compartimento

PROVINCIA

Gennaio	146	861	451	418	20	13	410	363	27	20	29	19	16	3
Febbraio	218	834	423	373	28	22	411	360	28	23	29	15	13	2
Marzo	262	973	515	455	35	25	458	400	31	27	37	22	17	5
Aprile	135	793	411	359	28	24	382	342	19	21	29	20	16	4
Maggio	159	709	358	322	26	10	351	308	30	13	43	23	17	6
Giugno	175	684	330	292	30	8	354	315	15	24	28	15	13	2
Luglio	158	778	384	337	34	13	394	347	22	25	19	7	7	2
Agosto	188	822	428	382	23	18	394	360	20	14	29	18	18	1
Settembre	133	734	381	340	27	14	353	321	24	8	24	17	16	3
Ottobre	195	814	432	377	37	18	382	343	22	17	31	15	12	3
Novembre	195	735	371	337	18	16	364	320	27	17	25	15	12	3
Dicembre	143	813	421	384	19	18	392	357	25	10	23	10	10	1
ANNO	2107	9550	4905	4376	330	199	4645	4136	290	219	346	196	167	29

PROVINCIA

Gennaio	476	2344	1204	1104	63	37	1140	1042	53	45	109	63	61	2
Febbraio	715	2451	1251	1166	54	31	1200	1129	32	39	96	53	51	2
Marzo	771	2646	1352	1284	55	43	1264	1183	52	29	101	52	45	7
Aprile	443	2399	1201	1110	48	43	1198	1117	48	33	102	59	55	4
Maggio	492	2093	1075	983	52	40	1018	930	44	44	74	42	35	7
Giugno	585	2121	1124	1013	52	59	997	919	42	36	80	49	47	2
Luglio	457	2367	1230	1141	49	40	1137	1054	54	29	67	45	44	1
Agosto	468	2469	1248	1143	68	37	1221	1144	46	31	72	39	36	3
Settembre	465	2342	1220	1136	52	32	1122	1036	50	36	74	42	37	5
Ottobre	596	2262	1180	1086	58	36	1082	1007	46	29	95	54	52	2
Novembre	781	2139	1093	1017	47	29	1046	951	54	41	92	57	51	6
Dicembre	490	2231	1108	1025	43	40	1123	1054	41	28	74	43	41	2
ANNO	6739	27864	14316	13208	641	467	13548	12566	562	420	1036	598	555	43

STATO CIVILE PER MESI.

Province.

MORTI			MORTI										Eccedenza		M E S I	
F E M M I N E			TOTALE DEI MORTI	M A S C H I					F E M M I N E					dei nati sui morti		dei morti sui nati
TOTALE	Legittime	Illegittime ed esposte		TOTALE	Celibi	Contugati	Vedovi	Stato civile ignoto	TOTALE	Nubili	Contugate	Vedove	Stato civile ignoto			

DI RAVENNA.

7	5	2	559	275	176	58	41	..	284	154	65	65	..	95	..	Gennaio
4	4	..	444	225	148	48	29	..	219	121	47	51	..	219	..	Febbraio
10	9	1	569	310	219	54	37	..	259	164	45	50	..	196	..	Marzo
6	5	1	433	227	137	59	31	..	206	117	48	41	..	193	..	Aprile
7	5	2	386	209	126	49	34	..	177	84	53	40	..	163	..	Maggio
7	7	..	345	187	108	45	34	..	158	77	39	42	..	121	..	Giugno
5	5	..	536	271	156	87	28	..	265	129	73	63	22	Luglio
3	2	1	788	390	202	127	61	..	398	178	125	95	221	Agosto
2	1	1	600	281	179	61	40	1	319	169	91	59	..	20	..	Settembre
5	4	1	482	255	164	58	33	..	227	132	55	40	..	132	..	Ottobre
8	6	2	449	222	146	49	27	..	227	132	50	45	..	87	..	Novembre
7	5	2	507	232	155	52	25	..	275	160	53	62	..	79	..	Dicembre
71	58	13	6098	3084	1916	747	420	1	3014	1617	744	653	..	1062	..	ANNO

REGGIO NELL'EMILIA.

17	13	4	794	400	297	52	49	2	394	249	71	74	11	Gennaio
15	12	3	718	355	265	52	38	..	363	247	57	59	..	63	..	Febbraio
19	18	1	756	410	287	77	40	6	346	235	64	47	..	358	..	Marzo
9	7	2	545	290	171	83	36	..	255	151	69	34	1	373	..	Aprile
13	9	4	500	266	150	67	49	..	234	141	56	37	..	340	..	Maggio
7	6	1	473	245	163	52	29	1	228	127	54	47	..	168	..	Giugno
11	8	3	468	227	146	46	35	..	241	150	48	43	..	359	..	Luglio
7	5	2	443	235	150	39	16	..	238	150	52	35	1	392	..	Agosto
9	9	..	521	264	188	46	28	2	257	177	51	29	..	333	..	Settembre
5	4	1	525	262	186	45	31	..	263	162	56	45	..	194	..	Ottobre
11	9	2	535	272	186	58	28	..	263	154	61	48	..	75	..	Novembre
15	10	5	578	297	208	60	28	1	281	162	57	62	..	100	..	Dicembre
138	110	28	6856	3493	2397	677	407	12	3363	2105	696	560	2	2744	..	ANNO

della Toscana.

DI AREZZO.

10	10	..	609	291	190	67	34	..	318	176	83	59	..	252	..	Gennaio
14	12	2	542	291	200	52	39	..	251	154	56	41	..	292	..	Febbraio
15	13	2	640	341	215	73	52	1	299	179	63	57	..	333	..	Marzo
9	7	2	492	261	176	55	30	..	231	126	58	47	..	301	..	Aprile
20	17	3	457	230	128	66	36	..	227	139	40	48	..	252	..	Maggio
13	12	1	386	205	138	42	25	..	181	114	42	25	..	298	..	Giugno
12	12	..	514	254	172	48	34	..	260	168	55	37	..	264	..	Luglio
11	9	2	600	303	217	59	27	..	297	218	42	37	..	222	..	Agosto
7	6	1	617	329	237	54	38	..	288	208	54	26	..	117	..	Settembre
16	15	1	539	280	189	60	31	..	259	166	57	36	..	275	..	Ottobre
10	9	1	537	281	206	54	21	..	256	152	60	44	..	198	..	Novembre
13	10	3	554	273	182	49	42	..	281	159	64	58	..	250	..	Dicembre
150	132	18	6487	3339	2250	679	409	1	3148	1959	674	515	..	3063	..	ANNO

DI FIRENZE.

46	43	3	1916	991	608	228	153	2	925	456	229	238	2	428	..	Gennaio
43	39	4	1655	847	565	177	104	1	808	430	207	171	..	796	..	Febbraio
49	46	3	1987	1029	640	244	144	1	958	534	235	188	1	659	..	Marzo
43	36	7	1733	849	534	211	100	4	884	500	210	173	1	666	..	Aprile
32	25	7	1592	831	485	239	107	..	761	421	191	149	..	501	..	Maggio
31	28	3	1354	689	447	160	81	1	665	365	181	119	..	767	..	Giugno
22	19	3	1683	872	591	181	97	3	811	501	181	129	..	684	..	Luglio
33	27	6	1849	904	646	159	96	3	945	656	168	121	..	620	..	Agosto
32	31	1	1819	896	633	169	91	3	923	622	187	114	..	523	..	Settembre
41	41	..	1823	934	653	191	90	..	894	507	180	116	1	434	..	Ottobre
35	29	6	1764	866	581	195	89	1	808	528	212	157	1	375	..	Novembre
31	28	3	1992	982	629	228	120	5	1010	607	217	184	2	239	..	Dicembre
438	392	46	21172	10690	7012	2382	1272	24	10482	6217	2398	1859	8	6692	..	ANNO

Anno 1886.

MESI	MATRIMONI	NATI										NATI				
		TOTALE DEI NATI	MASCHI					FEMMINE					TOTALE DEI NATI-MORTI	MASCHI		
			TOTALE	Legittimi	Illegittimi riconosciuti da uno o da entrambi i genitori	Esposti ed illegittimi non riconosciuti	TOTALE	Legittime	Illegittime riconosciute da uno o da entrambi i genitori	Esposte ed illegittime non riconosciute	TOTALE	Legittimi		Illegittimi ed esposti		
Gennaio	82	480	256	228	21	7	224	186	26	12	13	8	5			
Febbraio	117	495	262	251	20	11	233	210	20	3	10	8	7			
Marzo	103	461	227	193	22	12	234	200	24	10	24	11	9			
Aprile	54	367	176	136	36	4	191	161	26	4	4	3	3			
Maggio	94	321	168	140	24	4	153	129	18	6	6	5	2			
Giugno	64	268	147	120	20	7	121	97	17	7	13	8	8			
Luglio	39	328	164	145	14	5	164	137	20	7	13	8	7			
Agosto	61	372	197	167	25	5	175	139	25	11	16	9	7			
Settembre	59	418	227	194	23	10	191	167	21	3	14	10	7			
Ottobre	90	398	192	174	15	3	206	175	26	5	7	2	1			
Novembre	87	359	194	167	21	6	165	141	14	10	11	8	8			
Dicembre	84	417	201	163	29	9	216	181	27	8	18	11	10			
ANNO	934	4684	2411	2058	270	83	2273	1923	264	86	149	91	74			

PROVINCIA

Gennaio	60	294	157	144	10	3	137	124	8	5	12	5	5
Febbraio	109	294	152	138	5	9	142	126	7	9	9	5	5
Marzo	101	286	133	119	6	8	153	137	7	9	11	8	5
Aprile	56	242	123	109	8	6	119	107	7	5	9	3	3
Maggio	52	242	118	106	8	4	124	110	4	10	8	4	4
Giugno	94	258	155	141	11	3	103	93	5	5	8	5	3
Luglio	62	269	127	115	10	2	142	129	6	7	6	2	1
Agosto	56	312	170	154	9	7	142	131	5	6	6	3	3
Settembre	60	305	154	139	11	4	151	138	8	5	5	4	4
Ottobre	98	311	135	122	5	8	176	165	2	9	9	2	1
Novembre	114	237	115	107	4	4	192	116	2	4	6	4	4
Dicembre	64	274	135	120	11	4	139	124	7	8	8	6	5
ANNO	926	3324	1674	1514	98	62	1650	1500	68	82	97	51	43

PROVINCIA

Gennaio	133	951	496	452	28	16	455	431	17	7	36	21	19
Febbraio	211	805	413	385	14	14	392	362	16	14	29	15	11
Marzo	289	901	473	441	20	12	428	393	24	11	31	18	17
Aprile	124	803	411	382	16	13	392	351	26	15	45	31	29
Maggio	193	753	400	364	20	16	353	327	13	13	31	17	17
Giugno	170	806	405	374	22	9	401	369	20	12	40	24	23
Luglio	166	857	454	415	29	10	403	372	23	8	42	23	23
Agosto	189	867	453	422	21	10	414	389	12	13	29	18	16
Settembre	179	750	391	363	18	10	389	356	24	9	35	24	23
Ottobre	246	772	365	336	21	8	407	373	19	15	38	18	17
Novembre	266	739	376	347	17	12	363	329	20	14	34	21	20
Dicembre	151	737	376	344	17	15	361	339	15	7	48	28	28
ANNO	2317	9771	5013	4625	243	145	4758	4391	229	138	438	258	243

PROVINCIA

Gennaio	98	715	381	309	63	9	334	275	51	8	23	12	8
Febbraio	121	592	295	248	37	10	297	247	44	6	24	14	10
Marzo	123	698	380	332	41	7	318	268	40	10	21	11	8
Aprile	82	565	298	244	41	13	267	217	34	16	26	16	14
Maggio	91	553	283	226	49	8	270	221	41	8	18	9	9
Giugno	96	542	283	228	47	8	259	217	32	10	19	6	4
Luglio	108	634	350	270	71	9	284	229	49	6	11	4	4
Agosto	118	615	321	261	52	8	294	233	46	15	26	18	14
Settembre	142	607	296	238	50	8	311	256	47	8	19	12	7
Ottobre	125	573	276	231	39	6	297	237	47	13	24	14	11
Novembre	157	497	237	189	42	6	260	222	32	6	21	13	12
Dicembre	138	580	283	212	63	8	297	250	36	11	24	16	13
ANNO	1399	7171	3683	2988	595	100	3488	2872	499	117	256	145	114

PROVINCIA D

STATO CIVILE PER MESI.

Province.

MORTI			MORTI											Eccedenza		MESI
FEMMINE			TOTALE DEI MORTI	MASCHI					FEMMINE					dei nati sui morti	dei morti sui nati	
TOTALE	Legittime	Illegittime ed esposte		TOTALE	Celibi	Coniugati	Vedovi	Stato civile ignoto	TOTALE	Nabili	Coniugate	Vedove	Stato civile ignoto			
5	5	..	220	113	75	23	15	..	107	70	18	19	..	260	..	Gennaio
2	2	..	245	142	108	23	11	..	103	71	14	18	..	250	..	Febbraio
13	11	2	333	172	114	40	17	1	161	105	26	30	..	128	..	Marzo
1	1	..	214	117	79	25	13	..	97	62	15	20	..	153	..	Aprile
5	3	2	223	115	64	31	20	..	108	62	24	22	..	98	..	Maggio
5	5	..	183	96	59	26	10	1	87	49	20	18	..	85	..	Giugno
7	7	..	194	109	76	22	11	..	85	64	9	12	..	134	..	Luglio
4	2	2	257	132	104	21	7	..	125	83	24	18	..	115	..	Agosto
5	4	1	245	134	104	18	12	..	111	80	14	17	..	173	..	Settembre
5	4	1	237	129	91	27	11	..	108	78	21	9	..	161	..	Ottobre
3	3	..	211	116	78	26	11	1	95	57	18	20	..	148	..	Novembre
7	6	1	251	141	96	30	14	1	110	61	30	19	..	166	..	Dicembre
58	50	8	2813	1516	1048	312	152	4	1297	842	233	222	..	1871	..	ANNO

DI GROSSETO.

7	7	..	280	150	80	34	30	6	130	69	22	39	..	14	..	Gennaio
4	4	..	272	133	73	46	13	1	139	76	28	35	..	22	..	Febbraio
3	3	..	335	168	102	36	28	2	167	79	43	45	49	Marzo
6	5	1	226	107	62	28	12	5	119	65	27	27	..	16	..	Aprile
4	3	1	234	116	61	31	18	6	118	63	28	27	..	8	..	Maggio
3	3	..	202	107	57	36	12	2	95	52	22	21	..	56	..	Giugno
4	3	1	256	128	71	36	18	3	128	73	28	27	..	13	..	Luglio
3	3	..	220	117	61	33	16	7	103	52	31	20	..	92	..	Agosto
1	1	..	201	108	65	23	19	1	93	50	23	20	..	104	..	Settembre
7	7	..	208	104	54	34	16	..	104	64	20	20	..	103	..	Ottobre
2	1	1	222	114	60	30	22	2	108	60	18	30	..	15	..	Novembre
2	1	1	298	150	73	50	21	6	148	69	48	31	24	Dicembre
46	41	5	2954	1502	819	417	225	41	1452	772	338	342	..	370	..	ANNO

DI LUCCA.

15	14	1	761	357	212	93	52	..	404	212	102	90	..	190	..	Gennaio
14	14	..	554	265	169	58	38	..	269	161	55	53	..	271	..	Febbraio
13	13	..	623	317	182	73	61	1	306	192	63	51	..	278	..	Marzo
14	10	4	568	313	203	80	29	1	255	130	72	53	..	235	..	Aprile
14	13	1	499	268	157	71	40	..	231	121	59	51	..	254	..	Maggio
16	14	2	522	256	158	60	37	1	266	148	69	49	..	284	..	Giugno
19	16	3	613	309	208	68	33	..	304	192	62	49	1	244	..	Luglio
11	10	1	604	302	214	54	34	..	302	212	45	45	..	263	..	Agosto
11	11	..	629	325	240	59	26	..	304	197	59	48	..	151	..	Settembre
20	20	..	629	296	191	66	39	..	333	220	64	49	..	143	..	Ottobre
13	11	2	627	315	200	68	46	1	312	185	59	68	..	112	..	Novembre
20	18	2	654	336	202	88	44	2	318	182	63	73	..	83	..	Dicembre
180	164	16	7263	3659	2336	838	479	6	3604	2152	772	679	1	2508	..	ANNO

MASSA E CARRARA.

11	8	3	441	213	140	42	31	..	228	139	47	42	..	274	..	Gennaio
10	8	2	355	179	118	41	20	..	176	113	33	30	..	237	..	Febbraio
10	9	1	402	204	137	42	25	..	198	119	46	32	1	296	..	Marzo
10	8	2	276	140	90	35	15	..	136	79	35	22	..	289	..	Aprile
9	8	1	311	158	95	39	21	3	153	89	36	28	..	242	..	Maggio
13	13	..	357	175	128	33	14	..	182	112	44	26	..	185	..	Giugno
7	5	2	392	192	148	28	15	1	200	139	28	33	..	242	..	Luglio
8	7	1	487	227	166	39	21	1	260	211	31	18	..	128	..	Agosto
7	6	1	529	259	179	53	27	..	270	181	56	33	..	78	..	Settembre
10	9	1	407	202	139	41	20	2	205	139	37	29	..	166	..	Ottobre
8	6	2	439	239	136	60	41	2	200	119	48	33	..	58	..	Novembre
8	6	2	359	163	102	40	20	1	196	109	53	34	..	221	..	Dicembre
111	93	18	4755	2351	1578	493	270	10	2404	1549	494	360	1	2416	..	ANNO

Anno 1886.

MESI	MATRIMONI	NATI										NATI				
		TOTALE DEI NATI	MASCHI					FEMMINE					TOTALE DEI NATI-MORTI	MASCHI		
			TOTALE	Legittimi	Illegittimi riconosciuti da uno o da entrambi i genitori	Esposti ed illegittimi non riconosciuti	TOTALE	Legittime	Illegittime riconosciute da uno o da entrambi i genitori	Esposte ed illegittime non riconosciute	TOTALE	Legittimi		Illegittimi ed esposti		
Gennaio	177	975	518	467	38	13	457	412	29	16	40	22	20			
Febbraio	238	851	431	390	31	10	420	378	31	11	41	25	18			
Marzo	326	943	476	437	25	14	467	414	39	14	29	20	19			
Aprile	133	789	402	371	20	11	387	342	35	10	35	21	20			
Maggio	119	691	340	305	29	6	351	316	25	10	31	17	14			
Giugno	175	736	397	351	33	13	339	309	18	12	34	24	21			
Luglio	115	851	462	412	37	13	389	361	22	6	31	21	20			
Agosto	124	891	457	415	33	9	434	398	25	11	34	21	18			
Settembre	169	792	396	359	29	8	396	352	33	11	32	18	17			
Ottobre	235	698	351	312	22	17	347	316	19	12	29	19	18			
Novembre	343	664	378	339	33	6	286	253	24	9	38	23	22			
Dicembre	157	701	369	330	24	15	332	306	22	4	34	20	18			
ANNO	2311	9582	4977	4488	354	135	4605	4157	322	126	408	251	225			

PROVINCIA

Gennaio	114	732	364	332	19	13	368	339	23	6	39	27	26
Febbraio	200	721	363	319	25	19	358	332	17	9	40	26	20
Marzo	237	785	394	365	13	16	391	354	18	19	46	27	25
Aprile	128	596	278	255	12	11	318	297	12	9	21	12	12
Maggio	164	514	281	258	14	9	233	216	12	5	22	14	14
Giugno	194	462	257	226	17	14	205	184	17	4	19	9	6
Luglio	101	559	273	256	13	4	286	257	19	10	21	13	12
Agosto	125	584	299	272	17	10	285	258	21	6	30	14	13
Settembre	127	534	259	230	22	7	275	248	19	8	18	12	12
Ottobre	135	565	273	259	12	7	287	267	13	7	29	20	15
Novembre	186	547	289	267	14	8	258	240	14	4	29	18	15
Dicembre	146	596	315	290	14	11	271	244	15	12	37	23	23
ANNO	1857	7185	3650	3329	192	129	3535	3236	200	99	351	215	193

Compartiment

PROVINCIA

Gennaio	150	1084	558	500	37	21	526	467	40	19	36	18	17
Febbraio	214	1032	517	466	36	15	515	457	42	16	34	18	15
Marzo	198	1153	610	544	47	19	543	479	45	19	26	15	13
Aprile	146	968	440	390	34	16	528	466	46	16	26	16	13
Maggio	115	814	423	363	43	17	391	337	34	20	27	18	18
Giugno	139	734	369	332	28	9	365	314	29	22	27	15	12
Luglio	92	731	372	332	26	14	359	313	30	16	30	16	15
Agosto	141	745	382	343	26	13	363	316	32	15	16	7	6
Settembre	188	745	376	339	32	5	369	329	32	8	23	10	8
Ottobre	366	735	406	366	27	13	329	304	19	6	36	23	19
Novembre	295	764	394	358	26	19	370	323	33	14	33	21	19
Dicembre	180	874	436	394	25	17	438	406	28	4	31	16	13
ANNO	2224	10379	5283	4727	387	169	5096	4511	410	175	345	193	163

PROVINCIA D

Gennato	117	732	394	341	40	13	338	306	21	11	19	6	5
Febbrato	165	717	387	336	40	11	330	282	38	10	28	15	13
Marzo	156	809	422	368	43	11	387	333	36	18	32	19	17
Aprile	85	683	340	297	31	12	343	301	25	17	26	18	14
Maggio	79	671	331	279	40	12	340	282	42	16	29	18	14
Giugno	99	498	274	215	41	18	224	193	22	9	25	18	13
Luglio	80	552	301	261	28	12	251	206	38	7	21	11	10
Agosto	95	563	280	241	29	10	283	233	41	9	16	12	10
Settembre	138	579	299	266	27	6	280	239	35	6	25	16	13
Ottobre	207	557	273	230	34	9	284	256	41	7	22	10	8
Novembre	185	565	276	247	19	10	289	253	26	10	27	13	11
Dicembre	163	674	327	272	42	13	347	295	44	8	15	9	5
ANNO	1569	7600	3904	3353	414	137	3696	3159	409	128	285	165	133

STATO CIVILE PER MESI.

Province.

MORTI			MORTI										Eccedenza		MESI	
FEMMINE			TOTALE DEI MORTI	MASCHI					FEMMINE					dei nati sui morti		dei morti sui nati
TOTALE	Legittime	Illegittime ed esposte		TOTALE	Celibi	Coniugati	Vedovi	Stato civile ignoto	TOTALE	Nubili	Coniugate	Vedove	Stato civile ignoto			

DI PISA.

18	17	1	673	350	220	74	56	..	323	192	70	61	..	302	..	Gennaio
16	16	..	582	297	180	75	42	..	285	183	53	49	..	269	..	Febbraio
9	9	..	694	351	238	77	36	..	343	201	80	62	..	249	..	Marzo
14	12	2	539	273	162	78	33	..	266	162	64	40	..	250	..	Aprile
14	11	3	501	240	138	63	38	1	261	144	64	53	..	190	..	Maggio
10	10	..	442	223	138	51	33	1	219	126	50	43	..	294	..	Giugno
10	9	1	536	271	180	60	31	..	265	158	63	44	..	315	..	Luglio
13	11	2	517	253	180	48	25	..	264	166	60	38	..	374	..	Agosto
14	11	3	484	239	155	53	31	..	245	161	60	24	..	308	..	Settembre
10	9	1	523	246	156	64	26	..	277	160	70	47	..	175	..	Ottobre
15	13	2	517	263	159	73	31	..	254	142	60	52	..	147	..	Novembre
14	10	4	591	303	168	82	52	1	288	139	73	76	..	110	..	Dicembre
157	138	19	6599	3309	2074	798	434	3	3290	1934	767	589	..	2983	..	ANNO

DI SIENA.

12	11	1	559	279	165	76	38	..	280	159	66	55	..	173	..	Gennaio
14	13	1	555	268	185	52	31	..	287	172	55	60	..	166	..	Febbraio
19	18	1	673	342	218	85	39	..	331	191	81	58	1	112	..	Marzo
9	9	..	469	252	159	61	32	..	217	112	55	50	..	127	..	Aprile
8	6	2	429	204	124	51	29	..	225	138	41	46	..	85	..	Maggio
10	9	1	352	189	117	45	27	..	163	96	42	25	..	110	..	Giugno
8	5	3	386	191	128	38	25	..	195	115	43	37	..	173	..	Luglio
16	15	1	426	191	126	48	17	..	235	158	35	42	..	158	..	Agosto
6	6	..	395	211	141	45	25	..	184	119	40	25	..	139	..	Settembre
9	9	..	417	200	134	45	21	..	217	130	48	39	..	148	..	Ottobre
11	10	1	400	205	129	44	32	..	195	106	52	37	..	147	..	Novembre
14	14	..	441	228	137	56	34	1	213	129	58	26	..	145	..	Dicembre
136	125	11	5502	2760	1763	646	350	1	2742	1625	616	500	1	1683	..	ANNO

delle Marche.

DI ANCONA.

18	16	2	714	340	197	97	46	..	374	207	76	91	..	370	..	Gennaio
16	14	2	657	307	198	65	44	..	350	225	56	69	..	375	..	Febbraio
11	10	1	786	408	271	84	53	..	378	223	69	86	..	367	..	Marzo
10	7	3	533	291	168	85	38	..	272	134	78	60	..	405	..	Aprile
9	8	1	534	267	153	79	35	..	267	147	58	62	..	280	..	Maggio
12	10	2	387	178	121	41	16	..	209	113	49	47	..	347	..	Giugno
14	12	2	592	248	174	54	19	1	254	159	47	48	..	229	..	Luglio
9	9	..	476	253	163	60	30	..	223	144	39	40	..	269	..	Agosto
13	9	4	541	264	171	66	27	..	277	191	49	37	..	204	..	Settembre
13	9	4	621	328	229	66	33	..	293	192	49	52	..	114	..	Ottobre
12	12	..	590	279	182	69	28	..	311	176	65	70	..	174	..	Novembre
15	15	..	649	335	214	72	48	1	314	162	83	68	1	225	..	Dicembre
152	131	21	7020	3498	2241	838	417	2	3522	2073	718	730	1	3359	..	ANNO

ASCOLI PICENO.

18	10	3	461	234	135	57	41	1	227	116	46	65	..	271	..	Gennaio
13	12	1	429	212	133	47	32	..	217	124	49	44	..	288	..	Febbraio
13	11	2	579	283	167	68	48	..	296	178	47	71	..	230	..	Marzo
8	8	..	338	168	105	42	21	..	170	104	28	38	..	345	..	Aprile
11	9	2	324	153	80	53	20	..	171	100	42	29	..	347	..	Maggio
7	6	1	277	138	82	40	16	..	139	83	28	28	..	221	..	Giugno
10	8	2	391	193	133	41	19	..	198	139	32	27	..	161	..	Luglio
4	2	2	600	287	185	65	37	..	313	191	67	47	37	Agosto
9	9	..	630	319	209	68	42	..	311	207	64	40	51	Settembre
12	9	3	504	243	181	40	22	..	261	185	40	36	..	53	..	Ottobre
14	10	4	402	203	149	38	16	..	199	135	35	29	..	163	..	Novembre
6	5	1	482	238	154	53	31	..	244	147	48	49	..	192	..	Dicembre
120	99	21	5417	2671	1713	612	345	1	2746	1717	526	503	..	2183	..	ANNO

TAVOLA II. — MOVIMENTO DELLO

Anno 1886.

MESI	MATRIMONI	NATI										NATI				
		TOTALE DEI NATI	MASCHI					FEMMINE					TOTALE DEI NATI-MORTI	MASCHI		
			TOTALE	Legittimi	Illegittimi riconosciuti da uno o da entrambi i genitori	Esposti ed illegittimi non riconosciuti	TOTALE	Legittime	Illegittime riconosciute da uno o da entrambi i genitori	Esposte ed illegittime non riconosciute	TOTALE	Legittimi		Illegittimi ed esposti		
Gennaio	179	790	407	374	17	16	383	359	31	13	36	14	13	1		
Febbraio	185	826	433	396	28	9	393	364	16	13	47	30	28	2		
Marzo	214	1109	594	541	32	21	515	457	32	26	46	23	22	2		
Aprile	105	981	514	466	26	22	467	405	30	32	33	16	14	1		
Maggio	115	752	390	340	29	21	362	323	22	17	29	22	20	2		
Giugno	119	557	282	248	19	15	275	258	17	20	24	20	17	3		
Luglio	117	617	320	291	22	7	297	269	20	8	30	20	17	3		
Agosto	147	606	308	274	21	13	298	268	19	11	22	17	14	3		
Settembre	158	608	316	282	24	10	292	274	11	7	23	14	13	1		
Ottobre	249	632	307	282	19	6	325	294	20	11	25	11	11	1		
Novembre	271	546	285	263	17	5	261	237	13	11	25	16	15	1		
Dicembre	207	577	294	268	15	11	283	259	11	13	31	16	14	2		
ANNO	2066	8601	4450	4025	269	156	4151	3727	242	182	371	219	198	21		

PROVINCIA

Gennaio	110	955	485	399	64	22	470	384	72	14	35	22	19	3
Febbraio	185	909	454	372	68	14	455	368	70	17	38	21	14	7
Marzo	216	1046	523	422	83	18	523	441	74	8	42	24	17	7
Aprile	117	971	528	439	72	17	443	352	73	18	30	16	13	3
Maggio	136	695	356	287	55	14	339	273	53	13	24	14	13	1
Giugno	118	556	274	232	32	10	282	225	43	14	24	13	9	4
Luglio	79	582	306	248	45	13	276	221	45	10	19	10	6	4
Agosto	127	573	288	245	33	10	285	239	40	6	29	18	15	3
Settembre	131	585	286	243	33	10	299	251	40	8	27	18	17	1
Ottobre	228	642	318	270	43	5	324	282	36	6	24	13	12	1
Novembre	219	550	282	239	32	11	268	227	32	9	32	17	11	6
Dicembre	140	684	357	295	48	14	327	266	49	12	36	19	17	2
ANNO	1806	8748	4457	3691	608	158	4291	3529	627	135	360	205	163	42

PROVINCIA DI

Compartimento

PROVINCIA														
Gennaio	332	2126	1108	905	144	59	1018	823	132	63	83	47	37	10
Febbraio	437	2066	1067	829	165	73	999	779	151	69	71	37	27	10
Marzo	524	2381	1238	985	177	76	1143	888	172	83	87	46	33	13
Aprile	360	2267	1155	910	166	79	1112	878	161	73	65	31	27	4
Maggio	281	1777	910	733	123	54	867	677	121	69	66	42	27	15
Giugno	378	1293	670	532	100	38	623	498	80	45	55	31	26	5
Luglio	265	1297	680	533	89	58	617	496	93	28	61	39	31	8
Agosto	312	1405	754	606	112	36	651	517	93	41	46	25	18	7
Settembre	303	1323	695	553	94	48	628	508	83	37	65	39	33	6
Ottobre	431	1322	653	518	96	39	669	554	82	33	64	38	29	9
Novembre	522	1261	639	520	82	37	692	501	73	48	65	40	30	10
Dicembre	369	1455	740	592	103	45	715	558	106	51	75	44	33	11
ANNO	4514	19973	10309	8216	1451	642	9664	7677	1347	640	803	459	351	108

Compartimento

PROVINCIA														
Gennaio	550	3292	1670	1263	322	85	1622	1183	353	86	157	96	61	35
Febbraio	869	3236	1655	1248	339	68	1581	1209	303	69	126	77	51	26
Marzo	799	3394	1775	1367	334	74	1619	1252	294	73	173	106	75	31
Aprile	425	2953	1563	1191	294	78	1390	1059	270	61	169	95	71	24
Maggio	682	2507	1255	935	245	75	1252	940	248	64	144	91	60	31
Giugno	524	2241	1136	877	204	55	1105	855	193	57	96	54	38	16
Luglio	422	2555	1360	1036	264	60	1195	890	239	66	124	71	46	25
Agosto	443	2704	1416	1082	274	60	1288	979	242	67	134	73	50	23
Settembre	552	2759	1417	1091	266	60	1342	1019	255	68	134	72	57	15
Ottobre	857	2764	1406	1045	291	70	1358	1063	229	66	114	69	50	19
Novembre	733	2604	1383	1083	240	60	1221	939	226	56	154	84	64	20
Dicembre	591	3002	1492	1133	285	74	1510	1153	291	66	166	95	67	28
ANNO	7447	34011	17528	13351	3358	819	16483	12541	3143	799	1691	983	690	293

STATO CIVILE PER MESI.

Province.

MORTI			MORTI											Eccedenza		MESI
FEMMINE			MASCHI					FEMMINE					dei nati sui morti	dei morti sui nati		
TOTALE	Legittime	Illegittime ed esposte	TOTALE	Celibi	Coniugati	Vedovi	Stato civile ignoto	TOTALE	Nabili	Coniugate	Vedove	Stato civile ignoto				

DI MACERATA.

22	17	5	635	203	180	87	35	1	332	161	84	87	..	155	..	Gennaio
17	14	3	577	265	169	61	35	..	312	181	63	68	..	249	..	Febbraio
23	18	5	664	343	219	77	47	..	321	183	57	81	..	445	..	Marzo
17	13	4	494	236	147	57	32	..	258	163	49	46	..	487	..	Aprile
7	6	1	515	244	145	66	33	..	271	146	67	58	..	237	..	Maggio
4	4	..	354	157	99	38	20	..	197	124	39	34	..	203	..	Giugno
10	9	1	434	219	144	45	30	..	215	136	40	39	..	183	..	Luglio
5	4	1	459	262	168	70	24	..	197	123	34	40	..	147	..	Agosto
9	7	2	579	284	213	40	31	..	295	209	50	36	..	29	..	Settembre
14	14	..	542	271	185	62	24	..	271	197	39	35	..	90	..	Ottobre
9	6	3	465	225	138	53	34	..	240	149	39	52	..	81	..	Novembre
15	13	2	515	247	147	68	31	1	268	158	49	61	..	62	..	Dicembre
152	125	27	6233	3056	1954	724	376	2	3177	1930	610	637	..	2368	..	ANNO

PESARO E URBINO.

13	13	..	706	340	229	71	40	..	366	241	64	61	..	249	..	Gennaio
17	13	4	681	368	210	58	40	..	373	239	70	64	..	228	..	Febbraio
18	15	3	908	465	331	93	40	1	443	293	83	67	..	138	..	Marzo
14	12	2	500	243	154	62	27	..	257	160	50	47	..	471	..	Aprile
10	9	1	460	244	162	49	33	..	216	125	62	29	..	235	..	Maggio
11	10	1	330	159	93	43	23	..	171	101	41	29	..	226	..	Giugno
9	9	..	442	226	145	57	24	..	216	130	50	36	..	140	..	Luglio
11	9	2	552	277	178	68	31	..	275	169	55	51	..	21	..	Agosto
9	7	2	690	357	243	77	37	..	333	216	85	32	..	105	..	Settembre
11	11	..	550	285	188	69	28	..	265	162	55	48	..	92	..	Ottobre
15	13	2	445	217	144	51	22	..	298	153	35	40	..	105	..	Novembre
17	12	5	569	298	181	76	41	..	271	166	49	56	..	115	..	Dicembre
155	133	22	6833	3419	2258	774	386	1	3414	2155	699	560	..	1915	..	ANNO

dell' Umbria.

DI PERUGIA.

36	30	6	1497	767	501	152	114	..	730	443	126	161	..	629	..	Gennaio
34	29	5	1388	671	465	138	67	1	717	443	131	143	..	678	..	Febbraio
41	33	8	1778	916	597	199	118	2	862	523	162	177	..	603	..	Marzo
34	25	9	1345	670	435	157	78	..	675	392	145	138	..	922	..	Aprile
24	18	6	1245	622	379	168	74	1	623	354	138	131	..	532	..	Maggio
24	17	7	923	470	307	101	62	..	453	258	109	86	..	370	..	Giugno
22	16	6	1051	528	364	104	60	..	522	322	108	93	..	246	..	Luglio
21	17	4	1171	589	423	99	64	3	582	385	111	86	..	234	..	Agosto
26	19	7	1175	589	413	113	63	..	586	391	115	80	..	148	..	Settembre
26	19	7	1235	620	433	126	60	1	615	401	121	93	..	87	..	Ottobre
25	23	2	1157	615	412	126	76	1	542	328	114	100	..	104	..	Novembre
31	28	3	1342	675	442	148	85	..	667	380	144	143	..	113	..	Dicembre
344	274	70	15307	7732	5171	1631	921	9	7575	4620	1524	1431	..	4666	..	ANNO

del Lazio.

DI ROMA.

61	41	20	2589	1365	907	315	135	8	1224	765	228	231	..	703	..	Gennaio
49	33	16	2161	1208	863	237	102	6	953	603	172	176	2	1075	..	Febbraio
67	43	24	2553	1392	917	317	150	8	1161	741	205	215	..	841	..	Marzo
74	58	16	1901	1022	683	245	85	9	879	505	194	180	..	1052	..	Aprile
53	38	15	1906	1004	661	244	93	6	902	524	183	194	1	601	..	Maggio
42	32	10	1616	826	557	208	53	8	790	474	176	139	1	625	..	Giugno
53	33	20	1881	1009	723	190	83	13	872	577	158	133	4	674	..	Luglio
61	48	13	2075	1047	767	204	71	5	1028	748	143	137	..	629	..	Agosto
62	48	14	1842	941	684	184	67	6	901	625	149	127	..	917	..	Settembre
45	37	8	1984	1070	746	241	73	5	914	615	153	144	2	780	..	Ottobre
70	52	18	1965	1063	702	255	99	7	902	554	191	156	1	639	..	Novembre
71	48	23	2156	1166	748	282	122	14	990	537	211	240	2	846	..	Dicembre
708	511	197	24629	13113	8958	2922	1138	95	11516	7268	2163	2072	13	9382	..	ANNO

Anno 1886.

MESI	MATRIMONI	NATI								NATI —				
		TOTALE DEI NATI	MASCHI				FEMMINE				TOTALE DEI NATI-MORTI	MASCHI		
			TOTALE	Legittimi	Illegittimi riconosciuti da uno o da entrambi i genitori	Esposti ed illegittimi non riconosciuti	TOTALE	Legittime	Illegittime riconosciute da uno o da entrambi i genitori	Esposte ed illegittime non riconosciute		TOTALE	Legittimi	Illegittimi ed esposti

Compartimento degli

PROVINCIA DI AQUILA

Gennaio	179	1195	607	572	22	13	588	556	17	15	38	22	22	..
Febbraio	243	1195	632	593	25	14	593	530	18	15	20	12	12	..
Marzo	175	1594	843	817	14	12	751	711	24	16	34	17	17	..
Aprile	186	1562	816	778	23	15	746	705	28	13	36	21	19	2
Maggio	218	1500	755	713	24	18	745	704	28	13	31	17	17	..
Giugno	254	1263	644	601	28	15	619	583	24	12	28	16	15	1
Luglio	427	1168	620	583	24	13	548	514	22	12	30	17	17	..
Agosto	376	999	510	473	25	12	489	459	20	10	26	18	17	1
Settembre	361	892	458	435	13	10	434	412	14	8	23	12	11	1
Ottobre	297	972	490	472	12	6	482	458	15	9	30	17	16	1
Novembre	284	897	467	440	19	8	430	406	15	9	33	20	19	1
Dicembre	361	1098	570	545	17	8	528	505	12	11	34	22	20	2
ANNO	3361	14335	7412	7022	246	144	6923	6543	237	143	363	211	202	9

PROVINCIA DI

Gennaio	260	1433	747	720	2	25	686	663	7	16	38	24	24	..
Febbraio	381	1457	815	797	4	14	642	619	9	14	36	21	21	..
Marzo	272	1500	761	732	9	20	739	712	5	22	37	20	19	1
Aprile	201	1231	634	614	7	13	597	575	5	17	28	18	18	..
Maggio	225	1214	612	596	3	13	602	580	8	14	33	16	14	2
Giugno	228	1093	534	516	3	15	559	534	9	16	31	17	17	..
Luglio	200	1079	557	538	7	12	522	505	8	9	32	15	15	..
Agosto	188	1102	548	533	8	7	554	537	9	8	34	21	21	..
Settembre	287	1153	613	597	8	8	540	523	6	11	30	18	16	2
Ottobre	286	1127	559	543	6	10	568	547	8	13	43	24	24	..
Novembre	353	992	518	508	5	5	474	464	3	7	31	8	7	1
Dicembre	346	1111	551	528	9	14	560	545	5	10	42	22	20	2
ANNO	3227	14492	7449	7222	71	156	7043	6804	82	157	421	224	216	8

PROVINCIA

Gennaio	214	1192	638	606	13	19	554	533	6	15	42	25	24	1
Febbraio	366	1289	671	642	9	20	618	599	6	13	48	26	24	2
Marzo	266	1412	725	696	11	18	637	657	9	21	41	23	19	4
Aprile	206	1250	672	651	9	12	578	562	8	8	27	16	16	..
Maggio	216	1255	664	638	13	13	591	573	6	12	35	22	18	4
Giugno	208	1066	545	527	7	11	521	491	8	22	28	18	17	1
Luglio	183	973	435	464	13	8	493	481	8	4	30	18	17	1
Agosto	190	863	440	423	10	7	423	410	6	7	27	15	15	..
Settembre	237	901	461	439	14	8	440	423	6	11	21	13	12	1
Ottobre	264	877	463	444	5	14	414	404	2	8	33	21	18	3
Novembre	345	872	450	439	3	8	422	406	7	9	25	14	13	1
Dicembre	462	998	516	501	7	8	482	464	5	13	46	25	25	..
ANNO	3157	12953	6730	6470	114	146	6223	6003	77	143	403	236	218	18

PROVINCIA

Gennaio	110	880	470	448	4	18	410	386	6	18	17	5	5	..
Febbraio	253	1001	517	475	14	28	484	463	7	14	15	9	7	2
Marzo	173	1003	532	498	7	27	471	441	9	21	35	21	20	1
Aprile	112	943	516	486	11	19	427	396	10	21	35	22	22	..
Maggio	181	840	467	436	10	21	373	353	8	12	27	16	16	..
Giugno	138	690	382	358	10	14	308	288	8	12	21	14	14	..
Luglio	117	652	329	299	8	22	323	286	10	27	17	7	7	..
Agosto	123	533	269	246	8	15	264	256	1	7	14	10	10	..
Settembre	170	642	337	325	7	5	305	286	7	12	17	10	8	2
Ottobre	236	652	325	306	6	13	327	308	5	14	19	9	9	..
Novembre	306	612	305	290	5	10	307	286	5	16	23	9	9	..
Dicembre	205	792	394	375	5	14	398	383	5	10	20	12	12	..
ANNO	2124	9240	4843	4542	95	206	4397	4132	81	184	260	144	139	5

STATO CIVILE PER MESI.

Province.

MORTI			MORTI											Eccedenza		MESI
FEMMINE			TOTALE DEI MORTI	MASCHI					FEMMINE					dei nati sui morti	dei morti sui nati	
TOTALE	Legittime	Illegittime ed esposte		TOTALE	Celibi	Coniugati	Vedovi	Stato civile ignoto	TOTALE	Nubili	Coniugate	Vedove	Stato civile ignoto			

Abbruzzi e Molise.

DEGLI ABRUZZI.

16	15	1	875	403	235	104	64	..	472	279	100	93	..	320	..	Gennaio
8	8	..	801	396	279	75	42	..	405	259	83	63	..	394	..	Febbraio
17	16	1	929	449	304	95	50	..	480	284	105	91	..	665	..	Marzo
15	14	1	724	335	234	54	47	..	389	229	91	69	..	838	..	Aprile
14	14	..	691	334	217	78	38	1	357	203	92	62	..	809	..	Maggio
12	12	..	681	326	219	73	34	..	355	226	80	49	..	582	..	Giugno
13	12	1	764	395	268	89	38	..	369	234	79	56	..	404	..	Luglio
8	8	..	1124	571	416	107	48	..	553	399	85	69	125	Agosto
11	11	..	1090	529	416	84	29	..	561	422	80	59	198	Settembre
13	13	..	1067	548	400	108	40	..	519	374	78	67	95	Ottobre
13	13	..	888	452	291	99	62	..	436	291	82	63	..	9	..	Novembre
12	12	..	965	516	356	108	57	..	449	269	94	86	..	133	..	Dicembre
152	148	4	10599	5254	3635	1069	549	1	5345	3469	1049	827	..	3736	..	ANNO

CAMPOBASSO.

14	14	..	974	473	300	123	50	..	501	292	97	112	..	459	..	Gennaio
15	14	1	940	487	345	99	40	3	453	291	78	84	..	517	..	Febbraio
17	14	3	1209	592	384	140	64	4	617	384	112	121	..	291	..	Marzo
10	10	..	909	447	293	112	42	..	462	264	100	96	2	322	..	Aprile
17	15	2	909	432	283	112	37	..	477	279	93	104	1	305	..	Maggio
14	14	..	656	332	216	84	32	..	324	185	72	67	..	437	..	Giugno
17	16	1	1033	491	340	110	39	2	542	374	96	72	..	46	..	Luglio
13	13	..	1621	763	566	139	58	..	858	573	155	130	519	Agosto
12	11	1	1556	727	531	131	62	3	829	556	135	138	403	Settembre
19	19	..	1418	705	538	130	46	1	713	500	103	110	291	Ottobre
23	21	2	1229	592	396	142	51	3	637	412	111	113	1	..	237	Novembre
26	26	..	1143	590	371	154	60	5	553	325	120	108	32	Dicembre
197	187	10	13597	6631	4563	1466	581	21	6966	4435	1272	1255	4	895	..	ANNO

DI CHIETI.

17	15	2	974	485	312	122	51	..	489	286	111	92	..	218	..	Gennaio
22	22	..	947	487	323	116	43	..	460	289	84	87	..	342	..	Febbraio
18	18	..	1043	529	342	117	70	..	514	305	109	100	..	369	..	Marzo
11	9	2	794	391	250	105	36	..	403	227	92	84	..	456	..	Aprile
13	12	1	744	356	227	95	32	2	388	218	97	73	..	511	..	Maggio
10	10	..	636	302	189	80	31	2	334	213	64	56	1	430	..	Giugno
12	12	..	883	423	287	98	38	..	460	283	92	85	..	95	..	Luglio
8	8	..	1121	501	364	100	34	3	620	440	103	76	1	..	258	Agosto
8	8	..	1112	543	384	116	43	..	569	396	100	71	2	..	211	Settembre
12	10	2	930	416	263	119	33	1	514	335	107	72	53	Ottobre
11	11	..	887	449	310	98	40	1	438	266	95	77	15	Novembre
21	19	2	957	489	317	115	56	1	468	275	99	94	..	41	..	Dicembre
167	158	9	11028	5371	3573	1231	507	10	5637	3533	1153	967	4	1925	..	ANNO

DI TERAMO.

12	11	1	611	301	183	70	47	1	310	172	80	58	..	269	..	Gennaio
6	5	1	514	266	171	59	36	..	248	146	50	51	1	487	..	Febbraio
14	14	..	653	322	198	88	36	..	351	184	77	70	..	350	..	Marzo
13	11	2	468	236	154	60	21	1	232	132	61	39	..	475	..	Aprile
11	11	..	462	258	172	60	26	..	204	109	52	42	1	378	..	Maggio
7	7	..	376	189	113	53	18	..	187	94	50	42	1	314	..	Giugno
10	8	2	486	235	163	49	23	..	251	155	61	35	..	166	..	Luglio
4	4	..	573	295	205	65	24	1	278	190	56	32	40	Agosto
7	7	..	630	305	223	57	25	..	325	208	61	55	1	12	..	Settembre
10	9	1	538	252	174	48	30	..	286	198	57	31	..	114	..	Ottobre
14	14	..	498	263	164	65	33	1	235	155	45	35	..	114	..	Novembre
8	8	..	556	277	164	78	35	..	279	170	60	49	..	236	..	Dicembre
116	109	7	6365	3199	2089	752	354	4	3166	1913	710	539	4	2875	..	ANNO

TAVOLA II. — MOVIMENTO DELLO

Anno 1886.

M E S I	MATRIMONI	N A T I										N A T I —				
		TOTALE DEI NATI	M A S C H I					F E M M I N E					TOTALE DEI NATI-MORTI	M A S C H I		
			TOTALE	Legittimi	Illegittimi riconosciuti da uno o da entrambi i genitori	Espositi ed illegittimi non riconosciuti	TOTALE	Legittime	Illegittime riconosciute da uno o da entrambi i genitori	Esposite ed illegittime non riconosciute	TOTALE	Legittimi		Illegittimi ed espositi		

Compartimento

PROVINCIA DI

Gennaio	305	1579	846	827	10	9	733	708	10	15	46	25	24	1
Febbraio	352	1341	692	673	5	14	649	635	5	9	24	15	14	1
Marzo	253	1369	732	703	13	16	637	620	3	14	47	23	23	..
Aprile	199	1250	638	612	9	17	612	595	4	13	27	15	15	..
Maggio	242	1153	584	567	4	13	569	551	8	10	27	13	13	..
Giugno	179	1040	579	571	3	5	461	453	5	3	28	18	15	3
Luglio	202	1265	639	621	5	13	626	612	3	11	29	17	17	..
Agosto	164	1478	757	739	3	15	721	698	6	17	60	36	34	2
Settembre	317	1544	793	771	6	16	751	736	5	10	36	21	21	..
Ottobre	277	1409	739	722	3	14	670	652	7	11	44	22	22	..
Novembre	286	1360	654	641	4	9	706	688	4	14	34	21	20	1
Dicembre	478	1490	735	720	5	10	755	738	8	9	48	27	25	2
ANNO	3254	16278	8388	8167	70	151	7890	7686	68	136	450	253	243	10

PROVINCIA DI

Gennaio	150	949	492	484	6	2	457	445	7	5	17	9	9	..
Febbraio	280	877	467	453	10	4	410	400	7	3	20	7	7	..
Marzo	196	847	430	427	2	1	417	409	5	3	16	5	5	..
Aprile	135	768	415	406	6	3	353	343	8	2	27	12	12	..
Maggio	158	750	398	390	5	3	352	345	4	3	30	16	14	2
Giugno	127	666	346	337	6	3	320	314	3	3	16	12	11	1
Luglio	86	811	422	412	8	2	389	381	5	3	22	12	12	..
Agosto	95	741	384	375	6	3	357	346	7	4	21	13	12	1
Settembre	179	854	448	438	8	2	406	399	6	1	20	13	11	2
Ottobre	159	820	431	420	9	2	389	381	5	3	26	10	10	..
Novembre	179	748	375	368	6	1	373	362	9	2	12	9	9	..
Dicembre	231	871	436	428	5	3	435	428	6	1	19	11	11	..
ANNO	1975	9702	5044	4938	77	29	4658	4553	72	33	246	129	123	6

PROVINCIA

Gennaio	493	2771	1409	1368	15	26	1362	1313	20	29	103	55	55	..
Febbraio	656	2300	1164	1126	15	23	1136	1095	17	24	89	45	44	1
Marzo	506	2381	1286	1252	16	18	1095	1064	5	26	87	53	51	2
Aprile	388	2124	1135	1093	18	24	989	958	14	17	75	45	43	2
Maggio	448	1915	1017	975	15	27	898	861	10	27	59	32	29	3
Giugno	441	1924	1022	991	10	21	902	867	11	24	75	38	38	..
Luglio	434	2116	1083	1050	14	19	1033	992	12	29	71	43	42	1
Agosto	442	2122	1120	1079	18	23	1002	972	14	16	65	33	31	2
Settembre	505	2309	1200	1166	14	20	1109	1082	9	18	58	29	29	..
Ottobre	662	2460	1271	1237	16	18	1189	1149	19	21	89	48	46	2
Novembre	790	2456	1260	1224	13	23	1196	1160	14	22	90	47	45	2
Dicembre	753	2457	1226	1189	15	22	1231	1189	16	26	100	51	47	4
ANNO	6518	27335	14193	13750	179	264	13142	12702	161	279	961	519	500	19

PROVINCIA

Gennaio	599	3727	1960	1875	30	55	1767	1670	27	70	212	116	108	8
Febbraio	769	3337	1653	1570	18	65	1684	1605	21	58	197	111	94	17
Marzo	701	3296	1686	1609	19	58	1610	1515	27	68	175	95	87	8
Aprile	619	2900	1504	1437	19	48	1396	1330	12	54	186	110	103	7
Maggio	780	2585	1328	1259	14	55	1257	1198	11	48	168	80	77	3
Giugno	772	2584	1359	1276	27	56	1225	1173	15	37	168	83	76	7
Luglio	708	2940	1528	1464	18	46	1412	1325	27	60	183	104	96	8
Agosto	741	2926	1518	1447	22	49	1408	1346	14	48	173	96	93	3
Settembre	718	3043	1557	1486	29	42	1486	1430	11	45	198	113	103	10
Ottobre	738	3199	1646	1574	22	50	1553	1488	16	49	184	117	108	9
Novembre	895	3100	1577	1505	22	50	1523	1450	15	58	201	117	110	7
Dicembre	875	3222	1637	1572	26	39	1585	1503	19	63	198	112	101	11
ANNO	8915	36859	18953	18074	266	613	17906	17033	215	658	2243	1254	1156	98

STATO CIVILE PER MESI.

Province.

MORTI				MORTI										Eccedenza		MESI
FEMMINE			TOTALE DEI MORTI	MASCHI					FEMMINE					dei nati sui morti	dei morti sui nati	
TOTALE	Legittime	Illegittime ed esposte		TOTALE	Celibbi	Coniugati	Vedovi	Stato civile ignoto	TOTALE	Nubili	Coniugate	Vedove	Stato civile ignoto			

della Campania.

AVELLINO.

21	21	..	1040	524	361	118	45	..	516	306	97	113	..	539	..	Gennaio
9	9	..	1066	512	377	82	53	..	554	371	88	95	..	275	..	Febbraio
24	22	2	1267	622	433	125	64	..	645	423	99	122	1	102	..	Marzo
12	10	2	934	469	335	97	37	..	465	290	95	80	..	316	..	Aprile
14	14	..	821	417	271	95	50	1	404	255	85	64	..	332	..	Maggio
10	10	..	755	401	295	79	27	..	354	239	64	51	..	285	..	Giugno
12	12	..	952	487	357	98	31	1	465	318	81	66	..	313	..	Luglio
24	23	1	1689	805	574	179	52	..	884	600	155	128	1	..	211	Agosto
15	14	1	1579	772	573	137	61	1	807	544	141	122	35	Settembre
22	19	3	1428	703	515	130	58	..	725	494	126	105	19	Ottobre
13	13	..	1313	672	460	138	74	..	641	432	116	93	..	47	..	Novembre
21	21	..	1216	643	410	173	59	1	573	346	111	116	..	274	..	Dicembre
197	188	9	14060	7027	4961	1451	611	4	7033	4618	1258	1155	2	2218	..	ANNO

BENEVENTO.

8	8	..	629	308	203	63	41	1	321	187	71	63	..	320	..	Gennaio
13	13	..	558	285	188	63	34	..	273	162	50	61	..	319	..	Febbraio
11	10	1	696	352	250	67	35	..	344	221	55	68	..	151	..	Marzo
15	15	..	562	299	221	57	21	..	263	167	52	44	..	206	..	Aprile
14	13	1	572	304	210	67	27	..	268	172	49	47	..	178	..	Maggio
4	4	..	449	220	155	48	16	1	229	161	37	31	..	217	..	Giugno
10	10	..	669	337	248	74	15	..	332	243	56	33	..	142	..	Luglio
8	8	..	873	439	338	66	34	1	434	312	68	54	132	Agosto
7	7	..	914	468	346	79	43	..	446	331	62	53	60	Settembre
16	16	..	911	435	326	75	34	..	476	342	75	59	91	Ottobre
3	3	..	812	395	287	80	28	..	417	286	77	54	64	Novembre
8	7	1	725	365	260	73	31	1	360	219	75	66	..	146	..	Dicembre
117	114	3	8370	4207	3032	812	359	4	4163	2803	727	633	..	1332	..	ANNO

DI CASERTA.

48	46	2	1878	948	655	197	93	3	930	565	174	186	5	893	..	Gennaio
44	42	2	1524	769	524	158	84	3	755	474	128	151	2	776	..	Febbraio
34	32	2	1595	804	547	184	70	3	791	484	156	150	1	786	..	Marzo
30	28	2	1339	644	455	150	59	..	695	434	122	139	..	785	..	Aprile
27	24	3	1306	657	405	170	81	1	649	405	121	123	..	609	..	Maggio
37	36	1	1343	625	440	129	55	1	718	503	121	92	2	581	..	Giugno
28	25	3	1956	1022	809	148	63	2	934	633	144	96	1	160	..	Luglio
32	30	2	2039	1042	825	150	60	7	997	771	103	118	5	83	..	Agosto
29	29	..	1896	957	754	144	58	1	939	696	138	104	1	413	..	Settembre
41	40	1	1745	914	675	174	61	4	831	596	122	112	1	715	..	Ottobre
43	41	2	1913	963	719	171	67	6	950	650	171	129	..	543	..	Novembre
49	47	2	2026	1013	706	211	89	7	1013	635	185	192	1	431	..	Dicembre
442	420	22	20560	10358	7494	1986	840	38	10202	6906	1685	1592	19	6775	..	ANNO

DI NAPOLI.

96	92	4	2909	1486	985	340	153	8	1423	896	255	267	5	818	..	Gennaio
86	83	3	2508	1443	1028	298	112	5	1365	892	194	275	4	529	..	Febbraio
80	73	7	3080	1621	1145	333	137	6	1459	908	273	270	8	216	..	Marzo
76	71	5	2413	1264	854	300	102	8	1149	732	216	198	3	487	..	Aprile
88	81	7	2373	1191	816	280	89	6	1182	751	213	218	..	212	..	Maggio
85	83	2	2350	1185	866	221	93	5	1165	828	169	162	6	234	..	Giugno
79	70	9	2804	1438	1090	251	92	5	1366	1006	195	165	..	136	..	Luglio
77	72	5	2598	1309	982	230	93	4	1289	961	176	152	..	328	..	Agosto
85	78	7	2456	1213	855	282	73	3	1243	860	219	159	5	587	..	Settembre
67	65	2	2261	1165	792	258	111	4	1096	695	222	175	4	938	..	Ottobre
84	83	1	2170	1099	732	253	106	8	1071	646	241	180	4	900	..	Novembre
86	77	9	2585	1320	818	340	150	12	1265	727	261	272	5	637	..	Dicembre
989	928	61	30807	15734	10963	3386	1311	74	15073	9902	2634	2493	44	6052	..	ANNO

TAVOLA II. — MOVIMENTO DELLO

Anno 1886.

MESI	MATRIMONI	NATI										NATI -			
		TOTALE DEI NATI	MASCHI				FEMMINE				TOTALE DEI NATI-MORTI	MASCHI			
			TOTALE	Legittimi	Illegittimi riconosciuti da uno o da entrambi i genitori	Esposti ed illegittimi non riconosciuti	TOTALE	Legittime	Illegittime riconosciute da uno o da entrambi i genitori	Esposte ed illegittime non riconosciute		TOTALE	Legittimi	Illegittimi ed esposti	
Gennaio	429	2085	1070	1012	9	49	1015	960	9	46	80	48	46	2	
Febbraio	471	1683	848	799	10	39	835	787	13	35	60	29	27	2	
Marzo	369	1790	918	868	16	34	872	815	12	42	67	42	41	1	
Aprile	237	1588	821	759	11	51	767	709	9	49	58	39	36	3	
Maggio	332	1473	763	712	10	41	710	645	19	46	59	33	32	1	
Giugno	319	1492	794	750	18	26	698	654	12	32	64	33	30	3	
Luglio	295	1630	838	789	10	39	732	742	16	34	54	27	26	1	
Agosto	334	1708	845	789	21	35	868	814	15	34	63	31	30	1	
Settembre	435	1824	901	859	21	21	923	857	15	51	60	41	41	..	
Ottobre	496	1851	984	927	19	38	867	816	17	34	70	41	40	1	
Novembre	503	1859	955	910	19	26	904	866	8	30	68	38	38	..	
Dicembre	470	1856	915	883	10	22	941	888	12	41	84	40	40	..	
ANNO	4690	20839	10652	10057	174	421	10187	9556	157	474	787	442	427	15	

PROVINCIA

Gennaio	583	3283	1781	1736	16	29	1502	1443	13	46	138	67	67	..
Febbraio	743	2852	1430	1376	11	43	1422	1366	16	40	105	61	59	2
Marzo	435	2490	1190	1155	7	28	1300	1243	11	46	118	63	61	2
Aprile	231	2418	1222	1182	7	33	1196	1147	7	42	106	65	63	2
Maggio	701	2463	1239	1189	10	40	1224	1185	11	28	124	75	73	2
Giugno	300	2176	1133	1097	7	29	1043	1005	9	29	102	60	58	2
Luglio	257	2244	1145	1103	16	26	1099	1066	5	28	116	71	71	..
Agosto	558	2366	1214	1182	12	20	1152	1115	7	30	122	81	78	3
Settembre	618	2413	1266	1227	15	24	1147	1110	9	28	111	69	66	3
Ottobre	585	2558	1297	1260	12	25	1261	1222	10	29	122	63	61	2
Novembre	891	2785	1450	1406	10	34	1335	1300	6	29	134	72	69	3
Dicembre	562	2724	1296	1234	14	48	1428	1384	12	32	155	79	78	1
ANNO	6404	30772	15663	15147	137	379	15109	14586	116	407	1453	826	804	22

Compartimento

PROVINCIA DI

Gennaio	340	1672	921	893	16	12	751	728	10	13	47	25	24	1
Febbraio	397	1438	734	706	9	19	704	679	13	12	54	37	35	2
Marzo	312	1217	618	599	8	11	599	580	8	11	52	28	28	..
Aprile	205	1019	534	519	6	9	485	462	8	15	40	25	25	..
Maggio	289	1046	543	519	8	16	503	481	11	11	34	15	15	..
Giugno	199	1077	540	527	4	9	537	513	10	14	36	16	13	3
Luglio	116	1133	585	564	13	8	548	530	7	11	50	26	26	..
Agosto	158	1298	656	640	10	6	642	612	14	16	57	39	36	3
Settembre	254	1410	703	687	9	7	707	689	7	11	49	28	28	..
Ottobre	300	1308	692	667	8	17	616	595	7	14	38	22	22	..
Novembre	313	1433	735	709	9	17	698	673	8	17	53	32	32	..
Dicembre	345	1474	705	674	14	17	769	752	9	8	60	29	28	1
ANNO	3228	15525	7966	7704	114	148	7559	7294	112	153	570	322	312	10

PROVINCIA

Gennaio	268	2292	1191	1138	23	30	1101	1060	14	27	65	41	39	2
Febbraio	379	2096	1101	1041	20	40	995	951	17	27	52	34	34	..
Marzo	343	1914	984	933	16	35	930	876	15	39	42	22	20	2
Aprile	272	1782	877	837	15	25	905	873	7	25	63	38	36	2
Maggio	482	1688	865	819	17	29	893	862	11	30	57	34	34	..
Giugno	286	1448	739	696	9	34	709	691	18	30	42	23	20	3
Luglio	307	1490	773	741	12	20	717	684	9	24	54	37	31	6
Agosto	498	1763	945	900	18	27	818	780	11	27	72	43	42	1
Settembre	442	1761	904	864	16	24	857	821	9	27	54	28	27	1
Ottobre	542	1748	889	854	6	29	859	817	17	25	53	26	24	2
Novembre	540	1923	984	938	16	30	939	889	12	38	60	41	40	1
Dicembre	407	1993	993	940	14	39	1000	950	9	41	69	37	35	2
ANNO	4766	21898	11245	10701	182	362	10653	10144	149	360	683	404	382	22

PROVINCIA

Gennaio	268	2292	1191	1138	23	30	1101	1060	14	27	65	41	39	2
Febbraio	379	2096	1101	1041	20	40	995	951	17	27	52	34	34	..
Marzo	343	1914	984	933	16	35	930	876	15	39	42	22	20	2
Aprile	272	1782	877	837	15	25	905	873	7	25	63	38	36	2
Maggio	482	1688	865	819	17	29	893	862	11	30	57	34	34	..
Giugno	286	1448	739	696	9	34	709	691	18	30	42	23	20	3
Luglio	307	1490	773	741	12	20	717	684	9	24	54	37	31	6
Agosto	498	1763	945	900	18	27	818	780	11	27	72	43	42	1
Settembre	442	1761	904	864	16	24	857	821	9	27	54	28	27	1
Ottobre	542	1748	889	854	6	29	859	817	17	25	53	26	24	2
Novembre	540	1923	984	938	16	30	939	889	12	38	60	41	40	1
Dicembre	407	1993	993	940	14	39	1000	950	9	41	69	37	35	2
ANNO	4766	21898	11245	10701	182	362	10653	10144	149	360	683	404	382	22

STATO CIVILE PER MESI.

Province.

MORTI				MORTI										Eccedenza		MESI
FEMMINE			TOTALE DEI MORTI	MASCHI					FEMMINE					dei nati sui morti	dei morti sui nati	
TOTALE	Legittime	Illegittime ed esposte		TOTALE	Celli	Coniugati	Vedovi	Stato civile ignoto	TOTALE	Nubili	Coniugate	Vedove	Stato civile ignoto			

DI SALERNO.

32	31	1	1306	640	398	172	70	..	666	378	128	159	1	779	..	Gennaio
31	29	2	1094	562	362	126	72	2	532	337	84	111	..	589	..	Febbraio
25	24	1	1255	631	412	144	71	4	624	365	131	128	..	535	..	Marzo
19	18	1	1094	530	352	110	67	1	564	311	123	130	..	494	..	Aprile
26	23	3	1085	543	363	131	48	1	542	322	110	110	..	388	..	Maggio
31	26	5	1054	528	365	112	50	1	526	352	91	82	1	438	..	Giugno
27	23	4	1339	698	513	144	40	1	641	453	95	93	..	291	..	Luglio
32	32	..	1596	798	602	136	55	5	798	554	124	119	1	112	..	Agosto
19	19	..	1448	705	530	133	42	..	743	534	129	80	..	376	..	Settembre
29	29	..	1484	695	493	151	48	3	789	540	145	103	1	367	..	Ottobre
30	30	..	1509	741	518	166	56	1	768	534	117	116	1	350	..	Novembre
44	42	2	1508	770	517	180	73	..	738	429	155	154	..	348	..	Dicembre
345	326	19	15772	7841	5425	1705	692	19	7931	5109	1432	1385	5	5067	..	ANNO

delle Puglie.

BARI DELLE PUGLIE.

71	68	3	2177	1139	839	227	73	..	1038	744	143	151	..	1106	..	Gennaio
44	39	5	1867	950	720	164	66	..	917	687	112	118	..	985	..	Febbraio
55	51	4	2041	1024	735	220	69	..	1017	715	352	150	..	449	..	Marzo
41	40	1	1768	918	658	200	60	..	850	614	121	115	..	650	..	Aprile
49	49	..	1965	1017	712	244	61	..	948	628	172	146	2	498	..	Maggio
42	42	..	1949	1004	753	192	59	..	945	676	160	108	1	227	..	Giugno
45	41	4	3977	1970	1370	490	109	1	2007	1316	442	249	..	1733	..	Luglio
41	39	2	5044	2518	1740	631	140	7	2526	1592	584	346	4	2678	..	Agosto
42	41	1	3295	1607	1251	284	71	1	1688	1301	218	169	..	882	..	Settembre
59	58	1	2722	1350	1081	186	83	..	1372	1087	149	136	..	164	..	Ottobre
62	62	..	2507	1319	1035	204	80	..	1188	888	145	155	..	278	..	Novembre
76	76	..	2708	1397	1015	282	100	..	1311	946	185	180	..	16	..	Dicembre
627	606	21	32020	16213	11909	3324	971	9	15807	11194	2583	2023	7	1248	..	ANNO

DI FOGGIA.

22	22	..	1127	613	379	190	44	..	514	327	90	97	..	545	..	Gennaio
17	17	..	1019	549	359	158	32	..	470	287	96	87	..	419	..	Febbraio
24	22	2	1061	575	382	166	27	..	486	307	76	103	..	156	..	Marzo
15	15	..	950	528	339	152	37	..	422	277	77	68	..	69	..	Aprile
19	16	3	879	472	313	125	34	..	407	272	67	68	..	167	..	Maggio
20	20	..	1015	525	393	114	18	..	490	353	75	62	..	62	..	Giugno
24	24	..	1564	775	609	134	31	1	789	577	111	101	..	431	..	Luglio
18	16	2	2471	1217	917	257	43	..	1254	848	238	168	..	1173	..	Agosto
21	21	..	2308	1096	788	262	45	1	1212	815	227	169	1	898	..	Settembre
16	16	..	1869	950	718	194	37	1	919	647	135	137	..	561	..	Ottobre
21	21	..	1880	973	682	231	59	1	907	654	109	144	..	447	..	Novembre
31	30	1	1957	1053	712	271	70	..	904	637	128	139	..	483	..	Dicembre
248	240	8	18100	9326	6591	2254	477	4	8774	6001	1429	1343	1	2575	..	ANNO

DI LECCE.

24	23	1	1701	890	616	221	52	1	811	536	132	143	..	591	..	Gennaio
18	16	2	1490	764	531	162	71	..	726	501	107	118	..	606	..	Febbraio
20	18	2	1697	894	631	191	72	..	803	527	126	150	..	217	..	Marzo
25	24	1	1416	728	473	191	64	..	688	443	129	116	..	366	..	Aprile
23	23	..	1360	682	447	181	54	..	678	431	114	133	..	328	..	Maggio
19	18	1	1580	840	550	228	62	..	740	443	162	135	..	132	..	Giugno
17	16	1	3496	1746	1035	571	138	2	1750	975	439	336	..	2006	..	Luglio
29	27	2	2398	1203	852	277	74	..	1195	797	223	175	..	635	..	Agosto
26	24	2	1938	939	710	172	57	..	999	706	158	135	..	177	..	Settembre
27	24	3	1728	885	682	151	52	..	843	623	126	93	1	20	..	Ottobre
19	17	2	1752	921	659	196	66	..	831	558	129	144	..	171	..	Novembre
32	32	..	1698	840	593	193	53	1	858	553	131	174	..	295	..	Dicembre
279	262	17	22254	11332	7779	2734	815	4	10922	7093	1976	1852	1	356	..	ANNO

Anno 1886.

M E S I	MATRIMONI	N A T I									N A T I —				
		TOTALE DEI NATI	M A S C H I					F E M M I N E				TOTALE DEI NATI-MORTI	M A S C H I		
			Totale	Legittimi	Illegittimi riconosciuti da uno o da entrambi i genitori	Esposti ed illegittimi non riconosciuti	TOTALE	Legittime	Illegittime riconosciute da uno o da entrambi i genitori	Esposte ed illegittime non riconosciute	TOTALE		Legittimi	Illegittimi ed esposti	
Gennaio	349	1863	984	937	15	32	879	825	19	35	88	48	46	2	
Febbraio	489	1779	883	847	8	28	896	840	20	36	76	37	35	2	
Marzo	385	1775	896	836	19	41	879	816	20	43	80	41	40	1	
Aprile	243	1458	743	702	16	25	695	657	15	23	46	22	19	3	
Maggio	332	1294	668	632	13	23	626	580	13	33	58	31	30	1	
Giugno	366	1266	673	636	7	30	593	561	13	19	54	25	23	2	
Luglio	219	1375	719	683	16	20	656	619	15	22	67	28	27	1	
Agosto	226	1648	905	853	16	36	743	704	11	28	94	43	43	..	
Settembre	344	1811	937	895	15	27	874	824	17	33	72	32	32	..	
Ottobre	448	1809	915	865	18	32	894	839	18	37	70	39	39	..	
Novembre	423	1668	883	834	19	30	785	746	16	23	75	48	44	4	
Dicembre	362	1703	902	852	21	29	801	759	19	23	88	53	48	5	
ANNO	4186	19429	10108	9572	183	353	9321	8770	196	355	868	447	426	21	

Compartimento
PROVINCIA

Gennaio	322	1792	914	842	31	41	878	808	27	43	28	14	12	2
Febbraio	344	1704	901	838	31	32	803	733	41	29	28	17	16	1
Marzo	321	1612	822	762	29	31	790	737	22	31	37	21	17	4
Aprile	212	1306	665	616	23	26	641	577	31	33	23	13	10	3
Maggio	232	1213	611	544	41	26	602	548	21	33	25	14	12	2
Giugno	232	1033	537	511	15	11	496	450	14	32	19	9	8	1
Luglio	208	1258	643	603	19	21	615	561	21	33	28	15	13	2
Agosto	226	1302	687	635	26	26	615	570	20	25	22	13	11	2
Settembre	353	1374	711	660	27	24	663	612	26	25	34	20	18	2
Ottobre	367	1461	741	699	22	20	720	642	43	35	26	12	11	1
Novembre	395	1340	677	631	25	21	663	595	26	42	34	16	14	2
Dicembre	429	1323	657	604	19	34	666	602	31	33	26	13	12	1
ANNO	3641	16718	8566	7945	308	313	8152	7435	323	394	330	177	154	23

Compartimento
PROVINCIA DI

Gennaio	281	1752	936	857	34	45	816	733	28	55	44	25	24	1
Febbraio	382	1506	782	696	22	64	724	644	28	53	37	24	23	1
Marzo	260	1578	810	719	39	52	762	674	43	51	46	28	25	3
Aprile	229	1327	667	598	23	46	660	577	27	56	31	19	19	..
Maggio	330	1287	662	586	25	51	625	557	13	55	24	16	16	..
Giugno	265	1231	632	570	18	44	599	538	20	41	31	19	17	2
Luglio	242	1348	674	592	26	56	674	598	25	51	29	15	12	3
Agosto	366	1457	765	678	39	48	692	621	30	41	33	22	20	2
Settembre	511	1479	778	697	36	45	701	623	30	48	44	23	23	..
Ottobre	481	1624	825	762	27	36	799	713	32	54	33	16	14	2
Novembre	368	1461	770	692	31	47	691	634	17	40	37	20	20	..
Dicembre	350	1433	695	617	34	44	738	670	20	48	37	24	19	5
ANNO	4065	17483	8996	8064	354	578	8487	7581	313	593	426	251	232	19

PROVINCIA

Gennaio	217	1528	779	736	11	32	749	687	18	44	46	19	18	1
Febbraio	314	1446	748	679	30	39	698	644	14	40	42	24	23	1
Marzo	272	1318	650	591	10	49	668	624	10	34	40	24	24	..
Aprile	171	1133	600	552	18	30	533	485	6	42	37	22	21	1
Maggio	260	1055	536	488	15	33	519	477	10	32	36	26	24	2
Giugno	190	988	503	470	8	25	485	443	12	30	20	13	12	1
Luglio	266	1117	613	567	15	31	504	472	8	24	31	16	15	1
Agosto	310	1119	563	522	12	29	556	518	8	30	18	11	10	1
Settembre	304	1111	577	529	14	34	534	491	10	33	32	17	16	1
Ottobre	303	1209	628	584	10	34	581	524	10	47	37	23	20	3
Novembre	407	1280	667	613	10	44	613	576	10	27	33	13	13	..
Dicembre	328	1248	627	583	8	36	621	582	7	32	44	24	22	2
ANNO	3342	14552	7491	6914	161	416	7061	6523	123	415	416	232	218	14

PROVINCIA DI

STATO CIVILE PER MESI.

Provincie.

MORTI			MORTI											Eccedenza		MESI
FEMMINE			TOTALE DEI MORTI	MASCHI					FEMMINE					del nati sui morti	del morti sui nati	
TOTALE	Legittime	Illegittime ed esposte.		TOTALE	Celibi	Coniugati	Vedovi	Stato civile ignoto	TOTALE	Nubili	Coniugate	Vedove	Stato civile ignoto			
40	38	2	1459	764	449	241	71	3	695	378	128	189	..	404	..	Gennaio
39	38	1	1135	566	358	166	42	..	569	322	103	143	1	644	..	Febbraio
39	38	1	1484	732	452	211	68	1	752	458	151	143	..	291	..	Marzo
24	22	2	1322	703	428	221	54	..	619	374	108	137	..	116	..	Aprile
27	25	2	1269	636	383	200	52	1	633	375	123	135	..	25	..	Maggio
29	24	5	1290	655	441	177	37	..	635	414	114	107	Giugno
29	39	..	1833	909	689	159	61	..	924	660	140	124	Luglio
21	50	..	3225	1475	1088	275	111	1	1760	1201	289	259	1	..	1577	Agosto
40	40	..	2783	1281	940	240	100	1	1502	1034	241	227	972	Settembre
21	30	..	2500	1297	833	296	98	..	1273	840	222	202	691	Ottobre
27	27	..	1974	943	622	247	74	..	1031	647	175	209	306	Novembre
25	33	2	1968	992	659	271	61	1	976	567	200	209	265	Dicembre
441	404	17	22242	10883	7342	2704	829	8	11359	7279	1994	2084	2	..	2813	ANNO

della Basilicata.

DI POTENZA.

14	11	3	1276	703	421	221	57	4	573	332	103	137	1	516	..	Gennaio
11	9	2	991	483	285	151	46	1	508	296	99	112	1	713	..	Febbraio
16	15	1	1089	545	332	167	44	2	544	312	85	146	1	523	..	Marzo
10	8	2	1038	539	331	164	43	1	499	270	116	113	..	268	..	Aprile
11	10	1	973	529	299	180	48	2	444	250	85	108	1	240	..	Maggio
10	9	1	775	424	288	103	33	..	351	211	64	75	1	258	..	Giugno
13	11	2	1071	559	405	121	31	2	512	353	77	81	1	187	..	Luglio
9	7	2	1199	594	425	119	50	..	605	427	75	103	..	103	..	Agosto
14	12	2	1210	601	449	110	41	1	609	425	94	90	..	164	..	Settembre
14	12	2	1171	556	386	132	37	1	615	399	105	111	..	290	..	Ottobre
18	12	6	1273	629	394	186	49	..	644	389	120	134	1	67	..	Novembre
13	13	..	1302	689	411	207	66	5	613	381	92	140	..	21	..	Dicembre
153	129	24	13368	6851	4426	1861	545	19	6517	4045	1115	1350	7	3350	..	ANNO

delle Calabrie.

CATANZARO.

19	16	3	1114	527	325	144	57	1	587	326	114	147	..	638	..	Gennaio
13	10	3	861	396	257	105	33	1	465	288	67	110	..	645	..	Febbraio
18	17	1	1022	457	281	124	52	..	565	306	123	136	..	556	..	Marzo
12	11	1	912	432	257	139	36	..	480	282	104	94	..	415	..	Aprile
8	6	2	930	457	274	136	47	..	473	277	98	98	..	357	..	Maggio
12	11	1	740	342	235	83	24	..	398	236	80	82	..	491	..	Giugno
4	13	1	1006	495	339	119	37	..	511	333	98	80	..	342	..	Luglio
1	9	2	1178	531	403	96	31	1	647	419	98	130	..	279	..	Agosto
21	20	1	1076	523	371	109	41	2	553	372	83	97	1	403	..	Settembre
17	13	4	1076	537	384	110	43	..	539	364	87	86	2	548	..	Ottobre
17	16	1	1056	511	330	131	50	..	545	343	96	106	..	405	..	Novembre
13	13	..	1182	592	357	173	61	1	590	352	117	121	..	251	..	Dicembre
175	155	20	12153	5800	3813	1469	512	6	6553	3898	1165	1287	3	5330	..	ANNO

DI COSENZA.

19	16	3	1114	527	325	144	57	1	587	326	114	147	..	638	..	Gennaio
13	10	3	861	396	257	105	33	1	465	288	67	110	..	645	..	Febbraio
18	17	1	1022	457	281	124	52	..	565	306	123	136	..	556	..	Marzo
12	11	1	912	432	257	139	36	..	480	282	104	94	..	415	..	Aprile
8	6	2	930	457	274	136	47	..	473	277	98	98	..	357	..	Maggio
12	11	1	740	342	235	83	24	..	398	236	80	82	..	491	..	Giugno
4	13	1	1006	495	339	119	37	..	511	333	98	80	..	342	..	Luglio
1	9	2	1178	531	403	96	31	1	647	419	98	130	..	279	..	Agosto
21	20	1	1076	523	371	109	41	2	553	372	83	97	1	403	..	Settembre
17	13	4	1076	537	384	110	43	..	539	364	87	86	2	548	..	Ottobre
17	16	1	1056	511	330	131	50	..	545	343	96	106	..	405	..	Novembre
13	13	..	1182	592	357	173	61	1	590	352	117	121	..	251	..	Dicembre
175	155	20	12153	5800	3813	1469	512	6	6553	3898	1165	1287	3	5330	..	ANNO

REGGIO DI CALABRIA.

27	25	2	929	463	300	117	46	..	466	270	82	114	..	599	..	Gennaio
18	16	2	719	349	222	88	39	..	370	241	49	80	..	727	..	Febbraio
16	14	2	814	391	253	101	37	..	423	229	79	114	1	504	..	Marzo
15	15	..	774	393	226	122	45	..	381	222	75	84	..	359	..	Aprile
10	7	3	721	367	214	114	38	1	354	198	72	83	1	334	..	Maggio
7	6	1	674	351	242	77	31	1	323	212	62	48	1	314	..	Giugno
15	15	..	890	444	332	80	21	11	446	326	60	58	2	227	..	Luglio
7	7	..	1042	519	380	99	36	4	523	373	73	76	1	77	..	Agosto
14	14	1	1069	554	414	109	31	..	515	388	71	56	..	42	..	Settembre
14	13	1	1001	521	396	93	29	3	480	350	64	66	..	208	..	Ottobre
20	19	1	1115	538	403	102	33	..	577	419	75	83	..	165	..	Novembre
20	19	1	1240	632	444	142	45	1	608	433	90	85	..	8	..	Dicembre
184	170	14	10988	5522	3826	1244	431	21	5466	3661	852	947	6	3564	..	ANNO

TAVOLA II. — MOVIMENTO DELLO

Anno 1886.

MESI	MATRIMONI	NATI								TOTALE DEI NATI-MORTI	NATI -			
		TOTALE DEI NATI	MASCHI				FEMMINE				MASCHI			
			Totale	Legittimi	Illegittimi riconosciuti da uno o da entrambi i genitori	Esposti ed illegittimi non riconosciuti	TOTALE	Legittime	Illegittime riconosciute da uno o da entrambi i genitori		Esposte ed illegittime non riconosciute	TOTALE	Legittimi	Illegittimi ed esposti
Gennaio	228	1446	747	693	19	35	699	663	8	28	34	24	24	..
Febbraio	231	1198	621	587	9	25	577	539	8	30	28	16	16	..
Marzo	185	1129	539	507	8	24	590	562	8	20	32	15	14	1
Aprile	133	890	444	421	6	17	446	411	10	25	32	13	11	2
Maggio	222	864	460	434	4	22	404	375	7	22	29	16	16	..
Giugno	187	819	420	401	7	12	399	378	7	14	25	11	11	..
Luglio	140	899	457	435	9	13	442	411	8	23	26	11	10	1
Agosto	163	1036	544	513	9	22	492	467	3	22	23	11	11	..
Settembre	295	1054	513	484	7	22	541	513	9	19	32	12	12	..
Ottobre	264	1021	549	520	11	18	472	420	11	41	46	28	27	1
Novembre	244	961	512	477	9	26	449	426	7	16	37	25	22	3
Dicembre	143	997	479	442	7	30	518	490	9	19	38	22	20	2
ANNO	2435	12314	6285	5914	105	266	6029	5655	95	279	382	204	194	10

Compartimento

PROVINCIA DI

Gennaio	456	2743	1496	1397	53	46	1247	1144	33	70	90	54	49	5
Febbraio	531	2305	1152	1068	38	46	1153	1061	21	71	71	37	33	4
Marzo	373	2239	1184	1097	42	45	1055	971	27	57	75	42	38	4
Aprile	270	1901	1028	954	37	37	873	795	35	43	71	37	31	6
Maggio	362	1850	967	895	32	40	883	810	32	41	57	31	29	2
Giugno	374	1705	891	838	26	27	814	748	22	44	71	39	37	2
Luglio	379	1789	908	851	24	33	881	817	20	44	64	32	30	2
Agosto	348	2015	1015	935	47	33	1000	916	35	49	72	32	29	3
Settembre	561	1939	964	880	33	51	975	901	25	49	60	38	36	2
Ottobre	530	2132	1119	1026	48	45	1013	942	30	41	85	54	50	4
Novembre	572	2221	1189	1115	28	46	1052	934	36	62	83	43	40	3
Dicembre	297	1978	962	874	39	49	1016	934	31	51	97	59	52	7
ANNO	5053	24817	12875	11930	447	498	11942	10973	347	622	896	498	454	44

PROVINCIA

Gennaio	296	1746	951	867	43	41	795	717	39	39	35	23	20	3
Febbraio	311	1476	747	686	36	25	729	661	33	35	40	22	19	3
Marzo	262	1272	641	588	26	27	631	561	28	42	33	18	15	3
Aprile	230	1086	575	528	28	19	511	449	33	29	29	22	20	2
Maggio	171	1124	549	506	22	21	575	517	29	29	42	22	19	3
Giugno	210	1073	549	490	40	19	524	475	21	28	37	20	19	1
Luglio	198	1117	624	567	32	25	493	457	18	18	28	18	17	1
Agosto	201	1205	644	589	37	18	561	504	23	34	32	17	16	1
Settembre	267	1285	653	604	28	21	632	581	27	24	35	22	22	..
Ottobre	321	1325	671	620	28	23	694	601	18	35	42	24	17	7
Novembre	361	1299	685	626	36	23	614	553	36	25	48	29	25	4
Dicembre	174	1280	631	573	36	22	649	573	38	38	46	25	23	2
ANNO	3002	15288	7920	7244	392	284	7368	6649	343	376	447	262	232	30

PROVINCIA

Gennaio	362	1848	934	847	35	52	914	800	42	72	51	26	25	1
Febbraio	395	1788	910	846	29	35	878	828	29	21	38	17	15	2
Marzo	300	1649	826	744	38	44	823	737	38	48	57	37	34	3
Aprile	277	1502	758	708	15	35	744	683	19	42	33	21	19	2
Maggio	295	1352	660	612	24	33	683	616	30	37	34	19	18	1
Giugno	296	1250	646	598	21	27	604	554	22	28	35	19	17	2
Luglio	363	1382	725	657	29	39	657	589	28	40	22	9	9	..
Agosto	346	1493	792	736	29	27	701	639	24	38	42	24	24	..
Settembre	379	1492	770	703	34	33	722	663	30	29	39	25	23	..
Ottobre	338	1406	736	673	29	34	670	612	25	33	35	25	23	2
Novembre	366	1497	748	673	37	38	749	677	31	41	34	20	17	2
Dicembre	322	1520	762	690	34	38	758	696	24	38	32	15	15	..
ANNO	4039	18179	9276	8487	354	435	8903	8094	342	467	452	257	239	18

STATO CIVILE PER MESI.

Provincie.

MORTI			MORTI											Eccedenza		MESI
FEMMINE			TOTALE DEI MORTI	MASCHI					FEMMINE					dei nati sui morti	dei morti sui nati	
TOTALE	Legittime	Illegittime ed esposte		TOTALE	Celibi	Coniugati	Vedovi	Stato civile ignoto	TOTALE	Nubili	Coniugate	Vedove	Stato civile ignoto			

della Sicilia.

CALTANISSETTA.

10	10	..	666	315	211	87	16	1	351	222	68	61	..	780	..	Gennaio
12	12	..	679	314	232	62	18	2	365	256	52	57	..	519	..	Febbraio
17	15	2	739	373	278	75	19	1	366	262	49	54	1	390	..	Marzo
19	16	3	604	311	228	69	14	..	293	203	44	46	..	286	..	Aprile
13	12	1	495	248	175	53	20	..	247	154	46	47	..	369	..	Maggio
14	12	2	505	257	192	53	12	..	248	170	35	43	..	314	..	Giugno
15	12	3	968	512	434	67	11	..	456	358	41	57	69	Luglio
12	10	2	1034	519	431	68	19	1	515	429	42	44	..	2	..	Agosto
20	20	..	796	409	330	65	13	1	387	296	52	39	..	258	..	Settembre
18	15	3	819	387	306	65	15	1	432	334	54	44	..	202	..	Ottobre
12	10	2	736	365	267	63	34	1	371	264	53	54	..	225	..	Novembre
16	13	3	756	370	259	84	24	3	386	262	43	81	..	241	..	Dicembre
178	157	21	8797	4380	3343	811	215	11	4417	3210	579	627	1	3517	..	ANNO

DI CATANIA.

36	33	3	1180	602	387	157	54	4	578	360	89	128	1	1563	..	Gennaio
34	33	1	995	482	321	120	41	..	513	329	87	97	..	1310	..	Febbraio
38	30	3	1197	602	418	136	45	3	595	378	91	125	1	1042	..	Marzo
34	32	2	1065	534	356	139	37	2	531	340	87	102	2	836	..	Aprile
26	24	2	1196	577	435	112	30	..	619	415	107	97	..	654	..	Maggio
32	29	3	1408	714	552	125	37	..	694	533	86	75	..	297	..	Giugno
32	29	3	2024	977	795	139	40	3	1047	850	98	98	1	..	235	Luglio
40	35	5	1735	871	672	154	44	1	864	692	84	88	..	280	..	Agosto
22	21	1	1440	693	523	139	31	..	747	557	96	94	..	499	..	Settembre
31	27	4	1272	632	484	112	33	3	640	457	82	101	..	860	..	Ottobre
40	33	7	1303	651	477	131	39	4	652	460	85	106	1	918	..	Novembre
33	36	2	1422	697	473	166	58	..	725	459	136	128	2	556	..	Dicembre
398	362	36	16237	8032	5893	1630	489	20	8205	5830	1128	1239	8	8580	..	ANNO

DI GIRGENTI.

12	9	3	867	447	326	100	20	1	420	296	52	72	..	879	..	Gennaio
18	13	5	872	441	332	80	29	..	431	314	61	56	..	604	..	Febbraio
15	13	2	908	440	343	80	17	..	468	331	65	72	..	364	..	Marzo
7	6	1	834	431	313	95	22	1	403	272	68	63	..	252	..	Aprile
30	15	5	689	350	252	76	22	..	339	240	41	58	..	435	..	Maggio
17	14	3	727	339	270	52	17	..	388	290	47	51	..	346	..	Giugno
10	8	2	1019	553	465	71	17	..	466	347	56	63	..	98	..	Luglio
15	13	2	962	490	406	62	22	..	472	369	48	55	..	243	..	Agosto
13	12	1	797	373	294	66	13	..	424	319	56	49	..	488	..	Settembre
18	13	5	796	360	278	68	14	..	436	331	45	60	..	529	..	Ottobre
19	16	3	784	380	271	83	26	..	404	289	39	76	..	515	..	Novembre
21	19	2	847	439	298	106	35	..	408	269	57	82	..	433	..	Dicembre
135	151	34	10102	5043	3848	939	254	2	5059	3667	635	757	..	5186	..	ANNO

DI MESSINA.

25	23	2	1131	585	363	149	73	..	546	327	97	122	..	717	..	Gennaio
31	17	4	919	443	288	104	51	..	476	285	95	96	..	869	..	Febbraio
30	17	3	1057	506	321	137	48	..	551	344	98	109	..	592	..	Marzo
12	11	1	930	462	306	106	50	..	468	276	95	97	..	572	..	Aprile
5	14	1	897	454	300	107	47	..	443	269	79	95	..	455	..	Maggio
16	13	3	806	410	302	75	33	..	396	268	59	69	..	444	..	Giugno
13	13	..	1086	557	431	94	32	..	529	400	65	64	..	296	..	Luglio
18	17	1	1146	574	455	88	30	1	572	433	77	62	..	347	..	Agosto
14	13	1	944	478	364	69	45	..	466	339	70	57	..	548	..	Settembre
10	8	2	966	469	361	79	28	1	497	357	76	63	1	440	..	Ottobre
14	13	1	946	435	329	77	29	..	511	349	86	76	..	551	..	Novembre
17	17	..	1053	522	371	101	49	1	531	362	76	93	..	467	..	Dicembre
95	176	19	11881	5895	4191	1186	515	3	5986	4009	973	1003	1	6298	..	ANNO

TAVOLA II. — MOVIMENTO DELLO

Anno 1886.

MESI	MATRIMONI	NATI										NATI-MORTI				
		TOTALE DEI NATI	MASCHI					FEMMINE					TOTALE DEI NATI-MORTI	MASCHI		
			TOTALE	Legittimi	Illegittimi riconosciuti da uno o da entrambi i genitori	Esposti ed illegittimi non riconosciuti.	TOTALE	Legittime	Illegittime riconosciute da uno o da entrambi i genitori	Esposte ed illegittime non riconosciute	TOTALE	Legittimi		Illegittimi ed esposti		
Gennaio	544	2880	1523	1445	35	43	1357	1289	21	47	74	48	45	3		
Febbraio	752	2587	1312	1239	20	53	1275	1209	18	48	66	34	33	1		
Marzo	563	2373	1198	1131	21	46	1175	1110	19	46	60	35	32	3		
Aprile	480	2137	1092	1031	21	40	1045	993	18	34	63	40	39	1		
Maggio	327	2089	1106	1039	27	40	983	938	18	27	56	37	35	2		
Giugno	467	1883	1019	971	16	32	864	823	16	25	56	33	29	4		
Luglio	469	2171	1100	1050	22	28	1071	1010	20	41	59	29	27	2		
Agosto	203	2305	1175	1121	17	37	1130	1062	25	43	66	38	33	5		
Settembre	620	2481	1291	1215	38	38	1190	1125	27	38	92	53	49	4		
Ottobre	656	2460	1288	1222	27	39	1172	1106	22	44	65	40	37	3		
Novembre	607	2609	1349	1284	25	40	1260	1186	27	47	67	35	32	3		
Dicembre	453	2634	1331	1251	31	49	1303	1237	24	42	70	37	36	1		
ANNO	6141	28609	14784	13999	300	485	13825	13088	255	482	794	459	427	32		

PROVINCIA

Gennaio	315	1873	1007	930	15	62	866	800	13	53	28	12	12	..
Febbraio	315	1691	798	718	17	63	803	738	10	55	26	14	13	1
Marzo	316	1616	813	746	16	51	803	748	20	35	36	17	16	1
Aprile	407	1313	666	606	11	49	647	604	6	37	32	14	12	..
Maggio	205	1115	573	517	12	44	542	501	7	34	38	21	21	..
Giugno	277	1079	546	506	16	24	533	492	7	34	24	14	13	1
Luglio	217	1152	616	558	11	47	536	482	7	47	29	16	14	..
Agosto	268	1254	631	577	12	42	623	567	15	41	33	14	14	..
Settembre	280	1303	664	614	9	41	639	583	11	45	30	21	20	1
Ottobre	324	1449	702	660	11	31	747	692	11	44	28	18	18	..
Novembre	297	1497	789	730	16	43	708	643	21	44	45	22	21	..
Dicembre	271	1510	781	710	18	53	729	663	18	48	67	40	35	..
ANNO	3492	16762	8586	7872	164	550	8176	7513	146	517	416	223	209	14

PROVINCIA

Gennaio	243	1293	665	642	12	11	628	601	9	18	28	21	20	..
Febbraio	395	1153	602	579	8	15	551	516	13	22	26	12	11	..
Marzo	259	1056	516	490	14	12	540	508	14	18	16	8	8	..
Aprile	129	886	438	411	11	16	448	414	10	24	14	10	8	..
Maggio	114	848	425	408	6	11	423	405	8	10	19	11	11	..
Giugno	275	819	411	394	5	12	408	387	5	16	16	9	8	..
Luglio	213	914	471	451	11	9	443	410	13	20	13	8	8	..
Agosto	49	981	511	495	10	6	470	448	5	17	15	9	9	..
Settembre	248	982	521	498	10	13	461	437	12	12	30	18	16	..
Ottobre	307	1098	546	528	7	11	552	532	6	14	26	16	16	..
Novembre	364	1127	575	543	17	15	552	529	9	14	30	15	15	..
Dicembre	72	1171	612	581	11	20	559	542	7	10	30	16	16	..
ANNO	2668	12328	6293	6020	122	151	6035	5729	111	195	263	153	146	..

Compartimento

PROVINCIA

Gennaio	207	1648	860	765	82	13	788	688	79	21	32	20	16	..
Febbraio	242	1544	808	703	85	20	736	643	79	14	34	15	14	..
Marzo	258	1409	719	632	75	12	690	596	76	18	25	15	14	..
Aprile	196	1000	504	452	44	8	496	431	54	11	23	7	5	..
Maggio	213	858	463	398	56	9	395	347	40	8	24	14	13	..
Giugno	225	881	470	415	48	7	411	365	41	5	26	19	17	..
Luglio	224	1037	533	479	46	8	504	448	44	12	17	11	8	..
Agosto	197	1155	612	562	44	6	543	487	68	8	32	17	13	..
Settembre	320	1299	679	592	80	7	620	560	50	10	42	28	25	..
Ottobre	357	1348	695	616	65	14	653	582	60	11	41	18	17	..
Novembre	377	1396	714	620	88	6	682	587	80	15	26	8	7	..
Dicembre	332	1480	744	651	78	15	736	653	76	7	40	22	16	..
ANNO	3148	15055	7801	6885	791	125	7254	6367	747	140	362	194	165	2

STATO CIVILE PER MESI.

Province.

MORTI			MORTI											Eccedenza		MESI
FEMMINE			MASCHI					FEMMINE					dei nati sui morti	dei morti sui nati		
TOTALE	Legittime	Illegittime ed esposte	TOTALE	Celibi	Coniugati	Vedovi	Stato civile ignoro	TOTALE	Nabili	Coniugate	Vedove	Stato civile ignoro				

DI PALERMO.

26	25	1	1583	822	509	196	99	18	761	435	151	166	9	1297	..	Gennaio
32	32	..	1413	696	461	163	56	16	717	455	130	124	8	1174	..	Febbraio
25	25	..	1534	769	488	193	76	12	765	470	149	136	10	839	..	Marzo
23	21	2	1481	696	471	164	55	6	735	425	142	166	2	706	..	Aprile
19	19	..	1344	678	448	173	45	12	666	415	115	130	6	745	..	Maggio
23	22	1	1324	678	502	133	35	8	646	444	104	94	4	559	..	Giugno
30	27	3	1781	921	733	131	49	8	860	641	118	99	2	390	..	Luglio
28	28	..	1684	807	626	133	41	7	877	612	148	115	2	621	..	Agosto
39	36	3	1244	616	460	110	42	4	628	423	114	88	3	1237	..	Settembre
25	23	2	1266	625	444	132	45	4	641	442	108	90	1	1194	..	Ottobre
32	29	3	1253	604	400	144	52	8	649	414	121	114	..	1356	..	Novembre
33	31	2	1455	743	452	204	75	12	712	425	136	146	5	1179	..	Dicembre
335	318	17	17312	8655	5994	1876	670	115	8657	5601	1536	1468	52	11297	..	ANNO

DI SIRACUSA.

16	15	1	772	395	266	98	31	..	377	252	60	64	1	1101	..	Gennaio
12	10	2	639	323	227	80	15	1	316	192	56	48	..	962	..	Febbraio
19	16	3	810	424	297	104	21	2	386	258	60	68	..	806	..	Marzo
18	18	..	708	337	227	93	17	..	371	234	76	61	..	605	..	Aprile
17	17	..	644	328	221	83	24	..	316	216	54	45	1	471	..	Maggio
10	10	..	803	412	322	68	22	..	391	291	49	51	..	276	..	Giugno
13	13	..	1205	593	506	66	21	..	612	471	78	62	1	..	53	Luglio
19	16	3	929	475	367	83	25	..	454	334	66	54	..	325	..	Agosto
9	7	2	753	365	268	61	16	..	388	279	50	59	..	550	..	Settembre
10	9	1	829	379	299	61	19	..	450	341	60	48	1	620	..	Ottobre
23	20	3	889	417	311	84	22	..	472	339	61	72	..	608	..	Novembre
27	25	2	920	454	332	95	26	1	466	303	74	89	..	590	..	Dicembre
193	176	17	9901	4902	3663	976	259	4	4999	3510	744	741	4	6861	..	ANNO

DI TRAPANI.

7	7	..	629	347	215	102	29	1	282	159	59	64	..	664	..	Gennaio
14	14	..	548	268	191	63	13	1	280	190	36	54	..	605	..	Febbraio
8	8	..	664	344	239	79	23	3	320	221	48	51	..	392	..	Marzo
4	4	..	509	262	167	73	21	1	247	149	50	48	..	377	..	Aprile
8	8	..	467	230	148	67	15	..	237	151	42	44	..	381	..	Maggio
7	7	..	575	295	223	49	23	..	280	184	54	42	..	244	..	Giugno
5	5	..	920	450	363	71	15	1	470	368	47	55	6	Luglio
6	6	..	943	454	361	70	22	1	489	354	74	61	..	38	..	Agosto
12	10	2	781	383	283	75	25	..	398	302	45	51	..	201	..	Settembre
10	8	2	789	382	293	75	14	..	407	294	68	45	..	309	..	Ottobre
15	13	2	748	360	256	74	29	1	388	259	65	64	..	379	..	Novembre
14	14	..	731	368	226	117	25	..	363	222	64	77	..	440	..	Dicembre
110	104	6	8304	4143	2965	915	254	9	4161	2853	652	656	..	4024	..	ANNO

della Sardegna.

DI CAGLIARI.

12	11	1	1059	546	310	164	70	2	513	268	119	125	1	589	..	Gennaio
19	17	2	927	454	289	111	51	3	473	248	98	127	..	617	..	Febbraio
10	10	..	974	508	304	145	58	1	466	248	104	114	..	435	..	Marzo
16	14	2	862	443	262	126	55	..	419	235	91	98	..	138	..	Aprile
10	10	..	789	410	224	135	49	2	379	192	90	97	..	69	..	Maggio
7	7	..	705	341	205	89	44	3	364	209	79	74	2	176	..	Giugno
6	6	..	939	478	322	114	38	4	461	302	76	83	..	98	..	Luglio
15	12	3	1267	612	473	101	37	2	654	474	91	88	1	..	112	Agosto
14	12	2	1269	646	451	149	39	7	623	423	112	86	2	30	..	Settembre
23	21	2	1381	686	490	137	50	9	695	443	142	100	10	..	33	Ottobre
18	11	7	1181	620	402	149	59	10	561	337	124	97	3	215	..	Novembre
18	14	4	1272	683	410	189	78	6	589	323	123	141	2	208	..	Dicembre
168	145	23	12625	6428	4142	1609	628	49	6197	3702	1249	1225	21	2430	..	ANNO

Anno 1886.

MESI	MATRIMONI	NATI										NATI —				
		TOTALE DEI NATI	MASCHI					FEMMINE					TOTALE DEI NATI-MORTI	MASCHI		
			TOTALE	Legittimi	Illegittimi riconosciuti da uno o da entrambi i genitori	Esposti ed illegittimi non riconosciuti	TOTALE	Legittime	Illegittime riconosciute da uno o da entrambi i genitori	Esposte ed illegittime non riconosciute	TOTALE	Legittimi		Illegittimi ed esposti		
Gennaio	134	1052	548	497	42	9	504	460	37	7	26	15	13	2		
Febbraio	141	966	497	453	34	10	469	428	32	9	14	12	9	3		
Marzo	179	967	490	439	46	5	477	434	33	10	16	8	8	3		
Aprile	123	666	352	315	31	6	314	282	29	3	8	4	4	..		
Maggio	163	560	299	270	23	6	261	234	23	4	17	10	7	3		
Giugno	156	504	266	236	22	8	238	217	15	6	9	5	3	2		
Luglio	79	583	316	282	30	4	267	235	29	3	14	7	7	..		
Agosto	113	820	422	377	36	9	398	351	41	6	14	9	9	..		
Settembre	192	905	480	442	45	3	415	376	33	6	13	7	5	2		
Ottobre	195	968	496	442	50	4	472	422	41	9	15	9	9	..		
Novembre	230	911	470	426	39	5	441	390	39	12	23	14	14	..		
Dicembre	184	960	513	450	51	12	447	401	43	3	27	14	11	3		
ANNO	1889	9862	5159	4629	449	81	4703	4230	395	78	196	114	99	15		

PROVINCIA

Gennaio	134	1052	548	497	42	9	504	460	37	7	26	15	13	2
Febbraio	141	966	497	453	34	10	469	428	32	9	14	12	9	3
Marzo	179	967	490	439	46	5	477	434	33	10	16	8	8	3
Aprile	123	666	352	315	31	6	314	282	29	3	8	4	4	..
Maggio	163	560	299	270	23	6	261	234	23	4	17	10	7	3
Giugno	156	504	266	236	22	8	238	217	15	6	9	5	3	2
Luglio	79	583	316	282	30	4	267	235	29	3	14	7	7	..
Agosto	113	820	422	377	36	9	398	351	41	6	14	9	9	..
Settembre	192	905	480	442	45	3	415	376	33	6	13	7	5	2
Ottobre	195	968	496	442	50	4	472	422	41	9	15	9	9	..
Novembre	230	911	470	426	39	5	441	390	39	12	23	14	14	..
Dicembre	184	960	513	450	51	12	447	401	43	3	27	14	11	3
ANNO	1889	9862	5159	4629	449	81	4703	4230	395	78	196	114	99	15

TOTALE

Gennaio	22186	100891	52514	48683	2251	1580	48377	44585	2116	1676	3682	2066	1866	200
Febbraio	27325	93405	48001	44221	2190	1590	45404	41840	2045	1519	3354	1853	1653	200
Marzo	23464	101423	52119	48035	2392	1792	49304	45380	2222	1702	3670	2049	1841	208
Aprile	14481	89471	45939	42396	2026	1517	43532	39973	2019	1540	3198	1863	1681	182
Maggio	18468	84162	43329	40006	1906	1417	40833	37592	1785	1456	3145	1799	1618	181
Giugno	15554	79362	41168	38226	1710	1232	38194	35386	1455	1353	2923	1660	1501	159
Luglio	13050	88768	45850	42569	1911	1370	42918	39710	1806	1402	3015	1699	1544	155
Agosto	14320	91548	47200	43781	2117	1302	44348	41097	1889	1362	3073	1761	1597	164
Settembre	17098	92328	47480	44091	2126	1263	44848	41671	1862	1315	2956	1721	1570	151
Ottobre	20675	90535	46397	43147	1907	1343	44138	40964	1773	1401	3251	1841	1664	177
Novembre	25483	84960	43828	40755	1774	1299	41132	38055	1713	1364	3303	1850	1682	168
Dicembre	21206	90107	45616	42100	2021	1495	44491	41139	1915	1437	3634	2083	1864	219
ANNO	233310	1086960	559441	518010	24331	17100	527519	487392	22600	17527	39204	22245	20081	2164

STATO CIVILE PER MESI.

Province.

MORTI			MORTI										Eccedenza		M E S I	
F E M M I N E			T O T A L E D E I M O R T I	M A S C H I					F E M M I N E					d e i n a t i s u i m o r t i		d e i m o r t i s u i n a t i
T O T A L E	L e g i t t i m e	I l l e g i t t i m e e t e s p o s t e		T O T A L E	C e l i b i	C o n i u g a t i	V e d o v i	S t a t o c i v i l e i g n o t o	T O T A L E	N u b i l i	C o n i u g a t e	V e d o v e	S t a t o c i v i l e i g n o t o			

DI SASSARI.

11	10	1	655	348	196	106	44	2	307	180	65	62	..	397	..	Gennaio
2	2	..	502	246	149	67	28	2	256	160	55	41	..	464	..	Febbraio
8	7	1	675	359	239	89	31	..	316	191	64	61	..	292	..	Marzo
4	4	..	483	246	147	66	24	9	237	121	53	63	..	183	..	Aprile
7	5	2	512	266	156	76	33	1	246	136	63	47	..	48	..	Maggio
4	4	..	458	235	152	62	19	2	223	137	46	40	..	46	..	Giugno
7	7	..	544	278	205	59	14	..	266	180	48	38	..	39	..	Luglio
5	5	..	670	333	253	45	33	2	337	239	45	53	..	150	..	Agosto
6	5	1	634	308	224	63	18	3	326	215	59	50	2	271	..	Settembre
6	6	..	613	319	239	60	20	..	294	186	57	51	..	355	..	Ottobre
9	8	1	567	301	193	70	37	1	266	157	51	58	..	344	..	Novembre
13	11	2	603	328	193	108	24	3	275	150	65	60	..	357	..	Dicembre
82	74	8	6916	3567	2346	871	325	25	3349	2052	671	624	2	2946	..	ANNO

DEL REGNO.

1616	1456	160	76171	38604	24569	9316	4619	100	37567	21865	7430	8235	37	24720	..	Gennaio
1501	1347	154	69049	35007	23949	7283	3707	68	34042	21320	6156	6532	34	24356	..	Febbraio
1621	1457	164	79557	40617	27113	9062	4348	94	38940	23987	7335	7567	51	21866	..	Marzo
1335	1194	141	61661	31537	20219	7846	3390	82	30124	17889	6400	5811	24	27810	..	Aprile
1346	1211	135	59871	30459	19031	7832	3502	94	29412	17194	6378	5810	30	24291	..	Maggio
1263	1154	109	57069	29008	18974	6954	3015	65	28061	17279	5958	4790	34	22293	..	Giugno
1316	1182	134	77614	39372	26329	8996	3440	107	38242	24411	7812	5991	28	11154	..	Luglio
1312	1183	129	86211	42690	29346	9488	3751	105	43521	28200	8686	6605	30	5337	..	Agosto
1235	1118	117	72555	36077	25399	7546	3067	65	36478	24291	7008	5152	27	19773	..	Settembre
1410	1288	122	67419	33804	23382	7328	3023	71	33615	22082	6400	5090	43	23116	..	Ottobre
1453	1302	151	65107	32911	21858	7629	3330	94	32196	20054	6366	5756	20	19853	..	Novembre
1551	1400	151	72319	36754	23526	9017	4070	141	35565	20881	7210	7441	33	17788	..	Dicembre
16959	15292	1667	844603	426840	284195	98297	43262	1086	417763	259453	83139	74780	391	242357	..	ANNO

TAVOLA II A. — NASCITE MULTIPLE.

Anno 1886.

Province.

PROVINCIE	COMPLESSO dei PARTI MULTIPLI				PARTI DOPPI			PARTI TRIPLI						COMPLESSO dei nati DA PARTI MULTIPLI	
	NUMERO DEI PARTI				NUMERO DEI NATI da parti doppi			NUMERO DEI PARTI			NUMERO DEI NATI da parti tripli				
	1 maschio e 1 femmina	2 maschi	2 femmine	TOTALE	Maschi	Femmine	TOTALE	2 maschi e 1 femmina	2 femmine e 1 maschio	3 maschi	3 femmine	Maschi	Femmine		TOTALE
Alessandria	324	119	106	97	331	313	644	1	..	1	..	5	1	6	650
Cuneo	286	107	86	85	279	277	556	4	3	1	..	14	10	24	580
Novara	364	134	120	107	374	348	722	2	1	6	3	9	731
Torino	357	119	124	111	367	341	708	1	..	1	1	5	4	9	717
Genova	276	90	91	92	272	274	546	1	1	1	..	6	3	9	555
Porto Maurizio	48	14	16	18	46	50	96	96
Bergamo	213	79	75	57	229	193	422	2	4	2	6	428
Brescia	248	84	73	83	230	250	480	2	..	3	3	13	11	24	504
Como	257	104	77	75	258	254	512	1	..	3	..	3	515
Cremona	200	64	66	64	196	192	388	2	2	1	..	9	6	15	a) 407
Mantova	180	65	58	53	181	171	352	..	1	1	2	4	8	12	364
Milano	667	224	225	207	674	638	1312	2	4	2	3	14	19	33	1345
Pavia	272	100	94	74	288	248	536	2	1	..	1	5	7	12	548
Sondrio	46	16	14	15	44	46	90	1	2	1	3	93
Belluno	101	39	36	26	111	91	202	202
Padova	255	105	67	79	239	263	502	1	..	1	2	5	7	12	514
Rovigo	161	66	45	48	156	162	318	2	..	6	..	6	324
Treviso	198	62	74	57	210	176	386	..	3	..	2	3	12	15	401
Udine	275	90	95	86	280	262	542	2	..	1	1	7	5	12	554
Venezia	213	86	70	55	226	196	422	1	1	3	3	6	428
Verona	228	91	84	50	259	191	450	1	2	3	6	9	459
Vicenza	222	70	80	70	230	210	440	1	..	1	..	5	1	6	446
Bologna	280	94	111	72	316	238	554	..	1	2	..	7	2	9	563
Ferrara	169	78	44	45	166	168	334	1	..	1	..	5	1	6	340
Forlì	162	56	47	58	150	172	322	1	..	3	..	3	325
Modena	166	64	54	46	172	156	328	2	4	2	6	334
Parma	113	33	38	36	109	105	214	3	3	6	12	18	232
Piacenza	126	41	42	40	125	121	246	2	1	4	5	9	255
Ravenna	93	34	28	30	90	94	184	1	2	1	3	187
Reggio nell'Emilia	152	53	59	37	171	127	298	1	..	1	1	5	4	9	307
Arezzo	116	43	33	40	109	123	232	232
Firenze	360	132	109	116	350	364	714	1	..	1	..	5	1	6	b) 725
Grosseto	48	15	19	13	53	41	94	..	1	1	2	3	97
Livorno	30	16	10	4	36	24	60	60
Lucca	129	54	32	40	118	134	252	..	2	1	..	5	4	9	261
Massa e Carrara	73	20	28	25	76	70	146	146
Pisa	128	59	34	33	127	125	252	..	1	1	..	4	2	6	258
Siena	101	26	39	34	104	94	198	..	1	1	..	4	2	6	204
Ancona	132	46	38	46	122	138	260	2	4	2	6	266
Ascoli Piceno	91	27	32	31	91	89	180	1	..	3	3	183
Macerata	137	49	45	41	139	131	270	2	..	6	..	6	276
Pesaro e Urbino	132	33	52	44	137	121	258	1	1	1	..	6	3	9	267
Perugia	247	104	72	71	248	246	494	494
Roma	470	151	171	141	493	433	926	5	1	1	..	14	7	21	947

a) Compresi 2 maschi e 2 femmine nati da parto quadruplo. — b) Compresi 3 maschi e 2 femmine nati da parto quintuplo.

TAVOLA II A. — NASCITE MULTIPLE.

Anno 1886.

Province.

PROVINCIE	COMPLESSO dei PARTI MULTIPLI	PARTI DOPPI						PARTI TRIPLI						COMPLESSO dei nati DA PARTI MULTIPLI	
		NUMERO DEI PARTI		NUMERO DEI NATI da parti doppi			NUMERO DEI PARTI			NUMERO DEI NATI da parti tripli					
		1 maschio e 1 femmina	2 maschi e 2 femmine	Maschi	Femmine	TOTALE	2 maschi e 1 femmina e 2 femmine	1 maschio e 3 maschi e 3 femmine	Maschi	Femmine	TOTALE				
Aquila degli Abruzzi	150	39	65	45	169	129	298	1	..	3	..	3	301
Campobasso	139	50	38	46	126	142	268	1	..	2	2	8	7	15	283
Chieti	130	43	44	40	131	123	254	..	1	1	1	4	5	9	263
Teramo	103	40	30	32	100	104	204	1	..	3	3	207
Avellino	140	59	35	43	129	145	274	..	3	3	6	9	283
Benevento	98	29	31	37	91	103	194	1	..	3	..	3	197
Caserta	295	106	94	94	294	294	588	1	2	1	3	591
Napoli	381	142	121	115	384	372	756	1	..	1	1	5	4	9	765
Salerno	157	56	60	38	176	132	308	..	3	3	6	9	317
Bari delle Puglie	296	97	89	108	275	313	588	2	4	2	6	594
Foggia	194	73	62	54	197	181	378	..	1	3	..	10	2	12	a) 394
Lecce	191	64	60	63	184	190	374	1	1	..	2	3	9	12	386
Potenza	175	71	54	49	179	169	348	..	1	1	2	3	351
Catanzaro	102	29	47	25	123	79	202	1	2	1	3	205
Cosenza	121	49	35	36	119	121	240	1	..	3	..	3	243
Reggio di Calabria	97	30	34	31	98	92	190	2	..	6	6	196
Caltanissetta	90	33	32	24	97	81	178	1	..	3	..	3	181
Catania	202	67	67	66	201	199	400	..	1	..	1	1	5	6	406
Girgenti	145	56	39	48	134	152	286	1	..	3	..	3	a) 293
Messina	140	54	51	34	156	122	278	1	..	3	3	281
Palermo	213	91	62	60	215	211	426	426
Siracusa	148	52	47	46	146	144	290	..	1	2	..	7	2	9	299
Trapani	128	48	43	34	134	116	250	1	1	..	1	3	6	9	259
Cagliari	164	68	51	40	170	148	318	..	2	1	2	5	10	15	333
Sassari	101	34	36	30	106	94	200	..	1	1	2	3	203

RIASSUNTO PER COMPARTIMENTI.

Piemonte	1331	479	436	400	1351	1279	2630	6	3	5	2	30	18	48	2678
Liguria	324	104	107	110	318	324	642	1	1	1	..	6	3	9	651
Lombardia	2083	736	682	628	2100	1992	4092	11	8	8	9	54	54	108	b) 4204
Veneto	1633	609	551	471	1711	1551	3262	4	3	7	8	32	34	66	3328
Emilia	1261	453	423	364	1299	1181	2480	10	1	5	5	36	27	63	2543
Toscana	985	365	304	305	973	975	1948	1	5	4	..	19	11	30	c) 1983
Marche	492	155	167	162	489	479	968	3	1	3	1	16	8	24	992
Umbria	247	104	72	71	248	246	494	494
Lazio	470	151	171	141	493	433	926	5	1	1	..	14	7	21	947
Abruzzi e Molise	522	172	177	163	526	498	1024	1	1	4	4	15	15	30	1054
Campania	1071	392	341	327	1074	1046	2120	2	6	2	1	16	17	33	2153
Puglie	681	234	211	225	656	684	1340	3	2	3	2	17	13	30	a) 1374
Basilicata	175	71	54	49	179	169	348	..	1	1	2	3	351
Calabria	320	108	116	92	340	292	632	1	..	1	2	5	7	12	644
Sicilia	1066	401	311	312	1083	1025	2108	1	3	4	3	17	16	33	a) 2145
Sardegna	265	102	87	70	276	242	518	..	3	1	2	6	12	18	536
REGNO	12946	4636	4240	3890	13116	12416	25532	49	39	49	39	284	244	528	26077

a) Compresi 3 maschi e una femmina nati da parto quadruplo. — b) Compresi 2 maschi e 2 femmine nati da parto quadruplo. — c) Compresi 3 maschi e 2 femmine nati da parto quintuplo.



TAVOLA III.

M A T R I M O N I .

PROVINCIE, COMPARTIMENTI E REGNO.

TAVOLA III A. — MATRIMONI SECONDO IL GRADO D'ISTRUZIONE PRIMARIA DEI CONIUGI.
Anno 1886. Provincie.

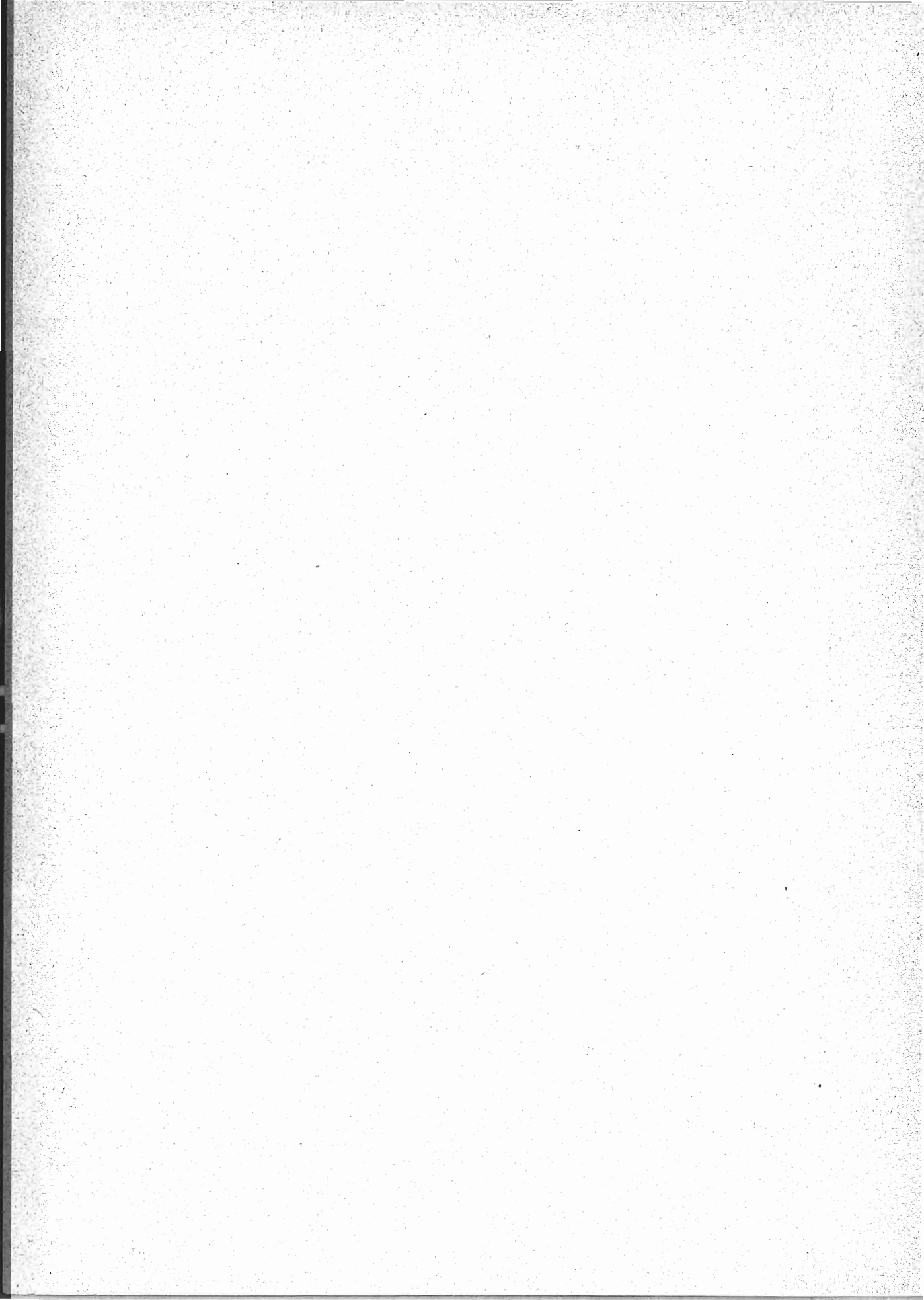
PROVINCIE	ATTI DI MATRIMONIO					NUMERO DEI CONIUGI					
	TOTALE	SOTTOSCRITTI			Non sottoscritti da nessuno degli sposi	CHE SOTTOSCRISSERO L'ATTO DI MATRIMONIO			CHE DICHIARARONO DI NON SAPER SCRIVERE		
		dallo sposo e dalla sposa	dal solo sposo	dalla sola sposa		TOTALE	Maschi	Femmine	TOTALE	Maschi	Femmine
Alessandria	6164	4482	918	323	441	10205	5400	4805	2123	764	1359
Cuneo	4793	2978	1035	345	434	7337	4013	3324	2249	780	1469
Novara	5582	4098	864	275	345	9335	4962	4373	1829	620	1209
Torino	7931	6479	858	347	247	14163	7337	6826	1699	594	1105
Genova	5919	3475	1133	504	807	8587	4608	3979	3251	1311	1940
Porto Maurizio	956	563	251	45	97	1422	814	608	490	142	348
Bergamo	3067	2100	445	262	260	4907	2545	2362	1227	522	705
Brescia	3444	2061	636	291	456	5049	2697	2352	1839	747	1092
Como	4061	2864	661	273	263	6662	3525	3137	1460	586	924
Cremona	2411	1221	512	231	447	3185	1733	1452	1637	678	959
Mantova	2261	909	621	233	498	2672	1530	1142	1850	731	1119
Milano	9344	5654	1589	645	1456	13542	7243	6299	5146	2101	3045
Pavia	3553	2104	664	228	557	5100	2768	2332	2006	785	1221
Sondrio	717	555	106	27	29	1243	661	582	191	56	135
Belluno	1481	834	451	51	145	2170	1285	885	792	196	596
Padova	2682	847	786	163	886	2643	1633	1010	2721	1049	1672
Rovigo	1404	400	446	61	497	1307	846	461	1501	558	943
Treviso	2766	991	953	172	650	3107	1944	1163	2425	822	1603
Udine	3795	1286	1693	76	740	4341	2979	1362	3249	816	2433
Venezia	2535	895	638	125	877	2553	1533	1020	2517	1002	1515
Verona	2888	1249	848	192	599	3538	2097	1441	2238	791	1447
Vicenza	2902	1156	1098	158	490	3568	2254	1314	2236	648	1588
Bologna	3511	1218	1004	220	1069	3660	2222	1438	3362	1289	2073
Ferrara	1506	446	389	64	607	1345	835	510	1667	671	996
Forlì	1515	409	340	82	684	1240	749	491	1790	766	1024
Modena	2093	640	621	130	702	2031	1261	770	2155	832	1323
Parma	2144	589	578	145	832	1901	1167	734	2387	977	1410
Piacenza	1686	560	324	192	610	1636	884	752	1736	802	934
Ravenna	1448	377	337	85	649	1176	714	462	1720	734	986
Reggio nell'Emilia	1815	458	669	108	580	1693	1127	566	1937	688	1249
Arezzo	2107	357	732	59	959	1505	1089	416	2709	1018	1691
Firenze	6739	2383	2028	300	2028	7094	4411	2683	6384	2328	4056
Grosseto	934	290	287	47	310	914	577	337	954	357	597
Livorno	926	501	241	43	141	1286	742	544	566	184	382
Lucca	2317	754	863	132	568	2503	1617	886	2131	700	1431
Massa e Carrara	1399	346	542	64	447	1298	888	410	1500	511	989

TAVOLA III A. — MATRIMONI SECONDO IL GRADO D'ISTRUZIONE PRIMARIA DEI CONIUGI.
Anno 1886 Province.

PROVINCIE	ATTI DI MATRIMONIO					NUMERO DEI CONIUGI					
	TOTALE	SOTTOSCRITTI			Non sottoscritti da nessuno degli sposi	CHE SOTTOSCRISSERO L'ATTO DI MATRIMONIO			CHE DICHIARARONO DI NON SAPER SCRIVERE		
		dallo sposo e dalla sposa	dal solo sposo	dalla sola sposa		TOTALE	Maschi	Femmine	TOTALE	Maschi	Femmine
Pisa	2311	598	877	66	770	2139	1475	664	2483	836	1647
Siena	1857	446	521	56	834	1469	967	502	2245	890	1355
Ancona	2224	598	642	70	914	1908	1240	668	2540	984	1556
Ascoli Piceno.	1569	229	477	40	823	975	706	269	2163	863	1300
Macerata.	2066	326	733	48	959	1433	1059	374	2699	1007	1692
Pesaro e Urbino	1806	309	474	65	958	1157	783	374	2455	1023	1432
Perugia.	4514	937	1397	114	2066	3385	2334	1051	5643	2180	3463
Roma	7447	2844	2039	243	2321	7970	4883	3087	6924	2564	4360
Aquila degli Abruzzi.	3361	545	1261	79	1476	2430	1806	624	4292	1555	2737
Campobasso	3227	290	1027	21	1889	1628	1317	311	4826	1910	2916
Chieti.	3157	271	919	42	1925	1503	1190	313	4811	1967	2844
Teramo	2124	191	546	35	1352	963	737	226	3285	1387	1898
Avellino.	3254	315	826	22	2091	1478	1141	337	5030	2113	2917
Benevento	1975	185	585	13	1192	968	770	198	2982	1205	1777
Caserta.	6518	838	1783	133	3764	3592	2621	971	9444	3897	5547
Napoli	8915	2423	2337	320	3835	7503	4760	2743	10327	4155	6172
Salerno.	4690	672	1091	108	2819	2543	1763	780	6837	2927	3910
Bari delle Puglie.	6404	722	1069	99	4514	2612	1791	821	10196	4613	5583
Foggia	3228	395	647	54	2132	1491	1042	449	4965	2186	2779
Lecce.	4766	512	1147	81	3026	2252	1659	593	7280	3107	4173
Potenza	4186	439	808	51	2888	1737	1247	490	6635	2939	3696
Catanzaro	3641	245	808	31	2557	1329	1053	276	5953	2588	3365
Cosenza	4065	265	735	29	3036	1294	1000	294	6836	3065	3771
Reggio di Calabria	3342	260	718	29	2335	1267	978	289	5417	2364	3053
Caltanissetta.	2435	258	484	48	1645	1048	742	306	3822	1693	2129
Catania.	5053	710	942	88	3313	2450	1652	798	7656	3401	4255
Girgenti	3002	264	590	43	2105	1161	854	307	4843	2148	2696
Messina	4039	555	873	56	2555	2039	1428	611	6039	2611	3428
Palermo	6141	1343	1547	218	3033	4451	2890	1561	7831	3251	4580
Siracusa	3492	389	691	42	2370	1511	1080	431	5473	2412	3061
Trapani	2668	347	562	68	1691	1324	909	415	4012	1759	2253
Cagliari.	3148	342	860	74	1872	1618	1202	416	4678	1946	2732
Sassari.	1889	319	528	137	905	1303	847	456	2475	1042	1433

TAVOLA III A. — MATRIMONI SECONDO IL GRADO D'ISTRUZIONE PRIMARIA DEI CONIUGI.
Anno 1886. Provincie.

PROVINCIE	ATTI DI MATRIMONIO					NUMERO DEI CONIUGI					
	TOTALE	SOTTOSCRITTI			Non sottoscritti da nessuno degli sposi	CHE SOTTOSCRISSERO L'ATTO DI MATRIMONIO			CHE DICHIARARONO DI NON SAPER SCRIVERE		
		dallo sposo e dalla sposa	dal solo sposo	dalla sola sposa		TOTALE	Maschi	Femmine	TOTALE	Maschi	Femmine

RIASSUNTO PER COMPARTIMENTI.

Piemonte.	24 470	18 037	3 675	1 291	1 467	41 040	21 712	19 328	7 900	2 758	5 142
Liguria.	6 875	4 038	1 384	549	904	10 009	5 422	4 587	3 741	1 453	2 288
Lombardia.	28 858	17 468	5 234	2 190	3 966	42 360	22 702	19 658	15 356	6 156	9 200
Veneto.	20 453	7 658	6 913	998	4 884	23 227	14 571	8 656	17 679	5 882	11 797
Emilia.	15 718	4 697	4 262	1 026	5 733	14 682	8 959	5 723	16 754	6 759	9 995
Toscana.	18 590	5 675	6 091	767	6 057	18 208	11 766	6 442	18 972	6 824	12 148
Marche.	7 665	1 462	2 326	223	3 654	5 473	3 788	1 685	9 857	3 877	5 980
Umbria.	4 514	937	1 397	114	2 066	3 385	2 334	1 051	5 643	2 180	3 463
Lazio.	7 447	2 844	2 039	243	2 321	7 970	4 883	3 087	6 924	2 564	4 360
Abruzzi e Molise	11 869	1 297	3 753	177	6 642	6 524	5 050	1 474	17 214	6 819	10 395
Campania.	25 352	4 433	6 622	596	13 701	16 084	11 055	5 029	34 620	14 297	20 323
Puglie	14 398	1 629	2 863	234	9 672	6 355	4 492	1 863	22 441	9 906	12 535
Basilicata	4 186	439	808	51	2 888	1 737	1 247	490	6 635	2 939	3 696
Calabria.	11 048	770	2 261	89	7 928	3 890	3 031	859	18 206	8 017	10 189
Sicilia	26 830	3 866	5 689	563	16 712	13 984	9 555	4 429	39 676	17 275	22 401
Sardegna	5 037	661	1 388	211	2 777	2 921	2 049	872	7 153	2 988	4 165
REGNO	233 310	75 911	56 705	9 322	91 372	217 849	132 616	85 233	248 771	100 694	148 077

Anno 1886.

PROVINCIE	DATA DI NASCITA DELLO SPOSO: DOPO DEL 1869														DATA DI NASCITA										
	DATA DI NASCITA DELLA SPOSA														DATA DI NA										
	dopo il 1872	1872-70	1869-68	1867-66	1865-64	1863-62	1861-60	1859-58	1857-56	1855-51	1850-46	1845-41	1840-36	1835-31	1830-26	prima del 1826	ignota	TOTALE	dopo il 1872	1872-70	1869-68	1867-66	1865-64	1863-62	1861-60
Alessandria	1	1	2	..	2	9	12	3	4	2	1
Cuneo	4	4	1	1	1	..
Novara	1	1	1	2	..	2	..	
Torino	1	1	2	..	2	7	9	2	4	..	2
Genova	1	1	1	3	..	1	2	3	5	..	1	..
Porto Maurizio	1	1	1	2
Bergamo	1	1	2	1
Brescia	1
Como	4	..	1
Cremona	1	1
Mantova	..	1	1	..	1	1	1	1	1
Milano	2	2	1
Pavia	1	..	1	2
Sondrio	1
Belluno	1	1	1	1
Padova	1	1	..	1	..	3
Rovigo	1	2
Treviso	1	1
Udine	1
Venezia	1
Verona
Vicenza	2	1
Bologna	1	1
Ferrara	2
Forlì
Modena	1	1	..	2	1	1	..
Parma	1	1	..	1
Piacenza	1	2	1	..	1
Ravenna	1	1	1
Reggio nell'Emilia	3	1	2	1	..	1
Arezzo	2	..	1
Firenze	5	..	2	..	3	3
Grosseto	1	1
Livorno	1	1	2
Lucca	1	1	3	4	1	1

L'ETÀ RISPETTIVA DEI CONIUGI.

Province.

DELLO SPOSO : 1869-68											DATA DI NASCITA DELLO SPOSO : 1867-66											PROVINCIE						
SCITA DELLA SPOSA											DATA DI NASCITA DELLA SPOSA																	
1857-56	1855-51	1850-46	1845-41	1840-36	1835-31	1830-26	prima del 1826	ignota	TOTALE	dopo il 1872	1872-70	1869-68	1867-66	1865-64	1863-62	1861-60	1859-58	1857-56	1855-51	1850-46	1845-41		1840-36	1835-31	1830-26	prima del 1826	ignota	TOTALE
..	33	..	22	63	83	40	14	5	1	..	3	230	Alessandria
..	11	..	11	24	30	21	10	1	5	102	Cuneo
..	5	..	2	13	33	24	13	6	2	..	1	..	1	95	Novara
..	26	..	6	38	68	41	20	8	7	3	3	194	Torino
..	1	13	..	2	27	60	29	10	7	3	1	2	1	142	Genova
..	..	1	4	2	11	6	..	2	1	..	1	23	Porto Maurizio
..	3	..	2	4	6	4	2	2	1	21	Bergamo
..	1	3	8	11	3	4	1	30	Brescia
..	5	2	8	9	8	3	..	2	1	33	Como
..	1	5	6	7	5	1	1	1	27	Cremona
..	5	..	4	12	12	16	3	2	2	1	52	Mantova
..	..	1	6	11	11	18	10	4	3	57	Milano
..	4	..	1	12	19	10	6	3	2	53	Pavia
..	1	2	3	5	2	..	1	13	Sondrio
..	2	..	1	..	5	2	3	1	1	13	Belluno
..	4	..	2	7	22	13	12	2	58	Padova
..	3	6	16	12	6	40	Rovigo
..	2	3	9	5	..	2	19	Treviso
..	1	2	7	2	1	2	2	1	17	Udine
..	1	2	7	14	6	7	2	2	38	Venezia
..	1	5	10	6	2	..	1	25	Verona
..	3	..	1	1	10	22	6	4	..	1	45	Vicenza
..	2	8	12	6	1	27	Bologna
..	2	1	9	8	1	1	1	21	Ferrara
..	2	3	3	5	2	1	1	1	18	Forlì
..	1	7	..	2	11	17	11	2	4	1	48	Modena
..	3	4	10	5	1	2	2	24	Parma
..	5	3	5	5	3	1	2	19	Piacenza
..	3	..	1	..	5	1	1	1	9	Ravenna
1	9	..	1	4	16	8	2	1	..	1	33	Reggio nell'Emilia
..	3	4	7	7	2	1	21	Arezzo
..	13	..	2	21	34	26	20	4	5	2	..	1	115	Firenze
..	..	1	1	3	8	2	1	1	15	Grosseto
..	4	6	7	8	5	1	27	Livorno
..	9	8	24	21	9	1	1	..	1	1	66	Lucca

Anno 1886.

PROVINCIE	DATA DI NASCITA DELLO SPOSO: DOPO DEL 1869															DATA DI NASCITA									
	DATA DI NASCITA DELLA SPOSA															DATA DI NA									
	dopo il 1872	1872-70	1869-68	1867-66	1865-64	1863-62	1861-60	1859-58	1857-56	1855-51	1850-46	1845-41	1840-36	1835-31	1830-26	prima del 1826	ignota	TOTALE	dopo il 1872	1872-70	1869-68	1867-66	1865-64	1863-62	1861-60
Massa e Carrara	1	7	4	1	1	1	..
Pisa	1	..	3	1
Siena	2	1	2
Ancona	1	1	..	1	2	1
Ascoli Piceno	1	1	2
Macerata
Pesaro e Urbino	1	1	2	1
Perugia	1	1	1
Roma	1	..	1	2	..	1	..	3	6	2	..	2
Aquila degli Abruzzi	1	1	3	1	1
Campobasso	4	9	13	16	3	..	1
Chieti	2	15	11	13	8	4	1
Teramo	1	..	3	1
Avellino	1	1	..	1	5	..	5	6	..	1
Benevento	3	1	2
Caserta	1	7	9	8	8	7	1
Napoli	2	2	..	4	12	12	8	2	1	1
Salerno	1	..	1	1	3	1	2	6	15	3	3	3	..
Bari delle Puglie	3	7	5	1	3	2	2
Foggia	4	6	4	1	1
Lecce	1	1	1	3	1	1	..
Potenza	1	1	..	2	5	8	5	2	2	..
Catanzaro	1	1	2	3	6	2	1	..	1
Cosenza	5	5	11	6	5	3	..
Reggio di Calabria	2	2
Caltanissetta	1	1	..	4	2	..	1	1	..	2
Catania	4	2	..	1	5	2	..
Girgenti	1	..	2	1	4	6	1
Messina	1	1	2	..	1	2	2	..	1	1	..
Palermo	1	1	..	2	2	5	3	6	1	..
Siracusa	1	1	..	5	2	..	2	2
Trapani	2	1	1	..
Cagliari
Sassari	4	1

L'ETÀ RISPETTIVA DEI CONIUGI.

Province.

DELLO SPOSO: 1869-68										DATA DI NASCITA DELLO SPOSO: 1867-66										PROVINCIE								
SCITA DELLA SPOSA										DATA DI NASCITA DELLA SPOSA																		
1857-56	1855-51	1850-46	1845-41	1840-36	1835-31	1830-26	prima del 1826	ignota	TOTALE	dopo il 1872	1872-70	1869-68	1867-66	1865-64	1863-62	1861-60	1859-58	1857-56	1855-51		1850-46	1845-41	1840-36	1835-31	1830-26	prima del 1826	ignota	TOTALE
..	15	..	2	10	22	16	9	6	2	67	Massa e Carrara
..	6	..	1	9	25	13	8	3	2	61	Pisa
..	6	..	1	4	12	6	4	1	28	Siena
..	4	3	10	8	5	3	2	31	Ancona
..	4	2	1	3	3	1	10	Ascoli Piceno
..	2	5	3	..	2	12	Macerata
..	5	2	9	5	3	1	1	21	Pesaro e Urbino
..	3	..	2	2	13	7	5	3	4	1	1	38	Perugia
1	15	..	6	5	26	26	9	9	2	3	3	1	90	Roma
..	7	..	5	5	16	17	13	3	2	4	2	2	69	Aquila degli Abr.
..	46	..	12	31	52	52	26	14	10	4	1	202	Campobasso
..	2	56	..	18	45	66	55	38	13	9	5	3	4	256	Chieti
2	7	3	5	7	8	2	3	3	1	32	Teramo
..	18	..	3	11	28	23	19	10	5	4	3	..	1	107	Avellino
..	6	..	5	7	15	16	9	5	2	..	3	1	..	1	64	Benevento
..	1	42	..	7	23	38	34	25	9	14	4	1	155	Caserta
2	1	43	..	18	43	74	56	31	9	9	5	5	3	2	1	256	Napoli
1	1	2	37	..	8	33	47	46	28	22	5	5	3	..	1	198	Salerno
1	1	25	..	12	33	43	28	19	11	9	2	2	1	160	Bari delle Puglie
..	1	17	..	10	26	28	18	11	3	3	5	2	1	1	108	Foggia
1	1	1	11	..	6	20	26	15	7	4	4	1	1	1	85	Lecce
1	..	2	27	..	11	40	62	47	29	23	5	5	3	225	Potenza
..	..	1	14	..	9	30	33	14	14	8	3	2	3	1	..	1	118	Catanzaro
1	37	..	9	40	67	39	28	13	6	3	4	2	211	Cosenza
..	..	1	5	..	3	4	11	8	10	3	3	2	44	Reggio di Calabria
..	10	..	12	9	13	4	4	1	1	..	1	45	Caltanissetta
1	15	..	21	23	24	16	8	4	3	3	5	5	112	Catania
2	9	..	11	13	13	2	6	5	3	1	1	1	56	Girgenti
..	7	..	7	6	17	22	12	7	4	1	1	1	78	Messina
..	19	..	10	22	26	15	7	5	4	2	1	92	Palermo
..	11	..	11	13	14	9	8	4	4	4	1	..	2	1	71	Siracusa
..	..	1	5	..	3	9	4	6	3	3	..	2	1	2	33	Trapani
..	1	1	5	1	3	5	2	2	20	Cagliari
1	1	7	..	3	1	7	7	1	1	20	Sassari

Anno 1886.

PROVINCIE	DATA DI NASCITA DELLO SPOSO: 1865-64													DATA DI NASCITA DELLA SPOSA											
	DATA DI NASCITA DELLA SPOSA													DATA DI NASCITA DELLA SPOSA											
	dopo il 1872	1872-70	1869-68	1867-66	1865-64	1863-62	1861-60	1859-58	1857-56	1855-51	1850-46	1845-41	1840-36	1835-31	1830-26	prima del 1826	ignota	TOTALE	dopo il 1872	1872-70	1869-68	1867-66	1865-64	1863-62	1861-60
Alessandria	22	133	253	188	79	27	10	3	2	1	1	719	2	45	191	351	335	202	67	28
Cuneo	17	73	96	92	38	16	6	3	2	1	2	346	..	22	106	185	169	83	33	24
Novara	5	73	180	174	73	28	18	3	11	1	566	..	8	77	293	291	204	95	30
Torino	28	91	168	176	85	41	19	9	9	2	1	629	1	26	125	301	314	203	78	47
Genova	8	77	144	112	55	23	13	3	4	1	440	..	18	99	200	197	162	74	29
Porto Maurizio	2	12	17	21	6	15	2	1	2	78	..	3	10	24	42	30	13	7
Bergamo	2	24	73	81	31	14	2	3	1	..	1	232	..	2	35	150	171	115	43	13
Brescia	4	23	60	89	44	21	5	4	2	1	253	1	3	32	115	189	148	49	25
Como	19	60	55	24	20	2	4	1	2	1	188	1	1	26	138	186	115	47	27
Cremona	14	49	80	49	15	3	..	1	1	212	21	97	168	151	68	10
Mantova	1	21	67	33	84	4	2	1	1	214	..	3	21	111	162	116	36	7
Milano	5	64	170	172	85	27	11	4	7	2	1	1	549	..	8	112	434	492	280	82	39
Pavia	3	25	114	120	41	12	7	4	326	..	2	52	156	232	154	48	16
Sondrio	2	5	11	14	14	6	1	3	1	57	..	2	4	16	25	14	8	5
Belluno	5	13	20	10	5	..	2	55	..	3	4	42	54	42	15	5
Padova	4	22	73	77	35	16	4	1	232	..	1	20	103	166	125	35	13
Rovigo	10	46	47	31	5	1	140	..	2	19	71	103	87	16	3
Treviso	13	45	40	25	8	3	1	..	1	136	..	2	19	94	160	90	37	11
Udine	8	27	44	21	10	1	2	3	116	23	78	138	110	63	17
Venezia	23	47	69	32	15	..	1	187	..	1	18	79	151	118	35	15
Verona	11	52	69	26	11	3	3	1	1	..	177	..	4	18	90	166	130	48	14
Vicenza	1	1	22	54	89	32	14	5	..	3	1	1	223	..	3	26	98	174	113	52	22
Bologna	20	47	63	28	17	6	1	4	1	1	188	..	3	25	72	148	113	36	18
Ferrara	1	11	28	44	22	9	2	1	118	11	34	81	66	22	8
Forli	2	6	20	20	12	3	2	65	6	25	35	32	14	8
Modena	1	14	44	59	24	11	4	2	2	161	..	1	23	76	97	78	32	8
Parma	2	17	42	35	29	11	1	..	2	139	..	1	20	86	149	83	26	13
Piacenza	12	24	48	17	11	1	4	1	118	..	3	31	71	86	42	25	6
Ravenna	7	10	12	8	8	1	46	..	1	1	24	42	36	14	1
Reggio nell'Emilia	10	34	39	16	12	3	114	..	2	11	53	107	81	27	7
Arezzo	1	16	36	42	27	14	7	3	1	147	..	1	23	61	62	52	25	13
Firenze	8	29	114	151	89	35	11	5	6	4	2	454	..	7	47	200	292	259	110	40
Grosseto	12	28	19	9	6	1	75	..	4	21	25	39	19	12	7
Livorno	3	12	18	23	6	1	4	1	2	70	..	2	11	28	34	28	14	8
Lucca	2	20	52	51	52	16	4	1	1	199	..	2	27	82	113	98	46	28

L'ETÀ RISPETTIVA DEI CONIUGI.

Provincie.

DELLO SPOSO: 1863-62												DATA DI NASCITA DELLO SPOSO: 1861-60												PROVINCIE					
SCITA DELLA SPOSA												DATA DI NASCITA DELLA SPOSA																	
1857-56	1855-51	1850-46	1845-41	1840-36	1835-31	1830-26	Prima del 1826	ignota	TOTALE	dopo il 1872	1872-70	1869-68	1867-66	1865-64	1863-62	1861-60	1859-58	1857-56	1855-51	1850-46	1845-41	1840-36	1835-31		1830-26	Prima del 1826	ignota	TOTALE	
11	7	2	1	1242	..	30	174	325	287	187	81	46	15	10	5	1	1	1162	Alessandria	
10	7	2	641	..	31	112	177	172	127	71	39	21	8	3	1	2	764	Cuneo	
8	9	1	2	1	1019	..	4	72	253	363	251	142	53	21	15	5	2	1181	Novara	
26	21	5	..	2	1149	..	24	115	260	311	229	164	69	29	38	16	3	2	1	1261	Torino	
16	11	1	..	2	809	..	21	125	249	244	189	115	63	25	23	3	1	1058	Genova	
3	2	134	..	3	6	40	37	25	23	6	5	8	2	155	Porto Maurizio	
7	6	2	544	..	1	35	114	187	134	58	31	13	11	..	1	1	586	Bergamo	
2	9	2	2	577	..	2	19	96	157	160	81	42	16	7	3	583	Brescia	
17	6	1	565	..	3	33	162	199	130	101	39	13	14	1	2	1	1	..	699	Como	
3	2	520	..	1	20	74	127	154	50	26	3	12	487	Cremona	
2	2	1	..	461	18	86	116	112	55	26	5	2	..	3	423	Mantova	
23	14	2	4	1490	..	3	131	445	624	363	164	87	36	31	10	6	1	1901	Milano	
11	8	4	683	..	3	42	175	225	154	73	31	11	9	..	2	725	Pavia	
4	3	1	..	82	..	2	4	13	22	24	20	10	5	7	1	1	109	Sondrio	
..	165	..	1	14	39	97	88	37	16	6	1	299	Belluno
4	4	1	472	..	1	23	98	151	155	69	22	5	5	2	531	Padova
1	1	303	..	1	9	49	79	88	44	10	3	3	286	Rovigo
2	1	416	18	88	155	120	86	30	7	7	511	Treviso
11	2	3	445	..	1	20	83	149	203	123	61	22	11	5	678	Udine
8	8	433	..	1	16	57	155	114	77	37	12	13	1	1	484	Venezia
3	7	2	2	..	1	..	1	..	486	25	96	167	158	71	36	8	8	1	570	Verona
6	1	495	..	1	17	83	153	144	94	31	11	5	3	1	543	Vicenza
8	11	4	438	..	1	19	68	156	185	91	48	21	18	4	611	Bologna
..	1	1	224	9	34	74	74	49	13	7	4	264	Ferrara
3	1	124	..	3	5	22	54	54	37	24	9	8	2	218	Forlì
..	3	..	1	319	..	1	13	62	75	74	50	35	9	9	2	330	Modena
6	2	356	..	1	19	60	95	99	56	35	5	8	1	2	381	Parma
3	1	268	..	2	22	65	84	78	37	11	7	4	310	Piacenza
1	2	122	3	20	51	52	43	11	12	9	4	205	Ravenna
1	1	290	5	36	66	89	48	25	6	7	2	284	Reggio nell'Emilia
8	10	1	1	257	..	2	13	39	90	72	58	23	18	9	3	..	1	328	Arezzo
17	12	6	2	1	..	1	994	2	5	53	203	305	290	155	63	44	26	5	1	..	1	..	1153	Firenze	
..	1	1	129	15	30	34	46	19	16	2	5	2	169	Grosseto
5	6	1	137	11	20	44	41	30	19	3	10	1	179	Livorno
6	8	..	1	406	..	3	18	64	91	110	64	40	13	12	2	417	Lucca

Anno 1886.

PROVINCIE	DATA DI NASCITA DELLO SPOSO: 1865-64														DATA DI NASCITA DELLA SPOSA							DATA DI NASCITA						
	DATA DI NASCITA DELLA SPOSA														DATA DI NASCITA							DATA DI NASCITA						
	dopo il 1872	1872-70	1869-68	1867-66	1865-64	1863-62	1861-60	1859-58	1857-56	1855-51	1850-46	1845-41	1840-36	1835-31	1830-26	prima del 1826	ignota	TOTALE	dopo il 1872	1872-70	1869-68	1867-66	1865-64	1863-62	1861-60	1859-58		
Massa e Carrara	2	22	34	30	15	9	4	2	2	120	..	5	20	48	45	32	19	14			
Pisa	2	17	63	60	30	14	3	1	2	1	193	23	72	124	106	52	12			
Siena	3	11	39	31	16	6	2	3	1	1	113	..	3	24	61	81	61	19	8			
Ancona	3	6	28	31	20	8	8	1	1	1	107	..	2	11	30	75	56	36	17			
Ascoli Piceno	2	5	7	5	9	6	2	1	37	7	24	35	21	11			
Macerata	1	1	13	13	18	6	7	1	1	61	..	1	3	14	48	40	30	21			
Pesaro e Urbino	5	13	25	14	6	3	2	1	69	..	2	6	25	60	51	30	14			
Perugia	1	13	41	39	26	7	7	3	2	139	..	2	22	84	96	88	33	26			
Roma	9	35	75	94	61	35	18	13	14	1	1	356	1	8	68	138	200	176	97	55			
Aquila degli Abruzzi	5	16	63	61	46	21	9	1	4	3	1	..	230	..	9	29	68	137	108	52	32			
Campobasso	14	58	90	120	82	52	23	9	3	1	452	..	14	67	108	185	117	81	85			
Chieti	18	53	101	91	52	35	15	7	3	2	1	378	..	13	74	100	135	90	51	36			
Teramo	10	18	32	31	17	15	3	7	4	137	..	3	9	34	63	56	44	28			
Avellino	8	35	91	113	76	41	13	10	4	391	1	12	38	104	181	158	75	42			
Benevento	2	13	40	60	33	16	6	6	4	..	1	181	..	6	15	59	102	109	39	20			
Caserta	9	47	123	175	112	50	26	13	15	4	2	2	..	1	579	..	11	67	157	302	242	136	64			
Napoli	22	85	193	163	90	41	38	19	17	9	6	2	685	1	25	103	228	303	241	125	59			
Salerno	13	54	100	153	92	51	26	16	11	4	1	521	..	20	72	166	206	175	94	52			
Bari delle Puglie	19	69	122	96	56	26	15	4	11	4	1	..	1	..	424	..	37	147	254	264	178	76	37			
Foggia	21	69	90	63	39	21	3	3	7	2	318	..	28	84	173	154	95	39	22			
Lecce	12	34	78	77	36	16	16	5	8	1	1	1	285	..	23	77	182	189	125	66	31			
Potenza	24	100	163	151	71	25	23	11	8	13	1	590	..	59	135	208	190	116	76	38			
Catanzaro	30	59	81	95	50	26	11	9	8	1	..	1	1	..	1	..	373	..	44	75	143	134	87	57	33			
Cosenza	23	73	109	104	67	37	22	11	13	4	463	2	23	106	139	159	112	68	41			
Reggio di Calabria	9	24	37	56	32	20	15	8	11	5	1	218	..	20	49	80	90	83	53	31			
Caltanissetta	43	52	40	28	15	11	7	2	3	1	202	..	88	105	87	53	34	25	13			
Catania	80	77	92	84	45	23	23	9	9	2	444	1	108	138	156	139	98	89	34			
Girgenti	58	72	41	40	17	12	6	3	9	1	259	1	109	110	88	69	51	29	15			
Messina	11	24	42	56	34	19	15	7	7	1	1	..	1	218	..	20	48	98	111	96	72	45			
Palermo	25	72	89	70	44	25	21	8	18	2	..	1	375	..	54	126	195	170	147	78	52			
Siracusa	75	64	65	43	30	27	12	3	8	..	1	328	3	138	138	148	89	72	44	20			
Trapani	8	23	35	56	20	6	7	6	4	2	1	138	..	17	60	83	74	63	31	19			
Cagliari	14	27	22	16	8	2	1	2	92	..	7	20	38	49	28	24	12			
Sassari	4	16	31	22	11	2	2	3	3	1	95	..	6	25	51	47	27	18	9			

L'ETÀ RISPETTIVA DEI CONIUGI.

Provincie.

DELLO SPOSO: 1863-62													DATA DI NASCITA DELLO SPOSO: 1861-60													PROVINCIE			
SCITA DELLA SPOSA													DATA DI NASCITA DELLA SPOSA																
1857-56	1855-51	1850-46	1845-41	1840-36	1835-31	1830-26	prima del 1826	ignota	TOTALE	dopo il 1872	1872-70	1869-68	1867-66	1865-64	1863-62	1861-60	1859-58	1857-56	1855-51	1850-46	1845-41	1840-36	1835-31	1830-26	prima del 1826		ignota	TOTALE	
4	4	1	192	..	3	18	41	54	49	35	21	17	3	241	Massa e Carrara
8	3	1	1	402	..	1	21	74	113	124	75	27	9	12	3	1	460	Pisa
4	2	263	..	2	20	80	84	67	36	19	6	8	2	1	325	Siena
4	4	1	236	14	47	91	90	55	28	6	7	1	339	Ancona
6	4	1	109	7	11	45	59	52	26	12	17	2	1	232	Ascoli Piceno
4	7	168	..	1	4	29	76	91	63	29	12	9	2	1	317	Macerata
8	3	1	200	7	35	83	96	41	23	12	4	..	1	302	Pesaro e Urbino
7	7	3	..	1	369	..	5	25	76	152	149	119	62	30	25	5	2	650	Perugia
25	32	4	..	2	1	807	..	15	69	163	223	262	178	86	51	49	21	4	3	2	1126	Roma
15	11	4	1	466	..	2	21	76	151	116	85	63	30	15	5	564	Aquila degli Abr.
22	19	7	..	1	656	..	10	45	81	115	101	69	46	15	17	4	503	Campobasso
14	9	1	2	525	..	9	46	111	117	92	67	35	15	13	6	1	1	513	Chieti
19	7	3	2	268	..	5	18	30	62	82	48	46	12	23	4	2	332	Teramo
22	12	4	2	1	..	652	..	5	37	75	160	164	71	49	19	15	9	5	1	1	611	Avellino
4	8	4	1	367	..	2	19	51	86	82	50	28	15	5	1	1	1	341	Benevento
33	32	16	3	3	1	1067	..	14	56	160	256	290	211	92	52	45	20	6	1	1	1204	Caserta
47	42	15	6	1	1	1197	..	31	112	240	307	263	183	100	66	58	26	8	7	1	1402	Napoli
23	18	5	1	2	834	..	15	48	134	169	160	120	55	23	21	8	1	2	..	1	757	Salerno
24	24	6	2	1	1050	..	39	147	335	323	237	139	65	28	29	5	2	1349	Bari delle Puglie
10	15	3	1	1	625	..	24	87	133	159	131	51	23	17	20	5	1	3	1	655	Foggia
19	24	7	4	3	750	..	17	76	174	193	195	89	50	28	28	13	4	1	868	Lecce
22	14	5	3	2	868	..	39	95	179	170	112	65	31	22	12	3	2	..	1	731	Potenza
12	21	7	1	5	619	..	28	74	138	124	104	73	34	22	27	10	4	1	639	Catanzaro
17	16	5	4	2	694	..	28	82	119	164	123	77	40	25	24	9	2	2	695	Cosenza
14	16	2	3	441	..	27	57	99	126	89	78	56	20	31	11	2	1	597	Reggio di Calabria
6	11	3	3	428	..	84	105	81	85	53	38	17	10	12	2	2	489	Caltanissetta
19	23	5	6	4	820	..	106	165	162	175	128	93	56	33	25	14	5	2	1	..	1	1	1	967	Catania
11	18	4	2	1	508	1	126	108	99	82	65	41	20	15	11	5	2	1	576	Girgenti
19	21	6	4	..	1	541	1	21	66	100	140	144	111	67	37	39	10	5	1	1	743	Messina
18	28	8	2	1	1	880	..	52	148	209	248	193	127	68	47	39	15	6	2	1154	Palermo
17	18	8	3	4	702	2	132	141	114	107	63	66	27	18	10	9	2	691	Siracusa
12	10	2	1	..	1	373	..	28	63	105	108	96	58	34	11	19	6	..	1	..	1	530	Trapani
6	7	1	1	193	..	6	33	63	87	67	55	32	11	21	8	6	389	Cagliari
4	6	3	196	..	13	30	67	78	46	28	20	9	10	6	1	308	Sassari

Anno 1886.

PROVINCIE	DATA DI NASCITA DELLO SPOSO: 1859-58																	DATA DI NASCITA DELLA SPOSA							DATA DI NASCITA						
	DATA DI NASCITA DELLA SPOSA																	DATA DI NASCITA							DATA DI NASCITA						
	dopo il 1872	1872-70	1869-68	1867-66	1865-64	1863-62	1861-60	1859-58	1857-56	1855-54	1850-46	1845-41	1840-36	1835-31	1830-26	prima del 1826	ignota	TOTALE	dopo il 1872	1872-70	1869-68	1867-66	1865-64	1863-62	1861-60	1859-50					
Alessandria	23	108	228	193	122	79	43	15	16	3	830	..	4	57	125	131	81	44	32						
Cuneo	15	96	160	169	100	59	44	12	18	3	2	1	1	1	681	..	12	49	92	117	76	51	28						
Novara	8	49	174	210	147	107	66	29	25	10	3	2	830	..	2	17	54	108	103	72	51						
Torino	15	82	232	246	183	138	84	40	47	17	3	2	1089	..	7	41	118	152	132	91	91						
Genova	13	112	186	182	143	99	71	24	32	8	1	1	872	1	11	63	83	153	102	81	55						
Porto Maurizio	5	18	27	25	28	17	15	7	6	4	152	14	8	14	16	9	14						
Bergamo	1	20	81	132	97	60	36	16	21	5	..	1	470	9	47	75	64	53	39						
Brescia	1	14	78	103	121	75	44	20	12	4	..	1	1	474	..	1	10	32	71	80	63	39						
Como	5	21	138	202	151	70	54	21	14	4	1	1	..	682	1	..	18	96	132	104	60	51						
Cremona	8	57	93	92	68	32	8	9	1	368	..	1	7	33	41	69	27	23						
Mantova	2	10	49	80	83	39	21	10	7	1	1	303	4	27	42	54	46	26						
Milano	5	95	412	455	321	175	85	47	41	20	3	..	1	1660	..	4	50	220	278	215	138	86						
Pavia	1	34	123	150	117	64	35	6	11	3	544	..	2	19	47	100	74	45	26						
Sondrio	2	6	18	17	11	8	5	5	4	76	1	8	12	21	18	10						
Belluno	1	9	42	66	68	39	23	11	8	1	1	269	..	1	2	19	37	36	37	20						
Padova	3	13	59	121	115	78	37	15	8	3	452	5	19	45	63	47	36						
Rovigo	1	4	25	58	42	35	16	6	5	192	..	1	1	5	22	26	22	17						
Treviso	1	10	75	128	152	91	42	24	5	1	1	530	2	40	72	73	56	30						
Udine	2	13	57	124	154	136	114	33	23	2	1	659	4	37	84	122	90	79						
Venezia	1	14	38	89	92	68	51	15	13	1	382	7	20	44	59	48	33						
Verona	18	57	132	109	57	42	9	10	2	1	437	9	38	52	64	43	36						
Vicenza	1	12	77	113	123	80	47	13	6	4	476	4	29	55	81	64	39						
Bologna	13	67	129	134	110	67	22	26	6	2	576	7	30	85	88	70	55						
Ferrara	1	..	1	15	49	55	44	37	13	9	224	2	10	21	42	37	31						
Forl.	1	6	27	43	46	38	26	5	9	2	1	204	4	16	37	49	30	22						
Modena	3	31	73	81	29	35	16	5	..	1	274	1	20	38	54	46	37						
Parma	2	22	49	64	83	55	31	14	9	3	1	333	..	1	8	27	33	44	23	28						
Piacenza	1	18	46	59	41	28	25	11	6	2	237	..	1	5	29	41	43	19	18						
Ravenna	3	14	58	56	46	29	5	6	2	219	4	17	40	46	39	36						
Reggio nell'Emilia	3	30	57	85	59	30	5	4	2	1	276	3	12	22	42	30	26						
Arezzo	1	10	43	72	71	52	41	20	7	2	1	1	321	..	1	5	32	44	55	44	29						
Firenze	5	27	109	237	263	183	110	44	46	8	1	1	1	1035	..	1	18	66	174	173	124	72						
Grosseto	2	13	31	33	32	18	12	7	2	3	1	154	6	10	24	9	19	9						
Livorno	3	12	20	31	16	16	14	8	1	121	..	2	2	11	19	15	17	15						
Lucca	4	9	39	67	64	56	33	27	12	4	1	316	2	27	46	35	31	17						

L'ETÀ RISPETTIVA DEI CONIUGI.

Province.

DELLO SPOSO: 1857-56										DATA DI NASCITA DELLO SPOSO: 1855-51															PROVINCIE				
SCITA DELLA SPOSA										DATA DI NASCITA DELLA SPOSA																			
1857-56	1855-51	1850-46	1845-41	1840-36	1835-31	1830-26	prima del 1826	ignota	TOTALE	dopo il 1872	1872-70	1869-68	1867-66	1865-64	1863-62	1861-60	1859-58	1857-56	1855-51	1850-46	1845-41	1840-36	1831-35	1830-26		prima del 1826	ignota	TOTALE	
18	18	6	516	..	7	48	117	141	116	75	59	26	50	16	5	1	..	1	662	Alessandria	
29	17	6	3	1	2	1	484	..	17	52	117	136	136	84	61	37	74	16	5	2	2	739	Cuneo	
30	22	4	2	2	1	468	..	3	17	63	109	122	87	67	54	69	28	6	1	626	Novara	
56	45	14	5	1	753	..	9	50	147	170	197	155	137	90	158	54	18	5	1190	Torino	
38	38	9	..	2	636	..	14	75	138	177	144	113	89	74	84	26	10	3	2	949	Genova	
4	6	2	1	..	88	4	11	25	30	11	22	11	16	10	3	2	1	116	Porto Maurizio	
13	17	2	..	3	322	..	1	8	33	83	73	50	33	34	40	12	5	1	373	Bergamo	
23	23	7	3	..	1	353	..	1	9	44	69	103	95	65	65	74	22	7	4	558	Brescia	
24	19	5	4	514	20	89	119	123	90	76	57	67	23	5	2	671	Como	
13	13	4	1	232	..	1	5	25	40	60	45	32	23	40	4	4	279	Cremona	
10	10	1	1	221	2	18	44	55	39	36	24	45	10	2	1	276	Mantova	
50	44	14	4	3	1106	..	9	51	195	292	232	167	107	84	129	43	18	4	1	2	1334	Milano	
15	13	6	347	10	41	95	92	54	42	31	42	10	3	2	422	Pavia	
4	4	2	1	81	2	9	19	17	18	18	14	12	6	5	1	1	1	123	Sondrio	
15	17	1	185	6	19	30	52	32	34	23	33	10	239	Belluno
14	14	4	2	..	1	248	4	24	49	66	57	38	26	41	13	6	324	Padova
3	5	2	104	2	13	28	22	19	23	9	21	4	2	143	Rovigo
20	13	2	308	7	23	75	86	69	80	38	45	10	4	1	438	Treviso
50	36	9	1	512	6	31	93	129	104	106	94	84	31	9	2	689	Udine
22	16	5	254	1	22	48	48	75	49	33	48	19	7	2	352	Venezia
31	19	1	..	1	294	15	31	72	89	73	64	37	39	15	..	2	1	438	Verona
18	14	3	3	..	1	311	3	30	62	75	78	54	34	48	9	3	1	397	Vicenza
28	30	4	3	400	7	16	79	110	91	89	66	72	27	6	1	1	565	Bologna
16	10	4	3	176	2	2	20	37	33	27	23	36	12	3	2	197	Ferrara
19	9	2	1	189	..	2	6	11	31	56	49	46	33	50	9	5	1	1	..	300	Forli
11	14	4	234	2	20	46	56	52	40	39	33	15	3	306	Modena
13	10	3	1	2	193	..	1	10	21	42	57	37	40	25	39	15	3	290	Parma
13	6	..	1	1	177	..	1	8	35	45	48	30	28	19	27	5	3	249	Piacenza
14	12	4	212	3	12	36	43	65	42	31	41	14	1	1	289	Ravenna
16	11	2	1	165	3	17	42	61	46	46	39	27	7	1	1	290	Reggio nell'Emilia
16	19	6	3	254	..	1	7	25	56	67	46	47	41	50	25	2	1	368	Arezzo
50	45	6	..	1	..	1	731	..	1	22	63	148	192	161	153	101	110	40	14	3	2	1010	Firenze
9	6	4	96	1	1	4	15	16	29	20	16	18	17	10	2	1	150	Grosseto
12	5	5	1	104	..	2	2	12	15	22	10	16	18	22	4	5	1	129	Livorno
21	12	2	1	194	7	14	26	47	32	44	29	52	24	7	1	1	284	Lucca

Anno 1886.

PROVINCIE	DATA DI NASCITA DELLO SPOSO: 1859-58																DATA DI NASCITA DELLA SPOSA								DATA DI NASCITA							
	DATA DI NASCITA DELLA SPOSA																DATA DI NASCITA								DATA DI NASCITA							
	dopo il 1872	1872-70	1869-68	1867-66	1865-64	1863-62	1861-60	1859-58	1857-56	1855-54	1850-46	1845-41	1840-36	1835-31	1830-26	prima del 1826	ignota	TOTALE	dopo il 1872	1872-70	1869-68	1867-66	1865-64	1863-62	1861-60	1859-58						
Massa e Carrara	1	12	29	34	36	29	23	12	7	1	1	185	..	1	11	14	25	18	23	18							
Pisa	1	9	33	91	79	60	32	20	8	2	1	336	..	3	6	18	46	52	37	31							
Siena	2	13	55	70	72	29	20	8	11	1	281	7	41	49	43	34	19							
Ancona	10	48	92	106	67	43	18	19	3	..	1	407	3	29	62	67	67	43							
Ascoli Piceno	4	16	50	60	67	50	26	13	4	290	2	8	30	52	54	44							
Macerata	5	26	75	85	74	46	20	17	1	349	..	2	2	23	51	61	51	49							
Pesaro e Urbino	6	37	76	77	53	22	14	11	5	1	1	303	2	20	44	44	33	33							
Perugia	1	29	74	142	146	132	95	34	35	3	3	2	1	697	1	1	11	55	98	100	105	74							
Roma	15	41	134	207	202	155	152	80	72	18	6	4	1086	..	5	32	69	145	162	146	125							
Aquila degli Abruzzi	6	24	56	122	120	101	68	34	31	7	3	3	575	..	2	10	25	75	76	65	50							
Campobasso	7	31	55	96	69	49	46	18	21	3	2	2	1	400	..	1	8	35	46	37	29	25							
Chieti	8	35	58	77	65	48	34	18	19	2	5	2	1	372	..	4	21	40	53	48	27	22							
Teramo	4	9	41	60	63	68	35	25	18	2	..	1	1	327	10	26	44	59	45	40							
Avellino	9	18	55	90	88	68	43	28	23	8	3	1	1	435	..	3	8	26	43	54	38	34							
Benevento	1	15	30	68	58	41	28	15	10	4	270	..	1	3	14	36	45	31	20							
Caserta	5	25	95	179	220	174	114	50	53	15	11	1	942	..	4	24	69	116	117	106	85							
Napoli	23	83	168	224	238	195	100	78	76	28	8	7	2	1	2	..	1233	..	9	46	95	140	199	124	96							
Salerno	12	29	80	128	129	83	67	37	31	10	1	3	610	..	10	28	45	78	75	69	45							
Bari delle Puglie	23	110	212	290	222	119	68	51	35	5	6	7	1	1	1150	..	8	40	97	153	130	72	67							
Foggia	14	37	87	111	82	39	20	16	9	7	2	2	426	..	11	13	40	47	47	44	22							
Lecce	15	25	117	173	151	88	77	42	35	8	4	735	..	6	33	56	90	113	91	70							
Potenza	14	48	97	96	79	46	34	18	14	9	5	2	462	..	9	27	48	49	52	32	25							
Catanzaro	16	41	98	91	84	71	39	21	34	10	4	1	1	1	512	..	13	19	50	57	55	36	34							
Cosenza	19	61	80	86	86	55	32	21	19	9	1	470	..	13	32	58	75	47	34	28							
Reggio di Calabria	13	41	96	103	113	68	57	19	27	9	8	1	1	556	..	11	23	62	67	55	54	28							
Caltanissetta	68	66	58	48	35	21	19	6	9	8	1	339	..	32	40	50	36	24	26	5							
Catania	72	80	114	104	108	78	60	37	29	14	6	1	1	1	705	2	53	67	78	86	67	55	34							
Girgenti	1	72	62	61	56	33	23	7	18	6	5	1	..	1	400	..	33	45	40	45	29	22	12							
Messina	1	22	56	70	118	105	96	59	32	42	17	4	1	624	..	9	24	50	79	85	72	61							
Palermo	33	97	148	180	167	93	65	34	42	14	2	1	1	877	..	24	65	131	123	107	95	59							
Siracusa	53	80	93	74	54	40	18	13	22	6	3	1	..	1	458	..	27	37	43	54	41	31	23							
Trapani	18	50	79	82	67	48	36	20	18	3	2	423	..	14	18	58	60	76	41	28							
Cagliari	9	31	83	77	85	80	39	35	28	8	6	1	..	1	483	..	10	18	44	67	65	59	40							
Sassari	10	27	60	52	46	29	26	11	14	10	3	288	..	7	16	33	43	30	26	21							

L'ETÀ RISPETTIVA DEI CONIUGI.

Province.

DELLO SPOSO: 1857-56										DATA DI NASCITA DELLO SPOSO: 1855-51										PROVINCIE								
SCITA DELLA SPOSA										DATA DI NASCITA DELLA SPOSA																		
1857-56	1855-51	1850-46	1845-41	1840-36	1835-31	1830-26	Prima del 1826	ignota	TOTALE	dopo il 1872	1872-70	1869-68	1867-66	1865-64	1863-62	1861-60	1859-58	1857-56	1855-51		1850-46	1845-41	1840-36	1831-35	1830-26	Prima del 1826	ignota	TOTALE
15	11	4	..	1	156	3	6	19	36	22	23	20	35	9	1	174	Massa e Carrara
24	18	2	3	1	241	..	1	6	20	31	41	43	38	40	46	11	6	1	1	285	Pisa
8	11	2	2	1	217	..	1	3	33	48	68	44	41	25	36	14	4	317	Siena
12	16	6	2	307	3	16	45	84	68	65	35	54	15	8	1	392	Ancona
21	14	6	1	232	3	5	36	46	49	49	43	41	11	4	1	1	..	289	Ascoli Piceno
25	19	3	5	2	293	5	28	52	88	75	64	39	59	18	4	2	1	435	Macerata
15	20	1	1	1	214	5	17	32	64	49	43	27	34	20	5	2	1	299	Pesaro e Urbino
46	38	13	3	..	1	546	..	4	17	56	118	140	159	143	99	140	36	16	3	..	1	..	2	934	Perugia
68	78	32	4	1	867	..	10	35	87	160	187	199	201	150	257	76	26	7	3	1	1399	Roma
35	34	11	2	1	..	1	387	..	1	9	34	84	79	59	55	56	72	26	6	3	1	2	487	Aquila degli Abr.
13	17	6	3	220	..	3	17	27	42	51	32	33	21	30	16	6	..	1	279	Campobasso
21	18	1	3	..	1	259	..	4	18	40	62	60	37	43	26	34	20	3	2	349	Chieti
27	18	9	1	4	283	..	3	7	19	41	54	46	41	37	53	20	7	1	329	Teramo
17	7	5	1	..	1	237	7	34	54	55	53	34	31	33	17	8	3	329	Avellino
18	9	4	1	182	5	12	34	45	36	38	28	26	9	7	1	1	242	Benevento
50	39	13	8	3	..	1	635	..	2	18	61	128	139	117	106	62	104	31	16	6	..	3	793	Caserta
62	91	39	10	5	2	918	..	8	36	126	174	171	157	154	115	162	77	45	23	8	3	1	..	1260	Napoli
27	27	8	4	1	1	..	418	..	6	19	63	93	80	70	70	37	55	25	10	2	2	1	533	Salerno
29	27	6	6	2	637	..	4	30	95	117	124	90	78	44	57	20	13	4	1	..	1	..	678	Bari delle Puglie
10	19	5	3	2	263	..	4	13	30	40	53	28	39	33	52	18	4	6	320	Foggia
44	45	12	6	3	..	1	570	..	10	26	70	98	126	103	68	55	73	28	17	1	2	..	1	..	678	Lecce
19	22	8	2	3	296	..	4	28	45	65	53	42	23	29	29	15	11	1	1	1	347	Potenza
22	15	9	7	1	..	1	319	..	3	38	56	73	76	61	34	32	45	17	8	4	..	1	448	Catanzaro
18	21	7	1	1	1	336	..	20	29	51	86	54	54	30	36	47	20	9	5	1	1	443	Cosenza
32	27	9	4	1	373	..	20	21	65	76	84	61	51	39	51	19	7	1	1	1	497	Reggio di Calabria
13	8	2	4	2	242	..	15	35	48	53	36	20	27	24	21	17	8	3	..	1	1	1	310	Caltanissetta
25	24	11	7	2	513	2	26	49	76	96	109	67	53	48	63	43	19	3	4	..	2	..	660	Catania
9	16	8	4	1	2	1	267	..	19	61	61	51	46	39	28	26	47	13	8	2	5	..	1	1	408	Girgenti
38	46	13	5	1	483	1	9	19	57	94	95	97	72	52	79	40	13	6	..	2	636	Messina
41	45	19	2	1	1	713	..	19	48	123	155	164	96	101	85	112	40	12	7	1	1	964	Palermo
13	18	9	3	1	300	..	14	40	59	62	51	48	34	29	37	26	4	4	2	1	411	Siracusa
17	20	10	1	343	..	6	23	40	70	62	69	45	30	47	12	7	3	..	1	415	Trapani
25	32	12	5	2	1	380	..	7	12	69	103	88	97	113	75	104	25	12	6	1	712	Cagliari
13	8	2	4	1	1	205	..	6	31	48	84	50	36	26	29	35	13	6	2	366	Sassari

Anno 1886.

PROVINCIE	DATA DI NASCITA DELLO SPOSO: 1850-46																DATA DI NASCITA								
	DATA DI NASCITA DELLA SPOSA																DATA DI NA								
	dopo il 1872	1872-70	1869-68	1867-66	1865-64	1863-62	1861-60	1859-58	1857-56	1855-51	1850-46	1845-41	1840-36	1835-31	1830-26	Prima del 1826	ignota	TOTALE	dopo il 1872	1872-70	1869-68	1867-66	1865-64	1863-62	1861-60
Alessandria	3	14	23	50	46	60	44	24	38	25	6	3	1	1	1	..	339	..	1	1	10	11	11	18	13
Cuneo	3	14	38	46	62	51	37	41	62	31	12	4	2	403	3	10	16	27	33	25
Novara	1	5	13	34	53	35	37	36	58	25	16	2	3	318	..	2	1	7	13	19	14	24
Torino	2	17	35	75	85	73	76	72	113	55	38	9	5	1	1	..	657	..	1	3	7	24	23	25	37
Genova	2	16	35	46	52	41	54	49	78	40	12	3	1	429	6	11	13	24	23	21
Porto Maurizio	1	1	4	9	8	9	12	10	13	8	5	1	81	2	2	4	3	6	3
Bergamo	..	2	8	24	27	34	25	30	32	15	7	6	1	..	211	1	5	3	6	14	10
Brescia	1	2	8	17	23	36	54	32	52	30	7	1	2	265	1	3	4	10	9	20
Como	..	7	17	26	43	44	24	35	51	31	11	3	1	293	6	15	15	7	26
Cremona	..	1	2	7	16	13	20	15	22	12	5	1	1	115	2	4	6	6	5
Mantova	..	1	2	5	19	13	20	12	30	14	6	1	3	126	2	6	4	5	12
Milano	..	4	38	79	81	74	68	41	97	44	20	12	3	2	563	3	11	17	22	37	37
Pavia	..	3	9	25	18	29	27	19	34	10	3	4	181	..	1	1	2	3	6	14	10
Sondrio	..	1	7	4	9	12	10	8	10	7	1	1	70	1	5	7	5
Belluno	..	1	3	10	16	13	14	14	20	10	2	1	104	1	3	8	10
Padova	1	1	4	8	18	20	17	30	23	17	6	5	150	1	4	6	10	14
Rovigo	..	1	2	2	20	8	9	7	23	12	1	1	86	4	2	1	2
Treviso	..	1	5	14	32	34	30	23	30	14	4	3	..	1	1	..	192	3	7	10	11
Udine	1	..	6	29	41	47	54	30	66	31	8	4	..	1	318	1	7	17	17	20
Venezia	1	..	6	13	19	15	16	19	29	26	15	5	164	1	1	1	13	9
Verona	1	2	10	10	23	34	33	23	38	12	5	2	2	195	1	6	9	7	9	15
Vicenza	4	10	27	19	27	22	33	17	9	1	..	1	170	1	..	4	4	10	16
Bologna	3	17	37	31	50	40	71	42	8	9	..	1	309	1	..	2	9	11	20
Ferrara	2	5	14	10	16	16	36	16	6	1	122	1	3	3	..	7
Forli	4	7	12	27	17	12	53	23	9	2	1	..	167	2	2	2	4	8	6
Modena	..	1	7	16	18	21	20	20	47	26	8	2	2	188	3	2	9	10
Parma	8	14	20	18	21	18	40	16	8	1	1	..	1	..	166	1	1	2	5	5	12
Piacenza	..	2	5	6	12	16	21	11	18	11	2	1	105	1	2	5	8	3	5
Ravenna	5	14	11	18	31	20	50	20	8	..	1	178	2	4	7	8
Reggio nell'Emilia	..	3	6	4	16	19	20	26	31	14	4	3	..	2	1	..	149	2	2	3	8	6
Arezzo	1	1	3	22	11	24	28	18	39	22	5	4	..	1	179	3	6	4	6	6
Firenze	..	5	21	43	69	67	70	51	100	75	25	9	3	2	540	..	1	2	..	8	17	23	27
Grosseto	4	6	5	11	8	8	18	8	3	1	1	73	..	1	2	3	3	3
Livorno	2	6	6	2	3	6	12	8	4	1	50	..	1	..	1	..	3	2	6
Lucca	..	3	7	14	16	19	22	19	34	19	8	3	164	1	1	..	2	6	3	10	8

L'ETÀ RISPETTIVA DEI CONIUGI.

Province.

DELLO SPOSO: 1845-41													DATA DI NASCITA DELLO SPOSO: 1840-36													PROVINCIE		
SCITA DELLA SPOSA													DATA DI NASCITA DELLA SPOSA															
1857-56	1855-51	1850-46	1845-41	1840-36	1835-31	1830-26	prima del 1826	ignota	TOTALE	dopo il 1872	1872-70	1869-68	1867-66	1865-64	1863-62	1861-60	1859-58	1857-56	1855-51	1850-46	1845-41	1840-36	1835-31	1830-26	prima del 1826		ignota	TOTALE
18	33	22	20	4	1	163	4	1	2	6	7	6	6	17	11	11	10	5	1	87	Alessandria
28	47	28	10	9	4	2	242	6	5	7	9	12	14	38	27	17	14	4	1	..	1	155	Cuneo
19	45	29	9	10	1	..	193	..	1	..	1	4	8	5	11	5	21	34	12	8	2	2	1	..	115	Novara
38	90	58	39	18	1	3	2	..	369	2	3	11	15	17	19	20	50	40	33	20	9	2	2	1	244	Torino
13	59	46	15	6	2	1	240	2	4	3	5	3	9	10	35	24	15	13	3	2	1	..	129	Genova
4	9	7	4	1	45	1	2	..	3	1	2	1	2	5	2	1	20	Porto Maurizio
17	37	28	13	8	2	2	146	1	2	7	9	4	24	15	15	8	1	1	87	Bergamo
21	32	28	18	5	5	156	3	2	1	2	7	6	17	26	13	6	7	2	1	..	93	Brescia
31	32	17	8	1	..	1	159	2	3	12	8	10	31	22	28	6	5	1	128	Como
5	12	18	10	7	1	76	1	4	..	3	4	14	6	13	8	2	1	56	Cremona
3	11	11	10	8	2	1	1	..	76	1	1	2	1	2	2	6	5	10	1	2	33	Mantova
34	60	54	32	15	..	4	1	..	327	..	1	..	1	3	6	6	12	13	33	28	22	11	12	2	1	..	151	Milano
11	27	14	9	6	2	106	1	3	6	2	4	11	13	6	6	8	1	1	1	..	63	Pavia
1	14	9	4	1	47	1	1	3	1	2	1	3	7	2	..	2	23	Sondrio
3	17	14	6	1	63	4	4	8	5	7	4	32	Belluno
10	25	17	9	1	97	2	4	3	..	4	5	10	11	8	1	1	1	..	50	Padova
4	9	13	1	2	38	1	3	2	5	8	6	3	1	29	Rovigo
20	40	21	10	4	3	1	130	2	2	2	7	4	7	7	8	6	..	3	48	Treviso
15	43	33	14	4	1	172	2	1	8	5	9	24	13	15	7	84	Udine
14	30	22	14	4	3	1	113	1	2	2	5	2	11	7	8	8	2	2	1	..	51	Venezia
10	21	17	13	5	3	1	..	1	118	1	1	1	4	4	23	10	11	8	63	Verona
12	25	32	9	3	116	1	1	5	5	10	11	7	7	1	48	Vicenza
16	38	28	25	10	1	161	1	2	3	2	3	5	24	21	22	13	2	1	99	Bologna
5	22	21	25	1	1	1	90	1	1	2	2	3	9	12	8	4	1	43	Ferrara
8	16	29	10	..	1	88	4	1	1	4	9	17	14	3	..	1	..	1	55	Forli
14	18	10	4	6	1	..	1	..	78	2	1	3	3	4	12	16	6	8	2	57	Modena
4	28	24	19	6	..	1	108	1	2	..	1	..	3	2	13	18	13	10	2	65	Parma
14	21	11	4	7	1	82	3	5	..	2	5	9	10	6	..	1	41	Piacenza
8	21	18	7	4	1	80	1	3	..	2	12	12	3	..	1	1	35	Ravenna
15	22	21	9	2	2	92	4	5	3	3	7	8	5	7	3	45	Reggio nell'Emilia
8	24	19	16	2	3	2	1	..	100	2	1	1	1	6	17	10	2	9	1	2	2	..	54	Arezzo
31	67	58	43	10	10	2	1	..	300	1	6	8	8	6	39	35	27	12	7	5	154	Firenze
8	3	6	2	1	..	1	28	1	2	1	3	4	6	2	..	3	22	Grosseto
8	13	9	4	1	53	1	2	2	3	5	4	1	..	1	19	Livorno
8	26	19	15	8	1	109	1	..	1	3	2	3	4	14	16	12	2	..	3	61	Lucca

*

Anno 1886.

PROVINCIE	DATA DI NASCITA DELLO SPOSO: 1850-46																	DATA DI NASCITA							
	DATA DI NASCITA DELLA SPOSA																	DATA DI NA							
	dopo il 1872	1872-70	1869-68	1867-66	1865-64	1863-62	1861-60	1859-58	1857-56	1855-51	1850-46	1845-41	1840-36	1835-31	1830-26	prima del 1826	ignota.	TOTALE	dopo il 1872	1872-70	1869-68	1867-66	1865-64	1863-62	1861-60
Massa e Carrara	1	2	..	7	18	17	15	17	25	20	7	1	2	132	3	6	4	6
Pisa	1	9	9	21	19	21	22	32	18	10	5	167	1	3	2	3	4
Siena	1	5	8	13	21	20	19	35	19	3	3	1	148	3	..	6	3	7	3
Ancona	1	1	7	7	17	17	26	30	34	21	10	2	1	175	..	2	6	5	8
Ascoli Piceno	1	4	12	17	15	19	23	32	17	9	3	1	153	1	1	6	4	13
Macerata	1	8	25	22	35	22	45	26	8	192	1	..	3	6	10	11
Pesaro e Urbino	1	3	1	5	21	14	22	21	35	27	8	..	2	160	3	4	5	10
Perugia	4	11	40	41	63	61	58	117	68	19	6	1	2	491	1	12	9	20	26	21
Roma	1	13	35	43	72	79	79	76	184	107	37	11	11	2	2	..	752	1	4	1	6	21	33	24	36
Aquila degli Abruzzi	1	2	11	25	29	19	16	17	54	24	17	4	3	222	..	1	..	2	2	6	13	12
Campobasso	1	10	19	23	17	11	14	29	14	5	3	2	148	2	8	4	8	6
Chieti	1	5	17	25	22	12	13	28	15	4	3	1	146	1	4	3	5	19	9
Teramo	3	2	5	13	14	19	15	27	31	14	8	3	2	156	2	2	6	4	9	11
Avellino	1	3	4	25	25	20	22	12	27	21	11	5	2	2	180	1	4	7	10	11	9
Benevento	3	1	12	12	11	10	5	21	12	6	3	1	..	97	..	1	1	2	3	6	1	5
Caserta	1	5	16	41	42	69	36	47	74	45	14	9	4	1	2	1	407	3	6	19	19	21	20
Napoli	7	10	42	65	62	74	61	80	129	90	41	18	8	6	693	..	1	6	17	25	30	25	38
Salerno	2	6	14	29	30	25	29	25	53	26	11	8	1	1	260	1	4	12	16	16	19
Bari delle Puglie	1	11	16	48	33	41	33	23	45	40	20	5	2	1	..	1	320	1	8	13	28	17	28
Foggia	4	11	22	17	12	14	16	28	23	18	1	..	1	167	..	2	2	1	..	5	11	7
Lecce	2	13	20	26	34	33	34	32	51	33	14	7	4	2	305	2	8	15	6	12	9
Potenza	7	20	20	30	18	25	16	24	14	14	3	191	2	9	11	18	4	6
Catanzaro	8	7	23	29	21	17	20	18	37	27	11	5	1	2	1	..	227	1	11	11	14	6	12
Cosenza	2	5	21	27	31	25	29	22	46	24	12	6	1	1	252	2	7	10	7	13	16
Reggio di Calabria	4	9	27	40	31	28	28	20	37	18	10	4	2	2	260	3	8	12	20	13	12
Caltanissetta	5	7	18	15	20	12	19	11	21	7	3	3	3	144	5	4	4	5	6	5
Catania	4	9	26	30	37	27	31	26	49	33	16	4	7	299	1	3	9	12	10	17
Girgenti	5	10	15	14	23	15	26	15	28	24	14	4	2	1	196	..	2	1	3	5	9	8	15
Messina	2	12	18	29	44	32	28	25	57	31	15	11	2	1	307	2	8	11	7	14	13
Palermo	4	10	22	45	52	37	39	34	102	47	18	10	2	1	423	..	1	3	5	12	12	14	22
Siracusa	4	7	13	15	12	15	24	15	41	21	15	3	3	188	2	2	3	7	6	7
Trapani	1	5	12	18	12	20	17	14	30	21	7	2	1	..	1	..	161	1	5	2	9	12
Cagliari	1	1	30	36	32	44	49	41	71	41	16	3	2	1	368	..	1	..	5	11	18	13	20
Sassari	3	8	15	21	14	13	18	13	24	14	3	3	..	1	150	..	1	2	6	12	9	5	7

L'ETÀ RISPETTIVA DEI CONIUGI.

Provincie.

DELLO SPOSO: 1845-41										DATA DI NASCITA DELLO SPOSO: 1840-36															PROVINCIE			
SCITA DELLA SPOSA										DATA DI NASCITA DELLA SPOSA																		
1857-56	1855-51	1850-46	1845-41	1840-36	1835-31	1830-26	prima del 1826	ignota	TOTALE	dopo il 1872	1872-70	1869-68	1867-66	1865-64	1863-62	1861-60	1859-58	1857-56	1855-51	1850-46	1845-41	1840-36	1835-31	1830-26		prima del 1826	ignota	TOTALE
4	15	9	7	1	55	1	4	2	6	2	5	14	8	2	44	Massa e Carrara
6	16	21	14	3	1	..	2	..	76	2	1	3	5	11	2	6	2	2	..	1	..	35	Pisa
9	14	15	2	3	1	1	67	1	..	2	2	2	6	7	7	4	2	1	34	Siena
12	15	30	12	3	93	1	2	3	2	1	14	17	16	3	1	1	61	Ancona
12	21	13	10	7	3	91	1	2	1	3	2	14	10	11	3	1	..	48	Ascoli Piceno
10	22	11	17	6	97	1	..	4	3	3	4	15	6	7	7	2	1	53	Macerata
7	21	28	13	4	3	98	1	..	4	4	7	7	17	18	5	1	64	Pesaro e Urbino
26	78	71	36	10	5	1	..	1	317	..	1	..	2	3	3	4	6	8	32	34	25	8	1	1	1	..	129	Perugia
42	119	76	57	13	7	2	1	..	443	1	8	4	11	10	17	12	39	50	33	18	7	1	211	Roma
15	27	28	23	10	6	..	1	..	146	1	2	..	3	2	6	8	15	18	11	7	2	75	Aquila degli Abr.
6	18	18	11	7	1	2	91	1	3	3	2	1	5	19	8	9	5	3	4	1	..	64	Campobasso
12	24	18	14	9	4	..	1	..	123	1	..	1	1	5	5	13	13	9	6	5	1	1	..	61	Chieti
13	21	12	13	4	..	2	99	1	1	..	1	..	8	4	8	8	8	5	4	2	50	Teramo
5	12	14	5	4	3	..	2	..	87	1	3	4	2	7	11	16	5	2	..	4	55	Avellino
6	17	13	12	4	1	72	3	1	1	1	5	1	13	8	7	5	4	1	50	Benevento
18	47	43	28	17	3	3	3	1	251	..	1	1	2	5	13	10	8	13	23	20	20	19	3	4	2	..	144	Caserta
46	78	82	70	27	10	4	2	..	461	..	1	1	7	10	14	11	16	15	47	49	48	28	14	6	5	..	272	Napoli
18	39	23	17	7	5	1	178	2	4	8	4	8	6	16	15	6	10	1	3	2	..	85	Salerno
26	45	37	18	14	6	2	243	2	5	2	12	11	15	28	20	23	17	10	2	147	Bari delle Puglie
19	22	19	17	8	1	114	2	3	3	1	5	15	16	16	7	7	2	1	..	78	Foggia
17	35	21	23	10	5	..	3	..	166	1	1	2	9	7	5	8	22	24	21	15	5	3	3	..	126	Lecce
14	23	15	8	11	9	3	133	1	2	6	2	3	10	3	15	18	20	13	3	2	1	..	99	Potenza
11	16	19	9	9	2	121	3	2	5	2	2	9	18	17	18	13	6	4	2	..	101	Catanzaro
19	18	16	11	3	2	2	2	..	128	1	5	3	5	2	12	4	19	29	16	6	8	2	1	..	113	Cosenza
14	29	23	12	6	2	..	1	..	155	..	1	3	1	3	7	4	8	10	18	8	13	9	3	1	89	Reggio di Calabria
4	12	16	6	7	2	76	3	3	1	3	11	11	8	6	6	2	2	..	56	Caltanissetta
19	42	28	17	9	3	1	2	..	173	..	1	1	1	9	6	5	7	9	23	22	18	11	5	2	2	..	122	Catania
5	26	23	8	3	4	112	..	1	1	1	1	2	4	4	4	15	19	5	9	6	3	2	..	77	Girgenti
15	28	30	16	6	2	..	1	..	153	2	3	4	7	5	1	6	17	26	12	8	6	1	98	Messina
22	57	41	43	14	5	1	1	..	253	1	3	2	4	3	11	9	21	35	34	17	10	3	2	1	156	Palermo
11	29	28	21	13	7	1	137	2	1	..	3	3	4	11	18	18	6	3	3	1	..	73	Siracusa
4	15	16	6	2	1	..	73	1	6	2	2	2	10	9	13	5	4	..	2	..	56	Trapani
13	48	30	17	14	2	2	194	2	4	1	1	6	9	28	19	15	15	5	..	1	..	106	Cagliari
8	25	10	9	4	3	1	102	..	2	3	5	2	4	7	4	2	12	7	8	6	1	..	1	..	64	Sassari

Anno 1886.

PROVINCIE	DATA DI NASCITA DELLO SPOSO: 1835-31															DATA DI NASCITA										
	DATA DI NASCITA DELLA SPOSA															DATA DI NASCITA										
	dopo il 1872	1872-70	1869-68	1867-66	1865-64	1863-62	1861-60	1859-58	1857-56	1855-51	1850-46	1845-41	1840-36	1835-31	1830-26	Prima del 1826	ignota	TOTALE	dopo il 1872	1872-70	1869-68	1867-66	1865-64	1863-62	1861-60	1859-58
Alessandria.	1	1	..	1	4	11	9	16	13	11	5	2	..	74	2	..	2	..	1
Cuneo	1	1	3	..	4	1	7	16	16	13	15	6	5	1	..	89	2	1	2	1
Novara.	1	2	3	5	3	8	16	14	7	3	2	1	..	65	2	2	..	2
Torino.	1	..	2	3	7	10	7	35	23	28	17	13	5	151	..	1	1	..	5	1
Genova.	1	2	5	1	4	2	6	20	21	15	5	5	2	1	..	90	1	2	..	1
Porto Maurizio.	3	1	1	1	..	1	7	1
Bergamo	1	1	1	3	3	5	5	6	5	3	1	34	1	..
Brescia.	1	1	1	3	3	6	6	8	6	3	..	2	1	41	1	2
Como.	4	1	..	2	..	1	10	13	9	6	4	1	1	..	52	1	..	3	1
Cremona	3	1	2	3	4	3	2	8	..	1	27	1	..
Mantova	1	5	3	9	3	2	1	1	..	25	1	..	2	..
Milano	1	..	1	..	1	1	2	4	12	24	19	24	7	4	1	..	101	1	1	..	2
Pavia	1	3	5	2	..	2	3	7	4	11	7	..	2	..	47
Sondrio	1	1	2	1	1	..	1	7	1	..
Belluno.	1	2	2	4	6	4	2	2	23	1	..	1
Padova.	1	..	2	2	2	5	7	3	2	24
Rovigo.	1	2	1	3	4	2	2	15	1
Treviso.	1	1	1	..	4	4	5	1	1	18
Udine	1	1	1	1	..	10	7	7	6	4	1	39	1	1	..	4
Venezia	1	..	1	..	2	1	4	5	10	5	3	1	33	1
Verona.	1	4	1	5	8	10	5	2	2	..	1	39	1
Vicenza	1	..	1	..	1	9	7	5	7	3	34	1
Bologna	1	1	2	3	5	9	14	17	4	2	58	1	2	1
Ferrara.	1	2	3	4	3	1	14
Forli.	3	2	..	5	10	10	3	3	36	1	..
Modena.	1	1	1	2	..	3	6	7	5	7	2	2	37	1	1	2	..
Parma	1	..	1	1	2	5	4	9	6	7	1	1	..	38	1
Piacenza	1	1	5	3	10	4	4	1	1	..	30	1
Ravenna	1	..	2	2	6	8	1	2	..	1	..	23	2	..
Reggio nell'Emilia	1	1	1	6	7	3	3	1	2	25	1	2
Arezzo.	1	..	1	..	4	6	11	3	3	2	1	32	1	..
Firenze.	1	1	3	4	7	10	26	23	14	10	4	4	..	107	1	1	1
Grosseto	1	1	..	1	2	4	..	3	12
Livorno	1	3	4	3	3	2	16	1	..	1
Lucca	1	2	..	4	5	9	6	5	32	2	1	1	3	1

L'ETÀ RISPETTIVA DEI CONIUGI.

Province.

DELLO SPOSO: 1830-26											DATA DI NASCITA DELLO SPOSO: 1825-21											PROVINCIE						
SCITA DELLA SPOSA											DATA DI NASCITA DELLA SPOSA																	
1857-56	1855-51	1850-46	1845-41	1840-36	1835-31	1830-26	prima del 1826	ignota	TOTALE	dopo il 1872	1872-70	1869-68	1867-66	1865-64	1863-62	1861-60	1859-58	1857-56	1855-51	1850-46	1845-41		1840-36	1831-35	1830-26	prima del 1826	ignota	TOTALE
1	3	5	5	5	14	5	2	..	45	2	1	3	1	6	9	3	..	25	Alessandria	
3	6	7	7	8	7	4	5	..	53	3	3	..	5	5	6	5	6	12	5	..	50	Cuneo	
1	8	8	10	3	4	4	..	1	45	1	1	..	1	2	..	3	2	4	6	7	2	1	..	30	Novara	
5	12	17	16	19	9	7	4	..	97	1	1	1	..	1	..	2	11	9	11	6	5	5	5	..	58	Torino
4	8	9	6	7	4	1	1	..	44	1	2	..	1	1	4	8	5	3	3	5	2	..	35	Genova	
1	..	3	..	2	1	8	1	2	2	..	2	1	1	9	Porto Maurizio	
1	1	5	2	2	3	..	1	..	16	1	3	2	2	1	2	2	1	..	14	Bergamo	
3	4	4	1	5	1	5	26	2	3	5	1	7	2	20	Brescia	
2	2	7	7	4	4	3	34	1	4	1	4	3	5	5	1	..	24	Como	
..	1	1	2	5	2	1	2	..	15	1	1	2	3	..	2	..	9	Cremona	
..	..	3	2	3	4	3	2	..	20	2	..	1	4	2	2	2	..	13	Mantova	
2	7	9	13	9	9	1	2	..	56	2	1	5	1	8	4	4	4	1	..	30	Milano	
..	..	1	4	1	4	6	1	..	17	2	..	1	1	1	3	4	3	2	..	17	Pavia	
2	2	1	2	2	10	1	2	3	..	1	7	Sondrio	
..	2	3	4	..	3	1	15	2	3	2	4	1	..	12	Belluno	
4	3	4	4	7	1	1	24	1	1	3	1	2	1	..	9	Padova	
1	3	1	3	2	..	1	12	1	..	1	2	Rovigo	
..	..	2	..	6	1	1	1	..	11	1	2	1	..	1	5	Treviso	
1	3	5	6	2	2	1	2	..	28	1	..	2	..	2	2	5	4	2	1	19	Udine	
..	2	3	7	4	5	2	2	..	26	2	2	..	2	..	1	7	Venezia	
..	3	3	2	1	2	1	13	1	..	3	1	1	5	3	2	1	..	17	Verona	
2	1	1	4	6	2	..	1	..	18	2	3	1	3	1	..	2	..	12	Vicenza	
1	5	5	3	6	7	3	34	3	1	..	3	5	6	2	5	2	..	27	Bologna	
..	..	1	2	2	5	1	2	3	Ferrara	
1	2	7	2	5	2	3	23	1	2	4	6	2	2	1	1	..	19	Forlì	
..	..	5	4	4	4	1	22	1	2	3	4	1	2	13	Modena	
..	2	1	1	5	3	3	1	..	17	1	1	4	3	..	2	..	1	..	12	Parma	
1	3	5	1	6	1	2	3	..	23	1	1	3	1	..	2	..	8	Piacenza	
..	2	2	1	3	1	11	1	3	2	2	..	1	1	..	10	Ravenna	
1	1	2	6	1	2	1	1	..	18	1	1	2	3	2	9	Reggio nell'Emilia	
..	4	1	6	4	1	1	1	..	19	2	1	1	4	3	3	1	..	15	Arezzo	
2	6	5	10	14	16	4	60	1	..	1	2	5	5	9	10	5	7	..	45	Firenze	
..	1	1	2	1	..	1	3	5	Grosseto	
..	1	..	2	2	3	1	11	1	2	3	Livorno	
1	3	4	5	1	2	1	2	..	27	1	3	2	5	1	1	3	1	..	17	Lucca	

Anno 1886.

PROVINCIE	DATA DI NASCITA DELLO SPOSO: 1835-31														DATA DI NASCITA DELLA SPOSA												
	DATA DI NASCITA DELLO SPOSO: 1835-31														DATA DI NASCITA DELLA SPOSA												
	dopo il 1872	1872-70	1869-68	1867-66	1865-64	1863-62	1861-60	1859-58	1857-56	1855-51	1850-46	1845-41	1840-36	1835-31	1830-26	prima del 1826	ignota	TOTALE	dopo il 1872	1872-70	1869-68	1867-66	1865-64	1863-62	1861-60	1859-58	
Massa e Carrara	1	1	1	1	..	1	6	4	1	..	1	17
Pisa	1	..	2	2	2	5	3	15	1	1	1
Siena	1	2	..	6	1	10	1	1	2	24	1
Ancona	1	1	..	2	2	1	4	5	7	6	3	32
Ascoli Piceno.	2	..	1	..	3	6	7	6	1	2	28	2
Macerata.	1	9	13	7	3	2	..	1	..	36	1	1
Pesaro e Urbino	2	..	2	2	11	14	3	1	..	35	1	1
Perugia	1	2	5	3	11	19	14	15	4	3	3	..	80
Roma	1	7	4	6	8	24	26	21	18	13	4	4	..	136	1	1	4	6	6
Aquila degli Abruzzi	1	1	..	3	3	11	7	10	10	4	..	2	..	52	1
Campobasso	3	1	1	5	5	7	9	8	11	3	2	..	55	1	1	..	1
Chieti	1	1	..	3	2	8	9	6	6	4	3	1	..	44	1
Teramo.	1	..	1	1	1	..	3	6	5	6	6	2	1	1	..	34
Avellino	1	3	2	8	2	3	9	8	10	6	4	2	..	58	1	2	1
Benevento	1	..	1	2	2	4	7	6	6	3	1	..	33	..	1	..	2	..	2	1
Caserta.	1	..	2	3	5	2	15	27	21	14	10	8	6	..	114	1	..	1	1	3	2	2
Napoli	1	3	7	5	9	11	23	40	38	28	18	10	7	..	200	3	2	8	2	2
Salerno	1	1	2	1	3	2	12	9	13	15	4	2	3	1	69	1	4
Bari delle Puglie.	1	1	3	2	3	6	11	19	11	17	2	1	3	..	80	1	..	3	1	1
Foggia	1	2	..	2	2	7	5	11	12	5	4	1	..	52	1	..	1	2
Lecce.	1	1	1	2	2	3	3	8	13	11	13	6	3	2	..	69	1
Potenza	1	1	..	1	1	7	2	9	13	14	16	8	2	2	..	77	1	1	1
Catanzaro	1	2	2	2	..	4	6	5	5	6	11	7	..	1	..	52	3	3	1	..	1
Cosenza	3	1	1	3	5	5	14	18	14	14	3	1	1	..	83	1	1	1
Reggio di Calabria	1	3	1	11	5	4	8	5	3	2	4	47	2	1
Caltanissetta	1	2	2	2	8	4	3	2	5	2	1	..	32	1
Catania.	1	..	3	1	1	3	6	3	15	10	16	6	5	2	3	..	75	1	..	6	2
Girgenti	2	..	4	5	10	8	8	2	1	5	1	..	46	1	1	1	1	1	1	1
Messina	1	1	1	..	3	4	5	6	9	9	14	4	1	58	1	3
Palermo	2	..	1	3	6	10	12	20	15	5	1	3	..	78	1	2
Siracusa	3	1	..	1	6	7	8	6	4	1	1	..	38	2	..	2
Trapani	1	1	..	1	3	8	7	7	2	1	1	..	32	1
Cagliari	2	2	2	4	4	17	13	18	11	6	2	..	81	2	1
Sassari.	1	1	3	2	3	1	1	9	4	11	2	3	2	43	1	1

L'ETÀ RISPETTIVA DEI CONIUGI.

Province.

DELLO SPOSO: 1830-26										DATA DI NASCITA DELLO SPOSO: 1825-21										PROVINCIE								
SCITA DELLA SPOSA										DATA DI NASCITA DELLA SPOSA																		
1857-56	1855-51	1850-46	1845-41	1840-36	1835-31	1830-26	prima del 1826	ignota	TOTALE	dopo il 1872	1872-70	1869-68	1867-66	1865-64	1863-62	1861-60	1859-58	1857-56	1855-51		1850-46	1845-41	1840-36	1835-31	1830-26	prima del 1826	ignota	TOTALE
2	2	2	2	3	1	12	1	1	2	3	7	Massa e Carrara
2	2	4	..	2	2	1	15	2	3	2	1	1	1	..	10	Pisa
4	2	5	..	2	14	1	1	2	2	6	Siena
1	5	3	4	6	3	22	1	2	1	3	..	1	..	8	Ancona
1	3	4	5	7	2	2	26	3	2	2	1	..	8	Ascoli Piceno
5	7	2	2	3	1	22	1	2	1	5	3	..	2	14	Macerata
1	5	5	4	3	1	21	1	1	1	2	1	1	7	Pesaro e Urbino
2	6	6	17	8	10	5	2	..	56	1	..	2	3	1	4	4	4	5	6	5	..	3	..	34	Perugia
9	16	7	12	9	7	7	1	..	80	3	1	3	1	1	8	7	7	7	3	2	3	46	Roma
2	8	4	7	4	1	27	2	2	..	2	3	3	1	3	3	6	25	Aquila degli Abr.
8	4	6	6	4	7	5	43	1	3	2	4	1	3	5	7	4	5	..	35	Campobasso
1	5	3	8	6	7	1	1	..	33	2	1	1	1	1	2	3	3	7	3	2	..	25	Chieti
1	4	4	9	4	2	..	2	..	26	1	1	5	5	6	3	3	1	..	25	Teramo
1	6	3	9	5	4	6	4	..	42	2	1	1	1	2	4	4	4	3	2	..	24	Avellino
3	4	4	6	5	2	3	33	1	..	1	1	2	4	2	3	4	..	18	Benevento
4	10	8	12	12	11	9	2	..	76	2	2	1	3	6	7	8	9	6	5	..	49	Caserta
7	14	19	22	16	12	15	8	..	128	1	1	..	1	4	2	12	6	13	8	16	12	18	..	94	Napoli
2	7	7	13	14	15	6	3	..	72	1	1	2	3	3	7	13	12	9	4	55	Salerno
1	5	5	9	7	9	6	2	..	49	1	..	1	1	..	1	4	5	5	8	7	9	3	..	45	Bari delle Puglie
2	3	3	8	4	3	3	30	3	2	3	5	8	4	4	..	29	Foggia
7	6	9	7	5	5	3	43	1	2	2	4	4	2	6	8	2	6	37	Lecce
1	4	8	6	6	9	7	5	..	49	2	1	1	..	1	2	4	3	6	11	6	7	4	..	48	Potenza
1	8	6	6	12	4	5	2	..	51	1	..	1	1	..	6	2	2	7	5	..	2	27	Catanzaro
6	9	9	7	1	7	2	49	1	1	2	5	3	9	5	6	2	5	..	39	Cosenza
3	3	..	7	3	2	..	1	..	22	2	1	1	1	2	2	1	10	Reggio di Calabria
2	4	5	6	2	..	1	21	..	1	1	1	..	1	2	2	2	3	5	1	3	..	22	Caltanissetta
6	10	11	5	9	11	8	3	..	74	1	1	1	2	1	5	8	4	3	4	7	..	37	Catania
1	1	3	5	5	8	2	4	..	34	1	..	1	..	2	1	1	3	2	2	5	..	6	..	24	Girgenti
2	4	2	6	2	4	3	27	1	..	1	2	3	4	6	7	3	1	1	..	29	Messina
9	5	10	11	10	6	3	58	1	1	2	3	1	3	9	7	9	5	41	Palermo
4	4	2	6	3	1	1	26	1	3	4	5	4	2	3	4	..	26	Siracusa
4	2	2	7	1	4	4	26	1	..	3	1	3	5	4	3	6	5	31	Trapani
3	3	10	6	10	8	8	51	2	1	5	4	1	3	16	Cagliari
1	5	3	5	2	2	22	1	2	1	4	1	3	12	Sassari

Anno 1886.

PROVINCIE	DATA DI NASCITA DELLO SPOSO: PRIMA DEL 1821																TOTALE
	DATA DI NASCITA DELLA SPOSA																
	dopo il 1872	1872-70	1869-68	1867-66	1865-64	1863-62	1861-60	1859-58	1857-56	1855-54	1850-46	1845-41	1840-36	1835-31	1830-26	prima del 1826	
Alessandria	1	2	3	6	3	5	2	..	22
Cuneo	1	1	2	2	3	3	2	6	5	2	..	30
Novara	1	1	2	4	2	3	2	3	..	21
Torino	1	2	..	3	3	8	9	6	8	5	5	10	60
Genova	1	1	2	..	2	..	2	5	3	1	4	3	4	28
Porto Maurizio	1	1	3	5
Bergamo	1	1	2	2	6
Brescia	1	..	1	..	1	1	2	2	1	..	1	10
Como	2	3	2	2	1	3	13
Cremona	1	..	2	2	2	7
Mantova	1	2	1	3	1	4	12
Milano	1	1	1	..	1	2	3	1	2	..	12
Pavia	1	1	1	2	2	6	13
Sondrio	1	1	..	1	1	1	..	5
Belluno	1	1	1	3
Padova	1	1	1	1	1	5
Rovigo	1	1	3	..	1	2	1	9
Treviso	1	..	1	2
Udine	1	2	1	3	6	3	2	18
Venezia	1	4	1	1	2	..	9
Verona	1	2	2	1	3	1	4	14
Vicenza	1	..	1	..	1	..	1	1	..	2	2	2	11
Bologna	1	..	1	1	2	3	1	1	3	3	16
Ferrara	1	1	1	3
Forlì	1	..	1	1	3	..	2	..	8
Modena	1	2	..	1	1	1	1	3	3	..	6	19
Parma	1	2	..	1	3	3	2	1	13
Piacenza	1	1	2	..	2	5	3	14
Ravenna	1	..	2	1	1	..	1	6
Reggio nell'Emilia	1	1	2	3	4	1	4	16
Arezzo	1	..	1	1	..	2	4	9
Firenze	2	2	..	3	..	4	6	6	5	28
Grosseto
Livorno	1	1	1	4
Lucca	1	1	3	4	1	1	2	2	11

L'ETÀ RISPETTIVA DEI CONIUGI.

Province.

DATA DI NASCITA DELLO SPOSO: IGNOTA

DATA DI NASCITA DELLA SPOSA

dopo il 1872	1872-70	1869-68	1867-66	1865-64	1863-62	1861-60	1859-58	1857-56	1855-51	1850-46	1845-41	1840-36	1835-31	1830-26	prima del 1826	ignota	TOTALE	TOTALE GENERALE	PROVINCIE
1	1	1	..	10	13	6164	Alessandria
..	1	2	3	4793	Cuneo
..	1	1	..	1	1	4	5582	Novara
..	2	2	7931	Torino
..	2	2	5919	Genova
..	956	Porto Maurizio
..	1	1	3067	Bergamo
..	1	..	1	2	4	3444	Brescia
..	1	1	4061	Como
..	2411	Cremona
..	2261	Mantova
..	1	1	9344	Milano
..	5	5	3553	Pavia
..	1	2	3	6	717	Sondrio
..	1	1	1481	Belluno
..	1	1	2682	Padova
..	1	1	2	1404	Rovigo
..	2766	Treviso
..	3795	Udine
..	2535	Venezia
..	2	2	2888	Verona
..	2902	Vicenza
..	3511	Bologna
..	1506	Ferrara
..	1	1	1515	Forlì
..	2093	Modena
..	1	..	2	3	..	6	2144	Parma
..	1686	Piacenza
..	1448	Ravenna
..	1815	Reggio Emilia
..	2107	Arezzo
..	6739	Firenze
..	2	2	934	Grosseto
..	926	Livorno
..	2317	Lucca

Anno 1886.

PROVINCIE	DATA DI NASCITA DELLO SPOSO: PRIMA DEL 1821															TOTALE	
	DATA DI NASCITA DELLA SPOSA																
	dopo il 1872	1872-70	1869-68	1867-66	1865-64	1863-62	1861-60	1859-58	1857-56	1855-51	1850-46	1845-41	1840-36	1835-31	1830-26		prima del 1826
Massa e Carrara	1	1	2
Pisa	1	..	4	..	2	2	9
Siena	3	1	..	3	2	4	..	13
Ancona	1	..	1	2	1	3	1	9
Ascoli Piceno	1	..	1	..	1	5	..	1	2	12
Macerata	1	1	2	1	3	2	3	2	..	17
Pesaro e Urbino	1	2	..	3	..	1	..	7
Perugia	1	2	3	3	..	5	3	1	6	24
Roma	1	2	1	3	4	4	1	2	8	3	29
Aquila degli Abruzzi	1	..	1	..	1	2	6	4	2	4	21
Campobasso	1	3	2	5	1	4	4	9	29
Chieti	2	..	1	2	1	3	8	17
Teramo	2	1	..	2	2	5	6	18
Avellino	1	..	1	1	..	1	6	5	4	4	4	..	27
Benevento	1	1	1	2	5	5	4	19
Caserta	2	4	1	2	4	8	4	4	4	10	10	53
Napoli	1	..	1	1	1	3	5	7	13	7	8	12	12	71
Salerno	1	1	2	5	4	2	6	8	12	41
Bari delle Puglie	1	2	5	5	7	7	3	10	40
Foggia	2	4	..	7	4	7	..	24
Lecce	1	1	..	2	1	..	4	2	8	6	4	9	38
Potenza	2	3	2	2	7	5	5	13	39
Catanzaro	1	3	1	1	..	4	2	1	..	4	17
Cosenza	1	4	3	9	5	4	5	6	38
Reggio di Calabria	2	2	2	1	2	..	3	1	13
Caltanissetta	1	..	1	1	1	2	2	2	3	5	18
Catania	1	2	3	3	2	4	6	1	7	29
Girgenti	1	1	3	7	5	4	4	1	26
Messina	1	1	1	1	3	..	3	1	5	4	2	3	2	27
Palermo	1	1	1	1	4	4	6	6	8	13	45
Siracusa	1	..	1	1	3	3	2	4	3	1	4	6	29
Trapani	1	1	3	2	3	3	7	9	29
Cagliari	2	2	1	..	3	3	2	2	15
Sassari	1	1	..	1	1	..	1	4	9

L'ETÀ RISPETTIVA DEI CONIUGI.

Province.

DATA DI NASCITA DELLO SPOSO: IGNOTA																	TOTALE GENERALE	PROVINCIE	
DATA DI NASCITA DELLA SPOSA																			
dopo il 1872	1872-70	1869-68	1867-66	1865-64	1863-62	1861-60	1859-58	1857-56	1855-51	1850-46	1845-41	1840-36	1835-31	1830-26	prima del 1826	ignota	TOTALE		
..	1399	Massa e Carrara
..	2311	Pisa
..	1	1	1857	Siena
..	2224	Ancona
..	1569	Ascoli Piceno
..	2066	Macerata
..	1	1	1806	Pesaro e Urbino
..	1	1	1	4	7	4514	Perugia
..	2	2	7447	Roma
..	1	2	1	4	8	3361	Aquila degli Ab.
..	4	4	3227	Campobasso
..	3157	Chieti
..	1	1	2124	Teramo
..	3254	Avellino
..	1975	Benevento
..	1	1	1	4	7	6518	Caserta
..	1	1	1	16	19	4690	Napoli
..	8915	Salerno
..	..	2	5	7	6404	Bari delle Puglie
..	1	1	2	3228	Foggia
..	4766	Lecce
..	1	1	1	..	3	4186	Potenza
..	1	1	3641	Catanzaro
..	1	3	1	..	1	..	1	..	1	6	14	4065	Cosenza
..	1	14	15	3342	Reggio Calabria
..	2435	Caltanissetta
..	8	8	5053	Catania
..	3002	Girgenti
..	1	7	8	4039	Messina
..	1	..	2	2	7	12	6141	Palermo
..	1	1	2	3492	Siracusa
..	2668	Trapani
..	1	47	48	3148	Cagliari
..	2	2	1889	Sassari

TAVOLA III C. — DURATA DELLA VEDOVANZA

Anno 1886.

ANNO DELLA VEDOVANZA	Alessandria		Cuneo		Novara		Torino		Genova		Porto Maurizio		Bergamo		Brescia	
	Maschi	Femmine	Maschi	Femmine	Maschi	Femmine	Maschi	Femmine	Maschi	Femmine	Maschi	Femmine	Maschi	Femmine	Maschi	Femmine
Prima del 1874	18	26	29	23	11	19	40	30	31	23	5	..	12	9	18	7
1874	4	..	4	2	2	4	4	5	4	5	2	..	3	1	..	4
1875	6	3	3	5	4	5	6	12	5	3	1	1	4	2	5	3
1876	6	5	10	4	4	5	4	11	7	5	3	3	5	3	8	4
1877	4	7	4	7	4	2	8	14	9	10	..	1	6	5	9	5
1878	5	5	9	10	10	12	14	23	14	6	10	8	14	11
1879	11	12	12	11	10	10	25	22	13	12	3	3	8	6	9	6
1880	14	15	17	14	22	16	28	32	19	16	7	3	8	9	10	15
1881	23	28	25	29	20	21	41	25	28	18	2	7	16	18	25	24
1882	44	35	39	26	32	25	63	48	40	23	4	7	28	22	36	17
1883	80	46	77	30	63	40	111	61	74	34	14	6	47	21	48	27
1884	137	81	186	76	143	44	181	110	151	64	13	8	77	34	91	54
1885 { oltre 12 mesi . .	92	48	94	48	92	37	128	56	92	35	24	5	73	37	47	39
1885 { tra 6 e 12 mesi .	123	33	107	18	122	17	132	25	89	11	9	2	66	12	40	12
1885 { meno di 6 mesi .	31	..	29	1	42	..	52	..	23	..	2	..	14	1	11	1
1886 { più di 6 mesi . .	41	3	36	3	32	2	51	6	40	..	1	..	28	2	15	2
1886 { meno di 6 mesi .	90	..	59	..	84	..	100	2	49	1	6	..	26	..	17	..
Ignoto	4	5	4	1	2	..	3	..	3	3
TOTALE	733	352	744	308	699	259	991	480	691	266	96	46	434	190	403	231

ANNO DELLA VEDOVANZA	Treviso		Udine		Venezia		Verona		Vicenza		Bologna		Ferrara		Forlì	
	Maschi	Femmine	Maschi	Femmine	Maschi	Femmine	Maschi	Femmine	Maschi	Femmine	Maschi	Femmine	Maschi	Femmine	Maschi	Femmine
Prima del 1874	5	5	13	8	16	13	13	9	4	4	29	23	8	8	23	13
1874	1	2	7	3	2	2	2	3	3	3	7	3	8	3	1	3
1875	8	..	7	4	3	..	3	..	3	3	10	6	5	1	6	2
1876	5	4	8	4	5	4	2	2	1	3	6	7	1	..	3	1
1877	8	2	5	6	5	5	6	7	7	7	10	6	3	1	5	1
1878	6	4	11	8	8	7	11	12	10	5	9	17	4	..	3	3
1879	5	1	13	6	11	5	13	5	10	6	15	3	6	4	1	4
1880	9	4	24	9	15	8	19	9	13	8	17	10	5	3	11	4
1881	8	11	15	12	18	15	27	13	17	8	20	17	9	7	9	5
1882	25	10	24	16	28	13	38	19	23	7	28	14	7	4	8	5
1883	26	13	45	17	30	19	69	27	27	17	36	18	22	8	14	6
1884	49	19	76	19	59	36	32	14	51	20	70	28	21	4	28	4
1885 { oltre 12 mesi . .	32	13	42	4	46	11	49	10	32	16	39	10	8	5	14	6
1885 { tra 6 e 12 mesi .	22	3	47	7	15	3	8	2	27	3	27	3	1	2	11	1
1885 { meno di 6 mesi .	1	..	17	2	7	..	24	7	8	..	5	..	1	2	4	..
1886 { più di 6 mesi . .	6	3	11	1	10	..	7	1	14	1	11	..	2	1	7	..
1886 { meno di 6 mesi .	12	..	19	..	9	..	2	3	20	..	11	1	2	..	5	1
Ignoto	1	1	1	..
TOTALE	228	94	384	126	287	142	326	142	270	111	350	166	113	53	154	59

DEGLI SPOSI PASSATI A SECONDE NOZZE.

Province.

Como		Cremona		Mantova		Milano		Pavia		Sondrio		Belluno		Padova		Rovigo	
Maschi	Femmine	Maschi	Femmine	Maschi	Femmine	Maschi	Femmine	Maschi	Femmine	Maschi	Femmine	Maschi	Femmine	Maschi	Femmine	Maschi	Femmine
8	13	10	13	8	5	14	25	19	14	1	7	4	4	18	12	7	4
1	2	..	1	5	7	6	3	3	4	2	..	2	1	3	3	2	..
3	2	1	1	4	3	9	11	2	2	4	1	3	1	3	3	2	1
..	1	4	..	5	1	7	11	3	3	4	1	6	2	5	4
4	5	4	4	3	3	10	6	5	2	2	..	2	3	4	3	..	1
5	6	2	4	5	7	6	21	12	9	1	1	2	..	7	2	4	5
8	4	5	4	10	4	19	14	6	3	2	2	7	3	7	2	5	4
13	7	8	8	11	12	16	28	9	10	2	1	5	5	17	10	6	5
18	8	14	9	9	4	29	32	11	15	4	3	7	1	15	12	9	4
17	10	13	9	14	11	36	44	16	15	10	3	9	7	22	16	8	9
56	24	25	17	25	18	85	62	30	17	10	6	9	7	33	13	18	9
117	37	50	34	47	31	196	134	75	46	23	11	34	7	54	27	33	10
86	28	40	31	40	17	161	124	62	31	9	6	25	3	40	14	14	2
141	18	52	16	31	7	225	66	53	10	16	1	17	..	14	3	20	2
47	1	24	..	9	..	77	1	27	..	5	1	7	..	6	..	7	1
39	2	16	5	11	1	94	12	25	2	13	..	10	..	12	..	4	..
68	1	26	..	16	2	138	3	53	1	6	..	7	..	8	..	11	..
..	2	2	1	1
631	169	294	156	253	133	1128	597	413	186	115	43	150	43	269	122	155	62

Modena		Parma		Piacenza		Ravenna		Reggio Emilia		Arezzo		Firenze		Grosseto		Livorno	
Maschi	Femmine	Maschi	Femmine	Maschi	Femmine	Maschi	Femmine	Maschi	Femmine	Maschi	Femmine	Maschi	Femmine	Maschi	Femmine	Maschi	Femmine
14	4	12	10	12	7	10	6	13	8	13	4	44	51	4	6	8	9
1	1	3	4	1	..	2	1	5	2	1	1	6	7	2	4	..	2
2	5	3	3	2	2	4	1	3	..	3	2	9	10	4	3	..	2
3	..	5	..	1	1	2	1	3	5	4	1	15	8	3	1	2	..
5	3	4	2	2	1	1	2	4	5	2	3	12	7	1	..	4	..
2	..	5	2	5	4	1	4	6	3	8	1	18	10	4	5	3	1
5	9	8	8	3	5	6	2	8	2	8	5	13	14	5	7	4	4
15	5	10	3	3	2	11	2	8	7	7	5	26	24	5	3	6	..
17	7	9	8	3	4	3	..	8	3	15	2	34	24	3	7	4	7
29	7	21	11	15	9	9	7	17	8	13	6	63	26	2	3	5	1
31	14	34	17	22	12	18	9	28	11	20	12	93	45	10	11	11	5
61	21	46	28	38	26	21	7	38	12	26	17	141	67	13	6	16	7
34	13	46	19	37	14	10	2	24	12	33	14	96	44	10	6	13	6
20	7	35	7	36	9	16	..	18	3	26	6	88	11	8	1	12	..
1	..	3	..	11	..	2	..	2	..	13	1	16	1	2
11	..	14	..	13	..	6	..	8	..	4	..	30	..	4	..	1	1
18	..	16	1	17	2	9	..	11	..	11	..	44	1	3	..	5	..
..	1
269	96	274	123	221	98	131	44	204	81	207	80	749	350	83	63	94	45

TAVOLA III C. — DURATA DELLA VEDOVANZA

Anno 1886.

ANNO DELLA VEDOVANZA	Lucca		Massa		Pisa		Siena		Ancona		Ascoli Piceno		Macerata		Pesaro	
	Maschi	Femmine	Maschi	Femmine	Maschi	Femmine	Maschi	Femmine	Maschi	Femmine	Maschi	Femmine	Maschi	Femmine	Maschi	Femmine
Prima del 1874	12	19	6	4	15	16	6	6	10	9	11	8	13	6	17	6
1874	2	1	..	1	4	1	2	1	1	1	2	1	2	..
1875	3	..	1	..	2	..	3	2	3	2	1	..	2	..
1876	2	..	3	..	1	1	1	3	3	..	1	..	3	..	1	3
1877	2	..	1	1	4	5	4	4	6	3	3	..	5	..	1	..
1878	5	4	4	3	3	5	1	4	3	3	1	1	1	3	3	1
1879	6	4	7	2	7	2	4	8	5	1	6	2	4	8	5	2
1880	10	8	7	..	8	5	11	6	3	7	4	7	4	..	3	2
1881	10	8	8	1	15	7	9	2	9	4	4	..	8	6	8	5
1882	20	6	6	3	5	8	16	8	8	5	6	..	5	3	12	4
1883	33	7	18	7	19	7	19	8	29	8	11	4	15	6	13	10
1884	38	9	11	7	27	7	40	13	31	9	20	6	32	9	31	13
1885 { oltre 12 mesi . .	28	4	14	6	16	7	31	5	28	8	16	3	37	8	11	1
1885 { tra 6 e 12 mesi .	33	4	10	1	20	1	22	1	27	3	15	2	22	1	16	2
1885 { meno di 6 mesi .	7	1	2	..	5	..	6	1	10	..	6	..	8	1	5	..
1886 { più di 6 mesi . .	7	..	5	..	18	..	13	..	12	..	6	1	9	1	13	..
1886 { meno di 6 mesi .	15	1	8	..	13	..	3	..	14	1	10	..	18	..	9	..
Ignoto	2	4	2
TOTALE	233	76	111	36	182	72	193	76	203	63	121	35	187	53	152	51

ANNO DELLA VEDOVANZA	Salerno		Bari		Foggia		Lecce		Potenza		Catanzaro		Cosenza		Reggio Calabria	
	Maschi	Femmine	Maschi	Femmine	Maschi	Femmine	Maschi	Femmine	Maschi	Femmine	Maschi	Femmine	Maschi	Femmine	Maschi	Femmine
Prima del 1874	17	28	26	40	16	33	18	33	8	51	15	31	33	42	10	18
1874	1	5	9	5	3	3	3	4	3	5	2	6	4	1	1	3
1875	3	3	13	2	5	7	1	8	4	11	7	4	5	..	3	2
1876	1	8	6	6	3	7	1	7	2	11	6	8	2	6	4	3
1877	6	7	14	16	1	7	5	12	3	6	2	8	4	8	1	6
1878	6	10	7	7	7	6	6	11	6	18	8	10	9	5	7	8
1879	15	12	17	14	2	19	1	20	9	19	6	13	5	17	3	7
1880	11	19	19	29	8	28	8	19	14	31	12	30	14	11	6	12
1881	16	19	27	18	7	31	12	26	20	29	27	25	10	25	17	17
1882	25	34	38	38	15	29	25	45	9	53	29	29	21	27	14	18
1883	43	36	59	52	34	57	37	45	27	62	33	42	24	18	33	29
1884	80	73	112	77	58	77	81	70	72	60	66	52	52	49	36	43
1885 { oltre 12 mesi . .	73	51	94	71	54	56	83	53	67	62	48	48	65	54	55	38
1885 { tra 6 e 12 mesi .	79	29	163	52	79	45	146	39	137	42	62	33	61	32	50	15
1885 { meno di 6 mesi .	40	..	83	2	68	..	57	..	93	1	37	..	39	2	16	3
1886 { più di 6 mesi . .	30	2	46	7	40	10	40	5	35	8	30	11	27	5	17	4
1886 { meno di 6 mesi .	94	..	177	..	176	..	129	1	195	1	86	2	112	17	33	..
Ignoto	1	1	1	1	1	..	2	..	2	2	6	4
TOTALE	541	337	911	437	577	415	655	398	706	472	476	352	487	319	312	230

DEGLI SPOSI PASSATI A SECONDE NOZZE.

Provincie.

Perugia		Roma		Aquila		Campobasso		Chieti		Teramo		Avellino		Benevento		Caserta		Napoli	
Maschi	Femmine	Maschi	Femmine	Maschi	Femmine	Maschi	Femmine	Maschi	Femmine	Maschi	Femmine	Maschi	Femmine	Maschi	Femmine	Maschi	Femmine	Maschi	Femmine
43	18	58	54	9	12	11	20	11	21	9	13	7	26	5	11	14	35	58	74
6	6	13	16	2	4	3	2	1	3	2	2	2	2	..	2	4	4	7	10
1	3	10	14	4	2	2	8	2	3	2	2	2	2	2	1	7	6	6	8
6	3	8	9	2	7	1	5	6	3	2	3	3	3	3	3	6	4	22	16
3	2	20	17	6	6	3	3	3	7	4	2	1	4	4	1	2	8	19	15
8	10	21	25	7	4	6	13	6	8	2	1	5	3	4	2	9	11	15	17
16	10	23	26	1	7	6	13	11	4	6	10	4	15	6	10	9	7	24	27
16	9	43	34	6	8	11	26	8	15	5	5	12	15	3	18	42	32	36	43
22	12	38	37	13	14	12	26	8	13	13	9	11	12	11	11	52	48	30	53
28	12	50	41	11	10	14	21	14	19	10	9	13	19	11	15	46	52	50	65
33	21	57	70	29	27	41	44	21	21	15	17	27	38	20	20	72	70	102	103
64	26	103	93	67	31	50	47	59	48	26	30	51	51	39	33	112	98	338	290
47	18	70	53	42	25	52	40	60	44	42	27	46	35	29	19	79	95	147	125
37	1	62	16	55	20	74	38	70	26	49	22	62	36	26	18	120	75	157	85
9	1	16	1	29	1	39	..	25	4	18	..	48	1	24	..	72	4	58	..
15	..	32	4	18	2	29	7	26	3	19	..	22	3	25	4	41	6	49	11
21	..	33	4	74	..	122	1	86	..	62	..	107	2	51	..	114	3	106	..
1	2	1	2	5	1	..	3	1	1	1
376	152	657	516	376	182	481	314	417	242	286	152	423	267	264	168	804	559	1225	943

Caltanissetta		Catania		Girgenti		Messina		Palermo		Siracusa		Trapani		Cagliari		Sassari		Regno	
Maschi	Femmine	Maschi	Femmine	Maschi	Femmine	Maschi	Femmine	Maschi	Femmine	Maschi	Femmine	Maschi	Femmine	Maschi	Femmine	Maschi	Femmine	Maschi	Femmine
13	22	31	47	22	38	25	23	51	62	12	41	8	31	24	23	18	10	1156	1353
6	5	3	4	4	9	1	2	5	4	1	5	1	4	2	10	..	2	201	219
1	2	5	6	..	3	3	4	5	6	3	5	7	3	4	5	2	3	264	232
10	6	1	9	7	6	3	3	8	5	2	8	3	2	4	8	..	4	287	275
5	4	6	12	6	9	2	4	6	13	3	3	3	4	13	4	5	6	338	343
3	7	7	14	6	9	4	3	8	8	3	7	3	7	13	11	6	12	447	487
9	6	13	18	9	9	7	10	9	23	8	10	5	3	8	12	11	6	581	588
4	8	12	25	6	14	11	6	22	21	9	15	3	11	15	20	9	9	831	860
9	11	13	34	14	18	15	14	22	26	11	12	4	12	34	28	19	14	1073	1033
15	12	21	33	13	22	22	25	28	33	14	7	11	11	22	22	17	14	1450	1245
10	21	48	45	20	24	32	21	47	39	24	26	24	20	41	50	21	20	2472	1794
31	47	65	73	44	42	60	28	100	71	35	36	54	40	60	47	50	24	4589	2872
22	29	65	46	53	18	60	27	98	61	47	47	33	32	65	41	25	23	3486	2046
46	22	88	52	47	30	51	14	144	39	48	30	56	25	56	14	29	8	3893	1194
27	..	33	2	48	5	26	..	58	1	30	18	29	..	15	..	9	..	1625	69
18	2	31	5	21	2	31	2	39	3	24	1	16	2	21	2	16	..	1468	161
58	1	95	4	77	3	43	2	104	2	104	1	57	..	35	1	19	1	3438	67
..	..	2	1	..	1	6	..	5	2	1	1	68	33
287	205	539	430	397	262	402	188	759	419	378	272	317	207	433	299	256	156	27667	14871

TAVOLA III D. — ETÀ DEI CONIUGI PER SESSO E STATO CIVILE.

Anno 1886.

Compartimenti.

ANNO DI NASCITA DEI CONIUGI	NUMERO DEI CONIUGI									
	COMPLESSO		CELIBI		CELIBI E VEDOVE		VEDOVI E NUBILI		VEDOVI	
	Maschi	Femmine	Maschi	Femmine	Maschi	Femmine	Maschi	Femmine	Maschi	Femmine

COMPARTIMENTO DEL PIEMONTE.

Dopo il 1872	3	..	3
1872-70.	5	445	5	426	..	1	..	18
1869-68.	75	2233	74	2174	1	1	..	58
1867-66.	621	4876	616	4668	5	13	..	192	..	3
1865-64.	2260	5195	2236	4911	18	23	6	253	..	8
1863-62.	4051	3718	3979	3345	42	45	29	312	1	16
1861-60.	4368	2281	4233	1955	53	41	77	272	5	13
1859-58.	3430	1544	3196	1207	82	55	141	251	11	31
1857-56.	2221	958	1961	663	54	55	188	194	23	46
1855-51.	3217	1453	2547	784	120	147	497	394	53	128
1850-46.	1717	741	1021	299	92	105	497	233	107	104
1845-41.	967	434	414	110	65	67	373	141	115	116
1840-36.	601	263	194	59	53	44	250	55	104	105
1835-31.	379	151	89	20	36	23	159	29	95	79
1830-26.	240	98	33	5	20	16	93	15	94	62
1825-21.	163	55	19	4	9	15	63	4	72	32
Prima del 1821	133	..	17	..	3	..	51	..	62	..
Ignoto	22	22	14	15	2	4	4	2	2	1
TOTALE	24470	24470	20648	20648	655	655	2423	2423	744	744

COMPARTIMENTO DELLA LIGURIA.

Dopo il 1872	1	..	1
1872-70.	4	104	4	99	5
1869-68.	17	676	17	657	19
1867-66.	165	1265	164	1200	1	4	..	61
1865-64.	518	1354	511	1282	6	6	1	64	..	2
1863-62.	943	1044	920	960	17	6	6	75	..	3
1861-60.	1213	691	1184	611	15	12	13	63	1	5
1859-58.	1024	497	971	408	15	25	37	56	1	8
1857-56.	724	314	654	222	20	22	45	65	5	5
1855-51.	1095	439	907	302	40	44	134	106	14	17
1850-46.	510	248	324	110	28	26	141	85	17	27
1845-41.	285	101	139	30	19	18	109	38	18	15
1840-36.	149	54	58	11	12	15	59	15	20	13
1835-31.	97	29	29	6	10	5	45	4	10	14
1830-26.	52	15	13	..	3	2	21	4	15	9
1825-21.	44	10	2	..	2	3	28	1	12	6
Prima del 1821	33	..	3	19	..	11	..
Ignoto	2	3	..	1	2	2
TOTALE	6875	6875	5900	5900	188	188	663	663	124	124

COMPARTIMENTO DELLA LOMBARDIA.

Dopo il 1872	3	..	3
1872-70.	3	102	3	92	10
1869-68.	25	1312	25	1256	..	2	..	54
1867-66.	286	5110	285	4903	1	2	..	202	..	3
1865-64.	2031	7021	2004	6675	21	17	6	320	..	9
1863-62.	4922	5524	4841	5097	53	37	27	366	1	24
1861-60.	5493	3099	5324	2678	77	57	87	332	5	32
1859-58.	4577	1945	4343	1534	79	70	142	303	13	38
1857-56.	3176	1212	2831	821	76	75	247	254	22	62
1855-51.	4036	1641	3111	833	163	182	665	442	97	134
1850-46.	1824	813	997	271	104	146	591	238	132	158
1845-41.	1093	491	395	116	91	94	443	136	164	145
1840-36.	634	289	132	50	68	51	257	55	177	133
1835-31.	334	153	67	7	27	26	126	21	114	99
1830-26.	194	77	24	4	11	13	75	11	84	49
1825-21.	134	49	12	4	8	8	45	1	69	36
Prima del 1821	78	..	2	..	1	..	30	..	45	..
Ignoto	18	17	11	13	5	1	2	3
TOTALE	28858	28858	24407	24407	780	780	2746	2746	925	925

TAVOLA III D. — ETÀ DEI CONIUGI PER SESSO E STATO CIVILE.

Anno 1886.

Compartimenti.

ANNO DI NASCITA DEI CONIUGI	NUMERO DEI CONIUGI									
	COMPLESSO		CELIBI		CELIBI E VEDOVE		VEDOVI E NUBILI		VEDOVI	
	Maschi	Femmine	Maschi	Femmine	Maschi	Femmine	Maschi	Femmine	Maschi	Femmine

COMPARTIMENTO DEL VENETO.

Dopo il 1872	1	..	1
1872-70.	2	49	2	46	3
1869-68.	17	616	17	605	11
1867-66.	255	2587	254	2525	..	2	1	60
1865-64.	1266	4585	1256	4456	7	4	3	122	..	3	7
1863-62.	3215	4346	3191	4147	17	13	7	179	..	1	18
1861-60.	3902	2789	3866	2579	14	17	21	175	..	7	19
1859-58.	3397	1829	3290	1587	25	32	75	191	7	19	25
1857-56.	2216	1025	2079	812	34	27	98	166	5	20	29
1855-51.	3020	1294	2570	849	70	68	342	298	38	79	108
1850-46.	1379	641	896	268	69	75	340	190	74	93	108
1845-41.	847	349	393	109	48	44	307	103	99	73	93
1840-36.	405	193	123	29	36	39	165	52	81	37	73
1835-31.	225	75	56	13	16	13	91	12	62	22	37
1830-26.	147	40	25	3	6	9	59	6	57	15	22
1825-21.	83	25	11	3	4	4	35	3	33	15	37
Prima del 1821.	71	..	3	..	1	..	29	..	38
Ignoto	6	9	5	5	1	3	..	1	..
TOTALE	20453	20453	18037	18037	347	347	1574	1574	495	495	495

COMPARTIMENTO DELL'EMILIA.

Dopo il 1872	1	..	1
1872-70.	45	..	43	2
1869-68.	31	515	31	498	17
1867-66.	199	1778	197	1732	1	..	1	46
1865-64.	949	3053	942	2939	4	3	3	110	..	1	..
1863-62.	2141	3069	2129	2936	7	8	5	123	..	2	..
1861-60.	2603	2056	2577	1907	18	9	25	130	3	10	..
1859-58.	2343	1489	2278	1329	18	13	46	138	1	9	..
1857-56.	1746	902	1665	737	13	29	65	112	3	24	..
1855-51.	2486	1288	2171	944	50	56	239	222	26	66	..
1850-46.	1384	710	1012	409	51	48	267	181	54	72	..
1845-41.	779	396	439	174	40	46	237	97	63	79	..
1840-36.	440	220	187	63	35	34	146	54	72	69	..
1835-31.	261	94	80	12	13	9	88	24	80	49	..
1830-26.	153	57	24	4	9	8	68	5	52	40	..
1825-21.	101	40	11	2	7	5	41	3	42	30	..
Prima del 1821.	95	..	9	..	3	..	34	..	49
Ignoto	7	5	1	3	..	1	..	1	6
TOTALE	15718	15718	13733	13733	269	269	1265	1265	451	451	451

COMPARTIMENTO DELLA TOSCANA.

Dopo il 1872	4	..	1	3
1872-70.	2	112	2	108	4
1869-68.	57	808	55	776	2	32
1867-66.	400	2492	398	2430	2	1	..	61
1865-64.	1371	3687	1364	3574	6	9	1	102
1863-62.	2750	3542	2745	3391	19	16	15	131	1	4	..
1861-60.	3272	2311	3208	2133	32	22	30	147	2	9	..
1859-58.	2749	1562	2651	1387	28	13	67	152	3	10	..
1857-56.	1973	1062	1849	889	28	27	88	128	8	18	..
1855-51.	2717	1376	2339	952	70	75	279	289	29	60	..
1850-46.	1453	757	1021	432	69	84	317	182	46	59	..
1845-41.	788	435	434	194	54	61	239	111	61	69	..
1840-36.	423	186	168	43	34	39	155	51	66	53	..
1835-31.	255	128	69	27	22	18	104	32	60	51	..
1830-26.	160	79	30	7	10	12	67	11	53	49	..
1825-21.	108	45	10	4	8	9	43	5	47	27	..
Prima del 1821.	79	..	6	..	4	..	34	..	35
Ignoto	3	4	2	3	1	1
TOTALE	18590	18590	16351	16351	387	387	1441	1441	411	411	411

TAVOLA III D. — ETÀ DEI CONIUGI PER SESSO E STATO CIVILE.

Anno 1886.

Compartimenti.

ANNO DI NASCITA DEI CONIUGI	NUMERO DEI CONIUGI									
	COMPLESSO		CELIBI		CELIBI E VEDOVE		VEDOVI E NUBILI		VEDOVI	
	Maschi	Femmine	Maschi	Femmine	Maschi	Femmine	Maschi	Femmine	Maschi	Femmine

COMPARTIMENTO DELLE MARCHE.

Dopo il 1872	1	..	1
1872-70.	1	18	1	18
1869-68.	13	131	13	130	1
1867-66.	74	574	73	560	1	14
1865-64.	274	1288	273	1258	1	..	29	..	1
1863-62.	713	1539	712	1488	..	2	1	..	48	..	1
1861-60.	1190	1183	1176	1136	10	3	4	..	43	..	1
1859-58.	1349	914	1325	840	10	6	14	..	68
1857-56.	1046	522	1010	455	9	7	26	..	54	1	6
1855-51.	1415	689	1303	531	24	29	80	115	8	8	14
1850-46.	680	392	545	271	23	20	104	87	8	8	14
1845-41.	379	242	264	134	16	24	89	67	10	17	17
1840-36.	226	102	115	51	9	9	90	34	12	8	8
1835-31.	131	47	48	13	7	8	64	12	12	14	14
1830-26.	91	14	20	2	4	3	55	2	12	7	7
1825-21.	37	9	6	3	22	1	9	5	5
Prima del 1821.	45	..	3	..	1	..	25	..	16
Ignoto	1	..	1
TOTALE	7665	7665	6888	6888	114	114	575	575	88	..	88

COMPARTIMENTO DELL'UMBRIA.

Dopo il 1872	1	..	1
1872-70.	17	..	16	1
1869-68.	3	125	3	119	6
1867-66.	38	426	38	411	..	1	..	14
1865-64.	139	709	139	682	..	2	..	25
1863-62.	369	720	365	690	4	3	..	27
1861-60.	650	653	635	618	5	4	10	30	..	1	..
1859-58.	697	507	677	473	8	6	12	28
1857-56.	546	320	524	283	12	4	10	32	..	1	..
1855-51.	934	499	856	402	21	28	56	65	1	4	4
1850-46.	491	266	406	194	17	18	61	40	7	14	14
1845-41.	317	140	249	92	14	18	44	18	10	12	12
1840-36.	129	64	78	32	4	6	42	17	5	9	9
1835-31.	80	30	34	14	5	2	32	10	9	4	4
1830-26.	56	14	20	5	6	3	19	4	11	2	2
1825-21.	34	15	9	2	1	2	21	3	3	8	8
Prima del 1821.	24	..	3	12	..	9
Ignoto	7	8	5	7	2	1
TOTALE	4514	4514	4041	4041	97	97	321	321	55	..	55

COMPARTIMENTO DEL LAZIO.

Dopo il 1872	2	..	1	1
1872-70.	2	74	2	73	1
1869-68.	15	300	15	292	8
1867-66.	90	745	89	722	1	2	..	21
1865-64.	356	1137	352	1094	4	3	..	39	..	1	..
1863-62.	807	1187	786	1116	17	13	4	57	..	1	..
1861-60.	1126	943	1087	873	29	21	10	49
1859-58.	1086	788	1035	720	34	17	17	45	..	6	..
1857-56.	867	540	813	469	36	15	16	50	2	6	6
1855-51.	1399	898	1247	695	76	84	67	95	9	24	9
1850-46.	752	430	583	256	64	73	86	67	19	34	34
1845-41.	443	212	273	89	40	60	102	30	28	33	33
1840-36.	211	94	91	31	23	25	66	12	31	26	26
1835-31.	136	55	50	13	10	17	41	5	35	20	20
1830-26.	80	27	20	1	4	8	31	2	25	16	16
1825-21.	46	14	3	4	..	2	29	..	14	8	8
Prima del 1821.	29	..	2	..	2	..	12	..	13
Ignoto	2	1	2	1
TOTALE	7447	7447	6450	6450	340	340	481	481	176	..	176

TAVOLA III D. — ETÀ DEI CONIUGI PER SESSO E STATO CIVILE.

Anno 1886.

Compartimenti.

ANNO DI NASCITA DEI CONIUGI	NUMERO DEI CONIUGI									
	COMPLESSO		CELIBI		CELIBI E VEDOVE		VEDOVI E NUBILI		VEDOVI	
	Maschi	Femmine	Maschi	Femmine	Maschi	Femmine	Maschi	Femmine	Maschi	Femmine

COMPARTIMENTO DEGLI ABRUZZI.

Dopo il 1872
1872-70.	192	..	185	7
1869-68.	116	766	114	739	1	..	1	27
1867-66.	559	1546	530	1473	8	5	..	67	1	1
1865-64.	1197	2337	1161	2191	27	14	8	129	1	3
1863-62.	1915	1979	1871	1829	30	19	13	127	1	4
1861-60.	1912	1410	1832	1261	40	22	33	118	7	9
1859-58.	1674	1022	1569	869	39	36	58	99	8	18
1857-56.	1149	667	1017	523	43	32	79	95	10	17
1855-51.	1444	849	1121	535	59	82	226	175	38	57
1850-46.	672	422	398	196	36	63	190	81	48	82
1845-41.	459	268	176	89	35	35	160	52	88	92
1840-36.	250	167	81	39	13	24	82	23	74	81
1835-31.	185	112	32	16	10	8	70	6	73	82
1830-26.	129	57	15	4	4	3	41	5	69	45
1825-21.	110	60	11	1	1	4	36	3	62	52
Prima del 1821.	85	..	3	..	1	..	18	..	63	..
Ignoto.	13	15	11	12	2	3
TOTALE	11869	11869	9962	9962	347	347	1017	1017	543	543

COMPARTIMENTO DELLA CAMPANIA.

Dopo il 1872	4	..	4
1872-70.	6	354	6	340	..	1	..	13
1869-68.	146	1358	142	1306	4	2	..	49	..	1
1867-66.	780	3274	766	3134	12	3	2	134	..	3
1865-64.	2357	4799	2292	4533	56	29	8	232	1	5
1863-62.	4117	4448	4009	4097	86	54	20	288	2	9
1861-60.	4315	3063	4121	2750	126	65	62	229	6	19
1859-58.	3490	2079	3241	1768	140	70	100	207	9	34
1857-56.	2390	1392	2116	1065	115	95	141	184	18	48
1855-51.	3157	1808	2421	1077	225	250	441	338	70	143
1850-46.	1637	1073	964	450	160	228	416	216	97	179
1845-41.	1049	689	473	221	115	170	321	136	140	162
1840-36.	606	430	181	99	61	98	209	62	155	171
1835-31.	474	236	87	38	41	48	166	40	180	110
1830-26.	351	180	43	13	17	37	124	16	167	114
1825-21.	240	138	20	7	10	22	73	7	137	102
Prima del 1821.	211	..	21	..	5	..	68	..	117	..
Ignoto	26	27	19	20	..	1	5	5	2	1
TOTALE	25352	25352	20922	20922	1173	1173	2156	2156	1101	1101

COMPARTIMENTO DELLE PUGLIE.

Dopo il 1872
1872-70.	356	..	342	14
1869-68.	53	1248	51	1187	2	2	..	58	..	1
1867-66.	353	2523	344	2376	9	7	..	136	..	4
1865-64.	1027	2841	1005	2642	16	19	5	171	1	9
1863-62.	2425	2380	2347	2093	59	19	18	204	1	14
1861-60.	2872	1374	2742	1176	73	36	54	143	3	19
1859-58.	2311	948	2136	747	67	46	90	131	18	24
1857-56.	1470	649	1258	436	61	61	134	109	17	43
1855-51.	1676	870	1207	483	88	110	317	171	64	106
1850-46.	792	465	370	145	61	92	279	121	82	107
1845-41.	523	322	153	66	40	59	199	73	131	124
1840-36.	351	219	79	28	20	37	128	51	124	103
1835-31.	201	110	21	6	7	13	79	16	94	84
1830-26.	122	62	14	7	7	5	42	4	59	46
1825-21.	111	63	6	1	1	6	34	3	70	53
Prima del 1821.	102	..	2	..	1	..	26	..	73	..
Ignoto	9	9	8	8	1	1
TOTALE	14398	14398	11743	11743	512	512	1405	1405	738	738

TAVOLA III D. — ETÀ DEI CONIUGI PER SESSO E STATO CIVILE.

Anno 1886.

Compartimenti.

ANNO DI NASCITA DEI CONIUGI	NUMERO DEI CONIUGI									
	COMPLESSO		CELIBI		CELIBI E VEDOVE		VEDOVI E NUBILI		VEDOVI	
	Maschi	Femmine	Maschi	Femmine	Maschi	Femmine	Maschi	Femmine	Maschi	Femmine

COMPARTIMENTO DELLA BASILICATA.

Dopo il 1872
1872-70.	1	162	1	157	5
1869-68.	27	489	26	463	1	1	..	25
1867-66.	225	846	217	793	8	2	..	50	1
1865-64.	590	813	565	736	21	6	3	66	1	5	5
1863-62.	868	569	837	494	19	4	10	60	2	11	7
1861-60.	731	337	686	283	21	17	21	30	3	7	11
1859-58.	462	229	403	163	19	16	34	39	6	11	7
1857-56.	296	165	228	104	19	18	41	26	8	17	41
1855-51.	347	184	217	77	17	29	89	37	24	41	43
1850-46.	191	128	81	25	10	34	60	26	40	43	47
1845-41.	133	94	32	12	14	17	41	18	46	47	44
1840-36.	99	75	9	6	12	13	43	12	35	44	34
1835-31.	77	42	6	1	2	4	24	3	45	34	20
1830-26.	49	26	2	..	2	4	14	2	31	20	25
1825-21.	48	26	3	11	1	34	25	..
Prima del 1821.	39	1	..	8	..	50
Ignoto	3	1	1	1	1	..	1
TOTALE	4186	4186	3314	3314	166	166	400	400	306	306	306

COMPARTIMENTO DELLE CALABRIE.

Dopo il 1872	2	..	2
1872-70.	2	401	2	389	12
1869-68.	56	1021	55	974	1	2	..	45
1867-66.	373	1805	366	1699	6	8	1	95	..	3	3
1865-64.	1054	1989	1026	1874	24	14	4	97	..	4	4
1863-62.	1754	1608	1683	1479	62	25	8	99	1	5	9
1861-60.	1931	1139	1828	998	76	49	26	83	1	9	21
1859-58.	1538	797	1431	628	59	53	47	95	1	21	20
1857-56.	1028	539	916	400	53	32	50	87	9	20	62
1855-51.	1388	762	1106	464	89	119	168	117	25	62	59
1850-46.	739	403	466	175	69	93	164	76	40	59	63
1845-41.	404	249	161	79	35	56	162	51	46	63	62
1840-36.	303	156	97	36	32	44	97	14	77	62	26
1835-31.	182	70	50	17	8	14	73	13	51	26	24
1830-26.	122	39	20	4	4	7	40	4	58	24	20
1825-21.	76	34	13	5	2	5	23	4	38	20	..
Prima del 1821.	68	..	7	29	..	32	..	1
Ignoto	30	34	24	28	2	1	4	4	..	1	..
TOTALE	11048	11048	9251	9251	522	522	896	896	379	379	379

COMPARTIMENTO DELLA SICILIA.

Dopo il 1872	16	..	16
1872-70.	9	2150	9	2098	..	2	..	50
1869-68.	76	3163	75	3041	1	7	..	115
1867-66.	487	3961	468	3740	14	20	5	197	..	4	4
1865-64.	1964	4054	1919	3787	38	37	7	225	..	5	5
1863-62.	4252	3457	4082	3105	134	72	35	267	1	13	13
1861-60.	5150	2521	4925	2220	154	70	67	220	4	11	11
1859-58.	3826	1801	3586	1519	131	70	101	191	8	21	30
1857-56.	2861	1231	2571	932	102	103	174	166	14	30	100
1855-51.	3804	1877	3027	1220	207	227	512	330	58	100	124
1850-46.	1718	1084	1105	535	127	209	410	216	76	124	145
1845-41.	977	640	450	226	92	132	318	137	117	145	131
1840-36.	638	373	210	87	75	97	224	58	129	131	104
1835-31.	359	220	84	34	39	52	123	30	113	104	69
1830-26.	266	120	42	15	13	19	98	17	113	69	83
1825-21.	210	126	25	10	9	22	78	11	98	83	..
Prima del 1821.	203	..	14	..	3	..	76	..	110	..	2
Ignoto	30	36	18	25	2	2	9	7	1	2	..
TOTALE	26830	26830	22610	22610	1141	1141	2237	2237	842	842	842

TAVOLA III D. — ETÀ DEI CONIUGI PER SESSO E STATO CIVILE.

Anno 1886.

Compartimenti.

ANNO DI NASCITA DEI CONIUGI	NUMERO DEI CONIUGI									
	COMPLESSO		CELIBI		CELIBI E VEDOVE		VEDOVI E NUBILI		VEDOVI	
	Maschi	Femmine	Maschi	Femmine	Maschi	Femmine	Maschi	Femmine	Maschi	Femmine

COMPARTIMENTO DELLA SARDEGNA.

Dopo il 1872
1872-70.	97	..	91	6
1869-68.	7	294	7	280	14
1867-66.	40	693	40	652	..	1	..	40
1865-64.	187	833	186	778	1	6	..	49
1863-62.	389	649	383	588	4	8	2	52	..	1	..
1861-60.	697	558	663	504	26	9	7	39	1	6	..
1859-58.	771	455	723	397	28	21	19	34	1	3	..
1857-56.	585	319	542	255	23	18	16	37	4	9	..
1855-51.	1078	510	923	333	54	54	90	84	11	39	..
1850-46.	518	247	362	121	31	42	96	46	29	38	..
1845-41.	296	153	158	60	23	31	80	28	35	34	..
1840-36.	170	98	62	18	11	15	57	16	40	49	..
1835-31.	124	42	27	5	8	7	45	1	44	29	..
1830-26.	73	28	6	1	5	4	21	2	41	21	..
1825-21.	28	11	8	2	20	9	..
Prima del 1821.	24	..	1	..	2	..	9	..	12
Ignoto	50	50	49	49	1	1	..
TOTALE	5037	5037	4132	4132	216	216	450	450	239	239	..

REGNO.

Dopo il 1872	39	..	35	3	..	1	..
1872-70.	37	4678	37	4523	..	4	..	151
1869-68.	734	15055	720	14497	11	17	3	539	..	2	..
1867-66.	4945	34501	4865	33018	69	71	10	1390	1	22	..
1865-64.	17540	45695	17231	43412	249	192	56	2033	4	58	..
1863-62.	35661	39729	34880	36855	570	344	200	2415	11	115	..
1861-60.	41425	26408	40067	23682	769	454	547	2103	42	169	..
1859-58.	34724	18406	32855	15576	782	549	1000	2028	87	253	..
1857-56.	24294	11817	22034	9066	698	620	1413	1759	149	372	..
1855-51.	33213	16467	27073	10531	1373	1584	4202	3278	565	1074	..
1850-46.	16457	8820	10551	4157	1011	1356	4019	2085	876	1222	..
1845-41.	9739	5215	4603	1801	741	932	3224	1236	1171	1246	..
1840-36.	5635	2983	1865	682	498	590	2070	581	1202	1130	..
1835-31.	3500	1603	829	242	261	267	1333	258	1077	836	..
1830-26.	2285	933	351	75	125	153	868	110	941	595	..
1825-21.	1573	720	161	47	62	110	590	52	760	511	..
Prima del 1821.	1319	..	96	..	28	..	480	..	715
Ignoto	229	241	171	190	7	11	35	29	16	11	..
TOTALE	233310	233310	198389	198389	7254	7254	20050	20050	7617	7617	..

X O X // 0 0 0 //



TAVOLA IV.

MORTI

PER ETÀ, SESSO E STATO CIVILE.

TAVOLA IV. — MORTI PER ETÀ E PER SESSO.

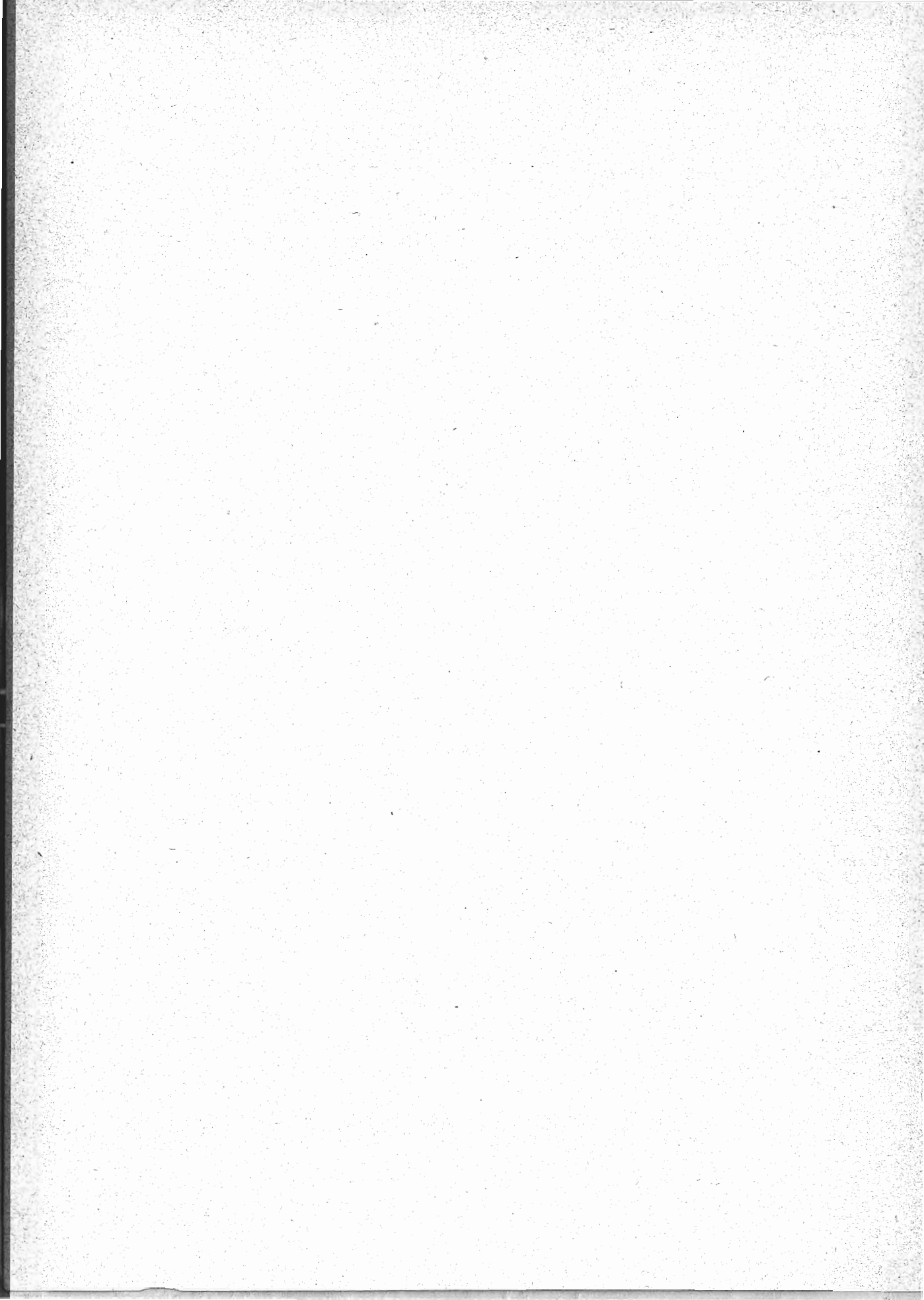
Anno 1886.

Compartimenti.

ETÀ DEI MORTI	PIEMONTE								LIGURIA				LOMBARDIA	
	Alessandria		Cuneo		Novara		Torino		Genova		Porto Maurizio		Bergamo	
	Maschi	Femmine	Maschi	Femmine	Maschi	Femmine	Maschi	Femmine	Maschi	Femmine	Maschi	Femmine	Maschi	Femmine
Dalla nascita a 1 mese . . .	1085	802	1145	850	1182	926	1405	1024	836	789	176	161	801	625
Fra 1 mese e 3 mesi . . .	393	287	384	295	407	348	480	373	359	312	68	41	358	302
3 mesi e 6 » . . .	377	300	348	243	392	291	531	398	347	319	41	51	359	263
6 » 9 » . . .	392	321	262	215	295	247	457	310	413	305	56	37	301	301
9 » 12 » . . .	359	284	235	214	221	194	394	325	420	354	62	48	343	282
Fra 1 anno e 2 anni . . .	943	934	653	686	570	481	870	841	942	975	140	137	757	749
2 anni e 3 » . . .	490	464	314	350	352	294	489	425	437	429	54	62	288	251
3 » 4 » . . .	318	284	196	230	216	202	364	317	268	266	40	21	123	156
4 » 5 » . . .	218	192	150	147	156	174	239	301	201	179	15	21	112	94
5 » 6 » . . .	147	160	102	124	126	196	176	226	122	120	18	17	70	69
6 » 7 » . . .	104	112	84	107	111	101	190	163	93	93	17	12	49	64
7 » 8 » . . .	92	72	87	74	73	70	99	116	55	82	9	9	30	42
8 » 9 » . . .	35	60	43	64	53	69	86	86	38	64	8	8	25	40
9 » 10 » . . .	34	65	44	36	39	56	58	61	42	51	6	4	27	32
10 » 11 » . . .	43	36	40	40	33	48	47	63	48	49	2	6	23	34
11 » 12 » . . .	38	42	38	41	36	26	53	56	38	45	5	2	16	23
12 » 13 » . . .	27	33	32	37	33	30	60	57	34	33	5	2	15	29
13 » 14 » . . .	20	18	30	34	14	37	34	74	38	30	1	2	12	30
14 » 15 » . . .	30	37	24	41	27	38	48	69	27	50	4	8	13	36
15 » 16 » . . .	20	39	29	35	21	44	44	61	49	44	3	10	17	33
16 » 17 » . . .	26	39	30	36	25	46	39	86	51	52	7	4	19	32
17 » 18 » . . .	36	55	36	54	30	41	41	59	42	54	4	8	10	32
18 » 19 » . . .	44	51	42	32	45	53	64	87	67	80	17	8	18	30
19 » 20 » . . .	32	58	38	51	38	49	78	84	67	70	9	6	18	29
20 » 21 » . . .	60	51	42	52	54	58	85	82	86	78	8	15	22	35
21 » 22 » . . .	57	44	52	53	56	53	91	71	91	67	12	8	25	24
22 » 23 » . . .	57	85	75	53	50	45	96	104	101	78	11	9	32	38
23 » 24 » . . .	42	72	66	55	55	49	97	93	82	74	8	10	27	34
24 » 25 » . . .	41	64	44	62	50	64	74	76	75	64	9	10	20	32
25 » 26 » . . .	38	59	33	60	38	48	61	121	87	88	12	6	21	31
26 » 27 » . . .	46	44	37	41	34	47	40	110	80	81	14	11	19	38
27 » 28 » . . .	37	51	39	57	31	55	53	67	83	77	6	9	21	44
28 » 29 » . . .	39	64	26	64	37	65	58	82	63	84	8	8	20	38
29 » 30 » . . .	30	33	47	41	28	42	48	70	51	68	6	5	17	37
30 » 31 » . . .	31	66	46	73	37	52	69	85	74	82	8	13	23	44
31 » 32 » . . .	29	38	34	45	42	38	63	68	48	53	5	8	19	43
32 » 33 » . . .	32	52	40	73	29	42	46	84	56	59	9	6	11	26
33 » 34 » . . .	42	68	33	56	38	56	56	79	57	68	7	9	15	32
34 » 35 » . . .	36	53	44	49	34	49	66	82	62	56	2	11	27	34
35 » 36 » . . .	41	68	43	71	34	53	59	106	65	85	9	7	17	32
36 » 37 » . . .	30	56	42	69	44	55	65	77	59	72	6	13	16	35
37 » 38 » . . .	35	40	44	64	40	41	48	67	46	54	3	11	16	36
38 » 39 » . . .	37	66	39	59	34	52	61	79	64	73	6	8	15	41
39 » 40 » . . .	30	34	42	52	37	33	56	64	50	55	10	11	18	30
40 » 41 » . . .	49	75	55	97	40	70	74	103	95	94	7	15	22	42
41 » 42 » . . .	32	35	49	69	39	35	59	57	50	46	5	9	26	29
42 » 43 » . . .	32	68	61	73	47	62	66	76	72	58	9	13	34	36
43 » 44 » . . .	46	52	52	70	41	44	64	68	75	53	6	15	16	35
44 » 45 » . . .	37	34	61	52	45	50	68	79	54	55	12	7	32	35
45 » 46 » . . .	45	55	61	60	53	57	88	86	76	66	6	11	32	41
46 » 47 » . . .	44	48	67	69	53	41	67	70	77	75	6	8	29	20
47 » 48 » . . .	50	43	54	62	33	30	64	60	59	49	9	3	32	29
48 » 49 » . . .	37	44	72	54	49	51	94	90	62	53	10	6	30	24
49 » 50 » . . .	34	29	50	44	43	28	69	51	38	46	7	4	25	28
50 » 51 » . . .	65	75	73	97	64	70	93	109	81	100	8	12	54	46
51 » 52 » . . .	40	33	49	66	42	45	71	66	48	36	4	5	42	27
52 » 53 » . . .	53	42	77	65	76	47	84	98	52	53	8	6	54	37
53 » 54 » . . .	82	59	59	76	49	50	100	77	62	45	8	9	49	36
54 » 55 » . . .	62	58	71	56	46	53	95	92	69	71	7	8	40	29
55 » 56 » . . .	75	64	84	77	67	66	110	122	84	68	13	7	42	47
56 » 57 » . . .	65	77	106	96	73	67	128	119	83	87	10	22	54	45
57 » 58 » . . .	63	57	89	85	60	70	98	92	64	38	8	9	36	47
58 » 59 » . . .	76	74	103	82	56	64	108	107	80	71	13	11	53	53
59 » 60 » . . .	60	28	76	57	45	55	102	88	89	51	7	7	51	41
60 » 61 » . . .	117	133	116	151	105	115	148	175	119	144	10	26	75	56
61 » 62 » . . .	68	62	98	73	76	60	127	125	83	72	13	15	42	40
62 » 63 » . . .	99	86	110	135	76	93	137	135	99	88	14	13	60	59
63 » 64 » . . .	87	83	108	97	75	79	143	141	97	81	14	14	58	55

TAVOLA IV. — MORTI PER ETÀ E PER SESSO.

Anno 1886.

Compartimenti.

ETÀ DEI MORTI	PIEMONTE								LIGURIA				LOMBARDIA	
	Alessandria		Cuneo		Novara		Torino		Genova		Porto Maurizio		Bergamo	
	Maschi	Femmine	Maschi	Femmine	Maschi	Femmine	Maschi	Femmine	Maschi	Femmine	Maschi	Femmine	Maschi	Femmine
Fra 64 anni e 65 anni . .	111	116	128	109	90	124	146	179	99	85	26	11	67	64
65 » 66 »	143	115	142	129	67	107	165	174	124	126	14	15	58	69
66 » 67 »	117	120	136	159	118	121	176	183	125	125	21	31	61	66
67 » 68 »	122	83	119	90	95	96	152	149	106	87	17	16	63	57
68 » 69 »	124	104	120	96	88	100	167	176	89	91	17	16	60	52
69 » 70 »	131	83	85	65	92	61	141	126	72	79	14	18	53	45
70 » 71 »	174	166	170	170	170	98	149	188	213	142	185	29	30	76
71 » 72 »	97	70	112	84	88	69	142	122	74	91	18	18	62	48
72 » 73 »	157	102	149	107	90	98	180	184	114	111	22	32	67	63
73 » 74 »	121	96	117	101	100	110	157	141	102	101	18	16	75	36
74 » 75 »	95	89	110	86	69	85	169	158	108	106	15	18	53	41
75 » 76 »	130	107	119	104	81	104	145	178	117	122	29	25	68	50
76 » 77 »	119	104	127	87	73	109	166	178	148	121	30	27	52	48
77 » 78 »	90	67	97	81	65	82	143	134	99	86	27	17	46	35
78 » 79 »	90	86	96	69	71	83	174	123	112	93	29	19	36	31
79 » 80 »	81	59	69	42	77	74	123	92	73	76	26	21	33	14
80 » 81 »	108	100	93	70	65	78	134	124	134	118	23	33	39	38
81 » 82 »	53	46	52	42	54	43	86	60	80	78	18	9	29	20
82 » 83 »	62	47	57	36	46	41	86	84	88	79	29	18	25	19
83 » 84 »	47	32	54	29	35	32	70	53	61	70	16	12	18	20
84 » 85 »	37	39	38	20	34	38	65	54	73	69	12	22	13	10
85 » 86 »	38	29	38	28	21	21	44	54	57	59	18	9	13	13
86 » 87 »	25	23	21	18	21	26	50	39	60	58	14	15	9	9
87 » 88 »	7	10	22	3	12	4	28	23	40	31	9	11	6	3
88 » 89 »	7	9	11	4	11	7	20	21	30	26	4	2	5	2
89 » 90 »	5	5	7	5	10	7	21	21	21	22	6	2	5	2
90 » 91 »	10	10	7	9	7	8	19	11	18	34	2	4	3	3
91 » 92 »	6	4	5	1	4	2	9	9	8	5	1	1	1	..
92 » 93 »	4	4	3	5	2	2	7	6	17	6	1	..
93 » 94 »	4	..	2	3	1	2	4	9	5	1	1
94 » 95 »	1	2	2	..	2	5	2	7	7	1	..	1	..
95 » 96 »	1	..	1	2	2	2	7	9	1	1
96 » 97 »	1	1	4	..	2	1	4	6	1	1
97 » 98 »	1	2	..	1	..	1	1	..	4	2
98 » 99 »	1	1	2	..	1	2	..	1
99 » 100 »	1	4
Centenari	1	2	1	1	..	1
Età ignota	7	4	5	12	13	10	5	16	12	6	1	2	6	12
TOTALE	9830	9206	9368	8917	8354	8288	13083	12714	10610	10243	1645	1604	6287	6162

RIEPILOGO PER CATEGORIE DI ETÀ.

Dalla nascita a 1 anno.	2606	1994	2374	1817	2497	2006	3267	2430	2375	2079	403	338	2162	1773
» 5 anni.	4575	3868	3687	3230	3791	3157	5229	4314	4223	3928	652	579	3442	3023
» 15 » .	5143	4503	4211	3828	4336	3758	6080	5285	4753	4545	727	649	3722	3422
Da 15 anni in su	4630	4699	5152	5077	4005	4520	6998	7413	5845	5692	917	953	2559	2728
Da 80 anni in su	442	368	412	278	329	316	649	570	719	691	155	144	158	140

TAVOLA IV. — MORTI PER ETÀ E PER SESSO.

Anno 1886.

Compartimenti.

ETÀ DEI MORTI	L O M B A R D I A													
	Brescia		Como		Cremona		Mantova		Milano		Pavia		Sondrio	
	Maschi	Femmine	Maschi	Femmine	Maschi	Femmine	Maschi	Femmine	Maschi	Femmine	Maschi	Femmine	Maschi	Femmine
Dalla nascita a 1 mese	785	635	849	636	627	449	551	467	2371	1877	718	484	181	125
Fra 1 mese e 3 mesi	301	246	408	295	200	161	121	90	981	811	261	240	69	37
3 mesi e 6 »	217	195	385	277	186	159	108	94	932	746	279	240	60	59
6 » 9 »	202	152	388	281	170	170	111	95	865	726	244	187	85	50
9 » 12 »	173	152	314	295	177	170	134	111	780	741	199	178	81	55
Fra 1 anno e 2 anni	513	500	876	764	467	456	353	403	2072	2077	584	569	189	222
2 anni e 3 »	198	220	360	346	176	205	147	149	889	907	259	271	103	108
3 » 4 »	124	108	175	163	126	86	88	81	538	508	171	158	60	63
4 » 5 »	107	84	98	115	77	61	48	60	358	330	116	128	47	54
5 » 6 »	49	76	88	73	63	45	34	38	228	238	100	67	35	28
6 » 7 »	50	46	61	75	36	32	32	22	166	155	51	59	16	24
7 » 8 »	51	34	32	47	27	25	18	25	129	128	51	55	17	25
8 » 9 »	27	37	39	33	16	20	19	23	75	90	32	36	13	9
9 » 10 »	25	31	28	43	14	19	20	17	77	82	23	35	9	6
10 » 11 »	22	29	28	35	22	27	20	17	68	78	31	32	6	2
11 » 12 »	15	22	22	32	17	18	12	11	66	82	13	14	5	12
12 » 13 »	18	28	20	24	7	20	10	11	61	51	20	33	6	8
13 » 14 »	10	18	9	23	14	16	7	14	33	60	14	17	5	4
14 » 15 »	13	31	15	34	11	21	13	10	37	76	11	25	7	7
15 » 16 »	17	38	21	37	18	17	9	22	43	83	16	25	7	7
16 » 17 »	30	37	17	45	11	20	11	29	55	90	16	26	4	9
17 » 18 »	26	25	24	69	11	21	20	19	52	102	23	40	3	9
18 » 19 »	31	37	24	43	23	20	15	17	60	99	25	28	3	11
19 » 20 »	30	34	31	54	14	17	19	23	89	106	30	32	6	10
20 » 21 »	28	43	36	45	24	25	28	28	96	110	44	51	6	4
21 » 22 »	27	41	28	44	25	20	24	21	97	102	35	40	5	5
22 » 23 »	44	36	34	56	17	26	14	19	84	127	28	44	6	13
23 » 24 »	41	45	22	42	51	21	18	22	108	125	32	42	6	13
24 » 25 »	56	47	30	52	14	25	16	22	84	121	23	30	7	6
25 » 26 »	52	47	27	42	16	24	15	24	66	116	26	36	11	3
26 » 27 »	27	41	30	48	19	27	13	29	62	116	25	52	2	8
27 » 28 »	30	40	22	43	13	18	10	23	70	116	33	28	4	6
28 » 29 »	25	48	27	49	6	22	16	28	68	104	21	42	7	8
29 » 30 »	23	45	30	40	20	28	11	23	58	77	19	28	3	5
30 » 31 »	37	57	30	45	19	24	13	16	73	104	27	37	4	6
31 » 32 »	22	46	29	32	17	17	9	13	61	90	14	29	4	3
32 » 33 »	29	34	26	58	14	31	7	18	64	101	18	33	2	8
33 » 34 »	22	40	20	43	16	26	15	25	86	101	21	34	4	9
34 » 35 »	21	35	18	47	22	23	8	21	56	84	13	20	5	8
35 » 36 »	27	34	20	55	13	24	11	16	78	106	25	35	9	11
36 » 37 »	28	39	31	45	16	18	16	23	71	98	30	42	3	4
37 » 38 »	22	47	22	41	8	25	8	17	68	84	17	33	7	10
38 » 39 »	25	34	19	50	10	20	12	21	74	104	23	32	8	13
39 » 40 »	35	25	19	44	15	15	12	18	66	84	26	20	6	5
40 » 41 »	41	45	26	48	16	23	11	17	77	93	29	37	7	9
41 » 42 »	29	30	25	31	22	13	13	16	74	88	24	25	2	11
42 » 43 »	29	28	28	41	20	27	17	20	81	96	31	36	6	10
43 » 44 »	39	42	18	30	15	19	17	20	85	95	29	30	9	14
44 » 45 »	37	32	25	33	22	16	21	15	78	92	21	32	8	4
45 » 46 »	50	36	35	39	22	24	16	15	83	75	41	30	3	12
46 » 47 »	47	44	33	38	21	26	15	22	71	89	33	23	7	12
47 » 48 »	38	32	27	23	29	22	18	16	62	63	38	21	9	9
48 » 49 »	41	35	31	32	26	19	13	25	95	91	26	31	7	4
49 » 50 »	40	19	33	33	21	23	10	19	90	78	26	23	5	8
50 » 51 »	46	63	42	52	24	38	21	28	121	124	39	53	10	21
51 » 52 »	40	41	40	41	27	21	22	14	103	75	22	22	7	3
52 » 53 »	48	46	37	50	21	37	21	20	114	93	35	29	11	8
53 » 54 »	52	42	41	39	29	34	15	20	93	99	33	40	5	7
54 » 55 »	53	57	47	44	31	25	20	24	97	89	46	46	8	14
55 » 56 »	63	46	43	51	29	32	24	22	123	106	57	46	9	7
56 » 57 »	62	57	52	51	26	35	30	23	153	108	44	52	23	12
57 » 58 »	46	46	47	47	36	31	23	24	113	106	37	26	8	7
58 » 59 »	68	52	47	51	45	45	30	24	126	130	36	33	13	12
59 » 60 »	59	51	43	51	43	37	36	32	108	104	40	24	7	10
60 » 61 »	92	93	79	67	54	58	52	47	183	171	86	85	16	16
61 » 62 »	69	60	51	59	42	47	43	30	116	112	47	42	17	18
62 » 63 »	98	86	62	60	71	41	40	39	141	122	53	60	19	17
63 » 64 »	80	69	67	62	46	48	49	41	167	138	39	67	16	16

TAVOLA IV. — MORTI PER ETÀ E PER SESSO.

Anno 1886.

Compartimenti.

ETÀ DEI MORTI	L O M B A R D I A													
	Brescia		Como		Cremona		Mantova		Milano		Pavia		Sondrio	
	Maschi	Femmine	Maschi	Femmine	Maschi	Femmine	Maschi	Femmine	Maschi	Femmine	Maschi	Femmine	Maschi	Femmine
Fra 64 anni e 65 anni . .	82	93	71	77	54	51	40	38	174	161	62	77	16	21
65 » 66 »	99	83	79	83	53	52	48	49	178	175	80	68	15	17
66 » 67 »	108	105	102	89	53	62	48	39	206	179	77	86	16	18
67 » 68 »	110	71	86	72	47	38	39	42	170	155	61	38	26	19
68 » 69 »	88	79	74	70	42	49	40	31	178	144	54	47	22	25
69 » 70 »	69	57	62	60	38	38	42	43	149	134	68	41	15	19
70 » 71 »	93	110	88	89	59	52	56	42	190	199	96	98	23	28
71 » 72 »	71	63	66	80	39	66	50	33	136	167	52	37	18	17
72 » 73 »	95	83	101	82	47	50	44	41	225	172	76	57	26	20
73 » 74 »	74	62	93	74	42	30	60	46	162	167	71	50	20	19
74 » 75 »	82	78	99	57	42	43	56	41	202	146	65	48	16	19
75 » 76 »	99	81	97	77	57	41	54	50	173	145	66	53	17	18
76 » 77 »	87	70	73	74	44	39	54	39	162	140	63	49	12	12
77 » 78 »	57	59	77	57	46	35	44	26	136	117	62	47	20	15
78 » 79 »	44	55	67	53	40	42	44	40	117	95	50	54	12	12
79 » 80 »	42	42	77	35	35	23	42	41	109	102	46	32	16	6
80 » 81 »	61	57	50	54	38	28	43	42	92	115	66	52	13	11
81 » 82 »	50	33	53	37	25	24	25	29	71	64	42	19	9	6
82 » 83 »	39	32	39	23	33	24	27	30	73	73	36	26	11	8
83 » 84 »	43	22	22	27	21	13	25	16	60	38	32	22	12	8
84 » 85 »	26	15	27	24	17	19	14	19	57	42	35	21	4	2
85 » 86 »	15	19	19	23	7	7	16	17	36	20	19	22	2	4
86 » 87 »	12	15	18	19	9	10	10	10	25	29	17	7	3	8
87 » 88 »	10	8	8	8	4	2	4	4	11	14	16	6	2	2
88 » 89 »	3	5	6	13	2	2	2	3	9	6	6	8	3	2
89 » 90 »	3	5	7	5	1	1	1	1	1	1	6	4	1	..
90 » 91 »	4	3	7	2	1	1	3	4	5	8	11	4	2	..
91 » 92 »	1	2	4	3	1	1	1	3	5	6	1	4
92 » 93 »	4	3	3	1	..	1	1	..	3	2	1	..
93 » 94 »	3	1	4	2	1	2	4	2	1	1	..
94 » 95 »	2	1	1	1	1	1	..
95 » 96 »	2	..	1	..	1	1	..
96 » 97 »	1	1	1	1	1
97 » 98 »	1	2	1	1
98 » 99 »	1	1	1
99 » 100 »	1
Centenari.
Età ignota	4	..	1	..	1	1	1	3	2	3	..	1
TOTALE	6465	6204	7413	7202	4481	4278	3708	3669	18188	17581	6042	5684	1707	1690

RIEPILOGO PER CATEGORIE DI ETÀ.

Dalla nascita a' 1 anno.	1678	1380	2344	1784	1360	1089	1025	857	5929	4901	1701	1329	476	326
» 5 anni.	2620	2292	3873	3172	2206	1897	1661	1550	9786	8723	2831	2455	875	773
» 15 »	2900	2644	4215	3591	2433	2140	1846	1738	10726	9763	3177	2828	994	898
Da 15 anni in su.	3561	3560	3197	3611	2047	2137	1862	1931	7461	7815	2863	2853	713	791
Da 80 anni in su.	279	222	269	240	159	134	174	180	451	430	292	199	66	51

TAVOLA IV. — MORTI PER ETÀ E PER SESSO.

Anno 1886.

Compartimenti.

ETÀ DEI MORTI	V E N E T O													
	Belluno		Padova		Rovigo		Treviso		Udine		Venezia		Verona	
	Maschi	Femmine	Maschi	Femmine	Maschi	Femmine	Maschi	Femmine	Maschi	Femmine	Maschi	Femmine	Maschi	Femmine
Dalla nascita a 1 mese . . .	428	325	1207	1052	786	702	828	687	761	560	660	530	747	576
Fra 1 mese e 3 mesi . . .	75	80	188	185	137	131	164	133	246	188	150	147	163	150
3 mesi e 6 » . . .	55	40	143	144	122	101	152	121	200	167	154	124	120	104
6 » 9 » . . .	68	52	145	111	102	101	150	132	211	140	152	94	139	106
9 » 12 » . . .	60	52	137	146	124	119	141	147	175	176	129	132	154	131
Fra 1 anno e 2 anni . . .	188	151	557	540	430	437	374	379	459	483	512	490	418	435
2 anni e 3 » . . .	71	74	233	238	209	206	196	183	273	240	235	224	206	225
3 » 4 » . . .	56	53	110	123	81	105	97	138	162	133	86	92	134	102
4 » 5 » . . .	31	46	101	93	53	91	97	76	129	132	68	88	78	83
5 » 6 » . . .	19	38	59	55	43	47	66	91	89	92	63	56	61	72
6 » 7 » . . .	25	21	43	44	30	46	54	58	53	82	43	44	50	45
7 » 8 » . . .	16	19	44	33	40	33	37	38	60	70	28	27	38	46
8 » 9 » . . .	16	9	43	44	22	21	38	31	52	54	30	37	33	44
9 » 10 » . . .	10	16	30	31	13	23	29	22	61	51	28	40	30	38
10 » 11 » . . .	8	18	34	26	12	17	25	37	53	44	36	33	32	21
11 » 12 » . . .	12	7	24	22	16	18	23	15	22	31	23	32	22	19
12 » 13 » . . .	6	19	22	27	9	12	18	23	24	35	22	21	19	18
13 » 14 » . . .	7	8	21	22	12	19	11	13	19	42	22	27	16	25
14 » 15 » . . .	5	13	32	29	19	15	10	25	27	19	23	25	20	21
15 » 16 » . . .	9	13	34	37	23	12	18	22	21	27	20	23	23	31
16 » 17 » . . .	11	13	32	30	7	12	27	22	25	38	29	32	22	27
17 » 18 » . . .	12	15	30	27	13	20	23	27	29	26	29	34	22	39
18 » 19 » . . .	15	14	38	35	23	17	41	36	24	34	32	31	27	28
19 » 20 » . . .	14	7	24	38	18	25	26	11	36	48	35	40	32	32
20 » 21 » . . .	16	10	57	43	18	20	37	36	41	35	46	45	51	32
21 » 22 » . . .	8	20	43	42	26	12	29	30	40	41	40	36	62	28
22 » 23 » . . .	21	14	52	44	24	25	44	33	39	30	46	38	50	35
23 » 24 » . . .	7	13	52	53	23	22	37	35	38	39	39	36	48	47
24 » 25 » . . .	14	13	54	46	11	30	30	22	27	31	45	40	27	40
25 » 26 » . . .	4	9	52	48	17	23	30	43	29	55	42	43	36	54
26 » 27 » . . .	11	8	32	44	18	19	25	38	28	35	36	50	25	35
27 » 28 » . . .	12	13	44	53	19	28	27	35	20	32	35	43	48	39
28 » 29 » . . .	9	8	35	43	17	20	21	32	32	34	31	37	29	45
29 » 30 » . . .	10	12	30	52	16	26	23	35	29	25	42	45	33	48
30 » 31 » . . .	10	20	25	31	11	20	24	44	17	42	35	43	39	39
31 » 32 » . . .	9	16	33	28	10	12	23	31	25	23	37	42	29	37
32 » 33 » . . .	5	14	33	37	19	25	27	30	22	37	35	50	25	38
33 » 34 » . . .	7	12	41	30	20	22	31	25	49	30	45	33	44	34
34 » 35 » . . .	9	17	30	56	15	32	32	30	19	31	44	36	28	37
35 » 36 » . . .	11	15	51	50	16	24	18	30	28	42	32	32	37	47
36 » 37 » . . .	16	10	30	47	23	20	26	34	19	46	32	64	32	35
37 » 38 » . . .	11	18	30	24	8	16	19	33	22	33	17	40	37	32
38 » 39 » . . .	14	14	43	49	16	18	30	45	25	25	32	42	29	34
39 » 40 » . . .	11	3	29	35	17	16	34	32	24	39	27	36	28	35
40 » 41 » . . .	14	14	49	48	23	29	28	39	28	33	37	40	42	47
41 » 42 » . . .	9	19	38	55	25	26	31	24	28	38	39	38	34	37
42 » 43 » . . .	14	15	40	36	25	11	33	27	21	36	45	44	42	39
43 » 44 » . . .	17	11	38	38	18	11	25	30	28	33	27	31	37	47
44 » 45 » . . .	12	15	50	26	14	18	36	31	18	27	50	29	38	32
45 » 46 » . . .	15	10	46	49	25	16	34	41	28	28	45	28	49	39
46 » 47 » . . .	12	11	43	35	21	23	35	37	33	39	42	45	41	32
47 » 48 » . . .	17	7	45	33	27	22	28	38	20	40	36	39	47	36
48 » 49 » . . .	8	11	47	41	22	16	28	34	34	29	43	32	45	31
49 » 50 » . . .	10	10	52	22	24	31	24	32	32	26	38	43	40	29
50 » 51 » . . .	13	10	53	52	25	21	30	28	42	49	65	51	44	34
51 » 52 » . . .	8	10	55	45	24	22	30	28	36	23	43	35	26	39
52 » 53 » . . .	16	13	56	53	21	25	35	36	34	42	46	41	39	37
53 » 54 » . . .	14	14	47	40	28	19	41	20	43	38	40	47	38	28
54 » 55 » . . .	11	15	50	30	27	24	37	35	29	41	41	48	30	41
55 » 56 » . . .	11	15	56	44	25	19	43	34	30	34	45	37	40	38
56 » 57 » . . .	22	13	52	52	27	23	37	27	47	44	56	47	61	34
57 » 58 » . . .	12	19	35	39	29	31	39	27	42	43	45	39	39	43
58 » 59 » . . .	16	14	41	46	20	20	48	34	39	49	50	42	42	35
59 » 60 » . . .	18	15	55	46	21	23	43	31	60	37	41	64	45	56
60 » 61 » . . .	23	27	70	78	34	32	53	55	54	68	70	56	73	75
61 » 62 » . . .	22	19	80	53	21	36	44	44	50	57	59	45	64	48
62 » 63 » . . .	34	25	60	59	40	26	57	52	63	61	80	41	62	63
63 » 64 » . . .	19	34	62	70	40	31	55	51	67	63	60	60	73	63

TAVOLA IV. — MORTI PER ETÀ E PER SESSO.

Anno 1886.

Compartimenti.

ETÀ DEI MORTI	V E N E T O													
	Belluno		Padova		Rovigo		Treviso		Udine		Venezia		Verona	
	Maschi	Femmine	Maschi	Femmine	Maschi	Femmine	Maschi	Femmine	Maschi	Femmine	Maschi	Femmine	Maschi	Femmine
Fra 64. anni e 65 anni. . .	18	36	54	73	28	40	61	56	64	81	77	55	71	63
65 » 66 » . . .	22	32	65	81	30	33	45	50	65	80	80	56	72	64
66 » 67 » . . .	32	37	61	75	28	29	59	64	60	66	85	58	86	76
67 » 68 » . . .	33	32	68	57	26	42	56	72	70	79	64	59	73	84
68 » 69 » . . .	26	30	63	51	33	28	62	56	48	64	59	62	71	60
69 » 70 » . . .	29	23	63	63	22	36	47	48	53	60	57	48	71	57
70 » 71 » . . .	31	28	72	64	28	46	54	55	63	76	60	53	77	39
71 » 72 » . . .	28	20	55	63	39	44	48	43	49	54	48	57	67	70
72 » 73 » . . .	32	27	76	92	41	40	58	54	68	78	59	65	88	75
73 » 74 » . . .	28	35	80	73	45	33	64	53	71	80	68	71	75	59
74 » 75 » . . .	22	29	64	66	29	44	69	68	86	70	67	65	71	70
75 » 76 » . . .	31	25	74	83	37	34	68	71	99	107	60	74	95	75
76 » 77 » . . .	34	27	64	73	37	41	59	64	70	81	57	67	59	64
77 » 78 » . . .	27	21	45	62	19	29	63	54	85	73	71	58	64	72
78 » 79 » . . .	31	22	62	68	38	29	64	41	77	71	56	74	57	60
79 » 80 » . . .	34	21	57	46	25	34	56	53	90	73	45	62	60	58
80 » 81 » . . .	26	28	66	65	29	32	45	48	58	88	50	57	61	51
81 » 82 » . . .	19	16	38	47	22	26	50	37	66	64	40	41	38	35
82 » 83 » . . .	16	13	40	49	26	26	38	36	69	49	42	33	43	42
83 » 84 » . . .	10	15	29	31	16	17	26	33	58	40	27	39	26	24
84 » 85 » . . .	12	7	24	32	13	14	23	18	33	32	19	34	22	18
85 » 86 » . . .	4	8	31	9	10	7	22	21	25	26	19	28	13	25
86 » 87 » . . .	12	4	26	17	7	7	16	17	30	28	15	26	13	17
87 » 88 » . . .	7	8	9	16	4	7	11	12	17	14	10	8	17	8
88 » 89 » . . .	2	2	11	10	..	2	12	6	14	21	12	14	7	11
89 » 90 » . . .	4	7	5	5	2	3	4	3	17	9	4	7	7	2
90 » 91 » . . .	4	3	2	5	1	1	5	5	15	13	4	5	4	4
91 » 92 » . . .	3	1	4	1	2	1	3	4	4	5	6	4	1	1
92 » 93 » . . .	2	..	1	3	3	..	3	2	5	8	2	3	..	1
93 » 94 »	1	1	3	4	3	..	4	1	1
94 » 95 » . . .	1	1	5	3	3	3	1
95 » 96 »	1	1	1	1	1	1
96 » 97 » . . .	1	1	2	3	2
97 » 98 »	1	1	1	..	1	1
98 » 99 »	1	1	1
99 » 100 »	1	1
Centenari.
Età ignota	4	1	1	2
TOTALE	2330	2285	6657	6467	3935	4038	5291	5131	6206	6237	5742	5576	5839	5546

RIEPILOGO PER CATEGORIE DI ETÀ.

Dalla nascita a 1 anno.	686	549	1820	1638	1271	1154	1435	1220	1593	1231	1245	1027	1323	1067
» 5 anni.	982	873	2821	2632	2044	1993	2199	1996	2616	2249	2146	1921	2159	1912
» 15 »	1106	1041	3173	2965	2260	2244	2510	2349	3076	2769	2464	2263	2480	2261
Da 15 anni in su. . . .	1224	1244	3484	3498	1674	1794	2781	2782	3130	3468	3278	3313	3358	3283
Da 80 anni in su. . . .	123	112	287	296	135	143	261	248	424	400	254	304	258	246

TAVOLA IV. — MORTI PER ETÀ E PER SESSO.

Anno 1886.

Compartimenti.

ETÀ DEI MORTI	VENETO		EMILIA											
	Vicenza		Bologna		Ferrara		Forlì		Modena		Parma		Piacenza	
	Maschi	Femmine	Maschi	Femmine	Maschi	Femmine	Maschi	Femmine	Maschi	Femmine	Maschi	Femmine	Maschi	Femmine
Dalla nascita a 1 mese . . .	1122	908	1105	865	730	625	680	616	1009	845	507	358	391	311
Fra 1 mese e 3 mesi . . .	153	134	287	193	172	154	152	118	174	134	163	121	131	104
3 mesi e 6 » . . .	147	134	254	166	157	138	187	137	127	113	145	105	113	97
6 » 9 » . . .	158	145	232	172	141	106	141	136	151	96	124	93	123	73
9 » 12 » . . .	155	141	176	148	155	143	145	104	123	115	117	109	100	83
Fra 1 anno e 2 anni . . .	423	392	508	491	552	541	367	397	365	344	272	270	263	246
2 anni e 3 » . . .	193	195	210	195	210	177	135	141	127	110	138	123	88	86
3 » 4 » . . .	99	115	104	120	84	96	59	57	64	48	54	61	48	45
4 » 5 » . . .	85	109	95	98	71	73	43	36	36	40	57	47	38	33
5 » 6 » . . .	60	81	69	70	52	45	37	39	26	26	33	35	19	22
6 » 7 » . . .	55	60	51	56	41	35	25	25	20	20	17	21	14	17
7 » 8 » . . .	45	47	45	44	34	29	22	14	19	22	20	22	16	14
8 » 9 » . . .	38	28	43	33	28	28	20	20	12	12	18	23	12	21
9 » 10 » . . .	38	19	25	26	30	24	12	16	13	15	16	16	11	13
10 » 11 » . . .	38	33	28	33	16	38	15	12	12	12	16	8	10	17
11 » 12 » . . .	21	31	16	19	23	13	5	9	8	9	6	16	9	13
12 » 13 » . . .	24	13	24	30	20	11	11	12	9	13	7	10	9	9
13 » 14 » . . .	24	26	17	20	12	19	17	12	11	12	12	16	2	4
14 » 15 » . . .	17	20	15	25	10	14	4	11	6	18	11	9	2	5
15 » 16 » . . .	16	33	15	25	10	12	5	16	8	12	6	13	7	10
16 » 17 » . . .	24	33	18	34	15	24	11	24	6	19	11	18	7	20
17 » 18 » . . .	20	33	26	31	18	19	12	18	10	20	21	21	9	20
18 » 19 » . . .	29	28	31	36	24	16	16	26	11	18	15	19	20	18
19 » 20 » . . .	25	31	44	40	20	24	14	26	22	24	23	27	10	14
20 » 21 » . . .	37	44	43	33	26	17	15	21	20	23	17	25	15	14
21 » 22 » . . .	36	35	57	45	20	18	26	20	15	22	22	21	33	27
22 » 23 » . . .	37	41	57	55	17	34	20	26	18	31	25	22	26	23
23 » 24 » . . .	42	52	52	55	27	35	21	22	20	30	14	23	18	19
24 » 25 » . . .	32	47	36	40	26	26	12	23	14	27	16	20	12	13
25 » 26 » . . .	44	38	28	39	22	30	14	14	16	19	10	24	13	21
26 » 27 » . . .	27	39	42	52	27	36	20	24	20	23	16	23	15	19
27 » 28 » . . .	38	53	34	43	25	32	15	27	12	28	12	26	12	24
28 » 29 » . . .	47	49	32	42	30	28	13	13	15	23	13	28	9	19
29 » 30 » . . .	29	35	25	45	28	26	14	20	8	28	10	22	8	13
30 » 31 » . . .	27	48	37	37	26	30	10	25	13	23	13	23	10	13
31 » 32 » . . .	25	35	23	39	19	20	7	14	7	16	7	20	7	18
32 » 33 » . . .	26	36	30	44	26	19	5	17	14	19	15	21	10	17
33 » 34 » . . .	26	51	27	48	23	21	10	20	9	28	12	13	6	33
34 » 35 » . . .	22	42	31	53	21	29	12	36	12	25	12	17	12	18
35 » 36 » . . .	30	45	27	48	31	37	9	16	10	18	9	35	9	29
36 » 37 » . . .	30	42	33	50	30	29	14	20	13	21	12	17	8	16
37 » 38 » . . .	28	29	26	41	29	23	16	16	14	19	8	19	6	14
38 » 39 » . . .	32	39	22	43	26	29	20	17	5	23	10	22	6	28
39 » 40 » . . .	23	36	23	44	16	20	19	15	11	19	12	21	8	17
40 » 41 » . . .	36	47	41	45	44	29	18	22	13	25	15	27	10	27
41 » 42 » . . .	28	46	26	38	26	23	14	22	8	19	18	19	10	5
42 » 43 » . . .	39	47	35	45	47	30	11	19	17	18	9	23	5	17
43 » 44 » . . .	27	35	36	48	22	15	16	20	11	27	17	23	14	15
44 » 45 » . . .	30	37	37	38	30	30	11	11	15	16	10	12	12	11
45 » 46 » . . .	34	36	31	39	37	26	15	18	17	20	14	13	13	12
46 » 47 » . . .	37	36	40	44	37	24	12	23	18	18	19	19	12	21
47 » 48 » . . .	48	30	29	45	41	20	15	13	12	22	17	24	13	22
48 » 49 » . . .	34	36	33	32	34	26	16	9	16	19	13	15	18	15
49 » 50 » . . .	37	26	45	37	29	16	19	11	20	28	21	11	14	13
50 » 51 » . . .	44	44	53	60	44	40	27	34	23	24	21	31	23	22
51 » 52 » . . .	36	27	41	52	39	26	16	16	17	8	19	25	12	11
52 » 53 » . . .	33	30	54	48	36	25	16	29	21	17	24	27	19	16
53 » 54 » . . .	35	37	48	36	29	19	20	29	20	19	16	18	19	25
54 » 55 » . . .	43	25	58	55	28	31	15	16	18	13	24	19	22	14
55 » 56 » . . .	32	35	50	52	28	31	21	22	23	19	27	34	18	11
56 » 57 » . . .	33	38	71	66	40	36	20	26	31	25	25	26	30	30
57 » 58 » . . .	38	42	65	58	36	15	28	23	30	21	24	21	24	23
58 » 59 » . . .	37	42	63	62	34	28	41	37	22	25	34	23	23	29
59 » 60 » . . .	48	36	41	40	33	25	19	24	20	34	27	19	18	18
60 » 61 » . . .	65	77	84	66	65	57	45	39	38	45	50	49	49	41
61 » 62 » . . .	66	58	53	65	40	41	34	28	29	31	33	25	19	13
62 » 63 » . . .	55	83	87	58	58	47	35	39	40	35	36	35	35	37
63 » 64 » . . .	77	70	72	62	31	35	40	39	32	47	51	39	31	23

TAVOLA IV. — MORTI PER ETÀ E PER SESSO.

Anno 1886.

Compartimenti.

ETÀ DEI MORTI	VENETO		EMILIA											
	Vicenza		Bologna		Ferrara		Forlì		Modena		Parma		Piacenza	
	Maschi	Femmine	Maschi	Femmine	Maschi	Femmine	Maschi	Femmine	Maschi	Femmine	Maschi	Femmine	Maschi	Femmine
Fra 64 anni e 65 anni . . .	87	78	108	81	55	49	38	48	49	40	40	46	34	33
65 » 66 » . . .	74	68	91	84	39	48	42	50	49	46	43	38	40	34
66 » 67 » . . .	55	70	90	73	44	40	49	41	58	54	54	41	36	41
67 » 68 » . . .	77	64	91	75	52	40	49	45	31	54	55	43	37	34
68 » 69 » . . .	45	60	78	66	39	23	49	41	49	45	48	41	29	29
69 » 70 » . . .	57	64	70	42	39	30	38	37	43	37	31	36	27	20
70 » 71 » . . .	65	75	93	61	57	55	30	46	41	38	63	41	53	46
71 » 72 » . . .	69	75	70	57	28	37	35	31	47	37	41	28	36	23
72 » 73 » . . .	68	67	96	82	36	46	36	49	45	36	54	34	59	31
73 » 74 » . . .	64	62	75	63	36	43	43	47	47	41	53	50	31	25
74 » 75 » . . .	73	64	58	54	51	38	30	24	29	32	42	39	26	28
75 » 76 » . . .	74	78	76	60	29	36	40	47	37	44	50	54	43	29
76 » 77 » . . .	76	63	72	74	37	45	55	51	49	40	56	41	34	34
77 » 78 » . . .	70	68	62	72	25	20	36	30	34	33	33	24	38	19
78 » 79 » . . .	45	67	63	61	21	28	44	25	39	36	56	38	40	17
79 » 80 » . . .	80	45	50	51	23	22	42	30	31	32	34	39	15	14
80 » 81 » . . .	62	50	53	60	37	51	39	38	41	23	42	27	23	35
81 » 82 » . . .	54	31	47	49	20	28	22	29	24	26	35	19	13	14
82 » 83 » . . .	45	33	36	44	21	20	23	21	32	27	34	24	20	15
83 » 84 » . . .	33	26	24	26	9	15	17	11	26	17	21	13	17	5
84 » 85 » . . .	18	25	26	23	11	23	13	10	17	14	18	11	22	7
85 » 86 » . . .	28	13	25	25	9	16	11	4	15	13	18	15	14	8
86 » 87 » . . .	16	9	18	17	6	9	8	6	8	7	14	10	15	10
87 » 88 » . . .	10	9	4	8	2	7	5	1	6	7	11	6	3	1
88 » 89 » . . .	9	5	7	6	6	6	6	3	3	3	8	2	4	3
89 » 90 » . . .	9	6	7	10	3	4	3	3	1	3	3	3	1	2
90 » 91 » . . .	5	6	3	8	3	8	..	2	3	4	4	2	2	..
91 » 92 » . . .	3	1	4	3	1	1	..	4	2	2	2	1
92 » 93 » . . .	2	1	1	2	1	..	3	..	3	4	..	2
93 » 94 » . . .	2	1	1	3	1	1	..	1	1	2	1	..
94 » 95 » . . .	4	1	1	2	1	..	2	1	..	1	1	..
95 » 96 » . . .	1	2	2	1	..	2
96 » 97 » . . .	1	2
97 » 98 » . . .	1	2
98 » 99 »
99 » 100 »	1	..	1
Centenari	1	..	1	..	1
Età ignota	1	1	..	10	2	..	1	2	..	1	2
TOTALE	6030	5926	6817	6389	4776	4435	3759	3772	4009	3933	5607	3353	2875	2723

RIEPILOGO PER CATEGORIE DI ETÀ.

Dalla nascita a 1 anno.	1735	1462	2054	1544	1355	1166	1305	1111	1584	1303	1056	786	858	668
» 5 anni.	2535	2273	2971	2448	2272	2053	1909	1742	2176	1845	1577	1287	1295	1078
» 15 » . . .	2895	2631	3304	2804	2538	2309	2077	1912	2312	2004	1733	1463	1399	1213
Da 15 anni in su	3135	3294	3512	3585	2928	2124	1682	1859	1697	1929	1872	1890	1475	1508
Da 80 anni in su	303	217	257	285	129	195	152	132	185	148	214	140	138	103

TAVOLA IV. — MORTI PER ETÀ E PER SESSO.

Anno 1886.

Compartimenti.

ETÀ DEI MORTI	EMILIA				TOSCANA									
	Ravenna		Reggio Emilia		Arezzo		Firenze		Grosseto		Livorno		Lucca	
	Maschi	Femmine	Maschi	Femmine	Maschi	Femmine	Maschi	Femmine	Maschi	Femmine	Maschi	Femmine	Maschi	Femmine
Dalla nascita a 1 mese .	482	393	706	535	405	322	1253	996	184	144	91	76	385	330
Fra 1 mese e 3 mesi . . .	106	89	134	106	122	97	327	272	64	51	27	31	103	98
3 mesi e 6	114	91	144	115	137	112	362	295	69	43	50	27	116	83
6 » 9	93	88	132	125	130	114	384	309	53	56	35	47	142	98
9 » 12	95	81	140	135	136	116	424	354	56	47	42	40	164	135
Fra 1 anno e 2 anni . . .	223	178	359	358	485	481	1270	1294	148	152	172	160	420	429
2 anni e 3	81	87	133	117	167	150	515	503	106	105	57	63	142	151
3 » 4	54	29	60	68	84	84	257	257	66	39	39	32	108	84
4 » 5	41	26	63	49	51	42	186	184	32	25	31	19	63	56
5 » 6	30	25	40	36	33	26	125	128	19	16	15	17	42	45
6 » 7	15	20	21	20	18	27	77	85	11	17	7	10	28	27
7 » 8	15	16	18	33	22	17	79	75	14	17	6	10	28	20
8 » 9	13	20	16	11	16	10	49	53	9	14	1	9	27	16
9 » 10	17	14	8	17	17	13	42	51	8	5	7	3	12	21
10 » 11	14	15	13	17	14	17	36	53	4	3	5	3	16	21
11 » 12	6	7	7	7	7	7	44	37	4	8	5	5	12	13
12 » 13	6	11	12	11	8	10	34	36	2	4	3	9	9	8
13 » 14	6	12	3	14	9	15	26	40	4	2	1	5	12	9
14 » 15	7	12	9	12	5	9	40	49	4	4	7	6	12	17
15 » 16	8	13	5	12	7	8	31	42	6	3	2	2	16	15
16 » 17	7	17	11	14	9	10	29	52	3	3	4	7	22	21
17 » 18	12	8	7	9	3	13	42	59	5	6	8	9	13	15
18 » 19	20	14	13	13	11	11	48	68	9	12	4	8	21	23
19 » 20	17	16	17	15	9	13	55	57	11	2	2	8	21	24
20 » 21	21	24	19	24	14	12	58	66	6	8	15	11	24	29
21 » 22	15	23	16	19	15	20	51	68	6	9	23	7	16	20
22 » 23	23	22	17	16	13	13	70	61	16	12	16	15	20	19
23 » 24	25	19	12	17	22	14	67	83	12	8	10	13	14	16
24 » 25	20	20	10	20	10	16	65	60	4	3	11	6	17	22
25 » 26	22	25	12	17	17	15	51	72	3	10	15	11	16	20
26 » 27	21	13	17	18	11	23	41	59	9	12	14	7	15	22
27 » 28	14	28	13	14	12	13	46	73	11	10	8	12	13	18
28 » 29	17	19	7	22	7	20	40	76	6	9	10	16	11	23
29 » 30	13	27	10	18	11	10	26	72	6	7	5	10	6	17
30 » 31	13	24	6	22	10	15	42	85	14	5	6	11	11	18
31 » 32	10	13	6	15	7	14	26	43	10	8	3	7	11	5
32 » 33	18	16	6	14	5	13	35	64	5	9	7	12	9	20
33 » 34	13	21	13	19	8	14	31	62	13	6	8	8	21	18
34 » 35	15	25	11	22	8	18	26	67	5	8	11	9	11	11
35 » 36	10	20	12	18	10	23	47	84	12	5	3	16	14	20
36 » 37	19	20	11	21	12	10	46	59	13	10	11	8	13	21
37 » 38	12	17	14	24	7	16	33	52	6	6	9	10	12	18
38 » 39	18	21	7	16	18	11	34	60	10	5	8	9	14	17
39 » 40	15	13	5	12	18	10	34	51	8	1	10	6	16	18
40 » 41	16	33	12	27	12	20	64	105	22	17	10	17	11	19
41 » 42	20	22	13	12	10	9	39	40	5	3	9	6	12	8
42 » 43	12	25	17	11	6	9	33	60	10	12	14	11	14	20
43 » 44	19	26	14	10	13	11	40	45	5	9	13	7	11	16
44 » 45	20	22	16	19	10	9	50	47	10	8	3	12	12	14
45 » 46	23	29	12	16	19	12	56	47	11	4	10	7	15	17
46 » 47	21	21	16	15	15	16	38	52	11	10	14	13	11	15
47 » 48	11	19	12	19	8	11	48	52	9	5	6	12	8	12
48 » 49	20	24	6	18	16	16	59	40	11	7	11	6	16	11
49 » 50	22	16	7	18	13	7	42	33	11	4	7	7	14	13
50 » 51	17	36	22	20	21	28	105	87	19	13	11	23	24	39
51 » 52	16	20	8	11	6	17	46	38	7	2	5	10	10	12
52 » 53	22	20	21	23	19	9	78	77	10	4	10	11	18	16
53 » 54	26	25	16	18	16	12	61	45	7	3	13	9	19	20
54 » 55	24	23	22	18	19	14	68	64	7	4	10	9	16	21
55 » 56	26	33	27	19	22	23	72	68	11	11	8	11	35	30
56 » 57	31	24	39	24	24	33	90	97	14	11	20	12	32	28
57 » 58	23	27	24	23	22	23	58	53	8	7	16	17	20	13
58 » 59	24	25	20	30	27	28	94	76	9	6	16	14	21	26
59 » 60	26	10	12	19	15	18	64	49	6	1	11	8	24	15
60 » 61	34	38	30	42	46	55	152	179	20	20	25	21	46	46
61 » 62	25	37	26	29	21	12	93	76	7	5	15	4	29	34
62 » 63	40	34	30	41	27	21	103	107	12	13	27	9	25	43
63 » 64	32	41	35	41	25	36	111	110	18	7	12	9	32	27

TAVOLA IV. — MORTI PER ETÀ E PER SESSO.

Anno 1886.

Compartimenti.

ETÀ DEI MORTI	E M I L I A				T O S C A N A									
	Ravenna		Reggio Emilia		Arezzo		Firenze		Grosseto		Livorno		Lucca	
	Maschi	Femmine	Maschi	Femmine	Maschi	Femmine	Maschi	Femmine	Maschi	Femmine	Maschi	Femmine	Maschi	Femmine
Fra 64 anni e 65 anni . .	31	43	43	35	34	47	127	104	7	11	18	11	32	37
65 » 66 »	37	31	44	31	32	41	139	159	6	4	23	20	41	41
66 » 67 »	30	47	35	37	37	42	137	147	19	7	27	29	41	39
67 » 68 »	45	40	44	43	36	37	83	91	8	7	20	16	32	28
68 » 69 »	33	27	37	38	35	35	105	86	10	16	19	16	37	34
69 » 70 »	30	31	39	27	21	19	80	59	5	1	6	10	20	25
70 » 71 »	43	34	41	44	50	68	153	159	10	15	25	27	57	61
71 » 72 »	25	23	35	34	27	25	77	69	5	7	18	3	33	35
72 » 73 »	43	36	36	32	33	37	123	95	15	4	12	16	40	50
73 » 74 »	33	33	50	28	35	28	108	108	10	9	15	20	47	43
74 » 75 »	37	40	33	26	50	33	106	101	10	11	13	16	39	43
75 » 76 »	37	40	39	41	45	40	173	148	10	13	19	15	61	50
76 » 77 »	46	32	37	30	42	26	128	106	17	11	27	20	57	62
77 » 78 »	26	38	31	18	28	14	100	75	11	12	15	13	50	30
78 » 79 »	46	41	27	25	45	22	96	95	6	5	19	11	42	41
79 » 80 »	27	23	24	27	25	15	84	83	9	9	17	7	44	38
80 » 81 »	33	24	29	30	39	43	124	112	8	10	15	21	51	57
81 » 82 »	22	28	25	10	24	12	58	58	2	2	12	17	18	29
82 » 83 »	20	14	21	18	24	15	70	52	3	4	14	8	41	35
83 » 84 »	16	9	28	13	19	17	40	35	4	4	8	10	21	29
84 » 85 »	14	15	11	7	17	16	61	45	5	2	11	8	29	26
85 » 86 »	15	13	6	7	17	10	71	55	1	6	4	10	20	25
86 » 87 »	10	10	8	10	20	10	74	49	1	5	9	20	37	35
87 » 88 »	3	5	4	5	12	9	27	18	1	..	1	8	20	13
88 » 89 »	2	6	5	..	6	..	16	12	1	1	3	6	13	4
89 » 90 »	3	1	1	1	4	2	9	4	3	6	10	4
90 » 91 »	6	2	3	2	6	6	16	12	1	3	2	2	7	16
91 » 92 »	2	1	1	..	6	6	1	..	5	4	4	6
92 » 93 »	1	1	..	1	1	2	7	7	1	..	6	8
93 » 94 »	3	..	1	..	4	5	1	3	3	4
94 » 95 »	1	6	9	1	1	2	3
95 » 96 »	1	1	5	2	1	1	1
96 » 97 »	1	1	6	2	..	1	4	2
97 » 98 »	1	2	1	..	1
98 » 99 »	1	1	1	2
99 » 100 »	1	1	..
Centenari	1	1	1
Età ignota	1	2	2	..	1	2	4	1
TOTALE	3084	3014	3493	3363	3339	3148	10690	10482	1516	1297	1502	1452	3659	3604

RIEPILOGO PER CATEGORIE DI ETÀ.

Dalla nascita a 1 anno.	890	742	1256	1016	930	761	2750	2226	426	341	245	221	910	744
» 5 anni.	1289	1062	1871	1608	1717	1518	4978	4464	778	662	544	495	1643	1464
» 15 » .	1418	1214	2018	1786	1866	1669	5530	5071	857	752	601	572	1841	1661
Da 15 anni in su	1665	1798	1473	1577	1472	1479	5160	5411	657	545	901	880	1814	1942
Da 80 anni in su	148	131	144	104	191	146	603	484	30	40	89	127	289	300

TAVOLA IV. — MORTI PER ETÀ E PER SESSO.

Anno 1886.

Compartimenti.

ETÀ DEI MORTI	T O S C A N A						M A R C H E							
	Massa e Carrara		Pisa		Siena		Ancona		Ascoli Piceno		Macerata		Pesaro e Urbino	
	Maschi	Femmine	Maschi	Femmine	Maschi	Femmine	Maschi	Femmine	Maschi	Femmine	Maschi	Femmine	Maschi	Femmine
Dalla nascita a 1 mese . . .	299	259	363	291	304	337	567	517	345	318	467	377	694	710
Fra 1 mese e 3 mesi . . .	92	82	91	77	89	89	98	78	74	60	84	76	133	124
3 mesi e 6 » . . .	94	97	100	87	86	72	105	89	81	73	96	76	111	111
6 » 9 » . . .	111	91	125	96	91	69	99	92	66	96	83	65	104	82
9 » 12 » . . .	127	117	132	108	87	85	136	112	104	108	99	115	130	112
Fra 1 anno e 2 anni . . .	267	286	369	416	328	309	478	468	384	366	426	455	361	367
2 anni e 3 » . . .	111	120	164	161	129	116	166	158	134	153	160	181	119	96
3 » 4 » . . .	54	60	89	73	74	69	53	47	57	64	66	51	49	50
4 » 5 » . . .	31	38	59	55	46	53	25	28	25	30	34	42	25	37
5 » 6 » . . .	29	29	35	36	40	40	16	25	23	29	17	19	21	20
6 » 7 » . . .	20	20	26	38	14	30	15	12	20	15	16	16	13	20
7 » 8 » . . .	19	12	21	26	14	20	22	9	13	14	10	10	14	11
8 » 9 » . . .	6	13	15	23	9	11	6	14	9	9	11	8	24	16
9 » 10 » . . .	12	12	19	15	16	15	9	10	13	2	8	10	17	11
10 » 11 » . . .	10	9	9	18	13	13	10	10	3	10	10	15	14	12
11 » 12 » . . .	10	11	6	18	9	14	8	7	9	5	5	7	5	18
12 » 13 » . . .	12	15	10	10	7	5	7	9	7	9	5	11	6	9
13 » 14 » . . .	7	4	11	11	6	8	12	10	5	5	12	6	9	12
14 » 15 » . . .	5	7	10	16	8	8	7	13	8	4	6	12	6	11
15 » 16 » . . .	3	10	4	16	4	10	4	13	8	6	8	9	9	9
16 » 17 » . . .	11	14	8	16	11	7	8	12	9	6	8	15	6	8
17 » 18 » . . .	11	14	9	20	7	16	7	17	10	13	9	13	4	12
18 » 19 » . . .	11	10	12	19	9	14	16	12	7	9	12	10	11	7
19 » 20 » . . .	12	9	17	17	5	7	17	16	10	9	8	10	13	11
20 » 21 » . . .	15	13	12	31	19	22	14	9	10	11	10	14	16	17
21 » 22 » . . .	10	20	20	32	24	11	27	13	9	6	9	12	17	10
22 » 23 » . . .	10	14	18	25	13	17	23	17	21	17	14	19	17	19
23 » 24 » . . .	10	14	22	34	19	16	21	17	14	17	19	13	14	16
24 » 25 » . . .	14	15	15	27	9	21	17	14	8	15	7	14	11	19
25 » 26 » . . .	13	13	22	27	8	14	17	17	10	10	12	12	26	26
26 » 27 » . . .	13	12	19	29	17	17	8	14	7	17	11	9	13	13
27 » 28 » . . .	9	12	9	22	7	12	7	28	5	14	12	9	11	18
28 » 29 » . . .	10	6	12	21	9	13	11	22	8	12	15	11	12	10
29 » 30 » . . .	11	16	11	11	6	22	8	13	8	13	16	11	12	17
30 » 31 » . . .	8	20	15	30	15	17	9	19	15	15	15	18	13	26
31 » 32 » . . .	3	8	9	14	10	8	7	10	7	10	3	9	16	15
32 » 33 » . . .	6	11	8	23	7	8	15	17	3	15	8	12	10	15
33 » 34 » . . .	9	19	15	16	12	18	15	20	7	6	7	13	14	20
34 » 35 » . . .	8	17	14	20	14	13	10	8	7	7	4	11	12	13
35 » 36 » . . .	13	12	8	19	15	18	16	16	14	9	6	9	15	19
36 » 37 » . . .	4	16	17	20	14	12	15	15	18	8	9	12	11	18
37 » 38 » . . .	5	5	11	18	9	22	5	13	10	6	6	19	17	16
38 » 39 » . . .	9	11	16	18	15	23	10	18	5	10	6	6	13	21
39 » 40 » . . .	4	12	10	22	10	14	11	15	5	12	7	9	9	12
40 » 41 » . . .	5	11	27	31	27	12	10	18	12	14	11	15	22	19
41 » 42 » . . .	5	8	11	11	8	7	12	8	9	16	11	13	7	12
42 » 43 » . . .	7	12	14	16	16	11	9	14	3	10	14	13	16	12
43 » 44 » . . .	10	13	16	9	8	13	12	15	9	17	15	5	7	16
44 » 45 » . . .	12	9	10	13	10	9	25	15	6	9	14	16	17	17
45 » 46 » . . .	9	16	13	18	11	14	10	5	12	12	14	18	7	16
46 » 47 » . . .	9	11	23	25	9	19	18	17	5	15	11	10	12	13
47 » 48 » . . .	9	10	12	13	15	12	11	12	6	17	9	11	13	16
48 » 49 » . . .	11	11	20	14	12	15	15	14	13	6	13	7	8	11
49 » 50 » . . .	12	5	18	13	13	9	10	10	7	11	8	10	23	10
50 » 51 » . . .	19	18	22	27	31	27	17	23	14	16	20	17	22	19
51 » 52 » . . .	16	4	7	14	14	16	14	13	11	13	11	14	22	18
52 » 53 » . . .	15	16	23	18	11	17	20	19	17	13	13	13	21	18
53 » 54 » . . .	4	11	16	11	16	17	18	20	14	11	9	14	11	15
54 » 55 » . . .	14	11	12	17	21	10	14	20	10	13	9	15	17	18
55 » 56 » . . .	12	18	21	23	22	27	23	22	12	21	12	21	24	19
56 » 57 » . . .	18	16	18	23	26	24	18	20	22	13	12	19	23	26
57 » 58 » . . .	18	9	22	16	20	10	19	25	17	22	14	22	14	23
58 » 59 » . . .	15	12	25	14	17	23	21	22	23	31	17	26	24	24
59 » 60 » . . .	20	12	16	12	24	17	19	23	25	24	22	14	21	28
60 » 61 » . . .	26	33	42	36	41	47	30	40	24	40	29	44	35	47
61 » 62 » . . .	16	12	26	17	23	22	21	27	25	17	26	23	37	34
62 » 63 » . . .	19	28	22	28	28	32	32	26	25	25	17	32	29	39
63 » 64 » . . .	17	23	31	31	22	30	41	51	23	21	34	23	29	37

TAVOLA IV. — MORTI PER ETÀ E PER SESSO.

Anno 1886.

Compartimenti.

ETÀ DEI MORTI	T O S C A N A						M A R C H E							
	Massa e Carrara		Pisa		Siena		Ancona		Ascoli Piceno		Macerata		Pesaro e Urbino	
	Maschi	Femmine	Maschi	Femmine	Maschi	Femmine	Maschi	Femmine	Maschi	Femmine	Maschi	Femmine	Maschi	Femmine
Fra 64 anni e 65 anni . .	30	34	33	27	28	36	35	35	30	27	37	37	40	40
65 » 66 »	26	34	43	34	45	44	36	38	24	37	27	41	40	39
66 » 67 »	21	25	37	40	34	38	39	48	37	44	31	36	46	46
67 » 68 »	22	15	29	19	29	25	57	42	31	33	37	42	40	44
68 » 69 »	15	24	33	29	30	33	22	51	15	24	23	36	33	25
69 » 70 »	9	14	27	15	32	15	33	38	26	24	29	37	20	21
70 » 71 »	28	31	53	56	47	67	45	56	35	32	34	56	39	44
71 » 72 »	20	14	22	18	32	24	33	46	40	23	41	45	37	43
72 » 73 »	28	20	40	39	38	23	53	62	39	50	36	62	55	36
73 » 74 »	17	21	41	35	25	26	54	53	33	28	48	51	39	26
74 » 75 »	14	17	31	36	32	22	45	36	29	25	32	42	36	38
75 » 76 »	31	21	54	45	40	35	51	60	30	45	55	54	37	35
76 » 77 »	20	22	57	44	34	27	55	65	35	42	53	44	49	27
77 » 78 »	27	21	44	27	26	17	49	44	38	26	47	45	49	26
78 » 79 »	16	12	52	34	27	25	45	55	36	33	42	45	49	26
79 » 80 »	17	10	24	21	26	13	37	35	32	18	38	43	31	28
80 » 81 »	24	31	44	43	31	27	49	35	32	36	39	41	30	30
81 » 82 »	16	12	30	24	17	15	30	24	41	27	35	25	35	21
82 » 83 »	10	18	30	22	19	14	23	22	21	21	27	24	25	21
83 » 84 »	19	15	17	6	13	6	23	22	20	21	23	23	27	17
84 » 85 »	14	15	28	23	12	9	18	14	20	19	24	20	13	8
85 » 86 »	16	10	27	15	14	2	23	21	15	11	16	15	8	8
86 » 87 »	8	13	22	21	11	10	12	15	16	10	16	15	7	3
87 » 88 »	12	8	6	12	4	3	13	8	10	5	14	6	9	6
88 » 89 »	7	1	8	11	3	2	7	7	5	9	6	2	6	3
89 » 90 »	5	3	3	1	2	2	7	5	4	6	2	10	3	2
90 » 91 »	3	4	6	7	3	1	2	9	3	5	3	4	2	1
91 » 92 »	1	2	4	1	2	1	7	3	1	6
92 » 93 »	3	1	1	4	1	1	3	3	..	1	2	2
93 » 94 »	3	..	3	1	1	2	1	..	1
94 » 95 »	1	1	2	4	1	1	2	..	2
95 » 96 »	1	2	1	..	2	1	1
96 » 97 »	2	..	1	3	1	1	1	1	2	1	1
97 » 98 »	1	1	1
98 » 99 »	1	1	1	1	1
99 » 100 »
Centenari	1
Età ignota	1	1	1	3	3	1	..	2
TOTALE	2351	2404	3309	3290	2760	2742	3498	3522	2671	2746	3056	3177	3419	3414

RIEPILOGO PER CATEGORIE DI ETÀ.

Dalla nascita a 1 anno.	723	646	811	659	657	652	1005	888	670	655	829	709	1172	1139
» 5 anni.	1186	1150	1492	1364	1234	1199	1727	1589	1270	1268	1515	1441	1726	1689
» 15 »	1316	1282	1654	1575	1370	1363	1839	1708	1380	1370	1615	1555	1855	1829
Da 15 anni in su	1035	1122	1654	1715	1390	1378	1659	1814	1290	1373	1438	1621	1564	1583
Da 80 anni in su	144	135	234	199	132	96	212	186	194	180	214	194	169	129

TAVOLA IV. — MORTI PER ETÀ E PER SESSO.

Anno 1886.

Compartimenti.

ETÀ DEI MORTI	UMBRIA		LAZIO		ABRUZZI E MOLISE								CAMPANIA	
	Perugia		Roma		Aquila		Campobasso		Chieti		Teramo		Avellino	
	Maschi	Femmine	Maschi	Femmine	Maschi	Femmine	Maschi	Femmine	Maschi	Femmine	Maschi	Femmine	Maschi	Femmine
Dalla nascita a 1 mese . . .	1120	915	1148	939	516	422	615	505	544	491	309	280	585	459
Fra 1 mese e 3 mesi . . .	318	282	422	366	197	172	246	201	202	163	105	80	251	172
3 » 6 » . . .	257	247	418	347	206	187	270	230	233	206	97	85	261	225
6 » 9 » . . .	248	244	457	420	271	232	363	318	288	287	165	116	359	355
9 » 12 » . . .	284	276	544	487	240	208	412	371	368	370	185	156	399	370
Fra 1 anno e 2 anni . . .	892	826	1632	1520	735	740	944	959	773	800	476	398	1048	970
2 » 3 » . . .	309	316	774	679	344	343	410	407	237	274	146	170	466	458
3 » 4 » . . .	130	149	412	395	191	186	285	296	153	151	68	90	265	305
4 » 5 » . . .	111	90	249	286	117	128	176	227	110	103	45	42	246	254
5 » 6 » . . .	92	78	131	151	84	75	122	173	60	66	27	45	168	170
6 » 7 » . . .	55	64	95	111	66	76	90	97	52	46	26	24	81	106
7 » 8 » . . .	35	44	82	74	47	50	72	65	33	44	28	28	75	90
8 » 9 » . . .	37	36	65	65	28	44	49	46	38	30	15	23	70	56
9 » 10 » . . .	31	27	54	39	24	17	41	41	24	27	15	21	46	31
10 » 11 » . . .	35	29	52	53	28	36	23	41	18	25	15	22	57	51
11 » 12 » . . .	17	25	35	28	30	22	24	21	17	19	6	12	30	26
12 » 13 » . . .	24	32	38	45	23	25	32	27	13	24	7	13	24	30
13 » 14 » . . .	17	19	26	30	20	12	15	20	14	24	7	6	25	21
14 » 15 » . . .	23	34	31	49	19	23	17	22	12	13	8	12	25	24
15 » 16 » . . .	28	20	36	35	16	21	18	21	14	22	12	8	15	25
16 » 17 » . . .	25	34	46	51	17	20	25	11	15	19	4	11	19	24
17 » 18 » . . .	26	39	58	52	12	21	17	21	10	9	9	16	27	22
18 » 19 » . . .	35	28	94	42	24	25	24	22	20	22	10	15	22	21
19 » 20 » . . .	48	40	80	46	17	28	18	18	21	19	11	7	29	12
20 » 21 » . . .	51	42	138	58	34	26	26	18	29	20	24	14	17	23
21 » 22 » . . .	41	32	118	57	16	20	16	15	19	23	13	9	21	17
22 » 23 » . . .	51	53	111	71	29	17	16	30	30	33	16	17	19	34
23 » 24 » . . .	41	47	107	69	18	39	27	26	22	22	16	19	24	25
24 » 25 » . . .	35	28	78	63	12	25	23	28	22	26	12	15	28	26
25 » 26 » . . .	36	38	83	79	12	18	20	26	20	18	14	11	18	29
26 » 27 » . . .	47	38	92	81	14	23	18	28	14	23	12	17	24	21
27 » 28 » . . .	44	45	96	57	14	27	19	20	18	27	14	22	22	31
28 » 29 » . . .	32	40	89	70	24	26	19	36	25	26	13	16	19	27
29 » 30 » . . .	25	31	78	60	10	26	18	18	23	18	16	14	20	18
30 » 31 » . . .	39	46	98	88	24	35	39	53	22	33	18	21	26	50
31 » 32 » . . .	19	20	57	51	17	19	16	19	8	16	5	21	14	20
32 » 33 » . . .	23	37	64	59	14	35	15	27	24	30	8	14	11	26
33 » 34 » . . .	37	36	90	65	26	26	25	25	18	31	19	14	22	28
34 » 35 » . . .	32	41	70	66	13	28	22	24	14	27	9	13	21	18
35 » 36 » . . .	24	47	112	81	12	21	24	30	13	28	8	13	18	24
36 » 37 » . . .	43	38	86	75	14	22	27	27	16	24	6	19	29	30
37 » 38 » . . .	24	34	76	68	12	12	20	24	19	19	8	8	21	22
38 » 39 » . . .	28	38	87	62	16	15	30	20	16	22	13	12	19	26
39 » 40 » . . .	27	32	76	40	15	17	17	18	12	21	9	9	9	13
40 » 41 » . . .	44	62	146	114	30	45	51	50	21	39	16	20	40	59
41 » 42 » . . .	29	32	58	41	10	22	19	18	13	14	8	7	12	20
42 » 43 » . . .	34	39	82	59	15	25	21	22	12	19	14	13	17	18
43 » 44 » . . .	21	39	72	40	11	21	23	21	22	19	6	9	21	19
44 » 45 » . . .	27	36	78	58	15	16	15	29	15	19	10	4	11	22
45 » 46 » . . .	35	35	136	76	21	25	24	33	14	23	21	14	28	21
46 » 47 » . . .	18	31	108	63	20	10	20	29	19	14	3	11	28	27
47 » 48 » . . .	24	25	87	39	11	15	15	20	13	15	6	6	22	19
48 » 49 » . . .	38	35	90	53	10	20	29	20	24	17	11	11	24	19
49 » 50 » . . .	30	20	89	35	10	18	18	16	14	9	9	15	14	5
50 » 51 » . . .	55	86	164	128	41	35	71	66	40	43	27	30	68	62
51 » 52 » . . .	36	14	54	39	19	12	25	29	19	17	12	10	22	19
52 » 53 » . . .	33	53	71	74	12	19	32	29	27	27	13	11	34	25
53 » 54 » . . .	45	33	71	58	15	24	32	35	23	17	19	12	27	24
54 » 55 » . . .	40	36	88	56	19	22	38	29	16	18	20	11	30	24
55 » 56 » . . .	50	66	121	76	28	21	39	36	23	25	13	18	31	39
56 » 57 » . . .	47	49	115	97	21	38	45	44	23	26	17	11	50	43
57 » 58 » . . .	43	51	86	63	18	21	23	23	22	23	8	14	22	20
58 » 59 » . . .	52	55	86	81	22	17	32	36	21	23	19	16	25	44
59 » 60 » . . .	45	36	70	52	20	24	28	29	23	31	18	15	27	23
60 » 61 » . . .	116	125	208	191	60	88	84	127	69	90	45	49	125	163
61 » 62 » . . .	55	51	94	81	24	32	39	53	31	21	24	21	41	38
62 » 63 » . . .	78	82	106	95	37	49	41	57	27	26	26	28	46	47
63 » 64 » . . .	46	65	87	94	48	48	38	59	43	44	24	24	49	47

TAVOLA IV. — MORTI PER ETÀ E PER SESSO.

Anno 1886.

Compartimenti.

ETÀ DEI MORTI	UMBRIA		LAZIO		ABRUZZI E MOLISE								CAMPANIA	
	Perugia		Roma		Aquila		Campobasso		Chieti		Teramo		Avellino	
	Maschi	Femmine	Maschi	Femmine	Maschi	Femmine	Maschi	Femmine	Maschi	Femmine	Maschi	Femmine	Maschi	Femmine
Fra 64 anni e 65 anni . .	65	73	120	107	40	52	33	52	49	41	34	32	41	59
65 » 66 » . . .	99	113	148	168	59	60	62	63	54	73	30	39	65	64
66 » 67 » . . .	86	91	107	133	57	70	58	76	53	58	33	23	73	78
67 » 68 » . . .	80	56	91	90	32	42	43	48	55	64	29	38	57	60
68 » 69 » . . .	61	57	117	105	38	36	48	61	26	53	24	34	51	47
69 » 70 » . . .	42	50	64	74	40	31	44	54	37	42	17	28	40	35
70 » 71 » . . .	96	168	161	201	85	121	110	175	81	131	57	66	138	212
71 » 72 » . . .	58	92	76	93	44	38	40	44	50	56	16	30	49	48
72 » 73 » . . .	67	68	87	111	53	60	56	61	54	60	33	40	54	59
73 » 74 » . . .	63	83	92	62	51	57	69	66	63	56	39	39	40	52
74 » 75 » . . .	73	86	86	77	51	64	38	68	54	58	43	27	65	52
75 » 76 » . . .	107	106	118	115	81	57	66	81	60	59	37	54	64	97
76 » 77 » . . .	116	96	99	93	60	56	54	67	70	76	43	46	74	62
77 » 78 » . . .	66	63	58	87	43	51	43	46	47	54	28	37	50	40
78 » 79 » . . .	87	68	78	77	59	27	43	51	47	47	47	42	58	69
79 » 80 » . . .	63	42	53	70	35	40	30	38	41	48	25	24	30	34
80 » 81 » . . .	143	133	87	117	77	63	74	104	77	94	39	49	93	119
81 » 82 » . . .	72	59	44	52	31	21	33	37	51	28	28	35	28	32
82 » 83 » . . .	60	43	52	52	33	25	23	31	19	35	21	26	29	34
83 » 84 » . . .	47	20	48	36	26	19	21	18	24	25	14	15	23	30
84 » 85 » . . .	43	33	41	38	22	23	15	14	32	27	28	14	25	27
85 » 86 » . . .	48	42	43	44	25	11	20	23	29	29	26	17	25	27
86 » 87 » . . .	44	41	28	48	13	20	23	30	20	26	17	12	20	16
87 » 88 » . . .	19	14	10	20	6	8	11	13	15	15	17	8	13	7
88 » 89 » . . .	26	9	10	12	12	4	3	13	12	14	8	7	10	5
89 » 90 » . . .	10	3	5	3	7	5	6	3	5	4	6	3	4	4
90 » 91 » . . .	22	20	9	6	5	12	6	9	6	13	4	9	10	14
91 » 92 » . . .	3	9	8	3	3	6	4	5	3	3	1	2	2	5
92 » 93 » . . .	8	2	2	6	5	3	3	3	2	4	5	1	1	4
93 » 94 » . . .	6	3	..	3	1	1	2	1	1	2	4	3	4	3
94 » 95 » . . .	8	2	5	3	2	2	..	2	1	2	..	1
95 » 96 » . . .	6	6	2	1	1	1	..	1	2	1	3	1
96 » 97 » . . .	5	3	..	2	1	1	..	1	..	3	..	1	2	1
97 » 98 »	2	1	..	1	1	2	1	1	..	1	1	..
98 » 99 » . . .	1	3	..	2	2	2
99 » 100 »	1
Centenari	2	1	..	1	2
Età ignota	14	6	1	..	2	17	1	3	1	1
TOTALE	7732	7575	13113	11516	5254	5345	6631	6966	5371	5657	3199	3166	7027	7033

RIEPILOGO PER CATEGORIE DI ETÀ.

Dalla nascita a 1 anno.	2227	1964	2989	2559	1430	1221	1906	1625	1635	1517	861	717	1835	1581
» 5 anni.	3669	3345	6056	5439	2817	2618	3721	3514	2908	2845	1596	1417	3860	3568
» 15 »	4035	3733	6665	6084	3186	2998	4206	4073	3189	3159	1753	1623	4456	4173
Da 15 anni in su	3697	3842	6434	5426	2067	2347	2423	2876	2181	2498	1446	1540	2570	2859
Da 80 anni in su	566	449	397	451	270	226	245	310	299	325	223	206	293	332

TAVOLA IV. — MORTI PER ETÀ E PER SESSO.

Anno 1886.

Compartimenti.

ETÀ DEI MORTI	CAMPANIA								PUGLIE					
	Benevento		Caserta		Napoli		Salerno		Bari		Foggia		Lecce	
	Maschi	Femmine	Maschi	Femmine	Maschi	Femmine	Maschi	Femmine	Maschi	Femmine	Maschi	Femmine	Maschi	Femmine
Dalla nascita a 1 mese. . .	360	284	916	655	1024	861	719	638	1040	925	623	477	639	507
Fra 1 mese e 3 mesi. . .	155	136	304	270	497	432	273	231	462	390	330	243	305	264
3 mesi e 6 » . . .	175	127	388	309	591	528	290	255	569	469	305	323	303	303
6 » 9 » . . .	229	185	606	508	838	710	439	364	830	727	462	421	452	450
9 » 12 » . . .	292	252	723	665	820	735	498	465	966	866	438	451	544	560
Fra 1 anno e 2 anni. . .	644	637	1647	1584	2075	1835	1066	957	2790	2614	1280	1231	1582	1365
2 anni e 3 » . . .	267	254	667	709	1059	971	461	438	1563	1509	735	721	833	712
3 » 4 » . . .	164	167	419	372	646	596	272	274	859	799	450	462	555	528
4 » 5 » . . .	131	146	283	295	393	413	156	181	573	581	328	368	378	403
5 » 6 » . . .	82	114	151	193	268	240	118	119	302	394	215	229	290	254
6 » 7 » . . .	49	57	90	92	188	203	86	101	237	247	128	121	203	217
7 » 8 » . . .	31	52	95	92	103	114	62	60	130	163	95	97	121	165
8 » 9 » . . .	34	33	49	64	72	71	38	55	88	118	60	60	111	117
9 » 10 » . . .	27	39	31	56	46	63	47	47	87	81	72	55	78	74
10 » 11 » . . .	37	18	51	37	63	51	22	35	71	80	72	45	72	84
11 » 12 » . . .	17	14	34	48	46	47	21	19	57	52	51	48	70	51
12 » 13 » . . .	18	19	37	29	50	55	29	25	37	69	37	30	50	53
13 » 14 » . . .	11	12	31	39	44	51	24	21	33	57	39	24	46	47
14 » 15 » . . .	11	23	38	38	42	70	26	32	31	65	38	32	35	53
15 » 16 » . . .	15	10	25	40	49	59	21	29	45	46	26	22	40	48
16 » 17 » . . .	10	17	27	36	51	68	20	29	53	62	37	26	43	45
17 » 18 » . . .	13	11	33	38	57	84	23	27	38	35	32	25	29	49
18 » 19 » . . .	16	12	43	36	82	92	24	30	77	52	49	33	42	34
19 » 20 » . . .	14	6	42	25	80	72	23	24	48	56	49	33	49	37
20 » 21 » . . .	18	13	46	36	107	97	39	49	71	57	50	32	49	61
21 » 22 » . . .	10	11	53	34	104	61	33	34	46	57	42	44	33	40
22 » 23 » . . .	13	14	52	44	87	106	38	45	60	65	52	46	62	33
23 » 24 » . . .	23	13	41	40	87	100	40	38	86	52	62	49	52	47
24 » 25 » . . .	8	12	50	33	84	97	40	23	68	81	67	46	47	51
25 » 26 » . . .	13	16	41	35	76	68	26	28	72	83	58	50	59	61
26 » 27 » . . .	11	20	44	47	72	100	28	37	71	81	60	46	51	49
27 » 28 » . . .	9	12	44	41	72	82	17	33	63	70	62	39	46	46
28 » 29 » . . .	12	20	33	48	80	93	22	33	68	86	62	55	46	59
29 » 30 » . . .	10	24	22	34	51	41	16	22	60	52	40	31	37	54
30 » 31 » . . .	13	23	46	50	86	107	36	55	82	123	75	72	92	82
31 » 32 » . . .	8	10	27	24	52	46	13	9	58	54	43	41	50	45
32 » 33 » . . .	10	9	20	37	50	62	19	32	59	66	45	40	56	47
33 » 34 » . . .	10	15	35	29	69	77	34	36	62	87	66	37	66	45
34 » 35 » . . .	11	18	35	41	59	88	21	28	60	69	60	45	41	40
35 » 36 » . . .	12	13	38	55	63	83	22	33	63	73	53	44	55	80
36 » 37 » . . .	10	19	30	53	77	75	12	38	83	74	54	52	67	59
37 » 38 » . . .	4	16	28	32	59	60	18	21	41	47	53	37	49	50
38 » 39 » . . .	10	12	29	46	62	77	25	42	70	67	52	43	60	40
39 » 40 » . . .	7	12	23	30	44	34	23	14	32	32	33	21	34	30
40 » 41 » . . .	11	26	54	63	130	137	47	74	123	166	106	78	123	116
41 » 42 » . . .	9	9	32	28	46	38	23	24	58	45	26	26	39	30
42 » 43 » . . .	13	11	36	38	84	74	26	28	73	76	42	42	58	50
43 » 44 » . . .	18	15	38	33	60	56	38	19	65	60	54	35	60	35
44 » 45 » . . .	11	12	33	28	76	56	36	24	53	50	52	37	54	48
45 » 46 » . . .	11	13	43	45	124	76	32	36	82	80	62	33	75	65
46 » 47 » . . .	14	14	44	36	95	72	29	30	79	55	60	46	60	52
47 » 48 » . . .	12	14	41	29	55	47	24	19	55	55	37	33	59	46
48 » 49 » . . .	8	7	39	29	78	85	24	18	71	56	52	38	67	47
49 » 50 » . . .	8	16	35	27	57	39	21	15	40	46	43	25	50	34
50 » 51 » . . .	32	36	87	61	184	181	75	84	188	163	127	87	135	109
51 » 52 » . . .	13	8	49	24	44	43	24	24	52	33	48	25	50	48
52 » 53 » . . .	13	10	40	36	92	72	31	35	56	52	55	43	65	62
53 » 54 » . . .	20	12	54	44	71	52	25	33	55	58	73	45	77	51
54 » 55 » . . .	15	9	51	43	82	76	26	23	60	47	47	29	66	52
55 » 56 » . . .	13	21	60	52	104	78	37	49	84	73	63	36	76	74
56 » 57 » . . .	26	22	54	67	108	101	54	55	98	83	82	75	86	79
57 » 58 » . . .	15	18	50	37	73	54	30	26	48	55	42	27	61	36
58 » 59 » . . .	31	21	59	50	80	86	47	36	65	60	36	41	53	48
59 » 60 » . . .	26	15	44	39	61	40	36	28	53	32	39	37	41	34
60 » 61 » . . .	45	58	121	181	322	329	163	175	223	255	127	134	173	193
61 » 62 » . . .	22	14	60	56	95	57	36	38	63	47	51	47	53	52
62 » 63 » . . .	26	26	74	62	120	99	47	55	93	80	54	63	83	80
63 » 64 » . . .	25	35	59	74	108	71	55	61	90	71	48	68	74	102

TAVOLA IV. — MORTI PER ETÀ E PER SESSO.

Anno 1886.

Compartmenti.

ETÀ DEI MORTI	CAMPANIA								PUGLIE					
	Benevento		Caserta		Napoli		Salerno		Bari		Foggia		Lecce	
	Maschi	Femmine	Maschi	Femmine	Maschi	Femmine	Maschi	Femmine	Maschi	Femmine	Maschi	Femmine	Maschi	Femmine
Fra 64 anni e 65 anni . .	26	25	65	74	124	104	47	45	73	92	61	54	69	74
65 » 66 »	34	52	99	101	184	168	71	86	129	164	59	76	109	107
66 » 67 »	50	55	75	111	136	147	78	79	125	124	71	74	104	88
67 » 68 »	23	30	66	81	119	85	52	50	91	84	55	45	92	69
68 » 69 »	36	39	61	69	95	96	54	65	85	93	43	61	57	61
69 » 70 »	17	25	55	55	77	66	35	41	41	48	30	38	48	52
70 » 71 »	59	80	141	217	264	392	168	211	209	257	77	116	125	202
71 » 72 »	35	29	59	65	93	77	47	49	47	57	24	50	55	45
72 » 73 »	46	35	69	98	136	126	69	66	90	81	39	62	89	86
73 » 74 »	30	30	87	100	101	111	62	73	95	75	41	41	73	82
74 » 75 »	31	29	83	94	105	126	58	64	63	55	30	47	48	70
75 » 76 »	49	46	83	108	139	165	95	92	98	115	43	67	89	95
76 » 77 »	44	53	90	104	130	134	89	106	102	100	42	56	73	105
77 » 78 »	40	28	59	62	94	93	67	68	69	65	29	41	66	50
78 » 79 »	28	34	62	65	105	101	66	75	87	70	28	30	62	80
79 » 80 »	24	21	46	64	47	77	32	52	53	51	20	37	29	58
80 » 81 »	44	68	120	178	212	286	117	177	168	197	49	91	123	157
81 » 82 »	25	19	39	39	69	57	50	31	47	42	14	26	53	43
82 » 83 »	17	13	43	46	93	83	45	53	42	65	16	30	53	47
83 » 84 »	16	11	31	38	44	71	34	46	40	48	13	33	53	47
84 » 85 »	10	10	40	36	74	69	34	35	55	51	17	23	51	62
85 » 86 »	14	14	35	43	69	97	34	49	47	57	15	17	58	58
86 » 87 »	15	23	39	39	69	100	43	56	57	52	13	14	28	47
87 » 88 »	5	6	24	25	51	47	24	27	30	20	7	14	23	28
88 » 89 »	8	4	9	16	22	36	19	15	17	23	4	8	15	28
89 » 90 »	3	..	3	9	11	18	11	9	8	7	3	8	13	15
90 » 91 »	4	6	10	23	28	51	25	42	21	46	3	11	16	31
91 » 92 »	2	1	5	7	4	6	2	4	9	3	2	1	7	7
92 » 93 »	3	2	4	6	12	17	6	9	13	8	2	4	3	10
93 » 94 »	1	2	3	7	8	11	10	1	6	1	..	2	6
94 » 95 »	3	..	3	3	7	11	4	7	3	2	1	..	3	7
95 » 96 »	1	2	4	14	3	3	1	5	..	1	4	4
96 » 97 »	2	3	5	16	17	4	4	5	6	3	7
97 » 98 »	2	..	3	2	2	6	2	2	1	2	..	1	3	2
98 » 99 »	1	2	1	6	1	2	1	..	1	1	..	2	4
99 » 100 »	1	1	1	1	2	3	3	2	1	3	1
Centenari	1	2	2	11	2	4	2	1	5
Età ignota	2	1	11	9	7	2	10	2	2	..	1	..
TOTALE	4207	4163	10358	10202	15734	15073	7841	7931	16213	15807	9326	8774	11332	10922

RIEPILOGO PER CATEGORIE DI ETÀ.

Dalla nascita a 1 anno.	1211	984	2937	2407	3770	3266	2219	1953	3867	3377	2158	1915	2263	2084
» 5 anni.	2417	2188	5953	5367	7943	7081	4174	3803	9652	8880	4951	4697	5561	5092
» 15 »	2734	2569	6560	6055	8865	8046	4647	4317	10725	10206	5758	5438	6637	6207
Da 15 anni in su.	1471	1593	3787	4138	6862	7025	3184	3612	5488	5601	3566	3336	4694	4715
Da 80 anni in su.	172	182	423	524	804	1009	475	586	568	645	161	282	513	616

TAVOLA IV. — MORTI PER ETÀ E PER SESSO.

Anno 1886.

Compartimenti.

ETÀ DEI MORTI	BASILICATA		CALABRIE						SICILIA					
	Potenza		Catanzaro		Cosenza		Reggio di Calabria		Caltanissetta		Catania		Girgenti	
	Maschi	Femmine	Maschi	Femmine	Maschi	Femmine	Maschi	Femmine	Maschi	Femmine	Maschi	Femmine	Maschi	Femmine
Dalla nascita a 1 mese. . .	831	721	741	616	612	544	504	422	348	296	735	699	503	419
Fra 1 mese e 3 mesi. . .	360	323	285	274	263	404	253	228	216	180	491	518	232	260
3 mesi e 6 » . . .	373	336	304	226	186	210	283	258	280	234	530	453	295	242
6 » 9 » . . .	479	468	311	289	228	199	339	302	316	349	568	542	397	379
9 » 12 » . . .	530	503	284	313	201	198	257	296	299	297	477	489	388	346
Fra 1 anno e 2 anni. . .	1347	1395	684	644	532	516	598	577	767	742	1129	1194	750	775
2 anni e 3 » . . .	850	858	323	332	326	339	293	320	266	297	485	548	336	350
3 » 4 » . . .	460	541	185	176	222	204	160	167	149	142	255	234	137	134
4 » 5 » . . .	352	407	135	128	127	161	118	121	93	123	136	139	116	100
5 » 6 » . . .	237	240	83	88	112	107	74	76	71	74	84	90	72	72
6 » 7 » . . .	171	187	64	63	81	79	53	59	55	40	49	78	54	54
7 » 8 » . . .	138	147	49	55	70	68	49	47	38	88	48	53	40	28
8 » 9 » . . .	139	101	35	36	40	41	32	31	30	21	39	30	21	34
9 » 10 » . . .	61	91	32	31	27	44	46	27	29	19	31	24	25	22
10 » 11 » . . .	76	70	37	28	43	34	34	23	23	16	38	24	19	25
11 » 12 » . . .	46	43	25	18	25	26	19	30	18	13	23	18	17	19
12 » 13 » . . .	33	53	21	31	30	34	27	24	15	9	23	21	18	11
13 » 14 » . . .	34	39	24	18	19	21	15	25	20	10	9	27	24	13
14 » 15 » . . .	30	48	26	24	24	19	22	23	13	16	26	27	20	17
15 » 16 » . . .	25	32	18	14	15	29	24	29	13	14	27	22	14	22
16 » 17 » . . .	20	27	21	18	23	32	27	17	10	19	16	23	18	26
17 » 18 » . . .	44	33	22	32	17	22	11	20	10	12	16	28	10	15
18 » 19 » . . .	38	32	27	33	24	25	19	24	14	19	21	21	18	25
19 » 20 » . . .	33	40	21	20	17	24	18	19	12	10	20	28	11	20
20 » 21 » . . .	53	49	36	37	30	48	13	24	11	13	29	36	21	21
21 » 22 » . . .	36	34	33	30	31	23	17	23	8	8	34	18	14	13
22 » 23 » . . .	48	58	40	31	33	23	35	23	14	16	47	43	24	19
23 » 24 » . . .	55	42	32	28	35	35	27	26	16	15	44	32	13	18
24 » 25 » . . .	37	45	46	28	34	26	39	20	19	22	34	43	22	28
25 » 26 » . . .	40	47	41	26	31	34	38	22	13	17	39	31	18	18
26 » 27 » . . .	41	42	53	31	34	38	36	39	17	17	20	35	20	33
27 » 28 » . . .	43	46	46	31	23	32	20	22	11	15	27	26	24	17
28 » 29 » . . .	40	55	40	28	38	31	24	33	15	24	32	28	19	19
29 » 30 » . . .	33	35	25	20	10	11	13	12	11	9	18	20	13	14
30 » 31 » . . .	74	105	66	66	34	52	47	49	14	20	47	52	22	35
31 » 32 » . . .	24	35	20	20	15	12	19	15	11	11	17	17	12	9
32 » 33 » . . .	32	39	34	21	24	30	22	19	9	10	18	23	20	10
33 » 34 » . . .	40	44	40	32	30	27	19	26	11	19	28	34	19	19
34 » 35 » . . .	40	47	37	24	24	34	31	25	15	19	28	37	13	24
35 » 36 » . . .	49	48	36	34	22	38	20	21	17	16	42	32	21	11
36 » 37 » . . .	55	66	64	43	37	58	30	31	19	17	36	44	27	24
37 » 38 » . . .	19	38	26	18	23	21	19	17	15	8	18	27	7	15
38 » 39 » . . .	30	41	49	29	25	32	26	23	13	19	30	21	15	17
39 » 40 » . . .	46	25	24	18	12	21	9	10	12	7	14	10	9	8
40 » 41 » . . .	115	107	111	104	81	95	66	73	23	29	47	56	31	26
41 » 42 » . . .	23	24	24	19	14	13	15	13	10	4	23	14	7	4
42 » 43 » . . .	49	42	28	22	30	22	33	17	11	13	36	23	25	11
43 » 44 » . . .	46	41	46	33	20	21	14	15	15	13	29	19	15	13
44 » 45 » . . .	44	39	41	31	17	27	35	15	19	11	54	34	21	13
45 » 46 » . . .	55	63	53	39	37	36	39	23	18	20	28	25	15	18
46 » 47 » . . .	68	41	56	43	39	26	34	27	25	16	47	39	27	26
47 » 48 » . . .	42	34	35	15	15	21	21	15	15	8	23	18	13	11
48 » 49 » . . .	41	48	58	36	25	28	29	26	15	14	45	30	24	19
49 » 50 » . . .	28	24	31	24	22	15	16	14	10	11	25	10	8	12
50 » 51 » . . .	154	153	166	116	128	139	99	86	43	36	85	75	36	42
51 » 52 » . . .	46	29	25	32	22	14	13	7	8	7	18	15	21	9
52 » 53 » . . .	71	54	29	18	32	20	33	16	18	21	54	42	22	14
53 » 54 » . . .	57	43	51	37	34	30	25	25	15	10	25	24	19	8
54 » 55 » . . .	69	50	43	34	36	19	32	22	18	12	42	31	15	22
55 » 56 » . . .	72	73	48	46	47	46	31	28	22	19	45	32	16	18
56 » 57 » . . .	82	93	89	78	66	61	50	45	28	38	65	50	23	34
57 » 58 » . . .	51	39	41	31	15	27	18	17	12	11	27	23	19	8
58 » 59 » . . .	52	56	43	44	31	44	30	30	19	16	44	26	14	19
59 » 60 » . . .	43	47	23	14	16	22	16	11	10	15	24	16	19	8
60 » 61 » . . .	242	328	186	259	190	256	115	164	89	85	115	166	65	112
61 » 62 » . . .	61	57	34	36	21	24	21	16	11	15	24	21	22	17
62 » 63 » . . .	74	80	50	38	42	49	30	31	25	23	46	58	27	21
63 » 64 » . . .	79	86	44	60	45	35	37	31	17	14	32	47	36	25

TAVOLA IV. — MORTI PER ETÀ E PER SESSO.

Anno 1886.

Compartimenti.

ETÀ DEI MORTI	BASILICATA		G A L A B R I E						S I C I L I A					
	Potenza		Catanzaro		Cosenza		Reggio di Calabria		Caltanissetta		Catania		Girgenti	
	Maschi	Femmine	Maschi	Femmine	Maschi	Femmine	Maschi	Femmine	Maschi	Femmine	Maschi	Femmine	Maschi	Femmine
Fra 64 anni e 65 anni. . .	87	73	38	43	48	52	33	26	21	32	57	45	23	24
65 > 66 > . . .	109	127	55	82	67	87	46	61	28	34	70	66	30	30
66 > 67 > . . .	106	127	81	73	54	72	64	60	43	43	78	83	47	46
67 > 68 > . . .	71	70	54	33	39	31	27	32	20	31	40	42	21	25
68 > 69 > . . .	78	81	41	47	41	39	37	41	26	31	47	67	32	43
69 > 70 > . . .	40	42	15	18	20	24	16	11	8	7	33	33	22	21
70 > 71 > . . .	244	371	135	228	151	259	111	167	64	104	132	178	81	113
71 > 72 > . . .	39	46	32	27	24	20	17	16	16	10	30	30	21	25
72 > 73 > . . .	73	92	45	43	35	41	36	28	33	38	49	55	32	52
73 > 74 > . . .	50	66	39	45	37	32	30	34	18	19	30	46	23	27
74 > 75 > . . .	63	61	23	24	24	28	34	31	20	35	35	54	25	31
75 > 76 > . . .	88	103	54	65	55	70	35	57	20	30	59	67	23	43
76 > 77 > . . .	76	98	44	64	47	51	51	52	30	32	57	82	38	46
77 > 78 > . . .	64	68	26	30	25	36	14	18	11	12	42	35	14	12
78 > 79 > . . .	56	64	28	33	25	36	22	29	20	26	42	46	18	24
79 > 80 > . . .	23	34	15	15	21	17	9	21	13	11	18	15	14	12
80 > 81 > . . .	150	225	66	133	97	165	67	121	38	65	90	161	44	72
81 > 82 > . . .	31	39	16	12	10	16	13	18	8	6	16	13	12	4
82 > 83 > . . .	38	32	22	25	21	18	23	22	13	10	25	32	19	21
83 > 84 > . . .	31	28	18	23	16	15	15	14	8	9	24	28	14	12
84 > 85 > . . .	29	25	13	21	16	31	16	30	9	20	35	35	20	16
85 > 86 > . . .	25	31	27	23	20	25	15	19	11	15	27	36	4	11
86 > 87 > . . .	34	44	22	26	26	24	30	27	9	21	29	35	14	21
87 > 88 > . . .	16	9	10	12	5	7	15	7	7	4	14	8	6	5
88 > 89 > . . .	11	16	7	6	5	8	8	12	4	2	12	15	3	2
89 > 90 > . . .	6	11	5	5	3	3	4	2	1	..	6	2	5	5
90 > 91 > . . .	10	24	15	20	17	28	12	16	4	10	18	28	5	15
91 > 92 > . . .	1	2	3	4	1	3	3	..	2	..	8	6	2	2
92 > 93 > . . .	3	7	1	2	5	1	1	4	1	..	5	4	1	2
93 > 94 > . . .	3	3	4	4	1	1	3	1	1	..	3	6	..	2
94 > 95 > . . .	3	3	2	2	1	2	4	1	1	..	3	3
95 > 96 > . . .	4	3	..	2	4	2	1	5	..	2	4	1	2	..
96 > 97 > . . .	4	3	3	8	2	1	2	5	6	2	..	1
97 > 98 > . . .	2	..	3	2	1	3	3	4	1	..	1	1	..	1
98 > 99 >	2	..	2	2	5	4	1	4	..	1
99 > 100 >	1	2	1	1	1	1
Centenari.	2	2	1	3	..	2	4	3	1	1	2	3	..	2
Età ignota.	7	1	4	3	..	4	65	51	3	4
TOTALE	10883	11359	6851	6517	5800	6353	5522	5466	4380	4417	8032	8205	5043	5059

RIEPILOGO PER CATEGORIE DI ETÀ.

Dalla nascita a 1 anno.	2573	2351	1925	1718	1490	1555	1636	1506	1459	1356	2801	2701	1815	1646
» 5 anni.	5582	5552	3252	2998	2697	2775	2805	2691	2734	2660	4806	4816	3154	3005
» 15 »	6547	6571	3648	3390	3168	3248	3176	3056	3046	2916	5176	5208	3464	3300
Da 15 anni in su.	4829	4787	3199	3124	2632	3101	2281	2359	1334	1501	2853	2993	1579	1759
Da 80 anni in su.	403	508	242	333	253	358	244	319	117	169	329	424	151	195

TAVOLA IV. — MORTI PER ETÀ E PER SESSO.

Anno 1886.

Compartimenti.

ETÀ DEI MORTI	SICILIA								SARDEGNA				REGNO	
	Messina		Palermo		Siracusa		Trapani		Cagliari		Sassari			
	Maschi	Femmine	Maschi	Femmine	Maschi	Femmine	Maschi	Femmine	Maschi	Femmine	Maschi	Femmine	Maschi	Femmine
Dalla nascita a 1 mese . . .	544	486	631	520	583	490	346	302	412	337	243	170	47409	38795
Fra 1 mese e 3 mesi . . .	312	313	390	292	337	328	197	176	251	257	151	129	16474	14224
3 mesi e 6 » . . .	308	294	417	350	303	300	190	170	246	233	144	117	16545	13961
6 » 9 » . . .	342	313	557	467	339	350	236	221	262	227	159	115	18466	15940
9 » 12 » . . .	267	289	514	490	338	319	261	245	233	203	150	119	18557	17133
Fra 1 anno e 2 anni. . .	697	630	1207	1200	686	718	603	557	678	599	356	338	48825	47430
2 anni e 3 » . . .	387	367	526	521	281	277	269	296	363	385	171	199	22431	22109
3 » 4 » . . .	219	173	296	257	156	123	137	161	237	200	134	105	12771	12358
4 » 5 » . . .	141	155	190	209	76	86	106	128	139	158	93	98	8754	9199
5 » 6 » . . .	94	93	118	119	43	45	70	74	111	135	67	79	5855	6260
6 » 7 » . . .	70	84	93	95	40	32	40	63	98	107	48	57	4244	4556
7 » 8 » . . .	51	54	55	73	27	28	37	43	63	61	36	53	3239	3438
8 » 9 » . . .	36	31	64	58	21	18	26	36	43	45	40	29	2443	2600
9 » 10 » . . .	29	36	42	38	26	23	24	24	41	38	19	20	2052	2145
10 » 11 » . . .	31	32	26	36	22	17	13	13	23	23	23	24	1963	2033
11 » 12 » . . .	19	29	22	34	14	12	13	9	24	18	17	15	1473	1563
12 » 13 » . . .	21	20	19	33	13	10	23	23	22	26	16	19	1400	1591
13 » 14 » . . .	13	22	27	34	7	14	8	17	24	27	12	19	1153	1465
14 » 15 » . . .	19	24	19	32	22	12	14	14	20	24	18	16	1244	1698
15 » 16 » . . .	21	23	19	23	10	14	13	19	21	27	13	14	1228	1638
16 » 17 » . . .	17	22	25	45	7	11	13	14	23	14	11	13	1355	1833
17 » 18 » . . .	20	15	23	40	12	11	16	9	21	24	12	23	1397	1895
18 » 19 » . . .	20	33	15	43	14	18	24	17	36	33	22	41	1882	2010
19 » 20 » . . .	22	25	35	34	16	17	14	12	27	30	11	14	1842	1940
20 » 21 » . . .	26	24	34	52	8	26	16	18	17	40	20	27	2324	2327
21 » 22 » . . .	17	18	49	35	14	14	19	16	26	30	13	17	2216	1993
22 » 23 » . . .	25	42	48	51	21	22	15	21	51	45	27	25	2480	2497
23 » 24 » . . .	26	27	43	45	26	21	10	21	41	47	25	27	2593	2445
24 » 25 » . . .	34	39	43	58	30	30	12	25	42	31	22	23	2085	2537
25 » 26 » . . .	29	32	31	45	14	21	17	17	34	56	15	31	1933	2411
26 » 27 » . . .	26	20	33	52	18	25	14	16	37	50	23	30	1936	2442
27 » 28 » . . .	23	24	28	31	19	15	16	17	32	41	21	20	1855	2283
28 » 29 » . . .	20	32	38	46	20	32	13	16	41	43	21	20	1834	2455
29 » 30 » . . .	19	14	26	35	16	12	5	11	24	30	15	13	1499	1917
30 » 31 » . . .	21	41	37	59	17	19	19	35	40	56	33	39	2142	2933
31 » 32 » . . .	11	10	19	18	9	13	10	9	21	31	20	11	1380	1659
32 » 33 » . . .	9	28	35	47	11	14	15	22	31	33	24	15	1519	2108
33 » 34 » . . .	12	23	33	36	22	16	16	21	51	29	20	24	1927	2252
34 » 35 » . . .	22	24	37	27	15	17	21	7	29	34	13	23	1662	2168
35 » 36 » . . .	29	27	37	46	20	28	12	21	63	42	22	30	1880	2478
36 » 37 » . . .	31	42	27	50	26	22	18	22	41	48	27	24	1980	2446
37 » 38 » . . .	21	11	27	40	16	11	12	6	22	26	15	13	1483	1870
38 » 39 » . . .	20	19	43	50	16	15	19	15	50	30	24	13	1797	2172
39 » 40 » . . .	14	13	21	25	8	9	10	10	23	20	6	11	1440	1572
40 » 41 » . . .	46	54	60	85	27	43	23	35	72	85	44	39	2899	3478
41 » 42 » . . .	11	16	30	22	9	13	11	4	17	13	11	11	1541	1602
42 » 43 » . . .	24	28	42	39	21	23	19	21	36	30	20	20	2002	2112
43 » 44 » . . .	25	17	24	33	28	11	19	7	38	35	19	19	1882	1881
44 » 45 » . . .	26	19	51	42	24	20	24	14	28	21	19	7	1982	1818
45 » 46 » . . .	21	26	64	37	29	16	23	13	69	60	41	22	2436	2177
46 » 47 » . . .	26	25	52	33	20	14	24	15	63	48	26	22	2289	2109
47 » 48 » . . .	19	20	29	29	11	13	20	6	31	20	13	10	1842	1676
48 » 49 » . . .	19	19	43	38	18	30	16	14	54	34	19	17	2186	1916
49 » 50 » . . .	14	10	18	30	14	14	4	2	23	12	16	14	1770	1446
50 » 51 » . . .	67	75	70	66	47	35	40	25	108	114	74	63	4023	3977
51 » 52 » . . .	12	17	24	21	9	11	7	9	29	16	13	7	1866	1603
52 » 53 » . . .	31	24	46	41	21	25	16	15	38	41	24	22	2448	2245
53 » 54 » . . .	17	14	25	19	17	12	10	5	51	33	30	11	2361	2022
54 » 55 » . . .	24	35	54	27	20	10	18	26	33	20	19	14	2409	2127
55 » 56 » . . .	26	17	38	33	18	12	18	16	78	56	48	42	2866	2634
56 » 57 » . . .	52	51	62	56	27	26	37	13	68	52	33	23	3356	3118
57 » 58 » . . .	14	14	29	16	16	18	23	10	29	31	24	5	2368	2137
58 » 59 » . . .	28	22	45	28	23	17	20	19	36	33	23	11	2753	2631
59 » 60 » . . .	16	16	27	18	16	10	15	7	14	6	7	9	2337	1983
60 » 61 » . . .	106	124	128	141	69	108	68	59	159	199	73	84	6091	7033
61 » 62 » . . .	21	14	23	26	28	22	17	9	20	16	8	4	2395	2615
62 » 63 » . . .	35	35	52	67	24	30	28	25	45	29	20	15	3614	3523
63 » 64 » . . .	25	43	44	56	32	25	21	22	41	28	19	15	3484	3515

TAVOLA IV. — MORTI PER ETÀ E PER SESSO.

Anno 1886.

Compartiment .

ETÀ DEI MORTI	SICILIA								SARDEGNA				REGNO	
	Messina		Palermo		Siracusa		Trapani		Cagliari		Sassari		Maschi	Femmine
	Maschi	Femmine	Maschi	Femmine	Maschi	Femmine	Maschi	Femmine	Maschi	Femmine	Maschi	Femmine		
	Maschi	Femmine	Maschi	Femmine	Maschi	Femmine	Maschi	Femmine	Maschi	Femmine	Maschi	Femmine	Maschi	Femmine
Fra 64 anni e 65 anni . .	61	42	82	96	29	25	23	29	40	28	18	12	3882	3920
65 » 66 » . . .	56	39	72	93	37	41	47	43	88	92	47	42	4539	4789
66 » 67 » . . .	51	63	96	97	41	40	40	62	51	56	33	25	4623	4827
67 » 68 » . . .	25	30	57	55	29	26	25	19	30	21	17	23	3828	3555
68 » 69 » . . .	40	31	55	72	23	28	32	33	44	33	18	13	3619	3646
69 » 70 » . . .	20	25	36	22	21	17	12	11	19	17	10	7	2911	2700
70 » 71 » . . .	121	186	177	201	66	114	66	89	163	203	73	104	6284	7992
71 » 72 » . . .	23	22	39	39	11	22	21	13	19	9	4	8	3119	3073
72 » 73 » . . .	43	37	67	83	23	37	31	45	28	32	31	20	4268	4156
73 » 74 » . . .	25	31	58	58	27	27	16	21	29	33	14	18	3849	3677
74 » 75 » . . .	39	47	73	78	23	32	25	26	43	58	18	16	3678	3630
75 » 76 » . . .	53	61	101	97	23	35	30	35	72	97	42	58	4531	4689
76 » 77 » . . .	54	67	81	85	36	45	37	53	54	44	22	20	4339	4313
77 » 78 » . . .	25	29	38	51	20	28	24	18	42	24	7	10	3333	3055
78 » 79 » . . .	41	37	52	64	26	36	24	25	26	25	11	19	3458	3278
79 » 80 » . . .	15	20	43	38	10	13	5	13	17	20	9	8	2666	2502
80 » 81 » . . .	113	130	135	185	57	98	58	82	87	148	52	79	4616	5605
81 » 82 » . . .	18	14	22	33	9	13	11	17	10	11	7	6	2258	1999
82 » 83 » . . .	25	21	49	54	12	17	21	24	27	12	12	10	2337	2142
83 » 84 » . . .	23	20	24	29	9	16	8	14	21	14	8	7	1779	1619
84 » 85 » . . .	31	42	43	40	12	16	21	22	33	29	15	3	1780	1681
85 » 86 » . . .	28	29	36	41	8	11	14	19	42	32	26	16	1611	1587
86 » 87 » . . .	31	51	39	45	13	13	14	23	35	34	13	15	1487	1599
87 » 88 » . . .	12	14	14	20	4	10	8	8	11	10	2	3	810	716
88 » 89 » . . .	21	13	9	21	10	5	3	5	6	7	5	4	587	578
89 » 90 » . . .	6	5	9	7	3	6	2	3	5	4	3	5	381	354
90 » 91 » . . .	14	22	13	22	4	7	11	8	20	25	11	18	543	777
91 » 92 » . . .	3	1	2	2	1	1	..	2	2	..	1	..	197	188
92 » 93 » . . .	4	7	1	12	1	1	4	6	4	3	2	2	200	217
93 » 94 » . . .	4	2	4	3	1	1	..	3	3	1	2	1	132	141
94 » 95 » . . .	5	10	6	3	1	..	2	4	12	1	1	1	133	122
95 » 96 » . . .	3	6	2	3	2	1	1	1	1	5	2	2	81	109
96 » 97 » . . .	4	10	1	2	2	2	1	..	6	1	4	3	109	124
97 » 98 »	2	1	4	..	1	2	2	2	1	3	..	52	58
98 » 99 » . . .	6	8	2	2	1	..	1	4	1	1	43	58
99 » 100 » . . .	2	2	..	1	1	..	2	..	1	2	1	1	21	31
Centenari	3	1	2	1	..	1	..	1	3	5	2	1	34	60
Età ignota	7	1	15	6	1	..	27	31	5	..	275	234
TOTALE	5895	5986	8655	8657	4902	4999	4143	4161	6428	6197	3567	3349	426840	417763

RIEPILOGO PER CATEGORIE DI ETÀ .

Dalla nascita a 1 anno .	1773	1695	2509	2119	1900	1787	1230	1114	1394	1257	847	650	117451	100053
» 5 anni .	3217	3020	4728	4306	3099	2991	2345	2256	2811	2599	1601	1390	210232	191149
» 15 » .	3600	3445	5213	4858	3334	3202	2613	2572	3280	3103	1897	1721	235328	218498
Da 15 anni in su	2288	2540	3427	3793	1568	1797	1529	1589	3121	3063	1665	1628	191237	199031
Da 80 anni in su	356	410	414	530	150	220	181	246	332	349	173	178	19191	19765

TAVOLA IV A. — MORTI NEI PRIMI 5 ANNI DI ETÀ CLASSIFICATI

Anno 1886.

PROVINCIE	Dalla nascita a 1 mese				Da 1 mese a 3				Da 3 mesi a 6				Da 6 mesi a 9			
	Legittimi		Illegittimi ed esposti		Legittimi		Illegittimi ed esposti		Legittimi		Illegittimi ed esposti		Legittimi		Illegittimi ed esposti	
	Maschi	Femmine	Maschi	Femmine	Maschi	Femmine	Maschi	Femmine	Maschi	Femmine	Maschi	Femmine	Maschi	Femmine	Maschi	Femmine
Alessandria	1045	774	40	28	368	272	25	15	351	280	26	20	373	306	19	15
Cuneo	1077	792	68	58	361	272	23	23	321	231	27	12	255	202	7	13
Novara	1143	884	39	42	396	335	11	13	384	278	8	13	287	237	8	10
Torino	1259	907	146	117	433	336	47	37	493	366	38	32	426	285	31	25
Genova	744	687	92	102	321	274	38	38	333	297	14	22	389	294	24	11
Porto Maurizio	153	130	23	31	57	36	11	5	36	46	5	5	52	35	4	2
Bergamo	791	615	10	10	350	295	8	7	350	257	9	6	300	298	1	3
Brescia	740	590	45	45	271	223	30	23	207	181	10	14	202	148	..	4
Como	819	614	30	22	384	286	24	9	376	270	9	7	384	276	4	5
Cremona	588	434	39	15	192	154	8	7	180	151	6	8	165	164	5	6
Mantova	491	409	60	58	106	77	15	13	95	85	13	9	103	87	8	8
Milano	2216	1749	155	128	931	757	50	54	887	710	45	36	846	706	19	20
Pavia	680	452	38	32	248	228	13	12	273	233	6	7	237	180	7	7
Sondrio	170	116	11	9	62	36	7	1	49	53	11	6	80	47	5	3
Belluno	413	321	15	4	72	80	3	..	54	40	1	..	65	46	3	6
Padova	1118	964	89	88	159	157	29	28	118	131	25	13	132	101	13	10
Rovigo	686	609	100	93	111	116	26	15	105	88	17	13	92	93	10	8
Treviso	797	664	31	23	155	117	9	16	141	110	11	11	146	125	4	7
Udine	680	499	81	61	220	155	26	33	183	149	17	18	193	131	18	9
Venezia	585	467	75	63	126	124	24	23	134	111	20	13	140	86	12	8
Verona	689	536	58	40	155	139	8	11	116	100	4	4	135	101	4	5
Vicenza	1058	861	64	47	140	126	13	8	132	124	15	10	151	139	7	6
Bologna	883	696	222	169	234	148	53	45	205	131	49	35	197	142	35	30
Ferrara	471	414	259	211	119	108	53	46	116	93	41	45	115	75	26	31
Forli	431	379	249	237	100	73	52	45	118	89	69	48	98	99	43	37
Modena	886	753	123	92	153	112	21	22	106	102	21	11	134	82	17	14
Parma	452	313	55	45	149	99	14	22	129	96	16	9	119	84	5	9
Piacenza	353	266	38	45	121	82	10	22	93	88	20	9	111	68	12	5
Ravenna	385	296	97	97	88	71	18	18	90	82	24	9	78	71	15	17
Reggio nell'Emilia	597	442	109	93	119	92	15	14	123	106	21	9	117	114	15	11
Arezzo	349	275	56	47	94	75	28	22	114	92	23	20	115	100	15	14
Firenze	1137	913	116	83	294	240	33	32	330	263	32	32	363	287	21	22
Grosseto	152	122	32	22	54	41	10	10	60	39	9	4	47	47	6	9
Livorno	89	71	2	5	24	30	3	1	50	24	..	3	35	43	..	4
Lucca	357	310	28	20	90	83	13	15	98	76	18	7	132	88	10	10
Massa e Carrara	230	209	69	50	75	64	17	18	82	90	12	7	101	80	10	11

SECONDO CHE ERANO DI NASCITA LEGITTIMA OD ILLEGITTIMA.

Province.

Da 9 mesi a 12				Da 1 anno a 2				Da 2 anni a 3				Da 3 anni a 4				Da 4 anni a 5				T O T A L E			
Legittimi		Illegittimi ed esposti		Legittimi		Illegittimi ed esposti		Legittimi		Illegittimi ed esposti		Legittimi		Illegittimi ed esposti		Legittimi		Illegittimi ed esposti		Legittimi		Illegittimi ed esposti	
Maschi	Femmine	Maschi	Femmine	Maschi	Femmine	Maschi	Femmine	Maschi	Femmine	Maschi	Femmine	Maschi	Femmine	Maschi	Femmine	Maschi	Femmine	Maschi	Femmine	Maschi	Femmine	Maschi	Femmine
347	272	12	12	901	895	42	39	472	449	18	15	312	274	6	10	215	188	3	4	4384	3710	191	158
228	204	7	10	635	660	18	26	303	338	11	12	189	227	7	3	149	142	1	5	3518	3068	169	162
212	186	9	8	555	474	15	7	346	291	6	3	214	198	2	4	155	173	1	1	3692	3056	99	101
364	309	30	16	831	803	39	38	475	408	14	17	352	313	12	4	236	291	3	10	4869	4018	360	296
396	356	24	18	903	939	39	36	428	418	9	11	256	257	12	9	193	172	8	7	3963	3674	260	254
59	45	3	3	135	134	5	3	52	56	2	6	40	21	15	21	599	524	53	55
340	278	3	4	751	745	6	4	287	251	1	..	122	154	1	2	112	92	..	2	3403	2985	39	38
167	149	6	3	506	489	7	11	194	216	4	4	123	106	1	2	107	82	..	2	2517	2184	103	108
309	292	5	3	868	759	8	5	372	341	8	5	173	162	2	1	97	113	1	2	3782	3113	91	59
170	145	7	5	454	450	13	6	172	201	4	4	124	86	2	..	77	60	..	1	2122	1845	84	52
127	101	7	10	337	375	16	28	141	140	6	9	87	78	1	3	47	58	1	2	1534	1410	127	140
764	722	16	19	2033	2036	39	41	874	896	15	11	532	502	6	6	350	326	8	4	9433	8404	353	319
197	174	2	4	571	559	13	10	253	266	6	5	169	155	2	3	113	128	3	..	2741	2375	90	80
74	52	7	3	180	212	9	10	98	105	5	3	58	58	2	5	46	54	1	..	817	733	58	40
59	50	1	2	135	148	3	3	70	73	1	1	55	53	1	..	30	46	1	..	953	857	29	16
128	139	9	7	516	491	41	49	229	222	4	16	102	118	8	5	96	91	5	2	2598	2414	223	218
123	103	1	16	397	390	33	47	193	193	16	13	77	101	4	4	52	87	1	4	1836	1780	208	213
136	143	5	4	355	362	19	17	191	178	5	5	97	136	..	2	96	74	1	2	2114	1909	85	87
164	163	11	13	435	447	24	36	263	229	10	11	156	159	6	4	121	128	8	4	2415	2060	201	189
123	121	6	11	486	464	26	26	212	210	23	14	81	88	5	4	64	85	4	3	1951	1756	195	165
150	125	4	6	410	422	8	13	200	220	6	5	130	100	4	2	77	82	1	1	2062	1825	97	87
151	131	4	10	404	370	19	22	186	188	7	7	96	111	3	4	82	107	3	2	2400	2157	135	116
153	128	23	20	431	413	77	78	190	179	20	16	92	111	12	9	92	88	3	10	2477	2036	494	412
121	107	34	36	439	410	113	131	167	153	43	24	70	78	14	18	62	54	9	19	1680	1492	592	561
89	63	56	41	268	264	99	133	94	88	41	53	40	35	19	22	34	28	9	8	1272	1118	637	624
109	107	14	8	339	311	26	33	112	104	15	6	63	44	1	4	36	38	..	2	1938	1653	238	192
112	100	5	9	257	252	15	18	132	113	6	10	51	58	3	3	55	44	2	3	1456	1159	121	128
94	78	6	5	246	228	17	18	81	80	7	6	46	42	2	3	38	31	..	2	1183	963	112	115
79	63	16	18	178	151	45	27	71	72	10	15	50	26	4	3	38	24	3	2	1057	856	232	206
129	125	11	10	329	325	30	33	129	108	4	9	57	67	3	1	60	46	3	3	1660	1425	211	183
119	98	17	18	432	415	53	66	153	138	14	12	76	77	8	7	48	41	3	1	1500	1311	217	207
399	335	25	19	1187	1206	83	88	485	467	30	36	247	245	10	12	181	180	5	4	4623	4136	355	328
49	41	7	6	129	140	19	12	104	103	2	2	62	35	4	4	28	24	4	1	685	592	93	70
42	36	..	4	168	154	4	6	54	60	3	3	38	31	1	1	28	19	3	..	528	468	16	27
154	126	10	9	397	393	23	36	137	145	5	6	104	79	4	5	61	54	2	2	1530	1354	113	110
105	100	22	17	229	231	38	55	99	102	12	18	51	53	3	7	27	34	4	4	999	963	187	187

TAVOLA IV A. — MORTI NEI PRIMI 5 ANNI DI ETÀ CLASSIFICATI

Anno 1886.

P R O V I N C I E	Dalla nascita a 1 mese				Da 1 mese a 3				Da 3 mesi a 6				Da 6 mesi a 9			
	Legittimi		Illegittimi ed esposti		Legittimi		Illegittimi ed esposti		Legittimi		Illegittimi ed esposti		Legittimi		Illegittimi ed esposti	
	Maschi	Femmine	Maschi	Femmine	Maschi	Femmine	Maschi	Femmine	Maschi	Femmine	Maschi	Femmine	Maschi	Femmine	Maschi	Femmine
Pisa	314	252	49	39	77	65	14	12	91	71	9	16	116	90	9	6
Siena	262	288	42	49	82	80	7	9	69	64	17	8	82	62	9	7
Ancona	487	450	80	67	89	66	9	12	88	68	17	21	89	80	10	12
Ascoli Piceno	277	239	68	79	60	36	14	24	68	59	13	14	55	85	11	11
Macerata	416	324	51	53	75	65	9	11	85	65	11	11	77	59	6	6
Pesaro e Urbino	548	580	146	130	109	99	24	25	85	85	26	26	85	71	19	11
Perugia	837	657	283	258	219	184	99	98	191	171	66	76	191	192	57	52
Roma	805	646	343	293	295	242	127	124	318	269	100	78	356	331	101	89
Aquila degli Abruzzi	464	370	52	52	181	160	16	12	194	178	12	9	260	224	11	8
Campobasso	589	485	26	20	239	189	7	12	259	214	11	16	356	304	7	14
Chieti	517	460	27	31	183	146	19	17	225	197	8	9	275	282	13	5
Teramo	264	243	45	37	94	66	11	14	89	74	8	11	156	111	9	5
Avellino	563	436	22	23	225	162	6	10	256	221	5	4	348	345	11	10
Benevento	343	265	17	19	150	128	5	8	172	125	3	2	226	181	3	4
Caserta	856	625	60	30	291	250	13	20	369	295	19	14	585	496	21	12
Napoli	926	779	98	82	440	381	57	51	554	480	37	48	794	680	44	30
Salerno	579	431	140	207	254	186	19	45	276	244	14	11	423	352	16	12
Bari delle Puglie	983	865	57	60	438	351	24	39	537	437	32	32	802	689	28	38
Foggia	601	448	22	29	314	229	16	14	289	314	16	9	442	412	20	9
Lecce	576	457	63	50	273	230	32	34	296	279	27	24	420	423	32	27
Potenza	775	667	56	54	339	292	21	31	351	303	22	33	453	445	26	23
Catanzaro	649	493	92	123	254	217	31	57	272	196	32	30	295	264	16	25
Cosenza	484	393	128	151	165	194	98	210	153	166	33	44	206	178	22	21
Reggio di Calabria	448	372	56	50	219	192	34	36	242	225	41	33	310	271	29	31
Caltanissetta	303	263	45	33	198	134	18	46	262	202	18	32	299	329	17	20
Catania	631	513	104	186	411	372	80	146	481	402	49	51	536	503	32	39
Girgenti	433	331	70	88	199	196	33	64	263	218	32	24	366	341	31	35
Messina	447	367	97	119	254	228	55	85	272	256	36	38	319	281	23	32
Palermo	578	452	53	68	358	256	32	36	387	317	30	33	534	439	23	25
Siracusa	440	307	143	183	268	214	69	114	257	249	46	51	321	329	18	21
Trapani	321	262	25	40	172	147	25	29	174	153	16	17	222	209	14	12
Cagliari	370	292	42	45	217	235	34	22	228	216	18	17	242	200	20	27
Sassari	200	152	43	18	138	119	13	10	122	105	22	12	142	105	17	10
REGNO	42000	33697	5409	5098	14612	12024	1862	2200	15007	12580	1538	1381	17298	14830	1168	1110

SECONDO CHE ERANO DI NASCITA LEGITTIMA OD ILLETTIMA.

Province.

Da 9 mesi a 12				Da 1 anno a 2				Da 2 anni a 3				Da 3 anni a 4				Da 4 anni a 5				T O T A L E			
Legittimi		Illegittimi ed esposti		Legittimi		Illegittimi ed esposti		Legittimi		Illegittimi ed esposti		Legittimi		Illegittimi ed esposti		Legittimi		Illegittimi ed esposti		Legittimi		Illegittimi ed esposti	
Maschi	Femmine	Maschi	Femmine	Maschi	Femmine	Maschi	Femmine	Maschi	Femmine	Maschi	Femmine	Maschi	Femmine	Maschi	Femmine	Maschi	Femmine	Maschi	Femmine	Maschi	Femmine	Maschi	Femmine
122	100	10	8	338	382	31	34	153	148	11	13	85	70	4	3	58	54	1	1	1354	1232	138	132
82	78	5	7	309	282	19	27	120	109	9	7	69	64	5	5	45	48	1	5	1120	1075	114	124
123	102	11	10	431	431	47	37	155	145	11	13	51	45	2	2	25	28	1540	1415	187	174
88	90	16	18	345	336	39	30	117	131	17	22	45	54	12	10	22	25	3	5	1077	1055	193	213
88	110	11	5	388	411	38	44	148	174	12	7	57	48	9	6	30	41	4	1	1364	1297	151	144
106	94	24	18	302	302	59	65	101	82	18	14	45	46	4	4	19	32	6	5	1400	1391	326	298
236	226	48	50	719	664	173	162	257	269	52	47	107	129	23	20	99	87	12	3	2856	2579	813	766
457	392	87	95	1339	1208	293	312	651	591	123	88	359	352	53	43	227	260	22	26	4807	4291	1249	1148
231	196	9	12	711	717	24	23	333	340	11	3	189	178	2	8	113	125	4	3	2676	2488	141	130
405	365	7	6	921	937	23	22	397	403	13	4	278	291	7	5	172	222	4	5	3616	3410	105	104
360	362	8	8	752	785	21	15	231	266	6	8	147	144	6	7	108	101	2	2	2798	2743	110	102
180	153	5	3	455	383	21	15	139	161	7	9	66	86	2	4	41	38	4	4	1484	1315	112	102
392	363	7	7	1025	957	23	13	464	449	2	9	260	299	5	6	242	249	4	5	3775	3481	85	87
291	246	1	6	634	625	10	12	262	246	5	8	161	163	3	4	129	142	2	4	2368	2121	49	67
709	653	14	12	1600	1547	47	37	648	692	19	17	403	363	16	9	274	287	9	8	5735	5208	218	159
796	707	24	28	2001	1781	74	54	1025	925	34	46	626	570	20	26	388	393	5	20	7550	6696	393	385
483	439	15	26	1036	925	30	32	442	418	19	20	258	264	14	10	153	173	3	8	3904	3432	270	371
942	833	24	33	2717	2549	73	65	1523	1452	40	57	832	778	27	21	555	570	18	11	9329	8524	323	356
427	439	11	12	1241	1200	39	31	714	699	21	22	431	451	19	11	323	353	5	15	4782	4545	169	152
521	537	23	23	1458	1295	74	70	799	666	34	46	535	507	20	21	372	391	6	12	5250	4785	311	307
507	477	23	26	1297	1336	50	59	824	833	26	25	439	517	21	24	338	391	14	16	5323	5261	259	291
272	288	12	25	639	610	45	34	299	314	24	18	172	166	13	10	128	119	7	9	2980	2667	272	331
184	183	17	15	480	474	52	42	307	324	19	15	212	185	10	19	119	146	8	15	2310	2243	387	532
230	271	27	25	552	526	46	51	273	297	20	23	145	151	15	16	111	115	7	6	2530	2420	275	271
285	282	14	15	729	711	38	31	253	281	13	16	144	139	5	3	88	117	5	6	2561	2458	173	202
444	462	33	27	1043	1120	86	74	459	530	26	18	237	230	18	4	128	129	8	10	4370	4261	436	555
356	326	32	20	690	730	60	45	321	331	15	19	124	128	13	6	108	97	8	3	2860	2698	294	307
254	261	13	28	658	598	39	32	359	343	28	24	213	169	6	4	139	152	2	3	2915	2655	302	365
503	471	11	19	1146	1123	61	77	515	501	11	20	277	246	19	11	187	202	3	7	4485	4007	245	299
317	303	21	16	641	684	45	34	259	264	22	13	147	119	9	4	73	79	3	7	2723	2548	376	443
274	237	7	8	563	539	40	18	264	295	5	1	133	156	4	5	106	124	..	4	2209	2122	136	134
203	178	20	25	630	563	48	36	335	352	28	33	221	191	16	9	132	149	7	9	2578	2376	233	223
128	113	12	6	333	317	23	21	159	187	12	12	125	100	9	5	91	93	2	5	1448	1291	153	99
175	160	10	7	459	445	28	26	213	210	11	10	121	118	5	5	84	88	2	3	1943	1754	158	156

TAVOLA IV B — MORTI NEI PRIMI 5 ANNI DI ETÀ CLASSIFICATI PER

Anno 1886.

E T A	G E N N A I O				F E B B R A I O			
	Legittimi		Illegittimi ed esposti		Legittimi		Illegittimi ed esposti	
	Maschi	Femmine	Maschi	Femmine	Maschi	Femmine	Maschi	Femmine
Dalla nascita a 1 mese	5445	4521	631	629	5123	4377	652	617
Da 1 mese a 3 mesi	1382	1067	149	183	1740	1317	147	181
3 » 6 »	1301	1037	118	108	1327	1076	127	83
6 » 9 »	1202	972	72	76	1449	1127	92	79
9 » 12 »	1138	996	60	69	1275	1070	74	53
1 anno a 2 anni	3111	2894	184	161	3168	3067	157	154
2 » 3 »	1560	1546	80	67	1541	1547	70	64
3 » 4 »	934	947	43	41	959	911	35	48
4 » 5 »	748	689	17	27	650	627	18	27
TOTALE	16821	14669	1354	1361	17232	15119	1372	1366

E T A	L U G L I O				A G O S T O			
	Legittimi		Illegittimi ed esposti		Legittimi		Illegittimi ed esposti	
	Maschi	Femmine	Maschi	Femmine	Maschi	Femmine	Maschi	Femmine
Dalla nascita a 1 mese	2455	1819	348	331	2487	1953	397	344
Da 1 mese a 3 mesi	1363	1072	178	212	1229	1037	186	212
3 » 6 »	1748	1491	186	179	1559	1427	197	160
6 » 9 »	2221	1928	151	142	2041	2014	132	157
9 » 12 »	2371	2152	111	113	2406	2332	129	159
1 anno a 2 anni	5136	4928	315	293	6006	6115	345	400
2 » 3 »	1931	1889	92	99	2378	2573	115	121
3 » 4 »	961	355	48	49	1303	1269	54	53
4 » 5 »	726	738	18	36	873	988	29	30
TOTALE	18912	16972	1447	1454	20282	19708	1584	1636

TAVOLA IV C. — MORTI DI TUTTE LE ETÀ

STATO CIVILE	G E N N A I O		F E B B R A I O		M A R Z O		A P R I L E		M A G G I O	
	Maschi	Femmine	Maschi	Femmine	Maschi	Femmine	Maschi	Femmine	Maschi	Femmine
Celibi	24569	21865	23949	21320	27113	23987	20219	17889	19031	17194
Coniugati	9316	7430	7283	6156	9062	7335	7846	6400	7832	6378
Vedovi	4619	8235	3707	6532	4348	7567	3390	5811	3502	5810
Stato civile ignoto	100	37	68	34	94	51	82	24	94	30
TOTALE GENERALE	38604	37567	35007	34042	40617	38940	31537	30124	30459	29412

MESI E SECONDO CHE ERANO DI NASCITA LEGITTIMA OD ILLEGITTIMA.

Mesi.

MARZO				APRILE				MAGGIO				GIUGNO			
Legittimi		Illegittimi ed esposti		Legittimi		Illegittimi ed esposti		Legittimi		Illegittimi ed esposti		Legittimi		Illegittimi ed esposti	
Maschi	Femmine	Maschi	Femmine	Maschi	Femmine	Maschi	Femmine	Maschi	Femmine	Maschi	Femmine	Maschi	Femmine	Maschi	Femmine
5818	4841	719	678	3264	2534	394	368	2611	2006	351	313	2303	1683	294	274
1644	1348	180	193	1078	827	118	155	1034	762	139	142	891	822	130	162
1499	1111	120	116	1007	824	93	92	952	858	88	89	1110	959	120	112
1572	1235	97	84	1235	929	78	78	1068	909	63	66	1314	1121	80	72
1466	1249	83	89	1104	887	64	61	1100	991	54	65	1307	1147	61	85
3691	3378	196	200	2834	2747	188	175	2857	2658	188	155	3202	3106	191	170
1777	1718	84	92	1486	1359	89	71	1407	1402	74	86	1344	1319	53	74
1028	1017	50	50	854	789	45	31	841	749	44	35	805	741	45	30
683	716	25	24	658	663	24	25	578	657	22	27	563	572	19	23
19178	16613	1554	1526	13520	11559	1093	1056	12448	10992	1023	978	12839	11470	993	1002

SETTEMBRE				OTTOBRE				NOVEMBRE				DICEMBRE			
Legittimi		Illegittimi ed esposti		Legittimi		Illegittimi ed esposti		Legittimi		Illegittimi ed esposti		Legittimi		Illegittimi ed esposti	
Maschi	Femmine	Maschi	Femmine	Maschi	Femmine	Maschi	Femmine	Maschi	Femmine	Maschi	Femmine	Maschi	Femmine	Maschi	Femmine
2291	1783	317	311	2650	1964	350	317	3116	2563	424	398	4437	3653	532	518
1083	938	145	191	1088	1001	172	214	998	928	166	179	1082	905	152	176
1290	1065	155	136	1071	984	121	119	1007	887	101	91	1136	861	112	96
1624	1544	118	101	1311	1264	122	110	1157	920	81	79	1104	867	82	66
1794	1755	147	120	1413	1395	94	96	1083	1123	80	79	1073	987	70	60
5283	5264	402	391	4361	4411	327	373	3280	3148	216	224	3021	2840	166	169
2279	2234	140	138	2058	2070	134	128	1823	1778	94	79	1741	1584	81	71
1142	1196	68	51	1195	1134	46	46	1073	1106	56	37	1090	1023	52	50
752	909	34	46	740	782	31	29	753	692	26	36	737	804	30	32
17538	16688	1526	1485	15887	15005	1397	1432	14290	13145	1244	1202	15421	13533	1277	1238

CLASSIFICATI PER MESI E PER STATO CIVILE.

GIUGNO		LUGLIO		AGOSTO		SETTEMBRE		OTTOBRE		NOVEMBRE		DICEMBRE	
Maschi	Femmine	Maschi	Femmine	Maschi	Femmine	Maschi	Femmine	Maschi	Femmine	Maschi	Femmine	Maschi	Femmine
18974	17279	26829	24411	29346	28200	25399	24291	23382	22082	21858	20054	23526	20881
6954	5958	8996	7812	9488	8686	7546	7008	7328	6400	7629	6366	9017	7210
3015	4790	3440	5991	3751	6605	3067	5152	3023	5090	3330	5756	4070	7441
65	31	107	28	105	30	65	27	71	43	94	20	141	33
29008	28061	39372	38242	42690	43521	36077	36478	33804	33615	32911	32196	36754	35565

TAVOLA IV D. — MORTI CLASSIFICATI PER SESSO, PER ETÀ E PER STATO CIVILE.

Anno 1886.

Regno.

ETÀ DEI MORTI	CELIBI			CONIUGATI			VEDOVI			STATO CIVILE ignoto			TOTALE per sesso			TOTALE GENERALE		
	Maschi	Femmine	TOTALE	Maschi	Femmine	TOTALE	Maschi	Femmine	TOTALE	Maschi	Femmine	TOTALE	Maschi	Femmine	TOTALE			
	Dalla nascita a 1 mese .	47409	38795	86204	47409
Fra 1 mese e 3 mesi . . .	16474	14224	30698	16474	14224	30698
3 mesi e 6 »	16545	13961	30506	16545	13961	30506
6 » 9 »	18466	15940	34406	18466	15940	34406
9 » 12 »	18557	17133	35690	18557	17133	35690
Fra 1 anno e 2 anni . . .	48825	47430	96255	48825	47430	96255
2 anni e 3 »	22431	22109	44540	22431	22109	44540
3 » 4 »	12771	12358	25129	12771	12358	25129
4 » 5 »	8754	9199	17953	8754	9199	17953
5 » 6 »	5885	6260	12145	5885	6260	12145
6 » 7 »	4244	4556	8800	4244	4556	8800
7 » 8 »	3239	3438	6677	3239	3438	6677
8 » 9 »	2443	2600	5043	2443	2600	5043
9 » 10 »	2052	2145	4197	2052	2145	4197
10 » 11 »	1963	2033	3996	1963	2033	3996
11 » 12 »	1472	1563	3036	1472	1563	3036
12 » 13 »	1400	1591	2991	1400	1591	2991
13 » 14 »	1153	1465	2618	1153	1465	2618
14 » 15 »	1244	1698	2942	1244	1698	2942
15 » 16 »	1228	1634	2862	..	4	4	1228	1638	2866
16 » 17 »	1355	1805	3160	..	22	22	..	1	1	..	5	5	1355	1833	3188
17 » 18 »	1397	1843	3240	..	51	51	..	1	1	1397	1895	3292
18 » 19 »	1874	1828	3702	1	174	175	..	2	2	7	6	13	1882	2010	3892
19 » 20 »	1828	1632	3460	7	300	307	..	3	3	7	5	12	1842	1940	3782
20 » 21 »	2257	1796	4053	37	513	550	..	11	11	30	7	37	2324	2327	4651
21 » 22 »	2117	1318	3435	51	667	718	1	6	7	47	2	49	2216	1993	4209
22 » 23 »	2332	1449	3781	106	1016	1122	2	23	25	40	9	49	2480	2497	4977
23 » 24 »	2126	1148	3274	223	1273	1496	7	18	25	37	6	43	2393	2445	4838
24 » 25 »	1752	960	2712	297	1341	1638	12	32	44	24	4	28	2085	2337	4422
25 » 26 »	1500	861	2361	450	1494	1944	13	49	62	20	7	27	1983	2411	4394
26 » 27 »	1373	809	2182	530	1593	2123	19	30	49	14	10	24	1936	2442	4378
27 » 28 »	1100	631	1731	712	1594	2306	27	53	80	16	5	21	1855	2283	4138
28 » 29 »	969	637	1606	821	1749	2570	27	59	86	17	10	27	1834	2455	4289
29 » 30 »	700	465	1165	745	1394	2139	44	54	98	10	4	14	1499	1917	3416
30 » 31 »	931	683	1614	1142	2134	3276	48	109	157	21	7	28	2142	2933	5075
31 » 32 »	594	311	905	740	1290	2030	36	57	93	10	1	11	1380	1659	3039
32 » 33 »	545	361	906	926	1676	2602	34	66	100	14	5	19	1519	2108	3627
33 » 34 »	611	402	1013	1149	1754	2903	56	96	152	11	..	11	1827	2252	4079
34 » 35 »	548	379	927	1046	1697	2743	50	91	141	18	1	19	1662	2168	3830
35 » 36 »	572	425	997	1240	1917	3157	51	131	182	17	5	22	1880	2478	4358
36 » 37 »	550	411	961	1339	1887	3226	72	145	217	19	3	22	1980	2446	4426
37 » 38 »	396	289	685	1026	1447	2473	49	126	175	12	8	20	1483	1870	3353
38 » 39 »	437	333	770	1266	1697	2963	83	140	223	11	2	13	1797	2172	3969
39 » 40 »	369	240	609	996	1222	2218	63	108	171	12	2	14	1440	1572	3012
40 » 41 »	669	586	1255	2049	2586	4635	139	348	487	42	8	50	2899	3478	6377
41 » 42 »	332	269	601	1126	1197	2323	75	136	211	8	..	8	1541	1602	3143
42 » 43 »	409	333	732	1448	1540	2988	129	247	376	16	2	18	2002	2112	4114
43 » 44 »	366	285	651	1403	1350	2753	99	243	342	14	3	17	1882	1881	3763
44 » 45 »	398	309	707	1435	1283	2718	136	222	358	13	4	17	1962	1818	3780
45 » 46 »	427	342	769	1816	1483	3299	173	348	521	20	4	24	2436	2177	4613
46 » 47 »	415	341	756	1720	1395	3115	133	369	502	21	4	25	2289	2109	4398
47 » 48 »	328	240	568	1382	1139	2521	128	296	424	4	1	5	1842	1676	3518
48 » 49 »	349	270	619	1664	1288	2952	159	351	510	14	7	21	2186	1916	4102
49 » 50 »	287	206	493	1306	936	2242	167	303	470	10	1	11	1770	1446	3216
50 » 51 »	655	684	1339	2953	2250	5203	385	1030	1415	30	13	43	4023	3977	8000
51 » 52 »	291	210	501	1402	1017	2419	167	376	543	6	..	6	1866	1603	3469
52 » 53 »	338	314	652	1817	1310	3127	279	617	896	14	4	18	2448	2245	4693
53 » 54 »	360	290	650	1706	1174	2880	284	554	838	11	4	15	2361	2022	4383
54 » 55 »	356	297	653	1767	1216	2983	275	611	886	11	3	14	2409	2127	4536
55 » 56 »	402	376	778	2121	1445	3566	323	809	1132	20	4	24	2866	2634	5500
56 » 57 »	482	423	905	2404	1675	4079	459	1015	1474	11	5	16	3356	3118	6474
57 » 58 »	302	267	569	1741	1142	2883	312	708	1020	13	..	13	2368	2137	4505
58 » 59 »	380	369	749	1925	1363	3288	433	896	1329	15	3	18	2753	2631	5384
59 » 60 »	311	271	582	1644	992	2636	374	723	1097	8	2	10	2337	1988	4325
60 » 61 »	800	955	1755	4092	2900	6992	1157	3163	4320	42	15	57	6091	7033	13124
61 » 62 »	384	331	715	1958	1236	3194	544	1046	1590	9	2	11	2895	2615	5510
62 » 63 »	495	434	929	2372	1542	3914	732	1544	2276	15	3	18	3614	3523	

TAVOLA IV D. — MORTI CLASSIFICATI PER SESSO, PER ETÀ E PER STATO CIVILE.

Anno 1886.

Regno.

ETÀ DEI MORTI	CELIBI			CONIUGATI			VEDOVI			STATO CIVILE ignoto			TOTALE per sesso		TOTALE GENERALE
	Maschi	Femmine	TOTALE	Maschi	Femmine	TOTALE	Maschi	Femmine	TOTALE	Maschi	Femmine	TOTALE	Maschi	Femmine	
Fra 68 anni e 69 anni . .	460	431	891	2088	1186	3274	1061	2027	3088	10	2	12	3619	3646	7265
69 » 70 »	408	294	702	1638	828	2466	854	1576	2430	11	2	13	2911	2700	5611
70 » 71 »	748	942	1690	3386	1971	5357	2122	5047	7169	28	32	60	6284	7992	14276
71 » 72 »	373	342	715	1643	784	2427	1096	1942	3038	7	5	12	3119	3073	6192
72 » 73 »	551	489	1040	2102	1088	3140	1604	2624	4228	11	5	16	4268	4156	8424
73 » 74 »	443	395	838	1856	826	2682	1543	2455	3998	7	1	8	3849	3677	7526
74 » 75 »	412	431	843	1748	814	2562	1514	2379	3893	4	6	10	3678	3630	7308
75 » 76 »	520	514	1034	2016	886	2902	1989	3280	5269	6	9	15	4531	4689	9220
76 » 77 »	455	513	968	1896	716	2612	1975	3072	5047	13	12	25	4339	4313	8652
77 » 78 »	362	344	706	1349	501	1850	1617	2204	3821	5	6	11	3333	3055	6388
78 » 79 »	373	362	735	1330	476	1806	1749	2435	4184	6	5	11	3458	3278	6736
79 » 80 »	280	274	554	973	333	1303	1404	1894	3298	9	1	10	2666	2502	5168
80 » 81 »	458	602	1060	1650	650	2300	2495	4340	6835	13	13	26	4616	5605	10221
81 » 82 »	217	221	438	684	186	870	1354	1589	2943	3	3	6	2258	1999	4257
82 » 83 »	238	230	468	715	190	905	1377	1720	3097	7	2	9	2337	2142	4479
83 » 84 »	183	176	359	501	128	629	1092	1315	2407	3	3	6	1779	1619	3398
84 » 85 »	174	173	347	479	118	597	1122	1388	2510	5	2	7	1780	1681	3461
85 » 86 »	156	167	323	427	94	521	1028	1323	2351	3	3	6	1611	1587	3198
86 » 87 »	151	175	326	336	106	442	997	1315	2312	3	3	6	1487	1599	3086
87 » 88 »	72	84	156	181	34	215	557	597	1154	1	1	2	810	716	1526
88 » 89 »	48	61	109	116	27	143	420	490	910	3	3	6	587	578	1165
89 » 90 »	24	47	71	76	14	90	281	292	573	1	1	2	381	354	735
90 » 91 »	48	79	127	121	20	141	373	676	1049	1	2	3	543	777	1320
91 » 92 »	13	16	29	34	4	38	149	168	317	1	1	2	197	188	385
92 » 93 »	23	29	52	35	5	40	142	181	323	2	2	4	200	217	417
93 » 94 »	13	14	27	17	2	19	102	124	226	1	1	2	132	141	273
94 » 95 »	9	16	25	25	4	29	99	102	201	1	1	2	133	122	255
95 » 96 »	7	10	17	14	4	18	60	95	155	1	1	2	81	109	190
96 » 97 »	4	15	19	22	5	27	82	103	185	1	1	2	109	124	233
97 » 98 »	4	6	10	13	2	15	35	50	85	1	1	2	52	58	110
98 » 99 »	2	7	9	7	1	8	34	50	84	1	1	2	43	58	101
99 » 100 »	2	2	4	3	3	6	16	29	45	1	1	2	21	31	52
100 » 101 »	4	4	8	4	4	8	13	31	44	1	1	2	17	35	52
101 » 102 »	2	2	4	3	3	6	2	4	6	1	1	2	2	6	8
102 » 103 »	1	1	2	2	2	4	5	5	10	1	1	2	5	6	11
103 » 104 »	1	1	2	2	2	4	1	4	5	1	1	2	1	5	6
104 » 105 »	1	1	2	2	2	4	1	4	5	1	1	2	2	5	7
105 » 106 »	1	1	2	2	2	4	2	1	3	1	1	2	1	1	2
106 » 107 »	1	1	2	2	2	4	1	1	2	1	1	2	1	1	2
107 » 108 »	1	1	2	2	2	4	1	1	2	1	1	2	1	1	2
108 » 109 »	1	1	2	2	2	4	1	1	2	1	1	2	1	1	2
109 » 110 »	1	1	2	2	2	4	1	1	2	1	1	2	1	1	2
110 » 111 »	1	1	2	2	2	4	1	1	2	1	1	2	1	1	2
111 » 112 »	1	1	2	2	2	4	1	1	2	1	1	2	1	1	2
112 » 113 »	1	1	2	2	2	4	1	1	2	1	1	2	1	1	2
113 » 114 »	1	1	2	2	2	4	1	1	2	1	1	2	1	1	2
114 » 115 »	1	1	2	2	2	4	1	1	2	1	1	2	1	1	2
115 » 116 »	1	1	2	2	2	4	1	1	2	1	1	2	1	1	2
116 » 117 »	1	1	2	2	2	4	1	1	2	1	1	2	1	1	2
117 » 118 »	1	1	2	2	2	4	1	1	2	1	1	2	1	1	2
Età ignota	128	108	236	52	48	100	19	39	58	76	39	115	275	234	509
TOTALE	284195	259453	543648	98297	83139	181436	43262	74780	118042	1086	391	1477	426840	417763	844603

RIEPILOGO PER CATEGORIE DI ETÀ.

Dalla nascita a 1 anno	117451	100053	217504	117451	100053	217504
» 5 anni	210232	191149	401381	210232	191149	401381
» 15 »	235328	218498	453826	235328	218498	453826
Da 15 anni in su	48739	40847	89586	98245	83091	181336	43243	74741	117984	1010	352	1362	191237	199031	390268
Da 80 anni in su	1847	2140	3987	5460	1595	7055	11842	15996	27338	42	34	76	19191	19765	38956

APPENDICE.

VARIAZIONI

NEL NOME, O NEL TERRITORIO, O NELLA DIPENDENZA AMMINISTRATIVA E GIUDIZIARIA,

DELLE FRAZIONI DI COMUNE

DEI COMUNI, DEI MANDAMENTI, DEI CIRCONDARI (O DISTRETTI) E DELLE PROVINCE

AVVENUTE DAL 1° GENNAIO 1882 AL 31 DICEMBRE 1887.

VARIAZIONI DI NOME O DI TERRITORIO O DI DIPENDENZA.

Anni 1882-1887.

Alessandria - Aquila.

FRAZIONI DI COMUNE COMUNI, MANDAMENTI CIRCONDARI (O DISTRETTI) E PROVINCE (1)	VARIAZIONI AVVENUTE (2)	DATA della legge o del decreto di variazione	POPOLAZIONE dei comuni, dei manda- menti, dei circondari (o distretti) e delle pro- vince secondo il censi- mento del 1881, tenuto conto delle variazioni di territorio.	
			presente	residente

PROVINCIA DI ALESSANDRIA.

Circondario di Asti.

ASTI (Circondario)	Aggregato il comune di Piovà (popolaz. presente 1266, resid. 1368), staccato dal circ. di Casale Monferrato	Legge 5 luglio 1882. .	167944	172038
COCCONATO (Mandamento) . . .	Aggregato il comune di Piovà (popolaz. presente 1266, residente 1368), staccato dal mandamento di Montiglio; del circondario di Casale Monferrato. . .	Id.	8852	9380
Piovà	(Popolaz. pres. 1266, resid. 1368), staccato dal Mandamento di Montiglio (circ. di Casale Monferrato) ed aggregato a quello di Cocconato (circ. di Asti). .	Id.	—	—

Circondario di Casale Monferrato.

CASALE MONFERRATO (Circon.)	Ceduto il comune di Piovà (popolazione presente 1266, residente 1368) al circondario di Asti	Legge 5 luglio 1882. .	153167	155313
MONCALVO (Mandamento) . . .	Aggregato il comune di Penango (popolazione presente 2032, residente 2064), staccato dal mandamento di Tonco	Legge 2 aprile 1885. .	9341	9530
MONTIGLIO (Mandamento) . . .	Ceduto il comune di Piovà (popolazione presente 1266, residente 1368) al mandamento di Cocconato del circondario di Asti	Legge 5 luglio 1882. .	7310	7690
Penango	(Popolazione presente 2032, residente 2064), staccato dal mandamento di Tonco ed aggregato a quello di Moncalvo.	Legge 2 aprile 1885. .	—	—
Piovà	(Popolazione pres. 1266, resid. 1368), staccato dal mandamento di Montiglio (circ. di Casale Monferrato) ed aggregato a quello di Cocconato (circ. di Asti)	Legge 5 luglio 1882. .	—	—
TONCO (Mandamento)	Ceduto il comune di Penango (popolazione presente 2032, residente 2064) al mandamento di Moncalvo	Legge 2 aprile 1885. .	8554	8794

PROVINCIA E CIRCONDARIO DI ANCONA.

Montenovo	Assunta la denominazione di Ostra Vetere.	Decreto 19 marzo 1882	—	—
<i>Ostra Vetere (V. Montenovo).</i>				

PROVINCIA DI AQUILA DEGLI ABRUZZI.

Circondario di Aquila.

Castelvecchio (fraz. del comune di Carapelle Calvisio) . . .	Assunta la denominazione di Castelvecchio Calvisio	Decreto 30 luglio 1883	—	—
<i>Castelvecchio Calvisio (V. Castelvecchio).</i>				

Circondario di Avezzano.

Colli (fraz. del comune di Carsoli) <i>Colli di Monte Bove (V. Colli).</i>	Assunta la denominazione di Colli di Monte Bove.	Decreto 13 marzo 1887	—	—
Petrella (fraz. del comune di Capadocia)	Assunta la denominazione di Petrella Liri	Decreto 18 luglio 1882	—	—
<i>Petrella Liri (V. Petrella).</i>				

(1) I nomi dei mandamenti, dei circondari (o dei distretti) e delle provincie sono scritti in carattere MAIUSCOLO, quelli dei Comuni in carattere grasso e quelli delle Frazioni di Comune o di territorio in carattere piccolo.

(2) I Comuni che sono staccati da un mandamento ed uniti ad un altro passano alla dipendenza del Tribunale civile e correzionale cui appartiene il mandamento al quale furono aggregati.

VARIAZIONI DI NOME O DI TERRITORIO O DI DIPENDENZA.

Ascoli Piceno - Bergamo.

Anni 1882-1887.

FRAZIONI DI COMUNE COMUNI, MANDAMENTI CIRCONDARI (O DISTRETTI) E PROVINCE	VARIAZIONI AVVENUTE	DATA della legge o del decreto di variazione	POPOLAZIONE dei comuni, dei manda- menti, dei circondari (o distretti) e delle pro- vince secondo il censi- mento del 1881, tenuto conto delle variazioni di territorio.	
			presente	residente

PROVINCIA DI ASCOLI PICENO.

Circondario di Ascoli.

Casacagnano	(Popolazione presente 224, residente 226), staccata dal comune di Venarotta ed aggregata a quello di Rocca del Fluvione	Decreto 2 marzo 1882	—	—
Cerqueto	(Popolazione presente 230, residente 228), staccata dal Comune di Venarotta ed aggregata a quello di Rocca del Fluvione	Id.	—	—
Rocca del Fluvione	Aggragate le frazioni Casacagnano (popolazione presente 224, residente 226), Cerqueto (popolazione presente 230, residente 228) e Valcinante (popolazione presente 355, residente 358), staccate dal comune di Venarotta	Id.	3066	3087
Valcinante	(Popolazione presente 355, residente 358), staccata dal comune di Venarotta ed aggregata a quello di Rocca del Fluvione	Id.	—	—
Venarotta	Cedute le frazioni Casacagnano (popolazione presente 224, residente 226), Cerqueto (popolazione presente 230, residente 228) e Valcinante (popolazione presente 355, residente 358) al comune di Rocca del Fluvione	Id.	2665	2670

PROVINCIA DI AVELLINO.

Circondario di Ariano di Puglia.

Orsara Dauno Iripina	Assunta la denominazione di Orsara di Puglia. . .	Decreto 8 agosto 1884.	—	—
<i>Orsara di Puglia (V. Orsara Dauno Iripina).</i>				

PROVINCIA DI BENEVENTO.

Circondario di S. Bartolommeo in Galdo.

<i>S. Croce del Sannio (V. S. Croce di Moreone).</i>				
S. Croce di Morcone	Assunta la denominazione di Santa Croce del Sannio	Decreto 8 febbraio 1883	—	—

PROVINCIA DI BERGAMO.

Circondario di Bergamo.

Almenno San Salvatore	Ceduto il territorio di Oltre Brembo (popolazione presente e residente 104) al comune di Villa di Almè	Decreto 31 dicemb. 1884	1845	1912
Buzzone San Paolo	Assunta la denominazione di S. Paolo d'Argon . .	Decreto 7 luglio 1887.	—	—
Calusco	Assunta la denominazione di Calusco d'Adda . . .	Decreto 2 dicembre 1883	—	—
<i>Calusco d'Adda (V. Calusco).</i>				
Oltre Brembo (Territorio)	(Popolazione presente e residente 104), staccato dal comune di Almenno San Salvatore ed aggregato a quello di Villa d'Almè.	Decreto 31 dicemb. 1884	—	—
<i>Pontida (V. Pontida).</i>				
Pontida	Assunta la denominazione di Pontida	Decreto 19 agosto 1882	—	—
<i>S. Paolo d'Argon (V. Buzzone S. Paolo).</i>				
Villa d'Almè	Aggregato il territorio di Oltre Brembo (popolazione presente e residente 104), staccato dal comune di Almenno San Salvatore	Decreto 31 dicemb. 1884	1439	1502

VARIAZIONI DI NOME O DI TERRITORIO O DI DIPENDENZA.

Anni 1882-1887.

Bergamo - Brescia.

FRAZIONI DI COMUNE COMUNI, MANDAMENTI CIRCONDARI (O DISTRETTI) O PROVINCE	VARIAZIONI AVVENUTE	DATA della legge o del decreto di variazione	POPOLAZIONE dei comuni, dei manda- menti, dei circondari (o distretti) e delle pro- vince secondo il censi- mento del 1881, tenuto conto delle variazioni di territorio.	
			presente	residente

Circondario di Clusone.

<i>Costa Volpino (V. Volpino).</i>				
Volpino	Assunta la denominazione di Costa Volpino	Decreto 21 agosto 1884	—	—

PROVINCIA DI BOLOGNA.

BOLOGNA (Provincia)	Aggregati i comuni di Castel del Rio (popolazione presente 2912, residente 2924), Fontana Elice (popolazione presente 2039, residente 2078) e Tossignano (popolazione presente 2454, residente 2457) staccati dalla provincia di Ravenna	Legge 3 giugno 1884	464879	468631
--------------------------------------	--	---------------------	--------	--------

Circondario di Bologna.

<i>Bentivoglio (V. S. Maria in Duno)</i>				
Santa Maria in Duno	Assunta la denominazione di Bentivoglio	Decreto 10 dicemb. 1885	—	—

Circondario d'Imola.

Castel del Rio	(Popolazione presente 2912, residente 2924): staccato dal mandamento di Casola Valsenio (circondario di Faenza, prov. di Ravenna) ed aggregato a quello d'Imola (provincia di Bologna)	Legge 3 giugno 1884	—	—
Fontana Elice	(Popolazione presente 2039, residente 2078): id. id.	Id.	—	—
IMOLA (Circondario)	Aggregati i comuni di Castel del Rio (popolazione presente 2912, residente 2924), Fontana Elice (popolaz. presente 2039, residente 2078) e Tossignano (popolaz. presente 2454, residente 2457), staccati dal circond. di Faenza, in prov. di Ravenna	Id.	73525	74455
IMOLA (Mandamento)	Aggregati i comuni di Castel del Rio (popolazione presente 2912, residente 2924), Fontana Elice (popolazione presente 2039, residente 2078) e Tossignano (popolazione presente 2454, residente 2457), staccati dal mandamento di Casola Valsenio, del circondario di Faenza, in provincia di Ravenna	Id.	49534	43531
Tossignano	(Popolazione presente 2454, residente 2457), staccato dal mandamento di Casola Valsenio (circondario di Faenza, prov. di Ravenna) ed aggregato a quello d'Imola (circ. d'Imola, prov. di Bologna)	Id.	—	—

Circondario di Vergato.

<i>Bagni della Porretta (V. Porretta)</i>				
Caprara Sopra Panico	Assunta la denominazione di Marzabotto	Decreto 2 luglio 1882	—	—
<i>Grizzana (V. Tavernola Reno)</i>				
<i>Marzabotto (V. Caprara Sopra Panico).</i>				
Porretta	Assunta la denominazione di Bagni della Porretta	Decreto 23 nov. 1882	—	—
Tavernola Reno	Assunta la denominazione di Grizzana	Decreto 10 dic. 1882	—	—

PROVINCIA DI BRESCIA.

Circondario di Breno.

Cividate Alpino	Assunta la denominazione di Cividate Camuno	Decreto 30 gennaio 1887	—	—
<i>Cividate Camuno (V. Cividate Alpino).</i>				

VARIAZIONI DI NOME O DI TERRITORIO O DI DIPENDENZA.

Brescia - Caserta.

Anni 1882-1887.

FRAZIONI DI COMUNE COMUNI, MANDAMENTI CIRCONDARI (O DISTRETTI) E PROVINCE	VARIAZIONI AVVENUTE	DATA della legge o del decreto di variazione	POPOLAZIONE dei comuni, dei manda- menti, dei circondari (o distretti) e delle pro- vincie secondo il censi- mento del 1881, tenuto conto delle variazioni di territorio.	
			presente	residente

Circondario di Brescia.

BAGNOLO MELLA (Mandamento)	Ceduto il territorio di Valabbio (popolazione presente e residente 25) al mandamento di Ospitaletto	Decreto 22 ottob. 1884	21208	20784
Lograto	Aggregato il territorio di Valabbio (popolazione presente e residente 25), staccato dal comune di Mairano	Id.	1310	1294
Mairano	Ceduto il territorio di Valabbio (popolazione presente e residente 25) al comune di Lograto	Id.	1514	1519
OSPITALETTO (Mandamento)	Aggregato il territorio di Valabbio (popolazione presente e residente 25), staccato dal mandamento di Bagnolo Mella	Id.	21344	20803
Valabbio (Territorio)	(Popolazione presente e residente 25): staccato dal comune di Mairano (mandamento di Bagnolo Mella) ed aggregato al comune di Lograto (mandamento di Ospitaletto)	Id.	—	—

PROVINCIA DI CALTANISSETTA.

Circondario di Piazza Armerina.

CALASCIBETTA (Mandamento)	Staccato il comune di Villarosa (popolazione presente 9652, residente 9601), costituito in mandamento colla denominazione di Villarosa	Legge 3 giugno 1884	6867	6901
VILLAROSA (Mandamento)	Nuovo mandamento costituito dal comune omonimo, staccato dal mandamento di Calascibetta	Id.	9652	9601

PROVINCIA DI CAMPOBASSO.

Circondario d' Isernia.

CASTELLONE AL VOLTURNO (Mandamento)	Ceduta la frazione Cerasuolo (popolazione presente e residente 599) al mandamento di Venafro	Decreto 3 aprile 1884	9326	10514
Cerasuolo	(Popolazione presente e residente 599): staccata dal comune di Rocchetta a Volturno (mandamento di Castellone al Volturno) ed aggregata al comune di Filignano (mandamento di Venafro)	Id.	—	—
Filignano	Aggregata la frazione Cerasuolo (popolazione presente e residente 599), staccata dal comune di Rocchetta a Volturno	Id.	2554	2780
Rocchetta a Volturno	Ceduta la frazione Cerasuolo (popolazione presente e residente 599) al Comune di Filignano	Id.	1640	1885
VENAFRO (Mandamento)	Aggregata la frazione Cerasuolo (popolazione presente e residente 599), staccata dal mandamento di Castellone al Volturno	Id.	12991	13242

Circondario di Larino.

Castelluccio Acqua Borrana	Assunta la denominazione di Castelmauro	Decreto 22 genn. 1885	—	—
<i>Castelmauro (V. Castelluccio Acqua Borrana).</i>				

PROVINCIA DI CASERTA.

Circondario di Caserta.

Vitulaccio	Assunta la denominazione di Vitulazio	Decreto 3 dicemb. 1882	—	—
<i>Vitulazio (V. Vitulaccio).</i>				

VARIAZIONI DI NOME O DI TERRITORIO O DI DIPENDENZA.

Anni 1882-1887.

Caserta - Cuneo.

FRAZIONI DI COMUNE COMUNI, MANDAMENTI CIRCONDARI (O DISTRETTI) E PROVINCE	VARIANTI AVVENUTE	DATA della legge o del decreto di variazione	POPOLAZIONE dei comuni, dei manda- menti, dei circondari (o distretti) e delle pro- vince secondo il censi- mento del 1881, tenuto conto delle variazioni di territorio.	
			presente	residente

Circondario di Sora.

<i>Castrocielo (V. Palazzolo di Castrocielo).</i>				
Palazzolo di Castrocielo	Assunta la denominazione di Castrocielo	Decreto 16 agosto 1882	—	—

PROVINCIA DI COMO.

Circondario di Como.

Camerlata	(Popolazione presente 2517, residente 2549): soppresso ed aggregato al comune di Como	Decreto 7 dicemb. 1884	—	—
Colciago	(Popolazione presente 584, residente 612): soppresso ed aggregato al comune di Lurago d'Erba	Decreto 11 settemb. 1883	—	—
Como	Aggregati i comuni di Monte Olimpino (popolazione presente 2272, residente 2324) e Camerlata (popolazione presente 2517, residente 2549)	Decreto 7 dicemb. 1884	30349	31268
Lurago d'Erba	Aggregato il comune di Colciago (popolazione presente 584, residente 612).	Decreto 11 settemb. 1883	1837	1896
Monte Olimpino	(Popolazione presente 2272, residente 2324): soppresso ed aggregato al comune di Como	Decreto 7 dicemb. 1884	—	—

Circondario di Lecco.

<i>Caslino d'Erba (V. Caslino Piano d'Erba).</i>				
Caslino Piano d'Erba	Assunta la denominazione di Caslino d'Erba	Decreto 18 luglio 1882	—	—
Missaglia	Aggregati i territori di Missagliola (popolazione presente e residente 32), Molinate (popolazione presente e residente 119) e Rangione (popolazione presente e residente 34), staccati dal comune di Monticello	Decreto 4 giugno 1882	1594	1586
Missagliola (Territorio)	(Popolazione presente e residente 32): staccato dal comune di Monticello ed aggregato a quello di Missaglia	Id.	—	—
Molinate (Territorio)	(Popolazione presente e residente 119): id. id.	Id.	—	—
Monticello	Ceduti i territori di Missagliola (popolazione presente e residente 32), Molinate (popolazione presente e residente 119) e Rangione (popolazione presente e residente 34) al comune di Missaglia	Id.	2073	2145
Rangione (Territorio)	(Popolazione presente e residente 34): staccato dal comune di Monticello ed aggregato a quello di Missaglia	Id.	—	—

PROVINCIA DI CUNEO.

Circondario di Mondovì.

Bonvicino	Ceduta la frazione Lovera (popolazione presente 217, residente 223) al comune di Murazzano	Dec. 27 gennaio 1884 (a)	(a)	(a)
DOGLIANI (Mandamento)	Ceduta la frazione Lovera (popolazione presente 217 residente 223) al mandamento di Murazzano	Id.	(a)	(a)

(a) Il Decreto 27 gennaio 1884 fu revocato col successivo del 22 maggio 1887; dimodochè la popolazione dei comuni di Bonvicino e di Murazzano e dei mandamenti di Dogliani e di Murazzano rimane ora quale era prima della variazione suddetta; e cioè quale è riportata nelle tabelle del censimento 31 dicembre 1881.

VARIAZIONI DI NOME O DI TERRITORIO O DI DIPENDENZA.

Cuneo - Lecce.

Anni 1882-1887.

FRAZIONI DI COMUNE COMUNI, MANDAMENTI CIRCONDARI (O DISTRETTI) E PROVINCE	VARIAZIONI AVVENUTE	DATA della legge o del decreto di variazione	POPOLAZIONE dei comuni, dei manda- menti, dei circondari (o distretti) e delle provin- cie secondo il censi- mento del 1881, tenuto conto delle variazioni di territorio.	
			presente	residente

Segue **Circondario di Mondovi.**

Lovera	(Popolazione presente 217, residente 223): staccata dal comune di Bonvicino (mandamento di Dogliani) ed aggregata al comune e mandamento di Murazzano	Dec. 27 gennaio 1884 (a)	—	—
Murazzano	Aggregata la frazione Lovera (popolazione presente 217, residente 223), staccata dal comune di Bonvicino	Id. (a)	(a)	(a)
MURAZZANO (Mandamento)	Aggregata la frazione Lovera (popolazione presente 217, residente 223), staccata dal mandamento di Dogliani	Id. (a)	(a)	(a)

PROVINCIA DI FERRARA.

Circondario di Comacchio.

<i>Migliarino (V. Migliaro).</i>				
Migliaro	Assunta la denominazione di Migliarino.	Decreto 2 dicemb. 1883	—	—

PROVINCIA DI FIRENZE.

Circondario di Rocca S. Casciano.

Portico di Romagna	Assunta la denominazione di Portico e San Benedetto	Decreto 30 maggio 1884	—	—
<i>Portico e S. Benedetto (V. Portico di Romagna).</i>				

PROVINCIA DI GENOVA.

Circondario di Genova.

Bargagli	(Popolazione presente 3154, residente 3306): staccato dal mandamento di Torriglia ed aggregato al mandamento di Staglieno	Legge 14 maggio 1882	—	—
Campofreddo	Assunta la denominazione di Campo Ligure	Decreto 6 aprile 1884	—	—
<i>Campo Ligure (V. Campofreddo)</i>				
STAGLIENO (Mandamento)	Aggregato il comune di Bargagli (popolazione presente 3154, residente 3306), staccato dal mandamento di Torriglia	Legge 14 maggio 1882	18754	19293
TORRIGLIA (Mandamento)	Ceduto il comune di Bargagli (popolazione presente 3154, residente 3306) al mandamento di Staglieno	Id.	9694	11535

PROVINCIA E CIRCONDARIO DI GROSSETO.

Colonna (fraz. del comune di Castiglione della Pescaja)	Assunta la denominazione di Vetulonia	Decreto 22 luglio 1887	—	—
<i>Vetulonia (V. Colonna).</i>				

PROVINCIA DI LECCE.

Circondario di Gallipoli.

Casarano	Aggregata la frazione Melissano (popolazione presente 1595, residente 1618), staccata dal comune di Taviano	Decreto 31 dicemb. 1884	6434	6488
---------------------------	---	-------------------------	------	------

(a) Veggasi la nota alla pagina precedente.

VARIAZIONI DI NOME O DI TERRITORIO O DI DIPENDENZA.

Anni 1882-1887.

Lecce - Lucca.

FRAZIONI DI COMUNE COMUNI, MANDAMENTI CIRCONDARI (O DISTRETTI) O PROVINCE	VARIAZIONI AVVENUTE	DATA della legge o del decreto di variazione	POPOLAZIONE dei comuni, dei manda- menti, dei circondari (o distretti) e delle pro- vincie secondo il censi- mento del 1881, tenuto conto delle variazioni di territorio.	
			presente	residente

Segue Circondario di Gallipoli.

Melissano	(Popolazione presente 1595, residente 1618): staccata dal comune di Taviano ed aggregata al comune di Casarano	Decreto 31 dicemb. 1884	—	—
Taviano	Ceduta la frazione Melissano (popolazione presente 1595, residente 1618) al comune di Casarano	Id.	3001	3030

PROVINCIA DI LIVORNO.

Circondario di Portoferraio.

Marciana	Staccate le frazioni Marciana Marina (popolazione presente 2235, residente 2426), Sant'Ilario con Pila (popolazione presente 702, residente 698), San Pietro in Campo (popolazione presente 996, residente 1009), Marina di Campo (popolazione presente 482, residente 524) e Pianosa (popolazione presente 774, residente 608), costituitesi in comune colla denominazione di Marciana Marina	Decreto 23 marzo 1884	2437	2482
Marciana Marina	Nuovo comune costituito dalle frazioni suddette	Id.	5189	5260
Marciana Marina	(Popolazione presente 2235, residente 2426): staccata dal comune di Marciana ed aggregata al nuovo comune costituitosi col nome di Marciana Marina	Id.	—	—
Marina di Campo	(Popolazione presente 482, residente 524): id. id.	Id.	—	—
Pianosa	(Popolazione presente 774, residente 608): id. id.	Id.	—	—
Rio dell' Elba	Staccata la frazione Rio Marina (popolazione presente 3505, residente 4001); la quale fu costituita in comune conservando la stessa denominazione	Decreto 21 maggio 1882	2584	2583
Rio Marina	Nuovo comune costituito dalla frazione omonima, staccata dal comune di Rio dell' Elba	Id.	3505	4001
S. Pietro in Campo	(Popolazione presente 996, residente 1009): staccata dal comune di Marciana ed aggregata al nuovo comune costituitosi col nome di Marciana Marina	Decreto 23 marzo 1884	—	—
S. Ilario con Pila	(Popolazione presente 702, residente 698): id. id.	Id.	—	—

PROVINCIA E CIRCONDARIO DI LUCCA.

Borgo a Mozzano	Ceduta una zona di territorio, con una popolazione presente e residente di 53 abitanti, al comune di Lucca	Decreto 22 giugno 1884	9547	10897
BORGHETTO (Mandamento)	Ceduta una zona di territorio, con una popolazione presente e residente di 53 abitanti, al mandamento di Lucca II.	Id.	25935	29461
Buggiano	Staccata la frazione Ponte Buggianese (popolazione presente 6144, residente 6545) costituitasi in comune conservando la stessa denominazione	Decreto 6 maggio 1883	4481	4484
Capannori	Aggregata una zona di territorio, con una popolazione presente e residente di 53 abitanti, staccata dal comune di Lucca	Decreto 22 giugno 1884	43726	47869
CAPANNORI (1° Mandamento)	Aggregata una zona di territorio, con una popolazione presente e residente di 53 abitanti, staccata dal mandamento di Lucca II.	Id.	25643	28829
CAPANNORI (2° Mandamento)	Cedute le frazioni Stiappa (popolazione presente 386, residente 457) e Pontito (popolazione presente 405, residente 546) al mandamento di Pescia	Decreto 26 luglio 1883	22934	24623
	Cedute le frazioni Veneri (popolazione presente 1196, residente 1206) e Colodi (popolazione presente 1520, residente 1608) al mandamento di Pescia	Decreto 15 maggio 1884		

VARIAZIONI DI NOME O DI TERRITORIO O DI DIPENDENZA.

Lucca.

Anni 1882-1887.

FRAZIONI DI COMUNE COMUNI, MANDAMENTI CIRCONDARI (O DISTRETTI) E PROVINCE	VARIAZIONI AVVENUTE	DATA della legge o del decreto di variazione	POPOLAZIONE dei comuni, dei manda- menti, dei circondari (o distretti) e delle pro- vincie secondo il censi- mento del 1881, tenuto conto delle variazioni di territorio.	
			presente	residente

Segue Provincia e Circondario di Lucca.

Collodi	(Popolazione presente 1520, residente 1608): staccata dal comune di Villa Basilica (mandamento di Capannori II) ed aggregata al comune e mandamento di Pescia	Decreto 15 maggio 1884	—	—
LUCCA	Aggregata una zona di territorio con una popolazione presente e residente di 53 abitanti, staccata dal comune di Borgo a Mozzano, e cedute una, con altrettanta popolazione, al comune di Capannori	Decreto 22 giugno 1884	—	—
LUCCA (2° Mandamento)	Aggregata una zona di territorio, con una popolazione presente e residente di 53 abitanti, staccata dal mandamento di Borgo a Mozzano e cedute una con altrettanta popolazione, al mandamento di Capannori I	Id.	—	—
Pescia	Aggregata la frazione Pietrabona (popolazione presente 898, residente 956), staccata dal comune di Vellano	Decreto 26 luglio 1883	—	—
	Aggregate le frazioni Veneri (popolazione presente 1196, residente 1206) e Collodi (popolazione presente 1520, residente 1608), staccate dal comune di Villa Basilica	Decreto 15 maggio 1884	16687	17088
PESCIA (Mandamento)	Aggregate le frazioni Stiappa (popolazione presente 386, residente 457) e Pontito (popolazione presente 405, residente 546), cedute dal mandamento di Capannori II	Decreto 26 luglio 1883	—	—
	Aggregate le frazioni Veneri (popolazione presente 1196, residente 1206) e Collodi (popolazione presente 1520, residente 1608), cedute dal mandamento di Capannori II	Decreto 15 maggio 1884	32103	33196
Pietrabona	(Popolazione presente 898, residente 956): staccata dal comune di Vellano ed aggregata a quello di Pescia	Decreto 26 luglio 1883	—	—
Ponte Buggianese	Nuovo comune costituito dalla frazione omonima, staccata dal comune di Buggiano	Decreto 6 maggio 1883	6144	6545
Pontito	(Popolazione presente 405, residente 546): staccata dal comune di Villa Basilica (mandamento di Capannori II) ed aggregata al comune di Vellano (mandamento di Pescia)	Decreto 26 luglio 1883	—	—
Stiappa	(Popolazione presente 386, residente 457): id. id.	Id.	—	—
Vellano	Ceduta la frazione Pietrabona (popolazione presente 898, residente 956) al comune di Pescia e aggregate le frazioni di Stiappa (popolazione presente 386, residente 457) e Pontito (popolazione presente 405, residente 546), staccate dal comune di Villa Basilica	Id	2846	3092
Veneri	(Popolazione presente 1196, residente 1206): staccata dal comune di Villa Basilica (mandamento di Capannori II) ed aggregata al comune e mandamento di Pescia	Decreto 15 maggio 1884	—	—
Villa Basilica	Cedute le frazioni Stiappa (popolazione presente 386, residente 457) e Pontito (popolazione presente 405, residente 546) al comune di Vellano	Decreto 26 luglio 1883	—	—
	Cedute le frazioni Veneri (popolazione presente 1196, residente 1206) e Collodi (popolazione presente 1520, residente 1608) al comune di Pescia	Decreto 15 maggio 1884	4851	5583

VARIAZIONI DI NOME O DI TERRITORIO O DI DIPENDENZA.

Anni 1882-1887.

Mantova - Milano.

FRAZIONI DI COMUNE COMUNI, MANDAMENTI CIRCONDARI (O DISTRETTI) E PROVINCE	VARIAZIONI AVVENUTE	DATA della legge o del decreto di variazione	POPOLAZIONE dei comuni, dei manda- menti, dei circondari (o distretti) e delle provin- cie secondo il censi- mento del 1881, tenuto conto delle variazioni di territorio.	
			presente	residente

PROVINCIA DI MANTOVA.

Quattroville <i>Virgilio (V. Quattroville).</i>	Assunta la denominazione di Virgilio	Decreto 15 marzo 1883	—	—
---	--	-----------------------	---	---

PROVINCIA DI MILANO.

Circondario di Abbiategrasso.

ABBIATEGRASSO (Circondario).	Ceduto il comune di Lonate Pozzolo (popolazione presente 4923, residente 5091)	Legge 11 aprile 1886.	103838	106894
CUGGIONO (Mandamento) . . .	Ceduto il comune di Lonate Pozzolo (popolazione presente 4923, residente 5091) al mandamento di Gallarate del circondario di Gallarate	Id.	29610	31675
Lonate Pozzolo	(Popolazione presente 4923, residente 5091): staccato dal mandamento di Cuggiono (circondario di Abbiategrasso) ed aggregato a quello di Gallarate (circondario di Gallarate)	Id.	—	—

Circondario di Gallarate.

GALLARATE (Circondario) . . .	Aggregato il comune di Lonate Pozzolo (popolazione presente 4923, residente 5091) staccato dal circondario di Abbiategrasso	Legge 11 aprile 1886.	158409	162593
GALLARATE (Mandamento). . .	Aggregato il comune di Lonate Pozzolo (popolazione presente 4923, residente 5091) staccato dal mandamento di Cuggiono del circondario di Abbiategrasso	Id.	33291	34673
Lonate Pozzolo	(Popolazione presente 4923, residente 5091): staccato dal mandamento di Cuggiono (circondario di Abbiategrasso) ed aggregato a quello di Gallarate (circondario di Gallarate)	Id.	—	—

Circondario di Lodi.

CASALE PUSTERLENGO (Mand.)	Ceduto il soppresso comune di Pizzolano (popolazione presente 421, residente 417) al mandamento di Codogno	Decreto 16 febr. 1882	32019	32371
CODOGNO (Mandamento)	Aggregato il soppresso comune di Pizzolano (popolazione presente 421, residente 417) ceduto dal mandamento di Casale Pusterlengo	Id.	29514	29886
Pizzolano	(Popolazione presente 421, residente 417): soppresso ed aggregato al comune di Somaglia; staccato dal mandamento di Casale Pusterlengo ed aggregato a quello di Codogno	Id.	—	—
Somaglia	Aggregato il comune di Pizzolano (popolazione presente 421, residente 417)	Id.	3109	3079

Circondario di Milano.

Affori	Staccata la frazione Bresso (popolazione presente 1701, residente 1728), costituitasi in comune conservando la stessa denominazione	Decreto 8 agosto 1884	5535	5574
Bresso	Nuovo comune costituito dalla frazione omonima, staccata dal comune di Affori	Id.	1701	1728

Circondario di Monza.

<i>Paderno Dugnano (V. Paderno Milanese).</i>				
Paderno Milanese	Assunta la denominazione di Paderno Dugnano	Decreto 7 genn. 1886	—	—

VARIAZIONI DI NOME O DI TERRITORIO O DI DIPENDENZA.

Napoli - Padova.

Anni 1882-1887.

FRAZIONI DI COMUNE COMUNI, MANDAMENTI CIRCONDARI (O DISTRETTI) E PROVINCE	VARIAZIONI AVVENUTE	DATA della legge o del decreto di variazione	POPOLAZIONE dei comuni, dei manda- menti, dei circondari (o distretti) e delle pro- vince secondo il censi- mento del 1881, tenuto conto delle variazioni di territorio.	
			presente	residente

PROVINCIA DI NAPOLI.

Circondario di Casoria.

Licignano <i>Licignano di Napoli (V. Licignano).</i>	Assunta la denominazione di Licignano di Napoli	Decreto 28 genm. 1886	—	—
---	---	-----------------------	---	---

PROVINCIA DI NOVARA.

Circondario di Domodossola.

Domodossola	Aggregata una zona di territorio, con una popola- zione presente e residente di 15 abitanti, staccata dal comune di Vagna	Decreto 19 giugno 1884	3592	3658
Vagna	Ceduta una zona di territorio, con una popolazione presente e residente di 15 abitanti, al comune di Domodossola	Id.	677	734

Circondario di Pallanza.

Fornero	Aggregata la frazione Piana (popolazione presente 89, residente 93), staccata dal comune di Mas- siola	Decreto 21 luglio 1884	305	314
Massiola	Ceduta la frazione Piana (popolazione presente 89, residente 93) al comune di Fornero	Id.	271	364
Piana	(Popolazione presente 89, residente 93): staccata dal comune di Massiola ed aggregata a quello di Fornero	Id.	—	—

PROVINCIA DI PADOVA.

Anguillara <i>Anguillara Veneta (V. Anguil- lara).</i>	Assunta la denominazione di Anguillara Veneta	Decreto 6 dicemb. 1883	—	—
CITTADELLA (Distretto)	Aggregato il territorio di Giarabassa (popolazione presente e residente 191) e parte di quello di Presina e Romania (popolazione presente e resi- dente 187), staccati dal distretto di Padova	Legge 5 luglio 1882. .	35725	35843
CITTADELLA (Mandamento)	Aggregati i territori suddetti, staccati dal manda- mento di Padova III.	Id.	35725	35843
Giarabassa (Territorio)	(Popolazione presente e residente 191): staccato dal comune di Piazzola sul Brenta (mandamento di Padova III) ed aggregato al comune di San Giorgio in Bosco (mandamento di Cittadella)	Id.	—	—
PADOVA (Distretto)	Ceduto il territorio di Giarabassa (popolazione pre- sente e residente 191) e parte di quello di Presina e Romania (popolazione presente e residente 187) al distretto di Cittadella	Id.	141515	140331
PADOVA (3° Mandamento)	Ceduti i territori suddetti al mandamento di Citta- della	Id.	69341	69578

VARIAZIONI DI NOME O DI TERRITORIO O DI DIPENDENZA.

Anni 1882-1887.

Padova - Parma.

FRAZIONI DI COMUNE COMUNI, MANDAMENTI CIRCONDARI (O DISTRETTI) E PROVINCE	VARIAZIONI AVVENUTE	DATA della legge o del decreto di variazione	POPOLAZIONE dei comuni, dei manda- menti, dei circondari (o distretti) e delle province secondo il censi- mento del 1881, tenuto conto delle variazioni di territorio.	
			presente	residente

Segue Provincia di Padova.

Piazzola sul Brenta (del Distretto di Padova).	Ceduto il territorio di Giarabassa (popolazione presente e residente 191) e parte di quello di Presina e Romania (popolazione presente e residente 187) al comune di San Giorgio in Bosco, del distretto di Cittadella	Legge 5 luglio 1882. .	5514	5520
Presina e Romania (Territorio in parte).	(Popolazione presente e residente 187): staccato dal comune di Piazzola sul Brenta (mandamento di Padova III) ed aggregato al comune di San Giorgio in Bosco (mandamento di Cittadella)	Id.	—	—
S. Giorgio in Bosco (del Distretto di Cittadella).	Aggregato il territorio di Giarabassa (popolazione presente e residente 191) e parte di quello di Presina e Romania (popolazione presente e residente 187) staccati dal comune di Piazzola sul Brenta, del distretto di Padova	Id.	3840	3849
S. Pietro Engù <i>San Pietro in Gù (V. San Pietro Engù).</i>	Assunta la denominazione di San Pietro in Gù	Decreto 1 settemb. 1884	—	—

PROVINCIA DI PALERMO.

Circondario di Palermo.

<i>Bolognetta (V. S. Maria d'Ogliastro).</i>				
S. Maria d'Ogliastro	Assunta la denominazione di Bolognetta	Decreto 30 dicemb. 1882	—	—

PROVINCIA DI PARMA.

Circondario di Borgotaro.

Belforte	(Popolazione presente 580, residente 642): staccata dal comune e mandamento di Berceto ed aggregata al comune e mandamento di Borgotaro	Decreto 10 aprile 1884	—	—
Berceto	Cedute le frazioni Belforte (popolazione presente 580, residente 642) e Gorro (popolazione presente 206, residente 230) al comune di Borgotaro	Id.	5658	6471
BERCETO (Mandamento)	Cedute le frazioni suddette al mandamento di Borgotaro	Id.	5658	6471
Borgotaro	Aggregate le frazioni Belforte (pop. pres. 580, residente 642) e Gorro (popol. pres. 206, resid. 230) staccate dal comune di Berceto	Id.	8115	8637
BORGOTARO (Mandamento)	Aggregate le frazioni suddette staccate dal mandamento di Berceto	Id.	13918	14892
Gorro	(Popolazione presente 206, residente 230): staccata dal comune e mandamento di Berceto ed aggregata al comune e mandamento di Borgotaro	Id.	—	—

Circondario di Parma.

CORNIGLIO (Mandamento)	Ceduto il comune di Tizzano Val Parma (popolazione presente 3740, residente 4166), al mandamento di Langhirano	Legge 24 dicembre 1882	10087	11845
---	--	------------------------	-------	-------

VARIAZIONI DI NOME O DI TERRITORIO O DI DIPENDENZA.

Parma - Pavia.

Anni 1882-1887.

FRAZIONI DI COMUNE COMUNI, MANDAMENTI CIRCONDARI (O DISTRETTI) E PROVINCE	VARIAZIONI AVVENUTE	DATA della legge o del decreto di variazione	POPOLAZIONE dei comuni, dei manda- menti, dei circondari (o distretti) e delle pro- vincie secondo il censi- mento del 1881, tenuto conto delle variazioni di territorio.	
			presente	residente

Segue Circondario di Parma.

LANGHIRANO (Mandamento) . . .	Aggregato il comune di Tizzano Val Parma (popolazione presente 3740, residente 4166) staccato dal mandamento di Corniglio	Legge 24 dicembre 1882	13057	13867
Tizzano Val Parma	(Popolazione presente 3740, residente 4166): staccato dal mandamento di Corniglio ed aggregato a quello di Langhirano	Id.	—	—

PROVINCIA DI PAVIA.

Circondario di Pavia.

BELGIOIOSO (Mandamento) . . .	Aggregato il territorio di Cà de' Tiedoli (popolazione presente e residente 282), staccato dal mandamento di Pavia II	Legge 24 dicembre 1882	19340	20195
<i>Bordoncina (V. S. Giuseppe).</i>				
Cà de' Tiedoli (Territorio)	(Popolazione presente e residente 282): staccato dal soppresso comune di Corpi Santi di Pavia (mandamento di Pavia II) ed aggregato al comune di Fossarmato (mandamento di Belgioioso)	Id.	—	—
CAVA MANARA (Mandamento) . .	Ceduto il territorio di Minutole del Gerone (popolazione presente e residente 22) al mandamento di Casatisma, del circondario di Voghera	Legge 2 aprile 1885 . .	15176	15287
Corpi Santi di Pavia	(Popolazione presente 4293, residente 4285): soppresso ed aggregato al comune di Pavia, meno il territorio di Cà de' Tiedoli (popolazione presente e residente 282), aggregato al comune di Fossarmato (mandamento di Belgioioso)	Decreto 21 giugno 1883	—	—
<i>Corso (V. S. Giuseppe).</i>				
Fossarmato	Aggregato il territorio di Cà de' Tiedoli (popolazione presente e residente 282), staccato dal soppresso comune di Corpi Santi di Pavia	Id.	1444	1456
<i>Livello (V. S. Giuseppe).</i>				
Minutole del Gerone (Territorio)	(Popolazione presente e residente 22): staccato dal comune di Zinasco (mandamento di Cava Manara, circondario di Pavia) ed aggregato al comune di Bastida Pancarana (mandamento di Casatisma, circondario di Voghera)	Legge 2 aprile 1885 . .	—	—
Mirabello ed Uniti di Pavia . . .	Ceduti i territori di San Giuseppe, Bordoncina, Torretta, Livello, Corso e Scala (popolazione presente e residente 334) al comune di Pavia	Decreto 21 giugno 1883	1638	1653
PAVIA (Circondario)	Ceduto il territorio di Minutole del Gerone (popolazione presente e residente 22), al circondario di Voghera	Legge 2 aprile 1885 . .	153364	154941
Pavia	Aggregato il soppresso comune di Corpi Santi di Pavia, meno il territorio di Cà de' Tiedoli, (popolazione presente 4011, residente 4003) ed i territori di San Giuseppe, Bordoncina, Torretta, Livello, Corso e Scala (popolazione presente e residente 334), staccati dal comune di Mirabello ed Uniti di Pavia	Decreto 21 giugno 1883	34286	34070
PAVIA (2° Mandamento)	Ceduto il territorio di Cà de' Tiedoli (popolazione presente e residente 282) al mandamento di Belgioioso	Id.	25352	25606

VARIAZIONI DI NOME O DI TERRITORIO O DI DIPENDENZA.

Anni 1882-1887.

Pavia - Perugia.

FRAZIONI DI COMUNE COMUNI, MANDAMENTI CIRCONDARI (O DISTRETTI) O PROVINCE	VARIAZIONI AVVENUTE	DATA della legge o del decreto di variazione	POPOLAZIONE dei comuni, dei manda- menti, dei circondari (o distretti) e delle provin- cie secondo il censi- mento del 1881, tenuto conto delle variazioni di territorio.	
			presente	residente

Segue Circondario di Pavia.

S: Giuseppe, Bordoncina, Torretta, Livello, Corso e Scala (Territori) <i>Scala (V. S. Giuseppe).</i> <i>Torretta (V. S. Giuseppe).</i> Zinasco	(Popolazione presente e residente 334): staccati dal comune di Mirabello ed Uniti di Pavia ed aggregati a quello di Pavia Ceduto il territorio di Minutole del Gerone (popolazione presente e residente 22) al comune di Bastida Pancarana, del circondario di Voghera	Decreto 21 giugno 1883 Legge 2 aprile 1885 . .		
			4053	4061

Circondario di Voghera.

Bastida Pancarana <i>Canneto Pavese (V. Montù de' Gabbi)</i> CASATISMA (Mandamento) Minutole del Gerone (Territorio) Montù de' Gabbi VOGHERA (Circondario)	Aggregato il territorio di Minutole del Gerone (popolazione presente e residente 22), staccato dal comune di Zinasco, del circondario di Pavia Aggregato il territorio di Minutole del Gerone (popolazione presente e residente 22), staccato dal mandamento di Cava Manara, del circondario di Pavia (Popolazione presente e residente 22): staccato dal comune di Zinasco (mandamento di Cava Manara e circondario di Pavia) ed aggregato al comune di Bastida Pancarana (mandamento di Casatisma e circondario di Voghera) Assunta la denominazione di Canneto Pavese Aggregato il territorio di Minutole del Gerone (popolazione presente e residente 22), staccato dal circondario di Pavia	Legge 2 aprile 1885 . . Id. Id. Decreto 20 dicemb. 1885 Legge 2 aprile 1885 . .	1604 11648 — 123766	1630 11805 — 125894
---	--	---	--	--

PROVINCIA DI PERUGIA.

Circondario di Orvieto.

Allerona CITTÀ DELLA PIEVE (Mandam.) Ficulle FICULLE (Mandamento) Meana Monteleone d'Orvieto	Aggregata la frazione di Meana (popolazione presente e residente ab. 82) staccata dal comune di Ficulle Ceduti vari territori (popolazione presente e residente ab. 35) al comune di Ficulle Aggregato il comune di Monteleone d'Orvieto (popolazione presente 1978, residente 2000), staccato dal mandamento di Ficulle Aggregati vari territori (popolazione presente e residente ab. 35) staccati dal comune di Allerona Ceduta la frazione Meana (popolazione presente e residente ab. 82) al comune di Allerona Ceduto il comune di Monteleone d'Orvieto (popolazione presente 1978, residente 2000) al mandamento di Città della Pieve (Popolazione presente e residente ab. 82): staccata dal comune di Ficulle ed aggregata a quello di Allerona (Popolazione presente 1978, residente 2000): staccato dal mandamento di Ficulle ed aggregato a quello di città della Pieve	Legge 7 luglio 1887 . . Legge 18 luglio 1882 . . Legge 7 luglio 1887 . . Legge 18 luglio 1882 . . Legge 7 luglio 1887 . . Legge 18 luglio 1882 . .	1524 14937 2652 9321 —	1486 14908 2612 9245 —
---	--	---	--	--

VARIAZIONI DI NOME O DI TERRITORIO O DI DIPENDENZA.

Perugia - Pisa.

Anni 1882-1887.

FRAZIONI DI COMUNE COMUNI, MANDAMENTI CIRCONDARI (O DISTRETTI) E PROVINCE	VARIAZIONI AVVENUTE	DATA della legge o del decreto di variazione	POPOLAZIONE dei comuni, dei manda- menti, dei circondari (o distretti) e delle pro- vince secondo il censi- mento del 1881, tenuto conto delle variazioni di territorio.	
			presente	residente

Circondario di Rieti.

Monte S. Giovanni	Assunta la denominazione di Monte San Giovanni in Sabina	Decreto 27 aprile 1882	—	—
<i>Monte S. Giovanni in Sabina (V. Monte S. Giovanni).</i>				

PROVINCIA DI PIACENZA.

Circondario di Fiorenzuola d'Arda.

Caorso	(Popolazione presente 4293, residente 4391): ceduto al circondario di Piacenza	Legge 2 aprile 1885 .	—	—
Castelvetro Piacentino	(Popolazione presente 3943, residente 3924): id. id.	Id.	—	—
FIorenzuola d'Arda (Circond.)	Ceduti i comuni di Caorso (popolazione presente 4293, residente 4391), Castelvetro Piacentino (popolazione presente 3943, residente 3924) e Monticelli d'Ongina (popolazione presente 6527, residente 6757) al circondario di Piacenza	Id.	63114	66714
Monticelli d'Ongina	(Popolazione presente 6527, residente 6757): ceduto al circondario di Piacenza	Id.	—	—
MONTICELLI D'ONGINA (Mand.)	(Popolazione presente 14,763, residente 15,072): ceduto al circondario di Piacenza	Id.	—	—
Polignano Piacentino	Assunta la denominazione di San Pietro in Cerro .	Decreto 14 maggio 1882	—	—
<i>S. Pietro in Cerro (V. Polignano Piacentino).</i>				

Circondario di Piacenza.

<i>Bettola (V. Borgonure).</i>				
Borgonure	Assunta la denominazione di Bettola	Decreto 12 aprile 1885	—	—
Caorso	(Popolazione presente 4293, residente 4391): staccato dal circondario di Fiorenzuola d'Arda	Legge 2 aprile 1885 .	—	—
Castelvetro Piacentino	(Popolazione presente 3943, residente 3924) id. id. .	Id.	—	—
Monticelli d'Ongina	(Popolazione presente 6527, residente 6757): id. id.	Id.	—	—
MONTICELLI D'ONGINA (Mand.)	(Popolazione presente 14,763, resid. 15072): id. id.	Id.	—	—
PIACENZA (Circondario).	Aggregati i comuni di Caorso (popolazione presente 4293, residente 4391), Castelvetro Piacentino (popolazione presente 3943, residente 3924) e Monticelli d'Ongina (popolazione presente 6527, residente 6757), staccati dal circondario di Fiorenzuola d'Arda	Id.	163608	167889

PROVINCIA DI PISA.

Circondario di Pisa.

Calci	Aggregata la frazione Montemagno (popolazione presente 1155, residente 1213), staccata dal comune di Vicopisano	Decreto 1° settem. 1884	6532	6755
Montemagno	(Popolazione presente 1155, residente 1213), staccata dal comune e mandamento di Vicopisano ed aggregata al comune di Calci (mandam. di Pisa II)	Id.	—	—
PISA (2° Mandamento)	Aggregata la frazione Montemagno (popolazione presente 1155, residente 1213), staccata dal mandamento di Vicopisano	Id.	33326	33795
Vicopisano	Ceduta la frazione suddetta al comune di Calci . .	Id.	7061	7284
VICOPIsANO (Mandamento)	Id. id. al mandamento di Pisa II	Id.	19287	20127

VARIAZIONI DI NOME O DI TERRITORIO O DI DIPENDENZA.

Anni 1882-1887.

Porto Maurizio - Ravenna.

FRAZIONI DI COMUNE COMUNI, MANDAMENTI CIRCONDARI (O DISTRETTI) E PROVINCE	VARIAZIONI AVVENUTE	DATA della legge o del decreto di variazione	POPOLAZIONE dei comuni, dei manda- menti, dei circondari (o distretti) e delle pro- vincia secondo il censi- mento del 1881, tenuto conto delle variazioni di territorio.	
			presente	residente

PROVINCIA DI PORTO MAURIZIO.

Circondario di S. Remo.

<i>Col di Rodi (V. Colla).</i>				
Colla	Assunta la denominazione di Col di Rodi	Decreto 8 giugno 1882	—	—

PROVINCIA DI POTENZA.

Circondario di Melfi.

Atella	Ceduta la frazione Sterpeto (popolazione presente e residente 515) al comune di Avigliano, del circondario di Potenza	Legge 25 giugno 1882.	2492	2211
MELFI (Circondario)	Ceduta la frazione Sterpeto (popolazione presente e residente 515) al circondario di Potenza	Id.	109368	110247
Rionero in Vulture	Assunta la denominazione di Rionero in Vulture	Decreto 8 agosto 1884.	—	—
RIONERO IN VULTURE (Mand.) <i>Rionero in Vulture (V. Rionero in Vulture).</i>	Ceduta la frazione Sterpeto (popolazione presente e residente 515) al mandamento di Avigliano del circondario di Potenza.	Legge 25 giugno 1882.	13875	13900
Sterpeto	(Popolazione presente e residente 515): staccata dal comune di Atella (mandamento di Rionero in Vulture e circondario di Melfi) ed aggregata al comune e mandamento di Avigliano (circondario di Potenza).	Id.	—	—

Circondario di Potenza.

Avigliano	Aggregata la frazione Sterpeto (popolazione presente e residente 515), staccata dal comune di Atella, del circondario di Melfi	Legge 25 giugno 1882.	19399	19525
AVIGLIANO (Mandamento)	Aggregata la frazione Sterpeto (popolazione presente e residente 515) staccata dal mandamento di Rionero in Vulture, del circondario di Melfi.	Id.	22828	23236
Pietrafesa	Assunta la denominazione di Satriano di Lucania.	Decreto 23 dicemb. 1886	—	—
POTENZA (Circondario)	Aggregata la frazione Sterpeto (popolazione presente e residente 515), staccata dal circondario di Melfi	Legge 25 giugno 1882.	185507	194296
Sterpeto	(Popolazione presente e residente 515): staccata dal comune di Atella (mandamento di Rionero in Vulture e circondario di Melfi) ed aggregata al comune e mandamento di Avigliano (circondario di Potenza).	Id.	—	—
<i>Satriano di Lucania (V. Pietrafesa).</i>				

PROVINCIA DI RAVENNA.

RAVENNA (Provincia)	Ceduti i comuni di Castel del Rio (popolazione presente 2912, residente 2924), Fontana Ellice (popolazione presente 2039, residente 2078) e Tossignano (popolazione presente 2454, residente 2457) alla provincia di Bologna	Legge 3 giugno 1884 .	218359	219208
--------------------------------------	--	-----------------------	--------	--------

VARIAZIONI DI NOME O DI TERRITORIO O DI DIPENDENZA.

Ravenna - Roma.

Anni 1882-1887.

FRAZIONI DI COMUNE COMUNI, MANDAMENTI CIRCONDARI (O DISTRETTI) E PROVINCE	VARIAZIONI AVVENUTE	DATA della legge o del decreto di variazione	POPOLAZIONE dei comuni, dei manda- menti, dei circondari (o distretti) e delle pro- vincie secondo il censi- mento del 1881, tenuto conto delle variazioni di territorio.	
			presente	residente

Circondario di Faenza.

CASOLA VALSENO (Mandam.)	Ceduti i comuni di Castel del Rio (popolazione presente 2912, residente 2924), Fontana Elice (popolazione presente 2039, residente 2078) e Tossignano (popolazione presente 2454, residente 2457) al mandamento di Imola, del circondario di Imola, in provincia di Bologna.	Legge 3 giugno 1884.	4516	4525
Castel del Rio	(Popolazione presente 2912, residente 2924): ceduto al circondario di Imola, in provincia di Bologna.	Id.	—	—
FAENZA (Circondario)	Ceduti i comuni di Castel del Rio (popolazione presente 2912, residente 2924), Fontana Elice (popolazione presente 2039, residente 2078) e Tossignano (popolazione presente 2454, residente 2457) al circondario di Imola, in provincia di Bologna.	Id.	67772	68127
Fontana Elice	(Popolazione presente 2039, residente 2078): ceduto al circondario di Imola, in provincia di Bologna.	Id.	—	—
Tossignano	(Popolazione presente 2454, residente 2457): ceduto al circondario di Imola, in provincia di Bologna.	Id.	—	—

PROVINCIA DI REGGIO DI CALABRIA.

Circondario di Gerace.

Bruzzano Zeffirio	Ceduta una zona di territorio con una popolazione presente e residente di 122 abitanti al comune di Staiti.	Decreto 31 dicemb. 1884	1468	1479
Staiti	Aggregata una zona di territorio con una popolazione presente e residente di 122 abitanti staccata dal comune di Bruzzano Zeffirio.	Id.	1520	1550

PROVINCIA DI REGGIO NELL'EMILIA.

Circondario di Reggio.

Carpineti	Cedute le frazioni Cavola (popolazione presente 565, residente 585) e Corneto (popolazione presente 369, residente 377) al comune di Toano.	Decreto 5 giugno 1884.	5301	5285
CARPINETI (Mandamento)	Cedute le frazioni suddette al mandamento di Villa Minozzo.	Id.	9481	9577
Cavola	(Popolazione presente 565, residente 585): staccata dal comune e mandamento di Carpineti ed aggregata al comune di Toano (mandamento di Villa Minozzo).	Id.	—	—
Corneto	(Popolazione presente 369, residente 377): id. id.	Id.	—	—
Toano	Aggregate le frazioni Cavola (popolazione presente 565, residente 585) e Corneto (popolazione presente 369, residente 377) staccate dal comune di Carpineti.	Id.	3360	3600
VILLA MINOZZO (Mandamento)	Aggregate le frazioni suddette, staccate dal mandamento di Carpineti.	Id.	9094	11468

PROVINCIA DI ROMA.

Circondario di Roma.

Anguillara Sabazia	(Popolazione presente 1307, residente 1045): staccato dal mandamento di Campagnano di Roma ed aggregato a quello di Bracciano.	Legge 2 aprile 1885.	—	—
BRACCIANO (Mandamento)	Aggregato il comune di Anguillara Sabazia (popolazione presente 1307, residente 1045), staccato dal mandamento di Campagnano di Roma.	Id.	9048	8446

VARIAZIONI DI NOME O DI TERRITORIO O DI DIPENDENZA.

Anni 1882-1887.

Roma.

FRAZIONI DI COMUNE COMUNI-MANDAMENTI CIRCONDARI (O DISTRETTI) E PROVINCE	VARIAZIONI AVVENUTE	DATA della legge o del decreto di variazione	POPOLAZIONE dei comuni, dei manda- menti, dei circondari (o distretti) e delle pro- vincie secondo il censi- mento del 1881, tenuto conto delle variazioni di territorio.	
			presente	residente

Segue Circondario di Roma.

CAMPAGNANO DI ROMA (Mand.)	Ceduto il comune suddetto al mandamento di Bracciano	Legge 2 aprile 1885 . .	5045	4589
Cerneto	Assunta la denominazione di Monterufo	Decreto 10 dicemb. 1885	—	—
<i>Cerreto Laziale (V. Monterufo).</i>				
<i>Cineto Romano (V. Scarpa).</i>				
FRASCATI (Mandamento)	Aggregato il territorio di Molara (popolazione presente e residente 130) (α), staccato dal mandamento di Roma VI	Decreto 27 agosto 1884	21530	18667
Grottaferrata	Aggregato il territorio suddetto, staccato dal comune di Roma	Id.	1960	1738
Mentana	(Popolazione presente 1058, residente 929) staccato dal mandamento di Roma VI ed aggregato al nuovo mandamento di Monte Rotondo	Legge 29 giugno 1884.	—	—
Molara (Territorio)	(Popolazione presente e residente 130 (α): staccato dal comune di Roma (mandamento di Roma VI) ed aggregato al comune di Grottaferrata (mandamento di Frascati)	Decreto 27 agosto 1884	—	—
Monte Rotondo	(Popolazione presente 3967, residente 3910): staccato dal mandamento di Roma VI e costituitosi in mandamento, conservando la stessa denominazione	Legge 29 giugno 1884.	—	—
MONTE ROTONDO (Mandamento)	Nuovo mandamento formato dai comuni di Mentana (popolazione presente 1058, residente 929) e Monte Rotondo (popolazione presente 3967, residente 3910), staccati dal mandamento di Roma VI	Id.	5025	4539
Monterufo	Assunta la denominazione di Cerreto Laziale	Decreto 4 luglio 1886.	—	—
<i>Monterufo (V. Cerneto).</i>				
Roma	Ceduto il territorio di Molara (popolazione approssimativa presente e residente 130) (α), al comune di Grottaferrata	Decreto 27 agosto 1884	300337	275507
ROMA (6° Mandamento)	Staccati i comuni di Mentana (popolazione presente 1058, residente 929) e Monte Rotondo (popolazione presente 3967, residente 3910) costituitisi in mandamento col nome di Monte Rotondo	Legge 29 giugno 1884.)	41463	27558
	Ceduto il territorio di Molara (popolazione presente e residente 130) (α), al mandamento di Frascati	Decreto 27 agosto 1884.)	—	—
Sant'Angelo in Capoccia	Assunta la denominazione di Sant'Angelo Romano	Decreto 28 maggio 1885	—	—
<i>Sant'Angelo Romano (V. Sant'Angelo in Capoccia).</i>				
Scarpa	Assunta la denominazione di Cineto Romano	Decreto 24 aprile 1884	—	—
Trevignano	Assunta la denominazione di Trevignano Romano	Decreto 30 maggio 1884	—	—
<i>Trevignano Romano (V. Trevignano).</i>				

Circondario di Velletri.

CORI (Mandamento)	Aggregati i comuni di Norma (popolazione presente 2207, residente 2113) e Rocca Massima (popolazione presente 1218, residente 1187); staccati rispettivamente dal mandamento di Sezze e dal mandamento di Velletri	Legge 2 aprile 1885 . .	9725	9592
Norma	(Popolazione presente 2207, residente 2113): staccato dal mandamento di Sezze ed aggregato a quello di Cori	Id.	—	—

(α) Questa cifra, comunicata dal Ministero dell'Interno con la nota del 4 settembre 1884; n. 15369, non concorda con quella che dà il Municipio di Roma per lo stesso territorio di Molara (16 abitanti nel 1871 e 18 nel 1881).

VARIAZIONI DI NOME O DI TERRITORIO O DI DIPENDENZA.

Roma - Sassari.

Anni 1882-1887.

FRAZIONI DI COMUNE COMUNI, MANDAMENTI CIRCONDARI (O DISTRETTI) E PROVINCE	VARIAZIONI AVVENUTE	DATA della legge o del decreto di variazione	POPOLAZIONE dei comuni, dei manda- menti, dei circondari (o distretti) e delle pro- vince secondo il censi- mento del 1881, tenuto conto delle variazioni di territorio.	
			presente	residente

Segue Circondario di Velletri.

Rocca Massima	(Popolazione presente 1218, residente 1187): staccato dal mandamento di Velletri ed aggregato a quello di Cori	Legge 2 aprile 1885 . .	—	—
SEZZE (Mandamento)	Ceduto il comune di Norma (popolazione presente 2207, residente 2113) al mandamento di Cori . .	Id.	11952	11339
VELLETRI (Mandamento).	Ceduto il comune di Rocca Massima (popolazione presente 1218, residente 1187) al mandamento di Cori.	Id.	19589	17469

PROVINCIA DI ROVIGO.

<i>Cà Emo (V. Fusana di Polesine)</i>				
Fasana di Polesine	Assunta la denominazione di Cà Emo	Decreto 28 maggio 1882	—	—

PROVINCIA DI SASSARI.

Circondario di Tempio Pausania.

Arzachena (frazione del comune di Tempio Pausania) (a) . .	(Popolazione presente 1590, residente 1569): staccata dal mandamento di Tempio Pausania ed aggregata al nuovo mandamento di Terranova Pausania	Legge 8 luglio 1883 .	—	—
CALANGIANUS (Mandamento) .	Ceduta la frazione di Nuchis (popolazione presente 621, residente 612) al nuovo mandamento di Terranova Pausania	Id.	5552	5348
LA MADDALENA (Mandamento)	Staccato il comune di Terranova Pausania (popolazione presente 3553, residente 3268) costituito in mandamento conservando la stessa denominazione	Id.	3923	4000
Nuchis (Frazione del comune omonimo) (a)	(Popolazione presente 621, residente 612): staccata dal mandamento di Calangianus ed aggregata al nuovo mandamento di Terranova Pausania .	Id.	—	—
Telti (frazione del comune di Tempio Pausania) (a)	(Popolazione presente e residente 1137): staccata dal mandamento di Tempio Pausania ed aggregata al nuovo mandamento di Terranova Pausania .	Id.	—	—
TEMPIO PAUSANIA (Mandamento)	Cedute le frazioni Arzachena (popolazione presente 1590, residente 1569) e Telti (popolazione presente e residente 1137) al nuovo mandamento di Terranova Pausania	Id.	8461	8541
Terranova Pausania	(Popolazione presente 3553, residente 3268): staccato dal mandamento La Maddalena e costituito in mandamento unitamente alle frazioni Arzachena, Nuchis e Telti colla denominazione di Terranova Pausania	Id.	—	—
TERRANOVA PAUSANIA (Mand.)	Nuovo mandamento formato dal comune di Terranova Pausania (popolazione presente 3553, residente 3268) staccato dal mandamento La Maddalena, dalle frazioni di Arzachena (popolazione presente 1590, residente 1569) e Telti (popolazione presente e residente 1137), staccate dal mandamento di Tempio Pausania, e dalla frazione di Nuchis (popolazione presente 621, residente 612) staccata dal mandam. di Calangianus	Id.	6901	6586

(a) Sebbene le frazioni Arzachena e Telti appartenenti al comune di Tempio Pausania, e la frazione Nuchis, appartenente al comune di Nuchis, siano state aggregate, per gli effetti giudiziari al nuovo mandamento di Terranova Pausania, il rimanente territorio dei comuni di Tempio e di Nuchis continua rispettivamente a far parte, anche giudiziariamente, dei mandamenti di Tempio e Calangianus.

VARIAZIONI DI NOME O DI TERRITORIO O DI DIPENDENZA.

Anni 1882-1887.

Teramo - Torino.

FRAZIONI DI COMUNE COMUNI, MANDAMENTI CIRCONDARI (O DISTRETTI) E PROVINCE	VARIAZIONI AVVENUTE	DATA della legge o del decreto di variazione	POPOLAZIONE dei comuni, dei mandamenti, dei circondari (o distretti) e delle provincie secondo il censimento del 1881, tenuto conto delle variazioni di territorio.	
			presente	residente

PROVINCIA DI TERAMO.

Circondario di Teramo.

Le Quote fraz. del comune di Montepagano) <i>Rosburgo (V. Le Quote).</i>	Assunta la denominazione di Rosburgo	Decreto 22 maggio 1887	—	—
---	--	------------------------	---	---

PROVINCIA DI TORINO.

Circondario d'Aosta.

Antey-la-Magdeleine <i>La Magdeleine (V. Antey-la-Magdeleine)</i>	Assunta la denominazione di La-Magdeleine	Decreto 30 luglio 1883	—	—
---	---	------------------------	---	---

Circondario d'Ivrea.

LESSOLO (Mandamento)	Ceduti i comuni di Quassolo (popolazione presente 468, residente 490), Quincinetto (popolazione presente 1352, residente 1384) e Tavagnasco (popolazione presente 863, residente 1007) al mandamento di Settimo Vittone	Legge 5 luglio 1882 .	3308	3688
Quassolo	(Popolazione presente 468, residente 490), staccato dal mandamento di Lessolo ed aggregato a quello di Settimo Vittone.	Id.	—	—
Quincinetto	(Popolazione presente 1352, residente 1384), id. id.	Id.	—	—
SETTIMO VITTORE (Mandam.)	Aggregati i comuni di Quassolo (popolazione presente 468, residente 490), Quincinetto (popolazione presente 1352, residente 1384) e Tavagnasco (popolazione presente 863, residente 1007), staccati dal mandamento di Lessolo	Id.	10307	10879
Tavagnasco	(Popolazione presente 863, residente 1007): staccato dal mandamento di Lessolo ed aggregato a quello di Settimo Vittone.	Id.	—	—

Circondario di Susa.

Bousson	Ceduta la frazione Rollières (popolazione presente 162 residente 174) al comune di Sauze di Cesana.	Decreto 25 maggio 1882	302	315
Rollières	(Popolazione presente 162, residente 174): staccata dal comune di Bousson ed aggregata a quello di Sauze di Cesana.	Id.	—	—
Sauze di Cesana	Aggregata la frazione Rollières (popolazione presente 162, residente 174), staccata dal comune di Bousson	Id.	483	651
Villar Almese <i>Villar Dora (V. Villar Almese).</i>	Assunta la denominazione di Villar Dora	Decreto 11 gennaio 1885	—	—

Circondario di Torino.

Brandizzo	(Popolazione presente 1726, residente 1772): staccato dal mandamento di Volpiano ed aggregato a quello di Chivasso.	Legge 18 luglio 1882 .	—	—
CASALBORGONE (Mandamento).	Ceduto il comune di Castagneto (popolazione presente e residente 1311) al mandamento di Chivasso.	Legge 3 giugno 1884 .	7109	7494
CASALLE TORINESI (Mandam.).	Ceduto il comune di Settimo Torinese (popolazione presente 3886, residente 3930) al mandamento di Volpiano	Id.	10659	10583

VARIAZIONI DI NOME O DI TERRITORIO O DI DIPENDENZA.

Torino - Venezia.

Anni 1882-1887.

FRAZIONI DI COMUNE COMUNI, MANDAMENTI CIRCONDARI (O DISTRETTI) E PROVINCE	VARIAZIONI AVVENUTE	DATA della legge o del decreto di variazione	POPOLAZIONE dei comuni, dei manda- menti, dei circondari (o distretti) e delle pro- vincie secondo il censi- mento del 1881, tenuto conto delle variazioni di territorio.	
			presente	residente

Segue Circondario di Torino.

Castagneto	(Popolazione presente e residente 1311): staccato dal mandamento di Casalborgone ed aggregato a quello di Chivasso	Legge 3 giugno 1884 .	—	—
CHIVASSO (Mandamento)	Aggregato il comune di Brandizzo (popolazione presente 1726, residente 1772), staccato dal mandamento di Volpiano.	Legge 18 luglio 1882 .	21362	21541
	Aggregato il comune di Castagneto (popolazione presente e residente 1311), staccato dal mandamento di Casalborgone	Legge 3 giugno 1884 .		
<i>Rocca Canavese (V. Rocca di Corio)</i>				
Rocca di Corio	Assunta la denominazione di Rocca Canavese	Decreto 17 aprile 1884	—	—
Settimo Torinese	(Popolazione presente 3886, residente 3930): staccato dal mandamento di Caselle Torinesi ed aggregato a quello di Volpiano.	Legge 3 giugno 1884 .	—	—
<i>Villanova Canavese (V. Villanova di Mathi).</i>				
Villanova di Mathi	Assunta la denominazione di Villanova Canavese	Decreto 16 luglio 1885	—	—
VOLPIANO (Mandamento)	Ceduto il comune di Brandizzo (popolazione presente 1726, residente 1772) al mandamento di Chivasso	Legge 18 luglio 1882 .	11189	11464
	Aggregato il comune di Settimo Torinese (popolazione presente 3886, residente 3930), staccato dal mandamento di Caselle Torinesi	Legge 3 giugno 1884 .		

PROVINCIA DI TREVISO.

Castello di Godego	Ceduta la frazione Castione (popolazione presente 376, residente 377) al comune di Loria	Legge 7 luglio 1887 .	3441	3463
Castione	(Popolazione presente 376, residente 377): staccata dal comune di Castello di Godego ed aggregata a quello di Loria	Id.	—	—
Gorgo	Assunta la denominazione di Gorgo al Monticano.	Decr. 14 febbraio 1886	—	—
<i>Gorgo al Monticano (V. Gorgo).</i>				
Loria	Aggregata la frazione Castione (popolazione presente 376, residente 377) staccata dal comune di Castello di Godego	Legge 7 luglio 1887 .	4036	4080
Meduna	Assunta la denominazione di Meduna di Livenza	Decreto 8 agosto 1884	—	—
<i>Meduna (V. Meduna di Livenza).</i>				

PROVINCIA DI UDINE.

<i>Bonavilla (V. Casamatta).</i>				
Casamatta (fraz. del comune di Pasiàn di Prato)	Assunta la denominazione di Bonavilla	Decreto 29 luglio 1882	—	—

PROVINCIA DI VENEZIA.

Malamocco	(Popolazione presente 1984, residente 1840): soppresso ed aggregato al comune di Venezia	Decreto 18 gennaio 1883	—	—
Venezia	Aggregato il comune di Malamocco (popolazione presente 1984, residente 1840)	Id.	134810	131691

RIASSUNTO

DELLE CREAZIONI, SOPPRESSIONI E VARIAZIONI DI TERRITORIO

DEI COMUNI E DEI MANDAMENTI

E DELLE VARIAZIONI DI TERRITORIO DEI CIRCONDARI (O DISTRETTI) E DELLE PROVINCE

DAL 1° GENNAIO 1882 AL 31 DICEMBRE 1887

A. — CREAZIONI DI COMUNI DAL 1° GENNAIO 1882 AL 31 DICEMBRE 1887.

COMUNI CREATI	TERRITORI coi quali fu formato il Comune	POPOLAZIONE dei nuovi Comuni alla data della creazione, secondo il censimento del 1881		CIRCONDARI E PROVINCE ai quali appartengono i nuovi Comuni		DATA DEL DECRETO DI CREAZIONE
		Presente	Residente	Circondari	Province	

A n n o 1 8 8 2 .

Rio Marina	Frazione di <i>Rio Marina</i> staccata dal comune di Rio dell' Elba.	3505	4001	Portoferraio	Livorno	21 maggio
----------------------	--	------	------	--------------	---------	-----------

A n n o 1 8 8 3 .

Ponte Buggianese	Frazione di <i>Ponte Buggianese</i> staccata dal comune di Buggiano.	6144	6545	Lucca	Lucca	6 maggio
----------------------------	--	------	------	-------	-------	----------

A n n o 1 8 8 4 .

Marciana Marina.	Frazioni di <i>Marciana Marina, S. Ilario con Pila, S. Pietro in Campo, Marina di Campo e Pianosa</i> , staccate dal comune di Marciana.	5189	5260	Portoferraio	Livorno	23 marzo
Bresso	Frazione di <i>Bresso</i> staccata dal comune di Affori.	1701	1728	Milano	Milano	8 agosto

Anni 1885, 1886 e 1887: nessuna creazione di comune.

Abis. — SOPPRESSIONI DI COMUNI DAL 1° GENNAIO 1882 AL 31 DICEMBRE 1887.

COMUNI SOPPRESSI	COMUNI ai quali fu aggregato il territorio	POPOLAZIONE dei Comuni soppressi alla data della soppressione, secondo il censimento del 1881		CIRCONDARI E PROVINCE ai quali appartenevano i Comuni soppressi		DATA DEL DECRETO DI SOPPRESSIONE
		Presente	Residente	Circondari (o distretti)	Province	

A n n o 1 8 8 2 .

Pizzolano	<i>Somaglia</i>	421	417	Lodi	Milano	16 febbraio
---------------------	-----------------	-----	-----	------	--------	-------------

A n n o 1 8 8 3 .

Colciago	<i>Lurago d'Erba</i>	584	612	Como	Como	11 settembre
Corpi Santi di Pavia	<i>Pavia e Fossarmato</i>	4293	4285	Pavia	Pavia	21 giugno
Malamocco	<i>Venezia</i>	1984	1840	Venezia	Venezia	18 gennaio

A n n o 1 8 8 4 .

Camerlata	<i>Como</i>	2517	2549	Como	Como	7 dicembre
Monte Olimpino	<i>Como</i>	2272	2524	Como	Como	7 dicembre

Anni 1885, 1886 e 1887: nessuna soppressione di comune.

B. — CREAZIONI DI MANDAMENTI DAL 1° GENNAIO 1882 AL 31 DICEMBRE 1887. (*)

MANDAMENTI CREATI	TERRITORI coi quali fu formato il Mandamento	POPOLAZIONE dei nuovi Mandamenti alla data della creazione, secondo il censimento del 1881		CIRCONDARI E PROVINCE ai quali appartengono i nuovi Mandamenti		DATA DELLA LEGGE DI CREAZIONE
		Presente	Residente	Circondari	Province	

Anno 1882: nessuna creazione di mandamento.

A n n o 1 8 8 3 .

Terranova Pausania	Comune di <i>Terranova Pausania</i> (pop. pres. ab. 3553, res. ab. 3268) staccato dal mandamento della <i>Maddalena</i> ; frazioni di <i>Arzachena</i> (pop. pres. ab. 1590, res. ab. 1569) e di <i>Telti</i> (pop. pres. e res. ab. 1137) del comune di <i>Tempio Pausania</i> , staccate dal mandamento di <i>Tempio Pausania</i> ; e frazione di <i>Nuchis</i> (pop. pres. ab. 621, res. ab. 612) del comune omonimo, staccata dal mandamento di <i>Calangianus</i>	6901	6586	Tempio Pausan.	Sassari	8 luglio
---------------------------	--	------	------	----------------	---------	----------

A n n o 1 8 8 4 .

Villarosa	Comune di <i>Villarosa</i> (pop. pres. ab. 9652, res. ab. 9601) staccato dal mandamento di <i>Calascibetta</i>	9652	9601	Piazza Armerina	Caltanissetta	3 giugno
Monte Rotondo . . .	Comuni di <i>Mentana</i> (pop. pres. ab. 1058, res. ab. 929) e di <i>Monte Rotondo</i> (pop. pres. ab. 3967, res. ab. 3910) staccati dal mandam. di <i>Roma 6°</i>	5025	4839	Roma	Roma	29 giugno

Anni 1885, 1886 e 1887: nessuna creazione di mandamento

(*) Dal 1° gennaio 1882 al 31 dicembre 1887 non vi furono soppressioni di mandamenti.

C. — VARIAZIONI NEL TERRITORIO DE

Numero d'ordine	C O M U N I	POPOLAZIONE dei Comuni prima della variazione, secondo il censimento del 1881		CIRCONDARI (O DISTRETTI) E PROVINCE ai quali appartengono i comuni.		DATA DELLA LEGGE o del decreto di variazione
		Presente	Residente	C i r c o n d a r i (o distretti)	Province	
1	Somaglia	2688	2662	Lodi	Milano	Decreto 16 febbraio
2	Rocca del Fluvione	2257	2275	Ascoli Piceno	Ascoli Piceno	Decreto 2 marzo
3	Venarotta	3474	3482	Id.	Id.	Id.
4	Rio dell' Elba	6089	6584	Portoferraio	Livorno	Decreto 21 maggio
5	Sauze di Cesana	321	477	Susa	Torino	Decreto 25 maggio
6	Bousson	464	489	Id.	Id.	Id.
7	Missaglia	1409	1401	Lecco	Como	Decreto 4 giugno
8	Monticello	2258	2330	Id.	Id.	Id.
9	Avigliano	18884	19010	Potenza	Potenza	Legge 25 giugno
10	Atella	3007	2726	Melfi	Id.	Id.
11	San Giorgio in Bosco	3462	3471	Cittadella	Padova	Legge 5 luglio
12	Piazzola sul Brenta	5892	5898	Padova	Id.	Id.
A n n						
13	Venezia	132826	129851	Venezia	Venezia	Decreto 18 gennaio
14	Buggiano	10625	11029	Lucca	Lucca	Decreto 6 maggio
15	Fossarmato	1162	1174	Pavia	Pavia	Decreto 21 giugno
16	Pavia	29941	29733	Id.	Id.	Id.

COMUNI DAL 1° GENNAIO 1882 AL 31 DICEMBRE 1887.

A G G R E G A Z I O N I			C E S S I O N I				POPOLAZIONE dei Comuni dopo la variazione, secondo il censimento del 1881		Numero d'ordine
TERRITORIO AGGREGATO	POPOLAZIONE del territ. aggregato alla data dell'aggregazione, secondo il censimento del 1881		TERRITORIO CEDUTO	POPOLAZIONE del territorio ceduto alla data della cessione, secondo il censimento del 1881		Presente	Residente		
	Presente	Residente		Presente	Residente				
1882.									
<i>Pizzolano</i> (comune soppresso) . . .	421	417	3109	3079	1	
{ <i>Casacagnano</i> (fraz. del comune di Venarotta)	224	226	3066	3087	2	
	<i>Cerqueto</i> (id. id.)	230							228
<i>Valcinante</i> (id. id.)	355	358	3066	3087	2	
....	<i>Casacagnano, Cerqueto e Valcinante</i> suddette.	809	812	2665	2670	3	
....	<i>Rio Marina</i> (fraz. costituente il nuovo comune di Rio Marina)	3505	4001	2584	2583	4	
<i>Rollières</i> (fraz. del com. di Bousson)	162	174	483	651	5	
....	<i>Rollières</i> suddetta.	162	174	302	315	6	
{ <i>Missagliola</i> (parte di territ. del comune di Monticello)	32	32	1594	1586	7	
<i>Molinate</i> (id. id.)	119	119							
<i>Rangione</i> (id. id.)	34	34							
....	<i>Missagliola, Molinate e Rangione</i> suddetti	185	185	2073	2145	8	
<i>Sterpeto</i> (fraz. del comune di Atella del circondario di Melfi) . . .	515	515	19399	19525	9	
....	<i>Sterpeto</i> suddetta	515	515	2492	2211	10	
{ <i>Giabarassa</i> (parte di territ. del com. di Piazzola sul Brenta del distr. di Padova)	191	191	3840	3849	11	
<i>Parte di Presina e Romania</i> (id. id.)	187	187							
....	<i>Giabarassa e parte di Presina e Romania</i> suddetti	378	378	5514	5520	12	
1883.									
<i>Malamocco</i> (comune soppresso) . .	1984	1840	134810	131691	13	
....	<i>Ponte Buggianese</i> (fraz. costituente il nuovo comune di Ponte Buggianese).	6144	6545	4481	4484	14	
<i>Cà de' Tiedoli</i> (parte di territ. del sop. com. di Corpi Santi di Pavia)	282	282	1444	1456	15	
<i>Corpi Santi di Pavia</i> (com. soppresso), meno il territ. di Cà de' Tiedoli	4011	4003	34286	34070	16	
{ <i>S. Giuseppe, Bordoncina, Torretta, Livello, Corso, Scala</i> (parti di territ. del comune di Mirabello ed Uniti di Pavia).	334	334	34286	34070	16	

C. — VARIAZIONI NEL TERRITORIO DEI

Numero d'ordine	C O M U N I	POPOLAZIONE dei Comuni prima della variazione, secondo il censimento del 1881		CIRCONDARI (O DISTRETTI) E PROVINCE ai quali appartengono i comuni		DATA DELLA LEGGE o del decreto di variazione
		Presente	Residente	Circondari (o distretti)	Province	
<i>Segue A n n o</i>						
17	Mirabello ed Uniti di Pavia	1972	1987	Pavia	Pavia	Decreto 21 giugno
18	Vellano	2953	3045	Lucca	Lucca	Decreto 26 luglio
19 (V. 30)	Villa Basilica	8358	9400	Id.	Id.	Id.
20 (V. 29)	Pescia	13073	13318	Id.	Id.	Id.
21	Lurago d'Erba	1253	1284	Como	Como	Decreto 11 settembre
A n n o						
22 (V. 61)	Murazzano	2316	2506	Mondovi	Cuneo	Decreto 27 gennaio
23 (V. 60)	Bonvicino	686	669	Id.	Id.	Id.
24	Marciana	7626	7692	Portoferraio	Livorno	Decreto 23 marzo
25	Filignano	1955	2181	Isernia	Campobasso	Decreto 3 aprile
26	Rocchetta a Volturno	2239	2484	Id.	Id.	Id.
27	Borgotaro	7329	7765	Borgotaro	Parma	Decreto 10 aprile
28	Berceto	6444	7343	Id.	Id.	Id.
29 (V. 20)	Pescia	13971	14274	Lucca	Lucca	Decreto 15 maggio
30 (V. 19)	Villa Basilica	7567	8397	Id.	Id.	Id.
31	Toano	2426	2638	Reggio Emilia	Reggio Emilia	Decreto 5 giugno
32	Carpineti	6235	6247	Id.	Id.	Id.

COMUNI DAL 1° GENNAIO 1882 AL 31 DICEMBRE 1887.

AGGREGAZIONI			CESSIONI				POPOLAZIONE del Comuni dopo la variazione, secondo il censimento del 1881		Numero d'ordine
TERRITORIO AGGREGATO	POPOLAZIONE del territ. aggregato alla data dell'aggregazione, secondo il censimento del 1881		TERRITORIO CEDUTO	POPOLAZIONE del territorio ceduto alla data della cessione, secondo il censimento del 1881		Presente	Residente		
	Presente	Residente		Presente	Residente				

1883.

....	<i>S. Giuseppe, Bordoncina, Torretta, Livello, Corso e Scala</i> (territori ceduti al comune di Pavia) . .	334	334	1638	1653	17
<i>Ponito</i> (fraz. del comune di Villa Basilica)	405	546	<i>Pietrabona</i> (fraz. ceduta al comune di Pescia)	898	956	2846	3092	18
<i>Stiappa</i> (id. id.)	386	457						
....	<i>Pontito e Stiappa</i> suddette. . . .	791	1003	7567	8397	19 (V. 30)
<i>Pietrabona</i> (fraz. del com. di Vellano)	898	956	13971	14274	20 (V. 29)
<i>Colciago</i> (comune soppresso) . . .	584	612	1837	1896	21

1884.

<i>Lovera</i> (fraz. del com. di Bonvicino)	217	223	2533	2729	22 (V. 61)	
....	<i>Lovera</i> suddetta.	217	223	469	446	23 (V. 60)	
....	<i>Marciana Marina</i> (fraz. costituente il nuovo comune di Marciana)	2235	2426	2437	2432	24	
....		<i>S. Ilario con Pila</i> (id. id.) . . .	702				698
....		<i>S. Pietro in Campo</i> (id. id.) . .	996				1009
....		<i>Marina di Campo</i> (id. id.) . . .	482				524
....	<i>Pianosa</i> (id. id.)	774	603				
<i>Cerasuolo</i> (fraz. dal comune di Rocchetta a Volturno)	599	599	2554	2780	25	
....	<i>Cerasuolo</i> suddetta	599	599	1640	1885	26	
<i>Belforte</i> (fraz. del com. di Berceto)	580	642	8115	8637	27	
<i>Gorro</i> (id. id.)	206	230							
....	<i>Belforte e Gorro</i> suddette. . . .	786	872	5658	6471	28	
<i>Veneri</i> (fraz. del comune di Villa Basilica)	1196	1206	16687	17088	29 (V. 20)	
<i>Colodi</i> (id. id.)	1520	1608							
....	<i>Veneri e Colodi</i> suddette. . . .	2716	2814	4851	5583	30 (V. 19)	
<i>Cavola</i> (fraz. del com. di Carpineti)	565	585	3360	3600	31	
<i>Corneto</i> (id. id.)	369	377							
....	<i>Cavola e Corneto</i> suddette. . . .	934	962	5301	5285	32	

C. — VARIAZIONI NEL TERRITORIO DEI

Numero d'ordine	C O M U N I	POPOLAZIONE dei Comuni prima della variazione, secondo il censimento del 1881		CIRCONDARI (O DISTRETTI) E PROVINCE ai quali appartengono i Comuni		DATA DELLA LEGGE o del decreto di variazione
		Presente	Residente	Circondari (o distretti)	Province	

Segue Anno

33	Domodossola	3577	3643	Domodossola	Novara	Decreto 19 giugno
34	Vagna	692	749	Id.	Id.	Id.
35	Lucca	68063	70399	Lucca	Lucca	Decreto 22 giugno
36	Borgo a Mozzano	9600	10950	Id.	Id.	Id.
37	Capannori	43673	47816	Id.	Id.	Id.
38	Fornero	216	221	Pallanza	Novara	Decreto 21 luglio
39	Massiola	360	457	Id.	Id.	Id.
40	Affori	7236	7302	Milano	Milano	Decreto 8 agosto
41	Grottaferrata	1830	1608	Roma	Roma	Decreto 27 agosto
42	Roma	300467	275637	Id.	Id.	Id.
43	Calci	5377	5542	Pisa	Pisa	Decreto 1 settembre
44	Vicopisano	8216	8497	Id.	Id.	Id.
45	Lograto	1285	1269	Brescia	Brescia	Decreto 22 ottobre
46	Mairano	1539	1544	Id.	Id.	Id.
47	Como	25560	26395	Como	Como	Decreto 7 dicembre
48	Villa d' Almè	1335	1398	Bergamo	Bergamo	Decreto 31 dicembre
49	Almenno San Salvatore	1949	2016	Id.	Id.	Id.
50	Casarano	4839	4870	Gallipoli	Lecce	Id.

COMUNI DAL 1° GENNAIO 1882 AL 31 DICEMBRE 1887.

AGGREGAZIONI			CESSIONI				POPOLAZIONE dei Comuni dopo la variazione, secondo il censimento del 1881		Numero d'ordine
TERRITORIO AGGREGATO	POPOLAZIONE del territ. aggregato alla data dell'aggregazione, secondo il censimento del 1881		TERRITORIO CEDUTO	POPOLAZIONE del territorio ceduto alla data della cessione, secondo il censimento del 1881		Presente	Residente		
	Presente	Residente		Presente	Residente				
Zona di territorio del com. di Vagna	15	15	3592	3658	33	
....	Zona di territ. ceduta al comune di Domodossola	15	15	677	734	34	
Zona di territ. del com. di Borgo a Mozzano	53	53	Zona di territ. ceduta al comune di Capannori	53	53	68063	70399	35	
....	Zona di territ. ceduta al comune di Lucca	53	53	9547	10897	36	
Zona di terr. del comune di Lucca.	53	53	43726	47869	37	
Piana (fraz. del com. di Massiola).	89	93	305	314	38	
....	Piana suddetta	89	93	271	364	39	
....	Bresso (fraz. costituente il nuovo comune di Bresso).	1701	1728	5535	5574	40	
Molara (parte di territ. del comune di Roma)	130	130	1960	1738	41	
....	Molara suddetto.	130	130	300337	275507	42	
Montemagno (frazione del comune di Vicopisano)	1155	1213	6532	6755	43	
....	Montemagno suddetto	1155	1213	7061	7284	44	
Valabbio (parte di territ. del comune di Mairano)	25	25	1310	1294	45	
....	Valabbio suddetto.	25	25	1514	1519	46	
{ Camerlata (comune soppresso) . .	2517	2549	30349	31268	47	
{ Monte Olimpino (id. id.)	2272	2324							
Oltre Brembo (parte di territ. del com. di Almenno S. Salvatore).	104	104	1439	1502	48	
....	Oltre Brembo suddetto.	104	104	1845	1912	49	
Melissano (frazione del comune di Taviano)	1595	1618	6434	6488	50	

C. — VARIAZIONI NEL TERRITORIO DEI

Numero d'ordine	C O M U N I	POPOLAZIONE dei Comuni prima della variazione, secondo il censimento del 1881		CIRCONDARI (O DISTRETTI) E PROVINCE ai quali appartengono i Comuni		DATA DELLA LEGGE o del decreto di variazione
		Presente	Residente	Circondari (o distretti)	Province	

Segue **A n n o**

51	Taviano	4596	4648	Gallipoli	Lecce	Decreto 31 dicembre
52	Staiti	1398	1428	Gerace	Reggio Calabria	Id.
53	Bruzzano Zeffirio	1590	1601	Id.	Id.	Id.

A n n o

54	Bastida Pancarana	1582	1608	Voghera	Pavia	Legge 2 aprile
55	Zinasco	4075	4083	Pavia	Id.	Id.

Anno 1886 — Nessuna

A n n o

56	Allerona	1477	1439	Orvieto	Perugia	Legge 7 luglio
57	Ficulle	2699	2659	Id.	Id.	Id.
58	Loria	3660	3703	Castelfranco Veneto	Treviso	Id.
59	Castello di Godego	3817	3840	Id.	Id.	Id.
60 (V. 29)	Bonvicino	469	446	Mondovi	Cuneo	Decreto 22 maggio
61 (V. 22)	Murazzano	2533	2729	Id.	Id.	Id.

COMUNI DAL 1° GENNAIO 1882 AL 31 DICEMBRE 1887.

AGGREGAZIONI			CESSIONI				POPOLAZIONE dei Comuni dopo la variazione, secondo il censimento del 1881		Numero d'ordine
TERRITORIO AGGREGATO	POPOLAZIONE del territ. aggregato alla data dell'aggregazione, secondo il censimento del 1881		TERRITORIO CEDUTO	POPOLAZIONE del territorio ceduto alla data della cessione, secondo il censimento del 1881		Presente	Residente		
	Presente	Residente		Presente	Residente				

1884.

.....	<i>Melissano (fraz. ceduta al comune di Casarano)</i>	1595	1618	3001	3030	51
Zona di territorio, del comune di Bruzzano Zeffirio	122	122	1520	1550	52
.....	Zona di terr. ced. al com. di Staiti	122	122	1468	1479	53

1885.

<i>Minutole del Gerone (parte di territ. del com. di Zinasco del circond. di Pavia)</i>	22	22	1604	1630	54
.....	<i>Minutole del Gerone</i> suddetto . . .	22	22	4053	4061	55

variazione di territorio.

1887.

<i>Meana (fraz. del comune di Ficulles)</i>	82	82	Vari territ. ceduti al com. di Ficulles	35	35	1524	1486	56
Vari territori del com. di Allerona	35	35	<i>Meana</i> suddetta	82	82	2652	2612	57
<i>Castione (fraz. del com. di Castello di Godego)</i>	376	377	4036	4080	58
.....	<i>Castione</i> suddetta	376	377	3441	3463	59
<i>Lovera (fraz. del com. di Murazzano)</i>	217	223	686	669	60 (V. 23)
.....	<i>Lovera</i> suddetta	217	223	2316	2506	61 (V. 22)

D. — VARIAZIONI NEL TERRITORIO DEI MANDAMENTI

Numero d'ordine	M A N D A M E N T I	POPOLAZIONE dei Mandamenti prima della variazione, secondo il censimento del 1881		CIRCONDARI (O DISTRETTI) E PROVINCE ai quali appartengono i Mandamenti		DATA DELLA LEGGE o del decreto di variazione
		Presente	Residente	Circondari (o distretti)	Province	
1	Codogno	29093	29469	Lodi	Milano	Decreto 16 febbraio
2	Casale Pusterlengo	32440	32788	Id.	Id.	Id.
3	Staglieno	15600	15987	Genova	Genova	Legge 14 maggio
4	Torriglia	12848	14841	Id.	Id.	Id.
5	Avigliano	22313	22721	Potenza	Potenza	Legge 25 giugno
6	Rionero in Vulture	14390	14415	Melfi	Id.	Id.
7	Cocconato	7586	8012	Asti	Alessandria	Legge 5 luglio
8	Montiglio	8576	9058	Casale Monferrato	Id.	Id.
9	Cittadella	35347	35465	Cittadella	Padova	Id.
10	Padova 3^a	69719	69956	Padova	Id.	Id.
11	Settimo Vittone	7624	7998	Ivrea	Torino	Id.
12	Lessolo	5991	6569	Id.	Id.	Id.
13	Città della Pieve	12959	12908	Orvieto	Perugia	Legge 18 luglio
14	Ficulle	11299	11245	Id.	Id.	Id.

A n n o

DAL 1° GENNAIO 1882 AL 31 DICEMBRE 1887.

A G G R E G A Z I O N I			C E S S I O N I				POPOLAZIONE dei Mandamenti dopo la variazione, secondo il censimento del 1881		Numero d'ordine
TERRITORIO AGGREGATO	POPOLAZIONE del territ. aggregato alla data dell'aggregazione, secondo il censimento del 1881		TERRITORIO CEDUTO	POPOLAZIONE del territorio ceduto alla data della cessione, secondo il censimento del 1881		Presente	Residente		
	Presente	Residente		Presente	Residente				

1882.

<i>Pizzolano</i> (comune soppresso del mandamento di Casale Pusterlengo)	421	417	29514	29886	1
....	<i>Pizzolano</i> suddetto	421	417	32019	32371	2
<i>Bargagli</i> (comune del mandamento di Torriglia)	3154	3306	18754	19293	3
....	<i>Bargagli</i> suddetto	3154	3306	9694	11535	4
<i>Sterpato</i> (fraz. del mandamento di Rionero in Vulture del circondario di Melfi)	515	515	22828	23236	5
....	<i>Sterpato</i> suddetta	515	515	13875	13900	6
<i>Piovà</i> (comune del mandamento di Montiglio del circondario di Casale Monferrato)	1266	1368	8852	9380	7
....	<i>Piovà</i> suddetto	1266	1368	7310	7690	8
<i>Giarabassa</i> (terr. del mandamento di Padova 3° del distretto di Padova)	191	191	35725	35843	9
<i>Parte di Presina e Romania</i> (id.)	187	187	69311	69578	10
....	<i>Giarabassa e parte di Presina e Romania</i> suddetti	378	378	69311	69578	10
<i>Quassolo</i> (com. del mand. di Settimo Vittone)	468	490	10807	10879	11
<i>Quincinetto</i> (id.)	1352	1384						
<i>Tavagnasco</i> (id.)	863	1007						
....	<i>Quassolo, Quincinetto e Tavagnasco</i> suddetti	2683	2881	3308	3688	12
<i>Monteleone d'Orvielo</i> (comune del mandamento di Ficulle)	1978	2000	14937	14908	13
....	<i>Monteleone d'Orvielo</i> suddetto	1978	2000	9321	9245	14

D. — VARIAZIONI NEL TERRITORIO DEI MANDAMENTI

Numero d'ordine	M A N D A M E N T I	POPOLAZIONE dei Mandamenti prima della variazione, secondo il censimento del 1881		CIRCONDARI (O DISTRETTI) E PROVINCE ai quali appartengono i Mandamenti		DATA DELLA LEGGE o del decreto di variazione
		Presente	Residente	Circondari (o distretti)	Province	
<i>Segue</i> A n n o						
15 (V. 37)	Chivasso	18325	18458	Torino	Torino	Legge 18 luglio
16 (V. 39)	Volpiano	9029	9306	Id.	Id.	Id.
17	Langhirano	9317	9701	Parma	Parma	Legge 24 dicembre
18	Corniglio	13827	16011	Id.	Id.	Id.
A n n o						
19	Belgiojoso	19658	19913	Pavia	Pavia	Decreto 21 giugno
20	Pavia 2°	25634	25888	Id.	Id.	Id.
21	Calangianus	6173	5960	Tempio Pausania	Sassari	Legge 8 luglio
22	La Maddalena	7476	7268	Id.	Id.	Id.
23	Tempio Pausania	11188	11247	Id.	Id.	Id.
24 (V. 32)	Pescia	28596	29379	Lucca	Lucca	Decreto 26 luglio
25 (V. 33)	Capannori 2°	26441	28440	Id.	Id.	Id.
A n n o						
26 (V. 65)	Murazzano	6500	6885	Mondovi	Cuneo	Decreto 27 gennaio
27 (V. 64)	Dogliani	9285	9401	Id.	Id.	Id.

DAL 1° GENNAIO 1882 AL 31 DICEMBRE 1887.

AGGREGAZIONI			CESSIONI				POPOLAZIONE dei Mandamenti dopo la variazione, secondo il censimento del 1881		Numero d'ordine
TERRITORIO AGGREGATO	POPOLAZIONE del territ. aggregato alla data dell'aggregazione, secondo il censimento del 1881		TERRITORIO CEDUTO	POPOLAZIONE del territorio ceduto alla data della cessione, secondo il censimento del 1881		il censimento del 1881			
	Presente	Residente		Presente	Residente	Presente	Residente		

1882.

<i>Brandizzo</i> (comune del mandamento di Volpiano)	1726	1772	20051	20230	15 (V. 37)
....	<i>Brandizzo</i> suddetto	1726	1772	7303	7534	16 (V. 39)
<i>Tizzano Val Parma</i> (comune del mandamento di Corniglio) . . .	3740	4166	13057	13867	17
....	<i>Tizzano Val Parma</i> suddetto . .	3740	4166	10087	11845	18

1883.

<i>Cà de' Tiedoli</i> (territorio del mandamento di Pavia 2°)	282	282	19940	20195	19
....	<i>Cà de' Tiedoli</i> suddetto	282	282	25352	25606	20
....	<i>Nuchis</i> (frazione del comune omonimo costituente parte del nuovo mandamento di Terranova Pausania)	621	612	5552	5348	21
....	<i>Terranova Pausania</i> (comune costituente parte del nuovo mandamento di Terranova Pausania).	3553	3268	3923	4000	22
....	<i>Arzachena</i> (frazione del comune di Tempio Pausania costituente parte del nuovo mandamento di Terranova Pausania)	1590	1569	8461	8541	23
....		<i>Telti</i> (id. id.)	1137			
{ <i>Stiappa</i> (frazione del mandamento di Capannori 2°)	386	457	29387	30382	24 (V. 32)
....	<i>Stiappa e Pontito</i> suddette	791	1003	25650	27437	25 (V. 33)

1884.

<i>Lovera</i> (frazione del mandamento di Dogliani)	217	223	6717	7108	26 (V. 65)
....	<i>Lovera</i> suddetta	217	223	9068	9178	27 (V. 64)

D. — VARIAZIONI NEL TERRITORIO DEI MANDAMENTI

Numero d'ordine	M A N D A M E N T I	POPOLAZIONE dei Mandamenti prima della variazione, secondo il censimento del 1881		CIRCONDARI (O DISTRETTI) E PROVINCE ai quali appartengono i Mandamenti		DATA DELLA LEGGE o del decreto di variazione
		Presente	Residente	Circondari (o distretti)	Province	
28	Venafro	12392	12643	Isernia	Campobasso	Decreto 3 aprile
29	Castellone al Volturno.	9925	11113	Id.	Id.	Id.
30	Borgotaro.	13132	14020	Borgotaro	Parma	Decreto 10 aprile
31	Berceto.	6444	7343	Id.	Id.	Id.
32 (V. 24)	Pescia	29387	30382	Lucca	Lucca	Decreto 15 maggio
33 (V. 25)	Capannori 2°	25650	27437	Id.	Id.	Id.
34	Imola	35129	36072	Imola	Bologna	Legge 3 giugno
35	Casola Valsenio	11921	11984	Faenza	Ravenna	Id.
36	Cafascibetta	16519	16502	Piazza Armerina	Caltanissetta	Id.
37 (V. 15)	Chivasso	20051	20230	Torino	Torino	Id.
38	Casalborgone	8420	8805	Id.	Id.	Id.
39 (V. 16)	Volpiano	7303	7534	Id.	Id.	Id.
40	Caselle Torinesi.	14545	14513	Id.	Id.	Id.

Segue **A n n o**

DAL 1° GENNAIO 1882 AL 31 DICEMBRE 1887.

AGGREGAZIONI			CESSIONI				Numero d'ordine	
TERRITORIO AGGREGATO	POPOLAZIONE del territ. aggregato alla data dell'aggregazione, secondo il censimento del 1881		TERRITORIO CEDUTO	POPOLAZIONE del territorio ceduto alla data della cessione, secondo il censimento del 1881		POPOLAZIONE dei Mandamenti dopo la variazione, secondo il censimento del 1881		
	Presente	Residente		Presente	Residente	Presente		Residente

1884.

<i>Cerasuolo</i> (fraz. del mandamento di Castellone al Volturno) . . .	599	599	12991	13242	28
....	<i>Cerasuolo</i> suddetta	599	599	9326	10514	29
{ <i>Belforte</i> (frazione del mandamento di Berceto)	580	642	13918	14892	30
{ <i>Gorro</i> (id.)	206	230						
....	<i>Belforte e Gorro</i> suddette	786	872	5658	6471	31
{ <i>Veneri</i> (frazione del mandamento di Capannori 2°)	1196	1206	32103	33196	32 (V. 24)
{ <i>Collodi</i> (id.)	1520	1608						
....	<i>Veneri e Collodi</i> suddette	2716	2814	22934	24623	33 (V. 25)
{ <i>Castel del Rio</i> (comune del mandamento di Casola Valsenio, circ. di Faenza, prov. di Ravenna)	2912	2924	42534	43531	34
{ <i>Fontana Elice</i> (id.)	2039	2078						
{ <i>Tossignano</i> (id.)	2454	2457						
....	<i>Castel Del Rio, Fontana Elice e Tossignano</i> suddetti	7405	7459	4516	4525	35
....	<i>Villarosa</i> (comune costituente il nuovo mandamento di Villarosa)	9652	9601	6867	6901	36
<i>Castagneto</i> (com. del mandamento di Casalborgone)	1311	1311	21362	21541	37 (V. 15)
....	<i>Castagneto</i> suddetto	1311	1311	7109	7494	38
<i>Settimo Torinese</i> (comune del mandamento di Caselle Torinesi) .	3886	3930	11189	11464	39 (V. 16)
....	<i>Settimo Torinese</i> suddetto	3886	3930	10659	10583	40

D. — VARIAZIONI NEL TERRITORIO DEI MANDAMENTI

Numero d'ordine	M A N D A M E N T I	POPOLAZIONE dei Mandamenti prima della variazione, secondo il censimento del 1881		CIRCONDARI (O DISTRETTI) E PROVINCE ai quali appartengono i Mandamenti		DATA DELLA LEGGE o del decreto di variazione
		Presente	Residente	Circondari (o distretti)	Province	

Segue **A n n o**

41	Villa Minozzo	8160	10506	Reggio Emilia	Reggio Emilia	Decreto 5 giugno
42	Carpineti	10415	10539	Id.	Id.	Id.
43	Lucca 2°	38244	40179	Lucca	Lucca	Decreto 22 giugno
44	Borgo a Mozzano	25988	29514	Id.	Id.	Id.
45	Capannori 1°	25590	28776	Id.	Id.	Id.
46 (V. 48)	Roma 6°	46618	32507	Roma	Roma	Legge 29 giugno
47	Frascati	21400	18537	Id.	Id.	Decreto 27 agosto
48 (V. 46)	Roma 6°	41593	27668	Id.	Id.	Id.
49	Pisa 2°	32471	32582	Pisa	Pisa	Decreto 1 settembre
50	Vicopisano	20442	21340	Id.	Id.	Id.
51	Ospitaletto	21319	20778	Brescia	Brescia	Decreto 22 ottobre
52	Bagnolo Mella	21233	20809	Id.	Id.	Id.

A n n o

53	Moncalvo	7309	7466	Casale Monferrato	Alessandria	Legge 2 aprile
54	Tonco	10586	10858	Id.	Id.	Id.
55	Casatisma	11626	11783	Voghera	Pavia	Id.

DAL 1° GENNAIO 1882 AL 31 DICEMBRE 1887.

A G G R E G A Z I O N I			C E S S I O N I				POPOLAZIONE dei Mandamenti dopo la variazione, secondo il censimento del 1881		Numero d'ordine
TERRITORIO AGGREGATO	POPOLAZIONE del territ. aggregato alla data dell' aggregazione, secondo il censimento del 1881		TERRITORIO CEDUTO	POPOLAZIONE del territorio ceduto alla data della cessione, secondo il censimento del 1881		Presente	Residente		
	Presente	Residente		Presente	Residente				

1884.

<i>Cavola</i> (frazione del mandamento di Carpineti)	565	585	9094	11468	41
<i>Corneto</i> (id.)	369	377	9094	11468	41
....	<i>Cavola e Corneto</i> suddette.	934	962	9481	9577	42
Zona di territorio del mandamento di Borgo a Mozzano	53	53	Zona di territorio ceduta al mandamento di Capannori 1°	53	53	38244	40179	43
....	Zona di territorio ceduta al mandamento di Lucca 2°	53	53	25935	29461	44
Zona di territorio del mandamento di Lucca 2°	53	53	25643	28829	45
....	<i>Mentana</i> (com. costituente parte del nuovo mand. di Monte Rotondo)	1058	929	41593	27668	46 (V. 48)
....		<i>Monte Rotondo</i> (id.)	3967			
<i>Molara</i> (territorio del mandamento di Roma 6°)	130	130	21530	18667	47
....	<i>Molara</i> suddetto	130	130	41463	27538	48 (V. 46)
<i>Montemagno</i> (frazione del mandamento di Vicopisano)	1155	1213	33626	33795	49
....	<i>Montemagno</i> suddetta	1155	1213	19287	20127	50
<i>Valabbio</i> (territ. del mandamento di Bagnolo Mella)	25	25	21344	20803	51
....	<i>Valabbio</i> suddetto	25	25	21208	20784	52

1885.

<i>Penango</i> (comune del mandamento di Toneco)	2032	2064	9341	9530	53
....	<i>Penango</i> suddetto	2032	2064	8554	8794	54
<i>Minutole del Gerone</i> (territorio del mandam. di Cava Manara del circondario di Pavia)	22	22	11648	11805	55

D. — VARIAZIONI NEL TERRITORIO DEI MANDAMENTI

Numero d'ordine	M A N D A M E N T I	POPOLAZIONE dei Mandamenti prima della variazione, secondo il censimento del 1881		CIRCONDARI (O DISTRETTI) E PROVINCIE ai quali appartengono i Mandamenti		DATA DELLA LEGGE o del decreto di variazione
		Presente	Residente	Circondari (o distretti)	Province	

Segue **A n n o**

56	Cava Manara	15198	15309	Pavia	Pavia	Legge 2 aprile
57	Bracciano	7741	7401	Roma	Roma	Id.
58	Campagnano di Roma	6352	5634	Id.	Id.	Id.
59	Cori	6300	6292	Velletri	Id.	Id.
60	Sezze	14159	13452	Id.	Id.	Id.
61	Velletri	20807	18656	Id.	Id.	Id.

A n n o

62	Gallarate	28368	29582	Gallarate	Milano	Legge 11 aprile
63	Cuggiono	34533	36766	Abbategrasso	Id.	Id.

A n n o

64 (V. 27)	Dogliani	9068	9178	Mondovi	Cuneo	Decreto 29 maggio
65 (V. 26)	Murazzano	6717	7108	Id.	Id.	Id.

DAL 1° GENNAIO 1882 AL 31 DICEMBRE 1887.

A G G R E G A Z I O N I			C E S S I O N I				POPOLAZIONE dei Mandamenti dopo la variazione, secondo il censimento del 1881		Numero d'ordine
TERRITORIO AGGREGATO	POPOLAZIONE del territ. aggregato alla data dell'aggregazione, secondo il censimento del 1881		TERRITORIO CEDUTO	POPOLAZIONE del territorio ceduto alla data della cessione, secondo il censimento del 1881		Presente	Residente		
	Presente	Residente		Presente	Residente			Presente	

1885.

....	<i>Minutole del Gerone</i> (territorio ceduto al mand. di Casatisma del circondario di Voghera) . .	22	22	15176	15287	56
<i>Anguillara Sabazia</i> (comune del mand. di Campagnano di Roma)	1307	1045	9048	8446	57
....	<i>Anguillara Sabazia</i> suddetto . .	1307	1045	5045	4589	58
<i>Norma</i> (comune del mandamento di Sezze)	2207	2113	9725	9592	59
<i>Rocca Massima</i> (comune del mandamento di Velletri)	1218	1187						
....	<i>Norma</i> suddetto	2207	2113	11952	11339	60
....	<i>Rocca Massima</i> suddetto	1218	1187	19589	17469	61

1886.

<i>Lonate Pozzolo</i> (comune del mandamento di Cuggiono del circondario di Abbiategrasso) . . .	4923	5091	33201	34673	62
....	<i>Lonate Pozzolo</i> suddetto	4923	5091	29610	31675	63

1887.

<i>Lovera</i> (frazione del mandamento di Murazzano)	217	223	9285	9401	64 (V. 27)
....	<i>Lovera</i> suddetta	217	223	6500	6885	65 (V. 26)

E. — VARIAZIONI NEL TERRITORIO DEI CIRCONDARI (O DISTRETTI)

Numero d'ordine	CIRCONDARI (O DISTRETTI) E PROVINCIE	POPOLAZIONE dei Circondari (o Distretti) e delle Province prima della variazione secondo il censimento del 1881		DATA DELLA LEGGE di variazione
		Presente	Residente	
				A n n o
1	Circondario di Potenza	184992	193781	25 giugno
2	Id. di Melfi (Potenza)	109883	110762	Id.
3	Id. di Asti (Alessandria)	166678	170670	5 luglio
4	Id. di Casale Monferrato (Id.)	154433	156681	Id.
5	Distretto di Cittadella (Padova)	35347	35465	Id.
6	Id. di Padova	141893	140709	Id.
				Anno 1883 —
				A n n o
7	Circondario di Imola (Bologna)	66120	66996	3 giugno
8	Id. di Faenza (Ravenna)	75177	75586	Id.
9	Provincia di Bologna	457474	461172	Id.
10	Id. di Ravenna	225764	226667	Id.
				A n n o
11	Circondario di Piacenza	148840	152817	2 aprile
12	Id. di Fiorenzuola d'Arda (Piacenza)	77877	81786	Id.
13	Id. di Voghera (Pavia)	123744	125872	Id.
14	Id. di Pavia	153386	154963	Id.
				A n n o
15	Circondario di Gallarate (Milano)	153486	157502	11 aprile
16	Id. di Abbiategrosso (Id.)	108761	111985	Id.

Anno 1887 —

(a) Costituenti l'intero Mandamento di Monticelli d'Ongina.

DELL'E PROVINCE DAL 1° GENNAIO 1882 AL 31 DICEMBRE 1887.

AGGREGAZIONI			CESSIONI				POPOLAZIONE dei Circondari (o Distretti) e delle Province dopo la variazione secondo il censimento del 1881	Numero d'ordine	
TERRITORIO AGGREGATO	POPOLAZIONE del territ. aggregato alla data dell'aggregazione, secondo il censimento del 1881		TERRITORIO CEDUTO	POPOLAZIONE del territorio ceduto alla data della cessione, secondo il censimento del 1881		Presente			Residente
	Presente	Residente		Presente	Residente				

1882.

<i>Sterpeto</i> (fraz. del circond. di Melfi)	515	515	185507	194296	1
....	<i>Sterpeto</i> suddetta	515	515	109368	110247	2
<i>Piovà</i> (com. del circond. di Casale Monferrato)	1266	1368	167944	172038	3
....	<i>Piovà</i> suddetto	1266	1368	159167	155313	4
<i>Giarabassa</i> (territorio del distretto di Padova)	191	191	35725	35843	5
Parte di <i>Presina</i> e <i>Romania</i> (id.)	187	187						
....	<i>Giarabassa</i> e parte di <i>Presina</i> e <i>Romania</i> suddetti	378	378	141515	140331	6

Nessuna variazione.

1884.

<i>Castel del Rio</i> (comune del circond. di Faenza, prov. di Ravenna)	2912	2924	73525	74455	7
<i>Fontana Elice</i> (id.)	2039	2078						
<i>Tossignano</i> (id.)	2454	2457						
....	<i>Castel del Rio, Fontana Elice</i> e <i>Tossignano</i> suddetti	7405	7459	67772	68127	8
<i>Castel del Rio, Fontana Elice</i> e <i>Tossignano</i> suddetti	7405	7459	464879	468631	9
....	<i>Castel del Rio, Fontana Elice</i> e <i>Tossignano</i> suddetti	7405	7459	218359	219208	10

1885.

<i>Caorso</i> (comune del circondario di Fiorenzuola d'Arda) . . .	4293	4391	163603	167889	11
<i>Castelvetro Piacentino</i> (id.) . . .	3943	3924						
<i>Monticelli d'Ongina</i> (id.)	6527	6757						
....	(a) <i>Caorso, Castelvetro Piacentino</i> e <i>Monticelli d'Ongina</i> suddetti .	14763	15072	63114	66714	12
<i>Minutole del Gerone</i> (territorio del circondario di Pavia)	22	22	123766	125894	13
....	<i>Minutole del Gerone</i> suddetto . .	22	22	153364	154941	14

1886.

<i>Lonate Pozzolo</i> (comune del circondario di Abbiategrasso) .	4923	5091	158409	162593	15
....	<i>Lonate Pozzolo</i> suddetto	4923	5091	103838	106894	16

Nessuna variazione.

OSSERVAZIONI CIRCA LA POPOLAZIONE DEI COMUNI

CALCOLATA PER GLI ANNI 1882-85.

Nella tavola I del Movimento dello Stato Civile è indicata per ciascun comune la cifra di popolazione al 31 dicembre dell'anno a cui si riferiscono le notizie. Per calcolare questa popolazione si aggiunge alla cifra della popolazione di fatto determinata coll'ultimo censimento l'eccedenza dei nati sui morti posteriormente a quell'operazione demografica. Molti comuni però variano di popolazione per distacco di una o più frazioni o per aggregazione di altre frazioni appartenenti a comuni finitimi. Alcune volte anzi una frazione od un intero comune cambiano di circoscrizione amministrativa; cosicchè viene ad essere alterata la cifra complessiva della popolazione di un circondario o di una provincia. Nei volumi del Movimento dello Stato Civile non fu sempre tenuto conto di queste variazioni di territorio; si è perciò creduto opportuno di indicare nel prospetto che segue le correzioni che debbono essere fatte ad alcune cifre di popolazione date nei 4 volumi per gli anni 1882-85.

POPOLAZIONE CALCOLATA NEGLI ANNI 1882-85.

	C I F R E pubblicate nei volumi del Movimento dello Stato Civile				C I F R E C O R R E T T E			
	31 dicem. 1882	31 dicem. 1883	31 dicem. 1884	31 dicem. 1885	31 dicem. 1882	31 dicem. 1883	31 dicem. 1884	31 dicem. 1885

PROVINCIA DI ALESSANDRIA.

Circondario di Asti	168221	169706	169500	170985
Id. di Casale Monferrato .	156049	156862	154770	155583

PROVINCIA DI ASCOLI PICENO.

Circondario di Ascoli.

Comune di Rocca del Fluvione . .	3083	3104	3144	3187	3090	3111	3151	3194
Id. di Venarotta	2703	2732	2752	2776	2696	2725	2745	2769

PROVINCIA DI BERGAMO.

Circondario di Bergamo.

Comune di Almenno S. Salvatore	1989	2014	1883	1908
Id. di Villa d'Almè	1369	1403	1475	1509

PROVINCIA DI BOLOGNA.

Circondario d'Imola	67082	74753	..
Provincia di Bologna	467183	474854	..

POPOLAZIONE CALCOLATA NEGLI ANNI 1882-85.

		C I F R E pubblicate nei volumi del Movimento dello Stato Civile				C I F R E C O R R E T T E			
31 dicem.	31 dicem.	31 dicem.	31 dicem.	31 dicem.	31 dicem.	31 dicem.	31 dicem.	31 dicem.	
1882	1883	1884	1885	1882	1883	1884	1885		

PROVINCIA DI BRESCIA.

Circondario di Brescia.

Comune di Lograto	1303	1325	1329	1351
Id. di Mairano	1591	1627	1565	1601

PROVINCIA DI CAMPOBASSO.

Circondario d' Isernia.

Comune di Filignano	2018	2055	2028	2665
Id. di Rocchetta a Volturno	2289	2328	1679	1718

PROVINCIA DI COMO.

Circondario di Como.

Comune di Como	25518	30571	..
--------------------------	----	----	-------	----	----	----	-------	----

PROVINCIA DI CUNEO.

Circondario di Mondovì.

Comune di Bonvicino	709	710	486	487
Id. di Murazzano	2442	2504	2665	2727

PROVINCIA DI LECCE.

Circondario di Gallipoli.

Comune di Casarano	5021	5144	6671	6794
Id. di Taviano	4755	4793	3105	3143

PROVINCIA DI LIVORNO.

Circondario di Portoferraio.

Comune di Marciana	7908	2527	..
Id. di Marciana Marina	—	—	Nulla	..	—	—	5381	..
Id. di Rio dell'Elba	2153	2166	2207	2221	2612	2625	2666	2680
Id. di Rio Marina	4001	4023	4071	4112	3542	3564	3612	3653

POPOLAZIONE CALCOLATA NEGLI ANNI 1882-85.

	C I F R E pubblicate nei volumi del Movimento dello Stato Civile				C I F R E C O R R E T T E			
	31 dicem.	31 dicem.	31 dicem.	31 dicem.	31 dicem.	31 dicem.	31 dicem.	31 dicem.
	1882	1883	1884	1885	1882	1883	1884	1885

PROVINCIA E CIRCONDARIO DI LUCCA.

Comune di Borgo a Mozzano.	9937	10043	9882	9988
Id. di Buggiano	10938	4431	4530	..	4613	4651	4750
Id. di Capannori	45163	45984	45218	46039
Id. di Pescia	13206	13319	13416	..	14122	16996	17093
Id. di Ponte Buggianese	—	Nulla	6577	6697	—	6325	6357	6477
Id. di Vellano	3011	3020	3058	..	2899	2908	2946
Id. di Villa Basilica	8495	8570	8601	..	7691	5005	5036

PROVINCIA DI MILANO.

Circondario di Milano.

Comune di Affori.	7655	5856	..
Id. di Bresso	—	—	Nulla	..	—	—	1799	..

PROVINCIA DI NOVARA.

Circondario di Domodossola.

Comune di Domodossola	3623	3649	3643	3664
Id. di Vagna.	703	715	688	700

Circondario di Pallanza.

Comune di Fornero	224	221	313	310
Id. di Massiola	360	363	271	274

PROVINCIA DI PADOVA.

Distretto di Cittadella.

Comune di S. Giorgio in Bosco.	3830	3850	3919	3962	3838	3858	3927	3970
Totale del Distretto	35960	36195	36778	37337	35968	36203	36786	37345

Distretto di Padova.

Comune di Piazzola sul Brenta.	5635	5705	5809	5917	5627	5697	5801	5909
Totale del Distretto	142715	144265	146214	148070	142707	144257	146206	148062

PROVINCIA DI PARMA.

Circondario di Borgotaro.

Comune di Bereeto	6632	6709	5826	5903
Id. di Borgotaro	7629	7736	8435	8542

POPOLAZIONE CALCOLATA NEGLI ANNI 1882-85.

	C I F R E pubblicate nei volumi del Movimento dello Stato Civile				C I F R E C O R R E T T E			
	31 dicem.	31 dicem.	31 dicem.	31 dicem.	31 dicem.	31 dicem.	31 dicem.	31 dicem.
	1882	1883	1884	1885	1882	1883	1884	1885

PROVINCIA DI PAVIA.

Circondario di Pavia.

Comune di Fossarmato	1211	1262	1280	..	1495	1546	1564
Id. di Mirabello ed Uniti di Pavia	2038	2086	2117	..	1696	1744	1775
Id. di Pavia	33534	33484	33438	..	33592	33542	33496
Id. di Zinasco	4327	4904
Totale del Circondario	160015	159992

Circondario di Voghera.

Comune di Bastida Pancarana	1654	1677
Totale del Circondario	128364	128387

PROVINCIA DI PIACENZA.

Circondario di Fiorenzuola d'Arda	80853	65354
Id. di Piacenza	153263	168762

PROVINCIA DI PISA.

Circondario di Pisa.

Comune di Calci	5544	5644	6744	6844
Id. di Vicopisano	8539	8613	7339	7413

PROVINCIA DI RAVENNA.

Circondario di Faenza	76629	68958	..
Provincia di Ravenna	230928	223257	..

PROVINCIA DI REGGIO CALABRIA.

Circondario di Gerace.

Comune di Bruzzano Zeffirio	1558	1561	1439	1442
Id. di Staiti	1405	1424	1524	1543

POPOLAZIONE CALCOLATA NEGLI ANNI 1882-85.

	C I F R E pubblicate nei volumi del Movimento dello Stato Civile				C I F R E C O R R E T T E			
	31 dicem.	31 dicem.	31 dicem.	31 dicem.	31 dicem.	31 dicem.	31 dicem.	31 dicem.
	1882	1883	1884	1885	1882	1883	1884	1885

PROVINCIA DI REGGIO EMILIA.

Circondario di Reggio.

Comune di Carpineti	6369	6417	5417	5465
Id. di Toano	2463	2540	3415	3492

PROVINCIA DI ROMA.

Circondario di Roma.

Comune di Grottaferrata	1907	1936	2038	2067
Id. di Roma	302197	303470	302066	303339

PROVINCIA DI TORINO.

Circondario di Susa.

Comune di Bousson	288	286	287	286	300	298	299	298
Id. di Sauze di Cesana	491	490	495	494	479	478	483	482

ERRATA-CORRIGE

INTRODUZIONE.

PAGINA	VIII	Linea 1 ^a — <i>invece di</i> Il numero dei matrimoni conchiusi nel 1886 (233,310) pari ecc. — <i>leggasi</i> Il numero dei matrimoni conchiusi nel 1886 (233,310) è pari ecc.	
»	CXXXII	Comune di Venezia — colonna n. 6 — <i>invece di</i> 17,384 <i>leggasi</i> 17 437	
»	Id. — Id.	id. — » » 7 — » » 18 713 » 18 741	
»	CXXXIII	Id. — Id. — id. — » » 10 — » » 133 481 » 133 506	
»	Id. — Id.	id. — » » 11 — » » 137 864 » 137 889	
»	Id. — Id.	id. — » » 12 — » » 128 823 » 128 848	

TAVOLE.

PAGINA	3	Circondario di Acqui	— comune di Orsara Bormida — morti maschi	— <i>invece di</i> 22 <i>leggasi</i> 19
»	3	Id. id.	— id. id. — morte femmine	— » » 21 » 24
»	3	Id. id.	— Totale morti maschi	— » » 1361 » 1358
»	3	Id. id.	— Id. morte femmine	— » » 1368 » 1371
»	42	Id. di Sciacca	— comune di Montevago — popolazione	— » » 3439 » 3437
»	54	Id. di Domossola	— Totale nati maschi	— » » 525 » 523
»	65	Id. di Porto Maurizio	— comune di Carpasio — popolazione	— » » 964 » 764
»	90	Distretto di Verona	— id. di S. Massimo all'Adige — popolazione	— » » 3077 » 3079
»	126	Provincia di Siena	— mese di dicembre — Totale nati	— » » 596 » 586
»	129	Id. di Perugia	— id. di luglio — Totale morte femmine	— » » 522 » 523

INDICE

INTRODUZIONE.

PARAG. I. — Avvertenze preliminari e risultati generali del movimento dello stato civile	Pag.	v
» II. — Matrimoni — <i>Stato civile degli sposi — Fecondità — Età degli sposi — Per mesi e stagioni — Istruzione elementare degli sposi — Durata della vedovanza degli sposi passati a seconde nozze</i>	»	VIII
» III. — Nati (esclusi i nati-morti) — <i>Per sesso — Legittimi e illegittimi — Per mesi</i>	»	XLV
» IV. — Nati-morti	»	LVIII
» V. — Fecondità della popolazione	»	LXIII
» VI. — Parti multipli	»	LXVI
» VII. — Morti (esclusi i nati morti) — <i>Per sesso — Per stato civile — Per età — Tavola mortuaria — Tavola di mortalità — Tavola di sopravvivenza — Morti nei primi cinque anni distinti secondo l'origine — Morti per mesi</i>	»	LXIX
» VIII. — Aumento della popolazione	»	CXIX
APPENDICE — Mortalità nei comuni che hanno più di 60,000 abitanti.	»	CXXX

TAVOLE.

TAV. I. — Movimento dello stato civile per comuni	Pag.	3
» IA. — Movimento dello stato civile per comuni capoluoghi di provincia, di circondario o distretto	»	93
» IB. — Movimento dello stato civile per provincie	»	103
» IC. — Movimento dello stato civile per compartimenti e per il Regno	»	105
» II. — Movimento dello stato civile per mesi	»	108
» II A. — Nascite multiple	»	144
» III. — Matrimoni secondo lo stato civile dei coniugi	»	148
» III A. — Matrimoni secondo il grado d'istruzione primaria dei coniugi	»	149
» III B. — Matrimoni secondo l'età rispettiva dei coniugi	»	152
» III C. — Durata della vedovanza degli sposi passati a seconde nozze	»	176
» III D. — Età dei coniugi per sesso e stato civile	»	180
» IV. — Morti per età e per sesso per provincie	»	188
» IV A. — Morti nei primi 5 anni di età, classificati secondo che erano di nascita legittima od illegittima.	»	208
» IV B. — Morti nei primi 5 anni di età, classificati per mesi e secondo che erano di nascita legittima od illegittima	»	212
» IV C. — Morti di tutte le età, classificati per mesi e per stato civile	»	ivi
» IV D. — Morti classificati per sesso, per età e per stato civile	»	214

APPENDICE.

Variazioni di nome o di territorio o di dipendenza	Pag.	219
Osservazioni circa la popolazione dei comuni calcolata per gli anni 1882-85	»	263
Errata-corrige	»	269

