

MINISTERO DI AGRICOLTURA, INDUSTRIA E COMMERCIO.

DIREZIONE GENERALE DELLA STATISTICA

MOVIMENTO DELLA POPOLAZIONE.

CONFRONTI INTERNAZIONALI.

PARTE II.

STATISTICA DELLE MORTI

negli anni 1874-94

ED

AGGIUNTE ALLA PARTE I.

MATRIMONI E NASCITE NEGLI ANNI 1892-94.



ROMA

TIPOGRAFIA NAZIONALE DI G. BERTERO
VIA UMBRIA

1897

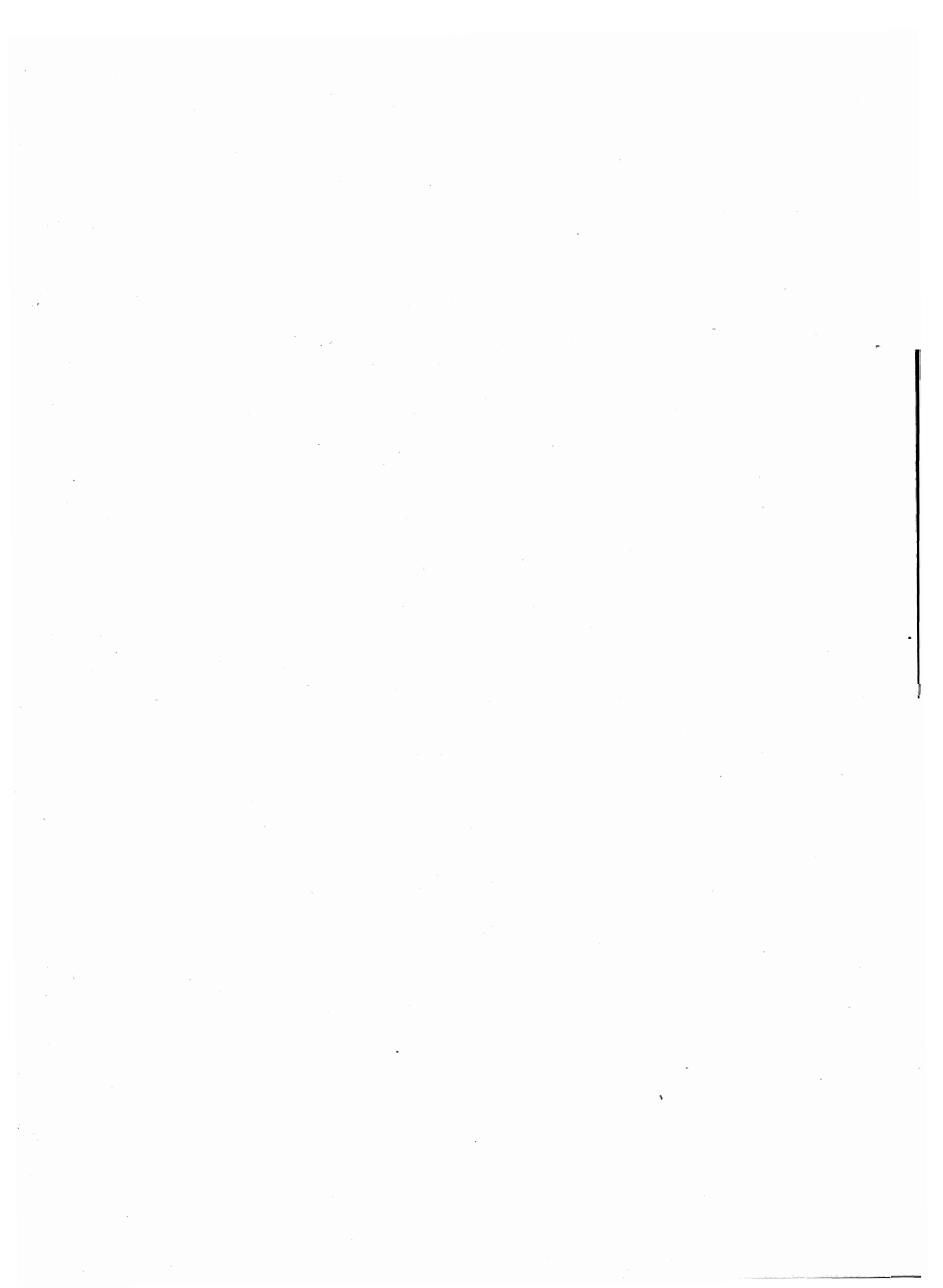

INDICE.

| | | |
|--|------|---------|
| INTRODUZIONE (con tavole grafiche) | pag. | XI |
| Pubblicazioni consultate | " | XXXVIII |
| Collaboratori | " | XLI |

TAVOLE.

STATISTICA DELLE MORTI.

| | | | | |
|--------|--------------------|---|------|----|
| TAVOLA | I | — Popolazione dei singoli Stati | pag. | 1 |
| " | II | — Totale dei morti (esclusi i nati-morti) | " | 6 |
| " | II ^{bis} | — Morti (esclusi i nati-morti) per 1000 abitanti | " | 10 |
| " | III | — Morti (esclusi i nati-morti) divisi per sesso | " | 14 |
| " | III ^{bis} | — Morti per 1000 abitanti divisi per sesso | " | 22 |
| " | IV | — Morti in ciascuno dei primi 5 anni di età | " | 23 |
| " | V | — Morti in ciascuno dei primi 5 anni di età per 1000 nati e per 1000 superstiti nelle rispettive età | " | 36 |
| " | V ^{bis} | — Quozienti di mortalità da 0 a 5 anni che servirono per la formazione delle tavole di sopravvivenza degli Stati compresi nella tav. VIII | " | 37 |
| " | VI | — Classificazione dei viventi e dei morti per gruppi di età | " | 38 |
| " | VII | — Proporzioni dei morti, divisi per gruppi di età, su 1000 esposti a morire fra gli stessi limiti di età | " | 63 |
| " | VIII | — Tavole di sopravvivenza per una generazione di 100,000 individui | " | 69 |
| " | IX | — Proporzioni dei morti di ciascun gruppo di età per 1000 morti di qualsiasi età | " | 78 |
| " | X | — Morti illegittimi fra 0 e 1 anno (cifre effettive e proporzioni per 1000 nati illegittimi nell'anno stesso) | " | 79 |
| " | XI | — Morti (esclusi i nati-morti) divisi per mesi (cifre effettive medie annuali e proporzioni in rapporto a 12,000 morti nell'anno, nel complesso degli anni di osservazione, coi mesi ridotti a 31 giorni) | " | 81 |
| " | XII | — Morti classificati per malattie che causarono il decesso | " | 83 |
| " | XIII | — Suicidi per sesso, stato civile, età, mesi, mezzi di distruzione (cifre effettive e proporzionali) | " | 95 |

AGGIUNTE ALLA PARTE I

Statistica dei matrimoni e delle nascite.

| | | |
|--|------|-----|
| Avvertenza | pag. | 103 |
| Matrimoni | " | 104 |
| Nascite (esclusi i nati morti) | " | 118 |
| Nati-morti | " | 126 |

(Segue l'Elenco degli Stati compresi nelle tavole, all'indicazione delle pagine nelle quali si trovano le notizie date per ciascuno di essi).

**Elenco degli Stati compresi nelle tavole, coll'indicazione delle pagine
nelle quali si trovano le notizie date per ciascuno di essi.**

| STATI | Popo- lazione | MORTI (esclusi i nati-morti) | | | | | |
|--|------------------|-----------------------------------|--|--|---------------------------------------|---|--|
| | | Totale — Cifre effettive | divisi per sesso — Cifre effettive | Proporzioni per 1000 abitanti | | in ciascuno dei primi cinque anni di età | |
| | | | | senza disting- zione di sesso | con disting- zione del sesso | Cifre effettive | Proporzioni per 1000 nati e per 1000 superstiti nelle rispettive età |
| | | | | | | | |
| (Tav. I) | (Tav. II) | (Tav. III) | (Tav. II <i>bis</i>) | (Tav. III <i>bis</i>) | (Tav. IV) | (Tav. V e V <i>bis</i>) | |
| Italia | 1 | 6 | 14 | 10 | 22 | 23 | 36.37 |
| Francia | 1 | 6 | 14 | 10 | 22 | 23 | 36.37 |
| Svizzera | 1 | 6 | 14 | 10 | 22 | 24 | 36.37 |
| Belgio | 1 | 6 | 14 | 10 | 22 | 24 | 36.37 |
| Olanda | 1 | 6 | 15 | 10 | 22 | 25 | 36.37 |
| Impero germanico: | | | | | | | |
| Impero | 1 | 6 | 15 | 10 | 22 | .. | .. |
| Prussia | 1 | 6 | 15 | 10 | 22 | 25 | 36.37 |
| Baviera | 2 | 6 | 15 | 10 | 22 | 26 | 36.37 |
| Sassonia | 2 | 6 | 16 | 11 | 22 | 26 | 36.37 |
| Württemberg | 2 | 7 | 16 | 11 | 22 | 27 | 36.37 |
| Austria-Ungheria: | | | | | | | |
| Austria | 2 | 7 | 16 | 11 | 22 | 27 | 36.37 |
| Ungheria | 2 | 7 | 16 | 11 | 22 | 28 | 36 |
| Gran Bretagna e Irlanda: | | | | | | | |
| Inghilterra e Galles | 2 | 7 | 17 | 11 | 22 | 28 | 36.37 |
| Scozia | 2 | 7 | 17 | 11 | 22 | 29 | 36.37 |
| Irlanda | 3 | 7 | 17 | 11 | 22 | 29 | 36.37 |
| Svezia e Norvegia: | | | | | | | |
| Svezia | 3 | 7 | 17 | 11 | 22 | 30 | 36.37 |
| Norvegia | 3 | 7 | 18 | 12 | 22 | 30 | 36.37 |
| Danimarca | 3 | 7 | 18 | 12 | 22 | 31 | 36.37 |
| Russia: | | | | | | | |
| Russia europea | 3 | 8 | 18 | 12 | 22 | 32 | 36 |
| Polonia russa | 3 | 8 | 19 | 12 | 22 | .. | .. |
| Finlandia | 3 | 8 | 18 | 12 | 22 | 31 | 36.37 |
| Romania | 4 | 8 | 19 | 12 | .. | 32 | 36 |
| Bulgaria | 4 | 8 | 19 | 12 | 22 | 33 | 36 |
| Serbia | 4 | 8 | 19 | 12 | 22 | 33 | 36 |
| Grecia | 4 | 8 | 20 | 12 | .. | .. | .. |
| Spagna | 4 | 8 | .. | 13 | .. | 34 | 36.37 |
| Portogallo | 4 | 8 | 20 | 13 | 22 | .. | .. |
| Stati Uniti dell'America del Nord: | | | | | | | |
| Massachusetts | 4 | 9 | 20 | 13 | 22 | 34 | 36.37 |
| Connecticut | 5 | 9 | 20 | 13 | 22 | .. | .. |
| Rhode Island | 5 | 9 | 21 | 13 | 22 | .. | .. |
| Repubblica Argentina: | | | | | | | |
| Provincia di Buenos Aires | 5 | 9 | 21 | 13 | .. | 35 | 36 |
| Uruguay | 5 | 9 | 21 | 13 | .. | .. | .. |
| Chili | 5 | 9 | .. | 13 | .. | .. | .. |
| Giappone | 5 | 9 | 21 | 13 | 22 | 35 | 36.37 |

Segue **Elenco degli Stati compresi nelle tavole, coll'indicazione delle pagine nelle quali si trovano le notizie date per ciascuno di essi.**

| STATI | Classificazione dei viventi e dei morti per gruppi di età | | Tavole di sopravvivenza | Proporzione dei morti di ciascun gruppo di età per 1000 morti di qualsiasi età | Morti illegittimi fra 0 e 1 anno — Cifre effettive e proporzioni per 1000 nati illegittimi nell'anno stesso |
|-------------------------------------|---|--|-------------------------|--|--|
| | Cifre effettive | Proporzione dei morti, divisi per gruppi di età, su 1000 esposti a morire fra gli stessi limiti di età | | | |
| | (Tav. VI) | (Tav. VII) | (Tav. VIII) | (Tav. IX) | (Tav. X) |
| Italia | 38 e 41 | 63 | 69-71 | 78 | 79 |
| Francia | 38 e 42 | 63 | 69-71 | .. | 79 |
| Svizzera | 38 e 43 | 63 | 69-71 | .. | 79 |
| Belgio | 38 e 44 | 64 | 69-71 | .. | 79 |
| Olanda | 38 e 45 | 64 | 69-71 | .. | 79 |
| Impero germanico: | | | | | |
| Impero. | .. | .. | .. | .. | .. |
| Prussia | 38 e 46 | 64 | 72-74 | 78 | 79 |
| Baviera | 39 e 47 | 65 | 72-74 | .. | 79 |
| Sassonia | 39 e 48 | 65 | 72-74 | .. | 79 |
| Württemberg. | 39 e 49 | 65 | 72-74 | .. | 80 |
| Austria-Ungheria: | | | | | |
| Austria | 39 e 50 | 66 | 72-74 | .. | 80 |
| Ungheria. | 39 e 51 | 66 | .. | .. | .. |
| Gran Bretagna e Irlanda: | | | | | |
| Inghilterra e Galles | 39 e 52 | 66 | 72-74 | 78 | .. |
| Scozia | 39 e 53 | 66 | 72-74 | .. | .. |
| Irlanda | 39 e 54 | 67 | 72-74 | .. | .. |
| Svezia e Norvegia: | | | | | |
| Svezia | 39 e 55 | 67 | 75-77 | .. | 80 |
| Norvegia. | 39 e 56 | 67 | 75-77 | .. | 80 |
| Danimarca | 39 e 57 | 67 | 75-77 | .. | .. |
| Russia: | | | | | |
| Russia europea | 59 (1) | .. | .. | 78 | .. |
| Polonia russa. | .. | .. | .. | .. | .. |
| Finlandia | 40 e 58 | 68 | 75-77 | .. | 80 |
| Romania | 59 (1) | .. | .. | 78 | .. |
| Bulgaria | 40 e 60 | 68 | .. | .. | 80 |
| Serbia | 60 (1) | .. | .. | 78 | .. |
| Grecia | 40 e 59 | 68 | .. | 78 | .. |
| Spagna | 40 e 60 | 68 | 75-77 | .. | 80 |
| Portogallo | .. | .. | .. | .. | .. |
| Stati Uniti dell'America del Nord: | | | | | |
| Massachusetts | 40 e 61 | 68 | 75-77 | .. | .. |
| Connecticut. | 62 (1) | .. | .. | 78 | .. |
| Rhode Island | 62 (1) | .. | .. | 78 | .. |
| Repubblica Argentina: | | | | | |
| Provincia di Buenos Aires | 62 (1) | .. | .. | 78 | .. |
| Uruguay | 62 (1) | .. | .. | 78 | .. |
| Chili | .. | .. | .. | .. | .. |
| Giappone. | 40 e 62 | 68 | 75-77 | .. | .. |

(1) Manca la classificazione dei viventi.

Segue Elenco degli Stati compresi nelle tavole, coll'indicazione delle pagine nelle quali si trovano le notizie date per ciascuno di essi.

| STATI | MORTI (esclusi i nati-morti) | | | SUICIDI (Cifre effettive e proporzionali in un quinquennio di osservazione) (2) | | | | |
|-------------------------------------|---------------------------------|--|--|--|------------------|---------|----------|----------------------------|
| | divisi per mesi | | classificati per malattie che causarono il decesso (1) — Cifre effettive | per sesso | per stato civile | per età | per mesi | per mezzi di distribuzione |
| | Cifre effettive (medie annuali) | Proporzioni a 12,000 morti nel complesso degli anni d'osservazione | | | | | | |
| | (Tav. XI) | | (Tav. XII) | (Tav. XIII) | | | | |
| Italia | 81 | 82 | 83-94 | 95 | 95 | 96 | 100 | 101 |
| Francia | 81 | 82 | 83-94 | 95 | 95 | 96 | 100 | 101 |
| Svizzera | .. | .. | 83-94 | 95 | 95 | 96 | 100 | 101 |
| Belgio | 81 | 82 | 83-94 | 95 | 95 | 96 | .. | 101 |
| Olanda | .. | .. | 83-94 | 95 | .. | 96 | .. | .. |
| Impero germanico: | | | | | | | | |
| Impero | .. | .. | 83-94 | .. | .. | .. | .. | .. |
| Prussia | 81 | 82 | 83-94 | 95 | 95 | 96 | 100 | 101 |
| Baviera | 81 | 82 | 83-94 | 95 | 95 | 96 | .. | 101 |
| Sassonia | 81 | 82 | 83-94 | 95 | 95 | .. | 100 | 101 |
| Württemberg | 81 | 82 | 83-94 | 95 | 95 | 96 | 100 | 101 |
| Austria-Ungheria: | | | | | | | | |
| Austria | 81 | 82 | 83-94 | 95 | .. | .. | .. | 101 |
| Ungheria | .. | .. | 83-94 (3) | .. | .. | .. | .. | .. |
| Gran Bretagna e Irlanda: | | | | | | | | |
| Inghilterra e Galles | 81 | 82 | 83-94 | 95 | .. | 98 | .. | 101 |
| Scozia | 81 | 82 | 83-94 | 95 | .. | 98 | .. | 101 |
| Irlanda | 81 | 82 | 83-94 | 95 | .. | 98 | .. | .. |
| Svezia e Norvegia: | | | | | | | | |
| Svezia | 81 | 82 | 83-94 | 95 | 95 | 98 | 100 | 101 |
| Norvegia | 81 | 82 | 93 e 94 | 95 | 95 | 98 | 100 | 101 |
| Danimarca | 81 | 82 | 83-94 | 95 | 95 | 99 | 100 | 101 |
| Russia: | | | | | | | | |
| Russia europea | 81 | 82 | 83-94 | 95 | .. | .. | .. | .. |
| Polonia russa | .. | .. | 83-94 | 95 | .. | .. | .. | .. |
| Finlandia | 81 | 82 | 83-94 | 95 | 95 | .. | 100 | .. |
| Romania | 81 | 82 | 94 | .. | .. | .. | 100 | .. |
| Bulgaria | 81 | 82 | .. | .. | .. | .. | .. | .. |
| Serbia | 81 | 82 | 83-94 | 95 | .. | .. | .. | .. |
| Grecia | .. | .. | .. | .. | .. | .. | .. | .. |
| Spagna | .. | .. | 83-94 | 95 | 95 | .. | .. | 101 |
| Portogallo | .. | .. | .. | .. | .. | .. | .. | .. |
| Stati Uniti dell'America del Nord: | | | | | | | | |
| Massachusetts | 81 | 82 | 83-94 | 95 | .. | .. | .. | 101 |
| Connecticut | .. | .. | .. | 95 | .. | 99 | .. | .. |
| Rhode Island | 81 | 82 | 83-94 | 95 | .. | 99 | .. | .. |
| Repubblica Argentina: | | | | | | | | |
| Provincia di Buenos Aires | 81 | 82 | 94 | .. | .. | .. | .. | .. |
| Uruguay | 81 | 82 | 83-94 | .. | .. | .. | .. | 101 |
| Chili | .. | .. | .. | .. | .. | .. | .. | .. |
| Giappone | .. | .. | 83-94 | 95 | .. | 99 | 100 | 101 |

(1) Le malattie o cause considerate nella Tav. XII sono il vaiuolo, il morbillo, la scarlattina, la difterite e il crup, la febbre tifoidea, l'ipertosse, la malaria e cachessia palustre, la tubercolosi disseminata e tisi polmonare, la sifilide e l'alcolismo, le cause violente accidentali ed i suicidi; ma per vari Stati mancano le notizie per una o più malattie. Per gli Stati che figurano in non più di due pagine della tavola è segnato in questa colonna il numero di ciascuna delle pagine nelle quali si trovano le notizie ad essi relativi; per quelli invece che figurano in più di due pagine della tavola, sono segnate in questa colonna soltanto la prima e l'ultima pagina nelle quali dette notizie si trovano.

(2) Il numero totale dei suicidi, anno per anno, è indicato nella Tav. XII (vedasi la colonna precedente).

(3) Colla distinzione della Croazia e Slavonia.

Segue **Elenco degli Stati compresi nelle tavole, coll'indicazione delle pagine nelle quali si trovano le notizie date per ciascuno di essi.**

| STATI | AGGIUNTE ALLA PARTE I — Matrimoni e nascite | | | | |
|--|---|---|---------------------------------|---|---|
| | Matrimoni | | | Nascite (esclusi i nati- morti) | Nati-morti |
| | Numero totale — Cifre effettive e proporzioni per 1000 abitanti | secondo lo stato civile degli sposi — Cifre effettive | per età — Cifre effettive | — Cifre effettive e proporzionali | — Cifre effettive e proporzionali |
| Italia | 104 | 106 | 109 | 118 | 126 |
| Francia | 104 | 106 | 109 | 118 | 126 |
| Svizzera | 105 | .. | 113 | 120 | 127 |
| Belgio | 105 | .. | .. | 120 | 127 |
| Olanda | 105 | 107 | 113 | 120 | 127 |
| Impero germanico: | | | | | |
| Impero | 104 | .. | .. | 119 | 126 |
| Prussia | 104 | 106 | 111 | 119 | 126 |
| Baviera | 104 | 106 | 111 | 119 | 126 |
| Sassonia | 104 | 107 | 112 | 119 | 126 |
| Württemberg | 104 | 107 | 112 | 119 | 126 |
| Austria-Ungheria: | | | | | |
| Austria | 104 | 107 | 112 | 120 | 126 |
| Ungheria | 104 | 107 | 113 | 120 | 127 |
| Gran Bretagna e Irlanda: | | | | | |
| Inghilterra e Galles | 104 | 106 | 110 | 118 | .. |
| Scozia | 104 | 106 | 110 | 118 | .. |
| Irlanda | 104 | 106 | 111 | 119 | .. |
| Svezia e Norvegia: | | | | | |
| Svezia | 105 | 107 | 114 | 120 | 127 |
| Norvegia | 105 | 107 | 114 | 121 | 127 |
| Danimarca | 105 | 107 | 114 | 121 | 127 |
| Russia: | | | | | |
| Russia Europea | 105 | 108 | 116 | 123 | .. |
| Finlandia | 105 | 108 | 116 | 123 | 128 |
| Romania | 105 | 108 | 115 | 121 | 127 |
| Bulgaria | 105 | 108 | 115 | 122 | 127 |
| Serbia | 105 | 108 | 115 | 122 | .. |
| Grecia | 105 | .. | .. | 121 | .. |
| Spagna | 105 | .. | .. | 121 | .. |
| Portogallo | .. | .. | .. | .. | .. |
| Stati Uniti dell'America del Nord: | | | | | |
| Massachusetts | 105 | .. | 116 | 123 | 128 |
| Connecticut | 105 | .. | 116 | 123* | 128 |
| Rhode Island | 105 | .. | .. | 123 | .. |
| Repubblica Argentina: | | | | | |
| Provincia di Buenos Aires | .. | .. | .. | .. | .. |
| Uruguay | 105 | 108 | 117 | 124 | 128 |
| Chili | 105 | .. | .. | 124 | .. |
| Giappone | 105 | .. | .. | 124 | 128 |

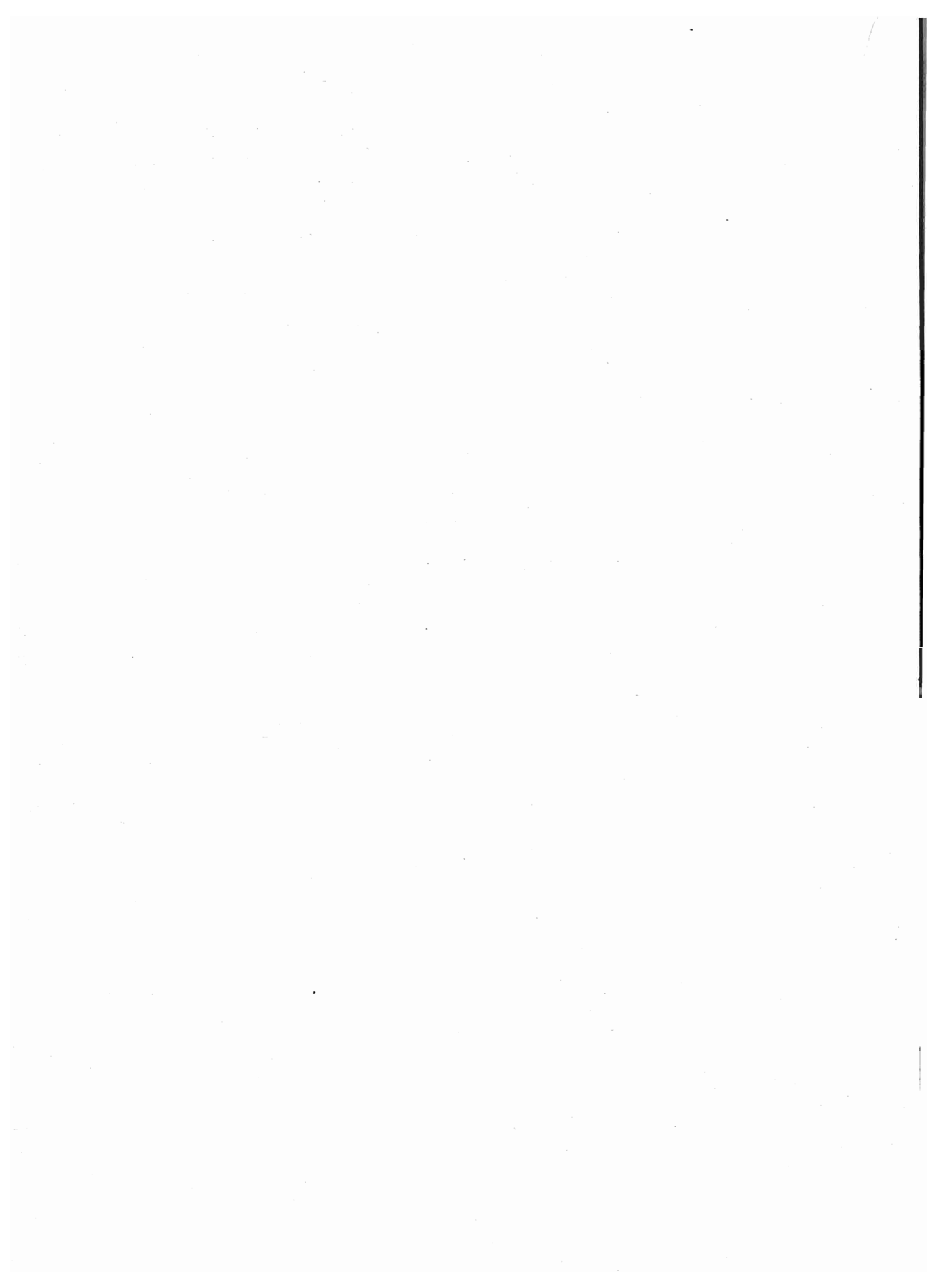

INTRODUZIONE

Avvertenze preliminari. — In un precedente volume fu pubblicata una statistica comparata dei matrimoni e delle nascite (1); nel presente volume diamo la statistica delle morti.

Ambedue questi lavori principiano coll'anno 1874 e possono considerarsi come una continuazione di quello pubblicato in appendice al *Movimento dello stato civile* dei comuni del Regno d'Italia per l'anno 1883. Le tavole relative ai morti arrivano per quasi tutti gli Stati fino all'anno 1894 inclusivo; quelle dei matrimoni e delle nascite si arrestavano al 1891 od al 1892. Aggiungiamo alla fine del presente volume le cifre dei matrimoni e dei nati negli anni posteriori.

Gli Stati considerati nella nostra statistica dei morti sono i medesimi che furono compresi nello studio fatto sui matrimoni e sui nati, cioè: Italia, Francia, Inghilterra col paese di Galles, Scozia, Irlanda, Impero germanico (dando separatamente anche le notizie per la Prussia, la Baviera, la Sassonia ed il Württemberg), Austria, Ungheria, Svizzera, Belgio, Olanda, Svezia, Norvegia, Danimarca, Spagna, Portogallo, Grecia, Romania, Serbia, Russia europea, Finlandia; fra gli Stati della Confederazione Nord-Americana, Massachusetts, Connecticut e Rhode Island e la provincia di Buenos Aires nella Repubblica Argentina. Inoltre furono date alcune notizie circa i morti in Bulgaria, nella Polonia russa, nell'Uruguay, nel Chili e nel Giappone, i quali Stati non erano compresi nella prima parte.

Il nostro lavoro prende in esame successivamente i morti divisi per sesso e per età, e secondo i mesi dell'anno in cui avvenne la morte; per i morti fra la nascita ed un anno divide i bambini di nascita legittima dagli illegittimi, e distingue un certo numero di malattie infettive ed altre cause per le quali avvennero le morti.

Popolazione. — La Tavola I dà le cifre della popolazione dei singoli Stati secondo i censimenti o secondo i calcoli fatti dai rispettivi uffici di statistica per ciascun anno della serie dal 1874 al 1894. Queste cifre servono di base per determinare i quozienti di mortalità.

Per ciò che riguarda i metodi di calcolo seguiti nel determinare le cifre dei viventi, per gli anni nei quali non furono fatti censimenti diretti della popolazione,

(1) *Ministero di agricoltura, industria e commercio — Direzione generale della statistica — Movimento della popolazione — Confronti internazionali — Parte I. Matrimoni e nascite negli anni 1874-92, Roma, Tip. Nazionale di G. Bertero, 1894.*

rinviamo il lettore alle note poste nella Tavola I della statistica comparata dei matrimoni e dei nati, e qui aggiungiamo le note simili che riguardano gli Stati non compresi nella prima parte di questa statistica internazionale del movimento della popolazione.

Morti in confronto alla popolazione. — Nella tavola II è indicato il numero dei morti (esclusi i nati-morti) nei singoli Stati ed in ciascuno degli anni del periodo 1874-94 e nella Tavola II^{bis} sono dati i quozienti di mortalità per 1000 abitanti di ciascuno Stato e per ciascun anno del periodo medesimo.

In Italia, nell'Olanda, nell'Impero Germanico, nell'Ungheria, nell'Inghilterra, nella Scozia, nella Svezia, nella Finlandia e nella Serbia, si osserva, dal più al meno, durante il periodo 1874-94, una graduale diminuzione del quoziente di mortalità generale. Negli altri Stati esso si è mantenuto quasi stazionario. Si nota un leggero aumento soltanto nei quozienti relativi alla Bulgaria, alla Grecia, alla Spagna, ai tre Stati dell'Unione americana (1) e al Giappone.

Paragonando fra loro i due decenni, 1874-83 e 1884-93 e l'anno 1894, si forma il seguente specchietto:

| Stati | Media annua dei morti per 1000 abitanti (2) | | | Stati | Media annua dei morti per 1000 abitanti (2) | | |
|---|---|---------|------|--|---|---------|------|
| | 1874-83 | 1884-93 | 1894 | | 1874-83 | 1884-93 | 1894 |
| Italia | 29.1 | 26.9 | 25.2 | Finlandia | 22.7 | 20.8 | 19.1 |
| Francia | 22.4 | 22.4 | 21.3 | Russia europea (non compresa la Polonia) | 35.4 | 34.7 | 35.5 |
| Svizzera | 22.8 | 20.5 | 20.6 | Polonia russa (Governo della Vistola) | 24.7 | 24.4 | 24.8 |
| Belgio | 21.4 | 20.5 | 18.6 | Romania | .. | 30.0 | 30.4 |
| Olanda | 22.7 | 20.6 | 18.5 | Bulgaria | 18.4 | 22.1 | ? |
| Impero Germanico | 26.2 | 24.6 | 22.3 | Serbia | 30.9 | 27.2 | ? |
| Prussia | 25.4 | 24.1 | 21.8 | Grecia | 18.6 | 21.7 | ? |
| Baviera | 29.7 | 27.6 | 25.4 | Spagna | 30.9 | 31.9 | ? |
| Sassonia | 28.7 | 27.3 | 23.5 | Portogallo (comprese le Isole) | .. | 24.0 | ? |
| Württemberg | 29.3 | 25.2 | 24.6 | Massachusetts | 19.5 | 19.6 | ? |
| Austria | 30.6 | 28.8 | 27.8 | Connecticut | 16.6 | 17.4 | ? |
| Ungheria (Regno) | 35.9 | 32.2 | ? | Rhode Island | 17.1 | 19.1 | ? |
| Inghilterra e Galles | 20.7 | 19.2 | 16.6 | Provincia di Buenos Aires | 18.0 | 17.0 | ? |
| Scozia | 20.8 | 19.2 | 17.2 | Uruguay | .. | 18.6 | 17.8 |
| Irlanda | 18.4 | 18.1 | 18.2 | Chili | .. | 33.3 | 30.5 |
| Svezia | 18.4 | 16.9 | 16.3 | Giappone | 18.3 | 21.0 | 20.1 |
| Norvegia | 17.2 | 16.9 | 16.9 | | | | |
| Danimarca (non comprese le Isole Farøe e l'Islanda) | 19.4 | 18.9 | 17.5 | | | | |

Presi assieme tutti gli Stati d'Europa qui considerati, si trova che, nel periodo 1890-93, avvennero in essi, in media, 9,873,330 casi di morte all'anno, in una popolazione di 357,045,218 abitanti, cosicchè il quoziente annuo di mortalità fu 27.65 per 1000 abitanti.

(1) Per i tre Stati dell'Unione americana l'aumento delle mortalità dipende probabilmente dal fatto, che negli ultimi anni la registrazione delle morti si venne eseguendo in modo più esatto e completo che non fosse per l'addietro. Si sa che questo servizio è di recente istituzione in alcuni Stati dell'Unione americana, e manca tuttora in parecchi di essi.

(2) Per qualche Stato mancano le notizie di qualche anno del primo o del secondo decennio, come risulta dalle serie analitiche della Tav. II^{bis}. Per qualche altro Stato mancano invece le notizie di vari anni; così le medie segnate per la Romania, per il Portogallo e per la Provincia di Buenos Aires nella colonna relativa al periodo 1884-93 sono state calcolate rispettivamente sulle sole osservazioni dei periodi 1889-93, 1886-90 e 1884-88 (aggiungasi che la cifra del Portogallo è stata determinata, mancando le cifre effettive della popolazione e dei morti per il periodo, prendendo la media dei rapporti indicati nella suddetta Tav. II^{bis}); e le medie segnate per il periodo 1874-83 per il Connecticut e per il Giappone si riferiscono rispettivamente ai periodi 1879-83 e 1881-83.

L'Italia ha un quoziente di poco inferiore a quello medio di tutti gli Stati d'Europa. Per l'ultimo decennio hanno un quoziente più alto di quello dell'Italia la Baviera, la Sassonia, l'Austria, l'Ungheria, la Russia Europea, la Romania, la Serbia, la Spagna e, fra gli Stati non europei qui contemplati, il Chili.

Morti divisi per sesso. — La Tavola III dà per ciascuno Stato le cifre annuali dei morti, divisi per sesso.

Seguono nella Tavola III^{bis} la cifra di popolazione, divisa per sesso, nella media annuale del quadriennio 1890-93, e i quozienti specifici di mortalità per sesso negli stessi anni.

In tutti gli Stati, considerati in questa Tavola, la mortalità dei maschi è maggiore di quella delle femmine. In Italia per 1000 maschi ne morirono 26.41 ogni anno, e per 1000 femmine ne morirono 25.83.

Negli Stati indicati nella Tavola I I^{bis}, i quali, presi assieme, contano 164,795,257 maschi e 168,888,939 femmine, per 1000 dei primi ne morirono 28.39 e per 1000 delle seconde 26.41.

Ragguagliando i morti maschi a 100 femmine, per ciascuno dei due decenni 1874-83 e 1884-93, si forma la Tavola seguente.

MORTI MASCHI PER 100 FEMMINE (esclusi i nati-morti).

| Stati | 1° Periodo | | 2° Periodo | |
|---|-------------|---------------------|-------------|---------------------|
| | Anni | Proporzioni per 100 | Anni | Proporzioni per 100 |
| Italia | 1874 - 1883 | 104.9 | 1884 - 1893 | 102.7 |
| Francia | 1874 - 1883 | 107.1 | 1884 - 1893 | 107.7 |
| Svizzera | 1874 - 1883 | 106.9 | 1884 - 1893 | 103.5 |
| Belgio | 1874 - 1883 | 109.9 | 1884 - 1893 | 110.7 |
| Olanda | 1874 - 1883 | 105.9 | 1884 - 1893 | 106.4 |
| Impero Germanico | 1874 - 1883 | 109.0 | 1884 - 1893 | 107.4 |
| Prussia | 1874 - 1883 | 110.1 | 1884 - 1893 | 108.3 |
| Baviera | 1874 - 1883 | 108.0 | 1884 - 1893 | 105.9 |
| Sassonia | 1874 - 1883 | 110.8 | 1884 - 1893 | 109.7 |
| Württemberg | 1874 - 1883 | 106.3 | 1884 - 1893 | 103.5 |
| Austria (1) | 1874 - 1883 | 108.0 | 1884 - 1893 | 105.4 |
| Ungheria (Regno) (2) | 1876 - 1883 | 107.9 | 1884 - 1893 | 104.2 |
| Inghilterra e Galles | 1874 - 1883 | 106.9 | 1884 - 1893 | 105.7 |
| Scozia | 1874 - 1883 | 99.8 | 1884 - 1893 | 98.0 |
| Irlanda | 1874 - 1883 | 99.9 | 1884 - 1893 | 97.6 |
| Svezia | 1874 - 1883 | 103.1 | 1884 - 1893 | 100.3 |
| Norvegia | 1874 - 1883 | 102.0 | 1884 - 1893 | 100.6 |
| Danimarca (non comprese le Farøe e l'Islanda) | 1874 - 1883 | 103.6 | 1884 - 1893 | 102.7 |
| Finlandia | 1874 - 1883 | 104.3 | 1884 - 1893 | 104.5 |
| Russia europea (non compresa la Polonia) | 1874 - 1883 | 106.9 | 1884 - 1893 | 105.8 |
| Polonia russa (Governo della Vistola) | 1874 - 1883 | 105.8 | 1884 - 1893 | 101.9 |
| Romania | 1874 - 1883 | 114.7 | 1884 - 1892 | 111.5 |
| Bulgaria | 1881 - 1883 | 113.3 | 1884 - 1893 | 109.4 |
| Serbia | 1874 - 1883 | 113.3 | 1884 - 1893 | 104.8 |
| Grecia | 1874 - 1883 | 111.3 | 1884 - 1890 | 114.6 |
| Portogallo (comprese le Isole) | .. | .. | 1886 - 1890 | 103.4 |
| Massachusetts | 1874 - 1883 | 98.3 | 1884 - 1893 | 101.2 |
| Connecticut | 1879 - 1883 | 101.4 | 1884 - 1892 | 105.2 |
| Rhode Island | 1874 - 1883 | 95.7 | 1884 - 1892 | 97.9 |
| Provincia di Buenos Aires | 1881 - 1883 | 125.8 | 1884 - 1888 | 130.1 |
| Uruguay | .. | .. | 1883 - 1893 | 125.5 |
| Giappone | 1881 - 1883 | 106.2 | 1884 - 1893 | 105.3 |

(1) Esclusi i militari. — (2) Compresi i nati-morti.

In generale i censimenti eseguiti nella seconda metà di questo secolo in tutti gli Stati europei danno un totale dei maschi (senza distinzione di età) leggermente inferiore al totale delle femmine. Fanno eccezione a questa regola l'Italia, la Romania e la Grecia.

Al contrario, negli Stati americani, dove affluisce l'emigrazione, la quale si compone di maschi in proporzione maggiore che di femmine, prevale, nella composizione della popolazione, il sesso maschile.

Si è visto anche dalla Tavola VII *bis* della Parte I (nascite) che in tutti gli Stati le nascite di sesso maschile sono in maggior numero di quelle di sesso femminile.

La provincia di Buenos Aires e l'Uruguay, paesi di forte immigrazione, e nei quali prevale il numero degli uomini, hanno le proporzioni più alte dei morti maschi, in confronto alle femmine.

Fra gli Stati europei hanno una forte eccedenza di morti maschi la Romania, la Bulgaria, la Grecia, il Belgio, la Sassonia, la Prussia e la Francia; si trovano nel caso opposto la Scozia, l'Irlanda, la Svezia, la Norvegia, la Danimarca e l'Italia.

È difficile dare una spiegazione plausibile di questi fatti.

Per la Romania, la Bulgaria e la Grecia la cifra molto alta dei morti maschi in confronto delle femmine si può spiegare colla notevole eccedenza dei nati maschi, quale si rileva dalla tavola data a pagina 19 della Parte I; forse vi contribuisce anche la circostanza che nei gruppi di popolazione maomettana la registrazione delle femmine, così per le nascite come per le morti, è sempre incompleta; forse anche in quegli Stati dove la donna non prende parte a lavori insalubri nelle fabbriche o nel dissodamento di terreni malarici, ma vive per lo più ritirata in casa, è meno esposta ad ammalare ed a morire immaturamente. Per la Francia, il Belgio, la Prussia e la Sassonia la forte proporzione dei morti di sesso maschile, in confronto delle femmine si connette forse colle condizioni della grande industria, specialmente delle industrie minerarie e metallurgiche.

Sulla minore eccedenza di morti maschi che si osserva nella Scozia, nell'Irlanda e negli Stati scandinavi può avere un'azione la forte emigrazione, e per ciò che concerne l'Italia conviene ricordare le infelici condizioni igieniche dei bambini, esposti a frequenti diarree estive ed all'endemia palustre; le quali malattie agiscono con pari intensità sui due sessi; di più, in Italia, forse più che altrove, la donna prende parte insieme coll'uomo, ai lavori agricoli ed alle manifatture.

Confrontando tra loro i due decenni di osservazione, si trova che la differenza del numero dei morti fra i due sessi tende a scemare. E siccome le condizioni di vita della donna si accostano sempre più a quelle dell'uomo, anche la probabilità di soccombere nell'età valida si vengono gradatamente pareggiando nei due sessi.

Morti per età. — I quozienti di mortalità generale, senza distinzione di età, non sono un indice sufficiente delle condizioni biometriche di una popolazione. Ai successivi gradi della scala delle età corrispondono quozienti di mortalità molto diversi. Sono più alti nell'infanzia e nella vecchiaia; più bassi nella virilità, minimi nell'adolescenza.

Uno Stato che abbia una forte natività, e quindi molti bambini nella composizione della sua popolazione, avrà un quoziente di mortalità più alto che non un altro Stato in cui le nascite siano scarse, e per conseguenza vi siano più largamente rappresentate le classi adulte. Da ciò non si potrebbe concludere che il primo Stato si trovi in condizioni sanitarie peggiori del secondo.

Per poter determinare in quali Stati siano più frequenti le morti immature, con-

viene calcolare separatamente i quozienti di mortalità per ciascun grado della scala delle età.

Per formare la tavola di mortalità di una popolazione in rapporto all'età, occorre avere la classificazione per età delle morti avvenute in un periodo di tempo abbastanza lungo, perchè sia attenuata l'influenza di epidemie o di altre cause che possono alterare la frequenza abituale delle morti in un dato gruppo di età. Convien inoltre conoscere la distribuzione dei viventi per età nel periodo di tempo considerato.

Il primo elemento di calcolo si ricava dalle così dette *tavole mortuarie*, pubblicate nelle statistiche annuali. Abbiamo raccolte nella Tavola IV le cifre dei bambini morti in ciascuno dei primi cinque anni di età, per il ventennio, o almeno per la massima parte degli anni corsi dal 1874 al 1894, per ventisei Stati; e nella Tavola VI le cifre dei morti per gruppi quinquennali di età, per trenta Stati.

Nella Tavola IV le cifre dei morti sono date separatamente per ciascun anno del periodo 1874-94; nella Tavola VI le cifre sono addizionate in tre gruppi, secondo che riguardano il decennio 1871-1880, o il decennio 1881-1890, ovvero anni posteriori al 1890. Si dovette fare qualche leggera variazione alla formazione di questi tre gruppi, secondo che i censimenti cadevano negli anni 1870, 1880 e 1890, oppure in anni differenti.

Maggiori difficoltà offre il calcolo dei viventi, divisi pure per età, negli stessi tre periodi di osservazione.

Una classificazione dei viventi per età si ha soltanto col mezzo di un censimento simultaneo di tutta la popolazione di un paese, in un dato giorno. I censimenti però non sono fatti alla medesima data per tutti gli Stati. In Italia il censimento non fu rinnovato dopo il 31 dicembre 1881. Oltre a ciò, è noto che le dichiarazioni dell'età, quali si hanno dai censimenti, non sono molto esatte.

Si è ricorso ad alcuni espedienti e calcoli di interpolazione al fine di determinare per approssimazione la cifra degli individui esposti a morire durante un anno solare, per ciascuna classe di età.

Nei primi cinque anni di età, invece di porre a confronto le cifre dei morti con quelle dei viventi, si sono prese per base le cifre dei nati e dei superstiti a un anno, a due, a tre, a quattro; le quali sono in generale più certe di quelle dei viventi indicate dal censimento; e d'altronde, l'emigrazione essendo presso che nulla nelle prime età (poichè sono poche le famiglie che emigrano portando seco bambini), possono ragguagliarsi alle cifre dei superstiti quelle dei morti nelle rispettive classi di età.

I risultati di questo calcolo sono consegnati nella tavola V; esso fu eseguito separatamente per i fanciulli morti ed i superstiti nei due decenni 1874-83 e 1884-93.

Per ciascun decennio di osservazione si è sottratto il numero dei morti in età non superiore a 12 mesi dal numero dei nati negli stessi anni di calendario; indi si è tolto da questo primo residuo il numero dei morti in età da 1 a 2 anni, e così di seguito fino a sottrarre anche i morti in età da 4 a 5 anni (1).

(1) I morti in ciascuno dei primi cinque anni d'età avrebbero dovuto riferirsi ai nati nel medesimo anno in cui sono nati i morti che si considerano. Per esempio, i morti nell'anno di calendario 1893 e in età fra 1 e 2 anni avrebbero dovuto essere confrontati coi nati nell'anno 1892; i morti, pure nell'anno 1893 e in età fra 2 e 3 anni, coi nati nel 1891; i morti nel 1893 e in età fra 3 e 4 anni coi nati nel 1890 e così di seguito per i morti in età fra 4 e 5 anni.

Ma, a rigore di termini, neppure questo metodo può dirsi perfetto, giacchè non tutti i morti nei primi 365 giorni dalla nascita, fra il 1° gennaio e il 31 dicembre 1893, per esempio, erano nati nell'anno stesso; una parte di essi si compone (un quarto circa) di nati nell'anno 1892; e similmente, i morti fra 1 e 2 anni nel 1893 non sono tutti nati nel 1892, ma quasi la metà (quattro noni) provengono dal 1891; i morti fra 2 e 3 anni nel 1893 provengono per una metà circa dai nati nel 1891 e per l'altra metà dai nati nel 1890, e così via dicendo.

Per poter determinare con esattezza quanti bambini nati in ciascun anno del decennio consi-

Nella stessa Tavola V, accanto ai quozienti di mortalità di ciascuno dei primi cinque anni di età, calcolati per il decennio 1874-83 e per il decennio 1884-93, fu indicato anche il quoziente dei morti nell'intero gruppo quinquennale fra la nascita e cinque anni, in rapporto a 1000 nati ed a 1000 superstiti ad uno, a due, a tre ed a quattro anni di età.

Nel decennio 1884-93, i quozienti più alti di mortalità infantile sono quelli della Russia europea, della Romania, dell'Austria, dell'Ungheria, della Baviera, della Sassonia, del Wurtemberg; è pure molto alto il quoziente di mortalità infantile in Spagna, ma i dati raccolti per questo Stato si limitano agli anni 1878-82. Vengono appresso, in ordine decrescente, l'Italia, la Prussia, la Serbia, la Bulgaria, la Finlandia, l'Olanda, la Francia ed il Belgio. Hanno quozienti bassi l'Irlanda, i tre Stati scandinavi, la Scozia, l'Inghilterra, la Svizzera, il Giappone ed il Massachusetts.

Nella Russia europea, come in Italia e in Austria, la mortalità infantile si mantiene alta, non solo fra i bambini lattanti, ma anche nel secondo e nel terzo anno; il che spiega la forte mortalità di tutto il gruppo infantile, mentre negli altri Stati essa scema più rapidamente.

Confrontando i dati del decennio 1884-93 con quelli del decennio precedente 1874-83, si trova che in tutti gli Stati la mortalità infantile è scemata. Fanno eccezione a questa regola il Belgio, la Russia europea e la Romania.

Per esempio, in Italia si ebbe, nel periodo 1874-83, una media annuale di 97.5 morti fra 0-5 anni per 1000 coetanei, e nel periodo 1884-93 soltanto 85.9; nel Wurtemberg i due quozienti sono rispettivamente 101.1 e 87.9 per 1000; nella Svezia 49.6 e 39.7; in Finlandia 70.9 e 62.5; nell'Austria 102.9 e 97.2; nell'Olanda 72.2 e 62.2; per gli altri Stati le differenze sono meno rilevanti.

Al disopra dei 5 anni si sono calcolati, per gruppi quinquennali d'età, i quozienti, paragonando il numero dei morti a 1000 individui coetanei viventi, accresciuti della metà dei morti medesimi, entro gli stessi limiti d'età.

Come già fu osservato trattando della mortalità infantile, la statistica annuale dei morti è fatta secondo gli anni di età da essi raggiunti, e non secondo gli anni di nascita, e i morti in ciascun anno d'età possono appartenere a due anni di nascita differenti. Ad esempio, la classe dei morti fra 60 e 61 anni, osservata in un anno di calendario, è composta d'individui, dei quali alcuni provengono dai viventi in età di 60 a 61 anni, morti in principio dell'anno, altri dalla classe dei viventi da 59 a 60 anni, morti sulla fine dell'anno. La probabilità di morte fra 60 e 61 anni dovrebbe perciò essere indicata dal quoziente che si ottiene dividendo il numero dei morti in questo anno d'età per la semisomma dei viventi alle due età di 60 a 61 anni e di 59 a 60. Ma la classe dei viventi da 59 a 60 anni, supera per numero quella dei viventi da 60 a 61 anni e l'eccedenza è uguale al numero dei morti in questa età; cosicchè

derato sono morti prima di aver compiuto uno, o due, o tre, o quattro o cinque anni d'età, converrebbe avere la classificazione dei morti non solamente per anni di età, ma anche per anni di nascita; ma questo doppio elemento ci è fornito soltanto dalla statistica di pochi paesi. In questi confronti, che abbracciano un gran numero di Stati, ci siamo limitati a confrontare le cifre dei morti di un anno di età colle cifre dei nati nello stesso periodo di osservazione, ed a calcolare le cifre dei superstiti ad uno, due, ecc., anni d'età, facendo la differenza fra la cifra dei nati e quella dei morti fra la nascita ed un anno nello stesso periodo di osservazione; poi la differenza fra il primo resto e la cifra dei morti a due anni e così di seguito. L'errore che si commette seguendo questo procedimento è attenuato dal fatto che noi abbiamo preso in esame un coacervo di parecchi anni di osservazione. Le differenze nelle cifre dei nati e rispettivamente in quelle dei morti a uno, due, o tre o quattro anni di età, che vi possono essere fra i diversi anni del periodo di osservazione, diventano una quantità trascurabile rispetto al totale dei nati, e rispettivamente ai superstiti ad un anno, a due, a tre anni, nel periodo medesimo.

la probabilità di morte da 60 a 61 è pure indicata dal quoziente che si ottiene dividendo il numero dei morti in quell'anno di età per il numero dei viventi coetanei aumentato della metà dei morti della stessa classe.

Questa correzione è indispensabile per calcolare i quozienti di mortalità nelle età avanzate, nelle quali la cifra dei morti è alta, in confronto a quella dei viventi nelle stesse età. I quozienti di mortalità furono, come si è detto, calcolati separatamente per il decennio 1871-1880, per il decennio 1881-90 e per gli anni posteriori al 1890. Per alcuni Stati si dovettero trasportare di uno o due anni i gruppi decennali di osservazione, perchè i loro censimenti cadono in anni dispari, anzichè in anni pari.

Negli Stati che avevano eseguito il censimento generale della popolazione negli anni 1870, 1880 e 1890 o in anni poco discosti da questi, il numero medio annuale dei viventi in ciascuna classe d'età durante il decennio 1871-80 si è calcolato facendo la semisomma dei viventi di quella data classe d'età secondo i due censimenti del 1870 e del 1880; il numero medio annuale dei viventi nel decennio 1881-90 fu calcolato facendo la semisomma di ciascuna classe di età secondo i censimenti del 1880 e del 1890, ed il numero medio dei viventi negli anni posteriori al 1890 fu supposto eguale a quello dell'ultimo censimento (1). I risultati di queste semisomme furono, per le ragioni ora esposte, accresciuti della metà dei morti fra gli stessi limiti di età, a fine di ottenere le cifre degli esposti a morire in ciascuna classe di età.

Per la Francia e per gli Stati dell'Impero germanico, nei quali si eseguiscono i censimenti ogni cinque anni, si è ritenuto che il numero medio annuale dei viventi nel periodo decennale fosse indicato dalle cifre del censimento eseguito alla metà del decennio; queste cifre furono aumentate della metà della media annuale dei morti nel decennio per ottenere il numero degli individui esposti a morire in ciascuna classe di età.

Maggiori difficoltà offriva il calcolo dei viventi per l'Italia e per la Spagna, atteso il difetto di censimenti di data abbastanza recente.

In Italia l'ultimo censimento generale della popolazione fu fatto al 31 dicembre 1881; in Spagna l'ultimo censimento, eseguito nel 1887, non dava la classificazione della popolazione per età; per avere una tale classificazione è mestieri di risalire al censimento spagnolo del 1877.

Per l'Italia, si è presa per base la cifra totale della popolazione del Regno, quale fu trovata dal censimento al 31 dicembre 1881, in 28,459,628 abitanti, e si è supposto che da quell'anno in poi essa avesse continuato a crescere ogni anno nella stessa ragione aritmetica in cui era cresciuta fra il 1871 ed il 1881 (2).

Determinata con questi criteri la popolazione complessiva del Regno, al 31 dicembre 1886 ed al 31 dicembre 1893, essa fu divisa per gruppi di età, supponendo che, ogni 1000 abitanti, se ne trovassero nel 1886 e nel 1893 in ciascun gruppo di età tanti quanti se ne erano trovati nel 1881.

Inoltre, essendo stato riconosciuto che le dichiarazioni dell'età raccolte nei due censimenti del 1871 e del 1881 non erano bastantemente esatte, massime per le età comprese fra il 30° e il 70° anno, si è creduto opportuno di correggere le tavole dei risultati greggi di quei due censimenti con un metodo di perequazione, che consiste nel

(1) Questo terzo periodo essendo formato di soli due o tre anni d'osservazione, non si è creduto necessario di calcolare in modo più preciso il numero medio dei viventi. Ma siccome l'errore che si è commesso calcolando i quozienti di mortalità con cifre di popolazione alquanto inferiori alle cifre reali, si ripete per tutti gli Stati, così quei quozienti si possono assumere come un indice approssimativo della mortalità specifica per età che si è verificata nei diversi Stati dopo il 1890.

(2) Il calcolo dell'aumento fu fatto separatamente per ciascun circondario, e per i circondari che avevano nel 1881 una popolazione inferiore a quella che era stata trovata nel 1871 si è mantenuta

sostituire ad ogni termine della serie grezza la media aritmetica di un gruppo di tre termini consecutivi, dei quali il termine medio è quello che si vuol correggere. I termini così ottenuti sono stati perequati, a gruppi di tre, una seconda volta collo stesso procedimento (1).

Per la Spagna, si è distribuita la popolazione per classi quinquennali d'età, al 31 dicembre 1880, prendendo per base i due censimenti del 1860 e del 1877, e supponendo che dopo quest'ultimo anno la popolazione di ciascun gruppo avesse continuato a crescere nella stessa ragione aritmetica in cui era cresciuta fra il 1860 e il 1877. Le cifre dei viventi al 31 dicembre 1880 ottenute con questo calcolo furono aumentate della metà dei morti negli anni 1878-82, che è il periodo da noi considerato.

Determinato, per ciascun paese, il numero dei morti e quello degli esposti a morire nelle varie classi d'età, per i tre periodi di osservazione considerati, se ne sono dedotti i quozienti di mortalità indicati nella tavola VII. Per ciò che riguarda l'Italia, i quozienti quinquennali d'età, da 95 anni in poi, sui quali si dovrebbero fondare i calcoli per dedurre i quozienti annuali, sono inverosimili, perchè inferiori sensibilmente a quelli dell'età fra 80 e 85 anni. Questa anomalia dipende probabilmente dal fatto che i vecchi, oltre certi limiti di età, amano vantarsi della loro tarda età e dichiarano nella scheda di censimento un numero di anni maggiore del vero. Questa circostanza altera maggiormente i risultati del censimento della popolazione che non quelli della statistica delle morti; perchè nel redigere l'atto di morte l'ufficiale di stato civile può, nel più dei casi, riscontrare l'età del defunto e ricondurla alla sua cifra vera. Non essendo probabile che nelle età superiori ad 85 anni la mortalità sia meno grande di quella osservata nel gruppo fra 80 e 85 anni, si è ritenuto prudente consiglio ammettere per le estreme età un quoziente crescente, e questo fu determinato con una pro-

invariata la cifra del 1881 per tutti gli anni seguenti, non avendosi alcun mezzo per constatare se avesse continuato a verificarsi anche dopo quell'anno un movimento regressivo.

(1) La perequazione fu fatta secondo la formola

$$m' = \frac{3m + 2[(m-1) + (m+1)] + (m-2) + (m+2)}{9}$$

la quale procede da una doppia applicazione della formola

$$m' = \frac{m + (m-1) + (m+1)}{3}$$

in cui m è uno dei termini della serie di cifre greggie del censimento, $m+1$ ed $m+2$ i termini consecutivi ad m , $m-1$ ed $m-2$ i due termini precedenti della serie stessa ed m' il termine m perequato.

Con questa formola si sostituisce a ciascun termine della serie dei censiti la media aritmetica ponderata di cinque termini consecutivi, assegnando al termine medio corrispondente alla età che si considera il peso 3, ai due contigui a questo il peso 2 ed agli altri 2 il peso 1 (V. per maggiori particolari la memoria del dottor E. BLASCHKE, *Methoden der Ausgleichung von Wahrscheinlichkeiten* — Wien, C. Hölder, 1893).

Poichè i numeri così calcolati non davano il totale dei censiti, vennero tutti aumentati nella stessa ragione, fino a raggiungere il totale dei censiti in età fra 36 e 70 anni, secondo i risultati greggi del censimento.

Diamo la serie delle cifre greggie e di quelle perequate dei due censimenti del 1871 e del 1881 e per le età fra 30 e 70 anni per le quali furono eseguite le correzioni:

| Anni di età | Censimento 31 dic. 1871 | | Censimento 31 dic. 1881 | |
|----------------|-------------------------|-----------------|-------------------------|-----------------|
| | cifre greggie | cifre perequate | cifre greggie | cifre perequate |
| 30-35 | 1,924,175 | 1,920,126 | 2,056,254 | 2,029,692 |
| 35-40 | 1,663,168 | 1,742,006 | 1,776,496 | 1,842,796 |
| 40-45 | 1,692,801 | 1,608,381 | 1,795,475 | 1,695,445 |
| 45-50 | 1,382,845 | 1,426,526 | 1,380,802 | 1,504,318 |
| 50-55 | 1,381,886 | 1,259,156 | 1,461,432 | 1,356,021 |
| 55-60 | 878,606 | 1,031,303 | 1,070,397 | 1,145,161 |
| 60-65 | 971,890 | 845,421 | 1,089,796 | 950,580 |
| 65-70 | 556,199 | 618,651 | 584,779 | 691,418 |

porzione aritmetica fatta nella ragione su cui crescono i quozienti fra 75 e 80 e fra 80 e 85 anni.

Nella tavola VII figurano anche i quozienti del primo gruppo di età fra la nascita e 5 anni, calcolati nello stesso modo di quelli relativi alle età successive. Essi sono generalmente più alti di quelli calcolati nella tavola V in base alle sole cifre dei nati e dei morti nei primi cinque anni, e per le ragioni anzidette crediamo che questi ultimi rappresentino con maggiore esattezza la mortalità dell'età infantile.

Mettendo a confronto fra loro le tavole di mortalità calcolate per i tre periodi di osservazione, si trova che in quasi tutti gli Stati i quozienti specifici di mortalità sono venuti scemando dal 1871 al 1893 nelle varie classi d'età fin verso il 60° o 70° anno, dopo di che si nota il fatto opposto. In generale adunque la vita media tende a crescere dappertutto e gli individui muoiono in maggior numero in età avanzata.

Questo fatto è messo anche meglio in evidenza nelle tavole di sopravvivenza dedotte da quelle di mortalità.

Tavole di sopravvivenza. — I quozienti di mortalità, ad eccezione di quelli relativi ai primi cinque anni di età, che sono ricavati mediante il ragguglio dei morti a 100 nati, e rispettivamente a 100 bambini superstiti di 1 anno, di 2, di 3 e 4, sono calcolati per gruppi quinquennali d'età.

Per poter calcolare le tavole di sopravvivenza conviene formare la serie dei quozienti di mortalità anno per anno, anche dopo l'età di cinque anni. Siccome non si possiedono che i quozienti per gruppi quinquennali di età, si parte dall'ipotesi (senza dubbio assai prossima al vero) che i quozienti medi quinquennali corrispondano all'anno di età che sta in mezzo fra i cinque del rispettivo gruppo; e così, per esempio, che il quoziente indicato come medio per l'età dai 20 ai 25 anni sia eguale a quello corrispondente alla classe di 22 a 23 anni, e quello indicato per la classe da 25 a 30 anni valga per l'età da 27 a 28 anni. Bisogna trovare i quozienti corrispondenti all'età di 20 a 21 anno, di 21 a 22, e quindi di 23 a 24, di 25 a 26, di 26 a 27, e così di seguito, mediante un calcolo di *interpolazione*.

L'interpolazione applicata per le età dai 13 anni in su è *lineare*, cioè calcolata sull'ipotesi che le differenze di grandezza fra due quozienti consecutivi siano eguali fra loro per ciascun gruppo considerato (nel caso nostro, pel gruppo quinquennale d'età). Su questa ipotesi furono calcolati i quozienti di mortalità per ogni anno dal 13° in poi.

Per le età fra 5 e 12 anni compiuti il metodo d'interpolazione lineare non darebbe risultati abbastanza prossimi al vero, e però si è creduto opportuno di applicare un procedimento più rigoroso, cioè l'interpolazione parabolica di 2° grado, supponendo che le differenze fra due quozienti di mortalità consecutivi variino in progressione geometrica. Fu determinata la parabola di 2° grado coi quozienti di mortalità trovati per le età da 4 a 5 anni e per il gruppo quinquennale da 10 a 15 anni, assunto già come misura della mortalità per l'anno medio da 12 a 13 anni; e ponendo per condizione che il totale dei morti osservati dal 5° al 10° anno di età rimanesse inalterato nella nuova distribuzione.

Colla serie dei quozienti per le classi annue di età si sono trovati i superstiti di anno in anno provenienti da una generazione di 100,000 individui per venti Stati (Tavola VIII).

I dati numerici di queste tavole di sopravvivenza hanno servito per tracciare le curve delle cinque tavole grafiche inserite dopo la pagina xx di questa introduzione.

La tavola I dà le curve di sopravvivenza della popolazione italiana a ciascun anno della scala delle età, partendo da 100,000 nati d'ambo i sessi, secondo le osservazioni

fatte nei tre periodi 1872-73-74; 1882-91 e 1892-93-94. Si trova che la mortalità, nei successivi gradi della scala delle età, è venuta scemando. Per esempio, secondo i quozienti di mortalità del periodo 1872-74, di 100,000 nati ne sopravvivevano 56,477 a 10 anni, 52,684 a 20 anni, 47,552 a 30 anni, e così di seguito; mentre secondo i quozienti del periodo 1882-91 i sopravvivenuti alle stesse età erano rispettivamente 62,084, 58,722 e 54,102, e secondo i quozienti del periodo 1892-93-94 erano 64,936, 61,673 e 57,360.

La tavola II dà le curve di sopravvivenza alle varie età d'anno in anno, partendo da 100,000 nati d'ambo i sessi, per le popolazioni d'Italia, Francia, Olanda, Belgio, Svizzera, Austria e Prussia, secondo le osservazioni fatte nel decennio 1881-90 o in anni poco discosti da esso. La tavola III dà le curve relative alla Baviera, all'Inghilterra e Galles, alla Svezia, alla Danimarca ed alla Spagna. Per rendere più facili i confronti fra l'Italia e gli Stati esteri, si è riprodotta nella tavola III la curva relativa al primo Stato.

Le schiere dei sopravvivenuti si mantengono relativamente più dense fino ad età avanzate in Svezia, Danimarca, Inghilterra, Svizzera, Belgio, Olanda; vengono in seguito, e sempre in ordine decrescente, la Francia e la Prussia; esse si assottigliano molto più rapidamente in Italia, Baviera, Austria e Spagna.

Le curve contenute nelle tavole II^{bis} e III^{bis} indicano, per gli stessi Stati e per gli stessi anni d'osservazione, per i quali furono tracciate nelle tavole II e III le curve di sopravvivenza, il numero assoluto dei morti nei vari gradi della scala delle età in una generazione di 100,000 individui d'ambo i sessi, secondo il metodo proposto dal prof. W. Lexis.

Le tavole corrispondenti a queste curve sono le complementari di quelle ordinarie di sopravvivenza.

Le curve vanno accostandosi all'origine delle ordinate a misura che dalle età più basse si procede verso l'11° o il 12° anno d'età, perchè il numero assoluto delle morti che avvengono in una generazione di 100,000 individui diminuisce col crescere dell'età a partire dall'anno di nascita fin verso l'11° o 12° anno; poi le curve si scostano dal piano suddetto e si rialzano gradatamente fino alle ascisse corrispondenti all'incirca agli anni dal 70° al 75°; dopo queste età esse si vanno abbassando di nuovo fino a toccare il piano d'origine delle ordinate, al 100° anno di età, giunta al quale una generazione è quasi interamente scomparsa. Nelle età estreme la probabilità che un individuo ha di soccombere nel corso dell'anno è maggiore che non, per esempio, nel suo 70° anno; ma la cifra assoluta dei morti a 85 anni è minore di quella dei morti a 70 anni, e ciò spiega l'abbassarsi della curva nel suo ultimo tratto.

Esaminando la traiettoria di queste curve, il prof. Lexis ha creduto di poterne dedurre la misura normale della vita. L'abbassarsi simmetrico della curva a destra ed a sinistra di un punto culminante, che corrisponde, per le popolazioni di tutti gli Stati, al numero dei morti in età fra 70 e 75 anni, indica l'esistenza di una legge naturale. In altre parole, il prof. Lexis ha rilevato nella traiettoria delle curve di mortalità una nuova applicazione della legge binomiale nei fenomeni della vita sociale.

La forte mortalità infantile indica che al principio della vita avviene una specie di selezione, per la quale gli individui poco robusti sono in gran parte eliminati. Nei due o tre anni che precedono quello dello sviluppo della pubertà si hanno i quozienti più bassi di mortalità; poi questa cresce lentamente d'anno in anno fino verso il cinquantesimo; dopo del quale la curva si eleva più rapidamente e diventa il primo ramo di una curva binomiale. A questa età comincia a farsi sentire l'azione della morte inevitabile per deperimento degli organi vitali. Col progredire

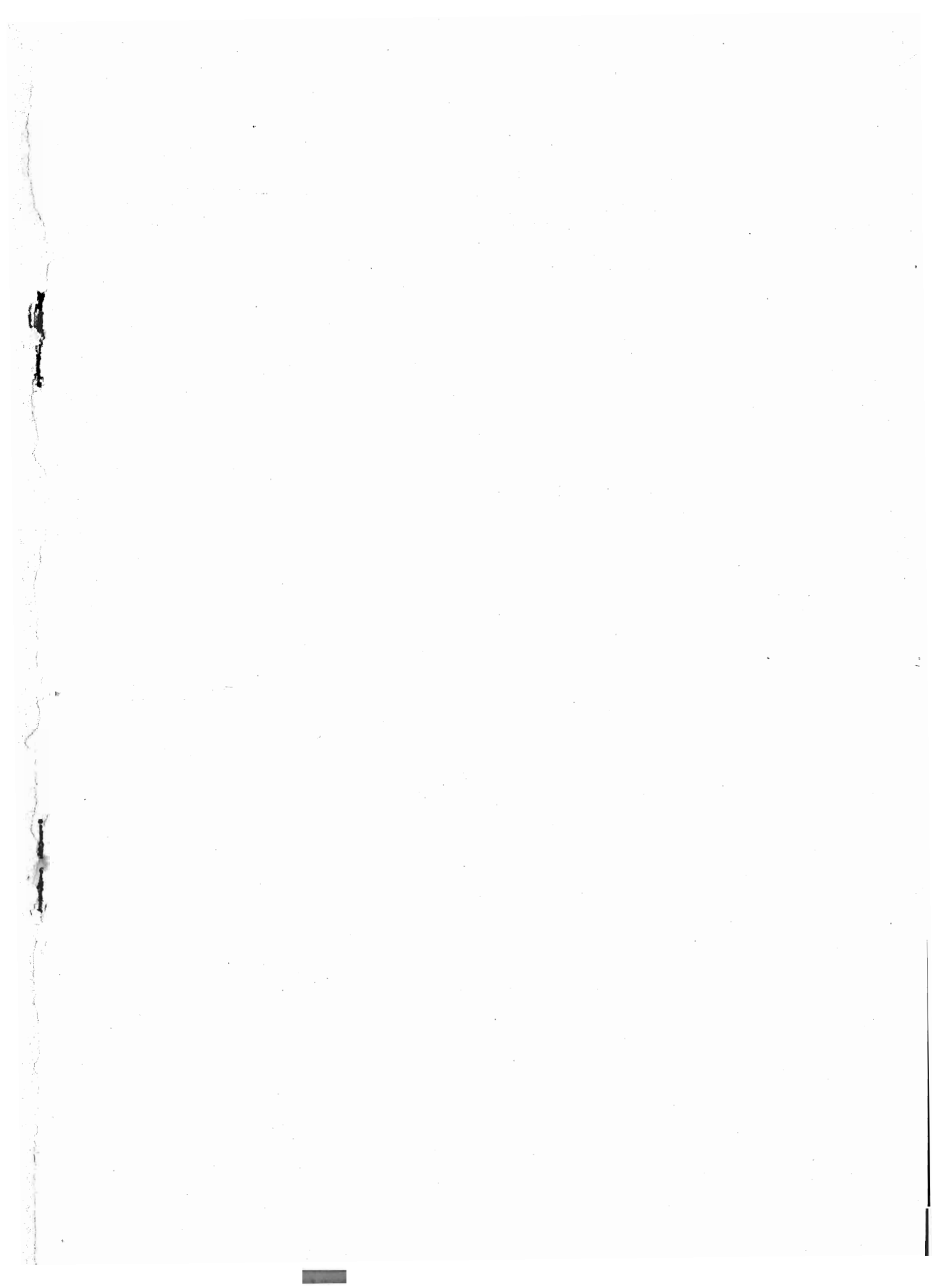

Tav. III_{bis}.

Morti nei successivi anni di età sopra 100 000 nati di ambo i sessi
secondo le osservazioni degli anni indicati per ciascuno Stato

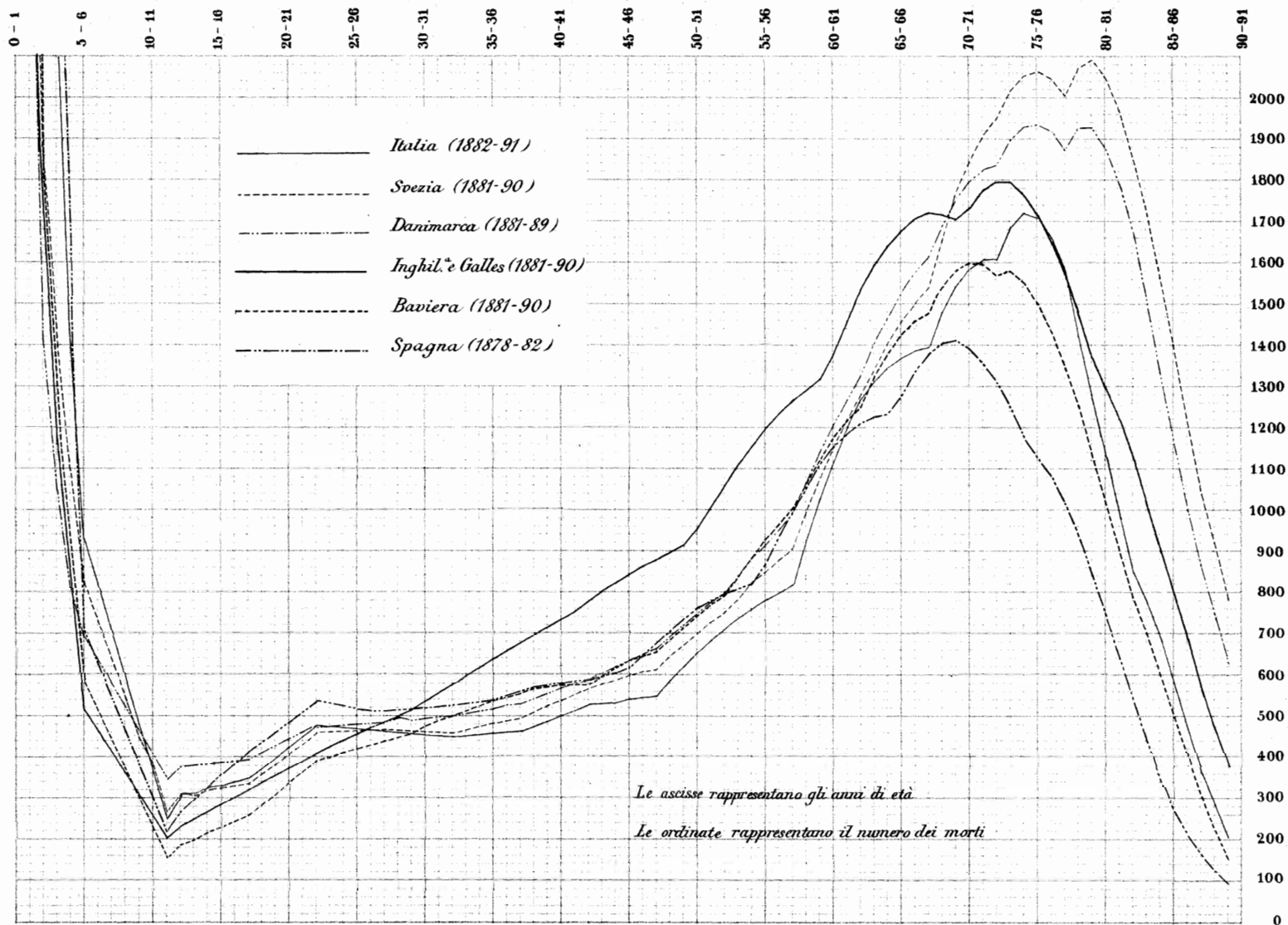

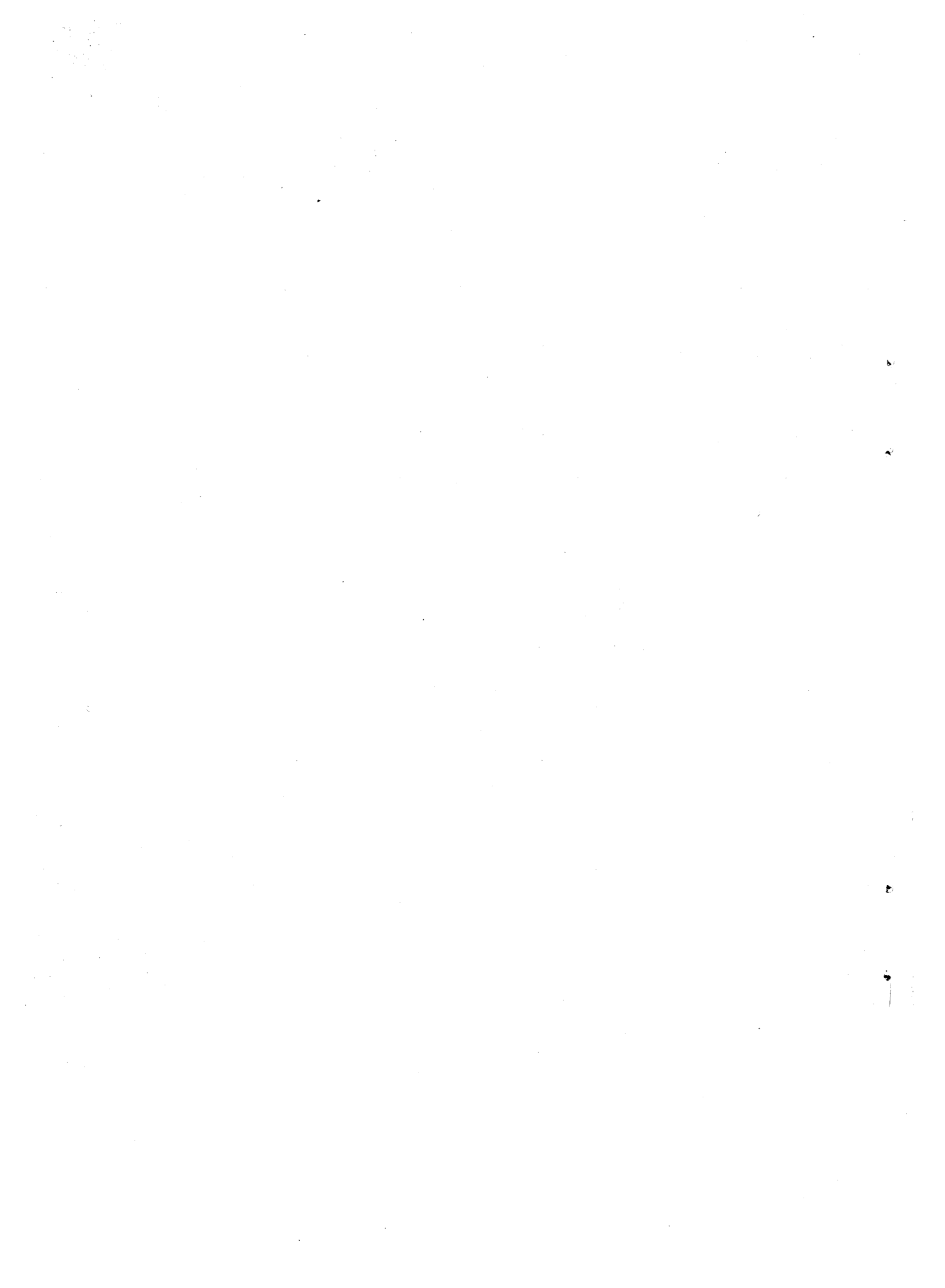

Tav. II bis

Morti nei successivi anni di età sopra 100 000 nati di ambo i sessi
secondo le osservazioni degli anni indicati per ciascuno Stato

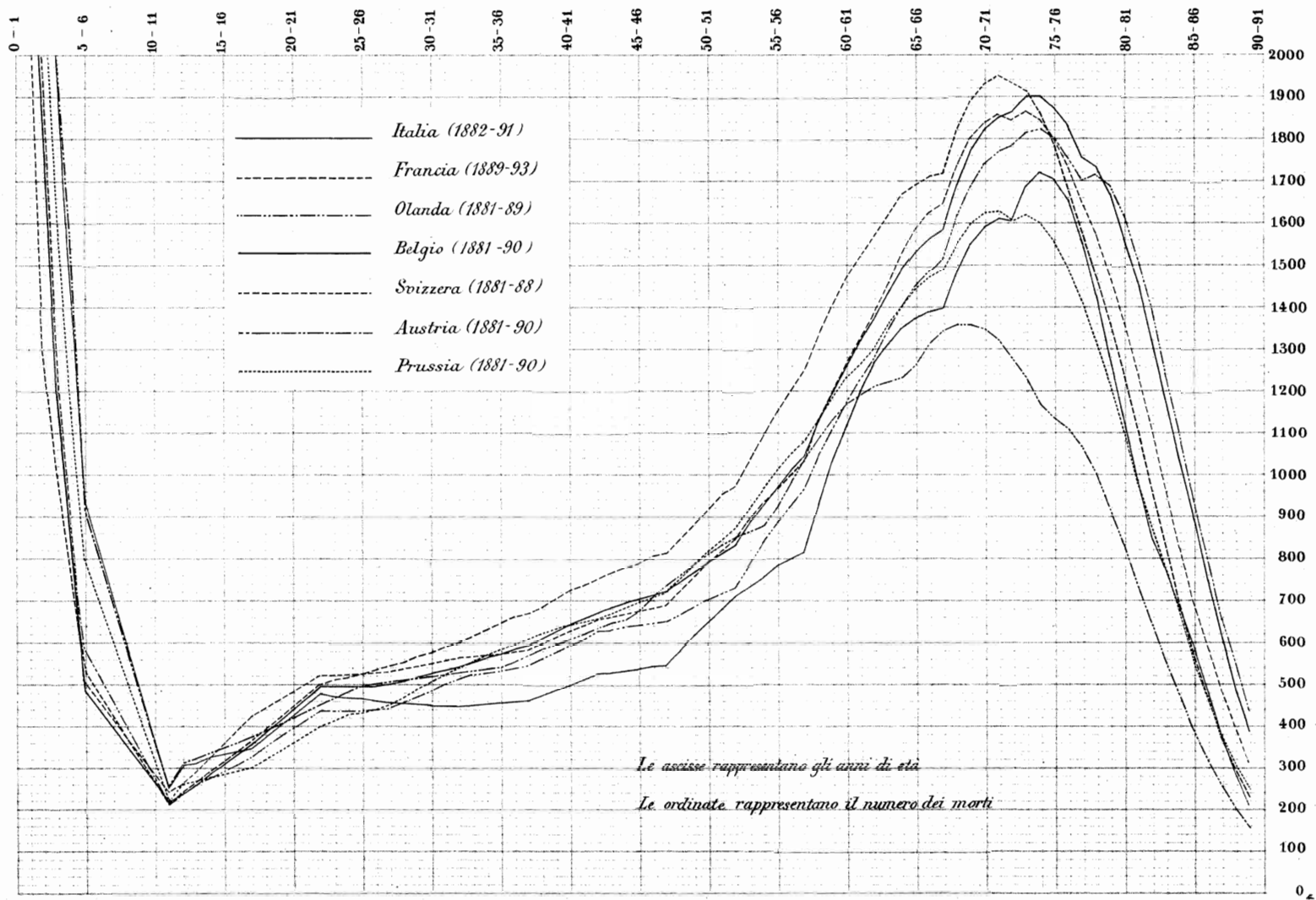

Direzione generale della Statistica

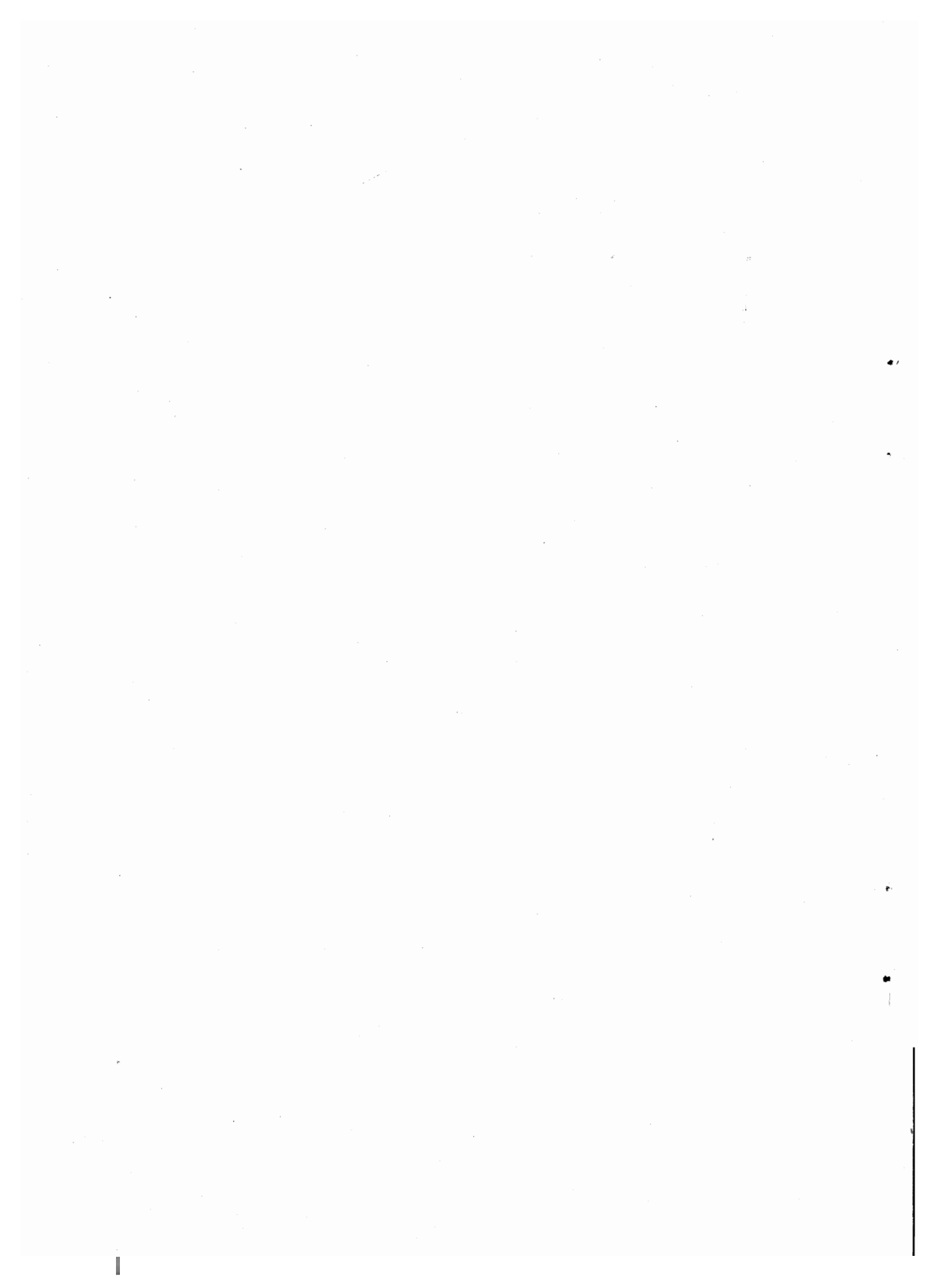

Tav. III
Sopravvivenuti alle varie età d'anno in anno,
 partendo da 100.000 nati d'ambo i sessi,
 secondo le osservazioni degli anni indicati per ciascuno Stato.

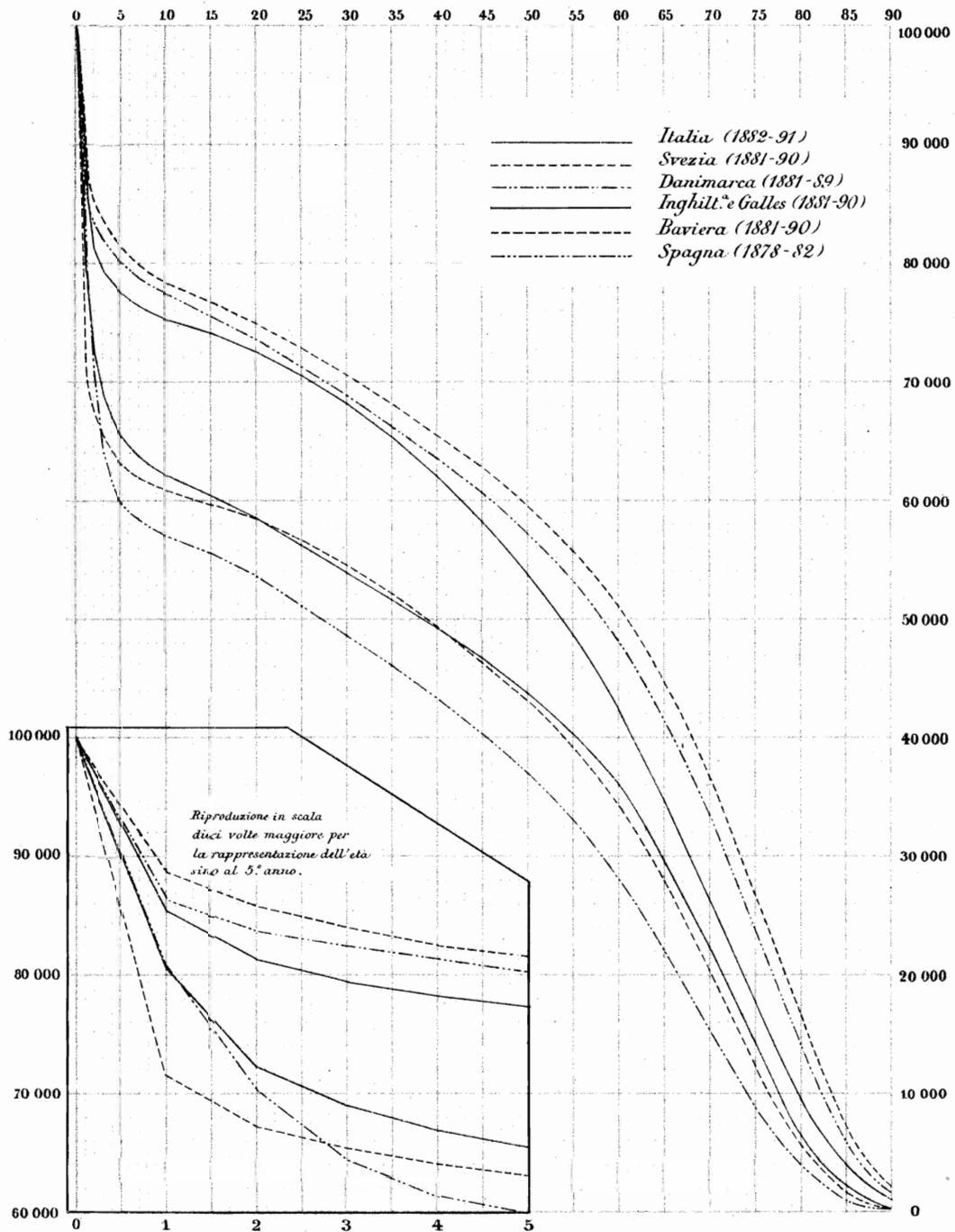

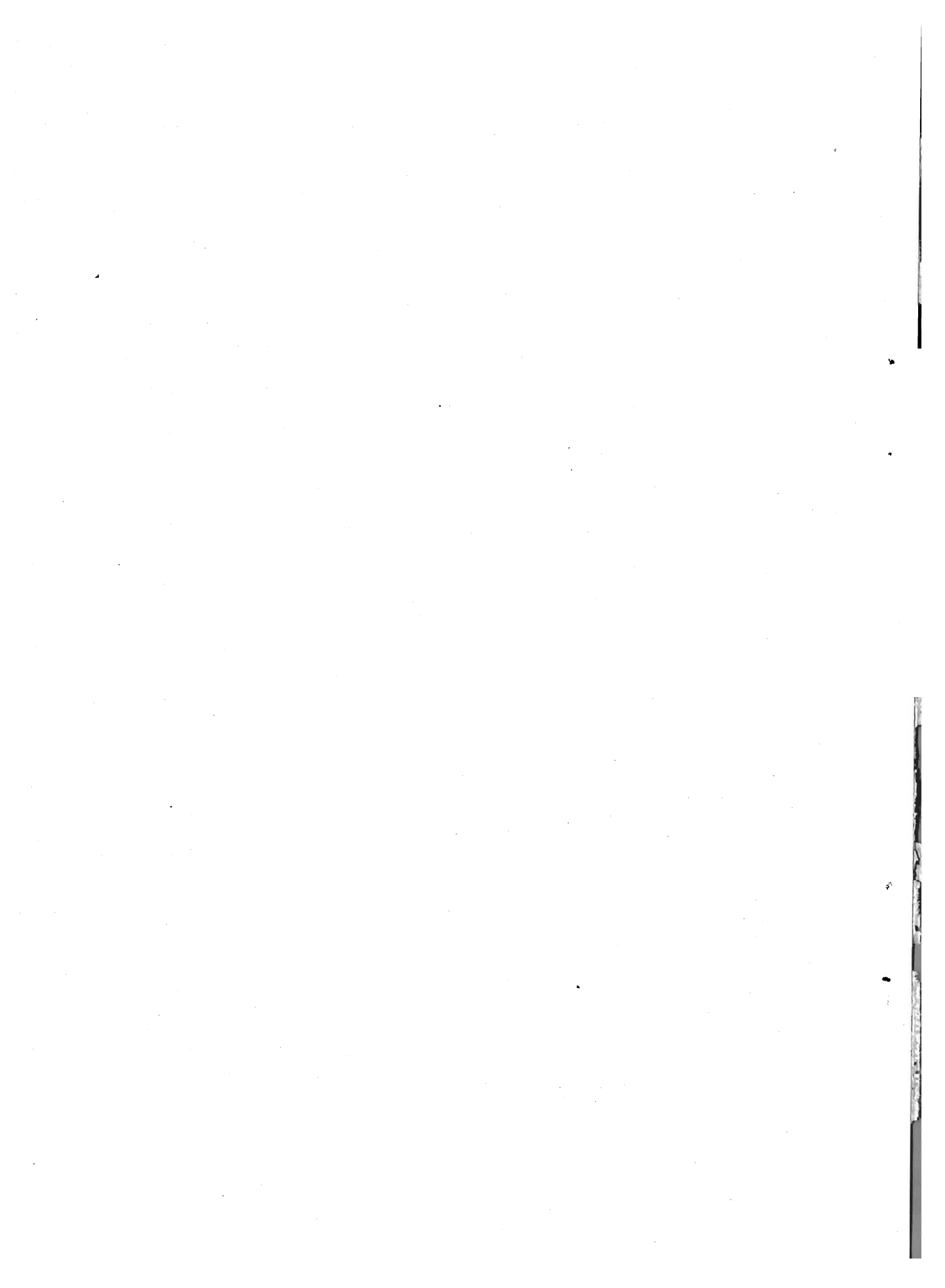

Sopravviventi alle varie età d'anno in anno
 partendo da 100.000 nati d'ambo i sessi,
 secondo le osservazioni degli anni indicati per ciascuno Stato.

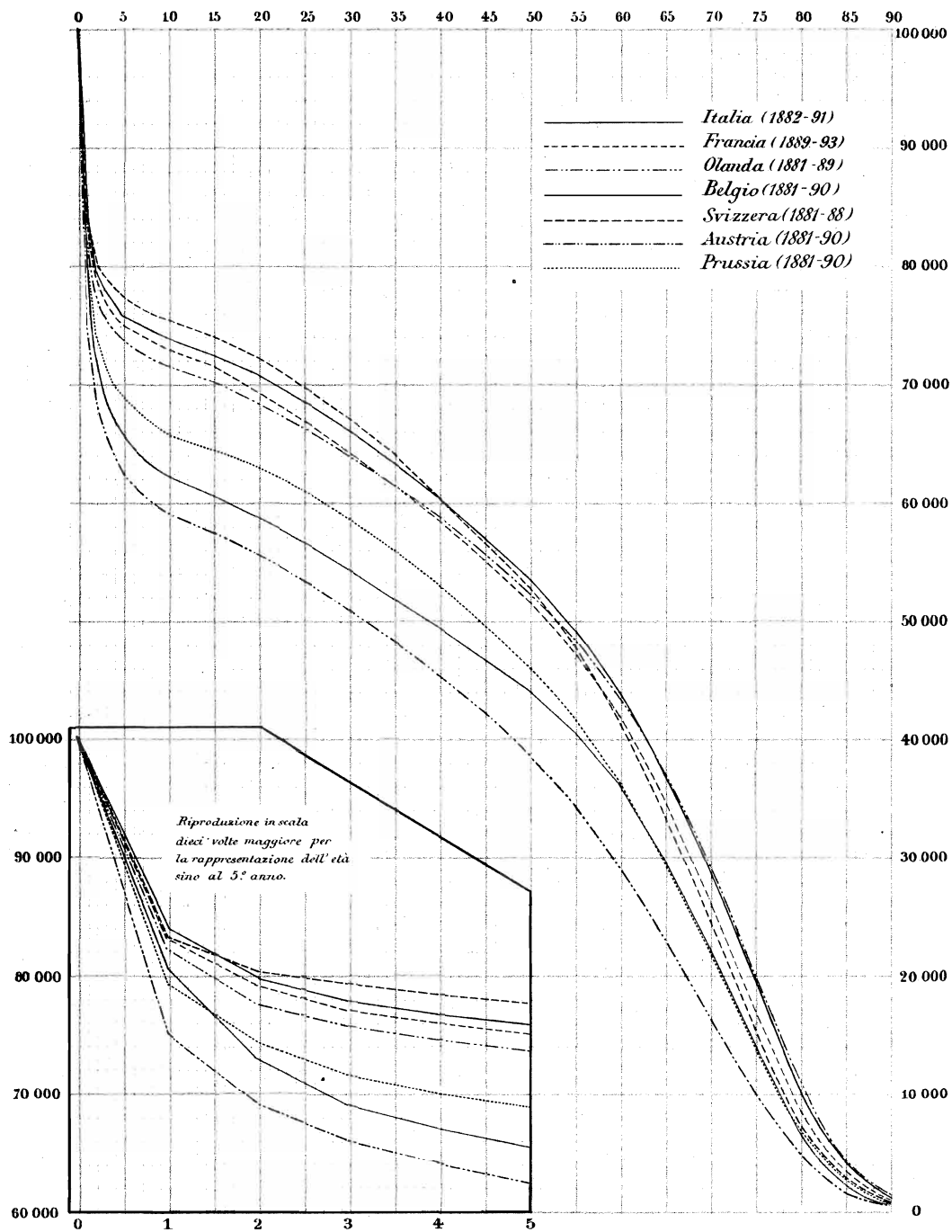

Sopravviventi alle varie età d'anno in anno in Italia
 partendo da 100.000 nati d'ambo i sessi,
 secondo le osservazioni degli anni indicati

Tav. I

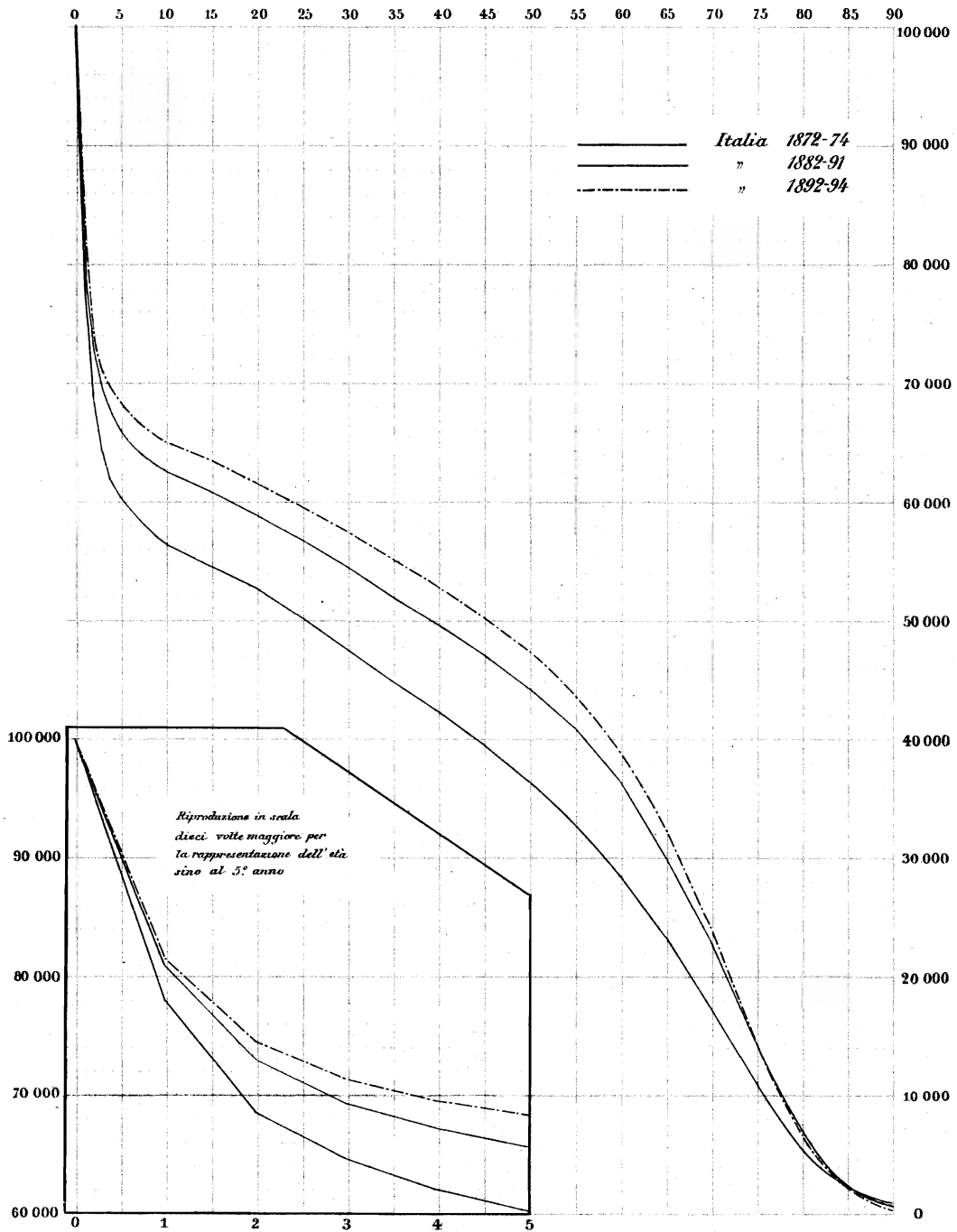

dell'età quest'azione diviene sempre più preponderante, in confronto a quella dovuta a cause esterne, ad infortuni, o a malattie causate da insalubrità del suolo e dell'abitato o dalla miseria o da lavori perniciosi alla salute. Scopo del miglioramento sanitario di un paese è di far entrare la massima parte delle morti che in esso avvengono nel *gruppo normale*, cioè in quello compreso fra i due rami della curva parabolica, eliminando per quanto è possibile le cause di mortalità immatura nell'infanzia e di mortalità prematura nell'età adulta.

Vita probabile e vita media. — Dalle tavole di sopravvivenza si può ricavare la *vita probabile* e la *vita media* di una data generazione. Per *vita probabile* si intende quel numero di anni, dopo il quale non rimane più che la metà degli individui della generazione che si considera; *vita media* è quel numero di anni che un certo numero di persone, nate nello stesso tempo, vivrebbe, se tutti vivessero lo stesso numero di anni.

Nel prospetto che segue diamo, per venti Stati, la vita probabile calcolata per un'intera generazione e la vita media calcolata tanto per la generazione intera (cioè considerata dal momento della nascita), quanto per una generazione pervenuta al 5° anno di età. I risultati di questo ultimo calcolo ci rappresentano le condizioni di vita delle popolazioni dei diversi Stati, all'infuori delle cause che determinarono la mortalità infantile:

| Stati | Anni di osservazione | Vita probabile | | | | Vita media | | | |
|---|----------------------|----------------|------|----------------|------|----------------|------|----------------|------|
| | | Da 0 a 90 anni | | Da 5 a 90 anni | | Da 0 a 90 anni | | Da 5 a 90 anni | |
| | | anni | mesi | anni | mesi | anni | mesi | anni | mesi |
| Italia | 1872-74 | 25 | 3 | 58 | 4 | 32 | 4 | 47 | 10 |
| | 1872-81 | 28 | 9 | 58 | 11 | 33 | 6 | 48 | 3 |
| | 1882-91 | 38 | 11 | 62 | 9 | 37 | 2 | 51 | 0 |
| | 1892-94 | 45 | 6 | 63 | 10 | 39 | 3 | 52 | 0 |
| Francia | 1889-93 | 51 | 11 | 63 | 3 | 43 | 6 | 52 | 8 |
| Svizzera | 1881-88 | 53 | 0 | 61 | 10 | 44 | 4 | 52 | 0 |
| Belgio | 1881-90 | 54 | 0 | 64 | 4 | 44 | 11 | 53 | 10 |
| Olanda | 1881-89 | 53 | 1 | 65 | 2 | 44 | 0 | 54 | 4 |
| Prussia | 1881-90 | 44 | 6 | 61 | 5 | 39 | 1 | 51 | 2 |
| Baviera | 1881-90 | 38 | 11 | 62 | 2 | 36 | 3 | 51 | 11 |
| Sassonia | 1891-93 | 42 | 2 | 62 | 5 | 37 | 0 | 52 | 9 |
| Vürttemberg | 1881-90 | 45 | 0 | 63 | 0 | 38 | 8 | 53 | 1 |
| Austria | 1881-90 | 31 | 7 | 58 | 1 | 33 | 8 | 48 | 1 |
| Inghilterra e Galles | 1881-90 | 53 | 8 | 62 | 6 | 45 | 3 | 53 | 1 |
| Scozia | 1881-90 | 53 | 5 | 62 | 1 | 45 | 8 | 52 | 2 |
| Irlanda | 1881-90 | 56 | 0 | 62 | 9 | 48 | 3 | 52 | 5 |
| Svezia | 1881-90 | 61 | 1 | 67 | 9 | 50 | 0 | 55 | 11 |
| Norvegia | 1881-90 | 60 | 1 | 67 | 1 | 50 | 0 | 55 | 2 |
| Danimarca (colle Farøe e l'Islanda) | 1881-89 | 58 | 5 | 65 | 10 | 48 | 2 | 54 | 7 |
| Finlandia | 1881-90 | 51 | 3 | 63 | 11 | 42 | 9 | 52 | 5 |
| Spagna | 1878-82 | 27 | 2 | 58 | 3 | 32 | 4 | 48 | 0 |
| Massachusetts | 1888-90 | 50 | 4 | 63 | 2 | 43 | 11 | 52 | 7 |
| Giappone | 1888-91 | 51 | 11 | 60 | 10 | 44 | 6 | 50 | 11 |

Secondo le tavole di mortalità calcolate per il decennio 1881-90 o per anni poco discosti, la vita media della popolazione italiana (intera generazione) risulta di 37 anni e 2 mesi, per la Francia di 43 anni e 6 mesi, per l'Inghilterra, compreso il paese di Galles, di 45 anni e 3 mesi; per l'Austria soltanto di 33 anni e 8 mesi; per la Spagna di 32 anni e 4 mesi. Se si fa astrazione della popolazione infantile, al disotto di 5 anni, la vita media nei diversi Stati oscilla fra limiti più raccostati.

La vita media della popolazione italiana (generazione intiera) si calcolava nel triennio 1872-73-74 di 32 anni e 4 mesi, e nel triennio 1892-93-94 di 39 anni e 3 mesi.

La vita media si sarebbe adunque prolungata di circa 7 anni nel tempo trascorso fra il 1872 e il 1894. Questo miglioramento è dovuto in gran parte ad una diminuzione della mortalità infantile, giacchè la vita media per una generazione considerata già a partire dal 5° anno d'età si calcolava di 47 anni e 10 mesi nel periodo 1872-74; di 51 anni nel periodo 1882-91 e di 52 anni nel periodo 1892-93-94.

Decima mortuaria. — Per alcuni Stati, quali sono la Russia Europea, la Romania, la Serbia, la Grecia, il Connecticut, il Rhode Island, l'Uruguay e la provincia di Buenos Aires, si conosce, per una serie di anni, la classificazione dei morti per età, ma mancano le classificazioni dei viventi pure per età.

Per questi Stati ci siamo limitati a dare nella tavola IX la *decima mortuaria*, cioè le cifre proporzionali dei morti di ciascun gruppo d'età a 1000 di qualsiasi età. A titolo di confronto, abbiamo dato nella stessa tavola la decima mortuaria per l'Italia, la Prussia e l'Inghilterra.

Ogni 1000 morti di qualsiasi età se ne contano in media annualmente 477 in età fra la nascita e 5 anni in Italia, 471 in Prussia, 383 in Inghilterra, 480 in Romania, 460 in Serbia, 604 nella Russia europea, 371 in Grecia, 282 nel Connecticut, 319 nel Rhode Island, 394 nell'Uruguay, 449 nella provincia di Buenos Aires. E pure ogni 1000 di qualsiasi età, se ne contano con più di 70 anni, 146 in Italia, 124 in Prussia, 67 nella Russia europea, 77 in Romania, 61 in Serbia, 120 in Grecia, 198 nel Connecticut, 167 nel Rhode Island, 108 nell'Uruguay.

Quozienti di mortalità ragguagliati ad una popolazione tipica, identica per tutti gli Stati. — Si è visto che i quozienti di mortalità sono molto alti nell'età infantile e nell'estrema vecchiezza; più bassi nelle età intermedie; e siccome i diversi Stati non hanno le medesime proporzioni di bambini e di vecchi rispetto alla popolazione complessiva, i quozienti di mortalità generale non indicano con sufficiente precisione le condizioni biometriche della popolazione.

Il signor J. Körösi, direttore dell'Ufficio di statistica della città di Budapest, ha proposto di ovviare a questo inconveniente ragguagliando i quozienti di mortalità ad una popolazione tipica rispetto alla composizione per età, identica per tutti gli Stati. In altri termini, egli suppone che i quozienti specifici di mortalità dei bambini, degli adulti e dei vecchi entrino nella formazione del quoziente generale in una misura identica per tutti gli Stati, e precisamente in quella misura nella quale sono rappresentati nel calcolo della mortalità della popolazione della Svezia, scelta come popolazione tipica (*standard population*) per l'Europa (1).

L'Istituto internazionale di statistica, nella terza sessione tenuta a Vienna nel 1891, ha riconosciuto che il metodo proposto dal signor Körösi era da preferirsi al metodo ordinario, quando si tratta di istituire confronti internazionali sulla mortalità. Si è perciò creduto utile di ragguagliare i quozienti generali di mortalità calcolati per i principali Stati d'Europa e per il periodo di osservazione 1881-90, alla scala delle età della popolazione della Svezia. Si sono presi per base di calcolo i quozienti indicati nella tavola VII, a pagina, 63, e si è supposto che per 100 individui di qualsiasi età,

(1) J. Körösi *Mortalitäts-Coefficient und Mortalitäts-Index*. Bulletin de l'Institut international de Statistique, tome VI, deuxième livraison. Rome, 1892.

il numero di quelli che sono esposti a morire in età fra 0 e 5 anni, o fra 5 e 10, fra 10 e 20, ecc., fino alle estreme età, sia per tutti gli Stati identico a quello che è dato dalla media dei due censimenti fatti in Svezia negli anni 1880 e 1890.

Con questi criteri fu costrutta la tavola che segue:

| Gruppi di età | Svezia — Numero degli individui esposti a morire in ciascun gruppo di età per 100 di qualsiasi età — Media del decennio 1880-90 | Quozienti di mortalità in alcuni Stati europei ragguagliati alla composizione per età della popolazione della Svezia | | | | | | | | | | |
|-------------------------|---|---|------------------|-------------------|--------------------|------------------|------------------|-------------------|-------------------|-------------------|--------------------------------|---------------------|
| | | Svezia — 1881-90 | Italia — 1882-91 | Francia — 1882-90 | Svizzera — 1881-88 | Belgio — 1881-90 | Olanda — 1881-89 | Prussia — 1881-90 | Baviera — 1881-90 | Austria — 1881-90 | Inghilterra e Galles — 1881-90 | Danimarca — 1881-89 |
| Da 0 a 5 anni | 12.44 | 5.31 | 12.69 | 7.94 | 6.79 | 7.39 | 8.16 | 10.44 | 13.11 | 12.89 | 6.88 | 5.96 |
| » 5 » 10 » | 10.72 | 0.83 | 1.16 | 0.66 | 0.58 | 0.56 | 0.69 | 0.94 | 0.74 | 1.19 | 0.57 | 0.77 |
| » 10 » 15 » | 9.76 | 0.39 | 0.49 | 0.39 | 0.31 | 0.33 | 0.39 | 0.29 | 0.52 | 0.29 | 0.29 | 0.48 |
| » 15 » 20 » | 9.13 | 0.40 | 0.53 | 0.56 | 0.45 | 0.45 | 0.44 | 0.43 | 0.38 | 0.59 | 0.39 | 0.48 |
| » 20 » 25 » | 8.34 | 0.52 | 0.69 | 0.63 | 0.58 | 0.58 | 0.51 | 0.51 | 0.56 | 1.44 | 0.47 | 0.54 |
| » 25 » 30 » | 7.29 | 0.47 | 0.61 | 0.66 | 0.58 | 0.54 | 0.50 | 0.55 | 0.56 | 1.44 | 1.02 | 0.50 |
| » 30 » 35 » | 6.34 | 0.42 | 0.54 | 0.61 | 0.58 | 0.53 | 0.52 | 0.60 | 0.58 | 1.33 | 0.47 | 0.47 |
| » 35 » 40 » | 5.75 | 0.43 | 0.52 | 0.59 | 0.62 | 0.55 | 0.52 | 0.64 | 0.62 | 1.33 | 0.47 | 0.47 |
| » 40 » 45 » | 5.35 | 0.47 | 0.58 | 0.64 | 0.68 | 0.61 | 0.58 | 0.68 | 0.64 | 1.61 | 1.27 | 0.50 |
| » 45 » 50 » | 5.06 | 0.51 | 0.61 | 0.68 | 0.74 | 0.65 | 0.61 | 0.75 | 0.73 | 1.61 | 0.57 | 0.57 |
| » 50 » 55 » | 4.73 | 0.61 | 0.79 | 0.81 | 0.90 | 0.76 | 0.69 | 0.93 | 0.89 | 2.32 | 1.65 | 0.68 |
| » 55 » 60 » | 4.37 | 0.74 | 0.92 | 0.98 | 1.20 | 0.97 | 0.91 | 1.19 | 1.16 | 2.32 | 0.84 | 0.84 |
| » 60 » 65 » | 3.84 | 1.01 | 1.44 | 1.30 | 1.56 | 1.27 | 1.19 | 1.47 | 1.51 | 3.52 | 2.53 | 1.12 |
| » 65 » 70 » | 2.95 | 1.09 | 1.52 | 1.45 | 1.67 | 1.38 | 1.32 | 1.64 | 1.74 | 3.52 | 1.24 | 1.24 |
| » 70 » 75 » | 1.97 | 1.16 | 1.63 | 1.51 | 1.81 | 1.45 | 1.37 | 1.68 | 1.80 | 3.30 | 3.08 | 1.22 |
| » 75 » 80 » | 1.15 | 1.01 | 1.64 | 1.24 | 1.54 | 1.27 | 1.17 | 1.48 | 1.62 | 3.30 | 1.07 | 1.07 |
| » 80 » 85 » | 0.56 | 0.82 | 1.02 | 0.92 | 1.08 | 0.96 | 0.92 | 0.98 | 1.11 | 1.66 | 2.19 | 0.87 |
| » 85 » 90 » | 0.20 | 0.42 | 0.58 | 0.39 | 0.49 | 0.48 | 0.44 | 0.49 | 0.63 | 1.66 | 0.41 | 0.41 |
| » 90 in su | 0.05 | 0.17 | 0.20 | 0.11 | 0.16 | 0.16 | 0.15 | 0.16 | 0.20 | 0.16 | 0.62 | 0.15 |
| Totale | 100.00 | 16.78 | 28.16 | 22.07 | 22.32 | 20.87 | 21.05 | 25.98 | 28.87 | 30.53 | 20.96 | 18.34 |

I quozienti di mortalità ottenuti con questo secondo metodo sono per tutti gli Stati qui indicati, superiori ai quozienti calcolati al metodo ordinario. Ciò si spiega col fatto che nella composizione per età della popolazione della Svezia, presa come popolazione tipo, sono, in rapporto delle popolazioni degli altri Stati, largamente rappresentati tanto i bambini quanto gli individui di età molto avanzata, che sono le classi di popolazione che offrono i quozienti più alti di mortalità.

Da questo calcolo però risulta ancora che le differenze nella composizione della popolazione per età non hanno un'azione molto grande sulla cifra di mortalità, perchè in quegli Stati nei quali la natività è bassa, e perciò i bambini sono poco numerosi, v'è una proporzione relativamente grande di vecchi che hanno, al pari dei bambini, un alto quoziente di mortalità; e viceversa, dove vi sono molti bambini, sono relativamente scarsi gli individui di età molto avanzata.

Morti illegittimi nel primo anno di età. — Nella tavola X è indicato, per 15 Stati, e possibilmente per ogni anno dal 1883 in poi, il numero degli illegittimi morti nel primo anno di età, in cifre effettive e in cifre proporzionali a 1000 nati, pure illegittimi.

| Stati | 1° periodo 1880-86 — Popola- zione | 2° periodo 1887-93 — Popola- zione | 3° periodo 1894 — Popola- zione | Stati | 1° periodo 1880-86 — Popola- zione | 2° periodo 1887-93 — Popola- zione | 3° periodo 1894 — Popola- zione |
|---------------------------------------|--|--|---|------------------------------|--|--|---|
| Italia | 28 749 250 | 30 063 629 | 30 818 248 | Norvegia. | 1 927 614 | 1 993 225 | 2 030 000 |
| Francia | 37 602 272 | 38 125 430 | .. | Danimarca. | 2 028 320 | 2 172 740 | 2 259 500 |
| Svizzera | 2 852 968 | 2 942 494 | 3 006 886 | Finlandia | 2 147 251 | 2 374 073 | 2 483 249 |
| Belgio | 5 718 581 | 6 108 854 | 6 341 958 | Russia europea. | 78 866 737 | 87 089 401 | 91 248 465 |
| Olanda | 4 200 132 | 4 557 797 | 4 764 279 | Polonia russa | 7 774 157 | 8 502 198 | 9 152 830 |
| Impero germa- nico (1) | .. | (2) 47 375 689 | 48 684 503 | Romania. | .. | (7) 5 420 468 | .. |
| Prussia | 27 891 214 | 29 890 172 | 31 243 369 | Serbia. | (8) 1 817 633 | (9) | .. |
| Baviera | (3) 5 366 995 | 5 594 886 | (4) 5 740 059 | Spagna | (10) 17 151 995 | (9) | .. |
| Sassonia. | 3 082 898 | 3 470 486 | 3 703 600 | Massachusetts | 1 882 454 | 2 253 071 | .. |
| Württemberg | 1 984 143 | 2 035 143 | 2 060 000 | Rhode Island | 291 578 | (11) 340 021 | .. |
| Austria | 22 454 015 | 23 733 024 | 24 549 193 | Provincia di Buenos Aires | (12) 631 315 | (13) 807 615 | .. |
| Ungheria (con Fiume) (5) | 14 173 617 | (6) 15 262 496 | .. | Uruguay. | (14) 582 858 | (9) | 776 314 |
| Croazia e Sla- vonja (5) | 1 980 675 | (6) 2 200 977 | .. | Giappone | 37 799 289 (15) | (9) 40 342 665 | 41 810 202 |
| Inghilterra e Galles | 26 769 679 | 28 770 651 | 30 060 763 | Gruppi di città. | | | |
| Scozia | 3 798 159 | 4 003 578 | 4 124 691 | Italiano | (16) 7 149 256 | 7 666 945 | 8 035 325 |
| Irlanda | 5 041 756 | 4 724 072 | 4 600 589 | Francesi | (17) 9 239 488 | 9 750 252 | .. |
| Svezia | 4 613 698 | 4 775 925 | 4 873 183 | Germaniche | 8 811 735 | 11 515 189 | 13 143 963 |
| | | | | Danesi. | 627 816 | 722 244 | 740 000 |

Esaminiamo brevemente i dati ottenuti per ognuna delle suddette cause di morte. Appena occorre avvertire che il valore di questi confronti è puramente relativo, quando si paragonano tra loro, per esempio, l'Impero germanico ed il piccolo Belgio.

(1) Vedasi la nota (1) a pag. precedente.

(2) Popolazione media del biennio 1892-93.

(3) Per la Baviera si hanno, per alcune cause di morte, solamente i dati degli anni 1883-86. La popolazione media di tale periodo è di 5,408,335 abitanti.

(4) Per l'anno 1894 si è indicata la popolazione che ha fornito i dati per la statistica delle cause di morte all'Ufficio imperiale di sanità.

(5) Nelle tavole precedenti abbiamo dato le cifre complessive dei morti in tutto il Regno d'Ungheria. Nelle tavole che riguardano la statistica delle cause di morte, i dati relativi all'Ungheria propriamente detta, compresa la città di Fiume, furono tenuti divisi da quelli relativi alla Croazia e Slavonia, e ciò perchè le due parti dello Stato hanno uffici statistici separati, e non si hanno per tutti gli anni del periodo di osservazione le notizie delle cause di morte tanto per l'Ungheria quanto per la Croazia. Nella media degli anni 1881-86 i morti nell'Ungheria con Fiume furono 467,797 e nella media degli anni 1887-93 furono 500,393. Per 1000 abitanti si ebbero 33.0 morti ogni anno nel primo periodo e 32.1 nel secondo. In Croazia e Slavonia la media annuale dei morti nel periodo 1881-86 fu di 61.389 e nel periodo 1887-93 fu di 71.375. Per 1000 abitanti vi furono ogni anno 30.8 morti nel primo periodo e 32.4 nel secondo.

(6) Popolazione censita nel 1890.

(7) Popolazione media del periodo 1889-93.

(8) Popolazione media del periodo 1880-84.

(9) Per la Serbia, la Spagna, l'Uruguay ed il Giappone le cifre che si riferiscono alle cause di morte non riguardano sempre il periodo indicato 1887-93; per alcune cause di morte il periodo comprende invece un minor numero di anni. Indichiamo quindi per i suddetti Stati le varie cifre di popolazione media che hanno servito per il calcolo delle proporzioni.

Per la Serbia: pop. media del periodo 1888-93 ab. 2,169,384; del periodo 1891-93 ab. 2,227,037; per la Spagna: periodo 1887-92 ab. 17,738,547; periodo 1889-92 ab. 17,798,457; per l'Uruguay: periodo 1887-93 ab. 691,110; periodo 1891-93 ab. 728,248; per il Giappone: periodo 1887-92 ab. 40,168,300.

(10) Per la Spagna i dati sulle cause di morte si riferiscono in parte anche al periodo 1880-84; la popolazione media di questo periodo è di 17,092,991 abitanti.

(11) Popolazione media del periodo 1887-92.

(12) Popolazione media del periodo 1881-86.

(13) Popolazione media del biennio 1887-88.

(14) Popolazione nell'anno 1885.

(15) Popolazione media del periodo 1882-86.

(16) Popolazione media del periodo 1881-86.

(17) Popolazione nell'anno 1886.

MORTI DI VAIUOLO PER UN MILIONE D'ABITANTI.

| Stati | 1880-86 (1) | 1887-93 (1) | 1894 | Stati | 1880-86 (1) | 1887-93 (1) | 1894 |
|--------------------------------|----------------|----------------|------|-------------------------|----------------|----------------|------|
| Italia | ? | 293 | 85 | Spagna | 821 | 430 | ? |
| Inghilterra e Galles | 61 | 17 | 27 | Svezia | 25 | 1 | 4 |
| Scozia | 6 | 5 | 31 | Finlandia | 1 066 | 137 | ? |
| Irlanda | 17 | 1 | 16 | Serbia | ? | 1 049 | ? |
| Impero germanico | ? | 3 | 2 | Massachusetts | 12 | 2 | ? |
| Prussia | 22 | 3 | 2 | Rhode Island | 4 | 3 | ? |
| Baviera | 7 | 2 | 0,3 | Uruguay | 124 | 504 | ? |
| Sassonia | 13 | 2 | 1 | Giappone | 121 | 114 | 80 |
| Württemberg | 9 | 0,2 | .. | | | | |
| Austria | 638 | 366 | ? | <i>Città.</i> | | | |
| Ungheria (con Fiume) | 653 | 439 | ? | Italiane | 283 | 296 | 64 |
| Croazia e Slavonia | 588 | 812 | ? | Francesi | 363 | 200 | ? |
| Svizzera | 60 | 7 | 17 | Germaniche | 17 | 3 | 0,4 |
| Belgio | 360 | 216 | 85 | Danesi | 11 | 3 | 1 |
| Olanda | 39 | 9 | 131 | | | | |

In quasi tutti gli Stati è venuta scemando dal 1880 in poi la mortalità per vaiuolo; ma in alcuni paesi, e più specialmente in Olanda, Inghilterra, Scozia, Irlanda e Svizzera, le morti per vaiuolo, negli anni 1893 e 1894, sono cresciute rispetto agli anni precedenti.

Per le città italiane che sono capoluoghi di provincia e di circondario la media relativa agli anni 1887-93 apparisce alquanto maggiore di quella relativa agli anni 1881-86, perchè negli anni 1887-1888, vi furono epidemie piuttosto estese; ma dal 1889 in poi il numero dei morti per vaiuolo è scemato rapidamente.

Si mantiene tuttavia elevata la mortalità per questa malattia in Italia, Austria, Ungheria, Croazia, Belgio, Spagna, Russia, Polonia, Finlandia, Serbia, Uruguay e nelle città francesi, in confronto a quella che si osserva in altri Stati.

MORTI DI MORBILLO PER 1 MILIONE D'ABITANTI.

| Stati | 1880-86 (1) | 1887-93 (1) | 1894 | Stati | 1880-86 (1) | 1887-93 (1) | 1894 |
|--------------------------------|----------------|----------------|------|-------------------------|----------------|----------------|------|
| Italia | ? | 560 | 292 | Belgio | 518 | 639 | 436 |
| Inghilterra e Galles | 424 | 453 | 391 | Olanda | 303 | 303 | 155 |
| Scozia | 335 | 541 | 192 | Svezia | 177 | 184 | 62 |
| Irlanda | 168 | 213 | 264 | Massachusetts | 104 | 99 | ? |
| Impero germanico | ? | 297 | 332 | Rhode Island | 72 | 170 | ? |
| Prussia | 450 | 319 | 311 | Uruguay | 124 | 151 | 46 |
| Baviera | 418 | 359 | 656 | | | | |
| Sassonia | 294 | 270 | 133 | <i>Città.</i> | | | |
| Württemberg | 154 | 221 | 272 | Italiane | 642 | 465 | 267 |
| Austria | 499 | 476 | ? | Francesi | 335 | 412 | ? |
| Ungheria (con Fiume) | 347 | 535 | ? | Germaniche | 337 | 268 | 262 |
| Croazia e Slavonia | ? | 879 | ? | Danesi | 279 | 403 | 297 |
| Svizzera | 107 | 167 | 157 | | | | |

Contrariamente a quanto si è visto per il vaiuolo, si nota in molti Stati un aumento nel numero delle morti per morbillo, relativamente alla popolazione. Fanno eccezione l'Italia, alcuni Stati dell'Impero germanico, l'Austria e il Massachusetts.

(1) Per alcuni Stati mancano i dati di qualche anno nel periodo considerato, come si può scorgere dalla tavola XII. Nei casi in cui si avevano i dati soltanto per alcuni anni del periodo, si è presa per base del calcolo delle proporzioni la popolazione media negli anni corrispondenti.

Malgrado che il morbillo tenda a farsi meno grave in Italia, esso è tuttora una causa relativamente frequente di morte. Dicasi lo stesso per l'Austria, l'Ungheria e la Croazia, il Belgio e la Scozia.

MORTI DI SCARLATTINA PER 1 MILIONE D'ABITANTI.

| Stati | 1880-86 (1) | 1887-93 (1) | 1894 | Stati | 1880-86 (1) | 1887-93 (1) | 1894 |
|--------------------------------|----------------|----------------|------|-------------------------|----------------|----------------|------|
| Italia | ? | 281 | 146 | Belgio | 270 | 155 | 129 |
| Inghilterra e Galles | 431 | 226 | 167 | Olanda | 155 | 42 | 27 |
| Scozia | 373 | 207 | 202 | Svezia | 598 | 360 | 229 |
| Irlanda | 288 | 115 | 130 | Massachusetts | 259 | 203 | ? |
| Impero germanico | ? | 253 | 181 | Rhode Island | 470 | 350 | ? |
| Prussia | 541 | 251 | 217 | Uruguay | 51 | 14 | ? |
| Baviera | 361 | 241 | 144 | | | | |
| Sassonia | 470 | 328 | 105 | <i>Città.</i> | | | |
| Württemberg | 285 | 268 | 183 | Italiane | 288 | 201 | 112 |
| Austria | 592 | 561 | ? | Francesi | 91 | 69 | ? |
| Ungheria (con Fiume) | 553 | 475 | ? | Germaniche | 460 | 205 | 159 |
| Croazia e Slavonia | ? | 529 | ? | Danesi | 209 | 191 | 427 |
| Svizzera | 104 | 104 | 19 | | | | |

In tutti gli Stati la mortalità per scarlattina è in diminuzione. L'Austria, l'Ungheria e la Croazia, la Germania, la Svezia, la Danimarca e gli Stati Uniti d'America hanno una forte mortalità per questa malattia. È pure elevata, comparativamente, in Inghilterra ed in Scozia; molto meno in Francia, Svizzera, Belgio, Olanda, Irlanda ed Uruguay. In Italia la cifra è alta, come in genere per tutte le malattie infettive acute; ma a differenza degli Stati nordici, resta al disotto di quelle relative al vaiuolo ed al morbillo.

MORTI DI DIFTERITE E CRUP PER 1 MILIONE D'ABITANTI.

| Stati | 1880-86 (1) | 1887-93 (1) | 1894 | Stati | 1880-86 (1) | 1887-93 (1) | 1894 |
|--------------------------------|----------------|----------------|-------|-------------------------|----------------|----------------|-------|
| Italia | ? | 665 | 506 | Olanda | 395 | 357 | 374 |
| Inghilterra e Galles | 303 | 307 | 350 | Svezia | 815 | 566 | 735 |
| Scozia | 425 | 405 | 443 | Serbia | ? | 2 378 | ? |
| Irlanda | 269 | 228 | 201 | Massachusetts | 979 | 721 | ? |
| Impero germanico | ? | 1 383 | 1 308 | Rhode Island | 779 | 750 | ? |
| Prussia | 1 692 | 1 456 | 1 473 | Uruguay | 494 | 721 | ? |
| Baviera | 1 143 | 953 | 845 | Giappone | 35 | 48 | 69 |
| Sassonia | 1 695 | 1 104 | 934 | | | | |
| Württemberg | 746 | 1 132 | 1 975 | <i>Città.</i> | | | |
| Austria | 1 484 | 1 271 | ? | Italiane | 927 | 500 | 538 |
| Ungheria (con Fiume) | 1 129 | 2 135 | ? | Francesi | 548 | 578 | ? |
| Croazia e Slavonia | 1 596 | 2 510 | ? | Germaniche | 1 152 | 1 018 | 1 020 |
| Svizzera | 604 | 385 | 642 | Danesi | 593 | 1 409 | 1 073 |
| Belgio | 803 | 562 | 332 | | | | |

Nel formare questo prospetto abbiamo sommato assieme i morti di difterite coi morti di *crup*, quantunque le manifestazioni delle due malattie siano diverse, perchè nelle statistiche di parecchi Stati si trovano riunite in un'unica cifra e perchè la maggior parte dei patologi le fanno dipendere dalla stessa causa eziologica.

(1) Vedasi la nota a pag. xxvii.

In Italia, come in Baviera, Sassonia, Austria, Irlanda, Svizzera, Belgio, Olanda, Svezia e Massachusetts, la mortalità per difterite è diminuita sensibilmente nel periodo 1887-93 in confronto del periodo 1880-86; il contrario è avvenuto nel Württemberg, in Ungheria, in Croazia, in Danimarca e nell'Uruguay, mentre che in Francia, in Prussia, in Austria, in Inghilterra, Scozia e nel Rhode Island è quasi stazionaria.

La Germania, l'Austria, l'Ungheria e la Croazia, la Danimarca, la Serbia, gli Stati dell'Unione americana e l'Uruguay, hanno una forte mortalità per difterite in confronto degli altri Stati, e particolarmente del Regno Unito, dell'Olanda e del Giappone.

MORTI DI IPERTOSSE PER 1 MILIONE D'ABITANTI.

| Stati | 1880-86 (1) | 1887-93 (1) | 1894 | Stati | 1880-86 (1) | 1887-93 (1) | 1894 |
|--------------------------------|----------------|----------------|------|-------------------------|----------------|----------------|------|
| Italia | ? | 321 | 268 | Svizzera | 252 | 187 | 231 |
| Inghilterra e Galles | 468 | 431 | 411 | Belgio | 695 | 589 | 484 |
| Scozia | 598 | 589 | 619 | Olanda | 360 | 315 | 266 |
| Irlanda | 314 | 279 | 270 | Svezia | 198 | 171 | 179 |
| Impero germanico | ? | 422 | 442 | Massachusetts | 130 | 120 | ? |
| Prussia | 530 | 489 | 472 | Rhode Island | 147 | 141 | ? |
| Baviera | 543 | 456 | 473 | Uruguay | 74 | 119 | 167 |
| Sassonia | 301 | 263 | 311 | <i>Città.</i> | | | |
| Württemberg | 332 | 287 | 463 | Italiane | 262 | 162 | 175 |
| Austria | 1 037 | 879 | ? | Francesi | 188 | 152 | ? |
| Ungheria (con Fiume) | 432 | 372 | ? | Danesi | 382 | 432 | 195 |
| Croazia e Slavonia | ? | 1 474 | ? | | | | |

La mortalità prodotta da ipertosse tende pure a diminuire quasi dappertutto. Questa infezione assume forme gravi specialmente nell'Austria e Croazia, negli Stati germanici, in Scozia e nel Belgio, mentre negli Stati americani, come anche nelle città italiane e francesi, nella Svizzera e nella Svezia essa è più raramente causa di morte.

MORTI DI FEBBRE TIFOIDEA PER 1 MILIONE D'ABITANTI.

| Stati | 1880-86 (1) | 1887-93 (1) | 1894 | Stati | 1880-86 (1) | 1887-93 (1) | 1894 |
|--------------------------------|----------------|----------------|------|-------------------------|----------------|----------------|------|
| Italia | ? | 688 | 443 | Olanda | 401 | 240 | 167 |
| Inghilterra e Galles | 252 | 191 | 166 | Svezia | 278 | 218 | 186 |
| Scozia | 272 | 194 | 176 | Serbia | ? | 1 683 | ? |
| Irlanda | 291 | 228 | 205 | Massachusetts | 481 | 380 | ? |
| Impero germanico | ? | 165 | 131 | Rhode Island | 521 | 418 | ? |
| Prussia | 445 | 215 | 151 | Uruguay | 420 | 593 | 737 |
| Baviera | 206 | 119 | 83 | Giappone | 194 | 222 | 193 |
| Sassonia | 260 | 132 | 60 | <i>Città.</i> | | | |
| Württemberg | 199 | 107 | 104 | Italiane | 946 | 662 | 397 |
| Austria | 724 | 522 | ? | Francesi | 534 | 466 | ? |
| Ungheria (con Fiume) | 698 | 504 | ? | Germaniche | 329 | 184 | 108 |
| Croazia e Slavonia | ? | 661 | ? | Danesi | 307 | 197 | 135 |
| Svizzera | 289 | 140 | 100 | | | | |
| Belgio | 568 | 382 | 280 | | | | |

(1) Vedasi la nota a pagina xxvii.

In tutti gli Stati presi insieme (ad eccezione dell'Uruguay e del Giappone), è molto notevole la riduzione della mortalità per febbre tifoidea dal primo al secondo periodo di osservazione; e ciò deve essere effetto in gran parte di miglioramenti igienici che vi si sono compiuti, mediante la provvista di acqua potabile ai centri urbani, il servizio di nettezza pubblica, e il risanamento dei quartieri abitati dalle classi povere.

MORTI PER TISI E TUBERCOLOSI POLMONARE PER 1 MILIONE D'ABITANTI.

| Stati | 1880-86 (1) | 1887-93 (1) | 1894 | Stati | 1880-86 (1) | 1887-93 (1) | 1894 |
|--------------------------------|----------------|----------------|-------|-------------------------|----------------|----------------|-------|
| Italia | ? | 1 340 | 1 303 | Belgio (2) | ? | 1 764 | 1 576 |
| Inghilterra e Galles | 1 803 | 1 568 | 1 385 | Olanda | 2 001 | 1 918 | 1 931 |
| Scozia | 2 107 | 1 794 | 1 723 | Finlandia | 2 567 | 2 588 | ? |
| Irlanda | 2 102 | 2 124 | 2 092 | Massachusetts | 3 098 | 2 518 | ? |
| Impero germanico | ? | 2 428 | 2 363 | Rhode Island | 2 558 | 2 203 | ? |
| Prussia | 3 112 | 2 715 | 2 389 | Uruguay | 1 194 | 1 664 | 1 395 |
| Baviera | 3 067 | 3 180 | 2 894 | Giappone | 938 | 1 194 | 1 281 |
| Sassonia | 2 468 | 2 240 | 2 137 | <i>Città.</i> | | | |
| Württemberg | ? | 1 978 | 2 098 | Italiane | 2 334 | 2 033 | 1 869 |
| Austria | 3 902 | 3 682 | ? | Francesi | ? | 2 823 | ? |
| Ungheria (con Fiume) | 2 960 | 3 008 | ? | Germaniche | 3 436 | 2 896 | 2 553 |
| Svizzera | 2 101 | 2 065 | 2 069 | Danesi | 2 419 | 2 379 | 2 065 |

In questa tavola sono considerate soltanto le morti causate da tubercolosi miliare acuta o disseminata in più organi e da tubercolosi e tisi localizzata nei polmoni; non sono comprese le morti causate da alterazioni tubercolari di altri organi, cioè per meningite basilare, tabe mesenterica, scrofola e artrite fungosa, perchè le statistiche di parecchi Stati non danno notizia delle morti causate da queste cause, e il comprenderle per gli altri Stati avrebbe portato a conclusioni errate, nei confronti internazionali.

Si nota, anche rispetto alla tubercolosi, un miglioramento lento, ma continuo, nelle condizioni di quasi tutti i paesi. Gli Stati germanici, l'Austria, l'Ungheria, l'Irlanda, la Finlandia, gli Stati dell'Unione americana, come anche le città francesi superiori ai 10,000 abitanti soffrono per questa causa una mortalità molto più grave che non l'Italia, l'Inghilterra, la Scozia, il Belgio, l'Olanda, l'Uruguay ed il Giappone.

MORTI DI FEBBRI DA MALARIA E CACHESSIA PALUSTRE PER 1 MILIONE D'ABITANTI.

| Stati | 1880-86 (1) | 1887-93 (1) | 1894 | Stati | 1880-86 (1) | 1887-93 (1) | 1894 |
|--------------------------------|----------------|----------------|------|-------------------------|----------------|----------------|------|
| Italia | ? | 560 | 496 | Spagna | 324 | ? | ? |
| Inghilterra e Galles | 10 | 5 | 3 | Svezia | 3 | 1 | 2 |
| Scozia | 8 | 5 | 5 | Serbia | ? | 918 | ? |
| Irlanda | 2 | 3 | 2 | Massachusetts | 21 | 30 | ? |
| Baviera | 2 | 2 | ? | Rhode Island | 65 | 127 | ? |
| Württemberg | 1 | .. | ? | <i>Città.</i> | | | |
| Croazia e Slavonia | ? | 479 | ? | Italiane | 488 | 350 | 314 |
| Belgio | 50 | 25 | 16 | Danesi | 3 | 0,4 | ? |
| Olanda | 93 | 34 | 16 | | | | |

Le notizie circa la mortalità per infezione malarica si poterono avere soltanto per 16 Stati o gruppi di città; gli altri non considerano questa malattia isolatamente nelle

(1) Vedasi la nota a pagina xxvii.

(2) Le proporzioni furono calcolate solamente per il sessennio 1888-93 e per l'anno 1894, perchè per gli anni dal 1880 al 1887 le statistiche del Belgio non indicano i morti per tisi polmonare e per tubercolosi disseminata in più organi separatamente dai morti per meningite tubercolare, per tabe mesenterica e per scrofola.

loro tavole nosografiche, perchè l'endemia è in essi poco diffusa e relativamente mite (1).

Dappertutto gli effetti della malaria tendono a farsi meno micidiali. Secondo le statistiche pubblicate, l'endemia malarica sarebbe molto grave in Serbia. L'Italia è pure, comparativamente alla sua superficie, molto danneggiata dalla malaria. Vengono quindi la Croazia e Slavonia e la Spagna, e poi, a grande distanza, l'Olanda, ed il Belgio. Si sa che l'endemia malarica è piuttosto grave nel Portogallo, nella Grecia e in Rumania (Dobruscia); ma non si hanno dati statistici positivi per questi paesi. Fra i pochi Stati americani dei quali abbiamo le statistiche di mortalità, è notevole la infezione nel Rhode Island; mancano le notizie per altri Stati a latitudini inferiori, dove probabilmente la malaria deve esercitare un'azione più funesta.

MORTI DI SIFILIDE PER 1 MILIONE D'ABITANTI.

| Stati | 1880-86 (2) | 1887-93 (2) | 1894 | Stati | 1880-86 (2) | 1887-93 (2) | 1894 |
|------------------------------|----------------|----------------|------|------------------------|----------------|----------------|------|
| Italia | ? | 70 | 77 | Rhode Island | 41 | 35 | ? |
| Inghilterra Galles | 83 | 71 | 67 | Uruguay | ? | 45 | ? |
| Scozia | 64 | 53 | 40 | <i>Città.</i> | | | |
| Irlanda | 16 | 14 | 16 | Italiane | 155 | 156 | 164 |
| Prussia | 11 | 10 | 11 | Danesi | 89 | 80 | 50 |
| Olanda | 12 | 13 | 19 | | | | |

Pochi Stati danno distintamente la mortalità per sifilide; e neanche per quei pochi le cifre pubblicate rappresentano per intero le perdite causate da questa infezione; giacchè, trattandosi di adulti o di fanciulli di famiglie agiate, affetti da questa malattia, i medici nel fare la dichiarazione di morte, preferiscono molte volte di indicare un accidente terminale o si esprimono con termini generici, anzichè segnare esplicitamente la sifilide. Dalle cifre raccolte, pare che vi sia anche per questa malattia un miglioramento. L'Italia, l'Inghilterra e la Scozia darebbero le proporzioni più elevate; al che forse contribuisce una ragione di metodo, cioè la circostanza che in questi tre paesi la statistica sanitaria viene compilata direttamente in base alle dichiarazioni

(1) Per l'Impero germanico e l'Austria possiamo avere un indizio dello scarso numero dei casi di febbre da malaria in confronto dell'Italia, dalle cifre degli infermi curati per questa malattia negli ospedali civili. Le statistiche ospitaliere dei tre Stati danno per una serie di anni questi risultati (avvertiamo che per l'Italia i dati iscritti di contro agli anni 1886-88 si riferiscono al biennio 1886-87:

| Anni | Totale degli infermi usciti dagli ospedali | | | Dei quali furono curati per febbri da malaria | | | Morti per febbri da malaria negli ospedali | | |
|-------------------|--|---------|-----------|---|---------|---------|--|---------|--------|
| | Germania | Austria | Italia | Germania | Austria | Italia | Germania | Austria | Italia |
| 1883-85 | 1 578 464 | 783 538 | 1 010 203 | 8 229 | 9 096 | 118 603 | 49 | 65 | 2 370 |
| 1886-88 | 1 933 198 | 836 984 | 687 806 | 5 597 | 7 078 | 69 417 | .. | 100 | 1 245 |
| 1889-91 | 2 229 923 | 896 865 | ? | 4 268 | 8 446 | ? | 33 | 109 | ? |
| 1892-93 | ? | 696 581 | ? | ? | 6 558 | ? | ? | 43 | ? |

| Anni | Infermi per febbri da malaria per 1000 di qualsiasi malattia | | | Morti per febbri da malaria per 1000 infermi della stessa malattia | | |
|-------------------|--|---------|--------|--|---------|--------|
| | Germania | Austria | Italia | Germania | Austria | Italia |
| 1883-85 | 5.2 | 11.6 | 117.4 | 5.9 | 7.1 | 19.9 |
| 1886-88 | 2.8 | 8.4 | 100.9 | .. | 14.1 | 17.9 |
| 1889-91 | 1.9 | 9.4 | ? | 7.7 | 12.9 | ? |
| 1892-93 | ? | 9.4 | ? | ? | 6.5 | ? |

In Italia le febbri da malaria non solamente sono molto più frequenti che negli altri due Stati, ma sono anche più gravi e terminano più spesso con esito letale.

(2) Vedasi la nota a pagina xxvii.

originali dei medici curanti, mentre negli altri Stati, all'infuori delle città più popolate, le notizie sono fornite da parenti del defunto all'atto della dichiarazione di morte (1).

MORTI DI ALCOOLISMO ACUTO E CRONICO PER 1 MILIONE D'ABITANTI.

| Stati | 1880-86 (2) | 1887-93 (2) | 1894 | Stati | 1880-86 (2) | 1887-93 (2) | 1894 |
|--------------------------------|----------------|----------------|------|------------------------|----------------|----------------|------|
| Italia | ? | 17 | 20 | Finlandia | 16 | 7 | ? |
| Inghilterra e Galles | 47 | 63 | 61 | Rhode Island | 79 | 90 | ? |
| Scozia | 59 | 54 | 45 | Uruguay | ? | 43 | ? |
| Irlanda | 30 | 30 | 32 | <i>Città.</i> | | | |
| Prussia | 45 | 23 | 19 | Italiane | 44 | 35 | 30 |
| Belgio | 71 | 53 | 42 | Danesi | 242 | 212 | 173 |
| Svezia | 33 | 21 | 21 | | | | |

Fra gli Stati considerati nel nostro prospetto, l'Inghilterra ed il Rhode Island accennano ad un aumento delle morti per alcoolismo. Questa malattia ha in Italia una diffusione minore che negli Stati nordici (3). Le statistiche della Russia europea,

(1) Le statistiche degli infermi curati negli ospedali civili fanno dubitare che la diffusione della sifilide negli Stati germanici sia maggiore di quella che apparisce dalla statistica dei morti per le ragioni esposte nella nota n. 1 a pagina xxv. Infatti confrontando le statistiche ospitaliere italiane con quelle dell'Impero germanico e dell'Austria per una serie di anni, si hanno questi risultati (avvertiamo che per l'Italia i dati iscritti di contro agli anni 1886-88 si riferiscono al biennio 1886-87):

| Anni | Infermi curati negli ospedali civili | | | | | | | | | |
|------------------|--------------------------------------|----------------------------|------------------------------------|--------------|----------------------------|--|------------------------|--------------------------------|----------|------------------------|
| | Cifre assolute | | | | | Proporzioni a 1000 infermi di qualsiasi malattia | | | | |
| | Germania | | Austria | Italia | | Germania | | Austria | Italia | |
| | Per sifilide | Per altre malattie veneree | Per malattie veneree e sifilitiche | Per sifilide | Per altre malattie veneree | Sifilide | Altre malattie veneree | Malattie veneree e sifilitiche | Sifilide | Altre malattie veneree |
| 1883-85. | 32 179 | 64 334 | 71 144 | 15 413 | 47 658 | 20.4 | 40.7 | 90.8 | 15.2 | 47.1 |
| 1886-88. | 26 345 | 59 353 | 73 783 | 8 102 | 27 920 | 13.6 | 30.7 | 88.1 | 11.7 | 40.6 |
| 1889-91. | 32 328 | 69 420 | 76 456 | ? | ? | 14.5 | 31.1 | 85.2 | ? | ? |
| 1892-93. | ? | ? | 56 735 | ? | ? | ? | ? | 81.4 | ? | ? |

Mentre la proporzione dei morti per sifilide in Germania è appena $\frac{1}{7}$ di quella indicata per l'Italia, la proporzione degli infermi è nel primo Stato più alta che nel secondo.

(2) Vedasi la nota a pag xxvii.

(3) Le cifre dei morti per alcoolismo, indicate dalla statistica prussiana, sono probabilmente al di sotto del vero, per le ragioni esposte nella nota n. 1 a pagina xxv. Le statistiche degli infermi curati negli ospedali civili e nei manicomi dove le diagnosi sono meglio accertate, dimostrano che l'alcoolismo è in tutti gli Stati dell'Impero germanico, e così pure in Austria, molto più diffuso che in Italia. Riportiamo qui i dati di una serie di anni, pubblicati dall'*Ufficio imperiale di sanità* per la Germania, dalla *Commissione centrale di statistica* per l'Austria e dalla *Direzione generale della statistica (Movimento degli infermi curati negli ospedali civili)* per l'Italia.

| Anni | Infermi curati negli ospedali per alcoolismo | | | Pazzi per frenosi alcoolica licenziati dai manicomi | | |
|-----------------------|--|----------------------|-------------|---|----------------------|-------------|
| | Italia (a) | Impero germanico (b) | Austria (c) | Italia | Impero germanico (e) | Austria (f) |
| 1883-85 | 2 859 | 26 359 | 5 085 | 1 716 | ? | 3 467 |
| 1886-88 (d) | 1 895 | 34 767 | 5 739 | 808 | 4 435 | 5 141 |
| 1889-91 | ? | 33 209 | 3 711 | ? | 3 809 | 5 276 |
| 1892-93 | ? | ? | 3 150 | ? | ? | 4 091 |

| Anni | Infermi di alcoolismo per 10000 di qualsiasi malattia | | | Pazzi di frenosi alcoolica usciti a termine di cura dai manicomi per 10000 di qualsiasi forma di alienazione mentale | | |
|-----------------------|---|------------------|---------|--|------------------|---------|
| | Italia | Impero germanico | Austria | Italia | Impero germanico | Austria |
| 1883-85 | 28.3 | 167 | 65 | 539 | ? | 960 |
| 1886-88 (d) | 27.5 | 179 | 71 | 518 | 733 | 1 191 |
| 1889-91 | ? | 149 | 44 | ? | 547 | 1 081 |
| 1892-93 | ? | ? | 45 | ? | ? | 1 092 |

Secondo le statistiche ospitaliere, l'alcoolismo sarebbe in diminuzione in tutti e tre gli Stati: ma

quantunque registrino solamente i casi di morte improvvisa d'individui alcoolizzati, dicono che in quello Stato l'alcoolismo è causa frequente di morte. Sembra che l'alcoolismo sia relativamente diffuso anche fra le popolazioni delle repubbliche sud-americane, come apparisce dalle statistiche dell'Uruguay.

MORTI PER CAUSE VIOLENTE ACCIDENTALI PER 1 MILIONE D'ABITANTI.

| Stati | 1880-86 (1) | 1887-93 (1) | 1894 | Stati | 1880-86 (1) | 1887-93 (1) | 1894 |
|--------------------------------|----------------|----------------|------|-------------------------|----------------|----------------|------|
| Italia | 201 | 347 | 321 | Svizzera | 582 | 557 | 563 |
| Francia | 349 | 329 | ? | Belgio | 345 | 333 | 349 |
| Inghilterra e Galles | 572 | 555 | 536 | Olanda | 397 | 352 | 376 |
| Scozia | 640 | 621 | 607 | Svezia | 461 | 412 | 440 |
| Irlanda | 341 | 347 | 376 | Norveg'a | 475 | 469 | 478 |
| Impero germanico | ? | 375 | 373 | Danimarca | 252 | 225 | 212 |
| Prussia | 443 | 404 | 388 | Finlandia | 502 | 461 | ? |
| Baviera | 310 | 298 | ? | Serbia | ? | 370 | ? |
| Sassonia | 244 | 252 | 305 | Spagna | 216 | ? | ? |
| Württemberg | 236 | 223 | 339 | Massachusetts | 594 | 381 | ? |
| Austria | 306 | 271 | ? | Rhode Island | 590 | 682 | ? |
| Ungheria (con Fiume) | 198 | 233 | ? | Uruguay | 450 | 499 | ? |
| Croazia e Slavonia | 277 | 332 | ? | Giappone | ? | 485 | ? |

Questa statistica non indica la frequenza degli infortuni di operai sul lavoro; essa comprende le morti avvenute per qualsiasi causa violenta accidentale; come, ad esempio, le morti causate da annegamento, o da caduta o da avvelenamento fortuito, e vi sono contati anche i bambini; chè anzi il gruppo di età fino ai 5 anni vi concorre per più di un quarto del totale.

La mortalità per cause violente accidentali è venuta crescendo durante il periodo 1880-1894, in Italia, Ungheria, Croazia e nel Rhode Island; negli altri è diminuita, oppure è rimasta stazionaria. L'aumento che si osserva in alcuni Stati può forse dipendere dallo incremento che vanno ivi prendendo parecchie industrie, nelle quali sono frequenti gl'infortuni; ma in parte l'aumento proviene dal più accurato accertamento del dato (2). Negli altri Stati devono aver contribuito a far abbassare la mortalità per lesioni accidentali le misure estesamente applicate per impedire gl'infortuni nelle fabbriche.

Le morti per cause violente accidentali sono numerose particolarmente in alcuni Stati Americani, come anche in Inghilterra, Scozia, Svizzera, Svezia e Norvegia; lo sono molto meno in Italia, Francia, Irlanda, Baviera, Sassonia, Württemberg, Austria, Ungheria, Belgio, Olanda e Danimarca. Anche le statistiche del Giappone accennano ad una forte mortalità per questa causa.

tanto per l'Impero germanico, quanto per l'Austria, i quozienti calcolati sul totale degli infermi curati sono notevolmente più alti di quelli relativi all'Italia. E notisi che per l'Italia gli infermi di *alcoolismo cronico* sono sommati assieme cogli infermi di *ubbrachezza* ed *alcoolismo acuto*, mentre nella statistica germanica la voce è intitolata *alcoolismo cronico e delirio dei beoni*, ed in quella austriaca *alcoolismo*. In Germania il maggior numero di infermi di alcoolismo è dato dagli ospedali del Brandeburgo, della Pomerania, del Posen e dello Schleswig-Holstein; questa malattia è molto meno frequente nella Baviera, nel Baden, nel Württemberg e nell'Alsazia-Lorena.

(a) Alcoolismo cronico ed ubbrachezza. — (b) Alcoolismo cronico e delirio dei beoni. — (c) Alcoolismo. — (d) Per l'Italia i dati si riferiscono soltanto al biennio 1886-87. — (e) Delirium potatorum. — (f) Trunksucht.

(1) Vedasi la nota a pagina xxvii.

(2) Per l'Italia conviene tener conto della circostanza che soltanto nel 1887 fu iniziata la statistica delle cause delle morti avvenute in tutti i comuni del Regno, sia per malattia ordinaria, sia per causa violenta, e perciò da quell'anno in poi ha potuto farsi una registrazione completa anche delle morti per causa accidentale. Prima del 1887 i comuni si limitavano ad indicare la cifra complessiva dei morti per accidenti, o per suicidio o per omicidio, e per mancanza di controllo potevano avvenire molte omissioni.

MORTI PER SUICIDIO SOPRA 1 MILIONE D'ABITANTI.

| Stati | 1880-86 (1) | 1887-93 (1) | 1894 | Stati | 1880-86 (1) | 1887-93 (1) | 1894 |
|--------------------------------|----------------|----------------|------|-------------------------------------|----------------|----------------|------|
| Italia | 47 | 54 | 56 | Olanda | 52 | 59 | 69 |
| Francia | 196 | 227 | ? | Svezia | 98 | 125 | 158 |
| Inghilterra e Galles | 76 | 82 | 91 | Norvegia | 67 | 64 | 70 |
| Scozia | 54 | 57 | 62 | Danimarca | 256 | 251 | 255 |
| Irlanda | 22 | 25 | 30 | Finlandia | 38 | 42 | ? |
| Impero germanico | 248 | 206 | 217 | Russia europea | 31 | 31 | 31 |
| Prussia | 200 | 200 | 212 | Polonia russa | 23 | 24 | 24 |
| Baviera | 134 | 130 | 136 | Serbia | 38 | 36 | ? |
| Sassonia | 375 | 324 | 312 | Romania | ? | 52 | ? |
| Württemberg | 167 | 160 | 153 | Spagna | 29 | 21 | ? |
| Austria | 164 | 161 | ? | Massachusetts | 87 | 96 | ? |
| Ungheria (con Fiume) | 88 | 114 | ? | Rhode Island | 72 | 68 | ? |
| Croazia e Slavonia | 47 | 65 | ? | Uruguay | 43 | 64 | ? |
| Svizzera | 237 | 219 | 235 | Provincia di Buenos Aires | 13 | 19 | ? |
| Belgio | 106 | 125 | 132 | Giappone | 159 | 162 | ? |

La statistica comprende i suicidi consumati, non già i tentativi di suicidio, nè i suicidi mancati.

L'ufficio statistico della Spagna raccoglie non solamente le notizie dei suicidi consumati, ma anche quelle dei suicidi mancati o tentati. Nel decennio 1883-92 (escluso l'anno 1885 pel quale mancano i dati), sopra 4959 suicidi (maschi 3753, femmine 1206), 3688 furono consumati (maschi 3001, femmine 687) e 1271 tentati e mancati (maschi 752, femmine 519). Ogni 100 suicidi tentati, ne vennero consumati soltanto 74, ma mentre fra i maschi la proporzione dei suicidi consumati è stata di 80 su 100, per le femmine è stata soltanto di 57 su 100.

In Italia, da uno spoglio fatto di sei giornali politici quotidiani che si pubblicano in differenti provincie (2), è risultato che, nell'anno 1893, sopra 990 suicidi dei quali dettero notizia quei giornali, 554 ebbero esito letale o causarono una lesione dichiarata gravissima; 93 causarono una lesione grave, ma non mortale, e 343 causarono lesioni leggieri oppure furono impediti mediante salvataggio.

Nel 1894, sopra 986 suicidi annunziati, 574 causarono la morte immediata oppure una lesione gravissima, 156 causarono una lesione grave, ma non mortale, 256 produssero ferite leggieri oppure furono impediti.

Queste cifre non rappresentano il totale delle morti volontarie avvenute nel Regno; le quali, secondo la statistica delle cause di morte, furono 1737 nel 1893 e 1732 nel 1894; cioè un numero triplo di quello che fu annunziato nei sei giornali dei quali si è fatto lo spoglio.

Sommando i suicidi mortali con quelli di esito gravissimo e i suicidi con lesioni gravi, ma non mortali, con quelli mancati, si trova che nel biennio 1893-94 i primi furono 1128 e i secondi 848; cioè ogni 100 suicidi che probabilmente causarono la morte, ve ne furono 75 mancati. Se si suppone che questa stessa proporzione esista anche per gli altri casi di suicidio che non furono annunziati dai giornali, i suicidi mancati nei due anni 1893 e 1894 sarebbero stati 2300, di fronte a 3466 suicidi mortali.

Mentre fra i suicidi consumati in Italia si contano 23 femmine per 100 maschi (media degli anni 1893-94), nei suicidi mancati la proporzione è del 56 su 100, e ciò

(1) Vedasi la nota a pagina xxvii.

(2) Il *Messaggero* di Roma, il *Secolo* di Milano, la *Gazzetta del Popolo* di Torino, il *Caffaro* di Genova, l'*Ettore Fieramosca* di Firenze e il *Roma* di Napoli.

perchè i mezzi di suicidio prescelti dalle femmine (l'avvelenamento, l'asfissia, la precipitazione dall'alto) danno maggiori probabilità di salvataggio. Fra i suicidi mancati, rispetto a quelli consumati, predominano di molto gli individui giovani. Ogni 100 individui che nei due anni 1893 e 1894 tentarono, ma non riuscirono a darsi la morte, se ne contano 18 in età inferiore a 20 anni e 25 fra 20 e 24 anni; mentre fra i suicidi consumati se ne contano soltanto 8 su 100 nel primo gruppo d'età e 14 nel secondo (1).

Collo spoglio delle notizie date dai giornali circa i suicidi si è indagato anche quali fossero i motivi che potevano aver indotto il suicida a togliersi la vita. Questi motivi sono basati su mere presunzioni, poichè nella maggior parte dei casi il suicida non ha espresso il motivo che l'ha indotto al triste passo. Ad ogni modo, le notizie che si poterono raccogliere in Italia per 1477 casi, confrontate colle notizie analoghe della statistica prussiana, si ripartiscono così :

SUICIDI DIVISI PER ESITO E PER CAUSE PRESUNTE.

| Cause presunte | ITALIA Biennio 1893-94 | | | | | | PRUSSIA 1892-93 | | Proporzioni a 100 (Esclusi i suicidi per causa ignota) | | | |
|---------------------------|---|-----|---|-----|-------|-----|----------------------|-------|--|------|---------|------|
| | Cifre assolute | | | | | | Suicidi consumati | | Italia | | Prussia | |
| | Esito letale o lesione gravissima | | Lesione non mortale e mancati per salvataggio | | Somma | | | | | | | |
| | M. | F. | M. | F. | M. | F. | M. | F. | M. | F. | M. | F. |
| Malattia incurabile . . | 105 | 16 | 31 | 16 | 136 | 32 | 949 | 253 | 12.4 | 8.5 | 11.8 | 12.0 |
| Dissesti finanziari . . . | 100 | 5 | 38 | 2 | 138 | 7 | 323 | 23 | 12.6 | 1.8 | 4.0 | 1.1 |
| Miseria | 82 | 14 | 47 | 17 | 129 | 31 | 918 | 65 | 11.7 | 8.3 | 11.4 | 3.1 |
| Dispiaceri domestici . . | 105 | 33 | 91 | 74 | 196 | 107 | 506 | 152 | 17.7 | 28.6 | 6.3 | 7.3 |
| Amore contrastato . . . | 89 | 43 | 74 | 79 | 163 | 122 | 220 | 197 | 14.7 | 32.6 | 2.7 | 9.4 |
| Timore di condanna . . | 30 | 1 | 15 | 1 | 45 | 2 | 873 | 202 | 4.1 | 0.5 | 10.8 | 9.6 |
| Dispiaceri in servizio . | 23 | .. | 13 | 1 | 36 | 1 | 86 | 13 | 3.3 | 0.3 | 1.1 | 0.6 |
| Ubbriachezza | 17 | 1 | 7 | 2 | 24 | 3 | 868 | 30 | 2.2 | 0.8 | 10.8 | 1.4 |
| Alienazione mentale . . | 100 | 20 | 51 | 17 | 151 | 37 | 2 265 | 952 | 13.6 | 10.0 | 28.2 | 45.3 |
| Sovraeccitamento . . . | 15 | 1 | 10 | 9 | 25 | 10 | 19 | 13 | 2.3 | 2.7 | 0.2 | 0.6 |
| Tedio della vita | 29 | 3 | 26 | 18 | 55 | 21 | 910 | 180 | 5.0 | 5.3 | 11.3 | 8.5 |
| Nostalgia | 4 | 1 | .. | 1 | 4 | 2 | 2 | 1 | 0.4 | 0.6 | .. | .. |
| Altre cause | .. | .. | .. | .. | .. | .. | 118 | 23 | .. | .. | 1.4 | 1.1 |
| Causa ignota | 258 | 33 | 141 | 67 | 399 | 100 | 2 081 | 421 | .. | .. | .. | .. |
| Totale | 957 | 171 | 544 | 304 | 1 501 | 475 | 10 138 | 2 525 | 100 | 100 | 100 | 100 |

(1) Suicidi nei due anni 1893 e 1894 classificati secondo il mezzo di distruzione e secondo l'età:

| Mezzo del suicidio | Suicidi mancati | | | | Suicidi compiuti | Età | Suicidi mancati | | | Suicidi compiuti |
|--------------------------|-------------------|-------|----------------------------|-------|---------------------|----------------------|---|-------------------|------|---------------------|
| | Cifre assolute | | Proporzio- ne su 100 | | | | Propor- zione su 100 ambo i sessi | Cifre assolute | | |
| | Masc. | Femm. | Masc. | Femm. | Masc. | | | Femm. | | |
| Annegamento | 69 | 39 | 12.7 | 12.8 | 23.2 | Sotto 15 anni . . | 7 | 9 | 1.9 | 0.5 |
| Avvelenamento | 208 | 171 | 38.2 | 56.6 | 7.4 | Da 15 a 20 anni . . | 59 | 78 | 16.2 | 7.5 |
| Appiccamento | 17 | 3 | 3.1 | 1.0 | 16.7 | » 20 25 » | 125 | 84 | 24.7 | 14.2 |
| Precipitazione | 44 | 38 | 8.1 | 12.5 | 10.9 | » 25 30 » | 64 | 42 | 12.4 | 10.0 |
| Schiacciamento | 18 | 5 | 3.3 | 1.3 | 3.5 | » 30 40 » | 70 | 30 | 11.7 | 14.6 |
| Asfissia | 35 | 33 | 6.4 | 10.9 | 4.6 | » 40 50 » | 65 | 21 | 10.1 | 16.2 |
| Arma da fuoco | 83 | 1 | 15.3 | 0.3 | 25.5 | » 50 60 » | 48 | 14 | 7.3 | 16.9 |
| Arma da taglio | 66 | 14 | 12.1 | 4.6 | 4.1 | » 60 70 » | 27 | 7 | 4.0 | 12.3 |
| Ustione | 1 | .. | 0.2 | .. | 4.1 | » 70 80 » | 10 | 4 | 1.7 | 5.7 |
| Mezzo ignoto | 3 | .. | 0.6 | .. | .. | » 80 in su | .. | .. | .. | 1.1 |
| | | | | | | Ignota | 69 | 15 | 10.0 | 1.0 |
| Totale | 544 | 304 | 100 | 100 | 100 | Totale | 544 | 304 | 100 | 100 |

Fra i maschi, la proporzione maggiore di suicidi in Italia viene attribuita a dispiaceri domestici; vengono in seguito l'amore contrastato, l'alienazione mentale subitanea e i dissesti finanziari. Tra le femmine, un terzo dei suicidi viene attribuito ad amore contrastato e quasi un altro terzo a dispiaceri domestici.

In Prussia, fra i motivi determinanti del suicidio, pare che abbiano maggiore importanza che in Italia l'alienazione mentale subitanea e l'ubbbriachezza. Ma trattandosi di dati indiziari, conviene andare molto cauti nelle deduzioni.

La proporzione dei suicidi consumati alla popolazione totale è venuta gradatamente crescendo in quasi tutti gli Stati.

Sono più frequenti i suicidi nell'Impero germanico, e più particolarmente in Sassonia, negli Stati della Turingia e in Prussia (1); come pure in Francia, Danimarca, Svizzera, Austria-Ungheria. Sono pure relativamente frequenti in Giappone. Più rari sono in Italia, Scozia, Irlanda, Olanda, Finlandia, Norvegia, Russia, Polonia, Serbia, Romania, Spagna, come anche nelle repubbliche Platensi.

Prendendo ora in esame i suicidi avvenuti in ciascuno Stato negli ultimi cinque anni, pei quali si hanno le pubblicazioni ufficiali, si è cercato di studiarli in relazione al sesso, all'età, allo stato civile dei suicidi, all'avvicendamento dei mesi ed ai mezzi adoperati per togliersi la vita. Queste notizie formano oggetto della tavola XIII.

Sopra 38,599 suicidi che avvengono annualmente negli Stati presi in esame nella tavola XIII A), 29,127 sono di maschi e 9,472 di femmine, cioè ogni 100 si hanno 75 dei primi e 25 delle seconde. Hanno, relativamente ai maschi, molte femmine suicide il Giappone; e fra gli Stati europei, l'Inghilterra, la Scozia, l'Irlanda, la Svezia e la Serbia; ne hanno meno la Svizzera, il Belgio, il Württemberg, l'Italia, la Finlandia e l'Olanda.

Sopra la media annua dei 20,896 suicidi, dei quali fu indicato lo stato civile, 7,574 erano celibi, 9,826 coniugati e 3,496 vedovi oppure divorziati; cioè ogni 100 si contarono 36 celibi, 47 coniugati e 17 vedovi o divorziati.

Nella popolazione complessiva d'ambo i sessi, e di età da 15 anni in su, degli Stati che hanno fornito le notizie circa lo stato civile dei suicidi, si hanno, per ogni 100, 37 celibi, 53 coniugati e 10 vedovi o divorziati. I vedovi danno quindi il maggior contingente al suicidio, ed i coniugati il minimo, relativamente all'intera classe. Ma conviene anche avvertire che i suicidi si fanno col crescere dell'età relativamente più numerosi, il che spiega in parte la loro frequenza fra i vedovi.

I gruppi di età adottati per la classificazione dei suicidi variano secondo gli Stati; il che rende difficili per questo riguardo i confronti internazionali (vedasi la tavola XIII-C).

Facendo i calcoli opportuni per ridurre tutti i mesi dell'anno allo stesso numero di giorni, e ragguagliando a 1200 le cifre dei suicidi avvenuti mediamente in un anno in ciascuno Stato (vedasi la tavola XIII-D), si trova che in generale i suicidi sono più numerosi sul finire della primavera e sul principio dell'estate, e più rari d'inverno, come si scorge dal seguente prospetto:

(1) Sui suicidi avvenuti in tutti gli Stati dell'Impero germanico può vedersi l'articolo pubblicato dal prof. Georg von Mayr nel *Handwörterbuch der Staatswissenschaften* del prof. Conrad (Erster Supplementband, 1895) col titolo *Sbstmordstatistik* e nel *Beilage zur allgemeinen Zeitung*, München 10 januar 1896. Notizie più particolareggiate furono pubblicate dallo stesso autore nel II Halbband des IV Jahrgangs des allgemeinen statistischen Archivs.

| Stati | Massimo numero di suicidi | Minimo numero di suicidi |
|-----------------------|---------------------------|-------------------------------|
| Italia | Giugno, luglio, maggio | Dicembre, novembre, gennaio |
| Francia | Giugno, maggio, luglio | Dicembre, febbraio, gennaio |
| Romania | Maggio, luglio, giugno | Febbraio, dicembre, novembre |
| Spagna | 2° trimestre | 4° trimestre |
| Sassonia | Giugno, luglio, maggio | Dicembre, gennaio, novembre |
| Prussia | Maggio, giugno, luglio | Gennaio, dicembre, novembre |
| Württemberg | Maggio, aprile, luglio | Dicembre, gennaio, febbraio |
| Svezia | Giugno, aprile, maggio | Gennaio, dicembre, febbraio |
| Norvegia | Giugno, maggio, settembre | Febbraio, dicembre, gennaio |
| Danimarca | Maggio, giugno, luglio | Gennaio, dicembre, novembre |
| Finlandia | Maggio, giugno, agosto | Novembre, settembre, dicembre |
| Giappone | Maggio, luglio, agosto | Gennaio, febbraio, novembre |

Nell'ultima tavola XIII-E è istituito un confronto circa i mezzi e modi adoperati per compiere il suicidio.

PUBBLICAZIONI CONSULTATE.

(È citato l'ultimo volume ricevuto).

Almanach de Gotha. - 1897.

Italia. - Popolazione - Movimento dello stato civile - Anno 1895.
Statistica delle cause di morte - Anno 1896.

Francia. - Mouvement de la population de la France pendant l'année 1890.
Statistique sanitaire des villes de France et d'Algérie pendant l'année 1893.
Annuaire statistique de la France - 1895-1896.

Svizzera. - Statistique de la Suisse - Mouvement de la population de la Suisse pendant l'année 1894.
Annuaire statistique de la Suisse - 1896.

Belgio. - Annuaire statistique de la Belgique - 1895.

Olanda. - Statistiek van den Loop der Bevolking van Nederland over 1894.
Annuaire statistique des Pays-Bas publié par la Commission Centrale de statistique.
- Métropole - 1895 et années antérieures.

Impero germanico. - Statistisches Jahrbuch für das Deutsche Reich - 1897.
Medicinal Statistische-Mittheilungen aus dem Kaiserlichen Gesundheits Amte - 1894.
Stand und Bewegung der Bevölkerung des Deutschen Reichs und Fremder Staaten.
- (*Statistik des Deutschen Reichs - Neue Folge, Band 4*) (1).

Prussia. - Preussische Statistik. 138 - Die Geburten, Eheschliessung und Sterbefälle im preussischen Staate während des Jahres 1894.
Preussische Statistik. 139 - Die Sterblichkeit nach Todesursachen und Altersklassen der Gestorbenen sowie die Selbstmorde und die tödlichen Verunglückungen im preussischen Staate während des Jahres 1894.

Baviera. - Zeitschrift des königlich bayerischen statistischen Bureau. - Siebenundzwanzigster Jahrgang - 1895 - N. 3. - Die Bewegung der Bevölkerung im Königreich Bayern während des Jahres 1894.
Statistisches Jahrbuch für das Königreich Bayern - 1895.

Sassonia. - Zeitschrift des k. sächsischen statistischen Bureaus. - XL. Jahrgang 1894. Heft III und IV. - Die Bewegung der Bevölkerung im Königreiche Sachsen während des Jahres 1893.
Kalender und statistisches Jahrbuch für das Königreich Sachsen - 1897.

(1) Da questa pubblicazione abbiamo tolto dei dati non solo relativi all'Impero germanico, ma anche relativi agli altri Stati.

- Württemberg.** — Württembergische Jahrbücher für Statistik und Landeskunde - Jahrgang 1895. - Die Bewegung der Bevölkerung Württembergs im Jahre 1894.
Statistisches Jahrbuch für das Königreich Württemberg - Jahrgang 1895.
- Austria.** — Oesterreichische Statistik herausgegeben von der k. k. statistischen Central-Commission. - Bewegung der Bevölkerung der im Reichsrathe vertretenen Königreiche und Länder in den Jahren 1893 und 1894.
Statistik des Sanitätswesens der im Reichsrathe vertretenen Königreiche und Länder - Jahrgang 1893.
Oesterreichisches statistisches Handbuch für die in dem Reichsrathe vertretenen Königreiche und Länder. - 1895.
- Ungheria.** — Ungarische statistische Mittheilungen. - Neue Folge - Band VIII - Bewegung der Bevölkerung der Länder der ungarischen Krone in den Jahren 1892 und 1893.
Ungarisches statistisches Jahrbuch - 1895.
- Inghilterra e Galles.** — Fifty-eighth Annual Report of the Registrar-general of births, deaths, and marriages in England (1895).
- Scozia.** — Fortieth detailed Annual Report of the Registrar-general of births, deaths, and marriages in Scotland (Abstracts of 1894).
Forty-first Annual Report of the Registrar-general on the births, deaths and marriages registered in Scotland during the year 1895.
- Irlanda.** — Thirty-second detailed Annual Report of the Registrar-general (Ireland) containing a general abstract of the numbers of marriages, births, and deaths registered in Ireland during the Year 1895.
- Svezia.** — Bidrag till sveriges officiella Statistik. - A. Befolkningsstatistik. - Ny följd XXXVI. Statistiska centralbyråns underdåniga Berättelse för år 1894.
- Norvegia.** — Norges officielle Statistik. - Tredie Række N° 234. - Tabeller vedkommende Folkemængdens Bevægelse i Aarene 1891-1895.
Statistisk Aarboeg for Kongeriget Norge. (Annuaire statistique de la Norvège) - 1896.
- Danimarca.** — Danmarks Statistik - Statistik Tabelvaerk - Vielser, Fodsler og Dodsald i Aarene 1890-1894. (Mariages, naissances et décès de 1890 à 1894).
Danmarks Statistik - Sammen drag af statistiske Oplysninger angaaende Kongeriget Danmark. (Résumé des principaux faits statistiques du Danemark) - 1893.
- Russia.** — Rapport du département médical du Ministère de l'intérieur de l'empire de Russie - Année 1892.
Annuaire statistique de la Russie - 1890.
- Finlandia.** — Befolkningsstatistik - Oefversigt af folkmængdsförändringarna i Finland år 1894. (Mouvement de la population de Finlande en 1894).
Statistisk Arsbok för Finland. (Annuaire statistique pour la Finlande) - 1897.
- Romania.** — Miscarea populatiunii din România in 1892.
- Bulgaria.** — Mouvement de la population dans la Principauté de Bulgarie pendant l'année 1893.
- Spagna.** — Reseña geográfica i estadística de España - 1888.
Movimiento de la población de España en el septenio de 1886-92.

Portogallo. — Movimento da população - Estado civil - Emigração - Estatística especial. - 1890.

Annuario estatístico de Portugal - 1886.

Massachusetts et Connecticut. — Annual Report of births, marriages and deaths registered, in Massachusetts, for the Year ending December 31, 1890.

A summary of the vital statistics of the new England States for the year 1892.

The vital statistics of Massachusetts.

Rhode Island. — Fortieth Registration Report Rhode Island - 1892. - Registry and Return of births, marriages and deaths, and of divorce in the State of Rhode Island for the Year ending december 31, 1892.

Provincia di Buenos Aires. — Annuaire statistique de la province de Buénos-Ayres. - 1888.

Uruguay. — Annuario estadístico de la Republica oriental del Uruguay - 1896.

Chili. — Synopsis estadística y geográfica de la Republica de Chile - 1895.

Giappone. — Résumé statistique de l'Empire du Japon - 1896.

The Annual Report of the Central Sanitary Bureau attached to the Department of the Imperial Japanese Government - 1893-1894.

COLLABORATORI.

Francia. — CAMILLE MORON, direttore dell' « Office du Travail » (Ministero del commercio e dell'industria), Parigi.

VICTOR TURQUAN, capo dell'Ufficio della statistica, nell' « Office du travail ».

Svizzera. — Dott. LOUIS GUILLAUME, direttore dell'Ufficio federale di statistica, Berna.

Belgio. — HUBERT LEMANS, già direttore generale della statistica nel Ministero dell'interno e dell'istruzione pubblica, Bruxelles.

Direttore dell'amministrazione degli affari elettorali e della statistica generale è ora il signor MAURICE SAUVEUR.

Olanda. — Dott. NICOLAUS GERARD PIERSON, già presidente della Società neerlandese di statistica, Amsterdam; indi il barone dott. W. A. van VERSCHUER, presidente della Commissione centrale di statistica (Ministero dell'interno) - Aja.

Impero germanico. — Dott. KARL BECKER, già direttore dell'Ufficio imperiale di statistica, Berlino; indi il suo successore, dott. HANS VON SCHEEL. Per la Germania si ebbero notizie di legislazione dal dott. GEORG VON MAYR, professore nell'Università di Strasburgo.

Prussia. — KARL JULIUS EMIL BLECK, direttore dell'Ufficio di statistica del Regno, Berlino.

Baviera. — KARL RASP, già direttore dell'Ufficio di statistica del Regno, Monaco.

Direttore dell'Ufficio è ora il dott. PROEBST.

Sassonia. — Dott. VICTOR BÖHMERT, già direttore dell'Ufficio di statistica del Regno, Dresda; indi il suo successore, dott. A. GEISSLER.

Württemberg. — Dott. von KNAPP, già direttore dell'Ufficio di statistica del Regno, Stuttgart; indi il suo successore, dott. von ZELLER.

Austria. — Dott. KARL THEODOR VON INAMA-STERNEGG, presidente della Commissione centrale i. e r. di statistica, Vienna.

Ungheria. — Dott. JOSEPH DE JEKELFALUSSY, capo dell'Ufficio reale ungherese di statistica, Budapest.

Inghilterra e Galles. — Dott. WILLIAM OGLE, già direttore della statistica nel « General Register Office », Londra.

Direttore dell'Ufficio è ora il dott. JOHN TATHAM.

Scozia. — STAIR AGNEW, capo del « General Register Office », Edimburgo.

Irlanda. — Dott. THOMAS WRIGLEY GRIMSHAW, capo del « General Register Office », Dublino.

Svezia. — ELIS SIDENBLADH, direttore dell'Ufficio di statistica del Regno, Stoccolma.

Norvegia. — ANDERS NICOLAI KLER, direttore dell'Ufficio di statistica del Regno, Cristiania.

- Danimarca.** — **MARIUS DE GAD**, già direttore dell'Ufficio di statistica del Regno, Copenaghen; indi il suo successore, signor **MARCUS RUBIN**.
- Russia.** — **N. TROÏNITSKY**, direttore del Comitato centrale di statistica, Pietroburgo.
- Finlandia.** — **ANDERS JOHAN ADOLF BOXSTRÖM**, direttore dell'Ufficio centrale di statistica, Helsingfors.
- Romania.** — **STERIADI**, già direttore dell'Ufficio di statistica del Regno, Bukarest.
Direttore dell'Ufficio è ora il signor **M. BADULESCO**.
- Serbia.** — **BOGOLJUB JOVANOVITCH**, capo della Divisione di statistica nel Ministero del commercio, dell'agricoltura e dell'industria, Belgrado.
- Grecia.** — **ANTONIO LOVERDO**, direttore della Sezione di economia politica e di statistica nel Ministero dell'interno, Atene.
- Spagna.** — Ing. **FRANCISCO DE PAULA DE ARRILLAGA**, già direttore generale dell'Istituto geografico e statistico della Spagna, Madrid; indi il suo successore, ing. **COBO DE GUZMAN**.
- Portogallo.** — **ANTONIO EDUARDO VILLAGA**, capo dell'Ufficio della statistica generale nel Ministero dei lavori pubblici, del commercio e dell'industria, Lisbona.
- Massachusetts.** — Dott. **HENRY B. PIERCE**, già segretario dell'Ufficio del « Commonwealth », Boston.
Segretario dell'Ufficio è ora l'on. **W. M. OLIN**.
- Connecticut.** — Dott. **C. A. LINDSLEY**, segretario dello « State Board of Health », New Haven,
- Rhode Island.** — Dott. **C. H. FISHER**, già segretario dello « State Board of Health », Providence.
Segretario dell'Ufficio è ora il dott. **GARDNER T. SWARTZ**.
-

TAVOLE.

TAVOLA I. — Popolazione dei singoli Stati a).

Tableau n. 1. — Population de chaque État.

| ANNI | Italia b) | Francia | Svizzera c) | Belgio | Olanda d) | Impero Germanico | Prussia |
|---------------|------------|------------|-------------|-----------|-----------|------------------|------------|
| 1874. | 27 215 771 | 36 383 481 | 2 721 542 | 5 336 634 | 3 741 632 | 41 983 000 | 25 380 636 |
| 1875. | 27 381 618 | 36 542 910 | 2 733 980 | 5 403 006 | 3 788 395 | 42 510 000 | 25 768 572 |
| 1876. | 27 547 465 | 36 905 788 | 2 748 930 | 5 336 185 | 3 837 491 | 43 057 000 | 26 132 279 |
| 1877. | 27 713 312 | 36 977 099 | 2 764 930 | 5 412 731 | 3 895 124 | 43 608 000 | 26 478 354 |
| 1878. | 27 879 160 | 37 119 718 | 2 780 563 | 5 476 939 | 3 953 339 | 44 127 000 | 26 791 240 |
| 1879. | 28 045 008 | 37 218 013 | 2 801 767 | 5 536 654 | 4 009 448 | 44 639 000 | 27 114 243 |
| 1880. | 28 210 856 | 37 279 853 | 2 827 572 | 5 520 009 | 4 048 801 | 45 093 000 | 27 296 434 |
| 1881. | 28 376 704 | 37 405 290 | 2 835 820 | 5 585 846 | 4 087 334 | 45 426 000 | 27 466 330 |
| 1882. | 28 553 990 | 37 500 000 | 2 836 831 | 5 655 197 | 4 143 524 | 45 717 000 | 27 646 918 |
| 1883. | 28 742 714 | 37 600 000 | 2 848 445 | 5 720 807 | 4 199 018 | 46 014 000 | 27 833 918 |
| 1884. | 28 931 438 | 37 700 000 | 2 861 238 | 5 784 958 | 4 251 669 | 46 334 000 | 28 060 896 |
| 1885. | 29 120 162 | 37 800 000 | 2 874 038 | 5 853 278 | 4 307 142 | 46 705 000 | 28 335 800 |
| 1886. | 29 308 886 | 37 930 759 | 2 886 832 | 5 909 975 | 4 363 434 | 47 132 000 | 28 598 200 |
| 1887. | 29 497 610 | 37 970 000 | 2 899 626 | 5 974 743 | 4 420 864 | 47 628 000 | 28 911 000 |
| 1888. | 29 686 334 | 38 010 000 | 2 912 420 | 6 030 043 | 4 478 401 | 48 166 000 | 29 250 300 |
| 1889. | 29 875 058 | 38 050 000 | 2 925 214 | 6 093 798 | 4 527 264 | 48 715 000 | 29 582 600 |
| 1890. | 30 063 782 | 38 090 000 | 2 938 009 | 6 069 321 | 4 537 990 | 49 239 000 | 29 957 367 |
| 1891. | 30 252 292 | 38 095 219 | 2 958 124 | 6 136 444 | 4 593 155 | 49 767 000 | 30 169 617 |
| 1892. | 30 440 801 | 38 323 000 | 2 973 940 | 6 195 355 | 4 645 660 | 50 279 000 | 30 512 614 |
| 1893. | 30 629 526 | 38 340 000 | 2 990 122 | 6 262 272 | 4 701 243 | 50 778 000 | 30 847 703 |
| 1894. | 30 818 248 | 38 380 000 | 3 006 886 | 6 341 958 | 4 764 279 | 51 370 000 | 31 243 369 |

NB. La traduzione delle testate in lingua francese è stata fatta soltanto nella prima pagina di ogni tavola. — *La traduction en français des en-têtes n'a été faite que dans la première page de chaque tableau.*

a) Indichiamo anche in questa 1^a tavola della Parte II le cifre di popolazione calcolate per ciascun Stato e per una serie di anni, avvertendo che esse differiscono, per qualche Stato, da quelle che figurano nella tavola I della Parte I (Confronti internazionali sui matrimoni e sulle nascite, sia per il cambiamento del metodo adoperato per il calcolo della popolazione, sia per variazioni che furono fatte nelle pubblicazioni ufficiali che hanno servito come fonte. In questa tavola della Parte II abbiamo aggiunto anche le cifre di popolazione negli anni 1892, 1893 e 1894 per quegli Stati che nel 1894 non avevano ancora pubblicata la statistica del movimento dello stato civile per gli anni suddetti. Di più abbiamo dato le cifre di popolazione della Bulgaria, della Polonia russa, dell'Uruguay, del Chili e del Giappone, i quali Stati non erano stati compresi nella statistica delle nascite e dei matrimoni. Circa i criteri seguiti per il calcolo della popolazione vedansi, oltre le note che seguono, anche le note poste in fondo alla tavola I della Parte 1^a. *Matrimoni e nascite.*

b) Le cifre rappresentano la popolazione calcolata per la metà dell'anno.

c) Popolazione di residenza ordinaria alla metà d'anno calcolata prendendo per base le cifre dei censimenti e supponendo che dopo l'ultimo censimento al 31 dicembre 1888 la popolazione sia aumentata ogni anno nelle medesime proporzioni in cui era cresciuta fra il 1881 e il 1888. Per i distretti che nel 1888 avevano una popolazione inferiore a quella del 1881 si è mantenuta invariata la cifra del 1888.

d) Popolazione a metà dell'anno, secondo i registri comunali della popolazione.

Segue Tavola I. — Popolazione dei singoli Stati.

| ANNI | Baviera | Sassonia | Württemberg | Austria | Ungheria (Regno) a) | Inghilterra e Galles | Scozia |
|---------------|-----------|-----------|-------------|------------|---------------------------|-------------------------|-----------|
| 1874. | 4 982 655 | 2 688 216 | 1 856 000 | 20 904 387 | .. | 23 724 834 | 3 477 704 |
| 1875. | 5 022 390 | 2 739 302 | 1 874 000 | 21 107 719 | .. | 24 045 385 | 3 514 744 |
| 1876. | 5 074 867 | 2 785 345 | 1 894 000 | 21 321 909 | 15 214 069 | 24 370 267 | 3 552 183 |
| 1877. | 5 127 344 | 2 827 789 | 1 915 000 | 21 470 054 | 15 348 296 | 24 699 539 | 3 590 022 |
| 1878. | 5 179 821 | 2 870 233 | 1 936 000 | 21 614 761 | 15 447 025 | 25 033 259 | 3 628 268 |
| 1879. | 5 232 298 | 2 912 677 | 1 955 000 | 21 812 980 | 15 570 647 | 25 371 489 | 3 665 443 |
| 1880. | 5 284 778 | 2 955 120 | 1 968 000 | 21 981 821 | 15 694 469 | 25 714 288 | 3 705 994 |
| 1881. | 5 311 862 | 2 997 565 | 1 975 000 | 22 116 378 | 15 797 146 | 26 046 142 | 3 742 564 |
| 1882. | 5 338 946 | 3 040 000 | 1 979 000 | 22 280 546 | 15 913 497 | 26 334 942 | 3 770 657 |
| 1883. | 5 366 030 | 3 080 900 | 1 983 000 | 22 439 637 | 16 064 053 | 26 626 949 | 3 798 961 |
| 1884. | 5 393 114 | 3 122 700 | 1 988 000 | 22 629 031 | 16 265 422 | 26 922 192 | 3 827 478 |
| 1885. | 5 420 199 | 3 164 600 | 1 994 000 | 22 777 797 | 16 471 942 | 27 220 706 | 3 856 307 |
| 1886. | 5 454 035 | 3 219 400 | 2 002 000 | 22 952 897 | 16 676 034 | 27 522 532 | 3 885 155 |
| 1887. | 5 487 871 | 3 283 600 | 2 014 000 | 23 147 669 | 16 861 433 | 27 827 706 | 3 914 318 |
| 1888. | 5 521 707 | 3 347 700 | 2 024 000 | 23 328 594 | 17 031 245 | 28 136 258 | 3 943 701 |
| 1889. | 5 555 543 | 3 411 800 | 2 030 000 | 23 557 704 | 17 233 300 | 28 448 239 | 3 973 305 |
| 1890. | 5 594 982 | 3 476 000 | 2 035 000 | 23 707 906 | 17 403 954 | 28 763 673 | 4 003 132 |
| 1891. | 5 631 349 | 3 535 400 | 2 042 000 | 23 932 490 | 17 535 259 | 29 082 585 | 4 033 180 |
| 1892. | 5 667 953 | 3 591 400 | 2 048 000 | 24 106 481 | 17 644 546 | 29 405 054 | 4 063 452 |
| 1893. | 5 704 795 | 3 647 500 | 2 053 000 | 24 350 327 | 17 774 887 | 29 731 100 | 4 093 959 |
| 1894. | 5 768 000 | 3 703 600 | 2 060 000 | 24 549 193 | .. | 30 060 763 | 4 124 691 |

a) Popolazione civile e militare per la metà dei rispettivi anni. Per gli anni 1891, 1892 e 1893 è tenuto conto dell'emigrazione.

Le cifre della popolazione militare secondo i due censimenti del 1880 e del 1890 erano le seguenti:

| | |
|----------------|---------|
| 1880 | 97 157 |
| 1890 | 114 393 |

Segue Tavola I. — Popolazione dei singoli Stati.

| ANNI | Irlanda | Svezia a) | Norvegia | Danimarca (non comprese le Farøe e l'Islanda) | Finlandia | Russia europea (non compresa la Polonia) b) | Polonia russa (Governo della Vistola) |
|---------------|-----------|-----------|-----------|--|-----------|---|---|
| 1874. | 5 298 979 | 4 319 766 | 1 792 800 | 1 856 300 | 1 886 117 | 69 295 492 | 6 506 091 |
| 1875. | 5 278 629 | 4 362 425 | 1 813 424 | 1 874 600 | 1 912 647 | 70 396 606 | 6 632 058 |
| 1876. | 5 277 544 | 4 406 502 | 1 827 500 | 1 893 100 | 1 942 656 | 71 560 269 | 6 771 574 |
| 1877. | 5 286 380 | 4 457 127 | 1 853 000 | 1 911 900 | 1 971 431 | 72 666 497 | 6 899 884 |
| 1878. | 5 282 246 | 4 508 203 | 1 878 100 | 1 930 700 | 1 994 573 | 73 746 809 | 7 003 068 |
| 1879. | 5 265 625 | 4 555 382 | 1 904 600 | 1 949 800 | 2 032 669 | 74 405 184 | 7 104 864 |
| 1880. | 5 202 648 | 4 572 285 | 1 913 000 | 1 969 039 | 2 060 782 | 75 525 894 | 7 456 511 |
| 1881. | 5 145 770 | 4 568 956 | 1 914 100 | 1 988 500 | 2 082 643 | 76 538 244 | 7 595 433 |
| 1882. | 5 101 018 | 4 575 680 | 1 910 500 | 2 008 100 | 2 113 302 | 77 657 455 | 7 690 270 |
| 1883. | 5 023 811 | 4 591 355 | 1 916 000 | 2 028 000 | 2 146 395 | 78 507 854 | 7 799 167 |
| 1884. | 4 974 561 | 4 624 022 | 1 930 700 | 2 048 000 | 2 180 547 | 79 992 211 | 7 892 245 |
| 1885. | 4 938 588 | 4 663 609 | 1 947 000 | 2 068 100 | 2 208 518 | 81 725 185 | 7 960 304 |
| 1886. | 4 905 895 | 4 699 979 | 1 962 000 | 2 088 500 | 2 238 572 | 82 120 318 | 8 025 170 |
| 1887. | 4 857 119 | 4 726 045 | 1 971 600 | 2 109 100 | 2 278 140 | 83 274 485 | 8 101 410 |
| 1888. | 4 801 312 | 4 741 579 | 1 978 900 | 2 130 000 | 2 314 179 | 84 788 130 | 8 183 237 |
| 1889. | 4 757 385 | 4 761 333 | 1 981 100 | 2 151 000 | 2 347 702 | 86 029 099 | 8 279 318 |
| 1890. | 4 717 959 | 4 779 695 | 1 988 674 | 2 172 380 | 2 380 140 | 87 126 018 | 8 418 525 |
| 1891. | 4 681 248 | 4 793 866 | 2 003 200 | 2 193 800 | 2 412 135 | 88 222 982 | 8 625 648 |
| 1892. | 4 638 169 | 4 804 808 | 2 010 000 | 2 215 500 | 2 431 953 | 89 499 985 | 8 810 972 |
| 1893. | 4 615 312 | 4 824 150 | 2 019 100 | 2 237 400 | 2 454 262 | 90 685 110 | 9 096 278 |
| 1894. | 4 600 599 | 4 873 183 | 2 030 000 | 2 259 500 | 2 483 249 | 91 248 465 | 9 152 830 |

a) Popolazione media alla metà dell'anno.

b) Le cifre indicate sono il risultato di calcoli estimativi fatti per ciascun anno dai governatori delle provincie. — Secondo i risultati provvisori del censimento generale eseguito nel 1897, l'Impero russo, non compresa la Finlandia, aveva una popolazione di 126,676,900 abitanti, così ripartiti:

| | |
|--------------------------|------------|
| Russia europea | 94,188,750 |
| Polonia | 9,442,590 |
| Caucaso | 9,723,553 |
| Siberia | 5,731,732 |
| Asia centrale | 7,590,275 |

La popolazione della Finlandia era calcolata di 2,483,249 abitanti al 31 dicembre 1894.

Segue Tavola I. — Popolazione dei singoli Stati.

| ANNI | Romania a) | Bulgaria b) | Serbia | Grecia | Spagna c) | Portogallo (compreso le isole) | Massachu- setts |
|----------------|------------|-------------|-----------|-----------|------------|--------------------------------------|--------------------|
| 1874 | .. | .. | 1 353 890 | 1 502 811 | .. | .. | 1 612 999 |
| 1875 | .. | .. | 1 372 538 | 1 516 261 | .. | .. | 1 651 912 |
| 1876 | .. | .. | 1 372 360 | 1 532 426 | .. | .. | 1 678 147 |
| 1877 | .. | .. | 1 375 143 | 1 547 501 | 16 634 345 | .. | 1 704 382 |
| 1878 | .. | .. | 1 384 847 | 1 613 000 | 16 727 524 | 4 550 699 | 1 730 616 |
| 1879 | .. | .. | 1 704 900 | 1 679 470 | 16 817 095 | .. | 1 756 851 |
| 1880 | .. | .. | 1 738 300 | 1 701 347 | 16 907 913 | .. | 1 783 085 |
| 1881 | .. | 2 007 919 | 1 775 333 | 1 708 338 | 17 025 697 | .. | 1 814 896 |
| 1882 | .. | 2 033 435 | 1 813 950 | 2 013 294 | 17 107 813 | .. | 1 846 707 |
| 1883 | .. | 2 059 272 | 1 858 847 | 2 037 292 | 17 158 672 | .. | 1 878 518 |
| 1884 | .. | 2 085 436 | 1 901 736 | 2 061 577 | 17 264 862 | .. | 1 910 329 |
| 1885 | .. | 2 111 930 | 1 940 050 | 2 086 151 | 17 237 150 | .. | 1 942 141 |
| 1886 | .. | 2 138 758 | 1 964 616 | 2 111 018 | 17 361 856 | .. | 2 001 501 |
| 1887 | .. | 2 165 924 | 2 008 046 | 2 136 181 | 17 565 632 | .. | 2 060 861 |
| 1888 | .. | 3 154 375 | 2 055 538 | 2 161 645 | 17 671 821 | .. | 2 120 221 |
| 1889 | 5 038 342 | 3 184 912 | 2 117 698 | 2 187 208 | 17 658 764 | .. | 2 179 582 |
| 1890 | 5 228 000 | 3 215 791 | 2 161 961 | 2 213 000 | 17 751 893 | 5 049 729 ^{d)} | 2 238 943 |
| 1891 | 5 418 000 | 3 247 072 | 2 202 350 | .. | 17 845 022 | .. | 2 303 536 |
| 1892 | 5 618 000 | 3 278 705 | 2 222 048 | .. | 17 938 151 | .. | 2 369 993 |
| 1893 | 5 800 000 | 3 310 713 | 2 256 712 | .. | .. | .. | 2 498 362 |
| 1894 | .. | .. | e) | .. | .. | .. | .. |

a) Le cifre di popolazione riguardano il Regno attuale, compresa la Dobrugea. La cifra del 1889 è il risultato di operazioni preparatorie per un censimento dei contribuenti, e vi furono molte omissioni; le cifre degli anni posteriori al 1893 sono il risultato di calcoli fatti dall'ufficio di statistica della Romania.

b) Le cifre della popolazione degli anni 1881, 1888 e 1893 rappresentano il risultato dei censimenti eseguiti il 1° gennaio; le altre cifre sono calcolate. Con trattato del 30 gennaio 1886 il principe di Bulgaria fu nominato governatore della Rumelia orientale, però i dati del movimento della popolazione per questa regione furono compresi nelle pubblicazioni dell'ufficio di statistica della Bulgaria soltanto a partire dall'anno 1888; perciò in questa tavola fino a tutto il 1887 si è segnata la popolazione della Bulgaria esclusa la Rumelia orientale. Secondo il censimento del 1° gennaio 1888 la popolazione della Rumelia orientale era di 960,441 abitanti e quella della Bulgaria propriamente detta di 2,193,934.

c) Compreso le isole Canarie ed i possedimenti nell'Africa settentrionale. Questa avvertenza vale anche per i prospetti che seguono.

d) Censimento 1° dicembre 1890.

e) Popolazione della Serbia secondo il censimento del 31 dicembre 1895: 2,314,153.

Segue Tavola I. — Popolazione dei singoli Stati.

| ANNI | Connecticut | Rhode Island | Provincia di Buenos Aires | Uruguay a) | Chili b) | Giappone |
|---------------|-------------|--------------|------------------------------|------------|-----------|------------|
| 1874. | 570 056 | 249 488 | .. | .. | .. | .. |
| 1875. | 578 510 | 258 239 | .. | .. | 2 075 971 | .. |
| 1876. | 587 090 | 261 798 | .. | .. | .. | .. |
| 1877. | 595 797 | 265 406 | .. | .. | .. | .. |
| 1878. | 604 633 | 269 064 | .. | .. | .. | .. |
| 1879. | 613 600 | 272 772 | .. | 438 245 | .. | .. |
| 1880. | 622 700 | 276 531 | .. | .. | .. | .. |
| 1881. | 634 077 | 280 341 | 542 278 | .. | .. | 36 700 118 |
| 1882. | 645 661 | 284 204 | 577 230 | 505 207 | .. | 37 017 302 |
| 1883. | 657 458 | 288 067 | 612 239 | 520 536 | .. | 37 451 764 |
| 1884. | 669 469 | 296 140 | 648 140 | 559 668 | .. | 37 868 987 |
| 1885. | 681 700 | 304 284 | 685 367 | 582 858 | 2 527 320 | 38 151 217 |
| 1886. | 694 155 | 311 480 | 722 634 | 596 463 | 2 575 692 | 38 507 177 |
| 1887. | 706 837 | 317 084 | 765 230 | 614 257 | 2 624 064 | 39 069 007 |
| 1888. | 719 751 | 325 416 | 850 000 | 648 299 | 2 672 436 | 39 607 234 |
| 1889. | 732 901 | 334 210 | .. | 683 943 | 2 720 808 | 40 072 020 |
| 1890. | 746 258 | 345 506 | .. | 706 524 | 2 769 180 | 40 453 461 |
| 1891. | 759 890 | 354 396 | .. | 708 168 | 2 817 552 | 40 718 677 |
| 1892. | 773 971 | 363 515 | .. | 728 447 | 2 867 375 | 41 089 940 |
| 1893. | .. | .. | .. | 748 130 | 2 915 332 | 41 388 313 |
| 1894. | .. | .. | (c) | 776 314 | 2 963 687 | 41 810 202 |

a) La popolazione indicata per il 1879 è il risultato del censimento eseguito in quell'anno. Per gli anni susseguenti la popolazione è stata calcolata prendendo per base la cifra del censimento, aggiungendovi i nati e gli immigrati e sottraendone i morti e gli emigrati in ciascun anno. L'ufficio di statistica dell'Uruguay però ritiene che la popolazione così calcolata sia inferiore a quella effettiva, sia per difetto del censimento del 1879, sia per incompleta registrazione dei nati e dei morti, degli emigrati e degli immigrati; per l'anno 1893 riteneva che la popolazione non fosse inferiore a 790,000 abitanti e per l'anno 1894 a 822,892.

b) La cifra di 2,527,320 abitanti è il risultato diretto del censimento. Però l'ufficio di statistica del Chili ritiene che per ottenere la cifra esatta della popolazione a quella data, bisogna aggiungere 50,000 indiani e il 15 % di popolazione sfuggita al censimento; con che si forma un totale di 2,956,412.

La cifra iscritta per il 1893 fu calcolata sui dati del censimento e del movimento dello stato civile ed integrata dall'ufficio di statistica, tenendo conto dei difetti del censimento.

Per calcolare le cifre di popolazione per gli anni dal 1886 al 1890 si è presa per base la cifra di popolazione censita nel 1885, ed a questa si è aggiunto un sesto, 2 sest, 3 sest, e così via, dell'aumento verificatosi fra la popolazione censita del 1885 e quella calcolata del 1891.

c) Popolazione della provincia di Buenos Aires secondo il censimento del 1° maggio 1895: abitanti 921,225.

Morti — *Décès.*

TAVOLA II. — Totale dei morti (esclusi i nati-morti).

Tableau n. 2. — Total des décès (mort-nés non compris).

| ANNI | Italia | Francia | Svizzera | Belgio | Olanda | Impero germanico | Prussia | Baviera | Sassonia |
|----------------|---------|---------|----------|---------|--------|---------------------|---------|---------|----------|
| 1874 | 827 253 | 781 709 | 60 845 | 109 595 | 85 069 | 1 122 395 | 652 707 | 153 956 | 75 805 |
| 1875 | 843 161 | 845 062 | 66 113 | 122 480 | 96 834 | 1 172 393 | 680 580 | 157 684 | 82 405 |
| 1876 | 796 420 | 834 074 | 66 819 | 116 787 | 90 187 | 1 133 627 | 660 368 | 154 149 | 78 121 |
| 1877 | 787 817 | 801 956 | 65 353 | 114 269 | 86 289 | 1 152 533 | 672 377 | 154 620 | 81 899 |
| 1878 | 813 550 | 839 176 | 65 311 | 117 721 | 90 739 | 1 157 957 | 686 261 | 153 365 | 81 891 |
| 1879 | 836 682 | 839 882 | 63 651 | 121 060 | 90 024 | 1 143 773 | 666 505 | 155 240 | 81 292 |
| 1880 | 869 992 | 858 237 | 62 223 | 123 323 | 95 282 | 1 173 204 | 692 893 | 152 475 | 87 152 |
| 1881 | 784 181 | 828 828 | 63 979 | 117 007 | 87 726 | 1 156 391 | 682 139 | 152 200 | 83 491 |
| 1882 | 787 326 | 838 539 | 62 849 | 114 298 | 85 950 | 1 176 852 | 700 081 | 153 152 | 86 234 |
| 1883 | 794 196 | 841 141 | 58 733 | 119 196 | 91 656 | 1 190 001 | 711 169 | 154 908 | 89 815 |
| 1884 | 780 361 | 858 784 | 58 301 | 121 070 | 94 413 | 1 203 499 | 718 049 | 153 780 | 94 525 |
| 1885 | 787 217 | 836 897 | 61 548 | 117 775 | 90 304 | 1 199 742 | 716 859 | 153 194 | 90 768 |
| 1886 | 844 603 | 860 222 | 60 061 | 124 904 | 95 239 | 1 233 737 | 742 733 | 154 136 | 96 179 |
| 1887 | 828 992 | 842 797 | 58 939 | 115 296 | 87 093 | 1 151 923 | 686 170 | 151 114 | 88 329 |
| 1888 | 820 431 | 837 867 | 58 229 | 121 097 | 91 241 | 1 142 826 | 665 429 | 155 582 | 86 881 |
| 1889 | 768 068 | 794 933 | 59 715 | 119 726 | 91 134 | 1 153 086 | 682 719 | 147 638 | 89 992 |
| 1890 | 795 911 | 876 505 | 61 805 | 126 545 | 93 246 | 1 199 006 | 717 143 | 152 606 | 93 439 |
| 1891 | 795 327 | 876 882 | 61 183 | 128 786 | 94 844 | 1 164 421 | 689 417 | 153 709 | 89 513 |
| 1892 | 802 779 | 875 888 | 57 178 | 133 693 | 97 530 | 1 211 401 | 714 654 | 153 567 | 94 875 |
| 1893 | 776 713 | 867 526 | 61 059 | 125 530 | 90 372 | 1 248 199 | 746 477 | 155 450 | 97 883 |
| 1894 | 776 372 | 815 620 | 61 885 | 118 213 | 87 970 | 1 144 331 | 679 930 | 146 316 | 87 079 |

Segue Tavola II. — Totale dei morti (esclusi i nati-morti).

| ANNI | Württemberg | Austria a) | Ungheria (Regno) b) | Inghilterra e Galles | Scozia | Irlanda | Svezia | Norvegia | Danimarca (non comprese le Farøe e l'Islanda) |
|---------------|-------------|------------|---------------------|----------------------|--------|---------|--------|----------|---|
| 1874. | 57 874 | 662 929 | .. | 526 632 | 80 720 | 91 961 | 87 760 | 32 452 | 37 046 |
| 1875. | 61 216 | 634 088 | .. | 546 453 | 81 767 | 98 114 | 88 439 | 33 964 | 39 423 |
| 1876. | 60 178 | 634 363 | 552 979 | 510 315 | 74 129 | 92 324 | 86 334 | 34 356 | 37 365 |
| 1877. | 58 650 | 677 748 | 570 146 | 500 496 | 73 937 | 93 543 | 83 175 | 31 354 | 35 806 |
| 1878. | 56 379 | 683 661 | 585 578 | 539 872 | 76 793 | 99 629 | 81 418 | 29 582 | 35 792 |
| 1879. | 57 741 | 652 491 | 566 361 | 526 255 | 73 347 | 105 089 | 77 152 | 28 616 | 38 531 |
| 1880. | 56 339 | 654 258 | 593 186 | 528 624 | 75 803 | 102 906 | 82 753 | 30 550 | 40 237 |
| 1881. | 54 387 | 676 515 | 542 880 | 491 935 | 72 325 | 90 035 | 80 800 | 32 427 | 36 471 |
| 1882. | 53 724 | 686 951 | 561 579 | 516 654 | 72 989 | 88 500 | 79 406 | 35 325 | 38 738 |
| 1883. | 50 904 | 677 337 | 516 468 | 522 997 | 76 891 | 96 228 | 79 487 | 32 834 | 37 403 |
| 1884. | 53 251 | 666 523 | 504 473 | 530 828 | 75 168 | 87 154 | 81 077 | 31 730 | 37 597 |
| 1885. | 53 032 | 689 493 | 524 619 | 522 750 | 74 607 | 90 712 | 82 781 | 32 111 | 37 000 |
| 1886. | 50 127 | 678 458 | 527 991 | 537 276 | 73 640 | 87 292 | 78 045 | 31 566 | 38 076 |
| 1887. | 45 864 | 672 302 | 569 380 | 530 758 | 74 546 | 88 585 | 76 227 | 31 675 | 38 645 |
| 1888. | 49 839 | 686 573 | 545 169 | 510 971 | 71 174 | 85 892 | 75 831 | 33 645 | 41 868 |
| 1889. | 51 980 | 646 787 | 513 467 | 518 353 | 73 238 | 82 908 | 76 124 | 34 704 | 40 004 |
| 1890. | 49 262 | 696 342 | 563 609 | 562 248 | 79 004 | 85 850 | 81 824 | 35 492 | 41 377 |
| 1891. | 50 000 | 673 315 | 581 263 | 537 925 | 83 573 | 85 999 | 80 603 | 34 856 | 43 954 |
| 1892. | 51 927 | 693 421 | 618 765 | 559 684 | 75 545 | 90 044 | 85 894 | 35 769 | 43 079 |
| 1893. | 53 944 | 660 081 | 554 941 | 569 958 | 79 670 | 82 821 | 81 027 | 32 915 | 42 295 |
| 1894. | 50 629 | 682 805 | 547 194 | 498 827 | 71 113 | 83 528 | 79 444 | 34 355 | 39 508 |

a) Esclusi i militari.

b) Dopo il 1883 sono compresi i militari.

Segue Tavola II. — Totale dei morti (esclusi i nati-morti).

| ANNI | Finlandia | Russia europea (non compresa la Polonia) | Polonia russa (Governo della Vistola) | Romania a) | Bulgaria b) | Serbia | Grecia c) | Spagna d) | Portogallo (comprese le isole) e) |
|----------------|-----------|--|---------------------------------------|------------|-------------|--------|-----------|-----------|-----------------------------------|
| 1874 | 45 225 | 2 408 538 | 185 222 | 152 247 | .. | 49 291 | 29 863 | .. | .. |
| 1875 | 43 458 | 2 384 494 | 166 176 | 140 706 | .. | 43 111 | 30 936 | .. | .. |
| 1876 | 42 151 | 2 443 244 | 159 954 | 125 857 | .. | 66 316 | 31 083 | .. | .. |
| 1877 | 47 458 | 2 450 812 | 165 738 | 133 381 | .. | 46 173 | 31 280 | .. | .. |
| 1878 | 47 739 | 2 759 950 | 173 468 | 141 773 | .. | 46 227 | 30 588 | 509 598 | .. |
| 1879 | 39 468 | 2 540 824 | 181 022 | 132 219 | .. | 53 390 | 30 498 | 512 093 | .. |
| 1880 | 48 857 | 2 669 095 | 179 642 | 163 226 | .. | 54 253 | 30 288 | 508 243 | .. |
| 1881 | 51 744 | 2 560 483 | 182 454 | 123 390 | 32 871 | 43 645 | 32 195 | 512 701 | .. |
| 1882 | 46 821 | 3 076 262 | 186 715 | 132 411 | 38 884 | 41 648 | 32 194 | 535 570 | .. |
| 1883 | 44 291 | 2 881 430 | 187 232 | 124 069 | 40 698 | 42 263 | 34 619 | 567 653 | .. |
| 1884 | 45 204 | 2 674 065 | 186 989 | 123 808 | 35 787 | 47 552 | 35 899 | 535 256 | .. |
| 1885 | 48 261 | 2 833 108 | 190 033 | 123 814 | 33 748 | 52 313 | 40 288 | 656 697 | .. |
| 1886 | 49 514 | 2 669 895 | 193 877 | 134 739 | 41 044 | 58 525 | .. | 509 629 | 99 420 |
| 1887 | 42 875 | 2 750 420 | 199 494 | 155 769 | 39 396 | 50 481 | .. | 573 448 | 108 496 |
| 1888 | 45 417 | 2 749 085 | 204 031 | 158 674 | 57 278 | 50 700 | .. | 529 543 | 102 457 |
| 1889 | 45 679 | 2 989 512 | 220 721 | 142 869 | 58 893 | 54 093 | 53 512 | 545 097 | 112 213 |
| 1890 | 46 479 | 3 130 996 | 204 637 | 150 786 | 67 854 | 54 723 | 55 813 | 577 525 | 127 237 |
| 1891 | 50 715 | 3 095 552 | 194 401 | 162 287 | 86 843 | 58 149 | .. | 565 964 | .. |
| 1892 | 57 436 | 3 576 504 | 220 748 | 187 977 | 103 871 | 74 135 | .. | 554 274 | .. |
| 1893 | 51 002 | 3 129 075 | 218 487 | 170 251 | 92 441 | 66 568 | .. | .. | .. |
| 1894 | 47 467 | 3 241 355 | 226 626 | 176 422 | .. | 63 766 | .. | .. | .. |

a) Per gli anni dal 1874 al 1878 è compresa la Bessarabia; per l'anno 1879 non è compresa la Bessarabia nè la Dobrugea; dal 1880 in poi le cifre si riferiscono al regno attuale.

b) Compresa la Rumelia Orientale a partire dal 1888.

c) I morti delle provincie di Tessaglia e di Epiro, annesse alla Grecia colla convenzione 24 maggio 1881, figurano soltanto a partire dal 1889.

d) Le cifre dei morti negli anni dal 1878 al 1882 ci furono comunicate dal direttore dell'Istituto geografico e statistico della Spagna; quelle per gli anni 1883, 1884 e 1885 furono desunte dai *Reports of births, deaths and marriages*, pubblicati dall'Inghilterra, e quelle per gli anni dal 1886 in poi dal *Movimiento de la poblacion de Espana en el septenio 1886-92*. Il direttore della statistica spagnola avverte che le cifre per gli anni susseguenti al 1882 non sono definitive e potranno subire qualche leggiera variazione in un lavoro di revisione che si sta facendo in quell'ufficio.

e) Queste cifre non rappresentano il numero totale dei morti, non essendovi compresi quelli di alcuni distretti.

Segue Tavola II. — Totale dei morti (esclusi i nati-morti).

| ANNI | Massachusetts | Connecticut | Rhode Island | Provincia di Buenos Aires | Uruguay a) | Chili | Giappone |
|---------------|---------------|-------------|--------------|---------------------------|------------|--------|----------|
| 1874. | 31 887 | .. | 4 229 | .. | .. | .. | .. |
| 1875. | 34 978 | .. | 4 317 | .. | .. | .. | .. |
| 1876. | 33 186 | .. | 4 116 | .. | .. | .. | .. |
| 1877. | 31 342 | .. | 4 450 | .. | .. | .. | .. |
| 1878. | 31 303 | .. | 4 441 | .. | .. | .. | .. |
| 1879. | 31 801 | 9 108 | 4 472 | .. | .. | .. | .. |
| 1880. | 35 292 | 10 065 | 4 829 | .. | .. | .. | .. |
| 1881. | 36 458 | 10 512 | 5 016 | 9 973 | .. | .. | 686 064 |
| 1882. | 36 785 | 11 276 | 5 074 | 10 332 | .. | .. | 668 342 |
| 1883. | 37 748 | 11 545 | 5 282 | 10 894 | 8 993 | .. | 676 369 |
| 1884. | 36 990 | 10 911 | 5 141 | 10 835 | 10 278 | .. | 705 126 |
| 1885. | 38 094 | 12 658 | 5 389 | 10 864 | 10 273 | 78 542 | 886 824 |
| 1886. | 37 244 | 11 186 | 5 849 | 12 063 | 11 537 | 82 490 | 938 343 |
| 1887. | 40 763 | 12 385 | 6 340 | 14 928 | 12 573 | 96 080 | 753 456 |
| 1888. | 42 097 | 12 980 | 6 594 | 13 820 | 12 077 | 96 488 | 752 834 |
| 1889. | 41 777 | 12 529 | 6 259 | .. | 12 882 | 86 549 | 808 680 |
| 1890. | 43 528 | .. | 6 934 | .. | 15 174 | 95 547 | 823 718 |
| 1891. | 45 185 | .. | 6 620 | .. | 13 146 | 89 422 | 853 139 |
| 1892. | 48 762 | 15 170 | 7 396 | .. | 12 004 | 99 371 | 886 988 |
| 1893. | 49 084 | .. | .. | .. | 12 551 | 91 072 | 937 644 |
| 1894. | .. | .. | .. | .. | 13 843 | 90 399 | 840 741 |

a) Compresi i nati-morti.

TAVOLA II bis. — Morti (esclusi i nati-morti) per 1000 abitanti.

Tableau n. 2 bis. — Décès (mort-nés non compris) pour 1000 habitants.

| ANNI | Italia | Francia | Svizzera | Belgio | Olanda | Impero Germanico | Prussia | Baviera |
|----------------|--------|---------|----------|--------|--------|------------------|---------|---------|
| 1874 | 30.4 | 21.5 | 22.4 | 20.5 | 22.7 | 26.7 | 25.7 | 30.9 |
| 1875 | 30.8 | 23.1 | 24.2 | 22.7 | 25.6 | 27.6 | 26.4 | 31.4 |
| 1876 | 28.9 | 22.6 | 24.3 | 21.9 | 23.5 | 26.3 | 25.3 | 30.4 |
| 1877 | 28.4 | 21.7 | 23.6 | 21.1 | 22.2 | 26.4 | 25.4 | 30.2 |
| 1878 | 29.2 | 22.6 | 23.5 | 21.5 | 23.0 | 26.2 | 25.6 | 29.6 |
| 1879 | 29.8 | 22.6 | 22.7 | 21.9 | 22.5 | 25.6 | 24.6 | 29.7 |
| 1880 | 30.8 | 23.0 | 22.0 | 22.3 | 23.5 | 26.0 | 25.4 | 28.9 |
| 1881 | 27.6 | 22.2 | 22.6 | 20.9 | 21.5 | 25.5 | 24.8 | 28.7 |
| 1882 | 27.6 | 22.4 | 22.2 | 20.2 | 20.7 | 25.7 | 25.3 | 28.7 |
| 1883 | 27.6 | 22.4 | 20.6 | 20.8 | 21.8 | 25.9 | 25.6 | 28.9 |
| 1884 | 27.0 | 22.8 | 20.4 | 20.9 | 22.2 | 26.0 | 25.6 | 28.5 |
| 1885 | 27.0 | 22.1 | 21.4 | 20.1 | 21.0 | 25.7 | 25.3 | 28.3 |
| 1886 | 28.8 | 22.7 | 20.8 | 21.1 | 21.8 | 26.2 | 26.0 | 28.3 |
| 1887 | 28.1 | 22.2 | 20.3 | 19.3 | 19.7 | 24.2 | 23.7 | 27.5 |
| 1888 | 27.6 | 22.0 | 20.0 | 20.1 | 20.4 | 23.7 | 22.7 | 28.2 |
| 1889 | 25.7 | 20.9 | 20.4 | 19.6 | 20.1 | 23.7 | 23.1 | 26.6 |
| 1890 | 26.5 | 23.0 | 21.0 | 20.8 | 20.5 | 24.4 | 23.9 | 27.3 |
| 1891 | 26.3 | 23.0 | 20.7 | 21.0 | 20.6 | 23.4 | 22.9 | 27.3 |
| 1892 | 26.4 | 22.9 | 19.2 | 21.6 | 21.0 | 24.1 | 23.4 | 27.1 |
| 1893 | 25.4 | 22.6 | 20.4 | 20.0 | 19.2 | 24.6 | 24.2 | 27.2 |
| 1894 | 25.2 | 21.3 | 20.6 | 18.6 | 18.5 | 22.3 | 21.8 | 25.4 |

N. B. — Vedansi le note poste nella tavola II.

Segue Tavola II bis. — Morti (esclusi i nati-morti) per 1000 abitanti.

| ANNI | Sassonia | Württemberg | Austria | Ungheria (Regno) | Inghilterra e Galles | Scozia | Irlanda | Svezia |
|----------------|----------|-------------|---------|------------------|----------------------|--------|---------|--------|
| 1874 | 28.2 | 31.2 | 31.7 | .. | 22.2 | 23.2 | 17.4 | 20.3 |
| 1875 | 30.1 | 32.7 | 30.0 | .. | 22.7 | 23.3 | 18.6 | 20.3 |
| 1876 | 28.0 | 31.8 | 29.8 | 36.8 | 20.9 | 20.9 | 17.5 | 19.6 |
| 1877 | 29.0 | 30.6 | 31.6 | 37.2 | 20.3 | 20.6 | 17.7 | 18.7 |
| 1878 | 28.5 | 29.1 | 31.6 | 37.9 | 21.6 | 21.2 | 18.9 | 18.1 |
| 1879 | 27.9 | 29.5 | 29.9 | 36.4 | 20.7 | 20.0 | 20.0 | 16.9 |
| 1880 | 29.5 | 28.6 | 29.8 | 37.8 | 20.6 | 20.5 | 19.8 | 18.1 |
| 1881 | 27.9 | 27.5 | 30.6 | 34.4 | 18.9 | 19.3 | 17.5 | 17.7 |
| 1882 | 28.4 | 27.1 | 30.8 | 35.3 | 19.6 | 19.4 | 17.3 | 17.4 |
| 1883 | 29.2 | 25.7 | 30.1 | 32.2 | 19.6 | 20.2 | 19.2 | 17.3 |
| 1884 | 30.3 | 26.8 | 29.4 | 31.0 | 19.7 | 19.6 | 17.5 | 17.5 |
| 1885 | 28.7 | 26.6 | 30.3 | 31.8 | 19.2 | 19.3 | 18.4 | 17.8 |
| 1886 | 29.9 | 25.0 | 29.6 | 31.7 | 19.5 | 19.0 | 17.8 | 16.6 |
| 1887 | 26.9 | 22.8 | 29.0 | 33.8 | 19.1 | 19.0 | 18.2 | 16.1 |
| 1888 | 26.0 | 24.6 | 29.4 | 32.0 | 18.2 | 18.0 | 17.9 | 16.0 |
| 1889 | 26.4 | 25.6 | 27.5 | 29.8 | 18.2 | 18.4 | 17.4 | 16.0 |
| 1890 | 26.9 | 24.2 | 29.4 | 32.4 | 19.5 | 19.7 | 18.2 | 17.1 |
| 1891 | 25.3 | 24.5 | 28.1 | 33.1 | 20.2 | 20.7 | 18.4 | 16.8 |
| 1892 | 26.4 | 25.4 | 28.8 | 35.1 | 19.0 | 18.6 | 19.4 | 17.9 |
| 1893 | 26.8 | 26.3 | 27.1 | 31.2 | 19.2 | 19.5 | 17.9 | 16.8 |
| 1894 | 23.5 | 24.6 | 27.8 | .. | 16.6 | 17.2 | 18.2 | 16.3 |

Segue Tavola II bis. — Morti (esclusi i nati-morti) per 1000 abitanti.

| ANNI | Norvegia | Danimarca (non comprese le Fa- røe e l'Islanda) | Finlandia | Russia europea (non compresa la Po- lonia) ^{a)} | Polonia russa (Go- verno della Vi- stola) | Romania ^{b)} | Bulgaria | Serbia | Grecia |
|----------------|----------|--|-----------|--|---|-----------------------|----------|--------|--------|
| 1874 | 18.1 | 20.0 | 24.0 | 34.8 | 28.5 | .. | .. | 36.4 | 19.9 |
| 1875 | 18.7 | 21.0 | 22.7 | 33.9 | 25.1 | .. | .. | 31.4 | 20.4 |
| 1876 | 18.8 | 19.7 | 21.7 | 34.1 | 23.6 | .. | .. | 48.3 | 20.3 |
| 1877 | 16.9 | 18.7 | 24.1 | 33.7 | 24.0 | .. | .. | 33.6 | 20.2 |
| 1878 | 15.8 | 18.5 | 23.9 | 37.4 | 24.8 | .. | .. | 33.4 | 19.0 |
| 1879 | 15.0 | 19.8 | 19.4 | 34.1 | 25.5 | .. | .. | 31.3 | 18.2 |
| 1880 | 16.0 | 20.4 | 23.7 | 35.3 | 24.1 | .. | .. | 31.2 | 17.8 |
| 1881 | 16.9 | 18.3 | 24.8 | 33.5 | 24.0 | .. | 16.4 | 24.6 | 18.8 |
| 1882 | 18.5 | 19.3 | 22.2 | 39.6 | 24.3 | .. | 19.1 | 23.0 | 16.0 |
| 1883 | 17.1 | 18.4 | 20.6 | 36.7 | 24.0 | .. | 19.8 | 22.7 | 17.0 |
| 1884 | 16.4 | 18.4 | 20.7 | 33.6 | 23.7 | .. | 17.2 | 25.0 | 17.4 |
| 1885 | 16.5 | 17.9 | 21.9 | 35.0 | 23.9 | .. | 16.0 | 27.0 | 19.3 |
| 1886 | 16.1 | 18.2 | 22.1 | 32.6 | 24.2 | .. | 19.2 | 29.8 | .. |
| 1887 | 16.1 | 18.3 | 18.8 | 33.0 | 24.6 | 30.9 | 18.2 | 25.1 | .. |
| 1888 | 17.0 | 19.7 | 19.6 | 32.4 | 24.9 | 31.5 | 18.2 | 24.7 | .. |
| 1889 | 17.5 | 18.6 | 19.5 | 34.8 | 26.7 | 28.4 | 18.5 | 25.5 | 24.5 |
| 1890 | 17.8 | 19.0 | 19.5 | 35.9 | 24.3 | 29.9 | 21.1 | 25.3 | 25.2 |
| 1891 | 17.4 | 20.0 | 21.0 | 35.1 | 22.5 | 28.0 | 26.7 | 26.4 | .. |
| 1892 | 17.8 | 19.4 | 23.6 | ^{a)} 40.0 | 25.1 | 32.4 | 31.7 | 33.4 | .. |
| 1893 | 16.3 | 18.9 | 20.7 | 34.5 | 24.0 | 29.4 | 27.9 | 29.5 | .. |
| 1894 | 16.9 | 17.5 | 19.1 | 35.5 | 24.8 | 30.4 | .. | .. | .. |

^{a)} Nel 1892 la mortalità in Russia fu eccezionalmente alta per una grave epidemia di colera asiatico, che causò 153,337 morti, non comprese le morti di colera avvenute nello stesso anno nella Polonia russa in numero di 4,426, nè quelle avvenute in Siberia, nel Caucaso e nelle provincie dell'Asia centrale in numero di 137,035.

^{b)} Le proporzioni per gli anni dal 1887 al 1890 furono calcolate sulla popolazione nel 1889 (5,038,342); quelle per gli anni dal 1891 al 1894 sulla popolazione del 1893 (5,800,000).

Segue Tavola II bis. — Morti (esclusi i nati-morti) per 1000 abitanti.

| A N N I | Spagna | Portogallo (com- prese le isole) a) | Massachusetts | Connecticut | Rhode Island | Provincia di Buenos Aires | Uruguay b) | Chili c) | Giappone |
|----------------|--------|--|---------------|-------------|--------------|------------------------------|------------|----------|----------|
| 1874 | .. | .. | 19.8 | .. | 17.0 | .. | .. | .. | .. |
| 1875 | . | .. | 21.2 | .. | 16.7 | .. | .. | .. | .. |
| 1876 | .. | .. | 19.8 | .. | 15.7 | . | .. | .. | .. |
| 1877 | .. | .. | 18.4 | .. | 16.8 | .. | .. | .. | .. |
| 1878 | 30.5 | .. | 18.1 | .. | 16.5 | .. | .. | .. | .. |
| 1879 | 30.5 | .. | 18.1 | 14.8 | 16.4 | .. | . | .. | .. |
| 1880 | 30.1 | .. | 19.8 | 16.2 | 17.5 | .. | .. | .. | .. |
| 1881 | 30.1 | .. | 20.1 | 16.6 | 17.9 | 18.4 | .. | .. | 18.7 |
| 1882 | 31.3 | .. | 19.9 | 17.5 | 17.9 | 17.9 | .. | .. | 18.1 |
| 1883 | 33.1 | .. | 20.1 | 17.6 | 18.3 | 17.8 | 17.3 | .. | 18.1 |
| 1884 | 31.0 | .. | 19.4 | 16.3 | 17.4 | 16.7 | 18.4 | .. | 18.6 |
| 1885 | 38.1 | .. | 19.6 | 18.6 | 17.7 | 15.9 | 17.6 | 31.1 | 23.2 |
| 1886 | 29.4 | 22.8 | 18.6 | 16.1 | 18.8 | 16.7 | 19.3 | 32.0 | 24.4 |
| 1887 | 32.6 | 23.8 | 19.8 | 17.5 | 20.0 | 19.5 | 20.5 | 36.6 | 19.3 |
| 1888 | 30.0 | 23.6 | 19.9 | 18.0 | 20.3 | 16.3 | 18.6 | 36.1 | 19.0 |
| 1889 | 30.9 | 24.7 | 19.2 | 17.1 | 18.7 | .. | 18.8 | 31.8 | 20.2 |
| 1890 | 32.5 | 25.2 | 19.4 | .. | 20.1 | .. | 21.5 | 34.5 | 20.4 |
| 1891 | 31.7 | .. | 19.6 | .. | 18.7 | .. | 18.6 | 31.7 | 21.0 |
| 1892 | 30.9 | .. | 20.6 | 19.6 | 20.3 | . | 16.5 | 34.7 | 21.6 |
| 1893 | .. | .. | 19.6 | .. | .. | .. | 16.8 | 31.2 | 22.7 |
| 1894 | .. | .. | .. | .. | . | .. | 17.8 | 30.5 | 20.1 |

a) Le cifre di mortalità del Portogallo per gli anni 1886-89 furono ricavate dal " *Movimento da População — Estado civil — Emigração* "; Lisbona, 1893.

b) Compresi i nati-morti.

c) Come fu già avvertito nella nota b), a pag. 5, l'Ufficio di statistica del Chili ritiene che la cifra di popolazione censita il 26 novembre 1885 in 2,527,320 abitanti sia alquanto inferiore alla vera e che per ottenere la popolazione esatta a quella data bisognerebbe aggiungere 50,000 individui e il 15 per cento di popolazione sfuggita al censimento. Lo stesso Ufficio di statistica non dice poi se per le cifre dei morti indicate per i singoli anni vi siano le stesse cause d'errore. Ammesso che tali cifre rappresentino effettivamente il numero totale dei morti, le relative proporzioni qui indicate dovrebbero di conseguenza essere diminuite del 15 per cento.

TAVOLA III. — Morti (esclusi i nati-morti) divisi per sesso.

Tableau n. 3. — Décès par sexe (mort-nés non compris).

| ANNI | ITALIA | | FRANCIA | | SVIZZERA | | BELGIO | |
|----------------|---------|---------|---------|---------|----------|---------|--------|---------|
| | Maschi | Femmine | Maschi | Femmine | Maschi | Femmine | Maschi | Femmine |
| 1874 | 423 681 | 403 572 | 400 866 | 380 843 | 31 325 | 29 520 | 56 939 | 52 656 |
| 1875 | 431 756 | 411 405 | 434 292 | 410 770 | 34 211 | 31 902 | 63 828 | 58 652 |
| 1876 | 409 786 | 386 634 | 433 836 | 400 238 | 35 120 | 31 699 | 60 861 | 55 926 |
| 1877 | 403 713 | 384 104 | 414 306 | 387 650 | 33 926 | 31 427 | 59 752 | 54 517 |
| 1878 | 416 081 | 397 469 | 432 820 | 406 356 | 33 631 | 31 680 | 61 704 | 56 017 |
| 1879 | 427 867 | 408 815 | 434 670 | 405 212 | 32 998 | 30 653 | 63 319 | 57 741 |
| 1880 | 448 256 | 421 736 | 443 397 | 414 840 | 32 229 | 29 994 | 64 963 | 58 360 |
| 1881 | 400 665 | 383 516 | 429 758 | 399 070 | 32 956 | 31 023 | 61 361 | 55 646 |
| 1882 | 402 698 | 384 628 | 435 823 | 402 716 | 32 330 | 30 519 | 60 005 | 54 293 |
| 1883 | 402 396 | 391 800 | 436 656 | 404 485 | 29 877 | 28 856 | 62 762 | 56 434 |
| 1884 | 395 629 | 384 732 | 446 555 | 412 229 | 29 904 | 28 397 | 63 583 | 57 487 |
| 1885 | 397 651 | 389 566 | 434 853 | 402 044 | 31 355 | 30 193 | 61 774 | 56 001 |
| 1886 | 426 840 | 417 763 | 446 375 | 413 847 | 30 589 | 29 472 | 65 556 | 59 348 |
| 1887 | 419 699 | 409 293 | 436 067 | 406 730 | 30 011 | 28 928 | 60 637 | 54 659 |
| 1888 | 416 731 | 403 700 | 436 223 | 401 644 | 29 597 | 28 632 | 64 065 | 57 032 |
| 1889 | 389 727 | 378 341 | 412 318 | 382 615 | 30 219 | 29 496 | 63 040 | 56 686 |
| 1890 | 403 313 | 392 598 | 453 873 | 422 632 | 31 456 | 30 349 | 66 847 | 59 698 |
| 1891 | 402 496 | 392 831 | 453 085 | 423 797 | 31 059 | 30 124 | 67 657 | 61 129 |
| 1892 | 406 424 | 396 355 | 453 020 | 422 868 | 29 089 | 28 089 | 69 854 | 63 839 |
| 1893 | 394 724 | 381 989 | 449 682 | 417 844 | 30 883 | 30 176 | 65 611 | 59 919 |
| 1894 | 393 603 | 382 769 | 426 050 | 389 570 | 31 311 | 30 574 | 62 716 | 55 497 |

NB. Vedansi le note poste nella tavola I. Per la Spagna e per il Chili, compresi in detta tavola I, non abbiamo trovato la distinzione dei morti per sesso.

Segue Tavola III. — Morti (esclusi i nati-morti) divisi per sesso.

| ANNI | OLANDA | | IMPERO GERMANICO | | PRUSSIA | | BAVIERA | |
|----------------|--------|---------|------------------|---------|---------|---------|---------|---------|
| | Maschi | Femmine | Maschi | Femmine | Maschi | Femmine | Maschi | Femmine |
| 1874 | 43 446 | 41 623 | 584 527 | 537 868 | 341 887 | 310 820 | 79 563 | 74 393 |
| 1875 | 49 541 | 47 293 | 613 090 | 559 303 | 358 353 | 322 227 | 81 950 | 75 734 |
| 1876 | 46 383 | 43 804 | 596 310 | 537 317 | 349 509 | 310 859 | 80 591 | 73 558 |
| 1877 | 44 504 | 41 785 | 603 787 | 548 746 | 353 422 | 318 955 | 81 232 | 73 388 |
| 1878 | 46 636 | 44 103 | 605 324 | 552 633 | 360 336 | 325 925 | 79 896 | 73 469 |
| 1879 | 46 155 | 43 869 | 596 967 | 546 806 | 349 056 | 317 449 | 81 047 | 74 193 |
| 1880 | 49 317 | 45 965 | 609 557 | 563 647 | 361 421 | 331 472 | 78 664 | 73 811 |
| 1881 | 45 068 | 42 658 | 600 219 | 556 172 | 355 638 | 326 501 | 78 870 | 73 330 |
| 1882 | 44 521 | 41 429 | 610 705 | 566 147 | 365 556 | 334 525 | 79 009 | 74 143 |
| 1883 | 47 178 | 44 478 | 618 800 | 571 201 | 371 052 | 340 117 | 79 804 | 75 104 |
| 1884 | 48 556 | 45 857 | 625 373 | 578 126 | 374 620 | 343 429 | 79 218 | 74 562 |
| 1885 | 46 274 | 44 030 | 624 411 | 575 331 | 374 932 | 341 927 | 79 233 | 73 961 |
| 1886 | 49 643 | 45 596 | 640 657 | 593 080 | 387 815 | 354 918 | 79 341 | 74 795 |
| 1887 | 45 050 | 42 043 | 598 585 | 553 338 | 358 028 | 328 142 | 77 861 | 73 253 |
| 1888 | 47 263 | 43 978 | 590 278 | 552 548 | 344 884 | 320 545 | 79 658 | 75 924 |
| 1889 | 46 923 | 44 211 | 596 628 | 556 458 | 354 547 | 328 172 | 76 111 | 71 527 |
| 1890 | 47 912 | 45 334 | 620 088 | 578 918 | 372 448 | 344 695 | 78 438 | 74 168 |
| 1891 | 48 807 | 46 037 | 600 483 | 563 938 | 357 032 | 332 385 | 78 698 | 75 011 |
| 1892 | 49 885 | 47 645 | 625 480 | 585 921 | 370 946 | 343 708 | 78 760 | 74 807 |
| 1893 | 46 702 | 43 670 | 643 165 | 605 034 | 385 660 | 360 817 | 80 104 | 75 346 |
| 1894 | 45 416 | 42 554 | 593 936 | 550 395 | 353 988 | 325 942 | 75 845 | 70 471 |

Segue Tavola III. — Morti (esclusi i nati-morti) divisi per sesso.

| ANNI | SASSONIA | | WÜRTEMBERG | | AUSTRIA | | UNGHERIA (Regno) | |
|----------------|----------|---------|------------|---------|---------|---------|---------------------|---------|
| | Maschi | Femmine | Maschi | Femmine | Maschi | Femmine | Maschi | Femmine |
| 1874 | 39 797 | 36 008 | 29 911 | 27 963 | 344 558 | 318 371 | .. | .. |
| 1875 | 43 297 | 39 108 | 31 567 | 29 649 | 330 061 | 304 027 | .. | .. |
| 1876 | 41 549 | 36 572 | 31 059 | 29 119 | 331 533 | 302 830 | 289 106 | 263 873 |
| 1877 | 43 041 | 38 858 | 30 427 | 28 223 | 353 547 | 324 201 | 297 004 | 273 142 |
| 1878 | 43 169 | 38 722 | 29 258 | 27 121 | 354 618 | 329 043 | 302 621 | 282 957 |
| 1879 | 42 802 | 38 490 | 29 640 | 28 101 | 337 968 | 314 523 | 293 547 | 272 814 |
| 1880 | 45 884 | 41 268 | 28 999 | 27 340 | 338 874 | 315 384 | 308 826 | 284 360 |
| 1881 | 43 586 | 39 905 | 27 901 | 26 486 | 350 070 | 326 445 | 281 076 | 261 804 |
| 1882 | 45 067 | 41 167 | 27 464 | 26 260 | 355 666 | 331 285 | 290 228 | 271 351 |
| 1883 | 47 087 | 42 728 | 26 176 | 24 728 | 350 432 | 326 905 | 267 054 | 249 414 |
| 1884 | 49 514 | 45 011 | 27 289 | 25 962 | 344 401 | 322 122 | 260 032 | 244 441 |
| 1885 | 47 389 | 43 379 | 27 173 | 25 859 | 356 280 | 333 213 | 269 006 | 255 613 |
| 1886 | 50 219 | 45 960 | 25 682 | 24 445 | 349 993 | 328 465 | 270 005 | 257 986 |
| 1887 | 46 467 | 41 862 | 23 259 | 22 605 | 345 823 | 326 479 | 291 748 | 277 632 |
| 1888 | 45 578 | 41 303 | 25 155 | 24 684 | 352 258 | 334 315 | 279 334 | 265 835 |
| 1889 | 47 257 | 42 735 | 26 177 | 25 803 | 330 324 | 316 463 | 261 279 | 252 188 |
| 1890 | 48 964 | 44 475 | 24 973 | 24 289 | 355 294 | 341 048 | 286 114 | 277 495 |
| 1891 | 46 743 | 42 770 | 25 460 | 24 540 | 344 593 | 323 722 | 294 545 | 286 718 |
| 1892 | 49 614 | 45 261 | 26 458 | 25 469 | 353 515 | 339 906 | 312 705 | 306 060 |
| 1893 | 50 815 | 47 068 | 27 335 | 26 609 | 338 004 | 322 077 | 283 081 | 271 860 |
| 1894 | 45 639 | 41 440 | 25 799 | 24 830 | 350 377 | 332 428 | 278 253 | 268 941 |

Segue Tavola III. — Morti (esclusi i nati-morti) divisi per sesso.

| ANNI | INGHILTERRA E GALLES | | SCOZIA | | IRLANDA | | SVEZIA | |
|----------------|-------------------------|---------|--------|---------|---------|---------|--------|---------|
| | Maschi | Femmine | Maschi | Femmine | Maschi | Femmine | Maschi | Femmine |
| 1874 | 272 178 | 254 454 | 40 678 | 40 042 | 46 474 | 45 487 | 44 952 | 42 808 |
| 1875 | 282 202 | 264 251 | 40 323 | 41 444 | 48 924 | 49 190 | 45 260 | 43 179 |
| 1876 | 265 076 | 245 239 | 37 404 | 36 725 | 46 108 | 46 216 | 43 930 | 42 404 |
| 1877 | 260 567 | 239 929 | 37 173 | 36 764 | 47 182 | 46 361 | 42 616 | 40 559 |
| 1878 | 278 772 | 261 100 | 38 389 | 38 404 | 50 116 | 49 513 | 40 944 | 40 474 |
| 1879 | 271 496 | 254 759 | 36 296 | 37 051 | 52 268 | 52 821 | 38 807 | 38 345 |
| 1880 | 273 442 | 255 182 | 38 055 | 37 748 | 51 640 | 51 266 | 41 740 | 41 013 |
| 1881 | 253 605 | 238 330 | 36 097 | 36 228 | 45 064 | 44 971 | 40 843 | 39 957 |
| 1882 | 265 767 | 250 887 | 36 325 | 36 664 | 43 633 | 44 867 | 40 334 | 39 072 |
| 1883 | 269 262 | 253 735 | 38 296 | 38 595 | 47 567 | 48 661 | 40 222 | 39 265 |
| 1884 | 273 522 | 257 306 | 37 556 | 37 612 | 43 389 | 43 765 | 41 039 | 40 038 |
| 1885 | 268 305 | 254 445 | 36 932 | 37 675 | 45 089 | 45 623 | 41 855 | 40 926 |
| 1886 | 275 874 | 261 402 | 36 432 | 37 203 | 43 493 | 43 799 | 39 162 | 38 883 |
| 1887 | 272 137 | 258 621 | 36 805 | 37 741 | 43 911 | 44 674 | 38 325 | 37 902 |
| 1888 | 263 294 | 247 677 | 34 953 | 36 221 | 42 474 | 43 418 | 37 811 | 38 020 |
| 1889 | 266 102 | 252 251 | 36 328 | 36 910 | 41 089 | 41 819 | 37 744 | 38 380 |
| 1890 | 290 448 | 271 800 | 39 130 | 39 874 | 42 140 | 43 710 | 40 733 | 41 041 |
| 1891 | 302 494 | 285 431 | 41 122 | 42 451 | 42 090 | 43 909 | 40 500 | 40 103 |
| 1892 | 286 062 | 273 622 | 37 463 | 38 082 | 44 009 | 46 035 | 42 333 | 43 511 |
| 1893 | 291 889 | 278 069 | 39 585 | 40 085 | 40 788 | 42 033 | 40 680 | 40 347 |
| 1894 | 256 015 | 242 812 | 35 153 | 35 960 | 41 377 | 42 151 | 39 402 | 40 042 |

Segue Tavola III. — Morti (esclusi i nati-morti) divisi per sesso.

| ANNI | NORVEGIA | | DANIMARCA (non comprese le Farøe e l'Islanda) | | FINLANDIA | | RUSSIA EUROPEA (non compresa la Polonia) | |
|----------------|----------|---------|---|---------|-----------|---------|--|-----------|
| | Maschi | Femmine | Maschi | Femmine | Maschi | Femmine | Maschi | Femmine |
| 1874 | 16 499 | 15 953 | 19 048 | 17 998 | 22 976 | 22 249 | 1 235 068 | 1 173 470 |
| 1875 | 17 336 | 16 628 | 20 069 | 19 354 | 22 063 | 21 395 | 1 225 683 | 1 158 811 |
| 1876 | 17 459 | 16 897 | 19 107 | 18 258 | 21 579 | 20 572 | 1 261 793 | 1 181 451 |
| 1877 | 15 863 | 15 491 | 18 197 | 17 609 | 24 443 | 23 015 | 1 264 200 | 1 186 312 |
| 1878 | 14 934 | 14 648 | 17 996 | 17 796 | 24 082 | 23 657 | 1 425 743 | 1 334 207 |
| 1879 | 14 368 | 14 248 | 19 635 | 18 896 | 20 009 | 19 459 | 1 312 207 | 1 228 617 |
| 1880 | 15 360 | 15 190 | 20 453 | 19 784 | 25 035 | 23 822 | 1 387 200 | 1 281 895 |
| 1881 | 16 410 | 16 017 | 18 626 | 17 845 | 26 380 | 25 364 | 1 328 757 | 1 231 726 |
| 1882 | 17 684 | 17 641 | 19 641 | 19 097 | 24 039 | 22 782 | 1 589 321 | 1 486 941 |
| 1883 | 16 393 | 16 441 | 19 006 | 18 397 | 22 763 | 21 528 | 1 492 126 | 1 389 304 |
| 1884 | 15 893 | 15 837 | 19 047 | 18 550 | 23 210 | 21 994 | 1 381 709 | 1 292 356 |
| 1885 | 16 157 | 15 954 | 18 942 | 18 058 | 24 530 | 23 731 | 1 460 917 | 1 372 191 |
| 1886 | 15 847 | 15 719 | 19 134 | 18 942 | 25 312 | 24 202 | 1 376 028 | 1 293 867 |
| 1887 | 15 822 | 15 853 | 19 532 | 19 113 | 21 704 | 21 171 | 1 415 661 | 1 334 759 |
| 1888 | 16 736 | 16 909 | 21 080 | 20 788 | 22 905 | 22 512 | 1 419 986 | 1 329 099 |
| 1889 | 17 437 | 17 267 | 20 469 | 19 535 | 23 317 | 22 362 | 1 540 730 | 1 448 782 |
| 1890 | 17 771 | 17 721 | 20 972 | 20 405 | 23 898 | 22 581 | 1 608 326 | 1 522 670 |
| 1891 | 17 491 | 17 365 | 22 078 | 21 876 | 25 928 | 24 787 | 1 588 578 | 1 506 974 |
| 1892 | 18 009 | 17 760 | 21 886 | 21 193 | 29 553 | 27 933 | 1 820 360 | 1 756 144 |
| 1893 | 16 603 | 16 312 | 21 535 | 20 760 | 26 276 | 24 726 | 1 602 958 | 1 526 117 |
| 1894 | 17 407 | 16 948 | 20 036 | 19 472 | 24 074 | 23 393 | 1 705 418 | 1 535 937 |

Segue Tavola III. — Morti (esclusi i nati-morti) divisi per sesso.

| ANNI | POLONIA RUSSA (Governo della Vistola) | | ROMANIA | | BULGARIA | | SERBIA | |
|----------------|---|---------|---------|---------|----------|---------|--------|---------|
| | Maschi | Femmine | Maschi | Femmine | Maschi | Femmine | Maschi | Femmine |
| 1874 | 95 331 | 89 891 | 81 497 | 70 750 | .. | .. | 25 368 | 23 923 |
| 1875 | 86 033 | 80 143 | 74 953 | 65 753 | .. | .. | 22 273 | 20 838 |
| 1876 | 83 618 | 76 336 | 67 569 | 58 288 | .. | .. | 39 553 | 26 763 |
| 1877 | 84 642 | 81 096 | 71 700 | 61 681 | .. | .. | 24 310 | 21 863 |
| 1878 | 89 611 | 83 857 | 75 646 | 66 127 | .. | .. | 24 656 | 21 571 |
| 1879 | 92 318 | 88 704 | 70 070 | 62 149 | .. | .. | 27 814 | 25 576 |
| 1880 | 93 315 | 86 327 | 86 913 | 76 313 | .. | .. | 28 309 | 25 944 |
| 1881 | 91 106 | 91 348 | 66 107 | 57 283 | 17 659 | 15 212 | 22 574 | 21 071 |
| 1882 | 96 423 | 90 292 | 70 634 | 61 777 | 20 398 | 18 486 | 21 601 | 20 047 |
| 1883 | 96 245 | 90 987 | 66 552 | 57 517 | 21 671 | 19 027 | 21 815 | 20 448 |
| 1884 | 95 544 | 91 445 | 65 859 | 57 949 | 18 938 | 16 849 | 24 415 | 23 137 |
| 1885 | 97 172 | 92 861 | 65 794 | 58 020 | 17 883 | 15 865 | 26 577 | 25 736 |
| 1886 | 97 018 | 96 859 | 70 835 | 63 904 | 21 681 | 19 363 | 30 604 | 27 921 |
| 1887 | 99 126 | 100 368 | 81 559 | 74 210 | 20 701 | 18 695 | 25 999 | 24 482 |
| 1888 | 102 181 | 101 850 | 83 591 | 75 083 | 29 687 | 27 591 | 25 989 | 24 711 |
| 1889 | 112 331 | 108 390 | 75 700 | 67 169 | 30 774 | 28 119 | 27 705 | 26 388 |
| 1890 | 103 437 | 101 200 | 79 483 | 71 303 | 35 515 | 32 339 | 27 701 | 27 022 |
| 1891 | 98 099 | 96 302 | 85 267 | 77 020 | 45 297 | 41 546 | 29 580 | 28 569 |
| 1892 | 111 879 | 108 869 | 98 758 | 89 219 | 53 697 | 50 174 | 37 592 | 36 543 |
| 1893 | 109 634 | 108 853 | 170 251 | | 48 266 | 44 175 | 34 073 | 32 495 |
| 1894 | 116 834 | 109 792 | 176 422 | | .. | .. | 63 766 | |

Segue Tavola III. — Morti (esclusi i nati-morti) divisi per sesso.

| ANNI | GRECIA | | PORTOGALLO (comprese le isole) | | MASSACHUSETTS a) | | CONNECTICUT a) | |
|----------------|--------|---------|-----------------------------------|---------|------------------|---------|----------------|---------|
| | Maschi | Femmine | Maschi | Femmine | Maschi | Femmine | Maschi | Femmine |
| 1874 | 15 527 | 14 336 | .. | .. | 15 912 | 15 935 | .. | .. |
| 1875 | 16 212 | 14 724 | .. | .. | 17 329 | 17 619 | .. | .. |
| 1876 | 16 111 | 14 972 | .. | .. | 16 485 | 16 669 | .. | .. |
| 1877 | 16 187 | 15 093 | .. | .. | 15 427 | 15 894 | .. | .. |
| 1878 | 16 041 | 14 547 | .. | .. | 15 284 | 15 986 | .. | .. |
| 1879 | 16 288 | 14 210 | .. | .. | 15 628 | 16 142 | 4 470 | 4 561 |
| 1880 | 16 280 | 14 008 | .. | .. | 17 426 | 17 852 | 5 061 | 4 922 |
| 1881 | 17 157 | 15 088 | .. | .. | 18 147 | 18 296 | 5 301 | 5 157 |
| 1882 | 16 976 | 15 218 | .. | .. | 18 360 | 18 418 | 5 685 | 5 584 |
| 1883 | 18 370 | 16 249 | .. | .. | 18 840 | 18 904 | 5 782 | 5 701 |
| 1884 | 19 229 | 16 670 | .. | .. | 18 418 | 18 567 | 5 501 | 5 365 |
| 1885 | 21 216 | 19 072 | .. | .. | 18 889 | 19 205 | 12 658 | |
| 1886 | .. | .. | 50 555 | 48 865 | 18 535 | 18 659 | 5 688 | 5 478 |
| 1887 | .. | .. | 108 496 | | 20 339 | 20 434 | 6 313 | 6 009 |
| 1888 | .. | .. | 52 467 | 49 990 | 21 234 | 20 847 | 6 617 | 6 348 |
| 1889 | 28 728 | 24 784 | 57 006 | 55 207 | 20 978 | 20 799 | 6 461 | 6 042 |
| 1890 | 29 875 | 25 938 | 64 364 | 62 873 | 21 767 | 21 761 | .. | .. |
| 1891 | .. | .. | .. | .. | 23 238 | 21 947 | .. | .. |
| 1892 | .. | .. | .. | .. | 24 643 | 24 119 | 7 859 | 7 301 |
| 1893 | .. | .. | .. | .. | 24 899 | 24 185 | .. | .. |
| 1894 | .. | .. | .. | .. | .. | .. | .. | .. |

a) Le cifre indicate non rappresentano esattamente il numero totale dei morti, che figura nella tavola precedente, perchè in tali cifre non sono compresi i morti di sesso ignoto.

Segue Tavola III. — Morti (esclusi i nati-morti) divisi per sesso.

| ANNI | RHODE-ISLAND | | PROVINCIA DI BUENOS AIRES | | URUGUAY a) | | GIAPPONE b) | |
|----------------|--------------|---------|------------------------------|---------|------------|---------|-------------|---------|
| | Maschi | Femmine | Maschi | Femmine | Maschi | Femmine | Maschi | Femmine |
| 1874 | 2 111 | 2 118 | .. | .. | .. | .. | .. | .. |
| 1875 | 2 108 | 2 209 | .. | .. | .. | .. | .. | .. |
| 1876 | 1 969 | 2 147 | .. | .. | .. | .. | .. | .. |
| 1877 | 2 132 | 2 318 | .. | .. | .. | .. | .. | .. |
| 1878 | 2 161 | 2 280 | .. | .. | .. | .. | .. | .. |
| 1879 | 2 183 | 2 289 | .. | .. | .. | .. | .. | .. |
| 1880 | 2 366 | 2 463 | .. | .. | .. | .. | .. | .. |
| 1881 | 2 467 | 2 549 | 5 500 | 4 473 | .. | .. | 351 164 | 334 900 |
| 1882 | 2 487 | 2 587 | 5 800 | 4 532 | .. | .. | 346 112 | 322 230 |
| 1883 | 2 627 | 2 655 | 6 079 | 4 815 | 4 928 | 4 065 | 348 614 | 327 755 |
| 1884 | 2 486 | 2 655 | 6 073 | 4 762 | 5 698 | 4 580 | 363 775 | 341 351 |
| 1885 | 2 607 | 2 782 | 6 166 | 4 698 | 5 706 | 4 567 | 453 861 | 433 463 |
| 1886 | 2 833 | 3 016 | 6 786 | 5 277 | 6 428 | 5 109 | 483 851 | 454 492 |
| 1887 | 3 177 | 3 163 | 8 445 | 6 483 | 7 068 | 5 505 | 386 132 | 367 324 |
| 1888 | 3 199 | 3 395 | 7 879 | 5 941 | 6 737 | 5 340 | 384 514 | 368 320 |
| 1889 | 3 093 | 3 166 | .. | .. | 7 232 | 5 650 | 413 926 | 394 754 |
| 1890 | 3 501 | 3 433 | .. | .. | 8 605 | 6 569 | 425 059 | 398 659 |
| 1891 | 3 341 | 3 279 | .. | .. | 7 350 | 5 796 | 438 811 | 414 328 |
| 1892 | 3 725 | 3 671 | .. | .. | 6 635 | 5 369 | 452 136 | 434 852 |
| 1893 | .. | .. | .. | .. | 6 801 | 5 750 | 479 052 | 458 589 |
| 1894 | .. | .. | .. | .. | 13 843 | | 432 806 | 407 934 |

a) Compresi i nati-morti.

b) Le cifre indicate per gli anni 1893 e 1894 non rappresentano esattamente il numero totale dei morti, che figura nella tavola precedente, perchè in tali cifre non sono compresi i morti di sesso ignoto.

TAVOLA III bis. — Morti per 1000 abitanti divisi per sesso.

Tableau n. 3 bis. — Morts par 1000 habitants répartis par sexe.

| STATI | PERIODO CONSIDERATO | POPOLAZIONE MEDIA a) | | | PROPORZIONI DEI MORTI | | |
|--|------------------------|----------------------|------------|------------|-------------------------|-----------------------|------------------------|
| | | Totale | Maschi | Femmine | per 1000 abitanti | per 1000 maschi | per 1000 femmine |
| Italia | 1890-93 | 30 346 600 | 15 211 227 | 15 135 373 | 26.12 | 26.41 | 25.83 |
| Francia | 1890-93 | 38 212 055 | 18 971 412 | 19 240 643 | 22.88 | 23.85 | 21.92 |
| Svizzera | 1890-93 | 2 965 049 | 1 440 552 | 1 524 497 | 20.34 | 21.26 | 19.47 |
| Belgio | 1890-93 | 6 165 848 | 3 075 591 | 3 090 257 | 20.86 | 21.94 | 19.79 |
| Olanda | 1890-93 | 4 619 512 | 2 281 883 | 2 337 629 | 20.35 | 21.18 | 19.54 |
| Impero germanico | 1890-93 | 50 015 750 | 24 518 728 | 25 497 022 | 24.11 | 25.38 | 22.88 |
| Prussia | 1890-93 | 30 371 825 | 14 906 522 | 15 465 303 | 23.60 | 24.91 | 22.34 |
| Baviera | 1890-93 | 5 649 770 | 2 757 864 | 2 891 906 | 27.23 | 28.65 | 25.88 |
| Sassonia | 1890-93 | 3 562 575 | 1 730 228 | 1 832 347 | 26.36 | 28.34 | 24.50 |
| Württemberg | 1890-93 | 2 044 500 | 985 690 | 1 058 810 | 25.08 | 26.43 | 23.83 |
| Austria | 1890-93 | 24 024 301 | 11 655 117 | 12 369 184 | 28.34 | 29.84 | 26.92 |
| Ungheria (Regno) | 1890-93 | 17 589 662 | 8 730 650 | 8 859 012 | 32.95 | 33.69 | 32.23 |
| Inghilterra e Galles | 1890-93 | 29 245 603 | 14 170 682 | 15 074 921 | 19.49 | 20.66 | 18.39 |
| Scozia | 1890-93 | 4 048 431 | 1 953 712 | 2 094 719 | 19.62 | 20.13 | 19.15 |
| Irlanda | 1890-93 | 4 663 172 | 2 298 459 | 2 364 713 | 18.48 | 18.38 | 18.57 |
| Svezia | 1890-93 | 4 800 630 | 2 324 765 | 2 475 865 | 17.15 | 17.67 | 16.66 |
| Norvegia | 1890-93 | 2 005 244 | 959 216 | 1 046 028 | 17.33 | 18.21 | 16.53 |
| Danimarca (non comprese le Farøe e l'Islanda) | 1890-93 | 2 204 770 | 1 074 949 | 1 129 821 | 19.36 | 20.11 | 18.64 |
| Finlandia | 1890-93 | 2 419 622 | 1 191 920 | 1 227 702 | 21.25 | 22.16 | 20.37 |
| Russia europea (non compresa la Polonia) | 1890-93 | 88 883 524 | 44 246 718 | 44 636 806 | 36.37 | 37.41 | 35.35 |
| Polonia russa (Governo della Vistola) | 1890-93 | 8 737 856 | 4 310 253 | 4 427 603 | 23.98 | 24.54 | 23.45 |
| Bulgaria | 1890-93 | 3 263 070 | 1 666 297 | 1 596 773 | 26.89 | 27.42 | 26.34 |
| Serbia | 1890-93 | 2 210 768 | 1 135 794 | 1 074 974 | 28.68 | 28.38 | 28.98 |
| Portogallo (comprese le isole). | 1890 | 5 049 729 | 2 430 339 | 2 619 390 | 25.20 | 26.48 | 24.00 |
| Massachusetts | 1890-93 | 2 352 709 | 1 142 978 | 1 209 731 | 19.82 | 20.68 | 19.01 |
| Connecticut | 1892 | 773 971 | 383 261 | 390 710 | 19.59 | 20.51 | 18.69 |
| Rhode Island | 1890-92 | 354 472 | 172 385 | 182 087 | 19.70 | 20.43 | 19.01 |
| Giappone | 1890-93 | 40 912 598 | 20 663 336 | 20 249 262 | 21.40 | 21.72 | 21.07 |

N. B. — Vedansi le note poste nelle tavole I e II.

a) La ripartizione della popolazione per sesso nei vari anni dei periodi considerati fu fatta, quando non si poteva direttamente ricavare dalle pubblicazioni ufficiali, proporzionalmente alla ripartizione per sesso data per ciascuno Stato dall'ultimo censimento. Per gli Stati non compresi nel prospetto non si è trovata questa ripartizione, secondo i censimenti.

TAVOLA IV. — Morti in ciascuno dei primi 5 anni di età.

Tableau n. 4. — Mortalité des enfants de 0 à 5 ans.

| ANNI | ITALIA | | | | | FRANCIA | | | | |
|-----------|------------------|------------------|------------------|------------------|------------------|------------------|------------------|------------------|------------------|------------------|
| | Morti | | | | | Morti | | | | |
| | da 0 a 1 anno | da 1 a 2 anni | da 2 a 3 anni | da 3 a 4 anni | da 4 a 5 anni | da 0 a 1 anno | da 1 a 2 anni | da 2 a 3 anni | da 3 a 4 anni | da 4 a 5 anni |
| 1874. . . | 212 866 | 91 841 | 38 604 | 23 164 | 18 211 | 151 082 | 73 906 | | | |
| 1875. . . | 223 100 | 86 282 | 40 807 | 26 299 | 20 904 | 161 573 | 79 414 | | | |
| 1876. . . | 220 070 | 84 289 | 37 108 | 24 307 | 19 542 | 159 769 | 78 997 | | | |
| 1877. . . | 214 093 | 92 131 | 35 851 | 20 380 | 15 851 | 149 575 | 78 502 | | | |
| 1878. . . | 207 346 | 95 238 | 40 737 | 21 739 | 16 290 | 159 105 | 80 460 | | | |
| 1879. . . | 220 089 | 88 855 | 40 275 | 24 836 | 16 059 | 147 715 | 74 136 | | | |
| 1880. . . | 215 500 | 96 545 | 41 132 | 24 347 | 17 136 | 165 709 | 84 688 | | | |
| 1881. . . | 207 787 | 86 010 | 38 618 | 22 777 | 16 569 | 155 068 | 81 190 | | | |
| 1882. . . | 218 244 | 88 823 | 37 354 | 22 342 | 15 226 | 154 396 | 81 316 | | | |
| 1883. . . | 212 627 | 89 702 | 39 630 | 21 911 | 16 077 | 154 767 | 79 542 | | | |
| 1884. . . | 210 211 | 82 225 | 38 642 | 21 507 | 14 955 | 165 943 | 82 035 | | | |
| 1885. . . | 218 152 | 90 667 | 39 068 | 22 090 | 14 647 | 149 435 | 37 519 | 19 263 | 14 002 | 11 027 |
| 1886. . . | 217 504 | 96 255 | 44 540 | 25 129 | 17 953 | 158 333 | 40 061 | 19 445 | 13 784 | 11 478 |
| 1887. . . | 222 994 | 89 793 | 43 466 | 25 858 | 17 394 | 144 934 | 80 246 | | | |
| 1888. . . | 223 543 | 89 910 | 38 196 | 23 212 | 16 472 | 145 830 | 35 724 | 17 780 | 12 012 | 9 280 |
| 1889. . . | 211 810 | 84 903 | 37 276 | 19 841 | 14 218 | 136 787 | 32 416 | 16 288 | 10 858 | 8 441 |
| 1890. . . | 214 779 | 85 963 | 37 194 | 20 949 | 13 417 | 147 594 | 39 144 | 18 702 | 12 207 | 9 284 |
| 1891. . . | 208 069 | 88 672 | 39 669 | 22 392 | 14 827 | 139 196 | 33 748 | 17 226 | 11 598 | 8 714 |
| 1892. . . | 206 684 | 81 559 | 35 807 | 21 157 | 14 475 | 155 618 | 33 835 | 15 437 | 16 677 | |
| 1893. . . | 201 799 | 80 773 | 35 388 | 20 886 | 15 021 | 151 157 | 33 536 | 15 826 | 17 737 | |
| 1894. . . | 204 623 | 78 182 | 33 416 | 19 541 | 13 410 | .. | .. | .. | .. | |

N. B. — Vedansi le note poste nella tavola II.

Segue Tavola IV. — Morti in ciascuno dei primi 5 anni di età.

| ANNI | SVIZZERA | | | | | BELGIO | | | | |
|-----------|------------|------------|------------|------------|------------|------------|------------|------------|------------|------------|
| | Morti | | | | | Morti | | | | |
| | da | da | da | da | da | da | da | da | da | da |
| | 0 a 1 anno | 1 a 2 anni | 2 a 3 anni | 3 a 4 anni | 4 a 5 anni | 0 a 1 anno | 1 a 2 anni | 2 a 3 anni | 3 a 4 anni | 4 a 5 anni |
| 1874. . . | 15 728 | 2 206 | 1 050 | 677 | 476 | 23 824 | 7 924 | 4 624 | 2 487 | 1 695 |
| 1875. . . | 17 237 | 2 284 | 1 170 | 809 | 572 | 27 802 | 9 659 | 5 523 | 2 721 | 1 678 |
| 1876. . . | 17 899 | 2 485 | 1 208 | 805 | 577 | 24 514 | 8 754 | 5 277 | 2 615 | 1 688 |
| 1877. . . | 17 070 | 3 144 | 1 566 | 1 065 | 854 | 22 905 | 9 448 | 5 247 | 2 622 | 1 653 |
| 1878. . . | 16 800 | 2 901 | 1 553 | 1 044 | 849 | 27 799 | 7 518 | 3 453 | 2 027 | 1 521 |
| 1879. . . | 15 591 | 2 365 | 1 242 | 881 | 632 | 27 831 | 7 853 | 3 765 | 2 085 | 1 557 |
| 1880. . . | 15 145 | 2 443 | 1 315 | 1 004 | 817 | 32 058 | 8 242 | 3 956 | 2 287 | 1 654 |
| 1881. . . | 15 914 | 2 859 | 1 465 | 1 114 | 856 | 27 139 | 7 048 | 3 387 | 2 211 | 1 521 |
| 1882. . . | 14 224 | 2 503 | 1 305 | 1 038 | 846 | 26 681 | 7 187 | 3 225 | 2 035 | 1 473 |
| 1883. . . | 13 437 | 2 075 | 1 008 | 784 | 571 | 26 956 | 7 441 | 3 418 | 2 005 | 1 463 |
| 1884. . . | 13 117 | 2 123 | 1 015 | 809 | 547 | 29 756 | 7 553 | 3 472 | 2 110 | 1 489 |
| 1885. . . | 13 900 | 2 347 | 1 115 | 796 | 626 | 26 221 | 6 949 | 3 463 | 2 147 | 1 655 |
| 1886. . . | 13 271 | 2 308 | 1 027 | 682 | 542 | 31 238 | 8 050 | 3 476 | 2 212 | 1 541 |
| 1887. . . | 13 173 | 2 018 | 925 | 670 | 465 | 25 488 | 6 758 | 3 254 | 2 055 | 1 496 |
| 1888. . . | 12 410 | 1 882 | 862 | 633 | 458 | 29 023 | 7 299 | 3 243 | 2 011 | 1 371 |
| 1889. . . | 12 917 | 2 367 | 1 064 | 773 | 547 | 28 338 | 7 830 | 3 470 | 2 157 | 1 525 |
| 1890. . . | 12 328 | 2 091 | 1 018 | 676 | 525 | 29 385 | 7 807 | 3 548 | 2 191 | 1 494 |
| 1891. . . | 13 614 | 2 253 | 1 099 | 846 | 608 | 29 536 | 7 838 | 3 570 | 2 235 | 1 461 |
| 1892. . . | 12 445 | 1 843 | 736 | 651 | 476 | 29 969 | 8 456 | 3 780 | 2 206 | 1 622 |
| 1893. . . | 12 874 | 2 053 | 989 | 727 | 551 | 30 180 | 7 356 | 3 617 | 2 264 | 1 584 |
| 1894. . . | 12 846 | 2 279 | | 2 409 | | 27 558 | 6 206 | 2 712 | 1 938 | 1 241 |

Segue Tavola IV. — Morti in ciascuno dei primi 5 anni di età.

| ANNI | O L A N D A | | | | | P R U S S I A | | | | |
|-----------|------------------|------------------|------------------|------------------|------------------|------------------|------------------|------------------|------------------|------------------|
| | Morti | | | | | Morti | | | | |
| | da 0 a 1 anno | da 1 a 2 anni | da 2 a 3 anni | da 3 a 4 anni | da 4 a 5 anni | da 0 a 1 anno | da 1 a 2 anni | da 2 a 3 anni | da 3 a 4 anni | da 4 a 5 anni |
| 1874. . . | 33 439 | 5 466 | 2 347 | 1 524 | 1 105 | .. | .. | .. | .. | .. |
| 1875. . . | 37 925 | 6 970 | 3 066 | 1 802 | 1 162 | 268 114 | 53 125 | 25 184 | 15 366 | 10 897 |
| 1876. . . | 28 560 | 6 232 | 2 513 | 1 576 | 1 044 | 261 922 | 52 388 | 24 703 | 16 023 | 10 577 |
| 1877. . . | 26 850 | 6 333 | 2 536 | 1 450 | 1 034 | 209 558 | 57 384 | 28 364 | 18 563 | 12 877 |
| 1878. . . | 28 143 | 7 157 | 2 867 | 1 634 | 1 137 | 210 982 | 57 285 | 29 416 | 18 867 | 13 336 |
| 1879. . . | 26 696 | 6 620 | 2 701 | 1 655 | 1 126 | 205 562 | 49 790 | 24 630 | 16 262 | 11 356 |
| 1880. . . | 31 296 | 7 562 | 3 030 | 1 787 | 1 209 | 223 338 | 55 857 | 26 020 | 16 709 | 11 969 |
| 1881. . . | 25 999 | 6 118 | 2 652 | 1 611 | 1 095 | 201 793 | 51 101 | 25 752 | 17 572 | 12 946 |
| 1882. . . | 25 578 | 6 112 | 2 529 | 1 634 | 1 041 | 215 212 | 55 282 | 28 778 | 19 420 | 13 832 |
| 1883. . . | 26 910 | 6 727 | 2 813 | 1 841 | 1 291 | 217 231 | 54 111 | 25 853 | 17 864 | 12 739 |
| 1884. . . | 28 757 | 7 559 | 3 325 | 2 134 | 1 658 | 223 991 | 58 448 | 28 377 | 18 187 | 13 874 |
| 1885. . . | 25 079 | 6 287 | 2 878 | 2 013 | 1 412 | 217 160 | 57 467 | 29 255 | 19 196 | 13 617 |
| 1886. . . | 28 911 | 7 362 | 3 057 | 2 130 | 1 429 | 242 009 | 62 146 | 28 432 | 18 803 | 13 184 |
| 1887. . . | 24 244 | 6 025 | 2 642 | 1 733 | 1 227 | 216 316 | 51 126 | 24 930 | 16 174 | 12 030 |
| 1888. . . | 26 175 | 6 841 | 2 586 | 1 750 | 1 136 | 216 263 | 48 323 | 21 683 | 13 871 | 9 610 |
| 1889. . . | 26 584 | 6 837 | 2 581 | 1 595 | 1 124 | 226 862 | 52 097 | 23 045 | 14 984 | 10 339 |
| 1890. . . | 25 597 | 6 618 | 2 482 | 1 500 | 1 030 | 229 205 | 55 719 | 25 562 | 16 300 | 11 577 |
| 1891. . . | 26 206 | 6 774 | 2 543 | 1 613 | 1 071 | 228 452 | 47 447 | 19 920 | 13 335 | 9 230 |
| 1892. . . | 25 861 | 6 936 | 2 576 | 1 582 | 1 184 | 233 752 | 54 403 | 23 118 | 14 694 | 11 015 |
| 1893. . . | 26 027 | 5 433 | 2 379 | 1 477 | 1 040 | 238 637 | 52 810 | 26 476 | 17 880 | 13 002 |
| 1894. . . | 23 586 | 5 596 | 2 219 | 1 402 | 1 019 | 223 718 | 49 695 | 22 486 | 15 440 | 11 164 |

Segue Tavola IV. — Morti in ciascuno dei primi 5 anni di età.

| ANNI | BAVIERA | | | | | SASSONIA | | | | |
|-----------|------------------|------------------|------------------|------------------|------------------|------------------|------------------|------------------|------------------|------------------|
| | Morti | | | | | Morti | | | | |
| | da 0 a 1 anno | da 1 a 2 anni | da 2 a 3 anni | da 3 a 4 anni | da 4 a 5 anni | da 0 a 1 anno | da 1 a 2 anni | da 2 a 3 anni | da 3 a 4 anni | da 4 a 5 anni |
| 1874. . . | 63 592 | 7 202 | 3 090 | 2 183 | 1 634 | .. | .. | .. | .. | .. |
| 1875. . . | 66 624 | 7 532 | 3 300 | 2 272 | 1 624 | .. | .. | .. | .. | .. |
| 1876. . . | 65 266 | 8 208 | 3 196 | 2 150 | 1 479 | .. | .. | .. | .. | .. |
| 1877. . . | 64 014 | 8 925 | 3 504 | 2 199 | 1 573 | .. | .. | .. | .. | .. |
| 1878. . . | 61 768 | 8 611 | 3 521 | 2 298 | 1 559 | .. | .. | .. | .. | .. |
| 1879. . . | 60 669 | 8 438 | 3 459 | 2 329 | 1 680 | .. | .. | .. | .. | .. |
| 1880. . . | 60 192 | 8 175 | 3 792 | 2 484 | 1 874 | 36 600 | 6 729 | .. | .. | .. |
| 1881. . . | 57 983 | 8 285 | 4 064 | 2 922 | 2 119 | 34 883 | 5 435 | .. | .. | .. |
| 1882. . . | 57 966 | 9 144 | 3 882 | 2 818 | 2 130 | 35 213 | 6 076 | .. | .. | .. |
| 1883. . . | 57 681 | 9 630 | 3 939 | 2 545 | 1 822 | 35 912 | 6 481 | .. | .. | .. |
| 1884. . . | 58 951 | 9 045 | 3 918 | 2 689 | 1 943 | 38 736 | 7 516 | .. | .. | .. |
| 1885. . . | 56 875 | 8 208 | 3 610 | 2 454 | 1 754 | 37 041 | 6 429 | .. | .. | .. |
| 1886. . . | 58 954 | 8 720 | 3 639 | 2 448 | 1 699 | 41 762 | 7 103 | .. | .. | .. |
| 1887. . . | 54 816 | 9 087 | 4 109 | 2 516 | 1 771 | 37 143 | 6 082 | .. | .. | .. |
| 1888. . . | 55 114 | 8 153 | 3 569 | 2 471 | 1 658 | 37 556 | 5 681 | .. | .. | .. |
| 1889. . . | 55 095 | 8 467 | 3 599 | 2 409 | 1 731 | 40 440 | 5 957 | .. | .. | .. |
| 1890. . . | 53 378 | 9 098 | 4 086 | 2 575 | 1 875 | 39 853 | 6 807 | .. | .. | .. |
| 1891. . . | 56 340 | 9 176 | 3 797 | 2 539 | 1 872 | 38 940 | 5 728 | 2 529 | 1 795 | 1 208 |
| 1892. . . | 55 714 | 8 035 | 3 427 | 2 210 | 1 630 | 42 164 | 5 813 | 2 544 | 1 751 | 1 293 |
| 1893. . . | 56 461 | 7 329 | 3 554 | 2 362 | 1 645 | 41 936 | 7 086 | 3 099 | 1 981 | 1 279 |
| 1894. . . | 55 015 | 8 965 | 3 680 | 2 449 | 1 551 | 38 217 | 5 246 | 2 153 | 1 431 | 982 |

Segue Tavola IV. — Morti in ciascuno dei primi 5 anni di età.

| ANNI | WÜRTTEMBERG | | | | | AUSTRIA | | | | |
|-----------|------------------|------------------|------------------|------------------|------------------|------------------|------------------|------------------|------------------|------------------|
| | Morti | | | | | Morti | | | | |
| | da 0 a 1 anno | da 1 a 2 anni | da 2 a 3 anni | da 3 a 4 anni | da 4 a 5 anni | da 0 a 1 anno | da 1 a 2 anni | da 2 a 3 anni | da 3 a 4 anni | da 4 a 5 anni |
| 1874. . . | .. | .. | .. | .. | .. | 216 073 | 51 043 | 26 492 | 18 556 | 15 153 |
| 1875. . . | .. | .. | .. | .. | .. | 204 817 | 44 650 | 23 305 | 15 892 | 13 154 |
| 1876. . . | 27 268 | 3 551 | 1 359 | 905 | 701 | 210 699 | 48 565 | 25 150 | 16 558 | 12 897 |
| 1877. . . | 25 145 | 3 611 | 1 371 | 1 101 | 780 | 214 606 | 58 399 | 30 404 | 19 778 | 14 900 |
| 1878. . . | 23 487 | 2 847 | 1 346 | 981 | 688 | 209 678 | 57 056 | 32 775 | 22 601 | 17 885 |
| 1879. . . | 24 532 | 3 115 | 1 382 | 986 | 659 | 205 046 | 49 611 | 27 001 | 19 063 | 14 686 |
| 1880. . . | 23 539 | 3 195 | 1 610 | 1 116 | 792 | 206 902 | 49 931 | 26 205 | 17 646 | 14 229 |
| 1881. . . | 21 826 | 2 853 | 1 538 | 1 097 | 881 | 208 357 | 52 635 | 27 640 | 18 267 | 14 466 |
| 1882. . . | 20 654 | 2 919 | 1 351 | 1 014 | 742 | 223 540 | 54 393 | 29 738 | 20 004 | 15 474 |
| 1883. . . | 20 038 | 2 425 | 931 | 670 | 457 | 217 157 | 49 272 | 24 025 | 16 740 | 13 228 |
| 1884. . . | 21 469 | 2 918 | 1 263 | 822 | 650 | 217 062 | 52 763 | 25 078 | 15 736 | 12 557 |
| 1885. . . | 19 813 | 2 523 | 1 238 | 869 | 635 | 219 760 | 52 866 | 26 927 | 16 656 | 12 348 |
| 1886. . . | 20 199 | 2 186 | 956 | 712 | 519 | 218 651 | 51 660 | 26 179 | 16 830 | 12 582 |
| 1887. . . | 16 515 | 1 876 | 855 | 581 | 432 | 217 112 | 52 175 | 27 443 | 18 131 | 13 740 |
| 1888. . . | 17 472 | 2 438 | 1 089 | 717 | 562 | 221 441 | 51 320 | 26 102 | 17 221 | 13 253 |
| 1889. . . | 18 037 | 2 758 | 1 385 | 987 | 705 | 212 261 | 48 331 | 24 012 | 15 398 | 12 143 |
| 1890. . . | 16 434 | 2 260 | 1 053 | 806 | 637 | 225 231 | 54 626 | 26 926 | 16 562 | 12 456 |
| 1891. . . | 17 950 | 2 430 | 1 164 | 922 | 653 | 223 435 | 49 340 | 24 737 | 16 472 | 12 272 |
| 1892. . . | 17 789 | 2 598 | 1 329 | 1 002 | 772 | 225 927 | 50 005 | 24 007 | 16 272 | 12 709 |
| 1893. . . | 17 670 | 2 483 | 1 404 | 1 026 | 866 | 214 260 | 42 833 | 22 786 | 15 488 | 12 136 |
| 1894. . . | 16 888 | 2 807 | 1 438 | 1 080 | 787 | 226 460 | 51 836 | 25 865 | 17 377 | 13 423 |

Segue Tavola IV. — Morti in ciascuno dei primi 5 anni di età.

| ANNI | UNGHERIA (Regno) | | | | | INGHILTERRA E GALLES | | | | |
|-----------|------------------|------------------|------------------|------------------|------------------|----------------------|------------------|------------------|------------------|------------------|
| | Morti | | | | | Morti | | | | |
| | da 0 a 1 anno | da 1 a 2 anni | da 2 a 3 anni | da 3 a 4 anni | da 4 a 5 anni | da 0 a 1 anno | da 1 a 2 anni | da 2 a 3 anni | da 3 a 4 anni | da 4 a 5 anni |
| 1874. . . | .. | .. | .. | .. | .. | 128 858 | 42 064 | 20 227 | 13 295 | 9 355 |
| 1875. . . | .. | .. | .. | .. | .. | 134 614 | 42 881 | 18 443 | 11 977 | 8 635 |
| 1876. . . | .. | .. | .. | .. | .. | 129 940 | 40 263 | 17 330 | 11 046 | 7 974 |
| 1877. . . | .. | .. | .. | .. | .. | 120 817 | 40 613 | 16 881 | 10 674 | 7 589 |
| 1878. . . | .. | .. | .. | .. | .. | 135 927 | 47 150 | 20 076 | 12 418 | 8 764 |
| 1879. . . | .. | .. | .. | .. | .. | 119 252 | 41 801 | 18 452 | 11 760 | 8 410 |
| 1880. . . | .. | .. | .. | .. | .. | 134 686 | 48 909 | 19 818 | 12 145 | 8 883 |
| 1881. . . | .. | .. | .. | .. | .. | 114 976 | 35 033 | 15 682 | 10 577 | 7 914 |
| 1882. . . | .. | .. | .. | .. | .. | 125 020 | 44 042 | 18 235 | 11 720 | 8 732 |
| 1883. . . | .. | .. | .. | .. | .. | 122 226 | 39 895 | 16 585 | 10 957 | 8 216 |
| 1884. . . | .. | .. | .. | .. | .. | 133 128 | 43 168 | 17 221 | 10 840 | 7 938 |
| 1885. . . | .. | .. | .. | .. | .. | 123 130 | 40 203 | 16 669 | 10 087 | 7 260 |
| 1886. . . | .. | .. | .. | .. | .. | 134 870 | 42 949 | 15 892 | 9 732 | 6 620 |
| 1887. . . | .. | .. | .. | .. | .. | 128 277 | 41 035 | 16 673 | 10 657 | 7 565 |
| 1888. . . | .. | .. | .. | .. | .. | 120 079 | 36 814 | 14 921 | 9 558 | 6 692 |
| 1889. . . | .. | .. | .. | .. | .. | 127 198 | 41 884 | 15 762 | 9 902 | 7 056 |
| 1890. . . | .. | .. | .. | .. | .. | 130 955 | 41 576 | 16 301 | 10 225 | 7 335 |
| 1891. . . | 189 346 | 52 262 | 29 192 | 20 150 | 14 352 | 135 801 | 41 102 | 15 821 | 9 634 | 6 920 |
| 1892. . . | 195 015 | 56 748 | 34 366 | 24 518 | 17 935 | 132 463 | 41 184 | 15 404 | 9 791 | 7 022 |
| 1893. . . | 181 151 | 45 571 | 26 855 | 19 981 | 14 455 | 145 061 | 39 102 | 15 356 | 9 978 | 7 336 |
| 1894. . . | 181 769 | 46 912 | 26 224 | 19 119 | 13 887 | 121 799 | 35 222 | 14 025 | 9 117 | 6 413 |

Segue Tavola IV. — Morti in ciascuno dei primi 5 anni di età.

| ANNI | SCOZIA | | | | | IRLANDA | | | | |
|-----------|------------------|------------------|------------------|------------------|------------------|------------------|------------------|------------------|------------------|------------------|
| | Morti | | | | | Morti | | | | |
| | da 0 a 1 anno | da 1 a 2 anni | da 2 a 3 anni | da 3 a 4 anni | da 4 a 5 anni | da 0 a 1 anno | da 1 a 2 anni | da 2 a 3 anni | da 3 a 4 anni | da 4 a 5 anni |
| 1874. . . | 15 447 | 6 402 | 3 541 | 2 533 | 1 900 | 13 220 | 4 587 | 2 768 | 2 064 | 1 602 |
| 1875. . . | 16 320 | 6 798 | 3 319 | 2 213 | 1 677 | 13 128 | 4 167 | 2 699 | 1 895 | 1 479 |
| 1876. . . | 15 340 | 6 169 | 2 785 | 1 808 | 1 363 | 13 252 | 4 185 | 2 292 | 1 469 | 1 130 |
| 1877. . . | 14 571 | 5 809 | 2 634 | 1 587 | 1 203 | 12 850 | 4 330 | 2 290 | 1 434 | 1 141 |
| 1878. . . | 15 599 | 6 973 | 3 065 | 1 980 | 1 324 | 12 993 | 4 826 | 2 794 | 1 673 | 1 220 |
| 1879. . . | 13 571 | 5 660 | 2 674 | 1 787 | 1 178 | 13 646 | 4 473 | 2 572 | 1 710 | 1 239 |
| 1880. . . | 15 523 | 6 683 | 3 011 | 1 941 | 1 376 | 14 386 | 5 245 | 3 095 | 2 033 | 1 561 |
| 1881. . . | 14 198 | 5 120 | 2 490 | 1 655 | 1 117 | 11 481 | 3 366 | 2 142 | 1 436 | 1 065 |
| 1882. . . | 14 883 | 6 062 | 2 399 | 1 754 | 1 250 | 11 603 | 3 879 | 2 109 | 1 357 | 1 030 |
| 1883. . . | 14 812 | 6 008 | 2 709 | 1 842 | 1 254 | 11 598 | 3 822 | 2 187 | 1 396 | 1 118 |
| 1884. . . | 15 228 | 6 048 | 2 628 | 1 622 | 1 192 | 10 885 | 3 519 | 2 102 | 1 260 | 970 |
| 1885. . . | 15 200 | 5 686 | 2 495 | 1 605 | 1 105 | 11 053 | 3 768 | 2 174 | 1 393 | 942 |
| 1886. . . | 14 797 | 5 406 | 2 351 | 1 433 | 995 | 10 760 | 3 583 | 1 733 | 1 153 | 812 |
| 1887. . . | 15 202 | 6 021 | 2 734 | 1 614 | 1 168 | 10 732 | 4 251 | 2 135 | 1 293 | 957 |
| 1888. . . | 13 945 | 5 080 | 2 217 | 1 394 | 958 | 10 619 | 4 027 | 2 012 | 1 379 | 1 058 |
| 1889. . . | 14 895 | 5 804 | 2 414 | 1 504 | 1 085 | 10 149 | 3 520 | 1 622 | 1 072 | 790 |
| 1890. . . | 15 877 | 6 450 | 2 618 | 1 628 | 1 151 | 9 975 | 3 591 | 1 700 | 999 | 755 |
| 1891. . . | 16 110 | 5 605 | 2 292 | 1 466 | 1 046 | 10 252 | 3 002 | 1 469 | 942 | 665 |
| 1892. . . | 14 693 | 5 366 | 2 355 | 1 387 | 987 | 10 938 | 3 546 | 1 749 | 1 081 | 777 |
| 1893. . . | 17 286 | 6 552 | 2 748 | 1 535 | 1 087 | 10 830 | 3 301 | 1 616 | 969 | 780 |
| 1894. . . | 14 516 | 4 862 | 1 959 | 1 290 | 930 | 10 703 | 3 008 | 1 586 | 1 034 | 777 |

Segue *Tavola IV.* — *Morti in ciascuno dei primi 5 anni di età.*

| ANNI | SVEZIA | | | | | NORVEGIA | | | | |
|-----------|------------------|------------------|------------------|------------------|------------------|------------------|------------------|------------------|------------------|------------------|
| | Morti | | | | | Morti | | | | |
| | da 0 a 1 anno | da 1 a 2 anni | da 2 a 3 anni | da 3 a 4 anni | da 4 a 5 anni | da 0 a 1 anno | da 1 a 2 anni | da 2 a 3 anni | da 3 a 4 anni | da 4 a 5 anni |
| 1874. . . | 19 546 | 4 724 | 2 771 | 1 999 | 1 437 | 6 227 | 2 015 | 974 | 673 | 505 |
| 1875. . . | 20 251 | 4 854 | 2 795 | 2 011 | 1 437 | 6 613 | 1 857 | 947 | 612 | 481 |
| 1876. . . | 19 052 | 5 227 | 3 253 | 2 491 | 1 996 | 6 235 | 2 111 | 1 249 | 848 | 684 |
| 1877. . . | 17 381 | 5 317 | 3 539 | 2 560 | 1 956 | 6 294 | 1 955 | 960 | 716 | 528 |
| 1878. . . | 18 042 | 5 287 | 3 268 | 2 404 | 1 827 | 6 091 | 1 691 | 854 | 619 | 448 |
| 1879. . . | 15 464 | 4 392 | 2 925 | 2 033 | 1 603 | 5 603 | 1 446 | 700 | 543 | 379 |
| 1880. . . | 16 199 | 4 620 | 2 932 | 2 141 | 1 630 | 5 650 | 1 595 | 793 | 598 | 448 |
| 1881. . . | 14 973 | 4 514 | 2 777 | 2 059 | 1 554 | 5 582 | 1 937 | 1 023 | 801 | 543 |
| 1882. . . | 16 733 | 4 635 | 2 765 | 2 068 | 1 618 | 6 522 | 2 334 | 1 422 | 1 115 | 834 |
| 1883. . . | 15 371 | 4 452 | 2 695 | 2 177 | 1 688 | 5 741 | 1 826 | 1 129 | 934 | 708 |
| 1884. . . | 15 703 | 4 128 | 2 542 | 1 985 | 1 634 | 5 875 | 1 778 | 1 029 | 800 | 652 |
| 1885. . . | 15 696 | 4 671 | 2 821 | 1 960 | 1 511 | 5 698 | 1 614 | 973 | 700 | 543 |
| 1886. . . | 15 555 | 4 094 | 2 503 | 1 719 | 1 376 | 5 476 | 1 795 | 974 | 715 | 574 |
| 1887. . . | 14 451 | 4 077 | 2 384 | 1 748 | 1 323 | 5 410 | 1 802 | 1 034 | 792 | 544 |
| 1888. . . | 13 689 | 3 726 | 2 100 | 1 518 | 1 104 | 5 841 | 1 896 | 1 058 | 877 | 624 |
| 1889. . . | 14 162 | 3 332 | 1 947 | 1 475 | 1 126 | 6 469 | 2 114 | 1 175 | 927 | 749 |
| 1890. . . | 13 771 | 3 956 | 2 560 | 1 996 | 1 534 | 5 905 | 1 951 | 1 234 | 926 | 709 |
| 1891. . . | 14 626 | 3 926 | 2 318 | 1 823 | 1 376 | 5 996 | 1 693 | 939 | 702 | 528 |
| 1892. . . | 14 153 | 3 774 | 2 019 | 1 522 | 1 319 | 6 220 | 1 889 | 906 | 645 | 520 |
| 1893. . . | 13 332 | 3 383 | 2 209 | 1 647 | 1 372 | 5 507 | 1 464 | ? | ? | ? |
| 1894. . . | 13 263 | 3 261 | 1 974 | 1 651 | 1 172 | .. | .. | .. | .. | .. |

Segue Tavola IV. — Morti in ciascuno dei primi 5 anni di età.

| ANNI | DANIMARCA (non compreso le Farøe e l'Islanda) | | | | | FINLANDIA | | | | |
|-----------|--|------------------|------------------|------------------|------------------|------------------|------------------|------------------|------------------|------------------|
| | Morti | | | | | Morti | | | | |
| | da 0 a 1 anno | da 1 a 2 anni | da 2 a 3 anni | da 3 a 4 anni | da 4 a 5 anni | da 0 a 1 anno | da 1 a 2 anni | da 2 a 3 anni | da 3 a 4 anni | da 4 a 5 anni |
| 1874. . . | 8 607 | 1 778 | 751 | 529 | 431 | 12 803 | 6 165 | | 2 880 | |
| 1875. . . | 9 217 | 2 015 | 949 | 618 | 536 | 11 871 | 5 862 | | 2 096 | |
| 1876. . . | 8 878 | 1 720 | 883 | 690 | 534 | 11 507 | 5 251 | | 2 204 | |
| 1877. . . | 8 031 | 1 759 | 903 | 752 | 581 | 12 014 | 7 306 | | 3 276 | |
| 1878. . . | 8 451 | 1 842 | 917 | 683 | 592 | 13 325 | 4 798 | 2 401 | 1 479 | 1 058 |
| 1879. . . | 8 151 | 2 010 | 1 054 | 785 | 624 | 10 546 | 3 150 | 1 794 | 1 157 | 845 |
| 1880. . . | 9 445 | 2 181 | 1 101 | 924 | 701 | 12 482 | 4 164 | 2 405 | 1 511 | 1 070 |
| 1881. . . | 7 751 | 1 577 | 921 | 718 | 614 | 13 494 | 4 756 | 2 586 | 1 821 | 1 384 |
| 1882. . . | 9 815 | 2 263 | 1 003 | 771 | 577 | 12 457 | 4 325 | 2 430 | 1 657 | 1 243 |
| 1883. . . | 8 905 | 1 596 | 752 | 559 | 416 | 11 354 | 3 199 | 2 052 | 1 578 | 1 176 |
| 1884. . . | 9 354 | 1 738 | 845 | 557 | 452 | 11 578 | 3 634 | 1 980 | 1 448 | 1 137 |
| 1885. . . | 8 218 | 1 607 | 861 | 607 | 495 | 12 190 | 4 411 | 2 472 | 1 619 | 1 143 |
| 1886. . . | 9 227 | 1 680 | 787 | 578 | 493 | 12 344 | 4 207 | 2 571 | 1 816 | 1 251 |
| 1887. . . | 8 842 | 2 009 | 1 075 | 829 | 571 | 10 775 | 2 892 | 1 634 | 1 210 | 863 |
| 1888. . . | 9 368 | 2 322 | 1 219 | 892 | 664 | 11 733 | 3 312 | 1 587 | 1 027 | 740 |
| 1889. . . | 9 473 | 1 780 | 947 | 801 | 635 | 11 092 | 3 499 | 1 902 | 1 297 | 895 |
| 1890. . . | 8 809 | 1 981 | 1 130 | 875 | 730 | 11 033 | 3 677 | 2 129 | 1 385 | 950 |
| 1891. . . | 9 117 | 1 985 | 1 162 | 872 | 717 | 11 879 | 4 512 | 2 655 | 1 838 | 1 331 |
| 1892. . . | 9 157 | 2 124 | 1 124 | 875 | 656 | 12 960 | 5 372 | 2 913 | 1 996 | 1 496 |
| 1893. . . | 10 248 | 2 107 | 1 164 | 874 | 669 | 10 421 | 3 835 | 2 437 | 1 657 | 1 188 |
| 1894. . . | 9 166 | 1 805 | 1 017 | 748 | 582 | 10 664 | 3 600 | 1 991 | 1 412 | 1 008 |

Segue Tavola IV. — Morti in ciascuno dei primi 5 anni di età.

| ANNI | PROVINCIA DI BUENOS AIRES | | | | | GIAPPONE | | | | |
|-----------|---------------------------|------------------|------------------|------------------|------------------|------------------|------------------|------------------|------------------|------------------|
| | Morti | | | | | Morti | | | | |
| | da 0 a 1 anno | da 1 a 2 anni | da 2 a 3 anni | da 3 a 4 anni | da 4 a 5 anni | da 0 a 1 anno | da 1 a 2 anni | da 2 a 3 anni | da 3 a 4 anni | da 4 a 5 anni |
| 1874. . . | .. | .. | .. | .. | .. | .. | .. | .. | .. | .. |
| 1875. . . | .. | .. | .. | .. | .. | .. | .. | .. | .. | .. |
| 1876. . . | .. | .. | .. | .. | .. | .. | .. | .. | .. | .. |
| 1877. . . | .. | .. | .. | .. | .. | .. | .. | .. | .. | .. |
| 1878. . . | .. | .. | .. | .. | .. | .. | .. | .. | .. | .. |
| 1879. . . | .. | .. | .. | .. | .. | .. | .. | .. | .. | .. |
| 1880. . . | .. | .. | .. | .. | .. | .. | .. | .. | .. | .. |
| 1881. . . | 3 047 | 1 300 | .. | .. | .. | .. | .. | .. | .. | .. |
| 1882. . . | 3 329 | 1 389 | .. | .. | .. | .. | .. | .. | .. | .. |
| 1883. . . | 3 370 | 1 404 | .. | .. | .. | .. | .. | .. | .. | .. |
| 1884. . . | 3 614 | 1 407 | .. | .. | .. | .. | .. | .. | .. | .. |
| 1885. . . | 3 790 | 1 264 | .. | .. | .. | .. | .. | .. | .. | .. |
| 1886. . . | 4 049 | 1 380 | .. | .. | .. | .. | .. | .. | .. | .. |
| 1887. . . | 4 812 | 1 662 | .. | .. | 111 748 | 47 414 | 25 036 | 18 408 | 12 650 | |
| 1888. . . | 4 499 | 1 699 | .. | .. | 129 412 | 44 490 | 26 955 | 17 468 | 12 067 | |
| 1889. . . | .. | .. | .. | .. | 163 040 | 43 508 | 25 859 | 17 226 | 11 537 | |
| 1890. . . | .. | .. | .. | .. | 152 854 | 37 314 | 23 403 | 15 090 | 10 033 | |
| 1891. . . | .. | .. | .. | .. | 152 853 | 41 102 | 27 960 | 18 531 | 11 666 | |
| 1892. . . | .. | .. | .. | .. | 181 557 | 46 114 | 32 382 | 21 899 | 14 821 | |
| 1893. . . | .. | .. | .. | .. | 186 050 | 56 227 | 34 955 | 24 714 | 17 638 | |
| 1894. . . | .. | .. | .. | .. | 173 894 | 44 547 | 27 859 | 17 436 | 12 746 | |

TAVOLA V. — Morti in ciascuno dei primi 5 anni di età per 1000 nati o per 1000 superstiti nelle rispettive età.

Tableau n. 5. — Mortalité des enfants de 0 à 5 ans sur 1000 vivants.

| STATI | 1° PERIODO | | | | | | 2° PERIODO | | | | | | | |
|--|------------|----------------------------------|---------------------|---------------------|---------------------|---------------------|---------------------|-----------|----------------------------------|---------------------|---------------------|---------------------|---------------------|---------------------|
| | Anni | Morti per 1000 nati o superstiti | | | | | | Anni | Morti per 1000 nati o superstiti | | | | | |
| | | da 0 a 1 anno | da 1 a 2 anni | da 2 a 3 anni | da 3 a 4 anni | da 4 a 5 anni | da 0 a 5 anni | | da 0 a 1 anno | da 1 a 2 anni | da 2 a 3 anni | da 3 a 4 anni | da 4 a 5 anni | da 0 a 5 anni |
| Italia | 1874-1883 | 207.9 | 109.8 | 53.5 | 33.6 | 25.7 | 97.5 | 1884-1893 | 190.4 | 95.9 | 47.4 | 28.5 | 20.2 | 85.9 |
| Francia | 1874-1883 | 165.4 | .. | .. | .. | .. | .. | 1884-1893 | 168.3 | 48.4 | 24.9 | 17.1 | 13.6 | 60.6 |
| Svizzera | 1874-1883 | 186.4 | 36.2 | 19.1 | 14.0 | 10.8 | 60.5 | 1884-1893 | 159.3 | 30.9 | 14.8 | 11.1 | 8.2 | 50.0 |
| Belgio | 1874-1883 | 153.1 | 54.8 | 29.9 | 17.0 | 11.9 | 58.7 | 1884-1893 | 162.9 | 51.1 | 24.8 | 15.7 | 11.3 | 59.0 |
| Olanda | 1874-1883 | 204.3 | 57.5 | 25.3 | 15.8 | 11.0 | 72.2 | 1884-1893 | 174.5 | 53.5 | 22.9 | 15.2 | 10.8 | 62.2 |
| Prussia | 1875-1883 | 215.7 | 66.4 | 34.9 | 23.7 | 17.2 | 82.3 | 1884-1893 | 207.5 | 62.2 | 30.8 | 20.7 | 15.2 | 77.1 |
| Baviera | 1874-1883 | 298.3 | 58.1 | 26.2 | 18.2 | 13.4 | 103.5 | 1884-1893 | 279.0 | 58.8 | 27.3 | 18.6 | 13.5 | 97.3 |
| Sassonia | 1880-1883 | 283.9 | 68.7 | .. | .. | .. | .. | 1884-1893 | 282.8 | 64.0 | 29.0 | 20.2 | 14.1 | 100.7 |
| Württemberg. | 1876-1883 | 293.4 | 54.6 | 25.6 | 19.0 | 14.0 | 101.1 | 1884-1893 | 261.6 | 47.3 | 23.8 | 17.5 | 13.6 | 87.9 |
| Austria | 1874-1883 | 250.8 | 81.5 | 47.0 | 33.5 | 27.3 | 102.9 | 1884-1893 | 247.3 | 75.7 | 41.2 | 27.8 | 21.9 | 97.2 |
| Ungheria (Regno) | .. | .. | .. | .. | .. | .. | .. | 1891-1893 | 255.5 | 93.8 | 60.6 | 46.1 | 34.9 | 113.9 |
| Inghilterra e Galles | 1874-1883 | 143.9 | 56.1 | 25.6 | 16.8 | 12.4 | 55.7 | 1884-1893 | 146.4 | 53.6 | 22.1 | 14.2 | 10.3 | 54.2 |
| Scozia | 1874-1883 | 119.8 | 55.9 | 27.5 | 18.8 | 13.7 | 50.5 | 1884-1893 | 122.3 | 52.7 | 23.8 | 14.9 | 10.7 | 48.4 |
| Irlanda | 1874-1883 | 96.8 | 35.9 | 21.6 | 14.6 | 11.3 | 38.1 | 1884-1893 | 96.4 | 36.3 | 19.1 | 12.3 | 9.1 | 36.6 |
| Svezia | 1874-1883 | 128.0 | 40.8 | 26.3 | 19.9 | 15.5 | 49.6 | 1884-1893 | 107.1 | 32.3 | 20.0 | 15.1 | 12.1 | 39.7 |
| Norvegia | 1874-1883 | 103.7 | 35.9 | 19.9 | 15.1 | 11.4 | 39.5 | 1884-1893 | 96.3 | 32.9 | 19.5 | 15.1 | 11.8 | 37.1 |
| Danimarca (non comprese le Farøe e l'Islanda) | 1874-1883 | 140.6 | 35.1 | 17.9 | 13.9 | 11.2 | 47.8 | 1884-1893 | 136.1 | 33.2 | 18.3 | 14.0 | 11.2 | 46.3 |
| Finlandia | 1874-1883 | 166.4 | 66.6 | 40.0 | 28.1 | 21.2 | 70.9 | 1884-1893 | 148.5 | 59.2 | 35.6 | 25.3 | 18.7 | 62.5 |
| Russia europea (non compresa la Polonia) | 1874-1883 | 265.4 | 95.0 | 57.4 | 38.4 | 28.3 | 114.2 | 1884-1892 | 268.6 | 98.2 | 59.3 | 39.6 | 28.6 | 116.7 |
| Romania | 1874-1883 | 197.0 | .. | .. | .. | .. | .. | 1884-1892 | 197.7 | 82.6 | 55.1 | 40.0 | 34.9 | 91.1 |
| Bulgaria | .. | .. | .. | .. | .. | .. | .. | 1885-1893 | 109.5 | 71.8 | 54.3 | 39.0 | 29.6 | 63.8 |
| Serbia | 1880-1883 | 153.9 | .. | .. | .. | .. | .. | 1884-1893 | 166.7 | 75.0 | 47.3 | 33.4 | 27.4 | 76.5 |
| Spagna | 1878-1882 | 191.7 | 126.6 | 88.7 | 43.9 | 27.6 | 106.5 | .. | .. | .. | .. | .. | .. | |
| Massachusetts. | 1874-1883 | 159.6 | 58.5 | 31.7 | 23.4 | 18.2 | 64.0 | 1884-1893 | 160.9 | 44.6 | 22.7 | 15.4 | 11.3 | 56.6 |
| Provincia di Buenos Aires | .. | .. | .. | .. | .. | .. | .. | 1881-1888 | 156.6 | .. | .. | .. | .. | .. |
| Giappone | .. | .. | .. | .. | .. | .. | .. | 1887-1893 | 132.2 | 44.7 | 29.1 | 20.3 | 14.1 | 51.9 |

N. B. — Vedansi le note poste nella tavola I.

TAVOLA V^{bis}. — Quozienti di mortalità da 0 a 5 anni che servirono per la formazione delle tavole di sopravvivenza degli Stati compresi nella Tavola VIII.

Tableau n. 3 bis. — Taux de mortalité des enfants de 0 à 5 ans sur 1000 vivants, ayant servi pour la formation des tables de survie.

| S T A T I | PERIODO CONSIDERATO | E T À | | | | |
|--|------------------------|------------------|------------------|------------------|------------------|------------------|
| | | da 0 a 1 anno | da 1 a 2 anni | da 2 a 3 anni | da 3 a 4 anni | da 4 a 5 anni |
| Italia. | 1872-1874 | 220.3 | 122.3 | 59.4 | 36.9 | 29.3 |
| | 1872-1881 | 211.3 | 113.0 | 55.2 | 34.8 | 27.0 |
| | 1882-1891 | 194.2 | 99.0 | 49.0 | 29.3 | 20.8 |
| | 1892-1894 | 183.6 | 88.2 | 42.1 | 25.9 | 18.5 |
| Francia | 1889-1893 | 168.9 | 48.0 | 24.4 | 16.2 | 12.6 |
| Svizzera | 1881-1888 | 167.1 | 33.2 | 16.5 | 12.6 | 9.6 |
| Belgio | 1881-1890 | 159.4 | 50.0 | 24.2 | 15.4 | 11.1 |
| Olanda | 1881-1889 | 178.9 | 54.8 | 24.2 | 16.3 | 11.5 |
| Prussia | 1881-1890 | 207.5 | 64.8 | 33.2 | 22.6 | 16.6 |
| Baviera | 1881-1890 | 283.7 | 61.4 | 28.6 | 19.8 | 14.5 |
| Sassonia | 1891-1893 | 282.1 | 59.5 | 27.7 | 19.3 | 13.5 |
| Württemberg | 1881-1890 | 268.9 | 48.1 | 23.4 | 17.0 | 13.0 |
| Austria | 1881-1890 | 249.8 | 79.4 | 43.8 | 29.8 | 23.6 |
| Inghilterra e Galles | 1881-1890 | 141.7 | 53.3 | 22.7 | 14.8 | 10.8 |
| Scozia | 1881-1890 | 119.0 | 52.3 | 24.0 | 15.7 | 11.2 |
| Irlanda | 1881-1890 | 94.6 | 35.8 | 19.8 | 12.9 | 9.8 |
| Svezia | 1881-1890 | 110.5 | 34.4 | 21.5 | 16.4 | 12.9 |
| Norvegia | 1881-1890 | 97.5 | 35.1 | 21.1 | 16.8 | 12.9 |
| Danimarca (non comprese le Fa- røe e l'Islanda) | 1881-1889 | 135.0 | 31.9 | 16.7 | 12.8 | 10.1 |
| Finlandia | 1881-1890 | 152.4 | 57.8 | 34.5 | 24.9 | 18.5 |
| Spagna | 1878-1882 | 191.7 | 126.6 | 88.7 | 43.9 | 27.6 |
| Massachusetts | 1888-1890 | 162.6 | 46.1 | 23.6 | 16.1 | 11.8 |
| Giappone | 1888-1891 | 127.9 | 40.8 | 26.6 | 17.9 | 12.1 |

N. B. — Vedansi le note poste nella tavola I.

TAVOLA VI. — Classificazione dei viventi e dei morti per gruppi di età.

Tableau n. 6. — Classification de la population et des morts par âge.

Spiegazione del metodo seguito per calcolare le cifre degli esposti a morire in ciascun gruppo di età ed in ciascun periodo d'osservazione, nei vari Stati (1).

- Italia.** — Si è calcolato il numero dei viventi in ciascuna classe d'età alle varie date, in base ai risultati dei censimenti del 1871 e del 1881 modificati con un metodo di interpolazione per i gruppi di età da 30 anni a 70 anni. La popolazione al 31 dicembre 1876 rappresenta la media fra i risultati così rettificati dei due suddetti censimenti; le cifre al 30 giugno 1873, al 31 dicembre 1886 e al 30 giugno 1893 si sono calcolate tenuto conto dell'aumento avvenuto rispetto al censimento immediatamente precedente, supposto questo aumento identico a quello verificatosi fra il 1871 e il 1881, e supposto poi che i viventi fossero ripartiti per classi quinquennali di età nella stessa proporzione che nei censimenti rispettivamente precedenti. Alle cifre di popolazione media così ottenute si è aggiunta, per ciascuna classe d'età, la metà della media annuale dei morti coetanei nello stesso periodo di osservazione, per ottenere il numero degli esposti a morire durante un anno.
- Francia.** — Il numero degli individui viventi in media, annualmente, in ciascuna classe d'età, nel periodo 1872-80, si è ritenuto identico al numero dei censiti al 31 dicembre 1876, quello dei viventi del periodo 1882-90, al numero dei censiti al 30 maggio 1886, e quello dei viventi del periodo 1889-93, al numero dei censiti al 12 aprile 1891. Le cifre relative a ciascun periodo furono aumentate della metà della media annuale dei morti coetanei per ottenere il numero degli individui esposti a morire.
- Svizzera.** — Periodo 1871-80. — Popolazione media del periodo 1871-80, tolta dalla pubblicazione dell'Ufficio imperiale germanico di statistica, che ha per titolo: *Stand und Bewegung der Bevölkerung des Deutschen Reichs und Fremder Staaten* - Statistik des Deutschen Reichs-Neue Folge, Band 44. Le cifre di popolazione furono accresciute della metà della media annua dei morti nel periodo considerato.
- Periodo 1881-88. — Semi somma della popolazione classificata per età, secondo i censimenti eseguiti il 31 dicembre degli anni 1880 e 1888, più la metà della media annua dei morti nel periodo considerato.
- Periodo 1889-93. — Popolazione calcolata per l'anno 1891 in base alle variazioni avvenute nei singoli gruppi di età fra i censimenti del 1880 e del 1888, più la metà della media annua dei morti nel periodo considerato.
- Belgio.** — Periodo 1871-80. — Popolazione calcolata per l'anno 1875 in base all'aumento verificatosi fra i censimenti eseguiti il 31 dicembre degli anni 1866 e 1880, più la metà della media annua dei morti nel periodo considerato.
- Periodo 1881-90. — Semi somma della popolazione secondo i censimenti eseguiti il 31 dicembre degli anni 1880 e 1890, più la metà della media annua dei morti nel periodo considerato.
- Periodo 1891-93. — Popolazione del censimento 1890, più la metà della media annua dei morti nel triennio.
- Olanda.** — Periodo 1871-80. — Popolazione media del periodo 1871-80, tolta dal volume tedesco sopra citato, più la metà della media annua dei morti nel periodo considerato.
- Periodo 1881-89. — Popolazione calcolata per l'anno 1885 in base all'aumento verificatosi fra i censimenti eseguiti il 31 dicembre degli anni 1879 e 1889, più la metà della media annua dei morti nel periodo considerato.
- Periodo 1891-93. — Popolazione del censimento 31 dicembre 1889, più la metà della media annua dei morti nel triennio.
- Prussia.** — Periodo 1872-80. — Popolazione media del periodo 1872-80, tolta dal volume tedesco sopra citato, più la metà della media annua dei morti nel periodo considerato.
- Periodo 1881-90. — Popolazione censita il 1° dicembre 1885, più la metà della media annua dei morti nel periodo considerato.
- Periodo 1891-93. — Popolazione del censimento 1° dicembre 1890, più la metà della media annua dei morti nel triennio.

(1) Vedansi anche le osservazioni fatte nella Introduzione.

- Baviera.** — Periodo 1871-80. — Popolazione media del periodo 1872-80, tolta dal volume tedesco sopra citato, più la metà della media annua dei morti nel periodo considerato.
 Periodo 1881-90. — Popolazione censita il 1° dicembre 1885, più la metà della media annua dei morti nel periodo considerato.
 Periodo 1891-93. — Popolazione secondo il censimento del 1° dicembre 1890, più la metà della media annua dei morti nel triennio.
- Sassonia.** — Periodo 1872-80. — Popolazione media del periodo 1872-80, tolta dal volume tedesco sopra citato, più la metà della media annua dei morti nel periodo considerato.
 Periodo 1881-90. — Popolazione censita il 1° dicembre 1885, più la metà della media annua dei morti nel periodo considerato.
 Periodo 1891-93. — Popolazione censita il 1° dicembre 1890, più la metà della media annua dei morti nel triennio.
- Württemberg.** — Periodo 1876-80. — Popolazione media del periodo 1876-80 (dal volume tedesco citato), più la metà della media annua dei morti nel periodo considerato.
 Periodo 1881-90. — Popolazione censita il 1° dicembre 1885, più la metà della media annua dei morti nel periodo considerato.
 Periodo 1891-93. — Popolazione censita il 1° dicembre 1890, più la metà della media annua dei morti nel triennio.
- Austria.** — Periodo 1871-80. — Popolazione media del periodo 1871-80 (dal volume tedesco citato), più la metà della media annua dei morti nel periodo considerato.
 Periodo 1881-90. — Semi somma della popolazione divisa per età, secondo i censimenti eseguiti il 31 dicembre degli anni 1880 e 1890, più la metà della media annua dei morti nel periodo considerato.
 Periodo 1891-94. — Popolazione censita il 31 dicembre 1890, più la metà della media annua dei morti nel quadriennio.
- Ungheria (Regno).** — Periodo 1891-93. — Popolazione censita il 31 dicembre 1890, più la metà della media annua dei morti nel triennio.
- Inghilterra e Galles.** — Periodo 1866-80. — Semi somma della popolazione dei censimenti eseguiti negli anni 1871 e 1881, più la metà della media annua dei morti nel periodo considerato.
 Periodo 1881-90. — Semi somma della popolazione dei censimenti eseguiti il 4 aprile 1881 e il 5 aprile 1891, più la metà della media annua dei morti nel periodo considerato.
 Periodo 1891-93. — Popolazione censita nel 1891, più la metà della media annua dei morti nel triennio.
- Scozia.** — Periodo 1871-80. — Semi somma della popolazione dei censimenti eseguiti negli anni 1871 e 1881, più la metà della media annua dei morti nel periodo considerato.
 Periodo 1881-90. — Semi somma della popolazione dei censimenti eseguiti negli anni 1881 e 1891, più la metà della media annua dei morti nel periodo considerato.
 Periodo 1891-93. — Popolazione censita il 5 aprile 1891, più la metà della media annua dei morti nel triennio.
- Irlanda.** — Periodo 1871-80. — Semi somma della popolazione dei censimenti eseguiti negli anni 1871 e 1881.
 Periodo 1881-90. — Semi somma della popolazione dei censimenti eseguiti negli anni 1881 e 1891.
 Periodo 1891-93. — Popolazione censita il 5 aprile 1891.
 Per l'Irlanda non si è aggiunta per ogni classe di età la metà della media annua dei morti, per le ragioni esposte nella nota a pagina 54.
- Svezia.** — Periodo 1871-80. — Popolazione media ufficiale, calcolata sulla popolazione media di ciascun anno, e non soltanto su quella dei due censimenti, più la metà del numero annuo dei morti (Bidrag Sveriges officiella Statistik, A) Befolkningsstatistik XXXII, pagina 4, e XXXIII, XXXV, pagina 20.
 Periodo 1881-90. — Id. id.
 Periodo 1891-93. — Id. id.
- Norvegia.** — Periodo 1871-80. — Popolazione media del periodo 1871-80 (dal volume tedesco citato), più la metà della media annua dei morti nel periodo considerato.
 Periodo 1881-90. — Popolazione calcolata per l'anno 1885 in base alle variazioni avvenute nei singoli gruppi di età, fra il censimento del 31 dicembre 1875 e quello del 1° gennaio 1891, più la metà della media annua dei morti nel periodo considerato.
- Danimarca** (non comprese le Farøe e l'Islanda). — Periodo 1871-80. — Popolazione media del periodo 1871-80 (dal volume tedesco citato), più la metà della media annua dei morti nel periodo considerato.
 Periodo 1881-89. — Semi somma della popolazione dei censimenti eseguiti il 1° febbraio degli anni 1880 e 1890, più la metà della media annua dei morti nel periodo considerato.
 Periodo 1890-94. Popolazione censita il 1° febbraio 1890, più la metà della media annua dei morti nel periodo considerato.

- Finlandia.** — Periodo 1871-80. — Popolazione media del periodo 1871-80 (dal volume tedesco citato), più la metà della media annua dei morti nel periodo considerato.
Periodo 1881-90. — Semi somma della popolazione dei censimenti eseguiti il 31 dicembre degli anni 1880 e 1890, più la metà della media annua dei morti nel periodo considerato.
Periodo 1891-92. — Popolazione censita il 31 dicembre 1890, più la metà della media annua dei morti nel biennio considerato.
- Bulgaria.** — Periodo 1888-91. — Popolazione censita il 1° gennaio 1888, più la metà della media annua dei morti nel periodo considerato.
- Grecia.** — Periodo 1871-80. — Popolazione media del periodo 1871-80 (dal volume tedesco citato), più la metà della media annua dei morti nel periodo considerato.
- Spagna.** — Periodo 1878-82. — Popolazione calcolata per l'anno 1880, in base all'aumento verificatosi nei singoli gruppi di età, fra il censimento del 1860 e quello del 1877, più la metà della media annua dei morti nel periodo considerato.
- Massachusetts.** — Periodo 1870-80. — Popolazione censita al 1° giugno 1875, più la metà della media annua dei morti nel periodo considerato.
Periodo 1881-90. — Popolazione censita nel 1885, più la metà della media annua dei morti nel periodo considerato.
Periodo 1888-90. — Popolazione calcolata al 30 giugno 1889 ripartita per gruppi di età in base ai risultati del censimento del 1885, più la metà della media annua dei morti nel periodo considerato.
- Giappone.** — Periodo 1888-91. — Popolazione censita il 31 dicembre 1889, più la metà della media annua dei morti nel periodo considerato.

Le cifre dei morti della Svizzera, Olanda, Austria, Norvegia, Danimarca, Finlandia e Grecia, per il periodo 1871-80; quelle dei morti della Francia, Prussia e Sassonia per il periodo 1872-80 e quelle del Württemberg per il periodo 1876-80, sono state ricavate dal citato volume tedesco « *Statistik des Deutschen Reichs*, Neue Folge. 44 Band. »

Segue Tavola VI. — *Classificazione dei viventi e dei morti per gruppi di età.*

I T A L I A .

| GRUPPI DI ETA | POPOLAZIONE CALCOLATA | | | | MEDIA ANNUALE | | | | | | | |
|----------------------|-----------------------|---------------------|---------------------|-------------------|---|---------------------|---------------------|---------------------|---------------------|---------------------|---------------------|---------------------|
| | | | | | degli esposti a morire nei rispettivi gruppi di età | | | | dei morti | | | |
| | 30 giugno 1873 | 31 dicembre 1876 | 31 dicembre 1886 | 30 giugno 1893 | Triennio 1872-74 | Decennio 1872-81 | Decennio 1882-91 | Triennio 1892-94 | Triennio 1872-74 | Decennio 1872-81 | Decennio 1882-91 | Triennio 1892-94 |
| Da 0 a 5 anni. . . | 3 125 191 | 3 268 026 | 3 553 666 | 3 701 957 | 3 321 491 | 3 461 861 | 3 744 681 | 3 879 077 | 392 600 | 387 670 | 382 030 | 354 241 |
| » 5 a 10 » . . . | 2 944 128 | 2 962 961 | 3 108 648 | 3 238 370 | 2 962 363 | 2 981 377 | 3 125 544 | 3 253 858 | 36 470 | 36 832 | 33 793 | 30 975 |
| » 10 a 15 » . . . | 2 714 078 | 2 699 550 | 2 799 851 | 2 916 687 | 2 722 514 | 2 707 785 | 2 806 887 | 2 923 212 | 16 873 | 16 471 | 14 072 | 13 051 |
| » 15 a 20 » . . . | 2 439 280 | 2 526 048 | 2 722 638 | 2 836 251 | 2 448 268 | 2 534 882 | 2 730 595 | 2 844 145 | 17 975 | 17 667 | 15 913 | 15 787 |
| » 20 a 25 » . . . | 2 366 702 | 2 395 734 | 2 527 662 | 2 633 139 | 2 378 785 | 2 407 140 | 2 538 174 | 2 642 534 | 24 167 | 22 812 | 21 024 | 18 790 |
| » 25 a 30 » . . . | 2 092 147 | 2 100 254 | 2 198 157 | 2 289 884 | 2 103 234 | 2 110 721 | 2 207 355 | 2 298 477 | 22 174 | 20 934 | 18 397 | 17 186 |
| » 30 a 35 » . . . | 1 937 949 | 1 974 909 | 2 097 000 | 2 184 506 | 1 948 561 | 1 984 975 | 2 105 982 | 2 192 956 | 21 224 | 20 133 | 17 964 | 16 900 |
| » 35 a 40 » . . . | 1 758 175 | 1 792 401 | 1 903 906 | 1 983 354 | 1 769 019 | 1 802 979 | 1 912 652 | 1 991 579 | 21 687 | 21 155 | 17 491 | 16 451 |
| » 40 a 45 » . . . | 1 623 310 | 1 651 913 | 1 751 669 | 1 824 764 | 1 634 406 | 1 662 646 | 1 761 251 | 1 834 035 | 22 192 | 21 467 | 19 164 | 18 541 |
| » 45 a 50 » . . . | 1 439 767 | 1 465 422 | 1 554 204 | 1 619 059 | 1 451 420 | 1 476 836 | 1 563 583 | 1 628 234 | 23 307 | 22 827 | 18 758 | 18 351 |
| » 50 a 55 » . . . | 1 270 844 | 1 307 588 | 1 400 989 | 1 459 451 | 1 283 972 | 1 320 798 | 1 412 769 | 1 471 443 | 26 255 | 26 420 | 23 561 | 23 983 |
| » 55 a 60 » . . . | 1 040 876 | 1 088 232 | 1 183 136 | 1 232 508 | 1 054 604 | 1 103 097 | 1 195 774 | 1 245 448 | 27 457 | 29 731 | 25 276 | 25 880 |
| » 60 a 65 » . . . | 853 268 | 898 001 | 982 103 | 1 023 085 | 871 062 | 915 751 | 1 000 927 | 1 041 993 | 35 588 | 35 499 | 37 647 | 37 817 |
| » 65 a 70 » . . . | 624 393 | 655 034 | 714 346 | 744 156 | 642 876 | 674 333 | 733 246 | 765 222 | 36 966 | 38 599 | 37 800 | 42 132 |
| » 70 a 75 » . . . | 446 287 | 466 816 | 507 746 | 528 934 | 465 548 | 487 048 | 529 599 | 555 525 | 38 522 | 40 463 | 43 707 | 53 181 |
| » 75 a 80 » . . . | 194 705 | 206 410 | 227 198 | 236 679 | 208 572 | 221 598 | 244 592 | 255 161 | 27 734 | 30 376 | 34 788 | 36 965 |
| » 80 a 85 » . . . | 127 448 | 124 519 | 126 833 | 132 126 | 137 531 | 134 338 | 139 561 | 146 610 | 20 166 | 19 639 | 25 456 | 28 968 |
| » 85 a 90 » . . . | 36 002 | 31 306 | 27 835 | 28 997 | 40 018 | 35 337 | 32 517 | 34 461 | 8 032 | 8 061 | 9 863 | 10 928 |
| » 90 in su. | 11 244 | 8 371 | 7 020 | 7 043 | 12 885 | 9 906 | 8 739 | 9 010 | 3 283 | 3 071 | 3 438 | 3 934 |
| Età ignota | 4 131 | 6 896 | 8 786 | 9 423 | 4 250 | 7 009 | 9 086 | 10 037 | 236 | 226 | 601 | 1 227 |
| Totale . . . | 27 049 925 | 27 630 391 | 29 403 393 | 30 630 373 | 27 461 379 | 28 040 417 | 29 803 514 | 31 023 017 | 822 908 | 820 053 | 800 243 | 785 288 |

Segue Tavola VI. — *Classificazione dei viventi e dei morti per gruppi di età.*

FRANCIA.

| GRUPPI di età | POPOLAZIONE | | MEDIA ANNUALE | | | | | |
|--------------------|------------------------------|-------------------|--|---------------------|-----------------------------|---------------------|---------------------|-----------------------------|
| | secondo il censimento del | | degli esposti a morire nei rispettivi gruppi di età | | | dei morti | | |
| | 30 maggio 1886 | 12 aprile 1891 | Novennio 1872-80 | Novennio 1882-90 | Quinquen- nio 1889-93 | Novennio 1872-80 | Novennio 1882-90 | Quinquen- nio 1889-93 |
| Da 0 a 5 anni. . . | 3 489 252 | 3 321 926 | 3 628 864 | 3 604 245 | 3 430 129 | 236 167 | 229 986 | 216 405 |
| » 5 a 10 » . . | 3 397 137 | 3 353 898 | 3 272 285 | 3 407 729 | 3 363 266 | 21 909 | 21 183 | 18 735 |
| » 10 a 15 » . . | 3 340 197 | 3 324 328 | 3 190 036 | 3 346 892 | 3 330 323 | 13 671 | 13 389 | 11 990 |
| » 15 a 20 » . . | 3 213 058 | 3 339 963 | 3 162 157 | 3 222 848 | 3 349 970 | 18 954 | 19 579 | 20 014 |
| » 20 a 25 » . . | 3 583 825 | 3 278 869 | 3 259 415 | 3 597 272 | 3 291 403 | 27 350 | 26 893 | 25 067 |
| » 25 a 30 » . . | 2 707 670 | 2 920 779 | 2 618 293 | 2 720 022 | 2 932 647 | 25 405 | 24 704 | 23 736 |
| » 30 a 35 » . . | 2 586 572 | 2 715 201 | 2 607 216 | 2 599 145 | 2 727 503 | 25 552 | 25 146 | 24 603 |
| » 35 a 40 » . . | 2 542 104 | 2 545 065 | 2 529 486 | 2 555 076 | 2 557 500 | 25 532 | 25 943 | 24 869 |
| » 40 a 45 » . . | 2 368 845 | 2 401 189 | 2 377 374 | 2 383 168 | 2 415 087 | 26 887 | 28 646 | 27 795 |
| » 45 a 50 » . . | 2 235 180 | 2 296 239 | 2 236 664 | 2 250 249 | 2 311 185 | 28 988 | 30 138 | 29 893 |
| » 50 a 55 » . . | 2 034 686 | 2 048 183 | 2 029 968 | 2 052 335 | 2 065 819 | 34 156 | 35 297 | 35 272 |
| » 55 a 60 » . . | 1 803 587 | 1 797 938 | 1 811 828 | 1 824 052 | 1 818 775 | 40 157 | 40 931 | 41 675 |
| » 60 a 65 » . . | 1 570 700 | 1 610 950 | 1 560 063 | 1 597 710 | 1 639 874 | 51 287 | 54 020 | 57 849 |
| » 65 a 70 » . . | 1 241 501 | 1 268 423 | 1 197 755 | 1 272 812 | 1 302 355 | 58 291 | 62 623 | 67 865 |
| » 70 a 75 » . . | 891 408 | 935 267 | 869 761 | 926 894 | 974 810 | 66 782 | 70 973 | 79 086 |
| » 75 a 80 » . . | 545 872 | 577 449 | 537 528 | 577 086 | 614 422 | 61 917 | 62 428 | 73 946 |
| » 80 a 85 » . . | 250 441 | 264 816 | 246 906 | 272 778 | 290 031 | 41 632 | 44 675 | 50 431 |
| » 85 a 90 » . . | 93 064 | 87 691 | 79 709 | 103 189 | 98 660 | 16 639 | 20 251 | 21 938 |
| » 90 in su . . . | 25 279 | 24 557 | 20 788 | 28 414 | 28 494 | 5 141 | 6 271 | 7 375 |
| Età ignota . . . | 10 381 | 20 654 | .. | 10 381 | 20 654 | 16 | .. | .. |
| Totale . . . | 37 930 759 | 38 133 885 | 37 236 096 | 38 352 297 | 38 562 907 | 826 433 | 843 076 | 859 044 |

Segue Tavola VI. — *Classificazione dei viventi e dei morti per gruppi di età.*

SVIZZERA.

| GRUPPI di età | POPOLAZIONE secondo il censimento del | | MEDIA ANNUALE | | | | | |
|--------------------|---|------------------------|--|---------------------|--------------------------|---------------------|---------------------|--------------------------|
| | 31 dicembre 1880 a) | 31 dicembre 1883 b) | degli esposti a morire nei rispettivi gruppi di età | | | dei morti | | |
| | | | Decennio 1871-80 | Ottennio 1881-88 | Quinquen- nio 1889-93 | Decennio 1871-80 | Ottennio 1881-88 | Quinquen- nio 1889-93 |
| Da 0 a 5 anni. . . | 334 555 | 323 553 | 331 031 | 338 286 | 328 180 | 21 942 | 18 465 | 17 232 |
| » 5 a 10 » . . . | 299 225 | 309 479 | 291 172 | 305 182 | 635 096 | 1 843 | 1 661 | 2 637 |
| » 10 a 15 » . . . | 274 488 | 307 047 | 266 213 | 291 234 | | 1 066 | 933 | |
| » 15 a 20 » . . . | 269 752 | 270 890 | 246 611 | 270 996 | 272 028 | 1 421 | 1 349 | 1 420 |
| » 20 a 25 » . . . | 236 300 | 243 474 | 225 933 | 240 736 | 484 100 | 1 806 | 1 698 | 3 386 |
| » 25 a 30 » . . . | 199 082 | 225 406 | 207 081 | 213 086 | | 1 942 | 1 683 | |
| » 30 a 35 » . . . | 193 945 | 188 613 | 196 486 | 192 151 | 358 641 | 2 092 | 1 744 | 3 537 |
| » 35 a 40 » . . . | 192 238 | 175 921 | 185 372 | 185 065 | | 2 183 | 1 972 | |
| » 40 a 45 » . . . | 176 795 | 168 698 | 173 032 | 173 846 | 336 470 | 2 243 | 2 200 | 4 362 |
| » 45 a 50 » . . . | 154 336 | 164 725 | 152 842 | 160 706 | | 2 423 | 2 350 | |
| » 50 a 55 » . . . | 142 178 | 143 788 | 135 652 | 144 360 | 269 063 | 2 884 | 2 753 | 6 227 |
| » 55 a 60 » . . . | 121 692 | 121 592 | 116 923 | 123 335 | | 3 267 | 3 385 | |
| » 60 a 65 » . . . | 94 110 | 104 982 | 94 873 | 101 609 | 199 548 | 3 986 | 4 125 | 9 217 |
| » 65 a 70 » . . . | 70 834 | 81 043 | 72 710 | 78 154 | | 4 561 | 4 432 | |
| » 70 a 75 » . . . | 47 395 | 47 006 | 47 140 | 49 479 | 77 918 | 4 640 | 4 558 | 8 636 |
| » 75 a 80 » . . . | 26 472 | 26 665 | 24 930 | 28 473 | | 3 380 | 3 807 | |
| » 80 a 85 » . . . | 9 832 | 11 147 | 10 422 | 11 607 | 17 590 | 1 965 | 2 237 | 3 534 |
| » 85 a 90 » . . . | 2 435 | 3 206 | 2 754 | 3 215 | | 748 | 789 | |
| » 90 in su. . . . | 438 | 519 | 608 | 570 | .. | 183 | 183 | .. |
| Età ignota | .. | .. | 278 | 3 | | 557 | 6 | |
| Totale | 2 846 102 | 2 917 754 | 2 782 063 | 2 912 093 | 2 978 634 | 65 132 | 60 330 | 60 188 |

a) Popolazione di fatto.

b) Popolazione domiciliata.

Segue Tavola VI. — *Classificazione dei viventi e dei morti per gruppi di età.*

BELGIO.

| GRUPPI. di età | POPOLAZIONE | | MEDIA ANNUALE | | | | | |
|--------------------|-----------------------|---------------------|------------------------------|---------------------|---------------------|---------------------|---------------------|---------------------|
| | secondo il censimento | | degli esposti a morire | | | dei morti | | |
| | del | | nei rispettivi gruppi di età | | | | | |
| | 31 dicembre 1880 | 31 dicembre 1890 | Decennio 1871-80 | Decennio 1881-90 | Triennio 1891-93 | Decennio 1871-80 | Decennio 1881-90 | Triennio 1891-93 |
| Da 0 a 5 anni. . . | 682 611 | 703 179 | 705 214 | 714 109 | 725 792 | 44 866 | 42 427 | 45 225 |
| » 5 a 10 » . . . | 613 244 | 657 277 | 572 931 | 636 924 | 658 970 | 4 305 | 3 326 | 3 386 |
| » 10 a 15 » . . . | 552 909 | 628 993 | 513 496 | 591 892 | 629 937 | 2 162 | 1 882 | 1 888 |
| » 15 a 20 » . . . | 507 905 | 597 025 | 474 934 | 553 827 | 598 499 | 2 764 | 2 723 | 2 948 |
| » 20 a 25 » . . . | 462 974 | 543 552 | 446 034 | 505 031 | 545 390 | 3 590 | 3 536 | 3 675 |
| » 25 a 30 » . . . | 389 975 | 460 611 | 385 062 | 426 877 | 462 304 | 3 396 | 3 167 | 3 385 |
| » 30 a 35 » . . . | 351 729 | 411 596 | 343 213 | 383 255 | 413 289 | 3 426 | 3 183 | 3 385 |
| » 35 a 40 » . . . | 347 960 | 350 198 | 334 307 | 350 742 | 351 907 | 3 582 | 3 326 | 3 418 |
| » 40 a 45 » . . . | 317 944 | 314 468 | 306 050 | 318 023 | 316 364 | 3 481 | 3 633 | 3 793 |
| » 45 a 50 » . . . | 274 719 | 310 142 | 267 601 | 294 334 | 312 138 | 3 619 | 3 806 | 3 993 |
| » 50 a 55 » . . . | 253 069 | 274 838 | 244 286 | 266 102 | 277 291 | 4 229 | 4 296 | 4 906 |
| » 55 a 60 » . . . | 225 321 | 229 434 | 217 656 | 229 915 | 232 254 | 4 744 | 5 075 | 5 640 |
| » 60 a 65 » . . . | 183 740 | 198 504 | 181 465 | 194 341 | 201 914 | 5 793 | 6 438 | 6 820 |
| » 65 a 70 » . . . | 144 476 | 163 833 | 142 933 | 157 838 | 168 178 | 6 934 | 7 369 | 8 690 |
| » 70 a 75 » . . . | 105 335 | 112 067 | 97 675 | 112 865 | 116 776 | 8 172 | 8 328 | 9 418 |
| » 75 a 80 » . . . | 65 252 | 67 671 | 60 964 | 70 360 | 71 929 | 7 481 | 7 799 | 8 517 |
| » 80 a 85 » . . . | 30 435 | 32 564 | 28 336 | 34 439 | 35 677 | 4 838 | 5 880 | 6 226 |
| » 85 a 90 » . . . | 8 374 | 11 134 | 8 681 | 11 099 | 12 657 | 2 231 | 2 691 | 3 047 |
| » 90 in su. . . . | 2 037 | 2 235 | 2 163 | 2 534 | 2 713 | 785 | 798 | 956 |
| Età ignota | .. | .. | .. | 4 | 10 | .. | 8 | 20 |
| Totale | 5 520 009 | 6 069 321 | 5 333 001 | 5 854 511 | 6 133 989 | 120 398 | 119 691 | 129 336 |

Segue Tavola VI. — Classificazione dei viventi e dei morti per gruppi di età.

OLANDA.

| GRUPPI di età | POPOLAZIONE | | MEDIA ANNUALE | | | | | |
|--------------------|-----------------------|---------------------|------------------------------|---------------------|---------------------|---------------------|---------------------|---------------------|
| | secondo il censimento | | degli esposti a morire | | | dei morti | | |
| | del | | nei rispettivi gruppi di età | | | | | |
| | 31 dicembre 1879 | 31 dicembre 1889 | Decennio 1871-80 | Novennio 1881-89 | Triennio 1891-93 | Decennio 1871-80 | Novennio 1881-89 | Triennio 1891-93 |
| Da 0 a 5 anni. . . | 549 233 | 592 903 | 533 174 | 594 961 | 611 687 | 41 111 | 39 004 | 37 568 |
| » 5 a 10 » . . . | 450 459 | 510 250 | 425 246 | 487 904 | 511 606 | 3 350 | 3 102 | 2 712 |
| » 10 a 15 » . . . | 409 377 | 485 709 | 379 078 | 455 963 | 486 505 | 1 696 | 1 540 | 1 592 |
| » 15 a 20 » . . . | 367 215 | 425 584 | 350 151 | 403 218 | 426 626 | 2 041 | 1 932 | 2 083 |
| » 20 a 25 » . . . | 312 805 | 375 613 | 300 091 | 351 641 | 376 766 | 2 540 | 2 278 | 2 305 |
| » 25 a 30 » . . . | 293 306 | 330 137 | 287 634 | 316 486 | 331 260 | 2 428 | 2 146 | 2 246 |
| » 30 a 35 » . . . | 252 474 | 281 188 | 254 530 | 270 826 | 282 285 | 2 539 | 2 233 | 2 193 |
| » 35 a 40 » . . . | 253 113 | 265 981 | 242 014 | 262 025 | 267 155 | 2 707 | 2 373 | 2 347 |
| » 40 a 45 » . . . | 233 685 | 228 274 | 223 769 | 231 701 | 229 508 | 2 637 | 2 515 | 2 469 |
| » 45 a 50 » . . . | 198 696 | 226 165 | 197 690 | 216 485 | 227 471 | 2 638 | 2 609 | 2 613 |
| » 50 a 55 » . . . | 181 030 | 205 239 | 174 590 | 196 989 | 206 893 | 3 080 | 2 859 | 3 308 |
| » 55 a 60 » . . . | 164 389 | 168 454 | 153 602 | 168 585 | 170 341 | 3 444 | 3 507 | 3 809 |
| » 60 a 65 » . . . | 128 023 | 144 797 | 119 612 | 140 272 | 147 152 | 4 003 | 4 362 | 4 710 |
| » 65 a 70 » . . . | 95 306 | 119 628 | 93 735 | 112 414 | 122 659 | 4 470 | 5 024 | 6 063 |
| » 70 a 75 » . . . | 61 126 | 78 779 | 62 178 | 74 298 | 82 032 | 4 956 | 5 157 | 6 506 |
| » 75 a 80 » . . . | 38 498 | 45 030 | 38 180 | 44 692 | 47 888 | 4 419 | 4 548 | 5 716 |
| » 80 a 85 » . . . | 17 278 | 19 061 | 17 095 | 19 985 | 20 895 | 2 848 | 3 272 | 3 668 |
| » 85 a 90 » . . . | 5 315 | 6 865 | 5 389 | 7 020 | 7 741 | 1 237 | 1 551 | 1 719 |
| » 90 in su. . . . | 1 029 | 1 512 | 1 166 | 1 561 | 1 805 | 353 | 482 | 587 |
| Età ignota | 336 | 246 | 17 | 165 | 264 | 31 | 35 | 36 |
| Totale | 4 012 693 | 4 511 415 | 3 858 941 | 4 357 191 | 4 558 539 | 92 528 | 90 529 | 94 250 |

Segue Tavola VI. — *Classificazione dei viventi e dei morti per gruppi di età.*

PRUSSIA.

| GRUPPI di età | POPOLAZIONE secondo il censimento del | | MEDIA ANNUALE | | | | | |
|--------------------|---|---------------------|--|---------------------|---------------------|---------------------|---------------------|---------------------|
| | | | degli esposti a morire nei rispettivi gruppi di età | | | dei morti | | |
| | 1° dicembre 1885 | 1° dicembre 1890 | Novennio 1872-80 | Decennio 1881-90 | Triennio 1891-93 | Novennio 1872-80 | Decennio 1881-90 | Triennio 1891-93 |
| Da 0 a 5 anni. . . | 3 780 175 | 4 028 981 | 3 723 873 | 3 945 658 | 4 196 343 | 324 706 | 330 965 | 334 724 |
| » 5 a 10 » . . . | 3 386 014 | 3 389 083 | 2 996 229 | 3 400 953 | 3 402 021 | 28 317 | 29 877 | 25 875 |
| » 10 a 15 » . . . | 3 014 873 | 3 287 735 | 2 747 592 | 3 020 976 | 3 293 428 | 12 104 | 12 206 | 11 386 |
| » 15 a 20 » . . . | 2 698 648 | 2 905 688 | 2 500 705 | 2 705 014 | 2 912 458 | 13 170 | 12 732 | 13 540 |
| » 20 a 25 » . . . | 2 434 095 | 2 550 368 | 2 225 257 | 2 442 035 | 2 557 724 | 16 873 | 15 880 | 14 712 |
| » 25 a 30 » . . . | 2 181 643 | 2 300 316 | 1 978 714 | 2 189 900 | 2 308 038 | 17 647 | 16 513 | 15 443 |
| » 30 a 35 » . . . | 1 896 546 | 2 079 840 | 1 803 765 | 1 905 456 | 2 088 283 | 18 410 | 17 820 | 16 886 |
| » 35 a 40 » . . . | 1 696 560 | 1 785 676 | 1 609 320 | 1 706 056 | 1 794 434 | 19 640 | 18 992 | 17 517 |
| » 40 a 45 » . . . | 1 549 633 | 1 602 516 | 1 417 647 | 1 559 517 | 1 612 178 | 19 733 | 19 768 | 19 323 |
| » 45 a 50 » . . . | 1 367 772 | 1 437 748 | 1 249 122 | 1 378 024 | 1 447 776 | 20 404 | 20 503 | 20 056 |
| » 50 a 55 » . . . | 1 149 236 | 1 259 835 | 1 153 571 | 1 160 655 | 1 271 665 | 24 361 | 22 837 | 23 660 |
| » 55 a 60 » . . . | 966 886 | 1 013 843 | 956 845 | 980 260 | 1 027 661 | 27 571 | 26 749 | 27 636 |
| » 60 a 65 » . . . | 859 517 | 834 825 | 764 849 | 876 314 | 850 892 | 30 799 | 33 594 | 32 135 |
| » 65 a 70 » . . . | 636 203 | 675 692 | 519 143 | 654 419 | 695 633 | 31 186 | 36 433 | 39 883 |
| » 70 a 75 » . . . | 386 319 | 454 420 | 347 903 | 403 531 | 475 650 | 30 667 | 34 424 | 42 460 |
| » 75 a 80 » . . . | 195 052 | 228 143 | 185 880 | 208 456 | 244 184 | 24 341 | 26 809 | 32 082 |
| » 80 a 85 » . . . | 86 578 | 88 758 | | 94 888 | 98 326 | | 16 620 | 19 136 |
| » 85 a 90 » . . . | 24 805 | 27 619 | 104 804 | 28 258 | 31 385 | 21 049 | 6 907 | 7 532 |
| » 90 in su. . . . | 5 388 | 6 281 | | 6 436 | 7 487 | | 2 098 | 2 413 |
| Età ignota | 2 527 | .. | .. | 2 788 | 225 | .. | 522 | 450 |
| Totale | 28 318 470 | 29 957 367 | 26 285 219 | 28 669 594 | 30 315 791 | 680 978 | 702 249 | 716 849 |

Segue Tavola VI. — *Classificazione dei viventi e dei morti per gruppi di età.*

B A V I E R A .

| GRUPPI di età | POPOLAZIONE secondo il censimento del | | M E D I A A N N U A L E | | | | | |
|------------------------|---|---------------------|--|---------------------|---------------------|---------------------|---------------------|---------------------|
| | 1° dicembre 1885 | 1° dicembre 1890 | degli esposti a morire nei rispettivi gruppi di età | | | dei morti | | |
| | | | Decennio 1871-80 | Decennio 1881-90 | Triennio 1891-93 | Decennio 1871-80 | Decennio 1881-90 | Triennio 1891-93 |
| Da 0 a 5 anni. | 662 486 | 672 019 | 678 593 | 699 357 | 708 034 | 78 346 | 73 741 | 72 031 |
| » 5 a 10 » | 626 831 | 612 814 | 543 106 | 628 991 | 614 810 | 3 732 | 4 319 | 3 992 |
| » 10 a 15 » | 572 710 | 614 333 | 480 606 | 573 580 | 615 247 | 1 532 | 1 740 | 1 828 |
| » 15 a 20 » | 499 779 | 540 512 | 435 934 | 500 833 | 541 723 | 1 888 | 2 107 | 2 421 |
| » 20 a 25 » | 417 869 | 469 568 | 778 712 | 419 264 | 471 035 | 6 224 | 2 789 | 2 934 |
| » 25 a 30 » | 385 374 | 392 227 | | 386 856 | 393 742 | | 2 964 | 3 030 |
| » 30 a 35 » | 345 341 | 366 378 | 688 596 | 346 952 | 367 972 | 7 171 | 3 222 | 3 188 |
| » 35 a 40 » | 332 357 | 326 626 | | 334 153 | 328 314 | | 3 592 | 3 376 |
| » 40 a 45 » | 317 646 | 315 213 | 568 996 | 319 562 | 317 091 | 7 893 | 3 831 | 3 756 |
| » 45 a 50 » | 284 125 | 295 870 | | 286 178 | 297 976 | | 4 107 | 4 212 |
| » 50 a 55 » | 250 518 | 261 252 | 475 744 | 252 914 | 263 785 | 11 288 | 4 792 | 5 066 |
| » 55 a 60 » | 215 167 | 221 324 | | 218 064 | 224 364 | | 5 794 | 6 079 |
| » 60 a 65 » | 189 883 | 182 767 | 330 886 | 193 689 | 186 525 | 16 591 | 7 613 | 7 516 |
| » 65 a 70 » | 145 949 | 146 553 | | 150 395 | 151 138 | | 8 892 | 9 169 |
| » 70 a 75 » | 96 668 | 99 181 | 137 113 | 101 291 | 104 294 | 15 367 | 9 246 | 10 225 |
| » 75 a 80 » | 51 147 | 52 437 | | 55 027 | 56 479 | | 7 761 | 8 085 |
| » 80 a 85 » | 20 159 | 20 344 | 21 517 | 22 376 | 22 915 | 5 073 | 4 434 | 5 143 |
| » 85 a 90 » | 4 135 | 4 840 | | 4 905 | 5 731 | | 1 541 | 1 783 |
| » 90 in su. | 656 | 664 | 805 | 820 | 855 | 351 | 329 | 382 |
| Età ignota | 1 399 | 60 | 38 | 1 407 | 73 | 75 | 75 | 26 |
| Totale | 5 420 199 | 5 594 982 | 5 140 646 | 5 496 614 | 5 672 103 | 155 531 | 152 889 | 154 242 |

Segue Tavola VI. — *Classificazione dei viventi e dei morti per gruppi di età.*

SASSONIA.

| GRUPPI di età | POPOLAZIONE secondo il censimento del | | MEDIA ANNUALE | | | | | |
|--------------------|---|---------------------|--|---------------------|---------------------|---------------------|----------------------------------|---------------------|
| | | | degli esposti a morire nei rispettivi gruppi di età | | | dei morti | | |
| | 1° dicembre 1885 | 1° dicembre 1890 | Novennio 1872-80 | Decennio 1881-90 | Triennio 1891-93 | Novennio 1872-80 | Decennio 1881-90 <i>a)</i> | Triennio 1891-93 |
| Da 0 a 5 anni. | 421 490 | 475 303 | 400 508 | 446 733 | 501 828 | 44 655 | 50 485 | 53 049 |
| » 5 a 10 » . . | 374 359 | 388 621 | 315 415 | 375 743 | 389 931 | 2 350 | 2 767 | 2 619 |
| » 10 a 15 » . . | 334 336 | 374 170 | 288 547 | 334 824 | 374 628 | 873 | 976 | 916 |
| » 15 a 20 » . . | 306 743 | 346 115 | 270 523 | 307 387 | 346 770 | 1 185 | 1 287 | 1 309 |
| » 20 a 25 » . . | 546 477 | 610 915 | 251 785 | 548 382 | 612 747 | 1 770 | 3 811 | 3 664 |
| » 25 a 30 » . . | | | 224 586 | | | 1 871 | | |
| » 30 a 35 » . . | 423 355 | 468 950 | 197 657 | 425 495 | 470 973 | 1 913 | 4 280 | 4 047 |
| » 35 a 40 » . . | | | 172 498 | | | 1 915 | | |
| » 40 a 45 » . . | 318 529 | 349 661 | 151 211 | 320 727 | 351 949 | 1 963 | 4 397 | 4 577 |
| » 45 a 50 » . . | | | 134 282 | | | 2 145 | | |
| » 50 a 55 » . . | 231 713 | 248 272 | 121 240 | 234 460 | 251 110 | 2 501 | 5 495 | 5 675 |
| » 55 a 60 » . . | | | 99 504 | | | 2 849 | | |
| » 60 a 65 » . . | 156 861 | 162 802 | 76 888 | 160 625 | 166 746 | 3 177 | 7 528 | 7 889 |
| » 65 a 70 » . . | | | 53 223 | | | 3 326 | | |
| » 70 a 75 » . . | 58 353 | 67 761 | 35 549 | 61 634 | 71 579 | 3 199 | 6 563 | 7 636 |
| » 75 a 80 » . . | | | 17 566 | | | 2 753 | | |
| » 80 a 85 » . . | 9 534 | 9 852 | 8 390 | 10 627 | 11 135 | 1 840 | 2 186 | 2 566 |
| » 85 a 90 » . . | | | | | | | | |
| » 90 in su. . . . | 253 | 262 | | 302 | 324 | | 98 | 124 |
| Età ignota | .. | .. | .. | 46 | 9 | .. | 92 | 19 |
| Totale | 3 182 003 | 3 502 684 | 2 819 372 | 3 226 985 | 3 549 729 | 80 285 | 89 965 | 94 090 |

a) Per la serie degli anni 1881-90 la statistica ufficiale della Sassonia classifica i morti sino a 21 anni nei gruppi 0-6, 6-10, 10-14 e 14-20. La classificazione dei morti in detto periodo, secondo i gruppi indicati in questo prospetto, si è formata approssimativamente in base alla ripartizione per età risultata per il biennio 1891-92.

Segue Tavola VI. — *Classificazione dei viventi e dei morti per gruppi di età.*

W Ü R T T E M B E R G .

| GRUPPI di età | POPOLAZIONE secondo il censimento del | | M E D I A A N N U A L E | | | | | |
|--------------------|---|---------------------|--|---------------------|---------------------|-----------------------------|---------------------|---------------------|
| | 1° dicembre 1885 | 1° dicembre 1890 | degli esposti a morire nei rispettivi gruppi di età | | | dei morti | | |
| | | | Quinquen- nio 1876-80 | Decennio 1881-90 | Triennio 1891-93 | Quinquen- nio 1876-80 | Decennio 1881-90 | Triennio 1891-93 |
| Da 0 a 5 anni. . . | 250 439 | 245 445 | 279 909 | 262 628 | 257 122 | 31 218 | 24 377 | 23 353 |
| » 5 a 10 » . . . | 245 156 | 235 889 | 225 781 | 245 848 | 236 817 | 1 542 | 1 383 | 1 855 |
| » 10 a 15 » . . . | 224 887 | 239 384 | 198 378 | 225 194 | 239 774 | 595 | 614 | 780 |
| » 15 a 20 » . . . | 186 850 | 200 219 | 165 669 | 187 230 | 200 662 | 678 | 760 | 885 |
| » 20 a 25 » . . . | 145 981 | 161 939 | 141 647 | 146 417 | 162 440 | 874 | 871 | 1 001 |
| » 25 a 30 » . . . | 129 249 | 133 408 | 134 372 | 129 711 | 133 872 | 1 043 | 923 | 928 |
| » 30 a 35 » . . . | 115 316 | 122 400 | 138 985 | 115 818 | 122 866 | 1 190 | 1 004 | 933 |
| » 35 a 40 » . . . | 124 353 | 108 966 | 131 190 | 124 962 | 109 456 | 1 301 | 1 219 | 980 |
| » 40 a 45 » . . . | 124 612 | 117 131 | 111 468 | 125 312 | 117 756 | 1 277 | 1 401 | 1 251 |
| » 45 a 50 » . . . | 109 781 | 116 212 | 94 633 | 110 518 | 116 969 | 1 346 | 1 474 | 1 515 |
| » 50 a 55 » . . . | 86 426 | 100 833 | 86 930 | 87 249 | 101 758 | 1 600 | 1 646 | 1 850 |
| » 55 a 60 » . . . | 74 387 | 77 203 | 77 768 | 75 388 | 78 273 | 2 176 | 2 002 | 2 140 |
| » 60 a 65 » . . . | 65 431 | 63 213 | 64 735 | 66 727 | 64 496 | 2 490 | 2 592 | 2 567 |
| » 65 a 70 » . . . | 50 246 | 51 181 | 50 809 | 51 737 | 52 753 | 3 178 | 2 982 | 3 145 |
| » 70 a 75 » . . . | 33 439 | 53 012 | 34 668 | 55 498 | 56 091 | 3 176 | 5 787 | 6 158 |
| » 75 a 80 » . . . | 19 166 | | 17 520 | | | 2 440 | | |
| » 80 a 85 » . . . | 7 603 | 9 845 | 8 037 | 10 270 | 11 092 | 1 734 | 2 094 | 2 494 |
| » 85 a 90 » . . . | 1 620 | | | | | | | |
| » 90 in su. . . . | 243 | 242 | | 296 | 303 | | 108 | 122 |
| Età ignota | .. | .. | .. | .. | .. | .. | .. | .. |
| Totale | 1 995 185 | 2 036 522 | 1 962 499 | 2 020 803 | 2 062 500 | 57 858 | 51 237 | 51 957 |

Segue Tavola VI. — Classificazione dei viventi e dei morti per gruppi di età.

a) AUSTRIA.

| GRUPPI di età | POPOLAZIONE secondo il censimento del | | M E D I A A N N U A L E | | | | | |
|--------------------|---|---------------------|--|---------------------|-----------------------------|---------------------|---------------------|-----------------------------|
| | 31 dicembre 1880 | 31 dicembre 1890 | degli esposti a morire nei rispettivi gruppi di età | | | dei morti | | |
| | | | Decennio 1871-80 | Decennio 1881-90 | Qua- driennio 1891-94 | Decennio 1871-80 | Decennio 1881-90 | Qua- driennio 1891-94 |
| Da 0 a 5 anni | 2 914 830 | 3 071 725 | 2 958 129 | 3 156 791 | 3 233 976 | 327 219 | 327 025 | 324 502 |
| » 5 a 10 » . | 2 421 696 | 2 633 211 | 2 339 055 | 2 541 507 | 2 646 492 | 31 769 | 28 106 | 26 563 |
| » 10 a 15 » . . | 2 191 681 | 2 455 514 | 2 121 543 | 2 329 792 | 2 461 565 | 13 285 | 12 387 | 12 102 |
| » 15 a 20 » . . | 2 086 186 | 2 269 512 | 2 004 086 | 2 184 954 | 2 276 906 | 14 112 | 14 209 | 14 788 |
| » 20 a 30 » . . | 3 588 816 | 3 878 632 | 3 521 432 | 3 751 029 | 3 895 161 | 35 824 | 34 611 | 33 058 |
| » 30 a 40 » . . | 2 969 307 | 3 135 036 | 2 916 172 | 3 069 085 | 3 151 113 | 36 804 | 33 826 | 32 154 |
| » 40 a 50 » . . | 2 450 404 | 2 592 527 | 2 404 774 | 2 541 202 | 2 611 087 | 40 347 | 39 475 | 37 119 |
| » 50 a 60 » . . | 1 838 486 | 1 974 886 | 1 802 846 | 1 931 336 | 1 999 156 | 51 253 | 49 301 | 48 540 |
| » 60 a 70 » . . | 1 177 855 | 1 247 585 | 1 108 731 | 1 244 965 | 1 279 304 | 58 062 | 64 490 | 63 438 |
| » 70 a 80 » . . | 428 562 | 541 367 | 404 413 | 512 059 | 572 022 | 46 306 | 54 190 | 61 311 |
| » 80 a 90 » . . | 71 962 | 90 155 | 71 005 | 90 890 | 101 174 | 15 870 | 19 664 | 22 037 |
| » 90 in su. . . . | 4 459 | 5 263 | 5 268 | 5 765 | 6 308 | 1 697 | 1 811 | 2 089 |
| Età ignota | .. | .. | .. | 78 | 63 | 284 | 156 | 127 |
| Totale | 22 144 244 | 23 895 413 | 21 657 454 | 23 359 453 | 24 234 327 | 672 832 | 679 251 | 677 828 |

a) Compresi i militari tanto nella popolazione quanto nei morti.

Segue Tavola VI. — *Classificazione dei viventi e dei morti per gruppi di età.*

UNGHERIA (Regno) a).

| GRUPPI DI ETÀ | POPOLAZIONE | ESPOSTI A MORIRE | MEDIA ANNUALE |
|-------------------------|--|---|--------------------------------------|
| | secondo il censimento del 31 dicembre 1890 | nei rispettivi gruppi di età nel triennio 1891-93 | dei morti nel triennio 1891-93 |
| Da 0 a 5 anni | 2 450 167 | 2 603 817 | 307 299 |
| » 5 a 10 » | 2 131 645 | 2 150 581 | 37 873 |
| » 10 a 15 » | 1 820 117 | 1 826 803 | 13 372 |
| » 15 a 20 » | 1 514 468 | 1 521 169 | 13 403 |
| » 20 a 25 » | 1 374 056 | 1 381 142 | 14 172 |
| » 25 a 30 » | 1 341 893 | 1 349 047 | 14 309 |
| » 30 a 35 » | 1 289 979 | 1 296 701 | 13 443 |
| » 35 a 40 » | 1 094 592 | 1 101 915 | 14 645 |
| » 40 a 45 » | 1 024 748 | 1 031 842 | 14 188 |
| » 45 a 50 » | 851 651 | 859 956 | 16 609 |
| » 50 a 60 » | 1 369 489 | 1 388 413 | 37 847 |
| » 60 in su | 1 190 726 | 1 234 640 | 87 829 |
| Età ignota | 10 258 | 10 258 | .. |
| Totale | 17 463 789 | 17 756 284 | 584 989 |

a) Compresi i militari.

Segue Tavola VI. — *Classificazione dei viventi e dei morti per gruppi di età.*

INGHILTERRA E GALLES.

| GRUPPI di età | POPOLAZIONE secondo il censimento del | | M E D I A A N N U A L E | | | | | |
|------------------------|---|------------------|--|---------------------|---------------------|------------------------------|---------------------|---------------------|
| | 4 aprile 1881 | 5 aprile 1891 | degli esposti a morire nei rispettivi gruppi di età | | | dei morti | | |
| | | | Quin- dicennio 1866-80 | Decennio 1881-90 | Triennio 1891-93 | Quindi- cennio 1866-80 | Decennio 1881-90 | Triennio 1891-93 |
| Da 0 a 5 anni. | 3 520 864 | 3 553 490 | 3 399 082 | 3 637 676 | 3 658 986 | 206 024 | 200 998 | 210 992 |
| » 5 a 10 » | 3 147 396 | 3 395 178 | 2 936 544 | 3 279 944 | 3 403 378 | 19 166 | 17 314 | 16 399 |
| » 10 a 15 » | 2 800 331 | 3 223 567 | 2 617 168 | 3 016 493 | 3 228 053 | 9 766 | 9 087 | 8 971 |
| » 15 a 20 » | 2 547 232 | 2 950 865 | 2 370 204 | 2 755 028 | 2 957 080 | 12 763 | 11 957 | 12 429 |
| » 20 a 25 » | 2 328 226 | 2 646 412 | 2 174 197 | 2 494 293 | 2 653 434 | 15 408 | 13 949 | 14 043 |
| » 25 a 35 » | 3 793 461 | 4 377 728 | 3 582 941 | 4 100 972 | 4 393 768 | 31 849 | 30 755 | 32 080 |
| » 35 a 45 » | 2 940 753 | 3 328 806 | 2 772 940 | 3 152 671 | 3 348 650 | 33 972 | 35 784 | 39 688 |
| » 45 a 55 » | 2 173 446 | 2 496 874 | 2 103 546 | 2 355 084 | 2 520 039 | 35 916 | 39 848 | 46 331 |
| » 55 a 65 » | 1 534 086 | 1 657 003 | 1 459 139 | 1 620 539 | 1 685 865 | 43 338 | 49 990 | 57 725 |
| » 65 a 75 » | 852 424 | 989 862 | 834 026 | 950 919 | 1 025 265 | 50 417 | 59 552 | 70 807 |
| » 75 a 85 » | 298 072 | 339 014 | 304 639 | 340 375 | 364 229 | 39 382 | 43 664 | 50 431 |
| » 85 in su. | 38 148 | 43 726 | 43 621 | 46 726 | 50 039 | 11 389 | 11 579 | 12 626 |
| Età ignota | .. | .. | .. | .. | .. | .. | .. | .. |
| Totale | 25 974 439 | 29 002 525 | 24 598 047 | 27 750 720 | 29 288 786 | 509 390 | 524 477 | 572 522 |

Segue Tavola VI. — *Classificazione dei viventi e dei morti per gruppi di età.*

SCOTIA.

| GRUPPI di età | POPOLAZIONE secondo il censimento del | | MEDIA ANNUALE | | | | | |
|------------------------|---|------------------|--|---------------------|---------------------|---------------------|---------------------|---------------------|
| | 4 aprile 1881 | 5 aprile 1891 | degli esposti a morire nei rispettivi gruppi di età | | | dei morti | | |
| | | | Decennio 1871-80 | Decennio 1881-90 | Triennio 1891-93 | Decennio 1871-80 | Decennio 1881-90 | Triennio 1891-93 |
| Da 0 a 5 anni. | 510 591 | 502 391 | 497 006 | 519 456 | 515 810 | 27 800 | 25 930 | 26 838 |
| » 5 a 10 » | 450 024 | 477 594 | 429 255 | 465 330 | 478 986 | 3 701 | 3 041 | 2 783 |
| » 10 a 15 » | 404 991 | 452 240 | 389 554 | 429 520 | 453 078 | 2 030 | 1 807 | 1 675 |
| » 15 a 20 » | 378 270 | 418 389 | 358 225 | 399 535 | 419 561 | 2 564 | 2 410 | 2 344 |
| » 20 a 25 » | 343 691 | 363 620 | 319 464 | 354 970 | 364 882 | 2 815 | 2 628 | 2 523 |
| » 25 a 30 » | 288 535 | 312 631 | 272 963 | 301 827 | 313 877 | 2 563 | 2 487 | 2 492 |
| » 30 a 35 » | 237 182 | 270 401 | 229 901 | 254 953 | 271 627 | 2 353 | 2 321 | 2 452 |
| » 35 a 40 » | 211 768 | 237 417 | 201 729 | 225 772 | 238 710 | 2 407 | 2 357 | 2 586 |
| » 40 a 45 » | 196 418 | 205 167 | 187 247 | 202 023 | 206 477 | 2 412 | 2 459 | 2 620 |
| » 45 a 50 » | 162 173 | 182 638 | 156 002 | 173 698 | 184 058 | 2 464 | 2 585 | 2 841 |
| » 50 a 55 » | 147 407 | 162 560 | 142 440 | 156 434 | 164 234 | 2 778 | 2 903 | 3 348 |
| » 55 a 60 » | 113 202 | 123 953 | 110 539 | 120 126 | 125 776 | 2 878 | 3 098 | 3 646 |
| » 60 a 65 » | 105 354 | 113 550 | 103 629 | 111 324 | 115 725 | 3 521 | 3 744 | 4 351 |
| » 65 a 70 » | 72 757 | 79 201 | 71 929 | 77 894 | 81 400 | 3 566 | 3 831 | 4 398 |
| » 70 a 75 » | 55 357 | 60 718 | 56 909 | 60 054 | 63 173 | 4 018 | 4 034 | 4 910 |
| » 75 a 80 » | 32 546 | 35 691 | 32 503 | 35 933 | 37 769 | 3 629 | 3 630 | 4 156 |
| » 80 a 85 » | 18 120 | 18 899 | 18 352 | 19 969 | 20 517 | 2 716 | 2 921 | 3 236 |
| » 85 a 90 » | 5 398 | 6 504 | 6 143 | 6 699 | 7 324 | 1 454 | 1 497 | 1 641 |
| » 90 in su. | 1 789 | 2 083 | 2 182 | 2 264 | 2 456 | 687 | 658 | 746 |
| Età ignota | .. | .. | 20 | 8 | 5 | 39 | 17 | 10 |
| Totale | 3 735 573 | 4 025 647 | 3 585 992 | 3 917 789 | 4 065 445 | 76 395 | 74 358 | 79 596 |

Segue Tavola VI. — *Classificazione dei viventi e dei morti per gruppi di età.*

IRLANDA a).

| GRUPPI di età | POPOLAZIONE | | MEDIA ANNUALE | | |
|-------------------------|-----------------------|----------------------|---------------------|---------------------|---------------------|
| | secondo il censimento | | dei morti | | |
| | del 4 aprile 1881 | del 5 aprile 1891 | Decennio 1871-80 | Decennio 1881-90 | Triennio 1891-93 |
| Da 0 a 5 anni | 575 983 | 470 373 | 23 718 | 18 833 | 17 306 |
| » 5 a 10 » | 621 637 | 508 772 | 3 645 | 2 910 | 2 220 |
| » 10 a 15 » | 616 370 | 549 922 | 2 312 | 2 148 | 1 894 |
| » 15 a 20 » | 558 956 | 549 908 | 3 162 | 3 165 | 3 015 |
| » 20 a 25 » | 477 296 | 444 502 | 3 372 | 3 457 | 3 394 |
| » 25 a 35 » | 633 782 | 598 058 | 5 893 | 5 591 | 5 645 |
| » 35 a 45 » | 558 776 | 488 112 | 5 682 | 5 399 | 5 169 |
| » 45 a 55 » | 443 055 | 458 623 | 6 557 | 6 696 | 7 008 |
| » 55 a 65 » | 364 120 | 334 141 | 10 999 | 9 999 | 10 053 |
| » 65 a 75 » | 213 571 | 191 209 | 14 065 | 13 068 | 12 737 |
| » 75 a 85 » | 93 675 | 90 208 | 12 580 | 12 340 | 12 549 |
| » 85 a 95 » | 12 508 | 17 100 | 3 826 | 4 064 | 4 604 |
| » 95 in su | 2 111 | 2 036 | 808 | 646 | 694 |
| Età ignota | 2 996 | 1 786 | 57 | .. | .. |
| Totale | 5 174 836 | 4 704 750 | 96 676 | 88 316 | 86 288 |

a) L'ipotesi che il numero degli individui di una data età esposti a morire entro l'anno, sia eguale al numero dei viventi di quella età in principio d'anno, accresciuto della metà dei morti durante l'anno e della stessa età, vale per gli Stati nei quali la popolazione è in aumento ma non per l'Irlanda dove i censimenti segnano una diminuzione progressiva. In quest'ultimo caso non si può più supporre che i vuoti fatti dalla morte in una data classe d'età sieno colmati dalla generazione più numerosa dell'anno successivo. Al contrario queste generazioni si vanno sempre più restringendo perchè diminuiscono le nascite, mentre cresce l'emigrazione all'estero.

Per queste ragioni si sono calcolati per l'Irlanda i quozienti di mortalità specifici delle varie classi di età, confrontando i morti colle cifre dei viventi coetanei date dal censimento, senza aumentare queste ultime della metà delle cifre dei morti.

Segue Tavola VI. — *Classificazione dei viventi e dei morti per gruppi di età.*

SVEZIA.

| GRUPPI di età | POPOLAZIONE | | MEDIA ANNUALE | | | | | |
|------------------------|------------------------------|---------------------|--|---------------------|---------------------|---------------------|---------------------|---------------------|
| | secondo il censimento del | | degli esposti a morire nei rispettivi gruppi di età | | | dei morti | | |
| | 31 dicembre 1880 | 31 dicembre 1890 | Decennio 1871-80 | Decennio 1881-90 | Triennio 1891-93 | Decennio 1871-80 | Decennio 1881-90 | Triennio 1891-93 |
| Da 0 a 5 anni. | 562 704 | 582 605 | 549 500 | 586 440 | 586 167 | 27 990 | 24 996 | 22 938 |
| » 5 a 10 » | 486 116 | 523 091 | 475 030 | 505 043 | 535 966 | 4 017 | 3 895 | 3 614 |
| » 10 a 15 » | 439 424 | 487 620 | 462 378 | 459 957 | 490 111 | 1 928 | 1 849 | 1 835 |
| » 15 a 20 » | 451 899 | 452 759 | 425 277 | 430 272 | 438 647 | 1 911 | 1 943 | 2 060 |
| » 20 a 25 » | 393 118 | 348 785 | 361 607 | 392 791 | 348 386 | 2 247 | 2 307 | 2 153 |
| » 25 a 30 » | 323 689 | 347 130 | 311 006 | 343 537 | 344 145 | 2 188 | 2 185 | 2 190 |
| » 30 a 35 » | 288 182 | 317 328 | 282 578 | 298 823 | 320 722 | 2 154 | 2 000 | 2 187 |
| » 35 a 40 » | 272 964 | 277 000 | 268 117 | 271 113 | 281 931 | 2 317 | 2 045 | 2 157 |
| » 40 a 45 » | 246 878 | 253 263 | 253 315 | 252 021 | 257 958 | 2 493 | 2 208 | 2 222 |
| » 45 a 50 » | 242 069 | 241 645 | 240 492 | 238 644 | 239 322 | 2 752 | 2 431 | 2 381 |
| » 50 a 55 » | 220 251 | 216 844 | 221 005 | 222 861 | 219 379 | 3 233 | 2 842 | 2 775 |
| » 55 a 60 » | 210 415 | 208 280 | 183 470 | 206 132 | 211 914 | 3 584 | 3 565 | 3 656 |
| » 60 a 65 » | 158 739 | 180 893 | 140 625 | 180 920 | 181 024 | 3 951 | 4 505 | 4 475 |
| » 65 a 70 » | 116 447 | 160 649 | 103 448 | 138 876 | 162 483 | 4 395 | 5 206 | 6 252 |
| » 70 a 75 » | 73 297 | 105 733 | 72 844 | 92 908 | 114 583 | 4 803 | 5 453 | 6 921 |
| » 75 a 80 » | 47 819 | 62 400 | 45 991 | 54 353 | 68 304 | 4 700 | 5 057 | 6 647 |
| » 80 a 85 » | 22 225 | 27 021 | 22 266 | 26 481 | 31 441 | 3 392 | 3 867 | 4 721 |
| » 85 a 90 » | 7 726 | 9 837 | 6 731 | 9 392 | 10 919 | 1 550 | 2 040 | 2 460 |
| » 90 in su | 1 496 | 2 098 | 1 296 | 2 217 | 2 563 | 442 | 718 | 838 |
| Età ignota | 210 | .. | 47 | 24 | 16 | 93 | 48 | 31 |
| Totale | 4 565 668 | 4 784 981 | 4 427 023 | 4 712 805 | 4 845 981 | 80 140 | 79 160 | 82 508 |

Segue Tavola VI. — *Classificazione dei viventi e dei morti per gruppi di età.*

NORVEGIA.

| GRUPPI di età | POPOLAZIONE secondo il censimento del | | MEDIA ANNUALE | | | |
|-------------------------|---|--------------------|--|---------------------|---------------------|---------------------|
| | 31 dicembre 1875 | 1° gennaio 1891 | degli esposti a morire nei rispettivi gruppi di età | | dei morti | |
| | | | Decennio 1871-80 | Decennio 1881-90 | Decennio 1871-80 | Decennio 1881-90 |
| Da 0 a 5 anni | 226 176 | 261 426 | 231 339 | 254 860 | 9 717 | 10 368 |
| » 5 a 10 » | 201 757 | 234 400 | 202 703 | 224 392 | 1 325 | 1 746 |
| » 10 a 15 » | 197 201 | 216 484 | 197 931 | 210 532 | 801 | 949 |
| » 15 a 20 » | 179 845 | 183 264 | 183 882 | 182 642 | 1 004 | 1 034 |
| » 20 a 25 » | 155 316 | 148 926 | 160 330 | 151 637 | 1 180 | 1 162 |
| » 25 a 30 » | 127 994 | 135 509 | 131 284 | 133 544 | 1 048 | 1 079 |
| » 30 a 35 » | 110 025 | 123 728 | 112 197 | 119 648 | 894 | 973 |
| » 35 a 40 » | 96 484 | 114 808 | 98 062 | 109 160 | 904 | 920 |
| » 40 a 45 » | 95 180 | 100 083 | 96 542 | 98 874 | 924 | 852 |
| » 45 a 50 » | 94 199 | 90 803 | 95 353 | 92 378 | 1 026 | 886 |
| » 50 a 55 » | 86 556 | 78 692 | 87 546 | 81 839 | 1 152 | 1 050 |
| » 55 a 60 » | 70 611 | 75 388 | 71 516 | 74 437 | 1 231 | 1 284 |
| » 60 a 65 » | 51 691 | 71 914 | 52 532 | 65 987 | 1 325 | 1 628 |
| » 65 a 70 » | 38 184 | 61 282 | 39 083 | 54 514 | 1 527 | 1 864 |
| » 70 a 75 » | 31 320 | 44 158 | 32 328 | 40 830 | 1 816 | 1 904 |
| » 75 a 80 » | 22 363 | 25 642 | 23 423 | 25 500 | 1 966 | 1 902 |
| » 80 a 85 » | 12 647 | 12 741 | 13 521 | 13 586 | 1 663 | 1 754 |
| » 85 a 90 » | 4 822 | 5 787 | 5 320 | 6 051 | 980 | 1 171 |
| » 90 in su | 1 633 | 1 920 | 1 880 | 2 120 | 461 | 597 |
| Età ignota | 2 896 | 1 719 | 29 | 2 126 | 58 | 28 |
| Totale | 1 806 900 | 1 988 674 | 1 836 801 | 1 944 657 | 31 002 | 33 151 |

Segue Tavola VI. — Classificazione dei viventi e dei morti per gruppi di età.

DANIMARCA (non comprese le Farøe e l'Islanda).

| GRUPPI di età | POPOLAZIONE | | MEDIA ANNUALE | | | | | |
|--------------------|------------------------------|---------------------|--|---------------------|-----------------------------|---------------------|---------------------|-----------------------------|
| | secondo il censimento del | | degli esposti a morire nei rispettivi gruppi di età | | | dei morti | | |
| | 1° febbraio 1880 | 1° febbraio 1890 | Decennio 1871-80 | Novennio 1881-89 | Quinquen- nio 1890-94 | Decennio 1871-80 | Novennio 1881-89 | Quinquen- nio 1890-94 |
| Da 0 a 5 anni. . . | 252 938 | 277 606 | 245 491 | 271 781 | 284 576 | 12 101 | 13 018 | 13 939 |
| » 5 a 10 » . . . | 214 414 | 251 560 | 204 795 | 233 834 | 252 570 | 1 690 | 1 693 | 2 020 |
| » 10 a 15 » . . . | 197 697 | 226 536 | 191 376 | 212 635 | 227 129 | 1 011 | 1 035 | 1 185 |
| » 15 a 20 » . . . | 176 620 | 195 096 | 171 821 | 186 356 | 195 634 | 981 | 996 | 1 075 |
| » 20 a 25 » . . . | 168 330 | 170 578 | 158 624 | 170 004 | 171 099 | 1 107 | 1 100 | 1 041 |
| » 25 a 30 » . . . | 147 495 | 152 669 | 141 596 | 150 601 | 153 143 | 1 012 | 1 038 | 948 |
| » 30 a 35 » . . . | 126 983 | 148 067 | 124 292 | 138 034 | 148 578 | 1 004 | 1 017 | 1 022 |
| » 35 a 40 » . . . | 118 125 | 131 703 | 115 748 | 125 425 | 132 242 | 1 075 | 1 021 | 1 078 |
| » 40 a 45 » . . . | 107 479 | 112 887 | 105 527 | 110 706 | 113 432 | 1 093 | 1 046 | 1 090 |
| » 45 a 50 » . . . | 96 585 | 105 990 | 98 319 | 101 861 | 106 570 | 1 218 | 1 146 | 1 159 |
| » 50 a 55 » . . . | 88 723 | 95 007 | 87 754 | 92 527 | 95 697 | 1 489 | 1 324 | 1 381 |
| » 55 a 60 » . . . | 84 004 | 81 291 | 77 600 | 83 451 | 82 138 | 1 701 | 1 606 | 1 695 |
| » 60 a 65 » . . . | 68 907 | 70 493 | 63 612 | 70 729 | 71 514 | 1 904 | 2 059 | 2 042 |
| » 65 a 70 » . . . | 49 526 | 63 919 | 48 792 | 57 946 | 65 289 | 2 185 | 2 446 | 2 741 |
| » 70 a 75 » . . . | 33 711 | 44 692 | 32 833 | 40 454 | 46 279 | 2 407 | 2 506 | 3 174 |
| » 75 a 80 » . . . | 22 432 | 25 217 | 21 586 | 24 986 | 26 664 | 2 173 | 2 324 | 2 894 |
| » 80 a 85 » . . . | 9 721 | 11 891 | 9 711 | 11 711 | 12 915 | 1 523 | 1 810 | 2 049 |
| » 85 a 90 » . . . | 3 440 | 4 559 | 3 563 | 4 453 | 5 119 | 747 | 909 | 1 120 |
| » 90 in su. . . . | 802 | 991 | 908 | 1 059 | 1 185 | 275 | 328 | 389 |
| Età ignota | 1 107 | 1 628 | .. | 1 367 | 1 628 | .. | .. | .. |
| Totale | 1 969 039 | 2 172 380 | 1 903 948 | 2 089 920 | 2 193 401 | 36 696 | 38 422 | 42 042 |

Segue Tavola VI. — *Classificazione dei viventi e dei morti per gruppi di età.*

FINLANDIA.

| GRUPPI di età | POPOLAZIONE secondo il censimento del | | MEDIA ANNUALE | | | | | |
|--------------------|---|---------------------|--|---------------------|--------------------|---------------------|---------------------|--------------------|
| | 31 dicembre 1880 | 31 dicembre 1890 | degli esposti a morire nei rispettivi gruppi di età | | | dei morti | | |
| | | | Decennio 1871-80 | Decennio 1881-90 | Biennio 1891-92 | Decennio 1871-80 | Decennio 1881-90 | Biennio 1891-92 |
| Da 0 a 5 anni. . . | 289 022 | 324 543 | 266 127 | 316 930 | 336 281 | 19 871 | 20 294 | 23 476 |
| » 5 a 10 » . . . | 239 907 | 276 702 | 219 397 | 259 576 | 278 323 | 2 034 | 2 541 | 3 242 |
| » 10 a 15 » . . . | 184 263 | 250 217 | 182 105 | 217 771 | 250 886 | 893 | 1 059 | 1 338 |
| » 15 a 20 » . . . | 192 593 | 228 168 | 182 881 | 210 893 | 228 811 | 965 | 1 024 | 1 286 |
| » 20 a 25 » . . . | 174 515 | 176 018 | 167 412 | 175 887 | 176 674 | 1 175 | 1 240 | 1 311 |
| » 25 a 30 » . . . | 164 710 | 181 021 | 157 104 | 173 485 | 181 670 | 1 188 | 1 237 | 1 298 |
| » 30 a 35 » . . . | 147 371 | 159 873 | 137 774 | 154 253 | 160 529 | 1 180 | 1 259 | 1 311 |
| » 35 a 40 » . . . | 138 309 | 150 869 | 125 007 | 145 243 | 151 535 | 1 183 | 1 306 | 1 332 |
| » 40 a 45 » . . . | 115 478 | 134 232 | 112 011 | 125 534 | 134 929 | 1 150 | 1 346 | 1 394 |
| » 45 a 50 » . . . | 96 630 | 123 832 | 95 737 | 110 897 | 124 567 | 1 204 | 1 330 | 1 471 |
| » 50 a 55 » . . . | 92 845 | 101 240 | 86 544 | 97 772 | 102 078 | 1 457 | 1 458 | 1 675 |
| » 55 a 60 » . . . | 79 153 | 81 889 | 69 982 | 81 435 | 82 807 | 1 652 | 1 826 | 1 836 |
| » 60 a 65 » . . . | 61 323 | 73 379 | 52 583 | 68 487 | 74 620 | 1 862 | 2 269 | 2 481 |
| » 65 a 70 » . . . | 40 711 | 56 246 | 38 352 | 49 745 | 57 753 | 1 856 | 2 532 | 3 013 |
| » 70 a 75 » . . . | 22 452 | 35 548 | 23 145 | 30 184 | 37 112 | 1 967 | 2 367 | 3 128 |
| » 75 a 80 » . . . | 13 882 | 17 414 | 13 123 | 16 557 | 18 639 | 1 651 | 1 816 | 2 450 |
| » 80 a 85 » . . . | 5 599 | 6 275 | 4 959 | 6 477 | 6 927 | 904 | 1 120 | 1 305 |
| » 85 a 90 » . . . | 1 677 | 2 119 | 1 507 | 2 140 | 2 399 | 304 | 484 | 561 |
| » 90 in su. . . . | 342 | 555 | 312 | 509 | 650 | 78 | 121 | 192 |
| Età ignota | .. | .. | .. | .. | .. | .. | .. | .. |
| Totale | 2 060 782 | 2 380 140 | 1 936 062 | 2 243 775 | 2 407 190 | 42 574 | 46 629 | 54 100 |

Segue Tavola VI. — *Classificazione dei viventi e dei morti per gruppi di età.*

| GRUPPI di età | RUSSIA EUROPEA (non compresa la Polonia) | ROMANIA | GRECIA | | | |
|------------------------------|---|-------------------------------|---|--|-----------|--------|
| | Media annuale dei morti | Media annuale dei morti | POPOLAZIONE secondo il censimento del 1879 | M E D I A A N N U A L E | | |
| | | Decennio 1881-90 a) | | degli esposti a morire nei rispettivi gruppi di età — decennio 1871-80 | dei morti | |
| Quinquennio 1890-94 a) | Decennio 1881-90 a) | | Decennio 1871-80 | Quinquennio 1881-85 | | |
| Da 0 a 5 anni . . . | 1 953 518 | 65 754 | 249 731 | 240 624 | 11 388 | 12 989 |
| » 5 a 10 » . . . | 161 720 | 9 346 | 212 578 | 205 907 | 2 113 | 2 535 |
| » 10 a 15 » . . . | 58 648 | 7 092 | 186 526 | 175 226 | 1 132 | 1 354 |
| » 15 a 20 » . . . | 74 863 | | 163 024 | 155 493 | 1 045 | 1 237 |
| » 20 a 25 » . . . | 63 228 | 8 501 | 122 527 | 129 039 | 1 078 | 1 268 |
| » 25 a 30 » . . . | 66 066 | | 141 955 | 129 903 | 1 145 | 1 228 |
| » 30 a 35 » . . . | 60 221 | 8 371 | 109 675 | 121 941 | 1 122 | 1 175 |
| » 35 a 40 » . . . | 67 433 | | 124 193 | 105 852 | 1 123 | 1 219 |
| » 40 a 45 » . . . | 65 103 | 8 966 | 88 298 | 88 799 | 1 098 | 1 261 |
| » 45 a 50 » . . . | 71 813 | | 77 308 | 65 014 | 1 087 | 1 229 |
| » 50 a 55 » . . . | 74 001 | 8 995 | 41 415 | 50 401 | 1 083 | 1 240 |
| » 55 a 60 » . . . | 91 310 | | 49 608 | 43 622 | 1 244 | 1 303 |
| » 60 a 65 » . . . | 104 442 | 9 394 | 28 102 | 34 382 | 1 304 | 1 393 |
| » 65 a 70 » . . . | 103 119 | | 28 679 | 24 709 | 1 319 | 1 398 |
| » 70 a 75 » . . . | 91 984 | 6 572 | 12 630 | 16 660 | 1 201 | 1 378 |
| » 75 a 80 » . . . | 63 212 | | 10 450 | 9 263 | 1 006 | 1 072 |
| » 80 a 85 » . . . | 35 015 | 2 749 | 3 115 | 4 488 | 777 | 854 |
| » 85 a 90 » . . . | 16 002 | | 2 143 | 2 292 | 464 | 450 |
| » 90 in su | 10 782 | 1 179 | 1 353 | 1 617 | 475 | 456 |
| Età ignota | 2 216 | 114 | 457 | .. | .. | .. |
| Totale | 3 234 696 | 187 033 | 1 653 767 | 1 605 232 | 31 204 | 35 039 |

a) Manca la classificazione per età della popolazione.

Segue Tavola VI. — Classificazione dei viventi e dei morti per gruppi di età.

| GRUPPI di età | BULGARIA. | | | SERBIA | SPAGNA. | | |
|------------------------|---|---|---|--|--|---|---|
| | POPOLAZIONE secondo il censimento del 1° gennaio 1888 | MEDIA ANNUALE | | Media annuale dei morti — Triennio 1888-90 a) | POPOLAZIONE secondo il censimento del 1877 | MEDIA ANNUALE | |
| | | degli esposti a morire nei rispettivi gruppi di età — Qua- driennio 1888-91 | dei morti — Qua- driennio 1888-91 | | | degli esposti a morire nei rispettivi gruppi di età — Quin- quennio 1878-82 | dei morti — Quin- quennio 1878-82 |
| Da 0 a 5 anni. | 537 002 | 551 643 | 29 282 | 24 469 | 2 071 858 | 2 231 815 | 252 496 |
| » 5 a 10 » | 426 202 | 428 910 | 5 415 | 2 962 | 1 695 507 | 1 706 835 | 15 551 |
| » 10 a 15 » | 341 913 | 342 946 | 2 066 | 1 541 | 1 666 152 | 1 679 528 | 7 805 |
| » 15 a 20 » | 264 478 | 265 506 | 2 056 | 2 118 | 1 505 603 | 1 520 120 | 11 307 |
| » 20 a 25 » | 177 096 | 178 244 | 2 296 | 2 299 | 1 414 634 | 1 423 189 | 14 249 |
| » 25 a 30 » | 187 614 | 188 695 | 2 161 | 2 293 | 1 313 521 | 1 320 437 | 13 353 |
| » 30 a 35 » | 176 577 | 177 580 | 2 006 | 1 765 | 2 307 242 | 2 304 197 | 26 257 |
| » 35 a 40 » | 208 229 | 209 308 | 2 157 | 2 094 | | | |
| » 40 a 45 » | 181 501 | 182 569 | 2 136 | 1 714 | 1 931 818 | 1 983 263 | 29 360 |
| » 45 a 50 » | 158 248 | 159 242 | 1 987 | 1 939 | | | |
| » 50 a 55 » | 116 524 | 117 496 | 1 944 | 1 605 | 1 547 424 | 1 653 727 | 40 792 |
| » 55 a 60 » | 86 643 | 87 448 | 1 610 | 1 950 | | | |
| » 60 a 65 » | 87 691 | 88 888 | 2 395 | 1 623 | 837 358 | 889 293 | 48 248 |
| » 65 a 70 » | 54 637 | 55 598 | 1 922 | 1 501 | | | |
| » 70 a 75 » | 57 033 | 58 350 | 2 634 | 1 072 | 282 438 | 311 951 | 37 726 |
| » 75 a 80 » | 28 648 | 29 492 | 1 689 | 900 | | | |
| » 80 a 85 » | 32 011 | 32 935 | 1 848 | 553 | 36 092 | 41 744 | 9 126 |
| » 85 a 90 » | 10 627 | 11 032 | 811 | 343 | 17 616 | 20 829 | 4 893 |
| » 90 in su. | 17 293 | 17 896 | 1 208 | 397 | 7 082 | 8 502 | 1 888 |
| Età ignota | 4 408 | 4 632 | 448 | 34 | .. | 870 | 1 741 |
| Totale | 3 154 375 | 3 188 410 | 68 071 | 53 172 | 16 634 345 | 17 096 300 | 514 792 |

a) Manca la classificazione per età della popolazione.

Segue Tavola VI. — *Classificazione dei viventi e dei morti per gruppi di età.*

MASSACHUSETTS.

| GRUPPI di età | POPOLAZIONE secondo il censimento del 1° giugno 1885 | MEDIA ANNUALE | | | | | |
|--------------------|--|--|-----------|-----------|------------|----------|----------|
| | | degli esposti a morire nei rispettivi gruppi di età | | | dei morti | | |
| | | Undicennio | Decennio | Triennio | Undicennio | Decennio | Triennio |
| | | 1870-80 | 1881-90 | 1888-90 | 1870-80 | 1881-90 | 1888-90 |
| Da 0 a 5 anni. . . | 178 388 | 214 442 | 184 597 | 206 979 | 11 465 | 12 517 | 13 676 |
| » 5 a 10 » . . . | 181 842 | 159 693 | 182 520 | 204 768 | 1 369 | 1 355 | 1 388 |
| » 10 a 15 » . . . | 176 551 | 150 975 | 176 905 | 198 508 | 650 | 708 | 743 |
| » 15 a 20 » . . . | 187 247 | 168 787 | 187 877 | 210 800 | 1 166 | 1 259 | 1 323 |
| » 20 a 25 » . . . | 199 227 | 165 426 | 200 168 | 224 550 | 1 649 | 1 882 | 1 931 |
| » 25 a 30 » . . . | 185 523 | 153 067 | 186 453 | 209 205 | 1 495 | 1 860 | 2 003 |
| » 30 a 35 » . . . | 148 864 | 119 411 | 149 663 | 167 936 | 1 268 | 1 598 | 1 744 |
| » 35 a 40 » . . . | 138 355 | 119 063 | 139 131 | 156 095 | 1 274 | 1 552 | 1 650 |
| » 40 a 45 » . . . | 119 351 | 90 326 | 120 080 | 134 734 | 1 088 | 1 457 | 1 582 |
| » 45 a 50 » . . . | 103 569 | 84 704 | 104 301 | 117 045 | 1 092 | 1 464 | 1 627 |
| » 50 a 55 » . . . | 90 335 | 61 570 | 91 091 | 102 224 | 1 080 | 1 511 | 1 690 |
| » 55 a 60 » . . . | 66 425 | 54 834 | 67 197 | 75 419 | 1 096 | 1 545 | 1 747 |
| » 60 a 65 » . . . | 58 984 | 40 126 | 59 854 | 67 158 | 1 224 | 1 740 | 1 925 |
| » 65 a 70 » . . . | 42 635 | 31 338 | 43 592 | 48 904 | 1 355 | 1 914 | 2 114 |
| » 70 a 75 » . . . | 30 319 | 21 204 | 31 291 | 35 090 | 1 407 | 1 945 | 2 128 |
| » 75 a 80 » . . . | 18 916 | 12 959 | 19 844 | 22 241 | 1 328 | 1 856 | 2 024 |
| » 80 a 85 » . . . | 15 516 | 6 150 | 16 910 | 18 931 | 1 037 | 2 791 | 3 037 |
| » 85 a 90 » . . . | | 2 651 | | | 610 | | |
| » 90 in su. . . . | | 865 | | | 309 | | |
| Età ignota | 144 | 10 411 | 241 | 228 | 219 | 194 | 135 |
| Totale | 1 942 141 | 1 668 002 | 1 961 715 | 2 200 815 | 82 181 | 39 148 | 42 467 |

| GRUPPI DI ETÀ | CONNECTICUT | RHODE ISLAND | GIAPPONE | | |
|-------------------------|---|---------------------------------|---|---|--|
| | MEDIA ANNUALE dei morti | MEDIA ANNUALE dei morti | POPOLAZIONE secondo il censimento del 31 dicembre 1889 | MEDIA ANNUALE | |
| | — Anni 1881-82 e triennio 1887-89 a) | — Dodicesennio 1881-92 a) | | degli esposti a morire nei rispettivi gruppi di età — Quadriennio 1888-91 | dei morti — Quadriennio 1888-91 |
| Da 0 a 5 anni | 3 371 | 1 910 | 4 805 630 | 4 928 426 | 245 592 |
| » 5 a 10 » | 485 | 211 | 4 462 419 | 4 476 277 | 27 716 |
| » 10 a 15 » | 614 | 114 | 4 302 807 | 4 311 940 | 18 266 |
| » 15 a 20 » | 1 065 | 192 | 3 545 111 | 3 557 148 | 24 074 |
| » 20 a 30 » | 914 | 531 | 6 088 206 | 6 115 324 | 54 236 |
| » 30 a 40 » | 896 | 479 | 5 587 533 | 5 616 234 | 57 401 |
| » 40 a 50 » | 956 | 452 | 4 593 807 | 4 624 557 | 61 499 |
| » 50 a 60 » | 1 203 | 503 | 3 160 770 | 3 196 294 | 71 049 |
| » 60 a 70 » | 1 291 | 578 | 2 298 981 | 2 352 533 | 107 104 |
| » 70 a 80 » | 870 | 585 | 1 009 343 | 1 058 270 | 97 855 |
| » 80 a 90 » | 203 | 348 | 214 660 | 236 593 | 43 866 |
| » 90 in su | 68 | 69 | | | |
| Età ignota | 68 | 18 | 2 753 | 3 220 | 935 |
| Totale | 11 936 | 5 990 | 40 072 020 | 40 476 816 | 809 593 |

Segue Tavola VI. — *Classificazione dei viventi e dei morti per gruppi di età.*

| URUGUAY | | PROVINCIA DI BUENOS AIRES | |
|-------------------------|--|---------------------------|--|
| GRUPPI DI ETÀ | MEDIA ANNUALE dei morti — Biennio 1892-93 a) | GRUPPI DI ETÀ | MEDIA ANNUALE dei morti — Sessennio 1883-88 a) |
| Da 0 a 5 anni | 4.841 | Da 0 a 3 anni | 5.491 |
| » 5 a 10 » | 481 | » 4 a 8 » | 774 |
| » 10 a 15 » | 317 | » 9 a 15 » | 562 |
| » 15 a 20 » | 521 | » 16 a 25 » | 1.181 |
| » 20 a 25 » | 573 | » 26 a 35 » | 1.076 |
| » 25 a 30 » | 536 | » 36 a 45 » | 939 |
| » 30 a 35 » | 462 | » 46 a 60 » | 1.063 |
| » 35 a 40 » | 471 | » 61 a 75 » | 686 |
| » 40 a 45 » | 484 | » 76 a 90 » | 346 |
| » 45 a 50 » | 453 | » 91 in su | 73 |
| » 50 a 55 » | 491 | Età ignota | 43 |
| » 55 a 60 » | 397 | | |
| » 60 a 65 » | 512 | | |
| » 65 a 70 » | 353 | | |
| » 70 a 75 » | 426 | | |
| » 75 a 80 » | 281 | | |
| » 80 in su | 615 | | |
| Età ignota | 63 | | |
| Totale | 12.277 | Totale | 12.234 |

a) Manca la classificazione per età della popolazione.

TAVOLA VII. — Proporzione dei morti, divisi per gruppi di età, su 1000 esposti a morire fra gli stessi limiti di età.

Tableau n. 7. — Nombre des décès sur 1000 vivants de chaque âge.

| GRUPPI di età | ITALIA | | | FRANCIA | | | SVIZZERA | | |
|------------------|-------------------|---------|---------|-------------------|---------|---------|-------------------|---------|---------|
| | Media del periodo | | | Media del periodo | | | Media del periodo | | |
| | 1872-81 | 1882-91 | 1892-94 | 1872-80 | 1882-90 | 1889-93 | 1871-80 | 1881-88 | 1889-93 |
| Da 0 a 5 anni . | 112.0 | 102.0 | 91.3 | 65.1 | 63.8 | 63.1 | 66.3 | 54.6 | 52.5 |
| » 5 a 10 » . | 12.4 | 10.8 | 9.5 | 6.7 | 6.2 | 5.6 | 6.3 | 5.4 | 4.1 |
| » 10 a 15 » . | 6.1 | 5.0 | 4.5 | 4.3 | 4.0 | 3.6 | 4.0 | 3.2 | |
| » 15 a 20 » . | 7.0 | 5.8 | 5.6 | 6.0 | 6.1 | 6.0 | 5.8 | 4.9 | 5.2 |
| » 20 a 25 » . | 9.5 | 8.3 | 7.1 | 8.4 | 7.5 | 7.6 | 8.0 | 7.0 | 6.9 |
| » 25 a 30 » . | 9.9 | 8.3 | 7.5 | 9.7 | 9.1 | 8.1 | 9.4 | 7.9 | |
| » 30 a 35 » . | 10.1 | 8.5 | 7.7 | 9.8 | 9.7 | 9.0 | 10.6 | 9.1 | 9.8 |
| » 35 a 40 » . | 11.7 | 9.1 | 8.3 | 10.1 | 10.2 | 9.7 | 11.8 | 10.7 | |
| » 40 a 45 » . | 12.9 | 10.9 | 10.1 | 11.3 | 12.0 | 11.5 | 13.0 | 12.7 | 12.9 |
| » 45 a 50 » . | 15.5 | 12.0 | 11.3 | 13.0 | 13.4 | 12.9 | 15.8 | 14.7 | |
| » 50 a 55 » . | 20.0 | 16.7 | 16.3 | 16.8 | 17.2 | 17.1 | 21.3 | 19.1 | 23.1 |
| » 55 a 60 » . | 27.0 | 21.1 | 20.8 | 22.2 | 22.4 | 22.9 | 27.9 | 27.4 | |
| » 60 a 65 » . | 38.8 | 37.6 | 36.3 | 32.9 | 33.8 | 35.3 | 42.0 | 40.6 | 46.2 |
| » 65 a 70 » . | 57.2 | 51.6 | 55.1 | 48.7 | 49.2 | 52.1 | 62.7 | 56.7 | |
| » 70 a 75 » . | 83.1 | 82.5 | 95.7 | 76.8 | 76.6 | 81.1 | 98.4 | 92.1 | 110.8 |
| » 75 a 80 » . | 137.1 | 142.2 | 144.9 | 115.2 | 108.2 | 120.4 | 135.6 | 133.7 | |
| » 80 a 85 » . | 146.2 | 182.4 | 197.6 | 168.6 | 163.7 | 173.9 | 188.5 | 192.7 | 200.9 |
| » 85 a 90 » . | 228.1 | 287.9 | 317.1 | 208.7 | 196.2 | 222.4 | 271.6 | 245.4 | |
| » 90 in su . . . | 310.0 | 393.4 | 436.6 | 247.4 | 220.7 | 276.4 | 301.5 | 321.1 | |
| Totale . . . | 29.2 | 26.9 | 25.3 | 22.2 | 22.0 | 22.3 | 23.4 | 20.7 | 20.2 |

NB. — Per la Russia europea, per la Romania, per la Serbia, per il Connecticut, per il Rhode Island, per l'Uruguay e per la Provincia di Buenos Aires mancando la classificazione per età della popolazione, abbiamo dato nella tavola IX (a pag. 78) le proporzioni dei morti per età a 1000 morti di qualsiasi età, confrontandole con quelle analoghe relative all'Italia, alla Prussia e all'Inghilterra e Galles.

Segue *Tavola VII.* — *Proporzione dei morti, divisi per gruppi di età, su 1000 esposti a morire fra gli stessi limiti di età.*

| GRUPPI di età | BELGIO | | | OLANDA | | | PRUSSIA | | |
|--------------------|-------------------|---------|---------|-------------------|---------|---------|-------------------|---------|---------|
| | Media del periodo | | | Media del periodo | | | Media del periodo | | |
| | 1871-80 | 1881-90 | 1891-93 | 1871-80 | 1881-89 | 1891-93 | 1872-80 | 1881-90 | 1891-93 |
| Da 0 a 5 anni. . . | 63.6 | 59.4 | 62.3 | 77.1 | 65.6 | 61.4 | 87.2 | 83.9 | 79.8 |
| » 5 a 10 » . . | 7.5 | 5.2 | 5.1 | 7.9 | 6.4 | 5.3 | 9.5 | 8.8 | 7.6 |
| » 10 a 15 » . . | 4.2 | 3.2 | 3.0 | 4.5 | 3.4 | 3.3 | 4.4 | 4.0 | 3.5 |
| » 15 a 20 » . . | 5.8 | 4.9 | 4.9 | 5.8 | 4.8 | 4.9 | 5.3 | 4.7 | 4.6 |
| » 20 a 25 » . . | 8.0 | 7.0 | 6.7 | 8.5 | 6.5 | 6.1 | 7.6 | 6.5 | 5.8 |
| » 25 a 30 » . . | 8.8 | 7.4 | 7.3 | 8.4 | 6.8 | 6.8 | 8.9 | 7.5 | 6.7 |
| » 30 a 35 » . . | 10.0 | 8.3 | 8.2 | 10.0 | 8.2 | 7.8 | 10.2 | 9.4 | 8.1 |
| » 35 a 40 » . . | 10.7 | 9.5 | 9.7 | 11.2 | 9.1 | 8.8 | 12.2 | 11.1 | 9.8 |
| » 40 a 45 » . . | 11.4 | 11.4 | 12.0 | 11.8 | 10.9 | 10.8 | 13.9 | 12.7 | 12.0 |
| » 45 a 50 » . . | 13.5 | 12.9 | 12.8 | 13.3 | 12.1 | 11.5 | 16.3 | 14.9 | 13.9 |
| » 50 a 55 » . . | 17.3 | 16.1 | 17.7 | 17.6 | 14.5 | 16.0 | 21.1 | 19.6 | 18.6 |
| » 55 a 60 » . . | 21.8 | 22.1 | 24.3 | 22.4 | 20.8 | 22.2 | 28.8 | 27.3 | 26.9 |
| » 60 a 65 » . . | 31.9 | 33.1 | 33.8 | 33.5 | 31.1 | 32.0 | 40.3 | 38.3 | 37.8 |
| » 65 a 70 » . . | 48.5 | 46.7 | 51.7 | 47.7 | 44.7 | 49.4 | 60.1 | 55.7 | 57.3 |
| » 70 a 75 » . . | 83.7 | 73.8 | 80.6 | 79.7 | 69.4 | 79.3 | 88.2 | 85.3 | 89.3 |
| » 75 a 80 » . . | 122.7 | 110.8 | 118.4 | 115.8 | 101.8 | 119.4 | 131.0 | 128.6 | 131.4 |
| » 80 a 85 » . . | 170.7 | 170.7 | 174.5 | 166.7 | 163.7 | 175.6 | | 175.2 | 194.6 |
| » 85 a 90 » . . | 257.0 | 242.4 | 240.7 | 229.7 | 220.9 | 226.3 | 200.8 | 244.4 | 240.0 |
| » 90 in su. . . . | 362.9 | 314.9 | 352.4 | 303.6 | 308.8 | 325.2 | | 326.0 | 322.3 |
| Totale | 22.6 | 20.4 | 21.1 | 24.0 | 20.8 | 20.7 | 25.9 | 24.5 | 23.6 |

Segue Tavola VII. — Proporzione dei morti, divisi per gruppi di età, su 1000 esposti a morire fra gli stessi limiti di età.

| GRUPPI di età | BAVIERA | | | SASSONIA | | | WÜRTTEMBERG | | |
|------------------|-------------------|---------|---------|-------------------|---------|---------|-------------------|---------|---------|
| | Media del periodo | | | Media del periodo | | | Media del periodo | | |
| | 1871-80 | 1881-90 | 1891-93 | 1872-80 | 1881-90 | 1891-93 | 1876-80 | 1881-90 | 1891-93 |
| Da 0 a 5 anni | 115.5 | 105.4 | 101.7 | 111.5 | 113.0 | 105.7 | 111.5 | 92.8 | 90.8 |
| » 5 a 10 » | 6.9 | 6.9 | 6.5 | 7.4 | 7.4 | 6.7 | 6.8 | 5.6 | 7.8 |
| » 10 a 15 » | 3.2 | 3.0 | 3.0 | 3.0 | 2.9 | 2.4 | 3.0 | 2.7 | 3.3 |
| » 15 a 20 » | 4.3 | 4.2 | 4.5 | 4.4 | 4.2 | 3.8 | 4.1 | 4.1 | 4.4 |
| » 20 a 25 » | 8.0 | 6.7 | 6.2 | 7.0 | 6.9 | 6.0 | 6.2 | 5.9 | 6.2 |
| » 25 a 30 » | | 7.7 | 7.7 | 8.3 | | | 7.8 | 7.1 | 6.9 |
| » 30 a 35 » | 10.4 | 9.2 | 8.7 | 9.7 | 10.1 | 8.6 | 8.6 | 8.7 | 7.6 |
| » 35 a 40 » | | 10.8 | 10.3 | 11.1 | | | 9.9 | 9.7 | 9.0 |
| » 40 a 45 » | 13.9 | 12.0 | 11.9 | 13.0 | 13.7 | 13.0 | 11.5 | 11.2 | 10.6 |
| » 45 a 50 » | | 14.4 | 14.1 | 15.9 | | | 14.2 | 13.3 | 13.0 |
| » 50 a 55 » | 23.7 | 18.9 | 19.2 | 20.6 | 23.4 | 22.6 | 18.4 | 18.9 | 18.2 |
| » 55 a 60 » | | 26.6 | 27.1 | 28.6 | | | 28.0 | 26.6 | 27.3 |
| » 60 a 65 » | 50.1 | 39.3 | 40.3 | 41.3 | 46.9 | 47.3 | 38.5 | 38.8 | 39.8 |
| » 65 a 70 » | | 59.1 | 60.7 | 62.5 | | | 62.5 | 57.6 | 59.6 |
| » 70 a 75 » | 112.1 | 91.3 | 98.0 | 90.0 | 106.5 | 106.7 | 91.6 | 104.3 | 109.8 |
| » 75 a 80 » | | 141.0 | 143.2 | 156.7 | | | 139.3 | | |
| » 80 a 85 » | 235.8 | 198.1 | 224.4 | 219.3 | 205.7 | 230.4 | 203.9 | 224.8 | |
| » 85 a 90 » | | 314.2 | 311.1 | | | | | | 215.8 |
| » 90 in su . . | 436.0 | 401.2 | 446.8 | 324.5 | 332.7 | 364.9 | 402.6 | | |
| Totale . . . | 30.3 | 27.8 | 27.2 | 28.5 | 27.9 | 26.5 | 29.5 | 25.4 | 25.2 |

Segue Tavola VII. — Proporzione dei morti, divisi per gruppi di età, su 1000 esposti a morire fra gli stessi limiti di età.

| GRUPPI di età | AUSTRIA | | | UNGHERIA (REGNO) — Media del periodo 1891-93 | INGHILTERRA E GALLES | | | SCOZIA | | |
|------------------|-------------------|---------|---------|---|----------------------|---------|---------|-------------------|---------|---------|
| | Media del periodo | | | | Media del periodo | | | Media del periodo | | |
| | 1871-80 | 1881-90 | 1891-94 | | 1866-80 | 1881-90 | 1891-93 | 1871-80 | 1881-90 | 1891-93 |
| Da 0 a 5 anni | 110.6 | 103.6 | 100.3 | 118.0 | 60.6 | 55.3 | 57.7 | 55.9 | 49.9 | 52.0 |
| » 5 a 10 » | 13.6 | 11.1 | 10.1 | 17.6 | 6.5 | 5.3 | 4.8 | 8.6 | 6.5 | 5.8 |
| » 10 a 15 » | 6.3 | 5.3 | 4.9 | 7.3 | 3.7 | 3.0 | 2.8 | 5.2 | 4.2 | 3.7 |
| » 15 a 20 » | 7.0 | 6.5 | 6.5 | 8.8 | 5.4 | 4.3 | 4.2 | 7.2 | 6.0 | 5.6 |
| » 20 a 25 » | 10.2 | 9.2 | 8.5 | 10.3 | 7.1 | 5.6 | 5.3 | 8.8 | 7.4 | 6.9 |
| » 25 a 30 » | | | | 10.6 | | | | | | |
| » 30 a 35 » | 12.6 | 11.0 | 10.2 | 10.3 | 12.3 | 11.4 | 11.9 | 10.2 | 9.1 | 9.0 |
| » 35 a 40 » | | | | 13.3 | | | | | | |
| » 40 a 45 » | 16.8 | 15.5 | 14.2 | 13.7 | 17.1 | 16.9 | 18.4 | 12.9 | 12.2 | 12.7 |
| » 45 a 50 » | | | | 19.3 | | | | | | |
| » 50 a 55 » | 28.4 | 25.5 | 24.3 | 27.3 | 29.7 | 30.8 | 34.2 | 19.5 | 18.6 | 20.4 |
| » 55 a 60 » | | | | 26.0 | | | | | | |
| » 60 a 65 » | 52.4 | 51.8 | 49.6 | 60.5 | 62.6 | 69.1 | 34.0 | 33.6 | 37.6 | |
| » 65 a 70 » | | | | | | | | | | 49.6 |
| » 70 a 75 » | 114.5 | 105.8 | 107.2 | 71.1 | 129.3 | 128.3 | 138.5 | 70.6 | 67.2 | 77.7 |
| » 75 a 80 » | | | | | | | | | | |
| » 80 a 85 » | 223.5 | 218.5 | 217.8 | 261.1 | 247.8 | 252.3 | 148.0 | 146.3 | 157.7 | |
| » 85 a 90 » | | | | | | | | | | 236.7 |
| » 90 in su . . | 322.1 | 314.1 | 331.1 | | | | 314.8 | 290.6 | 303.7 | |
| Totale . . . | 31.1 | 29.1 | 27.9 | 32.9 | 20.7 | 18.9 | 19.5 | 21.3 | 19.0 | 19.6 |

Segue Tavola VII. — Proporzione dei morti, divisi per gruppi di età, su 1000 esposti a morire fra gli stessi limiti di età.

| GRUPPI di età | IRLANDA a) | | | SVEZIA | | | NORVEGIA | | DANIMARCA (non comprese le Farøe e l'Islanda) | | |
|------------------|-------------------|---------|---------|-------------------|---------|---------|----------------------|---------|---|---------|---------|
| | Media del periodo | | | Media del periodo | | | Media del periodo | | Media del periodo | | |
| | 1871-80 | 1881-90 | 1891-93 | 1871-80 | 1881-90 | 1891-93 | 1871-80 | 1881-90 | 1871-80 | 1881-89 | 1890-94 |
| Da 0 a 5 anni . | 38.6 | 36.0 | 36.8 | 50.9 | 42.6 | 39.1 | 42.0 | 40.7 | 49.3 | 47.9 | 49.0 |
| » 5 a 10 » . | 5.8 | 5.1 | 4.4 | 8.5 | 7.7 | 6.7 | 6.5 | 7.8 | 8.3 | 7.2 | 8.0 |
| » 10 a 15 » . | 3.7 | 3.7 | 3.4 | 4.2 | 4.0 | 3.7 | 4.0 | 4.5 | 5.3 | 4.9 | 5.2 |
| » 15 a 20 » . | 5.8 | 5.7 | 5.5 | 4.5 | 4.5 | 4.7 | 5.5 | 5.7 | 5.7 | 5.3 | 5.5 |
| » 20 a 25 » . | 7.2 | 7.5 | 7.6 | 6.2 | 5.9 | 6.2 | 7.4 | 7.7 | 7.0 | 6.5 | 6.1 |
| » 25 a 30 » . | 8.6 | 9.1 | 9.4 | 7.0 | 6.4 | 6.4 | 8.0 | 8.1 | 7.1 | 6.9 | 6.2 |
| » 30 a 35 » . | | | | 7.6 | 6.7 | 6.8 | 8.0 | 8.1 | 8.1 | 7.4 | 6.9 |
| » 35 a 40 » . | 10.3 | 10.3 | 10.6 | 8.6 | 7.5 | 7.7 | 9.2 | 8.4 | 9.2 | 8.1 | 8.2 |
| » 40 a 45 » . | | | | 9.8 | 8.8 | 8.6 | 9.6 | 8.6 | 10.4 | 9.4 | 9.6 |
| » 45 a 50 » . | 14.3 | 14.9 | 15.3 | 11.4 | 10.2 | 9.9 | 10.8 | 9.6 | 12.4 | 11.2 | 10.9 |
| » 50 a 55 » . | | | | 14.6 | 12.8 | 12.6 | 13.2 | 12.8 | 17.0 | 14.3 | 14.4 |
| » 55 a 60 » . | 27.9 | 28.6 | 30.1 | 19.5 | 17.3 | 17.3 | 17.2 | 17.2 | 21.9 | 19.2 | 20.6 |
| » 60 a 65 » . | | | | 28.1 | 24.9 | 24.7 | 25.2 | 24.7 | 29.9 | 29.1 | 28.6 |
| » 65 a 70 » . | 64.2 | 64.6 | 66.6 | 42.4 | 37.5 | 38.5 | 39.1 | 34.2 | 44.8 | 42.2 | 42.0 |
| » 70 a 75 » . | | | | 65.9 | 58.7 | 60.4 | 56.2 | 46.6 | 73.3 | 61.9 | 68.6 |
| » 75 a 80 » . | 142.0 | 134.2 | 139.1 | 102.2 | 93.0 | 97.3 | 83.9 | 74.6 | 100.7 | 93.0 | 108.5 |
| » 80 a 85 » . | | | | 152.3 | 146.0 | 150.1 | 123.0 | 129.1 | 156.8 | 154.6 | 158.7 |
| » 85 a 90 » . | 297.1 | 279.1 | 276.9 | 230.3 | 217.2 | 225.3 | 184.2 | 193.5 | 209.7 | 204.1 | 218.8 |
| » 90 in su . . . | | | | 341.0 | 323.9 | 327.0 | 245.2 | 281.6 | 303.0 | 309.7 | 328.3 |
| Totale . . . | 18.2 | 17.9 | 18.3 | 18.1 | 16.8 | 17.0 | 16.9 | 17.0 | 19.3 | 18.4 | 19.2 |

a) Vedasi la nota a pag. 54.

Segue Tavola VII. — Proporzione dei morti, divisi per gruppi di età, su 1000 esposti a morire fra gli stessi limiti di età.

| GRUPPI di età | FINLANDIA | | | GRECIA | BULGARIA | SPAGNA | MASSACHUSETTS | | | GIAPPONE |
|---------------------|-------------------|---------|---------|--|------------------------------------|------------------------------------|-------------------|---------|---------|------------------------------------|
| | Media del periodo | | | Media del periodo 1871-80 a) | Media del periodo 1888-91 | Media del periodo 1878-82 | Media del periodo | | | Media del periodo 1888-91 |
| | 1871-80 | 1881-90 | 1891-92 | | | | 1870-80 | 1881-90 | 1888-90 | |
| Da 0 a 5 anni . . . | 74.7 | 64.0 | 69.8 | 47.3 | 53.1 | 113.1 | 53.5 | 67.8 | 66.1 | 49.8 |
| » 5 a 10 » . . . | 9.3 | 9.8 | 11.6 | 10.3 | 12.6 | 9.1 | 8.6 | 7.4 | 6.8 | 6.2 |
| » 10 a 15 » . . . | 4.2 | 4.9 | 5.3 | 6.3 | 6.0 | 4.6 | 4.3 | 4.0 | 3.7 | 4.2 |
| » 15 a 20 » . . . | 5.3 | 4.9 | 5.6 | 6.7 | 7.7 | 7.4 | 6.9 | 6.7 | 6.3 | 6.8 |
| » 20 a 25 » . . . | 7.0 | 7.0 | 7.4 | 8.4 | 12.9 | 10.0 | 10.0 | 9.4 | 8.6 | 8.9 |
| » 25 a 30 » . . . | 7.6 | 7.1 | 7.1 | 8.8 | 11.5 | 10.1 | 9.8 | 10.0 | 9.6 | |
| » 30 a 35 » . . . | 8.6 | 8.2 | 8.2 | 9.2 | 11.3 | | 10.6 | 10.7 | 10.4 | |
| » 35 a 40 » . . . | 9.5 | 9.0 | 8.8 | 10.6 | 10.3 | 11.4 | 10.7 | 11.2 | 10.6 | 10.2 |
| » 40 a 45 » . . . | 10.3 | 10.7 | 10.3 | 12.4 | 11.7 | | 12.0 | 12.1 | 11.7 | |
| » 45 a 50 » . . . | 12.6 | 12.0 | 11.8 | 16.7 | 12.5 | 14.8 | 12.9 | 14.0 | 13.9 | 13.3 |
| » 50 a 55 » . . . | 16.8 | 14.9 | 16.4 | 21.5 | 16.5 | | 17.5 | 16.6 | 16.5 | |
| » 55 a 60 » . . . | 23.6 | 22.4 | 22.2 | 28.5 | 18.4 | 24.7 | 20.0 | 23.0 | 23.2 | 22.2 |
| » 60 a 65 » . . . | 35.4 | 33.1 | 33.2 | 37.9 | 26.9 | | 30.5 | 29.1 | 28.7 | |
| » 65 a 70 » . . . | 48.4 | 50.9 | 52.2 | 53.4 | 34.6 | 54.3 | 43.2 | 43.9 | 43.2 | 45.5 |
| » 70 a 75 » . . . | 85.0 | 78.4 | 84.3 | 72.1 | 45.1 | | 66.4 | 62.2 | 60.6 | |
| » 75 a 80 » . . . | 125.8 | 109.7 | 131.4 | 108.6 | 57.3 | 120.9 | 102.5 | 93.5 | 91.0 | 92.4 |
| » 80 a 85 » . . . | 182.3 | 172.9 | 188.4 | 173.1 | 56.1 | 218.6 | 168.6 | | | |
| » 85 a 90 » . . . | 201.7 | 226.2 | 233.8 | 202.4 | 73.5 | 234.9 | 230.1 | 165.0 | 160.4 | 185.4 |
| » 90 in su . . . | 250.0 | 237.7 | 295.4 | 293.8 | 67.5 | 222.1 | 357.2 | | | |
| Totale . . . | 22.0 | 20.8 | 22.5 | 19.4 | 21.3 | 30.1 | 19.3 | 20.0 | 19.3 | 20.0 |

a) Per il periodo 1881-85 mancando la classificazione per età della popolazione, abbiamo dato nella tavola IX (a pag. 78) le proporzioni dei morti per età a 1000 morti di qualsiasi età.

TAVOLA VIII. — Tavole di sopravvivenza per una generazione di 100,000 individui (1).

Tableau n. VIII. — Tables de survie calculées pour une génération de 100,000 individus.

| ETÀ | Italia | | | | Francia (1889-1893) | Svizzera (1881-1888) | Belgio (1881-1890) | Olanda (1881-1889) | ETÀ |
|-----|-----------|-----------|-----------|-----------|------------------------|-------------------------|-----------------------|-----------------------|-----|
| | 1872-1874 | 1872-1881 | 1882-1891 | 1892-1894 | | | | | |
| 1 | 77 970 | 78 870 | 80 580 | 81 640 | 83 110 | 83 290 | 84 060 | 82 110 | 1 |
| 2 | 68 434 | 69 958 | 72 603 | 74 439 | 79 121 | 80 525 | 79 857 | 77 610 | 2 |
| 3 | 64 369 | 66 096 | 69 045 | 71 305 | 77 190 | 79 196 | 77 924 | 75 732 | 3 |
| 4 | 61 994 | 63 796 | 67 022 | 69 458 | 75 940 | 78 198 | 76 724 | 74 498 | 4 |
| 5 | 60 178 | 62 074 | 65 628 | 68 173 | 74 983 | 77 447 | 75 872 | 73 641 | 5 |
| 6 | 59 214 | 61 036 | 64 692 | 67 323 | 74 473 | 76 928 | 75 389 | 73 050 | 6 |
| 7 | 58 362 | 60 122 | 63 869 | 66 574 | 74 012 | 76 460 | 74 949 | 72 523 | 7 |
| 8 | 57 621 | 59 331 | 63 159 | 65 927 | 73 592 | 76 043 | 74 556 | 72 058 | 8 |
| 9 | 56 991 | 58 666 | 62 564 | 65 380 | 73 217 | 75 676 | 74 206 | 71 657 | 9 |
| 10 | 56 477 | 58 125 | 62 084 | 64 936 | 72 887 | 75 360 | 73 902 | 71 318 | 10 |
| 11 | 56 068 | 57 708 | 61 716 | 64 593 | 72 602 | 75 094 | 73 643 | 71 044 | 11 |
| 12 | 55 778 | 57 416 | 61 464 | 64 352 | 72 358 | 74 878 | 73 426 | 70 833 | 12 |
| 13 | 55 432 | 57 066 | 61 157 | 64 062 | 72 098 | 74 638 | 73 191 | 70 592 | 13 |
| 14 | 55 076 | 56 708 | 60 841 | 63 760 | 71 804 | 74 374 | 72 932 | 70 332 | 14 |
| 15 | 54 710 | 56 342 | 60 517 | 63 445 | 71 477 | 74 085 | 72 649 | 70 053 | 15 |
| 16 | 54 335 | 55 968 | 60 185 | 63 118 | 71 117 | 73 772 | 72 342 | 69 756 | 16 |
| 17 | 53 950 | 55 586 | 59 846 | 62 778 | 70 724 | 73 436 | 72 012 | 69 441 | 17 |
| 18 | 53 556 | 55 197 | 59 499 | 62 426 | 70 300 | 73 076 | 71 659 | 69 108 | 18 |
| 19 | 53 134 | 54 783 | 59 124 | 62 058 | 69 856 | 72 687 | 71 278 | 68 753 | 19 |
| 20 | 52 684 | 54 345 | 58 722 | 61 673 | 69 392 | 72 270 | 70 869 | 68 376 | 20 |
| 21 | 52 208 | 53 883 | 58 293 | 61 272 | 68 909 | 71 825 | 70 432 | 67 978 | 21 |
| 22 | 51 706 | 53 398 | 57 838 | 60 855 | 68 407 | 71 352 | 69 969 | 67 559 | 22 |
| 23 | 51 179 | 52 891 | 57 358 | 60 423 | 67 887 | 70 853 | 69 479 | 67 120 | 23 |
| 24 | 50 654 | 52 384 | 56 882 | 59 989 | 67 364 | 70 344 | 68 987 | 66 680 | 24 |
| 25 | 50 131 | 51 878 | 56 410 | 59 553 | 66 839 | 69 826 | 68 493 | 66 239 | 25 |
| 26 | 49 611 | 51 373 | 55 942 | 59 116 | 66 311 | 69 300 | 67 997 | 65 797 | 26 |
| 27 | 49 093 | 50 869 | 55 478 | 58 677 | 65 781 | 68 765 | 67 499 | 65 354 | 27 |
| 28 | 48 578 | 50 365 | 55 018 | 58 237 | 65 248 | 68 222 | 67 000 | 64 910 | 28 |
| 29 | 48 064 | 49 864 | 54 559 | 57 798 | 64 708 | 67 667 | 66 492 | 64 450 | 29 |

(1) Calcolate per i primi 5 anni di età coi quozienti di mortalità indicati nella tavola V bis, e per le età da 5 anni in su coi quozienti indicati nella tavola VII.

Segue *Tavola VIII.* — *Tavole di sopravvivenza per una generazione di 100,000 individui.*

| ETÀ | Italia | | | | Francia (1889-1893) | Svizzera (1881-1888) | Belgio (1881-1890) | Olanda (1881-1889) | ETÀ |
|-----|-----------|-----------|-----------|-----------|------------------------|-------------------------|-----------------------|-----------------------|-----|
| | 1872-1874 | 1872-1881 | 1882-1891 | 1892-1894 | | | | | |
| 30 | 47 552 | 49 366 | 54 102 | 57 360 | 64 161 | 67 100 | 65 976 | 63 976 | 30 |
| 31 | 47 041 | 48 871 | 53 646 | 56 923 | 63 607 | 66 522 | 65 452 | 63 487 | 31 |
| 32 | 46 532 | 48 379 | 53 192 | 56 487 | 63 046 | 65 933 | 64 921 | 62 984 | 32 |
| 33 | 46 025 | 47 890 | 52 740 | 56 052 | 62 479 | 65 333 | 64 382 | 62 468 | 33 |
| 34 | 45 510 | 47 391 | 52 285 | 55 614 | 61 908 | 64 718 | 63 832 | 61 945 | 34 |
| 35 | 44 988 | 46 882 | 51 828 | 55 172 | 61 333 | 64 088 | 63 272 | 61 415 | 35 |
| 36 | 44 460 | 46 363 | 51 369 | 54 727 | 60 755 | 63 443 | 62 701 | 60 878 | 36 |
| 37 | 43 926 | 45 835 | 50 908 | 54 279 | 60 174 | 62 784 | 62 120 | 60 335 | 37 |
| 38 | 43 386 | 45 299 | 50 445 | 53 828 | 59 590 | 62 112 | 61 530 | 59 786 | 38 |
| 39 | 42 841 | 44 758 | 49 968 | 53 362 | 58 991 | 61 423 | 60 922 | 59 220 | 39 |
| 40 | 42 292 | 44 213 | 49 477 | 52 881 | 58 376 | 60 717 | 60 297 | 58 638 | 40 |
| 41 | 41 739 | 43 664 | 48 973 | 52 385 | 57 747 | 59 994 | 59 655 | 58 041 | 41 |
| 42 | 41 182 | 43 111 | 48 457 | 51 875 | 57 104 | 59 256 | 58 998 | 57 429 | 42 |
| 43 | 40 622 | 42 555 | 47 929 | 51 351 | 56 447 | 58 503 | 58 325 | 56 803 | 43 |
| 44 | 40 049 | 41 984 | 47 396 | 50 820 | 55 782 | 57 737 | 57 643 | 56 170 | 44 |
| 45 | 39 464 | 41 399 | 46 859 | 50 282 | 55 109 | 56 958 | 56 951 | 55 531 | 45 |
| 46 | 38 868 | 40 800 | 46 317 | 49 738 | 54 429 | 56 166 | 56 251 | 54 886 | 46 |
| 47 | 38 262 | 40 189 | 45 771 | 49 188 | 53 742 | 55 363 | 55 542 | 54 235 | 47 |
| 48 | 37 646 | 39 566 | 45 222 | 48 632 | 53 049 | 54 549 | 54 826 | 53 579 | 48 |
| 49 | 37 008 | 38 917 | 44 637 | 48 034 | 52 320 | 53 699 | 54 034 | 52 905 | 49 |
| 50 | 36 349 | 38 244 | 44 017 | 47 395 | 51 557 | 52 815 | 53 317 | 52 214 | 50 |
| 51 | 35 670 | 37 548 | 43 365 | 46 717 | 50 762 | 51 899 | 52 527 | 51 507 | 51 |
| 52 | 34 973 | 36 831 | 42 682 | 46 002 | 49 937 | 50 953 | 51 715 | 50 785 | 52 |
| 53 | 34 260 | 36 094 | 41 969 | 45 252 | 49 083 | 49 980 | 50 882 | 50 049 | 53 |
| 54 | 33 523 | 35 322 | 41 231 | 44 474 | 48 187 | 48 942 | 50 002 | 49 260 | 54 |
| 55 | 32 764 | 34 517 | 40 470 | 43 669 | 47 251 | 47 845 | 49 077 | 48 422 | 55 |
| 56 | 31 986 | 33 682 | 39 687 | 42 839 | 46 279 | 46 693 | 48 110 | 47 537 | 56 |
| 57 | 31 190 | 32 820 | 38 885 | 41 987 | 45 273 | 45 491 | 47 105 | 46 608 | 57 |
| 58 | 30 379 | 31 934 | 38 065 | 41 114 | 44 236 | 44 245 | 46 064 | 45 639 | 58 |
| 59 | 29 499 | 30 996 | 37 136 | 40 131 | 43 113 | 42 916 | 44 945 | 44 596 | 59 |
| 60 | 28 556 | 30 013 | 36 107 | 39 047 | 41 912 | 41 514 | 43 754 | 43 485 | 60 |
| 61 | 27 558 | 28 990 | 34 988 | 37 872 | 40 640 | 40 048 | 42 498 | 42 312 | 61 |

Segue Tavola VIII. — Tavole di sopravvivenza per una generazione di 100,000 individui.

| ETÀ | Italia | | | | Francia (1889-1893) | Svizzera (1881-1888) | Belgio (1881-1890) | Olanda (1881-1889) | ETÀ |
|-----|-----------|-----------|-----------|-----------|------------------------|-------------------------|-----------------------|-----------------------|-----|
| | 1872-1874 | 1872-1881 | 1882-1891 | 1892-1894 | | | | | |
| 62 | 26 513 | 27 934 | 33 788 | 36 615 | 39 306 | 38 528 | 41 185 | 41 083 | 62 |
| 63 | 25 429 | 26 850 | 32 518 | 35 286 | 37 918 | 36 964 | 39 822 | 39 805 | 63 |
| 64 | 24 305 | 25 709 | 31 204 | 33 872 | 36 452 | 35 344 | 38 396 | 38 459 | 64 |
| 65 | 23 150 | 24 522 | 29 856 | 32 388 | 34 920 | 33 681 | 36 916 | 37 054 | 65 |
| 66 | 21 973 | 23 300 | 28 483 | 30 847 | 33 335 | 31 988 | 35 393 | 35 599 | 66 |
| 67 | 20 783 | 22 053 | 27 093 | 29 263 | 31 710 | 30 277 | 32 836 | 34 105 | 67 |
| 68 | 19 588 | 20 792 | 25 695 | 27 651 | 30 058 | 28 560 | 32 256 | 32 581 | 68 |
| 69 | 18 363 | 19 495 | 24 210 | 25 903 | 28 318 | 26 738 | 30 575 | 30 964 | 69 |
| 70 | 17 122 | 18 178 | 22 662 | 24 055 | 26 514 | 24 843 | 28 816 | 29 274 | 70 |
| 71 | 15 879 | 16 856 | 21 072 | 22 144 | 24 671 | 22 907 | 27 002 | 27 532 | 71 |
| 72 | 14 646 | 15 543 | 19 464 | 20 205 | 22 813 | 20 960 | 25 156 | 25 757 | 72 |
| 73 | 13 435 | 14 251 | 17 858 | 18 271 | 20 963 | 19 030 | 23 299 | 23 969 | 73 |
| 74 | 12 189 | 12 913 | 16 171 | 16 343 | 19 098 | 17 119 | 21 407 | 22 150 | 74 |
| 75 | 10 936 | 11 561 | 14 451 | 14 457 | 17 249 | 15 257 | 19 510 | 20 326 | 75 |
| 76 | 9 702 | 10 226 | 12 741 | 12 647 | 15 443 | 13 471 | 17 637 | 18 520 | 76 |
| 77 | 8 509 | 8 934 | 11 081 | 10 939 | 13 705 | 11 782 | 15 813 | 16 755 | 77 |
| 78 | 7 377 | 7 709 | 9 505 | 9 354 | 12 055 | 10 207 | 14 061 | 15 049 | 78 |
| 79 | 6 376 | 6 638 | 8 077 | 7 900 | 10 475 | 8 722 | 12 335 | 13 331 | 79 |
| 80 | 5 493 | 5 704 | 6 799 | 6 589 | 8 990 | 7 350 | 10 673 | 11 644 | 80 |
| 81 | 4 718 | 4 891 | 5 668 | 5 426 | 7 619 | 6 107 | 9 107 | 10 026 | 81 |
| 82 | 4 039 | 4 185 | 4 680 | 4 411 | 6 376 | 5 002 | 7 662 | 8 509 | 82 |
| 83 | 3 447 | 3 573 | 3 826 | 3 539 | 5 267 | 4 038 | 6 354 | 7 116 | 83 |
| 84 | 2 904 | 2 992 | 3 047 | 2 755 | 4 300 | 3 217 | 5 178 | 5 870 | 84 |
| 85 | 2 415 | 2 457 | 2 363 | 2 079 | 3 469 | 2 529 | 4 146 | 4 775 | 85 |
| 86 | 1 983 | 1 977 | 1 782 | 1 519 | 2 765 | 1 962 | 3 260 | 3 829 | 86 |
| 87 | 1 606 | 1 558 | 1 307 | 1 074 | 2 177 | 1 501 | 2 517 | 3 027 | 87 |
| 88 | 1 284 | 1 203 | 931 | 733 | 1 693 | 1 133 | 1 907 | 2 358 | 88 |
| 89 | 1 012 | 909 | 643 | 483 | 1 298 | 838 | 1 417 | 1 796 | 89 |
| 90 | 787 | 672 | 431 | 307 | 981 | 607 | 1 032 | 1 336 | 90 |

Segue Tavola VIII. — Tavole di sopravvivenza per una generazione di 100,000 individui.

| ETÀ | Prussia (1881-1890) | Baviera (1881-1890) | Sassonia (1891-1893) | Wirt- temberg (1881-1890) | Austria (1881-1890) | Inghilterra e Galles (1881-1890) | Scozia (1881-1890) | Irlanda a) (1881-1890) | ETÀ |
|-----|------------------------|------------------------|-------------------------|---------------------------------|------------------------|--|-----------------------|---------------------------|-----|
| 1 | 79 250 | 71 630 | 71 790 | 73 180 | 75 020 | 85 830 | 88 100 | 90 540 | 1 |
| 2 | 74 115 | 67 232 | 67 518 | 69 660 | 69 063 | 81 255 | 83 492 | 87 299 | 2 |
| 3 | 71 654 | 65 309 | 65 648 | 68 037 | 66 038 | 79 411 | 81 488 | 85 570 | 3 |
| 4 | 70 035 | 64 016 | 64 381 | 66 887 | 64 070 | 78 236 | 80 209 | 84 466 | 4 |
| 5 | 68 872 | 63 088 | 63 512 | 66 031 | 62 558 | 77 391 | 79 311 | 83 638 | 5 |
| 6 | 68 070 | 62 503 | 62 928 | 65 550 | 61 646 | 76 876 | 78 685 | 83 140 | 6 |
| 7 | 67 366 | 62 001 | 62 422 | 65 125 | 60 842 | 76 413 | 78 114 | 82 677 | 7 |
| 8 | 66 760 | 61 566 | 61 997 | 64 755 | 60 148 | 76 002 | 77 599 | 82 259 | 8 |
| 9 | 66 252 | 61 203 | 61 651 | 64 442 | 59 562 | 75 646 | 77 140 | 81 860 | 9 |
| 10 | 65 843 | 60 912 | 61 384 | 64 184 | 59 086 | 75 341 | 76 734 | 81 507 | 10 |
| 11 | 65 532 | 60 693 | 61 197 | 63 983 | 58 719 | 75 089 | 76 385 | 81 189 | 11 |
| 12 | 65 318 | 60 544 | 61 089 | 63 837 | 58 460 | 74 890 | 76 089 | 80 904 | 12 |
| 13 | 65 057 | 60 362 | 60 942 | 63 665 | 58 150 | 74 665 | 75 769 | 80 605 | 13 |
| 14 | 64 788 | 60 166 | 60 779 | 63 475 | 57 828 | 74 422 | 75 423 | 80 275 | 14 |
| 15 | 64 511 | 59 957 | 60 599 | 63 268 | 57 494 | 74 160 | 75 052 | 79 914 | 15 |
| 16 | 64 226 | 59 734 | 60 403 | 63 044 | 57 148 | 73 880 | 74 656 | 79 522 | 16 |
| 17 | 63 933 | 59 497 | 60 190 | 62 803 | 56 790 | 73 582 | 74 235 | 79 101 | 17 |
| 18 | 63 633 | 59 247 | 59 961 | 62 546 | 56 421 | 73 266 | 73 790 | 78 650 | 18 |
| 19 | 63 311 | 58 969 | 59 716 | 62 267 | 56 034 | 72 932 | 73 327 | 78 173 | 19 |
| 20 | 62 968 | 58 662 | 59 454 | 61 967 | 55 629 | 72 580 | 72 846 | 77 671 | 20 |
| 21 | 62 604 | 58 328 | 59 176 | 61 646 | 55 207 | 72 211 | 72 348 | 77 144 | 21 |
| 22 | 62 220 | 57 966 | 58 881 | 61 304 | 54 769 | 71 825 | 71 833 | 76 593 | 22 |
| 23 | 61 816 | 57 578 | 58 571 | 60 942 | 54 314 | 71 423 | 71 301 | 76 019 | 23 |
| 24 | 61 402 | 57 181 | 58 245 | 60 568 | 53 844 | 71 005 | 70 762 | 75 433 | 24 |
| 25 | 60 978 | 56 775 | 57 904 | 60 182 | 53 358 | 70 571 | 70 216 | 74 835 | 25 |
| 26 | 60 545 | 56 361 | 57 549 | 59 784 | 52 862 | 70 122 | 69 663 | 74 226 | 26 |
| 27 | 60 103 | 55 938 | 57 181 | 59 374 | 52 361 | 69 658 | 69 103 | 73 606 | 27 |
| 28 | 59 652 | 55 507 | 56 801 | 58 952 | 51 856 | 69 179 | 68 536 | 72 975 | 28 |
| 29 | 59 182 | 55 063 | 56 409 | 58 515 | 51 346 | 68 686 | 67 962 | 72 334 | 29 |
| 30 | 58 693 | 54 606 | 56 005 | 58 062 | 50 832 | 68 180 | 67 380 | 71 684 | 30 |

a) Vedasi la nota a pag. 54.

Segue Tavola VIII. — Tavole di sopravvivenza per una generazione di 100,000 individui.

| E'À | Prussia (1881-1890) | Baviera (1881-1890) | Sassonia (1891-1893) | Württemberg (1881-1890) | Austria (1881-1890) | Inghilterra e Galles (1881-1890) | Scozia (1881-1890) | Irtanda (1881-1890) | ETÀ |
|-----|------------------------|------------------------|-------------------------|----------------------------|------------------------|--|-----------------------|------------------------|-----|
| 31 | 58 186 | 54 136 | 55 589 | 57 594 | 50 314 | 67 655 | 66 791 | 71 027 | 31 |
| 32 | 57 661 | 53 654 | 55 162 | 57 111 | 49 792 | 67 108 | 66 195 | 70 368 | 32 |
| 33 | 57 119 | 53 160 | 54 723 | 56 614 | 49 267 | 66 539 | 65 593 | 69 707 | 33 |
| 34 | 56 563 | 52 654 | 54 274 | 56 110 | 48 738 | 65 949 | 64 979 | 69 043 | 34 |
| 35 | 55 993 | 52 136 | 53 814 | 55 599 | 48 206 | 65 338 | 64 354 | 68 377 | 35 |
| 36 | 55 410 | 51 606 | 53 339 | 55 082 | 47 665 | 64 708 | 63 718 | 67 710 | 36 |
| 37 | 54 814 | 51 065 | 52 845 | 54 559 | 47 109 | 64 058 | 63 072 | 67 041 | 37 |
| 38 | 54 206 | 50 513 | 52 332 | 54 030 | 46 538 | 63 391 | 62 416 | 66 371 | 38 |
| 39 | 53 587 | 49 955 | 51 801 | 53 490 | 45 953 | 62 705 | 61 744 | 65 699 | 39 |
| 40 | 52 958 | 49 392 | 51 253 | 52 939 | 45 355 | 62 003 | 61 057 | 65 026 | 40 |
| 41 | 52 319 | 48 823 | 50 688 | 52 378 | 44 744 | 61 279 | 60 356 | 64 341 | 41 |
| 42 | 51 671 | 48 249 | 50 107 | 51 807 | 44 121 | 60 530 | 59 641 | 63 634 | 42 |
| 43 | 51 015 | 47 670 | 49 511 | 51 227 | 43 487 | 59 757 | 58 913 | 62 905 | 43 |
| 44 | 50 345 | 47 075 | 48 900 | 50 632 | 42 843 | 58 960 | 58 162 | 62 156 | 44 |
| 45 | 49 661 | 46 465 | 48 275 | 50 022 | 42 189 | 58 142 | 57 390 | 61 387 | 45 |
| 46 | 48 965 | 45 841 | 47 624 | 49 399 | 41 514 | 57 304 | 56 598 | 60 599 | 46 |
| 47 | 48 257 | 45 203 | 46 936 | 48 763 | 40 808 | 56 446 | 55 785 | 59 794 | 47 |
| 48 | 47 538 | 44 552 | 46 213 | 48 114 | 40 073 | 55 570 | 54 954 | 58 972 | 48 |
| 49 | 46 785 | 43 870 | 45 457 | 47 420 | 39 312 | 54 676 | 54 095 | 58 134 | 49 |
| 50 | 46 000 | 43 159 | 44 670 | 46 683 | 38 526 | 53 767 | 53 209 | 57 281 | 50 |
| 51 | 45 185 | 42 421 | 43 853 | 45 905 | 37 717 | 52 821 | 52 298 | 56 388 | 51 |
| 52 | 44 342 | 41 657 | 43 009 | 45 089 | 36 887 | 51 818 | 51 364 | 55 432 | 52 |
| 53 | 43 473 | 40 870 | 42 140 | 44 237 | 36 039 | 50 762 | 50 409 | 54 416 | 53 |
| 54 | 42 554 | 40 035 | 41 248 | 43 333 | 35 174 | 49 657 | 49 399 | 53 345 | 54 |
| 55 | 41 589 | 39 155 | 40 336 | 42 381 | 34 295 | 48 507 | 48 338 | 52 221 | 55 |
| 56 | 40 582 | 38 234 | 39 374 | 41 384 | 33 376 | 47 316 | 47 230 | 51 050 | 56 |
| 57 | 39 537 | 37 276 | 38 338 | 40 347 | 32 393 | 46 089 | 46 079 | 49 835 | 57 |
| 58 | 38 458 | 36 284 | 37 235 | 39 274 | 31 354 | 44 829 | 44 890 | 48 581 | 58 |
| 59 | 37 324 | 35 227 | 36 072 | 38 133 | 30 266 | 43 542 | 43 662 | 47 291 | 59 |
| 60 | 36 141 | 34 111 | 34 856 | 36 933 | 29 136 | 42 231 | 42 399 | 45 971 | 60 |
| 61 | 34 916 | 32 944 | 33 595 | 35 680 | 27 971 | 40 863 | 41 107 | 44 573 | 61 |
| 62 | 33 656 | 31 733 | 32 296 | 34 383 | 26 780 | 39 410 | 39 790 | 43 058 | 62 |

Segue Tavola VIII. — Tavole di sopravvivenza per una generazione di 100,000 individui.

| ETÀ | Prussia (1881-1890) | Baviera (1881-1890) | Sassonia (1891-1893) | Württemberg (1881-1890) | Austria (1881-1890) | Inghilterra e Galles (1881-1890) | Scozia (1881-1890) | Irlanda (1881-1890) | ETÀ |
|-----|------------------------|------------------------|-------------------------|----------------------------|------------------------|--|-----------------------|------------------------|-----|
| 63 | 32 367 | 30 486 | 30 968 | 33 049 | 25 569 | 37 883 | 38 453 | 41 439 | 63 |
| 64 | 31 015 | 29 167 | 29 618 | 31 642 | 24 346 | 36 295 | 37 041 | 39 732 | 64 |
| 65 | 29 611 | 27 790 | 28 254 | 30 176 | 23 117 | 34 658 | 35 551 | 37 952 | 65 |
| 66 | 28 168 | 26 368 | 26 834 | 28 665 | 21 857 | 32 984 | 34 024 | 36 115 | 66 |
| 67 | 26 697 | 24 914 | 25 326 | 27 122 | 20 548 | 31 286 | 32 456 | 34 237 | 67 |
| 68 | 25 210 | 23 442 | 23 752 | 25 560 | 19 206 | 29 576 | 30 859 | 32 333 | 68 |
| 69 | 23 657 | 21 906 | 22 135 | 23 929 | 17 848 | 27 866 | 29 230 | 30 419 | 69 |
| 70 | 22 059 | 20 329 | 20 496 | 22 253 | 16 490 | 26 166 | 27 581 | 28 509 | 70 |
| 71 | 20 439 | 18 735 | 18 857 | 20 556 | 15 146 | 24 442 | 25 926 | 26 568 | 71 |
| 72 | 18 817 | 17 145 | 17 237 | 18 860 | 13 830 | 22 671 | 24 277 | 24 574 | 72 |
| 73 | 17 212 | 15 580 | 15 654 | 17 187 | 12 554 | 20 880 | 22 646 | 22 559 | 73 |
| 74 | 15 595 | 14 003 | 14 123 | 15 555 | 11 327 | 19 093 | 20 971 | 20 552 | 74 |
| 75 | 13 995 | 12 446 | 12 658 | 13 981 | 10 159 | 17 333 | 19 278 | 18 581 | 75 |
| 76 | 12 438 | 10 939 | 11 229 | 12 453 | 9 027 | 15 622 | 17 592 | 16 669 | 76 |
| 77 | 10 946 | 9 505 | 9 823 | 10 968 | 7 919 | 13 977 | 15 934 | 14 838 | 77 |
| 78 | 9 538 | 8 165 | 8 471 | 9 551 | 6 858 | 12 413 | 14 325 | 13 105 | 78 |
| 79 | 8 223 | 6 920 | 7 200 | 8 222 | 5 862 | 10 943 | 12 748 | 11 483 | 79 |
| 80 | 7 012 | 5 786 | 6 031 | 6 996 | 4 945 | 9 575 | 11 229 | 9 982 | 80 |
| 81 | 5 914 | 4 772 | 4 977 | 5 883 | 4 115 | 8 289 | 9 790 | 8 570 | 81 |
| 82 | 4 933 | 3 881 | 4 046 | 4 889 | 3 378 | 7 077 | 8 446 | 7 234 | 82 |
| 83 | 4 069 | 3 112 | 3 239 | 4 014 | 2 735 | 5 958 | 7 210 | 6 001 | 83 |
| 84 | 3 300 | 2 423 | 2 553 | 3 256 | 2 184 | 4 944 | 6 044 | 4 891 | 84 |
| 85 | 2 631 | 1 830 | 1 981 | 2 608 | 1 708 | 4 044 | 4 973 | 3 916 | 85 |
| 86 | 2 061 | 1 340 | 1 504 | 2 048 | 1 324 | 3 259 | 4 015 | 3 073 | 86 |
| 87 | 1 586 | 950 | 1 112 | 1 564 | 1 009 | 2 588 | 3 180 | 2 375 | 87 |
| 88 | 1 198 | 652 | 799 | 1 161 | 756 | 2 024 | 2 470 | 1 798 | 88 |
| 89 | 886 | 436 | 558 | 837 | 557 | 1 559 | 1 821 | 1 335 | 89 |
| 90 | 641 | 284 | 378 | 586 | 403 | 1 182 | 1 365 | 972 | 90 |

Segue Tavola VIII. — Tavole di sopravvivenza per una generazione di 100,000 individui.

| ETÀ | Svezia (1881-1890) (*) | | Norvegia (1881-1890) | Danimarca, non comprese le Farøe e l'Islanda (1881-1889) | Finlandia (1881-1890) | Spagna (1878-1882) | Mas- sachusetts (1888-1890) | Giappone (1888-1891) | ETÀ |
|-----|---------------------------|--------|-------------------------|---|--------------------------|-----------------------|-----------------------------------|-------------------------|-----|
| | a | b | | | | | | | |
| 1 | 88 950 | 88 950 | 90 250 | 86 500 | 84 760 | 80 830 | 83 740 | 87 210 | 1 |
| 2 | 85 890 | 85 862 | 87 082 | 83 741 | 79 861 | 70 597 | 79 880 | 83 652 | 2 |
| 3 | 84 043 | 83 992 | 85 245 | 82 343 | 77 106 | 64 335 | 77 995 | 81 427 | 3 |
| 4 | 82 665 | 82 582 | 83 813 | 81 289 | 75 186 | 61 511 | 76 739 | 79 969 | 4 |
| 5 | 81 599 | 81 478 | 82 732 | 80 468 | 73 795 | 59 813 | 75 833 | 79 001 | 5 |
| 6 | 80 791 | 80 607 | 81 906 | 79 775 | 72 856 | 59 107 | 75 178 | 78 410 | 6 |
| 7 | 80 074 | 79 902 | 81 148 | 79 138 | 72 025 | 58 482 | 74 593 | 77 874 | 7 |
| 8 | 79 445 | 79 314 | 80 487 | 78 560 | 71 301 | 57 937 | 74 104 | 77 385 | 8 |
| 9 | 78 907 | 78 822 | 79 912 | 78 038 | 70 689 | 57 473 | 73 658 | 76 941 | 9 |
| 10 | 78 458 | 78 403 | 79 419 | 77 574 | 70 180 | 57 092 | 73 282 | 76 543 | 10 |
| 11 | 78 099 | 78 037 | 79 019 | 77 165 | 69 785 | 56 785 | 72 976 | 76 187 | 11 |
| 12 | 77 830 | 77 711 | 78 705 | 76 814 | 69 493 | 56 567 | 72 740 | 75 880 | 12 |
| 13 | 77 519 | 77 413 | 78 351 | 76 438 | 69 152 | 56 307 | 72 471 | 75 561 | 13 |
| 14 | 77 201 | 77 129 | 77 980 | 76 057 | 68 813 | 56 016 | 72 165 | 75 204 | 14 |
| 15 | 76 877 | 76 845 | 77 592 | 75 672 | 68 476 | 55 696 | 71 823 | 74 810 | 15 |
| 16 | 76 546 | 76 547 | 77 187 | 75 283 | 68 140 | 55 346 | 71 445 | 74 379 | 16 |
| 17 | 76 209 | 76 227 | 76 766 | 74 890 | 67 806 | 54 967 | 71 032 | 73 912 | 17 |
| 18 | 75 866 | 75 881 | 76 328 | 74 493 | 67 474 | 54 560 | 70 584 | 73 409 | 18 |
| 19 | 75 503 | 75 511 | 75 862 | 74 080 | 67 115 | 54 128 | 70 107 | 72 889 | 19 |
| 20 | 75 121 | 75 118 | 75 369 | 73 652 | 66 730 | 53 671 | 69 601 | 72 353 | 20 |
| 21 | 74 720 | 74 704 | 74 849 | 73 209 | 66 319 | 53 190 | 69 066 | 71 800 | 21 |
| 22 | 74 300 | 74 273 | 74 303 | 72 751 | 65 883 | 52 686 | 68 504 | 71 231 | 22 |
| 23 | 73 862 | 73 831 | 73 731 | 72 278 | 65 422 | 52 159 | 67 915 | 70 647 | 23 |
| 24 | 73 419 | 73 382 | 73 157 | 71 802 | 64 963 | 51 636 | 67 317 | 70 048 | 24 |
| 25 | 72 971 | 72 927 | 72 582 | 71 324 | 64 506 | 51 118 | 66 711 | 69 434 | 25 |
| 26 | 72 519 | 72 469 | 72 006 | 70 843 | 64 051 | 50 604 | 66 097 | 68 811 | 26 |
| 27 | 72 062 | 72 011 | 71 429 | 70 360 | 63 598 | 50 094 | 65 476 | 68 186 | 27 |

(*) Per la Svezia sono indicate due serie di cifre dei sopravvissuti per una generazione di 100,000 nati.

Le cifre indicate nella colonna a, sono state calcolate cogli stessi criteri che hanno servito per il calcolo delle tavole di sopravvivenza degli altri Stati, e che sono esposti a pagina xix e segg. dell'Introduzione. Le cifre indicate nella colonna b, sono quelle calcolate dall'Ufficio di statistica del Regno di Svezia e pubblicate nel volume che ha per titolo: *Bidrag till Sveriges officiella Statistik, A) Befolkningsstatistik, XXXII, 3, pag. 172.*

Le differenze fra le due serie di cifre sono minime. Nei diagrammi III e III bis, annessi a questa pubblicazione, le curve di sopravvivenza della popolazione della Svezia sono state costruite secondo le cifre della colonna a.

Segue Tavola VIII. — Tavole di sopravvivenza per una generazione di 100,000 individui.

| ETÀ | Svezia (1881-1890) | | Norvegia (1881-1890) | Danimarca, non comprese le Farøe o l'Islanda (1881-1889) | Finlandia (1881-1890) | Spagna (1878-1882) | Mas- sachusetts (1888-1890) | Giappone (1888-1891) | ETÀ |
|-----|-----------------------|--------|-------------------------|---|--------------------------|-----------------------|-----------------------------------|-------------------------|-----|
| | a | b | | | | | | | |
| 28 | 71 601 | 71 553 | 70 850 | 69 875 | 63 147 | 49 588 | 64 847 | 67 557 | 28 |
| 29 | 71 138 | 71 093 | 70 276 | 69 377 | 62 685 | 49 079 | 64 214 | 66 925 | 29 |
| 30 | 70 674 | 70 629 | 69 707 | 68 884 | 62 212 | 48 566 | 63 577 | 66 290 | 30 |
| 31 | 70 209 | 70 165 | 69 142 | 68 388 | 61 729 | 48 050 | 62 936 | 65 653 | 31 |
| 32 | 69 743 | 69 700 | 68 582 | 67 889 | 61 236 | 47 532 | 62 292 | 65 013 | 32 |
| 33 | 69 276 | 69 234 | 68 026 | 67 387 | 60 734 | 47 011 | 61 644 | 64 371 | 33 |
| 34 | 68 801 | 68 764 | 67 471 | 66 879 | 60 226 | 46 487 | 61 000 | 63 727 | 34 |
| 35 | 68 318 | 68 291 | 66 916 | 66 365 | 59 713 | 45 961 | 60 361 | 63 081 | 35 |
| 36 | 67 827 | 67 806 | 66 362 | 65 846 | 59 195 | 45 429 | 59 726 | 62 427 | 36 |
| 37 | 67 329 | 67 309 | 65 809 | 65 322 | 58 672 | 44 888 | 59 095 | 61 762 | 37 |
| 38 | 66 824 | 66 798 | 65 256 | 64 793 | 58 144 | 44 338 | 58 469 | 61 084 | 38 |
| 39 | 66 305 | 66 278 | 64 705 | 64 251 | 57 601 | 43 780 | 57 836 | 60 395 | 39 |
| 40 | 65 773 | 65 743 | 64 156 | 63 697 | 57 043 | 43 214 | 57 197 | 59 694 | 40 |
| 41 | 65 228 | 65 192 | 63 609 | 63 131 | 56 471 | 42 641 | 56 553 | 58 984 | 41 |
| 42 | 64 671 | 64 630 | 63 065 | 62 554 | 55 886 | 42 061 | 55 904 | 58 263 | 42 |
| 43 | 64 102 | 64 066 | 62 523 | 61 966 | 55 288 | 41 474 | 55 250 | 57 534 | 43 |
| 44 | 63 520 | 63 495 | 61 973 | 61 361 | 54 682 | 40 881 | 54 579 | 56 795 | 44 |
| 45 | 62 925 | 62 911 | 61 415 | 60 740 | 54 068 | 40 283 | 53 892 | 56 049 | 45 |
| 46 | 62 318 | 62 311 | 60 850 | 60 103 | 53 447 | 39 667 | 53 190 | 55 278 | 46 |
| 47 | 61 700 | 61 697 | 60 278 | 59 451 | 52 820 | 39 021 | 52 474 | 54 469 | 47 |
| 48 | 61 071 | 61 071 | 59 699 | 58 785 | 52 186 | 38 347 | 51 745 | 53 623 | 48 |
| 49 | 60 416 | 60 429 | 59 088 | 58 090 | 51 530 | 37 647 | 50 999 | 52 743 | 49 |
| 50 | 59 737 | 59 767 | 58 445 | 57 367 | 50 852 | 36 922 | 50 237 | 51 830 | 50 |
| 51 | 59 034 | 59 084 | 57 772 | 56 618 | 50 153 | 36 174 | 49 460 | 50 887 | 51 |
| 52 | 58 309 | 58 381 | 57 070 | 55 843 | 49 435 | 35 406 | 48 670 | 49 916 | 52 |
| 53 | 57 563 | 57 643 | 56 340 | 55 044 | 48 698 | 34 619 | 47 867 | 48 919 | 53 |
| 54 | 56 774 | 56 867 | 55 569 | 54 203 | 47 899 | 33 815 | 47 013 | 47 898 | 54 |
| 55 | 55 945 | 56 048 | 54 760 | 53 322 | 47 042 | 32 996 | 46 111 | 46 856 | 55 |
| 56 | 55 078 | 55 193 | 53 915 | 52 403 | 46 129 | 32 132 | 45 262 | 45 761 | 56 |
| 57 | 54 175 | 54 302 | 53 035 | 51 448 | 45 165 | 31 196 | 44 329 | 44 585 | 57 |
| 58 | 53 238 | 53 372 | 52 123 | 50 460 | 44 153 | 30 195 | 43 394 | 43 335 | 58 |
| 59 | 52 236 | 52 389 | 51 148 | 49 391 | 43 069 | 29 136 | 42 355 | 42 020 | 59 |

Segue Tavola VIII. — Tavole di sopravvivenza per una generazione di 100,000 individui.

| ETÀ | Svezia (1881-1890) | | Norvegia (1881-1890) | Danimarca, non comprese le Farøe e l'Islanda (1881-1889) | Finlandia (1881-1890) | Spagna (1878-1882) | Mas- sachusetts (1888-1890) | Giappone (1888-1891) | ETÀ |
|-----|-----------------------|--------|-------------------------|---|--------------------------|-----------------------|-----------------------------------|-------------------------|-----|
| | a | b | | | | | | | |
| 60 | 51 174 | 51 344 | 50 115 | 48 247 | 41 920 | 28 028 | 41 455 | 40 646 | 60 |
| 61 | 50 058 | 50 239 | 49 028 | 47 034 | 40 712 | 26 879 | 40 356 | 39 223 | 61 |
| 62 | 48 888 | 49 079 | 47 891 | 45 758 | 39 452 | 25 698 | 39 242 | 37 758 | 62 |
| 63 | 47 671 | 47 863 | 46 708 | 44 426 | 38 146 | 24 493 | 38 116 | 36 260 | 63 |
| 64 | 46 364 | 46 579 | 45 466 | 43 017 | 36 748 | 23 272 | 36 912 | 34 737 | 64 |
| 65 | 44 976 | 45 224 | 44 170 | 41 540 | 35 270 | 22 043 | 35 639 | 33 197 | 65 |
| 66 | 43 516 | 43 786 | 42 827 | 40 005 | 33 726 | 20 773 | 34 306 | 31 609 | 66 |
| 67 | 41 994 | 42 264 | 41 444 | 38 422 | 32 129 | 19 438 | 32 923 | 29 949 | 67 |
| 68 | 40 419 | 40 666 | 40 027 | 36 801 | 30 494 | 18 059 | 31 501 | 28 235 | 68 |
| 69 | 38 732 | 39 002 | 38 559 | 35 103 | 28 774 | 16 657 | 30 031 | 26 487 | 69 |
| 70 | 36 951 | 37 255 | 37 049 | 33 345 | 26 993 | 15 253 | 28 525 | 24 723 | 70 |
| 71 | 35 095 | 35 422 | 35 506 | 31 544 | 25 174 | 13 866 | 26 995 | 22 960 | 71 |
| 72 | 33 184 | 33 510 | 33 939 | 29 716 | 23 339 | 12 513 | 25 453 | 21 215 | 72 |
| 73 | 31 236 | 31 528 | 32 357 | 27 877 | 21 509 | 11 209 | 23 911 | 19 504 | 73 |
| 74 | 29 188 | 29 479 | 30 668 | 25 978 | 19 688 | 9 966 | 21 651 | 17 839 | 74 |
| 75 | 27 074 | 27 376 | 28 895 | 24 047 | 17 898 | 8 795 | 20 076 | 16 233 | 75 |
| 76 | 24 928 | 25 229 | 27 063 | 22 110 | 16 159 | 7 674 | 18 493 | 14 673 | 76 |
| 77 | 22 781 | 23 052 | 25 196 | 20 191 | 14 488 | 6 596 | 16 923 | 13 153 | 77 |
| 78 | 20 662 | 20 874 | 23 316 | 18 313 | 12 899 | 5 584 | 15 383 | 11 693 | 78 |
| 79 | 18 521 | 18 722 | 21 322 | 16 384 | 11 321 | 4 654 | 13 898 | 10 308 | 79 |
| 80 | 16 406 | 16 609 | 19 267 | 14 457 | 9 793 | 3 819 | 12 479 | 9 010 | 80 |
| 81 | 14 359 | 14 545 | 17 200 | 12 578 | 8 347 | 3 084 | 11 136 | 7 809 | 81 |
| 82 | 12 415 | 12 561 | 15 167 | 10 788 | 7 009 | 2 450 | 9 875 | 6 710 | 82 |
| 83 | 10 602 | 10 682 | 13 209 | 9 120 | 5 797 | 1 914 | 8 702 | 5 716 | 83 |
| 84 | 8 903 | 8 938 | 11 334 | 7 620 | 4 733 | 1 489 | 7 620 | 4 826 | 84 |
| 85 | 7 350 | 7 347 | 9 579 | 6 291 | 3 814 | 1 154 | 6 630 | 4 039 | 85 |
| 86 | 5 963 | 5 939 | 7 972 | 5 132 | 3 033 | 890 | 5 732 | 3 350 | 86 |
| 87 | 4 753 | 4 704 | 6 532 | 4 135 | 2 379 | 684 | 4 924 | 2 754 | 87 |
| 88 | 3 721 | 3 641 | 5 268 | 3 291 | 1 841 | 523 | 4 203 | 2 243 | 88 |
| 89 | 2 833 | 2 746 | 4 156 | 2 550 | 1 420 | 401 | 3 564 | 1 810 | 89 |
| 90 | 2 097 | 2 020 | 3 205 | 1 922 | 1 092 | 309 | 3 002 | 1 447 | 90 |

TAVOLA IX. — Proporzione dei morti di ciascun gruppo di età per 1000 morti di qualsiasi età.

Tableau n. 9. — Proportion des décès de chaque groupe d'âge par 1000 décès sans distinction d'âge.

| GRUPPI di età | ITALIA | PRUSSIA | INGHILTERRA E GALLES | RUSSIA EUROPEA (non compresa la Polonia) | ROMANIA | SERBIA | GRECIA | CONNECTICUT | RHODE ISLAND | URUGUAY | GRUPPI di età | PROVINCIA DI BUENOS AIRES |
|---------------------|---------------------|---------------------|-------------------------|---|---------------------|---------------------|-----------------------------|---------------------------------------|-----------------------|--------------------|-------------------|---------------------------------|
| | Decennio 1882-91 | Decennio 1881-90 | Decennio 1881-90 | Quinquennio 1890-94 | Decennio 1881-90 | Triennio 1888-90 | Quinquen- nio 1881-85 | Anni 1881-82 e triennio 1887-89 | Dodicennio 1881-92 | Biennio 1892-93 | | Sessennio 1883-88 |
| Da 0 a 5 anni . . . | 477.4 | 471.3 | 383.2 | 603.9 | 479.8 | 460.2 | 370.7 | 282.4 | 318.9 | 394.3 | Da 0 a 3 anni | 448.9 |
| » 5 a 10 » . . . | 42.2 | 42.6 | 33.0 | 50.0 | 68.2 | 55.7 | 72.3 | 40.6 | 35.2 | 39.2 | » 4 a 8 » | 63.3 |
| » 10 a 15 » . . . | 17.6 | 17.4 | 17.3 | 18.2 | 51.8 | 29.0 | 38.6 | 51.4 | 19.0 | 25.8 | » 9 a 15 » | 45.9 |
| » 15 a 20 » . . . | 19.9 | 18.1 | 22.8 | 23.1 | 39.8 | 35.3 | 35.3 | | 32.0 | 42.5 | » 16 a 25 » | 96.5 |
| » 20 a 25 » . . . | 26.3 | 22.6 | 26.6 | 19.5 | 62.0 | 43.2 | 36.2 | 89.2 | 88.6 | 46.7 | » 26 a 35 » | 87.9 |
| » 25 a 30 » . . . | 23.0 | 23.5 | 58.6 | 20.4 | | 43.1 | 35.0 | | 35.0 | 80.0 | 43.7 | » 36 a 45 » |
| » 30 a 35 » . . . | 22.4 | 25.4 | | 20.8 | 18.6 | 61.1 | 33.2 | 33.5 | 76.6 | 37.6 | » 46 a 60 » | 86.9 |
| » 35 a 40 » . . . | 21.9 | 27.0 | 68.2 | 20.8 | 39.4 | 34.8 | 34.8 | 80.0 | | 38.4 | » 61 a 75 » | 56.1 |
| » 40 a 45 » . . . | 23.9 | 28.2 | | 20.1 | 20.1 | 65.4 | 32.2 | 36.0 | 75.1 | 39.4 | » 76 a 90 » | 28.3 |
| » 45 a 50 » . . . | 23.4 | 29.2 | 22.2 | 22.2 | 36.5 | | 30.2 | 35.1 | | 75.5 | 36.9 | » 91 in su . . . |
| » 50 a 55 » . . . | 29.4 | 32.5 | 76.0 | 22.9 | 65.6 | 30.2 | 35.4 | 80.1 | 84.0 | 40.0 | Età ignota. . . . | 3.5 |
| » 55 a 60 » . . . | 31.6 | 38.1 | 95.3 | 28.3 | | 36.7 | 37.2 | | 37.2 | 84.0 | 32.3 | |
| » 60 a 65 » . . . | 47.1 | 47.8 | | 32.4 | 28.3 | 68.6 | 30.5 | 39.8 | 100.8 | 96.5 | 41.7 | |
| » 65 a 70 » . . . | 47.2 | 51.9 | 31.9 | 31.9 | 28.2 | | 28.2 | 39.9 | | 100.8 | 96.5 | 28.7 |
| » 70 a 75 » . . . | 54.6 | 49.0 | 113.6 | 28.5 | 48.0 | 20.2 | 39.3 | 108.2 | 97.7 | 34.7 | | |
| » 75 a 80 » . . . | 43.5 | 38.2 | 83.3 | 19.5 | | 16.9 | 16.9 | | 30.6 | 108.2 | 97.7 | 22.9 |
| » 80 a 85 » . . . | 31.8 | 23.7 | 22.1 | 10.8 | 20.1 | 10.4 | 24.4 | 72.9 | 58.1 | 50.1 | | |
| » 85 a 90 » . . . | 11.7 | 9.8 | | 4.9 | | 4.9 | 6.5 | | 12.9 | | 12.9 | 58.1 |
| » 90 in su | 4.3 | 3.0 | 3.3 | 3.3 | 8.6 | 7.5 | 13.0 | 17.0 | 11.5 | | | |
| Età ignota. | 0.8 | 0.7 | .. | 0.7 | 0.8 | 0.6 | .. | 5.7 | 3.0 | 5.1 | | |
| Totale | 1000 | 1000 | 1000 | 1000 | 1000 | 1000 | 1000 | 1000 | 1000 | 1000 | Totale | 1000 |

NB. — Vedasi la nota a pag. 63 e la nota a pag. 68.

TAVOLA X. — Morti illegittimi fra 0 e 1 anno.

(Cifre effettive e proporzioni per 1000 nati illegittimi nell'anno stesso).

Tableau n. 10. — *Morts illégitimes de 0 à 1 an (chiffres effectifs et proportions à 1000 naissances illégitimes).*

| ANNI | ITALIA | | FRANCIA | | SVIZZERA | | BELGIO | |
|----------------|-----------------|----------------------|-----------------|----------------------|-----------------|----------------------|-----------------|----------------------|
| | Cifre effettive | Proporzioni per 1000 | Cifre effettive | Proporzioni per 1000 | Cifre effettive | Proporzioni per 1000 | Cifre effettive | Proporzioni per 1000 |
| 1883 | 24 429 | 294 | 21 487 | 290 | 1 024 | 258 | 3 498 | 250 |
| 1884 | 24 393 | 285 | 22 865 | 302 | 965 | 244 | 3 835 | 256 |
| 1885 | 22 949 | 270 | 21 248 | 286 | 750 | 196 | 3 564 | 235 |
| 1886 | 21 842 | 268 | 23 025 | 308 | 960 | 246 | 4 092 | 270 |
| 1887 | 22 621 | 263 | 21 343 | 289 | 943 | 248 | 3 446 | 223 |
| 1888 | 21 167 | 257 | 20 704 | 276 | 848 | 222 | 3 900 | 254 |
| 1889 | 20 702 | 245 | 19 973 | 271 | 880 | 240 | 3 727 | 239 |
| 1890 | 20 834 | 264 | 20 051 | 282 | 806 | 224 | .. | .. |
| 1891 | 20 134 | 252 | 19 296 | .. | 954 | 251 | .. | .. |
| 1892 | 19 691 | 253 | 21 365 | .. | 899 | 230 | .. | .. |
| 1893 | 19 284 | 247 | .. | .. | 928 | 239 | .. | .. |

| ANNI | OLANDA | | PRUSSIA | | BAVIERA | | SASSONIA | |
|----------------|-----------------|----------------------|-----------------|----------------------|-----------------|----------------------|-----------------|----------------------|
| | Cifre effettive | Proporzioni per 1000 | Cifre effettive | Proporzioni per 1000 | Cifre effettive | Proporzioni per 1000 | Cifre effettive | Proporzioni per 1000 |
| 1883 | .. | .. | 29 408 | 358 | 9 776 | 376 | 6 312 | 389 |
| 1884 | .. | .. | 30 872 | 359 | 9 996 | 354 | 7 016 | 402 |
| 1885 | 1 245 | 268 | 29 788 | 345 | 9 841 | 357 | 6 488 | 377 |
| 1886 | 1 299 | 269 | 33 148 | 381 | 10 333 | 372 | 7 398 | 420 |
| 1887 | 1 323 | 275 | 29 904 | 340 | 9 466 | 344 | 6 414 | 365 |
| 1888 | 1 300 | 274 | 29 722 | 346 | 9 723 | 353 | 6 701 | 383 |
| 1889 | 1 351 | 276 | 31 389 | 365 | 9 947 | 353 | 7 135 | 399 |
| 1890 | 1 243 | 261 | 30 035 | 359 | 9 545 | 347 | 6 562 | 383 |
| 1891 | 1 260 | 256 | 30 622 | 355 | 10 061 | 349 | 6 633 | 369 |
| 1892 | 1 267 | 266 | 30 901 | 366 | 9 903 | 347 | 7 113 | 407 |
| 1893 | 1 227 | 249 | 31 171 | 354 | 10 347 | 351 | 6 986 | 386 |
| 1894 | 991 | 205 | 30 316 | 338 | .. | .. | 6 606 | 363 |

Segue Tavola X. — Morti illegittimi fra 0 e 1 anno. — Cifre effettive e proporzioni per 1000 nati illegittimi nell'anno stesso.

| ANNI | WÜRTTEMBERG | | AUSTRIA | | NORVEGIA | | FINLANDIA | |
|----------------|-----------------|----------------------|-----------------|----------------------|-----------------|----------------------|-----------------|----------------------|
| | Cifre effettive | Proporzioni per 1000 | Cifre effettive | Proporzioni per 1000 | Cifre effettive | Proporzioni per 1000 | Cifre effettive | Proporzioni per 1000 |
| 1883 | 2 225 | 343 | 38 209 | 308 | 581 | 117 | 1 012 | 190 |
| 1884 | 2 439 | 347 | 38 129 | 297 | 698 | 145 | 1 015 | 183 |
| 1885 | 2 352 | 334 | 39 083 | 308 | 640 | 133 | 1 094 | 209 |
| 1886 | 2 570 | 359 | 39 598 | 308 | 674 | 141 | 1 060 | 207 |
| 1887 | 1 992 | 287 | 38 415 | 294 | 689 | 148 | 868 | 160 |
| 1888 | 2 108 | 303 | 39 224 | 301 | 736 | 158 | 1 031 | 193 |
| 1889 | 2 206 | 323 | 37 986 | 288 | 754 | 171 | 940 | 186 |
| 1890 | 1 994 | 299 | 39 762 | 309 | 777 | 184 | 936 | 188 |
| 1891 | 2 224 | 313 | 40 332 | 302 | 783 | 183 | 973 | 192 |
| 1892 | 2 375 | 328 | 41 561 | 321 | 771 | 180 | 1 038 | 204 |
| 1893 | 2 349 | 312 | 38 514 | 291 | .. | .. | 923 | 193 |
| 1894 | 2 241 | 290 | 41 036 | 309 | .. | .. | .. | .. |

| ANNI | SVEZIA | | ANNI | BULGARIA | | ANNI | SPAGNA | |
|------------|-----------------|----------------------|----------|-----------------|----------------------|----------|-----------------|----------------------|
| | Cifre effettive | Proporzioni per 1000 | | Cifre effettive | Proporzioni per 1000 | | Cifre effettive | Proporzioni per 1000 |
| 1891 . . . | 2 508 | 183 | 1883 . . | 13 | 176 | 1878 . . | 9 205 | 334 |
| 1892 . . . | 2 353 | 173 | 1884 . . | 12 | 160 | 1879 . . | 7 895 | 292 |
| 1893 . . . | 2 256 | 166 | 1885 . . | 14 | 222 | 1880 . . | 8 423 | 305 |
| 1894 . . . | 2 210 | 158 | 1886 . . | 13 | 191 | 1881 . . | 8 496 | 300 |
| | | | 1887 . . | 14 | 97 | 1882 . . | 8 236 | 285 |
| | | | 1888 . . | 29 | 167 | | | |
| | | | 1889 . . | 35 | 130 | | | |
| | | | 1890 . . | 28 | 135 | | | |
| | | | 1891 . . | 47 | 182 | | | |
| | | | 1892 . . | 40 | 190 | | | |

TAVOLA XI. — Morti (esclusi i nati-morti) divisi per mesi. — Tableau n. 11. — Décès (mort-nés non compris) par mois.

| STATI | PERIODO di osservazione Anni | M E S I | | | | | | | | | | | | ANNO | |
|--|------------------------------------|---------|----------|---------|---------|---------|---------|---------|---------|-----------|---------|----------|----------|------|-------------|
| | | Gennaio | Febbraio | Marzo | Aprile | Maggio | Giugno | Luglio | Agosto | Settembre | Ottobre | Novembre | Dicembre | | Igno- to |
| <i>Cifre effettive medie annuali.</i> | | | | | | | | | | | | | | | |
| Italia | 1889-1893 | 80 428 | 76 781 | 74 022 | 62 912 | 56 346 | 54 042 | 65 453 | 68 812 | 61 773 | 59 115 | 59 508 | 68 568 | .. | 787 760 |
| Francia | 1886-1890 | 83 707 | 74 756 | 81 923 | 73 386 | 69 603 | 63 344 | 63 527 | 65 965 | 64 869 | 65 895 | 63 012 | 72 478 | .. | 842 465 |
| Belgio | 1889-1893 | 14 914 | 11 174 | 12 285 | 11 031 | 10 539 | 9 375 | 9 109 | 9 184 | 8 876 | 8 870 | 9 247 | 12 252 | .. | 126 856 |
| Prussia | 1889-1893 | 70 224 | 56 956 | 62 936 | 58 044 | 58 138 | 54 512 | 59 075 | 61 100 | 54 893 | 54 087 | 55 429 | 64 688 | .. | 710 082 |
| Baviera | 1889-1893 | 14 430 | 13 102 | 14 470 | 13 422 | 13 294 | 11 991 | 12 225 | 12 282 | 11 491 | 11 453 | 11 648 | 12 786 | .. | 152 594 |
| Sassonia | 1889-1893 | 8 151 | 6 763 | 7 636 | 7 413 | 8 021 | 7 693 | 8 917 | 9 452 | 7 787 | 7 208 | 6 720 | 7 379 | .. | 93 140 |
| Württemberg | 1889-1893 | 4 979 | 4 299 | 4 815 | 4 464 | 4 231 | 3 861 | 4 029 | 4 313 | 4 099 | 3 901 | 3 813 | 4 618 | .. | 51 422 |
| Austria a) | 1888-1892 | 69 700 | 61 830 | 66 452 | 60 780 | 57 351 | 48 650 | 49 484 | 51 219 | 47 566 | 50 971 | 55 041 | 60 244 | .. | 679 288 |
| Inghilterra e Galles . . | 1889-1893 | 157 911 | | | 138 009 | | | 124 226 | | | 139 488 | | | .. | 559 634 |
| Scozia | 1889-1893 | 7 892 | 6 601 | 7 281 | 6 737 | 6 573 | 6 058 | 5 880 | 5 604 | 5 420 | 5 762 | 6 627 | 7 753 | 23 | 78 211 |
| Irlanda | 1889-1893 | 26 304 | | | 21 701 | | | 17 369 | | | 20 150 | | | .. | 85 524 |
| Svezia | 1889-1893 | 9 244 | 7 484 | 7 859 | 7 319 | 7 237 | 6 092 | 5 831 | 5 343 | 5 138 | 5 576 | 6 243 | 7 728 | .. | 81 094 |
| Norvegia | 1886-1890 | 3 190 | 2 890 | 3 239 | 2 971 | 2 960 | 2 624 | 2 640 | 2 398 | 2 252 | 2 516 | 2 680 | 3 049 | 7 | 33 416 |
| Danimarca (non comprese le Farøe e l'Islanda). | 1890-1894 | 4 815 | 3 748 | 4 114 | 3 758 | 3 669 | 3 319 | 3 108 | 3 054 | 2 679 | 2 812 | 3 013 | 3 954 | .. | 42 043 |
| Finlandia | 1889-1893 | 5 494 | 4 697 | 4 754 | 4 309 | 4 296 | 3 731 | 3 614 | 3 567 | 3 337 | 3 582 | 4 052 | 4 838 | .. | 50 271 |
| Russia europea (non compresa la Polonia). . | 1890-1894 | 282 148 | 238 418 | 261 351 | 246 315 | 231 225 | 275 669 | 384 811 | 329 110 | 239 123 | 230 128 | 254 633 | 261 348 | 917 | 3 234 696 |
| Romania | 1886-1890 | 15 137 | 14 599 | 16 051 | 13 532 | 10 905 | 9 350 | 10 154 | 11 483 | 10 786 | 11 240 | 11 709 | 13 621 | .. | 148 567 |
| Bulgaria b) | 1887-1891 | 6 527 | 6 031 | 5 882 | 4 810 | 3 909 | 3 477 | 4 073 | 5 219 | 4 885 | 5 023 | 5 363 | 7 060 | 106 | 62 365 |
| Serbia | 1880-1887 | 5 262 | 5 704 | 6 340 | 4 874 | 3 520 | 2 804 | 2 868 | 3 258 | 2 988 | 3 142 | 3 542 | 4 531 | .. | 48 833 |
| Massachusetts | 1888-1892 | 4 463 | 3 382 | 3 748 | 3 679 | 3 521 | 3 039 | 4 075 | 4 478 | 3 675 | 3 422 | 3 109 | 3 679 | .. | 44 270 |
| Rhode Island | 1888-1892 | 675 | 531 | 559 | 526 | 518 | 470 | 674 | 714 | 564 | 512 | 464 | 554 | .. | 6 761 |
| Prov. di Buenos Aires . | 1884-1888 | 1 321 | 1 042 | 1 010 | 946 | 996 | 980 | 1 013 | 1 015 | 965 | 962 | 1 008 | 1 244 | .. | 12 502 |
| Uruguay | 1888-90 e 1892-93 | 1 145 | 977 | 1 038 | 1 036 | 1 023 | 1 077 | 1 107 | 1 077 | 1 085 | 1 085 | 1 049 | 1 239 | .. | 12 938 |

a) Esclusi i militari. — b) Compresi i nati-morti.

Segue Tavola XI. — Morti (esclusi i nati morti) divisi per mesi.

| STATI | PERIODO di osservazione — Anni | M E S I | | | | | | | | | | | | ANNO |
|--|---|---------|----------|-------|--------|--------|--------|--------|--------|-----------|---------|----------|----------|--------|
| | | Gennaio | Febbraio | Marzo | Aprile | Maggio | Giugno | Luglio | Agosto | Settembre | Ottobre | Novembre | Dicembre | |
| Italia | 1889-1893 | 1 201 | 1 261 | 1 106 | 971 | 842 | 834 | 978 | 1 028 | 953 | 883 | 919 | 1 024 | 12 000 |
| Francia | 1886-1890 | 1 170 | 1 148 | 1 145 | 1 060 | 972 | 914 | 888 | 922 | 937 | 921 | 910 | 1 013 | 12 000 |
| Belgio | 1889-1893 | 1 385 | 1 140 | 1 141 | 1 058 | 978 | 899 | 846 | 853 | 852 | 824 | 887 | 1 137 | 12 000 |
| Prussia | 1889-1893 | 1 165 | 1 039 | 1 044 | 995 | 965 | 935 | 980 | 1 014 | 941 | 898 | 950 | 1 074 | 12 000 |
| Baviera | 1889-1893 | 1 114 | 1 110 | 1 117 | 1 070 | 1 026 | 956 | 943 | 948 | 916 | 884 | 929 | 987 | 12 000 |
| Sassonia | 1889-1893 | 1 032 | 940 | 967 | 970 | 1 015 | 1 006 | 1 129 | 1 197 | 1 019 | 912 | 879 | 934 | 12 000 |
| Württemberg | 1889-1893 | 1 141 | 1 033 | 1 103 | 1 056 | 969 | 914 | 923 | 988 | 970 | 893 | 902 | 1 058 | 12 000 |
| Austria a). | 1888-1892 | 1 209 | 1 170 | 1 152 | 1 089 | 995 | 872 | 858 | 888 | 852 | 884 | 986 | 1 045 | 12 000 |
| Inghilterra e Galles. | 1889-1893 | 3 424 | | 2 967 | | | 2 642 | | | 2 967 | | | 12 000 | |
| Scozia | 1889-1893 | 1 189 | 1 093 | 1 097 | 1 049 | 990 | 942 | 886 | 844 | 843 | 868 | 1 031 | 1 168 | 12 000 |
| Irlanda | 1889-1893 | 3 730 | | 3 051 | | | 2 416 | | | 2 803 | | | 12 000 | |
| Svezia | 1889-1893 | 1 342 | 1 192 | 1 141 | 1 098 | 1 051 | 914 | 847 | 776 | 771 | 810 | 936 | 1 122 | 12 000 |
| Norvegia | 1886-1890 | 1 124 | 1 120 | 1 142 | 1 082 | 1 043 | 956 | 930 | 845 | 820 | 887 | 976 | 1 075 | 12 000 |
| Danimarca (non comprese le Farøe e l'Islanda) | 1890-1894 | 1 348 | 1 161 | 1 152 | 1 087 | 1 027 | 960 | 870 | 855 | 775 | 787 | 871 | 1 107 | 12 000 |
| Finlandia | 1889-1893 | 1 287 | 1 206 | 1 113 | 1 043 | 1 006 | 903 | 846 | 835 | 808 | 839 | 981 | 1 133 | 12 000 |
| Russia europea (non compresa la Polonia) | 1890-1894 | 1 028 | 962 | 952 | 928 | 843 | 1 038 | 1 400 | 1 199 | 900 | 839 | 959 | 952 | 12 000 |
| Romania | 1886-1890 | 1 199 | 1 270 | 1 271 | 1 107 | 864 | 765 | 804 | 910 | 883 | 890 | 958 | 1 079 | 12 000 |
| Bulgaria b) | 1887-1891 | 1 234 | 1 254 | 1 112 | 940 | 739 | 679 | 770 | 987 | 954 | 950 | 1 047 | 1 334 | 12 000 |
| Serbia | 1880-1887 | 1 265 | 1 518 | 1 524 | 1 211 | 846 | 696 | 690 | 783 | 743 | 755 | 880 | 1 089 | 12 000 |
| Massachusetts | 1888-1892 | 1 190 | 983 | 999 | 1 013 | 938 | 837 | 1 086 | 1 193 | 1 012 | 912 | 856 | 981 | 12 000 |
| Rhode Island | 1888-1892 | 1 178 | 1 011 | 976 | 949 | 904 | 846 | 1 177 | 1 246 | 1 017 | 893 | 837 | 966 | 12 000 |
| Provincia di Buenos Aires. | 1884-1888 | 1 245 | 1 072 | 952 | 922 | 939 | 955 | 955 | 958 | 940 | 907 | 982 | 1 173 | 12 000 |
| Uruguay | 1888-90 e 1892-93 | 1 043 | 974 | 946 | 975 | 932 | 1 014 | 1 008 | 982 | 1 022 | 989 | 987 | 1 128 | 12 000 |

a) Esclusi i militari. — b) Compresi i nati-morti.

TAVOLA XII. — Morti classificati per malattie che causarono il decesso. — *Tableau n. 12. — Causes de décès.*

A). Morti per vaiuolo. — (*Décès par variole.*)

| STATI O GRUPPI DI CITTÀ | 1880 | 1881 | 1882 | 1883 | 1884 | 1885 | 1886 | 1887 | 1888 | 1889 | 1890 | 1891 | 1892 | 1893 | 1894 |
|--|--------|--------|--------|--------|--------|--------|--------|---------------|--------|--------|-------|--------|--------|--------|-------|
| STATI. | | | | | | | | | | | | | | | |
| Italia | ? | ? | ? | ? | ? | ? | ? | 16 249 | 18 110 | 13 416 | 7 017 | 2 910 | 1 453 | 2 638 | 2 606 |
| Inghilterra e Galles. | 648 | 3 098 | 1 317 | 957 | 2 234 | 2 827 | 275 | 506 | 1 026 | 23 | 16 | 49 | 431 | 1 457 | 820 |
| Scozia | 10 | 19 | 3 | 19 | 26 | 57 | 34 | 28 | 13 | 21 | 10 | .. | 11 | 68 | 129 |
| Irlanda | 389 | 72 | 129 | 16 | 1 | 4 | 2 | 14 | 3 | .. | .. | 7 | .. | 1 | 72 |
| Impero germanico | ? | ? | ? | ? | ? | ? | 197 | 168 | 112 | 200 | 58 | 49 | 108 | 157 | 88 |
| Prussia | 710 | 990 | 1 007 | 547 | 413 | 395 | 143 | 148 | 84 | 159 | 36 | 36 | 91 | 136 | 77 |
| Baviera. | 63 | 80 | 64 | 35 | 8 | 17 | 7 | 10 | 21 | 29 | 8 | 4 | 3 | 4 | 2 |
| Sassonia | 67 | 124 | 21 | 11 | 15 | 18 | 30 | 9 | 8 | 8 | 8 | 7 | 1 | 4 | 5 |
| Württemberg | 11 | 7 | 13 | 70 | 23 | .. | 2 | .. | 1 | .. | .. | .. | .. | 2 | .. |
| Austria | 14 232 | 18 019 | 21 154 | 13 310 | 11 521 | 13 212 | 8 794 | 9 591 | 14 138 | 12 358 | 5 935 | 6 838 | 6 087 | 5 821 | ? |
| Ungheria con Fiume | 13 386 | 12 467 | 12 160 | 6 789 | 3 992 | 4 746 | 11 290 | 15 470 | ? | ? | ? | ? | 3 426 | 1 224 | ? |
| Croazia e Slavonia | 891 | 720 | 1 460 | 1 574 | 1 840 | 618 | 1 052 | 2 593 | 3 091 | 2 774 | 1 417 | 974 | 576 | 1 077 | ? |
| Svizzera | 173 | 167 | 22 | 24 | 64 | 426 | 182 | 14 | 17 | 3 | 32 | 26 | 35 | 15 | 51 |
| Belgio | 4 135 | 2 721 | 1 570 | 1 796 | 1 355 | 1 636 | 1 213 | 610 | 865 | 1 212 | 636 | 1 300 | 2 528 | 2 103 | 537 |
| Olanda | 79 | 75 | 153 | 673 | 62 | 31 | 72 | 18 | 1 | 10 | 1 | 10 | 49 | 190 | 625 |
| Svezia | 175 | 299 | 159 | 125 | 58 | 4 | 2 | 5 | 9 | 2 | 2 | 2 | 4 | 25 | 21 |
| Serbia | ? | ? | ? | ? | ? | ? | ? | ? | 1 773 | 1 986 | 1 916 | 2 275 | 2 184 | 3 516 | ? |
| Russia europea (non compresa la Polonia) a) | ? | ? | ? | ? | ? | ? | ? | Media annuale | | | | 14 517 | 18 349 | ? | ? |
| Polonia russa (Governo della Vistola) a) | ? | ? | ? | ? | ? | ? | ? | Id. | | | | 2 738 | 6 577 | ? | ? |
| Finlandia | 2 170 | 8 057 | 4 137 | 784 | 321 | 279 | 266 | 180 | 99 | 130 | 90 | 105 | 790 | 876 | ? |
| Spagna a bis) | 12 165 | 10 548 | 19 933 | 16 903 | 10 648 | ? | ? | ? | ? | 8 472 | 6 183 | 9 081 | 6 854 | 5 194 | ? |
| Massachusetts | 38 | 47 | 45 | 5 | 3 | 19 | .. | 3 | 8 | 6 | 1 | 1 | 2 | 9 | ? |
| Rhode Island | .. | 3 | 2 | 3 | .. | .. | .. | .. | .. | .. | 1 | 1 | 4 | ? | ? |
| Uruguay | ? | ? | ? | ? | ? | 72 | ? | 777 | 489 | 110 | 164 | 692 | 169 | 39 | ? |
| Giappone | ? | ? | 197 | 295 | 410 | 3 329 | 18 676 | 9 967 | 853 | 328 | 25 | 721 | 8 409 | 11 852 | 3 342 |
| GRUPPI DI CITTÀ. | | | | | | | | | | | | | | | |
| Italia — 284 comuni capoluoghi di prov. e circond. b) | ? | 1 811 | 884 | 496 | 1 482 | 2 840 | 4 638 | 3 712 | 5 448 | 3 037 | 2 066 | 612 | 467 | 526 | 514 |
| Francia — Città con più di 10,000 abitanti c) | ? | ? | ? | ? | ? | ? | 3 352 | 2 826 | 3 643 | 1 649 | 1 282 | 1 610 | 1 502 | 1 149 | ? |
| Germania — Città con più di 15,000 abitanti d) | 135 | 302 | 258 | 148 | 91 | 57 | 49 | 50 | 42 | 53 | 30 | 23 | 44 | 38 | 5 |
| Danimarca (non comp. le Farøe e l'Islanda) — 74 città e) | 3 | 5 | 12 | 4 | .. | 23 | .. | .. | .. | 3 | 1 | 10 | .. | .. | 1 |

a) In Russia ed in Polonia si ha motivo di credere che la statistica delle cause di morte sia incompleta; perciò le cifre riunite in questa tabella sono da considerarsi come inferiori al vero. — a bis) I dati circa la mortalità per vaiuolo negli anni 1880-84 furono desunti dai bollettini mensili di statistica demografica e sanitaria pubblicati dalla Direzione di statistica e sanità; i dati per gli anni 1889-93 non si riferiscono all'intera popolazione del Regno di Spagna, ma per l'anno 1889 ad una popolazione di 11,864,000 abitanti, per il 1890 di 13,000,000, per il 1891 di 13,010,000, per il 1892 di 9,900,000 e per il 1893 di 8,312,000. Essi furono desunti da una pubblicazione dell'ufficio di sanità dell'Impero germanico che ha per titolo *Blattern und Schutzpockenimpfung*, Berlin, 1896. — b) Popolazione media nel periodo 1881-86, 7,149,256; nel periodo 1887-93, 7,666,945, e nell'anno 1894, 8,035,325. — c) Popolazione nel 1886, 9,239,488; nel 1891, 9,948,791, e nel periodo 1887-93, 9,750,252. — d) Popolazione media nel periodo 1880-86, 8,811,735; nel periodo 1887-93, 11,515,139, e nel 1894, 13,143,963. — e) Popolazione media nel periodo 1880-86, 627,846; nel periodo 1887-93, 722,244, e nell'anno 1894, 740,000.

Segue Tavola XII. — B) **Morti per morbillo.** (*Décès par rougeole.*)

| STATI o Gruppi di città | 1880 | 1881 | 1882 | 1883 | 1884 | 1885 | 1886 | 1887 | 1888 | 1889 | 1890 | 1891 | 1892 | 1893 | 1894 |
|-------------------------------|--------|--------|--------|--------|--------|--------|--------|----------------------|--------|--------|--------|--------|--------|--------|--------|
| STATI. | | | | | | | | | | | | | | | |
| Italia | ? | ? | ? | ? | ? | ? | ? | 23 768 | 20 961 | 13 800 | 14 396 | 19 551 | 12 399 | 12 953 | 9 001 |
| Inghilterra e Galles. | 12 328 | 7 300 | 12 711 | 9 329 | 11 324 | 14 495 | 12 013 | 16 765 | 9 784 | 14 732 | 12 614 | 12 673 | 13 553 | 11 110 | 11 757 |
| Scozia | 1 427 | 1 012 | 1 289 | 1 629 | 1 440 | 1 426 | 681 | 1 598 | 1 406 | 1 948 | 2 509 | 1 775 | 2 280 | 3 639 | 791 |
| Irlanda | 1 025 | 402 | 1 518 | 801 | 559 | 1 323 | 284 | 1 307 | 1 935 | 574 | 726 | 240 | 1 183 | 1 082 | 1 215 |
| Impero germanico | ? | ? | ? | ? | ? | ? | ? | ? | ? | ? | ? | ? | 14 614 | 13 555 | 16 173 |
| Prussia | 10 399 | 8 433 | 9 887 | 10 371 | 13 435 | 16 042 | 19 326 | 11 470 | 8 248 | 9 380 | 12 150 | 6 110 | 10 606 | 8 751 | 9 706 |
| Baviera | ? | ? | ? | 2 725 | 2 836 | 1 444 | 2 022 | 4 151 | 1 674 | 1 460 | 2 690 | 1 824 | 1 048 | 1 208 | 3 768 |
| Sassonia | 1 510 | 331 | 523 | 1 059 | 1 449 | 552 | 923 | 1 328 | 797 | 383 | 1 143 | 614 | 345 | 1 964 | 492 |
| Württemberg | 396 | 414 | 385 | 195 | 538 | 158 | 57 | 387 | 732 | 457 | 266 | 263 | 614 | 428 | 561 |
| Austria | 10 413 | 10 812 | 9 573 | 9 903 | 11 953 | 11 479 | 14 209 | 14 073 | 12 627 | 8 990 | 15 182 | 11 816 | 8 941 | 7 503 | ? |
| Ungheria con Fiume | 5 964 | 4 309 | 7 410 | 3 547 | 2 896 | 4 634 | 5 666 | 10 868 | ? | ? | ? | ? | 7 380 | 6 253 | ? |
| Croazia e Slavonia | ? | ? | ? | ? | ? | ? | ? | 1 733 | 1 238 | 812 | 1 623 | 2 782 | 2 819 | 2 531 | ? |
| Svizzera a) | 236 | 537 | 250 | 220 | 157 | 390 | 341 | 451 | 249 | 470 | 481 | 594 | 316 | 870 | 473 |
| Belgio | 3 278 | 2 936 | 3 048 | 2 944 | 2 622 | 3 258 | 2 653 | 3 233 | 2 936 | 4 336 | 4 187 | 4 196 | 4 319 | 4 137 | 2 766 |
| Olanda | 1 365 | 874 | 784 | 1 012 | 2 193 | 657 | 2 035 | 1 541 | 1 655 | 1 620 | 1 526 | 1 331 | 1 200 | 795 | 737 |
| Svezia | 327 | 1 097 | 1 721 | 1 253 | 321 | 538 | 445 | 1 280 | 1 383 | 417 | 733 | 1 770 | 422 | 159 | 302 |
| Russia europea | ? | ? | ? | ? | ? | ? | ? | Media annuale 10 636 | | | | | 13 379 | ? | ? |
| Polonia russa | ? | ? | ? | ? | ? | ? | ? | Id. 955 | | | | | 1 240 | ? | ? |
| Massachusetts | 236 | 230 | 68 | 321 | 75 | 313 | 130 | 455 | 219 | 171 | 114 | 236 | 88 | 276 | ? |
| Rhode Island | 9 | 37 | 6 | 14 | 18 | 45 | 18 | 132 | 11 | 29 | 92 | 12 | 28 | 100 | ? |
| Uruguay | ? | ? | ? | ? | ? | 72 | ? | 38 | 92 | 122 | 199 | 22 | 121 | 137 | 36 |
| GRUPPI DI CITTÀ b). | | | | | | | | | | | | | | | |
| Italia. | ? | 4 470 | 5 980 | 5 562 | 4 124 | 3 544 | 3 849 | 5 084 | 4 002 | 2 814 | 3 468 | 4 173 | 2 424 | 3 009 | 2 148 |
| Francia. | ? | ? | ? | ? | ? | ? | 3 096 | 6 050 | 3 619 | 3 370 | 5 751 | 3 127 | 2 318 | 3 860 | ? |
| Germania. | 2 760 | 1 847 | 2 173 | 3 641 | 3 300 | 3 096 | 3 981 | 3 678 | 2 789 | 2 832 | 3 629 | 1 956 | 3 671 | 3 066 | 3 450 |
| Danimarca | 129 | 30 | 480 | 17 | 335 | 188 | 46 | 798 | 385 | 32 | 269 | 216 | 255 | 80 | 220 |

a) Per gli anni dal 1880 al 1892 sono indicate le cifre dei morti, pei quali la causa fu attestata da un medico; per gli anni 1893 e 1894 si è anche tenuto conto delle dichiarazioni fatte soltanto dai parenti del defunto, senza dichiarazione medica. Fra le malattie considerate nei seguenti prospetti furono nel 1893, senza dichiarazione medica, ritenute causate da *morbillo* 73 morti, da *difterite e crup* 138, da *ipertosse* 110, da *tisi polmonare* 190: e nel 1894 da *morbillo* 38, da *difterite e crup* 107, da *ipertosse* 75 e da *tisi* 153. Conviene osservare ancora, per ciò che riguarda la Svizzera, che per gli anni dal 1880 al 1885, la classificazione secondo le malattie riguarda soltanto poco più della metà dei morti, gli altri figurano nella rubrica *morti per causa ignota o mal definita*.

b) Vedansi le note b), c) d), e), a pag. 83.

Segue Tavola XII. — C) Morti per scarlattina. (Décès par fièvre scarlatine).

| STATI o Gruppi di città | 1880 | 1881 | 1882 | 1883 | 1884 | 1885 | 1886 | 1887 | 1888 | 1889 | 1890 | 1891 | 1892 | 1893 | 1894 | |
|-------------------------------|--------|--------|--------|--------|--------|--------|--------|----------------------|--------|--------|--------|--------|--------|--------|-------|-------|
| STATI. | | | | | | | | | | | | | | | | |
| Italia | ? | ? | ? | ? | ? | ? | ? | ? | 14 631 | 9 050 | 6 444 | 7 344 | 7 294 | 7 890 | 6 596 | 4 511 |
| Inghilterra e Galles. | 17 404 | 14 275 | 13 732 | 12 649 | 10 863 | 6 355 | 5 986 | 7 859 | 6 378 | 6 698 | 6 974 | 4 959 | 5 618 | 6 982 | 5 032 | |
| Scozia | 2 165 | 1 573 | 1 583 | 1 336 | 1 266 | 944 | 1 058 | 1 179 | 732 | 701 | 739 | 736 | 871 | 832 | 834 | |
| Irlanda | 2 443 | 1 344 | 1 230 | 1 765 | 1 377 | 1 147 | 850 | 973 | 849 | 457 | 319 | 308 | 419 | 457 | 599 | |
| Impero germanico | ? | ? | ? | ? | ? | ? | ? | ? | ? | ? | ? | ? | 10 437 | 13 575 | 8 937 | |
| Prussia | 12 131 | 17 180 | 16 484 | 13 187 | 16 573 | 17 750 | 12 301 | 8 311 | 6 691 | 7 749 | 8 670 | 4 918 | 6 267 | 9 956 | 6 779 | |
| Baviera | ? | ? | ? | 2 202 | 2 602 | 1 818 | 1 197 | 1 308 | 1 508 | 1 090 | 1 542 | 1 470 | 1 176 | 1 326 | 829 | |
| Sassonia | 968 | 1 198 | 2 469 | 2 142 | 1 311 | 1 018 | 1 038 | 735 | 746 | 718 | 1 062 | 1 802 | 1 778 | 1 139 | 388 | |
| Württemberg | 591 | 1 231 | 809 | 323 | 307 | 319 | 372 | 300 | 393 | 583 | 506 | 648 | 813 | 570 | 377 | |
| Austria | 11 152 | 14 608 | 16 906 | 13 340 | 12 503 | 12 410 | 12 147 | 15 737 | 14 571 | 10 453 | 12 158 | 13 749 | 13 790 | 12 695 | ? | |
| Ungheria con Fiume | 6 192 | 8 884 | 13 984 | 7 752 | 6 498 | 5 435 | 6 107 | 9 009 | ? | ? | ? | ? | 8 237 | 4 494 | ? | |
| Croazia e Slavonia | ? | ? | ? | ? | ? | ? | ? | ? | ? | 729 | 2 013 | 1 502 | 990 | 593 | ? | |
| Svizzera | 752 | 278 | 316 | 243 | 247 | 150 | 99 | 163 | 270 | 429 | 400 | 533 | 211 | 138 | 58 | |
| Belgio | 1 744 | 1 895 | 1 712 | 1 381 | 1 476 | 1 383 | 1 211 | 1 082 | 964 | 859 | 1 064 | 954 | 871 | 847 | 816 | |
| Olanda | 479 | 400 | 275 | 259 | 1 017 | 1 286 | 844 | 428 | 188 | 98 | 77 | 74 | 246 | 233 | 128 | |
| Svezia | 2 891 | 1 905 | 1 364 | 2 721 | 3 305 | 3 811 | 3 326 | 2 160 | 1 259 | 1 345 | 2 382 | 1 658 | 1 587 | 1 657 | 1 115 | |
| Russia europea | ? | ? | ? | ? | ? | ? | ? | Media annuale 19 274 | | | | | 21 473 | ? | ? | |
| Polonia russa | ? | ? | ? | ? | ? | ? | ? | Id. 1 285 | | | | | 2 521 | ? | ? | |
| Massachusetts | 574 | 397 | 318 | 575 | 627 | 587 | 331 | 594 | 504 | 185 | 196 | 246 | 669 | 810 | ? | |
| Rhode Island | 468 | 138 | 45 | 34 | 97 | 91 | 88 | 266 | 207 | 51 | 16 | 33 | 67 | 193 | ? | |
| Uruguay | ? | ? | ? | ? | ? | 30 | ? | 37 | 10 | 5 | 5 | 5 | 3 | 7 | ? | |
| GRUPPI DI CITTÀ a). | | | | | | | | | | | | | | | | |
| Italia | ? | 1 946 | 2 511 | 1 990 | 1 958 | 1 651 | 2 304 | 2 183 | 1 592 | 1 354 | 1 671 | 1 638 | 1 407 | 944 | 897 | |
| Francia | ? | ? | ? | ? | ? | ? | 868 | 880 | 864 | 568 | 570 | 615 | 550 | 669 | ? | |
| Germania | 4 464 | 4 996 | 5 017 | 4 142 | 3 545 | 3 015 | 3 187 | 2 475 | 2 214 | 2 566 | 2 336 | 1 904 | 2 169 | 2 839 | 2 087 | |
| Danimarca | 289 | 180 | 148 | 58 | 38 | 129 | 78 | 148 | 241 | 106 | 195 | 78 | 68 | 132 | 316 | |

a) Vedansi le note b), c), d), e) a pag. 83.

Segue Tavola XII. — D) Morti per difterite e crup. (Décès par diphtérie et croup).

| STATI o Gruppi di città | 1880 | 1881 | 1882 | 1883 | 1884 | 1885 | 1886 | 1887 | 1888 | 1889 | 1890 | 1891 | 1892 | 1893 | 1894 |
|-------------------------------|--------|--------|--------|--------|--------|--------|--------|---------------|--------|--------|--------|--------|--------|--------|--------|
| STATI. | | | | | | | | | | | | | | | |
| Italia | ? | ? | ? | ? | ? | ? | ? | 28 206 | 25 683 | 19 915 | 15 059 | 16 747 | 16 634 | 17 783 | 15 585 |
| Inghilterra e Galles. | 6 381 | 6 747 | 8 601 | 8 809 | 9 768 | 8 706 | 7 783 | 8 422 | 8 447 | 8 609 | 8 295 | 7 674 | 8 787 | 11 568 | 10 516 |
| Scozia | 1 639 | 1 615 | 1 867 | 1 699 | 1 775 | 1 445 | 1 251 | 1 605 | 1 614 | 1 882 | 1 762 | 1 450 | 1 347 | 1 679 | 1 828 |
| Irlanda | 1 712 | 1 711 | 1 574 | 1 064 | 1 316 | 1 003 | 1 098 | 1 252 | 1 379 | 1 118 | 986 | 919 | 876 | 1 015 | 924 |
| Impero germanico | ? | ? | ? | ? | ? | ? | ? | ? | ? | ? | ? | ? | 55 746 | 75 322 | 63 701 |
| Prussia | 36 229 | 39 850 | 49 855 | 45 890 | 49 702 | 53 842 | 55 033 | 50 597 | 38 519 | 40 814 | 43 497 | 36 160 | 39 681 | 55 401 | 46 026 |
| Baviera | ? | ? | ? | 5 704 | 6 601 | 6 321 | 6 099 | 6 206 | 4 093 | 5 440 | 5 471 | 5 555 | 4 874 | 5 695 | 4 848 |
| Sassonia | 2 937 | 2 891 | 4 183 | 5 447 | 7 855 | 6 778 | 6 483 | 4 841 | 3 911 | 3 689 | 3 500 | 3 201 | 3 783 | 3 887 | 3 460 |
| Württemberg | 1 751 | 1 639 | 1 538 | 821 | 1 461 | 1 781 | 1 368 | 940 | 983 | 1 980 | 1 778 | 2 303 | 3 659 | 4 477 | 4 069 |
| Austria | 37 051 | 36 648 | 38 769 | 31 066 | 28 588 | 29 490 | 31 666 | 35 512 | 32 532 | 28 845 | 28 414 | 28 888 | 28 412 | 28 531 | ? |
| Ungheria con Fiume | 20 209 | 17 432 | 18 629 | 14 978 | 13 425 | 13 350 | 14 032 | 14 122 | ? | ? | ? | ? | 49 481 | 34 183 | ? |
| Croazia e Slavonia | 2 819 | 2 057 | 3 233 | 5 379 | 4 255 | 2 220 | 1 817 | ? | ? | 2 531 | 2 865 | 4 315 | 9 094 | 8 822 | ? |
| Svizzera | 1 731 | 2 246 | 2 313 | 1 504 | 1 705 | 1 468 | 1 100 | 975 | 818 | 1 070 | 990 | 1 337 | 1 135 | 1 599 | 1 930 |
| Belgio | 4 481 | 4 016 | 4 184 | 4 244 | 4 898 | 5 092 | 5 245 | 3 998 | 3 586 | 3 279 | 3 433 | 3 297 | 3 130 | 3 331 | 3 237 |
| Olanda | 788 | 803 | 1 145 | 2 133 | 2 276 | 2 160 | 2 305 | 2 019 | 1 566 | 1 606 | 1 493 | 1 549 | 1 422 | 1 741 | 1 583 |
| Serbia | ? | ? | ? | ? | ? | ? | ? | ? | ? | ? | ? | 2 157 | 6 511 | 7 221 | ? |
| Svezia | 4 505 | 4 708 | 4 423 | 4 287 | 3 490 | 2 576 | 2 333 | 2 945 | 2 102 | 2 174 | 2 796 | 2 382 | 2 704 | 3 804 | 3 582 |
| Russia europea | ? | ? | ? | ? | ? | ? | ? | Media annuale | | | | | 39 264 | 38 283 | ? |
| Polonia russa | ? | ? | ? | ? | ? | ? | ? | Id. | | | | | 2 712 | 4 779 | ? |
| Massachusetts | 2 394 | 2 383 | 1 771 | 1 621 | 1 646 | 1 523 | 1 558 | 1 628 | 1 831 | 2 214 | 1 626 | 1 218 | 1 455 | 1 394 | ? |
| Rhode Island | 218 | 317 | 178 | 166 | 199 | 193 | 318 | 400 | 270 | 264 | 294 | 169 | 178 | 207 | ? |
| Uruguay | ? | ? | ? | ? | ? | 288 | ? | 880 | 751 | 414 | 445 | 403 | 373 | 234 | 228 |
| Giappone | ? | ? | 1 130 | 1 231 | 1 266 | 1 440 | 1 465 | 1 429 | 1 450 | 1 495 | 1 438 | 1 974 | 2 531 | 3 205 | 2 903 |

GRUPPI DI CITTÀ a).

| | | | | | | | | | | | | | | | |
|---------------------|-------|-------|--------|--------|--------|--------|--------|--------|-------|--------|--------|--------|--------|--------|--------|
| Italia | ? | 7 811 | 7 230 | 6 841 | 5 838 | 6 100 | 5 951 | 4 984 | 4 350 | 3 795 | 2 629 | 3 533 | 3 162 | 4 381 | 4 325 |
| Francia | ? | ? | ? | ? | ? | ? | 5 059 | 5 935 | 6 018 | 5 892 | 5 861 | 5 423 | 5 141 | 5 211 | ? |
| Germania | 7 349 | 8 120 | 10 178 | 10 632 | 11 213 | 11 364 | 12 208 | 10 808 | 9 934 | 11 716 | 11 572 | 10 169 | 11 996 | 15 860 | 13 411 |
| Danimarca | 486 | 357 | 254 | 259 | 305 | 386 | 557 | 843 | 924 | 1 002 | 1 215 | 1 145 | 1 022 | 976 | 793 |

a) Vedansi le note b), c), d), e), a pag. 83.

Segue Tavola XII. — E) Morti per febbre tifoidea. (Décès par fièvre typhoïde).

| STATI o Gruppi di città | 1880 | 1881 | 1882 | 1883 | 1884 | 1885 | 1886 | 1887 | 1888 | 1889 | 1890 | 1891 | 1892 | 1893 | 1894 | |
|------------------------------|--------|--------|--------|--------|--------|--------|--------|----------------------|--------|--------|--------|--------|--------|--------|--------|--------|
| STATI. | | | | | | | | | | | | | | | | |
| Italia a). | ? | ? | ? | ? | ? | ? | ? | ? | 27 800 | 23 869 | 23 071 | 20 118 | 19 207 | 15 619 | 15 065 | 13 639 |
| Inghilterra e Galles b) . . | 8 200 | 6 688 | 7 052 | 7 041 | 7 148 | 5 427 | 5 666 | 5 662 | 5 284 | 5 424 | 5 507 | 5 200 | 4 251 | 7 066 | 4 984 | |
| Scozia b) | 1 338 | 1 004 | 1 204 | 998 | 1 050 | 889 | 755 | 835 | 665 | 795 | 777 | 799 | 644 | 932 | 728 | |
| Irlanda b) | 2 166 | 1 587 | 1 501 | 1 446 | 1 265 | 1 159 | 1 152 | 1 125 | 1 071 | 1 218 | 1 086 | 1 042 | 924 | 1 058 | 944 | |
| Impero germanico | ? | ? | ? | ? | ? | ? | ? | ? | ? | ? | ? | ? | 8 230 | 7 392 | 6 373 | |
| Prussia | 14 657 | 14 876 | 13 492 | 12 673 | 12 529 | 9 719 | 8 903 | 7 573 | 6 730 | 7 093 | 6 088 | 5 997 | 6 212 | 5 277 | 4 714 | |
| Baviera | ? | ? | ? | 1 234 | 1 197 | 1 034 | 994 | 791 | 706 | 770 | 577 | 666 | 540 | 606 | 478 | |
| Sassonia | 940 | 949 | 773 | 860 | 808 | 614 | 671 | 526 | 808 | 534 | 415 | 314 | 337 | 269 | 224 | |
| Württemberg | 368 | 454 | 449 | 453 | 334 | 315 | 382 | 251 | 219 | 185 | 156 | 235 | 237 | 245 | 215 | |
| Austria | 15 060 | 18 712 | 17 561 | 15 342 | 14 774 | 16 384 | 15 890 | 14 807 | 14 049 | 11 531 | 11 099 | 10 543 | 13 637 | 11 123 | ? | |
| Ungheria con Fiume | 13 175 | 12 198 | 10 621 | 8 713 | 8 039 | 8 412 | 8 074 | 8 215 | ? | ? | ? | ? | 9 150 | 5 696 | ? | |
| Croazia e Slavonia | ? | ? | ? | ? | ? | ? | ? | 1 220 | 1 247 | 1 078 | 1 519 | 1 566 | 1 762 | 1 794 | ? | |
| Svizzera | 1 042 | 1 067 | 866 | 665 | 1 008 | 599 | 531 | 445 | 450 | 481 | 441 | 349 | 345 | 380 | 302 | |
| Belgio | 3 824 | 3 818 | 3 120 | 3 523 | 3 164 | 2 509 | 2 784 | 2 177 | 2 287 | 2 195 | 2 491 | 2 521 | 2 508 | 2 150 | 1 775 | |
| Olanda | 2 072 | 1 964 | 1 666 | 1 662 | 1 669 | 1 338 | 1 415 | 1 174 | 1 093 | 1 148 | 1 075 | 1 138 | 1 133 | 885 | 796 | |
| Svezia | 1 475 | 1 143 | 1 325 | 1 320 | 1 398 | 1 078 | 1 220 | 1 055 | 879 | 1 193 | 1 068 | 1 109 | 1 022 | 950 | 905 | |
| Russia europea | ? | ? | ? | ? | ? | ? | ? | Media annuale 10 978 | | | | | 16 358 | ? | ? | |
| Polonia russa | ? | ? | ? | ? | ? | ? | ? | Id. 798 | | | | | 1 573 | ? | ? | |
| Serbia | ? | ? | ? | ? | ? | ? | ? | ? | ? | ? | ? | 3 169 | 4 367 | 3 708 | ? | |
| Massachusetts | 882 | 1 072 | 1 079 | 860 | 875 | 768 | 800 | 922 | 943 | 891 | 835 | 821 | 827 | 750 | ? | |
| Rhode Island | 141 | 117 | 214 | 239 | 128 | 105 | 121 | 116 | 224 | 135 | 107 | 149 | 133 | 129 | ? | |
| Uruguay | ? | ? | ? | ? | ? | 245 | ? | 442 | 528 | 478 | 617 | 322 | 150 | 330 | 572 | |
| Giappone | ? | ? | 5 231 | 5 043 | 5 969 | 6 672 | 13 807 | 9 813 | 9 211 | 8 623 | 8 464 | 9 614 | 8 529 | 8 183 | 8 054 | |
| GRUPPI DI CITTÀ c). | | | | | | | | | | | | | | | | |
| Italia | ? | 6 709 | 6 598 | 6 559 | 6 294 | 7 432 | 6 979 | 6 560 | 5 879 | 5 368 | 5 370 | 4 878 | 3 734 | 3 756 | 3 191 | |
| Francia | ? | ? | ? | ? | ? | ? | 4 930 | 6 200 | 5 022 | 4 533 | 4 304 | 3 746 | 4 234 | 3 698 | ? | |
| Germania | 3 420 | 3 216 | 2 885 | 3 100 | 2 726 | 2 331 | 2 589 | 2 358 | 2 461 | 2 429 | 1 860 | 2 000 | 1 975 | 1 772 | 1 415 | |
| Danimarca | 263 | 159 | 205 | 163 | 239 | 146 | 175 | 142 | 149 | 256 | 102 | 136 | 109 | 101 | 100 | |

a) Morti per febbre tifoidea e per febbre migliare.

b) In questo prospetto abbiamo sommato le morti che nelle statistiche dei rispettivi Stati sono indicate come causate da *enteric fever* con quelle indicate nella voce *simple and ill defined fever*.

c) Vedansi le note b), c), d), e) a pag. 83.

Segue Tavola XIII. — F) Morti per ipertosse. (Décès par coqueluche).

| STATI o Gruppi di città | 1880 | 1881 | 1882 | 1883 | 1884 | 1885 | 1886 | 1887 | 1888 | 1889 | 1890 | 1891 | 1892 | 1893 | 1894 |
|-------------------------------|--------|--------|--------|--------|--------|--------|--------|---------------------|--------|--------|--------|--------|--------|--------|--------|
| STATI. | | | | | | | | | | | | | | | |
| Italia | ? | ? | ? | ? | ? | ? | ? | 11 140 | 7 633 | 12 275 | 13 090 | 8 983 | 7 594 | 6 847 | 8 261 |
| Inghilterra e Galles. | 13 672 | 10 830 | 15 259 | 10 471 | 11 476 | 13 106 | 12 936 | 11 251 | 12 287 | 12 225 | 13 756 | 13 612 | 13 406 | 10 176 | 12 354 |
| Scozia | 2 641 | 1 620 | 2 108 | 2 968 | 2 511 | 2 157 | 1 882 | 3 212 | 1 722 | 2 268 | 3 039 | 2 437 | 1 792 | 2 026 | 2 552 |
| Irlanda | 2 371 | 1 358 | 832 | 2 041 | 1 834 | 1 436 | 1 219 | 1 386 | 1 259 | 1 481 | 1 493 | 1 280 | 1 154 | 1 169 | 1 242 |
| Impero germanico | ? | ? | ? | ? | ? | ? | ? | ? | ? | ? | ? | ? | 18 766 | 19 713 | 21 521 |
| Prussia | 15 888 | 13 855 | 15 655 | 14 714 | 14 622 | 13 620 | 15 152 | 14 555 | 14 470 | 13 416 | 17 299 | 13 488 | 13 929 | 15 272 | 14 755 |
| Baviera | ? | ? | ? | 3 269 | 2 846 | 2 948 | 2 677 | 2 537 | 2 854 | 2 437 | 2 275 | 3 884 | 2 372 | 1 496 | 2 716 |
| Sassonia | 1 369 | 898 | 1 035 | 542 | 911 | 1 044 | 706 | 704 | 837 | 1 027 | 1 221 | 651 | 624 | 1 335 | 1 152 |
| Württemberg | 855 | 387 | 595 | 724 | 893 | 628 | 525 | 423 | 500 | 753 | 660 | 527 | 585 | 646 | 953 |
| Austria | 20 708 | 23 698 | 24 242 | 23 957 | 27 695 | 24 785 | 20 977 | 21 792 | 20 561 | 23 156 | 27 274 | 20 654 | 17 178 | 15 429 | ? |
| Ungheria con Fiume | 5 240 | 6 695 | 5 693 | 4 625 | 6 350 | 7 233 | 7 021 | 6 125 | ? | ? | ? | ? | 6 479 | 4 424 | ? |
| Croazia e Slavonia | ? | ? | ? | ? | ? | ? | ? | 2 815 | 2 167 | 2 827 | 3 197 | 3 126 | 5 344 | 3 238 | ? |
| Svizzera | 579 | 861 | 918 | 441 | 607 | 643 | 987 | 366 | 499 | 734 | 586 | 724 | 562 | 377 | 694 |
| Belgio | 4 192 | 4 081 | 3 953 | 3 823 | 4 267 | 3 195 | 4 318 | 3 453 | 3 366 | 3 661 | 4 166 | 3 848 | 3 205 | 3 487 | 3 071 |
| Olanda | 1 847 | 1 626 | 1 633 | 1 196 | 994 | 1 955 | 1 326 | 973 | 1 864 | 1 273 | 1 276 | 1 649 | 1 488 | 1 521 | 1 269 |
| Svezia | 964 | 815 | 1 044 | 481 | 726 | 1 257 | 1 116 | 579 | 700 | 725 | 1 003 | 922 | 956 | 841 | 874 |
| Russia europea | ? | ? | ? | ? | ? | ? | ? | Media annuale 4 656 | | | | | 8 441 | ? | ? |
| Polonia russa | ? | ? | ? | ? | ? | ? | ? | Id. 562 | | | | | 1 351 | ? | ? |
| Massachusetts | 230 | 217 | 265 | 137 | 410 | 184 | 271 | 232 | 245 | 310 | 363 | 219 | 248 | 274 | ? |
| Rhode Island | 20 | 68 | 71 | 9 | 43 | 42 | 49 | 21 | 44 | 77 | 70 | 77 | 25 | 23 | ? |
| Uruguay | ? | ? | ? | ? | ? | 43 | ? | 80 | 55 | 64 | 106 | 124 | 91 | 52 | 130 |
| GRUPPI DI CITTÀ a). | | | | | | | | | | | | | | | |
| Italia | ? | 1 847 | 1 757 | 1 600 | 1 789 | 2 339 | 1 919 | ? | ? | ? | ? | 1 379 | 1 109 | 1 228 | 1 408 |
| Francia | ? | ? | ? | ? | ? | ? | 1 736 | 1 554 | 1 454 | 1 563 | 1 714 | 1 501 | 1 152 | 1 406 | ? |
| Danimarca | 241 | 226 | 268 | 301 | 281 | 174 | 191 | 378 | 238 | 272 | 368 | 257 | 301 | 370 | 144 |

a) Vedansi le note b), c), e) a pag. 83.

Segue Tavola XII. — G) Morti per febbri da malaria e cachessia palustre. (Décès par fièvre de malaria et cachéxie palustre).

| STATI o Gruppi di città | 1880 | 1881 | 1882 | 1883 | 1884 | 1885 | 1886 | 1887 | 1888 | 1889 | 1890 | 1891 | 1892 | 1893 | 1894 | |
|-------------------------------|-------|-------|-------|-------|-------|-------|-------|---------------------|--------|--------|--------|--------|--------|--------|--------|--------|
| STATI. | | | | | | | | | | | | | | | | |
| Italia | ? | ? | ? | ? | ? | ? | ? | ? | 21 033 | 15 987 | 16 194 | 15 647 | 18 229 | 15 531 | 15 301 | 15 296 |
| Inghilterra e Galles. | 167 | 362 | 345 | 288 | 276 | 227 | 215 | 193 | 159 | 158 | 146 | 133 | 110 | 120 | 88 | |
| Scozia | 18 | 17 | 16 | 48 | 34 | 39 | 34 | 27 | 21 | 28 | 13 | 14 | 14 | 18 | 21 | |
| Irlanda | 4 | 4 | 13 | 13 | 9 | 9 | 13 | 17 | 15 | 14 | 10 | 8 | 7 | 12 | 8 | |
| Baviera | ? | ? | ? | 15 | 11 | 4 | 14 | 6 | 26 | 12 | 12 | 13 | 6 | 10 | ? | |
| Württemberg | 7 | .. | 4 | .. | .. | .. | .. | .. | .. | 1 | .. | .. | .. | .. | ? | |
| Croazia e Slavonia | ? | ? | ? | ? | ? | ? | ? | 626 | 795 | 1 220 | 1 431 | 1 202 | ? | ? | ? | |
| Belgio | 334 | 276 | 221 | .. | .. | .. | .. | 225 | 132 | 168 | 137 | 112 | 98 | 190 | 103 | |
| Olanda | 537 | 472 | 419 | 386 | 331 | 306 | 284 | 250 | 212 | 179 | 174 | 93 | 93 | 78 | 76 | |
| Svezia | 17 | 8 | 16 | 14 | 11 | 9 | 17 | 9 | 10 | 5 | 4 | 5 | 10 | 6 | 9 | |
| Russia europea | ? | ? | ? | ? | ? | ? | ? | Media annuale 1 256 | | | | | 1 675 | ? | ? | |
| Polonia russa | ? | ? | ? | ? | ? | ? | ? | Id.* 55 | | | | | 81 | ? | ? | |
| Serbia | ? | ? | ? | ? | ? | ? | ? | ? | 2 121 | 2 406 | 2 185 | 1 482 | 2 180 | 1 578 | ? | |
| Spagna | 6 213 | 6 432 | 5 065 | 4 920 | 5 029 | ? | ? | ? | ? | ? | ? | ? | ? | ? | ? | |
| Massachusetts | ? | ? | ? | ? | 31 | 56 | 32 | 46 | 64 | 77 | 60 | 62 | 81 | 86 | ? | |
| Rhode Island | .. | 1 | 8 | 21 | 29 | 34 | 43 | 83 | 69 | 38 | 41 | 29 | 34 | 6 | ? | |
| GRUPPI DI CITTÀ a). | | | | | | | | | | | | | | | | |
| Italia | ? | 4 338 | 3 402 | 3 252 | 2 977 | 3 234 | 3 748 | 3 240 | 2 584 | 2 688 | 2 425 | 2 820 | 2 347 | 2 673 | 2 527 | |
| Danimarca | 3 | 3 | 2 | 2 | .. | 1 | .. | 1 | .. | .. | .. | 1 | .. | .. | .. | |

a) Vedansi le note b) ed e) a pag. 83.

Segue Tavola XII. — H) Morti per tubercolosi disseminata e tisi polmonare. (Décès par phthisie et tuberculosis générale).

| STATI o Gruppi di città | 1880 | 1881 | 1882 | 1883 | 1884 | 1885 | 1886 | 1887 | 1888 | 1889 | 1890 | 1891 | 1892 | 1893 | 1894 |
|-------------------------------|--------|--------|--------|--------|--------|--------|--------|---------------|--------|--------|--------|--------|--------|---------|---------|
| STATI. | | | | | | | | | | | | | | | |
| Italia | ? | ? | ? | ? | ? | ? | ? | 39 123 | 41 423 | 42 756 | 41 183 | 39 514 | 39 715 | 38 380 | 40 169 |
| Inghilterra e Galles a) . . . | 46 177 | 47 541 | 48 725 | 50 053 | 49 325 | 48 175 | 47 872 | 44 935 | 44 248 | 44 738 | 48 366 | 46 515 | 43 323 | 43 632 | 41 641 |
| Scozia a) | 8 074 | 7 739 | 8 012 | 8 401 | 7 915 | 7 922 | 7 959 | 7 418 | 7 044 | 7 098 | 7 660 | 7 361 | 6 765 | 6 921 | 7 108 |
| Irlanda a) | 11 124 | 10 027 | 10 258 | 10 775 | 10 533 | 10 709 | 10 694 | 10 329 | 9 812 | 9 951 | 10 176 | 10 038 | 10 048 | 9 869 | 9 626 |
| Impero germanico | ? | ? | ? | ? | ? | ? | ? | ? | ? | ? | ? | ? | b) | 115 641 | 115 034 |
| Prussia | 84 895 | 84 363 | 85 359 | 88 837 | 87 756 | 88 056 | 88 233 | 84 124 | 84 109 | 82 529 | 84 086 | 80 151 | 76 161 | 76 977 | 74 656 |
| Baviera c). | ? | ? | ? | 16 475 | 16 182 | 16 994 | 16 693 | 16 088 | 18 402 | 17 479 | 18 712 | 18 483 | 17 502 | 17 876 | 16 610 |
| Sassonia | 7 618 | 7 131 | 7 160 | 7 595 | 7 867 | 7 915 | 7 933 | 7 461 | 7 743 | 7 936 | 8 387 | 7 610 | 7 447 | 7 843 | 7 916 |
| Württemberg | ? | ? | ? | ? | ? | ? | ? | ? | ? | ? | ? | ? | 4 035 | 4 076 | 4 322 |
| Austria | 81 897 | 84 533 | 84 329 | 90 249 | 88 608 | 92 164 | 91 515 | 85 616 | 89 599 | 84 583 | 93 364 | 86 657 | 88 043 | 83 885 | ? |
| Ungheria con Fiume | ? | 41 729 | 40 259 | 40 515 | 41 851 | 42 262 | 45 065 | 44 695 | ? | ? | ? | ? | 46 097 | 46 938 | ? |
| Svizzera | 5 489 | 5 665 | 5 982 | 6 089 | 5 904 | 6 413 | 6 420 | 5 836 | 6 204 | 6 165 | 6 639 | 6 141 | 5 785 | 5 756 | 6 222 |
| Belgio d) | 17 181 | 17 305 | 16 844 | 17 523 | 17 334 | 17 098 | 17 085 | 16 128 | 11 324 | 10 829 | 10 859 | 11 408 | 10 491 | 9 982 | 9 995 |
| Olanda | 8 299 | 7 991 | 8 163 | 8 547 | 8 645 | 8 583 | 8 594 | 7 925 | 8 407 | 8 899 | 8 982 | 9 127 | 9 035 | 8 813 | 9 202 |
| Russia europea. | ? | ? | ? | ? | ? | ? | ? | Media annuale | | | | | 21 235 | 23 588 | ? |
| Polonia russa | ? | ? | ? | ? | ? | ? | ? | Id. | | | | | 3 234 | 4 410 | ? |
| Finlandia | 5 795 | 5 725 | 5 082 | 5 351 | 5 568 | 5 467 | 5 602 | 5 561 | 6 120 | 5 801 | 6 279 | 6 137 | 6 777 | 6 336 | ? |
| Massachusetts | 5 494 | 5 886 | 5 865 | 5 931 | 5 798 | 5 955 | 5 897 | 5 871 | 5 728 | 5 581 | 5 791 | 5 484 | 5 739 | 5 527 | ? |
| Rhode Island | 652 | 712 | 744 | 766 | 739 | 783 | 827 | 710 | 800 | 727 | 852 | 740 | 759 | 657 | ? |
| Uruguay | ? | ? | ? | ? | ? | 696 | ? | 990 | 1 354 | 1 420 | 1 450 | 988 | 911 | 938 | 1 033 |
| Giappone d bis). | ? | ? | ? | ? | ? | ? | 36 138 | 36 367 | 39 687 | 42 647 | 46 449 | 55 149 | 58 033 | 58 719 | 53 569 |

GRUPPI DI CITTÀ e).

| | | | | | | | | | | | | | | | |
|---------------------|--------|--------|--------|--------|--------|--------|--------|--------|--------|--------|--------|--------|--------|--------|--------|
| Italia | ? | 16 477 | 17 203 | 16 983 | 16 651 | 16 568 | 16 219 | 15 174 | 16 124 | 16 687 | 15 846 | 15 169 | 15 463 | 14 652 | 15 020 |
| Francia | ? | ? | ? | ? | ? | ? | ? | 27 163 | 26 920 | 26 673 | 29 069 | 28 301 | 27 164 | 27 356 | ? |
| Germania | 27 298 | 27 461 | 29 686 | 31 177 | 31 400 | 31 933 | 32 981 | 31 125 | 32 242 | 33 342 | 34 338 | 34 841 | 33 201 | 34 319 | 33 550 |
| Danimarca | 1 410 | 1 425 | 1 548 | 1 485 | 1 561 | 1 610 | 1 596 | 1 685 | 1 919 | 1 750 | 1 749 | 1 721 | 1 654 | 1 551 | 1 528 |

a) Phthisis (escluse le morti per tabe mesenterica, per meningite tubercolare, per idrocefalo acuto e per scrofolo).

b) 97,599 non compresa la Baviera.

c) Tubercolosi dei polmoni e degli altri organi.

d) Le cifre per gli anni dal 1880 al 1887 riguardano le morti per qualsiasi affezione tubercolare; quelle per gli anni dal 1888 al 1894 le morti per tisi polmonare o per tubercolosi disseminata in più organi.

d bis) Consumption.

e) Vedansi le note b), c), d), e) a pag. 83.

Segue Tavola XII. — K) Morti per sifilide. (Décès par syphilis).

| STATI o Gruppi di città | 1880 | 1881 | 1882 | 1883 | 1884 | 1885 | 1886 | 1887 | 1888 | 1889 | 1890 | 1891 | 1892 | 1893 | 1894 |
|-------------------------------|-------|-------|-------|-------|-------|-------|-------|-------------------|-------|-------|-------|-------|-------|-------|-------|
| STATI. | | | | | | | | | | | | | | | |
| Italia | ? | ? | ? | ? | ? | ? | ? | 1 893 | 1 907 | 2 084 | 2 134 | 2 233 | 2 175 | 2 379 | 2 364 |
| Inghilterra e Galles. | 2 159 | 2 097 | 2 227 | 2 313 | 2 280 | 2 196 | 2 231 | 2 064 | 1 927 | 2 053 | 2 056 | 1 964 | 2 041 | 2 154 | 2 011 |
| Scozia | 228 | 225 | 244 | 240 | 276 | 243 | 248 | 244 | 229 | 226 | 196 | 214 | 204 | 181 | 164 |
| Irlanda | 92 | 91 | 83 | 78 | 78 | 76 | 77 | 59 | 73 | 70 | 74 | 74 | 69 | 53 | 72 |
| Prussia | 311 | 326 | 308 | 319 | 329 | 283 | 304 | 295 | 282 | 316 | 273 | 262 | 280 | 284 | 343 |
| Olanda | 20 | 31 | 55 | 37 | 67 | 56 | 77 | 61 | 55 | 66 | 51 | 50 | 45 | 82 | 90 |
| Russia europea | ? | ? | ? | ? | ? | ? | ? | Media annuale 901 | | | | | 1 045 | ? | ? |
| Polonia russa | ? | ? | ? | ? | ? | ? | ? | Id. | | | | 34 | 94 | ? | ? |
| Rhode Island | 10 | 4 | 16 | 18 | 14 | 7 | 12 | 13 | 11 | 13 | 15 | 8 | 14 | ? | ? |
| Uruguay | ? | ? | ? | ? | ? | ? | ? | ? | ? | ? | ? | 31 | 26 | 42 | ? |
| GRUPPI DI CITTÀ a). | | | | | | | | | | | | | | | |
| Italia | ? | 1 369 | 1 118 | 1 079 | 1 145 | 993 | 928 | 944 | 1 065 | 1 205 | 1 205 | 1 287 | 1 265 | 1 400 | 1 321 |
| Danimarca | 38 | 41 | 54 | 51 | 68 | 73 | 68 | 82 | 73 | 59 | 49 | 50 | 54 | 37 | 37 |

a) Vedansi le note b) ed e) a pag. 83.

Segue *Tavola XII. — I) Morti per alcoolismo acuto e cronico. (Décès par alcoolisme aigu et chronique).*

| STATI o Gruppi di città | 1880 | 1881 | 1882 | 1883 | 1884 | 1885 | 1886 | 1887 | 1888 | 1889 | 1890 | 1891 | 1892 | 1893 | 1894 |
|------------------------------------|-------|-------|-------|-------|-------|-------|-------|-------|-------|-------|-------|-------|-------|-------|-------|
| STATI. | | | | | | | | | | | | | | | |
| Italia | ? | ? | ? | ? | ? | ? | ? | 434 | 423 | 426 | 485 | 463 | 625 | 646 | 625 |
| Inghilterra e Galles. | 950 | 1 213 | 1 323 | 1 283 | 1 269 | 1 334 | 1 392 | 1 442 | 1 451 | 1 566 | 2 037 | 2 055 | 1 971 | 2 174 | 1 842 |
| Scozia | 236 | 212 | 203 | 265 | 243 | 211 | 194 | 195 | 201 | 220 | 232 | 245 | 188 | 228 | 186 |
| Irlanda | 121 | 150 | 152 | 170 | 165 | 154 | 151 | 125 | 138 | 148 | 143 | 131 | 155 | 155 | 145 |
| Prussia | 1 080 | 1 250 | 1 199 | 1 277 | 1 292 | 1 429 | 1 334 | 1 108 | 582 | 639 | 664 | 544 | 570 | 662 | 595 |
| Belgio <i>a)</i> | 418 | 407 | 469 | 460 | 383 | 328 | 372 | 332 | 317 | 314 | 344 | 353 | 346 | 275 | 268 |
| Svezia | 149 | 152 | 170 | 152 | 124 | 181 | 134 | 99 | 113 | 104 | 95 | 87 | 106 | 97 | 100 |
| Russia europea <i>b)</i> | ? | ? | ? | ? | ? | 4 678 | 4 655 | 4 434 | ? | ? | ? | ? | ? | ? | ? |
| Polonia russa <i>b)</i> | ? | ? | ? | ? | ? | 90 | 95 | 83 | ? | ? | ? | ? | ? | ? | ? |
| Finlandia | 31 | 23 | 31 | 45 | 34 | 34 | 37 | 13 | 14 | 17 | 22 | 20 | 19 | 16 | ? |
| Rhode Island | 15 | 24 | 27 | 29 | 30 | 22 | 12 | 16 | 16 | 37 | 25 | 29 | 36 | 43 | ? |
| Uruguay | ? | ? | ? | ? | ? | ? | ? | ? | ? | ? | ? | 39 | 22 | 32 | ? |
| GRUPPI DI CITTÀ <i>c)</i>. | | | | | | | | | | | | | | | |
| Italia | ? | 371 | 319 | 341 | 312 | 303 | 265 | ? | ? | ? | ? | 222 | 290 | 294 | 238 |
| Danimarca | 153 | 161 | 151 | 136 | 152 | 149 | 159 | 149 | 160 | 161 | 179 | 148 | 132 | 145 | 128 |

a) Alcoolisme aigu.

b) Le cifre indicate in questo prospetto riguardano unicamente i casi di morti per l'alcoolismo acuto; più precisamente *Morts soudaines d'individus alcoolisés*. Le cifre della colonna relativa all'anno 1885 sono la media annuale del periodo 1870-87.

c) Vedansi le note *b)* ed *e)* a pag. 83.

Segue Tavola XII. — L) Morti per cause violente accidentali (a). (Décès par causes accidentelles).

| Stati | 1880 | 1881 | 1882 | 1883 | 1884 | 1885 | 1886 | 1887 | 1888 | 1889 | 1890 | 1891 | 1892 | 1893 | 1894 |
|--------------------------------|--------|--------|--------|--------|--------|--------|--------|--------|--------|--------|--------|--------|--------|--------|--------|
| Italia | 4 086 | 5 319 | 5 322 | 8 515 | 6 145 | 6 461 | 5 857 | 11 180 | 11 356 | 10 278 | 9 784 | 10 310 | 10 146 | 10 008 | 9 891 |
| Francia | 12 787 | 13 670 | 13 190 | 13 090 | 13 390 | 13 205 | 12 495 | 12 657 | 12 313 | 12 400 | 12 468 | 12 872 | ? | ? | ? |
| Inghilterra e Galles | 15 187 | 15 829 | 15 350 | 15 755 | 15 312 | 14 939 | 14 860 | 15 518 | 14 908 | 15 025 | 16 263 | 16 686 | 16 343 | 17 124 | 16 128 |
| Scozia | 2 358 | 2 752 | 2 387 | 2 645 | 2 490 | 2 220 | 2 164 | 2 338 | 2 223 | 2 537 | 2 630 | 2 670 | 2 530 | 2 481 | 2 505 |
| Irlanda | 1 738 | 1 921 | 1 733 | 1 702 | 1 690 | 1 648 | 1 611 | 1 640 | 1 512 | 1 625 | 1 593 | 1 696 | 1 735 | 1 660 | 1 731 |
| Impero germanico | ? | ? | ? | ? | ? | ? | ? | ? | ? | ? | ? | ? | 17 824 | 17 750 | 18 176 |
| Prussia | 11 836 | 11 957 | 11 176 | 12 881 | 12 509 | 13 074 | 13 131 | 12 955 | 12 364 | 12 200 | 11 873 | 11 426 | 11 893 | 11 873 | 12 130 |
| Baviera | 1 764 | 1 842 | 1 545 | 1 598 | 1 659 | 1 650 | 1 600 | 1 559 | 1 511 | 1 509 | 1 572 | 1 580 | 1 604 | 1 566 | ? |
| Sassonia | 759 | 767 | 825 | 731 | 683 | 704 | 792 | 703 | 730 | 771 | ? | ? | 1 118 | 1 053 | 1 131 |
| Württemberg | 497 | 490 | 405 | 442 | 471 | 507 | 473 | 425 | 448 | 433 | 418 | 451 | 506 | 497 | 698 |
| Austria b) | 6 780 | 6 407 | 6 120 | 9 265 | 6 359 | 6 793 | 6 433 | 6 366 | 6 760 | 6 184 | 6 156 | 6 389 | 6 729 | 6 372 | ? |
| Ungheria con Fiume | ? | 2 779 | 2 326 | 2 625 | 2 829 | 3 061 | 3 184 | 3 384 | ? | ? | ? | ? | 3 565 | 3 707 | ? |
| Croazia e Slavonia | 528 | 472 | 520 | 550 | 532 | 573 | 668 | 762 | 759 | 736 | 731 | 724 | 710 | 693 | ? |
| Svizzera | 1 891 | 1 753 | 1 654 | 1 528 | 1 571 | 1 608 | 1 610 | 1 539 | 1 603 | 1 613 | 1 584 | 1 728 | 1 630 | 1 767 | 1 734 |
| Belgio b) | 2 104 | 2 204 | 1 998 | 1 971 | 1 971 | 1 784 | 1 784 | 1 964 | 1 977 | 2 024 | 2 057 | 2 098 | ? | 2 083 | 2 211 |
| Olanda | 1 673 | 1 701 | 1 633 | 1 680 | 1 592 | 1 742 | 1 661 | 1 588 | 1 685 | 1 631 | 1 510 | 1 541 | 1 561 | 1 719 | 1 793 |
| Danimarca | 525 | 497 | 546 | 544 | 528 | 485 | 459 | 466 | 455 | 534 | 456 | 544 | 484 | 487 | 479 |
| Svezia | 2 104 | 2 112 | 2 450 | 2 166 | 2 090 | 2 068 | 1 898 | 2 136 | 1 889 | 2 032 | 2 163 | 1 937 | 1 791 | 1 845 | 2 143 |
| Norvegia | 1 046 | 1 053 | 965 | 816 | 810 | 971 | 749 | 949 | 858 | 898 | 858 | 939 | 873 | 1 171 | 971 |
| Serbia | ? | ? | ? | ? | ? | ? | ? | ? | 910 | 835 | 790 | 658 | 780 | 838 | ? |
| Russia europea c) | ? | ? | ? | ? | ? | 17 486 | 16 799 | 18 558 | ? | ? | ? | ? | ? | ? | ? |
| Polonia russa c) | ? | ? | ? | ? | ? | 1 031 | 1 416 | 1 443 | ? | ? | ? | ? | ? | ? | ? |
| Finlandia | 1 069 | 1 108 | 1 209 | 1 052 | 952 | 1 041 | 1 107 | 1 012 | 1 015 | 1 204 | 1 126 | 1 101 | 1 158 | 1 041 | ? |
| Spagna | 4 226 | 3 951 | 3 394 | 2 697 | 4 167 | ? | ? | ? | ? | ? | ? | ? | ? | ? | ? |
| Massachusetts | 1 134 | 1 241 | 1 381 | 1 498 | 1 428 | 567 | 578 | 748 | 785 | 792 | 862 | 866 | 974 | 976 | ? |
| Rhode Island | 146 | 155 | 178 | 157 | 197 | 178 | 194 | 206 | 190 | 216 | 250 | 233 | 309 | ? | ? |
| Uruguay | ? | ? | ? | ? | ? | 262 | ? | 238 | 507 | 403 | 337 | 286 | 369 | 273 | ? |
| Giappone | ? | ? | ? | ? | ? | ? | ? | 16 566 | 16 226 | 18 627 | 19 644 | 26 121 | 19 823 | ? | ? |

(a) Colle morti violente per cause accidentali sono comprese anche le morti violente per cause ignote.

b) Compresi i casi dubbi.

c) Il numero iscritto nella colonna relativa all'anno 1885 rappresenta la media annuale del periodo 1870-87.

Segue Tavola XII. — M) Morti per suicidio. (Décès par suicide).

| Stati | 1880 | 1881 | 1882 | 1883 | 1884 | 1885 | 1886 | 1887 | 1888 | 1889 | 1890 | 1891 | 1892 | 1893 | 1894 |
|-------------------------------------|-------|-------|-------|--------|-------|--------|--------|--------|-------|-------|-------|--------|--------|--------|--------|
| Italia | 1 261 | 1 343 | 1 389 | 1 456 | 1 370 | 1 459 | 1 225 | 1 449 | 1 590 | 1 463 | 1 652 | 1 697 | 1 723 | 1 737 | 1 732 |
| Francia | 6 638 | 6 741 | 7 213 | 7 267 | 7 572 | 7 902 | 8 187 | 8 202 | 8 451 | 8 180 | 8 410 | 8 884 | 9 285 | 9 043 | ? |
| Svizzera | 695 | 675 | 688 | 682 | 647 | 661 | 692 | 626 | 609 | 663 | 633 | 652 | 611 | 710 | 708 |
| Belgio | 591 | 550 | 595 | 599 | 596 | 670 | 629 | 766 | 699 | 749 | 724 | 768 | 795 | 825 | 839 |
| Olanda | 169 | 187 | 198 | 274 | 236 | 218 | 235 | 238 | 268 | 231 | 269 | 303 | 296 | 263 | 329 |
| Impero Germanico a) | ? | 9 068 | 9 107 | 10 337 | 9 865 | 10 191 | 10 371 | 10 083 | 9 400 | 9 647 | 9 887 | 10 553 | 10 626 | 10 780 | 11 135 |
| Prussia | 4 769 | 4 958 | 5 072 | 6 171 | 5 900 | 6 028 | 6 212 | 5 898 | 5 393 | 5 681 | 5 965 | 6 200 | 6 254 | 6 409 | 6 630 |
| Baviera | 688 | 703 | 753 | 730 | 684 | 726 | 758 | 784 | 720 | 708 | 634 | 738 | 761 | 733 | 778 |
| Sassonia | 1 171 | 1 248 | 1 128 | 1 205 | 1 114 | 1 146 | 1 071 | 1 104 | 1 050 | 1 102 | 1 066 | 1 172 | 1 179 | 1 200 | 1 265 |
| Württemberg | 371 | 348 | 318 | 335 | 292 | 329 | 328 | 324 | 303 | 322 | 293 | 341 | 355 | 338 | 316 |
| Austria | 3 649 | 3 504 | 3 530 | 3 588 | 3 783 | 3 891 | 3 837 | 3 844 | 3 690 | 3 733 | 3 715 | 3 888 | 3 854 | 4 091 | ? |
| Ungheria con Fiume | 862 | 1 146 | 1 177 | 1 176 | 1 351 | 1 425 | 1 599 | 1 569 | ? | ? | ? | ? | 1 883 | 1 788 | ? |
| Croazia e Slavonia | 78 | 62 | 94 | 99 | 84 | 124 | 120 | 136 | 132 | 127 | 161 | 144 | 152 | 139 | ? |
| Inghilterra e Galles | 1 979 | 1 975 | 1 965 | 1 962 | 2 043 | 2 007 | 2 254 | 2 234 | 2 308 | 2 170 | 2 205 | 2 483 | 2 583 | 2 599 | 2 729 |
| Scozia | 170 | 182 | 167 | 209 | 221 | 231 | 261 | 228 | 219 | 223 | 206 | 243 | 222 | 251 | 255 |
| Irlanda | 100 | 100 | 105 | 124 | 99 | 129 | 116 | 102 | 115 | 121 | 115 | 110 | 139 | 129 | 138 |
| Spagna b) | 593 | 472 | 483 | 577 | 473 | ? | 423 | 451 | 377 | 385 | 359 | 318 | 325 | ? | ? |
| Svezia | 384 | 384 | 482 | 470 | 431 | 463 | 567 | 512 | 565 | 536 | 610 | 613 | 679 | 673 | 771 |
| Norvegia | 124 | 125 | 135 | 134 | 129 | 130 | 132 | 130 | 133 | 129 | 123 | 113 | 129 | 130 | 142 |
| Danimarca | 496 | 495 | 505 | 513 | 508 | 509 | 606 | 528 | 529 | 571 | 544 | 531 | 553 | 560 | 577 |
| Serbia | 61 | 66 | 74 | 71 | 74 | ? | ? | ? | 80 | 67 | 85 | 78 | 75 | 85 | ? |
| Romania | ? | ? | ? | ? | ? | ? | 209 | 195 | 275 | 250 | 298 | 299 | 372 | ? | ? |
| Finlandia | 55 | 72 | 73 | 96 | 84 | 89 | 103 | 86 | 94 | 77 | 95 | 109 | 118 | 120 | 101 |
| Russia europea | 2 216 | 2 046 | 3 158 | 2 303 | 2 392 | 2 489 | 2 399 | 2 379 | 2 404 | 2 856 | 2 795 | 2 958 | 2 799 | 2 986 | 2 821 |
| Polonia russa | 208 | 186 | 155 | 176 | 165 | 166 | 186 | 196 | 173 | 217 | 174 | 220 | 218 | 229 | 221 |
| Massachusetts | 133 | 165 | 162 | 167 | 184 | 181 | 157 | 173 | 190 | 199 | 196 | 187 | 274 | 290 | ? |
| Rhode Island | 10 | 23 | 31 | 25 | 22 | 20 | 17 | 16 | 21 | 24 | 19 | 40 | 19 | 20 | ? |
| Uruguay | ? | ? | ? | ? | ? | 25 | ? | 33 | 37 | 27 | 31 | 69 | 46 | 65 | ? |
| Provincia di Buenos Aires | ? | 14 | 3 | 6 | 8 | 8 | 8 | 12 | 17 | ? | ? | ? | ? | ? | ? |
| Giappone | ? | ? | 4 630 | 5 469 | 5 603 | 7 282 | 7 125 | 5 823 | 5 256 | 5 852 | 7 479 | 7 499 | 7 240 | ? | ? |

a) Il dettaglio per singoli Stati dell'Impero, colla distinzione dei sessi, è pubblicato nell'*Allgemeines Statistisches Archiv*. Anno VI - 2° vol. (1896): "International Statistische Uebersichten."

b) Il direttore generale dell'Istituto geografico e statistico della Spagna, nel comunicarci questi dati sui suicidi, avverte che si sta eseguendo un riscontro delle cifre, mettendole a confronto colle notizie raccolte dal Ministero di grazia e giustizia, e le cifre definitive potranno perciò subire qualche variazione.

TAVOLA XIII. — Suicidi per sesso, stato civile, mesi, età e mezzi di distruzione.

Tableau n. 13. — Suicides par sexe, par état civil, par mois, par âge
et par moyens de destruction.

A. — Suicidi avvenuti in un quinquennio di osservazione divisi per sesso.

| STATI | MEDIE ANNUALI | | PROPORZIONI per 100 | | STATI | MEDIE ANNUALI | | PROPORZIONI per 100 | |
|--|---------------|-------|---------------------|-------|--|---------------|-------|---------------------|-------|
| | Maschi | Femm. | Maschi | Femm. | | Maschi | Femm. | Maschi | Femm. |
| Italia (89-93) | 1 341 | 313 | 81 | 19 | Danimarca (non comprese le Farøe e l'Islanda) (90-94) | 432 | 121 | 78 | 22 |
| Francia (87-91) | 6 598 | 1 827 | 78 | 22 | Finlandia (88-92) | 80 | 19 | 81 | 19 |
| Svizzera (85-89) | 548 | 102 | 84 | 16 | Spagna (88-92) | 271 | 72 | 79 | 21 |
| Belgio (89-93) | 647 | 125 | 84 | 16 | Serbia (88-89) | 50 | 23 | 68 | 32 |
| Olanda (85-89) | 192 | 46 | 81 | 19 | Russia Europea (non compresa la Polonia) (89-93) | 2 177 | 702 | 76 | 24 |
| Prussia (89-93) | 4 846 | 1 256 | 79 | 21 | Polonia russa (Governo della Vistola) (89-93) | 177 | 35 | 83 | 17 |
| Baviera (88-92) | 559 | 153 | 79 | 21 | Massachusetts (88-92) | 164 | 45 | 78 | 22 |
| Sassonia (90-94) a) | 921 | 253 | 78 | 22 | Connecticut (86-89) b) | 69 | 17 | 80 | 20 |
| Württemberg (89-93) | 268 | 62 | 81 | 19 | Rhode Island (88-92) | 20 | 5 | 80 | 20 |
| Austria (87-91) | 2 956 | 818 | 78 | 22 | Giappone (87 e 89-92) | 4 203 | 2 576 | 62 | 38 |
| Inghilterra e Galles (89-93) | 1 794 | 614 | 74 | 26 | | | | | |
| Scozia (89-93) | 162 | 67 | 71 | 29 | | | | | |
| Irlanda (89-93) | 93 | 30 | 76 | 24 | | | | | |
| Svezia (89-93) | 457 | 165 | 73 | 27 | | | | | |
| Norvegia (87-90) | 102 | 26 | 80 | 20 | | | | | |

B. — Suicidi avvenuti in un quinquennio d'osservazione divisi per stato civile.

| STATI | MEDIE ANNUALI | | | | | PROPORZIONI PER 100 | | | | |
|---|---------------|-----------|--------|------------|---------------------|---------------------|-----------|--------|------------|---------------------|
| | Celibi | Coniugati | Vedovi | Divorziati | Stato civile ignoto | Celibi | Coniugati | Vedovi | Divorziati | Stato civile ignoto |
| Italia (89-93) | 713 | 679 | 208 | .. | 54 | 43.1 | 41.0 | 12.6 | .. | 3.3 |
| Francia (87-91) | 2 894 | 3 746 | 1 501 | .. | 284 | 34.3 | 44.5 | 17.8 | .. | 3.4 |
| Svizzera (85-89) | 236 | 293 | 85 | 13 | 23 | 36.3 | 45.1 | 13.1 | 2.0 | 3.5 |
| Belgio (89-93) | 293 | 341 | 123 | 3 | 12 | 37.9 | 44.2 | 15.9 | 0.4 | 1.6 |
| Prussia (89-93) | 2 052 | 2 898 | 918 | 40 | 194 | 33.6 | 47.5 | 15.0 | 0.7 | 3.2 |
| Baviera (88-92) | 283 | 306 | 104 | .. | 19 | 39.7 | 43.0 | 14.6 | .. | 2.7 |
| Sassonia (90-94) | 352 | 589 | 166 | 8 | 61 | 29.9 | 50.1 | 14.1 | 0.7 | 5.2 |
| Württemberg (89-93) | 127 | 149 | 47 | 1 | 6 | 38.5 | 45.1 | 14.3 | 0.3 | 1.8 |
| Svezia (89-93) | 258 | 279 | 85 | .. | .. | 41.5 | 44.8 | 13.7 | .. | .. |
| Norvegia (87-90) | 38 | 66 | 23 | .. | 1 | 29.7 | 51.5 | 18.0 | .. | 0.8 |
| Danimarca (non comprese le Farøe e l'Islanda) (90-94) | 157 | 277 | 99 | 15 | 5 | 28.4 | 50.1 | 17.9 | 2.7 | 0.9 |
| Finlandia (88-92) | 37 | 251 | 11 | .. | .. | 37.4 | 51.5 | 11.1 | .. | .. |
| Spagna (88-92) | 134 | 152 | 46 | .. | 11 | 39.1 | 44.3 | 13.4 | .. | 3.2 |

a) Non compresi 2 morti di sesso ignoto.

b) Non compresi 4 morti di sesso ignoto.

Segue *Tavola XIII.* -- *Suicidi per sesso, stato civile, mesi, età e mezzi di distruzione.*

C. — Suicidi avvenuti in un quinquennio d'osservazione divisi per età.

ITALIA (1889, 92 e 93).

| | Sotto i 15 anni | Da 15 a 20 | Da 20 a 25 | Da 25 a 30 | Da 30 a 40 | Da 40 a 50 | Da 50 a 60 | Da 60 a 70 | Da 70 a 80 | Da 80 in su | Età ignota |
|---|-----------------------|---------------|---------------|---------------|---------------|---------------|---------------|---------------|---------------|----------------|---------------|
| Medie annuali . . . | 7 | 101 | 223 | 149 | 249 | 282 | 291 | 222 | 90 | 17 | 10 |
| Proporzioni su 100 suicidi | 0.4 | 6.2 | 13.6 | 9.1 | 15.2 | 17.2 | 17.7 | 13.5 | 5.5 | 1.0 | 0.6 |

FRANCIA (1887-91).

| | Meno di 16 anni | Da 16 a 21 | Da 21 a 25 | Da 25 a 30 | Da 30 a 40 | Da 40 a 50 | Da 50 a 60 | Da 60 a 70 | Da 70 a 80 | 80 e più | Età ignota |
|---|-----------------------|---------------|---------------|---------------|---------------|---------------|---------------|---------------|---------------|-------------|---------------|
| Medie annuali . . . | 73 | 381 | 421 | 552 | 1 172 | 1 454 | 1 653 | 1 533 | 894 | 209 | 83 |
| Proporzioni su 100 suicidi | 0.9 | 4.5 | 5.0 | 6.5 | 13.9 | 17.9 | 19.6 | 18.2 | 10.6 | 2.5 | 1.0 |

SVIZZERA (1889-93).

| | Sotto i 14 anni | Da 15 a 19 | Da 20 a 29 | Da 30 a 39 | Da 40 a 49 | Da 50 a 59 | Da 60 a 69 | Da 70 a 79 | 80 e più | Età ignota |
|---|-----------------------|---------------|---------------|---------------|---------------|---------------|---------------|---------------|-------------|---------------|
| Medie annuali . . . | 3 | 23 | 107 | 117 | 129 | 133 | 99 | 36 | 7 | .. |
| Proporzioni su 100 suicidi | 0.5 | 3.5 | 16.4 | 17.9 | 19.7 | 20.3 | 15.1 | 5.5 | 1.1 | .. |

BELGIO (1889-93).

| | Meno di 16 anni | Da 16 a 25 | Da 25 a 40 | Da 40 a 50 | Da 50 a 60 | Da 60 a 70 | 70 e più | Età ignota |
|------------------------------|-----------------------|---------------|---------------|---------------|---------------|---------------|----------|---------------|
| Medie annuali | 10 | 107 | 182 | 158 | 153 | 109 | 49 | 4 |
| Proporzioni su 100 suicidi . | 1.3 | 13.9 | 23.6 | 20.5 | 19.8 | 14.1 | 6.3 | 0.5 |

Segue Tavola XIII. — Suicidi per sesso, stato civile, mesi, età e mezzi di distruzione.

Segue C. — Suicidi avvenuti in un quinquennio d'osservazione divisi per età.

O L A N D A (1885-89).

| | Sotto i 20 anni | Da 20 a 50 | Da 50 e più | Età ignota |
|---|--------------------|---------------|-------------|------------|
| Medie annuali . . . | 8 | 120 | 108 | 2 |
| Proporzioni su 100 suicidi | 3.4 | 50.4 | 45.4 | 0.8 |

P R U S S I A (1889-93).

| | Fino a 15 anni | Da 15 a 20 | Da 20 a 25 | Da 25 a 30 | Da 30 a 40 | Da 40 a 50 | Da 50 a 60 | Da 60 a 70 | Da 70 a 80 | 80 e più | Età ignota |
|---|----------------------|---------------|---------------|---------------|---------------|---------------|---------------|---------------|---------------|-------------|---------------|
| Medie annuali . . . | 72 | 423 | 589 | 469 | 962 | 1 168 | 1 107 | 797 | 352 | 71 | 92 |
| Proporzioni su 100 suicidi | 1.2 | 6.9 | 9.6 | 7.7 | 15.8 | 19.1 | 18.1 | 13.1 | 5.8 | 1.2 | 1.5 |

B A V I E R A (1888-92).

| | Fino a 20 anni | Da 21 a 30 | Da 31 a 40 | Da 41 a 50 | Da 51 a 60 | Da 61 a 70 | oltre i 70 | Età ignota |
|------------------------------|----------------------|---------------|---------------|---------------|---------------|---------------|------------|---------------|
| Medie annuali | 61 | 113 | 111 | 129 | 130 | 101 | 53 | 14 |
| Proporzioni su 100 suicidi . | 8.6 | 15.9 | 15.6 | 18.1 | 18.2 | 14.2 | 7.4 | 2.0 |

W Ü R T T E M B E R G (1889-93).

| | Da 10 a 20 anni | Da 21 a 40 | Da 41 a 60 | Da 61 a 80 | Oltre 80 | Età ignota |
|---|-----------------------|---------------|---------------|---------------|----------|---------------|
| Medie annuali . . . | 28 | 105 | 134 | 59 | 2 | 2 |
| Proporzioni su 100 suicidi | 8.5 | 31.8 | 40.6 | 17.9 | 0.6 | 0.6 |

Segue *Tavola XIII.* — *Suicidi per sesso, stato civile, mesi, età e mezzi di distruzione.*

Segue C. — *Suicidi avvenuti in un quinquennio d'osservazione divisi per età.*

INGHILTERRA E GALLES (1889-93).

| | Sotto i 15 anni | Da 15 a 20 | Da 20 a 25 | Da 25 a 35 | Da 35 a 45 | Da 45 a 55 | Da 55 a 65 | Da 65 a 75 | Da 75 a 85 | Da 85 e più |
|------------------------------|-----------------------|---------------|---------------|---------------|---------------|---------------|---------------|---------------|---------------|----------------|
| Medie annuali | 13 | 94 | 151 | 398 | 470 | 514 | 421 | 274 | 66 | 7 |
| Proporzioni su 100 suicidi . | 0.5 | 3.9 | 6.3 | 16.5 | 19.5 | 21.4 | 17.5 | 11.4 | 2.7 | 0.3 |

SCOZIA (1889-93).

| | Sotto i 15 anni | Da 15 a 20 | Da 20 a 25 | Da 25 a 30 | Da 30 a 35 | Da 35 a 40 | Da 40 a 45 | Da 45 a 50 | Da 50 a 55 | Da 55 a 60 | Da 60 a 65 | Da 65 a 70 | Da 70 a 75 | Da 75 a 80 | Da 80 a 85 | Da 85 a 90 | Da 90 a 95 |
|---|-----------------------|------------|------------|------------|------------|------------|------------|------------|------------|------------|------------|------------|------------|------------|------------|------------|------------|
| Medie annuali | 1 | 7 | 14 | 13 | 20 | 27 | 25 | 23 | 29 | 20 | 19 | 15 | 8 | 5 | 3 | .. | .. |
| Proporzioni su 100 suicidi | 0.4 | 3.1 | 6.1 | 5.7 | 8.7 | 11.8 | 10.9 | 10.0 | 12.7 | 8.7 | 8.3 | 6.6 | 3.5 | 2.2 | 1.3 | .. | .. |

IRLANDA (1889-93).

| | Sotto i 20 anni | Da 20 a 25 | Da 25 a 35 | Da 35 a 65 | Da 65 e più |
|----------------------------|-----------------------|---------------|---------------|---------------|-------------|
| Medie annuali a) | 2 | 8 | 20 | 66 | 27 |

SVEZIA (1889-93).

| | Sotto i 15 anni | Da 15 a 20 | Da 20 a 25 | Da 25 a 35 | Da 35 a 45 | Da 45 a 55 | Da 55 a 65 | Da 65 a 75 | Da 75 e più |
|---|-----------------------|---------------|---------------|---------------|---------------|---------------|---------------|---------------|----------------|
| Medie annuali | 2 | 76 | 112 | 102 | 122 | 115 | 73 | 20 | |
| Proporzioni su 100 suicidi | 0.3 | 12.2 | 18.0 | 16.4 | 19.6 | 18.5 | 11.8 | 3.2 | |

NORVEGIA (1887-90).

| | Sotto i 15 anni | Da 15 a 25 | Da 25 a 35 | Da 35 a 45 | Da 45 a 55 | Da 55 a 75 | Da 75 e più | Età ignota |
|--------------------------------|-----------------------|---------------|---------------|---------------|---------------|---------------|----------------|---------------|
| Medie annuali | .. | 7 | 15 | 18 | 26 | 49 | 12 | 1 |
| Proporzioni su 100 suicidi . . | .. | 5.5 | 11.7 | 14.0 | 20.3 | 38.3 | 9.4 | 0.8 |

a) Essendo molto piccole le cifre effettive, tralasciamo di determinare le proporzioni a 100.

Segue Tavola XIII. — Suicidi per sesso, stato civile, mesi, età e mezzi di distruzione.

Segue C. — Suicidi avvenuti in un quinquennio d'osservazione divisi per età.

DANIMARCA (non comprese le Farøe e l'Islanda) (1890-94).

| | Sotto i 20 anni | Da 20 a 30 | Da 30 a 40 | Da 40 a 50 | Da 50 a 60 | Da 60 a 70 | Da 70 e più | Età ignota |
|--|--------------------|---------------|---------------|---------------|---------------|---------------|----------------|---------------|
| Medie annuali | 28 | 67 | 76 | 98 | 122 | 93 | 68 | 1 |
| Proporzioni su 100 sui- cidi. | 5.1 | 12.1 | 13.7 | 17.7 | 22.1 | 16.8 | 12.3 | 0.2 |

CONNECTICUT (1888-89).

| | Sotto i 20 anni | Da 20 a 30 | Da 30 a 60 | Da 60 e più | Età ignota |
|---|--------------------|---------------|---------------|-------------|---------------|
| Medie annuali | 7 | 12 | 51 | 17 | 4 |
| Proporzioni su 100 suicidi | 7.7 | 13.2 | 56.0 | 18.7 | 4.4 |

RHODE ISLAND (1888, 89, 90 e 92).

| | Sotto i 20 anni | Da 20 a 30 | Da 30 a 60 | Da 60 e più | Età ignota |
|---------------------------|--------------------|---------------|---------------|-------------|---------------|
| Medie annuali a). | 1 | 3 | 12 | 5 | .. |

GIAPPONE (1890-92).

| | Sotto 16 anni | Da 16 a 20 | Da 20 a 30 | Da 30 a 40 | Da 40 a 50 | Oltre 50 | Età ignota |
|---|------------------|---------------|---------------|---------------|---------------|----------|---------------|
| Medie annuali. | 192 | 542 | 1 573 | 1 231 | 1 172 | 2 672 | 24 |
| Proporzioni su 100 sui- cidi | 2.6 | 7.3 | 21.3 | 16.6 | 15.8 | 36.1 | 0.3 |

a) Vedasi la nota a pagina precedente.

Segue *Tavola XIII. — Suicidi per sesso, stato civile, età e mezzi di distruzione.***D. — Suicidi avvenuti in un quinquennio d'osservazione divisi per mesi.**

| STATI | Gennaio | Febbraio | Marzo | Aprile | Maggio | Giugno | Luglio | Agosto | Settembre | Ottobre | Novembre | Dicembre |
|---|----------------|----------|-------|--------|--------|--------|--------|--------|-----------|---------|----------|----------|
| | MEDIE ANNUALI. | | | | | | | | | | | |
| Italia (89-93) | 115 | 119 | 138 | 148 | 174 | 180 | 175 | 145 | 130 | 119 | 108 | 103 |
| Francia (87-91) | 605 | 535 | 712 | 793 | 873 | 885 | 867 | 732 | 655 | 657 | 590 | 521 |
| Svizzera (89-93) | 36 | 42 | 51 | 69 | 69 | 67 | 66 | 56 | 57 | 57 | 44 | 40 |
| Prussia (89-93) <i>a)</i> | 367 | 393 | 500 | 585 | 649 | 621 | 613 | 546 | 502 | 491 | 409 | 373 |
| Sassonia (88, 89 e 94) | 70 | 71 | 100 | 107 | 121 | 129 | 122 | 105 | 91 | 93 | 73 | 57 |
| Württemberg (89-93) | 22 | 23 | 27 | 32 | 34 | 31 | 33 | 30 | 27 | 26 | 28 | 17 |
| Svezia (89-93) | 39 | 36 | 46 | 63 | 65 | 69 | 57 | 57 | 51 | 56 | 44 | 39 |
| Norvegia (87-90) | 8 | 6 | 10 | 11 | 14 | 16 | 12 | 12 | 14 | 9 | 8 | 8 |
| Danimarca (non comprese le Farøe e l'Islanda) (90-94) | 33 | 33 | 49 | 52 | 68 | 58 | 56 | 47 | 43 | 47 | 34 | 33 |
| Finlandia (88-92) | 9 | 7 | 8 | 9 | 10 | 9 | 9 | 9 | 9 | 7 | 6 | 7 |
| Romania (86-90) | 17 | 12 | 17 | 25 | 30 | 26 | 29 | 24 | 20 | 17 | 15 | 13 |
| Giappone (88-92) | 419 | 390 | 532 | 632 | 727 | 642 | 706 | 693 | 578 | 471 | 430 | 445 |

OGNI 1200 SUICIDI AVVENUTI NELL'ANNO, SE NE EBBERO PER CIASCUN MESE: *b)*

| | | | | | | | | | | | | |
|---|-----|----|-----|-----|-----|-----|-----|-----|-----|-----|-----|----|
| Italia | 82 | 94 | 98 | 109 | 124 | 132 | 125 | 103 | 95 | 85 | 80 | 73 |
| Francia | 85 | 83 | 100 | 115 | 122 | 128 | 121 | 101 | 95 | 92 | 85 | 73 |
| Svizzera | 65 | 83 | 92 | 128 | 125 | 125 | 119 | 101 | 106 | 103 | 81 | 72 |
| Prussia | 72 | 85 | 97 | 118 | 126 | 125 | 119 | 106 | 101 | 96 | 82 | 73 |
| Sassonia | 72 | 81 | 104 | 115 | 125 | 138 | 126 | 109 | 97 | 96 | 78 | 59 |
| Württemberg | 79 | 89 | 96 | 118 | 121 | 114 | 118 | 107 | 100 | 93 | 104 | 61 |
| Svezia | 74 | 76 | 87 | 123 | 123 | 135 | 108 | 108 | 101 | 106 | 85 | 74 |
| Norvegia | 74 | 65 | 92 | 101 | 129 | 157 | 111 | 111 | 129 | 83 | 74 | 74 |
| Danimarca (non comprese le Farøe e l'Islanda) | 70 | 79 | 105 | 115 | 145 | 128 | 119 | 100 | 94 | 100 | 75 | 70 |
| Finlandia | 107 | 95 | 95 | 110 | 118 | 111 | 107 | 107 | 111 | 83 | 73 | 83 |
| Romania | 82 | 62 | 82 | 125 | 144 | 130 | 139 | 115 | 101 | 82 | 76 | 62 |
| Giappone | 74 | 76 | 94 | 115 | 129 | 117 | 125 | 123 | 106 | 83 | 79 | 79 |

a) Non compresi 53 morti per i quali non si conosce il mese della morte.*b)* Nel calcolare la cifra media dei suicidi in ciascun mese dell'anno, si è tenuto conto del diverso numero dei giorni nei mesi: tutti i mesi furono ridotti a 31 giorni.

Segue Tavola XIII. — Suicidi per sesso, stato civile, mesi, età e mezzi di distruzione.

E. — Suicidi avvenuti in un quinquennio d'osservazione divisi secondo i mezzi e modi di distruzione.

| STATI | Per annegamento | Con armi da fuoco | Con armi da taglio | Per impiccamento | Per precipitazione | Per schiacciamento sotto convogli ferroviari, sotto tramway, ecc. | Per avvelenamento | Per asfissia | Per altro mezzo o mezzo ignoto |
|---|-----------------|-------------------|--------------------|------------------|--------------------|---|-------------------|--------------|--------------------------------|
| MEDIE ANNUALI. | | | | | | | | | |
| Italia (89-93) | 383 | 421 | 67 | 276 | 181 | 58 | 122 | 77 | 69 |
| Francia (87-91) | 2 193 | 1 049 | 203 | 3 664 | 230 | 118 | 184 | 742 | 42 |
| Svizzera (89-93) | 154 | 124 | 353 | 283 | 11 | 11 | 25 | 9 | 2 |
| Belgio (89-93) | 192 | 120 | 15 | 380 | 6 | 23 | 17 | 9 | 10 |
| Prussia (89-93) | 1 135 | 792 | 143 | 3 578 | 79 | 108 | 241 | 15 | 11 |
| Baviera (87-90) | 144 | 148 | .. | 381 | .. | .. | .. | .. | 38 |
| Sassonia (89-93) | 215 | 125 | 22 | 707 | 13 | 19 | 39 | 1 | 3 |
| Württemberg (89-93) | 50 | 575 | 9 | 193 | .. | .. | 9 | .. | 14 |
| Austria (87-91) | 976 | 655 | .. | 1 676 | .. | .. | 282 | .. | 185 |
| Inghilterra e Galles (89-93) | 546 | 224 | 439 | 667 | 65 | 71 | 306 | 2 | 88 |
| Scozia (89-93) | 73 | 16 | 37 | 63 | 7 | 6 | 21 | .. | 6 |
| Svezia (89-93) | 96 | 87 | 35 | 308 | .. | 6 | 88 | .. | 2 |
| Norvegia (88-90) | 22 | 10 | 6 | 84 | .. | .. | 4 | .. | 2 |
| Danimarca (non comprese le Farøe e l'Islanda) (90-94) | 76 | 32 | 8 | 406 | 4 | 3 | 23 | .. | 1 |
| Spagna (81-84) a) | 120 | 244 | 50 | 125 | 51 | 10 | 63 | 15 | 6 |
| Massachusetts (88-90) | 28 | 46 | 25 | 43 | .. | .. | 49 | .. | 4 |
| Uruguay (1893) | .. | 14 | .. | 17 | .. | .. | 15 | 3 | 16 |
| Giappone (87 e 89-92) | 2 093 | 601 | 368 | 3 988 | .. | .. | 68 | .. | 206 |

CIFRE PROPORZIONALI A 100 SUICIDI D'AMBO I SESSI.

| | | | | | | | | | |
|---|------|------|------|------|------|-----|------|-----|------|
| Italia | 23.2 | 25.4 | 4.1 | 16.7 | 10.9 | 3.5 | 7.4 | 4.6 | 4.2 |
| Francia | 26.0 | 12.5 | 2.4 | 43.5 | 2.7 | 1.4 | 2.2 | 8.8 | 0.5 |
| Svizzera | 23.5 | 19.0 | 5.3 | 43.3 | 1.7 | 1.7 | 3.8 | 1.4 | 0.3 |
| Belgio | 24.9 | 15.5 | 1.9 | 49.2 | 0.8 | 3.0 | 2.2 | 1.2 | 1.3 |
| Prussia | 18.6 | 13.0 | 2.3 | 58.6 | 1.3 | 1.8 | 4.0 | 0.2 | 0.2 |
| Baviera | 20.3 | 20.8 | .. | 53.6 | .. | .. | .. | .. | 5.3 |
| Sassonia | 18.8 | 10.9 | 1.9 | 61.8 | 1.1 | 1.7 | 3.4 | 0.1 | 0.3 |
| Württemberg | 15.2 | 16.7 | 2.7 | 58.5 | .. | .. | 2.7 | .. | 4.2 |
| Austria | 25.9 | 17.3 | .. | 44.4 | .. | .. | 7.5 | .. | 4.9 |
| Inghilterra e Galles | 22.7 | 9.3 | 18.2 | 27.7 | 2.7 | 2.9 | 12.7 | 0.1 | 3.7 |
| Scozia | 31.9 | 7.0 | 16.2 | 27.5 | 3.0 | 2.6 | 9.2 | .. | 2.6 |
| Svezia | 15.4 | 14.0 | 5.6 | 49.5 | .. | 1.0 | 14.2 | .. | 0.3 |
| Norvegia | 17.2 | 7.8 | 4.7 | 65.6 | .. | .. | 3.1 | .. | 1.6 |
| Danimarca (non comprese le Farøe e l'Islanda) | 13.7 | 5.8 | 1.5 | 73.4 | 0.7 | 0.5 | 4.2 | .. | 0.2 |
| Spagna | 17.5 | 35.7 | 7.3 | 18.3 | 7.4 | 1.5 | 9.2 | 2.2 | 0.9 |
| Massachusetts | 14.4 | 23.6 | 12.8 | 22.1 | .. | .. | 25.1 | .. | 2.0 |
| Uruguay | .. | 21.5 | .. | 26.2 | .. | .. | 23.1 | 4.6 | 24.6 |
| Giappone | 30.9 | 0.9 | 5.4 | 58.8 | .. | .. | 1.0 | .. | 3.0 |

a) I dati della Spagna comprendono non solamente i suicidi consumati ma anche quelli mancati.

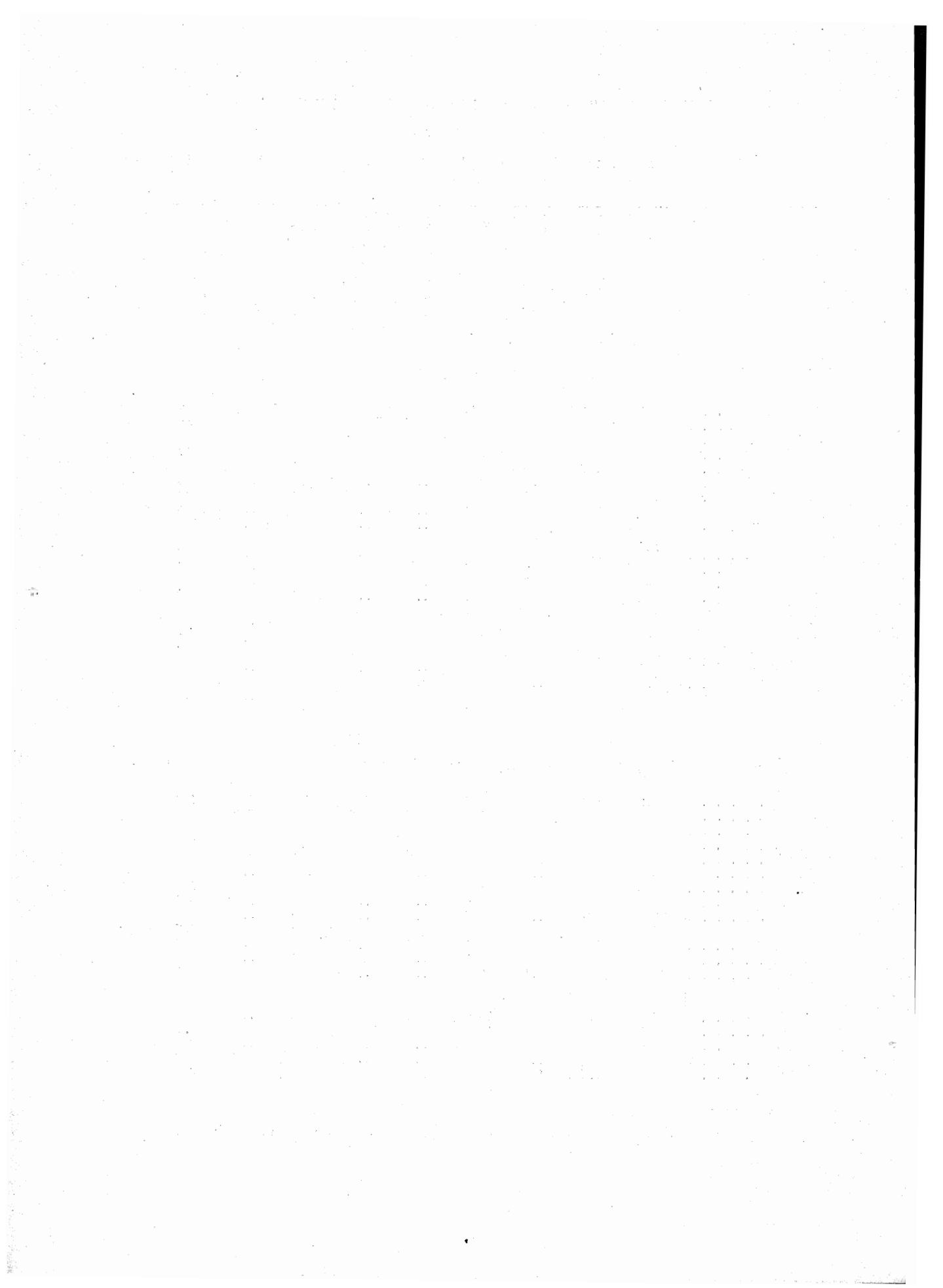

AGGIUNTE ALLA PARTE I

Matrimoni e Nascite ⁽¹⁾.

Additions à la Première partie — Mariages et Naissances

(1) Nella prima parte di questa statistica comparata del movimento della popolazione, che dava le notizie dei matrimoni e delle nascite, le notizie si arrestavano per quasi tutti gli Stati all'anno 1891 oppure al 1892. Le tavole relative ai morti che abbiamo dato nei prospetti che precedono arrivano generalmente fino all'anno 1894 inclusivo, e così, per dare uniformità al lavoro, abbiamo creduto opportuno di pubblicare la presente *Appendice* colle cifre dei matrimoni e dei nati dall'ultimo anno indicato nella pubblicazione precedente, possibilmente fino al 1894.

Siccome le tavole relative ai morti considerano anche la Bulgaria, la Polonia russa, l'Uruguay, il Chili e il Giappone, i quali Stati non erano compresi nella parte già pubblicata, abbiamo indicato in questa *Appendice* anche le notizie che abbiamo potuto trovare circa i matrimoni e le nascite in questi ultimi cinque Stati.

Avvertiamo, per ultimo, che in questa statistica dei morti sotto il titolo « Ungheria » abbiamo considerato la popolazione tanto civile che militare di tutti i Paesi della Corona Ungarica. Perciò anche in questa *Appendice*, abbiamo raccolto le cifre dell'intera popolazione civile e militare di tutto il Regno; mentre nella pubblicazione già fatta relativamente ai matrimoni ed alle nascite le cifre rappresentavano il movimento della sola Ungheria (esclusa la Croazia e Slavonia e la città ed il territorio di Fiume) e ne erano esclusi pure i militari.

MATRIMONI — *Mariages.*

Frequenza dei matrimoni rispetto alla popolazione.

Mariages par rapport à la population.

Tavole I e I-bis.

| STATI | ANNI | MATRIMONI | | STATI | ANNI | MATRIMONI | |
|-------------------------------|---------|--------------------------------------|--|--------------------------------------|---------|--------------------------------------|--|
| | | Cifre effettive (Pag. 29 e seguenti) | Per 1000 abitanti (Pag. 36 e seguenti) | | | Cifre effettive (Pag. 29 e seguenti) | Per 1000 abitanti (Pag. 36 e seguenti) |
| Italia <i>a)</i> | 1874 | .. | 7.64 | Scozia | 1892 | 28 670 | 7.06 |
| | 1875 | .. | 8.42 | | 1893 | 27 145 | 6.63 |
| | 1876 | .. | 8.18 | | 1894 | 27 604 | 6.69 |
| | 1877 | .. | 7.76 | Irlanda | 1893 | 21 714 | 4.70 |
| | 1878 | .. | 7.17 | | 1894 | 21 602 | 4.70 |
| | 1879 | .. | 7.60 | Impero Germanico. | 1893 | 401 234 | 7.90 |
| | 1880 | .. | 6.97 | | 1894 | 408 066 | 7.94 |
| | 1881 | .. | 8.11 | Prussia | 1893 | 248 348 | 8.05 |
| | 1882 | .. | 7.85 | | 1894 | 250 960 | 8.03 |
| | 1883 | .. | 8.07 | Baviera | 1891 | .. | 7.35 |
| | 1884 | .. | 8.28 | | 1892 | .. | 7.39 |
| | 1885 | .. | 8.03 | | 1893 | 41 605 | 7.30 |
| | 1886 | .. | 7.96 | | 1894 | 42 623 | 7.39 |
| | 1887 | .. | 7.99 | Sassonia | 1889 | .. | 9.32 |
| | 1888 | .. | 7.98 | | 1890 | .. | 9.33 |
| | 1889 | .. | 7.71 | | 1891 | .. | 8.95 |
| | 1890 | .. | 7.38 | | 1892 | .. | 8.63 |
| | 1891 | .. | 7.53 | Württemberg. | 1893 | 31 388 | 8.60 |
| | 1892 | .. | 7.51 | | 1894 | 32 382 | 8.74 |
| 1893 | 228 103 | 7.45 | 1893 | | 13 994 | 6.82 | |
| 1894 | 231 581 | 7.51 | | 1894 | 14 878 | 7.22 | |
| Francia | 1892 | .. | 7.58 | Austria | 1892 | 187 707 | 7.79 |
| | 1893 | 287 294 | 7.49 | | 1893 | 193 235 | 7.94 |
| | 1894 | 286 662 | 7.47 | | 1894 | 194 233 | 7.91 |
| Inghilterra e Galles. | 1893 | 218 689 | 7.36 | Ungheria (Regno) <i>b)</i> | 1892 | 162 702 | 9.22 |
| | 1894 | 226 449 | 7.53 | | 1893 | 166 511 | 9.37 |
| | | | | 1894 | 166 075 | 9.28 | |

a) Le proporzioni per gli anni dal 1874 al 1892 differiscono da quelle che furono indicate nel volume I di questi confronti perchè furono ragguagliate alla cifra della popolazione al 30 giugno di ciascun anno. Per il suddetto volume I invece erano calcolate sulla cifra della popolazione al 31 dicembre degli anni rispettivi.

b) Vedasi l'avvertenza a pag. 103.

| STATI | ANNI | MATRIMONI | | STATI | ANNI | MATRIMONI | | |
|--|-----------------------|---|---|---|----------------------|---|---|-------|
| | | Cifre effettive (Pag. 29 e seguenti) | Per 1000 abitanti (Pag. 36 e seguenti) | | | Cifre effettive (Pag. 29 e seguenti) | Per 1000 abitanti (Pag. 36 e seguenti) | |
| Svizzera | 1893 | 21 884 | 7. 32 | Russia europea (non compresa la Po- lonia). | 1887 | 733 549 | 8 81 | |
| | 1894 | 22 188 | 7. 38 | | 1888 | 808 260 | 9. 53 | |
| Belgio | 1893 | 47 065 | 7. 52 | | 1889 | 742 682 | 8. 63 | |
| | 1894 | 47 735 | 7. 53 | | 1890 | 718 275 | 8. 24 | |
| Olanda | 1893 | 34 311 | 7. 30 | | 1891 | 747 151 | 8. 47 | |
| | 1894 | 34 470 | 7. 22 | | 1892 | 783 889 | 8. 76 | |
| Svezia | 1892 | 27 338 | 5. 69 | | 1893 | 773 723 | 8. 53 | |
| | 1893 | 27 219 | 5. 64 | | 1894 | 769 938 | 8. 44 | |
| | 1894 | 27 851 | 5. 72 | | 1892 | 14 825 | 6. 10 | |
| Norvegia | 1892 | 12 742 | 6. 34 | | Finlandia | 1893 | 14 095 | 5. 74 |
| | 1893 | 12 974 | 6. 43 | | | 1894 | 16 113 | 6. 49 |
| | 1894 | 12 966 | 6. 39 | | 1891 | 21 675 | 9. 41 | |
| Danimarca (non com- prese le Farøe e l'Islanda) | 1893 | 15 739 | 7. 03 | | Massachusetts . . . | 1892 | 22 507 | 9. 50 |
| | 1894 | 15 687 | 6. 94 | | 1893 | 22 814 | 9. 13 | |
| Spagna | 1889 | 138 229 | 7. 83 | | Connecticut | 1891 | 6 497 | 8. 55 |
| | 1890 | 141 839 | 7. 99 | | | 1892 | 6 596 | 8. 52 |
| | 1891 | 156 092 | 8. 78 | | Rhode Island | 1891 | .. | 9. 37 |
| | 1892 | 151 416 | 8. 47 | | | 1892 | .. | 9. 63 |
| Grecia | 1889 | 18 558 | 8. 48 | | 1888 | 3 976 | 6. 13 | |
| | 1890 | 19 899 | 8. 99 | | 1889 | 4 175 | 6. 10 | |
| Romania | 1892 | 41 757 | 7. 43 | 1890 | 4 082 | 5. 78 | | |
| | 1893 | 48 804 | 8. 41 | Uruguay | 1891 | 3 524 | 4. 98 | |
| | 1894 | 50 323 | 8. 66 | | 1892 | 3 390 | 4. 65 | |
| Serbia | 1893 | 23 679 | 10. 49 | | 1893 | 3 349 | 4. 48 | |
| | 1894 | 24 963 | 11. 00 | | 1894 | 3 852 | 4. 96 | |
| | 1881 | 20 267 | 10. 09 | Chili | 1892 | 12 895 | 4. 50 | |
| | 1882 | 19 795 | 9. 07 | | 1893 | 13 784 | 4. 73 | |
| | 1883 | 20 345 | 9. 88 | | 1894 | 14 726 | 4. 97 | |
| | Bulgaria a) | 1884 | 18 271 | 8. 76 | 1885 | 259 497 | 6. 80 | |
| 1885 | | 13 940 | 6. 60 | 1886 | 315 311 | 8. 19 | | |
| 1886 | | 19 596 | 9. 16 | 1887 | 334 149 | 8. 55 | | |
| 1887 | | 20 089 | 9. 28 | 1888 | 330 246 | 8. 34 | | |
| 1888 | | 26 222 | 8. 31 | Giappone | 1889 | 340 445 | 8. 50 | |
| 1889 | | 25 403 | 7. 98 | | 1890 | 325 141 | 8. 04 | |
| 1890 | | 29 423 | 9. 15 | | 1891 | 325 651 | 8. 00 | |
| 1891 | | 29 658 | 9. 13 | | 1892 | 343 489 | 8. 48 | |
| 1892 | | 27 553 | 8. 40 | | 1893 | 358 389 | 8. 66 | |
| 1893 | | 31 640 | 9. 56 | | 1894 | 361 298 | 8. 64 | |

a) Per gli anni posteriori al 1887 è compresa anche la Bulgaria del Sud.

Ripartizione dei matrimoni secondo lo stato civile degli sposi.

Répartition des mariages suivant l'état civil des époux.

Tavola II.

| S T A T I | ANNI | NUMERO DEI MATRIMONI | | | | | | | | | NUMERO | | | | | | |
|----------------------------------|------|----------------------|--------------|--------|------------|--------------|--------|------------|------------------|--------|------------|-------------|--------|------------|-------------|--------|------------|
| | | Totale | Tra celibi e | | | Tra vedovi e | | | Tra divorziati e | | | degli sposi | | | delle spose | | |
| | | | Nubili | Vedove | Divorziati | Nubili | Vedove | Divorziati | Nubili | Vedove | Divorziati | Celibi | Vedovi | Divorziati | Nubili | Vedove | Divorziati |
| Italia (Pagina 38) | 1893 | 228 103 | 194 547 | 7 057 | .. | 18 207 | 8 292 | .. | .. | .. | .. | 201 604 | 26 499 | .. | 212 754 | 15 849 | .. |
| | 1894 | 231 581 | 198 080 | 7 000 | .. | 18 289 | 8 212 | .. | .. | .. | .. | 205 080 | 26 501 | .. | 216 369 | 15 212 | .. |
| Francia (Pagina 39) | 1891 | 285 458 | ? | ? | ? | ? | ? | ? | ? | ? | ? | 256 417 | 27 370 | 1 671 | 264 762 | 19 882 | 1 314 |
| | 1892 | 290 319 | 250 231 | 9 847 | 872 | 17 993 | 9 196 | 431 | 1 126 | 436 | 187 | 260 950 | 27 620 | 1 749 | 269 350 | 19 479 | 1 490 |
| Inghilterra e Galles (Pagina 39) | 1893 | 218 689 | 185 650 | 8 026 | 74 | 15 405 | 9 413 | 28 | 71 | 16 | 6 | 193 750 | 24 846 | 93 | 201 126 | 17 455 | 108 |
| | 1894 | 226 449 | 193 172 | 8 048 | .. | 15 742 | 9 487 | .. | .. | .. | .. | 201 220 | 25 229 | .. | 208 914 | 17 535 | .. |
| Scozia (Pagina 40) | 1892 | a)28 670 | 24 873 | 769 | .. | 2 234 | 790 | .. | .. | .. | .. | 25 642 | 3 024 | .. | 27 107 | 1 559 | .. |
| | 1893 | 27 145 | 23 575 | 705 | .. | 2 066 | 799 | .. | .. | .. | .. | 24 280 | 2 865 | .. | 25 641 | 1 504 | .. |
| Irlanda (Pagina 40) | 1894 | b)27 604 | 23 964 | 721 | .. | 2 118 | 796 | .. | .. | .. | .. | 24 685 | 2 914 | .. | 26 082 | 1 517 | .. |
| | 1893 | 21 714 | 18 803 | 598 | .. | 1 823 | 490 | .. | .. | .. | .. | 19 401 | 2 313 | .. | 20 626 | 1 088 | .. |
| Prussia (Pagina 41) | 1894 | 21 602 | 18 676 | 615 | .. | 1 857 | 454 | .. | .. | .. | .. | 19 291 | 2 311 | .. | 20 533 | 1 069 | .. |
| | 1893 | 248 348 | 208 834 | 8 848 | 1 113 | 19 754 | 7 330 | 556 | 1 304 | 431 | 178 | 218 795 | 27 640 | 1 913 | 229 892 | 16 609 | 1 847 |
| Baviera (Pagina 41) | 1894 | 250 960 | 210 938 | 8 707 | 1 263 | 20 075 | 7 377 | 597 | 1 389 | 420 | 194 | 220 908 | 28 049 | 2 003 | 232 402 | 16 504 | 2 054 |
| | 1893 | 41 605 | 34 238 | 1 781 | 79 | 4 277 | 1 075 | 26 | 104 | 18 | 7 | 36 095 | 5 378 | 129 | 38 619 | 2 874 | 112 |
| | 1894 | 42 623 | 35 119 | 1 826 | 75 | 4 379 | 1 046 | 32 | 113 | 24 | 9 | 37 020 | 5 457 | 146 | 39 611 | 2 896 | 116 |

a) Compresi 4 di stato civile ignoto.
b) Compresi 5 di stato civile ignoto.

| S T A T I | ANNI | NUMERO DEI MATRIMONI | | | | | | | | | NUMERO | | | | | | |
|---|---------|----------------------|-----------------|--------|-----------------|-----------------|--------|-----------------|---------------------|--------|-----------------|-------------|--------|-----------------|-------------|--------|-----------------|
| | | Totale | Tra celibi e | | | Tra vedovi e | | | Tra divorziati e | | | degli sposi | | | delle spose | | |
| | | | Nubili | Vedove | Divor- ziate | Nubili | Vedove | Divor- ziate | Nubili | Vedove | Divor- ziate | Celibi | Vedovi | Divor- ziate | Nubili | Vedove | Divor- ziate |
| Sassonia (Pagina 42) | 1893 | 31 388 | 25 945 | 859 | 240 | 2 355 | 1 260 | 180 | 356 | 132 | 61 | 27 044 | 3 795 | 549 | 28 656 | 2 251 | 481 |
| Württemberg (Pagina 42) | 1893 | 13 994 | 11 616 | 470 | | 1 540 | | 368 | a) | a) | a) | 12 086 | 1 908 | | 13 156 | | 888 |
| | 1894 | 14 878 | 12 451 | 521 | | 1 565 | | 341 | a) | a) | a) | 12 972 | 1 906 | | 14 016 | | 862 |
| Austria (Pagina 43) | 1892 | 187 707 | 146 229 | 8 900 | .. | 22 379 | 10 199 | .. | .. | .. | .. | 155 129 | 32 578 | .. | 168 608 | 19 099 | .. |
| | 1893 | 193 235 | 151 925 | 9 061 | .. | 22 125 | 10 124 | .. | .. | .. | .. | 160 986 | 32 249 | .. | 174 050 | 19 185 | .. |
| Ungheria-Regno (Pagina 43) b) | 1894 | 194 233 | 152 772 | 8 920 | .. | 22 369 | 10 172 | .. | .. | .. | .. | 161 692 | 32 541 | .. | 175 141 | 19 092 | .. |
| | 1892 | 162 702 | 123 254 | 5 828 | 491 | 16 971 | 14 742 | 329 | 747 | 224 | 116 | 129 573 | 32 042 | 1 087 | 140 972 | 20 794 | 936 |
| Olanda (Pagina 45) | 1893 | 166 511 | 128 541 | 5 690 | 533 | 16 084 | 14 292 | 308 | 751 | 203 | 109 | 134 764 | 30 684 | 1 063 | 145 376 | 20 185 | 950 |
| | 1894 | 166 075 | 129 306 | 5 388 | 598 | 15 560 | 13 681 | 332 | 811 | 263 | 136 | 135 292 | 29 573 | 1 210 | 145 677 | 19 332 | 1 066 |
| Svezia (Pagina 45) | 1893 | 34 311 | 29 008 | 1 227 | | 2 657 | | 1 419 | .. | .. | .. | 30 235 | 4 076 | | 31 665 | | 2 646 |
| | 1894 | 34 470 | 29 367 | 1 173 | | 2 585 | | 1 345 | ? | ? | ? | 30 540 | 3 930 | | 31 952 | | 2 518 |
| Norvegia (Pagina 46) | 1892 | 27 338 | 23 796 | 649 | 39 | 2 293 | 527 | 14 | 16 | 2 | 2 | 24 484 | 2 834 | 20 | 26 105 | 1 178 | 55 |
| | 1893 | 27 219 | 23 618 | 647 | 30 | 2 368 | 519 | 14 | 19 | 3 | 1 | 24 295 | 2 901 | 23 | 26 005 | 1 169 | 45 |
| Danimarca (Pagina 46) | 1894 | 27 851 | 24 045 | 689 | 27 | 2 491 | 574 | 12 | 12 | .. | 1 | 24 761 | 3 077 | 13 | 26 548 | 1 263 | 40 |
| | 1892 | 12 742 | 10 735 | 378 | | 1 303 | | 326 | ? | ? | ? | 11 113 | 1 629 | | 12 038 | | 704 |
| Quinquennio 1890-94 | 1893 | 12 974 | 10 972 | 411 | | 1 282 | | 309 | ? | ? | ? | 11 383 | 1 591 | | 12 254 | | 720 |
| | 1890-94 | 76 381 | 65 677 | 1 970 | 337 | 6 062 | 1 627 | 150 | 456 | 69 | 33 | 67 984 | 7 839 | 558 | 72 195 | 3 666 | 520 |

a) I divorziati sono sommati coi vedovi.

b) Vedasi l'avvertenza a pagina 103.

| S T A T I | ANNI | NUMERO DEI MATRIMONI | | | | | | | | | NUMERO | | | | | | |
|--|---------------------|-----------------------|--------------|--------|------------|--------------|--------|------------|------------------|--------|------------|-------------|---------|------------|-------------|--------|------------|
| | | Totale | Tra celibi e | | | Tra vedovi e | | | Tra divorziati e | | | degli sposi | | | delle spose | | |
| | | | Nubili | Vedove | Divorziati | Nubili | Vedove | Divorziati | Nubili | Vedove | Divorziati | Celibi | Vedovi | Divorziati | Nubili | Vedove | Divorziati |
| Romania (Pagina 48) | 1891 | 44 267 | 36 992 | 1 355 | .. | 2 959 | 2 961 | .. | .. | .. | .. | 38 347 | 5 920 | .. | 39 951 | 4 316 | .. |
| | 1892 | 41 757 | 34 448 | 1 182 | .. | 3 003 | 3 124 | .. | .. | .. | .. | 35 630 | 6 127 | .. | 37 451 | 4 306 | .. |
| Serbia | 1888 | 22 737 | .. | .. | .. | .. | .. | .. | .. | .. | .. | 19 034 | 3 633 | 70 | 19 706 | 2 936 | 95 |
| | 1889 | 21 753 | .. | .. | .. | .. | .. | .. | .. | .. | .. | 18 135 | 3 561 | 57 | 19 048 | 2 627 | 78 |
| | 1890 | 21 555 | .. | .. | .. | .. | .. | .. | .. | .. | .. | 17 336 | 4 164 | 55 | 18 460 | 2 991 | 104 |
| Bulgaria | 1892 | 27 553 | 21 534 | 283 | 43 | 1 156 | 3 709 | 118 | 69 | 41 | 72 | 21 860 | 4 983 | 182 | 22 759 | 4 033 | 233 |
| | 1887 | ^{a)} 733 549 | 602 977 | 20 784 | .. | 48 758 | 61 030 | .. | .. | .. | .. | 623 761 | 109 788 | .. | 651 735 | 81 814 | .. |
| Russia europea, non compresa la Polonia (Pagina 48). | 1888 | 808 260 | 672 284 | 22 699 | .. | 64 616 | 48 043 | .. | .. | .. | .. | 694 983 | 112 659 | .. | 736 900 | 70 742 | .. |
| | 1889 | ^{b)} 742 682 | 611 880 | 20 657 | .. | 64 047 | 46 098 | .. | .. | .. | .. | 632 537 | 110 145 | .. | 675 927 | 66 755 | .. |
| | 1890 | ^{c)} 718 275 | 581 122 | 20 412 | .. | 66 226 | 50 040 | .. | .. | .. | .. | 601 534 | 116 266 | .. | 647 348 | 70 452 | .. |
| | 1891 | ^{c)} 747 151 | 609 464 | 20 274 | .. | 69 119 | 48 294 | .. | .. | .. | .. | 629 738 | 117 413 | .. | 678 583 | 68 568 | .. |
| | 1892 | ^{d)} 783 889 | 617 508 | 21 998 | .. | 82 563 | 61 552 | .. | .. | .. | .. | 639 506 | 144 115 | .. | 700 071 | 83 550 | .. |
| Finlandia (Pagina 49) | 1892 | 14 825 | 12 162 | 600 | .. | 1 553 | 510 | .. | ? | ? | ? | 12 762 | 2 063 | .. | 13 715 | 1 110 | .. |
| | 1893 | 14 095 | 11 566 | 590 | .. | 1 438 | 501 | .. | ? | ? | ? | 12 156 | 1 939 | .. | 13 004 | 1 091 | .. |
| | 1894 | 16 113 | 13 186 | 640 | .. | 1 623 | 664 | .. | ? | ? | ? | 13 826 | 2 287 | .. | 14 809 | 1 304 | .. |
| Uruguay | Quinquennio 1890-94 | 18 197 | .. | .. | .. | .. | .. | .. | .. | .. | .. | 17 566 | 631 | .. | 17 862 | 335 | .. |

- a)* 528 di stato civile ignoto.
b) 618 di stato civile ignoto.
c) 475 di stato civile ignoto.
d) 268 di stato civile ignoto.

Ripartizione degli sposi per età.

Répartition des époux suivant l'âge.

ITALIA (Pagina 65) a).

Tavola III.

| GRUPPI DI ETÀ | 1893 | | 1894 | |
|---------------------------|---------|---------|---------|---------|
| | Sposi | Spose | Sposi | Spose |
| Da 15 a 18 anni | 355 | 142 | 272 | 74 |
| » 18 » 20 » | 2 656 | 35 297 | 2 993 | 37 055 |
| » 20 » 25 » | 53 458 | 98 247 | 55 605 | 103 455 |
| » 25 » 30 » | 88 953 | 50 970 | 90 632 | 48 161 |
| » 30 » 35 » | 37 664 | 18 804 | 37 296 | 18 105 |
| » 35 » 40 » | 16 604 | 8 722 | 16 855 | 9 194 |
| » 40 » 45 » | 9 937 | 5 861 | 9 542 | 5 418 |
| » 45 » 50 » | 6 419 | 3 862 | 6 342 | 3 764 |
| » 50 » 55 » | 4 288 | 2 377 | 4 210 | 2 381 |
| » 55 » 60 » | 2 833 | 1 361 | 2 693 | 1 306 |
| » 60 » 65 » | 1 810 | 762 | 1 847 | 695 |
| » 65 » 70 » | 1 158 | 348 | 1 094 | 315 |
| » 70 in su | 699 | 134 | 766 | 140 |
| Totale | 226 834 | 226 887 | 230 147 | 230 063 |
| Età ignota | 1 269 | 1 216 | 1 434 | 1 518 |

FRANCIA 1892 (Pagina 66).

| GRUPPI DI ETÀ | SPOSI | SPOSE |
|----------------------------|---------|---------|
| Sotto ai 20 anni | 5 741 | 55 827 |
| Da 20 a 25 anni | 68 115 | 117 704 |
| » 25 » 30 » | 125 444 | 66 151 |
| » 30 » 35 » | 47 194 | 25 124 |
| » 35 » 40 » | 19 099 | 11 322 |
| » 40 » 50 » | 14 991 | 9 628 |
| » 50 » 60 » | 6 463 | 4 563 |
| » 60 in su | 3 272 | |
| Totale | 290 319 | 290 319 |

a) La classificazione degli sposi per età nel 1893 e nel 1894 in Italia non corrisponde più a quella che fu adottata per gli anni 1883-1892.

INGHILTERRA E GALLES (Pagina 67).

| GRUPPI DI ETÀ | 1893 | | 1894 | |
|----------------------------|---------|---------|---------|---------|
| | Sposi | Spose | Sposi | Spose |
| Sotto ai 18 anni | 61 | 1 384 | 48 | 1 430 |
| Da 18 a 20 anni | 3 834 | 19 285 | 3 967 | 19 916 |
| » 20 a 25 » | 88 288 | 104 270 | 92 026 | 108 911 |
| » 25 » 30 » | 67 215 | 50 994 | 69 571 | 52 665 |
| » 30 » 35 » | 24 364 | 17 551 | 25 443 | 17 953 |
| » 35 » 40 » | 10 913 | 8 173 | 11 319 | 8 411 |
| » 40 » 45 » | 6 536 | 4 998 | 6 692 | 5 088 |
| » 45 » 50 » | 4 344 | 3 158 | 4 280 | 3 147 |
| » 50 » 55 » | 3 193 | 1 947 | 3 178 | 1 801 |
| » 55 » 60 » | 2 127 | 1 025 | 2 024 | 1 022 |
| » 60 » 65 » | 1 515 | 588 | 1 445 | 600 |
| » 65 » 70 » | 822 | 208 | 765 | 193 |
| » 70 in su | 449 | 80 | 457 | 78 |
| Totale | 213 661 | 213 661 | 221 215 | 221 215 |
| Età ignota | 5 028 | 5 028 | 5 234 | 5 234 |

SCOZIA (Pagina 68).

| GRUPPI DI ETÀ | S P O S I | | | S P O S E | | |
|---------------------------|-----------|--------|--------|-----------|--------|--------|
| | 1892 | 1893 | 1894 | 1892 | 1893 | 1894 |
| Sotto ai 20 anni. | 695 | 736 | 687 | 3 312 | 3 044 | 3 049 |
| Da 20 a 25 anni. | 10 066 | 9 287 | 9 463 | 12 724 | 11 904 | 12 081 |
| » 25 » 30 » | 9 522 | 9 053 | 9 129 | 7 464 | 7 221 | 7 325 |
| » 30 » 35 » | 4 049 | 3 819 | 3 975 | 2 689 | 2 497 | 2 664 |
| » 35 » 40 » | 1 957 | 1 891 | 1 931 | 1 226 | 1 263 | 1 243 |
| » 40 » 45 » | 980 | 1 005 | 975 | 648 | 606 | 605 |
| » 45 » 50 » | 588 | 588 | 602 | 331 | 342 | 348 |
| » 50 » 55 » | 370 | 360 | 391 | 154 | 165 | 164 |
| » 55 » 60 » | 220 | 207 | 208 | 75 | 58 | 85 |
| » 60 » 65 » | 119 | 126 | 139 | 36 | 28 | 27 |
| » 65 » 70 » | 64 | 52 | 73 | 6 | 11 | 11 |
| » 70 in su. | 39 | 20 | 28 | 4 | 2 | 1 |
| Totale | 28 669 | 27 144 | 27 601 | 28 669 | 27 141 | 27 603 |
| Età ignota | 1 | 1 | 3 | 1 | 4 | 1 |

IRLANDA (Pagina 69).

| GRUPPI DI ETÀ | 1893 | | 1894 | |
|---------------------------|--------|--------|--------|--------|
| | Sposi | Spose | Sposi | Spose |
| Da 15 a 20 anni | 85 | 461 | 90 | 453 |
| » 20 » 25 » | 1 411 | 2 227 | 1 369 | 2 150 |
| » 25 » 30 » | 1 416 | 1 173 | 1 379 | 1 126 |
| » 30 » 35 » | 850 | 404 | 797 | 382 |
| » 35 » 40 » | 360 | 148 | 358 | 144 |
| » 40 » 45 » | 200 | 73 | 193 | 71 |
| » 45 » 50 » | 102 | 40 | 80 | 30 |
| » 50 » 55 » | 85 | 25 | 57 | 17 |
| » 55 » 60 » | 29 | 6 | 28 | 3 |
| » 60 » 65 » | 20 | 8 | 18 | 4 |
| » 65 » 70 » | 9 | 2 | 10 | 1 |
| » 70 in su | 2 | 2 | 3 | 1 |
| Totale | 4 569 | 4 569 | 4 382 | 4 382 |
| Età ignota | 17 145 | 17 145 | 17 220 | 17 220 |

PRUSSIA (Pagina 70).

| GRUPPI DI ETÀ | 1893 | | 1894 | |
|----------------------------|---------|---------|---------|---------|
| | Sposi | Spose | Sposi | Spose |
| Sotto ai 20 anni | 191 | 22 287 | 234 | 22 319 |
| Da 20 a 30 anni | 173 304 | 180 955 | 174 886 | 182 926 |
| » 30 » 40 » | 53 327 | 33 516 | 54 066 | 34 040 |
| » 40 » 50 » | 13 456 | 8 779 | 13 758 | 8 834 |
| » 50 » 60 » | 5 726 | 2 339 | 5 675 | 2 402 |
| » 60 in su | 2 344 | 422 | 2 341 | 439 |
| Totale | 248 348 | 248 348 | 250 960 | 250 960 |

BAVIERA (Pagina 71).

| GRUPPI DI ETÀ | 1893 | | 1894 | |
|----------------------------|--------|--------|--------|--------|
| | Sposi | Spose | Sposi | Spose |
| Sotto ai 20 anni | 204 | 4 695 | 214 | 4 794 |
| Da 20 a 25 anni | 12 936 | 17 948 | 13 541 | 18 591 |
| » 25 » 30 » | 14 948 | 11 057 | 14 965 | 11 035 |
| » 30 » 40 » | 9 535 | 5 875 | 9 809 | 6 112 |
| » 40 » 50 » | 2 577 | 1 545 | 2 594 | 1 613 |
| » 50 in su | 1 405 | 485 | 1 500 | 478 |
| Totale | 41 605 | 41 605 | 42 623 | 42 623 |

SASSONIA 1898 (Pagina 72).

| GRUPPI DI ETÀ | SPOSI | SPOSE |
|----------------------------|--------|--------|
| Sotto ai 20 anni | 5 | 2 535 |
| Da 20 a 25 anni | 12 009 | 16 377 |
| » 25 » 30 » | 11 842 | 7 518 |
| » 30 » 35 » | 3 428 | 2 305 |
| » 35 » 40 » | 1 540 | 1 110 |
| » 40 » 45 » | 924 | 679 |
| » 45 » 50 » | 593 | 473 |
| » 50 » 60 » | 766 | 335 |
| » 60 » 70 » | 257 | 55 |
| » 70 in su | 24 | 1 |
| Totale | 31 388 | 31 388 |

WÜRTTEMBERG (Pagina 73).

| GRUPPI DI ETÀ | SPOSI | | SPOSE | |
|----------------------------|--------|--------|--------|--------|
| | 1893 | 1894 | 1893 | 1894 |
| Sotto ai 25 anni | 2 424 | 2 757 | 6 184 | 6 719 |
| Da 25 a 30 anni | 6 433 | 6 901 | 4 897 | 5 212 |
| » 30 » 35 » | 2 709 | 2 776 | 1 649 | 1 665 |
| » 35 » 40 » | 956 | 1 028 | 573 | 633 |
| » 40 » 45 » | 555 | 562 | 341 | 310 |
| » 45 » 50 » | 354 | 335 | 186 | 177 |
| » 50 » 55 » | 244 | 232 | 96 | 96 |
| » 55 » 60 » | 175 | 162 | 48 | 45 |
| » 60 » 70 » | 129 | 115 | 20 | 19 |
| » 70 in su | 15 | 10 | .. | 2 |
| Totale | 13 994 | 14 878 | 13 994 | 14 878 |

AUSTRIA (Pagina. 74).

| GRUPPI DI ETÀ | SPOSI | | | GRUPPI DI ETÀ | SPOSE | | |
|-------------------|---------|---------|---------|-------------------|---------|---------|---------|
| | 1892 | 1893 | 1894 | | 1892 | 1893 | 1894 |
| Sotto ai 24 anni. | 29 135 | 29 045 | 28 457 | Sotto ai 20 anni. | 32 097 | 33 824 | 33 640 |
| Da 24 a 30 anni. | 90 217 | 95 537 | 96 589 | Da 20 a 24 anni. | 57 279 | 58 949 | 59 016 |
| » 30 » 40 » . | 42 383 | 42 780 | 43 676 | » 24 » 30 » . | 56 378 | 57 769 | 59 150 |
| » 40 » 50 » . | 14 960 | 14 858 | 14 783 | » 30 » 40 » . | 28 205 | 28 685 | 28 644 |
| » 50 » 60 » . | 7 509 | 7 603 | 7 405 | » 40 » 50 » . | 9 931 | 10 014 | 9 761 |
| » 60 in su . . | 3 503 | 3 412 | 3 323 | » 50 in su . . | 3 817 | 3 994 | 4 022 |
| Totale | 187 707 | 193 235 | 194 233 | Totale | 187 707 | 193 235 | 194 233 |

UNGHERIA (Regno) a).

| GRUPPI DI ETÀ | SPOSI | | | GRUPPI DI ETÀ | SPOSE | | |
|------------------------|---------|---------|---------|----------------------|---------|---------|---------|
| | 1892 | 1893 | 1894 | | 1892 | 1893 | 1894 |
| Sotto ai 24 anni . . . | 40 122 | 41 263 | 41 670 | Sotto ai 20 anni . . | 65 735 | 70 139 | 71 672 |
| Da 24 a 30 anni . . . | 83 813 | 86 822 | 86 598 | Da 20 a 24 anni . . | 52 499 | 52 121 | 51 267 |
| » 30 » 40 » . . . | 21 813 | 21 821 | 21 403 | » 24 » 30 » . . . | 22 573 | 22 520 | 21 908 |
| » 40 » 50 » . . . | 9 635 | 9 379 | 9 247 | » 30 » 40 » . . . | 12 366 | 12 216 | 11 837 |
| » 50 » 60 » . . . | 5 207 | 5 112 | 5 118 | » 40 » 50 » . . . | 6 300 | 6 249 | 6 225 |
| » 60 in su | 2 112 | 2 114 | 2 089 | » 50 in su | 3 229 | 3 266 | 3 166 |
| Totale . . . | 162 702 | 166 511 | 166 075 | Totale . . . | 162 702 | 166 511 | 166 075 |

SVIZZERA 1890 (Pagina 76).

| GRUPPI DI ETÀ | SPOSI | SPOSE |
|----------------------------|--------|--------|
| Sotto ai 20 anni | 195 | 1 393 |
| Da 20 a 25 anni | 5 322 | 8 197 |
| » 25 » 30 » | 7 330 | 6 101 |
| » 30 » 35 » | 3 621 | 2 487 |
| » 35 » 40 » | 1 610 | 1 123 |
| » 40 » 50 » | 1 728 | 1 124 |
| » 50 » 60 » | 706 | 340 |
| » 60 in su | 324 | 71 |
| Totale . . . | 20 836 | 20 836 |

OLANDA (Pagina 78).

| GRUPPI DI ETÀ | SPOSI | | | SPOSE | | |
|----------------------------|--------|--------|--------|--------|--------|--------|
| | 1892 | 1893 | 1894 | 1892 | 1893 | 1894 |
| Sotto ai 21 anni | 980 | 1 099 | 1 112 | 4 082 | 4 470 | 4 429 |
| Da 21 a 25 anni | 8 935 | 9 368 | 9 586 | 11 673 | 12 056 | 12 330 |
| » 25 » 30 » | 12 064 | 12 254 | 12 202 | 10 129 | 10 122 | 9 907 |
| » 30 » 35 » | 5 202 | 5 353 | 5 529 | 3 671 | 3 755 | 3 963 |
| » 35 » 40 » | 2 416 | 2 431 | 2 419 | 1 504 | 1 642 | 1 626 |
| » 40 » 45 » | 1 418 | 1 498 | 1 398 | 980 | 999 | 951 |
| » 45 » 50 » | 836 | 813 | 838 | 571 | 543 | 584 |
| » 50 » 55 » | 618 | 614 | 547 | 360 | 342 | 338 |
| » 55 » 60 » | 439 | 441 | 417 | 194 | 229 | 190 |
| » 60 » 65 » | 246 | 258 | 213 | 102 | 98 | 90 |
| » 65 » 70 » | 129 | 131 | 136 | 47 | 39 | 51 |
| » 70 in su | 46 | 50 | 71 | 16 | 15 | 9 |
| Totale . . . | 33 329 | 34 310 | 34 468 | 33 329 | 34 310 | 34 468 |
| Età ignota | 1 | 1 | 2 | 1 | 1 | 2 |

a) Vedasi l'avvertenza a pag. 103.

SVEZIA (Pagina 79).

| GRUPPI DI ETÀ | S P O S I | | | S P O S E | | |
|----------------------------|-----------|--------|--------|-----------|--------|--------|
| | 1892 | 1893 | 1894 | 1892 | 1893 | 1894 |
| Sotto ai 20 anni | 49 | 44 | 39 | 1 832 | 1 863 | 1 818 |
| Da 20 a 25 anni | 6 521 | 6 755 | 7 126 | 9 354 | 9 499 | 10 278 |
| » 25 » 30 » | 10 110 | 9 636 | 9 451 | 8 555 | 8 310 | 7 974 |
| » 30 » 35 » | 5 107 | 5 213 | 5 415 | 4 075 | 4 102 | 4 042 |
| » 35 » 40 » | 2 341 | 2 413 | 2 439 | 1 789 | 1 740 | 1 867 |
| » 40 » 45 » | 1 233 | 1 264 | 1 295 | 903 | 876 | 935 |
| » 45 » 50 » | 754 | 687 | 766 | 474 | 439 | 490 |
| » 50 in su | 1 223 | 1 207 | 1 320 | 356 | 390 | 447 |
| Totale | 27 338 | 27 219 | 27 851 | 27 338 | 27 219 | 27 851 |

NORVEGIA (Pagina 80).

| GRUPPI DI ETÀ | SPOSI | | SPOSE | |
|---------------------------|--------|--------|--------|--------|
| | 1891 | 1892 | 1891 | 1892 |
| Da 15 a 20 anni | 148 | 138 | 715 | 723 |
| » 20 » 25 » | 3 073 | 2 942 | 4 868 | 4 670 |
| » 25 » 30 » | 4 678 | 4 557 | 4 132 | 3 986 |
| » 30 » 35 » | 2 442 | 2 316 | 1 725 | 1 769 |
| » 35 » 40 » | 1 166 | 1 136 | 843 | 751 |
| » 40 » 45 » | 617 | 611 | 419 | 407 |
| » 45 » 50 » | 386 | 381 | 250 | 249 |
| » 50 in su | 661 | 658 | 220 | 177 |
| Totale | 13 171 | 12 739 | 13 172 | 12 732 |
| Età ignota | 8 | 3 | 7 | 10 |

DANIMARCA (non comprese le Farøe e l'Islanda) (Pagina 81).

| GRUPPI DI ETÀ | S P O S I | | | | | S P O S E | | | | |
|----------------------------|-----------|--------|--------|--------|--------|-----------|--------|--------|--------|--------|
| | 1890 | 1891 | 1892 | 1893 | 1894 | 1890 | 1891 | 1892 | 1893 | 1894 |
| Sotto ai 20 anni | 3 837 | 3 826 | 3 798 | 4 139 | 4 241 | 1 062 | 1 124 | 1 039 | 1 165 | 1 165 |
| Da 20 a 25 anni | 5 679 | 5 731 | 5 756 | 6 072 | 6 063 | 6 065 | 6 005 | 6 100 | 6 397 | 6 445 |
| » 25 » 30 » | 2 871 | 2 763 | 2 789 | 2 770 | 2 754 | 4 398 | 4 504 | 4 567 | 4 742 | 4 751 |
| » 30 » 35 » | 1 140 | 1 158 | 1 200 | 1 218 | 1 174 | 780 | 774 | 752 | 781 | 764 |
| » 35 » 40 » | 581 | 589 | 598 | 637 | 607 | 376 | 321 | 365 | 405 | 405 |
| » 40 » 45 » | 337 | 354 | 361 | 352 | 337 | 195 | 193 | 208 | 224 | 207 |
| » 45 » 50 » | 234 | 228 | 234 | 248 | 231 | 99 | 89 | 102 | 106 | 77 |
| » 50 » 55 » | 149 | 141 | 144 | 148 | 128 | 39 | 44 | 51 | 41 | 49 |
| » 55 » 60 » | 84 | 79 | 79 | 76 | 69 | 27 | 28 | 13 | 17 | 14 |
| » 60 » 65 » | 45 | 46 | 48 | 57 | 56 | 8 | 6 | 3 | 11 | 7 |
| » 65 » 70 » | 18 | 26 | 32 | 22 | 27 | 1 | 1 | 6 | 4 | 5 |
| » 70 in su | 18 | 26 | 32 | 22 | 27 | 1 | 1 | 6 | 4 | 5 |
| Totale | 14 975 | 14 941 | 15 039 | 15 739 | 15 687 | 14 975 | 14 941 | 15 039 | 15 739 | 15 687 |

ROMANIA (Pagina 83).

| GRUPPI DI ETÀ | SPOSI | | SPOSE | |
|----------------------------|--------|--------|--------|--------|
| | 1891 | 1892 | 1891 | 1892 |
| Sotto ai 18 anni | 10 | 2 | 7 346 | 7 278 |
| Da 18 a 25 anni | 21 608 | 19 434 | 27 187 | 24 800 |
| » 25 » 35 » | 16 831 | 16 255 | 7 019 | 6 853 |
| » 35 » 45 » | 3 800 | 4 020 | 1 992 | 2 115 |
| » 45 » 60 » | 1 829 | 1 869 | 699 | 691 |
| » 60 in su | 189 | 177 | 24 | 20 |
| Totale | 44 267 | 41 757 | 44 267 | 41 757 |

S E R B I A .

| GRUPPI DI ETÀ | S P O S I | | | S P O S E | | |
|----------------------------|-----------|--------|--------|-----------|--------|--------|
| | 1888 | 1889 | 1890 | 1888 | 1889 | 1890 |
| Sotto ai 16 anni | .. | .. | .. | 647 | 606 | 633 |
| Da 16 a 20 anni | 7 004 | 6 249 | 6 402 | 10 400 | 9 738 | 9 556 |
| » 20 » 24 » | 7 637 | 8 002 | 7 009 | 7 670 | 7 804 | 7 350 |
| » 24 » 30 » | 4 808 | 4 400 | 4 546 | 2 286 | 2 027 | 2 081 |
| » 30 » 40 » | 2 174 | 1 986 | 2 234 | 1 267 | 1 090 | 1 290 |
| » 40 » 50 » | 872 | 858 | 980 | 434 | 450 | 517 |
| » 50 » 60 » | 225 | 238 | 318 | 33 | 38 | 35 |
| » 60 in su | 17 | 20 | 23 | | | |
| Totale | 22 737 | 21 753 | 21 512 | 22 737 | 21 753 | 21 512 |
| Età ignota | .. | .. | 43 | .. | .. | 43 |

BULGARIA 1892.

| GRUPPI DI ETÀ | SPOSI | SPOSE |
|----------------------------|--------|--------|
| Sotto ai 15 anni | 177 | 47 |
| Da 15 a 18 anni | | 1 904 |
| » 18 » 20 » | 3 894 | 9 456 |
| » 20 » 25 » | 12 627 | 11 244 |
| » 25 » 30 » | 5 426 | 1 896 |
| » 30 » 40 » | 3 234 | 1 877 |
| » 40 » 50 » | 1 436 | 775 |
| » 50 » 60 » | 477 | 175 |
| » 60 in su | 143 | 41 |
| Totale | 27 414 | 27 415 |
| Età ignota | 189 | 138 |

RUSSIA EUROPEA (non compresa la Polonia) (Pagina 84).

| GRUPPI DI ETÀ | SPOSI | | | | | | SPOSE | | | | | |
|----------------------------|---------|---------|---------|---------|---------|---------|---------|---------|---------|---------|---------|---------|
| | 1887 | 1888 | 1889 | 1890 | 1891 | 1892 | 1887 | 1888 | 1889 | 1890 | 1891 | 1892 |
| Sotto ai 20 anni | 234 275 | 252 633 | 230 523 | 223 595 | 229 574 | 248 524 | 416 248 | 448 454 | 416 278 | 402 465 | 419 578 | 434 863 |
| Da 20 a 25 anni | 258 724 | 294 361 | 263 516 | 242 908 | 260 473 | 258 853 | 223 113 | 255 183 | 228 486 | 215 558 | 225 560 | 234 551 |
| » 25 » 30 » | 135 257 | 148 108 | 142 339 | 140 047 | 145 551 | 145 557 | 48 995 | 55 200 | 51 214 | 52 360 | 53 635 | 57 771 |
| » 30 » 35 » | 40 434 | 43 044 | 39 883 | 42 024 | 43 592 | 50 094 | 19 103 | 20 608 | 19 344 | 20 161 | 20 734 | 24 242 |
| » 35 » 40 » | 24 704 | 26 188 | 24 871 | 26 519 | 25 683 | 31 302 | 11 750 | 12 525 | 12 090 | 12 282 | 12 197 | 14 489 |
| » 40 » 45 » | 16 210 | 17 142 | 16 239 | 17 105 | 17 201 | 21 190 | 7 130 | 7 735 | 7 223 | 7 376 | 7 620 | 8 895 |
| » 45 » 50 » | 10 986 | 11 799 | 11 282 | 11 933 | 11 459 | 13 036 | 4 286 | 4 700 | 4 461 | 4 462 | 4 530 | 5 158 |
| » 50 in su | 12 959 | 14 347 | 13 569 | 13 699 | 13 618 | 15 065 | 2 924 | 3 237 | 3 121 | 3 136 | 3 297 | 3 652 |
| Totale | 733 549 | 807 642 | 742 222 | 717 800 | 747 151 | 783 621 | 733 549 | 807 642 | 742 222 | 717 800 | 747 151 | 783 621 |
| Età ignota | .. | 618 | 460 | 475 | .. | 268 | .. | 618 | 460 | 475 | .. | 268 |

FINLANDIA (Pagina 85).

| GRUPPI DI ETÀ | SPOSI | | | SPOSE | | |
|----------------------------|--------|--------|--------|--------|--------|--------|
| | 1892 | 1893 | 1894 | 1892 | 1893 | 1894 |
| Sotto ai 20 anni | 478 | 434 | 457 | 2 437 | 2 225 | 2 467 |
| Da 20 a 25 anni | 4 840 | 5 035 | 5 783 | 6 297 | 6 171 | 7 389 |
| » 25 » 30 » | 4 641 | 4 031 | 4 553 | 3 026 | 2 725 | 2 965 |
| » 30 » 35 » | 2 137 | 2 113 | 2 389 | 1 406 | 1 367 | 1 474 |
| » 35 » 40 » | 1 019 | 936 | 1 074 | 697 | 754 | 733 |
| » 40 » 45 » | 595 | 560 | 622 | 444 | 408 | 499 |
| » 45 » 50 » | 395 | 366 | 439 | 290 | 249 | 330 |
| » 50 in su | 710 | 620 | 796 | 215 | 196 | 256 |
| Totale | 14 815 | 14 095 | 16 113 | 14 812 | 14 095 | 16 113 |
| Età ignota | 10 | .. | .. | 13 | .. | .. |

MASSACHUSETTS 1892 (Pagina 86).

| GRUPPI DI ETÀ | SPOSI | SPOSE |
|----------------------------|--------|--------|
| Sotto ai 20 anni | 427 | 3 607 |
| Da 20 a 30 anni | 15 577 | 15 306 |
| » 30 » 40 » | 4 472 | 2 625 |
| » 40 » 50 » | 1 239 | 700 |
| » 50 » 60 » | 513 | 193 |
| » 60 » 70 » | 214 | 66 |
| » 70 in su | 63 | 9 |
| Totale | 22 505 | 22 506 |
| Età ignota | 2 | 1 |

CONNECTICUT 1892 (Pagina 87).

| GRUPPI DI ETÀ | SPOSI | SPOSE |
|----------------------------|-------|-------|
| Sotto ai 20 anni | 119 | 1 015 |
| Da 20 a 30 anni | 4 594 | 4 517 |
| » 30 » 40 » | 1 270 | 761 |
| » 40 » 50 » | 356 | 206 |
| » 50 » 60 » | 159 | 47 |
| » 60 » 70 » | 73 | 45 |
| » 70 » 80 » | 24 | 4 |
| » 80 in su | 1 | .. |
| Totale | 6 596 | 6 595 |
| Età ignota | .. | 1 |

URUGUAY. Quinquennio 1890-94.

| GRUPPI DI ETÀ | SPOSI | SPOSE |
|----------------------------|--------|--------|
| Sotto ai 18 anni | 27 | 3 016 |
| Da 18 a 20 anni | 237 | 3 313 |
| » 20 » 25 » | 4 339 | 6 991 |
| » 25 » 30 » | 7 218 | 3 037 |
| » 30 » 35 » | 3 256 | 1 013 |
| » 35 » 40 » | 1 623 | 438 |
| » 40 » 50 » | 1 115 | 286 |
| » 50 » 60 » | 267 | 78 |
| Più di 60 | 115 | 25 |
| Totale | 18 197 | 18 197 |

NASCITE (esclusi i nati-morti) — *Naissances* (mort-nés non compris).

Tavola IV. Totale dei nati (*Total des naissances*). — Tavola IV^{bis}. Nati per 1000 abitanti (*Naissances par 1000 habitants*). — Tavola V. Nati distinti per sesso (*Naissances par sexe*). — Tavola V^{bis}. Nati maschi per 100 femmine (*Garçons pour 100 filles*). — Tavola VI. Nati illegittimi (*Enfants naturels*). — Tavola VI^{bis}. Nati illegittimi per 100 nati (*Enfants naturels sur 100 naissances*). — Tavola VII. Nati illegittimi distinti per sesso (*Enfants naturels par sexe*). — Tavola VII^{bis}. Maschi per 100 femmine nelle nascite illegittime (*Enfants naturels. Garçons pour 100 filles*).

| STATI | ANNI | NATI (esclusi i nati-morti) | | | | | | | | | |
|-----------------------|------|---|--|------------------------------------|-------------------------------------|--|---|--|------------------------------------|-------------------------------------|--|
| | | Totale | | Distinti per sesso | | | Illegittimi | | | | |
| | | Cifre effettive (Pag. 116 e seguenti) | Per 1000 abitanti (Pag. 119 e seguenti) | Maschi (Pag. 121 e seguenti) | Femmine (Pag. 121 e seguenti) | Maschi per 100 femmine (Pag. 128 e seguenti) | Totale | | Distinti per sesso | | |
| | | | | | | | Cifre effettive (Pag. 130 e seguenti) | Per 100 nati (Pag. 133 e seguenti) | Maschi (Pag. 135 e seguenti) | Femmine (Pag. 135 e seguenti) | Maschi per 100 femmine nelle nascite illegittime (Pag. 142 e seguenti) |
| Italia | 1893 | 1 126 296 | a) 36.8 | 579 076 | 547 220 | 106 | 78 106 | 6.93 | 39 739 | 38 367 | 104 |
| | 1894 | 1 102 935 | 35.8 | 566 412 | 536 523 | 106 | 74 693 | 6.77 | 37 968 | 36 725 | 103 |
| Francia | 1892 | 855 847 | 22.3 | 437 800 | 418 047 | 105 | 73 785 | 8.62 | 37 540 | 36 245 | 104 |
| | 1893 | 884 672 | 23.1 | 446 957 | 437 715 | 102 | 76 562 | 8.66 | 38 799 | 37 763 | 103 |
| Inghilterra e Galles. | 1894 | 855 388 | 22.3 | 436 663 | 418 725 | 104 | 76 451 | 8.94 | 38 932 | 37 519 | 104 |
| | 1892 | .. | .. | .. | .. | .. | 37 581 | 4.19 | .. | .. | .. |
| Scozia | 1893 | 914 572 | 30.8 | 465 711 | 448 861 | 104 | 38 858 | 4.25 | 19 748 | 19 110 | 103 |
| | 1894 | 890 289 | 29.6 | 453 016 | 437 273 | 104 | 38 343 | 4.31 | 19 591 | 18 752 | 104 |
| | 1892 | 125 043 | 30.8 | 64 356 | 60 687 | 106 | 9 248 | 7.40 | 4 709 | 4 539 | 104 |
| | 1893 | 127 110 | 31.0 | 65 010 | 62 100 | 105 | 9 467 | 7.45 | 4 927 | 4 540 | 109 |
| | 1894 | 124 367 | 30.2 | 63 857 | 60 510 | 106 | 9 064 | 7.29 | 4 693 | 4 371 | 107 |

a) Sono pure da modificare per le ragioni esposte nella nota a) a pag. 104 le proporzioni degli anni 1875-1892, come segue: 1875: 37.8; 1876: 39.3; 1877: 37.1; 1878: 36.3; 1879: 37.9; 1880: 34.0; 1881: 38.1; 1882: 37.2; 1883: 37.3; 1884: 39.1; 1885: 38.7; 1886: 37.1; 1887: 39.1; 1888: 37.7; 1889: 38.5; 1890: 36.0; 1891: 37.4; 1892: 36.5.

| STATI | ANNI | NATI (esclusi i nati-morti) | | | | | | | | | |
|----------------------------|------|---|--|------------------------------------|-------------------------------------|--|---|--|------------------------------------|-------------------------------------|--|
| | | Totale | | Distinti per sesso | | | Illegittimi | | | | |
| | | Cifre effettive (Pag. 116 e seguenti) | Per 1000 abitanti (Pag. 119 e seguenti) | Maschi (Pag. 121 e seguenti) | Femmine (Pag. 121 e seguenti) | Maschi per 100 femmine (Pag. 128 e seguenti) | Totale | | Distinti per sesso | | |
| | | | | | | | Cifre effettive (Pag. 130 e seguenti) | Per 100 nati (Pag. 133 e seguenti) | Maschi (Pag. 135 e seguenti) | Femmine (Pag. 135 e seguenti) | Maschi per 100 femmine nelle nascite illegittime (Pag. 142 e seguenti) |
| Irlanda | 1893 | 106 082 | 23.0 | 54 323 | 51 759 | 105 | 2 756 | 2.60 | 1 398 | 1 358 | 103 |
| | 1894 | 105 354 | 22.9 | 53 922 | 51 432 | 105 | 2 884 | 2.73 | 1 459 | 1 425 | 102 |
| Impero germanico | 1891 | .. | .. | 944 886 | 895 286 | 106 | 165 271 | 8.98 | 84 761 | 80 510 | 105 |
| | 1892 | a) 1 795 971 | 35.7 | 922 709 | 873 260 | 106 | 162 521 | 9.05 | 83 066 | 79 455 | 105 |
| | 1893 | a) 1 865 715 | 36.7 | 957 351 | 908 362 | 105 | 168 918 | 9.05 | 87 019 | 81 899 | 106 |
| | 1894 | 1 841 205 | 35.9 | 943 646 | 897 559 | 105 | 170 555 | 9.26 | 87 320 | 83 235 | 105 |
| | 1893 | 1 156 420 | 37.5 | 593 112 | 563 308 | 105 | 88 026 | 7.61 | 45 183 | 42 843 | 105 |
| Prussia | 1894 | 1 143 044 | 36.6 | 586 513 | 556 531 | 105 | 89 591 | 7.84 | 45 941 | 43 650 | 105 |
| | 1893 | 210 009 | 36.8 | 108 195 | 101 814 | 106 | 29 469 | 14.03 | 15 246 | 14 223 | 107 |
| Baviera | 1894 | 206 375 | 35.8 | 105 743 | 100 632 | 105 | 29 497 | 14.29 | 15 098 | 14 399 | 105 |
| | 1893 | 146 158 | b) 40.1 | 74 853 | 71 305 | 105 | 18 117 | 12.40 | 9 312 | 8 805 | 106 |
| Sassonia | 1894 | 145 661 | 39.3 | 74 339 | 71 322 | 104 | 18 194 | 12.49 | 9 224 | 8 970 | 103 |
| | 1893 | 70 732 | c) 34.4 | 36 246 | 34 486 | 105 | 7 526 | 10.64 | 3 890 | 3 636 | 107 |
| Württemberg | 1894 | 69 123 | 33.6 | 35 328 | 33 795 | 105 | 7 465 | 10.80 | 3 822 | 3 643 | 105 |

a) Compresi due nati dei quali non fu indicato il sesso.

b) È pure da modificare la proporzione dell'anno 1892 in 39.7.

c) È pure da modificare la proporzione dell'anno 1892 in 33.6.

| | | NATI (esclusi i nati-morti) | | | | | | | | | | |
|---------------------|------|---|--|------------------------------------|-------------------------------------|--|---|--|------------------------------------|-------------------------------------|--|--|
| STATI | ANNI | Totale | | | Distinti per sesso | | | Illegittimi | | | | |
| | | Cifre effettive (Pag. 116 e seguenti) | Per 1000 abitanti (Pag. 119 e seguenti) | Maschi (Pag. 121 e seguenti) | Femmine (Pag. 121 e seguenti) | Maschi per 100 femmine (Pag. 128 e seguenti) | Totale | | Distinti per sesso | | | |
| | | | | | | | Cifre effettive (Pag. 130 e seguenti) | Per 100 nati (Pag. 133 e seguenti) | Maschi (Pag. 135 e seguenti) | Femmine (Pag. 135 e seguenti) | Maschi per 100 femmine nelle nascite illegittime (Pag. 142 e seguenti) | |
| Austria | 1892 | 871 278 | 36.1 | 448 955 | 422 323 | 106 | 129 453 | 14.86 | 66 391 | 63 062 | 105 | |
| | 1893 | 923 420 | 37.9 | 476 210 | 447 210 | 106 | 132 503 | 14.35 | 68 398 | 64 105 | 107 | |
| | 1894 | 901 398 | 36.7 | 463 335 | 438 063 | 106 | 132 804 | 14.73 | 67 835 | 64 969 | 104 | |
| Ungheria (Regno) a) | 1892 | 651 861 | 36.9 | 334 351 | 317 510 | 105 | 60 747 | 9.32 | 31 239 | 29 508 | 106 | |
| | 1893 | 695 261 | 39.1 | 357 314 | 337 947 | 106 | 62 961 | 9.06 | 32 235 | 30 726 | 105 | |
| | 1894 | 681 310 | .. | 349 786 | 331 524 | 106 | 63 685 | 9.35 | 32 577 | 31 108 | 105 | |
| Svizzera | 1890 | .. | .. | .. | .. | .. | 3 855 | 4.72 | 1 947 | 1 908 | 102 | |
| | 1891 | .. | .. | .. | .. | .. | 4 066 | 4.69 | 2 106 | 1 960 | 107 | |
| | 1892 | .. | .. | 42 460 | 43 665 | 97 | b) 4 148 | b) 4.81 | b) 2 171 | b) 1 977 | 110 | |
| | 1893 | 84 897 | 28.4 | 43 416 | 41 481 | 105 | 4 114 | 4.67 | 2 090 | 2 024 | 103 | |
| | 1894 | 84 142 | 28.0 | 42 918 | 41 224 | 104 | 4 107 | 4.70 | 2 079 | 2 028 | 103 | |
| Belgio | 1893 | 183 062 | 29.2 | 93 572 | 89 490 | 105 | 16 086 | 8.79 | 8 240 | 7 846 | 105 | |
| | 1894 | 181 466 | 28.6 | 93 090 | 88 376 | 105 | 16 316 | 8.99 | 8 204 | 8 112 | 101 | |
| Olanda | 1893 | 159 005 | 33.8 | 81 555 | 77 450 | 105 | 4 932 | 3.10 | 2 540 | 2 392 | 106 | |
| | 1894 | 154 722 | 32.5 | 79 115 | 75 607 | 105 | 4 833 | 3.12 | 2 573 | 2 260 | 114 | |
| Svezia | 1892 | 129 622 | c) 27.0 | 66 513 | 63 109 | 105 | 13 595 | 10.49 | 6 888 | 6 707 | 103 | |
| | 1893 | 131 729 | 27.3 | 67 896 | 63 833 | 106 | 13 616 | 10.34 | 7 019 | 6 597 | 106 | |
| | 1894 | 131 409 | 27.0 | 67 395 | 64 014 | 105 | 13 958 | 10.62 | 7 203 | 6 755 | 107 | |

a) Vedasi l'avvertenza a pag. 103.

b) Compresi i nati-morti.

c) Sono pure da modificare le proporzioni degli anni 1888 e 1891, come segue: 1888: 23.8; 1891: 28.3.

| STATI | ANNI | NATI (esclusi i nati-morti) | | | | | | | | | |
|--|------|---|--|------------------------------------|-------------------------------------|--|---|--|------------------------------------|-------------------------------------|--|
| | | Totale | | Distinti per sesso | | | Illegittimi | | | | |
| | | Cifre effettive (Pag. 116 e seguenti) | Per 1000 abitanti (Pag. 119 e seguenti) | Maschi (Pag. 121 e seguenti) | Femmine (Pag. 121 e seguenti) | Maschi per 100 femmine (Pag. 128 e seguenti) | Totale | | Distinti per sesso | | |
| | | | | | | | Cifre effettive (Pag. 130 e seguenti) | Per 100 nati (Pag. 133 e seguenti) | Maschi (Pag. 135 e seguenti) | Femmine (Pag. 135 e seguenti) | Maschi per 100 femmine nelle nascite illegittime (Pag. 142 e seguenti) |
| Norvegia | 1891 | .. | 30.8 | .. | .. | .. | .. | 2 226 | 2 046 | 109 | |
| | 1892 | 59 430 | 29.6 | 30 820 | 28 610 | 108 | 4 266 | 7.18 | 2 186 | 2 080 | 105 |
| | 1893 | 61 918 | 30.7 | 31 997 | 29 921 | 107 | 4 428 | 7.15 | .. | .. | .. |
| | 1894 | 60 450 | 29.7 | 31 209 | 29 241 | 107 | 4 332 | 7.17 | .. | .. | .. |
| | 1890 | .. | .. | 34 095 | 32 281 | 106 | 6 153 | 9.27 | 3 203 | 2 950 | 109 |
| Danimarca (non com- prese le Farøe e l'Islanda). | 1891 | .. | .. | 34 857 | 33 080 | 105 | 6 173 | 9.09 | 3 129 | 3 044 | 103 |
| | 1892 | .. | .. | 33 538 | 31 930 | 105 | 6 158 | 9.41 | 3 194 | 2 964 | 108 |
| | 1893 | 68 530 | 30.6 | 35 054 | 33 476 | 105 | 6 574 | 9.59 | 3 484 | 3 090 | 113 |
| | 1894 | 68 300 | 30.2 | 35 195 | 33 105 | 106 | 6 487 | 9.50 | 3 405 | 3 082 | 110 |
| | 1889 | 647 574 | 36.7 | .. | .. | .. | .. | .. | .. | .. | .. |
| Spagna | 1890 | 615 531 | 34.7 | .. | .. | .. | .. | .. | .. | .. | .. |
| | 1891 | 635 307 | 35.6 | .. | .. | .. | .. | .. | .. | .. | .. |
| | 1892 | 647 808 | 36.1 | .. | .. | .. | .. | .. | .. | .. | .. |
| Grecia | 1889 | 74 666 | 34.1 | .. | .. | .. | .. | .. | .. | .. | .. |
| | 1890 | 78 226 | 35.3 | .. | .. | .. | .. | .. | .. | .. | .. |
| | 1891 | .. | .. | 118 361 | 109 922 | 108 | 13 702 | 6.00 | 6 941 | 6 761 | 103 |
| Romania | 1892 | 211 679 | 37.7 | 110 050 | 101 629 | 108 | 12 833 | 6.06 | 6 417 | 6 416 | 100 |
| | 1893 | 222 652 | 38.4 | .. | .. | .. | .. | .. | .. | .. | .. |
| | 1894 | 227 469 | 38.0 | .. | .. | .. | .. | .. | .. | .. | .. |

| STATI | ANNI | NATI (esclusi i nati-morti) | | | | | | | | | |
|----------------------------------|------|---|--|------------------------------------|-------------------------------------|--|---|--|------------------------------------|-------------------------------------|--|
| | | Totale | | Distinti per sesso | | | Illegittimi | | | | |
| | | Cifre effettive (Pag. 116 e seguenti) | Per 1000 abitanti (Pag. 119 e seguenti) | Maschi (Pag. 121 e seguenti) | Femmine (Pag. 121 e seguenti) | Maschi per 100 femmine (Pag. 128 e seguenti) | Totale | | Distinti per sesso | | |
| | | | | | | | Cifre effettive (Pag. 130 e seguenti) | Per 100 nati (Pag. 133 e seguenti) | Maschi (Pag. 135 e seguenti) | Femmine (Pag. 135 e seguenti) | Maschi per 100 femmine nelle nascite illegittime (Pag. 142 e seguenti) |
| Serbia | 1890 | .. | .. | 44 904 | 42 116 | 107 | 917 | 1.05 | 468 | 449 | 104 |
| | 1891 | .. | .. | .. | .. | .. | 1 123 | 1.14 | .. | .. | .. |
| | 1892 | .. | .. | .. | .. | .. | 973 | 1.04 | .. | .. | .. |
| | 1893 | 95 232 | 42.2 | .. | .. | .. | 953 | 1.00 | .. | .. | .. |
| | 1894 | 96 488 | 42.1 | .. | .. | .. | 1 032 | 1.07 | .. | .. | .. |
| | 1881 | 67 591 | 33.7 | .. | .. | .. | .. | .. | .. | .. | .. |
| Bulgaria ^{a)} | 1882 | 74 642 | 36.7 | .. | .. | .. | .. | .. | .. | .. | .. |
| | 1883 | 79 278 | 38.5 | .. | .. | .. | .. | .. | .. | .. | .. |
| | 1884 | 80 257 | 38.5 | .. | .. | .. | .. | .. | .. | .. | .. |
| | 1885 | 79 344 | 37.6 | .. | .. | .. | .. | .. | .. | .. | .. |
| | 1886 | 69 714 | 32.6 | .. | .. | .. | .. | .. | .. | .. | .. |
| | 1887 | 83 179 | 38.4 | .. | .. | .. | .. | .. | .. | .. | .. |
| | 1888 | 118 826 | 37.7 | .. | .. | .. | .. | .. | .. | .. | .. |
| | 1889 | 116 918 | 36.7 | .. | .. | .. | .. | .. | .. | .. | .. |
| | 1890 | 112 772 | 35.1 | .. | .. | .. | .. | .. | .. | .. | .. |
| | 1891 | 126 994 | 39.1 | .. | .. | .. | .. | .. | .. | .. | .. |
| | 1892 | ^{b)} 118 204 | 36.0 | 61 437 | 56 705 | 108 | (?) 211 | (?) 0.18 | (?) 120 | (?) 91 | (?) 132 |
| | 1893 | 116 319 | 35.1 | .. | .. | .. | .. | .. | .. | .. | .. |

^{a)} Per gli anni posteriori al 1887 è compresa anche la Bulgaria del Sud.

^{b)} Fra i quali 62 di sesso non determinato.

| | | N A T I (esclusi i nati-morti) | | | | | | | | | | |
|---|------|---|--|------------------------------------|-------------------------------------|--|---|--|------------------------------------|-------------------------------------|--|--|
| | | Totale | | | Distinti per sesso | | | Illegittimi | | | | |
| | | Totale | | Distinti per sesso | | | Totale | | Distinti per sesso | | | |
| STATI | ANNI | Cifre effettive (Pag. 116 e seguenti) | Per 1000 abitanti (Pag. 119 e seguenti) | Maschi (Pag. 121 e seguenti) | Femmine (Pag. 121 e seguenti) | Maschi per 100 femmine (Pag. 128 e seguenti) | Cifre effettive (Pag. 130 e seguenti) | Per 100 nati (Pag. 133 e seguenti) | Maschi (Pag. 135 e seguenti) | Femmine (Pag. 135 e seguenti) | Maschi per 100 femmine nelle nascite illegittime (Pag. 142 e seguenti) | |
| Russia europea (non compresa la Po- lonia). | 1887 | 4 062 606 | 48.8 | 2 089 766 | 1 972 840 | 106 | 112 006 | 2.76 | 57 441 | 54 565 | 105 | |
| | 1888 | 4 268 601 | 50.3 | 2 188 987 | 2 079 614 | 105 | 111 403 | 2.61 | 57 231 | 54 172 | 106 | |
| | 1889 | 4 232 577 | 49.2 | 2 175 153 | 2 057 424 | 106 | 111 007 | 2.62 | 56 769 | 54 238 | 105 | |
| | 1890 | 4 227 915 | 48.5 | 2 174 952 | 2 052 963 | 106 | 112 755 | 2.67 | 57 816 | 54 939 | 105 | |
| | 1891 | 4 372 419 | 49.5 | 2 244 751 | 2 127 668 | 106 | 114 478 | 2.62 | 58 426 | 56 052 | 104 | |
| | 1892 | 4 033 402 | 45.1 | 2 071 571 | 1 961 831 | 106 | 107 799 | 2.67 | 55 129 | 52 670 | 105 | |
| | 1893 | 4 298 323 | 47.4 | 2 206 709 | 2 091 614 | 106 | 114 204 | 2.66 | 58 356 | 55 848 | 104 | |
| | 1894 | 4 541 951 | 49.8 | 2 345 318 | 2 196 633 | 107 | .. | .. | .. | .. | .. | |
| Finlandia | 1892 | 76 433 | 31.5 | 39 251 | 37 182 | 106 | 5 081 | a) 6.65 | 2 599 | 2 482 | 105 | |
| | 1893 | 73 030 | 29.8 | 37 577 | 35 453 | 106 | 4 773 | 6.54 | 2 417 | 2 356 | 103 | |
| | 1894 | 76 206 | 30.7 | 39 013 | 37 193 | 105 | 4 868 | 6.39 | 2 498 | 2 370 | 105 | |
| | 1890 | .. | 25.8 | .. | .. | .. | .. | .. | .. | .. | .. | |
| Massachusetts | 1891 | b) 63 004 | 27.4 | 32 532 | 30 434 | 107 | 1 078 | 1.71 | .. | .. | .. | |
| | 1892 | 65 824 | 27.8 | 33 818 | 32 006 | 106 | 990 | 1.50 | 513 | 477 | 108 | |
| | 1893 | c) 67 192 | 26.9 | 34 328 | 32 829 | 105 | 540 | 0.80 | .. | .. | .. | |
| Connecticut | 1891 | 17 857 | 23.5 | .. | .. | .. | .. | .. | .. | .. | .. | |
| | 1892 | 18 987 | 24.5 | 9 713 | 9 274 | 105 | 196 | 1.03 | .. | .. | .. | |
| | 1893 | .. | 24.7 | .. | .. | .. | .. | .. | .. | .. | .. | |
| Rhode Island | 1893 | .. | d) 25.8 | .. | .. | .. | .. | .. | .. | .. | | |

a) È pure da modificare la proporzione dell'anno 1891 in 6.18.

b) Fra i quali 38 di sesso non determinato.

c) Fra i quali 35 di sesso non determinato.

d) Sono da modificare le proporzioni degli anni 1891 e 1892, come segue: 1891: 25.8; 1892: 24.5.

| STATI | ANNI | NATI (esclusi i nati-morti) | | | | | | | | | |
|--------------------|------|---|--|------------------------------------|-------------------------------------|--|---|--|------------------------------------|-------------------------------------|--|
| | | Totale | | Distinti per sesso | | | Illegittimi | | | | |
| | | Cifre effettive (Pag. 116 e seguenti) | Per 1000 abitanti (Pag. 119 e seguenti) | Maschi (Pag. 121 e seguenti) | Femmine (Pag. 121 e seguenti) | Maschi per 100 femmine (Pag. 128 e seguenti) | Totale | | Distinti per sesso | | |
| | | | | | | | Cifre effettive (Pag. 130 e seguenti) | Per 100 nati (Pag. 133 e seguenti) | Maschi (Pag. 135 e seguenti) | Femmine (Pag. 135 e seguenti) | Maschi per 100 femmine nelle nascite illegittime (Pag. 142 e seguenti) |
| Uruguay | 1888 | 26 337 | 40.6 | .. | .. | .. | .. | .. | .. | .. | |
| | 1889 | 27 501 | 40.2 | .. | .. | .. | .. | .. | .. | .. | |
| | 1890 | 27 899 | 39.5 | 14 356 | 13 543 | 106 | 5 375 | 19.27 | .. | .. | |
| | 1891 | 28 696 | 40.5 | 14 569 | 14 127 | 103 | 5 695 | 19.85 | .. | .. | |
| | 1892 | 28 071 | 38.5 | 14 312 | 13 759 | 104 | 5 934 | 21.14 | .. | .. | |
| | 1893 | 27 388 | 36.6 | 14 136 | 13 252 | 107 | 6 052 | 22.10 | .. | .. | |
| Chili | 1894 | 28 486 | 36.7 | 14 722 | 13 764 | 107 | 6 560 | 23.03 | 3 366 | 3 194 105 | |
| | 1892 | 73 065 | 25.5 | .. | .. | .. | .. | .. | .. | .. | |
| | 1893 | 103 082 | 35.4 | .. | .. | .. | .. | .. | .. | .. | |
| Giappone | 1894 | 108 724 | 36.7 | .. | .. | .. | .. | .. | .. | .. | |
| | 1879 | 876 719 | 24.3 | 449 646 | 427 073 | 105 | .. | .. | .. | .. | |
| | 1880 | 883 584 | 24.3 | 452 327 | 431 257 | 105 | .. | .. | .. | .. | |
| | 1881 | 941 343 | 25.6 | 476 864 | 464 479 | 103 | .. | .. | .. | .. | |
| | 1882 | 956 329 | 25.8 | 490 938 | 465 391 | 105 | .. | .. | .. | .. | |
| | 1883 | 1 064 814 | 28.4 | 542 533 | 522 281 | 104 | .. | .. | .. | .. | |

| STATI | ANNI | NATI (esclusi i nati-morti) | | | | | | | | | |
|-----------------------|------|---|--|------------------------------------|-------------------------------------|--|---|--|------------------------------------|-------------------------------------|--|
| | | Totale | | Distinti per sesso | | | Illegittimi | | | | |
| | | Cifre effettive (Pag. 116 e seguenti) | Per 1000 abitanti (Pag. 119 e seguenti) | Maschi (Pag. 121 e seguenti) | Femmine (Pag. 121 e seguenti) | Maschi per 100 femmine (Pag. 128 e seguenti) | Totale | | Distinti per sesso | | |
| | | | | | | | Cifre effettive (Pag. 130 e seguenti) | Per 100 nati (Pag. 133 e seguenti) | Maschi (Pag. 135 e seguenti) | Femmine (Pag. 135 e seguenti) | Maschi per 100 femmine nelle nascite illegittime (Pag. 142 e seguenti) |
| | 1884 | 1 052 045 | 27.8 | 535 814 | 516 231 | 104 | .. | .. | .. | .. | .. |
| | 1885 | 1 130 585 | 29.6 | 577 429 | 553 156 | 104 | .. | .. | .. | .. | .. |
| | 1886 | 1 107 652 | 28.8 | 564 753 | 542 899 | 104 | .. | .. | .. | .. | .. |
| | 1887 | 1 078 548 | 27.6 | 552 699 | 525 849 | 105 | .. | .. | .. | .. | .. |
| | 1888 | 1 190 423 | 30.0 | 609 250 | 581 173 | 105 | .. | .. | .. | .. | .. |
| <i>Segue Giappone</i> | 1889 | 1 244 115 | 31.0 | 635 038 | 609 077 | 104 | .. | .. | .. | .. | .. |
| | 1890 | 1 165 275 | 28.8 | 596 250 | 569 025 | 105 | .. | .. | .. | .. | .. |
| | 1891 | 1 102 897 | 27.1 | 563 002 | 539 895 | 104 | .. | .. | .. | .. | .. |
| | 1892 | 1 224 178 | 29.8 | 625 953 | 598 225 | 105 | .. | .. | .. | .. | .. |
| | 1893 | 1 190 596 | 28.8 | 608 640 | 581 956 | 105 | 73 309 | 6.16 | 36 471 | 36 838 | 99.00 |
| | 1894 | 1 208 918 | 28.9 | 620 808 | 588 110 | 106 | 76 067 | 6.29 | 38 383 | 37 684 | 101.85 |

NATI-MORTI — *Mort-nés.*

Tavola VIII. Totale dei nati-morti (*Total des mort-nés*). — Tavola VIII^{bis}. Nati-morti per 100 nati, compresi i nati-morti (*Mort-nés sur 100 naissances, mort-nés compris*). — Tavola IX. Nati-morti distinti per sesso (*Mort-nés par sexe*). — Tavola IX^{bis}. Nati-morti maschi per 100 femmine (*Garçons mort-nés pour 100 filles*). — Tavola X. Totale dei nati-morti illegittimi (*Enfant naturels mort-nés*). — Tavola X^{bis}. Nati-morti illegittimi per 100 nati-illegittimi, compresi i nati-morti (*Enfants naturels mort-nés sur 100 enfants naturels, mort-nés compris*).

| STATI | ANNI | NATI-MORTI | | | | | | |
|----------------------------|------|---|--|---|--|---|---|--|
| | | Totale | | Distinti per sesso | | | Illegittimi | |
| | | Cifre effettive — (Pag. 144 e seguenti) | Per 100 nati (compresi i nati-morti) (Pag. 150 e seg.) | Maschi — (Pag. 152 e seguenti) | Femmine — (Pag. 152 e seguenti) | Maschi per 100 femmine — (Pag. 157 e seguenti) | Cifre effettive — (Pag. 159 e seguenti) | Per 100 nati illegittimi (compresi i nati-morti) (Pag. 163 e seg.) |
| Italia | 1893 | 46 254 | 3.94 | 25 976 | 20 278 | 128 | 4 187 | a) 5.09 |
| | 1894 | 46 256 | 4.03 | 25 889 | 20 367 | 127 | 3 997 | 5.08 |
| Francia | 1892 | 41 925 | 4.67 | 24 344 | 17 581 | 138 | 5 853 | 7.35 |
| | 1893 | 42 394 | 4.57 | 24 636 | 17 758 | 139 | .. | .. |
| Impero germanico | 1894 | 42 046 | 4.69 | 24 543 | 17 503 | 140 | 6 210 | 7.51 |
| | 1892 | b) 61 028 | 3.29 | 34 034 | 26 993 | 126 | 7 147 | 4.21 |
| Prussia | 1893 | c) 62 555 | 3.24 | 35 115 | 27 436 | 128 | 7 438 | 4.21 |
| | 1894 | b) 63 092 | 3.31 | 35 430 | 27 661 | 128 | 7 743 | 4.34 |
| Baviera | 1893 | 39 048 | 3.27 | 21 994 | 17 054 | 129 | 4 097 | 4.45 |
| | 1894 | 39 789 | 3.36 | 22 298 | 17 491 | 127 | 4 411 | 4.69 |
| Sassonia | 1893 | 6 601 | 3.05 | 3 651 | 2 950 | 124 | 1 112 | 3.64 |
| | 1894 | 6 631 | 3.11 | 3 774 | 2 857 | 132 | 1 120 | 3.66 |
| Württemberg | 1893 | 5 135 | 3.39 | 2 903 | 2 232 | 130 | 762 | 4.04 |
| | 1894 | 5 080 | 3.37 | 2 876 | 2 204 | 130 | 794 | 4.18 |
| Austria | 1893 | 2 359 | 3.23 | 1 321 | 1 038 | 127 | 277 | 3.55 |
| | 1894 | 2 253 | 3.16 | 1 270 | 983 | 129 | 262 | 3.39 |
| | 1892 | 26 012 | 2.90 | 14 829 | 11 183 | 133 | 5 579 | 4.13 |
| | 1893 | 27 595 | 2.90 | 15 886 | 11 709 | 136 | 5 777 | 4.18 |
| | 1894 | 27 341 | 2.94 | 15 611 | 11 730 | 133 | 5 769 | 4.16 |

a) È pure da modificare la proporzione dell'anno 1892 in 5.05.
 b) Compreso 1 nato-morto del quale non fu indicato il sesso.
 c) Compresi 4 nati-morti dei quali non fu indicato il sesso.

| S T A T I | ANNI | N A T I - M O R T I | | | | | | |
|--|----------|---|--|---|--|---|---|--|
| | | Totale | | Distinti per sesso | | | Illegittimi | |
| | | Cifre effettive — (Pag. 144 e seguenti) | Per 100 nati (compresi i nati-morti) (Pag. 150 e seg.) | Maschi — (Pag. 152 e seguenti) | Femmine — (Pag. 152 e seguenti) | Maschi per 100 femmine — (Pag. 157 e seguenti) | Cifre effettive — (Pag. 159 e seguenti) | Per 100 nati illegittimi (compresi i nati-morti) (Pag. 163 e seg.) |
| Ungheria (Regno) a) | 1892 | 15 732 | 2.36 | 8 900 | 6 832 | 130 | 2 142 | 3.41 |
| | 1893 | 16 312 | 2.29 | 9 308 | 7 004 | 133 | 2 019 | 3.11 |
| | 1894 | 16 827 | 2.41 | 9 666 | 7 161 | 135 | 2 071 | 3.15 |
| Svizzera | 1892 | .. | .. | 1 829 | 1 311 | 139 | .. | .. |
| | 1893 | 3 203 | 3.64 | 1 846 | 1 357 | 136 | .. | .. |
| | 1894 | 3 175 | 3.64 | 1 747 | 1 428 | 122 | .. | .. |
| Belgio | 1893 | 8 636 | 4.50 | 4 952 | 3 684 | 134 | 1 132 | 6.57 |
| | 1894 | b) 8 572 | 4.51 | 4 909 | 3 660 | 134 | 1 053 | 6.06 |
| Olanda | 1893 | 7 533 | 4.52 | 4 137 | 3 396 | 122 | 442 | 8.22 |
| | 1894 | 7 389 | 4.56 | 4 191 | 3 198 | 131 | 420 | 8.00 |
| Svezia | 1892 | 3 363 | 2.53 | 1 949 | 1 414 | 138 | c) 442 | 3.15 |
| | 1893 | 3 436 | 2.54 | 1 966 | 1 470 | 134 | 465 | 3.30 |
| | 1894 | 3 457 | 2.56 | 2 008 | 1 449 | 139 | 483 | 3.34 |
| Norvegia | 1892 | 1 707 | 2.79 | 991 | 716 | 138 | 227 | 5.05 |
| | 1893 | 1 844 | 2.89 | 1 055 | 789 | 134 | 183 | 3.97 |
| | 1894 | 1 719 | 2.77 | 968 | 751 | 129 | 196 | 4.33 |
| Danimarca (non com- prese le Farøe e l'I- slanda). | 1890 | 1 735 | 2.55 | 977 | 758 | 129 | 195 | 3.07 |
| | 1891 | 1 727 | 2.48 | 941 | 786 | 120 | 220 | 3.44 |
| | 1892 | 1 694 | 2.52 | 925 | 769 | 120 | 211 | 3.31 |
| | 1893 | 1 750 | 2.49 | 986 | 764 | 129 | 214 | 3.15 |
| Romania | 1894 | 1 677 | 2.40 | 940 | 737 | 128 | 225 | 3.35 |
| | 1891 | 2 506 | 1.09 | .. | .. | .. | 398 | 2.82 |
| | 1892 | 2 729 | 1.27 | .. | .. | .. | 423 | 3.19 |
| | 1893 | 2 303 | 1.02 | .. | .. | .. | .. | .. |
| Bulgaria d) | 1894 | 2 641 | 1.15 | .. | .. | .. | .. | .. |
| | 1881 (?) | 420 | 0.62 | .. | .. | .. | .. | .. |
| | 1882 (?) | 300 | 0.40 | .. | .. | .. | .. | .. |
| | 1883 (?) | 357 | 0.45 | .. | .. | .. | .. | .. |

a) Vedasi l'avvertenza a pag. 103.

b) Fra i quali 3 di sesso non determinato.

c) È pure da modificare la cifra dei nati-morti illegittimi dell'anno 1891 in 487 e la corrispondente media in 3.43.

d) Per gli anni posteriori al 1887 è compresa anche la Bulgaria del Sud:

| S T A T I | ANNI | N A T I - M O R T I | | | | | | |
|--------------------------|---------|---|---|---|--|---|---|---|
| | | Totale | | Distinti per sesso | | | Illegittimi | |
| | | Cifre effettive — (Pag. 144 e seguenti) | Per 100 nati (compresi i nati-morti) — (Pag. 150 e seg.) | Maschi — (Pag. 152 e seguenti) | Femmine — (Pag. 152 e seguenti) | Maschi per 100 femmine — (Pag. 157 e seguenti) | Cifre effettive — (Pag. 159 e seguenti) | Per 100 nati ill-gittimi (compresi i nati-morti) — (Pag. 163 e seg.) |
| Segue Bulgaria | 1884 | (?) 303 | 0.38 | .. | .. | .. | .. | .. |
| | 1885 | (?) 162 | 0.21 | .. | .. | .. | .. | .. |
| | 1886 | (?) 158 | 0.23 | .. | .. | .. | .. | .. |
| | 1887 | (?) 144 | 0.17 | .. | .. | .. | .. | .. |
| | 1888 | (?) 355 | 0.30 | .. | .. | .. | .. | .. |
| | 1889 | (?) 354 | 0.30 | .. | .. | .. | .. | .. |
| | 1890 | (?) 365 | 0.32 | .. | .. | .. | .. | .. |
| | 1891 | (?) 368 | 0.29 | .. | .. | .. | .. | .. |
| | 1892 | (?) a) 321 | 0.27 | (?) 160 | (?) 127 | 126 | (?) 3 | (?) 0.00 |
| Finlandia | 1892 | 2 104 | 2.68 | 1 175 | 929 | 126 | 241 | 4.53 |
| | 1893 | 2 120 | 2.82 | 1 164 | 956 | 122 | 254 | 5.05 |
| | 1894 | 2 111 | 2.70 | 1 210 | 901 | 134 | 219 | 4.31 |
| Massachusetts | 1891 | 2 293 | 3.51 | .. | .. | .. | .. | .. |
| | 1892 | 2 293 | 3.37 | 1 410 | 883 | 160 | .. | .. |
| | 1893 | b) 2 444 | 3.51 | 1 420 | 921 | 154 | .. | .. |
| Connecticut | 1892 | 763 | 3.86 | 461 | 302 | 153 | .. | .. |
| Uruguay | 1892 | 672 | 2.34 | .. | .. | .. | .. | .. |
| | 1893 | 731 | 2.60 | .. | .. | .. | .. | .. |
| | 1894 | 806 | 2.75 | .. | .. | .. | .. | .. |
| Giappone | 1886 | 58 350 | 5.24 | 29 000 | 29 350 | 99 | .. | .. |
| | 1887 | 60 865 | 5.34 | 30 592 | 30 273 | 101 | .. | .. |
| | 1888 | 77 495 | 6.11 | 39 799 | 37 696 | 106 | .. | .. |
| | 1889 | 85 251 | 6.41 | 44 831 | 40 420 | 111 | .. | .. |
| | 1890 | 91 752 | 7.30 | 47 222 | 44 530 | 106 | .. | .. |
| | 1891 | 91 389 | 7.65 | 46 966 | 44 423 | 106 | .. | .. |
| | 1892 | 105 554 | 7.94 | 54 018 | 51 536 | 105 | .. | .. |
| | 1893 | 108 871 | 8.38 | 55 739 | 53 132 | 105 | .. | .. |
| 1894 | 113 166 | 8.56 | 58 185 | 54 981 | 106 | .. | .. | |

a) Fra i quali 34 di sesso non determinato.

b) Fra i quali 103 di sesso non determinato.