

ISTITUTO CENTRALE DI STATISTICA
DEL REGNO D'ITALIA

**MOVIMENTO DELLA POPOLAZIONE
NELL'ANNO 1937**



ROMA
ISTITUTO POLIGRAFICO DELLO STATO
LIBRERIA
1938 - ANNO XVII

A S. E. IL CAVALIERE BENITO MUSSOLINI
CAPO DEL GOVERNO, PRIMO MINISTRO

DUCE,

Ho l'onore di presentarVi il Movimento della popolazione nell'anno 1937.

In questo volume sono stati aggiunti, in base ai risultati dell' VIII Censimento della popolazione del 21 aprile 1936-XIV: i quozienti specifici di nuzialità; di fecondità generale, legittima ed illegittima; di fecondità legittima secondo l'età della madre; di mortalità secondo l'età, il sesso e lo stato civile; i quozienti demografici secondo il grado di ruralità dei Comuni.

Roma, 25 novembre 1938 - Anno XVII.

IL PRESIDENTE

DELL'ISTITUTO CENTRALE DI STATISTICA

FRANCO SAVORGAN

INDICE

LETTERA DI PRESENTAZIONE A S. E. IL CAV. BENITO MUSSOLINI, CAPO DEL GOVERNO, PRIMO MINISTRO	Pag. III
<i>Avvertenze</i>	» IX
<i>Notizie esistenti presso l'Istituto Centrale di Statistica e non pubblicate</i>	» X

INTRODUZIONE

CAPO I. - Movimento naturale della popolazione, natimortalità, mortalità infantile (da 0 a meno di 1 anno), quote di illegittimità e maschi ‰ femmine nelle nascite:

§ 1. - Regno e confronti internazionali	Pag. 1*
§ 2. - Natalità e natalità residua	» 6*
§ 3. - Provincie; Comuni capiluoghi di Provincia; complesso dei capiluoghi di Provincia e degli altri Comuni nelle Ripartizioni geografiche.....	» 6*
§ 4. - Composizione compartimentale delle nascite, delle morti e dell'eccedenza naturale	» 12*
§ 5. - Classi di Comuni secondo il numero degli abitanti.....	» 14*
§ 6. - Comuni secondo il grado di ruralità	» 16*

CAPO II. - Matrimoni:

§ 1. - Nuzialità	» 19*
§ 2. - Matrimoni disciolti dalla morte e loro durata media	» 21*
§ 3. - Combinazioni matrimoniali secondo la religione degli sposi.....	» 22*
§ 4. - Media giornaliera dei matrimoni	» 22*
§ 5. - Combinazioni matrimoniali secondo lo stato civile degli sposi.....	» 23*
§ 6. - Vedovi passati a nuove nozze	» 23*
§ 7. - Combinazioni matrimoniali secondo l'età degli sposi.....	» 23*
§ 8. - Età media al matrimonio.....	» 25*
§ 9. - Sposi e spose che non sottoscrissero l'atto di matrimonio.....	» 27*
§ 10. - Matrimoni celebrati tra consanguinei e tra affini	» 28*
§ 11. - Combinazioni matrimoniali secondo la professione o condizione degli sposi	» 29*

CAPO III. - Nascite:

§ 1. - Vitalità e rapporto dei nati vivi alla popolazione del Regno	Pag. 31*
2. - Fecondità generale, legittima e illegittima	» 31*
§ 3. - Fecondità legittima secondo l'età della madre	» 35*
§ 4. - Filiazione	» 35*
§ 5. - Filiazione, vitalità e riconoscimenti	» 35*
§ 6. - Legittimazioni	» 37*
§ 7. - Vitalità, filiazione e sesso	» 38*
§ 8. - Vitalità, sesso e mesi di nascita	» 38*
§ 9. - Genere del parto.....	» 40*
§ 10. - Ordine progressivo e genere dei parti di nati legittimi	» 40*
§ 11. - Ordine di generazione dei nati legittimi	» 41*
§ 12. - Nascite legittime secondo l'ordine di generazione e la professione del padre	» 42*
§ 13. - Età delle madri al parto	» 43*
§ 14. - Età delle madri al parto ed ordine progressivo del parto di nati legittimi	» 43*
§ 15. - Numero medio dei figli per matrimonio, secondo la professione del padre, secondo l'età della madre al parto e la durata del matrimonio..	» 48*
§ 16. - Rapporto dei sessi nei primogeniti e nei successivi	» 50*
§ 17. - Nascite secondo l'anno in cui fu celebrato il matrimonio	» 50*
§ 18. - Durata del matrimonio.....	» 51*
§ 19. - Durata del matrimonio, ordine di generazione ed età della madre al parto	» 52*
§ 20. - Età della madre al parto, vitalità, ordine progressivo del parto e genere di esso	» 53*
§ 21. - Assistenza al parto	» 55*
§ 22. - Luogo ove avvenne il parto	» 55*
§ 23. - Età delle madri al matrimonio	» 56*
§ 24. - Età delle madri al matrimonio ed ordine progressivo del parto	» 56*
§ 25. - Numero medio dei figli secondo l'età della madre al matrimonio e la durata del matrimonio	» 57*
§ 26. - Intervallo protogenesico secondo l'età della madre al matrimonio.....	» 62*

CAPO IV. - Morti (esclusi i nati morti):

§ 1. - Mortalità	» 63*
§ 2. - Luogo ove avvenne la morte	» 65*
§ 3. - Morti a domicilio, negli Istituti di cura e nei ricoveri in genere, e che avevano avuto dimora abituale nel Comune.....	» 66*
§ 4. - Media giornaliera dei morti.....	» 66*
§ 5. - Morti secondo l'età.....	» 67*

§ 6. - Probabilità di morte alle età da 0 a 4 anni	Pag.	69*
§ 7. - Bambini morti nel primo anno di vita, secondo il sesso e la filiazione...	»	71*
§ 8. - Mortalità dei bambini d'ambo i sessi nel primo anno di vita	»	71*
§ 9. - Natimortalità e probabilità di morte nella prima settimana e nei restanti giorni del primo mese di vita nei nati da parti semplici e in quelli da parti multipli.....	»	75*
APPENDICE. - Quozienti rettificati di nuzialità, natalità e mortalità degli anni dal 1932 al 1935	»	76*

TAVOLE

TAVOLA 1. - Movimento naturale della popolazione nell'anno 1937 (*Popolazione residente calcolata alla metà dell'anno 1937; matrimoni; nati vivi e nati morti classificati secondo il sesso e la filiazione legittima o illegittima; morti in complesso e nel 1° anno di vita distinti per sesso; eccedenza dei nati vivi per sesso*):

A) Nelle Province, nei Compartimenti e nel Regno....	Pag.	2
B) Nei Comuni capiluoghi di Provincia	»	6
» 2. - Movimento naturale della popolazione nell'anno 1937, per classi di Comuni nei singoli Compartimenti e nel Regno (<i>Popolazione residente censita al 21 aprile 1936; matrimoni; nati vivi e nati morti classificati secondo il sesso e la filiazione legittima o illegittima; morti in complesso e nel 1° anno di vita distinti per sesso; eccedenza dei nati vivi per sesso</i>)	»	10
» 3. - Movimento naturale della popolazione nei singoli mesi dell'anno 1937, nel Regno e nelle Ripartizioni geografiche (<i>Matrimoni; nati vivi, nati morti e morti, distinti per sesso; morti nel 1° anno di vita secondo il sesso, per il solo Regno</i>).....	»	14
» 4. - Combinazioni matrimoniali, nell'anno 1937, secondo la religione, nelle Ripartizioni geografiche e nel Regno con distinzione dei capiluoghi di Provincia	»	15
» 5. - Sposi e spose nell'anno 1937, che non sottoscrissero l'atto di matrimonio, nelle Province, nei Compartimenti e nel Regno, con distinzione dei Comuni capiluoghi di Provincia e degli altri Comuni della circoscrizione	»	16
» 6. - Combinazioni matrimoniali nell'anno 1937, secondo le età degli sposi nel Regno e nelle Ripartizioni geografiche	»	19
» 7. - Matrimoni celebrati nell'anno 1937, classificati secondo le combinazioni di età e di stato civile degli sposi:		
A) Nel Regno	»	20
B) Nel complesso dei Comuni capiluoghi di Provincia	»	22
C) Nel complesso degli altri Comuni del Regno	»	24
» 8. - Vedovi e vedove passati a nuove nozze nell'anno 1937, distinti secondo l'ordine progressivo del nuovo matrimonio, nei Compartimenti e nel Regno	»	26

TAVOLA 9. - Matrimoni celebrati tra consanguinei e tra affini, nell'anno 1937, nei Compartimenti e nel Regno	Pag.	26
» 10. - Matrimoni celebrati nell'anno 1937, classificati secondo le combinazioni della professione o condizione degli sposi:		
A) Nel Regno	»	27
B) Nel complesso dei Comuni capiluoghi di Provincia.....	»	28
C) Nel complesso degli altri Comuni del Regno	»	29
» 11. - Parti (compresi quelli di nati morti) nell'anno 1937, distinti secondo il genere, e nati da parti multipli, nei Compartimenti e nel Regno:		
A) Parti.....	»	30
B) Nati da parti multipli distinti secondo il sesso e la vitalità	»	30
» 12. - Parti e nati legittimi nell'anno 1937, distinti secondo l'ordine progressivo ed il genere del parto, il sesso e la vitalità	»	31
» 13. - Nati legittimi nell'anno 1937, distinti secondo l'ordine progressivo del parto, l'età della madre al parto, il sesso e la vitalità :		
A) Nati da parti semplici	»	32
B) Nati da parti multipli	»	34
» 14. - Nati legittimi nell'anno 1937, distinti secondo l'ordine progressivo del parto, l'età della madre al matrimonio, il sesso e la vitalità :		
A) Nati da parti semplici	»	36
B) Nati da parti multipli	»	38
» 15. - Parti legittimi nell'anno 1937, classificati secondo l'età della madre al parto e l'ordine progressivo del parto.....	»	40
» 16. - Parti legittimi nell'anno 1937, classificati secondo l'età della madre al matrimonio e l'ordine progressivo del parto	»	42
» 17. - Nati legittimi nell'anno 1937, da madri che presumibilmente non ebbero figli prima dell'attuale matrimonio, distinti secondo l'ordine progressivo del parto, l'età della madre al parto e la vitalità :		
A) Nati da parti semplici	»	44
B) Nati da parti multipli	»	47
» 18. - Nati legittimi nell'anno 1937, da madri che presumibilmente non ebbero figli prima dell'attuale matrimonio, distinti secondo l'ordine di generazione, la durata del matrimonio e l'età della madre al parto :		
A) Nati da parti semplici	»	50
B) Nati da parti doppi	»	52
C) Nati da parti tripli e quadrupli.....	»	53
» 19. - Nati legittimi nell'anno 1937, da madri che presumibilmente non ebbero figli prima dell'attuale matrimonio, distinti secondo l'ordine di generazione, la durata del matrimonio e l'età della madre al matrimonio :		
A) Nati da parti semplici	»	54
B) Nati da parti doppi	»	56
C) Nati da parti tripli e quadrupli.....	»	57

TAVOLA 20. - Nati legittimi nell'anno 1937, distinti secondo l'ordine progressivo del parto e l'anno in cui i genitori celebrarono il matrimonio :		
	A) Nati da parti semplici	Pag. 58
	B) Nati da parti multipli	» 60
»	21. - Nati legittimi da parti semplici e multipli nell'anno 1937, distinti secondo l'ordine progressivo del parto e la professione del padre	» 62
»	22. - Figli naturali legittimati nell'anno 1937, distinti per sesso, nelle Province, nei Compartimenti e nel Regno, con distinzione dei Comuni capiluoghi di Provincia e degli altri Comuni della circoscrizione	» 63
»	23*. - Morti nell'anno 1937, nei Comuni capiluoghi di Provincia e nei Comuni con più di 50 000 abitanti, classificati secondo il luogo ove avvenne la morte e la dimora	» 66
»	24. - Morti nell'anno 1937, classificati secondo il luogo ove avvenne la morte e la dimora nel Comune, nelle Ripartizioni geografiche e nel Regno, per classi di Comuni	» 70
»	25. - Morti nell'anno 1937, classificati secondo il sesso e lo stato civile, nei Compartimenti e nel Regno	» 71
»	26. - Morti nel Regno, nell'anno 1937, distinti secondo l'età alla morte e l'anno di nascita :	
	A) Maschi	» 72
	B) Femmine	» 74
»	27. - Morti nell'anno 1937, classificati secondo l'età alla morte e il sesso, nei Compartimenti e nel Regno, con distinzione, per il solo Regno, dei Comuni capiluoghi di Provincia e degli altri Comuni	» 76
»	28. - Morti nel Regno, nell'anno 1937, classificati secondo l'età alla morte, lo stato civile e il sesso	» 84
»	29*. - Morti distinti per classi di Comuni e gruppi di età negli anni dal 1935 al 1937	» 86
»	30. - Bambini morti nel 1° mese di vita nell'anno 1937, classificati secondo la filiazione, l'età alla morte e il sesso, nelle Provincie, nei Compartimenti e nel Regno	» 88
»	31. - Bambini morti nel 1° anno di vita nell'anno 1937, classificati secondo l'età alla morte e la filiazione, nelle Provincie, nei Compartimenti e nel Regno	» 92
»	32. - Morti nel Regno in età da 15 anni in poi, nell'anno 1937, classificati secondo la professione o condizione, l'età alla morte e il sesso	» 96
»	33*. - Morti nel Regno in età da 15 anni in poi, distinti secondo la professione o condizione e per classi di Comuni, negli anni dal 1935 al 1937 :	
	A) Maschi	» 100
	B) Femmine	» 102

(*) Nuova tavola.

AVVERTENZE.

1. — Tutti i dati contenuti nel presente volume, a meno che non sia diversamente indicato, si riferiscono al Regno, nei confini prebellici, fino a tutto l'anno 1923; dal 1924 in poi, i dati si riferiscono al Regno, negli attuali confini.

2. — Nei prospetti e nelle tavole della presente pubblicazione sono adottati i seguenti segni convenzionali:

Due puntini (.), per i numeri relativi, quando non raggiungano la cifra significativa nell'ordine minimo considerato (0,001; 0,01; ecc.).

La linea (—), quando non è stato registrato alcun caso.

3. — Nei prospetti, la somma delle cifre proporzionali non sempre dà, nel totale, cento o mille, ecc., a causa degli arrotondamenti.

4. — Le età, le durate di matrimonio, ecc. e, cioè, i periodi di tempo in genere, sono indicate, salvo avvertenza in contrario, in valori interi, i quali debbono interpretarsi come comprendenti tutti i valori che le età, le durate di matrimonio, ecc. possono assumere dall'inizio alla fine del periodo indicato.

Così, ad esempio, la durata di matrimonio « un anno » comprende tutte le durate da uno a due anni.

5. — I dati contenuti nel presente volume sono riferiti alla circoscrizione territoriale quale era al 31 dicembre degli anni considerati, secondo le variazioni effettuate fino alla detta data (a).

6. — I quozienti di nuzialità, natalità, ecc. sono stati calcolati, generalmente, sulla popolazione presente alla metà di ciascun periodo (b). Per il 1936 i quozienti sono stati calcolati sulla popolazione residente censita al 21 aprile 1936-XIV e per il 1937 sulla popolazione residente calcolata a metà anno.

7. — Nei prospetti dal n. 82 al n. 84, in appendice alla presente *Introduzione*, sono riportati, per gli anni dal 1932 al 1935, i quozienti di nuzialità, natalità e mortalità calcolati, per le singole Province, sulla popolazione presente rettificata (prospetto 81) in base alle risultanze dell'VIII Censimento della popolazione del 21 aprile 1936-XIV.

8. — Per le modalità di rilevazione dei dati, cfr.: ISTITUTO CENTRALE DI STATISTICA « *Movimento della popolazione secondo gli atti dello stato civile nell'anno 1928* ». I modelli di rilevazione usati per il 1937 non sono riportati in allegato al presente volume perchè identici a quelli usati per l'anno 1936.

9. — Per le notizie esistenti presso l'Istituto Centrale di Statistica e non pubblicate, vedi l'elenco a pagina seguente.

(a) Le notizie sulle variazioni territoriali delle circoscrizioni amministrative del Regno sono contenute in appositi volumi pubblicati periodicamente.

(b) I criteri e i metodi seguiti per calcolare la popolazione nell'intervallo tra i censimenti sono indicati nei precedenti volumi sul movimento della popolazione.

NOTIZIE ESISTENTI PRESSO L'ISTITUTO CENTRALE DI STATISTICA E NON PUBBLICATE
sul movimento della popolazione nell'anno 1937.

L'Istituto Centrale di Statistica fornisce, dietro richiesta, le notizie non pubblicate, contro il semplice rimborso delle spese vive: di copiatura, di collazionatura, di eventuale elaborazione e di posta.

Nella colonna 3 sono indicate le Circosezioni territoriali alle quali i dati si riferiscono. Per rendere più agevole la ricerca delle Circosezioni territoriali, queste sono state contraddistinte con un numero progressivo secondo l'ordine indicato qui di seguito.

Numero d'ordine delle Circosezioni territoriali

- | | |
|---|--|
| 1 — Singoli Comuni. | 8 — Classi di Comuni del Compartimento (a). |
| 2 — Singoli Capiluoghi di Provincia. | 9 — Compartimento. |
| 3 — Complesso dei Comuni della Provincia (escluso il Capoluogo di Provincia). | 10 — Complesso dei 94 Comuni capiluoghi di Provincia. |
| 4 — Classi di Comuni della Provincia (a). | 11 — Complesso dei Comuni del Regno (esclusi i Capiluoghi di Provincia). |
| 5 — Provincia. | 12 — Classi di Comuni della Ripartizione geografica (a). |
| 6 — Complesso dei Capiluoghi di Prov. del Compartimento. | 13 — Ripartizione geografica. |
| 7 — Complesso dei Comuni del Compartimento esclusi i Capiluoghi di Provincia. | 14 — Classi di Comuni del Regno (a). |
| | 15 — Regno. |

AVVERTENZA — Le notizie non pubblicate si riferiscono a tutti i dati contenuti nelle tavole.

1	2	3
Num. Tavole	NOTIZIE CONTENUTE NELLE TAVOLE (*)	CIRCOSEZIONI TERRITORIALI (*)
	Movimento naturale della popolazione	
1 e 2	Movimento naturale della popolazione (b)	1 2 . 4 5 6 . 8 9 10 . 12 13 14 15
3	Movimento naturale della popolazione nei singoli mesi dell'anno (b)	1 2 . . 5 6 . . 9 10 . . 13 . 15
	Matrimoni	
4	Combinazioni matrimoniali secondo la religione 10 11 . 13 . 15
5	Sposi e spose che non sottoscrissero l'atto di matrimonio 2 3 . 5 6 7 . 9 10 11 . 13 . 15
7	Matrimoni classificati secondo le combinazioni di età e di stato civile degli sposi (c) 10 11 . 13 . 15
10	Matrimoni classificati secondo le combinazioni della professione degli sposi (c) 10 11 . 13 . 15
	Nascite	
17	Nati legittimi da madri che presumibilmente non ebbero figli prima dell'attuale matrimonio, distinti secondo l'ordine progressivo del parto, l'età della madre al parto e la vitalità:	
	A) da parti semplici:	
	Nati in complesso 9 . . . 13 . 15
	Nati morti 9 . . . 13 . 15
	Nati vivi 9 . . . 13 . 15
	B) da parti multipli, distintamente per ciascun genere di parto (d):	
	Nati in complesso 9 . . . 13 . 15
	Nati morti 9 . . . 13 . 15
	Nati vivi 9 . . . 13 . 15
	Idem, idem, secondo l'età della madre al matrimonio 9 . . . 13 . 15
	Nati da madri che ebbero figli prima dell'attuale matrimonio (da parti semplici e da parti multipli) 13 . 15
	(I nati sono distinti anche per sesso).	

(*) Le notizie non pubblicate e i numeri corrispondenti alle circoscrizioni territoriali per le quali si hanno notizie inedite, sono in carattere neretto.

(a) Le classi di Comuni sono: 1) meno di 2 000 abit.; 2) da 2 000 a 4 999 abit.; 3) da 5 000 a 9 999 abit.; 4) da 10 000 a 19 999 abit.; 5) da 20 000 a 49 999 abit.; 6) da 50 000 a 99 999 abit.; 7) da 100 000 abit. in poi. — (b) Per i morti nel 1° anno di vita non si hanno i dati per i singoli Comuni e per altri dati sui morti nel 1° anno di vita, cfr. la tavola 31. — (c) Fra le notizie inedite, non comprese nelle tavole, esistono: 1) sposi per classi annuali di età (circoscrizioni territoriali: 13 e 15); 2) spose, id., id.; a datare dal 1933; 3) sposi per classi annuali di età e 12 classi professionali (circoscrizioni 13 e 15) a datare dal 1935. — (d) I nono e ultra geniti da parti doppi e i settimo e ultra geniti da parti tripli e quadrupli si hanno distinti per i singoli ordini di generazione.

Segue: Notizie esistenti presso l'Istituto Centrale di Statistica e non pubblicate.

1	2	3
Num. Tavole	NOTIZIE CONTENUTE NELLE TAVOLE (*)	CIRCOSCRIZIONI TERRITORIALI (*)
18	Nati legittimi da madri che presumibilmente non ebbero figli prima dell'attuale matrimonio, distinti secondo l'ordine di generazione, la durata del matrimonio e l'età della madre al parto (a):	
19	Idem, idem, secondo l'età della madre al matrimonio (a):	
	A) da parti semplici:	
	Nati in complesso	9 13 . 15
	Nati vivi	9 13 . 15
	Nati morti	9 13 . 15
	B) da parti multipli, distintamente per ciascun genere di parto:	
	Nati in complesso	9 13 . 15
	Nati vivi	9 13 . 15
	Nati morti	9 13 . 15
	Nati da madri che ebbero figli prima dell'attuale matrimonio (da parti semplici e da parti multipli distinti secondo la vitalità)	13 . 15
	(I nati sono distinti anche per sesso).	
20	Nati legittimi distinti secondo l'ordine progressivo del parto e l'anno in cui i genitori celebrarono il matrimonio:	
	A) da parti semplici (b):	
	Nati da madri che presumibilmente non ebbero figli prima dell'attuale matrimonio	9 13 . 15
	Nati da madri che ebbero figli prima dell'attuale matrimonio	13 . 15
	B) da parti multipli (c) distintamente per ciascun genere di parto (d):	
	Nati da madri che presumibilmente non ebbero figli prima dell'attuale matrimonio (numero dei parti)	9 13 . 15
	Nati da madri che ebbero figli prima dell'attuale matrimonio (numero dei parti)	13 . 15
21	Nati legittimi, da parti semplici e multipli, distinti secondo l'ordine progressivo del parto e la professione del padre:	
	1) Nati da madri che presumibilmente non ebbero figli prima dell'attuale matrimonio	15
	A) da parti semplici (b)	9 13 . 15
	B) da parti multipli distintamente per ciascun genere di parto (numero dei parti)	9 13 . 15
	2) Nati da madri che ebbero figli prima dell'attuale matrimonio (numero dei parti semplici e dei parti multipli, distintamente per ciascun genere di parto)	13 . 15
22	Figli naturali legittimati distinti per sesso.	1 2 3 4 5 6 7 . 9 10 11 . . . 15
	Morti	
24	Morti classificati secondo il luogo ove avvenne la morte e la dimora nel Comune	8 9 . . . 12 13 14 15
	Idem, idem, con distinzione di sesso.	2 . . . 5 6 7 8 9 . . . 12 13 14 15
26	Morti distinti secondo l'età alla morte e l'anno di nascita (A maschi, B femmine)	9 15
27	Morti classificati secondo l'età alla morte ed il sesso.	2 . . . 5 . . . 9 10 11 . . . 15
28	Morti classificati secondo l'età alla morte, lo stato civile ed il sesso	6 . . . 9 15
30	Bambini morti nel primo mese di vita, classificati secondo la filiazione, l'età alla morte ed il sesso	2 3 4 5 . . . 9 15
	filiazione illegittima riconosciuta	2 3 4
	filiazione illegittima non riconosciuta	2 3 4
31	Bambini morti nel 1° anno di vita, classificati secondo la filiazione e l'età alla morte	2 3 4 5 . . . 9 15
	Idem, idem, con distinzione di sesso.	2 3 4 5 . . . 9 15
	filiazione illegittima riconosciuta	2 3 4
	filiazione illegittima non riconosciuta	2 3 4
32	Morti in età da 15 anni in poi, classificati secondo la professione o condizione, l'età alla morte ed il sesso	13 . 15
33	Morti in età da 15 anni in poi, distinti secondo la professione e per classi di Comuni	13 . 15

(*) Le notizie non pubblicate e i numeri corrispondenti alle circoscrizioni territoriali per le quali si hanno notizie inedite, sono in carattere neretto.

(a) Per le circoscrizioni indicate i nati sono anche classificati per classi annuali di età della madre. — (b) I nati da parti semplici sono distinti anche per sesso e vitalità. — (c) Per il Regno è stato pubblicato il numero dei nati. — (d) I nono e ultra geniti da parti doppi ed i settimo e ultra geniti da parti tripli equadrupli si hanno distinti per i singoli ordini di generazione.

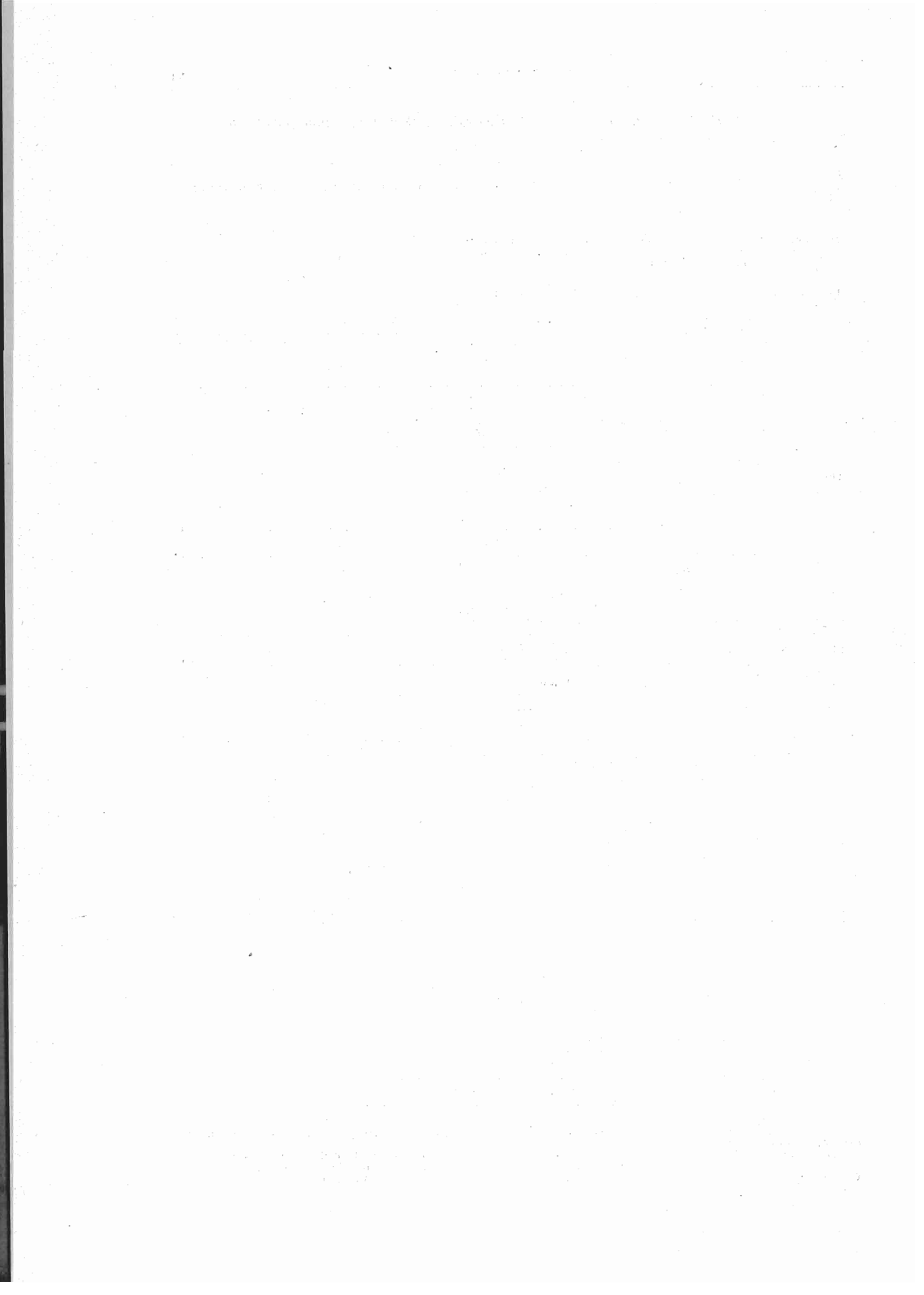

INTRODUZIONE

CAPO I. — Movimento naturale della popolazione, natimortalità, mortalità infantile (da 0 a meno di 1 anno), quote di illegittimità e maschi ‰ femmine nelle nascite.

§ 1. — Regno e confronti internazionali.
(medie annuali)

PROSPETTO 1.

PERIODI	Matri- moni	Nati vivi	Morti	Differenza dei nati vivi sui morti	Matri- morti	Nati vivi	Morti	Differen- za n. vivi sui morti	Nati morti % nascite (c)	Morti da 0 a meno di 1 an- no ‰ nati vivi (b)	Nati vivi illegittimi ‰ nati vivi in totale	Maschi per 1000 femmine		
												Na- scite (a)	Nati vivi	Nati morti
1872-80...	211 766	1 015 577	824 038	191 538	7,7	36,9	29,9	7,0	2,9	213,6	71,5	1071	1064	1330
1881-85...	231 915	1 094 076	736 656	307 420	8,1	38,0	27,3	10,7	3,3	195,1	75,5	1068	1061	1306
1886-90...	231 649	1 118 346	811 601	306 745	7,8	37,5	27,2	10,3	3,6	195,2	73,9	1067	1058	1311
1891-95...	228 819	1 112 809	787 001	325 808	7,4	36,0	25,5	10,6	3,9	184,7	68,5	1068	1057	1289
1896-900...	227 907	1 084 672	781 681	353 011	7,1	34,0	22,9	11,1	4,1	168,5	62,3	1065	1056	1287
1901-05...	242 845	1 072 575	721 494	351 081	7,4	32,7	22,0	10,7	4,3	167,7	56,3	1066	1057	1276
1906-10...	287 880	1 106 473	717 636	388 837	7,9	32,7	21,2	11,5	4,3	152,9	50,7	1063	1054	1264
1911-14...	280 819	1 116 626	671 480	444 546	7,4	31,7	19,1	12,6	4,1	138,3	47,8	1061	1052	1283
1915-18...	124 402	839 974 (c)	970 429	-130 455	3,4	22,9	26,4	-3,5	4,2	166,1	45,1	1062	1054	1266
1919-21...	422 364	1 015 668	666 771	348 897	11,6	27,9	18,3	9,6	4,6	129,4	47,0	1067	1058	1281

Nuovi confini.

1922-25...	325 591	1 141 320	669 487	471 833	8,4	29,5	17,3	12,2	4,3	125,9 (d)	48,5	1060	1051	1285
1926-30...	294 878	1 078 211	641 956	436 255	7,3	26,8	16,0	10,9	3,6	119,5	50,5	1060	1052	1273
1931-35...	286 815	1 000 589 (e)	590 291	410 278	6,8	23,8	14,1	9,8	3,4	104,7	50,5	1057	1051	1283
1936.....	316 514	962 686 (e)	589 636	373 050	7,4	22,4	13,7	8,7	3,2	100,4	45,1	1056	1051	1232
1937.....	377 219	991 867 (e)	615 420	376 447	8,7	22,9	14,2	8,7	3,2	108,8	41,5	1060	1055	1226

Matrimoni. — Dal 1872 al 1914, la media annuale dei matrimoni ha, salvo qualche lieve oscillazione, un andamento crescente, mentre negli anni di guerra, 1915-18, si riduce alla metà circa della cifra prebellica. Nel 1919-21, per effetto dei matrimoni ritardati dalla guerra e conclusi dopo la cessazione delle ostilità, la media dei matrimoni supera sensibilmente la cifra normale.

Nel 1922-25 la media appare ancora elevata; si riduce nei periodi successivi, ma a partire dal 1936 essa risale e nel 1937 supera notevolmente la media del 1922-25.

Nel 1937 si ha la nuzialità più alta se si esclude il periodo 1919-21.

Il numero assoluto dei matrimoni cominciò ad aumentare nell'ottobre 1936 dopo la cessazione delle operazioni per la conquista dell'Impero e nel 1937 si mantenne nei singoli mesi a livelli generalmente superiori a quelli degli anni dal 1922 in poi, presumibilmente in seguito al ritardo frapposto alle unioni matrimoniali dalle operazioni belliche e per un benefico effetto delle

(a) Nati vivi e nati morti.

(b) Compresa l'aliquota dei morti di età ignota (cfr. nota (b) a pag. 69*).

(c) La media dei morti nel periodo 1915-18 comprende i deceduti durante la guerra i cui atti di morte furono ricevuti dalle Autorità militari, e i morti — determinati a calcolo — nei Comuni appartenenti alle Province venete invase in tutto o in parte dal nemico, negli anni 1917 e 1918.

(d) Questa proporzione si riferisce al biennio 1924-25, non conoscendosi per gli anni 1922 e 1923 la specificazione dei nati vivi secondo la legittimità nelle Province annesse.

(e) Non compresi i militari e gli operai deceduti nell'Africa Orientale Italiana (A. O. I.) e nella Spagna (O. M. S.) il cui numero desunto dai bollettini pubblicati sui quotidiani è stato: nel 1935 di 390 militari e 259 operai in A. O. I.; nel 1936 di 3017 militari e 626 operai in A. O. I.; nel 1937 di 752 militari e 794 operai in A. O. I. e 1233 militari in O. M. S. Inoltre, nel numero dei morti del 1936 non sono compresi n° 37 morti (maschi) nel Comune di Anzio (Roma) nel periodo 21 aprile — 31 dicembre, le cui schede di morte pervennero in ritardo.

disposizioni di cui al R. D. L. 21 agosto 1937, n. 1542, relative alla concessione di prestiti familiari. (a).

I quozienti specifici di nuzialità per il complesso del Regno per gli sposi in età superiore a 25 anni, nei trienni 1900-02, 1910-12, 1930-32 e 1935-37 sono riportati nel prospetto 2: il quoziente del 1935-37, per gli sposi, è inferiore solo a quello del 1910-12; per le spose, invece è il più alto.

PROSPETTO 2. — SPOSI E SPOSE IN ETÀ DA 25 ANNI IN POI PER 1000 CENSITI DELLA STESSA ETÀ, DELLO STESSO SESSO E STATO CIVILE, NEI TRIENNI SOTTOINDICATI.

TRIENNI	SPOSI			SPOSE		
	celibi	vedovi	Totale	nubili	vedove	Totale
1900-02 (media annuale)	91,91	35,64	74,81	54,52	8,32	29,48
1910-12 " "	102,01	38,04	82,15	53,81	8,49	29,85
1930-32 " "	91,60	(b) 28,51	73,20	44,75	(b) 5,02	24,96
1935-37 " "	100,74	(b) 26,74	81,86	55,52	(b) 4,42	31,43

Nati vivi. — La media annuale dei nati vivi, raggiunto un massimo nel quinquennio 1886-90, si mantiene poi pressochè stazionaria sino allo scoppio del conflitto europeo. Durante la guerra (1915-18) la cifra assoluta dei nati vivi subisce un tracollo, si rialza nel 1919-21, non raggiungendo però quella dell'anteguerra, perchè sulla media influisce lo scarso numero dei nati del 1919, che, rispetto alla natalità, è un anno di guerra. Nel periodo 1922-36, la media dei nati vivi diminuisce progressivamente, ma nel 1937 essa torna ad aumentare, presumibilmente a causa dell'aumentato numero dei matrimoni alla fine del 1936 e nei primi mesi del 1937. Il quoziente di natalità che tocca un massimo di 38,0 nel 1881-85, decresce ininterrottamente sino al 1915-18 e risale nel periodo 1919-25. Tale quoziente, da 29,5 nel 1922-1925, discende a 23,8 nel quinquennio 1931-35, a 22,4 nel 1936. Nel 1937, invece, il quoziente sale a 22,9.

Nel prospetto 3 sono indicati i quozienti di fecondità generale, legittima e illegittima per i trienni 1880-82, 1900-02, 1910-12, 1920-22, 1930-32 e 1935-37.

Si rileva che nel Regno la fecondità generale è diminuita dal 1880-82 al 1935-37 di punti 59,9; la fecondità legittima di punti 93,3; la fecondità illegittima di punti 16,7.

PROSPETTO 3. — FECONDITÀ GENERALE, LEGITTIMA E ILLEGITTIMA, NEI TRIENNI SOTTOINDICATI.

TRIENNI	NASCITE		
	in complesso	legittime (c)	illegittime (d)
	per 1000 donne in età da 15 a 44 anni		
1880-82 (media annuale)	164,7	285,0	26,6
1900-02 " "	160,8	280,6	20,6
1910-12 " "	154,0	277,1	16,2
1920-22 " "	139,2	273,1	13,0
1930-32 " "	110,2	208,0	11,4
1935-37 " "	104,8	191,7	9,9

(a) La concessione del prestito è subordinata alla condizione che il marito sia cittadino italiano e che entrambi i coniugi siano di età non superiore ai 26 anni. L'importo di ciascun prestito familiare non può essere inferiore a L. 1000 nè superiore a L. 3000.

(b) Compresi i divorziati.

(c) Dalle coniugate e separate legalmente, censite a metà, circa, del periodo.

(d) Dalle nubili, vedove, divorziate e di stato civile ignoto, censite a metà, circa, del periodo.

Morti. — La media annuale dei morti ha tendenza nettamente decrescente, specialmente dal 1886 in poi, eccettuato naturalmente il periodo bellico 1915-18: la media per gli anni dal 1922 in poi, è più bassa di quella del 1911-14. Nel 1937 si è riscontrato un aumento nel numero dei morti in confronto al periodo 1931-36. Il quoziente di mortalità da 29,9 nel 1872-80 è sceso al minimo di 13,7 nel 1936. Nel 1937 il quoziente di mortalità è aumentato di 0,5 punti in confronto al 1936, principalmente a causa di un'epidemia influenzale sviluppata sul finire del 1936 e continuata nei primi due mesi del 1937.

I quozienti di mortalità per gruppi di età e per sesso, indicati nel prospetto 4, sono stati ottenuti riferendo il numero medio annuo dei morti dei singoli gruppi di età e sesso, nei trienni ivi indicati, ai censiti della medesima età e sesso, in date che cadono circa a metà di ciascun triennio.

I singoli quozienti del periodo 1935-37, tranne rare eccezioni per le età più elevate, sono i più bassi finora raggiunti e le loro differenze con quelli dei periodi precedenti divengono generalmente sempre più notevoli col crescere dell'intervallo fra il 1935-37 e i periodi precedenti.

PROSPETTO 4. — MORTI NEL REGNO, PER 1000 CENSITI DELLO STESSO SESSO ED ETÀ, NEI TRIENNI SOTTOINDICATI.

(medie annuali)

ETÀ	1880-82			1900-02			1910-12			1920-22			1930-32			1935-37		
	M	F	T	M	F	T	M	F	T	M	F	T	M	F	T	M	F	T
0-4 anni ..	115,0	107,4	111,3	76,8	72,8	74,8	63,1	59,4	61,3	64,4	59,0	61,8	39,5	36,1	37,8	36,7	32,9	34,8
5-9 » ..	11,6	12,3	11,9	6,0	6,5	6,3	4,8	5,2	5,0	4,4	4,6	4,5	2,7	2,6	2,6	2,4	2,3	2,3
10-14 » ..	5,2	6,1	5,6	3,1	3,8	3,4	2,7	3,2	2,9	2,7	3,0	2,9	2,0	2,0	2,0	1,7	1,7	1,7
15-24 » ..	7,8	7,9	7,9	5,6	6,1	5,9	5,3	5,6	5,4	5,5	5,4	5,5	3,6	3,7	3,7	3,3	3,2	3,3
25-34 » ..	8,6	10,0	9,3	6,7	7,8	7,3	6,3	6,9	6,6	6,1	6,7	6,4	4,6	4,5	4,6	4,0	4,0	4,0
35-44 » ..	11,3	11,4	11,4	8,4	8,9	8,6	7,7	7,8	7,7	7,1	7,3	7,2	6,3	5,4	5,8	6,1	4,9	5,5
45-54 » ..	18,3	15,2	16,7	13,6	11,2	12,4	12,2	10,1	11,1	11,4	9,7	10,5	10,5	8,1	9,2	10,3	7,7	8,9
55-64 » ..	32,6	30,3	31,5	27,0	24,1	25,5	24,2	21,2	22,7	22,6	19,8	21,2	21,4	17,2	19,2	21,5	17,1	19,2
65-∞ » ..	97,0	101,9	99,4	96,4	97,5	96,9	89,4	89,6	89,5	84,1	83,8	84,0	78,4	72,4	75,3	81,6	75,2	78,2
Totale (a) ..	29,2	27,9	28,6	23,1	22,3	22,7	20,4	19,2	19,8	18,3	17,3	17,8	15,3	13,8	14,5	14,6	13,3	13,9

I quozienti di mortalità per i suddetti trienni, calcolati sulla popolazione tipo stabilita dall'Istituto Internazionale di Statistica (1), al fine di eliminare l'influenza esercitata dalla mutata composizione per età della popolazione, sono i seguenti:

Trienni	Maschi	Femmine	Complesso
1880-82	29,0	28,7	28,8
1900-02	21,6	21,7	21,6
1910-12	18,9	18,8	18,8
1920-22	18,4	18,0	18,3
1930-32	14,0	13,1	13,6
1935-37	13,6	12,6	13,1

(a) Compresi i morti di età ignota.

(1) Cfr., *Annuaire international de Statistique* 1917.

Eccedenza dei nati vivi. — La media annuale dell'eccedenza dei nati vivi sui morti dal 1872 al 1914 si è più che raddoppiata. Nel 1915-18, per i noti effetti demografici della guerra e della *pandemia influenzale*, si riscontra un'eccedenza di morti. Nel 1922-25, la media raggiunge un massimo; negli anni successivi diminuisce abbastanza sensibilmente, nel 1937 essa è aumentata lievemente in confronto al 1936. Il quoziente da 7,0 ‰ abitanti nel 1872-80 è salito a 12,6 nel 1911-14, che rappresenta il massimo finora raggiunto. Dal 1922 al 1936 i quozienti diminuiscono progressivamente. Nel 1937 risulta uguale a quello del 1936.

Natimortalità. — L'aumento ininterrotto della percentuale dei nati morti, che si riscontra dal 1872 al 1905, va attribuito alla esattezza sempre maggiore nella rilevazione dei nati morti. Negli anni di guerra, 1915-18, la percentuale dei nati morti non ha subito che un piccolo aumento in confronto a quella del periodo precedente 1911-14; maggiore invece è stato l'aumento nei primi anni, 1919-21, dopo la cessazione delle ostilità, nei quali la percentuale è salita a 4,5, ed a ciò, forse, non sono stati estranei il diffondersi della lue e l'aumento della percentuale di nati da madri in età avanzata. Inoltre, questo aumento — dato lo straordinario incremento che appunto nel periodo 1919-21 si è riscontrato nella nuzialità — può trovare la sua spiegazione nel fatto che, in quel periodo, le nascite dei primogeniti, i quali danno una percentuale di nati morti maggiore dei geniti di ordine superiore, devono essere state più frequenti che nelle annate di nuzialità normale.

A migliorate condizioni igieniche generali e di assistenza, può attribuirsi la tendenza attuale alla diminuzione.

Mortalità infantile. — I quozienti della mortalità nel 1° anno di vita — se si eccettua il periodo bellico in cui si ebbe un brusco rialzo, particolarmente dovuto alla forte mortalità avutasi nel 1918 a causa della *pandemia influenzale* — diminuiscono progressivamente e sensibilmente fino al 1936. I quozienti del 1931-35 e del 1936 sono meno della metà di quello del 1872-80. Nel 1937 il quoziente di mortalità infantile è aumentato di punti 8,4 in confronto a quello del 1936.

Quote di illegittimità. — Le quote di illegittimità nel Regno sono sensibilmente alte nei periodi compresi fra il 1872 e il 1890, nei quali, per ogni 1000 nati vivi di qualsiasi filiazione se ne ebbero oltre 70 di illegittimi; e ciò è, probabilmente, in relazione al fatto che molti nati da genitori uniti col solo matrimonio religioso, molto frequente allora in alcuni territori del Regno, erano considerati illegittimi, non essendo tale matrimonio valido agli effetti civili. La diminuzione che si osserva successivamente, si ritiene sia dovuta, in particolar modo, alla diminuzione dei matrimoni religiosi. L'aumento che si nota nel periodo 1926-35, in confronto al 1911-25, è probabilmente da attribuirsi ad una diversità nel metodo di rilevazione, che, come già è stato detto nelle pubblicazioni precedenti, si basa, ora, sullo spoglio delle schede individuali dei nati. Le quote di illegittimità del 1936 e 1937 sono inferiori a quelle del 1926-35. È sensibile la diminuzione verificatasi nel 1937.

Rapporto di mascolinità nelle nascite. — L'eccedenza delle nascite maschili sulle femminili tende a decrescere e tale andamento si nota sia nei nati vivi, sia nei nati morti, in questi ultimi si hanno delle oscillazioni più sensibili di quelle che si osservano nei nati vivi. In Italia non si nota per gli anni di guerra e dell'immediato dopo guerra quell'anormale e considerevole aumento di nascite maschili che si è notato in altri Stati belligeranti.

Repubblica di S. Marino. — A partire dall'anno 1935, sono pubblicati i dati relativi al movimento naturale della popolazione presente della Repubblica di S. Marino, gentilmente comunicati da quell'Ufficio di Stato Civile e Anagrafe.

Essi, per l'anno 1937, sono:

Matrimoni 270 (19,0 ‰ abitanti), nati vivi 270 (19,0 ‰), morti 185 (13,0 ‰), eccedenza dei nati vivi sui morti 85 (6,0 ‰).

PROSPETTO 5. — MOVIMENTO NATURALE DELLA POPOLAZIONE E MORTALITÀ INFANTILE (DA 0 A MENO DI 1 ANNO) NEI PAESI SOTTO INDICATI, NELL'ANNO 1937 (*).

PAESI	MATRIMONI	NATI VIVI	MORTI	DIFFERENZA DEI NATI VIVI SUI MORTI	MORTI DA 0 A MENO DI 1 ANNO	% abitanti				% nati vivi
						MATRIMONI	NATI VIVI	MORTI	DIFFERENZA DEI NATI VIVI SUI MORTI	
Belgio	63 301	125 495	104 163	21 332	10 119	7,6	15,0	12,5	2,5	8,1
Bulgaria	50 772	150 040	84 432	65 608	22 292	8,1	24,0	13,5	10,5	14,9
Cecoslovacchia	126 298	262 526	202 359	60 167	31 963	8,3	17,2	13,3	3,9	13,3
Danimarca	34 130	67 440	40 442	26 998	4 455	9,1	18,0	10,8	7,2	6,8
Estonia	9 585	18 190	16 650	1 540	(a) 1 626	8,5	16,1	14,7	1,4	(a) 8,9
Finlandia (a)	29 841	68 895	49 723	19 172	4 543	7,9	18,1	13,1	5,0	6,6
Francia	274 122	616 863	628 603	- 11 740	40 084	6,5	14,7	15,0	- 0,3	6,5
Germania { Reich	618 971	1 275 212	793 192	482 020	81 596	9,1	18,8	11,7	7,1	6,4
{ Austria (b)	46 359	86 190	90 210	- 4 020	(a) 8 215	6,9	13,8	13,4	- 0,6	(a) 9,3
Grecia (a)	38 750	198 343	105 005	83 338	23 074	5,6	28,1	15,3	12,8	11,4
Inghilterra e Galles	357 886	610 557	509 571	100 986	34 917	8,7	14,9	12,4	2,5	5,7
Italia	377 219	991 867	615 420	376 447	107 877	8,7	22,9	14,2	8,7	10,9
Jugoslavia (c)	110 101	441 467	248 926	192 541	63 649	7,4	29,8	16,8	13,0	14,4
Lettonia	15 971	34 863	28 083	6 780	2 965	3,1	17,7	14,3	3,4	8,5
Lituania	18 742	56 393	33 260	23 133	6 795	7,4	23,3	13,2	9,1	12,0
Norvegia	23 864	44 482	30 025	14 457	(o) 1 827	3,2	15,3	10,3	5,0	(c) 4,4
Paesi Bassi	65 776	170 323	75 501	94 822	6 490	7,7	19,8	8,8	11,0	3,8
Polonia	275 560	856 064	481 594	374 470	116 652	8,0	34,9	14,0	10,9	13,6
Portogallo	46 801	198 127	117 291	80 836	(e) 30 328	6,4	27,2	16,1	11,1	(c) 14,9
Romania	185 102	601 302	377 812	223 490	106 870	9,5	30,8	19,3	11,5	17,8
Scozia	38 351	87 810	68 942	18 868	7 050	7,7	17,6	13,9	3,7	8,0
Spagna (c)	150 335	631 461	383 935	247 526	69 136	6,1	25,7	15,6	10,1	10,9
Svezia	54 442	89 942	75 278	14 664	(a) 3 836	8,7	14,3	12,0	2,3	(a) 4,3
Svizzera	30 329	62 463	47 245	15 218	2 917	7,3	15,0	11,3	3,7	4,7
Ungheria	79 350	177 821	126 795	51 026	23 986	8,8	19,8	14,1	5,7	13,5
Canada	87 774	310 988	113 694	196 294	16 675	7,9	19,8	10,2	9,6	7,6
Cile	38 079	153 323	109 792	43 536	36 912	8,3	33,5	24,0	9,5	24,1
Stati Uniti N. A. (c)	1 327 000	2 155 105	1 392 752	762 353	126 188	10,4	16,9	10,9	6,0	5,6
Giappone (a)	549 116	2 101 969	1 330 278	871 691	245 357	7,8	29,9	17,5	12,4	11,7
Confed. Australiana	59 448	119 181	64 496	54 685	4 534	8,7	17,4	9,4	8,0	3,8
Nuova Zelanda	14 364	26 014	13 658	12 356	812	9,6	17,3	9,1	8,2	3,1
Egitto	210 790	645 760	412 197	233 563	108 730	12,8	39,4	25,1	14,3	16,1
Unione Sudafricana (c) (d)	20 599	47 717	20 630	27 087	2 997	10,4	24,2	10,5	13,7	6,3

(* I dati riportati nel prospetto — ad eccezione di quelli relativi all'Italia — sono provvisori e sono stati desunti dai bollettini demografici dei singoli Paesi.

(a) I dati si riferiscono all'anno 1936. — (b) Si indicano separatamente i dati relativi all'Austria perché essi si riferiscono all'anno anteriore all'annessione. — (c) I dati si riferiscono all'anno 1935. — (d) I dati si riferiscono solo alla popolazione europea.

§ 2. — *Natalità e natalità residua.* — Non si potrebbe avere un'idea precisa della capacità riproduttiva di una popolazione se l'andamento della natalità non fosse esaminato congiuntamente a quello della mortalità infantile (morti a 0 anni per 1000 nati vivi). Sono stati, perciò, calcolati i cosiddetti *quozienti residuali di natalità* per il periodo 1872-1937, quozienti, cioè, che rappresentano la natalità depurata dagli effetti della mortalità del primo anno di vita e che, per ciò, si riferiscono ai nati vivi sopravvissuti dopo un anno (1).

L'esame dei dati contenuti nel prospetto 6 fa rilevare che posta = 100 la natalità del 1872-80, quella del 1937 diviene 62, con una diminuzione di 38 punti, mentre la natalità residua discende da 100 a 70, con una diminuzione di 30 punti, il che significa che la riduzione verificatasi nella mortalità infantile, durante questo periodo, non è riuscita a compensare se non in piccola parte gli effetti della diminuzione delle nascite.

PROSPETTO 6. — NATALITÀ, NATALITÀ RESIDUA E FATTORE DI SOPRAVVIVENZA
NEI PERIODI SOTTOINDICATI, NEL REGNO.

PERIODI (*)	QUOZIENTI ‰ ABITANTI		FATTORE DI SOPRAVVIVENZA	NUMERI INDICI: periodo 1872-80 = 100		
	Natalità	Natalità residua		Natalità	Natalità residua	Fattore di sopravvi- venza
1872-80	36,9	29,0	0,7864	100	100	100
1881-85	38,0	30,5	0,8029	103	105	102
1886-90	37,5	30,2	0,8053	102	104	102
1891-95	36,0	29,4	0,8152	98	101	104
1896-900	34,0	28,3	0,8318	92	98	106
1901-905	32,7	27,2	0,8322	89	94	106
1906-10	32,7	27,7	0,8466	89	96	108
1911-14	31,7	27,3	0,8620	86	94	110
1919-21	27,9	24,1	0,8637	76	83	110
1922-25	29,5	25,8	0,8746	80	89	111
1926-30	26,8	23,6	0,8807	73	81	112
1931-35	23,8	21,3	0,8959	64	73	114
1936	22,4	20,2	0,9007	61	70	115
1937	22,9	20,3	0,8902	62	70	113

§ 3. — *Province; Comuni capiluoghi di Provincia; Complesso dei capiluoghi di Provincia e degli altri Comuni nelle Ripartizioni geografiche.*

Nuzialità. — La nuzialità, durante l'anno 1937, nel complesso dei Comuni capiluoghi di Provincia, sia nelle Ripartizioni geografiche, sia nel Regno, è inferiore a quella del complesso degli altri Comuni. La differenza è molto sensibile nell'Italia Centrale (Prospetto 7).

Natalità. — La natalità nel complesso dei Comuni capiluoghi di Provincia è inferiore a quella degli altri Comuni in tutte le Ripartizioni geografiche e nel Regno e precisamente: di punti 3,4 nell'Italia Settentrionale, di 0,8 nella Centrale, di 2,1 nella Meridionale, di 1,1 nella Insulare e di 3,2 nel complesso del Regno.

(1) Il quoziente residuale N_r è calcolato secondo la formula: $N_r = N(1 - M)$ in cui N è il quoziente grezzo di natalità (Nati vivi/popolazione), M il quoziente di mortalità infantile (morti a 0 anni/media ponderata nati vivi calcolata col metodo indicato nella nota (b) a pag. 69*). L'espressione $(1 - M)$ rappresenta il fattore di sopravvivenza.

(*) Non è considerato il periodo bellico 1915-18.

Le differenze di natalità possono essere anche influenzate dalla diversa composizione della popolazione per età e professione, essendo nei Capiluoghi dislocate molte convivenze militari e religiose: e dal fatto che in questi risiedono prevalentemente professionisti, impiegati ecc. per i quali il numero medio dei figli legittimi risulta molto minore che non per le altre classi professionali (a).

Mortalità. — La mortalità nel complesso dei Comuni capiluoghi di Provincia risulta superiore a quella degli altri Comuni nel Regno e in tutte le Ripartizioni geografiche, eccetto l'Italia Meridionale. Occorre, però, ricordare che le rilevazioni statistiche riguardano la popolazione presente, e quindi la mortalità nei capiluoghi di Provincia è influenzata certamente dal numero degli individui provenienti dagli altri Comuni e che muoiono nei grandi Istituti di cura e di assistenza ivi esistenti.

Eccedenza dei nati vivi sui morti. — L'eccedenza della natalità sulla mortalità nel complesso dei Comuni capiluoghi di Provincia è inferiore a quella degli altri Comuni di punti 4,3 nell'Italia Settentrionale, di 1,7 nella Centrale, di 2,0 nella Meridionale, di 1,4 nella Insulare e di 3,5 nel complesso del Regno.

L'Italia Meridionale ha il più alto quoziente di eccedenza dei nati vivi, sia nei Capiluoghi, sia negli altri Comuni.

Natimortalità. — La natimortalità nel complesso dei Comuni capiluoghi di Provincia, nel Regno e in tutte le Ripartizioni geografiche, eccetto l'Italia Centrale, è superiore a quella degli altri Comuni: questo carattere può, presumibilmente, essere in relazione tanto alla più alta quota di illegittimità nelle nascite registrate nei capiluoghi di Provincia, quanto alla maggiore diffusione della tubercolosi e della sifilide, e forse anche ad un maggior numero di donne addette alle industrie.

La percentuale più alta di natimortalità si osserva nell'Italia Meridionale, sia nel complesso dei Comuni capiluoghi di Provincia, sia negli altri Comuni.

Mortalità infantile. — La mortalità infantile, ottenuta riferendo il numero dei morti in età da 0 a 365 giorni nel 1937 a quello dei nati vivi dello stesso anno, è, nel complesso dei Comuni capiluoghi di Provincia, inferiore a quella degli altri Comuni di punti 17,3 nell'Italia Settentrionale, di 11,0 nella Centrale, di 17,0 nella Meridionale, di 8,8 nella Insulare, e di punti 18, 6 nel Regno.

La minore natalità nei Comuni capiluoghi, la più diffusa assistenza medica e sociale possono presumibilmente spiegare questa caratteristica.

Quota di illegittimità. — La quota di illegittimità nei nati vivi, nel complesso dei Comuni capiluoghi di Provincia, sia nelle Ripartizioni geografiche, sia nel Regno, è assai più alta di quella degli altri Comuni, e ciò può esser messo in relazione oltre che ad una maggiore libertà di costumi, anche al fatto che nei capiluoghi esistono Istituti di ricovero per i nati illegittimi e luoghi di assistenza per le partorienti.

(a) Vedi a tale proposito, il prospetto 48 a pag. 49*.

1. — MATRIMONI, NATI VIVI E MORTI PER 1000 ABITANTI NEL REGNO
DAL 1872 AL 1937,

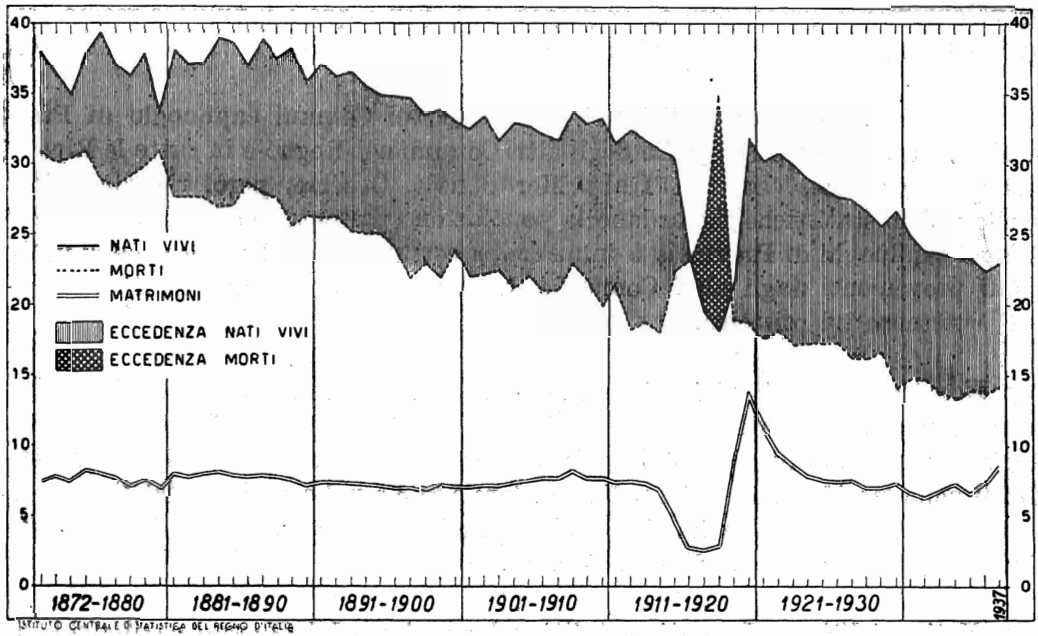

2. — NATALITÀ, MORTALITÀ E ACCRESCIMENTO NATURALE PER 1000 ABITANTI
(media del triennio 1935-1937).

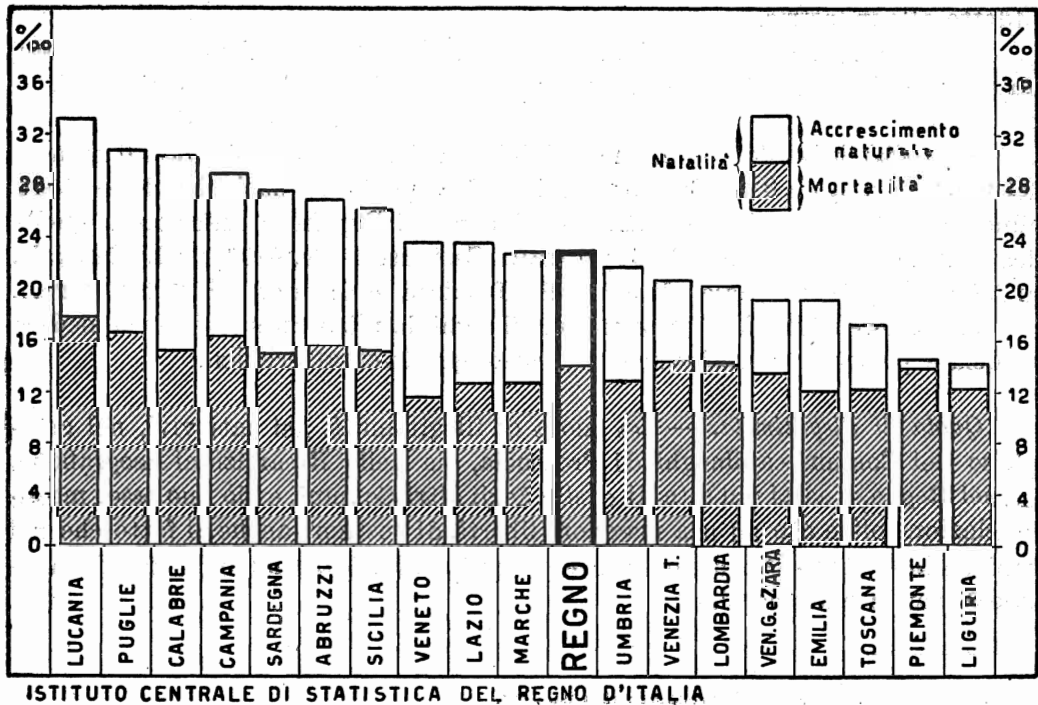

3. — MORTALITÀ INFANTILE (DA 0 A MENO DI 1 ANNO) NELLE PROVINCE, PER 1000 NATI VIVI NEL TRIENNIO 1935-37 (media annuale).

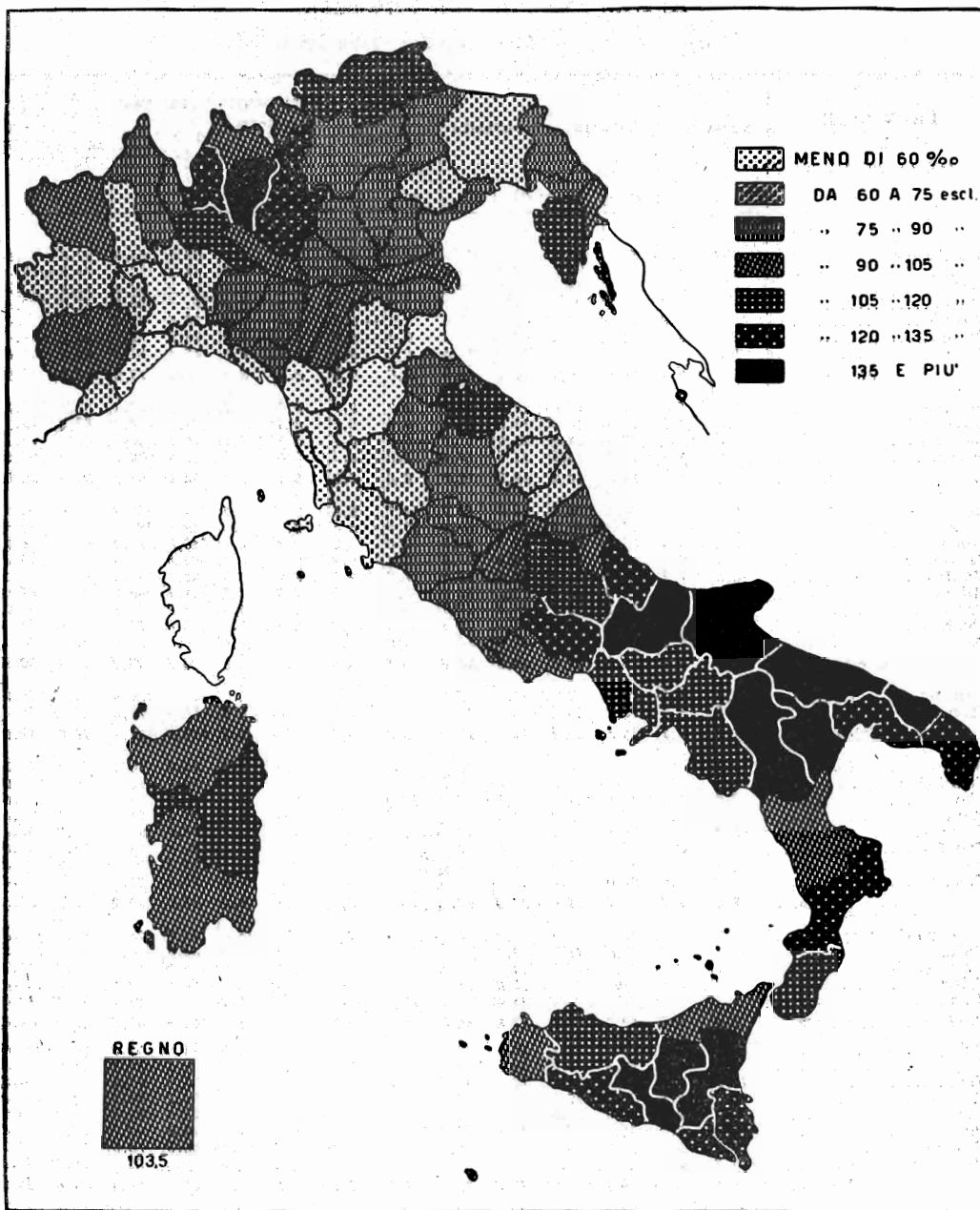

PROSPETTO 7. — MOVIMENTO NATURALE DELLA POPOLAZIONE (‰ ABITANTI), NATIMORTALITÀ, MORTALITÀ INFANTILE (DA 0 A MENO DI 1 ANNO) E QUOTE DI ILLEGITTIMITÀ NEL 1937.

A) Nelle Provincie e nei Capoluoghi.

a) Provincia — b) Capoluogo della Provincia.

PROVINCIE E OMPARTIMENTI	NUZIALITÀ		NATALITÀ		MORTALITÀ		DIFFERENZA DELLA NATALITÀ SULLA MORTALITÀ		% NASCITE (1)		MORTI DA 0 A MENO DI 1 ANNO % NATI VIVI		NATI VIVI ILLEGITTIMI % NATI VIVI DI QUALSIASI FILIAZIONE	
	a)	b)	a)	b)	a)	b)	a)	b)	a)	b)	a)	b)	a)	b)
	Alessandria.....	8,5	7,7	12,6	13,8	13,5	14,9	0,9	1,1	2,9	3,2	62,5	63,8	27,8
Aosta.....	8,2	8,6	15,5	26,4	17,4	20,0	1,9	6,4	2,6	2,5	87,4	116,4	73,7	110,3
Asti.....	9,1	8,9	13,9	13,1	13,3	14,4	0,6	1,3	2,7	3,4	67,6	64,4	13,9	33,7
Cuneo.....	7,8	6,7	18,5	22,5	14,5	17,4	3,9	5,1	3,2	3,9	103,4	126,7	31,0	132,8
Novara.....	8,5	7,9	15,5	15,6	14,4	15,8	1,1	0,2	2,5	3,2	79,6	67,2	49,1	116,3
Torino.....	8,7	8,5	14,3	14,4	14,0	13,8	0,3	0,6	2,8	3,0	78,2	71,9	56,1	74,4
Vercelli.....	8,2	6,6	13,2	17,9	14,0	17,5	0,7	0,4	2,9	3,6	75,4	81,0	42,8	66,8
Piemonte...	8,4	8,3	14,8	15,1	14,2	14,5	0,6	0,6	2,8	3,1	81,6	76,2	43,5	79,9
Genova.....	7,8	8,1	13,5	13,6	12,7	12,9	0,7	0,7	3,1	3,4	70,4	72,1	64,5	77,1
Imperia.....	7,5	7,2	14,1	13,2	13,6	10,9	0,6	2,3	3,6	4,7	71,3	73,1	62,5	73,1
La Spezia.....	8,5	8,1	17,5	18,0	11,0	11,6	6,5	6,4	2,7	2,7	60,3	52,8	46,4	73,1
Savona.....	8,6	8,9	16,1	16,8	11,2	12,4	4,9	4,4	3,0	2,9	59,8	72,7	55,4	95,2
Liguria...	8,0	8,1	14,5	14,4	12,3	12,6	2,2	1,8	3,1	3,3	66,9	69,1	59,5	78,0
Bergamo.....	9,9	8,6	29,1	26,1	18,3	19,7	10,7	6,4	2,5	5,1	184,7	138,8	17,0	96,7
Brescia.....	8,4	8,9	27,0	26,4	16,7	20,0	10,3	5,5	2,4	3,9	139,0	121,5	27,3	110,5
Como.....	8,6	8,4	19,2	22,7	15,6	18,5	3,0	4,2	2,8	3,8	140,5	93,1	21,1	94,7
Cremona.....	8,6	7,3	21,2	19,5	14,8	19,2	6,4	0,3	2,7	3,7	99,5	71,9	37,2	105,8
Mantova.....	8,2	8,1	19,4	21,2	11,9	18,9	7,6	2,3	2,6	3,9	81,1	83,2	102,7	154,9
Milano.....	9,2	9,0	18,2	15,2	13,2	12,0	5,0	3,2	3,3	2,3	113,4	89,7	44,3	87,9
Pavia.....	8,2	7,6	14,1	22,5	13,4	17,5	0,7	5,0	2,6	4,5	82,2	79,9	35,7	95,0
Sondrio.....	7,9	5,8	25,3	21,1	15,9	15,8	9,4	5,3	2,2	3,4	103,8	71,4	42,9	67,5
Varese.....	9,1	7,6	17,0	19,5	13,3	14,5	3,6	5,0	2,3	2,6	98,5	96,3	25,9	75,0
Lombardia...	9,0	8,8	20,5	17,6	14,5	14,0	6,1	3,6	2,4	3,0	124,3	96,0	37,4	93,9
Bolzano.....	6,7	8,0	23,0	21,7	14,4	14,8	8,5	6,8	2,3	2,2	125,6	124,4	120,5	226,9
Trento.....	7,3	8,1	19,2	19,1	14,7	12,8	4,5	6,3	2,8	4,2	88,3	77,6	41,7	56,3
Venezia Tridentina...	7,1	8,1	20,8	20,3	14,6	13,8	6,2	6,5	2,6	3,2	105,8	101,1	78,6	142,0
Belluno.....	8,1	6,3	19,3	23,0	14,3	18,3	5,0	4,7	1,9	2,8	85,9	76,1	49,1	116,8
Friuli (Udine).....	9,1	8,1	20,6	23,2	12,4	20,3	8,1	2,9	2,1	2,6	73,4	70,2	50,3	234,0
Padova.....	8,6	8,1	25,2	21,8	11,3	13,8	13,9	7,9	2,1	2,6	85,0	78,5	50,1	116,0
Rovigo.....	9,1	7,4	27,3	26,7	11,4	14,5	16,8	12,3	2,8	2,8	98,4	78,8	98,7	89,8
Treviso.....	8,4	7,1	24,0	22,1	11,1	15,8	12,9	6,3	2,0	2,5	67,5	63,3	26,2	92,4
Venezia.....	8,0	7,2	25,9	19,3	11,3	12,5	14,6	6,7	2,0	1,8	79,4	78,4	52,3	65,0
Verona.....	8,7	7,9	22,1	20,9	12,5	14,0	9,6	6,9	2,3	3,1	88,5	91,5	33,2	92,4
Vicenza.....	8,7	8,4	24,5	19,3	12,3	15,2	12,2	4,1	1,8	2,2	79,8	80,0	24,4	54,8
Veneto...	8,6	7,7	23,7	21,0	11,9	14,4	11,8	6,6	2,1	2,4	81,0	79,2	46,0	98,3
Carnaro (Fiume).....	7,7	8,4	19,1	17,8	13,2	13,5	5,9	4,3	3,1	4,2	94,6	76,3	93,6	127,5
Gorizia.....	6,6	6,6	19,2	18,7	14,4	17,6	4,9	1,1	2,4	3,6	89,5	75,9	97,3	164,2
Istria (Pola).....	9,7	9,4	22,0	17,7	14,3	16,1	7,7	1,6	2,5	4,0	122,6	98,2	54,6	112,7
Trieste.....	8,6	8,9	16,1	14,1	13,0	13,5	3,1	0,6	2,8	2,9	90,0	89,0	107,5	133,8
Zara.....	7,4	7,4	36,9	38,2	18,3	19,1	18,6	19,1	3,1	3,2	91,8	91,7	50,6	50,3
Venezia Giùlla e Zara...	8,4	8,6	19,4	16,7	13,8	14,5	5,5	2,2	2,7	3,3	101,6	87,0	83,3	124,8
Bologna.....	8,9	7,9	16,2	14,2	12,6	14,3	3,6	0,1	2,2	2,8	71,6	67,9	84,6	170,0
Ferrara.....	9,9	9,1	22,2	19,4	10,5	11,9	11,7	7,5	2,7	3,2	80,5	73,1	164,0	178,5
Forlì.....	10,5	8,9	23,3	18,4	12,9	11,7	10,3	6,7	2,3	2,3	95,6	55,6	25,9	45,9
Modena.....	8,9	8,8	20,2	17,3	12,0	14,1	8,2	3,2	2,6	3,3	94,7	96,3	72,3	110,3
Parma.....	9,3	7,6	18,0	19,9	12,2	16,9	5,7	3,0	2,6	4,2	75,6	78,2	62,2	149,7
Piacenza.....	7,8	7,2	18,1	17,8	12,6	14,4	5,5	3,4	2,9	4,7	79,5	69,7	70,1	131,8
Ravenna.....	9,0	9,2	16,2	15,8	12,4	12,7	3,7	3,2	2,4	2,9	68,0	73,0	32,3	35,7
Réggio nell'Emilia.....	8,8	9,3	19,6	17,4	12,3	14,3	7,3	3,1	2,5	2,8	87,6	82,6	70,6	87,4
Emilia...	9,2	8,4	19,1	16,8	12,2	13,8	6,9	2,9	2,5	3,2	82,8	74,1	73,6	128,8
Arezzo.....	10,0	9,3	20,1	21,0	12,9	14,3	7,2	6,7	2,8	1,9	81,9	83,1	23,3	47,8
Firenze.....	9,4	8,2	15,1	13,9	12,4	14,2	2,7	0,3	2,7	3,7	57,9	48,8	37,9	90,9
Grosseto.....	9,9	9,6	19,3	26,4	10,3	11,8	8,9	14,6	2,9	3,3	63,6	57,6	30,6	60,4
Livorno.....	8,7	8,1	17,0	17,3	12,0	13,5	5,0	3,8	2,4	2,2	50,9	45,8	41,6	55,8
Lucca.....	8,4	8,0	18,1	18,0	12,3	14,9	5,7	3,0	3,1	3,8	65,9	68,9	27,9	52,2
Massa e Carrara.....	9,4	8,3	21,4	25,4	11,8	12,6	9,7	12,7	3,2	3,2	83,0	97,7	28,2	34,4
Pisa.....	8,4	7,8	16,7	20,9	12,5	14,5	4,2	6,3	2,4	2,8	66,1	49,4	25,6	61,1
Pistoia.....	9,1	9,2	17,7	18,8	12,4	14,5	5,4	4,2	2,1	2,6	64,2	55,7	32,8	53,5
Siena.....	9,1	7,6	16,5	14,6	12,8	20,4	3,6	5,8	3,1	3,9	75,2	79,9	30,5	89,8
Toscana...	9,2	8,3	17,3	17,3	12,3	14,4	5,0	2,8	2,8	3,1	65,4	59,4	31,5	66,2

(1) Nati vivi e nati morti.

Segue PROSPETTO 7. — MOVIMENTO NATURALE DELLA POPOLAZIONE (‰ ABITANTI), NATIMORTALITÀ, MORTALITÀ INFANTILE (DA 0 A MENO DI 1 ANNO) E QUOTE DI ILLEGITTIMITÀ NEL 1937.

Segue A) Nelle Provincie e nei Capoluoghi.

a) Provincia — b) Capoluogo della Provincia.

PROVINCIE E COMPARTIMENTI	NUZIALITÀ		NATALITÀ		MORTALITÀ		DIFFE- RENZA DELLA NATALITÀ SULLA MORTALITÀ		NATI MORTI % NASCITE (1)		MORTI DA 0 A MENO DI 1 ANNO ‰ NATI VIVI		NATI VIVI ILLEGITTIMI ‰ NATI VIVI DI QUALSIASI FILIAZIONE	
	a)	b)	a)	b)	a)	b)	a)	b)	a)	b)	a)	b)	a)	b)
	Ancona	9,2	7,6	21,3	17,6	11,9	12,1	9,4	5,5	2,7	2,6	64,7	58,2	24,9
Ascoli Piceno	9,2	8,3	24,1	25,1	12,3	13,3	11,8	11,7	2,9	3,7	76,9	72,4	24,8	50,0
Macerata	9,7	8,7	23,5	21,4	12,9	15,4	10,6	6,0	2,8	2,8	71,5	55,0	20,9	56,7
Pesaro e Urbino	9,5	7,6	23,7	19,1	14,9	15,0	8,8	4,1	3,3	4,0	126,1	83,0	24,4	46,1
Marche...	9,4	7,9	23,0	19,9	12,9	13,4	10,1	6,5	2,9	3,2	84,7	66,6	23,8	50,9
Perugia	11,2	10,7	22,1	20,3	13,4	15,2	8,7	5,1	4,0	3,7	85,7	76,6	35,4	55,9
Terni	9,6	9,8	20,6	18,5	12,4	12,2	8,2	6,3	3,7	4,4	74,9	66,8	40,5	42,2
Umbria...	10,8	10,3	21,7	19,5	13,2	13,8	8,6	5,7	3,9	4,0	83,0	72,3	36,6	50,0
Frosinone	9,4	6,8	27,1	26,5	14,4	12,5	12,7	14,0	3,8	3,3	126,7	118,2	21,2	44,1
Littoria	9,0	12,6	30,4	44,1	11,3	7,6	19,1	36,5	3,6	2,4	92,4	59,1	35,8	61,2
Rieti	8,4	8,3	22,3	23,9	13,3	13,7	9,0	10,1	3,8	5,8	100,2	84,0	22,2	32,0
Roma	8,5	8,5	22,4	22,4	11,7	11,9	10,7	10,5	2,6	2,6	83,0	83,1	80,4	102,9
Viterbo	8,8	8,4	20,5	19,2	13,4	19,0	7,1	0,2	3,7	5,0	74,9	72,8	21,1	57,1
Lazio...	8,7	8,5	23,7	22,7	12,4	12,1	11,4	10,7	3,1	2,7	92,7	82,7	56,1	97,5
Aquila degli Abruzzi	8,1	7,5	24,2	24,1	15,4	16,1	8,8	8,0	4,3	5,8	128,6	110,8	22,7	63,3
Campobasso	8,3	7,2	23,2	27,2	17,8	15,2	10,4	12,0	4,1	4,0	144,1	120,9	18,3	36,6
Chieti	8,2	8,3	27,2	27,2	15,3	16,0	11,9	11,2	4,4	5,6	125,2	118,3	34,9	93,5
Pescara	8,3	7,1	27,1	23,4	13,5	11,8	13,5	11,6	5,2	5,4	107,3	97,5	41,7	89,6
Teramo	8,7	8,0	27,8	26,8	14,5	20,8	13,3	6,0	3,9	6,1	103,7	96,9	49,3	117,6
Abruzzi e Molise...	8,3	7,5	26,8	25,3	15,6	15,6	11,3	9,7	4,3	5,4	125,0	107,9	31,3	80,1
Avellino	8,3	6,2	31,4	35,3	15,1	14,5	16,2	20,9	4,2	5,0	113,7	90,7	28,7	132,8
Benevento	9,4	7,4	29,2	28,1	14,8	11,9	14,4	16,2	4,5	4,4	112,5	96,3	24,7	59,9
Napoli	9,0	8,8	27,7	25,1	16,1	16,9	11,6	8,2	4,1	4,9	114,8	100,8	39,0	82,3
Salerno	8,6	7,1	29,2	26,8	16,1	15,3	13,1	11,6	4,2	5,8	121,9	111,3	31,2	79,4
Campània...	8,9	8,6	28,6	25,6	15,9	16,5	12,7	9,1	4,2	4,9	115,8	101,0	34,7	83,2
Bari	8,3	7,0	30,8	32,0	17,1	14,0	13,6	18,0	3,9	3,3	137,7	121,7	22,8	55,4
Brindisi	8,0	7,6	28,9	29,3	15,9	14,2	13,0	15,2	4,3	2,7	132,6	114,5	39,2	58,8
Foggia	8,5	7,6	32,3	33,5	16,7	16,7	15,6	16,8	3,7	4,0	147,9	147,4	18,1	53,6
Ionio (Taranto)	8,0	7,7	32,3	33,5	15,9	15,1	16,4	18,4	3,7	4,2	145,8	148,4	39,8	63,9
Lecce	8,0	8,1	29,0	28,4	17,5	21,5	11,6	6,9	3,8	3,4	152,3	129,7	25,9	96,3
Puglie...	8,2	7,4	30,7	32,0	16,8	15,4	13,9	16,7	3,9	3,6	143,2	132,6	26,1	61,2
Matera	8,1	7,5	33,7	34,6	17,7	17,2	16,0	17,3	4,6	5,3	154,2	153,9	19,7	38,2
Potenza	8,5	5,5	33,3	34,1	17,5	15,7	15,8	18,4	4,4	8,3	144,7	122,4	25,2	96,4
Lucania...	8,4	6,4	33,4	34,3	17,6	16,4	15,8	17,9	4,5	6,9	147,6	137,3	23,5	68,9
Catanzaro	8,7	7,8	31,1	29,7	18,0	18,7	13,1	11,0	3,4	6,0	146,4	174,5	45,8	101,5
Cosenza	8,4	6,8	29,6	28,4	14,6	16,1	15,0	12,3	3,8	6,6	112,9	121,4	52,2	133,5
Reggio di Calabria	7,7	7,6	28,1	26,2	15,9	15,0	12,2	11,2	4,0	5,1	129,0	116,3	53,5	75,2
Calàbria...	8,3	7,5	29,6	27,4	16,2	16,1	13,4	11,4	3,7	5,6	129,9	131,2	50,3	93,3
Agrigento	9,0	7,6	29,1	25,6	16,2	16,3	12,9	9,3	3,6	4,6	136,8	119,0	13,0	35,0
Caltanissetta	9,1	8,1	29,8	26,3	17,7	15,7	12,1	10,6	3,8	3,9	156,3	120,5	16,3	37,9
Catania	8,5	8,5	25,1	25,8	17,2	17,5	7,9	8,3	3,4	3,2	166,5	163,7	35,8	68,9
Enna	8,9	8,8	29,1	22,8	19,8	17,5	9,3	5,3	4,2	5,5	198,0	174,0	18,4	33,0
Messina	7,7	7,8	22,9	22,7	15,5	14,8	7,3	7,9	3,6	4,0	120,0	116,0	59,9	85,8
Palermo	9,0	8,7	25,8	25,1	15,6	16,9	10,1	8,2	3,6	3,9	113,3	121,6	26,3	44,5
Ragusa	9,4	8,7	22,7	18,9	14,9	13,1	7,8	5,8	4,0	3,1	132,8	118,1	18,4	8,5
Siracusa	8,1	7,4	23,9	25,6	15,4	15,3	8,5	10,3	3,7	3,7	150,8	111,1	41,7	62,5
Trapani	8,8	8,0	23,7	25,3	13,8	14,8	9,9	10,5	3,7	3,6	112,4	123,8	18,7	25,1
Sicilia...	8,7	8,4	25,5	24,6	16,1	16,2	9,4	8,4	3,6	3,8	138,2	130,7	29,8	54,4
Cagliari	7,7	7,3	28,5	28,3	15,5	15,7	13,0	12,7	2,8	3,3	117,7	108,9	40,4	88,0
Nuoro	7,5	5,5	26,1	31,1	15,8	17,5	10,3	13,6	3,2	3,1	133,1	173,4	27,9	54,2
Sassari	6,9	7,0	26,6	28,0	14,9	17,1	11,6	10,9	2,5	4,0	123,6	112,1	36,5	77,8
Sardegna...	7,4	7,1	27,4	28,4	15,4	16,2	12,0	12,2	2,8	3,5	122,5	114,5	36,7	82,4

(1) Nati vivi e nati morti.

Segue PROSPETTO 7. — MOVIMENTO NATURALE DELLA POPOLAZIONE (‰ ABITANTI), NATI-MORTALITÀ, MORTALITÀ INFANTILE (DA 0 A MENO DI 1 ANNO) E QUOTE DI ILLEGITIMITÀ NEL 1937.

B) Nelle Ripartizioni geografiche
con distinzione dei capiluoghi di Provincia e degli altri Comuni.

RIPARTIZIONI GEOGRAFICHE E REGNO		NUZAMATA	NATALITÀ	MORTALITÀ	ECCEDENZA DELLA NATALITÀ SULLE MORTALITÀ	NATI MORTI % NASCITE (1)	MORTI DA 0 A MENO DI 1 ANNO ‰ NATI VIVI	NATI VIVI ILLE- GITIMI % NATI VIVI DI QUAL- SIASI FILIAZIONE
ITALIA SETTENTRIONALE	Comuni capiluoghi di Provincia.....	8,3	17,1	13,9	3,1	3,0	82,7	69,4
	Altri Comuni.....	8,8	20,5	13,1	7,4	2,3	100,0	37,5
	Totale...	8,7	19,5	13,3	6,2	2,5	95,7	51,2
ITALIA CENTRALE	Comuni capiluoghi di Provincia.....	8,5	20,4	13,1	7,3	3,9	74,1	82,1
	Altri Comuni.....	9,6	21,2	12,2	9,0	3,1	85,1	30,8
	Totale...	9,2	20,9	12,5	8,4	3,0	81,6	40,4
ITALIA MERIDIONALE	Comuni capiluoghi di Provincia.....	8,0	27,6	16,1	11,5	4,7	114,9	77,3
	Altri Comuni.....	8,6	29,7	16,2	13,5	3,9	131,0	24,5
	Totale...	8,5	29,3	16,2	13,1	4,0	128,9	34,0
ITALIA INSULARE	Comuni capiluoghi di Provincia.....	8,2	25,1	16,2	8,9	3,7	128,2	58,7
	Altri Comuni.....	8,5	26,2	15,8	10,3	3,4	137,0	22,1
	Totale...	8,4	25,9	15,9	10,0	3,5	134,8	31,3
REGNO	Comuni capiluoghi di Provincia.....	8,3	20,5	14,4	6,1	3,5	94,6	84,8
	Altri Comuni.....	8,8	23,7	14,1	9,6	3,1	113,2	28,0
	Totale...	8,7	22,9	14,2	8,7	3,2	108,8	41,5

§ 4. — *Composizione compartimentale delle nascite, delle morti e dell'eccedenza naturale.* — In quale misura i singoli Compartimenti o gruppi di Compartimenti concorrano a formare la massa dei nati vivi, dei morti e dell'eccedenza dei nati vivi, è dimostrato dalle percentuali contenute nel prospetto 8.

Nati vivi. — In confronto alla media annuale del 1930-32 le percentuali sono lievemente diminuite nel 1937: nell'Italia Settentrionale per tutti i Compartimenti eccetto la Lombardia e la Venezia Giulia e Zara; nell'Italia Centrale per la Toscana e l'Umbria; nell'Italia Meridionale e Insulare sono invece aumentate per tutti i Compartimenti, ad eccezione degli Abruzzi e Molise e della Sicilia.

Morti. — In confronto alla media annuale del 1930-32 le percentuali sono leggermente aumentate nel 1937, nei primi tre Compartimenti dell'Italia Settentrionale; per l'Italia Centrale solo nel Lazio; per la Meridionale nelle Calabrie; per l'Italia Insulare le percentuali sono aumentate in tutti e due i Compartimenti.

1) Nati vivi e nati morti.

§ 5. — *Classi di Comuni secondo il numero degli abitanti.* — Nelle statistiche sul « *Movimento della popolazione* », i dati relativi al movimento naturale della popolazione furono pubblicati distintamente per Comuni urbani e rurali dal 1862 al 1881. Furono considerati Comuni urbani quelli che contavano 6000 abitanti e più, agglomerati in un sol centro, al censimento del 1861 (a).

Per gli anni 1926, 1927 e 1928, negli analoghi volumi, furono pubblicati i dati sui fenomeni demografici dei Comuni aventi al censimento del 1921 un centro di popolazione superiore ai 10 000 abitanti, distintamente da quelli in cui la popolazione del centro non raggiungeva tale limite o viveva sparsa nelle campagne (b), (c).

A partire dal 1933 si è ritenuto opportuno studiare i fenomeni demografici per classi di Comuni secondo il numero degli abitanti. Nel prospetto 9 è dato tale studio per l'anno 1937.

Dei 7355 Comuni esistenti al 31 dicembre 1937, 6631, il 90 %, avevano una popolazione inferiore ai 10 000 abitanti, con una popolazione complessiva pari a circa la metà della popolazione residente censita nel Regno al 21 aprile 1936-XIV, e sono stati ripartiti in tre classi; la classe quarta comprende anche essa un discreto numero di Comuni (474) con una popolazione di oltre 6 milioni di abitanti; le classi successive comprendono un numero limitato di Comuni, quantunque la loro popolazione complessiva raggiunga quasi i 16 milioni di abitanti.

I quozienti sono stati calcolati sulla popolazione residente censita al 21 aprile 1936 e risultano, nella quasi totalità, lievemente superiori ai reali non essendosi tenuto conto dell'aumento della popolazione verificatosi dopo il 21 aprile 1936.

Nuzialità. — Per il Regno, la nuzialità oscilla fra un minimo di 8,5 per 1 000 abitanti nei Comuni con meno di 2 000 abitanti ed in quelli da 20 000 a 49 999 e un massimo di 9,1 in quelli con abitanti da 10 000 a 19 999, con una differenza assoluta di 0,6 e percentuale, riferita al minimo, di 7,1.

Per le singole Ripartizioni geografiche, il minimo si riscontra nei Comuni da 20 000 a 49 999 abitanti nell'Italia Settentrionale e Meridionale, in quelli con oltre 100 000 abitanti nell'Italia Centrale e nei Comuni con meno di 2 000 abitanti nell'Italia Insulare. Il massimo nei Comuni da 5 000 a 9 999 abitanti nell'Italia Settentrionale e Centrale e nei Comuni da 10 000 a 19 999 abitanti nell'Italia Meridionale e Insulare.

Natalità. — Per il Regno, la natalità raggiunge il minimo di 20,4 nei Comuni con 100 000 abitanti ed oltre, ed il massimo di 25,1 in quelli da 10 000 a 19 999, con una differenza assoluta di 4,7 e percentuale, riferita al minimo, di 23,0.

(a) Cfr. STATISTICA DEL REGNO D'ITALIA; *Movimento dello stato civile nell'anno 1862*. Firenze, Tipografia Tofani, 1864.

(b) ISTITUTO CENTRALE DI STATISTICA; *Movimento della popolazione secondo gli atti dello Stato Civile nell'anno 1926*. Roma, Stabilimento Poligrafico dello Stato, 1929-VII.

(c) Nei volumi sul *Movimento della popolazione* per gli anni dal 1929 al 1931 furono pubblicati i dati relativi al numero dei matrimoni, dei nati vivi e dei morti per singoli Comuni del Regno. Per gli anni dal 1932 al 1937, gli stessi dati sono stati pubblicati in appendice al *Folleettino mensile di statistica*.

Nelle Ripartizioni geografiche, il minimo si riscontra nei Comuni appartenenti alla classe da 100 000 ed oltre nell'Italia Settentrionale e Meridionale, nella classe dei Comuni da 50 000 a 99 999 nell'Italia Centrale e in quelli da 20 000 a 49 999 nell'Italia Insulare: il massimo nei Comuni da 10 000 a 19 999 abitanti per l'Italia Settentrionale; nei Comuni con meno di 2 000 per l'Italia Centrale; in quelli da 10 000 a 19 999 e da 50 000 a 99 999 per l'Italia Meridionale e in quelli da 10 000 a 19 999 per l'Italia Insulare.

Mortalità. — Nel Regno, la mortalità oscilla fra il minimo di 13,6 nei Comuni da 5 000 a 9 999 abitanti ed il massimo di 15,3 in quelli da 20 000 a 99 999, con una differenza assoluta di 1,7 e percentuale, riferita al minimo, di 12,5.

Nelle Ripartizioni geografiche il minimo si nota nei Comuni da 5 000 a 9 999 abitanti per l'Italia Settentrionale e Meridionale; nei Comuni da 2 000 a 9 999 per l'Italia Centrale e nei Comuni da 50 000 a 99 999 per l'Italia Insulare. Il massimo si osserva nei Comuni da 50 000 a 99 999 abitanti per l'Italia Settentrionale, in quelli da 20 000 a 49 999 nella Centrale, in quelli con meno di 2 000 abitanti e da 20 000 a 49 999 nell'Italia Meridionale; e in quelli con 100 000 ed oltre nell'Italia Insulare.

Eccedenza dei nati vivi. — Nel Regno, il massimo quoziente di eccedenza naturale di 10,6 ‰ si riscontra nei Comuni da 10 000 a 19 999 abitanti, il minimo 6,1 in quelli con oltre 100 000 abitanti, con una differenza assoluta di 4,5 e percentuale di 73,8.

Natimortalità. — La natimortalità, nel Regno, offre una differenza assoluta di 1,1 e percentuale di 42,3 fra il minimo di 2,6 per 100 nascite, che si riscontra nei Comuni con meno di 2 000 abitanti, e il massimo di 3,7 in quelli da 20 000 a 99 999.

Mortalità infantile. — Nel Regno, la mortalità infantile offre una differenza assoluta di 21,5 e relativa di 22,7 % fra il minimo di 94,8, per 1 000 nati vivi, nei Comuni con oltre 100 000 abitanti ed il massimo di 116,3 nei Comuni da 2 000 a 4 999 abitanti.

Nelle Ripartizioni geografiche, il minimo si riscontra nei Comuni con oltre 100 000 abitanti per l'Italia Settentrionale e Meridionale; in quelli da 50 000 a 99 999 per l'Italia Centrale e Insulare. Il massimo si nota nei Comuni con meno di 2 000 abitanti nell'Italia Settentrionale e Centrale; nei Comuni da 2 000 a 4 999 per l'Italia Meridionale; nei Comuni da 10 000 a 19 999 nell'Italia Insulare.

Quota di illegittimità. — La quota di illegittimità, nel Regno, è massima nei Comuni con 100 000 abitanti ed oltre (86,7 per 1000 nati vivi), minima in quelli da 2 000 a 4 999 abitanti (24,5), con una differenza assoluta di 62,2 e relativa di 253,9 %.

PROSPETTO 9. — MOVIMENTO NATURALE DELLA POPOLAZIONE, NATIMORTALITÀ, MORTALITÀ INFANTILE (DA 0 A MENO DI 1 ANNO) E QUOTE DI ILLEGITTIMITÀ, PER CLASSI DI COMUNI, IN CIASCUNA RIPARTIZIONE GEOGRAFICA E NEL REGNO, NELL'ANNO 1937.

RIPARTIZIONI GEOGRAFICHE E CLASSI DI COMUNI		NEZIALITÀ	NATALITÀ	MORTALITÀ	ECCEDEXZA DELLA NATALITÀ SULLA MORTALITÀ	NATI MORTI % NASCITE (a)	MORTI DA 0 A MENO DI 1 ANNO % NATI VIVI	NATI VIVI ILLEGIT- TIMI % NATI VIVI DI QUELLESTI FILIAZIONE
		%.. abitanti						
Italia	Comuni con meno di 2 000 abit.	8,6	18,2	13,9	4,3	2,2	110,2	22,2
	» » 2 000 a 4 999 »	8,8	20,3	12,8	7,4	2,1	107,5	24,0
	» » 5 000 a 9 999 »	8,9	20,9	12,5	8,4	2,2	97,1	33,5
	» » 10 000 a 19 999 »	8,8	22,0	13,5	8,4	2,7	90,1	53,5
	» » 20 000 a 49 999 »	8,4	20,8	14,6	6,2	3,1	87,3	86,5
	» » 50 000 a 99 999 »	8,6	19,6	15,5	4,1	3,4	83,1	91,3
	» » 100 000 ed oltre »	8,7	16,4	13,5	2,9	2,8	81,5	96,3
	TOTALE . . .	8,7	19,7	13,4	6,2	2,5	95,7	51,2
Italia Centrale	Comuni con meno di 2 000 abit.	9,1	22,1	12,6	9,5	2,9	93,2	17,3
	» » 2 000 a 4 999 »	9,5	22,0	11,9	10,1	3,0	87,6	17,0
	» » 5 000 a 9 999 »	9,8	21,0	11,9	9,0	3,0	84,7	15,3
	» » 10 000 a 19 999 »	9,6	21,7	12,4	9,4	3,0	87,0	23,6
	» » 20 000 a 49 999 »	9,2	21,1	13,7	7,5	3,7	76,7	39,1
	» » 50 000 a 99 999 »	9,3	19,1	13,6	5,5	3,1	66,9	46,9
	» » 100 000 ed oltre »	8,7	21,0	12,9	8,1	2,7	76,0	98,1
	TOTALE . . .	9,3	21,2	12,7	8,5	3,0	81,6	40,4
Italia Meridionale	Comuni con meno di 2 000 abit.	8,3	29,0	16,9	12,0	3,5	126,6	30,6
	» » 2 000 a 4 999 »	8,7	29,9	16,5	13,4	3,8	134,1	28,4
	» » 5 000 a 9 999 »	8,6	30,0	15,8	14,1	3,9	127,8	23,1
	» » 10 000 a 19 999 »	9,1	30,3	16,1	14,2	4,0	130,4	22,2
	» » 20 000 a 49 999 »	8,1	29,9	16,9	12,9	4,2	133,4	36,8
	» » 50 000 a 99 999 »	8,2	30,3	16,8	13,5	4,6	133,1	41,2
	» » 100 000 ed oltre »	8,6	27,8	16,6	11,2	4,5	111,5	74,7
	TOTALE . . .	8,6	29,7	16,4	13,3	4,0	128,9	34,0
Italia Insulare	Comuni con meno di 2 000 abit.	7,7	26,4	15,6	10,8	2,3	127,3	33,0
	» » 2 000 a 4 999 »	8,3	26,6	16,0	10,7	3,3	134,3	23,1
	» » 5 000 a 9 999 »	8,4	25,7	15,7	10,0	3,6	128,5	23,3
	» » 10 000 a 19 999 »	8,7	27,2	16,6	10,6	3,3	149,5	20,4
	» » 20 000 a 49 999 »	8,6	25,3	15,6	9,7	3,6	136,5	21,3
	» » 50 000 a 99 999 »	8,4	26,3	15,1	11,2	3,7	113,9	42,7
	» » 100 000 ed oltre »	8,5	25,5	16,7	8,8	3,7	129,9	64,0
	TOTALE . . .	8,5	26,1	16,1	10,0	3,5	134,8	31,3
REGNO	Comuni con meno di 2 000 abit.	8,5	21,2	14,5	6,7	2,6	114,1	24,8
	» » 2 000 a 4 999 »	8,8	23,5	13,9	9,6	2,9	116,3	24,5
	» » 5 000 a 9 999 »	8,9	23,7	13,6	10,1	3,0	108,5	26,5
	» » 10 000 a 19 999 »	9,1	25,1	14,5	10,6	3,3	113,6	31,6
	» » 20 000 a 49 999 »	8,5	24,5	15,3	9,2	3,7	111,4	47,7
	» » 50 000 a 99 999 »	8,7	21,9	15,3	6,7	3,7	95,0	65,1
	» » 100 000 ed oltre »	8,6	20,4	14,3	6,1	3,3	94,8	86,7
	TOTALE . . .	8,8	23,1	14,3	8,8	3,2	108,8	41,5

§ 6. — *Comuni secondo il grado di ruralità.* — In base alla classificazione professionale della popolazione di ciascun Comune in occasione dell'VIII Censimento della popolazione, è possibile calcolare per ogni Comune la percentuale delle persone addette a ciascuna categoria di attività economica rispetto alla popolazione attiva (di 10 anni e più). Questi dati hanno consentito di stabilire, per ogni Comune, il *grado di ruralità* a seconda della percentuale della popolazione attiva addetta all'agricoltura (1) fissando quattro gradi di ruralità:

1°) Comuni nei quali la popolazione attiva è addetta all'agricoltura in misura del 75 % ed oltre (Comuni essenzialmente rurali).

2°) Comuni nei quali la popolazione attiva è addetta all'agricoltura dal 50 al 74,9 % (Comuni prevalentemente rurali).

3°) Comuni nei quali la popolazione attiva è addetta all'agricoltura dal 25 al 49,9 % (Comuni prevalentemente urbani).

(a) Nati vivi e nati morti.

(1) Cfr. A. MOLINARI. — *La struttura della popolazione rurale italiana e le nuove figure agricole rilevate nell'VIII Censimento.* Roma, Istituto Poligrafico dello Stato, 1937 anno XVI.

4°) Comuni nei quali la popolazione attiva addetta all'agricoltura è inferiore al 25 % (Comuni essenzialmente urbani).

Sono stati calcolati per i quattro gruppi di Comuni, classificati secondo il *grado di ruralità*, i quozienti di nuzialità, natalità ecc. per il biennio 1936-37 sulla popolazione residente censita al 21 aprile 1936.

Tali quozienti sono riportati nel prospetto 10.

PROSPETTO 10. — MOVIMENTO NATURALE DELLA POPOLAZIONE, NATIMORTALITÀ, MORTALITÀ INFANTILE (DA 0 A MENO DI 1 ANNO) E QUOTE DI ILLEGITTIMITÀ, SECONDO IL GRADO DI RURALITÀ DEI COMUNI, NELLE RIPARTIZIONI GEOGRAFICHE E NEL REGNO.

(Media del biennio 1936-1937)

RIPARTIZIONI GEOGRAFICHE E GRADO DI RURALITÀ DEI COMUNI (*)		NUZIALITÀ	NATALITÀ	MORTALITÀ	ECCEDEXZA DELLA NATALITÀ SULLA MORTALITÀ	NATI MORTI % NASCITE (a)	MORTI DA 0 A MENO DI 1 ANNO % NATI VIVI	NATI VIVI ILLEGIT- TIMI % NATI VIVI DI QUALSIASI FILIAZIONE
		% ₁₀₀ abitanti						
Italia Settentrionale	1° Grado	8,3	21,1	11,7	9,4	2,2	90,2	46,7
	2° »	8,2	20,3	12,6	7,7	2,2	91,7	38,1
	3° »	8,2	19,7	14,2	5,5	2,6	102,9	44,3
	4° »	8,0	17,2	14,0	3,2	2,9	89,1	78,9
Italia Centrale	1° Grado	8,9	22,7	12,4	10,3	3,2	89,9	20,7
	2° »	8,7	20,8	12,3	8,5	3,1	79,6	25,9
	3° »	8,1	18,8	13,4	6,5	3,1	72,1	33,6
	4° »	8,1	19,9	12,4	7,4	2,9	71,5	85,4
Italia Meridionale	1° Grado	8,0	29,9	15,9	14,0	3,9	125,8	28,9
	2° »	8,1	29,9	16,1	13,8	4,0	132,4	25,2
	3° »	7,4	28,7	15,5	13,1	4,1	121,9	40,1
	4° »	7,6	27,8	17,0	10,8	4,4	116,1	67,0
Italia Insulare	1° Grado	7,5	28,1	15,4	12,7	3,2	118,1	29,5
	2° »	7,8	26,4	15,1	11,3	3,6	124,5	21,4
	3° »	7,1	25,7	14,4	11,2	3,4	109,5	34,1
	4° »	7,2	25,6	16,0	9,6	3,6	122,2	62,4
REGNO	1° Grado	8,3	24,9	13,5	11,4	3,2	108,7	33,0
	2° »	8,2	24,0	13,9	10,1	3,2	109,8	28,8
	3° »	7,9	22,3	14,4	7,9	3,2	105,3	41,0
	4° »	7,9	19,8	14,3	5,5	3,2	94,7	76,0

Nuzialità. — Nel Regno la nuzialità oscilla tra un minimo di 7,9 ‰ abitanti nei Comuni di 3° e 4° grado di ruralità e un massimo di 8,3 nei Comuni di 1° grado di ruralità, con una differenza di punti 0,4.

Nell'Italia Settentrionale e Centrale il massimo si riscontra nei Comuni di 1° grado di ruralità mentre nell'Italia Meridionale e Insulare nei Comuni di 2° grado.

Natalità. — Nel Regno la natalità oscilla tra un minimo di 19,8 nei Comuni di 4° grado di ruralità ed un massimo di 24,9 nei Comuni di 1° grado di ruralità, con una differenza di punti 5,1.

Nei Comuni di 1° grado di ruralità nelle singole Ripartizioni geografiche, e per l'Italia Meridionale anche in quelli di 2° grado, si osserva il massimo della natalità; il minimo invece nei Comuni di 4° grado di ruralità ad eccezione dell'Italia Centrale in cui si riscontra nei Comuni di 3° grado di ruralità.

In generale la natalità decresce passando dai Comuni più rurali ai Comuni meno rurali.

(*) 1° grado di ruralità (75 % e più di rurali); 2° grado (dal 50 al 74,9% di rurali); 3° grado (dal 25 al 49,9% di rurali); 4° grado (meno del 25% di rurali).

(a) Nati vivi e nati morti.

Mortalità. — La mortalità nel Regno oscilla da un minimo di 13,5 nei Comuni di 1° grado di ruralità ad un massimo di 14,4 nei Comuni di 3° grado di ruralità, con una differenza di punti 0,9.

Nelle Ripartizioni geografiche, il minimo si riscontra: nei Comuni di 1° grado di ruralità nell'Italia Settentrionale, nei Comuni di 2° grado di ruralità nell'Italia Centrale e nei Comuni di 3° grado di ruralità nell'Italia Meridionale e Insulare.

Eccedenza dei nati vivi sui morti. — Nel Regno l'eccedenza della natalità sulla mortalità oscilla tra un minimo di 5,5 ‰ abitanti nei Comuni di 4° grado di ruralità ed un massimo di 11,4 nei Comuni di 1° grado di ruralità, con una differenza di punti 5,9.

In ciascuna Ripartizione si osserva il massimo dell'eccedenza nei Comuni di 1° grado di ruralità; il minimo si riscontra nell'Italia Settentrionale, Meridionale e Insulare nei Comuni di 4° grado di ruralità e nell'Italia Centrale in quelli di 3° grado di ruralità.

Natimortalità. — Nel Regno la natimortalità risulta eguale per ogni grado di ruralità dei Comuni (3,2 ‰ nascite).

Nelle Ripartizioni geografiche il massimo della natimortalità si riscontra nell'Italia Settentrionale e Meridionale nei Comuni di 4° grado di ruralità, nell'Italia Centrale nei Comuni di 1° grado di ruralità e nell'Italia Insulare nei Comuni di 2° e 4° grado.

Il minimo si osserva invece nei Comuni di 1° e 2° grado nell'Italia Settentrionale, nei Comuni di 4° grado nell'Italia Centrale e nei Comuni di 1° grado di ruralità nell'Italia Meridionale e Insulare.

Mortalità infantile. — Nel Regno, la mortalità infantile (morti nel 1° anno di vita ‰ nati vivi) oscilla tra un minimo di 94,7 nei Comuni di 4° grado di ruralità ed un massimo di 109,8 nei Comuni di 2° grado di ruralità, con una differenza assoluta di punti 15,1.

Nelle Ripartizioni geografiche, il minimo si ha nelle prime tre Ripartizioni nei Comuni di 4° grado di ruralità mentre nell'Italia Insulare si osserva nei Comuni di 3° grado di ruralità; il massimo si riscontra nell'Italia Settentrionale nei Comuni di 3° grado, nell'Italia Centrale nei Comuni di 1° grado di ruralità e nell'Italia Meridionale e Insulare nei Comuni di 2° grado di ruralità.

Quote d'illegittimità. — Nel Regno, la più alta quota d'illegittimità (nati vivi illegittimi per 1000 nati vivi in complesso) si ha nei Comuni di 4° grado di ruralità (76,0) e la più bassa nei Comuni di 2° grado di ruralità (28,8), con una differenza di punti 47,2.

In ogni Ripartizione geografica, il minimo si osserva nei Comuni di 2° grado di ruralità ad eccezione dell'Italia Centrale in cui si riscontra nei Comuni di 1° grado; il massimo, invece, nei Comuni di 4° grado di ruralità, cioè nei Comuni essenzialmente urbani.

CAPO II

Matrimoni.

§ 1. - *Nuzialità.* — Il numero dei matrimoni contratti nel Regno, nel 1937 (377 219) fu sensibilmente superiore a quello del 1936 (316 514): la nuzialità per 1000 abitanti (8,7) fu superiore di punti 1,3 a quella del 1936.

Una misura più esatta della intensità con la quale si verificano i matrimoni è data dal rapporto tra il numero dei matrimoni e la popolazione in condizione di età e stato civile di contrarre matrimonio, rapporto che è possibile istituire, con sufficiente esattezza, riferendo la media annuale dei matrimoni contratti in un periodo triennale intorno a un anno di censimento, al numero dei celibi, nubili, vedovi e divorziati rilevati al censimento e in età da poter contrarre matrimonio.

Tale rapporto si è istituito tra il numero degli sposi e delle spose distintamente per ciascun gruppo di età e la popolazione dello stesso gruppo di età libera da vincoli matrimoniali.

I quozienti specifici di nuzialità del Regno così ottenuti, risultano, per il triennio 1935-37 e per i periodi precedenti nei prospetti che seguono.

PROSPETTO 11. — SPOSI E SPOSE NEL TRIENNIO 1935-37 (MEDIA ANNUALE) PER 1000 CENSITI AL 21 APRILE 1936, DELLO STESSO SESSO, DELLA STESSA ETÀ E STATO CIVILE.

GRUPPI DI ETÀ	SPOSI			GRUPPI DI ETÀ	SPOSE		
	celibi	vedovi e divorziati	Totale		nubili	vedove e divorziate	Totale
14-17.....	0,40	66,67	0,40	12-14.....	0,55	—	0,55
18-20.....	10,69	173,71	10,70	15-20.....	35,46	84,20	35,47
21-24.....	54,94	199,89	55,06	21-24.....	123,00	71,21	122,79
25-29.....	140,65	244,60	141,32	25-29.....	119,18	60,17	117,81
30-34.....	122,75	217,55	125,71	30-34.....	63,41	40,58	61,80
35-39.....	79,36	175,16	87,77	35-39.....	32,50	23,30	30,82
40-44.....	44,47	119,91	56,87	40-44.....	18,52	12,98	16,69
45-49.....	25,13	68,20	36,54	45-49.....	9,78	6,92	8,37
50-54.....	13,74	37,76	22,91	50-54.....	5,25	4,40	4,75
55-59.....	8,10	23,25	15,58	55-59.....	2,94	2,85	2,88
60-64.....	5,21	14,45	10,74	60-64.....	1,89	1,89	1,89
65-∞.....	3,00	4,48	4,17	65-∞.....	0,83	0,56	0,60
In complesso { (14-∞) ...	51,18	27,04	48,52	In complesso { (12-∞) ...	49,61	4,58	38,88
{ (25-∞) ...	100,74	26,74	81,86	{ (25-∞) ...	55,52	4,42	31,43

PROSPETTO 12. — SPOSI E SPOSE NEL TRIENNIO 1930-32 (MEDIA ANNUALE) PER 1000 CENSITI AL 21 APRILE 1931, DELLO STESSO SESSO, DELLA STESSA ETÀ E STATO CIVILE.

GRUPPI DI ETÀ	SPOSI			GRUPPI DI ETÀ	SPOSE		
	celibi	vedovi e divor- ziate	Totale		nubili	vedove e divor- ziate	Totale
14-17	0,52	47,62	0,52	12-14	0,57	47,62	0,57
18-20	10,37	148,15	10,38	15-20	33,13	86,91	33,15
21-24	66,02	253,97	66,21	21-24	116,07	74,53	116,85
25-29	139,77	286,43	140,92	25-29	97,79	58,63	98,57
30-34	114,53	245,37	119,97	30-34	51,13	40,32	50,03
35-39	70,32	187,58	81,36	35-39	29,68	21,74	27,76
40-44	40,14	112,48	53,14	40-44	18,36	11,16	14,23
45-49	22,26	63,00	33,91	45-49	9,28	7,69	8,47
50-54	12,72	37,02	22,36	50-54	5,18	5,02	5,08
55-59	8,55	22,51	15,53	55-59	3,07	3,32	3,24
60-64	5,82	14,96	11,31	60-64	1,95	2,28	2,20
65-∞	3,05	5,14	4,70	65-∞	0,85	0,70	0,72
In complesso { (14-∞)	45,19	28,93	43,36	In complesso { (12-∞)	45,96	5,24	35,90
{ (25-∞)	91,60	28,51	73,20	{ (25-∞)	44,75	5,02	24,96

Nel triennio 1935-37, come nel 1930-32, i quozienti specifici di nuzialità più alti si hanno per i celibi nel gruppo di età 25-29 anni, per le nubili nel gruppo 21-24 anni.

Per i vedovi il quoziente più alto si riscontra nel gruppo 25-29 anni e per le vedove nelle età da 15 a 20 anni.

Le classificazioni degli sposi secondo lo stato civile e l'età hanno subito variazioni nel tempo, cosicchè è possibile mettere in confronto i dati dei prospetti 11 e 12 con quelli analoghi di periodi precedenti solo per gli sposi di 25 anni ed oltre.

È escluso dal confronto il periodo 1920-22, perchè il numero dei matrimoni contratti in detto periodo è molto al di sopra del normale per le conseguenze derivanti dalla guerra.

Si osserva che in tutti i trienni considerati, i quozienti specifici di nuzialità dei vedovi superano in ciascuna classe di età quelli dei celibi; per le vedove essi sono generalmente inferiori a quelli delle nubili per i trienni 1900-02, 1930-32 e 1935-37.

Nel triennio 1910-12, invece, i quozienti delle vedove sono inferiori a quelli delle nubili solo per i gruppi di età 25-29 anni, 40-44 e 45-49.

Si osserva altresì che per i celibi i quozienti più alti si ebbero per i gruppi di età 25-29, 30-34, 45-49 e 60-64 nel triennio 1910-12, per i gruppi 35-39 e 40-44 nel triennio 1935-37, per i gruppi 50-54 e 55-59 nel 1900-02 e nel gruppo 65-∞ nel triennio 1930-32.

Per le nubili i massimi quozienti di nuzialità si registrano nel triennio 1900-02 nei gruppi di età da 25 a 59 anni e nel triennio 1910-12 nell'età da 60 anni in poi. Invece per i vedovi e le vedove i massimi quozienti si notano nel triennio 1910-12 in tutti i gruppi di età.

PROSPETTO 13. — SPOSI E SPOSE NEL TRIENNIO 1910-12 (MEDIA ANNUALE) PER 1000 CENSITI AL 10 GIUGNO 1911, DELLO STESSO SESSO, DELLA STESSA ETÀ E STATO CIVILE.

GRUPPI DI ETÀ	SPOSI			GRUPPI DI ETÀ	SPOSE		
	celibi	vedovi	Totale		nubili	vedove	Totale
25-29	180,97	330,74	182,97	25-29	118,97	95,49	117,93
30-34	122,97	290,21	131,61	30-34	61,96	63,35	62,14
35-39	71,86	208,44	86,95	35-39	36,96	37,91	37,20
40-44	43,18	124,22	58,92	40-44	22,29	21,28	21,89
45-49	27,99	73,38	41,48	45-49	15,28	14,68	14,97
50-54	16,79	44,19	28,04	50-54	7,89	8,41	8,21
55-59	10,95	29,55	20,45	55-59	4,84	6,02	5,68
60-64	6,36	18,91	13,97	60-64	2,44	3,28	3,09
65- ∞	2,57	5,35	4,71	65- ∞	0,87	0,92	0,91
In complesso (25-∞) ...	102,01	38,04	32,15	In complesso (25-∞) ...	53,81	8,49	29,85

PROSPETTO 14. — SPOSI E SPOSE NEL TRIENNIO 1900-02 (MEDIA ANNUALE) PER 1000 CENSITI AL 10 FEBBRAIO 1901, DELLO STESSO SESSO, DELLA STESSA ETÀ E STATO CIVILE.

GRUPPI DI ETÀ	SPOSI			GRUPPI DI ETÀ	SPOSE		
	celibi	vedovi	Totale		nubili	vedove	Totale
25-29	160,54	277,34	162,25	25-29	125,10	92,43	123,35
30-34	112,38	240,52	119,25	30-34	66,06	57,72	64,80
35-39	67,64	180,58	81,18	35-39	40,71	36,15	39,46
40-44	42,22	108,72	56,24	40-44	27,06	21,03	24,52
45-49	27,95	65,59	39,72	45-49	16,82	13,67	15,11
50-54	17,71	39,39	26,53	50-54	9,85	7,93	8,61
55-59	11,22	25,30	18,29	55-59	5,41	4,64	4,86
60-64	6,01	15,41	11,62	60-64	1,90	2,52	2,38
65- ∞	2,21	4,59	4,03	65- ∞	0,50	0,70	0,67
In complesso (25-∞) ...	91,91	35,64	74,81	In complesso (25-∞) ..	54,52	8,32	29,48

§ 2. - *Matrimoni disciolti dalla morte e loro durata media.* — Nel prospetto che segue sono riportate le percentuali dei matrimoni disciolti in ciascun anno, dal 1929 al 1937, per la morte del marito o della moglie (a) e le proporzioni dei matrimoni celebrati per 100 disciolti.

A cominciare dal 1934 è stata richiesta per i morti la data del matrimonio, in base alla quale è stato possibile calcolare la durata media dei matrimoni disciolti dalla morte di uno dei coniugi.

Dal prospetto 15 si rileva che i matrimoni disciolti dalla morte del marito hanno una durata maggiore di quelli disciolti dalla morte della moglie.

PROSPETTO 15.

ANNI	MATRIMONI DISCIOLTI PER LA MORTE						Matrimoni celebrati % disciolti
	del marito	della moglie	del marito	della moglie	del marito	della moglie	
	Numero		% nel totale		Durata media (b)		
1929	121 834	82 586	60	40	—	—	141
1930	107 558	72 204	60	40	—	—	169
1931	116 936	76 998	60	40	—	—	142
1932	119 921	78 334	60	40	—	—	135
1933	114 647	75 066	60	40	—	—	153
1934	112 807	73 072	61	39	31,74	30,07	168
1935	120 993	77 972	61	39	31,86	30,35	145
1936	121 858	77 228	61	39	32,02	30,83	159
1937	124 102	78 781	61	39	31,94	30,73	186

(a) Oltre ai matrimoni disciolti per la morte di un coniuge, furono annullati nel Regno, in seguito a sentenza dei tribunali, 63 matrimoni nel 1929, 50 nel 1930, 41 nel 1931, 35 nel 1932, 33 nel 1933, 43 nel 1934, 38 nel 1935, 39 nel 1936 e 26 nel 1937.

(b) In anni e centesimi di anno.

§ 3. - *Combinazioni matrimoniali secondo la religione degli sposi.* — La unione matrimoniale fra individui appartenenti a religioni diverse deve considerarsi eccezionale: nel Regno la frequenza con la quale sposi cattolici hanno contratto matrimonio con spose israelitiche è risultata nel 1937 uguale a quella con la quale sposi israelitici hanno contratto matrimonio con spose cattoliche, mentre negli anni dal 1930 al 1936 la proporzione dei matrimoni contratti tra cattolici e israelitiche è stata sempre minore di quella dei matrimoni contratti tra israelitici e cattoliche.

PROSPETTO 16. — COMBINAZIONI MATRIMONIALI SECONDO LA RELIGIONE DEGLI SPOSI NEL 1937.

RELIGIONE DEGLI SPOSI	RELIGIONE DELLE SPOSE					TOTALE
	Cattolica	Altra religione cristiana	Israelitica	Nessuna religione	Altra religione o religione non indicata	
<i>Comuni capiluoghi di Provincia</i>						
Cattolica	991,40	0,87	1,05	0,05	0,06	993,43
Altra religione cristiana.....	0,88	1,35	0,04	0,01	—	2,28
Israelitica	0,98	0,05	2,24	—	0,01	3,28
Nessuna religione	0,31	0,03	0,04	0,49	—	0,88
Altra religione o religione non indicata	0,05	—	—	—	0,07	0,13
TOTALE...	993,63	2,30	3,37	0,55	0,15	1000,00
<i>Altri Comuni del Regno</i>						
Cattolica	998,80	0,18	0,04	0,01	0,04	999,07
Altra religione cristiana	0,13	0,53	—	—	—	0,67
Israelitica	0,06	0,01	0,06	—	—	0,13
Nessuna religione	0,02	—	—	0,07	—	0,10
Altra religione o religione non indicata	0,02	—	—	—	0,01	0,02
TOTALE...	999,03	0,72	0,11	0,09	0,05	1000,00
<i>Regno</i>						
Cattolica	996,92	0,36	0,29	0,02	0,05	997,64
Altra religione cristiana.....	0,32	0,74	0,01	—	—	1,08
Israelitica	0,29	0,02	0,62	—	0,01	0,93
Nessuna religione.....	0,10	0,01	0,01	0,18	—	0,30
Altra religione o religione non indicata	0,03	—	—	—	0,02	0,05
TOTALE...	997,66	1,12	0,93	0,21	0,07	1000,00

La frequenza, con la quale i matrimoni, durante l'anno 1937, sono stati celebrati secondo il solo rito civile, risulta di 2,11 su 100 del totale dei matrimoni nel complesso dei Comuni capiluoghi di Provincia, di 1,30 nel complesso degli altri Comuni e di 1,51 nel complesso del Regno.

§ 4. - *Media giornaliera dei matrimoni.* — Nel prospetto 17 sono riportati i numeri indici della media giornaliera dei matrimoni celebrati nel Regno nel 1937.

PROSPETTO 17. — MEDIA GIORNALIERA DEI MATRIMONI NEL 1937.

(Numeri indici fatta = 100 la media giornaliera dell'anno)

MESI	NUMERO INDICE	MESI	NUMERO INDICE	MESI	NUMERO INDICE	MESI	NUMERO INDICE
Gennaio	64	Aprile	243	Luglio	41	Ottobre	228
Febbraio	85	Maggio	94	Agosto	49	Novembre	108
Marzo	46	Giugno	46	Settembre	77	Dicembre	119
1° trimestre	64	2° trimestre	127	3° trimestre	56	4° trimestre	152

I massimi si notano in aprile e ottobre; i minimi in luglio, in marzo e giugno.

Sono, principalmente, i divieti religiosi, i lavori stagionali, le consuetudini locali, ed altre circostanze di natura economica, che influiscono sulle variazioni della frequenza stagionale dei matrimoni.

§ 5. — *Combinazioni matrimoniali secondo lo stato civile degli sposi.* — Nel prospetto che segue sono date le frequenze delle combinazioni matrimoniali secondo lo stato civile degli sposi, nell'anno 1937.

PROSPETTO 18.

SPOSI (a)	CIFRE ASSOLUTE			% SUL COMPLESSO DEI MATRIMONI		
	Spose (a)			Spose (a)		
	nubili	vedove e divorziate (b)	Totale	nubili	vedove e divorziate (b)	Totale
Celibi	351 597	4 437	356 034	93,21	1,18	94,38
Vedovi e divorziati (b)	15 924	5 261	21 185	4,22	1,39	5,62
TOTALE...	357 521	9 698	377 219	97,43	2,57	100,00

La frequenza delle varie combinazioni matrimoniali nel Regno, secondo lo stato civile degli sposi nell'anno 1937, risulta ancora più evidente se, invece di considerarla in rapporto al complesso dei matrimoni, la si riferisce al numero degli sposi, e rispettivamente delle spose, di ciascuna categoria di stato civile, come nel prospetto seguente:

PROSPETTO 19.

SPOSI	SPOSE			SPOSE	SPOSI		TOTALE
	nubili	vedove e divor- ziate	TOTALE		celibi	vedovi e divor- ziati	
Celibi.....	98,75	1,25	100,00	Nubili.....	95,67	4,33	100,00
Vedovi e divorziati	75,17	24,83	100,00	Vedove e divorziate....	45,75	54,25	100,00

§ 6. — *Vedovi passati a nuove nozze.* — I quozienti di nuzialità dei vedovi nelle singole classi di età sono superiori a quelli dei celibi; per le vedove lo sono solo eccezionalmente in alcune classi di età (c).

I vedovi passati a nuove nozze nel 1937, nel Regno, furono 21 147 e le vedove 9 665 e cioè 457 vedove per 1000 vedovi.

Nel prospetto 20 sono date le proporzioni delle vedove per 1000 vedovi passati a nuove nozze, nei singoli Compartimenti.

PROSPETTO 20. — PROPORZIONI DELLE VEDOVE ‰ VEDOVI PASSATI A NUOVE NOZZE NEL 1937.

COMPARTIMENTI	VEDOVE ‰ VEDOVI	COMPARTIMENTI	VEDOVE ‰ VEDOVI
Piemonte	541	Lazio	482
Liguria	560	Abruzzi e Molise	347
Lombardia	591	Campania	462
Venezia Tridentina	498	Puglie	503
Veneto	305	Lucania	393
Venezia Giulia e Zara	626	Calabria	329
Emilia	377	Sicilia	453
Toscana	459	Sardegna	510
Marche	299		
Umbria	518	Regno...	457

§ 7. — *Combinazioni matrimoniali secondo l'età degli sposi.* — Le combinazioni matrimoniali, più frequenti, sia nel complesso dei Comuni capiluoghi di Provincia, sia nel complesso degli altri Comuni del Regno, sono tra sposi in età da 25 a 29 anni e spose in età da 21 a 24; però, nel complesso degli

(a) Non vi sono sposi e spose di stato civile ignoto.

(b) Nell'anno 1937 vennero celebrati 65 matrimoni fra individui che, avendo divorziato all'estero, contrassero poi nuovo matrimonio in Italia (30 matrimoni tra divorziati e nubili, 2 tra divorziati e vedove, 20 tra divorziati e celibi, 7 tra divorziate e vedovi e 6 tra divorziati).

(c) Cfr. Paragrafo 1 del presente capitolo.

altri Comuni, la percentuale è sensibilmente più alta di quella del complesso dei Comuni capiluoghi di Provincia.

PROSPETTO 21. — COMBINAZIONI MATRIMONIALI SECONDO L'ETÀ, NEL 1937.

(‰ matrimoni).

ETÀ DEGLI SPOSI	ETÀ DELLE SPOSE							TOTALE (a)	
	meno di 21	21-24	25-29	30-34	35-39	40-49	50-59		60-∞
<i>Comuni capiluoghi di Provincia</i>									
Meno di 21	15,0	4,7	1,6	0,3	0,1	..	—	..	21,8
21-24	68,3	94,9	34,3	5,3	1,1	0,3	204,2
25-29	64,4	186,8	145,1	26,4	4,9	1,5	0,1	..	429,3
30-34	13,3	51,8	73,7	35,2	9,5	3,3	0,2	..	187,0
35-39	2,3	11,6	22,3	20,8	10,9	5,0	0,3	..	73,1
40-49	0,7	3,3	8,6	12,8	12,4	13,2	1,8	0,2	53,0
50-59	0,1	0,5	1,1	2,1	3,6	8,6	3,8	0,7	20,5
60-∞	0,1	0,1	0,4	0,6	0,9	3,1	3,2	2,7	11,1
TOTALE (a) ...	164,1	353,8	287,0	103,5	43,4	35,1	9,5	3,6	1000,0
<i>Altri Comuni del Regno</i>									
Meno di 21	17,6	6,3	1,6	0,3	0,1	..	—	..	26,0
21-24	90,4	130,1	33,0	4,2	0,7	0,2	258,7
25-29	79,6	219,7	137,4	16,1	2,7	0,7	456,2
30-34	11,6	45,7	63,0	24,7	4,6	1,2	0,1	..	150,9
35-39	1,9	8,6	17,5	14,3	6,8	2,3	0,1	..	51,4
40-49	0,4	2,1	5,9	8,5	8,0	7,1	0,7	0,1	32,8
50-59	0,1	0,3	0,8	1,6	2,5	5,4	2,3	0,4	13,4
60-∞	0,1	0,1	0,3	0,6	0,9	2,7	3,0	3,0	10,6
TOTALE (a) ...	201,7	412,9	259,6	70,3	26,3	19,7	6,1	3,5	1000,0
<i>Regno</i>									
Meno di 21	16,9	5,9	1,6	0,3	0,1	..	—	..	24,9
21-24	84,8	121,2	33,4	4,4	0,8	0,3	244,9
25-29	75,7	211,4	139,3	18,7	3,3	0,9	0,1	..	449,4
30-34	12,1	47,2	65,7	27,3	5,9	1,7	0,1	..	160,1
35-39	2,0	9,4	18,7	15,9	7,8	3,0	0,1	..	56,9
40-49	0,5	2,4	6,6	9,6	9,1	8,6	1,0	0,1	37,9
50-59	0,1	0,3	0,9	1,7	2,8	6,2	2,7	0,5	15,2
60-∞	0,1	0,1	0,3	0,6	0,9	2,8	3,0	2,9	10,8
TOTALE (a) ...	192,1	397,9	266,6	78,7	30,6	23,6	6,9	3,5	1000,0

Dal prospetto 21 si rileva anche quanto numerosi siano i matrimoni nei quali la sposa appartiene ad una classe di età inferiore a quella dello sposo. Ciò risulta ancora più evidente dalle cifre del prospetto 22, le quali dimostrano che per tutte le classi di età, eccettuata quella da 21 a 24 anni, i celibi che sposarono nubili appartenenti ad una classe inferiore di età sono in numero di gran lunga superiore a quelli che sposarono nubili di classe di età uguale o maggiore.

PROSPETTO 22. — PROPORZIONI A 100 DEI MATRIMONI CELEBRATI NEL 1937, FRA CELIBI IN ETÀ DA 21 A 69 ANNI, E NUBILI APPARTENENTI AD UN GRUPPO DI ETÀ INFERIORE, UGUALE O SUPERIORE A QUELLO DELLO SPOSO.

GRUPPI DI ETÀ DEI CELIBI	NUBILI APPARTENENTI AD UN GRUPPO DI ETÀ			TOTALE
	inferiore	uguale	superiore	
	a quello dello sposo			
Da 21 a 24 anni	34,80	49,68	15,52	100,00
» 25 » 29 »	64,28	30,97	4,75	100,00
» 30 » 34 »	79,47	16,57	3,96	100,00
» 35 » 39 »	84,01	12,26	3,73	100,00
» 40 » 44 »	84,96	11,50	3,54	100,00
» 45 » 49 »	89,21	7,82	2,97	100,00
» 50 » 54 »	89,11	7,61	3,28	100,00
» 55 » 59 »	90,06	7,25	2,69	100,00
» 60 » 64 »	87,56	8,00	4,44	100,00
» 65 » 69 »	88,65	4,97	6,38	100,00
TOTALE...	60,53	32,06	7,41	100,00

(a) Esclusa l'età ignota.

§ 8. — *Età media al matrimonio.* — L'età media dei celibi al matrimonio, nel Regno, durante il quinquennio 1915-19 che comprende il periodo bellico e l'immediato dopo guerra, è aumentata sensibilmente in confronto al periodo anteguerra, in relazione al ritardo frapposto dalla guerra alle unioni matrimoniali. Negli anni seguenti è diminuita, rimanendo quasi costante nel periodo 1929-33; successivamente è risalita sino a raggiungere un massimo di 28,06 nel 1936. Nel 1937 l'età media è lievemente diminuita in confronto al 1936, pur restando superiore a quelle degli anni e periodi precedenti, fino al 1920-23. Per i vedovi si ha un leggero aumento dell'età media nel periodo bellico in confronto a quello anteguerra; un abbassamento nel quadriennio 1920-23, cui seguono, fino al 1932, valori che si discostano di poco dall'età media dei vedovi che contrassero matrimonio nel periodo 1915-19 e che raggiungono i massimi negli anni dal 1933 al 1937.

Anche l'età media delle nubili al matrimonio, aumentata notevolmente nel periodo 1915-19, è diminuita nel 1920-23, stabilizzandosi poi intorno ai 24 anni nel periodo 1924-32. Essa è aumentata di nuovo dal 1933 raggiungendo un massimo di 24,93 nel 1936 e, come per i celibi, è diminuita lievemente nel 1937 restando, però, anche essa superiore a quella degli anni e periodi precedenti, fino al 1920-23. L'età media delle vedove, invece, negli anni dal 1915 al 1928 è diminuita, in misura più o meno notevole, rispetto al periodo anteguerra, mentre nel triennio 1929-31 è risalita, può dirsi, allo stesso livello del periodo prebellico, e negli anni 1932-37, come per i vedovi, risulta superiore a quella del periodo prebellico.

La sensibile diminuzione di età nei vedovi passati a nuove nozze, che si verifica negli anni 1919 e 1920, è presumibilmente in dipendenza delle numerose vedovanze causate dall'*epidemia influenzale* del 1918, cosicchè notasi che la età media dei vedovi che contrassero matrimonio nel 1919 e nel 1920 fu, rispettivamente, di anni 41,58 e di anni 42,25 per i vedovi, e di anni 38,17 e 37,75 per le vedove (a). Per le donne, presumibilmente, possono aver influito pure le perdite di guerra.

PROSPETTO 23 — ETÀ MEDIA DEGLI SPOSI SECONDO LO STATO CIVILE AL MATRIMONIO, DAL 1913 AL 1937 (b).

PERIODI	ETÀ MEDIA AL MATRIMONIO (c)					
	dei celibi	dei vedovi	in complesso (d)	delle nubili	delle vedove	in complesso (d)
1913-14 (media annuale)	27,41	44,33	28,94	23,64	42,11	24,52
1915-19 » »	28,89	44,71	31,26	25,27	41,39	26,50
1920-23 » »	27,74	43,76	29,07	24,32	39,29	25,02
1924-28 » »	27,43	44,57	28,32	23,94	41,32	24,70
1929-30 » »	27,31	44,63	28,66	23,88	42,06	24,59
1931	27,34	44,66	28,61	23,97	42,08	24,61
1932	27,36	44,91	28,64	24,01	42,65	24,64
1933	27,37	45,34	28,61	24,27	43,15	24,87
1934	27,62	45,49	28,74	24,48	43,12	25,01
1935	27,80	45,57	28,99	24,82	43,23	25,39
1936	28,06	45,76	29,16	24,93	42,83	25,43
1937	27,95	45,63	28,94	24,84	42,81	25,30

(a) Cfr. *Movimento della popolazione secondo gli atti dello stato civile in ciascuno degli anni dal 1919 al 1923* Ministero dell'Economia Nazionale — Direzione generale della Statistica — Roma, Libreria dello Stato, 1925.

(b) I dati relativi all'età media degli sposi negli anni dal 1933 al 1937 possono considerarsi perfettamente comparabili con quelli degli anni precedenti, nonostante il nuovo metodo di calcolo adottato a partire dal 1933.

(c) A tale proposito, ISTITUTO CENTRALE DI STATISTICA; *Movimento della popolazione secondo gli atti dello stato civile nell'anno 1933* — Roma, Istituto Poligrafico dello Stato, 1935—XIII, pagina 28*.

(d) Anni e centesimi di anno.

(e) Esclusi i divorziati.

PROSPETTO 24. — ETÀ MEDIA DEGLI SPOSI SECONDO LO STATO CIVILE NELLE
RIPARTIZIONI GEOGRAFICHE E NEL REGNO, NELL'ANNO 1937.

RIPARTIZIONI GEOGRAFICHE	ETÀ MEDIA AL MATRIMONIO (a)					
	dei celibi	dei vedovi	in complesso (b)	delle nubili	delle vedove	in complesso (b)
Italia Settentrionale	28,69	44,86	29,44	25,45	41,02	25,80
» Centrale	27,65	45,36	28,49	24,65	42,54	25,03
» Meridionale	26,73	45,85	28,15	24,27	44,12	24,90
» Insulare.. { Sicilia	27,44	47,80	28,90	23,46	45,89	24,19
» Sardegna	29,48	45,88	30,83	25,29	43,69	26,06
Regno...	27,95	45,63	28,94	24,84	42,81	25,30

Dall'esame della distribuzione territoriale dell'età media degli sposi (prospetto 24) risulta che: l'età media dei celibi che contrassero matrimonio durante l'anno 1937, raggiunge il valore più alto nella Sardegna (29,48) ed il più basso nell'Italia Meridionale (26,73) con una differenza assoluta di anni 2,75; l'età media delle nubili raggiunge il massimo nell'Italia Settentrionale (25,45) ed il minimo nella Sicilia (23,46) con una differenza di anni 1,99. L'età media dei vedovi raggiunge il massimo nella Sicilia (47,80), ed il minimo nell'Italia Settentrionale (44,86) con una differenza di anni 2,94; per le vedove il massimo dell'età media, come per i vedovi, si ha nella Sicilia (45,89) ed il minimo nell'Italia Settentrionale (41,02) con una differenza di anni 4,87.

Allo scopo di conoscere quale influenza eserciti la condizione sociale degli sposi sulla età al matrimonio, si è calcolata l'età media di essi secondo la professione o condizione (c).

I valori di questa età media sono riportati nel prospetto 25:

PROSPETTO 25. — ETÀ MEDIA DEGLI SPOSI SECONDO LA PROFESSIONE O CONDIZIONE,
NELLE RIPARTIZIONI GEOGRAFICHE E NEL REGNO, NELL'ANNO 1937.

Classi	PROFESSIONE O CONDIZIONE DEGLI SPOSI	ETÀ MEDIA AL MATRIMONIO (a)					REGNO
		Italia Setten- trionale	Italia Cen- trale	Italia Meri- dionale	Italia Insulare		
					Sicilia	Sar- degna	
1	Agricoltori di ogni specie	28,78	27,28	27,24	28,70	31,02	28,09
2	Industriali e commercianti	32,28	31,29	31,61	32,32	33,72	31,98
3	Venditori di derrate alimentari, merci varie, esercenti, rappresentanti	31,12	30,09	29,52	29,54	32,58	30,65
4	Operai	28,85	28,16	27,54	27,49	28,85	28,40
5	Addetti a servizi di trasporti e affini	30,12	29,14	28,80	28,38	29,94	29,42
6	Persone di servizio e di fatica	29,41	29,15	27,78	28,11	28,93	28,87
7	Personale subalterno dello Stato e di altri Enti pubblici	31,50	29,88	32,19	29,02	32,27	31,10
9	Professioni e arti liberali	31,91	32,09	31,93	31,52	32,46	31,92
10	Ufficiali, impiegati pubblici e privati, pensionati	31,45	31,41	32,58	33,13	33,80	31,77
11	Proprietari e benestanti	36,83	34,55	35,89	37,32	37,08	36,08
8 e 12	Altre professioni e condizioni non professionali	30,95	31,03	31,60	31,16	33,77	31,26
	Totale (d)...	29,44	28,49	28,15	28,90	30,83	28,94

(a) Anni e centesimi di anno.

(b) Esclusi i divorziati.

(c) Analoga indagine fu compiuta per il quadriennio 1896-99 e per il 1906 (Cfr. i volumi sul movimento della popolazione secondo gli atti dello Stato civile per detti anni, editi dal Ministero dell'Agricoltura, Industria e Commercio: Direzione Generale della Statistica).

La classificazione secondo la professione o condizione degli sposi non è perfettamente comparabile con quella adottata nello spoglio dei dati delle statistiche del 1935, 1936 e 1937.

Si è tentato di riunire le voci adoperate negli anni 1896 e 1906 in gruppi analoghi a quelli usati per il 1935, 1936 e 1937 e i risultati sono esposti nel seguente prospetto dal quale risulterebbe che l'età media degli sposi è rimasta pressochè immutata per gli agricoltori, per gli operai e per le professioni ed arti liberali, mentre risulterebbe lievemente diminuita per gli ufficiali, impiegati pubblici e privati a partire dal 1906 ed aumentata nel 1935, 1936 e 1937 per gli industriali, commercianti e per i proprietari e benestanti.

	1896	1906	1935	1936	1937
Agricoltori di ogni specie	28,88	28,27	28,21	28,30	28,09
Industriali, commercianti, venditori di derrate alimentari, merci varie	31,17	29,72	31,29	31,65	31,98
Operai	28,95	28,07	28,29	28,62	28,40
Professioni ed arti liberali	32,02	31,33	31,91	32,28	31,92
Ufficiali, impiegati pubblici e privati, pensionati	33,10	31,61	31,90	32,14	31,77
Proprietari e benestanti	32,60	32,30	36,51	36,61	36,08

(d) Compresa la professione non indicata.

L'età media più alta nel 1937, si osserva per i proprietari e benestanti, sia per il Regno, sia per ciascuna Ripartizione geografica; l'età media più bassa per gli agricoltori, tanto nel Regno quanto nell'Italia Continentale, mentre per l'Italia Insulare l'età media più bassa si nota per gli operai.

§ 9. — *Sposi e spose che non sottoscrissero l'atto di matrimonio.* — Le percentuali contenute nel prospetto 26 dimostrano, indirettamente, la diminuzione dell'analfabetismo in Italia, avvenuta dal 1872 al 1937, diminuzione che appare costante, sensibile e progressiva sia per gli sposi, sia per le spose, eccezione fatta per gli sposi, nel 1935 in cui la percentuale era lievemente aumentata in confronto al 1934. Tale diminuzione è più manifesta nelle donne (da 75,3 % a 8,5 %) che non negli uomini (da 56,2 % a 5,6 %) quantunque ancora, nel 1937, la percentuale delle spose che non sottoscrissero l'atto di matrimonio (8,5 %) sia superiore a quella degli uomini (5,6 %).

Solo una piccola parte degli sposi (979) e delle spose (71) non sottoscrissero, nel 1937, l'atto di matrimonio per ragioni diverse dall'analfabetismo, e, precisamente, a causa dei tre motivi seguenti: per imperfezione fisica, o per malattia, o per aver contratto matrimonio per procura.

Ora, detraendo tali casi dal numero degli sposi e delle spose che non furono in grado di sottoscrivere l'atto nuziale, le percentuali degli sposi e delle spose analfabeti risultano leggermente più basse di quelle indicate nel prospetto seguente (5,31 % sposi; 8,44 % spose e 6,87 % del complesso).

PROSPETTO 26. — PERCENTUALE DI SPOSI E SPOSE
CHE NON SOTTOSCRISSERO L'ATTO DI MATRIMONIO NEGLI ANNI SOTTO INDICATI.

ANNI	SPOSI	SPOSE	IN COM- PLESSO	ANNI	SPOSI	SPOSE	IN COM- PLESSO	ANNI	SPOSI	SPOSE	IN COM- PLESSO
1872.....	56,22	75,28	65,75	1920.....	13,48	22,90	18,19	1934.....	6,51	10,61	8,56
1880.....	45,94	67,99	56,97	1930.....	7,84	12,50	10,17	1935.....	6,78	10,55	8,66
1890.....	41,37	60,13	50,75	1931.....	7,29	11,75	9,52	1936.....	5,90	9,11	7,51
1900.....	33,80	47,95	40,87	1932.....	7,02	11,50	9,26	1937.....	5,57	8,46	7,01
1910.....	24,81	36,76	30,79	1933.....	6,83	10,87	8,85				

L'analfabetismo, per quanto risulta dalla mancata sottoscrizione degli atti di matrimonio, offre sensibili differenze fra i singoli Compartimenti e fra i Comuni con almeno 100 000 abitanti, come risulta dalle percentuali indicate nel prospetto 27, in cui i Compartimenti ed i Comuni sono disposti in ordine crescente della percentuale degli sposi in complesso che non sottoscrissero, nel 1937, l'atto di matrimonio. Nell'Italia Meridionale e nelle Isole, l'analfabetismo appare notevolmente più diffuso che nel restante territorio del Regno. Dal suddetto prospetto si rileva pure che nel complesso dei Comuni capiluoghi di Provincia, le percentuali degli sposi analfabeti sono circa un terzo di quelle del complesso degli altri Comuni.

L'analfabetismo nei Comuni con 100 000 abitanti ed oltre ha, nei riguardi della loro dislocazione territoriale, un comportamento quasi analogo a quello segnalato per i Compartimenti.

PROSPETTO 27. — SPOSI E SPOSE CHE NON SOTTOSCRISSERO L'ATTO DI MATRIMONIO NEL 1937.
(cifre proporzionali a 1000 sposi e spose)

COMPARTIMENTI	Sposi	Spouse	In complesso	COMUNI CON ALMENO 100 000 ABITANTI AL CENSIMENTO DEL 21 APRILE 1936		
				Sposi	Spouse	In complesso
Piemonte.....	3	1	2	—	—	—
Lombardia.....	3	2	3	2	—	1
Venezia Tridentina.....	5	1	3	1	2	1
Liguria.....	6	5	5	3	1	2
Emilia.....	25	23	27	2	2	2
Veneto.....	25	30	27	2	3	2
Toscana.....	22	35	28	5	4	4
Venezia Giulia e Zara..	26	48	37	5	5	5
Lazio.....	29	78	54	7	9	8
Marche.....	36	81	59	9	9	9
Umbria.....	49	97	73	8	13	11
Abruzzi e Molise.....	81	160	121	17	14	16
Sicilia.....	141	135	138	18	23	23
Campania.....	104	196	150	25	25	25
Puglie.....	114	187	151	18	35	27
Sardegna.....	148	219	184	39	61	50
Lucania.....	179	284	232	54	75	64
Calabria.....	183	286	235	60	95	77
Regno...	56	85	70	72	107	90
Comuni capiluoghi di Pro- vincia.....	23	35	29	81	138	109
Altri Comuni del Regno..	67	102	84	83	137	110
				112	122	117

Nel prospetto seguente, le cifre in carattere neretto, disposte lungo la diagonale, rappresentano il numero delle coppie *omogame*, vale a dire dei matrimoni conclusi tra sposo e sposa tutti e due letterati o illetterati.

PROSPETTO 28. — COMBINAZIONI MATRIMONIALI SECONDO L'ALFABETISMO, NEL 1937 (a).

SPOSI	SPOSE		TOTALE	SPOSE		TOTALE
	letterate	illetterate		letterate	illetterate	
	% matrimoni					
Letterati.....	334 618	21 577	356 195	88,94	5,74	94,68
Illetterati.....	9 792	10 230	20 022	2,60	2,72	5,32
TOTALE...	344 410	31 807	376 217	91,55	8,45	100,00

§ 10. — *Matrimoni celebrati tra consanguinei e tra affini.* — A) La frequenza dei matrimoni nel Regno tra consanguinei, dal 1929 al 1937, è data dalle cifre seguenti:

ANNI	numero	%o matrimoni	ANNI	numero	%o matrimoni
1929.....	1212	4,21	1934.....	1307	4,18
1930.....	1563	5,15	1935.....	1315	4,57
1931.....	1430	5,36	1936.....	1349	4,26
1932.....	1316	4,91	1937.....	1767	4,63
1933.....	1550	5,35			

B) La frequenza dei matrimoni fra cognati, dal 1929 al 1937, risulta dalle cifre seguenti:

ANNI	numero	%o matrimoni	ANNI	numero	%o matrimoni
1929.....	1256	4,36	1934.....	859	2,75
1930.....	1583	5,22	1935.....	910	3,16
1931.....	1171	4,24	1936.....	828	2,62
1932.....	946	3,53	1937.....	1029	2,73
1933.....	982	3,32			

(a) Sono esclusi gli atti non sottoscritti per motivi diversi dall'analfabetismo.

§ 11. — *Combinazioni matrimoniali secondo la professione o condizione degli sposi.* — Nel 1937, per gli agricoltori, per gli operai, per le professioni ed arti liberali, per gli ufficiali, impiegati, ecc. le combinazioni matrimoniali più frequenti sono quelle delle coppie *omogame*; per le altre categorie professionali (eccettuando le altre condizioni non professionali, altre professioni, ecc.), le combinazioni più frequenti sono date da coppie *eterogame*.

Appare chiara una prevalente *omogamia* fra persone appartenenti alla medesima classe sociale.

PROSPETTO 29. — COMBINAZIONI MATRIMONIALI NEL REGNO SECONDO LA PROFESSIONE O CONDIZIONE DEGLI SPOSI, NELL'ANNO 1937.

(cifre proporzionali a 1000 matrimoni)

CLASSI	PROFESSIONI o CONDIZIONI DEGLI SPOSI	PROFESSIONI O CONDIZIONI DELLE SPOSE O DEL PADRE (a)										TOTALE
		Agricoltori di ogni specie	Industriali, commercianti	Venditori di derrate alimentari, merci varie, esercenti, rappresentanti	Operai	Addetti a servizi di trasporti ed affini	Persone di servizio e di fatica	Professioni ed arti liberali	Ufficiali, impiegati pubblici e privati, pensionati, personale subalterno dello Stato e di altri Enti pubblici	Proprietari e benestanti	Altre condizioni non professionali, altre professioni e professioni non indicate	
1	Agricoltori di ogni specie	354,56	1,57	2,64	32,68	3,72	5,15	0,50	2,31	1,93	3,40	408,44
2	Industriali, commercianti	6,02	5,47	1,28	5,73	0,78	0,80	1,56	3,61	2,64	0,45	28,34
3	Venditori di derrate alimentari, merci varie, esercenti, rappresentanti	6,54	1,38	2,14	7,53	0,90	1,05	0,63	2,34	0,80	0,42	23,73
4	Operai	102,12	6,13	8,28	159,68	11,10	17,19	1,68	14,77	2,68	5,76	329,38
5	Addetti a servizi di trasporti ed affini	15,07	1,37	1,45	14,00	6,53	2,37	0,39	2,74	0,61	0,83	45,37
6	Persone di servizio e di fatica	12,82	0,89	1,28	15,97	1,65	5,29	0,24	2,04	0,38	1,02	41,58
9	Professioni ed arti liberali	1,94	2,71	0,85	3,35	0,47	0,45	6,65	4,94	4,73	0,32	26,41
10	Ufficiali, impiegati pubblici e privati, pensionati, personale subalterno dello Stato e di altri Enti pubblici	7,95	6,02	2,82	15,66	2,14	2,15	5,87	17,96	5,31	1,31	67,19
11	Proprietari e benestanti	2,73	0,55	0,17	0,90	0,13	0,11	0,82	0,63	3,73	0,14	9,90
8, 12 e 13	Altre condizioni non professionali, altre professioni e professioni non indicate ..	4,07	1,88	0,80	4,86	0,85	0,67	1,18	3,41	1,29	0,65	19,66
	TOTALE...	513,82	27,96	21,72	260,37	28,28	35,22	19,52	54,74	24,09	14,28	1000,00

La frequenza delle varie combinazioni matrimoniali è resa anche più evidente se, invece di osservare il numero di ciascuna combinazione, si calcolano le percentuali su 1000 matrimoni contratti da sposi e rispettivamente da spose di una data classe professionale o condizione, come è fatto nelle parti A e B del prospetto 30.

(a) Le spose «casalinghe» e quelle per le quali non fu indicata la professione o condizione, sono state classificate secondo la professione o condizione del padre (cfr. la tavola 10 A).

PROSPETTO 30.

Classi	PROFESSIONI o CONDIZIONI	PROFESSIONI O CONDIZIONI										TOTALE
		Agricoltori di ogni specie	Industriali, commercianti	Venditori di derrate alimentari, merci varie, esercenti, rappresentanti	Operai	Addetti a servizi di trasporti ed affini	Persone di servizio e di fatica	Professioni ed arti liberali	Ufficiali, impiegati pubblici e privati, pensionati, personale subalterno dello Stato e di altri Enti pubblici	Proprietari e benestanti	Altre condizioni non professionali, altre professioni e professioni non indicate	

A

delle spose o del padre (a)

degli sposi												
1	Agricoltori di ogni specie	868,08	3,84	6,45	80,01	9,12	12,60	1,21	5,65	4,72	8,32	1000,00
2	Industriali, commercianti	212,54	192,98	45,09	202,25	27,78	28,16	55,10	127,41	92,98	15,71	1000,00
3	Venditori di derrate alimentari, merci varie, esercenti, rappresentanti	275,53	57,99	90,39	317,43	37,99	44,14	26,70	98,66	33,52	17,65	1000,00
4	Operai	310,04	18,60	25,13	484,80	33,69	52,19	5,11	44,83	8,14	17,47	1000,00
5	Addetti a servizi di trasporti ed affini	332,26	30,27	32,03	308,54	144,04	52,18	8,59	60,48	13,38	18,23	1000,00
6	Persone di servizio e di fatica	308,24	21,48	30,86	384,10	39,65	127,25	5,80	48,96	9,24	24,42	1000,00
9	Professioni ed arti liberali	73,36	102,67	32,32	126,76	17,66	17,06	251,61	187,17	179,25	12,14	1000,00
7e10	Ufficiali, impiegati pubblici e privati, pensionati, personale subalterno dello Stato e di altri Enti pubblici	118,29	89,53	42,02	233,11	31,88	32,00	87,40	267,24	79,00	19,53	1000,00
11	Proprietari e benestanti	275,43	55,41	17,66	90,74	13,11	10,71	82,98	63,44	376,34	14,18	1000,00
8,12 e 13	Altre condizioni non professionali, altre professioni e professioni non indicate	207,23	95,73	40,72	247,40	43,28	33,84	59,86	173,38	65,66	32,90	1000,00

B

degli sposi

delle spose o del padre (a)												
1	Agricoltori di ogni specie	690,05	11,72	12,72	198,74	29,34	24,95	3,77	15,47	5,31	7,93	1000,00
2	Industriali, commercianti	56,03	195,58	49,20	219,09	49,11	31,95	96,99	215,11	19,63	67,31	1000,00
3	Venditori di derrate alimentari, merci varie, esercenti, rappresentanti	121,31	58,82	98,73	381,01	66,88	59,07	39,30	129,97	8,05	36,86	1000,00
4	Operai	125,51	22,01	28,93	613,30	53,76	61,35	12,86	60,15	3,45	18,68	1000,00
5	Addetti a servizi di trasporti ed affini	131,69	27,84	31,87	392,35	231,04	58,30	16,50	75,73	4,59	30,09	1000,00
6	Persone di servizio e di fatica	146,19	22,66	29,74	488,18	67,22	150,26	12,80	61,05	3,01	18,89	1000,00
9	Professioni ed arti liberali	25,39	79,98	32,46	86,23	19,96	12,36	340,44	300,79	42,10	60,29	1000,00
7e10	Ufficiali, impiegati pubblici e privati, pensionati, personale subalterno dello Stato e di altri Enti pubblici	42,13	65,96	42,76	269,75	50,12	37,19	90,32	328,01	11,48	62,28	1000,00
11	Proprietari e benestanti	80,00	109,39	33,01	111,26	25,20	15,96	196,54	220,32	154,73	53,59	1000,00
8,12 e 13	Altre condizioni non professionali, altre professioni e professioni non indicate	237,98	31,18	29,33	403,01	57,92	71,10	22,46	91,89	9,84	45,29	1000,00

(a) Cfr. la nota (a) a pagina precedente.

CAPO III

Nascite.

§ 1. - *Vitalità e rapporto dei nati vivi alla popolazione del Regno.* — Le nascite, negli anni 1936 e 1937, sono distinte come segue:

ANNI	NASCITE	NATI VIVI	NATI VIVI (‰ abitanti)	NATI MORTI	NATI MORTI (% nascite)
1936	994 915	962 686	22,4	32 229	3,2
1937	1 024 453	991 867	22,9	32 586	3,2

Il quoziente di natalità, nel 1937, è superiore di punti 0,5 a quello dell'anno precedente.

Quali nati morti sono considerati, nelle nostre statistiche, i bambini par-toriti senza vita dopo il sesto mese di gestazione; sono esclusi, cioè, quelli che hanno respirato dopo l'atto del parto, anche se morti prima che ne fosse stata fatta la dichiarazione di nascita all'ufficiale di stato civile, nei cinque giorni consentiti dalla legge.

La proporzione dei nati morti su 100 nascite è, per il 1937, di 3,2, uguale a quella del 1936.

§ 2. - *Fecondità generale, legittima e illegittima.* — I quozienti generici della fecondità *generale* sono stati ottenuti rapportando la media annua delle nascite (nati vivi e nati morti) avvenute in un triennio intorno ad un censimento con il numero delle donne censite in età da 15 a 44 anni compiuti; quelli di fecondità *legittima* rapportando le nascite legittime con le coniugate e separate legalmente in età da 15 a 44 anni e i quozienti di fecondità *illegittima* mettendo in confronto le nascite illegittime con il complesso delle nubili, vedove e divorziate in età da 15 a 44 anni.

Nel prospetto 31 sono dati i quozienti di fecondità generale, legittima e illegittima, per i trienni 1930-32 e 1935-37 per le singole Provincie e per Compartimenti.

Le Provincie, secondo l'altezza dei quozienti di fecondità legittima del triennio 1935-37, sono state distribuite in cinque classi, come risulta dal prospetto 32.

Nel triennio 1935-37 la fecondità legittima, in confronto al 1930-32, è diminuita in tutte le Provincie, ad eccezione di quella di Zara, oscillando di punti 193,8 tra un minimo di 99,6 nella provincia di Vercelli e un massimo di 293,4 in quella di Nuoro.

PROSPETTO 31. — FECONDITÀ NEI TRIENNI 1930-32 E 1935-37 NELLE PROVINCE,
NEI COMPARTIMENTI E NEL REGNO.

(Medie annuali)

PROVINCE E COMPARTIMENTI	NASCITE NEL TRIENNIO 1930-32			NASCITE NEL TRIENNIO 1935-37		
	legittime	illegittime	in	legittime	illegittime	in
	(a)	(b)	complesso	(a)	(b)	complesso
	per 1000 donne in età da 15 a 44 anni			per 1000 donne in età da 15 a 44 anni		
Alessandria	126,2	3,5	67,7	105,2	3,4	56,6
Aosta	146,1	12,1	73,0	121,6	10,9	69,2
Asti (c)	—	—	—	111,0	2,2	65,8
Cuneo	193,4	6,4	95,8	163,7	5,6	37,1
Novara	127,3	6,3	63,0	116,5	7,3	66,5
Torino	110,4	8,6	59,9	100,2	7,3	56,3
Vercelli	111,0	5,7	53,7	99,6	5,2	56,4
Piemonte...	130,7	6,7	69,2	115,2	6,2	63,8
Genova	116,8	7,6	57,8	105,8	6,3	53,0
Imperia	139,6	10,3	74,9	116,0	9,1	65,3
La Spezia	145,4	9,4	80,2	127,9	7,5	72,0
Savona	139,2	7,3	70,1	126,6	7,8	67,4
Liguria...	127,1	8,1	64,6	113,5	6,9	59,1
Bergamo	294,5	4,3	138,0	274,2	4,6	131,9
Brescia	257,0	8,1	127,5	237,7	7,6	122,0
Como	183,8	3,6	86,9	163,2	3,7	82,4
Cremona	187,5	9,4	97,9	174,5	8,5	95,1
Mantova	157,3	30,4	97,0	140,2	24,3	89,8
Milano	141,8	7,9	74,1	129,0	7,0	69,7
Pavia	129,3	4,8	68,5	112,7	4,9	63,0
Sondrio	262,1	11,3	129,4	239,4	10,8	122,5
Varese	136,7	3,5	67,9	130,5	3,5	67,6
Lombardia...	178,3	8,1	91,2	162,2	7,3	86,2
Bolzano	243,6	21,4	105,7	223,9	21,3	103,4
Trento	214,2	7,0	94,4	202,6	7,5	91,7
Venezia Tridentina...	225,6	13,2	99,1	211,4	13,6	96,7
Belluno	205,1	10,1	104,0	179,8	9,3	94,3
Friuli (Udine)	191,1	11,2	93,5	181,0	11,4	96,3
Padova	264,1	16,4	129,3	235,2	13,1	119,4
Rovigo	236,5	46,7	144,1	209,5	35,3	131,1
Treviso	255,2	6,6	116,4	237,2	6,3	115,5
Venezia	238,9	19,0	121,6	222,9	15,2	120,9
Verona	208,5	8,4	100,4	193,9	7,2	98,7
Vicenza	249,3	7,0	113,9	235,8	6,2	112,3
Veneto...	231,6	13,9	114,0	214,6	11,7	111,1
Carnaro (Fiume)	156,3	18,9	78,9	155,2	16,6	83,6
Gorizia	198,3	18,2	98,0	174,2	18,5	91,1
Istria (Pola)	193,7	22,5	111,6	173,5	17,3	104,4
Trieste	116,3	20,4	65,3	106,4	16,3	63,8
Zara	241,5	18,6	111,3	235,9	18,7	144,8
Venezia Giulia e Zara...	161,6	20,3	87,2	147,4	17,1	84,6
Bologna	141,2	17,5	78,6	123,2	13,9	70,1
Ferrara	166,1	59,6	112,0	143,7	40,5	99,1
Forlì	197,9	13,2	110,2	183,4	7,4	104,6
Modena	187,2	21,0	105,7	160,0	15,5	93,1
Parma	162,0	14,6	85,1	145,9	11,3	79,4
Piacenza	200,8	9,9	94,4	173,3	10,2	84,0
Ravenna	143,5	10,9	79,6	131,1	6,6	74,3
Règgio nell'Emilia	178,5	18,7	97,8	154,5	14,4	87,4
Emilia...	169,7	20,7	94,5	150,2	15,1	85,6
Arezzo	190,3	8,4	110,8	167,4	6,9	99,4
Firenze	129,4	5,9	68,0	118,7	5,6	64,6
Grosseto	152,1	11,4	96,4	138,1	8,0	88,4
Livorno	134,8	9,1	77,0	122,1	7,4	71,6
Lucca	163,5	6,4	83,5	156,1	6,1	80,7
Massa e Carrara	194,7	12,1	103,5	166,7	7,8	96,0
Pisa	139,4	6,2	78,6	125,8	4,6	73,7
Pistoia	143,4	6,8	80,3	133,5	5,7	76,3
Siena	142,1	7,9	85,2	124,9	6,4	76,9
Toscana...	149,8	7,4	82,6	135,0	6,0	77,0

(a) Dalle coniugate e separate legalmente.

(b) Dalle nubili, vedove, divorziate e di stato civile ignoto.

(c) Nuova Provincia formata con territorio staccato dalla Provincia di Alessandria con R. D. L. 1° aprile 1935 n. 297.

Segue PROSPETTO 31. — FECONDITÀ NEI TRIENNI 1930-32 e 1935-37 NELLE PROVINCE,
NEI COMPARTIMENTI E NEL REGNO.
(Medie annuali)

PROVINCE E COMPARTIMENTI	NASCITE NEL TRIENNIO 1930-32			NASCITE NEL TRIENNIO 1935-37		
	legittime	illegittime	in	legittime	illegittime	in
	(a)	(b)	complesso	(a)	(b)	complesso
	per 1000 donne in età da 15 a 44 anni			per 1000 donne in età da 15 a 44 anni		
Ancona.....	192,4	7,7	102,5	172,3	6,2	94,6
Ascoli Piceno.....	230,4	8,7	117,2	212,4	6,2	112,0
Macerata.....	213,9	6,4	110,4	196,6	4,8	104,9
Pesaro Urbino.....	212,9	12,3	123,1	191,0	7,9	114,2
Marche...	210,9	8,6	112,6	191,5	6,2	105,7
Perugia.....	202,3	15,1	118,8	180,4	10,0	107,6
Terni.....	178,1	14,6	105,4	162,0	10,2	96,8
Umbria...	196,0	15,0	115,4	175,5	10,1	104,7
Frosinone.....	264,3	10,2	148,8	234,9	7,7	136,7
Littoria (c).....	—	—	—	250,2	13,5	155,6
Rieti.....	228,0	10,8	126,0	202,1	6,9	114,4
Roma.....	188,0	17,0	101,8	168,8	14,9	91,8
Viterbo.....	195,6	7,9	111,2	177,6	5,1	101,9
Lazio...	204,7	14,9	111,9	189,6	12,7	105,6
Aquila degli Abruzzi.....	242,4	8,8	136,5	212,3	7,3	119,6
Campobasso.....	246,5	7,2	146,4	226,8	6,8	140,7
Chieti.....	237,7	12,0	139,4	220,4	11,5	133,3
Pescara.....	253,6	12,0	140,8	236,1	12,2	132,2
Teramo.....	276,0	11,9	140,8	250,1	14,3	136,6
Abruzzi e Molise...	248,8	10,1	140,9	226,6	10,0	132,6
Avellino.....	300,0	11,6	168,1	275,3	11,4	160,9
Benevento.....	278,6	8,4	160,3	260,6	8,7	147,4
Napoli.....	281,7	11,4	139,5	266,5	10,3	130,5
Salerno.....	299,3	9,1	153,0	271,4	9,5	146,8
Campània...	287,1	10,7	147,2	268,0	10,1	138,6
Bari.....	284,9	8,3	154,1	270,4	7,4	146,4
Brindisi.....	273,4	13,8	146,0	264,9	12,1	139,7
Foggia.....	278,8	8,7	158,8	276,3	7,2	160,9
Ionio (Taranto).....	272,9	12,9	155,0	272,5	13,8	155,8
Lecce.....	303,3	9,8	158,7	281,1	8,1	147,7
Puglie...	284,5	9,8	155,2	273,4	8,8	150,0
Matera.....	299,7	7,8	175,9	275,1	8,9	171,0
Potenza.....	282,9	9,9	168,4	267,7	10,6	165,8
Lucania...	288,0	9,2	170,7	270,0	10,1	167,4
Catanzaro.....	268,7	17,0	153,2	257,0	16,9	149,9
Cosenza.....	265,3	17,8	153,1	247,5	18,7	146,4
Réggio di Calabria.....	266,5	17,1	142,9	254,6	16,8	139,5
Calàbria...	266,9	17,3	149,8	253,1	17,4	145,4
Agrigento.....	265,8	5,3	153,6	245,5	5,0	145,7
Caltanissetta.....	279,2	6,9	166,4	258,7	6,0	155,8
Catania.....	223,3	13,4	131,9	207,1	11,5	124,8
Enna.....	242,5	7,6	144,1	240,2	7,6	153,0
Messina.....	227,6	15,8	122,4	204,5	13,8	110,2
Palermo.....	256,3	10,1	132,6	234,4	7,1	121,8
Ragusa.....	303,8	5,9	118,3	197,7	6,4	120,2
Siracusa.....	197,4	13,2	122,8	195,2	13,1	122,9
Trapani.....	220,9	5,0	110,5	212,8	4,7	110,9
Sicilia...	236,4	10,3	131,9	221,0	8,9	125,5
Cagliari.....	285,7	12,8	142,3	274,7	11,8	139,3
Nuoro.....	306,6	8,9	142,2	293,4	7,8	136,3
Sassari.....	276,7	10,9	131,8	265,3	9,4	127,8
Sardegna...	287,5	11,4	139,1	275,7	10,2	135,3
REGNO...	208,0	11,4	110,2	191,7	9,9	104,8

(a) Dalle coniugate e separate legalmente.

(b) Dalle nubili, vedove, divorziate e di stato civile ignoto.

(c) Nuova Provincia formata con territorio staccato dalla Provincia di Roma e con i Comuni di Ponza e Ventotene staccati dalla Provincia di Napoli con R. D. L. 4 ottobre 1934 n. 1682.

Nel triennio 1930-32 la fecondità oscillò invece di punti 196,2 tra un minimo di 110,4 a Torino e un massimo di 306,6 ugualmente a Nuoro.

Dal prospetto si rileva che la metà del numero delle Provincie del Regno nel triennio 1935-37 ha un quoziente di fecondità inferiore o uguale a 195,2 mentre nel triennio 1930-32 tale valore fu di 205,1 cioè superiore di circa 10 punti.

PROSPETTO 32. — PROVINCE SECONDO L'ALTEZZA DEL QUOZIENTE DI FECONDITÀ LEGITTIMA NEL TRIENNIO 1935-37, IN ORDINE CRESCENTE.

(Nascite legittime ‰₀₀ donne coniugate)

— 150	DA 150 A 189	DA 190 A 229	DA 230 A 269	270 — 6
1 Vercelli 99,6				
2 Torino 100,2				
3 Alessandria. 105,2				
4 Genova 105,8				
5 Trieste 106,4			63 Palermo 234,4	
6 Asti 111,0	26 Reggio Em. 154,5		64 Frosinone .. 234,9	
7 Pavia 112,7	27 Carnaro 155,2		65 Padova 235,2	
8 Imperia 116,0	28 Lucca 156,1		66 Vicenza 235,8	
9 Novara 116,5	29 Modena 160,0	46 Pesaro e Urb. 191,0	67 Pescara 236,1	
10 Firenze 118,7	30 Terni 162,0	47 Siracusa 195,2	68 Treviso 237,2	
11 Aosta 121,6	31 Massa e C. . 166,7	48 Macerata ... 196,6	69 Brescia 237,7	
12 Livorno 122,1	32 Arezzo 167,4	49 Ragusa 197,7	70 Sondrio 239,4	
13 Bologna ... 123,2	33 Como 168,2	50 Verona 198,9	71 Enna 240,2	
14 Siena 124,9	34 Cuneo 168,7	51 Rieti 202,1	72 Agrigento .. 245,5	
15 Pisa 125,8	35 Roma 168,8	52 Trento 202,6	73 Cosenza ... 247,5	84 Bari 270,4
16 Savona 126,6	36 Ancona 172,3	53 Messina 204,5	74 Teramo 250,1	85 Salerno .. 271,4
17 La Spezia.. 127,9	37 Piacenza ... 173,3	54 Catania 207,1	75 Littoria ... 250,2	86 Ionio 272,5
18 Milano 129,0	38 Istria 173,5	55 Rovigo 209,5	76 Reggio Cal. 254,6	87 Bergamo . 274,2
19 Varese 130,5	39 Gorizia 174,2	56 Aquila 212,3	77 Catanzaro . 257,0	88 Cagliari .. 274,7
20 Ravenna ... 131,1	40 Cremona ... 174,5	57 Ascoli P. . . 212,4	78 Caltanisset. 258,7	89 Matera ... 275,1
21 Pistoia 133,5	41 Viterbo 177,6	58 Trapani 212,8	79 Benevento . 260,6	90 Avellino .. 275,3
22 Grosseto ... 138,1	42 Belluno 179,8	59 Chieti 220,4	80 Brindisi 264,9	91 Foggia ... 276,3
23 Mantova ... 140,2	43 Perugia 180,4	60 Venezia 222,9	81 Sassari 265,3	92 Lecce 281,1
24 Parma 145,9	44 Friuli 181,0	61 Bolzano 223,9	82 Napoli 266,5	93 Zara 285,9
25 Ferrara 148,7	45 Forlì 183,4	62 Campobasso 226,8	83 Potenza ... 267,7	94 Nuoro ... 293,4

§ 3. — *Fecondità legittima secondo l'età della madre.* — Mettendo a confronto i nati dalle coniugate comprese nelle classi di età da 15 a 44 anni, che hanno partorito nei trienni 1930-32 e 1935-37, con le coniugate delle corrispondenti classi di età censite rispettivamente nel 1931 e nel 1936, si sono ottenuti i quozienti di fecondità legittima per classi di età (prospetto 33): a lato di essi sono indicate anche le percentuali delle coniugate sul totale delle appartenenti a ciascuna classe di età.

PROSPETTO 33. — QUOZIENTI DI FECONDITÀ LEGITTIMA SECONDO L'ETÀ DELLA MADRE, NEI TRIENNI 1930-32 E 1935-37.

ETÀ DELLE CONIUGATE	Nascite ‰, coniugate		Coniugate % in totale	
	1930-32	1935-37	1930-32	1935-37
15 a 20 anni.....	389	390	5,8	4,7
21 » 24 »	356	350	19,9	19,5
25 » 29 »	272	265	23,3	30,7
30 » 34 »	209	191	23,3	23,1
35 » 39 »	154	134	15,8	15,7
40 » 44 »	72	62	6,7	6,4

Dal prospetto si rileva che i quozienti di fecondità legittima nel 1935-37, ad eccezione del gruppo 15-20 anni, sono diminuiti in misura più o meno notevole in confronto a quelli del 1930-32.

§ 4. — *Filiazione.* — La quota di illegittimità nel Regno, ottenuta mettendo in rapporto le nascite illegittime al totale delle nascite, nel 1937 (a), fu di 42,0 per mille nascite, e rappresenta il minimo finora raggiunto dal 1924.

§ 5. — *Filiazione, vitalità e riconoscimenti.* — Nel prospetto che segue sono indicate le quote di illegittimità per mille nati vivi e le percentuali dei nati vivi illegittimi riconosciuti all'atto della dichiarazione di nascita. Sono inoltre in esso indicati i quozienti di natimortalità secondo la filiazione.

PROSPETTO 34. — QUOTE DI ILLEGITTIMITÀ, DI RICONOSCIMENTO E NATIMORTALITÀ SECONDO LA FILIAZIONE.

A) Nel Regno

ANNI	NATI VIVI		NATI MORTI illegittimi ‰, nati morti di qualsiasi filiazione	NATI MORTI	
	illegittimi ‰, nati vivi di qualsiasi filiazione	illegittimi riconosciuti % illegittimi		legittimi	illegittimi
				% nascite della stessa filiazione	
1929.....	52,4	79,1	68,0	3,5	4,6
1930.....	50,1	77,7	62,8	3,5	4,4
1931.....	51,0	77,0	68,2	3,4	4,5
1932.....	52,4	76,3	64,1	3,4	4,1
1933.....	51,3	76,4	66,5	3,4	4,4
1934.....	50,6	77,3	64,9	3,3	4,3
1935.....	47,5	72,8	60,6	3,2	4,1
1936.....	45,1	76,8	60,3	3,2	4,3
1937.....	41,5	77,7	55,2	3,1	4,2

(a) A partire dall'anno 1927, la notizia della filiazione legittima o illegittima dei nati vivi e dei nati morti è stata rilevata dalle singole schede di nascita, mentre, prima del 1927, tale notizia veniva desunta dai riassunti annuali (modello E-F) inviati dai singoli Comuni.

Segue PROSPETTO 34. — B) Nei Compartimenti, nell'anno 1937.

COMPARTIMENTI	NATI VIVI						NATI MORTI illegittimi % nati morti di qualsiasi filiazione	NATI MORTI	
	Illegittimi			Illegittimi riconosciuti				legittimi	illegittimi
	Capiluoghi	altri Comuni	Compartimento	Capiluoghi	altri Comuni	Compartimento			
	% nati vivi di qualsiasi filiazione			% illegittimi				% nascite della stessa filiazione	
Piemonte.....	79,9	29,7	43,5	86,3	86,4	86,3	66,8	2,8	4,3
Liguria.....	78,0	35,3	59,5	83,3	78,2	82,0	77,0	3,0	4,0
Lombardia.....	93,9	19,7	37,4	82,7	90,9	86,0	53,1	2,4	3,4
Venezia Tridentina..	142,0	67,0	73,6	94,2	99,0	97,6	86,5	2,5	2,8
Veneto.....	98,3	35,4	46,0	69,9	91,7	83,8	68,3	2,1	3,1
Venezia Giulia e Zara	124,8	59,2	83,3	91,3	96,2	93,5	134,1	2,5	4,2
Emilia (a).....	128,8	56,6	73,6	88,9	84,0	86,0	99,6	2,4	3,4
Toscana.....	66,2	17,4	31,5	65,2	72,9	68,2	48,9	2,7	4,2
Marche.....	50,9	19,6	23,8	44,4	68,3	61,3	33,7	2,9	4,1
Umbria.....	50,0	33,5	36,6	81,3	61,7	66,7	47,6	3,9	5,0
Lazio.....	97,5	20,6	56,1	70,0	85,5	73,1	68,1	3,1	3,8
Abruzzi e Molise.....	80,1	24,7	31,3	67,2	72,9	71,2	40,8	4,3	5,6
Campania.....	83,2	19,0	34,7	50,7	76,7	61,4	48,0	4,1	5,7
Puglie.....	61,2	18,0	26,1	63,2	79,1	72,1	33,7	3,8	4,9
Lucania.....	68,9	18,9	23,5	31,3	92,7	76,4	35,9	4,4	6,7
Calabria.....	93,3	45,1	50,3	53,7	85,2	78,9	72,2	3,6	5,3
Sicilia.....	54,4	20,6	29,8	53,5	62,6	58,1	37,6	3,6	4,6
Sardegna.....	82,4	26,8	36,7	86,1	89,7	88,3	63,9	2,7	4,8
Regno...	84,8	28,0	41,5	72,0	83,1	77,7	55,2	3,1	4,2

C) Nei Comuni con almeno 100 000 abitanti al censimento del 21 aprile 1936.

(anno 1937)

COMUNI	NATI VIVI		NATI MORTI illegittimi % nati morti di qualsiasi filiazione	NATI MORTI		COMUNI	NATI VIVI		NATI MORTI illegittimi % nati morti di qualsiasi filiazione	NATI MORTI	
	illegittimi % nati vivi di qualsiasi filiazione	illegittimi riconosciuti % illegittimi		legittimi	illegittimi		illegittimi % nati vivi di qualsiasi filiazione	illegittimi riconosciuti % illegittimi		legittimi	illegittimi
	% nascite della stessa filiazione			% nascite della stessa filiazione			% nascite della stessa filiazione			% nascite della stessa filiazione	
Roma.....	102,9	70,4	149,9	2,4	3,7	Bari.....	55,4	66,3	72,1	3,2	4,2
Milano.....	87,9	88,8	106,0	2,3	2,8	Messina.....	85,8	26,8	129,7	3,8	5,9
Napoli.....	82,3	52,0	90,2	4,8	5,3	Verona.....	92,4	82,5	68,0	3,1	2,3
Torino.....	74,4	92,0	108,0	2,9	4,3	Padova.....	116,0	53,5	83,3	2,7	1,9
Genova.....	77,1	35,2	90,3	3,4	4,0	Taranto.....	63,9	68,3	98,9	4,0	6,3
Palermo.....	44,5	67,1	52,0	3,9	4,5	Livorno.....	55,8	90,2	120,0	2,1	4,7
Firenze.....	90,9	61,9	118,6	3,6	4,8	Brescia.....	110,5	98,3	100,0	4,0	3,6
Bologna.....	170,0	85,4	165,3	2,8	2,7	Ferrara.....	178,5	95,7	129,9	3,4	2,3
Venezia.....	65,0	57,4	74,5	1,7	2,0	Reggio di Cal.	75,2	49,6	94,1	5,0	6,3
Trieste.....	133,8	89,2	163,5	2,8	3,5	La Spezia.....	73,1	91,7	54,5	2,8	2,0
Catania.....	68,9	58,4	74,8	3,2	3,5	Cagliari.....	88,0	92,8	93,5	3,3	3,5

Le quote di illegittimità nei nati vivi sono particolarmente alte per la Venezia Giulia e Zara, la Venezia Tridentina e l'Emilia: nel complesso dei Comuni capiluoghi delle Province di ciascun Compartimento, sono maggiori in misura più o meno notevole in confronto a quelle del complesso degli altri Comuni; nei nati morti sono superiori per tutti i Compartimenti a quelle dei nati vivi.

I riconoscimenti all'atto della dichiarazione di nascita, sono sensibilmente elevati nella Venezia Tridentina (97,6 % illegittimi) e nella Venezia Giulia e

(a) Negli ex Ducati (Province di Modena, Parma, Piacenza e Reggio nell'Emilia), % nati vivi di qualsiasi filiazione, durante l'anno 1937, se ne ebbero 69,1 di illegittimi; su 100 illegittimi ne furono riconosciuti 80,3. Nelle Romagne (Province di Bologna, Ferrara, Forlì e Ravenna), tali quote furono, rispettivamente, di 77,3 e di 90,2.

Zara (93,5 %). Essi sono più frequenti negli altri Comuni che nei Comuni capiluoghi di Provincia e ciò si verifica anche nei singoli Compartimenti, eccetto nella Liguria, Emilia e Umbria (a).

La natimortalità è maggiore negli illegittimi a confronto dei legittimi in tutti i Compartimenti, ed è presumibile che ciò sia determinato dalle circostanze nelle quali si svolge la gravidanza e da fattori psichici che influiscono sull'andamento di essa.

§ 6. - *Legittimazioni.* — Il rapporto di legittimazione è ottenuto mettendo in confronto il numero dei legittimati durante un dato anno o in un dato periodo, senza tener conto del loro anno di nascita, col numero dei nati vivi illegittimi di quel dato anno o di quel dato periodo. Sarebbe, in realtà, più corretto confrontare il numero dei legittimati col numero dei nati vivi illegittimi dell'anno in cui essi nacquero, ma sono ovvie le ragioni di difficoltà pratiche che vi si oppongono (b). Il suddetto rapporto, nel periodo di osservazione dal 1929 al 1937, oscilla, nel Regno, da un massimo di 534 per mille nati vivi illegittimi nel 1935 a un minimo di 358 nel 1932.

PROSPETTO 35. — FIGLI NATURALI LEGITTIMATI PER SUSSEGUENTE MATRIMONIO DEI GENITORI (*) O PER DECRETO REALE ‰ NATI VIVI ILLEGITTIMI.

A) Nel Regno.

ANNI	M	F	M F	M % F	ANNI	M	F	M F	M % F
1929	374	331	377	104	1934	404	401	402	106
1930	388	394	391	103	1935	540	527	534	107
1931	377	375	376	105	1936	416	415	415	104
1932	361	354	358	106	1937	491	480	486	107
1933	390	389	390	105					

B) Nei Compartimenti, nell'anno 1937.

COMPARTIMENTI	Capiluoghi di Provincia			Altri Comuni			In complesso		
	M	F	M F	M	F	M F	M	F	M F
Piemonte	238	260	248	480	548	512	358	402	379
Liguria	288	300	294	506	429	470	344	333	339
Lombardia	376	335	356	865	778	822	570	514	543
Venezia Tridentina	173	206	188	357	333	345	301	301	301
Veneto	306	275	291	1 101	1 014	1 057	803	757	780
Venezia Giulia e Zara	525	513	519	854	881	867	676	674	675
Emilia (c)	416	429	422	1 251	1 211	1 231	901	895	898
Toscana	329	220	275	885	779	832	548	440	494
Marche	307	397	341	829	819	824	654	719	684
Umbria	568	592	580	1 067	973	1 018	936	877	906
Lazio	295	269	283	856	883	869	402	394	398
Abruzzi e Molise	231	155	193	326	411	366	298	330	313
Campania	91	74	83	265	291	277	163	163	163
Puglia	184	185	184	289	244	267	242	219	231
Lucania	17		9	141	299	218	108	219	162
Calabria	145	159	152	336	297	316	295	271	283
Sicilia	119	129	124	435	366	401	276	250	263
Sardegna	249	356	298	533	678	599	420	549	479
Regno...	277	265	272	699	677	688	491	480	486

(*) Compresi i legittimati in seguito a riconoscimento per atto pubblico posteriore al matrimonio.

(a) Com'è noto i nati vivi illegittimi possono essere riconosciuti: 1° all'atto della dichiarazione di nascita, 2° per atto autentico in data anteriore alla nascita; 3° per atto autentico in data posteriore alla nascita. Da un'indagine compiuta per l'anno 1931 è risultato che su 100 riconosciuti in complesso nel Regno, ne furono riconosciuti 87,8 all'atto della dichiarazione di nascita, con un minimo di 35,4 nella Prov. di Bergamo e un massimo di 98,9 nella Prov. di Bolzano.

(b) Da un'indagine eseguita per l'anno 1931 sulle legittimazioni è risultato che furono legittimati in detto anno, nel Regno, bambini in età inferiore a 1 anno nella misura del 29,0% con un minimo di 12,3 nella provincia di Reggio di Calabria ed un massimo di 55,4 nella provincia di Parma.

(c) Negli ex Ducati (Province di Modena, Parma, Piacenza e Reggio nell'Emilia), la proporzione dei figli naturali legittimati per 1000 nati vivi illegittimi fu, nel 1937, di 632. Nelle Romagne (Province di Bologna, Ferrara, Forlì e Ravenna), tale proporzione fu di 1094.

Segue PROSPETTO 35. — C) Nei Comuni con almeno 100 000 abitanti al censimento del 21 aprile 1936.
(anno 1937)

COMUNI	M	F	MF	COMUNI	M	F	MF
Roma	284	267	276	Bari	199	170	185
Milano	434	397	416	Messina	51	33	42
Nàpoli	92	76	84	Verona	257	173	215
Torino	287	290	288	Pàdova	343	249	292
Genova	301	312	306	Tàranto	177	157	168
Palermo	114	86	101	Livorno	250	254	252
Firenze	254	144	197	Brèscia	190	242	212
Bologna	257	257	257	Ferrara	737	846	786
Venezia	345	386	365	Règgio di Calabria	141	170	154
Trieste	563	531	547	La Spèzia	288	310	299
Catània	189	217	202	Cagliari	310	423	360

Le variazioni regionali nella frequenza delle legittimazioni, relativamente a 1000 nati vivi illegittimi, sono indicate nel prospetto 35-B in cui si nota che i massimi si hanno nell'Umbria, Emilia e Veneto, i minimi nella Lucania, Campania e Puglie, e che le legittimazioni nel complesso degli altri Comuni di ciascun Compartimento, sono superiori a quelle del complesso dei capiluoghi di Provincia, e ciò analogamente a quanto si è notato per i riconoscimenti.

§ 7. — *Vitalità, filiazione e sesso.* — Considerando le nascite (nati vivi e nati morti) secondo la filiazione legittima o illegittima, il rapporto di mascolinità risulta, dal 1872 in poi, sempre minore per le nascite illegittime.

PROSPETTO 36. — NASCITE MASCHILI $\frac{\circ}{\infty}$ NASCITE FEMMINILI, DISTINTE SECONDO LA FILIAZIONE, DAL 1872 AL 1937.

PERIODI	NATI VIVI			NATI MORTI			PERIODI	NATI VIVI			NATI MORTI		
	legittimi	illegittimi	NA-SCITE	legittimi	illegittimi	NA-SCITE		legittimi	illegittimi	NA-SCITE	legittimi	illegittimi	NA-SCITE
1872-75	1 066	1 354	1 073	1 049	1 266	1 056	1920-23	1 054	1 290	1 064	1 050	1 165	1 057
1876-85	1 063	1 323	1 070	1 052	1 221	1 059	1924-28	1 054	1 291	1 062	1 045	1 215	1 054
1886-95	1 059	1 310	1 067	1 042	1 202	1 049	1929-33	1 051	1 249	1 057	1 047	1 162	1 051
1896-905	1 057	1 290	1 065	1 053	1 193	1 061	1934	1 051	1 238	1 057	1 051	1 150	1 056
1906-10	1 055	1 269	1 063	1 051	1 204	1 059	1935	1 052	1 248	1 058	1 042	1 198	1 043
1911-14	1 053	1 288	1 061	1 043	1 205	1 052	1936	1 052	1 234	1 057	1 036	1 203	1 043
1915-19	1 055	1 274	1 063	1 047	1 220	1 059	1937	1 055	1 225	1 060	1 045	1 242	1 052

§ 8. — *Vitalità, sesso e mesi di nascita.* — È stato già fatto presente nelle pubblicazioni precedenti (a) come non siano attendibili le cifre indicanti la frequenza delle nascite nel dicembre e nel gennaio, essendo invalso l'uso di ritardare al gennaio le denunce di alcune nascite avvenute nel dicembre precedente. Ciò, principalmente, allo scopo di ritardare di un anno il servizio militare ai maschi e di fare apparire più giovani di un anno le femmine.

(a) Cfr. ISTITUTO CENTRALE DI STATISTICA: *Movimento della popolazione secondo gli atti dello stato civile nell'anno 1928.* — Roma, Istituto Poligrafico dello Stato, 1932-X — Vedi: Paragrafo II, a pagina 105* e le note a pag. 106*.

Si rileva dal prospetto 37 come il fenomeno delle ritardate denunce di nascita sia, per il complesso delle nascite e per i nati vivi, più frequente per i maschi che per le femmine.

PROSPETTO 37. — NUMERI INDICI DELLA MEDIA GIORNALIERA DEI NATI VIVI, DEI NATI MORTI E DEL COMPLESSO DELLE NASCITE, DISTINTI PER SESSO, IN CIASCUN MESE E IN CIASCUN TRIMESTRE DELL'ANNO 1937, FATTA = 100 LA MEDIA GIORNALIERA DELL'ANNO.

MESI	NATI VIVI			NATI MORTI			NASCITE			MESI	NATI VIVI			NATI MORTI			NASCITE		
	M	F	MF	M	F	MF	M	F	MF		M	F	MF	M	F	MF	M	F	MF
Gennaio	112	108	110	112	109	111	112	108	110	Luglio	93	92	92	83	90	86	92	92	92
Febbraio	107	107	107	102	104	103	107	107	107	Agosto	96	94	95	92	94	93	96	94	95
Marzo	102	102	102	101	107	103	102	102	102	Settembre	100	100	100	92	90	91	100	100	100
1° trimestre...	107	106	106	105	107	106	107	106	106	3° trimestre...	96	95	96	89	91	90	96	95	96
Aprile	99	101	100	105	105	105	99	101	100	Ottobre	100	101	100	99	98	98	100	101	100
Maggio	97	97	97	95	94	94	97	97	97	Novembre	101	101	101	106	105	106	101	101	101
Giugno	92	93	93	88	89	88	92	93	93	Dicembre	101	104	102	125	117	121	102	105	103
2° trimestre...	96	97	97	96	96	96	96	97	97	4° trimestre...	101	102	101	110	107	109	101	102	102

Si è già detto che le cifre relative ai mesi di gennaio e dicembre non sono attendibili a causa delle ritardate denunce; prescindendo da esse, le percentuali dei nati morti sul totale delle nascite nel Regno, nei vari periodi dell'anno 1937, dimostrano una lieve maggiore frequenza nel primo e nell'ultimo trimestre (prospetto 38), e ciò potrebbe far supporre che la stagione invernale abbia una qualche influenza nel determinare la morte intrauterina o intrapartum del feto, a meno che, riferendosi a quanto è già stato detto a pagina 31* sulla natimortalità, non vi concorra anche un difetto di rilevazione, nel senso che molti bambini, nelle regioni più fredde e nelle classi più povere, muoiano nelle prime ore o nei primissimi giorni di vita e che siano considerati come nati morti dato, anche, che le difficoltà di comunicazione durante la stagione invernale possono ritardare la denuncia di nascita più che in altre stagioni.

PROSPETTO 38. — PERCENTUALE DEI NATI MORTI SUL TOTALE DELLE NASCITE (a), NEI SINGOLI MESI E IN CIASCUN TRIMESTRE DELL'ANNO 1937.

MESI	NATI MORTI % nascite	MESI	NATI MORTI % nascite	MESI	NATI MORTI % nascite	MESI	NATI MORTI % nascite
Gennaio	3,20	Aprile	3,34	Luglio	2,97	Ottobre	3,12
Febbraio	3,05	Maggio	3,09	Agosto	3,11	Novembre	3,32
Marzo	3,23	Giugno	3,04	Settembre	2,89	Dicembre	3,75
1° trimestre ...	3,17	2° trimestre ...	3,16	3° trimestre ...	2,99	4° trimestre ...	3,40

(a) Nati vivi e nati morti.

§ 9. — *Genere del parto.* — Nell'anno 1937 si registrarono nel Regno 1 010 567 parti, dei quali 996 840 semplici e 13 727 multipli (a) (compresi quelli di nati morti).

ANNI	PARTI MULTIPLI				Totale	/... PARTI
	doppi	tripli	quadrupli	quintupli		
1930.....	15 305	168	5	—	15 478	139
1931.....	13 999	159	2	—	14 160	135
1932.....	13 408	158	3	—	13 569	134
1933.....	13 991	148	5	1	14 145	139
1934.....	13 345	176	2	—	13 523	133
1935.....	13 700	158	1	—	13 859	136
1936.....	13 145	156	2	—	13 303	136
1937.....	13 571	153	3	—	13 727	136

La proporzione dei parti multipli sul totale dei parti si è mantenuta negli anni dal 1872 al 1929, fra 115 e 123 per 10 000 parti, escludendo però il periodo bellico e l'immediato dopo guerra. Precedentemente al 1930, i dati sui parti multipli erano comunicati numericamente dai Comuni, ed è presumibile che qualche dato sia stato omissso: infatti, a cominciare dal 1930, il numero dei parti multipli è stato desunto dalle schede individuali dei nati e la proporzione di tali parti si è elevata, oscillando fra un massimo di 139, per 10 000 parti, negli anni 1930 e 1933, ed un minimo di 133 nel 1934.

La proporzione dei parti multipli di nati legittimi da madri che presumibilmente non ebbero figli prima dell'attuale matrimonio sul totale dei primi parti, fu nel periodo 1930-37 di 98 per 10 000 parti mentre nei parti successivi tale proporzione fu di 149.

§ 10. — *Ordine progressivo e genere dei parti di nati legittimi.* — Lo spoglio dei dati sulle nascite si basa sul criterio di tenere distinti i nati da parti semplici da quelli da parti plurimi, distinguendo questi in parti doppi, tripli, ecc. L'ordine progressivo del parto è determinato in base al numero dei figli avuti in precedenza dalla madre durante l'attuale matrimonio, siano essi nati vivi, siano nati morti: quindi viene considerato primo parto quello di una donna che nell'attuale matrimonio non ha avuto precedentemente alcun figlio; secondo parto quello di una donna che ne ha avuto uno; terzo quello che ne ha avuti due, e così di seguito. L'ordine progressivo, così stabilito, non corrisponde alla reale successione dei parti, perchè il numero dei figli avuti precedentemente dalla madre non rappresenta il numero dei parti in tutti quei casi in cui due o più figli siano nati da parti multipli. La difficoltà di conoscere, attraverso la rilevazione, l'ordine progressivo reale del parto, ha sconsigliato, finora, di richiedere tale notizia. L'ordine di generazione per i nati da parti plurimi può essere stabilito col criterio di dare a tutti i nati da un parto plurimo lo stesso numero d'ordine del parto, oppure dare al primo di essi lo stesso numero d'ordine del parto, ed agli altri il successivo od i successivi, a seconda che trattisi di parto gemellare, triplo, ecc. Lo schema adottato per lo spoglio consente di classificare i nati col primo e col secondo criterio (vedi seguente § 11).

(a) Nei 66 anni corsi dal 1872 al 1937 si ebbero 102 parti quadrupli e 3 parti quintupli. In 13 dei 102 parti quadrupli si ebbero tutti maschi; in 15 tre maschi e una femmina; in 35 due maschi e due femmine; in 14 un maschio e tre femmine, ed in 25 tutte femmine. In due dei tre parti quintupli, si ebbero tre maschi e due femmine, e nell'altro, quattro maschi e una femmina.

Come si è detto, l'ordine del parto e, conseguentemente, l'ordine di generazione, è stabilito in base al numero dei figli avuti dalle madri nel matrimonio in corso (a).

PROSPETTO 39. — PARTI DI NATI LEGITTIMI NEL 1937,
CLASSIFICATI SECONDO IL NUMERO D'ORDINE E IL GENERE DEL PARTO.
(esclusi quelli d'ordine ignoto)

NUMERO D'ORDINE DEL PARTO	NUMERO DEI PARTI				TOTALE DEI PARTI
	semplici	doppi	tripli	quadrupli	
1	284 183	2 655	26	—	286 864
2	204 858	2 213	26	2	206 599
3	144 170	1 980	25	—	146 175
4	105 587	1 660	19	—	107 266
5	77 298	1 444	21	—	78 763
6	57 856	1 082	8	—	58 946
7	40 345	835	8	—	41 188
8	26 734	536	6	—	27 276
9	15 799	302	7	1	16 109
10	8 983	184	1	—	9 168
11	4 573	103	—	—	4 676
12	2 567	56	—	—	2 623
13	1 219	33	1	—	1 253
14	514	12	—	—	526
15	240	1	—	—	241
16	104	3	—	—	107
17	46	2	—	—	48
18	20	—	—	—	20
19	5	—	—	—	5
20	7	—	—	—	7
21	2	—	—	—	2
TOTALE...	954 610	13 101	148	3	967 862

Nelle schede usate per la rilevazione era anche domandato il numero dei figli che la madre aveva avuto prima dell'attuale matrimonio. Le schede in cui la risposta era affermativa sono state classificate a parte in modo che si sono potuti ottenere i dati relativi ai nati da madri che presumibilmente non avevano avuto figli prima dell'attuale matrimonio.

§ 11. — *Ordine di generazione dei nati legittimi.* — Lo spoglio preordinato come prima si è detto, consente di classificare i nati da parti plurimi, dando a tutti i nati dallo stesso parto plurimo un solo ordine di generazione (criterio A), oppure dando al primo nato da essi un ordine di generazione uguale all'ordine progressivo del parto e agli altri nati il numero o i numeri di ordini successivi (criterio B), come risulta dal prospetto seguente.

PROSPETTO 40. — NASCITE LEGITTIME NELL'ANNO 1937, CLASSIFICATE
SECONDO L'ORDINE DI GENERAZIONE
(escluse quelle d'ordine ignoto)

ORDINE DI GENERA- ZIONE	NUMERO DELLE NASCITE		ORDINE DI GENERA- ZIONE	NUMERO DELLE NASCITE		ORDINE DI GENERA- ZIONE	NUMERO DELLE NASCITE	
	CRITERIO A	CRITERIO B		CRITERIO A	CRITERIO B		CRITERIO A	CRITERIO B
1.....	269 571	266 864	9.....	16 428	16 659	17.....	50	51
2.....	208 870	209 280	10.....	9 354	9 484	18.....	20	22
3.....	148 205	148 442	11.....	4 779	4 869	19.....	5	5
4.....	108 964	109 299	12.....	2 679	2 728	20.....	7	7
5.....	80 249	80 469	13.....	1 288	1 309	21.....	2	2
6.....	60 044	60 430	14.....	538	560			
7.....	42 039	42 299	15.....	242	254			
8.....	27 824	28 127	16.....	110	108	TOTALE...	961 268	961 268

(a) Cfr. per maggiori dettagli: FRANCO SAVORGNAN - Appendice al volume *Movimento della popolazione secondo gli atti dello stato civile negli anni 1929 e 1930* - Parte I, Introduzione - Roma: Istituto Poligrafico dello Stato - Libreria, 1933-Annno XI; e l'articolo dello stesso A. « *La statistica delle nascite secondo l'ordine di generazione* » in « *Revue de l'Institut International de Statistique* », I année - I Livraison, La Haye, 1933, pagg. 23-35.

PROSPETTO 41. — NASCITE LEGITTIME, NEGLI ANNI DAL 1930 AL 1937,
CLASSIFICATE SECONDO L'ORDINE DI GENERAZIONE (CRITERIO B),

(escluse quelle di ordine ignoto)

ORDINE DI GENERAZIONE	% NASCITE											
	1937					1936	1935	1934	1933	1932	1931	1930
	Italia Settentrionale	Italia Centrale	Italia Meridionale	Italia Insulare	Regno	Regno						
1.....	32,3	31,7	20,8	21,9	27,2	25,4	26,8	25,2	24,0	24,2	24,6	23,4
2.....	23,1	24,5	18,3	19,3	21,3	20,7	20,2	20,4	20,8	20,5	19,9	20,1
3.....	14,8	15,8	15,0	15,5	15,1	15,6	15,4	15,6	15,7	15,9	16,0	16,4
4.....	9,8	10,3	12,7	12,6	11,1	11,8	11,6	12,0	12,3	12,5	12,7	13,1
5.....	6,6	6,6	10,3	10,0	8,2	8,8	8,8	9,1	9,4	9,4	9,5	9,6
6.....	4,7	4,5	8,1	7,7	6,2	6,6	6,5	6,7	6,8	6,7	6,4	6,2
7.....	3,3	2,9	5,9	5,4	4,3	4,6	4,5	4,5	4,4	4,2	4,0	4,0
8.....	2,2	1,8	4,0	3,5	2,9	3,0	2,8	2,8	2,7	2,6	2,6	2,7
9.....	1,4	1,0	2,3	2,0	1,7	1,7	1,6	1,6	1,6	1,6	1,7	1,8
10.....	0,9	0,5	1,3	1,0	1,0	1,0	0,9	1,0	1,0	1,1	1,1	1,2
11.....	0,5	0,2	0,6	0,6	0,5	0,5	0,5	0,5	0,6	0,6	0,6	0,7
12—ω.....	0,5	0,2	0,6	0,5	0,5	0,6	0,6	0,6	0,7	0,7	0,7	0,8
Totale...	100,0	100,0	100,0	100,0	100,0	100,0	100,0	100,0	100,0	100,0	100,0	100,0

La ripartizione delle nascite secondo l'ordine di generazione su 100 nascite di ordine noto, mostra che la proporzione dei primi e secondogeniti è costantemente aumentata dal 1930 al 1937, salvo una lieve diminuzione verificatasi nel 1936.

L'alta percentuale del 1937 è dovuta presumibilmente all'aumento del numero dei matrimoni verificatisi nell'ultimo trimestre del 1936 e nel gennaio 1937.

Nei riguardi di tale distribuzione proporzionale, nel 1937, le Ripartizioni geografiche si dispongono nello stesso ordine decrescente del 1936 e cioè: Italia Centrale (56,2), Settentrionale (55,4), Insulare (41,2) e Meridionale (39,1).

§ 12. — *Nascite legittime secondo l'ordine di generazione e la professione del padre.* — Classificando col criterio B i nati legittimi secondo l'ordine di generazione e le più importanti classi professionali dei padri, si hanno le cifre contenute nel prospetto 42.

La percentuale minima dei primogeniti (23,8) si riscontra negli agricoltori e la massima (37,5) nelle professioni liberali, ufficiali e impiegati; per i nati d'ordine dal 4° in poi, la massima (40,8) negli agricoltori e la minima (21,9) nelle professioni liberali, ecc., conservando le caratteristiche del 1936 e degli anni precedenti.

Una percentuale relativamente bassa di primogeniti, e piuttosto elevata di nati d'ordine dal 4° in poi, si riscontra pure tra i proprietari e benestanti. La percentuale dei terzogeniti è quella che presenta la minore variazione tra una classe e l'altra.

Il comportamento di queste percentuali può dirsi identico a quello ottenuto per gli anni dal 1930 al 1936.

PROSPETTO 42. — NASCITE LEGITTIME, NELL'ANNO 1937, CLASSIFICATE SECONDO L'ORDINE DI GENERAZIONE E LE PRINCIPALI CLASSI PROFESSIONALI DEI PADRI.

(escluse le nascite di ordine ignoto)

(% nascite)

ORDINE DI GENERAZIONE	AGRICOLTURA	INDUSTRIA E COMMERCIO	OPERAI	PROFESSIONI LIBERALI, UFFICIALI, IMPIEGATI	PROPRIETARI, BENESTANTI
1.....	23,8	28,8	31,1	37,5	25,7
2.....	19,9	22,8	22,4	26,1	22,1
3.....	15,4	15,4	14,9	14,5	15,8
4-6.....	23,4	22,9	22,7	16,3	26,1
7-∞.....	12,4	10,1	8,9	5,6	10,4
Totale...	100,0	100,0	100,0	100,0	100,0

§ 13. — *Età delle madri al parto.* — Nel prospetto seguente è dato il numero delle madri che ebbero un parto legittimo nel 1937, distinte secondo l'età al parto (a).

Il 55,2 % dei parti deriva da madri in età da 15 a 29 anni.

PROSPETTO 43. — PARTI DI NATI LEGITTIMI DISTINTI SECONDO L'ETÀ DELLA MADRE AL PARTO, NELL'ANNO 1937.

(esclusi i parti da madri di età non indicata)

ETÀ DELLA MADRE AL PARTO	NUMERO DEI PARTI	% PARTI	ETÀ DELLA MADRE AL PARTO	NUMERO DEI PARTI	% PARTI
13.....	4	0,01	35.....	34 294	15,01
14.....	89		36.....	31 872	
15.....	582		37.....	29 903	
16.....	2 234	38.....	25 882		
17.....	5 128	39.....	23 270		
18.....	6 266	4,35	40.....	19 526	
19.....	10 353		41.....	15 332	
20.....	17 545		42.....	11 690	
21.....	31 134	19,68	43.....	8 105	
22.....	44 711		44.....	5 192	
23.....	53 780		45.....	2 867	
24.....	60 775	31,12	46.....	1 445	0,57
25.....	60 962		47.....	706	
26.....	62 900		48.....	327	
27.....	61 939	23,08	49.....	124	
28.....	60 095		50.....	30	
29.....	55 271		51.....	14	
30.....	51 239	0,01	52.....	12	
31.....	48 273		53.....	6	
32.....	45 277		54.....	5	
33.....	40 642		55.....	2	
34.....	37 909		Totale...	967 712	100,00

§ 14. — *Età delle madri al parto ed ordine progressivo del parto di nati legittimi.* — L'ordine progressivo del parto non si può stabilire se non per quelli avuti da donne coniugate. Poichè, come già si è detto, il numero d'ordine dei parti è stato determinato in base al solo numero dei figli avuti dalla coniugata durante l'attuale matrimonio, si è ritenuto conveniente, nel calcolare le cifre proporzionali di cui al prospetto 44 A) e B), di escludere tutti quei casi in cui, dalle notizie contenute nella scheda, risultava che prima dell'attuale matrimonio vi erano stati dei figli (b).

(a) Per le caratteristiche delle nascite in relazione all'età della madre al matrimonio, vedi § 23 e seguenti del presente Capitolo. — (b) Per gli anni dal 1933 al 1937 sono esclusi i casi che si riferivano a madri che risultavano avere avuto figli prima dell'attuale matrimonio; per gli anni dal 1930 al 1932 vennero esclusi i casi in cui risultava che uno o entrambi i genitori avevano avuto figli prima dell'attuale matrimonio.

PROSPETTO 44. — A) PARTI LEGITTIMI NELL'ANNO 1937, SECONDO

(da madri che presumibilmente non

Cifre proporzionali a

ETÀ DELLA MADRE AL PARTO	ORDINE								
	1°	2°	3°	4°	5°	6°	7°	8°	9°
13 anni	100,00	—	—	—	—	—	—	—	—
14 »	98,88	1,12	—	—	—	—	—	—	—
15 »	98,28	1,72	—	—	—	—	—	—	—
16 »	94,84	5,07	0,09	—	—	—	—	—	—
17 »	90,59	9,02	0,37	0,02	—	—	—	—	—
18 »	84,13	14,81	1,04	0,03	—	—	—	—	—
19 »	78,62	18,68	2,55	0,15	—	—	—	—	—
20 »	71,49	23,89	4,07	0,51	0,03	—	—	—	—
21 »	66,12	26,34	6,48	0,97	0,08	0,01	—	—	—
22 »	60,49	29,33	8,44	1,50	0,22	0,02	..	—	—
23 »	53,51	31,17	11,56	3,22	0,47	0,06	0,01	..	—
24 »	46,65	32,60	14,53	4,97	1,05	0,18	0,03	..	—
25 »	40,94	32,14	17,30	7,13	3,00	0,39	0,07	0,02	..
26 »	34,14	31,77	19,89	9,84	3,40	0,79	0,13	0,04	0,01
27 »	28,57	29,85	21,38	12,53	5,46	1,68	0,39	0,09	0,03
28 »	23,07	27,15	22,27	15,45	7,94	3,04	0,84	0,17	0,05
29 »	19,31	24,80	22,23	16,80	10,01	4,69	1,54	0,47	0,12
30 »	15,89	21,63	21,51	17,99	12,55	6,58	2,65	0,84	0,27
31 »	13,20	19,10	20,18	18,02	14,16	9,10	4,02	1,53	0,53
32 »	11,23	16,45	18,36	18,27	15,06	11,05	5,81	2,47	0,90
33 »	9,65	14,39	16,87	17,38	15,85	12,36	7,40	3,81	1,46
34 »	8,05	11,96	15,57	16,67	16,17	13,68	9,11	5,11	2,32
35 »	6,98	10,31	13,93	15,50	15,56	14,53	10,98	6,61	3,22
36 »	5,80	9,20	12,39	14,36	14,80	14,72	12,32	8,47	4,55
37 »	4,83	7,39	11,14	13,59	15,05	15,19	12,99	9,57	5,47
38 »	4,25	6,70	10,05	12,38	14,12	14,88	13,78	10,72	6,66
39 »	3,74	5,75	8,63	11,35	13,31	15,11	14,65	11,67	7,58
40 »	3,43	5,01	7,67	10,76	12,64	14,90	14,16	12,16	8,52
41 »	3,05	4,33	7,11	9,45	11,80	13,76	14,29	13,06	9,53
42 »	2,66	3,97	6,10	8,72	11,08	13,16	14,24	12,31	9,82
43 »	2,46	3,45	5,82	7,58	11,20	12,08	14,00	12,17	10,11
44 »	2,25	2,63	4,57	6,78	9,65	11,79	13,23	12,73	10,98
45 »	2,21	2,18	4,13	6,06	8,92	11,93	11,62	12,77	12,19
46 »	2,46	3,47	4,99	5,49	8,16	11,42	11,99	11,92	10,55
47 »	2,50	3,08	3,52	6,61	9,25	11,75	11,01	14,24	10,72
48 »	2,88	3,51	6,07	7,67	10,86	9,90	10,86	12,14	9,58
49 »	1,68	6,72	7,56	5,88	8,40	15,13	13,45	10,92	10,08
50 »	—	3,33	6,67	6,67	10,00	6,67	13,33	13,33	20,00
51 »	—	—	7,69	—	7,69	7,69	23,08	15,38	7,69
52 »	—	—	—	20,00	20,00	10,00	10,00	10,00	—
53 »	—	16,67	—	—	33,33	—	33,33	16,67	—
54 »	—	—	—	20,00	20,00	—	—	—	20,00
55 »	—	—	—	—	100,00	—	—	—	—
TOTALE ...	27,24	21,33	15,16	11,15	8,20	6,15	4,30	2,85	1,68

(a) Sono esclusi i parti di ordine ignoto e le madri di età non indicata.

L'ETÀ DELLA MADRE AL PARTO E L'ORDINE PROGRESSIVO DEL PARTO (a).

ebbero figli prima dell'attuale matrimonio)

100 madri in ogni età.

PROGRESSIVO DEL PARTO												Totale
10°	11°	12°	13°	14°	15°	16°	17°	18°	19°	20°	21°	
—	—	—	—	—	—	—	—	—	—	—	—	100,00
—	—	—	—	—	—	—	—	—	—	—	—	100,00
—	—	—	—	—	—	—	—	—	—	—	—	100,00
—	—	—	—	—	—	—	—	—	—	—	—	100,00
—	—	—	—	—	—	—	—	—	—	—	—	100,00
—	—	—	—	—	—	—	—	—	—	—	—	100,00
—	—	—	—	—	—	—	—	—	—	—	—	100,00
—	—	—	—	—	—	—	—	—	—	—	—	100,00
—	—	—	—	—	—	—	—	—	—	—	—	100,00
—	—	—	—	—	—	—	—	—	—	—	—	100,00
—	—	—	—	—	—	—	—	—	—	—	—	100,00
—	—	—	—	—	—	—	—	—	—	—	—	100,00
—	—	—	—	—	—	—	—	—	—	—	—	100,00
—	—	—	—	—	—	—	—	—	—	—	—	100,00
—	—	—	—	—	—	—	—	—	—	—	—	100,00
—	—	—	—	—	—	—	—	—	—	—	—	100,00
..	..	—	—	—	—	—	—	—	—	—	—	100,00
..	..	—	—	—	—	—	—	—	—	—	—	100,00
0,01	..	—	—	—	—	—	—	—	—	—	—	100,00
0,04	0,01	..	—	—	—	—	—	—	—	—	—	100,00
0,06	0,01	0,01	—	—	—	—	—	—	—	—	—	100,00
0,12	0,04	0,01	—	—	—	—	—	—	—	—	—	100,00
0,28	0,08	0,02	0,01	..	—	—	—	—	—	—	—	100,00
0,57	0,19	0,05	0,01	0,01	..	—	—	—	—	—	—	100,00
0,88	0,30	0,14	0,03	0,01	0,01	..	—	—	—	—	—	100,00
1,54	0,55	0,21	0,06	0,03	—	—	—	—	—	—	—	100,00
2,11	0,79	0,30	0,11	0,04	0,02	0,01	0,01	—	—	—	—	100,00
2,83	1,12	0,54	0,20	0,06	0,02	0,01	—	—	—	100,00
3,61	1,65	0,74	0,29	0,10	0,04	—	0,02	—	—	—	—	100,00
4,39	2,15	1,01	0,45	0,14	0,05	0,02	..	—	—	—	—	100,00
4,94	2,94	1,65	0,73	0,28	0,10	0,07	0,03	0,02	—	0,01	—	100,00
6,20	3,54	2,00	1,15	0,36	0,22	0,07	0,03	0,03	0,01	—	—	100,00
7,59	4,59	2,94	1,47	0,76	0,33	0,12	0,06	0,01	0,02	0,03	0,01	100,00
8,67	5,53	3,58	1,83	0,87	0,32	0,22	0,08	0,03	0,01	—	—	100,00
9,17	6,09	4,83	2,98	1,23	0,62	0,28	0,14	0,02	—	0,02	—	100,00
9,07	6,57	5,59	3,01	1,74	1,12	0,25	0,11	0,22	—	0,07	0,04	100,00
9,90	7,01	6,07	2,89	1,95	1,08	0,51	0,07	0,07	—	—	—	100,00
9,84	6,17	4,99	2,94	1,76	0,73	0,59	0,15	—	0,15	—	—	100,00
7,67	6,71	6,07	2,88	1,28	0,64	0,96	0,32	—	—	—	—	100,00
10,92	1,68	2,52	3,36	—	0,84	0,84	—	—	—	—	—	100,00
6,67	6,67	3,33	3,33	—	—	—	—	—	—	—	—	100,00
15,38	—	15,38	—	—	—	—	—	—	—	—	—	100,00
10,00	20,00	—	—	—	—	—	—	—	—	—	—	100,00
—	—	—	—	—	—	—	—	—	—	—	—	100,00
—	—	20,00	20,00	—	—	—	—	—	—	—	—	100,00
—	—	—	—	—	—	—	—	—	—	—	—	100,00
0,96	0,49	0,27	0,13	0,05	0,02	0,01	100,00

Segue PROSPETTO 44. — B) PARTI LEGITTIMI NELL'ANNO 1937, SECONDO

(da madri che presumibilmente non

Cifre proporzionali a 100 madri in

ETÀ DELLA MADRE AL PARTO	ORDINE								
	1°	2°	3°	4°	5°	6°	7°	8°	9°
13 anni	—	—	—	—	—	—	—	—
14 »	0,03	..	—	—	—	—	—	—	—
15 »	0,22	..	—	—	—	—	—	—	—
16 »	0,82	0,06	..	—	—	—	—	—	—
17 »	1,79	0,23	0,01	..	—	—	—	—	—
18 »	2,03	0,46	0,04	..	—	—	—	—	—
19 »	3,11	0,95	0,18	0,01	—	—	—	—	—
20 »	4,79	2,04	0,49	0,08	0,01	—	—	—	—
21 »	7,83	3,98	1,38	0,28	0,03	0,01	—	—	—
22 »	10,27	6,36	2,58	0,62	0,12	0,01	..	—	—
23 »	10,95	8,15	4,25	1,61	0,32	0,05	0,01	0,01	—
24 »	10,78	9,62	6,03	2,80	0,80	0,18	0,04	..	—
25 »	9,47	9,50	7,20	4,03	1,64	0,40	0,10	0,04	0,01
26 »	8,16	9,69	8,55	5,75	2,70	0,83	0,19	0,09	0,04
27 »	6,73	8,98	9,05	7,22	4,28	1,76	0,58	0,20	0,12
28 »	5,27	7,92	9,15	8,63	6,03	3,08	1,22	0,38	0,17
29 »	4,05	6,64	8,38	8,62	6,98	4,36	2,04	0,94	0,42
30 »	3,09	5,37	7,52	8,55	8,11	5,67	3,27	1,55	0,85
31 »	2,42	4,47	6,64	8,07	8,61	7,39	4,67	2,68	1,56
32 »	1,93	3,61	5,66	7,66	8,59	8,40	6,32	4,05	2,50
33 »	1,49	2,83	4,67	6,54	8,11	8,43	7,21	5,61	3,64
34 »	1,15	2,19	4,01	5,84	7,70	8,69	8,28	7,00	5,40
35 »	0,90	1,71	3,25	4,91	6,70	8,34	9,01	8,19	6,76
36 »	0,70	1,42	2,69	4,24	5,93	7,87	9,43	9,77	8,90
37 »	0,54	1,06	2,26	3,75	5,64	7,59	9,29	10,33	10,00
38 »	0,42	0,84	1,76	2,96	4,58	6,44	8,54	10,02	10,56
39 »	0,33	0,65	1,36	2,44	3,89	5,88	8,16	9,81	10,79
40 »	0,25	0,47	1,01	1,93	3,09	4,85	6,60	8,56	10,15
41 »	0,18	0,32	0,74	1,33	2,26	3,52	5,23	7,21	8,92
42 »	0,12	0,22	0,48	0,93	1,61	2,56	3,96	5,16	6,98
43 »	0,07	0,13	0,32	0,56	1,13	1,63	2,70	3,53	4,98
44 »	0,04	0,07	0,16	0,32	0,62	1,01	1,62	2,36	3,45
45 »	0,02	0,03	0,08	0,16	0,32	0,57	0,80	1,31	2,12
46 »	0,01	0,02	0,05	0,07	0,15	0,27	0,41	0,61	0,92
47 »	0,01	0,01	0,02	0,04	0,08	0,14	0,19	0,36	0,46
48 »	0,01	0,01	0,02	0,04	0,05	0,08	0,14	0,19
49 »	0,01	0,01	0,01	0,02	0,04	0,05	0,08
50 »	—	0,01	0,01	0,04
51 »	—	—	..	—	0,01	0,01	0,01
52 »	—	—	—	—
53 »	—	..	—	—	..	—	—
54 »	—	—	—	—	—	—	0,01
55 »	—	—	—	—	..	—	—	—	—
TOTALE ...	100,00	100,00	100,00	100,00	100,00	100,00	100,00	100,00	100,00

(a) Sono esclusi i parti di ordine ignoto e le madri di età non indicata.

PROSPETTO 45. — PARTI LEGITTIMI, NEGLI ANNI DAL 1930 AL 1937, DA MADRI CHE PRESUMIBILMENTE NON EBBERO FIGLI PRIMA DELL'ATTUALE MATRIMONIO, DISTINTI SECONDO L'ETÀ DELLA MADRE AL PARTO (a).

(esclusi i parti da madri di età non indicata e quelli di ordine non indicato)

ETÀ DELLA MADRE AL PARTO	% MADRI							
	1937	1936	1935	1934	1933	1932	1931	1930
— 21 anni	4,4	4,6	5,1	5,4	5,5	5,8	6,1	5,8
21-24 »	19,7	18,9	19,8	19,7	19,8	20,4	20,3	19,9
25-29 »	31,2	30,6	29,9	29,2	28,9	28,8	28,4	28,4
30-34 »	23,1	23,1	22,3	22,7	22,7	22,8	22,9	23,3
35-39 »	14,9	15,7	15,7	15,5	15,6	15,2	15,1	15,4
40-∞	6,7	7,0	7,2	7,4	7,4	7,0	7,2	7,2
Totale...	100,0	100,0	100,0	100,0	100,0	100,0	100,0	100,0

PROSPETTO 46. — PARTI LEGITTIMI, NEGLI ANNI DAL 1930 AL 1937, DA MADRI CHE PRESUMIBILMENTE NON EBBERO FIGLI PRIMA DELL'ATTUALE MATRIMONIO, DISTINTI SECONDO L'ORDINE PROGRESSIVO DEL PARTO (a).

(esclusi i parti di ordine non indicato e quelli da madri di età non indicata)

ORDINE PROGRESSIVO DEL PARTO	% PARTI							
	1937	1936	1935	1934	1933	1932	1931	1930
1.....	27,2	25,4	27,2	25,6	24,1	24,4	24,8	23,6
2.....	21,3	20,7	20,2	20,4	20,9	20,6	20,0	20,2
3.....	15,2	15,6	15,4	15,6	15,7	15,9	16,1	16,5
4-6.....	25,5	27,1	26,7	27,6	28,4	28,5	28,5	28,7
7-∞.....	10,8	11,1	10,6	10,8	10,9	10,7	10,6	11,0
Totale...	100,0	100,0	100,0	100,0	100,0	100,0	100,0	100,0

§ 15. — Numero medio dei figli per matrimonio, secondo la professione del padre, secondo l'età della madre al parto e la durata del matrimonio. — Il numero dei parti di nati legittimi nel 1937 (967 862, esclusi quelli di ordine non indicato), può considerarsi, con errore minimo (b), equivalente al numero delle coniugate divenute madri nel 1937, e quindi a quello dei matrimoni nei quali si è verificato un parto nel corso di detto anno. Il numero complessivo dei figli nati da questa massa di matrimoni dalla data della loro celebrazione a tutto il 1937, può calcolarsi facilmente in base ai dati del prospetto 39, moltiplicando il numero dei parti semplici di ciascun ordine 1, 2, 3, ecc., per il rispettivo numero d'ordine; quello dei parti doppi di ciascun ordine per il rispettivo numero d'ordine aumentato di 1; quello dei parti tripli per il rispettivo numero d'ordine aumentato di 2; e così di seguito, e sommando poi questi prodotti. Il numero complessivo dei figli nati a tutto il 1937 da questi matrimoni risulta di 3 165 078, e dividendo questa cifra per quella dei matrimoni, si ottiene il numero medio dei figli per ciascun matrimonio, nel quale, nel 1937, s'è verificato un parto. Questa media, per il 1937, è di 3,27 ed è la più bassa finora riscontrata dal 1930.

(a) Cfr. la nota (b) a pag. 43*.

(b) Il caso di una coniugata che partorisca due volte nello stesso anno solare è molto raro.

Nel prospetto 47 è dato il numero medio dei figli per ciascun matrimonio, secondo le Ripartizioni geografiche.

PROSPETTO 47. — NUMERO MEDIO DEI FIGLI PER CIASCUN MATRIMONIO, NELLE RIPARTIZIONI GEOGRAFICHE E NEL REGNO, NEGLI ANNI DAL 1931 AL 1937 (a).

RIPARTIZIONI GEOGRAFICHE	1937	1936	1935	1934	1933	1932	1931
Italia Settentrionale	2,96	3,08	3,06	3,12	3,16	3,18	3,20
» Centrale	2,82	2,92	2,87	2,93	3,00	3,00	3,02
» Meridionale	3,75	3,80	3,73	3,78	3,79	3,78	3,76
» Insulare	3,60	3,64	3,61	3,66	3,69	3,67	3,65
Regno ...	3,27	3,36	3,31	3,37	3,41	3,41	3,41

Nel prospetto seguente è dato il numero medio dei figli secondo la professione del padre.

PROSPETTO 48. — NUMERO MEDIO DEI FIGLI SECONDO LA PROFESSIONE DEL PADRE NEGLI ANNI DAL 1930 AL 1937 (a) (b).

CLASSI PROFESSIONALI	1937	1936	1935	1934	1933	1932	1931	1930
Agricultori	3,51	3,62	3,53	3,58	3,61	3,61	3,61	3,66
Proprietari e benestanti	3,28	3,25	3,22	3,27	3,34	3,36	3,39	3,44
Industriali e commercianti	3,16	3,21	3,17	3,24	3,28	3,32	3,31	3,35
Operai	3,04	3,12	3,11	3,15	3,19	3,18	3,16	3,22
Professioni liberali, ufficiali, impiegati	2,57	2,58	2,61	2,66	2,68	2,66	2,66	2,67

Nel prospetto 49 è indicato il numero medio dei figli secondo l'età della madre al parto.

PROSPETTO 49. — NUMERO MEDIO DEI FIGLI SECONDO L'ETÀ DELLA MADRE AL PARTO NEGLI ANNI DAL 1930 AL 1937 (a) (b).

ETÀ DELLA MADRE AL PARTO	1937	1936	1935	1934	1933	1932	1931	1930
— 15 anni	1,01	1,01	1,00	1,02	1,00	1,03	1,06	1,06
15-20 »	1,25	1,28	1,25	1,26	1,27	1,27	1,25	1,27
21-24 »	1,65	1,69	1,64	1,68	1,72	1,73	1,72	1,74
25-29 »	2,46	2,55	2,53	2,60	2,64	2,66	2,67	2,69
30-34 »	3,84	3,92	3,92	3,98	4,00	4,00	3,96	3,92
35-39 »	5,36	5,35	5,28	5,28	5,28	5,32	5,33	5,39
40-44 »	6,67	6,64	6,69	6,74	6,81	7,03	7,04	7,18
45-∞ »	7,70	7,62	7,90	7,95	8,04	8,20	8,10	8,32

(a) Nel calcolo del numero medio dei figli sono esclusi i nati con ordine di generazione non indicato.

(b) Cfr. la nota (b) a pag. 43*.

Nel prospetto 50 è dato il numero medio dei figli da madri che presumibilmente non ebbero figli prima dell'attuale matrimonio, secondo l'età della madre al parto e la durata del matrimonio.

Si vede chiaramente come il numero medio dei figli cresce di massima in funzione delle due variabili.

PROSPETTO 50. — NUMERO MEDIO DEI FIGLI SECONDO LA DURATA DEL MATRIMONIO E L'ETÀ DELLA MADRE AL PARTO, NELL'ANNO 1937 (a) (b).

DURATA DEL MATRIMONIO	ETÀ DELLA MADRE AL PARTO							NUMERO MEDIO DEI FIGLI SECONDO LA DU- RATA DEL MATRIMONIO	
	— 15	15-20	21-24	25-29	30-34	35-39	40-44		45-∞
— 1 anno	1,00	1,01	1,01	1,01	1,02	1,02	1,02	1,00	1,01
1 "	1,09	1,20	1,21	1,20	1,19	1,17	1,13	1,12	1,20
2-4 anni	—	1,91	2,06	2,14	2,17	2,15	1,96	1,91	2,11
5-9 "	—	2,73	3,09	3,40	3,62	3,72	3,73	3,50	3,48
10-14 "	—	—	4,20	4,82	5,13	5,40	5,27	5,31	5,21
15-19 "	—	—	—	5,96	6,46	6,80	6,96	6,77	6,81
20-∞	—	—	—	—	6,73	8,52	8,99	9,24	8,96
Numero medio dei figli secondo l'età della madre	1,01	1,25	1,65	2,46	3,84	5,36	6,67	7,70	3,29

§ 16. — *Rapporto dei sessi nei primogeniti e nei successivi.* — Nel 1937, il rapporto dei maschi nati da parti semplici e multipli, da madri che presumibilmente non ebbero figli prima dell'attuale matrimonio (b), fu di 1069 per 1000 femmine per i primogeniti e di 1056 per i successivi; negli anni dal 1930 al 1936 per i primogeniti tale rapporto oscillò da un minimo di 1059 nel 1930 ad un massimo di 1077 nel 1932, per i successivi, da un minimo di 1049 nel 1932 ad un massimo di 1056 negli anni 1933 e 1935.

Limitando l'esame di tale rapporto ai nati da parti semplici si ha, per il 1937, per i primogeniti 1068 e per i successivi 1057 maschi per 1000 femmine; negli anni dal 1930 al 1936, per i primogeniti il rapporto oscillò tra un minimo di 1059 nel 1930 ed un massimo di 1078 nel 1932, per i successivi da un minimo di 1050 nel 1932 ad un massimo di 1057 nel 1933.

§ 17. — *Nascite secondo l'anno in cui fu celebrato il matrimonio.* — La composizione delle nascite legittime negli anni dal 1930 al 1937, è riportata nel prospetto 51. In tutti gli otto anni, il maggior contributo è dato dai matrimoni contratti nell'anno immediatamente precedente a quello di cui si esaminano le nascite, e, per le nascite del 1937, l'anno di matrimonio più lontano che contribuisce alle nascite è il 1903.

Va rilevato che dalla tavola 20 appare che di 42 387 nati nel 1937 da matrimoni contratti nello stesso anno, 4 provengono da un secondo parto, il che rappresenta una frazione minima di coniugate che hanno partorito due volte nello stesso anno e che hanno concepito il primogenito prima delle nozze.

(a) Nel calcolo del numero medio dei figli sono esclusi i nati con ordine di generazione non indicato.
(b) Cfr. la nota (b) a pag. 43*.

PROSPETTO 51. — NASCITE LEGITTIME DA PARTI SEMPLICI E MULTIPLI, NEGLI ANNI DAL 1930 AL 1937, DISTINTE SECONDO L'ANNO IN CUI I GENITORI CELEBRARONO IL MATRIMONIO (a).

ANNO IN CUI FU CELEBRATO IL MATRIMONIO	% NASCITE IN TOTALE							
	1937	1936	1935	1934	1933	1932	1931	1930
1937	4,32	—	—	—	—	—	—	—
1936	16,33	3,99	—	—	—	—	—	—
1935	8,18	14,66	4,32	—	—	—	—	—
1934	8,71	8,79	16,32	4,44	—	—	—	—
1933	6,90	8,16	8,24	16,01	4,48	—	—	—
1932	5,88	6,46	7,50	7,71	13,82	4,36	—	—
1931	5,42	6,09	6,55	7,78	7,92	14,09	4,40	—
1930	5,44	6,10	6,55	7,23	8,63	8,58	15,00	4,62
1929	4,67	5,26	5,70	6,37	6,39	8,19	8,06	13,84
1928	4,22	4,72	5,12	5,72	6,32	6,84	7,81	7,92
1927	4,07	4,47	4,86	5,37	6,00	6,62	6,98	8,33
1926	3,64	4,19	4,40	4,89	5,41	5,97	6,43	7,11
1925	3,31	3,81	4,08	4,47	4,90	5,36	5,87	6,54
1924	3,07	3,53	3,79	4,26	4,52	5,00	5,47	6,07
1923	2,99	3,45	3,69	4,15	4,58	4,89	5,37	5,90
1922	2,85	3,39	3,68	4,14	4,56	5,05	5,39	6,01
1921	2,93	3,57	3,89	4,44	5,00	5,40	5,98	6,53
1920	2,98	3,71	4,18	4,77	5,38	5,91	6,57	7,33
1919	1,59	2,05	2,36	2,78	3,19	3,54	3,99	4,41
1918	0,42	0,54	0,62	0,77	0,89	1,00	1,13	1,26
1917	0,32	0,39	0,47	0,58	0,66	0,74	0,83	0,90
1916	0,24	0,35	0,41	0,50	0,59	0,68	0,77	0,89
1915	0,36	0,50	0,65	0,81	0,98	1,13	1,30	1,50
1914	0,40	0,60	0,79	1,01	1,22	1,45	1,71	2,00
1913	0,30	0,47	0,60	0,87	1,14	1,31	1,58	1,86
1912	0,19	0,32	0,45	0,64	0,86	1,12	1,32	1,62
1911	0,11	0,19	0,30	0,45	0,64	0,83	1,09	1,29
1910	0,07	0,13	0,21	0,33	0,48	0,66	0,92	1,17
1909	0,04	0,07	0,12	0,21	0,32	0,46	0,67	0,87
1908	0,02	0,05	0,08	0,15	0,24	0,34	0,53	0,73
1907	0,01	0,02	0,04	0,07	0,12	0,21	0,33	0,47
1906	..	0,01	0,02	0,04	0,07	0,12	0,22	0,33
1905	0,01	0,02	0,04	0,07	0,13	0,22
1904	0,01	0,02	0,04	0,07	0,13
1903	0,01	0,01	0,02	0,04	0,07
1902	0,01	0,02	0,04
1901	0,01	0,02
1900
1899
1898
1897
1896
1895
Totale...	100,00	100,00	100,00	100,00	100,00	100,00	100,00	100,00

§ 18. — *Durata del matrimonio.* — Nel prospetto 52 è data la distribuzione percentuale dei parti da madri che presumibilmente non ebbero figli prima dell'attuale matrimonio, secondo la durata del matrimonio.

PROSPETTO 52. — PARTI DISTINTI SECONDO LA DURATA DEL MATRIMONIO NELL'ANNO 1937 (b) (da madri che presumibilmente non ebbero figli prima dell'attuale matrimonio)

DURATA DEL MATRIMONIO	NUMERO DELLE MADRI	% MADRI
- 1 anno	146 189	15,5
1 »	87 358	9,3
2-4 anni	213 538	22,7
5-9 »	231 899	24,6
10-14 »	155 465	16,5
15-19 »	89 888	9,5
20-∞	18 058	1,9
Totale...	942 395	100,0

La proporzione delle madri che, nel 1937, ebbero un figlio anche dopo 15 anni e più di matrimonio (11,4) è superiore a quelle notate per gli anni dal 1931 al 1936. La minima proporzione si ebbe nel 1934 (7,4).

(a) Esclusi i nati da genitori di cui si ignora l'anno in cui celebrarono il matrimonio.
 (b) Sono esclusi i parti di ordine e d'intervallo non indicati.

§ 19. — *Durata del matrimonio, ordine di generazione ed età della madre al parto.* — Nell'esame dell'intervallo protogenesico, si è tenuto conto soltanto dei parti semplici e plurimi da madri che presumibilmente non ebbero figli prima dell'attuale matrimonio.

Dei 256 749 primi parti, e dai quali sono stati esclusi quelli in cui la durata di matrimonio non era indicata, 64 628, pari al 25,2 %, sono avvenuti prima dei nove mesi dalla data del matrimonio e possono attribuirsi quasi tutti, fatta eccezione per un piccolo numero di parti prematuri, a concepimenti antenuziali (a). I primi parti del 1937, dovuti a concepimenti post-nuziali (192 121), si ripartiscono come segue, secondo l'intervallo protogenesico.

PROSPETTO 53. — INTERVALLO PROTOGENESICO (b) NEI PARTI SEMPLICI E MULTIPLI DA MADRI CHE PRESUMIBILMENTE NON EBBERO FIGLI PRIMA DELL'ATTUALE MATRIMONIO (c).

INTERVALLO PROTOGENESICO (d)	% PARTI							
	1937	1936	1935	1934	1933	1932	1931	1930
9 mesi	18,18	17,12	19,26	18,16	18,56	17,52	18,42	19,38
10 »	14,07	13,44	13,43	13,79	12,67	12,92	14,03	13,23
11 »	10,15	8,93	9,97	9,78	9,36	9,36	9,76	9,33
1 anno	36,80	40,62	38,17	37,89	37,85	39,46	38,67	37,75
2 anni	10,61	10,23	9,12	9,38	10,43	10,50	9,20	9,43
3 »	4,15	4,09	3,77	4,39	4,64	4,09	3,87	4,10
4 »	2,00	2,13	2,16	2,37	2,18	2,06	1,97	2,04
5-9 »	3,18	3,49	3,24	3,29	3,41	3,31	3,24	3,64
10-14 »	0,69	0,75	0,76	0,84	0,79	0,70	0,69	0,48
15-19 »	0,17	0,15	0,11	0,08	0,07	0,07	0,12	0,11
20-∞	0,01	0,03	0,03	0,02	0,03	0,02	0,04	0,03
Totale.....	100,00	100,00	100,00	100,00	100,00	100,00	100,00	100,00

Dei primi parti derivanti da concepimenti post-nuziali, circa 2/5, negli anni dal 1930 al 1937, ebbero luogo nell'intervallo dall'inizio del 10° mese alla fine del 12° mese di matrimonio, e più della metà, dall'inizio del secondo anno alla fine del 5°.

Quindi, quasi tutti i primogeniti, circa il 96 %, nascono entro i primi cinque anni di matrimonio.

Il prospetto 54 contiene la classificazione dei primi parti secondo l'intervallo protogenesico e l'età della madre al parto.

Col crescere dell'età della madre al parto, diminuisce rapidamente la percentuale dei primi parti dall'inizio del 10° alla fine del 12° mese di matrimonio ed anche, sebbene meno rapidamente, quella dei primi parti durante il secondo anno di matrimonio; mentre aumenta generalmente la percentuale dei primi parti dall'inizio del terzo anno in poi.

L'intervallo medio tra il matrimonio e il primo parto è quindi in relazione all'età della madre al parto, il che corrisponde alle osservazioni fatte anche per le nascite negli anni dal 1930 al 1936 in Italia.

(a) Considerando la metà dei parti avvenuti nell'intervallo di 8 mesi, e cioè 9 110 come derivanti da concepimenti post-nuziali, i 64 628 parti attribuiti a concepimenti ante-nuziali si riducono a 55 518, pari al 21,6 %.

(b) Esclusi i parti d'intervallo non indicato e i primi parti verificatisi negli intervalli di —8 e 8 mesi.

(c) Cfr. la nota (b) a pag. 43*.

(d) Per intervallo di 9 mesi, intendesi da 9 mesi a 9 mesi e 30 giorni non compiuti, similmente per 1 anno, da 1 anno a 1 anno e 365 giorni non compiuti, ecc.

PROSPETTO 54. — PARTI DI PRIMOGENITI LEGITTIMI, NELL'ANNO 1937, CLASSIFICATI SECONDO L'INTERVALLO TRA IL MATRIMONIO E LA NASCITA DEL FIGLIO, E SECONDO L'ETÀ DELLA MADRE AL PARTO (a).

(da madri che presumibilmente non ebbero figli prima dell'attuale matrimonio)

% Parti.

INTERVALLO PROTOGENESICO (b)	ETÀ DELLA MADRE AL PARTO							TOTALE
	— 21	21-24	25-29	30-34	35-39	40-44	45—∞	
9-10 mesi	21,63	20,66	17,12	13,78	9,83	5,69	3,67	18,18
10-11 »	16,90	15,46	13,47	11,26	8,83	4,19	4,59	14,07
11-12 »	12,44	11,06	9,77	7,98	6,20	4,51	0,92	10,15
1-2 anni	39,53	37,93	36,07	34,13	34,43	31,65	28,44	36,80
2-3 »	7,19	9,76	11,94	11,24	12,12	16,61	12,84	10,61
3-4 »	1,79	3,19	5,11	5,59	5,61	7,85	11,01	4,15
4-5 »	0,39	1,10	2,58	3,74	3,61	5,95	5,50	2,00
5-10 »	0,15	0,84	3,69	9,39	9,81	10,33	10,09	3,18
10-15 »	—	0,01	0,25	2,66	6,76	6,93	11,01	0,69
15-20 »	—	—	—	0,23	2,73	5,36	7,34	0,17
20-∞	—	—	—	—	0,06	0,92	4,59	0,01
Totale...	100,00	100,00	100,00	100,00	100,00	100,00	100,00	100,00

La proporzione dei primi parti verificatisi alla fine di ciascun anno di matrimonio (primo, secondo..., decimo, ecc.) rispetto al complesso dei primi parti secondo l'età della madre al parto, risulta dal prospetto seguente:

PROSPETTO 55. — PRIMI PARTI LEGITTIMI (a) SEMPLICI E MULTIPLI, NEL 1937, SECONDO L'ETÀ DELLA MADRE AL PARTO.

(da madri che presumibilmente non ebbero figli prima dell'attuale matrimonio)

ETÀ DELLA MADRE AL PARTO	SU 10000 PRIMI PARTI SE NE ERANO VERIFICATI DOPO							
	1	2	3	4	5	10	15	20-∞
	ANNI DI MATRIMONIO							
— 21.....	5 096	9 049	9 768	9 947	9 986	10 000	—	—
21-24.....	4 717	8 510	9 486	9 805	9 915	9 999	10 000	—
25-29.....	4 035	7 642	8 836	9 347	9 605	9 974	10 000	—
30-34.....	3 302	6 715	7 839	8 398	8 772	9 711	9 977	10 000
35-39.....	2 487	5 930	7 142	7 703	8 064	9 045	9 721	10 000
40-44.....	1 439	4 604	6 265	7 050	7 645	8 678	9 371	10 000
45-∞.....	917	3 761	5 045	6 146	6 696	7 705	8 806	10 000
Per tutte le età...	4 240	7 920	8 981	9 396	9 596	9 914	9 983	10 000

Così, per esempio, considerando la seconda riga, di 10 000 primi parti da madri di età da 21 a 24 anni, 9 486 s'erano verificati alla fine del terzo anno di matrimonio; considerando la penultima riga, di 10 000 primi parti da madri di età di 45 anni e più, 5 045 s'erano verificati alla fine del terzo anno, e per le madri di tutte le età s'erano verificati alla fine del terzo anno 8 981 primi parti.

§ 20. — *Età della madre al parto, vitalità, ordine progressivo del parto e genere di esso.* — È noto che sulla natimortalità influiscono parecchie cause, fra le quali, il sesso del nato, l'età della madre al momento del parto, il genere di questo (semplice o plurimo) e l'ordine di generazione del nato.

(a) Esclusi i primi parti verificatisi negli intervalli di — 8, 8 mesi e non indicato, e quelli da madri di età non indicata.

(b) Cfr. la nota (a) a pag. 52*.

Nello spoglio dei dati, contenuti nelle schede dei nati nel Regno nel 1937, si è tenuto separatamente conto di tali caratteri e per i nati legittimi si è tenuto conto solo dei nati da madri che presumibilmente non avevano avuto figli prima del matrimonio da cui derivava il nato nel 1937, e ciò per conoscere, con la massima esattezza possibile, l'ordine progressivo del parto in relazione all'età della madre.

Dall'esame del prospetto 56 restano confermate le osservazioni fatte sui dati del 1931 (a) cui per brevità si rimanda il lettore, limitandoci qui a concludere che: per i parti semplici la natimortalità è maggiore nei maschi che nelle femmine, e ciò sarebbe in relazione: ad una minore resistenza del sesso maschile; ad una minore possibilità da parte delle madri di provvedere alla nutrizione dei maschi, che, avendo una maggiore forza vitale, esigono dalle madri stesse, rispetto alla nutrizione, delle prestazioni cui la madre non riesce a provvedere; al maggior volume del feto maschile e quindi a maggiore frequenza di distocie fetali nel parto di maschi.

Per i parti semplici, la probabilità che un figlio nasca morto è in relazione non solo all'età della madre e all'ordine di generazione separatamente considerati, ma in relazione alla combinazione di detti caratteri. In linea di massima, si può dire che, entro certi limiti, aumentando l'età della madre e l'ordine di generazione, la natimortalità diminuisce o si mantiene entro limiti non molto elevati, mentre al di là di essi, come, per esempio, per i primogeniti nati da madri da 30 anni in su, per gli ottavogeniti e oltre nati da madri da 25 a 29 anni, per i decimogeniti e oltre nati da madri da 30 anni in su, la natimortalità aumenta, il che può essere messo in relazione con più facili distocie materne dovute a rigidità del canale da parto per le primipare di età elevata, e per esaurimento della facoltà generatrice, oltre certi limiti di età e ordine di generazione.

Per i parti multipli, la natimortalità è maggiore che per i parti semplici, ed è tanto più elevata quanto maggiore è il numero dei nati dallo stesso parto; la natimortalità nelle primipare e nelle madri più giovani è in genere più elevata che nelle altre: sia nell'uno, sia nell'altro caso, la maggiore natimortalità si ritiene in dipendenza delle sofferenze fetali dovute alla laboriosità del parto, più notevole nelle primipare (c).

4. — NATI MORTI LEGITTIMI SECONDO L'ETÀ DELLA MADRE AL PARTO, PER 1000 NASCITE, NEL TRIENNIO 1935-37 (b).

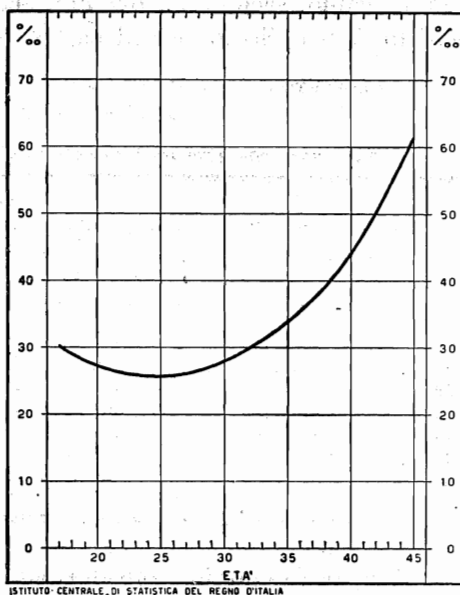

ISTITUTO CENTRALE DI STATISTICA DEL REGNO D'ITALIA

(a) Cfr. *Movimento della popolazione secondo gli atti dello stato civile nell'anno 1931*. - Introduzione - Roma, Istituto Poligrafico dello Stato, 1934-XII.

(b) Da parti semplici, da madri che presumibilmente non ebbero figli prima dell'attuale matrimonio.

(c) Per i nati da parti gemellari, nel 1930-31 furono compiuti particolari spogli ed elaborazioni e i risultati sono stati pubblicati nel *Notiziario Demografico* (10 agosto 1937, pag. 146).

PROSPETTO 56. — NATI MORTI LEGITTIMI NEL 1937, CLASSIFICATI SECONDO L'ORDINE PROGRESSIVO DEL PARTO E L'ETÀ DELLA MADRE AL PARTO (a).
(da madri che presumibilmente non ebbero figli prima dell'attuale matrimonio)

% nascite.

A) Da parti semplici.

B) Da parti multipli.

ORDINE PROGRESSIVO DEL PARTO	ETÀ DELLA MADRE AL PARTO							NEL COMPLESSO	ORDINE PROGRESSIVO DEL PARTO	ETÀ DELLA MADRE AL PARTO							NEL COMPLESSO
	- 21	21-24	25-29	30-34	35-39	40-44	45-∞			- 21	21-24	25-29	30-34	35-39	40-44	45-∞	
1° ..	3,0	3,2	3,8	5,4	8,3	11,6	11,6	3,8	1° ..	11,8	11,2	9,6	11,8	16,3	26,2	75,0	11,1
2° ..	2,1	1,8	1,9	2,6	3,7	5,8	10,7	2,2	2° ..	6,8	8,6	7,9	7,6	8,7	9,1	—	8,0
3° ..	2,2	2,0	2,1	2,5	3,4	4,8	8,4	2,6	3° ..	—	4,5	5,8	6,0	7,7	5,7	—	6,0
4° ..	1,0	2,1	2,3	2,6	3,5	4,5	9,1	2,8	4° ..	—	6,8	6,8	7,1	8,6	8,1	10,0	7,4
5° ..	—	3,3	2,3	2,5	3,5	5,1	7,0	3,0	5° ..	—	7,7	5,0	6,1	5,5	10,5	—	6,1
6° ..	—	1,4	2,4	2,7	3,2	4,6	7,0	3,2	6° ..	—	—	8,7	5,7	6,8	6,5	—	6,5
7° ..	—	4,8	2,5	2,7	3,3	4,3	5,6	3,3	7° ..	—	—	2,9	5,2	6,4	8,0	—	6,2
8° ..	—	—	3,7	3,2	3,6	4,6	6,6	3,8	8° ..	—	—	—	6,6	4,8	6,8	—	5,6
9° ..	—	—	6,8	3,7	3,2	4,7	5,8	3,9	9° ..	—	—	—	5,0	4,7	6,0	—	5,0
10° ..	—	—	6,7	3,9	4,1	4,5	6,1	4,4	10° ..	—	—	—	5,6	4,1	9,6	25,0	6,4
11°-∞	—	—	12,5	5,1	4,7	4,8	6,6	5,0	11°-∞	—	—	—	—	4,5	6,3	—	5,1
Nel complesso	2,8	2,6	2,6	3,0	3,7	4,9	6,9	3,0	Nel complesso	10,5	9,5	7,5	6,9	6,9	8,0	7,2	7,5

§ 21. — Assistenza al parto. — La frequenza dei parti compiutisi senza assistenza è di poco superiore al 2 %; nei parti plurimi l'assistenza della sola levatrice è meno frequente che nei parti semplici.

PROSPETTO 57. — PARTI LEGITTIMI, NELL'ANNO 1937, CLASSIFICATI SECONDO L'ASSISTENZA AL PARTO.

ASSISTENZA AL PARTO	PARTI LEGITTIMI			% PARTI		
	semplici	multipli	Totale	semplici	multipli	Totale
della levatrice ...	863 950	10 269	874 219	90,5	77,5	90,3
del medico (o del medico e levatrice)	70 888	2 808	73 696	7,4	21,2	7,6
senza assistenza ..	19 966	176	20 142	2,1	1,3	2,1
Totale ...	954 804	13 253	968 057	100,0	100,0	100,0

§ 22. — Luogo ove avvenne il parto. — I parti avvenuti in Istituti di assistenza ed in altri luoghi sono circa il 10 % del totale, e per i parti plurimi, tale percentuale è superiore a quella dei parti semplici.

PROSPETTO 58. — PARTI LEGITTIMI, NELL'ANNO 1937, CLASSIFICATI SECONDO IL LUOGO OVE ESSI AVVENNERO.

LUOGO OVE AVVENNE IL PARTO	PARTI LEGITTIMI			% PARTI		
	semplici	multipli	Totale	semplici	multipli	Totale
a domicilio	863 796	11 268	875 064	90,5	85,0	90,4
negli Istituti ed in altri luoghi ...	(*) 91 008	1 985	92 993	9,5	15,0	9,6
Totale ...	954 804	13 253	968 057	100,0	100,0	100,0

(*) di cui 6 avvenuti in altri luoghi.

(a) Esclusi i nati morti da madri di età ignota e di ordine progressivo del parto non indicato.

Nascite secondo l'età della madre al matrimonio (a).

§ 23. - *Età delle madri al matrimonio.* — Nel prospetto 59 è dato il numero dei parti legittimi verificatisi nel 1937 secondo l'età della madre al matrimonio, e la rispettiva frequenza.

Le più alte frequenze si riscontrano per le donne che contrassero matrimonio dai 20 ai 23 anni inclusi; il 94 % dei parti deriva da donne che contrassero matrimonio da 15 a 29 anni.

PROSPETTO 59. — PARTI DI NATI LEGITTIMI
DISTINTI SECONDO L'ETÀ DELLA MADRE AL MATRIMONIO, NELL'ANNO 1937.
(esclusi i parti da madri di età non indicata)

ETÀ DELLA MADRE AL MATRIMONIO	NUMERO DEI PARTI	% PARTI	ETÀ DELLA MADRE AL MATRIMONIO	NUMERO DEI PARTI	% PARTI
12.....	23	0,23	35.....	3 254	0,96
13.....	143		36.....	2 353	
14.....	2 525		37.....	1 654	
15.....	9 654	38.....	1 237		
16.....	20 169	31,15	39.....	814	
17.....	35 187		40.....	513	0,12
18.....	55 657		41.....	299	
19.....	79 782		42.....	177	
20.....	101 020	43.....	96		
21.....	117 025	42,77	44.....	52	0,11
22.....	113 029		45.....	25	
23.....	100 242		46.....	21	
24.....	88 576		47.....	9	
25.....	65 009	20,25	48.....	—	..
26.....	49 369		49.....	—	
27.....	35 722		50.....	1	
28.....	26 394				
29.....	19 481	4,45	Totale ...	967 591	100,00
30.....	14 172				
31.....	10 689				
32.....	7 849				
33.....	5 951				
34.....	4 438				

§ 24. - *Età delle madri al matrimonio ed ordine progressivo del parto.* — Nei prospetti 63-A e 63-B sono indicate, per le madri che presumibilmente non avevano avuto figli prima dell'attuale matrimonio, rispettivamente, le frequenze con le quali i parti di ciascun ordine provengono da madri della stessa età e le frequenze con le quali, da madri delle singole età, provengono i parti dello stesso ordine progressivo.

In generale, si osserva in ciascuna riga del prospetto 63-A che le frequenze di un primo parto sono maggiori di quello di un secondo, terzo, ecc. e che su 100 madri che hanno sposato a 36 anni ed oltre quelle che hanno partorito per la prima volta rappresentano il 50 % ed oltre.

Si osserva nel prospetto 63-B che, in ciascuna colonna, le percentuali aumentano con l'aumentare della età al matrimonio per raggiungere in genere i valori più alti in corrispondenza delle età da 19 a 23 anni fino al 9° parto e poi diminuiscono con l'aumentare dell'età delle madri. Tali valori massimi, per i parti dal 10° in poi, si arretrano generalmente in corrispondenza delle madri che sposarono in età da 17 a 21 anni.

(a) La classificazione delle nascite secondo l'età della madre al matrimonio fu iniziata nel 1936: per i metodi e i criteri usati cfr. *Movimento della popolazione secondo gli atti dello Stato Civile - 1936* - Roma Istituto Poligrafico dello Stato - 1937 - Anno XVI.

PROSPETTO 60. — PARTI LEGITTIMI, NEGLI ANNI 1936 E 1937, DA MADRI CHE PRESUMIBILMENTE NON EBBERO FIGLI PRIMA DELL'ATTUALE MATRIMONIO, DISTINTI SECONDO L'ETÀ DELLA MADRE AL MATRIMONIO.

(esclusi i parti da madri di età non indicata e quelli di ordine non indicato)

ETÀ DELLA MADRE AL MATRIMONIO	% MADRI		ETÀ DELLA MADRE AL MATRIMONIO	% MADRI	
	1937	1936		1937	1936
— 21 anni.....	31,8	32,8	30-34 anni.....	4,2	4,2
21-24 ».....	42,9	42,3	35-39 ».....	0,9	0,9
25-29 ».....	20,0	19,7	40-∞ ».....	0,1	0,1
			Totale ...	100,0	100,0

Il 75 % dei parti avvenuti nel 1937, come nel 1936, proviene da donne che avevano al matrimonio meno di 25 anni.

§ 25. — Numero medio dei figli secondo l'età della madre al matrimonio e la durata del matrimonio. — Il numero medio dei figli per le madri che presumibilmente non ebbero figli prima dell'attuale matrimonio, che partorirono nel 1937 (prospetto 61) è abbastanza elevato per quelle che contrassero matrimonio in età inferiore a 15 anni, il cui valore, però, è desunto da uno scarso numero di osservazioni, raggiunge il massimo per quelle che lo contrassero in età da 15 a 20 anni, si conserva elevato anche per le madri che sposarono dai 21 ai 24 anni e decresce poi costantemente con comportamento analogo a quello del 1936.

PROSPETTO 61. — NUMERO MEDIO DEI FIGLI (α) SECONDO L'ETÀ DELLA MADRE AL MATRIMONIO, NEGLI ANNI 1936 E 1937.

ETÀ DELLA MADRE AL MATRIMONIO	NUMERO MEDIO DEI FIGLI		ETÀ DELLA MADRE AL MATRIMONIO	NUMERO MEDIO DEI FIGLI	
	1937	1936		1937	1936
— 15 anni.....	3,47	3,49	30-34 anni.....	2,30	2,40
15-20 ».....	3,79	3,80	35-39 ».....	1,77	1,84
21-24 ».....	3,26	3,37	40-44 ».....	1,40	1,43
25-29 ».....	2,83	2,97	45-∞ ».....	1,37	1,67

Per le durate di un anno, 10-14 anni e 15-19 anni, si hanno i massimi per le madri sposatesi fra i 15 e i 24 anni (prospetto 62) ed i minimi per quelle sposatesi nelle età più alte o più basse; per la durata di 20 anni ed oltre si osserva, che il più alto numero medio dei figli proviene da madri che sposarono in età da 15 a 20 anni.

PROSPETTO 62. — NUMERO MEDIO DEI FIGLI (α) SECONDO LA DURATA DEL MATRIMONIO E L'ETÀ DELLA MADRE AL MATRIMONIO, NELL'ANNO 1937.

DURATA DEL MATRIMONIO	ETÀ DELLA MADRE AL MATRIMONIO								NUMERO MEDIO DEI FIGLI SECONDO LA DURATA DEL MATRIMONIO
	— 15	15-20	21-24	25-29	30-34	35-39	40-44	45-∞	
— 1 anno.....	1,00	1,01	1,01	1,01	1,02	1,02	1,02	1,00	1,01
1 ».....	1,14	1,23	1,20	1,19	1,17	1,15	1,09	1,00	1,20
2-4 anni.....	1,88	2,13	2,11	2,10	2,09	1,97	1,67	2,30	2,11
5-9 ».....	3,15	3,50	3,48	3,48	3,53	3,17	3,10	4,00	3,48
10-14 ».....	4,63	5,22	5,22	5,20	5,06	4,84	5,00	—	5,21
15-19 ».....	6,33	6,82	6,85	6,72	6,49	5,14	—	—	6,81
20-∞ ».....	8,82	9,07	8,60	8,21	7,80	—	—	—	8,96
Numero medio dei figli secondo l'età della madre.....	3,47	3,79	3,26	2,83	2,30	1,77	1,40	1,37	3,29

(α) Cfr. la nota (α) a pag. 49*.

PROSPETTO 63. — A) PARTI LEGITTIMI NELL'ANNO 1937, SECONDO L'ETÀ

(Da madri che presumibilmente non ebbero

Cifre proporzionali

ETÀ DELLA MADRE AL MATRIMONIO	ORDINE PROGRE								
	1°	2°	3°	4°	5°	6°	7°	8°	9°
12 anni.....	26,09	4,35	13,04	17,39	17,39	4,35	4,35	4,35	—
13 »	18,88	21,63	16,78	13,29	9,79	3,50	4,90	6,29	3,50
14 »	27,31	21,13	14,63	11,02	6,30	6,50	3,73	3,45	2,14
15 »	21,14	13,90	13,59	13,51	10,72	8,24	6,19	4,04	2,96
16 »	21,83	14,82	14,64	13,40	10,86	7,91	5,49	3,79	2,78
17 »	17,71	17,08	15,86	13,81	10,74	8,31	5,86	3,90	2,56
18 »	16,29	19,32	16,91	13,64	10,61	8,00	5,46	3,89	2,42
19 »	17,76	21,12	16,59	13,04	9,90	7,52	5,28	3,55	2,28
20 »	21,25	21,31	16,01	12,34	9,34	7,08	4,94	3,23	1,99
21 »	24,73	21,15	15,59	11,57	8,59	6,57	4,69	3,24	1,85
22 »	27,10	21,29	15,17	11,14	8,16	6,17	4,46	3,08	1,73
23 »	29,05	21,28	14,80	10,67	7,83	5,98	4,34	2,88	1,65
24 »	30,72	21,97	14,38	10,03	7,40	5,65	4,17	2,72	1,56
25 »	32,16	22,06	14,49	9,80	7,13	5,56	3,81	2,44	1,33
26 »	34,48	22,28	14,31	9,58	6,74	5,00	3,44	2,10	1,09
27 »	36,04	22,82	14,13	9,29	6,60	4,63	3,08	1,78	0,90
28 »	37,27	23,57	14,33	9,53	6,27	4,20	2,48	1,23	0,57
29 »	38,56	24,63	13,95	9,08	5,89	3,78	2,14	1,13	0,49
30 »	40,15	23,76	14,60	9,22	5,84	3,15	1,60	0,94	0,40
31 »	41,66	24,87	13,99	8,70	4,82	3,27	1,35	0,76	0,29
32 »	42,83	26,13	14,39	8,22	4,02	2,25	1,09	0,72	0,22
33 »	45,57	26,02	14,14	7,15	3,49	2,03	1,03	0,39	0,15
34 »	46,56	26,93	13,35	7,18	3,31	1,43	0,73	0,33	0,08
35 »	48,53	28,43	13,08	6,02	2,35	0,76	0,42	0,24	0,07
36 »	53,69	28,44	11,02	3,74	1,97	0,59	0,34	0,10	0,05
37 »	57,51	26,83	9,97	3,09	1,69	0,35	0,42	0,14	—
38 »	59,62	27,87	8,82	1,80	0,95	0,47	0,38	0,09	—
39 »	67,63	24,53	4,93	2,03	0,58	0,15	—	0,15	—
40 »	72,99	19,95	4,38	0,97	1,22	0,49	—	—	—
41 »	74,09	14,09	7,27	3,18	1,36	—	—	—	—
42 »	76,09	16,67	2,90	2,90	1,45	—	—	—	—
43 »	84,00	8,00	4,00	2,67	1,33	—	—	—	—
44 »	69,44	30,56	—	—	—	—	—	—	—
45 »	70,00	20,00	5,00	5,00	—	—	—	—	—
46 »	68,75	25,00	—	6,25	—	—	—	—	—
47 »	100,00	—	—	—	—	—	—	—	—
TOTALE...	27,24	21,33	15,16	11,15	8,20	6,15	4,30	2,85	1,64

(a) Sono esclusi i parti di ordine ignoto e le madri di età non indicata.

Segue PROSPETTO 63. — B) PARTI LEGITTIMI NELL'ANNO 1937, SECONDO

(Da madri che presumibilmente non ebbero

Cifre proporzionali a 100 madri in

ETÀ DELLA MADRE AL MATRIMONIO	ORDINE PROGRE								
	1°	2°	3°	4°	5°	6°	7°	8°	9°
12 anni.....	0,01	—
13 »	0,01	0,02	0,02	0,02	0,02	0,01	0,02	0,03	0,03
14 »	0,27	0,27	0,26	0,26	0,21	0,28	0,23	0,32	0,34
15 »	0,79	0,67	0,92	1,24	1,34	1,37	1,47	1,45	1,80
16 »	1,70	1,48	2,06	2,56	2,82	2,74	2,72	2,83	3,52
17 »	2,41	2,96	3,87	4,58	4,85	5,00	5,04	5,07	5,63
18 »	3,49	5,29	6,51	7,15	7,55	7,59	7,42	7,97	8,41
19 »	5,43	8,26	9,13	9,76	10,07	10,20	10,24	10,38	11,33
20 »	8,21	10,52	11,12	11,66	11,99	12,12	12,09	11,93	12,44
21 »	11,03	12,05	12,50	12,62	12,74	12,99	13,27	13,81	13,38
22 »	11,68	11,72	11,74	11,74	11,68	11,77	12,17	12,68	12,12
23 »	11,08	10,37	10,14	9,95	9,93	10,10	10,48	10,49	10,23
24 »	9,74	8,90	8,20	7,77	7,80	7,93	8,38	8,24	8,01
25 »	7,91	6,93	6,40	5,89	5,83	6,06	5,94	5,73	5,31
26 »	6,42	5,29	4,79	4,36	4,17	4,13	4,06	3,74	3,29
27 »	4,82	3,90	3,40	3,04	2,93	2,74	2,61	2,28	1,96
28 »	3,66	2,95	2,53	2,28	2,05	1,83	1,54	1,16	0,91
29 »	2,78	2,26	1,81	1,60	1,41	1,21	0,98	0,77	0,57
30 »	2,08	1,57	1,36	1,17	1,01	0,72	0,53	0,47	0,33
31 »	1,61	1,23	0,97	0,82	0,62	0,56	0,34	0,28	0,18
32 »	1,21	0,94	0,73	0,57	0,38	0,28	0,20	0,19	0,10
33 »	0,96	0,70	0,54	0,37	0,24	0,19	0,14	0,08	0,05
34 »	0,72	0,53	0,37	0,27	0,17	0,10	0,07	0,05	0,02
35 »	0,55	0,41	0,26	0,17	0,09	0,04	0,03	0,03	0,01
36 »	0,42	0,29	0,16	0,07	0,05	0,02	0,02	0,01	0,01
37 »	0,32	0,19	0,10	0,04	0,03	0,01	0,01	0,01	—
38 »	0,25	0,15	0,07	0,02	0,01	0,01	0,01	..	—
39 »	0,18	0,08	0,02	0,01	0,01	..	—	..	—
40 »	0,12	0,04	0,01	..	0,01	..	—	—	—
41 »	0,06	0,02	0,01	0,01	..	—	—	—	—
42 »	0,04	0,01	—	—	—	—
43 »	0,02	—	—	—	—
44 »	0,01	0,01	—	—	—	—	—	—	—
45 »	0,01	—	—	—	—	—
46 »	—	—	—	—	—
47 »	—	—	—	—	—	—	—	—
TOTALE...	100,00	100,00	100,00	100,00	100,00	100,00	100,00	100,00	100,00

(a) Sono esclusi i parti di ordine ignoto e le madri di età non indicata.

§ 26. — *Intervallo protogenesico secondo l'età della madre al matrimonio.* — I parti di primogeniti si distribuiscono percentualmente fra le madri delle diverse età come risulta dal prospetto 63-B, con valori superiori all'unità per le madri sposatesi tra i 16 e 32 anni compresi, e con cifre inferiori all'unità per le altre età. Ciò si ricorda per richiamare l'attenzione sulle percentuali iscritte nelle colonne relative alle età 35 anni e oltre del prospetto 63-B che sono state calcolate su cifre assolute molto basse.

I primi parti derivanti da concepimenti post-nuziali (prospetto 64) si distribuiscono con frequenza sensibilmente diversa nelle diverse classi di età al matrimonio: escludendo il gruppo 45 anni e oltre, le cui percentuali sono calcolate su un numero scarso di osservazioni, si rileva dal prospetto che per le madri sposatesi a meno di 21 anni i parti verificatisi complessivamente negli intervalli 9, 10, 11 mesi dalla data del matrimonio, sono il 36,9 %; per le madri sposatesi in età 21-24, il 44,1; essi raggiungono il massimo di 45,0 per le età 25-29 per discendere di poco nella classe immediatamente seguente e ridursi poi sensibilmente. Si osserva, inoltre, che comprendendo nel raggruppamento le percentuali corrispondenti all'intervallo di un anno, la frequenza aumenta pure in funzione dell'età da 73,7 a 80,1 a 81,9% per ridiscendere poi a partire dal gruppo di età 30-34.

PROSPETTO 64. — PARTI DI PRIMOGENITI LEGITTIMI, NELL'ANNO 1937, CLASSIFICATI SECONDO L'INTERVALLO TRA IL MATRIMONIO E LA NASCITA DEL FIGLIO E SECONDO L'ETÀ DELLA MADRE AL MATRIMONIO (a).

(Da madri che presumibilmente non ebbero figli prima dell'attuale matrimonio)
% parti

INTERVALLO PROTOGENESICO (b)	ETÀ DELLA MADRE AL MATRIMONIO							TOTALE
	- 21	21-24	25-29	30-34	35-39	40-44	45-∞	
9 mesi.....	15,37	19,17	19,38	17,54	13,33	10,31	15,00	18,18
10 »	12,16	14,57	14,96	14,01	12,15	7,78	20,00	14,07
11 »	9,36	10,38	10,61	9,76	8,79	8,17	5,00	10,15
1 anno.....	36,81	35,94	36,91	39,45	43,25	47,28	60,00	36,80
2 anni.....	12,36	10,39	9,48	10,22	12,81	16,93	—	10,61
3 »	5,36	3,91	3,60	3,94	4,71	6,23	—	4,15
4 »	2,57	1,84	1,74	2,08	2,70	2,33	—	2,00
5-9 »	4,47	2,96	2,74	2,66	2,18	0,97	—	3,18
10-14 »	1,14	0,67	0,50	0,32	0,08	—	—	0,69
15-19 »	0,34	0,17	0,07	0,01	—	—	—	0,17
20-∞ »	0,05	—	—	—	0,01
Totale...	100,00	100,00	100,00	100,00	100,00	100,00	100,00	100,00

PROSPETTO 65. — PRIMI PARTI LEGITTIMI (a) SEMPLICI E MULTIPLI, NEL 1937, SECONDO L'ETÀ DELLA MADRE AL MATRIMONIO.

(da madri che presumibilmente non ebbero figli prima dell'attuale matrimonio)

ETÀ DELLA MADRE AL MATRIMONIO	SU 10 000 PRIMI PARTI SE NE ERANO VERIFICATI DOPO							
	1	2	3	4	5	10	15	20-∞
ANNI DI MATRIMONIO								
- 21 anni.....	3 690	7 371	8 607	9 143	9 400	9 847	9 961	10 000
21-24 »	4 411	8 005	9 044	9 435	9 619	9 915	9 982	10 000
25-29 »	4 495	8 186	9 134	9 494	9 668	9 942	9 992	10 000
30-34 »	4 131	8 076	9 098	9 492	9 700	9 966	9 998	10 000
35-39 »	3 427	7 752	9 033	9 504	9 774	9 992	10 000	—
40-44 »	2 626	7 354	9 047	9 670	9 903	10 000	—	—
45-∞ »	4 000	10 000	—	—	—	—	—	—
Per tutte le età...	4 240	7 920	8 981	9 396	9 596	9 914	9 983	10 000

Le proporzioni dei primi parti verificatisi entro il primo, secondo, ..., decimo, ecc. anno di matrimonio, risultano dal prospetto 65 in cui si osservano i valori massimi, per le prime tre colonne, in corrispondenza della età 25-29 se si eccettua la riga corrispondente alle età 45-∞, e per le altre colonne, generalmente, in corrispondenza delle età più elevate.

(a) Cfr. la nota (a) a pag. 53*.

(b) Cfr. la nota (d) a pag. 52*.

CAPO IV

Morti.

(esclusi i nati morti).

§ 1. - *Mortalità.* — Il numero dei morti nel 1937 (615 420) (a) è stato superiore a quello del 1936 (589 636) (a): il quoziente di mortalità (14,2 per 1000 abitanti) è stato anch'esso superiore a quello dell'anno precedente (13,7).

Secondo il sesso, il quoziente di mortalità fu nel 1937 di 14,8‰ abitanti per i maschi e di 13,5 per le femmine, mentre nel 1936 fu rispettivamente di 14,4 e di 13,1. Il rapporto di mascolinità ottenuto in base a tali quozienti fu di 1096 maschi per mille femmine nel 1937 e di 1100 nel 1936.

I quozienti specifici di mortalità ottenuti riferendo il numero medio annuo dei morti dei singoli gruppi di età, stato civile e sesso nei trienni 1880-82; 1910-12; 1920-22; 1930-32 e 1935-37 ai censiti della stessa età, stato civile e sesso, in date che cadono circa a metà dei trienni considerati, sono indicati nel prospetto 67 (b).

Detti quozienti dimostrano che la mortalità dal periodo 1880-82 al 1935-37, salvo rarissime eccezioni, è andata diminuendo in misura più o meno sensibile, per ciascun sesso e per ogni gruppo di età. La diminuzione più notevole è quella verificatasi nel gruppo di età da 0 a 4 anni con punti 78,3 per i maschi e di 74,5 per le femmine.

I quozienti di mortalità, corretti secondo la composizione per età e sesso della popolazione censita nel 1881, nei periodi successivi al triennio 1880-82 risultano nel seguente prospetto, in cui sono messi a confronto con i corrispondenti quozienti grezzi.

PROSPETTO 66.

TRIENNI	QUOZIENTI DI MORTALITÀ (‰)			
	MASCHI		FEMMINE	
	Corretti	Grezzi	Corretti	Grezzi
1910-12.....	19,0	20,4	18,1	19,2
1920-22.....	18,6	18,3	17,4	17,3
1930-32.....	14,2	15,3	12,5	13,8
1935-37.....	13,8	14,6	12,0	13,3

(a) Cfr. la nota (e) a pag. 1*.

(b) Per il triennio 1900-02, non sono stati calcolati i quozienti specifici di mortalità, poichè per gli anni 1900, 1901 e 1902 i morti risultano classificati in combinazione con lo stato civile secondo gruppi di età non comparabili con quelli considerati nei trienni in esame.

PR OSPETTO 67. — MORTI NEL REGNO, PER 1000 CENSITI DELLO STESSO SESSO,
ETÀ E STATO CIVILE, NEI TRIENNI SOTTOINDICATI.

(medie annuali)

ETÀ ALLA MORTE	CELIBI E NUBILI		CONIUGATI		VEDOVI		TOTALE (a)	
	M	F	M	F	M	F	M	F
1880-82								
0 a 4 anni	115,0	107,4	—	—	—	—	115,0	107,4
5 » 9 »	11,6	12,3	—	—	—	—	11,6	12,3
10 » 14 »	5,2	6,1	—	12,4	—	47,6	5,2	6,1
15 » 24 »	7,9	7,5	6,5	9,4	13,1	13,9	7,8	7,9
25 » 34 »	10,9	10,5	6,8	9,6	14,2	12,9	8,6	10,0
35 » 44 »	16,1	14,1	9,9	10,7	11,8	13,4	11,3	11,4
45 » 54 »	25,0	19,6	16,5	13,3	26,7	18,9	18,3	15,2
55 » 64 »	41,8	34,5	28,9	25,7	44,6	35,7	32,6	30,3
65 - ∞ »	104,6	97,8	76,1	74,0	130,3	116,0	97,0	101,9
TOTALE (b) ...	32,4	32,3	19,0	14,9	73,8	53,9	29,2	27,9
1910-12								
0 a 4 anni	63,1	59,4	—	—	—	—	63,1	59,4
5 » 9 »	4,8	5,2	—	—	—	—	4,8	5,2
10 » 14 »	2,7	3,2	—	—	—	—	2,7	3,2
15 » 24 »	5,4	5,4	3,8	6,1	11,3	9,9	5,3	5,6
25 » 34 »	8,5	7,6	4,8	6,6	11,2	8,6	6,3	6,9
35 » 44 »	11,9	9,3	6,6	7,4	12,0	8,2	7,7	7,8
45 » 54 »	19,2	13,6	10,8	9,3	16,5	11,2	12,2	10,1
55 » 64 »	35,7	26,2	21,6	18,9	31,1	23,7	24,2	21,2
65 - ∞ »	104,0	93,4	69,3	59,7	124,5	104,9	89,4	89,6
TOTALE (b) ...	19,2	18,6	16,5	11,8	74,1	54,6	20,4	19,2
1920-22								
0 a 4 anni	64,4	59,0	—	—	—	—	64,4	59,0
5 » 9 »	4,4	4,6	—	—	—	—	4,4	4,6
10 » 14 »	2,7	3,0	—	—	—	—	2,7	3,0
15 » 24 »	5,6	5,5	2,9	4,9	7,4	7,1	5,5	5,4
25 » 34 »	8,1	6,9	4,3	6,4	9,7	6,9	6,1	6,7
35 » 44 »	11,4	7,9	6,0	7,1	11,2	6,9	7,1	7,3
45 » 54 »	17,9	12,2	10,0	8,9	16,3	10,7	11,4	9,7
55 » 64 »	32,7	24,4	19,8	17,5	30,5	22,4	22,6	19,8
65 - ∞ »	95,0	90,0	66,0	52,8	116,2	101,8	84,1	83,8
TOTALE (b) ...	16,2	15,3	15,6	11,5	68,2	50,2	18,3	17,3
1930-32								
0 a 4 anni	39,5	36,1	—	—	—	—	39,5	36,1
5 » 9 »	2,7	2,6	—	—	—	—	2,7	2,6
10 » 14 »	2,0	2,0	—	—	—	—	2,0	2,0
15 » 24 »	3,7	3,5	2,8	4,2	6,9	6,9	3,6	3,7
25 » 34 »	6,1	5,1	3,7	4,2	8,0	6,0	4,6	4,5
35 » 44 »	10,2	6,2	5,6	5,2	10,0	5,6	6,3	5,4
45 » 54 »	16,3	10,0	9,6	7,6	14,7	8,7	10,5	8,1
55 » 64 »	30,8	19,7	19,6	16,0	26,6	18,9	21,4	17,2
65 - ∞ »	94,8	74,1	63,0	50,2	108,1	84,9	78,4	72,4
TOTALE (b) ...	12,1	11,3	15,0	9,6	69,4	45,7	15,3	13,8
1935-37								
0 a 4 anni	36,7	32,9	—	—	—	—	36,7	32,9
5 » 9 »	2,4	2,3	—	—	—	—	2,4	2,3
10 » 14 »	1,7	1,7	—	0,8	—	—	1,7	1,7
15 » 24 »	3,3	3,1	2,5	3,6	5,6	7,6	3,3	3,2
25 » 34 »	5,0	4,5	3,3	3,7	6,3	5,0	4,0	4,0
35 » 44 »	10,0	6,0	5,4	4,7	8,8	5,2	6,1	4,9
45 » 54 »	16,8	9,7	9,4	7,2	14,4	8,3	10,3	7,7
55 » 64 »	31,9	19,3	19,6	16,0	27,5	18,6	21,5	17,1
65 - ∞ »	99,1	78,5	65,1	51,7	113,6	88,2	81,6	75,2
TOTALE (b) ...	10,7	10,0	14,9	9,4	74,4	48,6	14,6	13,3

(a) Compresi i morti di stato civile ignoto. — (b) Compresi i morti di età ignota.

Sono stati, inoltre, calcolati i quozienti di mortalità secondo il sesso e grandi gruppi di età per il triennio 1935-37 per le singole Ripartizioni geografiche. Dal prospetto 68 si rileva che la mortalità nel primo anno di vita oscilla da un minimo di 79,8 per 1000 censiti della stessa età, nell'Italia Centrale ad un massimo di 131,1 nell'Italia Meridionale, con una differenza di punti 51,3.

Per il gruppo 1-14 anni il minimo della mortalità si nota nell'Italia Settentrionale (3,9) e il massimo nell'Italia Meridionale (8,3) con una differenza di punti 4,4.

Il minimo per il gruppo 15-64 si ha nell'Italia Centrale (6,3) e il massimo nell'Italia Settentrionale (7,0), con una differenza di punti 0,7.

Infine per il gruppo 65-∞ il minimo si riscontra nell'Italia Centrale (76,4) e il massimo nell'Italia Meridionale (80,2), con una differenza di punti 3,8.

In generale i minimi quozienti di mortalità si riscontrano nell'Italia Centrale e i massimi nell'Italia Meridionale.

Salvo un'eccezione, i quozienti di mortalità per le femmine sono inferiori, in misura più o meno notevole, a quelli dei maschi, in ogni Ripartizione geografica, nel Regno e per ciascun gruppo di età.

PROSPETTO 68. — MORTI PER 1000 CENSITI DELLO STESSO SESSO ED ETÀ NEL TRIENNIO 1935-37 IN CIASCUNA RIPARTIZIONE GEOGRAFICA E NEL REGNO.

RIPARTIZIONI GEOGRAFICHE	MASCHI					FEMMINE					COMPLESSO				
	- 1 anno	1-14 anni	15-64 anni	65-∞ anni	Totale	- 1 anno	1-14 anni	15-64 anni	65-∞ anni	Totale	- 1 anno	1-14 anni	15-64 anni	65-∞ anni	Totale
Italia Settentrion.	104,7	4,1	7,7	82,7	13,9	84,3	3,8	6,2	74,0	12,3	94,6	3,9	7,0	78,0	13,1
Italia Centrale....	86,4	4,1	7,0	80,5	13,2	72,9	3,9	5,7	72,7	11,7	79,8	4,0	6,3	76,4	12,5
Italia Meridionale	137,6	8,4	6,9	81,9	16,6	124,3	8,3	6,5	78,7	15,6	131,1	8,3	6,7	80,2	16,1
Italia Insulare....	128,4	7,1	6,8	79,1	15,5	118,5	7,2	6,5	76,8	14,9	123,5	7,1	6,7	77,9	15,2
Regno....	114,8	5,7	7,3	81,6	14,6	99,1	5,5	6,2	75,2	13,3	107,1	5,6	6,8	78,2	13,9

§ 2. — *Luogo ove avvenne la morte.* — Le cifre esposte nel prospetto 69 tendono a dare un'idea, sia pure approssimativa ed indiretta, sulla diffusione dell'assistenza ospitaliera per classi di Comuni. Nel Regno, i morti a domicilio, nel 1937, rappresentano circa l'81 % del totale dei morti. Nelle singole classi di Comuni, le percentuali maggiori dei morti a domicilio si riscontrano nei Comuni con popolazione inferiore a 10 000 abitanti; le minime si notano invece nei Comuni con 50 000 abitanti e oltre. In questi ultimi Comuni si osservano le più alte percentuali dei morti negli ospedali e nei luoghi di cura: il che può essere anche in dipendenza dal fatto che negli Istituti di cura dei grandi Centri affluiscono individui residenti in Comuni minori, nei quali è scarsa la capacità di assistenza ospitaliera.

PROSPETTO 69. — MORTI NEL 1937, SECONDO IL LUOGO OVE AVVENNE LA MORTE,
PER CLASSI DI COMUNI.

(% morti in totale) (a)

LUOGO OVE AVVENNE LA MORTE	CLASSI DI COMUNI CON ABITANTI:							COMPLESSO
	meno di 2000	da 2000 a 4999	da 5000 a 9999	da 10000 a 19999	da 20000 a 49999	da 50000 a 99999	100000 e oltre	
a domicilio.....	97,4	95,6	89,9	85,0	75,3	61,1	52,8	80,6
negli ospedali, in altri luoghi di cura, ecc.	1,1	3,1	8,8	13,8	23,4	37,7	43,8	18,1
in luoghi aperti o in altri luo- ghi.....	1,5	1,3	1,3	1,2	1,3	1,2	1,4	1,3
Totale ...	100,0	100,0	100,0	100,0	100,0	100,0	100,0	100,0

§ 3. — *Morti a domicilio, negli Istituti di cura e nei ricoveri in genere, e che avevano avuto dimora abituale nel Comune.* — Si è accennato alla possibilità che nelle percentuali dei morti negli ospedali od Istituti di cura, ecc. fossero compresi individui che erano residenti in Comuni diversi da quelli considerati; nel prospetto che segue, sono date le percentuali dei morti appartenenti alla popolazione residente sul totale dei morti a domicilio o in luoghi di cura o di ricovero in genere.

Nel Regno, nel 1937, la massima parte dei morti a domicilio, il 97,5 %, appartiene alla popolazione residente, mentre per i morti nei luoghi di cura e di ricovero, tale percentuale è del 69,2 %. Nelle diverse classi di Comuni, le percentuali dei morti a domicilio appartenenti alla popolazione residente sono quasi uguali a quella del Regno. Per i morti negli ospedali e in luoghi di cura la più alta percentuale degli appartenenti alla popolazione residente si osserva nei Comuni con oltre 100 000 abitanti (76,6 %); la minima nella classe dei Comuni con meno di 2 000 abitanti (59,6 %).

PROSPETTO 70. — MORTI NEL 1937, CHE AVEVANO AVUTO DIMORA ABITUALE NEL COMUNE,
SECONDO IL LUOGO OVE AVVENNE LA MORTE, PER CLASSI DI COMUNI.

(% morti nel Comune) (b)

LUOGO OVE AVVENNE LA MORTE	CLASSI DI COMUNI CON ABITANTI:							COMPLESSO
	meno di 2000	da 2000 a 4999	da 5000 a 9999	da 10000 a 19999	da 20000 a 49999	da 50000 a 99999	100000 e oltre	
a domicilio.....	97,1	97,6	97,6	97,7	97,9	97,6	96,9	97,5
negli ospedali, in altri luoghi di cura, ecc.	59,6	64,6	62,8	62,8	64,9	64,4	76,6	69,2

§ 4. — *Media giornaliera dei morti.* — I numeri indici della media giornaliera dei morti nel Regno, nel 1937, quali risultano dal prospetto 71-A, segnano i massimi nei mesi di gennaio, febbraio e dicembre, e i minimi in settembre e ottobre.

(a) Esclusi i morti per i quali non fu indicato il luogo ove avvenne la morte.
(b) Esclusi i morti per i quali non venne specificata la dimora.

Le variazioni mensili nella media giornaliera dei morti sono legate alla ricorrente stagionalità di alcune cause, quali, ad esempio: le malattie dell'apparato respiratorio, più frequenti nella stagione invernale; dell'apparato digerente, più frequenti nei mesi estivi; e di alcune malattie infettive, come il morbillo, la pertosse, il tifo che hanno anch'esse cicli stagionali; sono inoltre legate a ricorrenze epidemiche ed a variazioni meteoriche le quali possono spiegare le differenze che la loro curva assume di anno in anno.

PROSPETTO 71. — A) MEDIA GIORNALIERA DEI MORTI.

(Numeri indici, fatta = 100 la media giornaliera dell'anno)

MESI	NUMERO INDICE	MESI	NUMERO INDICE	MESI	NUMERO INDICE	MESI	NUMERO INDICE
Gennaio	150	Aprile	89	Luglio	103	Ottobre	85
Febbraio	118	Maggio	88	Agosto	92	Novembre	90
Marzo	99	Giugno	93	Settembre	84	Dicembre	110
1° trimestre...	123	2° trimestre...	90	3° trimestre...	93	4° trimestre...	95

Dal prospetto seguente risultano i numeri indici della media giornaliera dei morti nel primo anno di vita. Essi segnano i massimi nei mesi di luglio, giugno e gennaio; i minimi in aprile, maggio, novembre e ottobre.

Segue PROSPETTO 71. — B) MEDIA GIORNALIERA DEI MORTI NEL 1° ANNO DI VITA.

(Numeri indici, fatta = 100 la media giornaliera dell'anno)

MESI	NUMERO INDICE	MESI	NUMERO INDICE	MESI	NUMERO INDICE	MESI	NUMERO INDICE
Gennaio	125	Aprile	72	Luglio	151	Ottobre	77
Febbraio	116	Maggio	74	Agosto	120	Novembre	76
Marzo	87	Giugno	126	Settembre	87	Dicembre	89
1° trimestre...	109	2° trimestre...	91	3° trimestre...	120	4° trimestre...	80

§ 5. — *Morti secondo l'età.* — Nel prospetto che segue è riportata la distribuzione percentuale per età dei morti nel Regno, nell'anno 1937.

PROSPETTO 72. — PERCENTUALE DEI MORTI NELLE SINGOLE ETÀ ALLA MORTE, NEL 1937.

ETÀ ALLA MORTE	% IN TOTALE	ETÀ ALLA MORTE	% IN TOTALE
	(a)		(a)
Meno di 1 anno	17,5	Da 45 a 49 anni	2,9
Di 1 anno	5,5	» 50 » 54 »	3,5
» 2 anni	1,6	» 55 » 59 »	4,4
» 3 »	0,9	» 60 » 64 »	6,0
» 4 »	0,6	» 65 » 69 »	7,6
Da 5 a 9 anni	1,7	» 70 » 74 »	10,1
» 10 » 14 »	1,2	» 75 » 79 »	10,4
» 15 » 19 »	1,6	» 80 » 84 »	8,0
» 20 » 24 »	2,1	» 85 » 89 »	4,0
» 25 » 29 »	2,3	» 90 » 94 »	1,0
» 30 » 34 »	2,2	» 95 » 99 »	0,1
» 35 » 39 »	2,3	Di 100 anni e più
» 40 » 44 »	2,4	Totale	100,0

(a) Esclusi i morti di età ignota.

5. — NATALITÀ E MORTALITÀ INFANTILE (morti in età inferiore a 1 anno per 1000 nati vivi) (a).
NUMERI INDICI: base anno 1873.

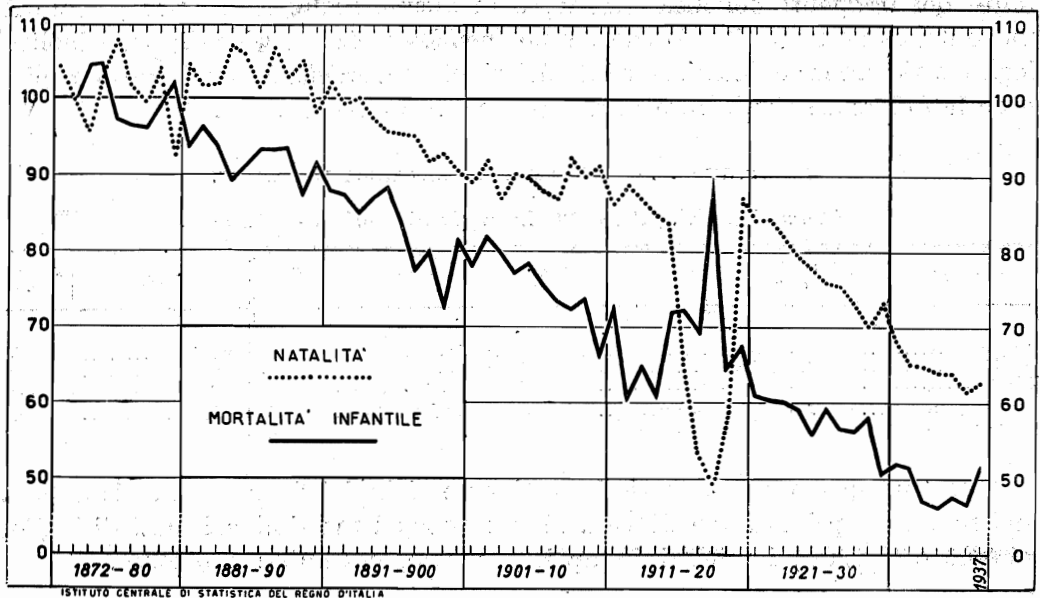

6. — ETÀ MEDIANA DEI MORTI NEL REGNO NEGLI ANNI 1872 E 1937.

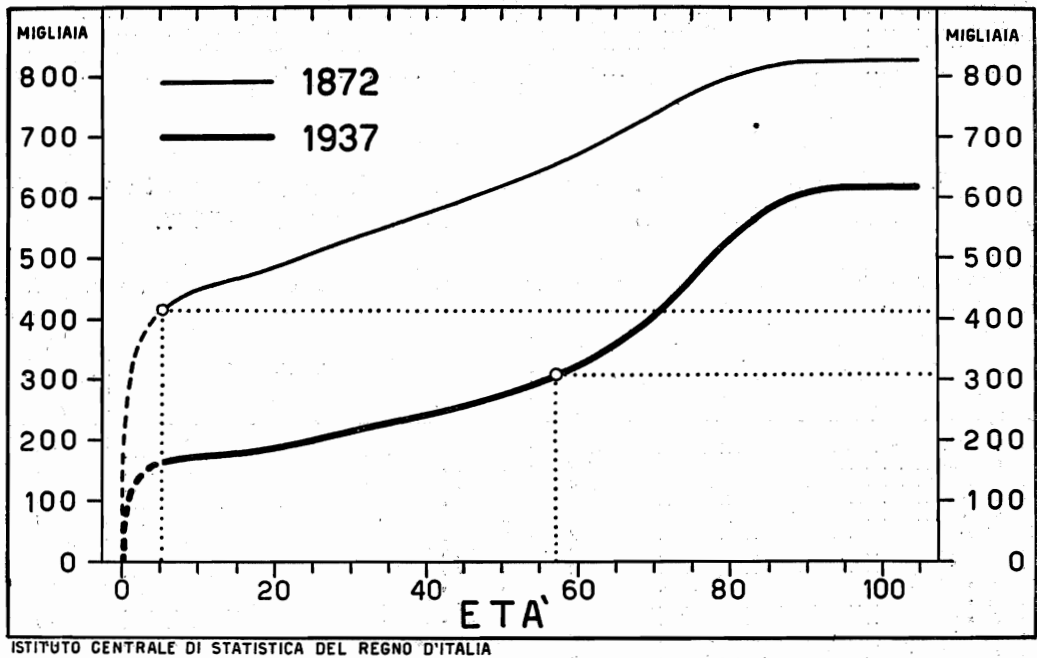

(a) Per il calcolo dei quozienti di mortalità infantile cfr. la nota (b) a pagina seguente.

Età mediana dei morti. — L'età mediana dei morti nel Regno, nel 1937, segna una lieve diminuzione, dopo il costante aumento verificatosi negli anni dal 1931 al 1936, che, almeno in parte, può essere stata determinata dall'aumento della mortalità infantile (a).

PROSPETTO 73. — ETÀ MEDIANA DEI MORTI NEGLI ANNI SOTTO INDICATI.
(in anni e centesimi di anno).

A N N I	MASCHI	FEMMINE	IN COMPLESSO
1872	4,83	5,75	5,33
1882	4,92	7,67	6,00
1892	9,83	17,33	14,00
1902	18,42	22,25	20,50
1912	29,83	32,83	31,50
1922	42,25	44,42	43,33
1932	53,00	55,17	54,00
1934	54,35	56,79	55,52
1935	55,65	58,73	57,15
1936	57,06	60,14	58,53
1937	55,61	58,87	57,18

§ 6. — *Probabilità di morte alle età da 0 a 4 anni.* — Il prospetto 74-A contiene, di 10 in 10 anni, dal 1881 al 1931 e per gli anni dal 1932 al 1937, le probabilità di morte a ciascuna età da 0 a 4 anni per i maschi, per le femmine, e per i due sessi insieme.

Il calcolo delle probabilità di morte q_0, q_1, q_2, \dots , è stato così eseguito: per q_0 , dividendo il numero dei morti sotto un anno di età (nell'anno di calendario considerato) per una conveniente media dei nati nell'anno stesso e nell'anno di calendario precedente, in quanto che quei morti provengono dall'uno e dall'altro di questi due contingenti di nati; per q_1 , dividendo il numero dei morti da 1 fino a 2 anni di età (nell'anno di calendario considerato) per una conveniente media di quei sopravvissuti che oltrepassarono un anno di età nello stesso anno di calendario e nel precedente, dato che quei morti provengono dall'uno e dall'altro di questi due contingenti di sopravvissuti; e così via (b).

(a) Cfr. per i metodi seguiti per il calcolo dell'età mediana: ISTITUTO CENTRALE DI STATISTICA — *Movimento della popolazione secondo gli atti dello stato civile nell'anno 1931* — Roma — Istituto Poligrafico dello Stato — 1934 — Anno XII, pag. 80*.

(b) In quanto alla determinazione delle medie accennate, essa, in applicazione di alcuni principi teorici di cui è fatto cenno nel *Movimento della popolazione* nell'anno 1928, a pagina 123* e seguenti, e in base a talune osservazioni statistiche, è stata eseguita assumendo:

per q_0 , che — formato il rapporto fra i morti sotto un anno di età provenienti dai nati nello stesso anno di calendario e il numero di questi nati, e altresì il rapporto fra i morti sotto un anno di età provenienti dai nati nell'anno di calendario precedente e il numero di questi nati — il primo di essi sia il doppio del secondo; per q_1 , che — formati gli analoghi rapporti, con i morti in età da 1 fino a 2 anni ed i sopravvissuti che oltrepassarono un anno di età nello stesso anno di calendario e nel precedente — il primo di essi sia una volta e mezzo il secondo; che infine i rapporti analoghi, per ciascuna delle età successive, siano uguali fra di loro.

Queste ammissioni, che sono, del resto, suffragate dall'osservazione statistica, permettono di calcolare, con sufficiente approssimazione, quando non si possiede la distinzione dei morti in ciascun anno di età per anno di nascita, a quali contingenti di nati, o di sopravvissuti, costituiti coi contingenti di due anni di calendario consecutivi) debbono essere ragguagliati i contingenti annuali di morti nelle diverse età, per ottenere le probabilità di morte cercate.

Per quanto riguarda il computo del numero dei nati e dei morti nei vecchi e nei nuovi confini, in relazione a quei Comuni che subirono l'invasione nemica ed a quelli che dalle nuove Province passarono poi a far parte delle vecchie, vedi ancora il *Movimento della popolazione* nell'anno 1928, testè citato, a pag. 125*.

I morti di età ignota in ciascun anno di calendario sono stati distribuiti proporzionalmente fra le classi di morti di età nota, e quindi le cifre dei morti, con le quali sono state calcolate le probabilità di morte da 0 a 4 anni, risultano leggermente superiori a quelle indicate nella tavola dei morti stessi classificati per età. Per le vittime del terremoto di Messina del 1908, di sesso e di età ignota, è stata adottata la distribuzione proporzionale alle classi di viventi.

PROSPETTO 74. — A) PROBABILITÀ DI MORTE (MOLTIPLICATE PER 1000)
DEI BAMBINI ALLE ETÀ SOTTO INDICATE (a).

ANNI (b)	PROBABILITÀ DI MORTE ALL'ETÀ					MORTI NEI PRIMI CINQUE ANNI DI VITA $\frac{1}{100}$ NATI NELL'ANNO CONSIDERATO
	0	1	2	3	4	
<i>Maschi</i>						
1881.....	209,40	109,33	52,50	33,07	24,00	368,72
1891.....	196,00	98,72	47,02	28,07	18,94	327,88
1901.....	173,65	71,75	31,94	17,74	11,98	282,81
1911.....	160,61	67,41	28,80	16,18	11,19	243,61
1921.....	138,08	57,60	22,64	12,46	8,32	203,65
1931.....	116,66	38,22	12,94	7,31		170,73
1932.....	115,74	39,07	12,85	7,04		163,79
1933.....	106,03	33,46	12,10	6,92	4,50	156,01
1934.....	104,40	34,91	11,47	6,55	4,42	
1935.....	107,54	35,68	11,23	6,33	4,56	
1936.....	106,56	33,31	11,17	6,20	3,95	
1937.....	116,94	38,44	11,62	6,43	4,48	
<i>Femmine</i>						
1881.....	189,66	108,88	53,64	33,92	24,72	353,48
1891.....	176,88	99,00	48,64	28,80	20,62	316,89
1901.....	157,86	73,13	33,17	18,14	12,66	272,43
1911.....	148,26	68,03	29,58	16,56	11,44	233,30
1921.....	121,90	56,38	21,47	12,83	8,28	188,91
1931.....	104,11	36,54	12,96	7,28		157,98
1932.....	102,25	39,02	12,72	6,79		149,28
1933.....	94,30	32,35	11,67	6,98	4,63	143,74
1934.....	92,55	34,54	10,90	6,21	4,31	
1935.....	94,82	34,41	10,83	6,06	4,24	
1936.....	91,61	32,43	10,50	5,87	3,88	
1937.....	102,36	38,59	11,49	6,22	4,20	
<i>Ambo i sessi</i>						
1881.....	199,83	109,10	53,06	33,49	24,34	361,34
1891.....	186,71	98,86	47,82	28,42	19,76	322,06
1901.....	165,98	72,43	32,54	17,94	12,32	277,76
1911.....	154,59	67,72	29,18	16,36	11,30	238,58
1921.....	129,18	56,52	22,06	12,64	8,28	196,48
1931.....	110,54	38,38	12,95	7,30		164,52
1932.....	109,17	39,05	12,79	6,92		156,73
1933.....	100,32	32,91	11,89	6,95	4,56	150,04
1934.....	98,63	34,73	11,19	6,38	4,37	
1935.....	101,34	35,06	11,03	6,20	4,40	
1936.....	99,27	32,88	11,04	6,04	3,92	
1937.....	109,84	38,52	11,55	6,32	4,34	

Poichè l'Istituto ha classificato i morti in ciascun anno di calendario dal 1929 in poi, non solo secondo l'anno di età, ma anche secondo l'anno di nascita (c), è possibile calcolare, con metodo più preciso di quello accennato a pag. 69*, la probabilità di morte, per ciascuna età da 0 a 4 anni.

(a) Le cifre in corsivo neretto (anno 1931 e seguenti), si riferiscono al territorio del Regno negli attuali confini.

(b) Il calcolo completo per gli anni dal 1873 al 1924 è indicato nel volume del *Movimento della popolazione* nell'anno 1928, a pagina 123* e seguenti, e quello per gli anni dal 1925 al 1930, nel volume del *Movimento della popolazione* negli anni 1929 e 1930, a pagina 89*.

(c) I morti da 0 a 4 anni, per i quali era indicata l'età, ma non l'anno di nascita, sono stati distribuiti per anno di nascita nelle stesse proporzioni riscontrate per i morti di cui era nota l'età e l'anno di nascita.

Lo stesso procedimento si è usato per i morti di età ignota che erano stati distribuiti per età, a calcolo, in proporzione dell'ammontare dei morti di età nota.

Il nuovo valore della probabilità di morte q_0 è stato calcolato per i maschi, per le femmine e per ambo i sessi, mettendo in rapporto il numero dei morti nell'età 0 durante il 1937, col numero dei nati nel 1937, diminuito della metà della differenza fra i superstiti al 31 dicembre 1937 dei nati nel 1937, e i superstiti al 31 dicembre 1936 dei nati nel 1936 (a). Analogamente si è proceduto per il calcolo di q_1 , di q_2 , di q_3 e q_4 .

Questi nuovi valori delle probabilità di morte dei bambini dell'età di 0, 1, 2, 3 e 4 anni, calcolati per l'anno 1937, differiscono, leggermente per q_0 , da quelli calcolati con il vecchio metodo, e sono o possono considerarsi uguali per q_1 , q_2 , q_3 e q_4 come risulta dal seguente prospetto:

Segue PROSPETTO 74. — B) PROBABILITÀ DI MORTE (MOLTIPLICATE PER 1000), NELL'ANNO 1937, DEI RABBINI ALLE ETÀ DI 0, 1, 2, 3 e 4 ANNI.

ETÀ	MASCHI	FEMMINE	AMBO I SESSI
0 anni (q_0)	117,33	102,61	110,16
1 anno (q_1)	38,33	38,45	38,39
2 anni (q_2)	13,60	11,47	11,54
3 anni (q_3)	6,43	6,22	6,33
4 anni (q_4)	4,48	4,20	4,34

§ 7. — *Bambini morti nel primo anno di vita, secondo il sesso e la filiazione.* — Nel prospetto seguente diamo il numero dei bambini morti nel Regno nel primo anno di vita, durante l'anno 1937, classificati per età alla morte, per sesso e secondo la filiazione legittima o illegittima (b).

PROSPETTO 75.

FILIAZIONE SESSO	MORTI			MORTI IN ETÀ A MENO DI 1 MESE % MORTI NEL 1° ANNO DI VITA	
	a mese di 1 mese	da 1 mese a meno di 1 anno	nel 1° anno di vita		
Legittimi (c)	Maschi	19 783	35 749	55 532	35,6
	Femmine	15 394	30 947	46 341	33,4
	Totale	35 177	66 696	101 873	34,6
Illegittimi (d)	Maschi	1 252	2 134	3 386	37,0
	Femmine	1 059	1 859	2 918	36,3
	Totale	2 311	3 993	6 304	36,7
COMPLESSO	Maschi	21 035	37 883	58 918	35,7
	Femmine	16 453	32 806	49 259	33,6
	Totale	37 488	70 689	108 177	34,9

§ 8. — *Mortalità dei bambini d'ambo i sessi nel primo anno di vita (e).* — Nella colonna 1 del prospetto 76 è indicato il numero dei bambini d'ambo i sessi morti nel primo anno di vita nel 1937, per 100 nati vivi, in ciascuna Provincia e nei singoli Compartimenti. I quozienti di mortalità, così calcolati, oscillano notevolmente da un minimo di 5,1 % per la provincia di Livorno, ad un massimo di 19,8 % per la provincia di Enna.

La differente frequenza con la quale si verificano le morti dei bambini nel primo anno di vita, in due gruppi di nati, l'uno ad alta e l'altro a bassa morta-

(a) Cfr. CZUBER - *Wahrscheinlichkeitsrechnung*, Vol. II.

(b) La mortalità degli illegittimi può risultare inferiore alla reale perchè i legittimati prima della morte figurano fra i legittimi.

(c) Compresi 893 morti nel primo anno di vita, per i quali non venne indicata la filiazione e che dalle notizie contenute nelle schede poteva presumersi fossero legittimi.

(d) Compresi i morti nel 1° anno di vita per i quali fu dichiarata ignota la filiazione.

(e) Cfr. ISTITUTO CENTRALE DI STATISTICA - *Movimento della popolazione secondo gli atti dello stato civile negli anni 1929 e 1930*, Parte I - Introduzione, pag. 90* e seguenti, nelle quali sono studiate le caratteristiche della natalità e della mortalità infantile, durante il biennio 1929-30. Lo stesso studio, per gli anni dal 1931 al 1936 è dato nei rispettivi volumi del *Movimento della popolazione*.

lità infantile, secondo le ricerche di alcuni Autori, quali, il BREND (a) e il SAVORGNAN (b), sembra determinata, principalmente, dall'altezza della mortalità nelle età successive ai primi 15 giorni o al primo mese di vita, perchè l'altezza della mortalità nella prima settimana o tutto al più nel primo mese di vita non offrirebbe forti oscillazioni nei due gruppi suddetti. Le cifre relative alla mortalità nel primo mese di vita, risultanti nella colonna 2 del prospetto 76, confermerebbero le conclusioni degli Autori sopra ricordati, in quanto esse oscillano in maniera molto meno sensibile, e cioè, fra un massimo di 6,1% nella provincia di Pésaro e Urbino e un minimo di 2,4% nella provincia di Livorno (esclusa la provincia di Zara, il cui quoziente oscilla sensibilmente da un anno all'altro dato il ristretto numero di casi) (c).

È da osservare, però, che sui quozienti di mortalità nel primo anno di vita e su quelli nel primo mese di vita od in periodi a questo inferiori e immediatamente successivi alla nascita, può influire il metodo di rilevazione dei nati morti, perchè fra questi possono figurare dei bambini, nati vivi e morti a breve distanza dal parto e prima della denuncia di nascita.

In questo caso, la natimortalità figurerebbe più alta di quello che in realtà non sia, e la mortalità nel primo anno di vita o in periodi più brevi, immediatamente successivi alla nascita, figurerebbe più bassa, perchè i termini del rapporto non variano nella stessa proporzione.

Ad eliminare questi eventuali errori di rilevazione, si è pensato di calcolare un quoziente di mortalità feto-infantile (d), mettendo in rapporto il numero dei nati morti e dei morti nel primo anno di vita, col totale delle nascite (nati vivi e nati morti), (col. 3 del prospetto suddetto).

Analogamente, si è calcolato un quoziente di mortalità ante-neo-natale (col. 4), mettendo in rapporto il numero dei nati morti e dei morti nella prima settimana col totale delle nascite. Il calcolo di questo quoziente e quello dei quozienti di probabilità di morte in periodi successivi durante il primo anno di vita, ha consentito di riprendere dal biennio 1929-30, nei riguardi della popolazione italiana, il citato studio del SAVORGNAN (che riguarda più particolarmente la mortalità infantile, negli anni 1911-13, nei dipartimenti francesi), e di continuarlo negli anni successivi.

In base ai dati contenuti nella colonna 3 del prospetto 76, si sono scelti due gruppi di Provincie (vedi prospetto 77), l'uno a bassa e l'altro ad alta mortalità feto-infantile, e nei quali il numero delle nascite non differisce sensibilmente e si sono poi calcolate (prospetto 78) le probabilità di morte: ante-neo-natale, nella seconda settimana, nella seconda quindicina del primo mese di vita, e nei periodi da 30 a 89 giorni, da 90 a 179 giorni, da 180 a 269 e da 270 a 364 giorni di vita, nei due gruppi suddetti.

(a) Cfr. WILLIAM A. BREND, *Health and the State*, Londra, 1917.

(b) Cfr. FRANCO SAVORGNAN, *Demografia di guerra ed altri saggi*, pag. 72 e seguenti. Edizione Zanichelli - Bologna.

(c) Per semplicità di calcolo, e tenendo presenti le considerazioni esposte dal SAVORGNAN nella « Nota Statistica », a pag. 104 e seguenti dell'opera citata, i quozienti di mortalità delle colonne 1 e 2 del prospetto 76 sono stati calcolati ragguagliando i morti nell'anno 1937 ai nati vivi dello stesso anno. Analogamente sono state ottenute le probabilità di morte, di cui alle colonne 3 e 4 del medesimo prospetto. Le probabilità di morte (prospetto 78) nei periodi successivi alla prima settimana di vita sono state calcolate, ragguagliando il numero dei morti di una certa età ai superstiti, ottenuti detraendo dalle nascite del 1937 i nati morti e i morti prima della età considerata. Così, ad esempio, la probabilità di morte da 30 a 89 giorni è stata ottenuta ragguagliando il numero dei morti in età da 30 a 89 giorni ai superstiti in età di 30 giorni, ottenuti detraendo dal complesso delle nascite dell'anno 1937 i nati morti ed i morti nel primo mese di vita, durante lo stesso anno.

(d) Cfr. L. DE BERARDINIS, *Alcune caratteristiche della natimortalità e della mortalità infantile*. Appendice al Compendio Statistico Italiano, per l'anno 1932-XI, dell'Istituto Centrale di Statistica. Roma, Istituto Poligrafico dello Stato, 1932-XI.

PROSPETTO 76. — QUOZIENTI DI MORTALITÀ DEI BAMBINI D'AMBO I SESSI
NEL PRIMO ANNO DI VITA, NELLE PROVINCE, NEI COMPARTIMENTI E NEL REGNO, NEL 1937.

PROVINCE E COMPARTIMENTI	QUOZIENTI DI MORTALITÀ				PROVINCE E COMPARTIMENTI	QUOZIENTI DI MORTALITÀ			
	nel 1° anno di vita	nel 1° mese di vita	feto-in- fantile	ante- neo-na- tale		nel 1° anno di vita	nel 1° mese di vita	feto-in- fantile	ante- neo-na- tale
	% nati vivi		% nascite (a)			% nati vivi		% nascite (a)	
Alessandria	6,2	2,8	9,0	4,6	Ancona	6,5	3,0	9,0	4,6
Aosta	8,7	3,8	11,1	5,0	Ascoli Piceno	7,7	3,1	10,3	4,7
Asti	6,8	3,2	9,3	4,7	Macerata	7,1	3,1	9,7	4,7
Cuneo	10,3	4,1	13,2	5,5	Pesaro e Urbino	12,6	6,1	15,5	6,5
Novara	8,0	2,8	10,2	4,3	Marche...	8,5	3,8	11,1	5,1
Torino	7,8	3,5	10,4	5,0	Perugia	8,6	3,8	12,2	5,8
Vercelli	7,5	3,9	10,3	5,7	Terni	7,5	4,0	10,9	6,2
Piemonte...	8,2	3,5	10,8	5,0	Umbria...	8,3	3,8	11,9	5,9
Genova	7,0	3,8	10,0	5,3	Frosinone	12,7	4,5	16,0	6,1
Imperia	7,1	2,8	10,5	5,1	Littoria	9,2	3,4	12,5	5,4
La Spèzia	6,0	3,0	8,6	4,3	Rieti	10,0	4,3	13,4	5,9
Savona	6,0	2,9	8,8	4,6	Roma	8,3	3,1	10,7	4,5
Liguria...	6,7	3,4	9,6	5,0	Viterbo	7,5	3,2	10,3	5,5
Bergamo	18,5	4,5	20,5	4,8	Lazio...	9,3	3,5	12,1	5,1
Brescia	13,9	4,2	16,0	4,7	Aquila degli Abruzzi	12,9	3,9	16,6	6,1
Como	14,1	4,5	16,5	5,2	Campobasso	14,4	4,8	17,9	6,4
Cremona	9,9	3,8	12,3	4,5	Chieti	12,5	4,3	16,4	6,6
Mantova	8,1	3,8	10,5	4,6	Pescara	10,7	3,6	15,4	6,8
Milano	11,3	3,8	13,3	4,5	Teramo	10,4	3,3	13,9	5,7
Pavia	8,2	3,1	10,6	4,5	Abruzzi e Molise...	12,5	4,1	16,3	6,3
Sondrio	10,4	3,6	12,3	4,3	Avellino	11,4	4,0	15,1	6,1
Varese	9,8	3,3	11,9	4,2	Benevento	11,2	3,6	15,3	6,3
Lombardia...	12,4	4,0	14,6	4,6	Napoli	11,5	3,4	15,1	5,6
Bolzano	12,6	5,0	14,6	5,8	Salerno	12,2	3,9	15,9	6,0
Trento	8,8	3,2	11,4	4,9	Campània...	11,6	3,6	15,3	5,8
Venezia Tridentina	10,6	4,1	12,9	5,3	Bari	13,8	4,5	17,2	6,1
Belluno	8,6	3,8	10,3	4,1	Brindisi	13,3	4,0	17,0	6,1
Friuli (Udine)	7,3	3,0	9,3	3,9	Foggia	14,8	4,0	17,9	5,4
Padova	8,5	4,0	10,4	4,4	Ionio (Taranto)	14,6	3,6	17,2	5,3
Rovigo	9,8	4,7	12,3	5,2	Lecce	15,2	3,8	18,4	5,7
Treviso	6,7	2,6	8,6	3,5	Puglie...	14,3	4,1	17,6	5,8
Venezia	7,9	3,2	9,8	3,8	Matera	15,4	4,3	19,3	6,5
Verona	8,9	3,4	11,0	4,4	Potenza	14,5	5,1	18,2	6,8
Vicenza	8,0	3,4	9,7	3,8	Lucania...	14,8	4,8	18,6	6,7
Veneto...	8,1	3,4	10,0	4,1	Catanzaro	14,6	4,3	17,5	5,2
Carnaro (Fiume)	9,5	2,6	12,3	4,6	Cosenza	11,3	3,9	14,6	5,7
Gorizia	8,9	3,9	11,1	4,8	Reggio di Calabria	12,9	3,8	16,4	5,8
Istria (Pola)	12,3	4,5	14,5	5,2	Calàbria...	13,0	4,0	16,2	5,5
Trieste	9,0	4,0	11,5	5,4	Agrigento	13,7	3,5	16,8	5,1
Zara	9,2	1,9	12,0	4,2	Caltanissetta	15,6	4,0	18,9	5,3
Venezia Giulia e Zara	10,2	3,9	12,6	5,1	Catania	16,6	4,0	19,5	5,2
Bologna	7,2	3,8	9,2	4,5	Enna	19,8	5,0	23,1	6,2
Ferrara	8,1	3,8	10,6	4,9	Messina	12,0	3,6	15,1	5,1
Forlì	9,6	4,3	11,7	4,9	Palermo	11,3	3,4	14,5	5,5
Modena	9,5	5,1	11,8	5,6	Ragusa	13,3	2,8	16,7	5,3
Parma	7,6	3,8	10,0	4,9	Siracusa	15,1	3,6	18,2	5,6
Piacenza	7,9	3,9	10,6	5,1	Trapani	11,2	3,5	14,6	5,3
Ravenna	6,8	3,7	9,0	4,8	Sicilia...	13,8	3,7	17,0	5,4
Reggio nell'Emilia	8,8	4,8	11,1	5,3	Cagliari	11,8	3,4	14,3	4,6
Emilia...	8,3	4,2	10,6	5,0	Nuoro	13,3	3,4	16,1	4,9
Arezzo	8,2	4,4	10,8	5,3	Sassari	12,4	3,6	14,5	4,1
Firenze	5,8	3,5	8,3	4,8	Sardegna...	12,2	3,5	14,7	4,5
Grosseto	6,4	2,8	9,1	4,7	REGNO...	10,9	3,8	13,7	5,2
Livorno	5,1	2,4	7,4	3,9					
Lucca	6,6	3,1	9,5	5,1					
Massa e Carrara	8,3	3,3	11,3	5,1					
Pisa	5,6	3,1	7,9	4,4					
Pistoia	6,4	4,1	8,4	4,9					
Siena	7,5	4,5	10,4	6,1					
Toscana...	6,5	3,5	9,1	4,9					

(a) Nati vivi e nati morti.

Le cifre contenute nel prospetto 78 e i relativi numeri indici, dimostrano che le perdite dei prodotti della gestazione, i quali, per la durata di questa potevano considerarsi maturi per una vita extrauterina, sono, presso a poco, della stessa entità nei due gruppi, prima, durante o a breve distanza dal parto, mentre le differenze si stabiliscono in misura sempre più notevole, quanto più la morte avviene a distanza dal parto, il che conferma pienamente il risultato e le deduzioni delle ricerche più sopra ricordate.

PROSPETTO 77. — PROBABILITÀ DI MORTE FETO-INFANTILE (MOLTIPLICATE PER 100),
NELL'ANNO 1937.

P R O V I N C I E			
a bassa mortalità		ad alta mortalità	
Livorno	7,4	Enna	23,1
Pisa	7,9	Bergamo	20,5
Firenze	8,3	Catania	19,5
Pistoia	8,4	Matera	19,3
La Spezia	8,6	Caltanissetta	18,9
Treviso	8,6	Lecce	18,4
Savona	8,8	Siracusa	18,2
Alessandria	9,0	Potenza	18,2
Ancona	9,0	Foggia	17,9
Ravenna	9,0	Campobasso	17,9
Grosseto	9,1	Ionio (Taranto)	17,8
Bologna	9,2		
Friuli (Udine)	9,3		
Asti	9,3		
Lucca	9,5		
Macerata	9,7		
Vicenza	9,7		
Totale...	9,0	Totale...	19,0

PROSPETTO 78. — PROBABILITÀ DI MORTE ANTE-NEO-NATALE, E NEI
SOTTO INDICATI PERIODI DEL PRIMO ANNO DI VITA (MOLTIPLICATE PER 1000), NELL'ANNO 1937.

PROBABILITÀ DI MORTE	GRUPPO DI PROVINCE A MORTALITÀ FETO-INFANTILE		NUMERI INDICI FATTI = 100 I QUOZIENTI DELLA COLONNA 2 4
	bassa 2	alta 3	
1			
ante-neo-natale	43,4	56,3	130
da 7 a 13 giorni	5,5	8,5	155
» 14 » 29 »	6,8	14,1	207
» 30 » 89 »	9,4	26,7	284
» 90 » 179 »	10,5	33,0	314
» 180 » 269 »	9,1	33,4	367
» 270 » 364 »	7,9	34,2	433

§ 9. - *Natimortalità e probabilità di morte nella prima settimana e nei restanti giorni del primo mese di vita nei nati da parti semplici e in quelli da parti multipli.* — Dal 1934, per i bambini morti nel primo mese di vita, si è domandato nelle schede di morte se essi erano nati da parto semplice o plurimo. In base allo spoglio di tali notizie si sono ottenuti, per il Regno, per il periodo 1934-37, i dati di cui al prospetto seguente (ultime 4 colonne):

PROSPETTO 79.

GENERE DEL PARTO	NATI IN COMPLESSO		NATI MORTI		NATI VIVI		MORTI			
	M	F	M	F	M	F	da 0 a 6 giorni		da 7 a 29 giorni	
							M	F	M	F
Semplici.....	2 039 921	1 927 860	68 340	55 350	1 971 581	1 872 510	35 764	27 468	31 808	25 538
Multipli.....	55 724	53 759	5 138	4 211	50 588	49 548	7 794	6 562	4 397	3 802

In base a tali dati sono stati calcolati i quozienti contenuti nel prospetto 80.

Da tale prospetto risulta che la natimortalità dei nati da parti multipli è circa 3 volte quella dei nati da parti semplici, che il quoziente di mortalità per le età da 0 a 6 giorni nei nati da parti multipli è quasi 9 volte maggiore di quello per i nati da parti semplici e il quoziente di mortalità per le età dai 7 a 29 giorni nei nati da parti multipli è circa 6 volte quello per i nati da parti semplici.

Si osserva, inoltre, che i quozienti di natimortalità e di mortalità nel primo mese di vita sono più alti per i maschi che per le femmine, sia nei nati da parti semplici, sia nei nati da parti multipli.

Di 1000 nati d'ambo i sessi da parti semplici ne sopravvivono alla fine del 1° mese 938, mentre di 1000 nati da parti multipli ne sopravvivono 708; ciò dimostra che il numero dei nati da parti multipli si riduce più rapidamente di quello dei nati da parti semplici.

PROSPETTO 80. — NATIMORTALITÀ, PROBABILITÀ DI MORTE NELLA PRIMA SETTIMANA E NEI RESTANTI GIORNI DEL PRIMO MESE DI VITA, NEL QUADRIENNIO 1934-37, NEI NATI DA PARTI SEMPLICI E IN QUELLI DA PARTI MULTIPLI.

ETÀ IN GIORNI x	MASCHI			FEMMINE			AMBO I SESSI		
	l_x	d_x	$1000 q_x$ (*)	l_x	d_x	$1000 q_x$ (*)	l_x	d_x	$1000 q_x$ (*)
1) <i>Nati da parti semplici</i>									
— 0	1 000			1 000			1 000		
0	966	34	33,5	971	29	28,7	969	31	31,2
0-6	949	17	18,1	957	14	14,7	953	16	16,4
7-29	933	16	16,5	944	13	13,8	938	15	15,2
2) <i>Nati da parti multipli</i>									
— 0	1 000			1 000			1 000		
0	908	92	92,2	922	78	78,3	915	85	85,4
0-6	768	140	154,1	800	122	132,4	784	131	143,4
7-29	689	79	102,7	728	72	89,8	708	76	96,3

(*) I quozienti di mortalità q_x sono stati calcolati in base ai valori assoluti.

APPENDICE

Quozienti rettificati di nuzialità, natalità e mortalità degli anni dal 1932 al 1935.

Nel prospetto n. 81 sono riportate, per le singole Province e Compartimenti, per gli anni dal 1932 al 1935, le cifre della popolazione presente rettificata in base alle risultanze dell'VIII Censimento della popolazione del 21 aprile 1936.

Nei prospetti dal n. 82 al n. 84 sono riportati anche per le singole Province e Compartimenti i quozienti di nuzialità, natalità e mortalità calcolati sulla popolazione rettificata.

Dal confronto dei quozienti del Regno e dei singoli Compartimenti contenuti nei suddetti prospetti con quelli pubblicati nei volumi del Movimento della popolazione dei singoli anni dal 1932 al 1935 risulta:

a) *nuzialità*. — Per il Regno e per molti Compartimenti i quozienti coincidono; per gli altri Compartimenti le differenze oscillano da punti 0,1 a 0,2;

b) *natalità*. — I quozienti coincidono per il Regno e per circa la metà dei Compartimenti nell'anno 1932. Per gli altri anni, i quozienti del Regno e della quasi totalità dei Compartimenti sono discordanti e le differenze oscillano da un minimo di punti 0,1 a un massimo di 1,0 per un solo Compartimento;

c) *mortalità*. — Per il Regno i quozienti coincidono in tutti gli anni.

Nella maggior parte dei Compartimenti si verificano differenze che oscillano da un minimo di punti 0,1 ad un massimo di 0,5.

PROSPETTO 81. — POPOLAZIONE PRESENTE PER CIASCUNA PROVINCIA, IN CIASCUN COMPARTIMENTO E NEL REGNO, NELLA CIRCOSCRIZIONE TERRITORIALE AL 21-4-1936, CALCOLATA ALLA METÀ DEGLI ANNI DAL 1932 AL 1935.

PROVINCIE E COMPARTIMENTI	1932	1933	1934	1935	PROVINCIE E COMPARTIMENTI	1932	1933	1934	1935
Alessandria	502 109	501 490	500 873	500 265	Ancona	359 955	362 540	365 140	367 758
Aosta	226 408	226 661	226 913	227 165	Ascoli Piceno	291 453	293 674	295 910	298 162
Asti	251 130	249 402	247 688	245 986	Macerata	279 309	280 662	282 019	283 383
Cuneo	617 259	615 313	613 376	611 445	Pesaro Urbino	297 536	300 210	302 904	305 623
Novara	390 764	391 875	392 987	394 103	Marche...	1 228 253	1 237 086	1 245 973	1 254 926
Torino	1 156 923	1 165 136	1 173 396	1 181 714	Perugia	518 925	522 223	525 539	528 876
Vercelli	360 597	361 563	362 531	363 502	Terni	182 218	184 877	187 570	190 303
Piemonte...	3 505 190	3 511 440	3 517 764	3 524 171	Umbria...	701 143	707 100	713 109	719 170
Genova	845 736	851 439	857 173	862 945	Frosinone	419 090	423 582	428 115	432 696
Imperia	162 907	163 345	163 784	164 224	Littoria	192 271	201 042	210 201	219 778
La Spezia	223 846	224 542	225 742	226 949	Rieti	165 111	166 056	167 006	167 961
Savona	215 843	217 641	219 452	221 278	Roma	1 443 134	1 484 534	1 527 063	1 570 811
Liguria...	1 447 832	1 456 967	1 466 151	1 475 396	Viterbo	231 580	232 749	233 922	235 101
Bergamo	588 452	591 446	594 452	597 474	Lazio...	2 451 186	2 507 963	2 566 307	2 626 347
Brescia	718 551	724 073	729 630	735 230	Aquila Abr... ..	346 393	348 008	349 629	351 258
Como	489 940	492 172	494 412	496 662	Campobasso ..	379 434	382 596	385 780	388 990
Cremona	365 132	365 375	365 619	365 861	Chieti	361 677	363 964	366 262	368 575
Mantova	399 160	400 393	401 627	402 860	Pescara	196 653	199 706	202 801	205 945
Milano	2 041 679	2 075 440	2 109 713	2 144 551	Teramo	230 202	233 407	236 653	239 943
Pavia	483 274	484 436	485 600	486 766	Abruzzi e Mol.	1 514 359	1 527 681	1 541 125	1 554 711
Sondrio	135 714	137 367	139 037	140 723	Avellino	426 196	430 349	434 537	438 767
Varese	385 250	387 592	389 943	392 309	Benevento	334 045	336 649	339 269	341 909
Lombardia...	5 607 152	5 658 294	5 710 033	5 762 447	Napoli	2 111 145	2 133 223	2 155 501	2 178 012
Bolzano	277 713	284 643	291 736	299 005	Salerno	667 157	675 271	683 473	691 774
Trento	389 025	388 891	388 758	388 626	Campània...	3 538 543	3 575 492	3 612 780	3 650 462
Venezia Trid.	666 736	673 534	680 494	687 631	Bari	960 435	970 225	980 101	990 078
Belluno	210 298	210 251	210 204	210 157	Brindisi	245 311	247 923	250 559	253 223
Friuli (Udine).	720 176	721 790	723 406	725 026	Foggia	509 907	513 537	517 188	520 865
Padova	639 522	645 724	651 978	658 293	Ionio (Taranto)	311 570	319 036	326 670	334 486
Rovigo	319 698	322 927	326 185	329 475	Lecce	494 923	501 504	508 164	514 913
Treviso	562 573	564 049	565 527	567 009	Puglie...	2 522 146	2 552 225	2 582 632	2 613 565
Venezia	602 467	609 262	616 125	623 064	Matera	159 540	161 669	163 824	166 008
Verona	569 626	575 075	580 568	586 113	Potenza	355 342	359 236	363 166	367 139
Vicenza	534 160	539 133	544 144	549 203	Lucania...	514 882	520 905	526 990	533 147
Veneto...	4 158 520	4 188 211	4 218 137	4 248 340	Catanzaro	578 711	583 835	588 997	594 205
Carnaro (Fiume).	108 922	110 744	112 593	114 474	Cosenza	552 583	558 345	564 159	570 033
Gorizia	206 877	207 761	208 643	209 538	Reggio di Cal.	554 789	558 323	561 876	565 451
Istria (Pola) ..	298 061	298 507	298 953	299 401	Calàbria...	1 686 083	1 700 593	1 715 032	1 729 689
Trieste	351 363	353 773	356 196	358 635	Agrirento	401 963	404 546	407 143	409 756
Zara	21 464	22 459	23 500	24 588	Caltanissetta.	247 313	248 772	250 238	251 712
Ven. G. e Zara.	986 687	993 244	999 890	1 006 636	Catania	691 166	695 685	700 228	704 800
Bologna	691 528	698 690	705 916	713 216	Enna	223 443	221 340	219 260	217 199
Ferrara	369 425	371 789	374 164	376 555	Messina	604 542	608 279	612 033	615 811
Forlì	426 763	430 068	433 395	436 748	Palermo	855 016	864 528	874 132	883 244
Modena	452 000	454 999	458 014	461 049	Ragusa	233 467	229 817	226 229	222 697
Parma	375 619	377 232	378 850	380 474	Siracusa	283 195	282 219	281 248	280 280
Piacenza	291 983	293 272	294 566	295 865	Trapani	373 962	373 497	373 033	372 570
Ravenna	273 931	275 130	276 332	277 540	Stella...	3 014 067	3 028 633	3 043 544	3 058 669
Réggio Emilia.	362 820	364 423	366 030	367 645	Cagliari	484 124	490 801	497 560	504 411
Emilia...	3 244 069	3 265 603	3 287 267	3 309 092	Nuoro	210 203	212 668	215 158	217 678
Arezzo	303 140	304 813	306 492	308 181	Sassari	293 571	296 913	300 239	303 704
Firenze	844 409	847 862	851 325	854 802	Sardegna...	987 898	1 000 332	1 013 007	1 025 793
Grosseto	178 907	180 521	182 147	183 788	REGNO...	41 583 695	41 928 170	42 277 107	42 631 062
Livorno	248 152	250 142	252 146	254 164					
Lucca	341 510	342 781	344 056	345 335					
Massa Carrara.	190 229	190 690	191 152	191 614					
Pisa	337 013	338 541	340 073	341 613					
Pistoia	203 404	204 241	205 080	205 923					
Siena	262 183	263 266	264 351	265 441					
Toscana...	2 908 947	2 922 857	2 936 822	2 950 861					

PROSPETTO 82. — NUZIALITÀ IN CIASCUNA PROVINCIA, IN CIASCUN COMPARTIMENTO E NEL REGNO NEGLI ANNI DAL 1932 AL 1935, NELLA CIRCOSCRIZIONE TERRITORIALE AL 21-4-1936.

(‰ abitanti)

PROVINCIE E COMPARTIMENTI	1932	1933	1934	1935	PROVINCIE E COMPARTIMENTI	1932	1933	1934	1935
Alessandria....	6,6	7,1	7,4	5,9	Ancona.....	6,6	7,5	8,2	6,5
Aosta.....	6,6	6,8	7,4	6,4	Ascoli Piceno..	7,1	7,4	7,9	6,5
Asti.....	7,1	7,3	8,0	5,7	Macerata.....	6,9	7,4	8,2	5,6
Cuneo.....	6,2	6,7	6,9	5,7	Pesaro Urbino	7,3	7,9	7,7	6,8
Novara.....	7,1	7,3	7,4	6,3	Marche...	6,9	7,5	8,0	6,4
Torino.....	6,0	6,6	7,0	6,2	Perugia.....	6,7	7,3	8,4	7,0
Vercelli.....	6,6	7,1	7,6	6,0	Terni.....	6,4	7,2	7,9	6,5
Piemonte...	6,4	6,9	7,3	6,0	Umbria...	6,6	7,3	8,3	6,8
Genova.....	5,6	5,7	6,2	6,1	Frosinone....	7,1	7,8	8,1	7,3
Imperia.....	6,1	6,3	6,6	5,8	Littoria.....	6,2	8,2	9,8	8,3
La Spezia....	6,3	6,5	6,6	7,6	Rieti.....	6,6	7,6	8,2	6,7
Savona.....	6,1	6,5	7,0	6,4	Roma.....	6,4	7,4	7,6	7,2
Liguria...	5,9	6,0	6,4	6,3	Viterbo.....	6,4	7,4	7,5	5,7
Bergamo.....	6,4	6,6	7,0	5,7	Lazio...	6,5	7,5	7,9	7,2
Brescia.....	6,3	6,6	7,2	6,3	Aquila Abr...	6,5	6,9	7,6	6,5
Como.....	6,0	5,9	6,6	5,3	Campobasso..	7,5	8,0	8,2	6,9
Cremona.....	6,6	7,0	7,3	5,7	Chieti.....	7,1	7,6	7,8	7,7
Mantova.....	7,6	7,7	8,0	7,3	Pescara.....	6,8	7,1	7,8	7,8
Milano.....	6,8	6,8	7,4	6,3	Teramo.....	7,3	7,6	7,9	7,4
Pavia.....	7,1	7,3	7,4	5,5	Abruzzi e Mol.	7,1	7,5	7,9	7,2
Sondrio.....	6,5	6,4	7,2	5,9	Avellino.....	7,0	7,6	8,3	7,0
Varese.....	6,3	6,7	7,3	6,2	Benevento....	6,3	7,0	8,4	6,9
Lombardia...	6,6	6,8	7,3	6,1	Napoli.....	5,8	6,2	6,6	7,0
Bolzano.....	4,9	4,8	5,2	5,0	Salerno.....	6,3	6,2	7,1	6,0
Trento.....	5,0	5,4	5,9	5,3	Campània...	6,1	6,5	7,1	6,8
Venèzia Trid.	5,0	5,1	5,6	5,2	Bari.....	6,9	6,6	8,0	6,7
Belluno.....	6,6	6,5	6,9	6,0	Brindisi.....	5,9	6,5	7,3	5,8
Friuli (Udine).	6,7	6,8	7,2	7,8	Foggia.....	6,4	7,5	7,9	7,5
Padova.....	6,3	7,0	7,1	6,6	Ionio(Taranto)	5,9	6,2	6,4	5,8
Reviso.....	7,1	7,7	8,2	7,4	Lecce.....	6,1	6,5	7,3	7,0
Treviso.....	5,8	6,5	6,8	6,5	Puglie...	6,4	6,7	7,6	6,7
Venezia.....	6,3	7,0	6,9	7,6	Matera.....	7,7	7,9	8,3	6,5
Verona.....	5,7	6,5	7,0	6,0	Potenza.....	7,5	7,5	8,5	7,0
Vicenza.....	6,0	6,9	7,2	6,4	Lucania...	7,6	7,7	8,4	6,9
Veneto...	6,3	6,8	7,1	6,9	Catanzaro....	6,5	6,7	7,4	7,1
Carnaro (Fiume).	6,2	6,7	7,1	8,9	Cosenza.....	6,7	6,9	7,3	6,6
Gorizia.....	4,9	5,2	5,5	6,7	Reggio di Cal.	6,7	6,8	7,3	6,6
Istria (Pola) ..	6,0	6,8	8,0	9,4	Calàbria...	6,6	6,8	7,3	6,8
Trieste.....	6,5	6,7	7,5	10,5	Agrigento....	6,5	7,4	7,4	5,6
Zara.....	6,3	7,3	7,7	7,1	Caltanissetta.	6,7	7,2	7,5	6,3
Ven. G. e Zara.	6,0	6,4	7,2	9,1	Catania.....	6,7	7,1	7,6	6,3
Bologna.....	6,7	7,9	7,4	7,3	Euna.....	6,6	7,7	7,9	6,5
Ferrara.....	7,7	8,7	9,3	9,9	Messina.....	6,2	6,5	7,2	6,9
Forlì.....	6,7	7,7	8,0	7,3	Palermo.....	6,1	6,3	7,3	6,3
Modena.....	7,4	8,2	8,2	7,3	Ragusa.....	6,3	6,8	7,8	6,8
Parma.....	6,9	7,5	8,3	7,3	Siracusa.....	6,0	6,7	7,3	7,2
Piacenza.....	5,6	6,5	6,5	5,5	Trapani.....	5,6	7,0	7,7	7,0
Ravenna.....	6,2	7,4	7,3	6,4	Sicilia...	6,3	6,8	7,4	6,5
Reggio Emilia.	7,1	8,4	8,7	7,4	Cagliari.....	6,0	6,0	7,0	8,0
Emilia...	6,8	7,9	8,0	7,4	Nuoro.....	5,8	6,1	6,1	7,0
Arezzo.....	6,5	7,4	8,3	7,4	Sassari.....	5,6	6,1	6,1	7,5
Firenze.....	6,3	6,8	7,2	6,8	Sardegna...	5,8	6,1	6,5	7,6
Grosseto.....	7,2	7,7	8,0	6,9	REGNO...	6,4	6,9	7,4	6,7
Livorno.....	5,8	6,5	6,9	7,2					
Lucca.....	6,5	6,8	7,4	7,2					
Massa Carrara.	7,3	7,9	8,9	9,3					
Pisa.....	6,6	7,1	7,5	6,8					
Pistola.....	7,0	8,0	8,3	10,0					
Siena.....	7,1	7,7	8,2	6,1					
Toscana...	6,6	7,2	7,7	7,3					

PROSPETTO 83. — NATALITÀ IN CIASCUNA PROVINCIA, IN CIASCUN COMPARTIMENTO E NEL REGNO NEGLI ANNI DAL 1932 AL 1935, NELLA CIRCOSCRIZIONE TERRITORIALE AL 21-4-1936.

(‰ abitanti)

PROVINCIE E COMPARTIMENTI	1932	1933	1934	1935	PROVINCIE E COMPARTIMENTI	1932	1933	1934	1935
Alessandria ...	13,9	13,3	13,0	12,8	Ancona.....	21,7	21,9	22,3	22,1
Aosta	16,3	15,6	15,7	15,3	Ascoli Piceno..	24,2	25,5	24,8	25,0
Asti	16,1	14,6	14,2	14,7	Macerata	23,2	23,5	23,5	23,7
Cuneo	20,0	18,8	19,5	18,7	Pesaro Urbino ..	24,9	25,8	25,2	25,1
Novara	16,0	15,3	15,0	15,3	Marche... ..	23,4	24,1	23,9	23,9
Torino	14,0	12,9	12,8	13,3	Perugia	23,0	23,2	23,1	22,7
Vercelli	13,9	13,0	13,4	13,8	Terni	19,9	21,1	19,8	20,5
Piemonte... ..	15,6	14,6	14,6	14,6	Umbria... ..	22,2	22,6	22,2	22,1
Genova	14,2	13,3	12,7	12,9	Frosinone	29,5	30,6	30,1	29,4
Imperia	16,2	16,0	15,5	14,4	Littoria	29,3	29,0	31,2	32,5
La Spezia	17,3	16,4	16,5	16,0	Rieti	23,5	24,1	23,7	23,3
Savona	15,6	14,6	15,1	15,3	Roma	21,6	21,3	21,6	21,7
Liguria... ..	15,1	14,3	14,0	13,9	Viterbo	21,5	21,5	21,1	21,2
Bergamo	32,0	30,3	30,3	30,6	Lazio... ..	23,7	23,7	23,9	23,9
Brescia	28,5	26,8	26,9	27,6	Aquila, Abr... ..	26,8	28,6	26,6	25,7
Como	21,1	19,7	19,8	19,8	Carapobasso ..	30,1	32,6	30,7	30,5
Cremona	22,0	21,7	21,8	21,7	Chieti	28,2	30,2	28,2	26,6
Mantova	20,6	20,7	21,3	20,9	Pescara	28,1	28,9	27,7	27,4
Milano	19,0	17,8	17,7	17,8	Teramo	27,7	31,4	28,7	29,4
Pavia	15,4	15,0	14,6	14,8	Abruzzi e Mol..	28,3	30,4	28,5	28,4
Sondrio	27,0	25,6	25,3	25,6	Avellino	33,0	34,1	32,6	33,6
Varese	16,9	16,2	16,2	16,6	Benevento	30,5	31,0	30,0	31,1
Lombardia... ..	21,3	20,7	20,7	20,9	Napoli	29,6	29,3	28,1	28,3
Bolzano	23,4	22,0	20,9	20,9	Salerno	31,9	31,7	31,2	31,0
Trento	19,9	19,6	19,5	19,7	Campània... ..	30,5	30,5	29,4	29,7
Venèzia Trid.	21,3	20,6	20,1	20,2	Bari	31,9	32,1	31,6	31,4
Belluno	22,8	21,1	20,8	19,4	Brindisi	28,3	28,7	29,3	28,0
Friuli (Udine)..	21,3	20,1	20,2	20,0	Foggia	33,0	32,1	33,3	33,4
Padova	28,1	28,0	27,8	27,1	Iónio (Taranto)	30,1	30,5	30,7	29,3
Rovigo	29,6	31,2	30,7	30,0	Lecce	31,9	31,3	30,9	31,4
Treviso	25,3	23,6	24,6	24,9	Puglie... ..	31,5	31,4	31,4	31,2
Venezia	26,8	26,0	26,7	26,4	Matera	35,0	35,3	36,2	33,7
Verona	22,0	21,7	22,1	22,2	Potenza	33,4	35,5	34,9	34,2
Vicenza	25,7	24,2	25,3	25,3	Lucania... ..	33,9	35,4	35,3	34,0
Veneto... ..	25,1	24,3	24,7	24,4	Catanzaro	32,8	34,3	32,8	32,5
Carnaro (Fiume).	18,6	18,2	18,2	19,4	Cosenza	33,4	33,6	32,0	32,1
Gorizia	19,8	18,1	19,0	18,2	Reggio di Cal..	30,7	32,4	29,5	30,6
Istria (Pola)... ..	22,3	22,9	22,1	22,9	Calàbria... ..	32,3	33,4	31,4	31,8
Trieste	15,3	14,6	14,4	15,0	Agrirento	30,4	32,4	31,1	30,8
Zara	24,7	30,0	30,0	29,0	Caltanissetta..	32,9	34,7	33,8	32,4
Ven. G. e Zara	18,9	18,6	18,5	18,9	Catania	27,1	28,6	28,2	27,0
Bologna	17,5	17,5	17,4	17,0	Enna	28,6	31,2	32,3	29,5
Ferrara	23,8	24,3	24,6	23,2	Messina	25,2	26,5	25,1	24,4
Forlì	22,7	23,2	23,7	23,3	Palermo	27,1	27,9	27,0	26,2
Modena	22,4	22,2	23,4	22,2	Ragusa	23,9	24,3	24,4	24,9
Parma	18,5	18,2	18,5	19,0	Siracusa	23,8	24,8	25,0	25,1
Piacenza	20,3	19,3	19,4	19,2	Trapani	22,5	24,2	24,1	23,2
Ravenna	16,8	16,6	17,3	17,2	Sicilia... ..	26,7	28,1	27,5	26,7
Reggio Emilia..	21,1	20,9	21,6	21,4	Cagliari	29,2	30,1	29,1	26,8
Emilia... ..	20,3	20,2	20,6	20,2	Nuoro	30,1	29,6	29,4	27,6
Arezzo	20,6	22,0	20,9	22,2	Sassari	27,0	27,1	27,0	25,2
Firenze	15,4	15,0	14,8	15,4	Sardegna... ..	28,7	29,1	28,5	26,5
Grosseto	19,6	19,7	19,2	18,9	REGNO... ..	23,8	23,8	23,5	23,4
Livorno	16,7	15,6	15,6	15,9					
Lucca	18,7	18,2	18,4	18,7					
Massa Carrara..	23,3	22,0	22,6	21,9					
Pisa	16,7	16,2	16,2	16,6					
Pistoia	18,3	16,7	17,0	17,7					
Siena	17,5	18,1	17,4	17,8					
Toscana... ..	17,7	17,5	17,3	17,7					

PROSPETTO 84. — MORTALITÀ IN CIASCUNA PROVINCIA, IN CIASCUN COMPARTIMENTO E NEL REGNO NEGLI ANNI DAL 1932 AL 1935, NELLA CIRCOSCRIZIONE TERRITORIALE AL 21-4-1936.

(‰ abitanti)

PROVINCIE E COMPARTIMENTI	1932	1933	1934	1935	PROVINCIE E COMPARTIMENTI	1932	1933	1934	1935
Alessandria ...	12,9	12,5	12,0	12,8	Ancona	12,7	11,4	11,4	11,3
Aosta	16,4	15,6	15,9	16,9	Ascoli Piceno	14,6	12,1	12,6	12,6
Asti	13,1	12,6	12,0	13,1	Macerata	14,6	12,6	12,5	12,9
Cuneo	15,0	14,0	13,3	13,6	Pesaro Urbino	15,6	13,3	13,0	13,9
Novara	14,2	14,0	13,0	14,5	Marche...	14,3	12,3	12,3	12,6
Torino	13,6	13,0	12,4	13,1	Perugia	14,7	12,3	11,9	12,8
Vercelli	13,6	13,1	12,8	13,1	Terni	13,9	11,3	10,4	11,6
Piemonte...	13,9	13,4	12,8	13,6	Umbria...	14,5	12,0	11,5	12,5
Genova	12,6	12,2	11,8	12,7	Frosinone	15,3	14,6	13,9	15,0
Imperia	13,9	13,1	12,6	13,5	Littoria	12,8	11,8	11,7	12,0
La Spezia	11,0	10,4	9,7	10,7	Rieti	14,7	12,0	12,9	13,5
Savona	11,4	11,2	10,7	11,0	Roma	12,3	11,3	10,9	12,0
Liguria...	12,3	11,9	11,4	12,2	Viterbo	16,4	12,9	13,0	14,5
Bergamo	19,1	17,2	17,1	18,0	Lazio...	13,4	12,1	11,8	12,8
Brescia	16,0	15,3	14,9	16,0	Aquila Abr...	17,8	16,3	15,4	15,8
Como	14,9	14,1	13,5	14,5	Campobasso ..	13,7	13,3	13,5	17,8
Cremona	14,7	14,1	13,9	15,0	Chieti	15,6	15,9	14,6	15,7
Mantova	12,2	12,2	11,2	11,4	Pescara	14,8	14,4	14,1	14,1
Milano	13,0	12,6	11,7	12,9	Teramo	15,4	13,8	14,2	13,5
Pavia	13,2	12,3	12,1	12,7	Abruzzi e Mol.	16,7	16,1	15,6	15,7
Sondrio	16,7	16,0	14,9	15,9	Avellino	17,2	16,8	15,8	16,9
Varese	12,4	12,1	11,4	12,6	Benevento....	16,2	15,8	14,7	17,2
Lombardia...	14,3	13,7	13,0	14,0	Napoli	17,6	16,2	15,9	17,1
Bolzano	13,6	13,5	13,1	12,9	Salerno	16,3	15,6	15,2	15,9
Trento	15,5	15,0	13,4	14,3	Campània...	17,2	16,1	15,6	16,9
Venezia Trid.	14,7	14,4	13,3	13,7	Bari	13,0	16,9	16,5	17,7
Belluno	14,7	14,4	13,3	13,4	Brindisi	16,3	16,1	15,3	15,7
Friuli (Udine).	12,6	12,1	11,4	12,1	Foggia	19,4	18,4	16,9	16,9
Padoa	13,1	10,9	10,6	11,3	Ionio(Taranto)	15,7	15,3	13,4	14,5
Rovigo	14,6	11,6	11,3	11,7	Lecco	17,3	14,8	14,6	15,2
Treviso	11,7	11,6	10,5	10,8	Puglie...	17,7	16,5	15,7	16,4
Venezia	13,0	11,6	11,0	11,2	Matera	20,4	19,3	19,4	17,7
Verona	12,6	11,6	11,1	12,1	Potenza	19,3	17,8	17,1	17,6
Vicenza	13,2	12,5	11,1	12,2	Lucania...	19,6	18,3	17,8	17,6
Veneto...	12,9	11,8	11,1	11,7	Catanzaro	16,1	16,1	17,1	16,7
Carnaro (Fiume).	13,5	12,5	11,8	12,0	Cosenza	14,6	14,5	14,8	14,9
Gorizia	14,5	13,0	12,0	12,6	Reggio di Cal.	14,7	14,5	14,4	14,7
Istria (Pola)...	14,8	12,6	12,0	12,9	Calàbria...	15,1	15,0	15,5	15,5
Trieste	13,7	12,3	11,4	12,2	Agrigento	16,6	15,7	18,9	16,6
Zara	24,0	16,2	14,9	17,7	Caltanissetta.	17,3	17,4	19,6	19,0
Ven. G. e Zara.	14,4	12,6	11,8	12,6	Catania	15,1	15,5	15,4	15,0
Bologna	13,4	12,2	11,2	12,1	Enna	17,2	17,2	19,1	18,4
Ferrara	13,6	10,9	10,7	11,1	Messina	14,8	13,9	13,9	14,6
Forlì	14,0	12,4	11,4	12,0	Palermo	16,7	15,1	15,7	15,4
Modena	13,8	12,7	11,7	11,7	Ragusa	14,5	13,4	16,3	14,8
Parma	12,8	11,7	11,1	11,9	Siracusa	14,9	13,1	14,9	13,4
Piacenza	13,5	12,0	11,3	11,6	Trapani	13,6	12,9	13,6	13,4
Ravenna	13,2	11,9	11,3	11,7	Sicilia...	15,6	14,9	15,9	15,4
Reggio Emilia.	13,5	12,6	11,7	12,2	Cagliari	15,0	15,0	15,3	15,5
Emilia...	13,5	12,1	11,3	11,8	Nuoro	16,4	15,9	14,9	15,8
Arezzo	15,9	12,9	12,2	12,6	Sassari	15,6	13,6	14,2	14,7
Firenze	13,3	11,6	11,5	12,1	Sardegna...	15,5	14,8	14,9	15,3
Grosseto	12,1	9,9	10,2	10,6	REGNO...	14,7	13,7	13,3	13,9
Livorno	12,5	11,9	11,2	11,8					
Lucca	13,1	12,1	11,6	12,2					
Massa Carrara.	14,0	11,5	11,0	12,5					
Pisa	12,8	12,2	11,4	12,3					
Pistoia	12,6	11,6	10,9	11,9					
Siena	14,1	12,7	12,6	13,3					
Toscana...	13,4	11,9	11,5	12,2					

ANNO 1937

MOVIMENTO

TAVOLE

.....	1
.....	2
.....	3
.....	4
.....	5
.....	6
.....	7
.....	8
.....	9
.....	10
.....	11
.....	12
.....	13
.....	14
.....	15
.....	16
.....	17
.....	18
.....	19
.....	20
.....	21
.....	22
.....	23
.....	24
.....	25
.....	26
.....	27
.....	28
.....	29
.....	30
.....	31
.....	32
.....	33
.....	34
.....	35
.....	36
.....	37
.....	38
.....	39
.....	40
.....	41
.....	42
.....	43
.....	44
.....	45
.....	46
.....	47
.....	48
.....	49
.....	50
.....	51
.....	52
.....	53
.....	54
.....	55
.....	56
.....	57
.....	58
.....	59
.....	60
.....	61
.....	62
.....	63
.....	64
.....	65
.....	66
.....	67
.....	68
.....	69
.....	70
.....	71
.....	72
.....	73
.....	74
.....	75
.....	76
.....	77
.....	78
.....	79
.....	80
.....	81
.....	82
.....	83
.....	84
.....	85
.....	86
.....	87
.....	88
.....	89
.....	90
.....	91
.....	92
.....	93
.....	94
.....	95
.....	96
.....	97
.....	98
.....	99
.....	100

TAVOLA 1. — MOVIMENTO NATURALE

A) Nelle Provincie, nei Com

N. ordine progressivo	PROVINCIE E COMPARTIMENTI	POPOLAZIONE RESIDENTE CALCOLATA ALLA METÀ DELL' ANNO 1937 (a)	MATRIMONI		NATI VIVI								
			totale	di cui civili	IN COM- PLESSO	MASCHI				FEMMINE			
						totale	le- git- timi	illegittimi		totale	le- git- time	illegittime	
								ricono- sciuti	non ricono- sciuti e di fi- liazione ignota			ricono- sciute	non ricono- sciute e di fi- liazione ignota
1	Alessandria.....	490 453	4 182	26	6 196	3 177	3 081	76	20	3 019	2 943	62	14
2	Aosta.....	226 715	1 853	12	3 512	1 765	1 631	126	8	1 747	1 622	117	8
3	Asti.....	242 021	2 214	4	3 373	1 695	1 666	24	5	1 678	1 660	15	3
4	Cuneo.....	605 112	4 732	7	11 177	5 739	5 567	119	53	5 438	5 263	112	63
5	Novara.....	397 353	3 376	4	6 145	3 139	2 971	148	20	3 006	2 872	114	20
6	Torino.....	1 189 249	10 319	158	16 966	8 718	8 245	440	33	8 248	7 786	426	36
7	Vercelli.....	365 873	2 991	14	4 842	2 506	2 400	89	17	2 336	2 235	91	10
	Piemonte.....	3 516 776	29 667	225	52 211	26 739	25 561	1 022	156	25 472	24 381	937	154
8	Genova.....	876 233	6 822	123	11 794	6 144	5 737	339	68	5 650	5 296	297	57
9	Imperia.....	159 898	1 195	17	2 257	1 163	1 087	61	15	1 094	1 029	53	12
10	La Spezia.....	225 236	1 907	20	3 945	1 991	1 898	88	5	1 954	1 864	82	8
11	Savona.....	223 058	1 921	17	3 594	1 823	1 718	68	37	1 771	1 677	65	29
	Liguria.....	1 484 525	11 845	182	21 590	11 121	10 440	556	125	10 469	9 866	497	106
12	Bergamo.....	605 132	5 996	11	17 585	8 961	8 819	16	126	8 624	8 467	31	126
13	Brescia.....	749 541	7 039	15	20 235	10 370	10 050	315	5	9 865	9 632	231	2
14	Como.....	502 026	4 294	13	9 614	4 950	4 858	91	1	4 864	4 553	110	1
15	Cremona.....	367 211	3 146	5	7 800	4 065	3 920	92	53	3 735	3 590	105	40
16	Mantova.....	406 232	3 313	30	7 900	4 056	3 646	405	5	3 844	3 443	388	13
17	Milano.....	2 221 823	20 382	357	40 499	20 645	19 749	803	93	19 854	18 957	808	89
18	Pavia.....	493 312	4 044	7	6 956	3 600	3 485	87	28	3 566	3 223	108	25
19	Sondrio.....	143 429	1 128	1	3 633	1 852	1 780	66	6	1 781	1 697	79	5
20	Varese.....	401 175	3 665	9	6 804	3 401	3 309	83	9	3 403	3 319	77	7
	Lombardia.....	5 889 931	53 007	448	121 026	61 900	59 616	1 958	326	59 126	56 881	1 937	308
21	Bolzano.....	286 998	1 934	24	6 591	3 420	3 002	413	5	3 171	2 795	375	1
22	Trento.....	390 298	2 862	5	7 484	3 748	3 598	139	11	3 736	3 574	153	9
	Venezia Tridentina...	677 296	4 796	29	14 075	7 168	6 600	552	16	6 907	6 369	528	10
23	Belluno.....	216 518	1 761	18	4 179	2 190	2 073	111	6	1 989	1 901	84	4
24	Friuli (Udine).....	724 624	6 572	39	14 906	7 662	7 257	394	11	7 244	6 899	337	8
25	Padova.....	670 240	5 792	86	16 879	8 581	8 198	286	97	8 298	7 836	331	131
26	Rovigo.....	337 862	3 074	91	9 220	4 721	4 259	427	35	4 499	4 051	409	39
27	Treviso.....	573 718	4 801	10	13 794	6 985	6 804	125	56	6 809	6 628	129	52
28	Venezia.....	641 399	5 127	105	16 622	8 527	8 100	318	109	8 095	7 653	367	75
29	Verona.....	588 811	5 111	27	13 026	6 699	6 477	191	31	6 327	6 116	185	26
30	Vicenza.....	562 412	4 914	30	13 755	7 012	6 841	129	42	6 773	6 607	126	40
	Veneto.....	4 315 584	37 152	406	102 411	52 377	50 009	1 981	387	50 034	47 691	1 968	375
31	Carnaro (Fiume)....	111 668	863	21	2 136	1 053	961	92	—	1 083	975	104	4
32	Gorizia.....	200 861	1 318	3	3 866	1 999	1 818	175	6	1 867	1 672	139	6
33	Istria (Pola).....	295 736	2 855	26	6 517	3 305	3 121	171	13	3 212	3 040	163	9
34	Trieste.....	355 814	3 058	86	5 742	3 002	2 693	233	26	2 740	2 432	232	26
35	Zara.....	23 024	170	3	850	419	400	12	7	431	407	18	6
	Venezia G. e Zara....	987 103	8 264	139	19 111	9 778	8 993	733	52	9 333	8 526	756	51
36	Bologna.....	724 373	6 443	93	11 728	6 016	5 506	424	86	5 712	5 230	397	85
37	Ferrara.....	383 120	3 807	110	8 519	4 368	3 662	685	21	4 151	3 545	596	10
38	Forlì.....	448 771	4 715	266	10 438	5 364	5 209	138	17	5 074	4 959	102	13
39	Modena.....	467 867	4 171	53	9 451	4 871	4 536	291	44	4 580	4 232	304	44
40	Parma.....	381 511	3 537	27	6 851	3 546	3 327	162	57	3 305	3 098	159	48
41	Piacenza.....	294 514	2 289	8	5 335	2 726	2 554	129	43	2 609	2 407	156	46
42	Ravenna.....	279 547	2 528	141	4 516	2 347	2 270	63	14	2 169	2 100	49	20
43	Reggio nell'Emilia...	376 009	3 323	45	7 384	3 764	3 507	214	43	3 620	3 356	194	70
	Emilia.....	3 355 712	30 813	743	64 222	33 002	30 571	2 106	325	31 220	28 927	1 957	336
44	Arezzo.....	316 738	3 165	13	6 361	3 269	3 183	36	50	3 092	3 030	21	41
45	Firenze.....	859 054	8 118	83	12 997	6 699	6 464	156	79	6 298	6 040	152	106
46	Grosseto.....	188 463	1 865	29	3 633	1 844	1 788	49	7	1 789	1 734	46	9
47	Livorno.....	253 474	2 210	79	4 306	2 227	2 134	84	9	2 079	1 993	80	6
48	Lucca.....	353 080	2 981	19	6 376	3 306	3 209	45	52	3 070	2 989	31	50
49	Massa e Carrara.....	106 902	1 848	6	4 217	2 141	2 091	43	7	2 076	2 007	53	16
50	Pisa.....	342 231	2 861	22	5 708	2 950	2 880	51	19	2 758	2 682	48	28
51	Pistoia.....	211 571	1 932	17	3 751	1 910	1 851	49	10	1 841	1 777	54	10
52	Siena.....	263 697	2 456	17	4 428	2 280	2 210	61	9	2 148	2 038	54	11
	Toscana.....	2 990 210	27 436	255	51 777	26 626	25 810	574	242	25 151	24 335	539	277

(a) Tenuto conto delle variazioni territoriali effettuate a tutto il 31 dicembre 1937.

DELLA POPOLAZIONE NELL'ANNO 1937.

partimenti e nel Regno.

IN COMPLESSO	NATI						MORTI						ECCEDENZA NATI VIVI			N. ordine progressivo
	MASCHI			FEMMINE			in complesso			di cui nel 1° anno di vita						
	totale	legittimi	illegittimi e di filiazione ignota	totale	legittime	illegittime e di filiazione ignota	M	F		M	F		M	F		
187	88	83	5	99	95	4	6 635	3 526	3 109	387	214	173	- 439	- 349	- 90	1
92	50	42	8	42	36	6	3 938	2 009	1 929	307	179	128	- 426	- 244	- 182	2
95	56	53	3	39	39	-	3 220	1 683	1 537	228	135	93	153	12	141	3
366	208	200	8	158	150	8	8 799	4 571	4 228	1 156	632	524	2 378	1 168	1 210	4
156	92	86	6	64	58	6	5 711	2 949	2 762	489	274	215	434	190	244	5
484	240	220	20	244	224	20	16 626	8 438	8 188	1 326	760	566	340	280	60	6
147	91	85	6	56	54	2	5 110	2 490	2 620	365	226	139	- 268	- 284	- 284	7
1 527	825	769	56	702	656	46	50 039	25 666	24 373	4 258	2 420	1 838	2 172	1 073	1 099	
383	223	204	19	160	145	15	11 160	5 835	5 325	830	472	358	634	309	325	8
84	49	44	5	35	34	1	2 168	1 175	993	161	97	64	89	- 12	101	9
110	66	63	3	44	42	2	2 482	1 357	1 125	238	133	105	1 463	634	829	10
111	61	56	5	50	47	3	2 499	1 282	1 217	215	127	88	1 095	541	554	11
688	399	367	32	289	268	21	18 309	9 649	8 660	1 444	829	615	3 281	1 472	1 809	
446	253	248	5	193	185	8	11 100	5 584	5 516	3 248	1 749	1 499	6 485	3 377	3 108	12
497	264	247	17	233	223	10	12 489	6 477	6 012	2 812	1 565	1 247	7 746	3 893	3 853	13
278	160	152	8	118	118	-	7 807	4 055	3 752	1 351	736	615	1 807	895	912	14
213	118	114	4	95	93	2	5 433	2 855	2 578	776	438	338	2 367	1 210	1 157	15
212	108	94	14	104	86	18	4 828	2 551	2 277	641	358	283	3 072	1 505	1 567	16
938	532	501	31	406	381	25	29 319	15 475	13 844	4 592	2 540	2 052	11 180	5 170	6 010	17
187	99	95	4	88	83	5	6 608	3 477	3 131	572	333	239	348	123	225	18
81	43	41	2	38	35	3	2 285	1 178	1 107	377	208	169	1 348	674	674	19
159	92	90	2	67	65	2	5 355	2 739	2 616	670	369	301	1 449	662	787	20
3 011	1 669	1 582	87	1 342	1 269	73	85 224	44 391	40 833	15 039	8 296	6 743	35 802	17 509	18 293	
156	84	73	11	72	61	11	4 142	2 186	1 956	823	473	355	2 449	1 284	1 215	21
214	109	104	5	105	100	5	5 736	2 860	2 876	661	355	306	1 748	888	860	22
370	193	177	16	177	161	16	9 878	5 046	4 832	1 489	828	661	4 197	2 122	2 075	
80	44	39	5	36	29	7	3 103	1 523	1 580	359	215	144	1 076	667	409	23
318	163	152	11	155	145	10	9 008	4 693	4 315	1 094	644	450	5 898	2 969	2 929	24
359	183	168	15	176	166	10	7 571	3 944	3 627	1 434	772	662	9 308	4 637	4 671	25
264	152	126	26	112	99	13	3 865	2 068	1 797	907	489	418	5 355	2 633	2 702	26
281	166	162	4	115	111	4	4 369	3 309	3 060	981	513	418	7 425	3 676	3 749	27
340	188	172	16	152	144	8	7 253	3 762	3 491	1 320	735	585	9 369	4 765	4 604	28
310	185	179	6	125	118	7	7 377	3 843	3 534	1 153	672	481	5 649	2 856	2 793	29
259	134	131	3	125	119	6	6 937	3 614	3 423	1 100	585	615	6 848	3 498	3 350	30
2 211	1 215	1 129	86	996	931	65	51 483	26 656	24 827	8 298	4 625	3 673	50 928	25 721	25 207	
68	44	38	6	24	20	4	1 473	732	741	202	107	95	663	321	342	31
95	51	39	12	44	37	7	2 890	1 509	1 381	346	192	154	976	490	486	32
169	90	82	8	79	71	8	4 235	2 252	1 983	799	430	369	2 282	1 053	1 229	33
163	98	83	15	65	55	10	4 627	2 508	2 119	517	294	223	1 115	494	621	34
27	13	13	-	14	14	-	421	211	210	78	44	34	208	221	221	35
522	296	255	41	226	197	29	13 646	7 212	6 434	1 942	1 067	875	5 465	2 566	2 899	
267	159	141	18	108	97	11	9 113	4 828	4 285	840	468	372	2 615	1 188	1 427	36
238	138	116	22	100	83	17	4 020	2 162	1 858	686	408	278	4 409	2 206	2 293	37
247	141	135	6	106	97	9	5 804	3 021	2 783	998	544	454	4 634	2 343	2 291	38
248	133	115	18	115	103	12	5 599	3 006	2 593	895	540	355	3 852	1 865	1 987	39
184	109	101	8	75	68	7	4 670	2 511	2 159	518	289	229	2 181	1 035	1 146	40
160	85	76	9	75	70	5	3 713	2 026	1 687	424	251	173	1 622	700	922	41
110	65	61	4	45	39	6	4 468	1 811	1 657	307	170	137	1 048	536	512	42
192	104	100	4	88	80	8	4 633	2 488	2 145	647	361	286	2 751	1 276	1 475	43
1 646	934	845	89	712	637	75	41 020	21 853	19 167	5 315	3 031	2 284	23 202	11 149	12 053	
185	109	104	5	76	75	1	4 096	2 221	1 875	521	299	222	2 265	1 048	1 217	44
357	196	179	17	161	151	10	10 644	5 599	5 045	753	389	364	2 353	1 100	1 253	45
110	68	62	6	42	40	2	1 947	1 073	874	231	126	105	1 686	771	915	46
108	60	57	3	48	43	5	3 039	1 649	1 390	219	129	90	1 267	578	689	47
207	119	113	6	88	86	2	4 359	2 173	2 186	420	241	179	2 017	1 133	884	48
141	82	80	2	59	57	2	2 316	1 245	1 071	350	198	152	1 901	896	1 005	49
139	77	75	2	62	61	1	4 264	2 265	1 999	320	196	124	1 444	685	759	50
80	48	45	3	32	31	1	2 618	1 346	1 272	241	141	100	1 133	564	569	51
144	88	6	2	56	54	2	3 452	1 822	1 630	333	198	135	976	458	518	52
1 471	847	801	46	624	598	26	36 785	19 393	17 342	3 388	1 917	1 471	15 042	7 233	7 809	

Segue TAVOLA I. — MOVIMENTO NATURALE

Segue A) Nelle Provincie, nei Com

N. ordine progressivo	PROVINCIE E COMPARTIMENTI	POPOLAZIONE RESIDENTE CALCOLATA ALLA METÀ DELL' ANNO 1937 (a)	MATRIMONI		NATI VIVI								
			totale	di cui civili	IN COM- PLESSO	MASCHI				FEMMINE			
						totale	le- gittimi	illegittimi		totale	le- gittime	illegittime	
								ricono- sciuti	non ricono- sciuti e di filiazione ignota			ricono- sciute	non ricono- sciute e di filiazione ignota
53	Ancona.....	375 054	3 469	41	7 986	4 169	4 061	46	62	3 817	3 726	37	54
54	Ascoli Piceno.....	306 478	2 825	33	7 377	3 822	3 712	57	53	3 555	3 482	37	36
55	Macerata.....	291 283	2 818	9	6 841	3 528	3 457	50	21	3 313	3 241	52	20
56	Pesaro e Urbino.....	313 507	2 983	52	7 422	3 807	3 717	75	15	3 615	3 524	79	12
	Marche.....	1 286 322	12 095	135	29 626	15 326	14 947	228	151	14 300	13 973	205	122
57	Perugia.....	537 867	6 044	65	11 906	6 086	5 886	136	64	5 820	5 599	146	75
58	Terni.....	194 145	1 872	17	4 004	2 024	1 941	59	24	1 980	1 901	48	31
	Umbria.....	732 012	7 916	82	15 910	8 110	7 827	195	88	7 800	7 500	194	106
59	Frosinone.....	446 421	4 207	31	12 113	6 286	6 157	96	33	5 827	5 699	103	25
60	Littoria.....	243 990	2 187	242	7 422	3 848	3 717	113	13	3 574	3 439	123	12
61	Rieti.....	175 766	1 481	33	3 924	2 041	1 990	46	5	1 883	1 847	30	6
62	Roma.....	1 610 924	13 676	204	36 118	18 581	17 086	1 096	399	17 537	16 127	977	433
63	Viterbo.....	237 736	2 090	17	4 872	2 441	2 394	26	21	2 431	2 375	29	27
	Lazio.....	2 714 837	23 641	527	64 449	33 197	31 344	1 382	471	31 252	29 487	1 262	503
64	Aquila degli Abruzzi.	365 980	2 965	17	8 846	4 569	4 470	34	65	4 277	4 175	26	70
65	Campobasso.....	402 255	3 335	62	11 350	5 794	5 675	108	11	5 556	5 467	77	12
66	Chieti.....	378 138	3 091	29	10 294	5 311	5 123	152	36	4 983	4 812	129	42
67	Pescara.....	216 038	1 785	20	5 845	3 056	2 924	57	75	2 789	2 677	50	62
68	Teramo.....	251 700	2 194	9	6 992	3 576	3 412	157	7	3 416	3 235	176	5
	Abruzzi e Molise.....	1 614 111	13 370	137	43 327	22 306	21 604	503	194	21 021	20 366	458	197
69	Avellino.....	456 957	3 806	44	14 339	7 437	7 231	138	68	6 902	6 697	79	76
70	Benevento.....	354 565	3 335	33	10 350	5 242	5 106	102	34	5 108	4 988	128	14
71	Napoli.....	2 218 474	19 904	582	61 485	31 375	30 155	674	546	30 110	28 931	634	545
72	Salerno.....	715 637	6 138	27	20 911	10 677	10 319	294	64	10 234	9 939	236	56
	Campània.....	3 745 633	33 183	686	107 085	54 731	52 811	1 208	712	52 354	50 555	1 075	724
73	Bari.....	1 019 489	8 460	16	31 381	16 061	15 683	274	104	15 820	14 983	249	88
74	Brindisi.....	257 862	2 071	2	7 446	3 770	3 627	105	38	3 676	3 527	103	46
75	Foggia.....	530 592	4 505	28	17 135	8 836	8 668	108	60	8 299	8 157	89	53
76	Ionio (Taranto).....	332 324	2 666	7	10 728	5 506	5 294	158	54	5 222	5 007	166	41
77	Lecce.....	531 389	4 252	4	15 417	7 797	7 593	153	51	7 620	7 425	140	51
	Puglie.....	2 671 656	21 954	57	82 107	41 970	40 865	798	307	40 137	39 099	747	291
78	Matera.....	168 945	1 374	13	5 695	2 946	2 892	47	7	2 749	2 691	46	15
79	Potenza.....	382 082	3 236	58	12 706	6 558	6 390	127	41	6 148	5 996	110	41
	Lucania.....	551 027	4 610	71	18 401	9 504	9 282	174	48	8 897	8 687	156	56
80	Catanzaro.....	613 751	5 352	443	19 089	9 756	9 333	376	47	9 333	8 882	390	61
81	Cosenza.....	594 222	4 964	241	17 592	8 958	8 507	389	62	8 634	8 166	403	61
82	Reggio di Calabria...	582 858	4 511	221	16 360	8 472	8 015	321	136	7 988	7 469	223	19
	Calàbria.....	1 790 831	14 827	905	53 041	27 186	25 855	1 086	245	25 855	24 517	1 021	311
83	Agrigento.....	422 745	3 809	165	12 284	6 345	6 263	51	31	5 939	5 861	42	30
84	Caltanissetta.....	258 031	2 351	137	7 688	3 970	3 908	52	10	3 718	3 655	53	11
85	Catania.....	716 140	6 094	21	17 981	9 307	8 982	206	119	8 674	8 355	205	111
86	Enna.....	220 370	1 994	2	6 419	3 304	3 241	49	20	3 115	3 080	36	1
87	Messina.....	629 797	4 855	51	14 396	7 361	6 926	146	289	7 035	6 607	130	29
88	Palermo.....	899 284	8 077	48	23 189	12 003	11 680	220	103	11 186	10 900	191	9
89	Ragusa.....	224 685	2 113	10	5 099	2 686	2 634	27	25	2 413	2 371	22	2
90	Siracusa.....	279 718	2 258	3	6 686	3 461	3 324	107	30	3 225	3 083	111	3
91	Tràpani.....	379 315	3 354	1	8 988	4 629	4 542	71	16	4 359	4 278	64	1
	Siella.....	4 030 085	34 875	438	102 730	53 066	51 500	923	643	49 664	48 170	854	64
92	Cagliari.....	515 888	3 977	101	14 721	7 727	7 397	290	40	6 994	6 729	242	2
93	Nuoro.....	226 747	1 691	47	5 915	3 080	2 990	84	6	2 835	2 760	69	2
94	Sassari.....	305 929	2 100	44	8 132	4 193	4 039	126	28	3 939	3 796	122	2
	Sardegna.....	1 048 564	7 768	192	28 768	15 000	14 426	500	74	13 768	13 285	433	5
	REGNO...	43 462 265	377 219	5 687	991 867	509 107	488 061	16 484	4 562	482 760	462 615	15 524	4 62

(a) Cfr. a nota a a pag. 2.

DELLA POPOLAZIONE NELL'ANNO 1937.

partimenti e nel Regno.

IN COM- PLESSO	NATI MORTI						MORTI						ECCEDENZA NATI VIVI			N. ordi- ne pro- gres- sivo
	MASCHI			FEMMINE			in complesso			di cui nel 1° anno di vita						
	totale	legittimi	illegittimi e di filiazione ignota	totale	legittime	illegittime e di filiazione ignota	M	F	M	F	M	F	M	F	M	
223	127	120	7	96	92	4	4 459	2 307	2 152	517	295	222	3 527	1 862	1 665	53
218	120	118	2	98	97	1	3 769	1 916	1 853	567	317	250	3 608	1 906	1 702	54
197	110	108	2	87	84	3	3 765	1 928	1 837	489	285	204	3 076	1 600	1 476	55
253	141	136	5	112	106	6	4 660	2 525	2 135	936	536	400	2 762	1 282	1 480	56
801	498	482	16	393	379	14	16 653	8 676	7 977	2 509	1 433	1 076	12 973	6 650	6 323	
496	276	264	12	220	209	11	7 234	3 850	3 384	1 020	573	447	4 672	2 236	2 436	57
155	80	75	5	75	72	3	2 412	1 317	1 095	300	175	125	1 592	707	885	58
651	356	339	17	295	281	14	9 646	5 167	4 479	1 320	748	572	6 264	2 943	3 321	
478	257	250	7	221	218	3	6 426	3 172	3 254	1 535	800	735	5 687	3 114	2 573	59
275	149	143	6	126	125	1	2 796	1 403	1 363	686	354	332	4 656	2 445	2 211	60
153	81	77	4	72	69	3	2 343	1 227	1 116	393	201	192	1 581	811	767	61
978	514	454	60	464	411	53	18 875	10 089	8 786	2 996	1 694	1 302	17 243	8 492	8 751	62
185	106	105	1	79	76	3	3 195	1 672	1 523	365	182	183	1 677	769	908	63
2 069	1 107	1 029	78	962	899	63	33 605	17 563	16 042	5 975	3 231	2 744	30 844	15 634	15 210	
396	208	196	12	188	181	7	5 631	2 834	2 797	1 138	612	526	3 215	1 735	1 480	64
482	268	263	5	214	209	5	7 152	3 446	3 706	1 636	871	765	4 198	2 348	1 850	65
475	252	243	9	223	217	6	5 802	2 825	2 977	1 289	680	609	4 492	2 486	2 006	66
321	180	175	5	141	134	7	2 919	1 489	1 430	627	356	271	2 926	1 567	1 359	67
285	160	146	14	125	115	10	3 654	1 848	1 806	725	364	361	3 338	1 728	1 610	68
1 959	1 068	1 023	45	891	856	35	25 158	12 442	12 716	5 415	2 883	2 532	18 169	9 864	8 305	
625	360	341	19	265	257	8	6 919	3 388	3 531	1 631	911	720	7 420	4 049	3 371	69
493	259	248	11	234	228	6	5 247	2 597	2 650	1 164	621	543	5 103	2 645	2 458	70
2 614	1 381	1 308	73	1 233	1 165	68	35 680	18 230	17 450	7 057	3 853	3 204	25 805	13 145	12 660	71
910	504	485	19	406	387	19	11 553	5 847	5 706	2 550	1 410	1 140	9 358	4 830	4 528	72
4 642	2 504	2 382	122	2 138	2 037	101	59 399	30 062	29 337	12 402	6 795	5 607	47 686	24 669	23 017	
1 287	720	699	21	567	551	16	17 466	8 835	8 631	4 322	2 320	2 002	13 915	7 226	6 689	73
333	189	179	10	144	137	7	4 091	2 044	2 047	987	504	483	3 355	1 726	1 629	74
657	372	364	8	285	277	8	8 871	4 466	4 405	2 534	1 380	1 154	8 264	4 370	3 894	75
414	246	232	14	168	161	7	5 285	2 745	2 540	1 564	855	709	5 443	2 761	2 682	76
605	340	327	13	265	258	7	9 279	4 788	4 491	2 348	1 249	1 099	6 138	3 009	3 129	77
3 296	1 867	1 801	66	1 429	1 384	45	44 992	22 878	22 114	11 755	6 308	5 447	37 115	19 092	18 023	
275	165	160	5	110	107	3	2 995	1 528	1 467	878	484	394	2 700	1 289	1 282	78
588	342	326	16	246	239	7	6 687	3 328	3 359	1 838	985	853	6 019	3 430	2 789	79
863	507	486	21	356	346	10	9 682	4 866	4 826	2 716	1 469	1 247	8 719	4 648	4 071	
673	357	335	22	316	299	17	11 041	5 339	5 702	2 795	1 428	1 367	8 048	4 417	3 631	80
689	410	375	35	279	258	21	8 669	4 095	4 574	1 986	1 037	949	8 923	4 863	4 060	81
689	362	337	25	327	299	28	9 276	4 620	4 656	2 110	1 105	1 005	7 084	3 852	3 232	82
2 051	1 129	1 047	82	922	856	66	28 986	14 054	14 932	6 891	3 570	3 321	24 055	13 132	10 923	
456	242	239	3	214	210	4	6 839	3 415	3 424	1 681	887	794	5 445	2 930	2 515	83
306	170	165	5	136	134	2	4 555	2 384	2 171	1 202	657	545	3 133	1 586	1 547	84
628	331	325	6	297	280	17	12 309	6 188	6 121	2 993	1 568	1 425	5 672	3 119	2 553	85
278	147	143	4	131	129	2	4 360	2 230	2 130	1 271	666	605	2 059	1 074	985	86
580	305	279	26	225	208	17	9 790	4 821	4 969	1 727	883	844	4 606	2 540	2 066	87
471	463	444	19	408	397	11	14 067	7 038	7 029	2 628	1 424	1 204	9 122	4 965	4 157	88
211	105	104	1	106	103	3	3 339	1 630	1 709	677	367	310	1 760	1 056	704	89
258	137	132	5	121	114	7	4 303	2 164	2 139	1 008	540	468	2 383	1 297	1 086	90
350	180	174	6	170	162	8	5 248	2 671	2 577	1 010	550	460	3 740	1 958	1 782	91
3 888	2 080	2 005	75	1 808	1 737	71	64 810	32 541	32 269	14 197	7 542	6 655	37 920	20 525	17 395	
428	248	237	11	180	161	19	8 011	4 192	3 819	1 732	936	796	6 710	3 535	3 175	92
195	97	93	4	98	90	8	3 573	1 871	1 702	787	448	339	2 342	1 209	1 133	93
207	106	100	6	101	96	5	4 571	2 388	2 188	1 005	542	463	3 561	1 810	1 751	94
830	451	430	21	379	347	32	16 155	8 446	7 709	3 524	1 926	1 598	12 613	6 554	6 059	
32 586	17 945	16 949	996	14 641	13 839	802	615 420	316 551	298 869	107 877	58 918	48 959	376 447	192 556	183 891	

Segue TAVOLA I. — MOVIMENTO NATURALE

B) Nei Comuni capi

N. ordine progressivo	COMUNI CAPILUOGHI DI PROVINCIA	POPOLAZIONE RESIDENTE CALCOLATA ALLA META DELL'ANNO 1937 (a)	MATRIMONI		IN COMPLESSO	NATI VIVI							
			totale	di cui civili		MASCHI				FEMMINE			
						totale	legittimi	illegittimi		totale	legittime	illegittime	
								riconosciuti	non riconosciuti e di filiazione ignota			riconosciute	non riconosciute e di filiazione ignota
1	Alessandria	80 942	622	10	1 113	561	516	36	9	552	516	30	6
2	Aosta.....	24 760	212	5	653	321	283	35	3	332	298	30	4
3	Asti	49 829	445	2	652	346	332	12	2	306	298	7	1
4	Cuneo	36 160	243	—	813	381	329	35	17	432	376	42	14
5	Novara.....	63 825	507	—	997	518	453	47	18	479	428	36	15
6	Torino.....	650 179	5 545	130	9 366	4 851	4 495	333	23	4 515	4 174	308	33
7	Vercelli.....	39 317	260	1	704	352	330	14	8	352	327	21	4
	Piemonte	945 012	7 834	148	14 298	7 330	6 738	512	80	6 968	6 417	474	77
8	Genova.....	644 236	5 190	123	8 768	4 572	4 210	306	56	4 196	3 882	270	44
9	Imperia.....	29 085	209	6	383	210	195	12	3	173	160	11	2
10	La Spezia.....	109 416	890	13	1 970	991	918	68	5	979	908	64	7
11	Savona.....	66 132	590	12	1 114	566	509	34	23	548	499	30	19
	Liguria	848 869	6 879	154	12 235	6 339	5 832	420	37	5 896	5 449	375	72
12	Bergamo.....	88 318	761	3	2 306	1 199	1 091	4	104	1 107	992	8	107
13	Brescia.....	125 503	1 112	5	3 194	1 706	1 506	195	5	1 488	1 335	152	1
14	Como.....	57 243	482	5	1 299	671	616	55	—	628	560	68	—
15	Cremona.....	65 056	476	2	1 266	664	595	44	25	602	537	39	26
16	Mantova.....	40 856	332	11	865	440	378	60	2	425	353	70	2
17	Milano.....	1 155 919	10 459	337	17 620	9 063	8 273	700	90	8 557	7 799	674	84
18	Pavia.....	52 893	402	4	1 189	605	554	43	8	584	522	57	5
19	Sondrio.....	11 934	69	—	252	133	123	8	2	119	112	7	—
20	Varese.....	45 875	348	—	893	445	413	29	3	448	413	31	4
	Lombardia.....	1 643 602	14 441	367	28 884	14 926	13 549	1 138	239	13 958	12 623	1 106	226
21	Bolzano.....	50 378	401	7	1 093	580	440	139	1	513	405	108	—
22	Trento.....	56 808	462	—	1 083	532	499	23	10	551	523	21	7
	Venezia Tridentina...	107 186	863	7	2 176	1 112	939	162	11	1 064	928	129	7
23	Belluno.....	25 690	161	1	591	331	285	41	5	260	237	22	9
24	Padova.....	142 204	1 148	17	3 096	1 540	1 374	98	68	1 556	1 363	94	96
25	Rovigo.....	40 830	304	3	1 091	550	497	27	28	541	496	13	27
26	Treviso.....	54 332	386	—	1 201	624	562	25	37	577	528	25	27
27	Udine.....	64 543	526	4	1 496	732	585	104	3	714	561	149	4
28	Venezia.....	271 449	1 967	42	5 231	2 703	2 529	90	84	2 528	2 362	105	6
29	Verona.....	156 054	1 239	10	3 267	1 692	1 540	122	30	1 575	1 425	127	2
30	Vicenza.....	69 786	586	7	1 350	676	638	29	9	674	638	24	1
	Veneto.....	824 888	6 317	84	17 323	8 898	8 010	626	262	8 425	7 610	564	251
31	Fiume.....	56 011	471	15	996	499	439	60	—	497	430	66	—
32	Gorizia.....	47 275	314	1	883	478	405	71	2	405	333	68	—
33	Pola.....	46 712	439	5	825	429	386	41	2	396	346	47	—
34	Trieste.....	249 846	2 221	82	3 527	1 823	1 594	204	25	1 704	1 461	217	2
35	Zara.....	20 852	155	3	796	396	378	11	7	400	378	16	—
	Venezia G. e Zara ...	420 696	3 600	106	7 027	3 625	3 202	387	36	3 402	2 948	414	4
36	Bologna.....	295 539	2 321	46	4 195	2 165	1 795	318	52	2 030	1 687	291	5
37	Ferrara.....	121 485	1 110	23	2 353	1 191	959	219	13	1 162	974	183	—
38	Forl.	67 645	605	50	1 243	640	607	31	2	603	579	24	—
39	Modena.....	98 755	868	9	1 713	916	816	83	17	797	708	77	1
40	Parma.....	73 890	559	6	1 470	755	645	102	8	715	605	105	—
41	Piacenza.....	65 925	476	6	1 176	612	536	61	15	564	485	61	1
42	Ravenna.....	81 317	746	88	1 287	648	623	24	1	639	618	19	—
43	Reggio nell'Emilia...	95 488	888	14	1 659	867	795	68	4	792	719	64	—
	Emilia.....	900 044	7 573	242	15 096	7 794	6 776	906	112	7 302	6 375	824	10
44	Arezzo.....	60 887	566	2	1 276	654	618	9	27	622	597	3	2
45	Firenze.....	330 420	2 715	64	4 587	2 351	2 150	131	70	2 236	2 020	127	8
46	Grosseto.....	27 001	258	5	712	389	366	18	5	323	303	14	—
47	Livorno.....	127 732	1 029	61	2 205	1 151	1 091	54	6	1 054	991	57	—
48	Lucca.....	83 185	662	5	1 495	780	740	7	33	715	677	4	3
49	Massa.....	42 361	353	2	1 075	536	523	13	—	539	515	23	—
50	Pisa.....	73 753	576	11	1 538	796	748	36	12	742	696	35	1
51	Pistoia.....	72 606	667	5	1 364	683	640	35	8	681	651	25	—
52	Siena.....	48 883	370	3	713	365	334	26	5	348	315	28	—
	Toscana.....	866 808	7 196	158	14 965	7 705	7 210	329	166	7 260	6 765	316	17

(a) Cfr. la nota (a) a pagina 2.

DELLA POPOLAZIONE NELL'ANNO 1937.

luoghi di Provincia.

IN COM- PLESSO	NATI MORTI						MORTI						ECCEDENZA NATI VIVI			N. ordi- ne pro- gres- sivo
	MASCHI			FEMMINE			in complesso			di cui nel 1° anno di vita			NATI VIVI			
	totale	legitti- mi	illegit- timi e di fi- liazione ignota	totale	legitti- me	illegit- time e di fi- liazione ignota	M	F	M	F	M	F	M	F	M	
37	11	8	3	26	24	2	1 204	876	528	71	41	30	- 91	- 115	24	1
17	7	5	2	10	9	1	495	291	204	76	41	35	- 158	30	128	2
23	11	9	2	12	12	-	717	400	317	42	24	18	- 65	- 54	- 11	3
33	19	16	3	14	9	5	628	286	342	103	51	52	- 185	95	90	4
33	19	18	1	14	13	1	1 010	523	487	67	44	23	- 13	- 5	- 8	5
287	145	132	13	142	124	18	8 997	4 525	4 472	673	398	275	369	326	43	6
26	21	19	2	5	5	-	689	346	343	57	37	20	15	6	9	7
456	233	207	26	223	196	27	13 740	7 047	6 693	1 089	636	453	558	283	275	
310	180	163	17	130	119	11	8 301	4 354	3 947	632	355	277	467	218	249	8
19	12	10	2	7	7	-	317	161	156	28	17	11	66	49	17	9
55	32	30	2	23	22	1	1 271	717	554	104	59	45	699	274	425	10
33	21	19	2	12	12	-	820	414	406	81	50	31	294	152	142	11
417	245	222	23	172	160	12	10 709	5 646	5 063	845	481	364	1 526	693	833	
125	75	71	4	50	44	6	1 740	834	906	320	161	159	566	365	201	12
130	77	66	11	53	51	2	2 510	1 332	1 178	388	226	162	684	374	310	13
52	30	27	3	22	22	-	1 057	552	505	121	62	59	242	119	123	14
49	27	24	3	22	22	-	1 249	636	613	91	51	40	17	23	- 11	15
35	21	15	6	14	12	2	773	416	357	72	43	29	92	24	68	16
415	224	198	26	191	173	18	13 896	7 343	6 553	1 581	879	702	3 724	1 720	2 004	17
56	32	32	-	24	22	2	927	490	437	95	52	43	262	115	147	18
9	5	5	-	4	3	1	189	104	85	18	9	9	63	29	34	19
24	13	13	-	11	10	1	664	347	317	86	52	34	229	98	131	20
895	504	451	53	391	359	32	23 005	12 054	10 951	2 772	1 535	1 237	5 879	2 872	3 007	
25	14	12	2	11	9	2	748	414	334	136	84	52	345	166	179	21
47	24	22	2	23	23	-	726	359	367	84	42	42	357	173	184	22
72	38	34	4	34	32	2	1 474	773	701	220	126	94	702	339	368	
17	13	11	2	4	3	1	469	245	224	45	26	19	122	86	36	23
84	48	43	5	36	34	2	1 969	1 006	963	243	129	114	1 127	534	598	24
32	19	18	1	13	12	1	590	323	267	86	43	43	501	227	274	25
31	13	11	2	18	17	1	859	465	394	76	50	26	342	159	183	26
40	18	12	6	22	18	4	1 311	756	555	105	69	36	185	26	159	27
94	58	54	4	36	33	3	3 899	1 750	1 649	410	234	176	1 832	953	879	28
103	65	61	4	38	35	3	2 191	1 180	1 011	299	180	119	1 076	512	564	29
31	21	21	-	10	9	1	1 064	530	534	108	50	58	286	146	140	30
432	255	231	24	177	161	16	11 852	6 255	5 597	1 372	781	591	5 471	2 643	2 828	
44	31	27	4	13	9	4	756	366	390	76	38	38	240	133	107	31
33	20	12	8	13	9	4	830	460	370	67	39	28	53	18	35	32
34	14	12	2	20	19	1	751	424	327	81	42	39	74	5	69	33
104	65	55	10	39	32	7	3 371	1 838	1 533	314	184	130	156	- 15	171	34
26	13	13	-	13	13	-	398	195	203	73	41	32	398	201	197	35
241	143	119	24	98	82	16	6 106	3 233	2 823	611	344	267	921	342	579	
121	69	58	11	52	43	9	4 228	2 183	2 045	285	166	119	- 33	- 18	- 15	36
77	37	31	6	40	36	4	1 443	756	687	172	94	78	910	435	475	37
29	14	14	-	15	12	3	791	435	356	69	28	41	452	205	247	38
58	38	34	4	20	17	3	1 395	722	673	165	108	57	318	194	124	39
64	36	31	5	28	24	4	1 251	683	568	115	67	48	219	72	147	40
58	35	30	5	23	19	4	952	495	457	82	50	32	224	117	107	41
38	24	23	1	14	9	5	1 029	567	462	94	55	39	258	81	177	42
47	25	24	1	22	22	-	1 362	724	638	137	82	55	297	143	154	43
492	273	245	33	214	182	32	12 451	6 565	5 866	1 119	650	469	2 645	1 229	1 416	
25	13	13	-	12	12	-	868	473	395	106	58	48	408	181	227	44
177	101	86	15	76	70	6	4 697	2 427	2 270	224	119	105	- 110	- 76	- 34	45
24	14	10	4	10	9	1	318	176	142	41	23	18	394	213	181	46
50	27	26	1	23	18	5	1 726	904	822	101	64	37	479	247	232	47
59	37	35	2	22	21	1	1 242	609	633	103	58	45	253	171	82	48
36	15	14	1	21	21	-	1 535	297	238	105	61	44	540	239	301	49
44	24	23	1	20	19	1	1 070	563	507	76	44	32	468	233	235	50
36	24	23	1	11	10	1	1 056	541	515	76	42	34	308	142	166	51
29	20	19	1	9	9	-	998	511	487	57	29	28	- 285	- 146	- 139	52
479	275	249	26	204	189	15	12 510	6 501	6 009	889	498	391	2 455	1 204	1 251	

Segue TAVOLA I. — MOVIMENTO NATURALE

Segue B) — Nei Comuni capi

N. ordi- ne pro- gres- sivo	COMUNI CAPILUOGHI DI PROVINCIA	POPOLA- ZIONE RESIDENTE CALCOLATA ALLA META DELL' ANNO 1937 (a)	MATRIMONI		NATI VIVI								
			totale	di cui civili	IN COM- PLESSO	MASCHI				FEMMINE			
						totale	le- gittimi	illegittimi		totale	le- gittime	illegittime	
								ricono- sciuti	non ricono- sciuti e di fi- liazione ignota			ricono- sciute	non ricono- sciute e di fi- liazione ignota
53	Ancona.....	90 634	685	15	1 598	840	788	13	39	758	727	6	25
54	Ascoli Piceno.....	39 113	326	9	980	538	502	13	23	442	429	4	9
55	Macerata.....	27 166	237	1	582	313	299	9	5	289	250	14	5
56	Pesaro.....	45 342	344	5	867	450	425	20	5	417	402	12	3
	Marche.....	202 255	1 592	30	4 027	2 141	2 014	55	72	1 886	1 808	36	42
57	Perugia.....	83 621	898	4	1 698	867	820	37	10	831	783	39	9
58	Terni.....	70 468	688	15	1 302	669	642	24	3	633	605	22	6
	Umbria.....	154 089	1 586	19	3 000	1 536	1 462	61	13	1 464	1 388	61	15
59	Frosinone.....	18 830	128	2	499	257	246	7	4	242	231	9	2
60	Littoria.....	21 470	271	3	947	467	438	26	3	480	451	28	1
61	Rieti.....	35 383	294	1	845	455	439	12	4	390	379	6	5
62	Roma.....	1 199 252	10 141	168	26 823	13 838	12 413	1 029	396	12 985	11 651	912	422
63	Viterbo.....	36 601	307	1	701	360	341	5	14	341	320	1	20
	Lazio.....	1 311 536	11 141	175	29 815	15 377	13 877	1 079	421	14 438	13 032	956	450
64	Aquila degli Abruzzi.	55 152	416	—	1 327	677	638	8	31	650	605	5	40
65	Campobasso.....	30 092	216	7	819	411	394	16	1	408	395	12	1
66	Chieti.....	31 081	258	1	845	440	404	28	8	405	362	36	7
67	Pescara.....	54 326	383	9	1 272	650	590	39	21	622	568	29	25
68	Teramo.....	34 266	274	1	918	466	410	56	—	452	400	50	2
	Abruzzi e Molise.....	204 917	1 547	18	5 181	2 644	2 436	147	61	2 537	2 330	132	75
69	Avellino.....	29 635	184	1	1 047	538	466	27	45	509	442	20	47
70	Benevento.....	39 199	290	11	1 101	555	520	14	21	546	515	8	23
71	Napoli.....	887 480	7 837	443	22 285	11 421	10 485	481	455	10 864	9 965	473	426
72	Salerno.....	68 947	491	3	1 851	921	837	53	31	930	867	32	31
	Campània.....	1 025 261	8 802	458	26 284	13 435	12 308	575	552	12 849	11 789	533	527
73	Bari.....	203 983	1 436	6	6 535	3 357	3 171	120	66	3 178	3 002	120	56
74	Brindisi.....	42 879	328	—	1 258	653	612	35	6	605	572	28	5
75	Foggia.....	64 616	492	—	2 164	1 125	1 063	26	36	1 039	985	26	28
76	Lecce.....	45 393	367	—	1 288	647	582	34	31	641	582	25	34
77	Taranto.....	125 109	959	1	4 191	2 201	2 060	95	46	1 990	1 863	88	39
	Puglia.....	481 980	3 582	7	15 436	7 933	7 488	310	185	7 453	7 004	287	162
78	Matera.....	22 734	171	2	786	406	391	8	7	380	365	5	10
79	Potenza.....	25 878	142	4	882	473	429	16	28	409	368	7	34
	Lucania.....	48 612	313	6	1 668	879	820	24	35	789	733	12	44
80	Catanzaro.....	46 071	358	3	1 370	708	631	55	22	662	600	35	27
81	Cosenza.....	40 903	278	3	1 161	582	504	37	41	579	502	41	36
82	Reggio di Calabria...	121 756	923	1	3 191	1 655	1 527	73	55	1 536	1 424	46	66
	Calàbria.....	208 730	1 559	7	5 722	2 945	2 662	165	118	2 777	2 526	122	129
83	Agrigento.....	33 413	253	1	857	431	418	2	11	426	409	3	14
84	Caltanissetta.....	50 199	407	—	1 320	669	648	16	5	651	622	23	6
85	Catania.....	247 398	2 098	6	6 385	3 260	3 032	133	95	3 125	2 913	124	88
86	Enna.....	23 959	212	—	546	283	274	4	5	263	254	5	4
87	Messina.....	195 182	1 532	16	4 438	2 289	2 092	53	144	2 149	1 965	49	135
88	Palermo.....	416 644	3 643	9	10 452	5 412	5 167	164	81	5 040	4 820	148	72
89	Ragusa.....	49 686	432	—	940	482	479	2	1	458	453	4	1
90	Siracusa.....	53 788	400	—	1 377	720	672	31	17	657	619	22	16
91	Trapani.....	64 526	518	—	1 632	847	822	20	5	785	769	10	6
	Sicilia.....	1 134 795	9 495	32	27 947	14 393	13 604	425	364	13 554	12 824	388	342
92	Cagliari.....	111 443	819	2	3 159	1 670	1 515	142	13	1 489	1 366	116	7
93	Nuoro.....	11 862	65	—	369	194	184	8	2	175	165	9	1
94	Sassari.....	57 398	399	1	1 606	817	753	44	20	789	723	45	16
	Sardegna.....	180 703	1 283	3	5 134	2 631	2 452	194	35	2 453	2 259	170	24
	TOTALE.....	11 509 983	95 603	2 021	236 216	121 743	111 379	7 515	2 849	114 475	104 808	6 899	2 768

(a) Cfr. la nota (a) a pagina 2.

DELLA POPOLAZIONE NELL'ANNO 1937.

luoghi di Provincia.

IN. COMPLESSO	NATI MORTI						MORTI						ECCEDENZA NATI VIVI			N. ordine progressivo
	MASCHI			FEMMINE			in complesso			di cui nel 1° anno di vita			ECCEDENZA NATI VIVI			
	totale	legittimi	illegittimi e di filiazione ignota	totale	legittime	illegittime e di filiazione ignota	M	F	M	F	M	F	M	F	M	
43	24	21	3	19	18	1	1 096	558	538	93	59	34	502	282	220	53
38	16	15	1	22	21	1	521	267	254	71	36	35	459	271	188	54
17	7	7	—	10	10	—	418	228	190	32	19	13	164	85	79	55
36	17	17	—	19	17	2	681	352	329	72	40	32	186	98	88	56
134	64	60	4	70	66	4	2 716	1 405	1 311	268	154	114	1 311	736	575	
65	33	32	1	32	31	1	1 268	658	610	130	65	65	430	209	221	57
60	32	31	1	28	28	—	861	493	368	87	62	25	441	176	265	58
125	65	63	2	60	59	1	2 129	1 151	978	217	127	90	871	385	486	
17	11	11	—	6	5	1	236	118	118	59	32	27	263	139	124	59
23	16	14	2	7	7	—	163	97	66	56	34	22	784	370	414	60
52	18	17	1	34	32	2	486	268	218	71	34	37	359	187	172	61
707	376	318	58	331	233	48	14 267	7 637	6 630	2 229	1 245	984	12 556	6 201	6 355	62
37	24	24	—	13	11	2	694	342	352	51	27	24	—	18	11	63
836	445	384	61	391	338	53	15 846	8 462	7 384	2 466	1 372	1 094	13 969	6 915	7 054	
81	44	38	6	37	31	6	887	460	427	147	77	70	440	217	223	64
34	25	22	3	9	7	2	458	236	222	99	53	46	361	175	186	65
50	22	21	1	28	24	4	497	248	249	100	53	47	348	192	156	66
73	43	40	3	30	27	3	640	324	316	124	68	56	632	326	306	67
60	36	33	3	24	20	4	713	370	343	89	41	48	205	96	109	68
208	170	154	16	128	109	19	3 195	1 638	1 557	559	292	267	1 986	1 006	980	
55	38	31	7	17	16	1	429	200	229	95	52	43	618	338	280	69
51	30	27	3	21	21	—	465	234	231	106	55	51	636	321	315	70
1 142	604	555	49	538	484	54	15 017	7 720	7 297	2 247	1 258	989	7 268	3 701	3 567	71
113	66	60	6	47	44	3	1 053	566	487	206	113	93	798	355	443	72
1 361	738	673	65	623	565	58	16 964	8 720	8 244	2 654	1 478	1 176	9 320	4 715	4 605	
222	126	117	9	96	89	7	2 859	1 543	1 316	795	454	341	3 676	1 814	1 862	73
35	20	16	4	15	13	2	607	317	290	144	84	60	651	336	315	74
90	44	44	—	46	42	4	1 081	557	524	319	168	151	1 083	568	515	75
46	28	26	2	18	16	2	975	521	454	167	90	77	313	126	187	76
182	108	97	11	74	67	7	1 883	1 007	876	622	331	291	2 308	1 194	1 114	77
575	326	300	26	249	227	22	7 405	3 945	3 460	2 047	1 127	920	8 031	4 038	3 993	
44	26	26	—	18	16	2	392	214	178	121	76	45	394	192	202	78
80	53	45	8	27	23	4	406	219	187	108	57	51	476	254	222	79
124	79	71	8	45	39	6	798	433	365	229	133	96	870	446	424	
88	49	40	9	39	35	4	863	452	411	239	123	116	507	256	251	80
82	59	47	12	23	20	3	659	330	329	141	65	76	502	252	250	81
170	93	85	8	77	69	8	1 830	935	895	371	185	186	1 361	720	641	82
340	201	172	29	139	124	15	3 352	1 717	1 635	751	373	378	2 370	1 228	1 142	
41	23	22	1	18	18	—	545	270	275	102	53	49	312	161	151	83
53	38	36	2	15	15	—	788	415	373	159	76	83	532	254	278	84
214	115	110	5	99	88	11	4 325	2 222	2 103	1 045	556	489	2 060	1 038	1 022	85
32	17	15	2	15	13	2	420	203	217	95	42	53	126	80	46	86
185	109	95	14	76	66	10	2 890	1 427	1 463	515	250	265	1 548	862	686	87
423	232	219	13	191	182	9	7 036	3 503	3 533	1 271	677	594	3 416	1 909	1 507	88
30	12	12	—	18	18	—	652	343	309	111	58	53	288	139	149	89
53	27	25	2	26	25	1	822	439	383	153	91	62	555	281	274	90
61	37	35	2	24	21	3	957	493	464	202	112	90	675	354	321	91
1 092	610	569	41	482	446	36	18 435	9 315	9 120	3 653	1 915	1 738	9 512	5 078	4 434	
107	59	54	5	48	43	5	1 745	934	811	344	187	157	1 414	736	678	92
12	5	5	—	7	7	—	208	115	93	64	33	31	161	79	82	93
67	38	36	2	29	28	1	979	508	471	180	101	79	627	309	318	94
186	102	95	7	84	78	6	2 932	1 557	1 375	588	321	267	2 202	1 124	1 078	
8 555	4 771	4 299	472	3 784	3 412	372	165 619	86 467	79 152	22 349	12 343	10 006	70 599	35 276	35 323	

TAVOLA 2. — MOVIMENTO NATURALE DELLA POPOLAZIONE NELL'ANNO 1937.

COMPAR- TIMENTI	CLASSI DI COMUNI CON ABITANTI: (a)	POPOLA- ZIONE RESIDENTE CENSITA AL 21 APRILE 1936 (b)	MATRIMONI		NATI VIVI							
			Totale	di cui civili	In com- plesso	di cui F	Legit- timi	di cui F	Illegittimi			
									ricono- sciuti	di cui F	non ricono- sciuti e di filiazione ignota	di cui F
Piemonte .	meno di 2 000..	714 730	6 196	21	10 170	4 956	9 912	4 825	235	119	23	12
	da 2 000 a 4 999..	955 996	8 081	24	13 799	6 768	13 501	6 641	269	114	29	13
	» 5 000 » 9 999..	432 891	3 637	15	6 459	3 150	6 272	3 061	148	99	39	20
	» 10 000 » 19 999..	313 089	2 558	6	4 938	2 436	4 652	2 289	241	123	45	24
	» 20 000 » 49 999..	318 416	2 521	19	5 369	2 616	5 023	2 447	278	138	70	31
	» 50 000 » 99 999..	141 897	1 129	10	2 110	1 031	1 913	944	149	66	48	21
100 000 e oltre	629 115	5 545	130	9 366	4 515	8 669	4 174	641	308	56	33	
Liguria ...	meno di 2 000..	119 344	945	2	1 767	874	1 725	858	35	13	7	3
	da 2 000 a 4 999..	229 306	1 790	9	3 494	1 668	3 360	1 632	58	27	16	9
	» 5 000 » 9 999..	131 515	947	5	1 810	882	1 756	858	45	20	9	4
	» 10 000 » 19 999..	121 385	1 009	7	1 851	907	1 729	846	88	45	34	16
	» 20 000 » 49 999..	60 309	484	11	876	415	810	383	55	28	11	4
	» 50 000 » 99 999..	64 199	590	12	1 114	548	1 008	499	64	30	42	19
100 000 e oltre	740 765	6 080	136	10 738	5 175	9 918	4 790	708	334	112	51	
Lombardia	meno di 2 000..	768 978	6 835	13	16 295	7 905	16 099	7 795	180	104	16	6
	da 2 000 a 4 999..	1 557 204	14 515	26	34 306	16 817	33 868	16 606	407	195	31	16
	» 5 000 » 9 999..	1 069 006	9 838	18	23 565	11 571	23 111	11 350	428	208	28	13
	» 10 000 » 19 999..	468 231	4 125	14	10 617	5 247	10 299	5 071	355	164	23	12
	» 20 000 » 49 999..	411 714	3 438	17	8 201	4 063	7 662	3 774	458	251	81	38
	» 50 000 » 99 999..	322 029	2 685	18	7 228	3 478	6 605	3 151	348	189	275	138
100 000 e oltre	1 239 180	11 571	342	20 814	10 045	18 913	9 134	1 721	826	180	85	
Venèzia Tridentina	meno di 2 000..	148 919	979	2	3 219	1 568	3 077	1 494	140	74	2	—
	da 2 000 a 4 999..	235 905	1 997	5	6 051	2 963	5 738	2 804	310	157	3	2
	» 5 000 » 9 999..	64 146	461	4	1 272	641	1 164	586	107	55	1	—
	» 10 000 » 19 999..	21 877	145	1	341	174	334	171	7	3	—	—
	» 20 000 » 49 999..	92 165	752	17	2 109	1 010	1 634	791	472	218	3	1
» 50 000 » 99 999..	56 017	462	—	1 083	551	1 022	523	44	21	17	7	
Veneto	meno di 2 000..	147 723	1 344	13	3 077	1 520	2 969	1 470	103	48	5	2
	da 2 000 a 4 999..	1 309 997	11 594	83	30 113	14 629	29 313	14 235	754	373	46	21
	» 5 000 » 9 999..	1 166 627	10 445	96	23 121	13 915	27 310	13 490	730	383	81	42
	» 10 000 » 19 999..	555 245	4 797	71	15 532	7 500	14 768	7 113	665	337	99	50
	» 20 000 » 49 999..	385 407	3 120	63	9 927	4 848	9 235	4 506	615	303	77	37
	» 50 000 » 99 999..	186 363	1 498	11	4 047	1 965	3 512	1 727	446	198	89	40
100 000 e oltre	556 444	4 354	69	11 594	5 659	10 593	5 150	636	326	365	183	
Venèzia Giulia e Zara	meno di 2 000..	36 639	296	—	731	350	692	332	39	18	—	—
	da 2 000 a 4 999..	191 589	1 491	7	4 075	2 020	3 862	1 915	211	104	2	1
	» 5 000 » 9 999..	202 084	1 650	12	4 499	2 203	4 207	2 061	275	136	17	6
	» 10 000 » 19 999..	131 736	1 227	14	2 779	1 368	2 608	1 270	163	84	8	4
	» 20 000 » 49 999..	112 954	908	9	2 504	1 201	2 226	1 057	254	131	24	13
	» 50 000 » 99 999..	53 896	471	15	996	497	869	430	126	66	1	1
100 000 e oltre	248 379	2 221	82	3 527	1 704	3 055	1 461	421	217	51	26	
Emilia	meno di 2 000..	7 619	62	1	163	89	160	87	3	2	—	—
	da 2 000 a 4 999..	423 933	4 043	86	8 572	4 162	8 303	4 024	206	105	63	33
	» 5 000 » 9 999..	1 036 283	9 735	190	20 114	9 840	19 146	9 341	778	400	190	99
	» 10 000 » 19 999..	548 708	5 196	110	11 396	5 528	10 546	5 141	709	332	103	55
	» 20 000 » 49 999..	322 749	2 894	77	6 087	2 953	5 449	2 650	564	285	74	38
	» 50 000 » 99 999..	599 139	5 452	210	11 342	5 456	10 441	5 023	792	379	109	54
100 000 e oltre	400 427	3 431	69	6 548	3 192	5 415	2 661	1 011	474	122	57	
Toscana ...	meno di 2 000..	27 529	221	2	513	235	501	233	6	2	6	—
	da 2 000 a 4 999..	315 238	2 864	6	5 694	2 748	5 610	2 708	50	22	34	16
	» 5 000 » 9 999..	633 321	6 286	50	11 033	5 384	10 893	5 305	91	48	49	31
	» 10 000 » 19 999..	698 795	6 733	42	11 973	5 867	11 747	5 752	174	84	52	31
	» 20 000 » 49 999..	435 757	3 755	32	7 835	3 780	7 560	3 620	221	111	54	26
	» 50 000 » 99 999..	416 501	3 833	28	7 937	3 867	7 582	3 706	202	88	153	73
100 000 e oltre	447 498	3 744	125	6 992	3 290	6 252	3 011	369	184	171	95	
Marche ...	meno di 2 000..	88 132	837	11	2 044	980	2 025	973	17	6	2	1
	da 2 000 a 4 999..	357 108	3 607	26	8 509	4 117	8 385	4 056	93	45	31	16
	» 5 000 » 9 999..	239 465	2 402	35	5 779	2 837	5 694	2 795	57	27	23	11
	» 10 000 » 19 999..	210 123	2 007	15	5 314	2 573	5 188	2 509	97	52	29	15
	» 20 000 » 49 999..	294 045	2 557	33	6 382	3 035	6 113	2 913	150	69	119	51
» 50 000 » 99 999..	89 198	685	15	1 598	758	1 515	727	19	6	64	26	
Umbria ...	meno di 2 000..	21 164	230	1	436	216	425	211	5	4	6	1
	da 2 000 a 4 999..	116 370	1 173	9	2 580	1 293	2 532	1 259	29	19	11	16
	» 5 000 » 9 999..	133 178	1 409	30	3 027	1 496	2 942	1 461	48	20	37	11
	» 10 000 » 19 999..	101 130	1 215	6	2 186	1 059	2 105	1 017	55	24	26	11
	» 20 000 » 49 999..	202 779	2 305	17	4 681	2 272	4 473	2 164	130	66	78	41
» 50 000 » 99 999..	151 297	1 586	19	3 000	1 464	2 850	1 388	122	61	28	15	

(a) Sono state indicate, per ciascun Compartimento, solo le classi di Comuni esistenti.

(b) Tenuto conto delle variazioni territoriali effettuate a tutto il 31 dicembre 1937.

PER CLASSI DI COMUNI NEI SINGOLI COMPARTIMENTI E NEL REGNO.

In com- plesso	NATI					MORTI				ECCEDENZA	
	di cui F	Legit- timi	di cui F	Illegit- timi e di filiazione ignota	di cui F	in complesso		di cui nel 1° anno di vita		NATI VIVI	
						MF	F	MF	F	MF	F
265	118	251	110	14	8	10 022	4 966	854	860	148	— 10
392	172	379	169	13	3	13 218	6 366	1 179	522	581	402
164	67	154	65	10	2	5 957	3 002	564	261	502	148
175	85	185	80	10	5	4 573	2 181	405	184	395	255
174	78	157	71	17	7	5 058	2 371	445	183	311	245
70	40	83	37	7	3	2 214	1 015	188	53	— 104	16
287	142	256	124	31	18	8 997	4 472	673	275	369	43
37	13	37	13	—	—	1 574	744	112	52	193	130
81	38	76	35	5	3	2 597	1 256	222	82	837	412
60	27	57	26	3	1	1 434	659	132	57	376	223
74	33	65	28	9	5	1 539	731	93	45	312	176
38	13	35	13	3	—	773	363	68	26	103	52
33	12	31	12	2	—	820	406	81	31	294	142
365	153	334	141	31	12	9 572	4 501	736	322	1 166	674
328	143	317	140	11	3	10 895	5 257	2 217	988	5 400	2 648
718	323	696	311	22	12	22 952	11 032	5 040	2 265	11 354	5 785
546	244	524	230	22	14	15 946	7 660	3 071	1 394	7 619	3 911
286	136	275	127	11	9	6 995	3 327	1 213	528	3 632	1 920
265	115	247	108	18	7	6 103	2 905	786	352	2 098	1 158
323	137	304	129	19	8	5 927	2 921	743	352	1 301	557
545	244	488	224	57	20	16 406	7 731	1 969	864	4 408	2 314
76	37	69	32	7	5	2 144	1 052	372	156	1 075	516
143	68	135	64	8	4	3 992	1 986	678	314	2 059	977
38	16	34	15	4	1	1 211	564	125	59	61	77
11	7	11	7	—	—	304	139	18	8	37	35
55	26	44	20	11	6	1 501	724	212	82	608	286
47	23	45	23	2	—	726	367	84	42	357	184
71	30	67	28	4	2	1 906	977	259	114	1 171	543
500	238	471	226	29	12	13 598	6 578	2 483	1 066	16 515	8 051
517	252	492	239	25	13	12 626	6 181	2 214	1 020	15 495	7 734
433	186	397	172	36	14	7 344	3 479	1 203	523	8 188	4 021
307	130	285	120	22	10	5 216	2 506	898	421	4 711	2 340
102	50	88	44	14	6	3 234	1 483	289	120	813	482
281	110	260	102	21	8	7 559	3 623	952	409	4 035	2 036
11	5	10	5	1	—	478	204	77	33	253	146
79	44	71	40	8	4	2 494	1 192	427	198	1 581	828
106	44	97	40	9	4	2 721	1 283	519	231	1 778	920
85	35	73	30	12	5	1 847	932	308	146	932	426
93	46	78	41	15	5	1 979	900	221	99	525	301
44	13	36	9	8	4	756	390	76	38	240	107
104	39	87	32	17	7	3 371	1 533	314	130	156	171
1	1	1	1	—	—	77	38	13	6	86	51
190	89	182	84	8	5	4 690	2 218	754	324	3 882	1 944
470	201	435	186	35	15	11 519	5 345	1 713	789	8 595	4 405
246	102	221	94	25	8	6 600	3 025	1 086	439	4 796	2 503
176	73	149	60	27	13	4 014	1 841	433	163	2 073	1 112
365	154	326	133	39	21	8 449	3 968	909	381	2 893	1 488
198	92	168	79	30	13	5 671	2 732	457	197	877	460
20	7	20	7	—	—	330	163	40	18	183	72
156	63	153	62	3	1	3 440	1 598	400	189	2 254	1 150
265	109	254	106	11	3	6 772	3 137	742	304	4 261	2 247
309	139	296	133	13	6	8 269	3 856	821	364	3 704	2 011
280	118	250	117	10	1	5 789	2 761	531	216	2 046	999
234	89	226	85	8	4	5 712	2 735	529	240	2 225	1 132
227	99	200	88	27	11	6 423	3 092	325	142	369	198
42	16	39	15	3	1	1 080	487	184	74	964	493
271	121	268	119	3	2	4 533	2 142	777	329	3 976	1 975
148	58	145	58	3	—	3 080	1 509	496	206	2 699	1 328
173	75	168	72	5	3	2 755	1 311	467	202	2 559	1 262
214	104	202	97	12	7	4 109	1 990	492	231	2 273	1 045
43	19	39	18	4	1	1 096	538	93	34	502	220
19	9	18	8	1	1	276	128	40	19	160	88
77	32	73	31	4	1	1 406	661	220	104	1 174	632
145	71	140	68	5	3	1 732	795	277	109	1 295	701
70	28	65	26	5	2	1 308	603	191	78	878	456
215	95	202	89	13	6	2 795	1 314	375	172	1 886	958
125	60	122	59	3	1	2 129	978	217	90	871	486

Segue TAVOLA 2. — MOVIMENTO NATURALE DELLA POPOLAZIONE NELL'ANNO 1937.

COMPARTIMENTI	CLASSI DI COMUNI CON ABITANTI: (a)	POPOLAZIONE RESIDENTE CENSITA AL 21 APRILE 1936 (b)	MATRIMONI		NATI VIVI							
			Totale	di cui civili	In com- plesso	di cui F	Legit- timi	di cui F	Illegittimi			
									ricono- sciuti	di cui F	non ricono- sciuti e di filiazione ignota	di cui F
Lazio	meno di 2 000..	166 285	1 465	10	3 715	1 832	3 641	1 798	66	31	8	3
	da 2 000 a 4 999..	418 338	3 764	68	9 803	4 769	9 607	4 673	174	85	22	11
	» 5 000 » 9 999..	357 318	3 297	66	8 774	4 238	8 645	4 169	101	56	28	13
	» 10 000 » 19 999..	340 380	3 002	207	9 885	4 748	9 624	4 618	217	109	44	21
	» 20 000 » 49 999..	219 118	1 972	8	5 449	2 680	5 250	2 578	145	69	54	33
100 000 e oltre....	1 153 485	10 141	168	26 823	12 985	24 064	11 651	1 941	912	818	422	
Abruzzi e Molise	meno di 2 000..	221 060	1 810	29	5 872	2 814	5 720	2 757	116	47	36	10
	da 2 000 a 4 999..	582 560	5 006	43	16 038	7 795	15 637	7 593	299	146	102	56
	» 5 000 » 9 999..	341 432	2 973	36	9 486	4 608	9 305	4 523	137	67	44	18
	» 10 000 » 19 999..	190 548	1 552	9	5 185	2 491	5 039	2 419	103	52	43	20
	» 20 000 » 49 999..	158 501	1 230	11	4 147	2 041	3 868	1 901	230	112	49	28
» 50 000 » 99 999..	106 530	799	9	2 599	1 272	2 401	1 173	81	34	117	65	
Campània	meno di 2 000..	167 212	1 426	11	4 948	2 437	4 809	2 374	124	55	15	8
	da 2 000 a 4 999..	675 445	5 976	70	20 385	9 919	19 952	9 717	373	175	60	27
	» 5 000 » 9 999..	675 338	5 789	34	20 490	9 905	20 115	9 817	297	132	78	46
	» 10 000 » 19 999..	491 844	5 349	2	14 861	7 305	14 670	7 300	141	74	50	21
	» 20 000 » 49 999..	623 762	5 213	123	18 546	8 999	18 031	8 738	254	115	261	146
» 50 000 » 99 999..	191 345	1 593	3	5 570	2 745	5 339	2 644	140	51	91	50	
100 000 e oltre....	865 913	7 837	443	22 285	10 864	20 450	9 965	954	473	881	426	
Puglie	meno di 2 000..	27 657	201	—	935	451	926	447	9	4	—	—
	da 2 000 a 4 999..	274 250	2 408	6	8 794	4 261	8 649	4 185	122	66	23	10
	» 5 000 » 9 999..	466 351	3 959	23	13 996	6 886	13 742	6 778	210	89	44	19
	» 10 000 » 19 999..	626 745	5 400	13	18 835	9 275	18 474	9 082	320	169	41	24
	» 20 000 » 49 999..	755 501	6 148	7	22 808	11 218	22 220	10 940	381	169	207	109
» 50 000 » 99 999..	170 878	1 443	1	6 013	2 878	5 857	2 802	80	42	76	34	
100 000 e oltre....	315 640	2 395	7	10 726	5 168	10 096	4 865	423	208	207	95	
Lucania	meno di 2 000..	39 443	340	12	1 350	665	1 312	647	38	18	—	—
	da 2 000 a 4 999..	195 302	1 714	24	6 399	3 111	6 248	3 038	139	67	12	6
	» 5 000 » 9 999..	174 725	1 482	7	5 779	2 768	5 683	2 720	93	47	3	1
	» 10 000 » 19 999..	86 620	761	22	3 205	1 564	3 173	1 549	24	12	8	3
	» 20 000 » 49 999..	47 172	313	6	1 668	789	1 553	753	36	12	79	44
Calàbria	meno di 2 000..	146 211	1 243	24	4 323	2 109	4 128	2 002	181	96	14	11
	da 2 000 a 4 999..	644 495	5 522	406	19 398	9 525	18 508	9 081	767	372	123	72
	» 5 000 » 9 999..	420 388	3 586	316	12 509	6 002	11 975	5 720	455	236	79	46
	» 10 000 » 19 999..	308 827	2 519	149	9 488	4 665	9 071	4 463	329	152	88	50
	» 20 000 » 49 999..	131 926	1 034	9	4 132	2 018	3 739	1 827	256	119	137	72
100 000 e oltre....	119 804	923	1	3 191	1 536	2 951	1 424	119	46	121	66	
Sicilia	meno di 2 000..	52 628	449	5	1 240	577	1 187	555	20	6	33	16
	da 2 000 a 4 999..	360 969	3 229	48	9 409	4 604	9 210	4 507	92	45	22	9
	» 5 000 » 9 999..	707 643	6 127	24	17 870	8 676	17 454	8 466	248	119	168	91
	» 10 000 » 19 999..	942 026	8 361	164	25 383	12 326	24 910	12 088	325	156	148	82
	» 20 000 » 49 999..	858 566	7 435	166	21 664	10 326	21 226	10 109	285	144	153	73
» 50 000 » 99 999..	229 344	2 001	—	5 889	2 841	5 694	2 747	136	63	59	31	
100 000 e oltre....	848 902	7 273	31	21 275	10 314	19 989	9 698	671	321	615	295	
Sardegna	meno di 2 000..	124 175	909	8	3 426	1 603	3 325	1 564	89	34	12	5
	da 2 000 a 4 999..	429 325	3 298	102	11 647	5 563	11 359	5 418	266	136	22	9
	» 5 000 » 9 999..	181 899	1 308	47	4 967	2 414	4 852	2 364	103	47	12	3
	» 10 000 » 19 999..	113 376	873	32	3 343	1 604	3 230	1 551	104	49	9	4
	» 20 000 » 49 999..	21 720	162	—	620	306	583	294	24	6	13	6
» 50 000 » 99 999..	55 373	399	1	1 606	789	1 481	728	89	45	36	16	
100 000 e oltre....	108 338	819	2	3 159	1 489	2 881	1 366	258	116	20	7	
REGNO	meno di 2 000..	3 025 445	25 788	165	64 224	31 181	62 633	30 422	1 406	681	185	78
	da 2 000 a 4 999..	9 323 402	82 072	1 048	219 006	106 732	213 642	104 092	4 619	2 253	745	387
	» 5 000 » 9 999..	8 433 610	75 331	1 008	199 550	97 506	194 266	94 865	4 349	2 159	935	482
	» 10 000 » 19 999..	6 270 685	56 829	884	157 112	76 717	152 145	74 249	4 117	2 021	850	447
	» 20 000 » 49 999..	5 432 561	46 239	625	133 005	64 548	126 655	61 425	4 806	2 326	1 544	797
» 50 000 » 99 999..	2 834 006	24 626	352	62 132	30 140	58 089	28 212	2 838	1 339	1 205	589	
100 000 e oltre....	7 673 890	66 334	1 605	156 838	75 936	143 246	69 350	9 873	4 745	3 719	1 841	
TOTALE...		42 993 602	377 219	5 687	391 867	482 760	950 676	462 615	32 008	15 524	9 183	4 621

(a) Sono state indicate, per ciascun Compartimento, solo le classi di Comuni esistenti.
(b) Tenuto conto delle variazioni territoriali effettuate a tutto il 31 dicembre 1937.

PER CLASSI DI COMUNI NEI SINGOLI COMPARTIMENTI E NEL REGNO.

In com- plesso	NATI MORTI					MORTI				ECCEDENZA NATI VIVI	
	di cui F	Legit- timi	di cui F	Illegit- timi e di filiazione ignota	di cui F	in complesso		di cui nel 1° anno di vita		MF	F
						MF	F	MF	F		
117	47	110	46	7	1	2 144	1 055	361	171	1 571	777
331	157	326	156	5	1	5 042	2 497	933	426	4 761	2 272
332	158	326	155	6	3	4 699	2 264	908	445	4 075	1 974
344	146	336	143	8	3	4 395	2 130	1 074	500	5 490	2 618
238	123	229	116	9	7	3 058	1 466	470	218	2 391	1 214
707	331	601	283	106	48	14 287	6 630	2 229	984	12 556	6 355
229	94	227	93	2	1	3 872	2 044	771	369	2 000	770
647	314	628	304	19	10	9 257	4 668	2 171	997	6 781	3 127
420	193	413	191	7	2	5 169	2 612	1 135	532	4 317	1 996
269	122	255	120	14	2	2 756	1 331	608	281	2 429	1 110
240	101	220	90	20	11	2 577	1 268	459	227	1 570	773
154	67	136	58	18	9	1 527	743	271	126	1 072	529
172	72	165	69	7	3	2 710	1 405	542	248	2 238	1 032
850	377	817	359	33	18	10 655	5 449	2 395	1 103	9 730	4 470
863	387	845	381	18	6	10 055	5 034	2 407	1 047	10 435	4 961
622	293	608	287	14	6	7 910	3 910	1 910	899	6 951	3 485
746	365	711	354	35	11	10 062	4 847	2 231	1 017	8 484	4 152
247	106	234	103	13	3	2 990	1 395	670	304	2 580	1 350
1 142	538	1 039	484	103	54	15 017	7 297	2 247	989	7 268	3 567
40	11	40	11	—	—	545	264	151	76	390	187
367	172	362	169	5	3	4 935	2 466	1 412	675	3 859	1 795
522	219	513	216	9	3	7 903	3 909	2 022	929	6 093	2 977
750	316	727	308	23	8	10 311	5 223	2 538	1 229	8 524	4 052
923	406	896	394	32	12	13 209	6 411	3 268	1 478	9 599	4 807
285	135	277	130	8	5	3 347	1 649	947	428	2 666	1 229
404	170	370	156	34	14	4 742	2 192	1 417	632	5 984	2 976
51	22	46	22	5	—	755	356	186	83	595	309
271	121	263	119	8	2	3 595	1 830	963	445	2 804	1 281
263	99	259	97	4	2	2 925	1 471	837	385	2 854	1 297
154	69	154	69	—	—	1 609	804	501	238	1 596	760
124	45	110	39	14	6	798	365	229	96	870	424
142	57	132	51	10	6	2 302	1 188	557	267	2 021	921
682	329	643	310	39	19	10 687	5 622	2 583	1 241	8 711	3 908
470	224	452	215	18	9	6 881	3 580	1 555	762	5 628	2 422
357	147	324	132	33	15	4 851	2 450	1 168	540	4 637	2 215
230	88	198	79	32	9	2 435	1 197	657	325	1 697	821
170	77	154	69	16	8	1 830	895	371	186	1 361	641
35	11	32	10	3	1	820	406	147	73	420	171
382	193	371	188	11	5	5 938	2 944	1 335	606	3 471	1 660
731	351	715	347	16	4	11 161	5 601	2 328	1 072	6 709	3 075
896	416	868	400	28	16	15 955	7 989	3 903	1 832	9 428	4 337
797	382	781	371	16	11	13 358	6 630	2 979	1 421	8 306	3 696
225	89	215	85	10	4	3 327	1 600	674	303	2 562	1 241
822	366	760	336	62	30	14 251	7 099	2 831	1 348	7 024	3 215
77	33	73	33	4	—	1 941	939	447	197	1 485	664
832	139	309	124	23	15	6 691	3 211	1 493	671	4 956	2 352
129	71	124	67	5	4	2 824	1 306	606	267	2 143	1 108
90	47	85	43	5	4	1 611	819	391	198	1 732	785
28	12	25	9	3	3	364	152	63	29	256	154
67	29	64	28	3	3	979	471	180	79	627	318
107	48	97	43	10	5	1 745	811	344	157	1 414	678
1 733	726	1 654	694	79	32	43 871	21 673	7 330	3 302	20 353	9 508
6 469	2 990	6 223	2 870	246	120	129 720	63 716	25 465	11 557	89 286	43 016
6 189	2 791	5 979	2 702	210	89	114 615	55 912	21 651	9 849	84 935	41 594
5 344	2 382	5 093	2 271	251	111	90 932	44 290	17 848	8 234	66 180	32 427
5 128	2 320	4 819	2 188	309	132	83 198	40 011	14 817	6 761	49 807	24 537
2 364	1 023	2 206	953	158	70	43 233	20 659	5 901	2 621	18 899	9 481
5 359	2 409	4 814	2 161	545	248	109 851	52 608	14 865	6 635	46 987	23 328
32 586	14 641	30 788	13 839	1 798	802	615 420	298 869	107 877	48 959	376 447	183 891

TAVOLA 3. — MOVIMENTO NATURALE DELLA POPOLAZIONE NEI SINGOLI MESI DELL'ANNO 1937, NEL REGNO E NELLE RIPARTIZIONI GEOGRAFICHE.

MESI	MATRI-MONI	NATI VIVI		NATI MORTI		MORTI				
		MF	F	MF	F	in complesso		di cui nel 1° anno di vita		
						MF	F	MF	F	
REGNO										
Gennaio	20 622	92 507	44 186	3 062	1 355	78 566	38 895	11 470	4 969	
Febbraio	24 699	81 771	39 805	2 576	1 169	55 907	27 317	9 624	4 283	
Marzo	14 675	85 737	41 745	2 863	1 326	51 487	24 570	7 928	3 495	
Aprile	75 191	81 442	39 942	2 814	1 259	45 061	21 472	6 371	2 874	
Maggio	30 085	81 988	39 884	2 612	1 166	45 827	21 776	6 821	3 000	
Giugno	14 392	75 552	36 850	2 369	1 068	46 957	22 600	11 164	5 156	
Luglio	13 229	77 766	37 716	2 377	1 116	54 069	26 222	13 871	6 493	
Agosto	15 601	80 130	38 605	2 568	1 171	47 940	23 347	10 991	5 177	
Settembre	24 009	81 772	39 843	2 433	1 078	42 529	20 682	7 756	3 612	
Ottobre	73 064	84 605	41 291	2 725	1 220	44 332	21 555	7 024	3 162	
Novembre	33 516	82 332	40 181	2 828	1 258	45 444	22 095	6 727	2 999	
Dicembre	38 136	86 265	42 712	3 359	1 455	57 301	28 338	8 130	3 739	
ANNO...	377 219	991 867	462 760	32 586	14 641	615 420	298 869	107 877	48 959	

MESI	MATRI-MONI	NATI VIVI		NATI MORTI		MORTI		MATRI-MONI	NATI VIVI		NATI MORTI		MORTI	
		MF	F	MF	F	MF	F		MF	F	MF	F	MF	F
Italia Settentrionale														
Gennaio	9 163	32 815	16 095	861	351	35 956	17 988	3 720	14 331	6 837	464	207	13 833	6 726
Febbraio	11 454	30 475	14 868	726	334	25 676	12 555	4 752	13 492	6 565	438	197	8 990	4 337
Marzo	6 668	33 623	16 451	920	410	23 719	11 162	2 087	14 688	7 115	503	223	8 126	3 798
Aprile	35 094	32 346	15 928	897	400	20 373	9 616	16 607	13 971	6 861	446	201	7 090	3 262
Maggio	16 229	33 774	16 348	861	380	20 634	9 566	4 251	13 269	6 500	403	180	7 037	3 243
Giugno	6 436	30 500	14 850	759	348	18 695	8 803	2 772	12 109	5 939	338	155	6 669	3 115
Luglio	5 737	32 814	15 930	772	375	21 739	10 233	2 151	12 577	6 140	379	168	7 783	3 674
Agosto	7 719	34 099	16 445	817	359	20 609	9 728	2 495	12 904	6 240	377	173	7 180	3 421
Settembre	11 092	34 383	16 867	751	313	18 671	8 762	4 666	13 165	6 410	355	166	6 776	3 232
Ottobre	27 780	33 262	16 310	852	366	19 081	9 137	17 014	13 565	6 554	408	192	7 028	3 305
Novembre	19 803	31 751	15 434	844	400	19 810	9 487	4 805	13 090	6 305	440	196	7 087	3 332
Dicembre	18 369	34 804	17 035	915	408	24 636	12 089	5 768	14 601	7 037	531	216	9 040	4 395
ANNO...	175 544	394 646	192 561	9 975	4 444	269 599	129 126	71 088	161 762	78 503	5 082	2 274	96 639	45 840
Italia Meridionale														
Gennaio	5 448	31 471	14 783	1 285	597	20 259	10 017	2 291	13 890	6 471	452	200	8 518	4 164
Febbraio	6 003	26 391	12 778	1 023	478	14 080	6 977	2 490	11 413	5 594	389	160	7 161	3 448
Marzo	4 296	26 425	12 880	1 077	511	12 841	6 292	1 624	11 001	5 299	363	182	6 801	3 318
Aprile	15 532	24 892	12 198	1 093	495	11 665	5 709	7 958	10 883	4 955	378	163	5 933	2 885
Maggio	6 877	24 754	12 090	1 013	461	12 475	6 195	2 728	10 291	4 946	335	145	5 681	2 772
Giugno	3 469	23 362	11 473	930	385	15 124	7 478	1 715	9 581	4 588	342	180	6 469	3 204
Luglio	3 328	22 613	10 910	878	392	17 445	8 735	2 013	9 762	4 736	348	181	7 102	3 580
Agosto	3 921	22 738	10 976	973	446	13 765	7 040	1 466	10 389	4 944	401	193	6 386	3 158
Settembre	5 322	23 629	11 525	980	446	11 170	5 701	2 929	10 595	5 041	347	153	5 912	2 987
Ottobre	19 071	26 303	12 892	1 056	471	11 582	5 788	9 199	11 475	5 535	409	191	6 641	3 325
Novembre	4 995	26 319	13 024	1 128	466	12 015	6 012	3 913	11 172	5 418	416	196	6 532	3 264
Dicembre	9 682	25 064	12 735	1 375	588	15 796	7 981	4 317	11 796	5 905	538	243	7 829	3 873
ANNO...	87 944	303 961	148 264	12 811	5 736	168 217	83 925	42 643	131 498	63 432	4 718	2 187	80 965	39 978
Italia Insulare														

TAVOLA 4. — COMBINAZIONI MATRIMONIALI, NELL'ANNO 1937, SECONDO LA RELIGIONE, NELLE RIPARTIZIONI GEOGRAFICHE E NEL REGNO CON DISTINZIONE DEI CAPILUOGHI DI PROVINCIA.

RIPARTIZIONI GEOGRAFICHE	MATRIMONI CELEBRATI COL RITO RELIGIOSO NELLA RIPARTIZIONE GEOGRAFICA										MATRIMONI CELEBRATI COL SOLO RITO CIVILE NELLA RIPARTIZIONE GEOGRAFICA										IN COMPLESSO						
	IN COMPLESSO					DI CUI NEI CAPILUOGHI DI PROVINCIA					IN COMPLESSO					DI CUI NEI CAPILUOGHI DI PROVINCIA											
	RELIGIONE DELLE SPOSE																										
	a)	b)	c)	d)	e)	TOTALE	a)	b)	c)	d)	e)	TOTALE	a)	b)	c)	d)	e)	TOTALE	a)	b)		c)	d)	e)	TOTALE		
Italia Settentrionale	a)...	173 033	40	16	1	5	173 095	46 187	26	16	—	3	46 232	1 738	64	62	7	—	1 871	762	40	60	4	—	866	174 966	
	b)...	33 128	1	—	—	—	162	25 39	—	—	—	—	64	63	38	3	—	—	104	48	23	3	—	—	74	266	
	c)...	18	—	91	—	1	110	12	—	86	—	1	99	72	6	40	—	—	118	65	4	32	—	—	101	228	
	d)...	2	—	—	—	—	2	1	—	—	—	—	1	29	2	3	40	—	—	74	25	2	3	34	—	64	76
	e)...	3	—	—	—	—	3	3	—	—	—	—	3	2	—	—	—	3	5	2	—	—	—	1	—	3	8
Tot.	173 089	168	108	1	6	173372	46228	65	102	4	46399	1904	110	108	47	3	2172	902	69	98	38	1	1108	175544			
Italia Centrale	a)...	69 940	3	1	—	4	69 948	21 023	3	—	1	21 027	903	13	25	1	—	942	279	10	23	1	—	313	70 890		
	b)...	2 16	—	—	—	—	18	1 14	—	—	—	15	12	23	1	—	—	36	8	22	1	—	—	31	54		
	c)...	1	—	91	—	—	92	—	—	91	—	91	17	1	9	—	—	27	15	1	4	—	—	20	119		
	d)...	—	—	—	—	—	—	—	—	—	—	—	4	1	1	18	—	—	24	4	1	1	12	—	18	24	
	e)...	1	—	—	—	—	1	—	—	—	—	—	—	—	—	—	—	—	—	—	—	—	—	—	—	1	
Tot.	69 944	19	92	—	4	70 059	21024	17	91	1	21133	936	38	36	19	—	1029	306	34	29	13	—	382	71 088			
Italia Meridionale	a)...	86 043	4	6	—	7	86 060	15 295	1	—	2	15 298	1 789	9	1	—	1	1 800	469	3	1	—	—	473	87 860		
	b)...	2 20	—	—	—	—	22	1 7	—	—	—	8	8	32	—	—	—	40	1	14	—	—	—	15	62		
	c)...	1	—	—	—	1	2	1	—	—	—	1	2	—	—	—	—	2	1	—	—	—	—	1	4		
	d)...	—	—	—	—	—	—	—	—	—	—	—	2	—	—	6	—	—	8	—	—	1	—	—	1	8	
	e)...	4	—	—	—	—	4	—	—	—	—	—	—	—	—	—	6	6	—	—	—	—	6	—	6	10	
Tot.	86 050	24	6	—	8	86088	15297	8	—	2	15307	1801	41	1	6	7	1856	471	17	1	1	6	496	87 944			
Italia Insulare	a)...	41 997	—	—	—	—	41 997	10 735	—	—	—	10 735	615	1	—	—	—	616	31	—	—	—	—	31	42 613		
	b)...	1 15	—	—	—	—	16	—	8	—	—	8	1	7	—	1	—	9	—	2	—	1	—	3	25		
	c)...	—	—	—	—	—	—	—	—	—	—	—	—	—	1	—	—	1	—	—	1	—	—	1	1		
	d)...	—	—	—	—	—	—	—	—	—	—	—	—	—	—	4	—	—	4	—	—	—	—	—	—	4	
	e)...	—	—	—	—	—	—	—	—	—	—	—	—	—	—	—	—	—	—	—	—	—	—	—	—	—	
Tot.	41 998	15	—	—	—	42 013	10735	8	—	—	10743	616	8	1	5	—	630	31	2	1	1	—	35	42 643			
REGNO	a)...	371 013	47	23	1	16	371 100	93 240	30	16	6	93 292	5 045	87	88	8	1	5 229	1 541	53	84	5	—	1 683	376 329		
	b)...	38 179	1	—	—	—	218	27 68	—	—	—	95	84	100	4	1	—	189	57	61	4	1	—	123	407		
	c)...	20	—	182	—	2	204	13	—	177	1	191	91	7	50	—	—	148	81	5	37	—	—	123	352		
	d)...	2	—	—	—	—	2	1	—	—	—	1	35	3	4	68	—	—	110	29	3	4	47	—	83	112	
	e)...	8	—	—	—	—	8	3	—	—	—	3	2	—	—	—	—	9	11	2	—	—	—	7	9	19	
TOT.	371 081	226	206	1	18	371 532	93 284	98	193	—	793 582	5 257	197	146	77	10	5 687	1 710	122	129	53	7	2 021	377 219			

TAVOLA 5. — SPOSI E SPOSE NELL'ANNO 1937, CHE NON SOTTOSCRISSERO L'ATTO DI MATRIMONIO, NELLE PROVINCE, NEI COMPARTIMENTI E NEL REGNO.

a) Comuni capiluoghi di Provincia - b) Altri Comuni della circoscrizione.

PROVINCE E COMPARTIMENTI	CONIUGI CHE NON SOTTOSCRISSERO L'ATTO DI MATRIMONIO						PROVINCE E COMPARTIMENTI	CONIUGI CHE NON SOTTOSCRISSERO L'ATTO DI MATRIMONIO					
	Totale		analfabeti		per altre cause (*)			Totale		analfabeti		per altre cause (*)	
	M	F	M	F	M	F		M	F	M	F	M	F
Alessandria.....	18	11	11	11	7	—	Sondrio.....	7	1	—	1	7	—
a).....	—	—	—	—	—	—	a).....	2	1	—	1	2	—
b).....	18	11	11	11	7	—	b).....	5	—	—	—	5	—
Aosta.....	2	1	1	1	1	—	Varese.....	5	—	1	—	4	—
a).....	—	—	—	—	—	—	a).....	—	—	—	—	—	—
b).....	2	1	1	1	1	—	b).....	5	—	1	—	4	—
Asti.....	7	3	3	3	4	—	LOMBARDIA.....	180	116	115	116	65	—
a).....	2	—	—	—	2	—	a).....	27	28	13	28	14	—
b).....	5	3	3	3	2	—	b).....	153	88	102	88	51	—
Cuneo.....	9	4	9	4	—	—	Bolzano.....	3	1	1	1	2	—
a).....	—	—	—	—	—	—	a).....	—	—	—	—	—	—
b).....	9	4	9	4	—	—	b).....	3	1	1	1	2	—
Novara.....	12	6	3	6	9	—	Trento.....	22	3	6	3	16	—
a).....	3	1	—	1	3	—	a).....	2	—	—	—	2	—
b).....	9	5	3	5	6	—	b).....	20	3	6	3	14	—
Torino.....	22	6	9	6	13	—	VENEZIA TRID..	25	4	7	4	18	—
a).....	17	4	5	4	12	—	a).....	2	—	—	—	2	—
b).....	5	2	4	2	1	—	b).....	23	4	7	4	16	—
Vercelli.....	15	7	13	7	2	—	Belluno.....	29	1	3	1	26	—
a).....	1	2	1	2	—	—	a).....	—	—	—	—	—	—
b).....	14	5	12	5	2	—	b).....	29	1	3	1	26	—
PIEMONTE.....	85	38	49	38	36	—	Friuli (Udine)....	99	23	23	23	76	—
a).....	23	7	6	7	17	—	a).....	3	3	3	3	—	—
b).....	62	31	43	31	19	—	b).....	96	20	20	20	76	—
Genova.....	17	10	14	10	3	—	Padova.....	146	207	129	204	17	3
a).....	6	3	6	3	—	—	a).....	8	10	6	10	2	—
b).....	11	7	8	7	3	—	b).....	138	197	123	194	15	3
Imperia.....	7	11	6	10	1	1	Rovigo.....	189	407	188	407	1	—
a).....	—	—	—	—	—	—	a).....	5	6	5	6	—	—
b).....	7	11	6	10	1	1	b).....	184	401	183	401	1	—
La Spezia.....	30	28	16	28	14	—	Treviso.....	110	41	35	41	75	—
a).....	8	8	5	8	3	—	a).....	—	—	—	—	—	—
b).....	22	20	11	20	11	—	b).....	110	41	35	41	75	—
Savona.....	13	6	10	6	3	—	Venezia.....	220	389	214	389	6	—
a).....	1	—	—	—	1	—	a).....	35	56	33	56	2	—
b).....	12	6	10	6	2	—	b).....	185	333	181	333	4	—
LIGURIA.....	67	55	46	54	21	1	Verona.....	62	49	40	48	22	1
a).....	15	10	11	16	4	—	a).....	6	5	3	4	3	1
b).....	52	39	35	38	17	1	b).....	56	44	37	44	19	—
Bergamo.....	23	8	10	8	13	—	Vicenza.....	56	15	11	15	45	—
a).....	—	1	—	1	—	—	a).....	2	1	2	1	—	—
b).....	23	7	10	7	13	—	b).....	54	14	9	14	45	—
Brescia.....	48	17	36	17	12	—	VENETO.....	911	1 132	643	1 128	268	4
a).....	2	3	2	3	—	—	a).....	59	81	52	80	7	1
b).....	46	14	34	14	12	—	b).....	852	1 051	591	1 048	261	3
Como.....	4	3	—	3	4	—	Carnaro (Fiume) ..	16	23	10	21	6	2
a).....	1	2	—	2	1	—	a).....	7	18	4	16	3	2
b).....	3	1	—	1	3	—	b).....	9	5	6	5	3	—
Cremona.....	10	13	8	13	2	—	Gorizia.....	8	4	1	3	7	1
a).....	—	—	—	—	—	—	a).....	2	3	1	3	1	—
b).....	10	13	8	13	2	—	b).....	6	1	—	—	6	1
Mantova.....	30	32	20	32	10	—	Istria (Pola).....	176	348	169	347	7	1
a).....	1	—	—	—	1	—	a).....	13	27	13	27	—	—
b).....	29	32	20	32	9	—	b).....	163	321	156	320	7	1
Milano.....	46	29	33	29	13	—	Trieste.....	15	13	9	11	6	2
a).....	21	19	11	19	10	—	a).....	12	12	8	10	4	2
b).....	25	10	22	10	3	—	b).....	3	1	1	1	2	—
Pavia.....	7	13	7	13	—	—							
a).....	—	2	—	2	—	—							
b).....	7	11	7	11	—	—							

(*) Sono compresi gli sposi che non sottoscrissero l'atto di matrimonio per imperfezione fisica o per malattia o perchè celebrarono il matrimonio per procura.

Segue TAVOLA 5. — SPOSI E SPOSE NELL'ANNO 1937, CHE NON SOTTOSCRISSERO L'ATTO DI MATRIMONIO NELLE PROVINCE, NEI COMPARTIMENTI E NEL REGNO.

a) Comuni capiluoghi di Provincia — b) Altri Comuni della circoscrizione.

PROVINCE E COMPARTIMENTI	CONIUGI CHE NON SOTTOSCRISSERO L'ATTO DI MATRIMONIO						PROVINCE E COMPARTIMENTI	CONIUGI CHE NON SOTTOSCRISSERO L'ATTO DI MATRIMONIO					
	Totale		analfabeti		per altre cause (*)			Totale		analfabeti		per altre cause (*)	
	M	F	M	F	M	F		M	F	M	F	M	F
Zara.....	3	10	3	10	—	—	Siena.....	84	213	76	213	8	—
a).....	3	9	3	9	—	—	a).....	8	11	2	11	6	—
b).....	—	1	—	1	—	—	b).....	76	202	74	202	2	—
VENEZIA G. e ZARA	218	398	192	392	26	6	TOSCANA.....	600	960	532	954	68	6
a).....	37	69	29	65	8	4	a).....	105	139	81	137	24	2
b).....	181	329	163	327	18	2	b).....	495	821	451	817	44	4
Bologna.....	55	34	51	34	4	—	Ancona.....	69	93	59	93	10	—
a).....	4	—	3	—	1	—	a).....	5	4	5	4	—	—
b).....	51	34	48	34	3	—	b).....	64	89	54	89	10	—
Ferrara.....	263	351	250	377	13	4	Ascoli Piceno.....	172	480	166	478	6	2
a).....	20	39	17	33	3	1	a).....	6	24	5	23	1	1
b).....	243	342	233	339	10	3	b).....	166	456	161	455	5	1
Forlì.....	261	321	254	321	7	—	Macerata.....	78	214	75	214	3	—
a).....	9	9	9	9	—	—	a).....	3	8	3	8	—	—
b).....	252	312	245	312	7	—	b).....	75	206	72	206	3	—
Modena.....	54	42	46	41	8	1	Pesaro e Urbino ..	121	198	118	197	3	1
a).....	1	1	1	1	—	—	a).....	3	11	3	11	—	—
b).....	53	41	45	40	9	1	b).....	118	187	115	186	3	1
Parma.....	31	17	24	17	7	—	MARCHE.....	440	985	418	982	22	3
a).....	6	3	3	3	3	—	a).....	17	47	16	46	1	1
b).....	25	14	21	14	4	—	b).....	423	938	402	936	21	2
Piacenza.....	16	4	10	4	6	—	Perugia.....	307	579	295	579	12	—
a).....	—	1	—	1	—	—	a).....	39	44	38	44	1	—
b).....	16	3	10	3	6	—	b).....	268	535	257	535	11	—
Ravenna.....	67	34	59	33	8	1	Terni.....	77	186	77	186	—	—
a).....	18	14	18	14	—	—	a).....	17	30	17	30	—	—
b).....	49	20	41	19	8	1	b).....	60	156	60	156	—	—
Reggio nell'Emilia.	31	36	27	35	4	1	UMBRIA.....	384	765	372	765	12	—
a).....	2	4	1	3	1	1	a).....	56	74	55	74	1	—
b).....	29	32	26	32	3	—	b).....	328	691	317	691	11	—
EMILIA.....	778	869	721	862	57	7	Frosinone.....	277	916	264	916	13	—
a).....	60	71	52	69	8	2	a).....	2	7	2	7	—	—
b).....	718	798	669	793	49	5	b).....	275	909	262	909	13	—
Arezzo.....	108	211	107	211	1	—	Littoria.....	112	241	107	240	5	1
a).....	25	37	25	37	—	—	a).....	5	14	5	14	—	—
b).....	83	174	82	174	1	—	b).....	107	227	102	226	5	1
Firenze.....	124	131	112	129	12	2	Rieti.....	43	132	42	132	1	—
a).....	—	—	—	—	—	—	a).....	11	35	10	35	1	—
b).....	124	131	112	129	12	2	b).....	32	97	32	97	—	—
Grosseto.....	82	102	77	100	5	2	Roma.....	179	364	149	363	30	1
a).....	7	7	7	7	—	—	a).....	84	133	55	132	29	1
b).....	75	95	70	93	5	2	b).....	95	231	94	231	1	—
Livorno.....	40	54	32	54	8	—	Viterbo.....	79	200	74	200	5	—
a).....	18	14	15	14	3	—	a).....	8	21	8	21	—	—
b).....	22	40	17	40	5	—	b).....	71	179	66	179	5	—
Lucca.....	55	37	32	37	23	—	LAZIO.....	690	1 853	636	1 851	54	2
a).....	17	2	4	2	13	—	a).....	110	210	80	209	30	1
b).....	38	35	28	35	10	—	b).....	580	1 643	556	1 642	24	1
Massa e Carrara...	40	89	36	88	4	1	Aquila d. Abruzzi.	109	164	73	163	36	1
a).....	18	49	18	48	—	—	a).....	17	26	11	26	6	—
b).....	22	40	18	40	4	1	b).....	92	138	62	137	30	1
Pisa.....	57	105	52	104	5	1	Campobasso.....	251	505	236	505	15	—
a).....	8	8	6	7	2	1	a).....	6	11	5	11	1	—
b).....	49	97	46	97	3	—	b).....	245	494	231	494	14	—
Pistoia.....	10	18	8	18	2	—	Chieti.....	293	615	280	615	13	—
a).....	4	11	4	11	—	—	a).....	26	53	22	53	2	—
b).....	6	7	4	7	2	—	b).....	269	562	258	562	11	—
							Pescara.....	186	392	176	392	10	—
							a).....	24	51	22	51	2	—
							b).....	162	341	154	341	8	—

(*) Sono compresi gli sposi che non sottoscrissero l'atto di matrimonio per imperfezione fisica o per malattia o perchè celebrarono il matrimonio per procura.

Segue TAVOLA 5. — SPOSI E SPOSE NELL'ANNO 1937, CHE NON SOTTOSCRISSERO L'ATTO DI MATRIMONIO, NELLE PROVINCE, NEI COMPARTIMENTI E NEL REGNO.

a) Comuni capiluoghi di Provincia - b) Altri Comuni della circoscrizione.

PROVINCE E COMPARTIMENTI	CONIUGI CHE NON SOTTOSCRISSERO L'ATTO DI MATRIMONIO						PROVINCE E COMPARTIMENTI	CONIUGI CHE NON SOTTOSCRISSERO L'ATTO DI MATRIMONIO					
	Totale		analfabeti		per altre cause (*)			Totale		analfabeti		per altre cause (*)	
	M	F	M	F	M	F		M	F	M	F	M	F
Teramo	247	468	241	468	6	—	Reggio di Calabria.	704	1 120	676	1 113	28	7
a).....	32	66	32	66	—	—	a).....	77	126	77	126	—	—
b).....	215	402	209	402	6	—	b).....	627	994	599	987	28	7
ABRUZZI e MOLISE	1 086	2 144	1 006	2 143	90	1	CALABRIE	2 718	4 240	2 656	4 295	62	15
a).....	103	207	92	207	11	—	a).....	140	283	139	252	1	1
b).....	983	1 937	914	1 936	69	1	b).....	2 578	3 957	2 517	3 043	61	14
Avellino	385	978	381	978	4	—	Agrigento	641	579	640	579	1	—
a).....	13	26	13	26	—	—	a).....	22	15	22	15	—	—
b).....	372	952	368	952	4	—	b).....	619	564	618	564	1	—
Benevento	326	943	315	942	11	1	Caltanissetta	469	484	468	483	1	1
a).....	18	82	18	82	—	—	a).....	54	70	54	70	—	—
b).....	308	861	297	860	11	1	b).....	415	414	414	413	1	1
Napoli	2 015	3 119	1 981	3 117	34	2	Catania	1 013	958	991	949	22	9
a).....	420	585	417	583	8	2	a).....	234	257	225	249	9	8
b).....	1 595	2 534	1 564	2 534	31	—	b).....	779	701	766	700	13	1
Salerno	712	1 470	705	1 470	7	—	Enna	509	436	509	436	—	—
a).....	36	72	36	72	—	—	a).....	32	14	32	14	—	—
b).....	676	1 398	669	1 398	7	—	b).....	477	422	477	422	—	—
CAMPANIA	3 438	6 510	3 382	6 507	56	3	Messina	498	673	491	669	7	4
a).....	487	765	484	763	3	2	a).....	59	93	59	93	—	—
b).....	2 951	5 745	2 898	5 744	53	1	b).....	439	580	432	576	7	4
Bari	914	1 020	884	1 016	30	4	Palermo	751	595	749	595	2	—
a).....	86	136	82	136	4	—	a).....	90	91	90	91	—	—
b).....	828	884	802	880	26	4	b).....	661	504	659	504	2	—
Brindisi	247	609	244	608	3	1	Ragusa	314	375	312	375	2	—
a).....	28	42	27	42	1	—	a).....	45	67	45	67	—	—
b).....	219	567	217	566	2	1	b).....	269	308	267	308	2	—
Foggia	613	881	600	879	13	2	Siracusa	244	273	239	272	5	1
a).....	35	72	35	72	—	—	a).....	40	43	40	42	—	—
b).....	578	809	565	807	13	2	b).....	204	230	199	230	5	—
Ionio (Taranto)	274	574	272	574	2	—	Trapani	461	343	452	343	9	—
a).....	69	103	69	103	—	—	a).....	55	58	54	58	1	—
b).....	205	471	203	471	2	—	b).....	406	285	398	285	8	—
Lecce	459	1 021	443	1 020	16	1	SICILIA	4 900	4 716	4 851	4 701	49	15
a).....	1	4	1	4	—	—	a).....	631	708	621	699	10	9
b).....	458	1 017	442	1 016	16	1	b).....	4 269	4 008	4 230	4 002	39	6
PUGLIE	2 507	4 105	2 443	4 097	64	8	Cagliari	658	1 015	656	1 015	2	—
a).....	219	357	214	357	5	—	a).....	66	113	66	113	—	—
b).....	2 288	3 748	2 229	3 740	59	8	b).....	592	902	590	902	2	—
Matera	272	335	266	335	6	—	Nuoro	237	318	235	318	2	—
a).....	31	47	31	47	—	—	a).....	6	6	6	6	—	—
b).....	241	288	235	288	6	—	b).....	231	312	229	312	2	—
Potenza	554	975	548	975	6	—	Sassari	253	372	248	372	5	—
a).....	14	34	14	34	—	—	a).....	19	44	19	44	—	—
b).....	540	941	534	941	6	—	b).....	234	328	229	328	5	—
LUCA'NIA	826	1 310	814	1 310	12	—	SARDEGNA	1 148	1 705	1 139	1 705	9	—
a).....	45	81	45	81	—	—	a).....	91	163	91	163	—	—
b).....	781	1 229	769	1 229	12	—	b).....	1 057	1 542	1 048	1 542	9	—
Catanzaro	1 055	1 716	1 038	1 713	17	3	REGNO	21 001	31 905	20 022	31 834	979	71
a).....	41	93	41	93	—	—	a).....	2 227	3 306	2 081	3 283	146	23
b).....	1 014	1 623	997	1 620	17	3	b).....	18 774	28 599	17 941	28 551	833	48
Cosenza	959	1 404	942	1 399	17	5							
a).....	22	64	21	63	1	1							
b).....	937	1 340	921	1 336	16	4							

(*) Sono compresi gli sposi che non sottoscrissero l'atto di matrimonio, per imperfezione fisica o per malattia o perchè celebrarono il matrimonio per procura.

TAVOLA 6. — COMBINAZIONI MATRIMONIALI, NELL'ANNO 1927, SECONDO LE ETÀ DEGLI SPOSI NEL REGNO E NELLE RIPARTIZIONI GEOGRAFICHE.

GRUPPI DI ETÀ DEGLI SPOSI	GRUPPI DI ETÀ DELLE SPOSE										TOTALE
	Meno di 15	15-20	21-24	25-29	30-34	35-39	40-49	50-59	60-∞	Età ignota	
REGNO											
Meno di 18	37	657	149	49	9	4	—	—	—	—	905
18-20	175	5 510	2 088	562	118	30	8	—	—	2	8 489
21-24	318	31 660	45 713	12 589	1 675	306	99	5	—	—	92 369
25-29	159	28 398	79 717	52 546	7 066	1 230	344	22	—	3	169 504
30-34	16	4 530	17 808	24 784	10 313	2 216	658	33	—	8	60 374
35-39	4	740	3 535	7 062	5 999	2 950	1 123	50	—	5	21 470
40-49	—	192	902	2 488	3 624	3 432	3 251	367	—	34	14 290
50-59	3	45	127	334	651	1 045	2 356	1 000	—	184	5 745
60-∞	1	25	48	125	215	342	1 065	1 141	—	1 093	4 055
Età ignota	—	—	—	—	—	—	—	—	—	—	18
TOTALE...	713	71 757	150 062	100 539	29 670	11 555	8 904	2 616	1 329	52	377 219
Italia Settentrionale											
Meno di 18	1	72	10	2	1	—	—	—	—	—	86
18-20	9	1 158	400	117	25	5	—	—	—	—	1 715
21-24	21	10 091	18 278	4 523	518	102	28	1	—	—	33 564
25-29	24	10 097	41 001	28 318	3 425	539	150	5	—	1	83 558
30-34	2	1 813	9 676	14 731	5 954	1 144	332	13	—	1	33 667
35-39	2	276	1 852	3 892	3 525	1 684	583	20	—	2	11 836
40-49	—	63	418	1 237	1 929	1 877	1 779	169	—	13	7 485
50-59	—	14	41	135	275	459	1 064	439	—	67	2 494
60-∞	—	4	15	27	46	110	306	348	—	283	1 139
Età ignota	—	—	—	—	—	—	—	—	—	—	—
Totale...	59	23 588	71 691	52 977	15 698	5 920	4 243	995	367	6	175 544
Italia Centrale											
Meno di 18	2	87	18	10	2	2	—	—	—	—	121
18-20	10	797	353	78	18	6	1	—	—	1	1 264
21-24	36	6 096	10 108	2 512	295	45	15	3	—	—	19 112
25-29	14	5 718	16 337	9 710	1 244	230	62	5	—	14	33 334
30-34	3	774	3 057	3 883	1 661	410	111	7	—	1	9 914
35-39	—	100	552	1 047	860	491	215	10	—	7	3 276
40-49	—	37	158	406	583	560	562	72	—	4	2 382
50-59	—	10	27	56	108	171	418	181	—	28	999
60-∞	—	5	6	21	34	56	195	195	—	156	668
Età ignota	—	—	—	—	—	—	—	—	—	—	18
Totale...	65	13 624	30 616	17 723	4 805	1 971	1 579	473	190	42	71 088
Italia Meridionale											
Meno di 18	17	347	110	34	6	1	—	—	—	—	515
18-20	73	2 398	1 061	288	54	13	5	—	—	1	3 894
21-24	90	9 885	13 402	4 362	654	110	36	1	—	—	28 540
25-29	39	6 959	15 532	10 747	1 740	315	99	8	—	1	35 442
30-34	4	975	3 025	3 925	1 703	428	147	11	—	5	10 223
35-39	2	180	639	1 269	965	467	207	16	—	2	3 748
40-49	—	56	203	534	703	614	569	78	—	13	2 770
50-59	2	12	39	84	173	260	515	247	—	53	1 885
60-∞	—	11	19	60	94	121	373	354	—	395	1 427
Età ignota	—	—	—	—	—	—	—	—	—	—	—
Totale...	227	20 823	34 030	21 303	6 092	2 329	1 951	715	470	4	87 944
Italia Insulare											
Meno di 18	17	151	11	3	—	1	—	—	—	—	183
18-20	83	1 157	269	79	21	6	1	—	—	—	1 616
21-24	171	5 588	3 925	1 192	208	49	20	—	—	—	11 153
25-29	82	5 624	6 847	3 776	657	146	33	4	—	—	17 170
30-34	7	968	2 050	2 245	995	234	68	2	—	1	6 570
35-39	—	184	492	894	649	308	118	4	—	1	2 610
40-49	—	36	123	311	409	381	341	48	—	4	1 653
50-59	1	9	20	59	95	155	359	133	—	36	867
60-∞	1	5	8	17	41	55	191	244	—	259	821
Età ignota	—	—	—	—	—	—	—	—	—	—	—
Totale...	362	13 722	13 745	8 536	3 075	1 335	1 131	435	302	—	42 643

TAVOLA 7. — A) MATRIMONI CELEBRATI NEL Regno, NELL'ANNO
E DI STATO CIVILE

GRUPPI DI ETÀ DEGLI SPOSI		GRUPPI DI ETÀ											
		Meno di 15		15-20		21-24		25-29		30-34		35-39	
		Nubili	Vedove e divorziate	Nubili	Vedove e divorziate	Nubili	Vedove e divorziate	Nubili	Vedove e divorziate	Nubili	Vedove e divorziate	Nubili	Vedove e divorziate
Meno di 18	Celibi	37	—	656	—	149	—	45	4	7	2	4	—
	Vedovi e divorziati	—	—	1	—	—	—	—	—	—	—	—	—
18-20	Celibi	175	—	5 502	2	2 079	4	538	19	110	8	23	7
	Vedovi e divorziati	—	—	5	1	—	—	4	1	—	—	—	—
21-24	Celibi	318	—	31 576	8	45 531	87	12 359	177	1 542	121	242	61
	Vedovi e divorziati	—	—	76	—	94	1	50	3	11	1	2	1
25-29	Celibi	155	—	28 089	13	79 018	121	51 675	239	6 602	282	1 042	137
	Vedovi e divorziati	4	—	296	—	563	15	544	38	157	25	40	11
30-34	Celibi	12	—	4 296	1	17 062	32	23 522	177	9 359	290	1 799	183
	Vedovi e divorziati	4	—	229	4	697	17	1 004	81	582	82	187	47
35-39	Celibi	4	—	627	—	3 026	10	6 038	77	4 880	161	2 128	191
	Vedovi e divorziati	—	—	112	1	478	21	873	74	833	125	510	121
40-44	Celibi	—	—	104	—	477	1	1 260	29	1 567	75	1 276	109
	Vedovi e divorziati	—	—	40	1	187	7	484	47	730	123	602	143
45-49	Celibi	—	—	32	—	130	1	346	16	554	41	564	65
	Vedovi e divorziati	—	—	15	—	96	3	284	22	443	91	533	140
50-54	Celibi	—	—	15	1	40	1	97	4	160	14	224	30
	Vedovi e divorziati	—	—	13	—	52	2	128	7	239	35	362	99
55-59	Celibi	2	—	3	—	14	—	39	—	62	4	66	8
	Vedovi e divorziati	1	—	13	—	18	—	54	5	109	28	193	63
60-64	Celibi	—	—	1	—	6	—	16	1	13	2	30	4
	Vedovi e divorziati	—	—	14	—	19	1	46	2	71	15	111	40
65-69	Celibi	1	—	2	—	1	—	2	—	12	—	16	2
	Vedovi e divorziati	—	—	4	—	4	—	32	3	51	7	50	16
70- ^o	Celibi	—	—	—	—	1	—	2	—	4	—	7	2
	Vedovi e divorziati	—	—	4	—	16	—	20	1	35	5	51	13
Età ignota	Celibi	—	—	—	—	—	—	—	—	—	—	—	—
	Vedovi e divorziati	—	—	—	—	—	—	—	—	—	—	—	—
TOTALE donne che sposarono:	celibi	704	—	70 903	25	147 534	257	95 939	793	24 872	1 000	7 421	796
	vedovi e divorziati	9	—	822	7	2 224	67	3 523	284	3 261	537	2 641	694

1937, CLASSIFICATI SECONDO LE COMBINAZIONI DI ETÀ
DEGLI SPOSI.

DELLE SPOSE

TOTALE
uomini
che sposarono:

40-44		45-49		50-54		55-59		60-64		65-69		70-74		Età ignota		nubili	vedove e divorziate
Nubili	Vedove e divorziate	Nubili	Vedove e divorziate	Nubili	Vedove e divorziate	Nubili	Vedove e divorziate	Nubili	Vedove e divorziate	Nubili	Vedove e divorziate	Nubili	Vedove e divorziate	Nubili	Vedove e divorziate		
-	-	-	-	-	-	-	-	-	-	-	-	-	-	-	-	898	6
-	-	-	-	-	-	-	-	-	-	-	-	-	-	-	-	1	-
6	1	1	-	-	-	-	-	-	1	-	1	-	-	1	-	8 435	43
-	-	-	-	-	-	-	-	-	-	-	-	-	-	-	-	9	2
58	18	15	7	2	2	1	-	-	-	-	-	-	-	4	-	91 648	481
-	-	-	1	-	-	-	-	-	-	-	-	-	-	-	-	233	7
219	56	46	15	11	6	-	3	1	2	-	-	-	-	19	-	166 877	924
9	2	-	-	-	1	-	1	-	-	-	-	-	-	-	-	1 610	93
341	121	80	43	11	16	3	1	1	2	2	1	-	-	8	-	56 496	867
46	12	9	6	1	-	1	-	1	-	-	1	-	-	-	-	2 761	250
524	136	107	57	13	17	2	5	1	1	-	1	-	1	1	-	17 351	657
172	74	25	28	2	8	1	2	-	-	1	-	-	-	1	-	3 008	454
634	132	151	83	33	38	9	19	2	1	-	-	-	1	-	-	5 513	488
327	103	78	48	14	18	2	6	-	2	-	1	-	-	-	-	2 464	499
449	95	182	82	47	40	14	26	5	10	2	-	1	1	-	-	2 326	377
378	205	173	131	36	44	9	12	-	7	-	1	-	-	-	-	1 967	656
240	55	149	60	79	52	23	22	6	11	5	9	-	-	-	-	1 038	259
370	159	200	153	84	116	15	55	3	16	2	5	1	2	-	-	1 469	649
95	19	94	16	60	27	35	29	7	26	4	8	2	4	-	-	483	141
242	130	179	195	88	162	30	123	6	46	2	14	-	5	-	-	935	771
37	4	39	12	28	15	27	17	18	16	8	12	2	7	-	-	225	90
143	84	129	133	93	142	46	124	19	84	9	48	2	12	-	-	702	685
11	1	22	8	20	5	21	4	17	11	7	6	9	15	-	-	141	52
50	34	66	76	58	103	30	110	20	91	9	58	6	39	-	-	380	537
8	1	11	3	19	3	13	7	30	10	22	7	31	19	-	-	148	52
53	28	53	59	58	73	35	95	27	139	17	121	21	124	-	-	385	658
-	-	-	-	-	-	-	-	-	-	-	-	-	-	18	-	18	-
-	-	-	-	-	-	-	-	-	-	-	-	-	-	-	-	-	-
2 622	639	897	386	323	221	148	133	88	91	50	45	45	48	51	-	351 597	4 437
1 787	831	912	830	429	667	169	528	76	385	40	249	30	182	1	-	15 924	5 261

Segue TAVOLA 7. — B) MATRIMONI CELEBRATI NEL COMPLESSO DEI Comuni capluoghi
E DI STATO CIVILE

GRUPPI DI ETÀ DEGLI SPOSI		GRUPPI DI ETÀ											
		Meno di 15		15-20		21-24		25-29		30-34		35-39	
		Nubili	Vedove e divorziate	Nubili	Vedove e divorziate	Nubili	Vedove e divorziate	Nubili	Vedove e divorziate	Nubili	Vedove e divorziate	Nubili	Vedove e divorziate
Meno di 18	Celibi.....	11	—	136	—	24	—	7	1	2	—	1	—
	Vedovi e divorziati.....	—	—	—	—	—	—	—	—	—	—	—	—
18-20	Celibi.....	50	—	1 235	1	426	—	145	1	28	1	8	1
	Vedovi e divorziati.....	—	—	1	—	—	—	—	1	—	—	—	—
21-24	Celibi.....	65	—	6 438	3	9 040	15	3 234	37	469	33	88	15
	Vedovi e divorziati.....	—	—	18	—	12	—	12	—	3	1	—	—
25-29	Celibi.....	31	—	6 068	3	17 707	35	13 673	84	2 397	97	423	36
	Vedovi e divorziati.....	—	—	53	—	113	4	105	3	23	4	9	2
30-34	Celibi.....	2	—	1 224	—	4 788	8	6 783	48	3 125	103	788	65
	Vedovi e divorziati.....	—	—	44	—	154	3	216	13	118	16	45	12
35-39	Celibi.....	1	—	191	—	991	3	1 898	20	1 724	46	820	73
	Vedovi e divorziati.....	—	—	27	1	111	7	200	12	186	29	120	25
40-44	Celibi.....	—	—	38	—	187	—	478	8	630	27	485	49
	Vedovi e divorziati.....	—	—	14	1	51	1	126	10	191	27	149	37
45-49	Celibi.....	—	—	10	—	50	—	126	7	209	12	231	26
	Vedovi e divorziati.....	—	—	3	—	27	1	65	4	101	24	165	41
50-54	Celibi.....	—	—	2	1	13	1	31	1	64	6	95	11
	Vedovi e divorziati.....	—	—	6	—	21	1	34	1	64	6	113	28
55-59	Celibi.....	—	—	—	—	6	—	12	—	23	1	26	2
	Vedovi e divorziati.....	—	—	2	—	6	—	22	—	23	5	52	17
60-64	Celibi.....	—	—	1	—	1	—	6	—	6	—	17	1
	Vedovi e divorziati.....	—	—	3	—	8	—	11	—	25	3	26	8
65-69	Celibi.....	—	—	1	—	—	—	1	—	5	—	6	—
	Vedovi e divorziati.....	—	—	—	—	1	—	11	—	10	1	10	3
70-74	Celibi.....	—	—	—	—	1	—	2	—	2	—	2	—
	Vedovi e divorziati.....	—	—	—	—	2	—	6	—	7	1	15	1
Età ignota	Celibi.....	—	—	—	—	—	—	—	—	—	—	—	—
	Vedovi e divorziati.....	—	—	—	—	—	—	—	—	—	—	—	—
TOTALE donne che sposarono:	celibi.....	160	—	15 344	8	33 234	62	26 376	207	8 684	326	2 990	274
	vedovi e divorziati.....	—	—	171	2	506	17	808	44	761	117	704	174

di Provincia, NELL'ANNO 1937, CLASSIFICATI SECONDO LE COMBINAZIONI DI ETÀ DEGLI SPOSI.

DELLE SPOSE														TOTALE uomini che sposarono:			
40-44		45-49		50-54		55-59		60-64		65-69		70- ∞		Età ignota		nubli	vedove e divorziate
Nubli	Vedove e divorziate	Nubli	Vedove e divorziate	Nubli	Vedove e divorziate	Nubli	Vedove e divorziate	Nubli	Vedove e divorziate	Nubli	Vedove e divorziate	Nubli	Vedove e divorziate	Nubli	Vedove e divorziate		
-	-	-	-	+	-	-	-	-	-	-	-	-	-	-	-	181	1
-	-	-	-	-	-	-	-	-	-	-	-	-	-	-	-	-	-
4	-	-	-	-	-	-	-	-	-	-	-	-	-	-	-	1 896	4
-	-	-	-	-	-	-	-	-	-	-	-	-	-	-	-	1	1
19	6	7	1	1	-	-	-	-	-	-	-	-	-	-	-	19 361	110
-	-	-	-	-	-	-	-	-	-	-	-	-	-	-	-	45	1
92	20	22	6	4	2	-	2	-	-	-	-	-	-	3	-	40 420	285
2	2	-	-	-	1	-	1	-	-	-	-	-	-	-	-	310	17
187	45	42	15	6	8	-	2	1	-	2	-	-	-	3	-	16 932	294
18	3	3	2	-	-	-	-	-	-	-	-	-	-	-	-	598	49
252	58	60	27	7	10	2	2	1	1	-	-	-	1	-	-	5 947	241
45	25	3	7	1	2	-	1	-	-	-	-	-	-	-	-	694	109
273	58	90	45	16	20	3	8	1	1	-	-	-	1	-	-	2 206	215
91	36	21	15	6	6	2	2	-	2	-	-	-	-	-	-	651	137
191	49	97	38	31	14	10	16	2	5	2	-	1	-	-	-	960	161
107	59	61	42	17	11	5	4	-	-	-	-	-	-	-	-	551	186
96	21	64	27	44	22	14	11	6	7	4	2	-	-	-	-	433	110
124	51	64	45	34	29	8	19	-	3	1	2	-	-	-	-	469	185
42	5	48	8	26	7	20	16	5	14	2	3	2	1	-	-	212	57
78	23	72	50	31	48	14	27	2	10	1	4	-	-	-	-	308	184
16	1	18	3	14	6	12	7	5	8	5	8	1	5	-	-	102	39
34	20	39	34	39	38	17	22	5	22	5	11	2	8	-	-	214	161
1	1	10	-	13	2	9	-	6	-	2	3	3	4	-	-	57	10
13	10	29	13	16	20	10	15	7	9	4	3	2	7	-	-	113	81
2	-	10	1	7	2	5	1	14	3	4	2	12	10	-	-	61	19
15	3	12	10	20	6	17	12	12	27	4	16	4	17	-	-	114	93
-	-	-	-	-	-	-	-	-	-	-	-	-	-	17	-	17	-
-	-	-	-	-	-	-	-	-	-	-	-	-	-	-	-	-	-
1 175	256	468	171	169	93	82	64	40	40	21	18	19	22	23	-	88 785	1 546
529	237	304	219	164	156	73	103	26	73	15	36	8	27	-	-	4 068	1 204

Segue TAVOLA 7. — C) MATRIMONI CELEBRATI NEL COMPLESSO DEGLI Altri Comuni
E DI STATO CIVILE

GRUPPI DI ETÀ DEGLI SPOSI		GRUPPI DI ETÀ											
		Meno di 15		15-20		21-24		25-29		30-34		35-39	
		Nubili	Vedove e divorziate	Nubili	Vedove e divorziate	Nubili	Vedove e divorziate	Nubili	Vedove e divorziate	Nubili	Vedove e divorziate	Nubili	Vedove e divorziate
Meno di 18	Celibi.....	26	—	520	—	125	—	38	3	5	2	3	—
	Vedovi e divorziati.....	—	—	1	—	—	—	—	—	—	—	—	—
18-20	Celibi.....	125	—	4 267	1	1 653	4	303	18	82	7	15	6
	Vedovi e divorziati.....	—	—	4	1	—	—	4	—	—	—	—	—
21-24	Celibi.....	253	—	25 138	5	36 491	72	9 125	140	1 073	88	154	46
	Vedovi e divorziati.....	—	—	58	—	82	1	38	3	8	—	2	1
25-29	Celibi.....	124	—	22 021	10	61 311	86	38 002	205	4 205	185	619	101
	Vedovi e divorziati.....	4	—	243	—	450	11	439	35	129	21	31	9
30-34	Celibi.....	10	—	3 072	1	12 274	24	16 759	129	6 234	187	1 011	118
	Vedovi e divorziati.....	4	—	185	4	543	14	788	68	464	66	142	35
35-39	Celibi.....	3	—	436	—	2 035	7	4 140	57	3 156	115	1 308	118
	Vedovi e divorziati.....	—	—	85	—	367	14	673	62	647	96	390	96
40-44	Celibi.....	—	—	66	—	290	1	782	21	937	48	791	60
	Vedovi e divorziati.....	—	—	26	—	136	6	358	37	539	96	453	106
45-49	Celibi.....	—	—	22	—	80	1	220	9	345	29	333	39
	Vedovi e divorziati.....	—	—	12	—	69	2	219	18	342	67	368	99
50-54	Celibi.....	—	—	13	—	27	—	66	3	98	8	129	19
	Vedovi e divorziati.....	—	—	7	—	31	1	94	6	175	29	249	71
55-59	Celibi.....	2	—	3	—	8	—	27	—	39	3	40	6
	Vedovi e divorziati.....	1	—	11	—	12	—	32	5	81	23	141	46
60-64	Celibi.....	—	—	—	—	5	—	10	1	7	2	13	3
	Vedovi e divorziati.....	—	—	11	—	11	1	35	2	46	12	85	32
65-69	Celibi.....	1	—	1	—	1	—	1	—	7	—	10	2
	Vedovi e divorziati.....	—	—	4	—	3	—	21	3	41	6	40	13
70-∞	Celibi.....	—	—	—	—	—	—	—	—	2	—	5	2
	Vedovi e divorziati.....	—	—	4	—	14	—	14	1	28	4	36	12
Età ignota	Celibi.....	—	—	—	—	—	—	—	—	—	—	—	—
	Vedovi e divorziati.....	—	—	—	—	—	—	—	—	—	—	—	—
TOTALE donne che sposarono:	celibi.....	544	—	55 559	17	114 300	195	69 563	586	16 188	674	4 431	520
	vedovi e divorziati.....	9	—	651	5	1 718	50	2 715	240	2 500	420	1 937	520

del Regno, NELL'ANNO 1937, CLASSIFICATI SECONDO LE COMBINAZIONI DI ETÀ
DEGLI SPOSI.

DELLE SPOSE

TOTALE
uomini
che sposarono:

40-44		45-49		50-54		55-59		60-64		65-69		70-∞		Età ignota		nubili	vedove e divorziate
Nubili	Vedove e divorziate	Nubili	Vedove e divorziate	Nubili	Vedove e divorziate	Nubili	Vedove e divorziate	Nubili	Vedove e divorziate	Nubili	Vedove e divorziate	Nubili	Vedove e divorziate	Nubili	Vedove e divorziate		
-	-	-	-	-	-	-	-	-	-	-	-	-	-	-	-	717	5
-	-	-	-	-	-	-	-	-	-	-	-	-	-	-	-	1	-
2	1	1	-	-	-	-	-	-	1	-	1	-	-	1	-	6 539	39
-	-	-	-	-	-	-	-	-	-	-	-	-	-	-	-	8	1
39	12	8	6	1	2	1	-	-	-	-	-	-	-	4	-	72 287	371
-	-	-	1	-	-	-	-	-	-	-	-	-	-	-	-	188	8
127	36	24	9	7	4	-	1	1	2	-	-	-	-	16	-	126 457	639
4	-	-	-	-	-	-	-	-	-	-	-	-	-	-	-	1 300	76
154	76	38	28	5	8	1	-	1	1	-	1	-	-	5	-	39 564	573
28	9	6	4	1	-	1	-	1	-	-	1	-	-	-	-	2 163	201
272	78	47	30	6	7	-	3	-	-	-	1	-	-	1	-	11 404	416
126	49	22	21	1	6	1	1	-	-	1	-	-	-	1	-	2 314	345
361	76	61	38	17	18	1	11	1	-	-	-	-	-	-	-	3 307	273
236	67	57	33	8	12	-	4	-	-	-	1	-	-	-	-	1 813	362
258	52	85	44	16	26	4	10	3	5	-	-	-	1	-	-	1 366	216
271	146	112	89	19	33	4	8	-	7	-	1	-	-	-	-	1 416	470
144	34	85	33	35	30	9	11	-	4	1	7	-	-	-	-	605	149
246	108	136	108	50	87	7	36	3	13	1	3	1	2	-	-	1 000	464
53	14	46	8	34	20	15	13	2	12	2	5	-	3	-	-	271	84
164	102	107	145	57	119	16	96	4	36	1	10	-	5	-	-	627	587
21	3	21	9	14	9	15	10	13	8	3	4	1	2	-	-	123	51
109	64	90	99	54	104	29	102	14	62	4	37	-	9	-	-	488	524
10	-	12	8	7	3	12	4	11	11	5	3	6	11	-	-	84	42
37	24	37	63	42	83	20	95	13	82	5	55	4	32	-	-	267	456
6	1	1	2	12	1	8	6	16	7	18	5	10	9	-	-	87	33
38	25	41	49	33	67	18	83	15	112	13	105	17	107	-	-	271	565
-	-	-	-	-	-	-	-	-	-	-	-	-	-	1	-	1	-
-	-	-	-	-	-	-	-	-	-	-	-	-	-	-	-	-	-
1 447	383	429	215	154	128	66	69	48	51	29	27	26	26	28	-	262 812	2 891
1 259	594	608	612	265	511	96	425	50	312	25	213	22	155	1	-	11 856	4 057

TAVOLA 8. — VEDОВI E VEDOVE PASSATI A NUOVE NOZZE NELL'ANNO 1937, DISTINTI SECONDO L'ORDINE PROGRESSIVO DEL NUOVO MATRIMONIO, NEI COMPARTIMENTI E NEL REGNO.

COMPARTIMENTI	VEDОВI PASSATI A				TOTALE	VEDOVE PASSATE A					TOTALE
	2 ^e	3 ^e	4 ^e	5 ^e		2 ^e	3 ^e	4 ^e	5 ^e	6 ^e	
	nozze					nozze					
Piemonte	1 464	35	1	2	1 502	792	18	2	—	—	812
Liguria	526	7	1	—	534	295	3	1	—	—	299
Lombardia	2 220	64	1	1	2 286	1 313	38	1	—	—	1 352
Venezia Tridentina	222	6	1	—	229	113	1	—	—	—	114
Veneto	1 574	38	1	—	1 613	487	5	—	—	—	492
Venezia Giulia e Zara	429	7	—	—	436	268	4	1	—	—	273
Emilia	1 459	33	3	1	1 496	555	9	—	—	—	564
Toscana	1 236	31	2	—	1 269	568	15	—	—	—	583
Marche	564	20	4	—	588	170	6	—	—	—	176
Umbria	383	5	2	—	390	199	3	—	—	—	202
Lazio	1 082	37	3	1	1 123	527	12	2	—	—	541
Abruzzi e Molise	1 007	56	6	2	1 071	351	16	5	—	—	372
Campania	2 133	75	6	—	2 214	973	42	6	—	1	1 022
Puglia	1 648	99	5	—	1 752	817	55	8	1	—	881
Lucania	385	33	2	—	420	149	14	2	—	—	165
Calabria	1 027	42	2	—	1 071	337	11	4	—	—	352
Sicilia	2 394	110	4	2	2 510	1 060	70	7	—	—	1 137
Sardegna	607	32	4	—	643	311	13	4	—	—	328
REGNO...	20 360	730	40	9	21 147	9 285	335	43	1	1	9 665

TAVOLA 9. — MATRIMONI CELEBRATI TRA CONSANGUINEI E TRA AFFINI, NELL'ANNO 1937, NEI COMPARTIMENTI E NEL REGNO.

COMPARTIMENTI	MATRIMONI TRA				
	CONSANGUINEI			Totale	AFFINI
	zio e nipote	zia e nipote	cugini in primo grado		cognati
Piemonte	6	1	98	105	80
Liguria	6	1	97	104	23
Lombardia	8	—	194	202	166
Venezia Tridentina	3	—	26	29	14
Veneto	3	—	69	72	86
Venezia Giulia e Zara	—	—	33	33	20
Emilia	7	2	50	59	62
Toscana	1	2	47	50	58
Marche	1	—	20	21	29
Umbria	—	1	12	13	15
Lazio	1	1	66	68	45
Abruzzi e Molise	—	2	66	68	53
Campania	3	3	103	109	73
Puglia	3	—	118	121	77
Lucania	2	—	31	33	7
Calabria	5	3	96	104	56
Sicilia	53	3	440	496	133
Sardegna	3	1	76	80	32
REGNO...	105	20	1 642	1 767	1 029

TAVOLA 10. — A) MATRIMONI CELEBRATI NEL Regno, NELL'ANNO 1937,
CLASSIFICATI SECONDO LE COMBINAZIONI DELLA PROFESSIONE O CONDIZIONE DEGLI SPOSI.

CLASSI	PROFESSIONI o CONDIZIONI DEGLI SPOSI	PROFESSIONI O CONDIZIONI DELLE SPOSE O DEL PADRE (a)										
		1 Agricoltori di ogni specie	2 Industriali, commercianti	3 Venditori di derrate alimentari, merci varie, esercenti, rappresentanti	4 Operai	5 Addetti a servizi di trasporti ed affini	6 Persone di servizio e di fatica	9 Professioni ed arti liberali	7 e 10 Ufficiali, impiegati pubblici e privati, pensionati, personale subalterno dello Stato e di altri Enti pubblici	11 Proprietari e benestanti	8, 12, 13 Altre condizioni non professionali, altre professioni e professioni non indicate	TOTALE
1	Agricoltori di ogni specie.....	133 747	591	994	12 327	1 405	1 942	187	870	727	1 232	154 072
2	Industriali, commercianti.....	2 272	2 063	482	2 162	297	301	589	1 362	994	168	10 690
3	Venditori di derrate alimentari, merci varie, esercenti, rappresentanti	2 466	519	809	2 841	340	395	239	883	300	158	8 950
4	Operai	38 521	2 311	3 122	30 235	4 186	6 485	635	5 570	1 011	2 171	124 247
5	Addetti a servizi di trasporti ed affini	5 686	518	548	5 280	2 465	893	147	1 035	229	312	17 113
6	Persone di servizio e di fatica...	4 835	337	484	6 025	622	1 996	91	768	145	383	15 696
9	Professioni ed arti liberali.....	731	1 023	322	1 263	176	170	2 507	1 865	1 736	121	9 964
7 e 10	Ufficiali, impiegati pubblici e privati, pensionati, personale subalterno dello Stato e di altri Enti pubblici	2 998	2 269	1 065	5 908	808	811	2 215	6 773	2 002	495	25 344
11	Proprietari e benestanti	1 029	207	66	339	49	40	310	237	1 406	53	3 736
8, 12 e 13	Altre condizioni non professionali, altre professioni e professioni non indicate.	1 587	710	302	1 835	321	251	444	1 286	487	244	7 417
	TOTALE...	193 822	10548	8 194	98 215	10 669	13284	7 364	20 649	9 087	5 387	377 219
	<i>Spose di altre condizioni non professionali (264.094) e di professioni o condizioni non indicate (1) classificate secondo la professione del padre</i>	140 122	10 253	7 374	57 292	10 669	7 885	3 170	15 565	6 378	5 387	264 095

(a) Per le spose di altre condizioni non professionali e di professione o condizione non indicata, che nelle combinazioni matrimoniali sono state classificate secondo la professione o condizione del padre, vedi l'ultima riga della presente tavola.

Segue TAVOLA 10. — B) MATRIMONI CELEBRATI NEL COMPLESSO DEI Comuni capiluoghi di Provincia, NELL'ANNO 1937, CLASSIFICATI SECONDO LE COMBINAZIONI DELLA PROFESSIONE O CONDIZIONE DEGLI SPOSI.

CLASSI	PROFESSIONI o CONDIZIONI DEGLI SPOSI	PROFESSIONI O CONDIZIONI DELLE SPOSE O DEL PADRE (a)										
		1 Agricoltori di ogni specie	2 Industriali, commercianti	3 Venditori di derrate alimentari, merci varie, esercenti, rappresentanti	4 Operai	5 Addetti a servizi di trasporti ed affini	6 Persone di servizio e di fatica	9 Professioni ed arti liberali	7 e 10 Ufficiali, impiegati pubblici e privati, pensionati, personale subalterno dello Stato e di altri Enti pubblici	11 Proprietari e benestanti	8, 12, 13 Altre condizioni non professionali, altre professioni e professioni non indicate	TOTALE
1	Agricoltori di ogni specie.....	7 746	65	80	1 205	186	289	29	156	78	129	10 053
2	Industriali, commercianti.....	322	980	164	790	153	123	322	904	437	97	4 322
3	Venditori di derrate alimentari, merci varie, esercenti, rappresentanti.....	462	274	301	1 251	167	231	185	632	136	90	3 679
4	Operai.....	6 531	920	1 275	20 981	1 962	3 478	335	3 433	171	1 045	40 131
5	Addetti a servizi di trasporti ed affini.....	1 007	208	215	2 347	772	482	79	686	49	146	5 991
6	Persone di servizio e di fatica...	935	149	206	2 657	322	1 061	50	471	42	204	6 097
9	Professioni ed arti liberali.....	169	637	184	687	166	102	1 479	1 409	910	84	5 767
7 e 10	Ufficiali, impiegati pubblici e privati, pensionati, personale subalterno dello Stato e di altri Enti pubblici.....	891	1 457	609	3 480	503	537	1 337	5 293	1 072	362	15 541
11	Proprietari e benestanti.....	88	75	9	86	11	12	81	122	230	18	732
8, 12 e 13	Altre condizioni non professionali, altre professioni e professioni non indicate.....	354	328	112	897	153	144	211	840	156	125	3 320
	TOTALE...	18 505	5 093	3 155	34 471	4 335	6 459	4 058	13 946	3 281	2 300	95 603
	<i>Spose di altre condizioni non professionali (71.430) e di professioni o condizioni non indicate (-) classificate secondo la professione del padre.....</i>	<i>16 036</i>	<i>4 957</i>	<i>2 798</i>	<i>23 113</i>	<i>4 335</i>	<i>4 079</i>	<i>2 002</i>	<i>10 080</i>	<i>1 730</i>	<i>2 300</i>	<i>71 430</i>

(a) Per le spose di altre condizioni non professionali e di professione o condizione non indicata, che nelle combinazioni matrimoniali sono state classificate secondo la professione o condizione del padre, vedi l'ultima riga della presente tavola.

Segue TAVOLA 10. — C) MATRIMONI CELEBRATI NEL COMPLESSO DEGLI altri Comuni del Regno, NELL'ANNO 1937, CLASSIFICATI SECONDO LE COMBINAZIONI DELLA PROFESSIONE O CONDIZIONE DEGLI SPOSI.

CLASSI	PROFESSIONI o CONDIZIONI DEGLI SPOSI	PROFESSIONI O CONDIZIONI DELLE SPOSE O DEL PADRE (a)										
		Agricoltori di ogni specie	Industriali, commercianti	Venditori di derrate alimentari, merci varie, esercenti, rappresentanti	Operai	Addetti a servizi di trasporti ed affini	Persone di servizio e di fatica	Professioni ed arti liberali	Ufficiali, impiegati pubblici e privati, pensionati, personale subalterno dello Stato e di altri Enti pubblici	Proprietari e benestanti	Altre condizioni non professionali, altre professioni e professioni non indicate	TOTALE
		1	2	3	4	5	6	9	7 e 10	11	8, 12, 13	
1	Agricoltori di ogni specie.....	126 001	526	914	11 032	1 219	1 653	158	714	649	1 153	144 019
2	Industriali, commercianti.....	1 950	1 083	318	1 372	144	178	287	458	557	71	6 398
3	Venditori di derrate alimentari, merci varie, esercenti, rappresentanti	2 004	245	508	1 590	173	164	104	251	164	68	5 271
4	Operai	31 990	1 391	1 847	39 254	2 224	3 007	300	2 137	840	1 126	84 116
5	Addetti a servizi di trasporti ed affini.....	4 679	310	333	2 933	1 693	411	68	349	180	166	11 122
6	Persone di servizio e di fatica...	3 900	188	278	3 368	300	935	41	297	103	179	9 589
9	Professioni ed arti liberali.....	562	386	138	576	70	68	1 028	456	876	37	4 197
7 e 10	Ufficiali, impiegati pubblici e privati, pensionati, personale subalterno dello Stato e di altri Enti pubblici.....	2 107	812	456	2 423	305	274	878	1 480	930	133	9 803
11	Proprietari e benestanti	941	132	57	253	38	28	229	115	1 176	35	3 004
8, 12 e 13	Altre condizioni non professionali, altre professioni e professioni non indicate	1 183	382	190	938	168	107	233	446	331	119	4 097
	TOTALE...	175 317	5 455	5 039	63 744	6 334	6 825	3 306	6 703	5 806	3 087	281 616
	<i>Spose di altre condizioni non professionali (192.664) e di professioni o condizioni non indicate (1) classificate secondo la professione del padre.....</i>	124 086	5 296	4 576	34 179	6 334	3 806	1 168	5 485	4 648	3 087	192 665

(a) Per le spose di altre condizioni non professionali e di professione o condizione non indicata, che nelle combinazioni matrimoniali sono state classificate secondo la professione o condizione del padre, vedi l'ultima riga della presente tavola.

TAVOLA. 11. — PARTI (COMPRESI QUELLI DI NATI MORTI) NELL'ANNO 1937, DISTINTI SECONDO IL GENERE, E NATI DA PARTI MULTIPLI, NEI COMPARTIMENTI E NEL REGNO.

A) Parti.

COMPAR- TIMENTI	PARTI SEMPLICI E MULTIPLI	In com- plesso	PARTI MULTIPLI									
			Parti doppi				Parti tripli					Parti quadrupli
			Totale	di 1 ma- schio e 1 fem- mina	di 2 ma- schi	di 2 fem- mine	Totale	di 2 ma- schi e 1 fem- mina	di 2 fem- mine e 1 ma- schio	di 3 ma- schi	di 3 fem- mine	
Piemonte.....	53 121	612	607	193	237	177	5	1	2	2	—	—
Liguria.....	21 990	283	278	91	111	76	5	—	3	2	—	—
Lombardia...	122 299	1 720	1 702	609	563	530	18	4	4	8	2	—
Venezia Trid.	14 240	201	197	77	65	55	4	—	1	3	—	—
Veneto.....	103 023	1 580	1 561	547	516	498	19	4	7	4	4	—
Ven. G. e Zara	19 369	263	262	103	75	84	1	1	—	—	—	—
Emilia.....	65 046	810	798	243	307	248	12	4	1	2	5	—
Toscana.....	52 588	654	648	204	238	206	6	1	1	3	1	—
Marche.....	30 120	395	393	137	137	119	2	—	1	—	1	—
Umbria.....	16 324	235	233	83	74	76	2	—	1	—	1	—
Lazio.....	65 584	922	910	318	293	299	12	5	3	3	1	—
Abr. e Molise.	44 659	623	619	239	198	182	4	1	—	1	2	—
Campania....	110 028	1 680	1 661	614	525	522	19	9	3	2	5	—
Puglie.....	84 276	1 107	1 089	376	365	348	16	5	1	8	2	2 (a)
Lucania.....	19 022	242	242	100	79	63	—	—	—	—	—	—
Calabria.....	54 425	661	655	231	232	192	6	—	—	4	2	—
Sicilia.....	105 233	1 362	1 340	472	420	448	21	5	8	5	3	1 (b)
Sardegna....	29 220	377	376	129	128	119	1	1	—	—	—	—
REGNO...	1 010 567	13 727	13 571	4 766	4 563	4 242	153	41	36	47	29	3

B) Nati da parti multipli distinti secondo il sesso e la vitalità.

COMPAR- TIMENTI	NATI DA PARTI DOPPI						NATI DA PARTI TRIPLI						NATI DA PARTI QUADRUPLI
	Nati vivi		Nati morti		Totale		Nati vivi		Nati morti		Totale		
	M	F	M	F	M	F	M	F	M	F	M	F	
Piemonte.....	592	505	75	42	667	547	7	4	3	1	10	5	—
Liguria.....	292	229	21	14	313	243	8	6	1	—	9	6	—
Lombardia...	1 635	1 589	100	80	1 735	1 669	30	16	6	2	36	18	—
Venezia Trid.	189	174	18	13	207	187	9	2	1	—	10	2	—
Veneto.....	1 481	1 479	98	64	1 579	1 543	24	29	3	1	27	30	—
Ven. G. e Zara	233	261	20	10	253	271	2	—	—	1	2	1	—
Emilia.....	801	706	56	33	857	739	14	20	1	1	15	21	—
Toscana.....	627	567	53	49	680	616	12	3	—	3	12	6	—
Marche.....	369	338	42	37	411	375	1	4	—	1	1	5	—
Umbria.....	200	211	31	24	231	235	1	5	—	—	1	5	—
Lazio.....	844	848	60	68	904	916	16	12	6	2	22	14	—
Abr. e Molise.	558	542	77	61	635	603	2	6	3	1	5	7	—
Campania....	1 518	1 520	146	138	1 664	1 658	19	22	8	8	27	30	—
Puglie.....	1 003	995	103	77	1 106	1 072	32	12	3	1	35	13	8 (a)
Lucania.....	237	213	21	13	258	226	—	—	—	—	—	—	—
Calabria.....	632	566	63	49	695	615	12	6	—	—	12	6	—
Sicilia.....	1 199	1 259	113	109	1 312	1 368	31	27	2	3	33	30	4 (b)
Sardegna....	345	339	40	28	385	367	2	—	—	1	2	1	—
REGNO...	12 755	12 341	1 137	909	13 892	13 250	222	174	37	26	259	200	12

(a) 1 femmina nata viva e 3 maschi nati morti nel Comune di Fasano (Brindisi); 2 maschi e 2 femmine nati vivi nel Comune di Taranto.

(b) 1 femmina nata viva e 3 femmine nate morte nel Comune di Caccamo (Palermo).

TAVOLA 12. — PARTI E NATI LEGITTIMI NELL'ANNO 1937, DISTINTI SECONDO L'ORDINE PROGRESSIVO ED IL GENERE DEL PARTO, IL SESSO E LA VITALITÀ.

a) Nati. — b) Di cui nati morti.

ORDINE PROGRESSIVO DEL PARTO (1)	PARTI	NATI LEGITTIMI DA PARTI								IN COMPLESSO	
		semplici		doppi		tripli		quadrupli		MF	F
		MF	F	MF	F	MF	F	MF	F		
1°	266 864 { a) b)	264 183 9 938	127 666 4 411	5 310 582	2 564 258	78 11	28 1	—	—	269 571 10 581	130 258 4 670
2°	206 599 { a) b)	204 358 4 410	99 703 2 022	4 426 346	2 197 161	78 14	39 10	8 6	5 3	208 870 4 776	101 944 2 196
3°	146 175 { a) b)	144 170 3 538	69 960 1 660	3 960 234	1 880 104	75 4	45 2	—	—	148 205 3 776	71 885 1 766
4°	107 266 { a) b)	105 587 2 910	51 513 1 349	3 320 239	1 657 109	57 8	19 1	—	—	108 964 3 157	53 189 1 459
5°	78 763 { a) b)	77 298 2 316	37 401 1 036	2 888 172	1 399 73	63 9	29 5	—	—	80 249 2 497	38 829 1 114
6°	58 946 { a) b)	57 856 1 818	27 987 779	2 164 138	1 058 66	24 6	10 4	—	—	60 044 1 962	29 055 849
7°	41 188 { a) b)	40 345 1 341	19 678 588	1 670 101	835 48	24 4	9 2	—	—	42 089 1 446	20 522 638
8°	27 276 { a) b)	26 734 1 027	13 000 433	1 072 59	523 29	18 —	6 —	—	—	27 824 1 086	13 529 462
9°	16 109 { a) b)	15 799 617	7 679 280	604 27	289 12	21 4	4 —	4 —	2 —	16 428 648	7 974 292
10°	9 168 { a) b)	8 983 393	4 307 171	368 24	200 9	3 —	3 —	—	—	9 354 417	4 510 180
11°	4 676 { a) b)	4 573 214	2 217 99	206 7	100 1	— —	— —	— —	— —	4 779 221	2 317 100
12°	2 623 { a) b)	2 567 110	1 205 44	112 10	45 3	— —	— —	— —	— —	2 679 120	1 250 47
13°	1 253 { a) b)	1 219 76	606 37	66 4	27 —	3 1	3 1	— —	— —	1 288 81	636 38
14°	526 { a) b)	514 30	246 13	24 —	13 —	— —	— —	— —	— —	588 30	259 13
15°	241 { a) b)	240 13	105 6	2 —	— —	— —	— —	— —	— —	242 13	105 6
16°	107 { a) b)	104 7	45 3	6 —	3 —	— —	— —	— —	— —	110 7	48 3
17°	48 { a) b)	46 7	15 —	4 —	2 —	— —	— —	— —	— —	50 7	17 —
18°	20 { a) b)	20 2	11 1	— —	— —	— —	— —	— —	— —	20 2	11 1
19°	5 { a) b)	5 1	3 —	— —	— —	— —	— —	— —	— —	5 1	3 —
20°	7 { a) b)	7 1	3 —	— —	— —	— —	— —	— —	— —	7 1	3 —
21°	2 { a) b)	2 1	1 —	— —	— —	— —	— —	— —	— —	2 1	1 —
non indicato	195 { a) b)	194 8	103 5	2 —	1 —	— —	— —	— —	— —	196 8	109 5
TOTALE...	968 057 { a) b)	954 804 28 778	463 459 12 937	26 204 1 943	12 793 873	444 61	195 26	12 6	7 3	981 464 30 788	476 454 13 839

(1) Cfr. Capo III, § 10 e 11 dell' « Introduzione ».

TAVOLA 13. — NATI LEGITTIMI NELL'ANNO 1937, DISTINTI SECONDO L'ORDINE

A) *Nati da parti*

a) Nati. — b) Di

ORDINE PROGRESSIVO DEL PARTO (1)	ETÀ DELLA M A											
	— 15		15-20		20		21-24		25-29		30-34	
	M F	F	M F	F	M F	F	M F	F	M F	F	M F	F
1° { a).....	92	45	33 132	15 996	12 483	6 049	104 375	50 347	88 838	42 965	27 304	13 283
{ b).....	4	1	976	447	355	169	3 316	1 464	3 334	1 528	1 441	616
2° { a).....	1	—	7 541	3 650	4 135	2 008	57 127	27 952	87 010	42 353	37 862	18 415
{ b).....	—	—	156	82	76	45	1 042	487	1 636	746	962	417
3° { a).....	—	—	1 046	499	702	348	20 449	9 874	60 754	29 480	41 084	19 990
{ b).....	—	—	23	14	15	9	411	196	1 236	599	1 039	486
4° { a).....	—	—	107	49	89	39	5 619	2 793	35 990	17 430	38 659	18 846
{ b).....	—	—	1	1	1	1	119	59	821	350	1 013	478
5° { a).....	—	—	5	3	5	3	980	487	16 582	8 067	31 677	15 346
{ b).....	—	—	—	—	—	—	32	12	384	187	795	354
6° { a).....	—	—	—	—	—	—	145	62	6 023	2 911	22 233	10 842
{ b).....	—	—	—	—	—	—	2	—	141	58	596	250
7° { a).....	—	—	—	—	—	—	21	8	1 656	829	11 969	5 842
{ b).....	—	—	—	—	—	—	1	—	41	16	318	141
8° { a).....	—	—	—	—	—	—	3	2	443	219	5 571	2 802
{ b).....	—	—	—	—	—	—	—	—	16	6	175	74
9° { a).....	—	—	—	—	—	—	—	—	121	49	2 185	1 072
{ b).....	—	—	—	—	—	—	—	—	8	6	80	36
10° { a).....	—	—	—	—	—	—	—	—	31	8	751	360
{ b).....	—	—	—	—	—	—	—	—	2	—	29	12
11° { a).....	—	—	—	—	—	—	—	—	6	—	244	117
{ b).....	—	—	—	—	—	—	—	—	1	—	9	4
12° { a).....	—	—	—	—	—	—	—	—	2	1	85	37
{ b).....	—	—	—	—	—	—	—	—	—	—	6	2
13° { a).....	—	—	—	—	—	—	—	—	—	—	16	7
{ b).....	—	—	—	—	—	—	—	—	—	—	2	2
14° { a).....	—	—	—	—	—	—	—	—	—	—	10	4
{ b).....	—	—	—	—	—	—	—	—	—	—	—	—
15° { a).....	—	—	—	—	—	—	—	—	—	—	3	3
{ b).....	—	—	—	—	—	—	—	—	—	—	1	1
16° { a).....	—	—	—	—	—	—	—	—	—	—	1	1
{ b).....	—	—	—	—	—	—	—	—	—	—	—	—
17° { a).....	—	—	—	—	—	—	—	—	—	—	—	—
{ b).....	—	—	—	—	—	—	—	—	—	—	—	—
18° { a).....	—	—	—	—	—	—	—	—	—	—	—	—
{ b).....	—	—	—	—	—	—	—	—	—	—	—	—
19° { a).....	—	—	—	—	—	—	—	—	—	—	—	—
{ b).....	—	—	—	—	—	—	—	—	—	—	—	—
20° { a).....	—	—	—	—	—	—	—	—	—	—	—	—
{ b).....	—	—	—	—	—	—	—	—	—	—	—	—
21° { a).....	—	—	—	—	—	—	—	—	—	—	—	—
{ b).....	—	—	—	—	—	—	—	—	—	—	—	—
non inducato { a).....	—	—	1	1	1	1	7	2	14	7	13	8
{ b).....	—	—	—	—	—	—	1	1	—	—	—	—
TOTALE { a).....	93	45	41 832	20 198	17 415	8 448	188 726	91 527	297 520	144 319	219 667	106 975
{ b).....	4	1	1 156	544	447	224	4 924	2 219	7 670	3 496	6 466	2 873

(1) Cfr. la nota (1) a pag. 31.

PROGRESSIVO DEL PARTO, L'ETÀ DELLA MADRE AL PARTO, IL SESSO E LA VITALITÀ.

semplici.

cui nati morti.

DRE AL PARTO

DRE AL PARTO												IN COMPLESSO	
35-39		40-44		45-49		50-54		55		non indicata		M F	F
M F	F	M F	F	M F	F	M F	F	M F	F	M F	F	M F	F
8 195	3 946	1 996	979	155	83	1	1	—	—	45	21	264 183	127 666
637	268	213	81	14	5	1	1	—	—	2	—	9 938	4 411
11 966	5 964	2 643	1 268	171	82	3	2	—	—	34	17	204 358	99 703
442	211	150	68	17	8	1	1	—	—	4	2	4 410	2 022
16 511	7 966	4 030	2 013	257	120	3	—	—	—	36	18	144 170	69 960
561	269	194	81	23	15	—	—	—	—	1	—	3 538	1 660
19 384	9 441	5 470	2 761	331	178	5	2	—	—	22	13	105 587	51 513
677	312	248	131	28	17	1	1	—	—	2	—	2 910	1 349
20 689	9 878	6 861	3 364	477	240	9	6	2	1	16	9	77 298	37 401
725	300	346	169	34	14	—	—	—	—	—	—	2 316	1 036
20 862	10 023	7 944	3 826	635	314	4	3	—	—	10	6	57 856	27 987
672	297	363	158	43	15	1	1	—	—	—	—	1 818	779
17 824	8 688	8 213	3 972	638	327	10	6	—	—	14	6	40 345	19 678
590	269	353	151	36	10	—	—	—	—	2	1	1 341	588
12 794	6 140	7 228	3 493	679	338	8	3	—	—	8	3	26 734	13 000
462	205	328	124	45	24	—	—	—	—	1	—	1 027	433
7 371	3 586	5 505	2 662	602	304	8	3	—	—	7	3	15 799	7 679
233	110	258	111	36	15	—	—	—	—	2	2	617	280
3 843	1 834	3 852	1 855	498	245	5	3	—	—	3	2	8 983	4 307
159	70	171	73	32	16	—	—	—	—	—	—	303	171
1 636	789	2 337	1 140	344	169	4	1	—	—	2	1	4 573	2 217
78	34	101	50	22	11	3	—	—	—	—	—	214	99
723	339	1 453	681	300	144	4	3	—	—	—	—	2 567	1 205
26	8	64	26	14	8	—	—	—	—	—	—	110	44
282	141	759	381	158	76	2	—	—	—	2	1	1 219	606
15	4	44	21	15	10	—	—	—	—	—	—	76	37
90	49	322	147	91	46	—	—	—	—	1	—	514	246
8	4	16	6	6	3	—	—	—	—	—	—	30	13
35	15	145	69	55	18	—	—	—	—	2	—	240	105
1	1	6	4	3	—	—	—	—	—	2	—	13	6
—	10	5	71	22	9	—	—	—	—	—	—	104	45
—	—	6	30	1	1	—	—	—	—	—	—	7	3
—	10	1	29	7	2	—	—	—	—	—	—	46	15
—	1	—	4	2	—	—	—	—	—	—	—	7	—
—	1	1	11	7	5	—	—	—	—	1	—	20	11
—	—	2	5	—	—	—	—	—	—	—	—	2	1
—	—	4	2	—	—	—	—	—	—	—	—	5	3
—	—	1	—	1	1	—	—	—	—	—	—	1	—
—	—	5	1	2	2	—	—	—	—	—	—	7	3
—	—	1	—	—	—	—	—	—	—	—	—	1	—
—	—	1	—	—	1	—	—	—	—	—	—	2	1
—	—	1	—	—	—	—	—	—	—	—	—	1	—
10	6	8	5	1	1	—	—	—	—	140	78	194	108
1	1	1	—	1	1	—	—	—	—	4	2	8	5
142 236	68 812	58 887	28 666	5 432	2 705	66	33	2	1	343	178	954 804	463 459
5 288	2 363	2 871	1 257	372	173	7	4	—	—	20	7	28 778	12 937

Segue TAVOLA 13. — NATI LEGITTIMI NELL'ANNO 1937, DISTINTI SECONDO L'ORDINE

B) Nati da parti

a) Nati. — b) Di

ORDINE PROGRESSIVO DEL PARTO (1)	ETÀ DELLA M A												
	— 15		15-20		20		21-24		25-29		30-34		
	M F	F	M F	F	M F	F	M F	F	M F	F	M F	F	
1°	{ a).....	—	—	434	191	184	84	1 826	923	1 980	943	736	345
	{ b).....	—	—	51	19	25	13	202	101	188	80	85	35
2°	{ a).....	—	—	100	52	66	32	948	482	1 916	921	1 042	525
	{ b).....	—	—	7	4	7	4	76	38	147	66	81	37
3°	{ a).....	—	—	12	9	6	4	380	180	1 530	738	1 326	629
	{ b).....	—	—	—	—	—	—	17	10	87	38	79	36
4°	{ a).....	—	—	2	1	2	1	116	48	1 024	509	1 238	619
	{ b).....	—	—	—	—	—	—	8	3	69	31	88	41
5°	{ a).....	—	—	—	—	—	—	26	13	498	257	1 212	596
	{ b).....	—	—	—	—	—	—	2	2	22	13	73	32
6°	{ a).....	—	—	—	—	—	—	4	—	182	88	868	446
	{ b).....	—	—	—	—	—	—	—	—	16	5	52	28
7°	{ a).....	—	—	—	—	—	—	—	—	72	36	466	238
	{ b).....	—	—	—	—	—	—	—	—	2	1	21	12
8°	{ a).....	—	—	—	—	—	—	—	—	14	8	232	118
	{ b).....	—	—	—	—	—	—	—	—	—	—	15	8
9°-∞	{ a).....	—	—	—	—	—	—	—	—	4	2	148	71
	{ b).....	—	—	—	—	—	—	—	—	—	—	6	4
non indicato	{ a).....	—	—	—	—	—	—	—	—	—	—	—	—
	{ b).....	—	—	—	—	—	—	—	—	—	—	—	—
TOTALE	{ a).....	—	—	548	253	258	121	3 300	1 646	7 220	3 502	7 268	3 587
	{ b).....	—	—	58	23	32	17	305	154	531	234	500	233

1) Nati da

1°	{ a).....	—	—	3	—	—	—	33	10	30	12	6	4
	{ b).....	—	—	—	—	—	—	8	1	1	—	1	—
2°	{ a).....	—	—	3	2	3	2	(2) 28	17	24	11	15	5
	{ b).....	—	—	—	—	—	—	7	7	7	3	—	—
3°	{ a).....	—	—	—	—	—	—	9	8	21	13	27	15
	{ b).....	—	—	—	—	—	—	—	—	2	1	1	1
4°	{ a).....	—	—	—	—	—	—	3	—	18	9	24	6
	{ b).....	—	—	—	—	—	—	—	—	1	—	2	—
5°	{ a).....	—	—	—	—	—	—	—	—	15	2	21	13
	{ b).....	—	—	—	—	—	—	—	—	4	1	2	1
6°	{ a).....	—	—	—	—	—	—	—	—	3	—	6	3
	{ b).....	—	—	—	—	—	—	—	—	—	—	—	—
7°-∞	{ a).....	—	—	—	—	—	—	—	—	—	—	(4) 19	3
	{ b).....	—	—	—	—	—	—	—	—	—	—	4	1
non indicato	{ a).....	—	—	—	—	—	—	—	—	—	—	—	—
	{ b).....	—	—	—	—	—	—	—	—	—	—	—	—
TOTALE	{ a).....	—	—	6	2	3	2	(2) 28	35	111	47	(4) 118	49
	{ b).....	—	—	—	—	—	—	15	8	15	5	10	3

2) Nati da parti

(1) Cfr. la nota (1) a pag. 31.

(2) Di cui uno nato vivo (femmina) e 3 nati morti (femmine) da parto quadruplo.

(3) Di cui uno nato vivo (femmina) e 3 nati morti (maschi) da parto quadruplo.

(4) Di cui quattro nati vivi (2 maschi e 2 femmine) da parto quadruplo.

(5) Di cui due nati vivi (femmine) e sei nati morti (3 maschi e 3 femmine) da parti quadrupli.

(6) Di cui sei nati vivi (2 maschi e 4 femmine) e sei nati morti (3 maschi e 3 femmine) da parti quadrupli.

TAVOLA 14. — NATI LEGITIMI NELL'ANNO 1937, DISTINTI SECONDO L'ORDINE

A) *Nati da parti*

a) Nati. — b) Di

ORDINE PROGRESSIVO DEL PARTO (1)	ETÀ DELLA M											
	— 15		15-20		20		21-24		25-29		30-34	
	M F	F	M F	F	M F	F	M F	F	M F	F	M F	F
1° { a).....	718	348	57 567	27 813	21 559	10 433	114 198	55 143	67 658	32 685	18 069	8 832
{ b).....	29	14	1 814	817	693	314	3 753	1 654	2 735	1 246	1 097	481
2° { a).....	561	269	59 062	28 815	21 370	10 370	87 636	42 807	43 724	21 194	10 600	5 233
{ b).....	13	7	1 093	510	391	164	1 730	797	1 080	475	354	160
3° { a).....	388	190	47 999	23 153	15 945	7 681	61 178	29 715	27 540	13 420	5 987	2 923
{ b).....	9	6	1 031	503	335	158	1 481	691	760	335	193	100
4° { a).....	298	139	38 674	18 886	12 225	5 943	44 325	21 629	18 320	8 939	3 547	1 709
{ b).....	6	2	918	423	306	144	1 247	563	589	289	132	54
5° { a).....	174	96	29 567	14 315	9 192	4 467	32 509	15 691	12 837	6 198	2 004	992
{ b).....	3	1	737	356	249	122	986	421	489	208	98	48
6° { a).....	168	87	22 418	10 770	6 969	3 346	24 686	12 083	9 359	4 480	1 144	528
{ b).....	7	2	615	255	204	93	760	331	359	157	74	34
7° { a).....	101	50	15 597	7 561	4 848	2 308	17 815	8 702	6 218	3 049	562	292
{ b).....	—	—	437	202	157	66	596	248	279	125	25	12
8° { a).....	96	44	10 535	5 211	3 180	1 559	12 044	5 790	3 732	1 798	301	147
{ b).....	4	1	354	147	114	52	466	205	179	76	23	4
9° { a).....	58	23	6 756	3 201	1 953	908	6 909	3 411	1 943	985	116	53
{ b).....	4	3	236	113	54	27	271	124	97	35	7	3
10° { a).....	45	20	4 247	2 064	1 176	597	3 647	1 715	980	478	59	26
{ b).....	—	—	186	84	50	24	149	58	53	28	5	1
11° { a).....	21	13	2 380	1 140	648	320	1 736	857	412	198	20	7
{ b).....	2	1	89	41	21	11	99	49	22	8	2	—
12° { a).....	13	6	1 498	710	346	164	849	394	199	91	6	3
{ b).....	1	—	62	25	12	6	34	12	13	7	—	—
13° { a).....	8	2	746	390	181	111	375	167	82	43	5	3
{ b).....	—	—	41	23	4	2	31	12	4	2	—	—
14° { a).....	5	2	366	180	74	35	115	53	27	11	—	—
{ b).....	—	—	19	12	5	2	9	1	2	—	—	—
15° { a).....	2	—	171	75	41	12	58	27	6	3	1	—
{ b).....	—	—	8	5	2	1	2	1	—	—	1	—
16° { a).....	—	—	69	34	17	7	32	11	3	—	—	—
{ b).....	—	—	6	2	1	—	1	1	—	—	—	—
17° { a).....	1	—	33	12	2	1	10	3	1	—	1	—
{ b).....	—	—	5	—	—	—	1	—	1	—	—	—
18° { a).....	2	1	13	6	—	—	4	4	—	—	—	—
{ b).....	—	—	2	1	—	—	—	—	—	—	—	—
19° { a).....	—	—	4	2	—	—	1	1	—	—	—	—
{ b).....	—	—	1	—	—	—	—	—	—	—	—	—
20° { a).....	—	—	7	3	1	—	—	—	—	—	—	—
{ b).....	—	—	1	—	—	—	—	—	—	—	—	—
21° { a).....	—	—	2	1	—	—	—	—	—	—	—	—
{ b).....	—	—	1	—	—	—	—	—	—	—	—	—
non indicato { a).....	—	—	14	8	5	3	13	8	16	8	5	3
{ b).....	—	—	1	1	—	—	—	—	1	—	1	1
TOTALE { a).....	2 659	1 290	297725	144350	99 732	48 265	408 140	198 211	193 057	93 580	42 427	20 751
{ b).....	78	37	7 657	3 525	2 598	1 186	11 616	5 168	6 663	2 991	2 012	898

(1) Cfr. la nota (1) a pag. 31.

PROGRESSIVO DEL PARTO, L'ETÀ DELLA MADRE AL MATRIMONIO, IL SESSO E LA VITALITÀ.

semplici.

cui nati morti.

DRE AL MATRIMONIO										IN COMPLESSO	
35-39		40-44		45-49		50-54		non indicata		M F	F
M F	F	M F	F	M F	F	M F	F	M F	F		
5 023	2 392	848	402	42	21	1	1	59	29	264 183	127 666
411	160	93	37	2	—	1	1	3	1	9 938	4 411
2 519	1 264	181	86	10	5	—	—	65	30	204 358	99 703
120	61	16	10	—	—	—	—	4	2	4 410	2 022
972	509	54	25	1	—	—	—	51	25	144 170	69 960
58	23	5	2	—	—	—	—	1	—	3 538	1 660
360	183	24	8	2	1	—	—	37	19	105 587	51 513
14	12	2	1	—	—	—	—	2	—	2 910	1 349
163	88	12	5	—	—	—	—	32	16	77 298	37 401
3	2	—	—	—	—	—	—	—	—	2 316	1 086
61	30	3	1	—	—	—	—	17	8	57 856	27 987
3	—	—	—	—	—	—	—	—	—	1 818	779
34	16	—	—	—	—	—	—	18	8	40 345	19 678
2	—	—	—	—	—	—	—	2	1	1 341	588
15	6	—	—	—	—	—	—	11	4	26 734	13 000
—	—	—	—	—	—	—	—	1	—	1 027	483
3	1	—	—	—	—	—	—	14	5	15 799	7 679
—	—	—	—	—	—	—	—	2	2	617	280
2	2	—	—	—	—	—	—	3	2	8 983	4 307
—	—	—	—	—	—	—	—	—	—	393	171
2	1	—	—	—	—	—	—	2	1	4 573	2 217
—	—	—	—	—	—	—	—	—	—	214	99
—	—	—	—	—	—	—	—	2	1	2 567	1 205
—	—	—	—	—	—	—	—	—	—	110	44
—	—	—	—	—	—	—	—	3	1	1 219	606
—	—	—	—	—	—	—	—	—	—	76	37
—	—	—	—	—	—	—	—	1	—	514	246
—	—	—	—	—	—	—	—	—	—	30	13
—	—	—	—	—	—	—	—	2	—	240	105
—	—	—	—	—	—	—	—	2	—	13	6
—	—	—	—	—	—	—	—	—	—	104	45
—	—	—	—	—	—	—	—	—	—	7	3
—	—	—	—	—	—	—	—	—	—	46	15
—	—	—	—	—	—	—	—	—	—	7	—
—	—	—	—	—	—	—	—	1	—	20	11
—	—	—	—	—	—	—	—	—	—	2	1
—	—	—	—	—	—	—	—	—	—	5	3
—	—	—	—	—	—	—	—	—	—	1	—
—	—	—	—	—	—	—	—	—	—	7	3
—	—	—	—	—	—	—	—	—	—	1	—
—	—	—	—	—	—	—	—	—	—	2	1
—	—	—	—	—	—	—	—	—	—	1	—
3	2	—	—	—	—	—	—	143	79	194	108
—	—	—	—	—	—	—	—	5	3	8	5
9 157	4 494	1 122	527	55	27	1	1	461	228	954 804	463 459
611	258	116	50	2	—	1	1	22	9	28 778	12 987

Segue TAVOLA. 14. — NATI LEGITTIMI NELL'ANNO 1937, DISTINTI SECONDO L'ORDINE

B) Nati da parti

a) Nati. — b) Di

ORDINE PROGRESSIVO DEL PARTO (1)	ETÀ DELLA MADRE												
	— 15		15-20		20		21-24		25-29		30-34		
	M F	F	M F	F	M F	F	M F	F	M F	F	M F	F	
1°	{ a).....	8	7	868	409	384	196	2 080	1 028	1 638	764	516	256
	{ b).....	—	—	111	54	51	28	221	103	154	61	64	27
2°	{ a).....	8	6	1 022	539	376	190	1 884	900	1 126	547	298	165
	{ b).....	1	1	82	39	32	17	141	60	89	45	22	9
3°	{ a).....	16	6	1 082	534	338	169	1 702	785	924	455	204	88
	{ b).....	—	—	52	26	18	9	115	48	48	22	19	8
4°	{ a).....	8	5	1 046	510	352	172	1 444	731	870	334	142	71
	{ b).....	—	—	67	32	22	11	100	49	57	24	15	4
5°	{ a).....	6	2	990	482	332	162	1 284	635	532	245	68	32
	{ b).....	—	—	60	27	23	11	72	34	37	11	3	1
6°	{ a).....	4	—	728	358	234	121	1 010	501	370	178	44	14
	{ b).....	—	—	49	24	18	9	62	32	21	9	4	—
7°	{ a).....	2	1	582	281	188	104	816	418	250	122	20	13
	{ b).....	—	—	38	20	13	10	47	19	14	7	2	2
8°	{ a).....	2	—	376	174	124	53	544	277	132	61	16	10
	{ b).....	—	—	28	15	8	4	20	11	10	3	1	—
9°ω	{ a).....	8	5	668	318	214	97	588	285	118	67	10	4
	{ b).....	—	—	43	17	11	4	24	7	4	1	1	—
non indicato	{ a).....	—	—	—	—	—	—	—	—	—	—	2	1
	{ b).....	—	—	—	—	—	—	—	—	—	—	—	—
TOTALE	{ a).....	62	32	7 362	3 605	2 542	1 264	11 352	5 560	5 760	2 773	1 320	654
	{ b).....	1	1	530	254	196	103	802	363	434	183	131	51

1) Nati da

1°	{ a).....	—	—	9	4	6	4	30	8	27	10	9	6
	{ b).....	—	—	—	—	—	—	8	1	1	—	2	—
2°	{ a).....	3	2	(2) 37	24	21	13	15	6	21	6	(3) 10	6
	{ b).....	—	—	6	6	3	3	6	4	5	3	3	—
3°	{ a).....	—	—	12	9	6	4	36	22	21	11	6	3
	{ b).....	—	—	—	—	—	—	3	2	—	—	1	—
4°	{ a).....	—	—	21	8	6	1	15	5	18	4	3	2
	{ b).....	—	—	1	—	—	—	6	1	1	—	—	—
5°	{ a).....	—	—	21	5	9	4	30	15	6	1	6	5
	{ b).....	—	—	2	—	1	—	4	2	—	—	3	3
6°	{ a).....	—	—	3	2	—	—	12	6	9	2	—	—
	{ b).....	—	—	—	—	—	—	3	2	3	2	—	—
7°ω	{ a).....	—	—	(4) 28	9	3	1	30	8	12	9	3	1
	{ b).....	—	—	3	1	—	—	4	—	2	2	—	—
non indicato	{ a).....	—	—	—	—	—	—	—	—	—	—	—	—
	{ b).....	—	—	—	—	—	—	—	—	—	—	—	—
TOTALE	{ a).....	3	2	(5) 131	64	51	27	168	70	114	43	(3) 37	23
	{ b).....	—	—	12	7	4	3	34	12	12	7	9	3

2) Nati da parti

(1) Cfr. la nota (1) a pag. 31.

(2) Di cui 1 nato vivo (femmina) e 3 nati morti (femmine) da parto quadruplo.

(3) Di cui 1 nato vivo (femmina) e 3 nati morti (maschi) da parto quadruplo.

(4) Di cui 4 nati vivi (2 maschi e 2 femmine) da parto quadruplo.

(5) Di cui 5 nati vivi (2 maschi e 3 femmine) e 3 nati morti (femmine) da parti quadrupli.

(6) Di cui 2 nati (femmine) e 6 nati morti (3 maschi e 3 femmine) da parti quadrupli.

(7) Di cui 6 nati vivi (2 maschi e 4 femmine) e 6 nati morti (3 maschi e 3 femmine) da parti quadrupli.

PROGRESSIVO DEL PARTO, L'ETÀ DELLA MADRE AL MATRIMONIO, IL SESSO E LA VITALITÀ.

multipli.

cui nati morti.

AL MATRIMONIO										IN COMPLESSO	
35-39		40-44		45-49		50-54		non indicata		M F	F
M F	F	M F	F	M F	F	M F	F	M F	F		
172	81	28	19							5 310	2 564
29	11	3	2							582	258
82	36	2	2					4	2	4 426	2 197
9	5							2	2	346	161
32	12									3 960	1 880
										234	104
10	6									3 320	1 657
										239	109
4	1							4	2	2 888	1 399
										172	73
8	7									2 164	1 058
2	1									138	66
										1 670	835
										101	48
								2	1	1 072	523
										59	29
										1 392	679
										72	25
										2	1
308	143	30	21					10	5	26 204	12 793
40	17	3	2					2	2	1 943	673

parti doppi.

172	81	28	19							5 310	2 564
29	11	3	2							582	258
82	36	2	2					4	2	4 426	2 197
9	5							2	2	346	161
32	12									3 960	1 880
										234	104
10	6									3 320	1 657
										239	109
4	1							4	2	2 888	1 399
										172	73
8	7									2 164	1 058
2	1									138	66
										1 670	835
										101	48
								2	1	1 072	523
										59	29
										1 392	679
										72	25
										2	1
308	143	30	21					10	5	26 204	12 793
40	17	3	2					2	2	1 943	673

tripli e quadrupli.

3										78	28
										11	1
									(6)	86	44
										20	13
										75	45
										4	2
										57	19
										8	1
										63	29
										9	5
										24	10
										6	4
									(4)	73	27
										9	3
3									(7)	456	202
										67	29

TAVOLA 15. — PARTI LEGITTIMI NELL'ANNO 1937, CLASSIFICATI SECONDO
(Da madri che presumibilmente non

ETÀ DELLA MADRE AL PARTO	ORDINE PROGRES									
	1°	2°	3°	4°	5°	6°	7°	8°	9°	10°
13 anni.....	(*) 4	—	—	—	—	—	—	—	—	—
14 »	88	1	—	—	—	—	—	—	—	—
15 »	572	10	—	—	—	—	—	—	—	—
16 »	2 115	113	2	—	—	—	—	—	—	—
17 »	4 601	458	19	1	—	—	—	—	—	—
18 »	5 199	915	64	2	—	—	—	—	—	—
19 »	7 996	1 900	259	15	—	—	—	—	—	—
20 »	12 286	4 106	700	88	5	—	—	—	—	—
21 »	20 108	8 011	1 972	295	24	3	—	—	—	—
22 »	26 374	12 788	3 679	654	94	7	2	—	—	—
23 »	28 115	16 375	6 073	1 691	247	31	3	2	—	—
24 »	27 663	19 330	8 619	2 946	620	104	16	1	—	—
25 »	24 322	19 094	10 278	4 235	1 190	229	41	11	2	—
26 »	20 949	19 490	12 206	6 035	2 084	483	78	23	6	2
27 »	17 282	18 056	12 933	7 579	3 305	1 018	233	55	19	3
28 »	13 531	15 927	13 065	9 064	4 657	1 784	495	101	27	5
29 »	10 402	13 359	11 975	9 049	5 391	2 527	827	253	66	20
30 »	7 935	10 802	10 739	8 984	6 269	3 285	1 324	417	134	31
31 »	6 208	8 980	9 490	8 474	6 657	4 281	1 892	719	247	57
32 »	4 949	7 249	8 090	8 050	6 636	4 870	2 559	1 087	396	122
33 »	3 815	5 687	6 668	6 869	6 265	4 883	2 923	1 506	577	226
34 »	2 961	4 401	5 729	6 133	5 952	5 034	3 354	1 879	855	324
35 »	2 321	3 430	4 635	5 154	5 174	4 833	3 651	2 198	1 071	511
36 »	1 797	2 852	3 839	4 451	4 586	4 560	3 819	2 624	1 409	654
37 »	1 399	2 140	3 226	3 936	4 360	4 399	3 762	2 772	1 583	820
38 »	1 066	1 682	2 521	3 107	3 542	3 734	3 459	2 691	1 672	907
39 »	844	1 298	1 946	2 560	3 003	3 408	3 305	2 633	1 709	991
40 »	648	946	1 448	2 031	2 387	2 813	2 673	2 297	1 608	932
41 »	452	642	1 053	1 400	1 749	2 039	2 118	1 936	1 412	919
42 »	300	447	687	982	1 247	1 482	1 603	1 386	1 105	854
43 »	192	269	454	591	873	942	1 092	949	788	676
44 »	112	131	227	337	480	586	658	633	546	456
45 »	61	60	114	167	246	329	326	352	336	250
46 »	34	48	69	76	113	158	166	165	146	137
47 »	17	21	24	45	63	80	75	97	73	67
48 »	9	11	19	24	34	31	34	38	30	24
49 »	2	8	9	7	10	18	16	13	12	13
50 »	—	1	2	2	3	2	4	4	6	2
51 »	—	—	1	—	1	1	3	2	1	2
52 »	—	—	—	2	2	1	1	1	—	1
53 »	—	1	—	—	2	—	2	1	—	—
54 »	—	—	—	1	1	—	—	—	1	—
55 »	—	—	—	—	2	—	—	—	—	—
non indicata.....	43	31	36	22	18	10	14	8	7	3
TOTALE...	256 772	201 070	142 870	105 059	77 292	57 965	40 528	26 854	15 844	9 009

(1) Cfr. la nota (1) a pagina 31.

(*) Da madri che ottennero, per contrarre matrimonio, dispensa dall'impedimento per età.

L'ETÀ DELLA MADRE AL PARTO E L'ORDINE PROGRESSIVO DEL PARTO.
 ebbero figli prima dell'attuale matrimonio).

SIVO DEL PARTO (1)

11°	12°	13°	14°	15°	16°	17°	18°	19°	20°	21°	non indicato	TOTALE
—	—	—	—	—	—	—	—	—	—	—	—	(*) 4
—	—	—	—	—	—	—	—	—	—	—	—	89
—	—	—	—	—	—	—	—	—	—	—	—	582
—	—	—	—	—	—	—	—	—	—	—	—	2 230
—	—	—	—	—	—	—	—	—	—	—	—	5 079
—	—	—	—	—	—	—	—	—	—	—	—	6 180
—	—	—	—	—	—	—	—	—	—	—	—	10 170
—	—	—	—	—	—	—	—	—	—	—	1	17 186
—	—	—	—	—	—	—	—	—	—	—	4	30 417
—	—	—	—	—	—	—	—	—	—	—	2	43 600
—	—	—	—	—	—	—	—	—	—	—	1	52 538
—	—	—	—	—	—	—	—	—	—	—	—	59 299
—	—	—	—	—	—	—	—	—	—	—	2	59 404
—	—	—	—	—	—	—	—	—	—	—	1	61 357
1	—	—	—	—	—	—	—	—	—	—	5	60 489
1	—	—	—	—	—	—	—	—	—	—	3	58 660
4	2	—	—	—	—	—	—	—	—	—	3	53 878
7	6	—	—	—	—	—	—	—	—	—	1	49 934
17	3	—	—	—	—	—	—	—	—	—	1	47 026
35	11	3	1	—	—	—	—	—	—	—	1	44 059
74	18	3	4	1	—	—	—	—	—	—	7	39 526
109	51	11	5	2	1	—	—	—	—	—	2	36 803
184	69	20	10	—	—	1	—	—	—	—	2	33 264
246	92	35	11	7	2	3	—	—	—	—	1	30 968
324	156	58	17	6	4	1	1	—	—	—	3	28 967
415	186	74	24	9	—	4	—	—	—	—	1	25 094
486	228	101	31	12	5	1	—	—	—	—	4	22 565
556	312	138	52	19	13	6	3	—	1	—	5	18 888
524	297	171	54	32	11	5	4	1	—	—	1	14 820
517	331	166	86	37	14	7	1	2	3	1	—	11 258
431	279	143	68	25	17	6	2	1	—	—	—	7 798
303	240	148	61	31	14	7	1	—	1	—	—	4 972
181	154	83	48	31	7	3	6	—	2	1	1	2 758
97	84	40	27	15	7	1	1	—	—	—	—	1 384
42	34	20	12	5	4	1	—	1	—	—	—	681
21	19	9	4	2	3	1	—	—	—	—	—	313
2	3	4	—	1	1	—	—	—	—	—	—	119
2	1	1	—	—	—	—	—	—	—	—	—	30
—	2	—	—	—	—	—	—	—	—	—	—	13
2	—	—	—	—	—	—	—	—	—	—	—	10
—	—	—	—	—	—	—	—	—	—	—	—	6
—	1	1	—	—	—	—	—	—	—	—	—	5
—	—	—	—	—	—	—	—	—	—	—	—	2
2	—	2	1	2	—	—	1	—	—	—	140	340
4 588	2 579	1 231	516	237	103	47	20	5	7	2	192	942 785

TAVOLA 16. — PARTI LEGITTIMI NELL'ANNO 1937, CLASSIFICATI SECONDO
(Da madri che presumibilmente non

ETÀ DELLA MADRE AL MATRIMONIO	ORDINE PROGRES									
	1°	2°	3°	4°	5°	6°	7°	8°	9°	10°
12 anni	6	1	3	4	4	1	1	1	—	1
13 »	27	31	24	19	14	5	7	9	5	1
14 »	689	533	369	278	159	164	94	87	54	46
15 »	2 036	1 339	1 309	1 301	1 033	794	596	389	285	209
16 »	4 376	2 971	2 936	2 687	2 177	1 585	1 100	760	557	362
17 »	6 176	5 957	5 530	4 815	3 744	2 897	2 042	1 360	892	606
18 »	8 959	10 680	9 304	7 505	5 836	4 398	3 006	2 139	1 331	854
19 »	13 952	16 599	13 038	10 247	7 780	5 912	4 147	2 786	1 793	1 069
20 »	21 083	21 147	15 880	12 242	9 266	7 022	4 898	3 201	1 970	1 190
21 »	28 327	24 225	17 855	13 251	9 843	7 530	5 375	3 706	2 118	1 197
22 »	29 974	23 548	16 774	12 325	9 026	6 822	4 932	3 403	1 918	993
23 »	28 447	20 840	14 488	10 452	7 670	5 852	4 245	2 817	1 620	801
24 »	25 001	17 881	11 705	8 161	6 023	4 598	3 393	2 211	1 268	656
25 »	20 305	13 927	9 145	6 189	4 503	3 509	2 406	1 538	841	419
26 »	16 473	10 643	6 837	4 577	3 219	2 391	1 645	1 005	521	270
27 »	12 372	7 835	4 851	3 188	2 267	1 590	1 058	612	310	153
28 »	9 387	5 936	3 608	2 399	1 580	1 058	625	311	144	84
29 »	7 125	4 551	2 578	1 677	1 088	699	396	208	91	39
30 »	5 345	3 163	1 944	1 227	778	419	213	125	53	29
31 »	4 137	2 470	1 389	864	479	325	138	75	29	15
32 »	3 102	1 892	1 042	595	291	163	79	52	16	4
33 »	2 466	1 408	765	387	189	110	56	21	8	2
34 »	1 855	1 073	532	286	132	57	29	13	3	4
35 »	1 403	822	378	174	68	22	12	7	2	2
36 »	1 091	578	224	76	40	12	7	2	1	—
37 »	819	382	142	44	24	5	6	2	—	—
38 »	629	294	93	19	10	5	4	1	—	—
39 »	466	169	34	14	4	1	—	1	—	—
40 »	300	82	18	4	5	2	—	—	—	—
41 »	163	31	16	7	3	—	—	—	—	—
42 »	105	23	4	4	2	—	—	—	—	—
43 »	63	6	3	2	1	—	—	—	—	—
44 »	25	11	—	—	—	—	—	—	—	—
45 »	14	4	1	1	—	—	—	—	—	—
46 »	11	4	—	1	—	—	—	—	—	—
47 »	7	—	—	—	—	—	—	—	—	—
non indicata	56	64	51	37	34	17	18	12	14	3
TOTALE...	256 772	201 070	142 870	105 059	77 292	57 965	40 528	26 854	15 844	9 009

(1) Cfr. la nota (1) a pag. 31.

(*) Da madri che ottennero, per contrarre matrimonio, dispensa dall'impedimento per età.

L'ETÀ DELLA MADRE AL MATRIMONIO E L'ORDINE PROGRESSIVO DEL PARTO.

ebbero figli prima dell'attuale matrimonio).

SIVO DEL PARTO (1)

11°	12°	13°	14°	15°	16°	17°	18°	19°	20°	21°	non indicato	TOTALE
—	—	1	—	—	—	—	—	—	—	—	—	(*) 23
1	—	—	—	—	—	—	—	—	—	—	—	(*) 143
20	13	7	5	2	—	1	2	—	—	—	—	2 523
153	88	52	29	6	5	5	2	—	1	1	—	9 633
226	140	92	56	12	5	2	4	1	—	—	1	20 050
355	267	117	55	30	9	9	3	2	2	—	2	34 870
465	303	121	81	45	19	7	2	—	1	1	3	55 010
548	373	195	73	37	17	9	2	1	2	—	3	78 583
651	351	177	77	39	16	2	—	—	1	—	5	99 218
558	302	149	56	28	11	5	3	1	—	—	3	114 543
514	223	93	29	11	9	3	1	—	—	—	5	110 603
372	193	86	17	12	3	2	—	—	—	—	2	97 919
292	125	51	12	7	7	—	—	—	—	—	2	81 393
196	101	33	13	4	—	—	—	—	—	—	5	63 134
117	44	27	6	—	2	—	—	—	—	—	4	47 781
48	25	15	3	1	—	1	—	—	—	—	1	34 330
28	16	5	3	—	—	—	—	—	—	—	—	25 184
15	7	2	—	—	—	—	—	—	—	—	4	18 480
12	4	1	—	—	—	1	—	—	—	—	1	13 315
6	—	3	—	—	—	—	—	—	—	—	2	9 932
2	2	1	—	1	—	—	—	—	—	—	1	7 243
—	—	—	—	—	—	—	—	—	—	—	1	5 413
—	—	—	—	—	—	—	—	—	—	—	1	3 985
1	—	—	—	—	—	—	—	—	—	—	3	2 894
1	—	—	—	—	—	—	—	—	—	—	—	2 032
—	—	—	—	—	—	—	—	—	—	—	—	1 424
—	—	—	—	—	—	—	—	—	—	—	—	1 055
—	—	—	—	—	—	—	—	—	—	—	—	689
—	—	—	—	—	—	—	—	—	—	—	—	411
—	—	—	—	—	—	—	—	—	—	—	—	220
—	—	—	—	—	—	—	—	—	—	—	—	138
—	—	—	—	—	—	—	—	—	—	—	—	75
—	—	—	—	—	—	—	—	—	—	—	—	36
—	—	—	—	—	—	—	—	—	—	—	—	20
—	—	—	—	—	—	—	—	—	—	—	—	16
—	—	—	—	—	—	—	—	—	—	—	—	7
2	2	3	1	2	—	—	1	—	—	—	143	460
4 583	2 579	1 231	516	237	103	47	20	5	7	2	192	9 2 785

TAVOLA 17. — NATI LEGITTIMI NELL'ANNO 1937, DA MADRI CHE PRESUMIBILMENTE NON EBBERO FIGLI PRIMA DELL'ATTUALE MATRIMONIO, DISTINTI SECONDO L'ORDINE PROGRESSIVO DEL PARTO, L'ETÀ DELLA MADRE AL PARTO E LA VITALITÀ.

A) *Nati da parti semplici.*

a) Nati. — b) Di cui nati morti.

ORDINE PROGRESSIVO DEL PARTO (1)	ETÀ DELLA MADRE AL PARTO																	
	13	14	15	16	17	18	19	20	15-20	21	22	23	24	21-24	25	26	27	
1° { a)...	*4	88	92	569	2 104	4 578	5 170	7 936	12 196	32 553	19 931	26 152	27 870	27 419	101 372	24 069	20 708	17 104
{ b)...	4	4	23	76	145	151	219	349	963	616	772	909	963	3 260	819	779	626	
2° { a)...	—	1	1	9	112	456	911	1 891	4 072	7 451	7 951	12 699	16 224	19 160	56 034	18 886	19 289	17 851
{ b)...	—	—	—	1	4	12	21	42	76	156	136	250	306	339	1 031	346	323	352
3° { a)...	—	—	—	—	2	19	64	256	697	1 038	1 953	3 650	6 013	8 540	20 156	10 153	12 069	12 764
{ b)...	—	—	—	—	—	1	2	5	15	23	40	74	136	156	406	198	263	258
4° { a)...	—	—	—	—	—	1	2	15	87	105	295	647	1 675	2 911	5 528	4 180	5 960	7 479
{ b)...	—	—	—	—	—	—	—	—	1	1	6	12	37	62	117	92	125	152
5° { a)...	—	—	—	—	—	—	—	—	—	5	5	24	91	246	611	972	1 175	2 047
{ b)...	—	—	—	—	—	—	—	—	—	—	—	1	2	11	18	32	33	41
6° { a)...	—	—	—	—	—	—	—	—	—	—	—	—	—	—	—	—	—	—
{ b)...	—	—	—	—	—	—	—	—	—	—	—	—	—	—	—	—	—	—
7° { a)...	—	—	—	—	—	—	—	—	—	—	—	—	—	—	—	—	—	—
{ b)...	—	—	—	—	—	—	—	—	—	—	—	—	—	—	—	—	—	—
8° { a)...	—	—	—	—	—	—	—	—	—	—	—	—	—	—	—	—	—	—
{ b)...	—	—	—	—	—	—	—	—	—	—	—	—	—	—	—	—	—	—
9° { a)...	—	—	—	—	—	—	—	—	—	—	—	—	—	—	—	—	—	—
{ b)...	—	—	—	—	—	—	—	—	—	—	—	—	—	—	—	—	—	—
10° { a)...	—	—	—	—	—	—	—	—	—	—	—	—	—	—	—	—	—	—
{ b)...	—	—	—	—	—	—	—	—	—	—	—	—	—	—	—	—	—	—
11° { a)...	—	—	—	—	—	—	—	—	—	—	—	—	—	—	—	—	—	—
{ b)...	—	—	—	—	—	—	—	—	—	—	—	—	—	—	—	—	—	—
12° { a)...	—	—	—	—	—	—	—	—	—	—	—	—	—	—	—	—	—	—
{ b)...	—	—	—	—	—	—	—	—	—	—	—	—	—	—	—	—	—	—
13° { a)...	—	—	—	—	—	—	—	—	—	—	—	—	—	—	—	—	—	—
{ b)...	—	—	—	—	—	—	—	—	—	—	—	—	—	—	—	—	—	—
14° { a)...	—	—	—	—	—	—	—	—	—	—	—	—	—	—	—	—	—	—
{ b)...	—	—	—	—	—	—	—	—	—	—	—	—	—	—	—	—	—	—
15° { a)...	—	—	—	—	—	—	—	—	—	—	—	—	—	—	—	—	—	—
{ b)...	—	—	—	—	—	—	—	—	—	—	—	—	—	—	—	—	—	—
16° { a)...	—	—	—	—	—	—	—	—	—	—	—	—	—	—	—	—	—	—
{ b)...	—	—	—	—	—	—	—	—	—	—	—	—	—	—	—	—	—	—
17° { a)...	—	—	—	—	—	—	—	—	—	—	—	—	—	—	—	—	—	—
{ b)...	—	—	—	—	—	—	—	—	—	—	—	—	—	—	—	—	—	—
18° { a)...	—	—	—	—	—	—	—	—	—	—	—	—	—	—	—	—	—	—
{ b)...	—	—	—	—	—	—	—	—	—	—	—	—	—	—	—	—	—	—
19° { a)...	—	—	—	—	—	—	—	—	—	—	—	—	—	—	—	—	—	—
{ b)...	—	—	—	—	—	—	—	—	—	—	—	—	—	—	—	—	—	—
20° { a)...	—	—	—	—	—	—	—	—	—	—	—	—	—	—	—	—	—	—
{ b)...	—	—	—	—	—	—	—	—	—	—	—	—	—	—	—	—	—	—
21° { a)...	—	—	—	—	—	—	—	—	—	—	—	—	—	—	—	—	—	—
{ b)...	—	—	—	—	—	—	—	—	—	—	—	—	—	—	—	—	—	—
non in- dicato { a)...	—	—	—	—	—	—	—	—	—	—	—	—	—	—	—	—	—	—
{ b)...	—	—	—	—	—	—	—	—	—	—	—	—	—	—	—	—	—	—
TOTALE { a)...	4	89	93	578	2218	5 054	6 147	10 098	17 058	41 153	30 161	43 250	52 065	58 760	184 236	58 743	60 657	59 762
{ b)...	4	4	4	24	80	158	174	266	441	1 143	800	1 110	1 400	1 540	4 850	1 494	1 553	1 502

(1) Cfr. la nota (1) a pagina 31.

* Da madri che ottennero, per contrarre matrimonio, dispensa dall'impedimento per età.

Segue TAVOLA 17. — NATI LEGITTIMI NELL'ANNO 1937, DA MADRI CHE PRESUMIBILMENTE NON EBBERO FIGLI PRIMA DELL'ATTUALE MATRIMONIO, DISTINTI SECONDO L'ORDINE PROGRESSIVO DEL PARTO, L'ETÀ DELLA MADRE AL PARTO E LA VITALITÀ.

Segue A) Nati da parti semplici.

a) Nati. — b) Di cui nati morti.

ORDINE PROGRESSIVO DEL PARTO (1)	ETÀ DELLA MADRE AL PARTO																
	28	29	25-29	30	31	32	33	34	30-34	35	36	37	38	39	35-39	40	41
1° (a)	13 381	10 270	85 532	7 839	6 134	4 876	3 748	2 929	25 526	2 289	1 769	1 369	1 049	832	7 308	639	446
(b)	572	479	3 275	375	307	248	262	199	1 391	175	146	102	112	70	605	59	51
2° (a)	15 743	13 218	84 987	10 661	8 851	7 157	5 600	4 343	36 612	3 382	2 810	2 105	1 661	1 275	11 233	934	631
(b)	313	269	1 603	240	202	199	154	146	941	116	101	81	72	45	415	55	39
3° (a)	12 907	11 807	59 700	10 564	9 349	7 965	6 553	5 637	40 068	4 545	3 776	3 173	2 476	1 913	15 883	1 428	1 040
(b)	272	275	1 266	239	226	194	206	150	1 015	114	121	120	97	88	540	58	55
4° (a)	8 928	8 905	35 452	8 841	8 360	7 909	6 750	6 030	37 890	5 049	4 374	3 858	3 043	2 506	18 830	2 001	1 380
(b)	227	214	810	219	198	208	206	162	993	154	145	145	109	107	660	83	51
5° (a)	4 591	5 320	16 379	6 174	6 535	6 506	6 146	5 816	31 177	5 048	4 491	4 272	3 462	2 936	20 209	2 345	1 732
(b)	105	129	382	149	154	169	143	168	783	162	155	151	110	132	710	113	80
6° (a)	1 753	2 490	5 950	3 236	4 195	4 783	4 784	4 923	21 926	4 737	4 478	4 310	3 657	3 336	20 518	2 763	2 011
(b)	38	52	140	65	117	137	123	151	593	126	135	147	130	122	660	108	95
7° (a)	483	806	1 639	1 304	1 860	2 507	2 856	3 294	11 821	3 576	3 738	3 671	3 365	3 219	17 569	2 620	2 069
(b)	8	24	41	44	46	61	78	87	316	111	112	120	104	140	567	105	79
8° (a)	101	251	436	408	708	1 064	1 480	1 835	5 495	2 160	2 566	2 707	2 628	2 579	12 640	2 257	1 895
(b)	7	3	16	11	23	33	45	62	174	84	91	93	84	104	456	108	88
9° (a)	27	64	118	132	244	389	562	833	2 160	1 048	1 377	1 544	1 632	1 676	7 277	1 571	1 386
(b)	2	3	8	7	8	16	22	27	90	20	46	52	54	58	230	68	61
10° (a)	5	20	30	29	56	120	220	317	742	504	635	795	888	963	3 785	916	897
(b)	1	1	2	1	2	4	9	13	29	30	22	30	38	37	157	36	37
11° (a)	1	4	6	7	17	35	74	106	239	181	244	311	401	474	1 611	546	509
(b)	—	1	1	—	1	3	—	5	9	10	9	19	17	23	78	20	30
12° (a)	—	2	2	6	3	9	16	50	84	69	91	150	181	224	715	238	296
(b)	—	—	—	1	—	—	—	5	6	3	2	9	6	26	10	11	—
13° (a)	—	—	—	—	—	3	3	10	16	20	31	57	69	100	277	130	165
(b)	—	—	—	—	—	—	—	2	2	1	2	3	3	6	15	8	10
14° (a)	—	—	—	—	—	1	4	5	10	8	11	16	23	30	88	52	53
(b)	—	—	—	—	—	—	—	—	—	2	2	—	1	3	8	3	1
15° (a)	—	—	—	—	—	—	1	2	3	—	7	6	9	12	34	19	32
(b)	—	—	—	—	—	—	—	1	1	—	1	—	—	—	1	2	—
16° (a)	—	—	—	—	—	—	—	1	1	—	2	3	—	5	10	13	10
(b)	—	—	—	—	—	—	—	—	—	—	—	—	—	—	—	—	—
17° (a)	—	—	—	—	—	—	—	—	—	1	3	1	4	1	10	6	5
(b)	—	—	—	—	—	—	—	—	—	1	—	—	—	—	1	1	2
18° (a)	—	—	—	—	—	—	—	—	—	—	—	1	—	—	1	3	4
(b)	—	—	—	—	—	—	—	—	—	—	—	—	—	—	—	1	1
19° (a)	—	—	—	—	—	—	—	—	—	—	—	—	—	—	—	—	1
(b)	—	—	—	—	—	—	—	—	—	—	—	—	—	—	—	—	—
20° (a)	—	—	—	—	—	—	—	—	—	—	—	—	—	—	—	1	—
(b)	—	—	—	—	—	—	—	—	—	—	—	—	—	—	—	1	—
21° (a)	—	—	—	—	—	—	—	—	—	—	—	—	—	—	—	—	—
(b)	—	—	—	—	—	—	—	—	—	—	—	—	—	—	—	—	—
non indicato (a)	3	3	14	1	1	1	7	2	12	2	1	3	1	3	10	5	1
(b)	—	—	—	—	—	—	—	—	—	—	—	—	—	1	1	1	—
TOTALE (a)	57923	53160	290 245	49202	46813	43325	38804	36136	313782	32619	30404	26352	24549	22084	188008	18545	14563
(b)	1 545	1 450	7 544	1 351	1 284	1 272	1 248	1 178	6 333	1 109	1 090	1 072	937	942	5 150	840	691

(1) Cfr. la nota (1) a pagina 31.

Segue TAVOLA 17. — NATI LEGITTIMI NELL'ANNO 1937, DA MADRI CHE PRESUMIBILMENTE NON EBBERO FIGLI PRIMA DELL'ATTUALE MATRIMONIO, DISTINTI SECONDO L'ORDINE PROGRESSIVO DEL PARTO, L'ETÀ DELLA MADRE AL PARTO E LA VITALITÀ.

Segue A) Nati da parti semplici.

a) Nati. — b) Di cui nati morti.

ORDINE PROGRESSIVO DEL PARTO (1)	ETÀ DELLA MADRE AL PARTO																non indi- cata	IN COM- PLESSO	
	42	43	44	40-44	45	46	47	48	49	45-49	50	51	52	53	54	50-54			55
1° { a)...	297	189	112	1 683	59	34	17	9	2	121	—	—	—	—	—	—	—	43	254 230
{ b)...	43	25	18	196	8	5	—	1	—	14	—	—	—	—	—	—	—	2	9 710
2° { a)...	445	267	131	2 408	60	48	21	11	8	148	1	—	—	1	—	2	—	31	198 907
{ b)...	24	17	4	139	5	2	1	—	—	15	—	—	—	1	—	1	—	4	4 305
3° { a)...	678	447	226	3 817	113	69	24	19	9	234	2	1	—	—	—	3	—	36	140 935
{ b)...	37	24	9	183	10	5	4	1	—	20	—	—	—	—	—	—	—	1	3 454
4° { a)...	963	589	334	5 267	165	74	44	24	7	314	2	—	2	—	1	5	—	22	103 413
{ b)...	49	26	30	239	13	8	4	1	2	28	—	—	1	—	—	1	—	2	2 851
5° { a)...	1 230	851	474	6 632	244	113	62	34	40	463	3	1	2	2	1	9	2	16	75 864
{ b)...	69	45	30	337	23	4	2	—	—	33	—	—	—	—	—	—	—	—	2 277
6° { a)...	1 462	927	576	7 739	328	156	80	31	18	613	2	1	1	—	—	4	—	10	56 903
{ b)...	71	55	30	359	21	7	11	2	1	42	—	1	—	—	—	1	—	—	1 797
7° { a)...	1 586	1 084	655	8 014	326	165	75	34	16	616	4	3	1	2	—	10	—	14	39 704
{ b)...	70	51	43	343	18	11	5	1	—	35	—	—	—	—	—	—	—	2	1 330
8° { a)...	1 363	936	625	7 076	351	164	97	38	13	663	4	2	1	1	—	8	—	8	26 329
{ b)...	62	37	27	322	23	11	7	2	1	44	—	—	—	—	—	—	—	1	1 013
9° { a)...	1 097	780	542	5 376	333	144	73	29	12	591	6	1	—	—	1	8	—	7	15 537
{ b)...	50	52	23	254	18	8	8	1	—	35	—	—	—	—	—	—	—	2	609
10° { a)...	846	666	450	3 775	249	137	67	23	13	489	2	2	1	—	—	5	—	3	8 829
{ b)...	38	31	28	170	15	6	7	1	1	30	—	—	—	—	—	—	—	—	388
11° { a)...	509	424	297	2 285	179	96	41	21	2	339	2	—	2	—	—	4	—	2	4 486
{ b)...	18	22	10	100	11	7	2	1	—	21	1	—	2	—	—	3	—	—	212
12° { a)...	327	271	234	1 426	153	83	34	19	3	292	1	2	—	—	1	4	—	—	2 523
{ b)...	18	9	14	62	8	4	2	—	—	14	—	—	—	—	—	—	—	—	108
13° { a)...	164	140	147	746	83	38	20	9	4	154	1	—	—	—	1	2	—	2	1 197
{ b)...	11	8	6	49	7	3	5	—	—	15	—	—	—	—	—	—	—	—	75
14° { a)...	85	65	60	315	47	27	12	4	—	90	—	—	—	—	—	—	—	1	504
{ b)...	7	2	3	16	4	1	1	—	—	6	—	—	—	—	—	—	—	—	30
15° { a)...	36	25	31	143	31	15	5	2	1	54	—	—	—	—	—	—	—	2	236
{ b)...	2	1	1	6	2	—	—	—	—	3	—	—	—	—	—	—	—	2	13
16° { a)...	13	17	14	67	7	7	4	3	1	22	—	—	—	—	—	—	—	—	100
{ b)...	3	2	1	6	—	—	—	1	—	1	—	—	—	—	—	—	—	—	7
17° { a)...	6	6	6	29	3	1	1	1	—	6	—	—	—	—	—	—	—	—	45
{ b)...	—	1	—	4	2	—	—	—	—	2	—	—	—	—	—	—	—	—	7
18° { a)...	—	—	1	11	6	1	—	—	—	7	—	—	—	—	—	—	—	1	20
{ b)...	—	—	—	2	—	—	—	—	—	—	—	—	—	—	—	—	—	—	2
19° { a)...	—	1	—	4	—	—	—	1	—	—	—	—	—	—	—	—	—	—	5
{ b)...	—	—	—	1	—	—	—	—	—	—	—	—	—	—	—	—	—	—	1
20° { a)...	—	3	—	5	2	—	—	—	—	2	—	—	—	—	—	—	—	—	7
{ b)...	—	—	—	1	—	—	—	—	—	—	—	—	—	—	—	—	—	—	1
21° { a)...	1	—	—	1	1	—	—	—	—	—	—	—	—	—	—	—	—	—	2
{ b)...	—	—	—	—	—	—	—	—	—	—	—	—	—	—	—	—	—	—	1
non indicato { a)...	—	—	—	6	1	—	—	—	—	1	—	—	—	—	—	—	—	—	140
{ b)...	—	—	—	1	1	—	—	—	—	1	—	—	—	—	—	—	—	—	4
TOTALE { a)...	11 114	7 687	4 916	56 825	2 741	1 372	678	311	119	5 221	30	13	10	6	5	64	2	338	929 967
{ b)...	574	408	277	2 790	139	85	60	17	8	359	1	1	3	1	—	6	—	20	28 199

1) Cfr. la nota (1) a pagina 31.

Segue TAVOLA 17. — NATI LEGITTIMI NELL'ANNO 1937, DA MADRI CHE PRESUMIBILMENTE NON EBBERO FIGLI PRIMA DELL'ATTUALE MATRIMONIO, DISTINTI SECONDO L'ORDINE PROGRESSIVO DEL PARTO, L'ETÀ DELLA MADRE AL PARTO E LA VITALITÀ.

B) *Nati da parti multipli.*

a) Nati. — b) Di cui nati morti.

ORDINE PROGRESSIVO DEL PARTO (1)	ETÀ DELLA MADRE AL PARTO															
	-15	15	16	17	18	19	20	15-20	21	22	23	24	21-24	25	26	27

1) *Nati da parti doppi.*

1°	{ a)....	—	6	20	46	58	120	180	430	352	440	484	480	1 756	504	480	350	294
	{ b)....	—	—	—	3	10	13	25	51	34	57	53	48	192	47	49	26	32
2°	{ a)....	—	2	2	4	8	18	66	100	120	176	292	334	922	410	402	404	368
	{ b)....	—	—	—	—	—	—	7	7	13	8	30	24	75	38	24	34	24
3°	{ a)....	—	—	—	—	—	6	6	12	36	58	118	156	368	248	274	334	312
	{ b)....	—	—	—	—	—	—	—	4	—	—	8	5	17	12	18	16	18
4°	{ a)....	—	—	—	—	—	—	2	2	—	12	32	70	114	110	150	198	268
	{ b)....	—	—	—	—	—	—	—	—	—	1	2	5	8	4	7	17	17
5°	{ a)....	—	—	—	—	—	—	—	—	—	6	2	18	26	30	74	116	130
	{ b)....	—	—	—	—	—	—	—	—	—	2	—	—	2	1	3	5	8
6°	{ a)....	—	—	—	—	—	—	—	—	—	—	—	4	4	8	10	28	60
	{ b)....	—	—	—	—	—	—	—	—	—	—	—	—	—	—	—	3	6
7°	{ a)....	—	—	—	—	—	—	—	—	—	—	—	—	—	—	2	2	24
	{ b)....	—	—	—	—	—	—	—	—	—	—	—	—	—	—	—	—	—
8°	{ a)....	—	—	—	—	—	—	—	—	—	—	—	—	—	2	6	2	—
	{ b)....	—	—	—	—	—	—	—	—	—	—	—	—	—	—	—	—	—
9°-ω	{ a)....	—	—	—	—	—	—	—	—	—	—	—	—	—	—	—	—	—
	{ b)....	—	—	—	—	—	—	—	—	—	—	—	—	—	—	—	—	—
non indicato	{ a)....	—	—	—	—	—	—	—	—	—	—	—	—	—	—	—	—	—
	{ b)....	—	—	—	—	—	—	—	—	—	—	—	—	—	—	—	—	—
TOTALE	{ a)....	—	8	22	50	66	144	254	544	508	692	928	1 062	3 190	1 312	1 398	1 434	1 456
	{ b)....	—	—	—	3	10	13	32	58	51	68	93	82	294	102	101	101	103

2) *Nati da parti tripli e quadrupli.*

1°	{ a)....	—	—	3	—	—	—	—	3	3	6	9	12	30	—	3	3	9	9
	{ b)....	—	—	—	—	—	—	—	1	1	2	—	5	8	—	—	—	—	1
2°	{ a)....	—	—	—	—	—	—	3	3	—	3	(2) 16	9	(2) 28	9	—	—	9	—
	{ b)....	—	—	—	—	—	—	—	—	—	—	6	1	7	—	—	—	3	—
3°	{ a)....	—	—	—	—	—	—	—	—	3	—	3	3	9	3	—	—	6	6
	{ b)....	—	—	—	—	—	—	—	—	—	—	—	—	—	—	—	—	2	—
4°	{ a)....	—	—	—	—	—	—	—	—	—	3	—	—	3	—	—	—	3	6
	{ b)....	—	—	—	—	—	—	—	—	—	—	—	—	—	—	—	—	—	1
5°	{ a)....	—	—	—	—	—	—	—	—	—	—	—	—	—	—	—	—	3	3
	{ b)....	—	—	—	—	—	—	—	—	—	—	—	—	—	—	—	—	—	—
6°	{ a)....	—	—	—	—	—	—	—	—	—	—	—	—	—	—	—	—	—	3
	{ b)....	—	—	—	—	—	—	—	—	—	—	—	—	—	—	—	—	—	—
7°-ω	{ a)....	—	—	—	—	—	—	—	—	—	—	—	—	—	—	—	—	—	—
	{ b)....	—	—	—	—	—	—	—	—	—	—	—	—	—	—	—	—	—	—
non indicato	{ a)....	—	—	—	—	—	—	—	—	—	—	—	—	—	—	—	—	—	—
	{ b)....	—	—	—	—	—	—	—	—	—	—	—	—	—	—	—	—	—	—
TOTALE	{ a)....	—	—	3	—	—	—	3	6	6	12	(2) 28	24	(2) 70	15	—	3	30	27
	{ b)....	—	—	—	—	—	—	—	1	1	2	(2) 6	6	15	—	—	—	5	2

(1) Cfr. la nota (1) a pagina 31.

(2) Di cui 1 nato vivo (femmina) e 3 nati morti (femmine) da parto quadruplo.

Segue TAVOLA 17. — NATI LEGITTIMI NELL'ANNO 1937, DA MADRI CHE PRESUMIBILMENTE NON EBBERO FIGLI PRIMA DELL'ATTUALE MATRIMONIO, DISTINTI SECONDO L'ORDINE PROGRESSIVO DEL PARTO, L'ETÀ DELLA MADRE AL PARTO E LA VITALITÀ.

Segue B) Nati da parti multipli.

a) Nati. — b) Di cui nati morti.

ORDINE PROGRESSIVO DEL PARTO (1)	ETÀ DELLA MADRE AL PARTO																
	29	25-29	30	31	32	33	34	30-34	35	36	37	38	39	35-39	40	41	42
1) Nati da parti doppi.																	
1° { a)....	262	1 890	192	148	144	132	64	680	62	56	60	34	24	236	18	12	6
{ b)....	29	183	22	15	15	22	6	80	15	6	6	8	3	38	7	3	1
2° { a)....	278	1 862	282	256	182	170	114	1 004	96	78	68	42	46	330	22	22	4
{ b)....	22	142	24	14	28	4	7	77	8	6	5	3	4	26	1	—	1
3° { a)....	334	1 502	344	280	246	226	182	1 278	174	126	104	90	66	560	42	24	18
{ b)....	22	86	25	22	7	10	13	77	17	9	12	3	3	44	4	—	1
4° { a)....	282	1 008	284	224	282	234	202	1 226	208	152	156	128	106	750	60	40	38
{ b)....	24	69	16	17	26	15	13	87	16	15	10	13	6	60	5	2	5
5° { a)....	136	486	190	240	258	232	270	1 190	248	180	176	160	134	898	84	34	34
{ b)....	4	21	10	14	23	16	9	72	14	7	8	12	10	51	10	5	3
6° { a)....	74	180	98	170	174	198	210	850	190	162	176	154	142	824	100	54	40
{ b)....	7	16	11	8	6	12	12	49	9	7	13	11	11	51	7	1	5
7° { a)....	42	70	38	62	102	134	120	456	150	162	180	188	170	850	102	96	34
{ b)....	2	2	2	1	3	11	4	21	9	13	9	14	10	55	10	4	1
8° { a)....	4	14	18	22	46	52	86	224	76	112	128	126	108	550	80	82	44
{ b)....	—	—	—	—	3	4	8	15	2	7	7	7	4	27	2	5	6
9°-∞ { a)....	4	4	8	8	22	44	66	148	68	112	168	168	158	674	168	142	68
{ b)....	—	—	—	2	2	1	1	6	4	4	6	8	6	28	14	10	5
non { a)....	—	—	—	—	—	—	—	—	—	—	—	—	2	2	—	—	—
indicato { b)....	—	—	—	—	—	—	—	—	—	—	—	—	—	—	—	—	—
TOTALE { a)....	1 416	7 016	1 454	1 410	1 456	1 422	1 314	7 056	1 272	1 140	1 216	1 090	956	5 674	676	506	286
{ b)....	110	519	110	93	113	95	73	484	94	74	76	79	57	380	60	30	28

2) Nati da parti tripli e quadrupli.

1° { a)....	3	27	—	—	3	—	—	6	3	—	—	—	—	3	—	—	—
{ b)....	—	1	—	—	1	—	—	1	—	—	—	—	—	1	—	—	—
2° { a)....	6	24	—	3	3	6	3	15	—	(2) 10	3	—	—	(2) 13	3	—	—
{ b)....	4	7	—	—	—	—	—	—	—	4	—	—	—	4	2	—	—
3° { a)....	3	18	9	3	6	6	3	27	9	—	3	—	—	12	3	3	—
{ b)....	—	2	—	—	1	—	—	1	—	—	—	—	—	—	1	—	—
4° { a)....	9	18	3	6	—	6	6	21	3	3	—	—	3	9	—	—	—
{ b)....	—	1	—	1	—	—	1	2	3	1	—	—	1	5	—	—	—
5° { a)....	9	15	—	6	3	9	3	21	6	15	—	—	—	21	—	—	—
{ b)....	4	4	—	—	1	1	—	2	—	—	—	—	—	—	—	—	—
6° { a)....	—	3	—	3	—	—	3	6	3	3	3	—	3	12	—	3	—
{ b)....	—	—	—	—	—	—	—	—	3	—	1	—	2	6	—	—	—
7°-∞ { a)....	—	—	3	3	3 (3)	4	6 (3)	19	3	12	12	—	3	30	9	6	3
{ b)....	—	—	—	—	3	—	1	4	—	3	—	—	—	3	—	2	—
non { a)....	—	—	—	—	—	—	—	—	—	—	—	—	—	—	—	—	—
indicato { b)....	—	—	—	—	—	—	—	—	—	—	—	—	—	—	—	—	—
TOTALE { a)....	30	105	15	24	18 (3)	34	24 (3)	115	27 (2)	43	21	—	9 (2)	100	15	12	3
{ b)....	8	15	—	1	6	1	2	10	7	8	1	—	3	19	3	2	—

(1) Cfr. la nota (1) a pagina 31.

(2) Di cui 1 nato vivo (femmina) e 3 nati morti (maschi) da parto quadruplo.

(3) Di cui 4 nati vivi (2 maschi e 2 femmine) da parto quadruplo.

Segue TAVOLA 17. — NATI LEGITTIMI NELL'ANNO 1937, DA MADRI CHE PRESUMIBILMENTE NON EBBERO FIGLI PRIMA DELL'ATTUALE MATRIMONIO, DISTINTI SECONDO L'ORDINE PROGRESSIVO DEL PARTO, L'ETÀ DELLA MADRE AL PARTO E LA VITALITÀ.

Segue B) Nati da parti multipli.

a) Nati. — b) Di cui nati morti.

ORDINE PROGRESSIVO DEL PARTO (1)	ETÀ DELLA MADRE AL PARTO															IN COMPLESSO	
	43	44	40-44	45	46	47	48	49	45-49	50	51	52	53	54	50-54		non indicata
1° { a).. b)...	6 —	— —	42 11	4 3	— —	— —	— —	— —	— —	4 3	— —	— —	— —	— —	— —	— —	5 038 558
2° { a).. b)...	4 1	— —	52 3	— —	— —	— —	— —	— —	— —	— —	— —	— —	— —	— —	— —	— —	4 270 330
3° { a).. b)...	14 —	2 —	100 5	2 —	— —	— —	— —	— —	— —	2 —	— —	— —	— —	— —	— —	— —	3 822 229
4° { a).. b)...	4 —	6 —	148 12	4 1	4 —	2 —	— —	— —	— —	10 1	— —	— —	— —	— —	— —	— —	3 258 287
5° { a).. b)...	40 1	12 —	204 19	4 —	— —	2 —	— —	— —	— —	6 —	— —	— —	— —	— —	— —	— —	2 814 165
6° { a).. b)...	30 3	20 —	244 16	2 —	4 —	— —	— —	— —	— —	6 —	— —	— —	— —	— —	— —	— —	2 108 182
7° { a).. b)...	16 5	6 —	254 20	— —	2 —	— —	— —	— —	— —	2 —	— —	— —	— —	— —	— —	— —	1 632 98
8° { a).. b)...	26 2	16 2	248 17	2 —	— —	— —	— —	— —	— —	2 —	— —	— —	— —	— —	— —	— —	1 038 59
9°-ω { a).. b)...	76 4	50 2	504 35	16 —	12 —	2 —	4 1	— —	— —	34 1	— —	— —	— —	— —	— —	— —	1 364 70
non indicato { a).. b)...	— —	— —	— —	— —	— —	— —	— —	— —	— —	— —	— —	— —	— —	— —	— —	— —	— —
TOTALE { a).. b)...	216 16	112 4	1 796 138	34 4	22 —	6 —	4 1	— —	— —	66 5	— —	— —	— —	— —	— —	— —	25 346 1 878

1) Nati da parti doppi.

1° { a).. b)...	— —	— —	— —	— —	— —	— —	— —	— —	— —	— —	— —	— —	— —	— —	— —	— —	69 11
2° { a).. b)...	— —	— —	3 2	— —	— —	— —	— —	— —	— —	— —	— —	— —	— —	— —	— —	— —	(2) 86 20
3° { a).. b)...	— —	— —	6 1	— —	— —	— —	— —	— —	— —	— —	— —	— —	— —	— —	— —	— —	72 4
4° { a).. b)...	— —	— —	— —	— —	— —	— —	— —	— —	— —	— —	— —	— —	— —	— —	— —	— —	51 8
5° { a).. b)...	6 3	— —	6 3	— —	— —	— —	— —	— —	— —	— —	— —	— —	— —	— —	— —	— —	63 9
6° { a).. b)...	— —	— —	3 —	— —	— —	— —	— —	— —	— —	— —	— —	— —	— —	— —	— —	— —	24 6
7°-ω { a).. b)...	3 —	— —	21 2	— —	3 —	— —	— —	— —	— —	3 —	— —	— —	— —	— —	— —	— —	(3) 73 9
non indicato { a).. b)...	— —	— —	— —	— —	— —	— —	— —	— —	— —	— —	— —	— —	— —	— —	— —	— —	— —
TOTALE { a).. b)...	9 3	— —	39 8	— —	3 —	— —	— —	— —	— —	3 —	— —	— —	— —	— —	— —	— —	(4) 488 67

(1) Cfr. la nota (1) a pagina 31.

(2) Di cui 2 nati vivi (femmine) e 6 nati morti (3 maschi e 3 femmine) da parti quadrupli.

(3) Di cui 4 nati vivi (2 maschi e 2 femmine) da parto quadruplo.

(4) Di cui 6 nati vivi (2 maschi e 4 femmine) e 6 nati morti (3 maschi e 3 femmine) da parti quadrupli.

TAVOLA 18. — NATI LEGITTIMI NELL'ANNO 1937, DA MADRI CHE PRESUMIBILMENTE NON EBBERO FIGLI PRIMA DELL'ATTUALE MATRIMONIO, DISTINTI SECONDO L'ORDINE DI GENERAZIONE (1), LA DURATA DEL MATRIMONIO E L'ETÀ DELLA MADRE AL PARTO.

DURATA DEL MATRIMONIO (*)	ETÀ DELLA MADRE AL PARTO							IN COMPLESSO	
	— di 21 anni	21-24	25-29	30-34	35-39	40-44	45-∞		non indicata
A) — da parti semplici									
<i>Primogeniti</i>									
—8 mesi ..	11 477	20 443	10 651	2 463	603	130	8	3	45 778
8 » ..	2 659	7 936	5 641	1 325	287	40	6	1	17 895
9 » ..	4 011	15 090	11 846	2 995	627	86	4	3	34 662
10 » ..	8 130	11 294	9 335	2 446	562	63	5	2	26 837
11 » ..	2 304	8 072	6 754	1 733	399	69	1	2	19 334
1 anno ..	7 310	27 673	24 993	7 426	2 217	473	30	14	70 141
2 anni ..	1 323	7 112	8 262	2 447	779	249	14	1	20 187
3 » ..	331	2 322	3 541	1 215	359	120	12	1	7 901
4 » ..	73	800	1 777	812	232	91	6	2	3 793
5-9 » ..	27	617	2 560	2 035	631	158	11	1	6 040
10-14 » ..	—	5	171	576	432	104	12	2	1 302
15-19 » ..	—	—	—	49	176	81	8	1	315
20-∞ » ..	—	—	—	1	3	14	4	—	22
non indicata	—	8	1	3	1	—	—	10	23
TOTALE..	32 645	101 372	85 532	25 526	7 308	1 683	121	43	254 230
<i>Secondogeniti</i>									
—1 anno ..	14	54	22	12	1	—	—	—	103
1 » ..	1 701	6 846	5 672	1 571	388	63	3	1	16 245
2-4 anni ..	5 619	45 083	58 485	17 625	4 392	814	41	8	132 067
5-9 » ..	115	4 033	20 074	13 548	3 330	660	52	3	41 815
10-14 » ..	—	8	720	3 652	2 390	431	24	2	7 227
15-19 » ..	—	—	3	197	715	390	24	—	1 329
20-∞ » ..	—	—	—	—	17	50	6	—	73
non indicata	3	10	11	7	—	—	—	17	48
TOTALE..	7 452	56 034	84 987	36 612	11 233	2 408	150	31	198 907
<i>Terzogeniti</i>									
—1 anno ..	—	1	—	—	—	—	—	—	1
1 » ..	18	69	68	30	8	—	—	—	193
2-4 anni ..	818	11 099	20 862	6 919	1 722	260	14	1	42 295
5-9 » ..	202	8 381	37 027	23 873	5 875	1 083	45	12	76 498
10-14 » ..	—	5	1 732	8 718	5 988	1 004	62	4	17 513
15-19 » ..	—	—	6	522	2 258	1 307	67	1	4 161
20-∞ » ..	—	—	—	1	30	162	48	1	242
non indicata	—	1	5	5	2	1	1	17	32
TOTALE..	1 038	20 156	59 700	40 068	15 883	3 817	237	36	140 935
<i>Quartogeniti</i>									
1 anno ..	—	2	3	—	—	—	—	—	5
2-4 anni ..	58	1 017	2 277	977	278	49	5	—	4 660
5-9 » ..	47	4 492	29 854	22 452	5 592	976	47	6	63 466
10-14 » ..	—	15	3 307	13 532	8 688	1 667	92	5	27 305
15-19 » ..	—	—	5	925	4 169	2 241	112	3	7 45
20-∞ » ..	—	—	—	1	101	332	63	1	498
non indicata	—	2	6	3	2	2	—	7	22
TOTALE..	105	5 528	35 452	37 890	18 830	5 267	319	22	103 413
<i>Quintogeniti</i>									
2-4 anni ..	1	58	160	92	39	8	—	—	358
5-9 » ..	4	898	11 830	12 313	3 168	563	34	1	28 811
10-14 » ..	—	15	4 377	17 335	10 907	2 132	99	2	34 867
15-19 » ..	—	—	6	1 436	5 953	3 301	201	2	10 899
20-∞ » ..	—	—	—	—	136	626	140	1	903
non indicata	—	1	6	1	6	2	—	10	26
TOTALE..	5	972	16 379	31 177	20 209	6 632	474	16	75 864

(1) Cfr. la nota (1) a pagina 31.

(*) Sono state omesse le righe relative alle durate di matrimonio nelle quali non risultavano casi.

Segue TAVOLA 18. — NATI LEGITTIMI NELL'ANNO 1937, DA MADRI CHE PRESUMIBILMENTE NON EBBERO FIGLI PRIMA DELL'ATTUALE MATRIMONIO, DISTINTI SECONDO L'ORDINE DI GENERAZIONE (1), LA DURATA DEL MATRIMONIO E L'ETÀ DELLA MADRE AL PARTO.

DURATA DEL MATRIMONIO (*)	ETÀ DELLA MADRE AL PARTO							IN COMPLESSO	DURATA DEL MATRIMONIO (*)	ETÀ DELLA MADRE AL PARTO							IN COMPLESSO
	di 21 anni	21-24	25-29	30-34	35-39	40-44	45- ∞			non indicata	di 21 anni	21-24	25-29	30-34	35-39	40-44	

Segue A) — da parti semplici

2-4 anni ..	—	—	3	4	1	—	—	—	—	—	—	—	—	—	—	—	—	9
5-9 » ..	132	2 926	4 279	1 328	—	244	7	—	—	—	—	—	—	—	—	—	8 916	
10-14 » ..	11	3 004	15 780	10 787	—	2 077	114	—	—	—	—	—	—	—	—	—	4 31 777	
15-19 » ..	—	—	13	1 860	8 166	4 470	286	—	—	—	—	—	—	—	—	—	1 14 796	
20- ∞ » ..	—	—	—	2	234	947	210	—	—	—	—	—	—	—	—	—	1 393	
non indicata	—	—	4	1	2	—	—	—	—	—	—	—	—	—	—	—	5 12	
TOTALE..	143	5 950	21 026	20 518	7 739	6 17	10	5 6903										

5-9 » ..	17	560	1 080	474	133	5	—	—	—	—	—	—	—	—	—	—	2 26 ⁹
10-14 » ..	4	1 073	8 640	7 558	1 412	73	—	—	—	—	—	—	—	—	—	—	1 18 76 ¹
15-19 » ..	—	—	6	2 099	9 187	5 119	277	—	—	—	—	—	—	—	—	—	5 16 69 ³
20- ∞ » ..	—	—	—	—	1	347	1 350	—	—	—	—	—	—	—	—	—	1 1 970
non indicata	—	—	—	—	1	3	—	—	—	—	—	—	—	—	—	—	7 11
TOTALE..	21	1 639	11 821	17 569	8 014	6 26	14	39 704									

5-9 anni ..	3	106	259	154	47	4	—	—	—	—	—	—	—	—	—	—	574
10-14 » ..	—	319	3 634	3 981	789	38	—	—	—	—	—	—	—	—	—	—	1 8 762
15-19 » ..	—	11	1 600	8 072	4 603	236	—	—	—	—	—	—	—	—	—	—	2 14 524
20- ∞ » ..	—	—	—	1	433	1 635	393	—	—	—	—	—	—	—	—	—	1 2 463
non indicata	—	—	—	1	—	2	—	—	—	—	—	—	—	—	—	—	3 6
TOTALE..	3	436	5 495	12 640	7 076	6 71	8	26 329									

5-9 anni ..	—	17	58	56	16	—	—	—	—	—	—	—	—	—	—	—	2 149
10-14 » ..	—	96	1 282	1 618	313	12	—	—	—	—	—	—	—	—	—	—	3 321
15-19 » ..	—	4	817	5 111	3 147	153	—	—	—	—	—	—	—	—	—	—	1 9 233
20- ∞ » ..	—	—	3	489	1 897	434	—	—	—	—	—	—	—	—	—	—	1 2 824
non indicata	—	1	—	—	3	—	—	—	—	—	—	—	—	—	—	—	8 10
TOTALE..	—	118	2 160	7 277	5 376	5 99	7	15 537									

5-9 anni ..	—	2	5	9	6	—	—	—	—	—	—	—	—	—	—	—	22
10-14 » ..	—	27	367	647	166	10	—	—	—	—	—	—	—	—	—	—	1 218
15-19 » ..	—	1	370	2 707	1 771	81	—	—	—	—	—	—	—	—	—	—	1 4 931
20- ∞ » ..	—	—	—	422	1 832	403	—	—	—	—	—	—	—	—	—	—	2 658
TOTALE..	—	30	742	3 785	3 775	494	3	8 829									

5-9 anni ..	—	—	4	1	—	—	—	—	—	—	—	—	—	—	—	—	5
10-14 » ..	—	6	110	206	51	3	—	—	—	—	—	—	—	—	—	—	378
15-19 » ..	—	—	125	1 155	900	29	—	—	—	—	—	—	—	—	—	—	2 210
20- ∞ » ..	—	—	—	249	1 334	311	—	—	—	—	—	—	—	—	—	—	1 1 895
TOTALE..	—	6	239	1 611	2 285	343	2	4 486									

10-14 anni ..	—	2	28	66	22	1	—	—	—	—	—	—	—	—	—	—	119
15-19 » ..	—	—	55	504	427	19	—	—	—	—	—	—	—	—	—	—	1 005
20- ∞ » ..	—	—	1	144	976	276	—	—	—	—	—	—	—	—	—	—	1 397
non indicata	—	—	—	1	1	—	—	—	—	—	—	—	—	—	—	—	2
TOTALE..	—	2	84	715	1 426	296	—	2 523									

5-9 anni ..	—	—	—	—	—	—	—	—	—	—	—	—	—	—	—	—	1
10-14 » ..	—	—	—	—	—	6	17	—	—	—	—	—	—	—	—	—	36
15-19 » ..	—	—	—	—	—	9	197	183	8	—	—	—	—	—	—	—	398
20- ∞ » ..	—	—	—	—	—	—	62	551	147	—	—	—	—	—	—	—	761
non indicata	—	—	—	—	—	1	—	—	—	—	—	—	—	—	—	—	1
TOTALE..	—	—	—	—	—	16	277	746	156	2	1 197						

10-14 anni ..	—	—	—	—	—	9	8	—	—	—	—	—	—	—	—	—	10
15-19 » ..	—	—	—	—	—	1	50	57	4	—	—	—	—	—	—	—	120
20- ∞ » ..	—	—	—	—	—	—	30	257	86	1	—	—	—	—	—	—	374
TOTALE..	—	—	—	—	—	10	88	315	90	1	504						

10-14 anni ..	—	—	—	—	—	1	—	—	—	—	—	—	—	—	—	—	1
15-19 » ..	—	—	—	—	—	2	24	25	2	—	—	—	—	—	—	—	53
20- ∞ » ..	—	—	—	—	—	—	10	118	52	1	—	—	—	—	—	—	181
non indicata	—	—	—	—	—	—	—	—	—	1	—	—	—	—	—	—	1
TOTALE..	—	—	—	—	—	3	34	143	54	2	236						

15-19 anni ..	—	—	—	—	—	1	8	12	—	—	—	—	—	—	—	—	21
20- ∞ » ..	—	—	—	—	—	—	2	55	22	—	—	—	—	—	—	—	79
TOTALE..	—	—	—	—	—	1	10	67	22	—	100						

15-19 anni ..	—	—	—	—	—	—	7	3	2	—	—	—	—	—	—	—	12
20- ∞ » ..	—	—	—	—	—	—	3	26	4	—	—	—	—	—	—	—	33
TOTALE..	—	—	—	—	—	—	10	29	6	—	45						

20- ∞ anni ..	—	—	—	—	—	—	—	11	7	—	—	—	—	—	—	—	19
non indicata	—	—	—	—	—	—	—	—	—	1	—	—	—	—	—	—	1
TOTALE..	—	—	—	—	—	—	—	1	11	7	1	20					

20- ∞ » ..	—	—	—	—	—	—	—	—	—	—	—	4	1	—	—	—	5
TOTALE..	—	—	—	—	—	—	—	—	—	—	—	4	1	—	—	—	5

20- ∞ anni ..	—	—	—	—	—	—	—	—	—	(a) 6	(b) 3	—	—	—	—	—	9
TOTALE..	—	—	—	—	—	—	—	—	—	6	3	—	—	—	—	—	9

1 anno ..	—	2	2	—	—	—	—	—	—	—	—	—	—	—	—	—	4
2-4 anni ..	1	3	9	6	3	—	—	—	—	—	—	—	—	—	—	—	24
5-9 » ..	—	1	3	3	1	—	—	—	—	—	—	—	—	—	—	—	8
10-14 » ..	—	—	—	1	2	—	—	—	—	—	—	—	—	—	—	—	4
15-19 » ..	—	—	—	—	1	2	—	—	—	—	—	—	—	—	—	—	6
20- ∞ » ..	—	—	—	—	—	1	—	—	—	—	—	—	—	—	—	—	3
non indicata	—	1	—	1	1	—	—	—	—	—	—	—	—	—	—	—	139
TOTALE..	1	7	14	12	10	6	1	140	191								

(1) Cfr. la nota (1) a pagina 31.

(*) Cfr. la corrispondente nota a pagina 50.

(a) 5 ventesimogeniti ed 1 ventunesimogenito. (b) 2 ventesimogeniti ed 1 ventunesimogenito.

Segue TAVOLA 18. — NATI LEGITTIMI NELL'ANNO 1937, DA MADRI CHE PRESUMIBILMENTE NON EBBERO FIGLI PRIMA DELL'ATTUALE MATRIMONIO, DISTINTI SECONDO L'ORDINE DI GENERAZIONE (1), LA DURATA DEL MATRIMONIO E L'ETÀ DELLA MADRE AL PARTO.

DURATA DEL MATRIMONIO (*)	ETÀ DELLA MADRE AL PARTO							IN COMPLESSO	DURATA DEL MATRIMONIO (*)	ETÀ DELLA MADRE AL PARTO							IN COMPLESSO	
	di 21anni	21-24	25-29	30-34	35-39	40-44	45- ∞			non indicata	di 21anni	21-24	25-29	30-34	35-39	40-44		45- ∞
B) — da parti doppi																		
<i>Primogeniti</i>									<i>Sestogeniti</i>									
— 8 mesi ..	204	510	412	86	26	6	—	—	1 244	2-4 anni ..	—	—	—	—	2	—	—	2
8 » ..	50	242	256	70	24	4	—	—	646	5-9 » ..	—	4	110	186	54	8	—	362
9 » ..	22	188	224	72	26	2	—	—	534	10-14 » ..	—	—	70	604	450	82	—	1 206
10 » ..	24	130	144	58	24	2	—	—	382	15-19 » ..	—	—	—	60	308	128	2	498
11 » ..	18	106	138	46	10	—	—	—	318	20- ∞ » ..	—	—	—	—	10	26	4	40
1 anno ..	82	398	408	164	50	12	2	—	1 116	TOTALE..	—	4	180	850	824	244	6	2108
2 anni ..	28	116	156	52	20	10	—	—	382	<i>Settimogeniti</i>								
3 » ..	2	42	62	28	12	—	—	—	146	5-9 anni ..	—	—	22	44	24	6	—	96
4 » ..	—	16	48	22	6	—	—	—	92	10-14 » ..	—	—	48	334	338	50	—	770
5-9 » ..	—	8	40	62	16	—	—	—	126	15-19 » ..	—	—	—	78	468	174	2	722
10-14 » ..	—	—	2	18	16	4	—	—	40	20- ∞ » ..	—	—	—	—	20	24	—	44
15-19 » ..	—	—	—	2	4	2	—	—	8	TOTALE..	—	—	70	456	850	254	2	1 632
20- ∞ » ..	—	—	—	—	2	—	2	—	4	<i>Ottavogeniti</i>								
TOTALE..	430	1756	1890	680	236	42	4	—	5 038	5-9 anni ..	—	—	6	12	8	6	—	32
<i>Secondogeniti</i>									<i>Nonogeneriti</i>									
— 1 anno ..	—	—	4	—	—	—	—	—	4	10-14 » ..	—	—	8	152	182	38	—	380
1 » ..	28	128	170	54	10	—	—	—	390	15-19 » ..	—	—	—	58	348	164	—	570
2-4 anni ..	72	720	1 256	422	122	24	—	—	2 616	20- ∞ » ..	—	—	—	—	12	40	2	54
5-9 » ..	—	72	418	434	102	14	—	—	1 040	non indicata	—	—	—	2	—	—	—	2
10-14 » ..	—	—	12	86	64	8	—	—	170	TOTALE..	—	—	14	224	550	248	2	1 038
15-19 » ..	—	—	—	8	32	4	—	—	44	<i>Decimogeniti</i>								
20- ∞ » ..	—	—	—	—	—	2	—	—	2	10-14 anni ..	—	—	—	26	34	4	—	64
non indicata	—	2	2	—	—	—	—	—	4	15-19 » ..	—	—	—	10	150	64	2	226
TOTALE..	100	922	1 862	1 004	330	52	—	—	4 270	20- ∞ » ..	—	—	—	—	12	54	2	68
<i>Terzogeniti</i>									<i>Undecimogeniti</i>									
1 anno ..	—	10	12	6	2	—	—	—	30	5-9 anni ..	—	—	—	—	2	—	—	2
2-4 anni ..	8	194	514	212	76	2	—	—	1 006	10-14 » ..	—	—	—	—	8	4	—	12
5-9 » ..	4	162	936	760	204	28	—	—	2 094	15-19 » ..	—	—	—	6	70	44	—	120
10-14 » ..	—	2	40	282	210	30	—	—	544	20- ∞ » ..	—	—	—	—	8	44	8	60
15-19 » ..	—	—	—	18	66	36	2	—	122	TOTALE..	—	—	—	6	88	92	8	194
20- ∞ » ..	—	—	—	—	2	4	—	—	6	<i>Dodicesimogeniti</i>								
TOTALE..	12	368	1 502	1 278	560	100	2	—	3 822	10-14 anni ..	—	—	—	6	2	2	—	10
<i>Quartogeniti</i>									<i>Decimogeniti</i>									
2-4 anni ..	—	32	104	46	14	2	—	—	198	15-19 » ..	—	—	—	—	—	20	—	44
5-9 » ..	2	82	810	730	206	36	2	—	1 868	20- ∞ » ..	—	—	—	—	—	10	4	58
10-14 » ..	—	—	94	432	360	34	4	—	924	TOTALE..	—	—	—	—	—	—	—	—
15-19 » ..	—	—	—	18	160	64	2	—	244	<i>Quintogeniti</i>								
20- ∞ » ..	—	—	—	—	10	12	2	—	24	2-4 anni ..	—	12	10	8	2	—	—	32
TOTALE..	2	114	1008	1 226	750	148	10	—	3 258	5-9 » ..	—	14	366	416	148	—	—	964
<i>Quintogeniti</i>									<i>Decimogeniti</i>									
2-4 anni ..	—	12	10	8	2	—	—	—	32	10-14 anni ..	—	—	—	6	2	2	—	10
5-9 » ..	—	14	366	416	148	—	—	—	964	15-19 » ..	—	—	—	4	20	20	—	44
10-14 » ..	—	—	110	682	504	60	4	4	1 364	20- ∞ » ..	—	—	—	—	10	44	4	58
15-19 » ..	—	—	—	84	238	108	2	—	432	TOTALE..	—	—	—	10	32	66	4	112
20- ∞ » ..	—	—	—	—	6	16	—	—	22									
TOTALE..	—	26	486	1 190	898	204	6	4	2 814									

(1) Cfr. la nota (1) a pagina 31.

(*) Cfr. la corrispondente nota a pagina 50.

Segue TAVOLA 18. — NATI LEGITTIMI NELL'ANNO 1937, DA MADRI CHE PRESUMIBILMENTE NON EBBERO FIGLI PRIMA DELL'ATTUALE MATRIMONIO, DISTINTI SECONDO L'ORDINE DI GENERAZIONE (1), LA DURATA DEL MATRIMONIO E L'ETÀ DELLA MADRE AL PARTO.

DURATA DEL MATRIMONIO (*)	ETÀ DELLA MADRE AL PARTO							IN COMPLESSO	DURATA DEL MATRIMONIO (*)	ETÀ DELLA MADRE AL PARTO							IN COMPLESSO
	di 21 anni	21-24	25-29	30-34	35-39	40-44	45- ∞			non indicata	di 21 anni	21-24	25-29	30-34	35-39	40-44	

Segue B) — da parti doppi

Tredicesimogeniti								Quindicesimogeniti												
10-14 anni ..	—	—	—	—	6	—	—	6	20- ∞ anni ..	—	—	—	—	—	—	—	2	—	—	2
15-19 » ..	—	—	—	2	10	22	—	34	TOTALE..	—	—	—	—	—	—	2	—	—	2	
20- ∞ » ..	—	—	—	—	6	16	4	26	Sedicesimogeniti ed oltre											
TOTALE..	—	—	—	2	22	38	4	66	15-19 anni ..	—	—	—	—	(a) 2	(b) 2	—	—	—	4	
Quattordicesimogeniti								Ordine non indicato												
15-19 anni ..	—	—	—	—	8	2	—	10	20- ∞ » ..	—	—	—	—	(c) 6	—	—	—	—	6	
20- ∞ » ..	—	—	—	—	2	10	2	14	TOTALE..	—	—	—	—	2	8	—	—	—	10	
TOTALE..	—	—	—	—	10	12	2	24	5-9 anni ..	—	—	—	—	—	—	2	—	—	2	
									TOTALE..	—	—	—	—	—	2	—	—	—	2	

C) — da parti tripli e quadrupli

Primogeniti								Quintogeniti										
— 8 mesi ..	3	12	9	3	—	—	—	27	2-4 anni ..	—	—	—	—	3	—	—	—	3
8 » ..	—	3	—	—	—	—	—	3	5-9 » ..	—	—	15	9	3	—	—	—	27
9 » ..	—	—	3	—	—	—	—	3	10-14 » ..	—	—	—	12	9	—	3	—	24
10 » ..	—	—	—	—	—	—	—	—	15-19 » ..	—	—	—	—	6	—	—	—	6
11 » ..	—	—	—	—	—	—	—	—	20- ∞ » ..	—	—	—	—	—	3	—	—	3
1 anno ..	—	9	9	—	—	—	—	18	TOTALE..	—	—	15	21	21	6	—	—	63
3 anni ..	—	3	3	—	—	—	—	6	Sestogeniti									
TOTALE..	3	30	27	6	3	—	—	69	5-9 anni ..	—	—	3	—	—	—	—	—	3
Secondogeniti								Settimogeniti										
2-4 anni ..	—	d)28	15	6 (d) 7	—	—	—	(e) 56	10-14 » ..	—	—	—	3	12	—	—	—	15
5-9 » ..	—	3	9	3	3	—	—	18	15-19 » ..	—	—	—	3	—	3	—	—	6
10-14 » ..	—	—	—	6	3	—	—	9	TOTALE..	—	—	3	6	12	3	—	—	24
15-19 » ..	—	—	—	—	3	—	—	3	Ottavogeniti									
TOTALE..	3	d)28	24	15 (d) 13	3	—	—	(e) 86	5-9 anni ..	—	—	—	3	—	—	—	—	3
Terzogeniti								Nonogeniti ed oltre										
2-4 anni ..	—	6	12	3	—	—	—	21	10-14 anni ..	—	—	—	(f) 3	(g) 6	(f) 3	—	—	12
5-9 » ..	—	3	6	15	9	6	—	39	15-19 » ..	—	—	—	(h) 4	(l) 9	(l) 3	—	—	(h) 16
10-14 » ..	—	—	—	9	3	—	—	12	20- ∞ » ..	—	—	—	—	—	(m) 3	—	—	3
TOTALE..	—	9	18	27	12	6	—	72	TOTALE..	—	—	—	(h) 7	15	9	—	—	(h) 81
Quartogeniti																		
2-4 anni ..	—	3	—	3	—	—	—	6										
5-9 » ..	—	—	15	12	—	—	—	27										
10-14 » ..	—	—	3	6	—	—	—	15										
15-19 » ..	—	—	—	—	3	—	—	3										
TOTALE..	—	3	18	21	9	—	—	51										

(1) Cfr. la nota (1) a pagina 31.

(*) Cfr. la corrispondente nota a pagina 50.

(a) 2 sedicesimogeniti. — (b) 2 diciassettesimogeniti. — (c) 4 sedicesimogeniti e 2 diciassettesimogeniti. — (d) di cui 4 nati da parto quadruplo. — (e) di cui 8 nati da parti quadrupli. — (f) 3 nonogeniti. — (g) 6 nonogeniti. — (h) 4 nonogeniti da parto quadruplo. — (i) 9 nonogeniti. — (l) 3 tredicesimogeniti. — (m) 3 decimogeniti.

TAVOLA 19. — NATI LEGITTIMI NELL'ANNO 1937, DA MADRI CHE PRESUMIBILMENTE NON EBBERO FIGLI PRIMA DELL'ATTUALE MATRIMONIO, DISTINTI SECONDO L'ORDINE DI GENERAZIONE (1), LA DURATA DEL MATRIMONIO E L'ETÀ DELLA MADRE AL MATRIMONIO.

DURATA DEL MATRIMONIO (*)	ETÀ DELLA MADRE AL MATRIMONIO								IN COMPLESSO
	— di 21 anni	21-24	25-29	30-34	35-39	40-44	45-∞	non indicata	
A) — da parti semplici									
<i>Primogeniti</i>									
—8 mesi ..	13 364	20 160	6 426	2 179	531	109	6	3	45 778
8 » ..	3 762	8 126	4 717	1 027	227	29	6	1	17 895
9 » ..	6 121	15 818	9 832	2 358	475	52	3	3	34 662
10 » ..	4 849	12 028	7 602	1 880	433	39	4	2	26 837
11 » ..	3 729	8 556	5 377	1 313	314	42	1	2	19 334
1 anno ..	14 627	29 637	18 736	5 325	1 552	238	12	14	70 141
2 anni ..	4 901	8 551	4 819	1 372	456	87	—	1	20 187
3 » ..	2 124	3 227	1 816	531	170	32	—	1	7 901
4 » ..	1 017	1 505	879	281	97	12	—	2	3 795
5-9 » ..	1 777	2 436	1 983	359	79	5	—	1	6 040
10-14 » ..	449	553	251	44	3	—	—	2	1 302
15-19 » ..	133	143	36	2	—	—	—	1	315
20-∞ » ..	18	3	1	—	—	—	—	—	22
non indicata.	—	—	—	—	—	—	—	23	23
TOTALE..	56 871	110 743	64 875	16 671	4 337	645	32	56	254 230
<i>Secondogeniti</i>									
—1 anno ..	24	47	22	9	1	—	—	—	103
1 » ..	4 122	7 019	3 880	956	248	19	—	1	16 245
2-4 anni ..	38 218	56 306	28 731	6 972	1 660	114	8	8	132 067
5-9 » ..	13 307	18 292	8 119	1 780	295	19	—	3	41 815
10-14 » ..	2 464	3 263	1 351	139	8	—	—	2	7 227
15-19 » ..	498	634	187	9	1	—	—	—	1 329
20-∞ » ..	56	17	—	—	—	—	—	—	73
non indicata.	—	—	—	—	—	—	—	48	48
TOTALE..	58 689	85 578	42 340	9 865	2 213	152	8	62	198 907
<i>Terzogeniti</i>									
—1 anno ..	1	—	—	—	—	—	—	—	1
1 » ..	40	76	53	22	2	—	—	—	193
2-4 anni ..	12 654	18 011	8 941	2 238	423	26	1	1	42 295
5-9 » ..	27 412	31 877	13 798	2 964	420	15	—	12	76 498
10-14 » ..	6 138	7 931	3 094	330	16	—	—	4	17 513
15-19 » ..	1 438	2 015	682	25	—	—	—	1	4 161
20-∞ » ..	166	70	5	—	—	—	—	1	242
non indicata.	—	—	—	—	—	—	—	32	32
TOTALE..	47 849	59 980	26 573	5 579	861	41	1	51	140 935
<i>Quartogeniti</i>									
1 anno ..	1	2	2	—	—	—	—	—	5
2-4 anni ..	1 259	1 895	1 094	332	74	6	—	—	4 661
5-9 » ..	23 594	26 233	11 030	2 369	222	11	1	6	63 466
10-14 » ..	10 696	11 543	4 433	553	26	—	—	5	27 306
15-19 » ..	2 654	3 674	1 081	41	2	—	—	3	7 455
20-∞ » ..	368	123	6	—	—	—	—	1	498
non indicata.	—	—	—	—	—	—	—	22	22
TOTALE..	38 572	43 470	17 696	3 295	324	17	2	37	103 413
<i>Quintogeniti</i>									
2-4 anni ..	71	127	100	50	10	—	—	—	358
5-9 » ..	10 255	12 204	5 120	1 116	106	9	—	1	23 811
10-14 » ..	14 400	14 211	5 597	629	26	2	—	2	34 867
15-19 » ..	4 162	5 121	1 596	46	2	—	—	2	10 899
20-∞ » ..	624	262	15	1	—	—	—	1	903
non indicata.	—	—	—	—	—	—	—	26	26
TOTALE..	29 512	31 925	12 398	1 842	144	11	—	32	75 864

(1) Cfr. la nota (1) a pagina 31.

(*) Cfr. la corrispondente nota a pagina 50.

Segue TAVOLA 19. — NATI LEGITTIMI NELL'ANNO 1937, DA MADRI CHE PRESUMIBILMENTE NON EBBERO FIGLI PRIMA DELL'ATTUALE MATRIMONIO, DISTINTI SECONDO L'ORDINE DI GENERAZIONE (1), LA DURATA DEL MATRIMONIO E L'ETÀ DELLA MADRE AL MATRIMONIO.

DURATA DEL MATRIMONIO (*)	ETÀ DELLA MADRE AL MATRIMONIO							IN COMPLESSO	DURATA DEL MATRIMONIO (*)	ETÀ DELLA MADRE AL MATRIMONIO							IN COMPLESSO
	di 21 anni	21-24	25-29	30-34	35-39	40-44	45- ∞ non indicata			di 21 anni	21-24	25-29	30-34	35-39	40-44	45- ∞ non indicata	

Segue A) — da parti semplici

Sestogeniti								
2-4 anni..	—	3	4	1	1	—	—	9
5-9 " ..	2 709	3 857	1 889	452	27	2	—	8 916
10-14 " ..	13 191	12 991	5 055	520	16	—	4	31 777
15-19 " ..	5 480	7 115	2 119	81	—	—	1	14 796
20- ∞ " ..	1 032	338	23	—	—	—	—	1 393
non indicata	—	—	—	—	—	—	12	12
TOTALE..	22412	24304	9 070	1 054	44	2	17	56903

Settimogeniti								
5-9 anni..	560	955	541	194	19	—	—	2 269
10-14 " ..	7 237	8 233	3 025	255	10	—	1	18 761
15-19 " ..	6 328	7 886	2 420	54	—	—	5	16 693
20- ∞ " ..	1 475	487	24	3	—	—	1	1 970
non indicata	—	—	—	—	—	—	11	11
TOTALE..	15 600	17541	6 010	506	29	—	18	39704

Ottavogeniti								
5-9 anni..	104	215	175	71	8	—	1	574
10-14 " ..	3 087	4 022	1 512	137	3	—	1	8 762
15-19 " ..	5 519	7 037	1 892	72	2	—	2	14 524
20- ∞ " ..	1 834	597	31	—	—	—	1	2 463
non indicata	—	—	—	—	—	—	6	6
TOTALE..	10544	11871	3 610	280	13	—	11	26329

Nonogeniti								
5-9 anni..	19	46	57	24	1	—	2	149
10-14 " ..	1 152	1 518	598	51	2	—	—	3 321
15-19 " ..	3 427	4 577	1 196	32	—	—	1	9 233
20- ∞ " ..	2 148	651	24	—	—	—	1	2 824
non indicata	—	—	—	—	—	—	10	10
TOTALE..	6 746	6 792	1 875	107	3	—	14	15537

Decimogeniti								
5-9 anni..	2	4	9	7	—	—	—	22
10-14 " ..	336	586	260	33	2	—	1	1 218
15-19 " ..	1 830	2 432	655	13	—	—	1	4 931
20- ∞ " ..	2 087	543	27	—	—	—	1	2 658
TOTALE..	4 255	3 565	951	53	2	—	3	8 829

Undecimogeniti								
5-9 anni..	—	3	2	—	—	—	—	5
10-14 " ..	103	182	79	10	2	—	—	376
15-19 " ..	759	1 138	303	9	—	—	1	2 210
20- ∞ " ..	1 513	367	14	—	—	—	1	1 895
TOTALE..	2 375	1 690	398	19	2	—	2	4 436

Dodicesimogeniti								
10-14 anni..	23	58	31	2	—	—	—	119
15-19 " ..	334	521	146	4	—	—	—	1 005
20- ∞ " ..	1 134	250	13	—	—	—	—	1 397
non indicata	—	—	—	—	—	—	2	2
TOTALE..	1 496	829	190	6	—	—	2	2 523

Tredicesimogeniti								
5-9 anni..	—	—	1	—	—	—	—	1
10-14 " ..	6	15	11	—	4	—	—	36
15-19 " ..	112	222	63	—	—	—	1	398
20- ∞ " ..	629	125	5	—	1	—	—	761
non indicata	—	—	—	—	—	—	1	1
TOTALE..	747	362	80	5	—	—	3	1 197

Quattordicesimogeniti								
10-14 anni..	1	8	1	—	—	—	—	10
15-19 " ..	42	55	23	—	—	—	—	120
20- ∞ " ..	323	49	1	—	—	—	1	374
TOTALE..	366	112	25	—	—	—	1	504

Quindicesimogeniti								
10-14 anni..	1	—	—	—	—	—	—	1
15-19 " ..	21	27	4	—	1	—	—	53
20- ∞ " ..	143	31	1	—	—	—	1	181
non indicata	—	—	—	—	—	—	1	1
TOTALE..	170	58	5	1	—	—	2	236

Sedicesimogeniti								
15-19 anni..	6	13	2	—	—	—	—	21
20- ∞ " ..	62	17	—	—	—	—	—	79
TOTALE..	68	30	2	—	—	—	—	100

Diciassettesimogeniti								
15-19 anni..	5	5	1	—	1	—	—	12
20- ∞ " ..	29	4	—	—	—	—	—	33
TOTALE..	34	9	1	1	—	—	—	45

Diciottesimogeniti								
20- ∞ anni..	15	4	—	—	—	—	—	19
non indicata	—	—	—	—	—	—	1	1
TOTALE..	15	4	—	—	—	—	1	20

Diciannovesimogeniti								
20- ∞ anni..	4	1	—	—	—	—	—	5
TOTALE..	4	1	—	—	—	—	—	5

Ventesimogeniti ed oltre								
20- ∞ anni..(a)	9	—	—	—	—	—	—	9
TOTALE..	9	—	—	—	—	—	—	9

Ordine non indicato								
1 anno..	2	—	2	—	—	—	—	4
2-4 anni..	4	6	7	—	4	3	—	24
5-9 " ..	2	3	3	—	—	—	—	8
10-14 " ..	1	1	2	—	—	—	—	4
15-19 " ..	3	2	—	—	1	—	—	6
20- ∞ " ..	2	—	—	—	—	—	1	3
non indicata	—	—	—	—	—	—	142	142
TOTALE..	14	12	14	5	3	—	143	191

(1) Cfr. la nota (1) a pagina 31.
 (*) Cfr. la corrispondente nota a pagina 50.
 (a) 7 ventesimogeniti e 2 ventunesimogeniti.

Segue TAVOLA 19. — NATI LEGITTIMI NELL'ANNO 1937, DA MADRI CHE PRESUMIBILMENTE NON EBBERO FIGLI PRIMA DELL'ATTUALE MATRIMONIO, DISTINTI SECONDO L'ORDINE DI GENERAZIONE (1), LA DURATA DEL MATRIMONIO E L'ETÀ DELLA MADRE AL MATRIMONIO.

DURATA DEL MATRIMONIO (*)	ETÀ DELLA MADRE AL MATRIMONIO							IN COMPLESSO	DURATA DEL MATRIMONIO (*)	ETÀ DELLA MADRE AL MATRIMONIO							IN COMPLESSO
	di 21 anni	21-24	25-29	30-34	35-39	40-44	45-49			non indicata	di 21 anni	21-24	25-29	30-34	35-39	40-44	

B) — da parti doppi

Primogeniti										Sestogeniti									
8 mesi	254	522	362	82	18	6	—	—	1 244	2-4 anni	—	—	—	2	—	—	—	—	2
8	84	250	232	56	22	2	—	—	646	5-9	86	184	76	14	—	2	—	—	362
9	58	296	184	66	18	2	—	—	594	10-14	416	540	228	22	—	—	—	—	1206
10	34	162	124	54	16	2	—	—	382	15-19	198	254	44	2	—	—	—	—	498
11	32	128	114	34	10	—	—	—	318	20-∞	30	10	—	—	—	—	—	—	40
1 anno	198	432	336	104	36	10	—	—	1 116	TOTALE	730	988	948	40	2	—	—	—	2108
2 anni	86	158	78	42	18	—	—	—	382	Settimogeniti									
3	42	40	50	12	2	—	—	—	146	5-9 anni	26	30	38	8	—	—	—	—	96
4	22	40	24	4	2	—	—	—	92	10-14	270	362	128	19	—	—	—	—	770
5-9	26	48	44	—	—	—	—	—	126	15-19	250	400	72	—	—	—	—	—	722
10-14	18	12	10	—	—	—	—	—	40	20-∞	38	6	—	—	—	—	—	—	44
15-19	4	4	—	—	—	—	—	—	8	TOTALE	578	798	238	18	—	—	—	—	1 632
20-∞	4	—	—	—	—	—	—	—	4	Ottavogeniti									
TOTALE	862	1992	1558	462	142	22	—	—	5 038	5-9 anni	6	12	6	8	—	—	—	—	32
Secondogeniti										10-14	122	196	58	4	—	—	—	—	380
1 anno	—	2	2	—	—	—	—	—	4	15-19	194	316	60	—	—	—	—	—	570
1	76	144	132	34	4	—	—	—	390	20-∞	50	4	—	—	—	—	—	—	54
2-4 anni	598	1142	636	182	56	2	—	—	2 616	non indicata	—	—	—	—	—	—	—	2	2
5-9	256	436	286	58	4	—	—	—	1 040	TOTALE	372	528	124	12	—	—	—	—	1 038
10-14	60	78	30	2	—	—	—	—	170	Nonogeniti									
15-19	20	20	4	—	—	—	—	—	44	5-9 anni	—	2	—	—	—	—	—	—	2
20-∞	2	—	—	—	—	—	—	—	2	10-14	42	96	28	—	—	—	—	—	166
non indicata	—	—	—	—	—	—	—	—	4	15-19	156	154	36	2	—	—	—	—	348
TOTALE	1012	1822	1090	276	64	2	—	—	4 270	20-∞	76	6	—	—	—	—	—	—	82
Terzogeniti										TOTALE	274	258	64	2	—	—	—	—	598
1 anno	—	18	8	2	2	—	—	—	30	Decimogeniti									
2-4 anni	202	428	274	90	12	—	—	—	1 006	10-14 anni	18	32	12	2	—	—	—	—	64
5-9	630	904	470	84	6	—	—	—	2 094	15-19	88	122	16	—	—	—	—	—	226
10-14	200	250	108	6	—	—	—	—	564	20-∞	58	10	—	—	—	—	—	—	68
15-19	44	60	18	—	—	—	—	—	122	TOTALE	164	164	28	2	—	—	—	—	358
20-∞	4	2	—	—	—	—	—	—	6	Undecimogeniti									
TOTALE	1080	1662	878	182	20	—	—	—	3 822	5-9 anni	—	—	2	—	—	—	—	—	2
Quartogeniti										10-14	—	4	6	2	—	—	—	—	12
2-4 anni	34	88	58	16	2	—	—	—	198	15-19	38	78	4	—	—	—	—	—	120
5-9	580	772	420	94	2	—	—	—	1 868	20-∞	50	10	—	—	—	—	—	—	60
10-14	316	442	146	18	2	—	—	—	924	TOTALE	88	92	12	2	—	—	—	—	194
15-19	86	124	34	—	—	—	—	—	244	Dodicesimogeniti									
20-∞	22	2	—	—	—	—	—	—	24	10-14 anni	6	—	4	—	—	—	—	—	10
TOTALE	1038	1428	658	128	6	—	—	—	3 258	15-19	22	20	2	—	—	—	—	—	44
Quintogeniti										20-∞	50	8	—	—	—	—	—	—	58
2-4 anni	12	10	8	2	—	—	—	—	32	TOTALE	78	28	6	—	—	—	—	—	112
5-9	296	406	222	38	2	—	—	—	964										
10-14	490	640	218	10	2	—	—	—	1 864										
15-19	172	194	66	—	—	—	—	—	432										
20-∞	18	4	—	—	—	—	—	—	22										
TOTALE	958	1254	514	50	4	—	—	—	2 814										

(1) Cfr. la nota (1) a pagina 31.

(2) Cfr. la corrispondente nota a pagina 50.

Segue TAVOLA 19. — NATI LEGITTIMI NELL'ANNO 1937, DA MADRI CHE PRESUMIBILMENTE NON EBBERO FIGLI PRIMA DELL'ATTUALE MATRIMONIO, DISTINTI SECONDO L'ORDINE DI GENERAZIONE (1), LA DURATA DEL MATRIMONIO E L'ETÀ DELLA MADRE AL MATRIMONIO.

DURATA DEL MATRIMONIO (*)	ETÀ DELLA MADRE AL MATRIMONIO							IN COMPLESSO	DURATA DEL MATRIMONIO (*)	ETÀ DELLA MADRE AL MATRIMONIO							IN COMPLESSO
	di 21 anni	21-24	25-29	30-34	35-39	40-44	45-49			non indicata	di 21 anni	21-24	25-29	30-34	35-39	40-44	

Segue B) — da parti doppi

Tredicesimogeniti								Quindicesimogeniti								
10-14 anni ..	6						6	20-22 anni ..	2							2
15-19 » ..	10	22	2				34	TOTALE ..	2							2
20-22 » ..	20	6					26	Sedicesimogeniti ed oltre								
TOTALE ..	30	34	2				66	15-19 anni ..	(a) 2	(b) 2						4
Quattordicesimogeniti								20-22 » ..	(c) 6							6
15-19 anni ..	8	2					10	TOTALE ..	8	2						10
20-22 » ..	12	2					14	Ordine non indicato								
TOTALE ..	20	4					24	5-9 anni ..				2				2
								TOTALE ..				2				2

C) — da parti tripli e quadrupli

Primogeniti								Quintogeniti								
— 8 mesi ..	3	12	9	3			27	2-4 anni ..				3				3
8 » ..		3					3	5-9 » ..	9	15	3					27
9 » ..			3				3	10-14 » ..	3	15	3	3				24
10 » ..				6			6	15-19 » ..	6							6
11 » ..		3	3				6	20-22 » ..	3							3
1 anno ..		12	6				18	TOTALE ..	21	30	6	6				63
3 anni ..	3		3				6	Sestogeniti								
TOTALE ..	6	30	24	9			69	5-9 anni ..		3						3
Secondogeniti								10-14 » ..		9	6					15
2-4 anni ..	(d) 22	12	12	(d) 10			(e) 56	15-19 » ..	3		3					6
5-9 » ..	12		6				18	TOTALE ..	3	12	9					24
10-14 » ..	6		3				9	Settimogeniti								
15-19 » ..		3					3	5-9 anni ..		3						3
TOTALE ..	(d) 40	15	21	(d) 10			(e) 86	10-14 » ..	6		3					6
Terzogeniti								15-19 » ..		12	3					15
2-4 anni ..	6	9	6				21	TOTALE ..	6	15	3					24
5-9 » ..	3	15	15	6			39	Ottavogeniti								
10-14 » ..	3	9					12	5-9 anni ..			3					3
TOTALE ..	12	33	21	6			72	15-19 » ..	6	3	3					12
Quartogeniti								20-22 » ..		3						3
2-4 anni ..	3		3				6	TOTALE ..	6	6	6					18
5-9 » ..	12	3	12				27	Nonogeniti ed oltre								
10-14 » ..	6	9					15	10-14 anni ..	(f) 9	(g) 3						12
15-19 » ..		3					3	15-19 » ..	(h) 13	(i) 3						16
TOTALE ..	21	15	15				51	20-22 » ..	(i) 3							3
								TOTALE ..	16	9	3	3				31

(1) Cfr. la nota (1) a pagina 31.
 (*) Cfr. la corrispondente nota a pagina 50.
 (a) 2 sedicesimogeniti. — (b) 2 diciassettesimogeniti. — (c) 4 sedicesimogeniti e 2 diciassettesimogeniti. — (d) di cui 4 nati da parto quadruplo. — (e) di cui 8 nati da parti quadrupli. — (f) 9 nonogeniti. — (g) 3 nonogeniti. — (h) 9 nonogeniti da parti tripli e 4 nonogeniti da parto quadruplo. — (i) 3 tredicesimogeniti. — (l) 3 decimogeniti.

PROGRESSIVO DEL PARTO E L'ANNO IN CUI I GENITORI CELEBRARONO IL MATRIMONIO.

parti semplici.

non ebbero figli prima dell'attuale matrimonio.

MATRIMONIO																			non indicato	IN COMPLESSO
1921	1920	1919	1918	1917	1916	1915	1914	1913	1912	1911	1910	1909	1908	1907	1906	1905	1904	1903		
112	92	41	10	9	6	4	4	1	2	1	1	—	—	—	—	—	—	—	24	264 183
110	90	41	10	9	6	4	4	1	2	1	1	—	—	—	—	—	—	—	23	254 230
527	362	165	32	18	15	19	14	5	4	5	2	—	1	—	—	—	—	—	49	204 358
518	352	164	31	18	15	17	14	5	4	5	2	—	1	—	—	—	—	—	48	198 307
1 536	1 234	488	95	69	32	41	55	43	18	11	8	5	1	1	1	—	—	—	32	144 170
1 518	1 220	482	93	66	31	37	54	42	18	11	8	5	1	1	1	—	—	—	32	140 935
2 646	2 224	944	202	155	94	105	99	68	35	18	10	4	4	—	—	—	—	—	22	105 587
2 618	2 203	933	199	150	89	105	98	67	35	18	10	4	4	—	—	—	—	—	22	103 413
3 770	3 373	1 492	345	190	128	223	211	140	76	25	15	8	3	3	1	1	1	—	26	77 298
3 728	3 337	1 467	338	186	125	218	210	140	76	25	15	8	3	3	1	1	1	—	26	75 864
5 003	4 671	2 130	495	295	215	275	311	231	130	66	30	16	8	2	2	1	—	—	12	57 856
4 952	4 633	2 114	485	288	211	269	310	231	129	66	30	16	8	2	2	1	—	—	12	56 903
5 499	5 327	2 615	633	469	282	417	419	309	183	106	52	23	9	2	—	1	1	1	11	40 345
5 450	5 269	2 597	624	460	275	410	413	308	181	106	52	23	9	2	—	1	1	1	11	39 704
4 223	4 849	2 873	732	500	356	513	559	357	226	128	69	37	19	7	4	—	—	—	6	26 734
4 179	4 810	2 847	721	494	346	504	552	352	226	128	69	37	19	7	4	—	—	—	6	26 329
2 406	3 188	2 060	584	496	396	566	642	440	272	153	71	47	27	5	3	—	—	—	10	15 799
2 374	3 146	2 041	570	486	383	551	635	438	272	153	70	47	27	5	3	—	—	—	10	15 537
1 183	1 575	1 188	416	406	332	479	572	443	288	165	96	64	35	12	3	—	—	1	—	8 988
1 165	1 554	1 170	402	400	329	468	565	440	287	163	96	64	35	11	3	3	—	1	—	8 820
449	727	578	235	227	197	372	390	302	232	148	85	51	22	15	—	—	—	—	—	4 573
439	720	567	227	221	192	362	386	301	229	147	84	51	21	15	—	—	—	—	—	4 486
209	334	243	117	130	129	228	252	266	192	117	83	43	29	9	3	1	—	—	2	2 567
206	329	239	112	129	124	224	249	262	190	116	82	43	29	9	3	1	—	—	2	2 523
72	134	113	47	57	63	119	145	121	89	80	56	36	17	9	5	1	—	—	1	1 219
71	134	108	46	55	63	115	143	118	89	80	55	35	17	9	5	1	—	—	1	1 197
14	43	34	24	14	27	42	62	64	52	44	32	18	16	8	4	—	—	—	—	514
13	42	33	24	12	27	40	60	64	52	44	32	18	16	8	4	—	—	—	—	504
5	15	22	9	7	16	15	41	32	22	22	10	11	6	4	—	—	—	—	1	240
5	14	22	8	7	15	15	40	32	22	22	10	11	6	4	—	—	—	—	1	236
3	8	7	4	5	3	8	19	15	8	9	5	3	3	4	—	—	—	—	—	104
3	7	7	3	4	3	8	19	14	8	9	5	3	3	4	—	—	—	—	—	100
2	—	7	3	1	2	5	2	7	5	5	3	2	1	—	1	—	—	—	—	46
2	—	7	3	1	2	5	2	6	5	5	3	2	1	—	1	—	—	—	—	45
—	—	—	—	—	1	3	1	6	—	2	2	—	3	—	1	—	—	—	1	20
—	—	—	—	—	1	3	1	6	—	2	2	—	3	—	1	—	—	—	1	20
—	—	—	—	—	—	1	—	—	2	1	1	—	—	—	—	—	—	—	—	5
—	—	—	—	—	—	1	—	—	2	1	1	—	—	—	—	—	—	—	—	5
—	—	—	—	—	—	1	1	1	1	—	—	3	—	—	—	—	—	—	—	7
—	—	—	—	—	—	1	1	1	1	—	—	3	—	—	—	—	—	—	—	7
—	—	—	—	—	—	—	—	—	—	1	1	—	—	—	—	—	—	—	—	2
—	—	—	—	—	—	—	—	—	—	1	1	—	—	—	—	—	—	—	—	2
1	2	1	1	2	—	2	—	—	—	—	—	—	—	—	—	—	—	—	142	194
1	2	1	1	1	—	2	—	—	—	—	—	—	—	—	—	—	—	—	142	191
27660	28 158	15001	3 984	3 050	2 294	3 438	3 799	2 851	1 837	1 107	632	371	204	81	28	8	2	2	339	954 804
27350	27 862	14840	3 897	2 987	2 237	3 359	3 756	2 828	1 828	1 103	628	370	203	80	28	8	2	2	337	929 967

TAVOLA 21. — NATI LEGITTIMI DA PARTI SEMPLICI E MULTIPLI NELL'ANNO 1937,
DISTINTI SECONDO L'ORDINE PROGRESSIVO DEL PARTO E LA PROFESSIONE DEL PADRE.

a) Nati. — b) Di cui nati da madri che presumibilmente non ebbero figli
prima dell'attuale matrimonio.

ORDINE PROGRESSIVO DEL PARTO (1)	PROFESSIONE DEL PADRE													IN COMPLESSO
	Agricoltori di ogni specie	Industriali, commercianti	Venditori derrate alimen- tari, ecc.	Operai	Addetti a servizi trasporti, ecc.	Persone di servizio e fatica	Personale subal- terno Stato ed enti pubblici	Corpi armati dello Stato (esclusi gli Ufficiali)	Professionisti ed arti liberali	Ufficiali, impiegati pubblici e privati, pensionati	Proprietari e benestanti	Condizionati non professionali	Non indicata	
1° { a)...	116 337	6 268	6 658	86 841	12 337	11 205	990	4 752	6 272	14 918	2 492	495	6	269 571
{ b)...	111 248	6 123	6 424	83 592	11 928	10 772	950	4 601	6 170	14 633	2 414	477	5	259 337
2° { a)...	95 990	4 995	5 180	61 982	10 504	8 751	842	3 757	4 506	10 027	2 122	214	—	208 870
{ b)...	93 021	4 927	5 049	60 360	10 238	8 503	828	3 675	4 465	9 912	2 081	204	—	203 263
3° { a)...	74 410	3 345	3 467	40 954	7 624	6 139	600	1 863	2 470	5 642	1 515	171	5	148 205
{ b)...	72 530	3 302	3 387	40 035	7 494	5 998	576	1 819	2 452	5 574	1 493	166	5	144 829
4° { a)...	58 186	2 806	2 487	28 272	5 789	4 433	548	1 163	1 337	3 218	1 102	123	—	108 964
{ b)...	56 884	2 284	2 441	27 728	5 666	4 332	536	1 140	1 326	3 177	1 088	120	—	106 722
5° { a)...	44 893	1 491	1 613	19 771	4 273	3 380	394	829	756	1 943	792	114	—	80 249
{ b)...	43 983	1 478	1 582	19 436	4 198	3 304	386	813	749	1 919	777	111	—	78 741
6° { a)...	33 605	1 050	1 238	14 544	3 566	2 692	304	573	388	1 385	603	96	—	60 044
{ b)...	32 984	1 039	1 224	14 293	3 523	2 649	301	567	388	1 377	595	95	—	59 035
7° { a)...	23 998	732	866	9 694	2 541	1 843	256	386	273	944	423	81	2	42 039
{ b)...	23 596	726	854	9 539	2 495	1 815	253	381	273	932	415	79	2	41 360
8° { a)...	15 649	501	648	6 479	1 702	1 253	172	267	166	673	265	49	—	27 824
{ b)...	15 378	496	635	6 375	1 679	1 241	170	266	166	670	260	49	—	27 385
9° { a)...	9 114	345	392	3 865	1 040	763	105	152	95	376	138	43	—	16 428
{ b)...	8 946	343	387	3 806	1 027	755	105	150	94	371	135	41	—	16 160
10° { a)...	5 197	196	275	2 117	590	452	63	95	54	227	61	27	—	9 354
{ b)...	5 099	194	268	2 075	584	446	63	95	53	226	61	26	—	9 190
11° { a)...	2 598	101	138	1 114	280	250	47	37	18	137	45	14	—	4 779
{ b)...	2 535	100	133	1 101	274	242	47	36	18	137	43	14	—	4 680
12° { a)...	1 479	66	93	593	158	131	22	18	16	60	31	9	—	2 679
{ b)...	1 452	66	92	584	156	130	21	18	16	60	31	9	—	2 635
13° { a)...	705	26	44	289	69	83	7	8	6	38	11	2	—	1 288
{ b)...	693	26	42	285	68	81	7	7	6	38	11	2	—	1 266
14° { a)...	267	17	16	146	32	27	2	2	2	19	6	2	—	538
{ b)...	261	17	16	143	32	27	2	2	2	18	6	2	—	528
15° { a)...	130	5	6	56	15	17	1	1	—	5	5	1	—	242
{ b)...	127	5	6	55	15	17	1	1	—	5	5	1	—	238
16° { a)...	60	2	4	24	8	8	—	—	—	3	1	—	—	110
{ b)...	58	2	3	24	7	8	—	—	—	3	1	—	—	106
17° { a)...	26	2	—	8	6	3	1	—	1	3	—	—	—	50
{ b)...	25	2	—	8	6	3	1	—	1	3	—	—	—	49
18° { a)...	8	2	2	6	1	1	—	—	—	—	—	—	—	20
{ b)...	8	2	2	6	1	1	—	—	—	—	—	—	—	20
19° { a)...	1	—	1	2	1	—	—	—	—	—	—	—	—	5
{ b)...	1	—	1	2	1	—	—	—	—	—	—	—	—	5
20° { a)...	2	1	—	1	2	—	—	1	—	—	—	—	—	7
{ b)...	2	1	—	1	2	—	—	1	—	—	—	—	—	7
21° { a)...	—	—	—	1	1	—	—	—	—	—	—	—	—	2
{ b)...	—	—	—	1	1	—	—	—	—	—	—	—	—	2
non indicato { a)...	21	1	1	16	4	6	2	4	5	1	—	2	133	196
{ b)...	18	1	1	16	4	6	2	4	5	1	—	2	133	193
TOTALE { a)...	482 676	21 452	23 129	276 778	50 543	41 437	4 356	13908	16 365	39 619	9 612	1 443	146	981 464
{ b)...	468 849	21 184	22 547	269 463	49 399	40 330	4 249	13581	16 184	39 056	9 416	1 398	145	955 751

(1) Cfr. la nota (1) a pag. 31.

TAVOLA 22. — FIGLI NATURALI LEGITTIMATI NELL'ANNO 1937, DISTINTI PER SESSO, NELLE PROVINCE, NEI COMPARTIMENTI E NEL REGNO.

a) Comuni capiluoghi di Provincia - b) Altri Comuni della circoscrizione.

PROVINCE E COMPARTIMENTI	FIGLI NATURALI LEGITTIMATI				PROVINCE E COMPARTIMENTI	FIGLI NATURALI LEGITTIMATI			
	per susseguente matrimonio dei genitori (*)		per Decreto Reale			per susseguente matrimonio dei genitori (*)		per Decreto Reale	
	M	F	MF	F		M	F	MF	F
Alessandria	67	40	—	—	Sondrio	64	36	—	—
a)	18	9	—	—	a)	6	3	—	—
b)	49	31	—	—	b)	58	33	—	—
Aosta	185	67	—	—	Varese	58	33	—	—
a)	13	8	—	—	a)	4	1	—	—
b)	122	59	—	—	b)	54	32	—	—
Asti	14	8	—	—	LOMBARDIA	2 453	1 152	5	3
a)	7	4	—	—	a)	962	445	3	2
b)	7	4	—	—	b)	1 491	707	2	1
Cuneo	103	57	—	—	Bolzano	204	97	—	—
a)	8	7	—	—	a)	24	10	—	—
b)	95	50	—	—	b)	180	87	—	—
Novara	126	63	—	—	Trento	129	65	—	—
a)	21	10	—	—	a)	34	18	—	—
b)	105	53	—	—	b)	95	47	—	—
Torino	328	164	2	2	VENEZIA TRIDENTINA ..	333	162	—	—
a)	199	97	2	2	a)	53	23	—	—
b)	129	67	—	—	b)	275	134	—	—
Vercelli	86	38	—	—	Belluno	112	59	—	—
a)	16	6	—	—	a)	9	1	—	—
b)	70	32	—	—	b)	103	58	—	—
PIEMONTE	859	437	2	2	Friuli (Udine)	466	205	2	1
a)	282	141	2	2	a)	77	32	1	—
b)	577	296	—	—	b)	389	173	1	1
Genova	240	112	1	1	Padova	740	359	—	—
a)	296	97	1	1	a)	105	48	—	—
b)	34	15	—	—	b)	635	311	—	—
Imperia	63	29	—	—	Rovigo	1 036	516	—	—
a)	10	5	—	—	a)	42	21	—	—
b)	53	24	—	—	b)	994	495	—	—
La Spezia	69	32	—	—	Treviso	181	75	—	—
a)	43	22	—	—	a)	24	7	—	—
b)	26	10	—	—	b)	157	68	—	—
Savona	62	27	—	—	Venezia	689	348	5	1
a)	20	9	—	—	a)	124	64	—	—
b)	42	18	—	—	b)	565	284	5	1
LIGURIA	434	200	1	1	Verona	246	107	1	1
a)	279	133	1	1	a)	64	25	1	1
b)	155	67	—	—	b)	182	82	—	—
Bergamo	84	38	—	—	Vicenza	197	102	—	—
a)	34	15	—	—	a)	49	25	—	—
b)	50	23	—	—	b)	148	77	—	—
Brescia	335	166	1	—	VENETO	3 667	1 771	8	3
a)	74	37	1	—	a)	494	223	2	1
b)	261	129	—	—	b)	3 173	1 548	6	2
Como	59	27	—	—	Carnaro (Fiume)	107	50	—	—
a)	22	10	—	—	a)	59	27	—	—
b)	37	17	—	—	b)	48	23	—	—
Cremona	153	66	—	—	Gorizia	171	97	—	—
a)	53	26	—	—	a)	47	23	—	—
b)	100	40	—	—	b)	124	69	—	—
Mantova	774	357	2	1	Istria (Pola)	413	205	—	—
a)	72	27	—	—	a)	77	42	—	—
b)	702	330	2	1	b)	336	163	—	—
Milano	795	363	2	2	Trieste	366	183	2	1
a)	642	299	2	2	a)	256	128	2	1
b)	153	64	—	—	b)	110	55	—	—
Pavia	131	66	—	—					
a)	55	27	—	—					
b)	76	39	—	—					

(*) Compresi i legittimati in seguito a riconoscimento per atto pubblico posteriore al matrimonio.

Segue TAVOLA 22. — FIGLI NATURALI LEGITTIMATI NELL'ANNO 1937, DISTINTI PER SESSO,
NELLE PROVINCE, NEI COMPARTIMENTI E NEL REGNO.

a) Comuni capiluoghi di Provincia - b) Altri Comuni della circoscrizione.

PROVINCE E COMPARTIMENTI	FIGLI NATURALI LEGITTIMATI				PROVINCE E COMPARTIMENTI	FIGLI NATURALI LEGITTIMATI			
	per susseguente matrimonio dei genitori(*)		per Decreto Reale			per susseguente matrimonio dei genitori(*)		per Decreto Reale	
	M	F	M	F		M	F	M	F
Zara.....	15	7	1	1	Siena.....	99	47	—	—
a).....	13	6	1	1	a).....	13	6	—	—
b).....	2	1	—	—	b).....	86	41	—	—
VENEZIA GIULIA E ZARA	1 072	542	3	2	TOSCANA.....	793	353	13	6
a).....	452	231	3	2	a).....	268	108	4	1
b).....	620	311	—	—	b).....	525	245	9	5
Bologna.....	707	336	—	—	Ancona.....	88	49	—	—
a).....	183	88	—	—	a).....	13	4	—	—
b).....	524	248	—	—	b).....	75	45	—	—
Ferrara.....	1 538	758	—	—	Ascoli Piceno.....	131	63	1	—
a).....	330	159	—	—	a).....	30	17	—	—
b).....	1 208	599	—	—	b).....	101	46	1	—
Forlì.....	551	280	2	2	Macerata.....	45	19	—	—
a).....	26	11	2	2	a).....	5	3	—	—
b).....	525	269	—	—	b).....	40	16	—	—
Modena.....	523	243	1	1	Pesaro e Urbino.....	218	104	—	—
a).....	62	27	—	—	a).....	22	7	—	—
b).....	461	216	1	1	b).....	196	97	—	—
Parma.....	259	121	—	—	MARCHE.....	482	235	1	—
a).....	70	33	—	—	a).....	70	31	—	—
b).....	189	88	—	—	b).....	412	204	1	—
Piacenza.....	108	56	2	1	Perugia.....	423	213	—	—
a).....	29	18	2	1	a).....	39	23	—	—
b).....	79	38	—	—	b).....	384	190	—	—
Ravenna.....	178	75	—	—	Terni.....	105	50	—	—
a).....	35	15	—	—	a).....	48	22	—	—
b).....	143	60	—	—	b).....	57	28	—	—
Reggio nell'Emilia.....	374	179	—	—	UMBRIA.....	528	263	—	—
a).....	82	44	—	—	a).....	37	45	—	—
b).....	292	135	—	—	b).....	441	218	—	—
EMILIA.....	4 238	2 048	5	4	Frosinone.....	137	61	—	—
a).....	817	395	4	3	a).....	—	—	—	—
b).....	3 421	1 653	1	1	b).....	137	61	—	—
Arezzo.....	97	45	1	—	Littoria.....	193	95	—	—
a).....	19	9	1	—	a).....	38	17	—	—
b).....	78	36	—	—	b).....	155	78	—	—
Firenze.....	165	64	3	2	Rieti.....	52	25	—	—
a).....	80	30	2	1	a).....	11	2	—	—
b).....	85	34	1	1	b).....	41	23	—	—
Grosseto.....	77	36	8	4	Roma.....	965	479	5	2
a).....	26	11	—	—	a).....	756	354	5	2
b).....	51	25	8	4	b).....	209	125	—	—
Livorno.....	57	33	1	—	Viterbo.....	88	33	—	—
a).....	30	16	1	—	a).....	11	3	—	—
b).....	27	17	—	—	b).....	77	30	—	—
Lucca.....	68	32	—	—	LÀZIO.....	1 435	693	5	2
a).....	14	6	—	—	a).....	316	376	5	2
b).....	54	26	—	—	b).....	619	317	—	—
Massa e Carrara.....	90	36	—	—	Aquila degli Abruzzi.....	115	65	—	—
a).....	45	15	—	—	a).....	21	8	—	—
b).....	45	21	—	—	b).....	94	57	—	—
Pisa.....	75	31	—	—	Camposasso.....	38	25	—	—
a).....	25	9	—	—	a).....	3	2	—	—
b).....	50	22	—	—	b).....	35	23	—	—
Pistoia.....	65	29	—	—	Chieti.....	126	54	—	—
a).....	16	6	—	—	a).....	14	5	—	—
b).....	49	23	—	—	b).....	112	49	—	—
					Pescara.....	60	32	—	—
					a).....	25	11	—	—
					b).....	35	21	—	—

(*) Compresi i legittimati in seguito a riconoscimento per atto pubblico posteriore al matrimonio.

Segue TAVOLA 22. — FIGLI NATURALI LEGITTIMATI NELL'ANNO 1937, DISTINTI PER SESSO,
NELLE PROVINCE, NEI COMPARTIMENTI E NEL REGNO.

a) Comuni capiluoghi di Provincia - b) Altri Comuni della circoscrizione.

PROVINCE E COMPARTIMENTI	FIGLI NATURALI LEGITTIMATI				PROVINCE E COMPARTIMENTI	FIGLI NATURALI LEGITTIMATI			
	per susseguente matrimonio dei genitori (*)		per Decreto Reale			per susseguente matrimonio dei genitori (*)		per Decreto Reale	
	M	F	M	F		M	F	M	F
Teramo.....	86	40	—	—	Reggio di Calabria.....	156	74	—	—
a).....	17	6	—	—	a).....	37	19	—	—
b).....	69	34	—	—	b).....	119	55	—	—
ABRUZZI E MOLISE.....	425	216	—	—	CALABRIE.....	756	363	—	—
a).....	80	32	—	—	a).....	81	40	—	—
b).....	345	184	—	—	b).....	675	323	—	—
Avellino.....	91	50	—	—	Agrigento.....	22	13	—	—
a).....	—	—	—	—	a).....	2	2	—	—
b).....	91	50	—	—	b).....	20	11	—	—
Benevento.....	99	55	—	—	Caltanissetta.....	48	25	—	—
a).....	13	6	—	—	a).....	15	9	—	—
b).....	86	49	—	—	b).....	33	16	—	—
Napoli.....	275	129	3	1	Catania.....	189	94	—	—
a).....	154	68	—	—	a).....	89	46	—	—
b).....	121	61	3	1	b).....	100	48	—	—
Salerno.....	188	58	—	—	Enna.....	25	12	—	—
a).....	14	4	—	—	a).....	—	—	—	—
b).....	124	54	—	—	b).....	25	12	—	—
CAMPANIA.....	603	292	3	1	Messina.....	224	91	—	—
a).....	181	78	—	—	a).....	16	6	—	—
b).....	422	214	3	1	b).....	208	85	—	—
Bari.....	129	56	—	—	Palermo.....	176	83	—	—
a).....	67	30	—	—	a).....	47	19	—	—
b).....	62	26	—	—	b).....	129	64	—	—
Brindisi.....	69	29	—	—	Ragusa.....	13	3	—	—
a).....	20	9	—	—	a).....	1	—	—	—
b).....	49	20	—	—	b).....	12	3	—	—
Foggia.....	74	42	—	—	Siracusa.....	53	22	—	—
a).....	14	9	—	—	a).....	—	—	—	—
b).....	60	33	—	—	b).....	53	22	—	—
Ionio (Taranto).....	72	33	—	—	Trapani.....	56	31	—	—
a).....	45	20	—	—	a).....	18	12	—	—
b).....	27	13	—	—	b).....	38	19	—	—
Lecce.....	146	66	4	1	SICILIA.....	806	374	—	—
a).....	24	14	4	1	a).....	188	94	—	—
b).....	122	52	—	—	b).....	618	280	—	—
PUGLIE.....	490	226	4	1	Cagliari.....	213	113	1	1
a).....	170	82	4	1	a).....	99	51	1	1
b).....	320	144	—	—	b).....	114	62	—	—
Matera.....	9	5	—	—	Nuoro.....	138	72	1	1
a).....	—	—	—	—	a).....	3	1	1	1
b).....	9	5	—	—	b).....	135	71	—	—
Potenza.....	60	41	1	—	Sassari.....	153	78	—	—
a).....	1	—	—	—	a).....	22	15	—	—
b).....	59	41	1	—	b).....	131	63	—	—
LUCANIA.....	69	46	1	—	SARDEGNA.....	504	263	2	2
a).....	1	—	—	—	a).....	124	67	2	2
b).....	68	46	1	—	b).....	380	196	—	—
Catanzaro.....	400	183	—	—	REGNO.....	19 947	9 636	53	27
a).....	43	20	—	—	a).....	5 410	2 549	30	17
b).....	357	163	—	—	b).....	14 537	7 087	23	10
Cosenza.....	200	106	—	—					
a).....	1	1	—	—					
b).....	199	105	—	—					

(*) Compresi i legittimati in seguito a riconoscimento per atto pubblico posteriore al matrimonio.

TAVOLA 23. — MORTI NELL'ANNO 1937, NEI COMUNI CAPILUOGHI DI PROVINCIA E NEI COMUNI CON PIÙ DI 50 000 ABITANTI, CLASSIFICATI SECONDO IL LUOGO OVE AVVENNE LA MORTE E LA DIMORA.

(Le cifre in corpo piccolo indicano il numero degli aventi dimora stabile nel Comune).

COMUNI CAPILUOGHI DI PROVINCIA E COMUNI CON PIÙ DI 50 000 ABITANTI	LUOGO DI MORTE									TOTALE
	a domicilio	ospedali, ecc.	brefotrofi	ospizi di carità, ecc.	carceri	orfanotrofi	comunità religiose	altri luoghi	non indicato	
Alessandria	699	426	7	62	4	—	—	6	—	1 204
	675	218	6	59	1	—	—	4	—	963
Aosta	325	123	5	29	—	—	2	11	—	495
	311	47	2	26	—	—	2	7	—	396
Asti	465	184	7	47	—	—	3	11	—	717
	453	120	4	46	—	—	3	9	—	635
Cuneo	320	204	24	60	1	—	7	12	—	628
	306	119	19	58	—	—	5	9	—	516
Novara	428	549	10	13	—	—	—	10	—	1 010
	413	327	6	9	—	—	—	5	—	760
Torino	4 241	3 840	24	630	3	—	191	68	—	8 997
	4 016	2 746	18	583	3	—	157	44	—	7 567
Vercelli	265	340	2	68	—	—	4	10	—	689
	260	191	2	66	—	—	4	6	—	529
PIEMONTE	6 743	5 666	79	909	8	—	207	128	—	13 740
	6 434	3 708	57	847	4	—	171	84	—	11 365
Genova	4 278	3 578	16	302	9	—	40	78	—	8 301
	4 152	3 153	15	298	6	—	38	64	—	7 726
Imperia	210	83	10	1	3	—	—	10	—	317
	208	64	9	—	—	—	—	8	—	289
La Spèzia	741	494	9	2	1	—	—	24	—	1 271
	705	351	5	2	—	—	—	10	—	1 073
Savona	423	329	15	22	1	—	18	12	—	820
	399	205	11	21	—	—	12	8	—	656
LIGURIA	5 652	4 484	50	327	14	—	58	124	—	10 709
	5 464	3 773	40	321	6	—	50	90	—	9 744
Bèrgamo	813	752	70	68	1	—	25	11	—	1 740
	787	361	62	56	—	—	13	8	—	1 287
Brèscia	1 013	1 311	2	123	3	—	31	27	—	2 510
	963	774	2	120	2	—	23	14	—	1 898
Como	440	450	72	83	2	—	1	9	—	1 057
	416	229	9	55	—	—	1	3	—	713
Cremona	331	730	29	141	1	—	1	16	—	1 249
	321	415	18	137	—	—	1	9	—	901
Màntova	256	435	17	62	—	—	—	3	—	773
	250	202	6	60	—	—	—	1	—	519
Milano	6 456	5 872	343	999	16	3	45	162	—	13 896
	6 201	5 172	238	967	11	3	34	130	—	12 756
Monza (Milano)	565	366	—	—	—	—	5	18	—	954
	552	272	—	—	—	—	4	14	—	842
Pavia	409	422	13	72	—	—	1	10	—	927
	393	137	5	72	—	—	1	9	—	617
Sòndrio	95	83	—	5	1	—	—	5	—	189
	93	52	—	5	—	—	—	4	—	154
Varese	404	233	—	22	1	—	1	3	—	664
	381	137	—	20	—	—	1	2	—	541
LOMBARDIA	10 782	10 654	546	1 575	25	3	110	264	—	23 959
	10 357	7 751	340	1 492	13	3	78	194	—	20 228
Bolzano	257	452	—	9	—	—	12	18	—	748
	240	262	—	9	—	—	8	11	—	530
Trento	387	297	6	16	—	—	8	12	—	726
	375	174	4	15	—	—	6	9	—	583
VENEZIA TRIDENTINA	644	749	6	25	—	—	20	30	—	1 474
	615	436	4	24	—	—	14	20	—	1 113
Belluno	218	218	—	25	1	—	1	6	—	469
	211	71	—	24	—	—	1	4	—	311
Padova	761	984	20	148	5	—	13	38	—	1 969
	742	544	19	143	4	—	9	28	—	1 489
Rovigo	253	312	—	18	1	—	—	6	—	590
	248	125	—	18	—	—	—	4	—	395
Treviso	282	477	19	68	—	—	1	12	—	859
	276	285	19	66	—	—	1	9	—	655

Segue TAVOLA 23. — MORTI NELL'ANNO 1937, NEI COMUNI CAPILUOGHI DI PROVINCIA E NEI COMUNI CON PIÙ DI 50 000 ABITANTI, CLASSIFICATI SECONDO IL LUOGO OVE AVVENNE LA MORTE E LA DIMORA.

(Le cifre in corpo piccolo indicano il numero degli aventi dimora stabile nel Comune).

COMUNI CAPILUOGHI DI PROVINCIA E COMUNI CON PIÙ DI 50 000 ABITANTI	LUOGO DI MORTE									TOTALE
	a domicilio	ospedali, ecc.	bretrofrof	ospizi di carità, ecc.	carceri	orfantrotrof	comunità religiose	altri luoghi	non indicato	
Udine	351	786	44	107	1	—	5	17	—	1 311
	339	314	18	98	—	—	5	12	—	786
Venezia	1 422	1 580	28	283	8	3	13	62	—	3 399
	1 394	1 279	21	277	5	2	13	50	—	3 041
Verona	989	873	77	202	—	—	14	36	—	2 191
	961	661	50	196	—	—	13	25	—	1 906
Vicenza	378	572	10	89	—	1	4	10	—	1 064
	360	377	9	87	—	—	3	7	—	843
VÈNETO	4 654	5 802	198	940	16	4	51	187	—	11 852
	4 530	3 656	136	909	9	2	45	139	—	9 426
Fiume	313	403	9	22	1	—	—	8	—	756
	306	301	8	21	1	—	—	5	—	642
Gorizia	316	464	1	15	1	—	2	31	—	830
	307	249	1	12	1	—	2	17	—	589
Pola	356	349	1	20	—	—	—	25	—	751
	345	174	—	17	—	—	—	19	—	555
Trieste	1 143	2 063	1	78	4	1	1	80	—	3 371
	1 112	1 745	1	78	3	1	1	68	—	3 009
Zara	191	194	3	6	1	—	2	1	—	398
	184	106	3	6	1	—	2	—	—	302
VENÈZIA GIULIA E ZARA	2 319	3 473	15	141	7	1	5	145	—	6 106
	2 254	2 575	13	134	6	1	5	109	—	5 097
Bologna	1 657	2 163	66	260	2	—	7	73	—	4 228
	1 609	1 603	54	257	2	—	7	58	—	3 590
Ferrara	671	695	19	34	—	—	2	22	—	1 443
	662	522	14	34	—	—	2	20	—	1 254
Forlì	506	226	8	24	2	—	2	23	—	791
	498	198	4	23	2	—	—	11	—	736
Cesena (Forlì)	537	220	—	36	—	—	—	11	—	804
	528	186	—	36	—	—	—	8	—	758
Rimini (Forlì)	570	244	—	36	—	—	2	13	—	865
	549	174	—	33	—	—	1	9	—	766
Mòdena	768	496	—	111	—	—	1	19	—	1 395
	750	329	—	111	—	—	1	17	—	1 208
Parma	414	808	7	6	9	—	1	6	—	1 251
	392	438	5	6	1	—	1	2	—	845
Piacenza	423	398	12	97	1	—	7	14	—	952
	394	248	11	92	1	—	7	11	—	764
Ravenna	727	233	3	50	—	—	—	16	—	1 029
	720	221	2	50	—	—	—	14	—	1 007
Règgio nell'Emilia	703	482	2	153	8	—	—	14	—	1 362
	680	318	2	122	2	—	—	9	—	1 133
EMILIA	6 976	5 965	117	807	22	—	22	211	—	14 120
	6 782	4 237	92	764	8	—	19	159	—	12 061
Arezzo	559	261	17	16	—	—	3	12	—	868
	548	170	12	16	—	—	2	7	—	755
Firenze	2 685	1 848	20	90	5	—	43	6	—	4 697
	2 587	1 276	17	83	3	—	38	5	—	4 009
Prato (Firenze)	654	147	—	4	—	1	—	11	—	817
	642	125	—	4	—	1	—	10	—	782
Grosseto	151	152	4	5	—	—	—	6	—	318
	146	82	3	5	—	—	—	3	—	239
Livorno	1 089	596	4	12	1	—	2	22	—	1 726
	1 057	459	3	12	1	—	2	17	—	1 551
Lucca	800	409	11	8	—	—	6	8	—	1 242
	777	225	8	5	—	—	5	7	—	1 027
Massa	457	70	—	1	3	—	—	4	—	535
	447	49	—	1	3	—	—	3	—	503
Carrara (Massa)	532	119	—	3	—	—	—	5	—	659
	518	105	—	3	—	—	—	4	—	630
Pisa	626	353	1	71	1	—	1	17	—	1 070
	604	139	1	68	1	—	—	5	—	818

Segue TAVOLA 23. — MORTI NELL'ANNO 1937, NEI COMUNI CAPILUOGHI DI PROVINCIA E NEI COMUNI CON PIÙ DI 50 000 ABITANTI, CLASSIFICATI SECONDO IL LUOGO OVE AVVENNE LA MORTE E LA DIMORA.

(Le cifre in corpo piccolo indicano il numero degli aventi dimora stabile nel Comune).

COMUNI CAPILUOGHI DI PROVINCIA E COMUNI CON PIÙ DI 50 000 ABITANTI	LUOGO DI MORTE									TOTALE
	a domicilio	ospedali, ecc.	breftotrofi	ospizi di carità, ecc.	carceri	orfanotrofi	comunità religiose	altri luoghi	non indicato	
Pistola	700	286	2	59	2	—	—	7	—	1 056
	688	195	2	55	1	—	—	5	—	946
Siena	426	458	3	83	—	—	25	3	—	998
	404	200	—	64	—	—	14	3	—	685
TOSCANA	8 679	4 699	62	352	12	1	80	101	—	13 986
	8 418	3 025	46	316	9	1	61	69	—	11 945
Ancona	575	497	9	6	—	—	—	9	—	1 096
	569	463	9	6	—	—	—	6	—	1 053
Ascoli Piceno	345	140	11	19	1	1	—	4	—	521
	339	93	10	18	—	—	—	3	—	463
Macerata	230	148	—	32	—	—	3	5	—	418
	217	75	—	31	—	—	3	4	—	330
Pesaro	419	207	—	48	2	—	—	5	—	681
	410	141	—	39	—	—	—	4	—	594
MARCHE	1 569	992	20	105	3	1	3	23	—	2 716
	1 535	772	19	94	—	—	3	17	—	2 440
Perugia	774	428	2	37	7	—	3	17	—	1 268
	767	262	2	35	2	—	3	13	—	1 074
Terni	610	227	—	12	—	—	—	12	—	861
	594	186	—	11	—	—	—	10	—	801
UMBRIA	1 364	655	2	49	7	—	3	29	—	2 129
	1 361	438	2	46	2	—	3	23	—	1 875
Frosinone	191	44	—	—	—	—	—	1	—	236
	181	35	—	—	—	—	—	1	—	217
Littoria	103	54	—	—	—	—	—	6	—	163
	100	35	—	—	—	—	—	2	—	137
Rieti	307	153	—	18	—	—	3	5	—	486
	302	78	—	18	—	—	3	4	—	405
Roma	6 189	7 493	132	319	2	—	29	103	—	14 267
	5 705	5 268	106	225	1	—	23	65	—	11 393
Viterbo	257	176	4	243	2	—	1	11	—	694
	255	128	4	239	—	—	1	7	—	634
LÀZIO	7 047	7 920	136	550	4	—	33	126	—	15 846
	6 543	5 544	110	432	1	—	27	79	—	12 786
Aquila degli Abruzzi	617	209	23	30	—	—	1	7	—	887
	605	156	17	28	—	—	1	6	—	813
Campobasso	431	16	—	3	5	—	2	1	—	458
	422	3	—	3	2	—	2	—	—	432
Chieti	356	106	7	25	—	—	1	2	—	497
	351	45	6	25	—	—	1	1	—	429
Pescara	554	73	—	2	1	—	—	10	—	640
	528	46	—	—	—	—	—	6	—	580
Teramo	381	302	18	8	1	—	—	3	—	713
	377	100	6	7	—	—	—	3	—	493
ABRUZZI E MOLISE	2 339	706	48	68	7	—	4	23	—	3 195
	2 283	350	29	63	2	—	4	18	—	2 747
Avellino	349	37	27	12	2	—	1	1	—	429
	334	13	13	11	—	—	1	1	—	373
Benevento	404	48	5	5	1	—	—	2	—	465
	391	27	5	3	—	—	—	1	—	427
Napoli	10 161	4 299	284	146	47	—	39	41	—	15 017
	10 089	3 229	261	142	32	—	38	22	—	13 813
Caserta (Napoli)	677	46	13	10	—	—	—	3	—	749
	664	18	12	10	—	—	—	3	—	707
Torre Annunziata (Napoli)	1 161	86	—	5	2	—	—	6	—	1 260
	1 155	68	—	5	1	—	—	6	—	1 235
Salerno	818	178	30	17	5	—	—	5	—	1 053
	790	78	25	13	1	—	—	4	—	911
CAMPANIA	13 570	4 694	359	195	57	—	40	58	—	18 973
	13 423	3 433	316	184	34	—	39	37	—	17 466
Bari	2 413	340	53	23	6	—	1	23	—	2 859
	2 358	214	50	23	2	—	1	14	—	2 662

Segue TAVOLA 23. — MORTI NELL'ANNO 1937, NEI COMUNI CAPILUOGHI DI PROVINCIA E NEI COMUNI CON PIÙ DI 50 000 ABITANTI, CLASSIFICATI SECONDO IL LUOGO OVE AVVENNE LA MORTE E LA DIMORA.

(Le cifre in corpo piccolo indicano il numero degli aventi dimora stabile nel Comune).

COMUNI CAPILUOGHI DI PROVINCIA E COMUNI CON PIÙ DI 50 000 ABITANTI	LUOGO DI MORTE								TOTALE	
	a domicilio	ospedali, ecc.	brofetrotti	ospizi di carità, ecc.	carceri	orfantrotti	comunità religiose	altri luoghi		non indicato
Andria (Bari)	1 377	5	—	32	—	—	—	3	—	1 417
	1 368	5	—	32	—	—	—	2	—	1 407
Barletta (Bari)	794	39	—	6	—	—	1	9	—	849
	782	36	—	6	—	—	1	9	—	833
Brindisi	490	99	1	1	—	—	—	16	—	607
	480	44	1	1	—	—	—	8	—	534
Foggia	841	171	41	19	2	—	1	6	—	1 081
	822	103	24	18	2	—	1	6	—	976
Lecce	615	299	19	36	4	—	1	1	—	975
	604	74	14	34	—	—	—	1	—	727
Taranto	1 578	249	35	4	1	—	2	14	—	1 888
	1 523	150	33	1	—	—	2	8	—	1 717
PUGLIE	8 108	1 202	149	121	13	—	6	72	—	9 671
	7 987	625	122	115	4	—	5	48	—	8 866
Matera	365	25	—	—	—	—	—	2	—	392
	359	10	—	—	—	—	—	1	—	370
Potenza	256	129	—	13	2	—	—	6	—	406
	249	51	—	13	1	—	—	5	—	319
LUCANIA	621	154	—	13	2	—	—	8	—	798
	608	81	—	13	1	—	—	6	—	688
Catanzaro	670	108	67	2	8	1	—	7	—	863
	655	40	58	1	2	—	—	5	—	761
Cosenza	457	154	38	5	1	—	—	4	—	659
	450	122	37	5	1	—	—	3	—	618
Reggio di Calabria	1 494	313	6	5	4	—	—	8	—	1 830
	1 443	176	5	5	2	—	—	7	—	1 638
CALABRIE	2 621	575	111	12	13	1	—	19	—	3 352
	2 548	338	100	11	5	—	—	15	—	3 017
Agrigento	408	84	37	9	1	4	—	2	—	545
	397	29	14	7	1	2	—	—	—	450
Caltanissetta	612	143	3	20	5	—	1	4	—	788
	599	71	2	20	4	—	1	3	—	700
Catania	3 053	1 055	71	102	7	3	4	30	—	4 325
	2 980	844	67	89	7	2	3	19	—	4 011
Enna	379	25	1	6	1	—	—	8	—	420
	366	16	—	6	1	—	—	6	—	395
Messina	2 090	552	164	69	1	1	4	9	—	2 890
	2 057	324	87	65	—	—	2	7	—	2 542
Palermo	5 027	1 687	95	145	26	2	22	32	—	7 086
	4 987	1 138	18	137	17	1	21	23	—	6 337
Ragusa	580	57	—	9	2	—	—	4	—	652
	557	26	—	9	1	—	—	4	—	597
Siracusa	585	194	10	29	1	—	—	3	—	822
	578	98	10	26	—	—	—	2	—	714
Trapani	786	155	—	10	3	—	—	3	—	957
	758	65	—	10	1	—	—	2	—	836
Marsala (Trapani)	695	46	—	14	—	—	—	5	—	760
	693	46	—	14	—	—	—	5	—	758
SICILIA	14 215	3 998	351	413	47	10	31	100	—	19 195
	13 972	2 657	193	383	32	5	27	71	—	17 340
Cagliari	1 071	624	7	29	5	—	—	9	—	1 745
	1 044	282	7	26	1	—	—	8	—	1 368
Nuoro	144	53	—	1	—	—	—	10	—	208
	141	14	—	—	—	—	—	5	—	160
Sassari	632	266	17	46	5	—	2	11	—	979
	620	123	14	44	1	—	2	5	—	809
SARDEGNA	1 847	943	24	76	10	—	2	30	—	2 932
	1 805	419	21	70	2	—	2	18	—	2 337
IN COMPLESSO	99 770	63 331	2 303	6 708	267	21	675	1 678	—	174 753
	96 869	43 858	1 640	6 268	138	12	553	1 194	—	150 532

TAVOLA 24. — MORTI NELL'ANNO 1937, CLASSIFICATI SECONDO IL LUOGO OVE AVVENNE LA MORTE E LA DIMORA NEL COMUNE, NELLE RIPARTIZIONI GEOGRAFICHE E NEL REGNO, PER CLASSI DI COMUNI.

a) Totale. — b) Dimora abituale. — c) Dimora occasionale. — d) Dimora non indicata.

LUOGO OVE AVVENNE LA MORTE — SPECIE DELLA DIMORA	CLASSI DI COMUNI CON ABITANTI:							TOTALE	CLASSI DI COMUNI CON ABITANTI:							TOTALE	
	meno di 2000	da 2000 a 4 999	da 5000 a 9 999	da 10 000 a 19 999	da 20 000 a 49 999	da 50 000 a 99 999	100000 e oltre		meno di 2000	da 2000 a 4999	da 5000 a 9999	da 10 000 a 19 999	da 20 000 a 49 999	da 50 000 a 99 999	100000 e oltre		
	Italia Settentrionale																
A domi- cilio.	a)	26148	58968	42356	20159	13886	10467	23372	195 356	3 750	13 790	14 756	14 056	10 693	5 830	9 963	72 835
	b)	25 215	57 171	41 153	19 600	13 473	10 122	22 517	189 251	3 628	13 407	14 316	13 623	10 407	5 707	9 349	70 437
	c)	871	1 686	1 143	539	405	344	842	5 830	101	333	406	395	282	121	614	2 252
	d)	62	111	60	20	8	1	13	275	21	50	34	38	4	2	—	149
Ospe- dali, ecc...	a)	253	2 306	6 682	7 344	8 833	9 666	23453	58 537	25	290	1 007	2 225	4 008	2 727	9 937	20 219
	b)	115	1 218	3 658	4 071	5 195	5 727	18 550	38 534	24	236	722	1 508	2 745	1 860	7 003	14 098
	c)	137	1 084	3 007	3 265	3 636	3 936	4 885	19 950	—	54	284	710	1 261	867	2 931	6 108
	d)	1	4	17	8	2	3	18	53	—	—	1	7	2	—	—	13
Brefo- trofi.	a)	—	1	9	34	110	336	605	1 095	—	5	2	23	40	42	156	268
	b)	—	—	—	12	79	199	437	730	—	5	2	20	34	34	126	221
	c)	—	1	6	22	31	137	167	364	—	—	—	3	6	8	30	47
	d)	—	—	—	—	—	—	1	—	—	—	—	—	—	—	—	—
Ospizi di ca- rità, ecc...	a)	183	1 211	1 466	1 177	1 348	1 276	3 061	9 732	3	100	282	232	750	216	431	2 004
	b)	151	985	1 219	1 017	1 269	1 169	2 955	8 765	3	93	255	216	669	203	320	1 759
	c)	32	222	245	158	79	106	105	947	—	7	27	16	81	13	101	245
	d)	—	4	2	2	—	1	1	10	—	—	—	—	—	—	—	—
Carceri.	a)	2	4	6	14	11	31	51	119	1	37	14	6	20	10	8	96
	b)	2	2	1	2	4	8	36	55	1	6	6	3	3	4	5	23
	c)	—	2	5	12	7	23	15	64	—	31	7	3	17	6	3	67
	d)	—	—	—	—	—	—	—	—	—	—	1	—	—	—	—	1
Altri luoghi	a)	510	1 050	895	474	456	350	1 034	4 769	51	199	220	185	240	112	205	1 212
	b)	266	635	576	329	310	240	814	3 170	36	131	149	130	171	78	150	845
	c)	243	413	315	143	144	107	218	1 533	15	68	69	54	68	34	53	361
	d)	1	2	4	2	2	3	2	16	—	—	2	1	1	—	2	6
Non in- dicato	a)	—	1	—	—	—	—	—	1	—	—	2	—	—	—	—	2
	b)	—	—	—	—	—	—	—	—	—	—	—	—	—	—	—	—
	c)	—	—	—	—	—	—	—	—	—	—	—	—	—	—	—	—
	d)	—	1	—	—	—	—	—	—	—	—	—	—	—	—	—	—
In com- plesso	a)	27 096	63 541	51 414	29 202	24 644	22 126	51 576	269 599	3 830	14 421	16 283	16 727	15 751	8 937	20 699	96 639
	b)	25 749	60 011	46 610	25 031	20 330	17 465	45 309	240 505	3 692	13 878	15 452	15 500	14 029	7 886	16 953	87 390
	c)	1 283	3 408	4 721	4 139	4 302	4 653	6 232	28 738	117	493	793	1 181	1 715	1 049	3 732	9 080
	d)	64	122	83	32	12	8	35	356	21	50	38	46	7	2	5	169
Italia Meridionale																	
A domi- cilio.	a)	10093	38720	32231	26140	25569	6 794	15646	155 193	2 730	12 462	13 660	16 976	12 536	3 310	11 241	72 915
	b)	9 876	37 884	31 602	25 600	25 126	6 673	15 413	152 174	2 658	12 186	13 319	16 630	12 277	3 248	11 068	71 386
	c)	190	759	576	490	406	115	226	2 762	64	247	302	313	240	61	169	1 396
	d)	27	77	53	50	37	6	6	257	8	29	39	33	19	1	4	133
Ospe- dali, ecc...	a)	7	59	340	842	2 672	789	5 201	9 910	1	31	110	303	740	804	3 918	5 907
	b)	7	36	166	376	1 255	518	3 769	6 127	1	22	95	237	522	403	2 588	3 868
	c)	—	23	174	463	1 409	270	1 429	3 768	—	9	15	66	216	400	1 324	2 030
	d)	—	—	—	3	8	1	3	15	—	—	—	—	2	1	6	9
Brefo- trofi.	a)	—	2	16	36	201	94	373	737	—	—	—	6	52	30	337	425
	b)	—	1	13	36	155	66	349	620	—	—	—	5	28	26	174	233
	c)	—	1	3	—	46	28	29	107	—	—	—	1	24	4	163	192
	d)	—	—	—	—	—	—	—	—	—	—	—	—	—	—	—	—
Ospizi di ca- rità, ecc...	a)	14	26	93	177	367	121	173	976	—	7	35	95	214	119	345	815
	b)	13	26	87	172	355	112	171	936	—	6	35	92	209	114	317	773
	c)	—	—	6	5	11	9	7	38	—	1	—	3	5	5	27	41
	d)	1	—	—	—	—	—	—	2	—	—	—	—	—	—	1	1
Carceri.	a)	1	2	28	20	43	10	58	162	1	1	18	13	27	14	39	113
	b)	—	2	12	4	13	4	36	71	1	—	1	7	8	6	25	43
	c)	1	—	16	16	30	6	22	91	—	1	17	6	18	8	14	64
	d)	—	—	—	—	—	—	—	—	—	—	—	—	1	—	—	1
Altri luoghi	a)	69	316	225	222	229	56	128	1 245	29	128	162	173	153	29	116	790
	b)	48	228	159	163	168	49	92	907	16	91	113	131	114	20	86	571
	c)	21	86	65	59	59	7	36	333	13	37	48	42	38	9	23	215
	d)	—	2	1	—	2	—	—	5	—	—	1	—	1	—	2	4
Non in- dicato	a)	—	4	—	—	—	—	—	4	—	—	—	—	—	—	—	—
	b)	—	3	—	—	—	—	—	3	—	—	—	—	—	—	—	—
	c)	—	—	—	—	—	—	—	—	—	—	—	—	—	—	—	—
	d)	—	1	—	—	—	—	—	1	—	—	—	—	—	—	—	—
In com- plesso	a)	10 184	39 129	32 933	27 437	29 081	7 864	21 589	168 217	2 761	12 629	13 985	17 566	13 722	4 306	15 996	80 965
	b)	9 844	38 130	32 039	26 351	27 072	7 422	19 830	160 838	2 676	12 305	13 563	17 102	13 158	3 817	14 253	76 879
	c)	212	869	840	1 033	1 061	435	1 749	7 099	77	295	382	431	541	437	1 725	3 938
	d)	28	80	54	53	48	7	10	230	8	29	40	33	23	2	13	148

Segue TAVOLA 24. — MORTI NELL'ANNO 1937, CLASSIFICATI SECONDO IL LUOGO OVE AVVENNE LA MORTE E LA DIMORA NEL COMUNE, NELLE RIPARTIZIONI GEOGRAFICHE E NEL REGNO, PER CLASSI DI COMUNI.

a) Totale. — b) Dimora abituale. — c) Dimora occasionale. — d) Dimora non indicata.

LUOGO OVE AVVENNE LA MORTE — SPECIE DELLA DIMORA	CLASSI DI COMUNI CON ABITANTI:							TOTALE	CLASSI DI COMUNI CON ABITANTI:							TOTALE	
	meno di 2 000	da 2 000 a 4 999	da 5 000 a 9 999	da 10 000 a 19 999	da 20 000 a 49 999	da 50 000 a 99 999	100 000 e oltre		meno di 2 000	da 2 000 a 4 999	da 5 000 a 9 999	da 10 000 a 19 999	da 20 000 a 49 999	da 50 000 a 99 999	100 000 e oltre		
		REGNO (cifre assolute)								REGNO (cifre proporzionali su 100 morti)							
Adom. cilio. (a)	42721	123940	103003	77331	62684	26401	60 222	496302	100,0	100,0	100,0	100,0	100,0	100,0	100,0	100,0	100,0
(b)	41 377	120 648	100 390	75 453	61 283	25 750	58 347	483 248	96,8	97,4	97,5	97,6	97,8	97,5	97,5	96,9	97,4
(c)	1 226	3 025	2 427	1 737	1 333	641	1 851	12 240	2,9	2,4	2,3	2,2	2,1	2,4	3,1	2,5	2,5
(d)	118	267	186	141	68	10	24	814	0,3	0,2	0,2	0,2	0,1	0,1	..	0,1	0,1
Osped. ecc. (a)	286	2 686	8 139	10714	16253	13986	42 509	94 573	100,0	100,0	100,0	100,0	100,0	100,0	100,0	100,0	100,0
(b)	147	1 512	4 641	6 192	9 717	8 508	31 910	62 627	51,4	56,3	57,0	57,8	59,8	60,8	75,1	66,2	66,2
(c)	138	1 170	3 480	4 504	6 522	5 473	10 569	31 856	48,3	43,6	42,8	42,0	40,1	39,1	24,8	33,7	33,7
(d)	1	4	18	18	14	5	30	90	0,3	0,1	0,2	0,2	0,1	0,1	0,1	0,1	0,1
Bref. trof. (a)	—	8	27	99	403	502	1 476	2 515	—	100,0	100,0	100,0	100,0	100,0	100,0	100,0	100,0
(b)	—	6	18	73	296	325	1 086	1 804	—	75,0	66,7	73,7	73,4	64,7	73,6	71,7	71,7
(c)	—	2	9	26	107	177	389	710	—	25,0	33,3	26,3	26,6	35,3	26,3	28,2	28,2
(d)	—	—	—	—	—	—	1	1	—	—	—	—	—	—	—	0,1	0,1
Ospizi. di car. ecc. (a)	200	1 344	1 876	1 681	2 679	1 732	4 005	13 517	100,0	100,0	100,0	100,0	100,0	100,0	100,0	100,0	100,0
(b)	167	1 110	1 596	1 497	2 502	1 598	3 763	12 233	83,5	82,6	85,1	89,1	93,4	92,2	94,0	90,5	90,5
(c)	32	230	278	182	176	133	240	1 271	16,0	17,1	14,8	10,8	6,6	7,7	6,0	9,4	9,4
(d)	1	4	2	2	1	1	2	13	0,5	0,3	0,1	0,1	0,1	0,1
Carceri. (a)	5	44	66	53	101	65	156	490	100,0	100,0	100,0	100,0	100,0	100,0	100,0	100,0	100,0
(b)	4	10	20	16	28	22	102	202	80,0	22,7	30,3	30,2	27,7	33,8	65,4	41,2	41,2
(c)	1	34	45	37	72	43	54	286	20,0	77,3	68,2	69,8	71,3	66,2	34,6	58,4	58,4
(d)	—	—	1	—	1	—	—	2	—	—	1,5	—	1,0	—	—	0,4	0,4
Altri luoghi. (a)	659	1 693	1 502	1 054	1 078	547	1 483	8 016	100,0	100,0	100,0	100,0	100,0	100,0	100,0	100,0	100,0
(b)	366	1 085	997	753	763	387	1 142	5 493	55,5	64,1	66,4	71,4	70,8	70,7	77,0	68,5	68,5
(c)	292	604	497	298	309	157	335	2 492	44,3	35,7	33,1	28,3	28,7	28,7	22,6	31,1	31,1
(d)	1	4	8	3	6	3	6	31	0,2	0,2	0,5	0,3	0,5	0,6	0,4	0,4	0,4
Non indicato. (a)	—	5	2	—	—	—	—	7	—	100,0	100,0	—	—	—	—	100,0	100,0
(b)	—	3	2	—	—	—	—	5	—	60,0	100,0	—	—	—	—	71,4	71,4
(c)	—	—	—	—	—	—	—	—	—	—	—	—	—	—	—	—	—
(d)	—	2	—	—	—	—	—	2	—	40,0	—	—	—	—	—	28,6	28,6
In complesso. (a)	43 871	129 720	114 615	90 932	83 193	43 233	109 851	615 420	100,0	100,0	100,0	100,0	100,0	100,0	100,0	100,0	100,0
(b)	42061	124374	107664	83984	74589	36590	96 350	565612	95,9	95,9	93,9	92,3	89,7	84,6	87,7	91,9	91,9
(c)	1 639	5 065	6 736	6 784	8 519	6 224	13 438	48 555	3,8	3,9	5,9	7,5	10,2	15,3	12,2	7,9	7,9
(d)	121	281	215	164	90	19	63	953	0,3	0,2	0,2	0,2	0,1	0,1	0,1	0,2	0,2

TAVOLA 25. — MORTI NELL'ANNO 1937, CLASSIFICATI SECONDO IL SESSO E LO STATO CIVILE, NEI COMPARTIMENTI E NEL REGNO.

COMPARTIMENTI	MASCHI							FEMMINE						
	Celibi		Coniugati	Vedovi	Divorziati	Di stato civile ignoto	Totale	Nubili		Coniugate	Vedove	Divorziate	Di stato civile ignoto	Totale
	sotto i 15 anni	da 15 anni in poi (*)						sotto i 15 anni	da 15 anni in poi (*)					
Piemonte	3 637	4 447	11 987	5 578	5	12	25 666	2 932	4 204	7 102	10 128	2	5	24 373
Liguria	1 357	1 974	4 274	2 035	2	7	9 649	1 094	1 562	2 608	3 391	2	3	8 660
Lombardia	12 579	6 232	17 784	7 772	6	18	44 391	10 775	5 719	10 660	13 665	4	10	40 833
Venezia Tridentina	1 169	1 100	1 825	945	1	6	5 046	979	1 004	1 217	1 628	3	3	4 832
Veneto	7 135	3 721	10 654	5 137	3	6	26 656	5 968	3 509	6 533	8 762	3	2	24 827
Venezia Giulia e Zara	1 700	1 173	3 031	1 304	2	2	7 212	1 482	880	1 664	2 406	1	1	6 434
Emilia	4 648	3 456	9 271	4 472	3	3	21 853	3 709	2 687	5 631	7 083	1	6	19 167
Toscana	2 955	2 949	9 047	4 434	8	8	19 393	2 426	2 354	5 716	6 841	3	2	17 342
Marche	2 255	915	3 732	1 772	2	1	8 676	1 824	909	2 232	3 012	—	—	7 977
Umbria	1 172	710	2 132	1 152	1	2	5 167	988	492	1 433	1 566	—	—	4 479
Lazio	5 264	2 419	6 883	2 937	60	17	17 563	4 609	1 948	4 378	5 081	2	24	16 042
Abruzzi e Molise	4 611	913	4 591	2 324	1	2	12 442	4 278	961	3 406	4 089	1	1	12 716
Campania	11 747	3 187	10 379	4 734	2	13	30 062	10 526	3 308	7 053	8 443	1	6	29 337
Puglia	10 880	1 792	7 239	2 963	4	2	22 878	9 661	1 915	5 148	5 387	—	3	22 114
Lucania	2 463	351	1 434	626	2	4	4 850	2 165	318	1 060	1 283	—	—	4 826
Calabria	5 923	1 225	4 883	2 018	1	4	14 064	5 626	1 552	3 281	4 468	—	5	14 932
Sicilia	12 253	3 182	12 185	4 897	2	17	32 541	11 369	3 137	7 746	10 007	2	8	32 269
Sardegna	3 316	1 176	2 771	1 177	—	6	8 446	2 880	913	1 813	2 102	—	1	7 709
REGNO ...	95 069	40 902	124 162	56 277	28	173	316 551	83 291	37 372	78 781	99 320	25	80	298 869

(*) Compresi i morti di età ignota.

TAVOLA 26. — A) MASCHI MORTI NEL REGNO, NELL'ANNO 1937, DISTINTI SECONDO L'ETÀ ALLA MORTE E L'ANNO DI NASCITA.

ETÀ ALLA MOR- TE	ANNO DI NA- SCITA	MORTI			ETÀ ALLA MOR- TE	ANNO DI NA- SCITA	MORTI			ETÀ ALLA MOR- TE	ANNO DI NA- SCITA	MORTI		
		in ciascuna età	secondo l'anno di nascita	senza indica- zione del- l'anno di nascita			in ciascuna età	secondo l'anno di nascita	senza indica- zione del- l'anno di nascita			in ciascuna età	secondo l'anno di nascita	senza indica- zione del- l'anno di nascita
0	1937	58 918	38 696	10	18	1919	875	460	3	36	1901	1 475	722	2
	1936		20 212			1918		412			1900		751	
1	1936	17 141	10 735	4	19	1918	858	420	2	37	1900	1 511	748	—
	1935		6 402			1917		436			1899		763	
2	1935	5 107	2 991	2	20	1917	1 045	511	2	38	1899	1 534	758	2
	1934		2 114			1916		532			1898		774	
3	1934	2 797	1 610	1	21	1916	1 345	632	3	39	1898	1 474	770	—
	1933		1 186			1915		710			1897		704	
4	1933	1 930	1 066	1	22	1915	1 447	741	3	40	1897	1 496	768	3
	1932		863			1914		703			1896		725	
5	1932	1 374	757	2	23	1914	1 362	701	—	41	1896	1 449	702	1
	1931		615			1913		661			1895		746	
6	1931	1 247	674	—	24	1913	1 442	729	4	42	1895	1 607	790	1
	1930		573			1912		709			1894		816	
7	1930	1 039	591	2	25	1912	1 428	742	3	43	1894	1 561	731	3
	1929		446			1911		683			1893		827	
8	1929	840	442	—	26	1911	1 392	661	—	44	1893	1 695	822	2
	1928		398			1910		731			1892		871	
9	1928	837	454	—	27	1910	1 354	735	2	45	1892	1 735	843	4
	1927		383			1909		617			1891		888	
10	1927	732	421	—	28	1909	1 378	648	3	46	1891	1 806	910	1
	1926		311			1908		727			1890		895	
11	1926	740	420	—	29	1908	1 391	746	1	47	1890	1 908	905	—
	1925		320			1907		644			1889		1 003	
12	1925	733	423	—	30	1907	1 415	720	4	48	1889	1 964	1 008	—
	1924		310			1906		691			1888		956	
13	1924	770	402	2	31	1906	1 342	663	3	49	1888	2 077	986	—
	1923		366			1905		676			1887		1 091	
14	1923	864	459	2	32	1905	1 309	659	—	50	1887	1 991	971	2
	1922		403			1904		650			1886		1 018	
15	1922	1 012	544	—	33	1904	1 308	669	1	51	1886	2 206	1 044	3
	1921		468			1903		638			1885		1 159	
16	1921	1 168	596	—	34	1903	1 351	644	3	52	1885	2 334	1 184	2
	1920		572			1902		704			1884		1 148	
17	1920	1 257	719	1	35	1902	1 311	668	2	53	1884	2 487	1 222	1
	1919		537			1901		641			1883		1 264	

Segue TAVOLA 26. — A) MASCHI MORTI NEL REGNO, NELL'ANNO 1937, DISTINTI SECONDO L'ETÀ ALLA MORTE E L'ANNO DI NASCITA.

ETÀ ALLA MOR- TE	ANNO DI NA- SCITA	MORTI			ETÀ ALLA MOR- TE	ANNO DI NA- SCITA	MORTI			ETÀ ALLA MOR- TE	ANNO DI NA- SCITA	MORTI		
		in ciascuna età	secondo l'anno di nascita	senza indica- zione del- l'anno di nascita			in ciascuna età	secondo l'anno di nascita	senza indica- zione del- l'anno di nascita			in ciascuna età	secondo l'anno di nascita	senza indica- zione del- l'anno di nascita
54	1883	2 431	1 177	1	72	1865	2 979	2	90	1847	927	475	1	
	1882		1 253			1864	3 163			1846		451		
55	1882	2 751	1 247	4	73	1864	3 132	1	91	1846	653	330	—	
	1881		1 500			1863	3 457			1845		323		
56	1881	2 639	1 423	—	74	1863	3 307	1	92	1845	503	272	—	
	1880		1 216			1862	3 307			1844		231		
57	1880	2 947	1 363	—	75	1862	3 062	2	93	1844	325	170	—	
	1879		1 584			1861	3 341			1843		155		
58	1879	3 159	1 537	1	76	1861	3 163	3	94	1843	218	110	—	
	1878		1 621			1860	3 239			1842		108		
59	1878	3 279	1 589	1	77	1860	3 052	2	95	1842	122	60	—	
	1877		1 689			1859	3 449			1841		62		
60	1877	3 741	1 722	11	78	1859	3 356	2	96	1841	78	42	—	
	1876		2 008			1858	3 305			1840		36		
61	1876	3 956	1 957	2	79	1858	2 907	2	97	1840	52	23	—	
	1875		1 997			1857	2 928			1839		29		
62	1875	3 719	1 838	3	80	1857	2 805	2	98	1839	30	13	—	
	1874		1 878			1856	3 018			1838		17		
63	1874	3 929	1 868	1	81	1856	2 622	—	99	1838	12	6	—	
	1873		2 060			1855	2 711			1837		6		
64	1873	4 352	2 094	2	82	1855	2 273	—	100	1837	13	5	—	
	1872		2 256			1854	2 112			1836		8		
65	1872	4 602	2 295	3	83	1854	1 920	—	101	1836	2	—	—	
	1871		2 304			1853	2 019			1835		2		
66	1871	4 544	2 171	1	84	1853	1 859	1	102	1835	—	—	—	
	1870		2 372			1852	2 019			1834		—		
67	1870	5 003	2 421	2	85	1852	1 760	1	103	1835	—	—	—	
	1869		2 580			1851	1 718			1834		—		
68	1869	5 074	2 475	2	86	1851	1 389	2	104	1834	—	—	—	
	1868		2 597			1850	1 464			1833		—		
69	1868	5 218	2 409	—	87	1850	1 114	1	104	1833	1	1	—	
	1867		2 809			1849	998			1832		—		
70	1867	5 804	2 736	11	88	1849	814	—	Età ignota	11	—	—	11	
	1866		3 057			1848	846							
71	1866	6 159	3 047	3	80	1848	635	—	TOTALE .	316 551	316 376	175	—	
	1865		3 109			1847	602							

Segue TAVOLA 26. — B) FEMMINE MORTE NEL REGNO NELL'ANNO 1937, DISTINTE
SECONDO L'ETÀ ALLA MORTE E L'ANNO DI NASCITA.

ETÀ ALLA MOR- TE	ANNO DI NA- SCITA	MORTE			ETÀ ALLA MOR- TE	ANNO DI NA- SCITA	MORTE			ETÀ ALLA MOR- TE	ANNO DI NA- SCITA	MORTE		
		in ciascuna età	secondo l'anno di nascita	senza indica- zione del- l'anno di nascita			in ciascuna età	secondo l'anno di nascita	senza indica- zione del- l'anno di nascita			in ciascuna età	secondo l'anno di nascita	senza indica- zione del- l'anno di nascita
0	1937	48 959	31 506	8	18	1919	699	384	—	36	1901	1 312	651	1
	1936		17 445			1918		315			1900		660	
1	1936	16 628	10 640	—	19	1918	747	395	—	37	1900	1 343	698	—
	1935		5 988			1917		352			1899		645	
2	1935	4 876	2 912	2	20	1917	871	435	—	38	1899	1 345	690	—
	1934		1 962			1916		436			1898		655	
3	1934	2 609	1 405	—	21	1916	1 186	597	3	39	1898	1 376	663	1
	1933		1 204			1915		586			1897		712	
4	1933	1 743	949	—	22	1915	1 361	701	3	40	1897	1 490	743	—
	1932		794			1914		657			1896		747	
5	1932	1 352	734	1	23	1914	1 480	727	2	41	1896	1 327	691	1
	1931		617			1913		751			1895		635	
6	1931	1 093	597	1	24	1913	1 573	762	1	42	1895	1 488	708	3
	1930		495			1912		810			1894		777	
7	1930	899	502	—	25	1912	1 429	742	—	43	1894	1 443	703	2
	1929		397			1911		687			1893		738	
8	1929	802	406	—	26	1911	1 432	735	—	44	1893	1 459	723	—
	1928		396			1910		697			1892		736	
9	1928	680	377	1	27	1910	1 412	767	2	45	1892	1 500	772	2
	1927		302			1909		643			1891		726	
10	1927	645	363	—	28	1909	1 398	713	2	46	1891	1 555	776	2
	1926		282			1908		683			1890		777	
11	1926	672	344	1	29	1908	1 388	704	—	47	1890	1 609	794	1
	1925		327			1907		684			1889		814	
12	1925	687	372	—	30	1907	1 331	661	1	48	1889	1 722	855	6
	1924		315			1906		669			1888		861	
13	1924	802	379	—	31	1906	1 307	644	3	49	1888	1 772	838	2
	1923		423			1905		660			1887		932	
14	1923	845	420	—	32	1905	1 351	694	—	50	1887	1 824	934	3
	1922		425			1904		657			1886		887	
15	1922	990	527	—	33	1904	1 318	708	2	51	1886	1 862	906	1
	1921		463			1903		608			1885		955	
16	1921	1 136	595	1	34	1903	1 324	689	—	52	1885	2 026	1 018	1
	1920		540			1902		635			1884		1 007	
17	1920	1 208	709	—	35	1902	1 284	635	—	53	1884	2 022	1 016	2
	1919		499			1901		629			1883		1 004	

Segue TAVOLA 26. — B) FEMMINE MORTE NEL REGNO, NELL'ANNO 1937, DISTINTE
SECONDO L'ETÀ ALLA MORTE E L'ANNO DI NASCITA.

ETÀ ALLA MOR- TE	ANNO DI NA- SCITA	MORTE			ETÀ ALLA MOR- TE	ANNO DI NA- SCITA	MORTE			ETÀ ALLA MOR- TE	ANNO DI NA- SCITA	MORTE		
		in ciascuna età	secondo l'anno di nascita	senza indica- zione del- l'anno di nascita			in ciascuna età	secondo l'anno di nascita	senza indica- zione del- l'anno di nascita			in ciascuna età	secondo l'anno di nascita	senza indica- zione del- l'anno di nascita
54	1883	2 139	1 033	—	73	1864	6 349	2 948	1	92	1845	710	357	—
	1882		1 106			1863		3 400			1844		353	
55	1882	2 318	1 101	2	74	1863	6 624	3 263	5	93	1844	477	258	—
	1881		1 215			1862		3 356			1843		219	
56	1881	2 290	1 163	2	75	1862	6 413	3 070	4	94	1843	336	189	1
	1880		1 125			1861		3 339			1842		146	
57	1880	2 437	1 077	2	76	1861	6 340	3 040	1	95	1842	204	103	—
	1879		1 358			1860		3 299			1841		101	
58	1879	2 623	1 260	—	77	1860	6 588	3 093	5	96	1841	159	79	—
	1878		1 368			1859		3 490			1840		80	
59	1878	2 777	1 332	3	78	1859	6 737	3 336	8	97	1840	97	59	1
	1877		1 442			1858		3 343			1839		37	
60	1877	3 252	1 606	4	79	1858	6 216	2 959	4	98	1839	34	14	—
	1876		1 642			1857		3 253			1838		20	
61	1876	3 338	1 617	—	80	1857	6 244	2 978	9	99	1838	28	16	—
	1875		1 721			1856		3 257			1837		6	
62	1875	3 355	1 670	1	81	1856	5 859	2 877	—	100	1837	14	8	—
	1874		1 684			1855		2 877			1836		4	
63	1874	3 453	1 592	1	82	1855	4 825	2 454	2	101	1836	7	3	—
	1873		1 860			1854		2 369			1835		3	
64	1873	3 854	1 775	2	83	1854	4 524	2 207	2	102	1835	3	2	—
	1872		2 077			1853		2 315			1834		1	
65	1872	4 006	1 949	4	84	1853	4 279	2 092	3	103	1834	2	—	—
	1871		2 053			1852		2 184			1833		2	
66	1871	4 180	1 891	1	85	1852	3 930	1 923	3	104	1833	2	2	—
	1870		2 288			1851		2 004			1832		—	
67	1870	4 721	2 265	2	86	1851	3 279	1 615	2	105	1832	2	—	—
	1869		2 454			1850		1 662			1831		—	
68	1869	4 782	2 324	1	87	1850	2 621	1 325	2	106	1831	2	—	—
	1868		2 457			1849		1 294			1830		—	
69	1868	4 836	2 285	—	88	1849	2 024	1 006	—	107	1830	2	—	—
	1867		2 551			1848		1 018			1829		—	
70	1867	5 612	2 582	7	89	1848	1 601	815	1	108	1829	2	—	—
	1866		3 023			1847		785			1828		—	
71	1866	6 083	2 918	3	90	1847	1 256	584	2	109	1828	5	—	5
	1865		3 162			1846		670			1827		—	
72	1865	6 065	2 914	4	91	1846	982	495	1	110	1827	5	—	—
	1864		3 147			1845		436			1826		—	
											TOTALE.	298 869	298 706	163

TAVOLA 27. — MORTI NELL'ANNO 1937, CLASSIFICATI SECONDO

ETÀ ALLA MORTE	PIEMONTE		LIGURIA		LOMBARDIA		VENEZIA TRIDENTINA		VENETO	
	MF	F	MF	F	MF	F	MF	F	MF	F
Meno di 1 mese.....	1 828	763	737	311	4 789	2 113	574	250	3 522	1 568
Da 1 mese a meno di 1 anno.....	2 430	1 075	707	304	10 250	4 630	915	411	4 776	2 105
1 anno.....	708	331	269	123	4 009	1 954	235	122	1 932	902
2 anni.....	263	119	114	52	1 049	494	79	39	662	323
3 ».....	200	99	93	43	651	318	47	27	417	197
4 ».....	159	73	75	34	457	217	43	23	255	119
5 ».....	135	54	67	36	338	171	28	13	191	105
6 ».....	118	56	63	31	282	137	26	11	201	106
7 ».....	104	53	45	24	206	91	21	7	151	81
8 ».....	84	43	32	19	237	114	22	8	137	63
9 ».....	83	35	42	16	192	94	28	10	132	54
10 ».....	71	32	37	17	157	78	24	15	112	50
11 ».....	83	36	41	23	155	67	17	7	152	76
12 ».....	89	48	38	16	178	85	27	14	146	67
13 ».....	91	52	46	24	209	110	24	11	144	67
14 ».....	123	63	45	21	195	102	38	11	173	85
15 ».....	119	53	56	33	246	126	25	11	184	79
16 ».....	135	61	75	31	300	131	33	20	204	93
17 ».....	143	61	77	38	285	147	41	15	229	96
18 ».....	94	44	53	28	162	73	18	7	110	46
19 ».....	86	31	49	23	205	95	21	7	119	61
20 ».....	132	52	69	25	234	112	28	8	163	75
21 ».....	224	79	81	33	318	157	52	11	218	104
22 ».....	247	86	63	25	353	195	69	31	293	146
23 ».....	248	126	78	38	373	176	58	28	253	142
24 ».....	219	102	101	49	440	226	66	28	300	163
25 ».....	231	121	96	42	410	203	43	19	267	134
26 ».....	195	90	90	47	402	206	51	22	260	130
27 ».....	195	94	91	42	403	191	70	36	239	133
28 ».....	234	104	108	49	404	198	62	26	253	125
29 ».....	248	119	102	53	430	213	47	25	271	134
30 ».....	255	106	99	48	390	167	57	21	252	126
31 ».....	203	107	91	42	428	208	57	29	238	115
32 ».....	234	109	94	48	395	207	54	26	234	124
33 ».....	230	111	89	51	419	203	61	35	256	116
34 ».....	256	114	82	38	419	188	56	23	269	128
35 ».....	223	93	107	48	426	204	71	35	254	134
36 ».....	259	123	123	59	462	208	60	27	263	117
37 ».....	275	117	114	46	478	204	53	22	255	118
38 ».....	260	131	124	52	458	199	63	31	251	108
39 ».....	263	116	110	51	458	212	51	24	254	117
40 ».....	297	147	115	56	520	238	65	35	225	95
41 ».....	266	121	117	47	440	191	50	21	252	129
42 ».....	299	141	124	55	503	211	72	31	295	141
43 ».....	304	138	123	58	501	214	55	30	271	141
44 ».....	295	132	145	58	521	225	58	29	301	142
45 ».....	324	145	160	64	508	227	54	28	275	129
46 ».....	355	165	143	64	575	249	59	26	294	128
47 ».....	380	171	160	58	559	246	80	40	297	148
48 ».....	357	161	158	76	596	258	74	34	331	152
49 ».....	388	175	144	57	663	299	65	29	319	147
50 ».....	415	192	140	63	652	300	73	35	330	153
51 ».....	441	206	163	72	703	309	72	28	359	160
52 ».....	450	210	182	86	762	329	80	37	356	155
53 ».....	478	211	192	71	747	327	95	39	372	179
54 ».....	500	248	197	89	824	360	81	48	363	162
55 ».....	533	244	202	80	886	359	85	33	443	211
56 ».....	537	261	224	101	894	442	93	46	406	169
57 ».....	564	258	220	89	961	415	116	60	428	190
58 ».....	636	295	234	97	985	435	104	41	500	230
59 ».....	677	321	248	114	1 041	492	107	44	526	234
60 ».....	703	333	282	122	1 313	581	128	66	625	276
61 ».....	770	342	277	113	1 273	563	139	68	614	285
62 ».....	814	390	293	135	1 168	561	138	70	554	249
63 ».....	786	367	285	142	1 141	525	136	60	659	285
64 ».....	842	388	348	157	1 286	611	147	78	722	359
65 ».....	911	437	310	148	1 426	630	166	82	780	350
66 ».....	912	421	319	153	1 482	735	168	89	727	326
67 ».....	950	473	342	158	1 575	749	178	83	844	398
68 ».....	1 055	534	362	173	1 503	709	209	93	884	428
69 ».....	1 068	516	409	180	1 566	729	152	84	973	447

L'ETÀ ALLA MORTE E IL SESSO, NEI COMPARTIMENTI E NEL REGNO.

VENEZIA GIULIA E ZARA		EMILIA		TOSCANA		MARCHE		UMBRIA		LAZIO	
MF	F	MF	F	MF	F	MF	F	MF	F	MF	F
742	331	2 691	1 138	1 816	789	1 129	477	609	260	2 239	993
1 200	544	2 624	1 146	1 572	682	1 380	599	711	312	3 736	1 751
533	267	1 164	551	697	332	741	359	353	181	1 823	858
176	89	399	191	219	104	231	106	124	62	495	235
72	34	242	120	165	85	107	50	59	28	300	148
66	33	178	81	122	54	87	37	44	17	203	102
59	35	183	77	97	48	66	37	39	24	168	81
44	21	117	51	90	37	49	24	28	17	134	64
34	12	104	40	91	47	31	15	27	11	123	50
38	19	98	55	74	39	46	22	19	8	93	48
35	13	102	44	75	33	31	15	24	13	97	49
44	18	77	32	52	24	46	21	32	10	96	46
33	14	87	31	77	41	30	15	20	10	81	44
28	14	91	44	79	41	38	20	17	9	76	34
36	18	107	48	65	32	26	7	28	15	101	57
42	20	113	60	90	38	41	20	26	11	108	49
41	15	155	70	117	56	57	29	35	14	127	60
73	42	166	87	131	63	53	33	37	21	153	73
82	44	163	79	154	77	57	22	39	19	154	66
53	23	122	56	93	41	38	16	23	9	92	39
29	11	99	42	89	39	27	15	31	18	93	40
36	16	167	72	101	42	52	24	27	16	133	60
65	18	210	95	157	79	68	30	39	25	171	71
89	36	225	105	180	80	62	36	39	17	190	76
83	39	191	101	182	93	76	36	39	20	179	85
77	36	222	114	193	108	59	26	40	26	202	97
83	44	245	129	165	80	69	38	40	19	189	86
97	53	230	106	198	91	81	37	39	22	154	73
76	39	210	106	185	77	53	24	55	28	192	88
78	27	211	107	195	91	59	33	37	20	182	91
75	35	206	101	189	91	56	26	32	14	180	82
66	26	192	97	206	96	65	33	58	31	153	73
70	28	200	97	166	76	53	26	43	19	170	71
65	30	212	83	189	86	60	30	43	22	164	80
84	41	197	85	180	88	64	33	54	25	155	69
71	30	209	116	188	91	68	36	56	27	156	69
65	27	192	92	171	74	63	28	34	17	144	65
78	37	205	88	178	72	64	31	42	17	177	64
75	27	193	81	200	89	71	29	48	23	159	74
74	27	181	78	218	94	64	34	51	28	157	68
87	41	179	87	202	89	58	27	50	22	159	83
81	39	228	119	220	106	65	31	45	22	170	78
71	35	206	97	207	85	65	29	35	21	150	72
81	39	220	113	213	114	75	35	46	22	181	80
94	39	241	123	235	107	83	44	46	21	171	85
85	35	226	103	234	110	90	46	56	30	186	83
83	34	252	123	241	97	84	38	56	27	203	93
79	38	268	126	237	109	63	35	62	23	194	86
114	39	287	127	253	114	103	61	51	23	197	77
110	44	296	132	276	127	77	38	63	29	203	102
101	31	319	139	262	124	95	49	59	31	235	109
101	38	271	138	292	123	84	42	65	31	217	113
121	58	301	145	287	133	100	44	70	27	238	104
130	56	315	152	314	143	116	50	59	34	262	112
111	40	334	136	318	127	128	56	86	41	252	125
137	51	339	165	334	153	137	62	73	41	289	127
140	57	397	176	360	178	182	73	87	41	289	127
104	39	355	148	367	152	141	62	81	38	253	113
140	54	412	175	339	155	135	63	83	39	273	135
133	59	439	186	406	186	148	71	76	34	323	126
162	69	408	174	436	206	190	80	94	43	315	147
188	74	494	216	470	225	180	90	115	54	339	147
204	80	535	228	540	232	202	91	117	54	379	178
176	69	483	209	543	247	194	82	98	52	385	176
198	83	617	270	460	206	200	96	119	57	414	178
193	90	617	252	551	246	212	111	129	59	421	200
205	87	601	268	600	269	245	108	126	57	429	201
195	87	621	287	650	303	238	112	159	67	496	243
232	94	677	299	741	337	277	144	164	88	526	252
214	95	785	358	737	356	330	178	191	86	564	282
220	96	773	360	781	359	316	151	197	101	500	265

Segue TAVOLA 27. — MORTI NELL'ANNO 1937, CLASSIFICATI SECONDO

ETÀ ALLA MORTE	PIEMONTE		LIGURIA		LOMBARDIA		VENEZIA TRIDENTINA		VENEZIA	
	MF	F	MF	F	MF	F	MF	F	MF	F
70 anni	1 217	611	427	204	1 688	833	183	100	1 000	487
71 »	1 292	640	393	196	1 811	909	226	123	1 057	539
72 »	1 222	602	402	207	1 712	866	210	110	989	482
73 »	1 288	645	410	192	1 814	895	217	126	1 155	554
74 »	1 273	648	423	204	1 798	909	191	120	1 155	578
75 »	1 320	646	430	210	1 690	856	219	108	1 058	537
76 »	1 316	643	473	231	1 688	826	212	111	1 058	520
77 »	1 311	690	429	225	1 640	835	209	107	1 091	576
78 »	1 383	714	434	221	1 544	784	197	102	1 194	623
79 »	1 213	663	376	196	1 392	756	195	100	1 068	556
80 »	1 174	628	361	176	1 384	749	196	104	1 047	548
81 »	1 182	634	352	161	1 298	733	198	116	909	478
82 »	993	545	324	168	1 048	552	131	68	761	397
83 »	920	472	327	180	931	494	164	78	780	409
84 »	740	374	231	150	823	452	128	69	763	394
85 »	681	385	255	129	689	394	117	55	621	341
86 »	629	344	224	133	545	297	102	56	598	313
87 »	455	266	154	82	387	241	63	32	437	242
88 »	317	175	143	81	303	185	53	24	369	207
89 »	304	176	104	61	212	127	42	24	304	175
90 »	242	138	74	48	190	122	34	19	216	121
91 »	157	102	70	40	140	91	20	11	163	88
92 »	107	74	54	36	103	67	28	18	151	86
93 »	89	54	39	24	63	41	9	4	73	50
94 »	52	32	26	17	42	29	9	6	64	37
95 »	26	15	10	6	27	19	5	3	26	20
96 »	23	16	9	4	17	12	2	2	21	9
97 »	11	6	6	4	11	9	—	1	21	15
98 »	3	3	5	4	2	2	—	—	9	6
99 »	3	1	2	1	4	3	—	1	5	3
100 anni e più	7	4	1	—	2	2	1	1	3	2
Età ignota	5	2	—	—	—	—	1	—	—	—
TOTALE...	50 039	24 373	18 309	8 660	85 224	40 833	9 878	4 832	51 483	24 827

RIEPILOGO PER

Da 0 a 4 anni.....	5 588	2 460	1 995	867	21 205	9 726	1 893	872	11 564	5 214
» 5 » 9 »	524	241	249	126	1 255	607	125	49	812	409
» 10 » 14 »	457	231	207	101	894	442	130	58	727	345
» 15 » 19 »	577	250	310	153	1 198	572	138	60	846	375
» 20 » 24 »	1 070	445	392	170	1 718	866	273	106	1 227	630
» 25 » 29 »	1 103	528	487	233	2 049	1 011	273	128	1 290	656
» 30 » 34 »	1 178	547	455	227	2 051	973	285	134	1 249	613
» 35 » 39 »	1 280	580	578	256	2 282	1 027	298	139	1 277	594
» 40 » 44 »	1 461	679	624	274	2 485	1 079	300	146	1 344	648
» 45 » 49 »	1 804	817	765	319	2 901	1 279	332	157	1 516	704
» 50 » 54 »	2 284	1 067	874	381	3 688	1 625	401	187	1 780	809
» 55 » 59 »	2 947	1 379	1 128	481	4 767	2 143	505	224	2 303	1 034
» 60 » 64 »	3 915	1 820	1 485	669	6 181	2 841	688	342	3 174	1 454
» 65 » 69 »	4 896	2 381	1 742	812	7 552	3 552	873	431	4 208	1 949
» 70 » 74 »	6 292	3 146	2 055	1 003	8 823	4 412	1 027	579	5 356	2 640
» 75 » 79 »	6 543	3 356	2 142	1 083	7 954	4 057	1 032	528	5 469	2 812
» 80 » 84 »	5 009	2 653	1 645	835	5 484	2 980	817	435	4 260	2 226
» 85 » 89 »	2 386	1 346	880	486	2 136	1 244	377	191	2 329	1 278
» 90 » 94 »	647	400	263	165	538	350	100	58	667	382
» 95 » 99 »	66	41	32	19	61	45	9	7	82	53
100 anni e più	7	4	1	—	2	2	1	1	3	2
Età ignota.....	5	2	—	—	—	—	1	—	—	—
TOTALE...	50 039	24 373	18 309	8 660	85 224	40 833	9 878	4 832	51 483	24 827

L'ETÀ ALLA MORTE E IL SESSO, NEI COMPARTIMENTI E NEL REGNO.

VENEZIA GIULIA E ZARA		EMILIA		TOSCANA		MARCHE		UMBRIA		LAZIO	
MF	F	MF	F	MF	F	MF	F	MF	F	MF	F
225	116	817	376	853	391	357	166	213	94	617	288
209	129	957	433	926	421	379	174	214	97	680	346
259	125	950	400	977	477	410	209	212	100	657	313
284	143	1 070	518	1 033	498	448	211	243	107	711	340
248	130	1 068	512	1 021	461	435	208	237	96	709	344
313	151	1 010	471	1 000	490	445	238	264	124	636	323
256	132	960	446	941	464	394	187	224	101	669	361
278	149	1 045	510	943	438	458	225	233	106	677	329
315	168	977	460	925	431	421	210	251	119	681	330
265	143	962	470	848	437	377	190	223	94	651	325
266	149	899	461	826	402	378	186	212	83	606	307
236	138	764	374	759	380	361	183	202	85	543	287
166	95	641	325	629	329	267	136	162	68	466	233
183	95	542	272	616	313	225	121	150	74	432	222
149	96	603	320	571	308	250	105	151	63	420	215
179	95	545	305	509	253	218	112	136	63	352	188
107	65	439	232	404	247	183	103	107	46	302	170
126	75	340	181	356	185	159	82	85	48	214	115
87	51	252	140	276	164	105	55	66	30	188	101
58	36	197	113	218	118	93	42	38	23	140	85
46	27	166	96	163	96	78	41	39	17	107	60
62	37	100	62	126	82	41	26	33	12	79	44
38	27	89	50	97	52	31	16	22	11	44	26
19	13	64	42	49	25	25	14	9	7	47	33
15	6	43	30	32	20	19	12	8	8	22	9
15	8	30	19	23	15	9	6	4	3	20	12
10	8	14	8	15	9	7	7	7	3	13	11
3	1	9	7	16	10	2	—	—	—	6	6
5	1	3	1	5	4	4	2	1	1	5	3
1	1	4	4	1	1	2	1	—	—	3	2
4	1	4	2	5	3	1	1	1	1	2	2
2	—	—	—	—	—	—	—	—	—	4	2
13 646	6 434	41 020	19 167	36 735	17 342	16 653	7 977	9 646	4 479	33 605	16 042

GRUPPI DI ETÀ

2 789	1 298	7 298	3 227	4 591	2 046	3 675	1 623	1 900	860	8 796	4 087
210	100	584	267	427	204	223	113	137	73	615	292
183	84	475	215	363	176	181	83	123	55	462	230
278	135	705	334	584	276	232	115	165	81	619	278
350	145	1 015	487	813	402	317	152	184	104	875	389
409	198	1 102	549	932	430	313	158	203	103	897	420
356	155	1 010	478	929	437	310	158	254	124	798	362
379	159	950	426	969	418	320	149	225	107	796	354
412	187	1 121	555	1 109	522	378	185	228	116	858	398
487	186	1 422	647	1 269	571	422	221	291	133	1 032	467
600	243	1 560	736	1 545	679	565	254	353	174	1 258	581
679	278	2 011	859	1 908	877	736	329	421	190	1 443	630
959	396	2 746	1 175	2 564	1 156	988	470	578	276	1 938	879
1 066	459	3 457	1 572	3 509	1 624	1 406	693	837	399	2 515	1 243
1 235	643	4 862	2 239	4 810	2 248	2 029	968	1 119	494	3 374	1 631
1 427	743	4 954	2 357	4 657	2 260	2 095	1 050	1 195	544	3 314	1 668
1 000	573	3 449	1 752	3 401	1 732	1 481	731	877	373	2 467	1 264
557	322	1 773	971	1 823	967	758	394	432	210	1 196	659
180	110	462	280	467	275	194	109	111	55	299	172
34	19	60	39	60	39	24	16	12	7	47	34
4	1	4	2	5	3	1	1	1	1	2	2
2	—	—	—	—	—	—	—	—	—	4	2
13 646	6 434	41 020	19 167	36 735	17 342	16 653	7 977	9 646	4 479	33 605	16 042

Segue TAVOLA 27. — MORTI NELL'ANNO 1937, CLASSIFICATI SECONDO

ETÀ ALLA MORTE	ABRUZZI E MOLISE		CAMPANIA		PUGLIE		LUCANIA		CALABRIE	
	MF	F	MF	F	MF	F	MF	F	MF	F
Meno di 1 mese.....	1 782	817	3 841	1 660	3 382	1 514	888	389	2 144	970
Da 1 mese a meno di										
1 anno.....	3 633	1 715	8 561	3 947	8 373	3 933	1.828	858	4 747	2.351
2 anni.....	1 833	915	5 182	2 611	4 589	2 218	1 084	522	2 336	1.168
3 	457	246	1 495	738	1 409	669	285	137	699	355
4 	248	120	783	349	697	320	121	54	381	183
5 	166	84	478	232	454	224	79	38	251	123
6 	141	70	300	154	293	135	66	34	177	89
7 	82	35	282	140	246	111	55	27	147	68
8 	86	48	238	117	211	97	37	15	134	61
9 	75	40	201	97	136	65	34	13	85	44
10 	71	32	154	76	133	56	30	13	82	38
11 	66	31	158	81	111	55	24	13	80	41
12 	53	29	178	88	108	55	26	13	74	34
13 	64	26	145	61	119	67	16	6	61	25
14 	62	35	166	90	155	77	27	16	69	35
15 	70	35	161	85	125	65	28	12	82	41
16 	65	32	219	110	160	91	34	20	111	63
17 	94	42	246	128	172	87	34	14	96	48
18 	89	46	262	140	205	115	41	21	109	58
19 	57	23	186	79	147	75	21	4	81	42
20 	50	26	192	86	144	74	25	11	67	31
21 	53	25	182	86	139	66	27	11	89	42
22 	74	39	227	107	170	92	34	19	106	52
23 	101	57	273	131	181	108	33	21	100	47
24 	88	45	267	136	207	110	34	24	130	70
25 	106	54	272	144	182	111	25	14	110	51
26 	69	39	272	120	186	102	31	15	141	77
27 	96	52	255	131	164	97	48	28	121	62
28 	90	50	226	122	185	100	32	19	126	75
29 	92	54	229	124	174	103	31	16	110	57
30 	80	47	231	111	156	81	31	18	120	64
31 	77	40	259	132	173	98	30	19	109	56
32 	97	49	230	123	159	85	23	14	109	60
33 	87	51	247	125	172	99	30	18	90	48
34 	71	43	216	125	140	63	33	22	94	50
35 	91	53	232	127	123	72	32	20	95	41
36 	79	46	223	99	132	78	28	13	86	48
37 	71	43	224	121	130	70	28	14	104	55
38 	79	41	254	137	158	102	30	15	104	61
39 	92	48	276	130	167	88	32	16	100	53
40 	87	47	268	124	181	93	26	19	88	56
41 	71	43	256	113	163	98	33	22	106	63
42 	83	45	254	112	162	90	26	16	105	62
43 	96	59	243	118	167	86	35	20	127	75
44 	70	38	237	106	160	76	25	10	78	45
45 	94	52	269	116	160	83	22	12	93	55
46 	69	38	299	134	176	91	27	15	91	53
47 	81	47	281	130	171	79	41	18	106	55
48 	92	43	292	141	181	86	33	14	100	53
49 	94	55	316	146	201	94	31	13	119	76
50 	121	56	306	142	192	100	31	16	140	68
51 	101	59	328	152	192	103	36	19	123	69
52 	105	55	313	124	198	97	28	12	136	75
53 	114	55	372	170	216	116	36	18	131	66
54 	144	72	373	186	232	101	43	23	128	77
55 	127	75	340	151	222	116	37	14	123	67
56 	143	76	410	214	269	134	54	25	156	92
57 	147	76	393	190	235	126	43	22	132	71
58 	152	74	449	225	297	134	58	26	175	90
59 	178	100	455	214	294	140	74	39	180	91
60 	184	88	456	201	311	148	48	26	165	71
61 	192	101	542	264	334	153	75	41	226	126
62 	252	137	555	263	405	203	89	44	229	121
63 	230	113	578	300	347	167	72	38	214	117
64 	270	146	580	279	324	162	79	36	255	146
65 	276	139	714	338	455	218	79	34	288	130
66 	261	126	705	342	467	225	113	62	289	143
67 	263	142	685	333	458	228	103	49	290	140
68 	349	167	780	405	507	250	115	61	356	198
69 	336	182	727	386	537	253	129	61	334	164
70 	366	192	745	374	524	250	101	52	350	191

L'ETÀ ALLA MORTE E IL SESSO, NEI COMPARTIMENTI E NEL REGNO.

SICILIA		SARDEGNA		REGNO								
MF	F	MF	F	COMUNI CAPILUOGHI DI PROVINCIA			ALTRI COMUNI			IN COMPLESSO		
				MF	M	F	MF	M	F	MF	M	F
3 775	1 685	1 000	425	8 133	4 576	3 557	29 355	16 459	12 890	37 488	21 035	16 453
10 422	4 970	2 524	1 173	14 216	7 767	6 449	56 173	30 116	26 057	70 389	37 883	32 506
5 033	2 501	1 248	623	6 829	3 603	3 226	26 940	13 598	13 462	33 769	17 141	16 628
1 451	730	376	187	2 172	1 164	1 008	7 811	3 943	3 868	9 953	5 107	4 846
623	314	250	120	1 210	618	592	4 196	2 179	2 017	5 406	2 797	2 609
410	190	146	62	888	494	894	2 785	1 496	1 349	3 873	1 930	1 743
280	131	118	58	710	373	337	2 016	1 001	1 015	2 726	1 374	1 352
290	123	86	34	647	361	236	1 893	886	807	2 340	1 247	1 093
230	102	65	28	506	283	223	1 432	756	676	1 938	1 089	899
163	74	69	26	425	226	199	1 217	614	608	1 642	840	802
154	73	52	16	406	225	181	1 111	612	499	1 517	837	680
135	55	55	26	373	203	170	1 004	529	475	1 377	732	645
161	71	36	18	390	200	190	1 022	540	482	1 412	740	672
152	81	56	29	396	213	183	1 024	520	594	1 420	733	687
164	81	52	27	457	214	243	1 115	566	559	1 572	770	802
186	99	63	28	551	295	256	1 158	569	589	1 709	864	845
194	101	57	27	644	327	317	1 358	685	673	2 002	1 012	990
227	123	75	40	725	354	371	1 579	814	765	2 304	1 166	1 136
266	132	69	32	830	424	406	1 635	833	802	2 465	1 257	1 268
171	68	53	26	531	285	246	1 043	590	453	1 574	875	899
209	97	70	40	660	351	309	945	507	438	1 605	858	747
216	108	68	31	780	427	353	1 136	613	518	1 916	1 045	871
245	141	72	34	1 030	602	428	1 501	743	768	2 531	1 345	1 186
241	132	69	32	1 101	599	502	1 707	843	859	2 808	1 447	1 361
268	165	88	46	1 064	540	524	1 778	822	956	2 842	1 362	1 480
305	173	96	51	1 169	571	598	1 846	871	975	3 015	1 442	1 573
251	116	69	45	1 079	548	531	1 778	880	898	2 857	1 428	1 429
266	149	77	36	1 056	517	539	1 768	875	893	2 824	1 392	1 432
264	143	74	45	1 095	563	532	1 671	791	880	2 766	1 354	1 412
239	133	78	40	1 051	543	508	1 725	835	890	2 776	1 378	1 398
242	125	83	49	1 045	551	494	1 734	840	894	2 779	1 391	1 388
218	110	87	48	1 071	556	515	1 675	859	816	2 746	1 415	1 331
226	121	86	37	978	519	459	1 671	823	848	2 649	1 342	1 307
218	127	72	38	999	500	499	1 661	809	852	2 660	1 309	1 351
213	118	70	40	1 042	525	517	1 584	783	801	2 626	1 308	1 318
197	110	75	41	1 077	574	503	1 598	777	821	2 675	1 351	1 324
223	135	54	28	986	520	466	1 589	791	798	2 575	1 311	1 264
252	132	67	34	1 129	619	510	1 658	856	802	2 787	1 475	1 312
228	120	80	37	1 083	606	477	1 771	905	866	2 854	1 511	1 343
240	127	71	33	1 122	610	512	1 757	924	833	2 879	1 534	1 345
252	128	77	40	1 090	592	498	1 760	882	878	2 850	1 474	1 376
258	152	68	33	1 194	642	552	1 792	854	938	2 986	1 496	1 490
222	121	65	33	1 069	592	477	1 707	857	850	2 776	1 449	1 327
236	96	82	52	1 228	689	539	1 867	918	949	3 095	1 607	1 488
243	131	67	37	1 191	650	541	1 813	911	902	3 004	1 561	1 443
234	107	85	41	1 199	685	514	1 955	1 010	945	3 154	1 695	1 459
247	128	86	36	1 246	711	535	1 989	1 024	965	3 235	1 735	1 500
276	142	76	35	1 300	736	564	2 061	1 070	991	3 361	1 806	1 555
275	138	63	30	1 356	812	544	2 161	1 096	1 065	3 517	1 908	1 609
304	160	80	25	1 441	793	648	2 245	1 171	1 074	3 686	1 964	1 722
315	161	94	39	1 424	804	620	2 425	1 273	1 152	3 849	2 077	1 772
313	154	82	40	1 437	773	664	2 378	1 218	1 160	3 815	1 991	1 824
359	175	74	38	1 481	833	648	2 537	1 373	1 214	4 068	2 206	1 862
363	185	102	52	1 564	896	668	2 796	1 438	1 358	4 360	2 334	2 026
383	180	93	31	1 622	954	668	2 887	1 533	1 354	4 509	2 487	2 022
366	176	81	34	1 628	964	664	2 942	1 467	1 475	4 570	2 431	2 139
382	181	126	60	1 802	1 056	746	3 267	1 695	1 572	5 069	2 751	2 318
384	178	140	56	1 705	985	720	3 224	1 654	1 570	4 929	2 639	2 290
469	215	113	40	1 807	1 064	743	3 577	1 883	1 694	5 334	2 947	2 437
479	213	138	71	1 889	1 121	768	3 898	2 038	1 860	5 787	3 159	2 628
549	253	139	66	1 902	1 097	805	4 154	2 182	1 972	6 056	3 279	2 777
630	316	157	67	2 173	1 236	937	4 820	2 505	2 315	6 993	3 741	3 252
581	269	133	67	2 221	1 300	921	5 073	2 656	2 417	7 294	3 956	3 338
624	308	163	72	2 171	1 220	951	4 903	2 499	2 404	7 074	3 719	3 355
669	334	190	81	2 134	1 210	924	5 248	2 719	2 529	7 332	3 929	3 453
732	351	194	93	2 344	1 330	1 014	5 862	3 022	2 840	8 206	4 352	3 854
774	373	200	98	2 451	1 372	1 079	6 157	3 230	2 927	8 608	4 602	4 006
781	385	177	80	2 466	1 312	1 154	6 258	3 232	3 026	8 724	4 544	4 180
870	450	241	115	2 645	1 385	1 260	7 079	3 618	3 461	9 724	5 003	4 721
766	362	193	77	2 708	1 456	1 252	7 148	3 618	3 530	9 856	5 074	4 782
813	410	200	79	2 653	1 390	1 263	7 401	3 828	3 573	10 054	5 218	4 836

Segue TAVOLA 27. — MORTI NELL'ANNO 1937, CLASSIFICATI SECONDO

ETÀ ALLA MORTE	ABRUZZI E MOLISE		CAMPANIA		PUGLIE		LUCANIA		CALABRIE	
	MF	F	MF	F	MF	F	MF	F	MF	F
70 anni.....	439	219	970	510	586	279	149	87	447	232
71 ».....	502	253	1 009	519	598	296	129	78	495	261
72 ».....	449	226	1 037	530	655	344	122	69	494	275
73 ».....	537	274	1 037	507	628	303	163	95	505	294
74 ».....	547	283	1 150	590	756	375	152	87	511	264
75 ».....	465	238	1 023	530	653	332	124	64	510	261
76 ».....	516	279	1 052	552	702	324	127	61	557	304
77 ».....	562	291	1 106	566	745	341	179	105	590	325
78 ».....	655	333	1 151	616	797	405	177	79	582	306
79 ».....	585	295	970	506	718	346	159	85	565	305
80 ».....	548	272	1 169	632	744	375	168	91	634	336
81 ».....	535	278	973	512	727	376	145	76	565	293
82 ».....	463	243	832	454	519	274	125	65	471	263
83 ».....	435	229	695	369	527	285	118	48	463	243
84 ».....	395	181	725	406	501	264	132	83	415	232
85 ».....	361	188	716	367	490	246	96	46	408	226
86 ».....	307	152	528	280	366	193	79	44	314	167
87 ».....	234	127	438	252	278	156	65	32	257	133
88 ».....	181	91	359	193	224	117	61	32	190	100
89 ».....	145	77	257	139	188	78	25	11	168	85
90 ».....	99	51	217	122	117	70	21	12	103	59
91 ».....	66	35	153	99	108	66	17	12	72	35
92 ».....	53	29	120	59	63	42	14	7	59	29
93 ».....	34	18	85	45	53	35	8	1	43	22
94 ».....	21	12	50	33	34	16	1	1	34	15
95 ».....	14	9	30	21	17	10	7	5	21	11
96 ».....	11	7	21	17	22	16	2	2	9	5
97 ».....	5	3	16	9	13	11	—	—	9	4
98 ».....	5	—	7	4	1	1	—	—	—	—
99 ».....	2	—	3	3	3	2	—	—	—	1
100 anni e più.....	2	2	4	2	4	3	—	—	2	2
Età ignota.....	—	—	2	—	—	—	—	—	1	1
TOTALE...	25 158	12 716	59 399	29 337	44 992	22 114	9 682	4 826	23 986	14 931

RIEPILOGO PER

Da 0 a 4 anni.....	8 119	3 897	20 290	9 537	18 904	8 878	4 285	1 998	10 558	5 150
» 5 » 9 ».....	455	225	1 175	584	1 019	464	222	107	625	300
» 10 » 14 ».....	315	156	808	405	618	319	121	60	366	170
» 15 » 19 ».....	355	169	1 105	543	828	442	155	70	464	240
» 20 » 24 ».....	422	220	1 221	604	879	487	153	89	535	260
» 25 » 29 ».....	427	242	1 213	608	865	483	173	96	618	330
» 30 » 34 ».....	423	236	1 184	632	767	417	148	93	497	250
» 35 » 39 ».....	408	225	1 245	611	768	431	144	77	482	270
» 40 » 44 ».....	414	237	1 259	565	812	433	141	80	509	300
» 45 » 49 ».....	457	239	1 494	693	921	450	163	76	556	300
» 50 » 54 ».....	591	316	1 726	783	1 060	533	180	86	641	350
» 55 » 59 ».....	804	414	2 163	1 044	1 406	682	277	138	808	410
» 60 » 64 ».....	1 220	636	2 969	1 444	1 865	903	394	193	1 212	640
» 65 » 69 ».....	1 575	809	3 642	1 840	2 493	1 211	561	285	1 619	830
» 70 » 74 ».....	2 474	1 255	5 203	2 656	3 223	1 597	715	416	2 452	1 350
» 75 » 79 ».....	2 783	1 436	5 302	2 770	3 615	1 748	766	394	2 304	1 500
» 80 » 84 ».....	2 376	1 203	4 394	2 373	3 018	1 574	688	363	2 548	1 340
» 85 » 89 ».....	1 228	635	2 298	1 231	1 496	790	326	165	1 337	700
» 90 » 94 ».....	273	145	625	358	375	229	61	33	311	150
» 95 » 99 ».....	37	19	77	54	56	40	9	7	41	20
100 anni e più.....	2	2	4	2	4	3	—	—	2	2
Età ignota.....	—	—	2	—	—	—	—	—	1	1
TOTALE...	25 158	12 716	59 399	29 337	44 992	22 114	9 682	4 826	23 986	14 930

L'ETÀ ALLA MORTE E IL SESSO, NEI COMPARTIMENTI E NEL REGNO.

SICILIA		SARDEGNA		REGNO								
MF	F	MF	F	COMUNI CAPILUOGHI DI PROVINCIA			ALTRI COMUNI			IN COMPLESSO		
				MF	M	F	MF	M	F	MF	M	F
975	494	253	125	3 003	1 514	1 489	8 413	4 290	4 123	11 416	5 804	5 612
1 038	527	267	142	3 117	1 576	1 541	9 125	4 583	4 542	12 242	6 159	6 083
1 165	590	287	140	3 051	1 521	1 530	9 158	4 623	4 535	12 209	6 144	6 065
1 157	542	239	105	3 247	1 657	1 590	9 692	4 933	4 759	12 939	6 590	6 349
1 310	679	255	136	3 355	1 625	1 730	9 884	4 990	4 894	13 239	6 615	6 624
1 377	696	281	138	3 174	1 579	1 595	9 644	4 826	4 818	12 818	6 405	6 413
1 313	652	287	146	3 172	1 651	1 651	9 573	4 884	4 689	12 745	6 405	6 340
1 303	629	292	141	3 084	1 432	1 652	10 007	5 071	4 936	13 091	6 503	6 588
1 449	719	267	117	3 052	1 460	1 592	10 348	5 203	5 145	13 400	6 663	6 737
1 246	638	240	111	2 773	1 287	1 486	9 280	4 550	4 730	12 053	5 837	6 216
1 224	633	233	112	2 838	1 261	1 577	9 231	4 564	4 667	12 069	5 825	6 244
1 210	640	233	115	2 511	1 093	1 418	8 681	4 240	4 441	11 192	5 333	5 859
992	505	220	105	2 102	917	1 185	7 108	3 468	3 640	9 210	4 385	4 825
1 013	515	203	105	1 924	828	1 096	6 800	3 372	3 423	8 724	4 200	4 524
954	489	157	78	1 875	770	1 105	6 283	3 109	3 174	8 158	3 879	4 279
902	463	134	74	1 557	651	906	5 852	2 823	3 024	7 409	3 479	3 930
703	358	137	79	1 364	544	820	4 770	2 311	2 459	6 134	2 855	3 279
579	316	107	56	1 053	434	619	3 681	1 679	2 002	4 734	2 113	2 621
438	239	72	39	779	301	478	2 905	1 359	1 546	3 684	1 660	2 024
318	195	77	36	677	232	445	2 161	1 005	1 156	2 838	1 237	1 601
233	140	38	17	462	148	314	1 721	779	942	2 183	927	1 256
185	118	43	22	375	115	260	1 260	538	722	1 635	653	982
107	59	33	22	299	96	203	914	407	507	1 213	503	710
67	36	26	13	199	67	132	603	253	345	802	325	477
65	41	17	12	141	57	84	413	161	252	564	218	336
35	17	7	5	89	29	60	237	93	144	326	122	204
27	17	7	6	60	15	45	177	63	114	237	78	159
15	9	5	2	38	13	25	111	39	72	149	52	97
8	2	1	—	17	6	11	47	24	23	64	30	34
3	3	1	1	14	2	12	26	10	16	40	12	28
2	1	1	1	13	5	8	33	11	22	46	16	30
1	—	—	—	7	5	2	9	6	3	16	11	5
64 810	32 269	16 155	7 709	165 619	86 467	79 152	449 801	230 084	219 717	615 420	316 551	298 869

GRUPPI DI ETÀ

21 714	10 480	5 544	2 590	33 448	18 222	15 226	127 260	67 671	59 589	160 708	85 893	74 815
1 116	503	390	162	2 694	1 468	1 226	7 469	3 869	3 600	10 163	5 337	4 826
798	387	262	128	2 167	1 125	1 042	5 323	2 714	2 609	7 490	3 839	3 651
1 067	520	324	165	3 390	1 741	1 649	6 560	3 429	3 131	9 950	5 170	4 780
1 275	719	393	194	5 144	2 739	2 405	7 968	3 902	4 066	13 112	6 641	6 471
1 262	666	381	215	5 326	2 722	2 604	8 676	4 221	4 455	14 002	6 943	7 059
1 072	586	390	204	5 167	2 674	2 493	8 189	4 051	4 138	13 356	6 725	6 631
1 195	642	349	172	5 410	2 947	2 463	8 535	4 358	4 177	13 945	7 305	6 640
1 193	607	387	196	5 881	3 258	2 623	9 134	4 550	4 584	15 015	7 808	7 207
1 417	729	399	165	6 767	3 856	2 911	10 881	5 634	5 247	17 648	9 490	8 158
1 784	870	432	195	7 732	4 420	3 312	13 590	7 029	6 561	21 322	11 449	9 873
2 263	1 040	656	293	9 105	5 323	3 782	18 120	9 452	8 668	27 225	14 775	12 450
3 236	1 578	837	380	11 043	6 296	4 747	25 906	13 401	12 505	36 949	19 697	17 252
4 004	1 980	1 011	449	12 923	6 915	6 008	34 043	17 526	16 517	46 966	24 441	22 525
5 645	2 832	1 301	648	15 773	7 893	7 880	46 272	23 419	22 853	62 045	31 312	30 733
6 688	3 334	1 367	653	15 255	7 279	7 976	48 852	24 534	24 318	64 107	31 813	32 294
5 393	2 782	1 046	515	11 250	4 869	6 381	38 103	18 753	19 350	49 353	23 622	25 731
2 940	1 571	527	284	5 430	2 162	3 268	19 369	9 182	10 187	24 799	11 344	13 455
657	394	157	86	1 476	483	993	4 911	2 143	2 768	6 387	2 626	3 761
88	48	21	14	218	65	153	598	229	369	816	294	522
2	1	1	1	13	5	8	33	11	22	46	16	30
1	—	—	—	7	5	2	9	6	3	16	11	5
64 810	32 269	16 155	7 709	165 619	86 467	79 152	449 801	230 084	219 717	615 420	316 551	298 869

TAVOLA 28. — MORTI NEL REGNO, NELL'ANNO 1937, CLASSIFICATI SECONDO L'ETÀ ALLA MORTE, LO STATO CIVILE E IL SESSO.

ETÀ ALLA MORTE	CELIBI E NUBILI		CONIUGATI		VEDOVI		DIVORZIATI		STATO CIVILE IGNOTO		IN COMPLESSO		
	M F	F	M F	F	M F	F	M F	F	M F	F	M	F	M F
Meno di 1 mese	37 488	16 453	—	—	—	—	—	—	—	—	21 035	16 453	37 488
Da 1 mese a meno di 1 anno....	70 389	32 506	—	—	—	—	—	—	—	—	37 883	32 506	70 389
1 anno.....	33 769	16 628	—	—	—	—	—	—	—	—	17 141	16 628	33 769
2 anni.....	9 983	4 876	—	—	—	—	—	—	—	—	5 107	4 876	9 983
3 ».....	5 406	2 609	—	—	—	—	—	—	—	—	2 797	2 609	5 406
4 ».....	8 673	1 743	—	—	—	—	—	—	—	—	1 930	1 743	3 673
5 ».....	2 726	1 352	—	—	—	—	—	—	—	—	1 374	1 352	2 726
6 ».....	2 340	1 093	—	—	—	—	—	—	—	—	1 247	1 093	2 340
7 ».....	1 938	899	—	—	—	—	—	—	—	—	1 039	899	1 938
8 ».....	1 642	802	—	—	—	—	—	—	—	—	840	802	1 642
9 ».....	1 517	680	—	—	—	—	—	—	—	—	837	680	1 517
10 ».....	1 377	645	—	—	—	—	—	—	—	—	732	645	1 377
11 ».....	1 412	672	—	—	—	—	—	—	—	—	740	672	1 412
12 ».....	1 420	687	—	—	—	—	—	—	—	—	733	687	1 420
13 ».....	1 572	802	—	—	—	—	—	—	—	—	770	802	1 572
14 ».....	1 708	844	1	1	—	—	—	—	—	—	864	845	1 709
15 ».....	1 985	979	10	16	—	—	—	—	7	1	1 012	990	2 002
16 ».....	2 280	1 116	21	20	—	—	—	—	3	—	1 168	1 136	2 304
17 ».....	2 392	1 139	70	68	1	1	—	—	2	—	1 257	1 208	2 465
18 ».....	1 505	634	67	64	1	1	—	—	1	—	875	699	1 574
19 ».....	1 488	640	115	107	1	—	—	—	1	—	858	747	1 605
20 ».....	1 753	725	158	143	4	3	—	—	1	—	1 045	871	1 916
21 ».....	2 201	902	322	279	5	5	—	—	3	—	1 345	1 186	2 531
22 ».....	2 317	955	476	395	11	10	—	—	4	1	1 447	1 361	2 808
23 ».....	2 170	920	665	556	5	4	—	—	2	—	1 362	1 480	2 842
24 ».....	2 135	895	861	664	14	12	—	—	5	2	1 442	1 573	3 015
25 ».....	1 925	769	920	652	10	8	—	—	2	—	1 428	1 429	2 857
26 ».....	1 727	715	1 073	707	21	15	—	—	3	1	1 392	1 432	2 824
27 ».....	1 548	636	1 195	758	22	17	—	—	1	1	1 354	1 412	2 766
28 ».....	1 328	527	1 415	855	30	16	—	—	3	—	1 378	1 398	2 776
29 ».....	1 241	502	1 505	864	31	22	—	—	2	—	1 391	1 388	2 779
30 ».....	1 099	446	1 605	855	37	29	1	1	4	—	1 415	1 331	2 746
31 ».....	956	377	1 637	891	53	39	—	—	3	—	1 342	1 307	2 649
32 ».....	896	398	1 711	914	53	39	—	—	—	—	1 309	1 351	2 660
33 ».....	807	357	1 772	930	46	30	—	—	1	1	1 308	1 318	2 626
34 ».....	782	333	1 814	932	78	59	—	—	1	—	1 351	1 324	2 675
35 ».....	744	332	1 768	898	59	34	—	—	4	—	1 311	1 264	2 575
36 ».....	699	300	2 000	953	85	59	—	—	3	—	1 475	1 312	2 787
37 ».....	685	315	2 079	974	89	54	—	—	1	—	1 511	1 343	2 854
38 ».....	645	287	2 123	983	109	74	—	—	2	1	1 534	1 345	2 879
39 ».....	573	269	2 176	1 042	101	65	—	—	—	—	1 474	1 376	2 850
40 ».....	594	297	2 263	1 106	126	87	—	—	3	—	1 496	1 490	2 986
41 ».....	552	278	2 085	955	136	94	—	1	—	—	1 449	1 327	2 776
42 ».....	545	267	2 399	1 107	151	114	—	—	—	—	1 607	1 488	3 095
43 ».....	576	298	2 251	1 025	175	120	—	—	2	—	1 561	1 443	3 004
44 ».....	615	310	2 354	1 002	184	147	—	—	1	—	1 695	1 459	3 154
45 ».....	615	304	2 377	1 022	233	170	—	2	1	8	1 735	1 500	3 235
46 ».....	590	287	2 517	1 077	249	188	—	2	1	3	1 806	1 555	3 361
47 ».....	594	297	2 616	1 092	306	219	—	1	—	1	1 908	1 609	3 517
48 ».....	610	300	2 685	1 145	388	275	—	—	3	2	1 964	1 722	3 686
49 ».....	630	304	2 806	1 172	411	295	—	—	2	1	2 077	1 772	3 849
50 ».....	579	281	2 765	1 215	466	325	—	—	5	3	1 991	1 824	3 815
51 ».....	638	308	2 953	1 231	476	323	—	—	1	—	2 206	1 862	4 068
52 ».....	633	311	3 210	1 336	512	379	—	—	5	—	2 334	2 026	4 360
53 ».....	663	297	3 282	1 369	562	355	—	1	1	—	2 487	2 022	4 509
54 ».....	641	303	3 275	1 411	654	425	—	—	—	—	2 431	2 139	4 570
55 ».....	713	339	3 619	1 469	729	507	—	2	6	—	2 751	2 318	5 069
56 ».....	659	302	3 464	1 429	803	558	—	1	2	1	2 639	2 290	4 929
57 ».....	679	319	3 771	1 501	931	615	—	1	2	1	2 947	2 437	5 384
58 ».....	793	372	3 940	1 559	1 051	695	—	1	2	1	3 159	2 628	5 787
59 ».....	798	356	4 116	1 654	1 140	767	—	1	1	—	3 279	2 777	6 056
60 ».....	892	422	4 667	1 878	1 417	949	—	3	1	14	3 741	3 252	6 993
61 ».....	912	409	4 790	1 897	1 587	1 036	—	2	2	3	3 956	3 383	7 294
62 ».....	848	425	4 575	1 846	1 650	1 083	—	1	1	—	3 719	3 355	7 074
63 ».....	872	410	4 662	1 813	1 841	1 229	—	4	—	3	3 929	3 453	7 382
64 ».....	882	428	5 123	1 966	2 195	1 453	—	1	—	5	4 352	3 854	8 206
65 ».....	1 045	497	5 099	1 900	2 457	1 607	—	1	—	6	4 602	4 006	8 608
66 ».....	983	464	5 132	1 968	2 604	1 753	—	1	—	4	4 544	4 180	8 724
67 ».....	1 141	537	5 397	2 022	3 180	2 159	—	1	1	5	5 003	4 721	9 724
68 ».....	1 029	500	5 384	2 004	3 439	2 275	—	3	2	1	5 074	4 782	9 856
69 ».....	1 151	559	5 349	1 920	3 550	2 354	—	—	4	3	5 218	4 836	10 054

Segue TAVOLA 28. — MORTI NEL REGNO, NELL'ANNO 1937, CLASSIFICATI SECONDO L'ETÀ ALLA MORTE,
LO STATO CIVILE E IL SESSO.

ETÀ ALLA MORTE	CELIBI E NUBILI		CONIUGATI		VEDOVI		DIVORZIATI		STATO CIVILE IGNOTO		IN COMPLESSO		
	M F	F	M F	F	M F	F	M F	F	M F	F	M	F	M F
70 anni.....	1 297	668	5 664	2 057	4 437	2 881	2	—	16	5	5 804	5 612	11 416
71 ».....	1 302	667	5 796	2 008	5 140	3 407	1	—	3	1	6 159	6 083	12 242
72 ».....	1 366	695	5 431	1 806	5 407	3 560	1	—	4	3	6 144	6 065	12 209
73 ».....	1 351	701	5 615	1 799	5 967	3 846	—	—	5	3	6 590	6 349	12 939
74 ».....	1 370	721	5 491	1 740	6 368	4 154	2	—	8	7	6 615	6 624	13 239
75 ».....	1 312	676	4 962	1 547	6 540	4 189	—	—	4	1	6 405	6 413	12 818
76 ».....	1 233	650	4 730	1 306	6 778	4 293	—	—	4	1	6 405	6 340	12 745
77 ».....	1 268	666	4 536	1 253	7 285	4 660	—	—	6	1	6 503	6 588	13 091
78 ».....	1 247	684	4 358	1 165	7 794	4 888	—	—	1	—	6 663	6 737	13 400
79 ».....	1 122	602	3 562	940	7 365	4 674	—	—	2	—	5 837	6 216	12 053
80 ».....	1 105	656	3 265	792	7 692	4 791	—	—	3	2	5 825	6 244	12 069
81 ».....	996	578	2 850	682	7 339	4 596	—	—	7	3	5 333	5 859	11 192
82 ».....	817	517	2 152	500	6 234	3 803	—	—	5	5	4 385	4 825	9 210
83 ».....	803	498	1 905	393	6 010	3 631	—	—	4	1	4 200	4 524	8 724
84 ».....	669	397	1 647	334	5 846	3 546	—	—	2	2	3 879	4 279	8 158
85 ».....	630	381	1 305	245	5 473	3 304	—	—	1	—	3 479	3 930	7 409
86 ».....	520	318	1 000	176	4 611	2 783	—	—	3	2	2 855	3 279	6 134
87 ».....	375	244	687	132	3 670	2 243	—	—	1	1	2 113	2 621	4 734
88 ».....	305	213	489	80	2 888	1 730	—	—	2	1	1 660	2 024	3 684
89 ».....	232	165	342	54	2 263	1 382	—	—	1	—	1 237	1 601	2 838
90 ».....	172	121	213	30	1 794	1 103	—	—	3	2	927	1 256	2 183
91 ».....	136	88	149	20	1 350	879	—	—	—	—	653	982	1 635
92 ».....	105	75	106	16	1 002	619	—	—	—	—	503	710	1 213
93 ».....	77	54	65	7	660	416	—	—	—	—	325	477	802
94 ».....	48	32	39	7	467	297	—	—	—	—	218	336	554
95 ».....	28	20	17	2	281	182	—	—	—	—	122	204	326
96 ».....	18	13	7	2	212	144	—	—	—	—	78	159	237
97 ».....	11	10	8	3	130	84	—	—	—	—	52	97	149
98 ».....	6	3	4	—	54	31	—	—	—	—	30	34	64
99 ».....	6	5	2	—	32	23	—	—	—	—	12	28	40
100 anni e più.....	6	5	1	—	39	25	—	—	—	—	16	30	46
Età ignota.....	3	3	1	—	—	—	—	—	12	2	11	5	16
TOTALE...	256 634	120 663	202 883	78 781	155 597	99 320	53	25	253	80	316 551	298 869	615 420

RIEPILOGO PER GRUPPI DI ETÀ

Da 0 a 4 anni.....	160 708	74 815	—	—	—	—	—	—	—	—	85 893	74 815	160 708
» 5 » 9 ».....	10 163	4 826	—	—	—	—	—	—	—	—	5 337	4 826	10 163
» 10 » 14 ».....	7 489	3 650	1	1	—	—	—	—	—	—	3 839	3 651	7 490
» 15 » 19 ».....	9 650	4 508	283	269	3	2	—	—	14	1	5 170	4 780	9 950
» 20 » 24 ».....	10 576	4 397	2 482	2 037	39	34	—	—	15	3	6 641	6 471	13 112
» 25 » 29 ».....	7 769	3 149	6 108	3 830	114	78	—	—	11	2	6 943	7 059	14 002
» 30 » 34 ».....	4 540	1 911	8 539	4 522	267	196	1	1	9	1	6 725	6 631	13 356
» 35 » 39 ».....	3 346	1 503	10 146	4 850	443	286	—	—	10	1	7 305	6 640	13 945
» 40 » 44 ».....	2 882	1 450	11 352	5 195	772	562	1	—	8	—	7 808	7 207	15 015
» 45 » 49 ».....	3 039	1 492	13 001	5 508	1 587	1 147	5	3	16	8	9 490	8 158	17 648
» 50 » 54 ».....	3 154	1 500	15 485	6 562	2 670	1 807	1	1	12	3	11 449	9 873	21 322
» 55 » 59 ».....	3 642	1 688	18 910	7 612	4 654	3 142	6	4	13	4	14 775	12 450	27 225
» 60 » 64 ».....	4 406	2 094	23 817	9 400	8 690	5 749	11	4	25	5	19 697	17 252	36 949
» 65 » 69 ».....	5 349	2 557	26 361	9 804	15 230	10 153	6	3	20	8	24 441	22 525	46 966
» 70 » 74 ».....	6 686	3 452	27 997	9 410	27 319	17 848	7	4	36	19	31 312	30 733	62 045
» 75 » 79 ».....	6 177	3 280	22 147	6 306	35 762	22 704	4	1	17	3	31 813	32 294	64 107
» 80 » 84 ».....	4 380	2 646	11 819	2 701	33 121	20 367	9	3	24	14	23 622	25 731	49 353
» 85 » 89 ».....	2 062	1 321	3 823	687	18 905	11 442	1	1	8	4	11 344	13 455	24 799
» 90 » 94 ».....	538	365	572	80	5 273	3 314	1	—	3	2	2 626	3 761	6 387
» 95 » 99 ».....	69	51	38	7	709	464	—	—	—	—	294	522	816
100 anni e più.....	6	5	1	—	39	25	—	—	—	—	16	30	46
Età ignota.....	3	3	1	—	—	—	—	—	12	2	11	5	16
TOTALE...	256 634	120 663	202 883	78 781	155 597	99 320	53	25	253	80	316 551	298 869	615 420

TAVOLA 29. — MORTI DISTINTI PER CLASSI D

RIPARTIZIONI GEOGRAFICHE — GRUPPI DI ETÀ		CLASSI DI C							TOTALE
		meno di 2 000	da 2 000 a 4 999	da 5 000 a 9 999	da 10 000 a 19 999	da 20 000 a 49 999	da 50 000 a 99 999	100 000 e oltre	
		1 9 3 5							
Italia Settentrionale ..	0 anni	4 200	10 875	7 713	3 730	2 699	2 039	4 364	35 620
	1 - 14 »	2 153	5 565	4 265	2 341	1 775	1 460	3 278	20 837
	15 - 64 »	7 858	17 600	15 200	9 340	8 598	9 037	21 466	89 099
	65 e più »	13 624	29 041	21 552	10 878	9 042	8 571	19 519	112 227
	Età ignota	6	3	3	1	—	1	—	14
	Totale ...	27 841	63 084	48 733	26 290	22 114	21 108	48 627	257 797
Italia Centrale	0 anni	704	2 401	2 408	2 379	1 570	811	2 115	12 388
	1 - 14 »	467	1 558	1 576	1 532	1 067	556	2 294	9 050
	15 - 64 »	1 109	3 776	4 326	4 981	4 521	3 242	8 373	30 328
	65 e più »	2 224	7 318	8 068	7 274	6 330	3 944	7 556	42 714
	Età ignota	1	—	—	1	1	—	3	6
	Totale ...	4 505	15 053	16 378	16 167	13 489	8 553	20 341	94 486
Italia Meridionale	0 anni	2 292	9 131	7 395	6 454	6 416	1 413	4 054	37 150
	1 - 14 »	1 633	6 601	5 293	4 698	4 746	1 021	3 797	27 780
	15 - 64 »	2 258	7 885	6 868	5 957	7 540	1 702	7 185	39 390
	65 e più »	4 925	15 931	11 761	9 214	9 816	1 957	7 113	60 710
	Età ignota	—	1	—	—	—	—	—	—
	Totale ...	11 108	39 549	31 317	26 323	28 518	6 093	22 149	165 050
Italia Insulare	0 anni	546	2 529	2 655	3 589	2 901	684	2 809	15 710
	1 - 14 »	465	2 101	1 870	2 483	1 863	446	1 685	10 910
	15 - 64 »	827	3 187	2 857	3 530	3 574	1 196	4 986	20 150
	65 e più »	1 224	5 172	5 700	6 290	5 168	1 433	4 841	29 850
	Età ignota	—	—	—	—	—	—	2	—
	Totale ...	3 062	12 989	13 082	15 892	13 506	3 759	14 323	76 610
REGNO ...	0 anni	7 742	24 936	20 171	16 152	13 586	4 947	13 342	100 800
	1 - 14 »	4 718	15 825	13 004	11 054	9 451	3 483	11 054	68 500
	15 - 64 »	12 052	32 448	29 251	23 808	24 233	15 177	42 010	178 900
	65 e più »	21 997	57 462	47 081	33 656	30 356	15 905	39 029	245 400
	Età ignota	7	4	3	2	1	1	5	—
	Totale ...	46 516	130 675	109 510	84 672	77 627	39 513	105 440	593 900

COMUNI E GRUPPI DI ETÀ NEGLI ANNI DAL 1935 AL 1937.

MUNI CON ABITANTI:

1936							1937								
meno di 2 000	da 2 000 a 4 999	da 5 000 a 9 999	da 10 000 a 19 999	da 20 000 a 49 999	da 50 000 a 99 999	100 000 e oltre	TOTALE	meno di 2 000	da 2 000 a 4 999	da 5 000 a 9 999	da 10 000 a 19 999	da 20 000 a 49 999	da 50 000 a 99 999	100 000 e oltre	TOTALE
3 505	9 526	7 410	3 977	2 775	1 995	4 457	33 645	3 904	10 783	8 338	4 276	3 063	2 320	5 101	37 785
1 701	4 901	3 957	2 376	1 901	1 458	2 974	19 268	2 041	5 485	4 274	2 490	1 945	1 616	3 528	21 379
7 468	17 509	15 125	9 883	9 318	9 029	21 865	90 197	7 546	17 751	15 498	10 085	9 636	9 189	22 382	92 087
13 484	30 040	23 458	12 530	9 832	8 772	20 290	118 406	13 603	29 522	23 304	12 347	9 999	9 000	20 565	118 340
2	6	3	—	5	—	2	18	2	—	—	4	1	1	—	8
26 160	61 982	49 953	28 766	23 831	21 254	49 588	261 534	27 096	63 541	51 414	29 202	24 644	22 126	51 576	269 599
546	2 118	2 200	2 397	1 675	742	2 235	11 913	625	2 330	2 423	2 553	1 868	839	2 554	13 192
341	1 326	1 368	1 464	1 226	596	1 622	7 943	382	1 366	1 403	1 508	1 292	550	1 800	8 301
882	3 550	4 408	4 817	5 007	3 307	8 228	30 199	833	3 487	4 257	4 877	5 305	3 335	8 530	30 624
2 076	7 205	8 420	7 765	7 051	4 070	7 546	44 133	1 990	7 238	8 200	7 789	7 286	4 213	7 802	44 518
—	2	—	21	1	1	3	28	—	—	—	—	—	—	4	4
3 845	14 201	16 396	16 464	14 960	8 716	19 634	94 216	3 830	14 421	16 283	16 727	15 751	8 937	20 690	96 639
1 967	8 712	7 626	6 534	6 242	1 790	3 857	36 728	2 207	9 524	7 956	6 725	6 844	1 888	4 035	39 179
1 388	6 109	5 378	4 879	4 953	1 474	3 509	27 690	1 501	6 483	5 614	5 180	5 095	1 448	3 380	28 701
1 777	7 373	6 498	6 104	7 296	2 027	7 309	38 384	1 982	7 700	6 922	6 114	7 508	2 068	7 227	39 521
3 742	14 856	11 895	9 389	9 463	2 396	7 173	58 914	4 494	15 421	12 441	9 418	9 633	2 460	6 946	60 813
—	1	1	3	3	—	1	9	—	1	—	—	1	—	1	3
8 874	37 051	31 398	26 909	27 957	7 687	21 849	161 725	10 184	39 129	32 933	27 437	29 081	7 864	21 589	168 217
446	2 138	2 476	3 256	2 670	627	2 781	14 394	594	2 828	2 934	4 294	3 042	854	3 175	17 721
342	1 578	1 615	2 077	1 655	383	2 153	9 803	435	1 980	1 957	2 868	2 130	540	2 193	12 103
718	2 718	2 943	3 463	2 994	1 325	5 072	19 233	649	2 757	3 080	3 612	3 316	1 387	5 491	20 292
1 058	4 508	5 686	6 216	4 946	1 500	4 811	28 725	1 083	5 064	6 014	6 792	5 234	1 525	5 136	30 848
—	—	—	1	—	—	5	6	—	—	—	—	—	—	1	1
2 564	10 942	12 720	15 013	12 265	3 835	14 822	72 161	2 761	12 629	13 985	17 566	13 722	4 306	15 996	80 965
6 464	22 494	19 712	16 164	13 362	5 154	13 330	96 680	7 330	25 465	21 651	17 848	14 817	5 901	14 865	107 877
3 772	13 914	12 318	10 796	9 735	3 911	10 258	64 704	4 359	15 314	13 248	12 046	10 462	4 154	10 901	70 484
10 845	31 150	28 974	24 267	24 615	15 688	42 474	178 013	11 010	31 695	29 757	24 688	25 765	15 979	43 630	182 524
20 360	56 609	49 459	35 900	31 292	16 738	39 820	250 178	21 170	57 245	49 959	36 346	32 152	17 198	40 449	254 519
2	9	4	25	9	1	11	61	2	1	—	4	2	1	6	16
41 443	124 176	110 467	87 152	79 013	41 492	105 893	589 636	43 871	129 720	114 615	90 932	83 198	43 233	109 851	615 420

TAVOLA 30. — BAMBINI MORTI NEL 1° MESE DI VITA NELL' ANNO 1937, CLASSIFICATI SECONDO LA FILIAZIONE, L'ETÀ ALLA MORTE E IL SESSO, NELLE PROVINCE, NEI COMPARTIMENTI E NEL REGNO.

PROVINCE E COMPARTIMENTI	LEGITTIMI (a)													ILLEGITTIMI (b)													
	ETÀ ALLA MORTE																										
	GIORNI													Settimane			Primo mese di vita	GIORNI						Settimane			Primo mese di vita
	0	1	2	3	4	5	6	1ª	2ª	3ª e 4ª (c)	0	1	2	3	4	5		6	1ª	2ª	3ª e 4ª (c)						
Alessandria { M F	55 25	11 7	11 3	4 2	5 1	7 3	3 1	96 42	22 10	41 14	159 66	5 3	— 1	2 1	1 —	— —	8 4	1 1	3 1	12 5							
Aosta { M F	42 21	10 8	12 5	7 3	4 1	1 1	2 —	78 34	15 6	23 8	116 48	6 2	— 1	1 1	— 1	— 1	10 4	1 —	5 2	16 6							
Asti { M F	32 16	15 9	10 2	5 2	2 —	— —	2 —	66 30	15 10	22 10	103 49	1 1	— 1	— 1	— 1	— 1	3 2	— 1	3 1	6 3							
Cuneo { M F	114 47	37 19	23 9	21 7	22 11	15 5	22 8	254 106	78 31	100 47	482 184	7 1	— 1	3 1	1 2	2 2	16 6	6 8	6 8	30 13							
Novara { M F	70 35	8 3	11 3	5 4	4 3	2 1	4 —	104 49	21 11	30 15	155 75	4 1	— 1	2 1	— 1	— 2	10 2	1 2	4 2	15 4							
Torino { M F	202 79	53 29	29 14	26 13	16 6	10 4	13 6	349 143	62 26	92 44	503 213	27 6	2 2	2 2	2 2	1 2	38 15	13 6	13 6	91 34							
Vercelli { M F	69 16	18 5	14 8	10 5	3 —	6 2	6 2	124 38	25 12	26 13	175 63	3 1	— 2	5 2	— 1	— 1	12 4	1 2	2 2	15 6							
PIEMONTE { M F	584 239	152 67	110 44	78 36	56 23	41 16	50 17	1 071 442	238 99	334 151	1 643 692	53 15	7 3	14 6	5 4	7 2	5 6	97 35	23 9	65 27	185 71						
Genova { M F	133 55	36 18	23 12	11 7	15 6	12 3	11 7	241 108	67 33	88 33	396 169	8 1	— 1	2 1	— 1	— 1	16 15	24 8	24 9	55 20							
Imperia { M F	12 9	— 4	— 4	7 2	— 1	1 1	— —	29 12	13 6	13 8	54 26	2 1	— 1	— 1	— 1	— 1	6 1	2 1	1 1	9 2							
La Spèzia { M F	29 11	11 4	12 5	3 2	4 —	— 4	— 1	63 25	29 16	22 9	114 50	1 1	— —	— —	— —	— —	— —	— —	— —	4 2							
Savona { M F	26 11	8 6	5 1	— —	— —	6 2	6 4	52 24	17 5	21 8	90 37	2 2	— 1	— 1	— 1	— 1	7 2	3 1	2 2	14 5							
LIGURIA { M F	200 86	58 23	44 18	22 11	20 8	19 6	22 12	385 164	125 60	144 58	654 282	14 3	6 1	4 1	3 1	1 1	30 6	20 10	33 13	88 29							
Bergamo { M F	176 79	57 21	53 26	39 12	22 13	26 12	25 12	398 183	136 63	221 94	755 340	3 3	3 3	— 4	1 1	1 1	15 11	7 3	4 4	33 15							
Brescia { M F	190 85	85 37	56 22	48 27	33 17	21 10	26 16	459 214	152 60	201 89	812 363	10 6	2 3	4 3	1 1	3 1	25 12	3 4	12 3	40 19							
Como { M F	90 35	27 12	38 16	28 11	13 7	17 5	14 5	227 91	63 26	109 40	399 157	4 2	— 2	— 1	— 1	— 1	9 6	9 6	12 8	30 20							
Cremona { M F	53 26	18 6	21 13	14 7	4 10	8 6	11 6	135 68	51 23	82 41	248 132	2 1	— 1	— 3	— 2	— 1	9 6	11 6	16 6	26 16							
Mantova { M F	52 23	25 8	24 14	20 10	11 7	6 1	9 5	147 68	57 28	60 28	264 121	9 7	3 12	— 2	— 1	— 1	13 10	7 5	2 2	35 17							
Milano { M F	416 169	127 54	110 50	75 28	42 19	37 8	32 13	839 941	255 114	351 158	1 445 613	34 15	8 9	3 5	1 4	2 2	70 36	12 5	29 12	111 53							
Pavia { M F	52 26	22 13	23 3	9 4	6 2	11 3	7 2	130 53	32 16	41 16	203 81	4 4	— 1	— 1	— 1	— 1	6 5	2 1	6 1	14 12							
Sondrio { M F	37 18	10 5	9 6	3 1	6 5	3 —	4 2	72 37	23 8	29 15	124 60	4 2	— —	— 1	— 1	— 1	5 3	1 1	2 4	8 4							
Varese { M F	70 26	16 4	7 4	10 4	10 4	11 4	5 3	129 50	32 11	50 23	211 84	4 2	— 1	— 1	— 1	— 1	6 3	— 3	5 3	11 6							
LOMBARDIA .. { M F	1 136 487	387 161	341 154	246 112	153 77	140 50	133 64	2 536 1 105	801 342	1 144 504	4 481 1 951	74 40	30 18	19 11	5 1	15 6	9 8	11 5	163 89	54 27	91 46	308 162					
Bolzano { M F	144 58	13 6	12 6	10 2	7 3	4 1	10 5	200 81	26 14	57 23	283 118	21 7	1 2	3 1	4 4	— 4	32 12	5 3	11 6	23 48							
Trento { M F	97 42	20 12	19 6	6 1	5 2	1 2	5 2	153 66	19 9	50 21	222 96	4 1	5 2	— 2	— 1	— 1	11 5	2 2	6 6	21 13							
VENEZIA TRID. { M F	241 100	33 18	31 12	16 3	12 5	5 2	15 7	353 147	45 23	107 44	505 214	25 8	6 2	5 1	4 4	— 4	43 19	7 5	19 12	69 36							
Belluno { M F	44 20	17 8	15 3	5 2	3 1	1 —	4 —	89 35	27 15	30 10	146 60	4 3	— 1	— —	— —	— —	5 3	1 1	5 1	11 5							
Friuli (Udine)... { M F	139 54	39 19	23 8	16 6	12 8	10 4	14 4	253 105	67 33	93 38	413 176	12 3	— 1	1 1	2 2	— 1	20 7	5 1	8 5	33 13							
Padova { M F	184 75	57 24	58 24	29 14	19 5	20 11	25 14	392 167	121 51	120 60	633 278	7 6	1 1	— 1	— 2	— 2	15 9	10 4	13 6	38 6							

(a) Compresi 280 morti nel primo mese di vita, per i quali non venne indicata la filiazione e che dalle notizie contenute nelle schede poteva presumersi fossero legittimi. — (b) Compresi i morti nel primo mese di vita per i quali fu dichiarata ignota la filiazione. — (c) Fino a 30 giorni.

Segue TAVOLA 30. — BAMBINI MORTI NEL 1° MESE DI VITA NELL'ANNO 1937, CLASSIFICATI SECONDO LA FILIAZIONE, L'ETÀ ALLA MORTE E IL SESSO, NELLE PROVINCE, NEI COMPARTIMENTI E NEL REGNO.

PROVINCE E COMPARTIMENTI	LEGITTIMI (a)											ILLEGITTIMI (b)										
	ETÀ ALLA MORTE																					
	Giorni						Settimane			Primo mese di vita	Giorni						Settimane			Primo mese di vita		
	0	1	2	3	4	5	6	1*	2*		3*	0	1	2	3	4	5	6	1*		2*	3*
											(c)											
Rovigo	MF	62	30	23	26	21	14	22	198	82	104	384	10	4	7	3	3	2	29	8	14	51
	F	31	9	13	14	11	6	11	95	30	51	176	5	2	3	2	—	—	12	5	7	24
Treviso	MF	103	36	23	13	10	11	10	206	68	72	346	4	2	2	—	—	—	8	4	6	18
	F	46	19	4	6	5	6	4	90	38	30	158	2	—	—	—	—	—	2	3	4	9
Venezia	MF	131	44	44	18	14	19	16	286	107	105	498	6	5	4	3	2	1	22	6	10	38
	F	59	23	15	11	7	12	6	133	49	44	226	—	2	1	2	1	1	8	—	6	14
Verona	MF	148	28	26	24	11	10	14	261	68	91	420	9	2	3	—	—	1	16	3	8	27
	F	61	13	13	7	6	7	7	116	32	41	189	3	1	1	—	—	—	6	1	2	9
Vicenza	MF	132	39	34	22	16	9	15	267	90	86	448	8	2	1	—	—	1	13	5	5	23
	F	69	19	15	8	7	5	4	127	39	37	208	3	1	—	—	—	4	3	2	9	
VENETO	MF	943	290	246	153	106	94	120	1 952	630	701	3 288	60	18	19	8	12	6	128	42	69	239
	F	415	184	97	68	50	54	50	868	287	311	1 466	25	7	6	5	3	4	51	19	33	192
Carnaro (Fiume)	MF	18	—	2	2	1	1	3	27	6	13	46	2	1	3	—	—	—	7	—	2	9
	F	10	—	1	1	—	—	—	13	3	5	21	—	1	1	—	—	—	3	—	2	5
Gorizia	MF	46	11	9	7	4	7	2	86	16	26	128	3	1	3	2	—	—	11	7	4	22
	F	21	4	3	4	2	3	2	39	7	11	57	2	—	2	—	—	—	4	3	3	10
Istria (Pola)	MF	64	19	20	14	17	13	20	167	50	58	275	4	1	2	1	—	—	11	4	3	18
	F	28	9	7	6	9	6	8	73	21	29	123	1	1	1	—	—	—	4	2	1	7
Trieste	MF	61	23	14	10	7	5	8	128	27	34	189	13	3	3	2	2	1	25	4	10	39
	F	25	10	7	4	4	2	5	57	15	15	87	3	2	2	—	—	—	10	3	4	17
Zara	MF	2	2	1	2	—	2	—	9	2	3	14	1	—	—	—	—	—	1	—	1	2
	F	1	1	—	—	—	—	—	3	—	—	4	—	—	—	—	—	—	—	—	—	—
VENEZ. G. E Z.	MF	191	55	46	35	29	28	33	417	101	34	652	23	6	11	5	3	4	55	15	50	90
	F	85	24	19	15	16	12	15	185	46	61	292	6	4	6	—	2	1	21	8	19	39
Bologna	MF	129	28	33	20	9	11	13	245	53	100	398	15	10	2	2	1	—	32	6	11	49
	F	47	11	16	10	4	3	7	98	28	43	169	7	4	1	1	1	—	15	4	4	23
Ferrara	MF	67	18	25	18	9	7	12	156	48	56	260	15	6	3	2	3	3	34	17	13	67
	F	24	7	8	7	5	2	6	59	20	17	96	6	5	1	2	2	1	17	9	4	30
Forlì	MF	113	43	24	33	19	23	17	272	71	87	430	2	—	4	1	—	—	8	4	3	15
	F	54	21	13	16	8	12	7	131	33	36	200	1	—	—	—	—	—	2	1	2	5
Modena	MF	138	27	28	32	13	14	10	262	89	81	432	14	3	8	3	—	3	32	9	9	50
	F	55	13	11	13	4	10	6	112	32	27	171	6	1	—	1	—	2	10	4	5	19
Parma	MF	68	29	17	12	8	7	7	148	41	52	241	7	1	3	1	—	—	12	2	5	19
	F	30	16	9	4	2	4	3	68	19	20	107	4	1	1	—	—	—	6	1	1	8
Piacenza	MF	53	21	14	10	4	5	3	110	26	49	185	5	—	1	1	1	1	9	4	10	23
	F	20	10	8	4	2	—	—	39	13	18	70	2	—	—	—	—	—	3	1	6	10
Ravenna	MF	49	13	24	4	6	1	7	104	24	27	155	5	2	—	1	—	—	8	2	—	10
	F	28	6	8	—	2	—	2	46	13	13	72	2	1	—	—	—	—	4	—	—	4
Reggio Emilia	MF	70	23	34	24	16	12	15	194	58	74	326	8	5	1	2	1	—	17	4	10	31
	F	22	10	15	13	8	3	8	79	29	29	137	3	3	1	1	—	—	8	1	8	17
EMILIA	MF	687	202	201	153	84	80	84	1 491	410	526	2 427	71	27	22	13	6	8	152	48	64	264
	F	280	94	88	67	35	34	39	632	187	203	1 022	31	15	4	6	4	5	65	21	30	116
Arezzo	MF	67	23	30	19	8	3	8	158	53	66	277	1	1	1	—	—	—	4	—	1	5
	F	27	10	10	12	5	2	7	73	26	28	127	—	1	1	—	—	—	2	—	1	3
Firenze	MF	107	49	36	31	16	13	9	261	86	77	424	8	1	8	2	—	1	21	5	8	34
	F	48	18	16	17	7	8	3	117	49	37	209	3	1	2	1	—	—	8	2	3	13
Grosseto	MF	27	7	9	4	10	4	2	63	14	24	101	—	—	2	—	—	—	2	—	—	2
	F	11	3	6	1	3	2	1	27	10	12	49	—	—	—	—	—	—	—	—	—	—
Livorno	MF	26	14	11	5	1	2	—	59	18	20	97	—	1	2	2	—	—	5	2	—	7
	F	13	9	2	3	1	—	—	28	9	7	44	—	1	1	—	—	—	2	—	—	2
Lucca	MF	71	8	14	9	11	6	3	122	33	35	190	2	—	2	—	—	—	5	2	2	9
	F	26	2	4	1	5	1	3	42	12	12	66	—	—	1	—	—	—	1	1	1	3

(a), (b) e (c) Cfr. le corrispondenti note a pagina 88. — (d) Faceva parte dell'antico Stato pontificio. — (e) Faceva parte degli ex Ducati emiliani.

Segue TAVOLA 30. — BAMBINI MORTI NEL 1° MESE DI VITA NELL'ANNO 1937, CLASSIFICATI SECONDO LA FILIAZIONE, L'ETÀ ALLA MORTE E IL SESSO, NELLE PROVINCE, NEI COMPARTIMENTI E NEL REGNO.

PROVINCE E COMPARTIMENTI	LEGITTIMI (a)												ILLEGITTIMI (b)											
	ETÀ ALLA MORTE																							
	Giorni						Settimane			Primo mese di vita	Giorni						Settimane			Primo mese di vita				
	0	1	2	3	4	5	6	1ª	2ª		3ª e 4ª (c)	0	1	2	3	4	5	6	1ª		2ª	3ª e 4ª (c)		
Massa e Carrara { M F	37 16	10 6	6 3	9 6	6 2	4 2	5 1	77 36	23 10	30 11	130 57	2	—	1	—	—	2	5	2	1	8 6			
Pisa { M F	57 19	17 6	20 4	8 3	3 2	5 3	4 2	114 39	31 12	29 6	174 57	2	—	—	—	1	—	3	1	—	4 2			
Pistola { M F	51 22	19 8	8 2	5 3	8 2	4 7	5 3	103 48	19 6	26 11	148 61	1	1	—	—	—	1	3	—	2	5 3			
Siena { M F	66 27	24 12	24 7	5 5	1 1	3 2	4 3	131 57	24 12	38 18	193 87	1	1	—	1	1	1	5	3	—	8 6			
TOSCANA..... { M F	509 209	171 74	158 54	99 51	64 28	47 24	40 23	1088 463	301 146	345 142	1794 751	17	5	12	9	2	3	5	53	15	14	82 38		
Ancona..... { M F	69 23	22 11	26 12	14 6	16 5	1 1	5 1	154 59	43 18	38 21	235 98	2	—	—	—	—	1	3	—	2	5 2			
Ascoli Piceno... { M F	56 22	17 7	20 7	12 5	10 4	7 3	5 3	127 51	39 17	45 19	211 87	5	2	2	1	—	1	11	1	2	14 8			
Macerata..... { M F	60 25	22 9	14 5	13 2	9 6	6 2	6 4	130 53	23 10	48 21	201 84	1	3	1	—	—	—	5	3	4	12 4			
Pesaro e Urbino { M F	89 34	30 13	37 16	37 16	18 9	18 4	13 6	237 98	94 37	107 51	438 186	2	—	3	—	1	1	7	3	3	13 8			
MARCHE..... { M F	274 104	91 40	97 40	76 29	53 24	28 10	29 14	648 261	199 82	238 112	1085 456	10	5	6	1	1	3	26	7	11	44 22			
Perugia..... { M F	78 31	26 13	27 14	35 9	16 8	22 11	12 6	216 92	82 34	128 54	426 180	4	2	1	—	1	2	10	5	6	21 8			
Terni..... { M F	39 15	14 9	19 11	7 3	7 5	3 1	6 1	97 47	19 8	32 11	148 66	—	1	1	4	—	—	6	4	2	14 6			
UMBRIA..... { M F	117 46	40 22	46 25	42 12	23 13	27 14	18 7	313 139	101 42	160 65	574 246	4	3	2	4	1	2	16	9	10	35 14			
Frosinone..... { M F	95 40	45 22	54 25	22 8	14 16	17 11	9	284 131	99 39	127 57	510 227	4	1	1	—	2	—	8	3	21	32 15			
Littoria..... { M F	59 28	15 9	17 6	16 9	12 4	5 2	5	129 60	39 20	72 41	240 121	5	—	2	—	—	1	4	1	4	13 5			
Rieti..... { M F	22 12	19 9	14 5	11 3	7 3	8 5	4	85 39	33 15	48 28	166 82	1	—	—	—	—	—	1	1	1	3 2			
Roma..... { M F	305 132	93 37	71 22	53 22	43 24	29 6	21 11	615 254	184 44	221 105	970 403	32	8	12	9	6	3	73	25	49	147 66			
Viterbo..... { M F	42 16	12 6	14 6	11 6	3 2	4	3	89 27	21 11	41 22	151 70	1	1	1	—	—	—	4	—	3	7 2			
LAZIO..... { M F	523 228	184 83	170 64	113 48	102 49	60 24	50 25	1202 521	326 129	509 253	2037 903	43	10	16	9	9	4	94	30	78	202 90			
Aquila degli Abr. { M F	56 26	18 8	29 15	24 10	12 5	18 8	6	165 78	63 26	105 43	333 147	1	—	—	—	—	—	—	3	2	14 5			
Campobasso.... { M F	80 28	37 21	42 14	34 16	26 15	22 18	18 9	259 116	113 61	158 64	530 241	6	—	3	2	2	1	14	2	3	19 6			
Chieti..... { M F	57 26	32 17	42 19	24 12	22 13	24 11	20 10	221 108	111 47	90 37	422 192	3	1	1	3	—	1	11	5	9	25 14			
Pescara..... { M F	28 16	14 7	18 8	13 6	9 2	6 4	5	93 44	42 20	58 25	193 89	1	1	1	2	1	—	6	2	5	13 6			
Téramo..... { M F	33 20	14 7	19 12	11 4	21 12	7 5	12 4	117 64	42 19	57 24	216 107	2	—	4	—	—	3	11	4	2	17 10			
ABR. E MOL.. { M F	254 116	115 60	150 68	106 48	90 47	77 41	63 30	855 410	371 173	468 193	1694 776	13	2	9	7	5	3	44	17	27	88 41			
Avellino..... { M F	70 24	46 18	51 27	38 14	31 12	27 16	18 13	281 124	127 53	154 68	562 245	1	—	2	1	3	1	11	1	4	16 7			
Benevento..... { M F	52 16	41 22	32 12	16 8	15 5	8 2	10	182 75	80 34	100 41	362 150	4	2	2	—	—	—	10	2	3	15 8			
Nàpoli..... { M F	261 99	177 71	169 68	127 57	106 40	74 34	66 31	980 400	391 171	600 280	1971 831	7	4	8	3	1	3	27	27	49	103 54			
Salerno..... { M F	106 45	74 33	79 36	40 18	40 15	24 11	25 12	388 170	175 85	286 102	789 357	4	—	—	—	1	2	4	1	3	23 8			
CAMPANIA.... { M F	489 184	338 144	331 143	221 97	192 72	133 63	127 66	1831 769	773 343	1080 471	3684 1583	16	6	12	6	5	8	58	33	66	157 77			

(a), (b) e (c) Cfr. le corrispondenti note a pagina 88.

Segue TAVOLA 30. — BAMBINI MORTI NEL 1° MESE DI VITA NELL'ANNO 1937, CLASSIFICATI SECONDO LA FILIAZIONE, L'ETÀ ALLA MORTE E IL SESSO, NELLE PROVINCE, NEI COMPARTIMENTI E NEL REGNO

PROVINCE E COMPARTIMENTI	LEGITTIMI (a)											ILLEGITTIMI (b)											
	ETÀ ALLA MORTE																						
	Giorni							Settimane				Primo mese di vita	Giorni						Settimane				Primo mese di vita
	0	1	2	3	4	5	6	1ª	2ª	3ª e 4ª (c)	0		1	2	3	4	5	6	1ª	2ª	3ª e 4ª (c)		
Bari.....	{ MF 217	115	110	110	65	44	43	704	287	393	1 384	3	2	5	1	2	1	14	6	13	33		
	{ F 102	43	43	53	29	21	22	313	122	170	605	2	1	3	1	1	—	8	3	6	17		
Brindisi.....	{ MF 43	30	20	14	14	8	4	133	48	101	282	2	—	2	2	—	1	7	4	4	15		
	{ F 19	10	8	10	9	5	1	62	26	41	129	1	—	2	1	—	1	5	4	3	12		
Foggia.....	{ MF 72	58	45	44	27	33	15	294	133	254	681	3	—	3	—	—	1	7	1	4	12		
	{ F 31	26	15	22	12	14	9	129	60	108	297	—	—	2	—	—	2	2	—	1	3		
Ionio (Taranto)...	{ MF 29	33	37	26	17	12	13	167	79	120	366	1	4	—	2	1	2	1	11	3	4	18	
	{ F 11	13	16	14	8	4	8	74	34	58	166	—	1	—	2	1	1	4	1	—	5		
Lecce.....	{ MF 89	57	58	28	22	23	11	288	120	164	572	4	2	1	3	1	2	13	3	3	19		
	{ F 49	30	25	12	14	8	4	142	53	75	270	3	2	1	1	—	1	8	2	—	10		
PUGLIE.....	{ MF 450	293	270	222	145	120	86	1 566	667	1 082	3 285	13	8	11	8	4	4	52	17	25	97		
	{ F 212	122	107	111	72	52	44	720	295	452	1 467	6	4	8	5	1	2	1	27	10	10	47	
Matera.....	{ MF 30	22	20	11	14	5	9	111	60	71	242	—	—	—	1	—	—	1	—	3	4		
	{ F 11	10	10	7	6	2	5	51	23	32	106	—	—	—	1	—	—	1	—	3	4		
Potenza.....	{ MF 77	60	49	37	29	30	18	300	139	186	625	2	2	3	2	2	—	11	—	6	17		
	{ F 29	26	23	13	13	11	9	124	60	86	270	—	—	2	3	1	—	6	—	3	9		
LUCANIA.....	{ MF 107	82	69	48	43	35	27	411	199	257	867	2	2	3	3	2	—	12	—	9	21		
	{ F 40	36	33	20	19	13	14	175	83	118	376	—	2	3	2	—	—	7	—	6	13		
Catanzaro.....	{ MF 99	67	48	43	31	27	22	337	200	251	788	2	2	1	3	2	2	12	12	18	42		
	{ F 33	31	25	17	14	15	7	142	89	119	350	1	—	—	2	2	—	5	5	10	20		
Cosenza.....	{ MF 83	79	59	32	27	33	18	331	121	191	643	2	5	3	3	1	2	5	21	11	15	47	
	{ F 36	40	31	19	16	16	9	167	47	77	291	1	2	2	3	1	4	13	7	9	29		
Reggio di Cal..	{ MF 100	39	43	30	30	25	13	280	137	162	579	3	2	3	5	3	1	1	18	13	14	45	
	{ F 41	20	22	15	14	14	5	131	53	80	264	2	1	—	2	1	1	1	8	5	3	16	
CALABRIE....	{ MF 232	185	150	105	88	85	53	948	458	604	2 010	7	9	7	11	6	5	6	51	36	47	134	
	{ F 110	91	78	51	44	45	21	440	189	276	905	4	3	2	7	4	1	5	26	17	22	65	
Agrigento.....	{ MF 53	47	22	21	16	13	16	188	97	143	428	—	—	—	—	—	—	—	—	2	6		
	{ F 25	19	11	6	8	7	3	79	42	66	187	—	—	—	—	—	—	—	—	3	3		
Caltanissetta...	{ MF 46	18	16	13	7	10	8	118	57	121	296	2	1	—	—	—	—	3	2	3	8		
	{ F 13	6	7	6	2	5	3	42	27	56	125	1	—	—	—	—	—	1	1	—	2		
Catania.....	{ MF 117	72	44	22	25	29	23	332	109	240	681	4	6	1	2	2	—	15	6	13	34		
	{ F 56	29	22	9	13	14	11	154	41	118	313	2	2	—	—	1	—	5	3	6	14		
Enna.....	{ MF 59	20	22	14	8	7	5	135	60	119	314	1	2	—	—	—	—	3	—	2	5		
	{ F 25	11	13	5	5	4	3	66	28	52	146	1	—	—	—	—	—	1	—	—	1		
Messina.....	{ MF 71	34	38	29	15	15	9	211	89	161	461	7	5	5	—	3	2	3	25	5	23	53	
	{ F 32	12	19	20	11	8	2	104	38	73	215	2	3	2	—	2	1	1	11	3	12	26	
Palermo.....	{ MF 206	78	62	34	28	22	13	443	140	169	752	4	1	1	1	—	1	2	10	7	22	39	
	{ F 81	37	31	18	18	11	5	201	63	66	330	1	1	1	—	—	—	3	3	13	19		
Ragusa.....	{ MF 33	11	12	7	4	5	1	73	17	50	140	—	—	—	—	—	—	—	1	3	4		
	{ F 14	5	2	3	4	4	1	33	12	24	69	—	—	—	—	—	—	—	1	2	3		
Siracusa.....	{ MF 39	33	19	12	9	9	5	126	45	62	233	2	—	1	—	—	—	3	3	2	8		
	{ F 21	16	5	3	2	5	2	54	18	22	94	—	—	1	—	—	—	1	2	2	5		
Trapani.....	{ MF 43	28	27	12	12	7	11	140	57	107	304	1	—	—	—	—	—	1	2	4	7		
	{ F 12	10	18	7	1	3	2	53	23	53	129	1	—	—	—	—	—	1	—	3	4		
SICILIA.....	{ MF 667	341	262	164	124	117	91	1 766	671	1 172	3 609	21	15	8	3	5	3	5	60	28	78	166	
	{ F 279	145	128	77	64	61	32	786	292	530	1 608	8	6	4	—	3	1	1	23	13	41	77	
Cagliari.....	{ MF 77	36	42	30	24	25	10	244	87	143	479	8	5	—	3	—	1	1	18	3	6	27	
	{ F 29	14	18	13	13	11	5	103	28	76	207	2	2	—	—	—	—	4	1	4	9		
Nuoro.....	{ MF 41	12	12	10	10	8	6	99	37	56	192	3	—	2	—	—	—	5	3	1	9		
	{ F 9	7	3	4	7	4	2	36	9	25	70	1	—	2	—	—	—	3	—	1	4		
Sassari.....	{ MF 39	21	18	18	14	12	7	129	55	98	232	2	1	1	1	—	1	6	2	3	11		
	{ F 19	12	11	7	8	5	3	65	23	40	128	1	—	1	—	—	—	3	2	2	7		
SARDEGNA...	{ MF 157	69	72	58	48	45	23	472	179	302	953	13	6	3	4	—	2	1	29	8	10	47	
	{ F 57	33	32	24	28	20	10	204	60	141	405	4	2	3	1	—	—	10	3	7	20		
REGNO.....	{ M 4 534	1 715	1 596	1 077	758	640	574	10 894	3 717	5 172	19 733	278	91	103	57	53	30	40	652	225	375	1 252	
	{ F 3 277	1 371	1 198	880	674	541	490	8 431	2 878	4 085	15 394	201	80	77	52	32	42	27	511	134	364	1 059	
	{ MF 7 811	3 086	2 794	1 957	1 432	1 181	1 064	19 325	6 595	9 257	35 177	479	171	180	109	85	72	67	1 163	409	739	2 311	

(a), (b) e (c) Cfr. le corrispondenti note a pagina 88.

TAVOLA 31. — BAMBINI MORTI NEL 1° ANNO DI VITA NELL' ANNO 1937, CLASSIFICATI SECONDO L'ETÀ ALLA MORTE E LA FILIAZIONE, NELLE PROVINCE, NEI COMPARTIMENTI E NEL REGNO.

PROVINCE E COMPARTIMENTI		ETÀ ALLA MORTE (mesi)											da 1 a 11	da 0 a 11	
		0	1	2	3	4	5	6	7	8	9	10			11
Alessandria	{ leg.	159	40	21	26	17	29	18	15	11	9	9	8	208	362
	{ illeg.	12	—	2	1	1	1	2	2	—	2	1	1	13	25
Aosta	{ leg.	116	22	20	13	13	21	16	17	8	9	5	5	149	265
	{ illeg.	16	6	2	2	2	2	4	2	3	—	—	3	26	42
Asti	{ leg.	103	13	15	16	15	10	7	6	5	8	8	4	107	210
	{ illeg.	6	1	5	2	1	—	—	3	—	—	—	—	12	18
Cuneo	{ leg.	432	88	70	74	84	65	60	46	38	38	35	36	634	1 066
	{ illeg.	30	13	10	11	6	5	2	4	1	2	2	4	60	90
Novara	{ leg.	155	40	44	33	33	26	19	23	23	21	26	11	299	454
	{ illeg.	15	3	2	4	3	3	2	—	—	2	—	1	20	35
Torino	{ leg.	503	97	80	71	82	80	53	43	39	39	37	20	641	1 144
	{ illeg.	91	21	19	15	10	10	4	4	3	4	—	7	91	182
Vercelli	{ leg.	175	29	18	23	14	21	7	6	9	17	9	7	160	335
	{ illeg.	15	2	—	1	2	2	3	1	1	1	2	—	15	30
PIEMONTE	{ leg.	1 643	329	268	256	258	252	180	156	133	141	129	91	2 193	3 836
	{ illeg.	185	46	34	36	25	23	17	16	8	11	5	16	237	422
Genova	{ leg.	396	56	46	46	28	26	24	27	26	17	25	21	342	738
	{ illeg.	55	13	4	—	7	1	3	3	2	2	—	2	37	92
Imperia	{ leg.	54	16	19	5	8	6	3	7	4	3	6	5	82	136
	{ illeg.	9	1	4	1	3	4	1	—	2	—	—	—	16	25
La Spezia	{ leg.	114	13	17	11	16	14	5	11	5	7	8	4	111	225
	{ illeg.	5	2	1	1	2	1	—	—	1	—	—	—	8	13
Savona	{ leg.	90	13	15	9	8	10	5	12	3	5	12	6	98	188
	{ illeg.	14	5	2	4	—	—	—	—	—	1	1	—	18	27
LIGURIA	{ leg.	654	98	97	71	60	56	37	57	38	32	51	36	633	1 287
	{ illeg.	83	21	11	6	12	6	4	3	5	3	1	2	74	157
Bergamo	{ leg.	755	181	241	217	210	231	256	194	226	217	230	193	2 396	3 151
	{ illeg.	33	8	10	10	6	3	5	3	8	7	3	1	64	97
Brescia	{ leg.	312	189	189	189	171	176	161	144	168	155	198	145	1 835	2 697
	{ illeg.	40	7	8	10	7	10	8	3	6	6	6	4	75	115
Como	{ leg.	399	112	81	82	93	78	85	96	62	78	68	54	889	1 288
	{ illeg.	30	7	3	3	5	2	4	1	3	1	2	2	33	63
Cremona	{ leg.	268	64	63	44	37	41	31	39	33	33	31	22	438	706
	{ illeg.	26	11	9	6	6	2	2	2	1	2	2	1	44	70
Mantova	{ leg.	264	26	29	26	24	20	26	29	28	31	32	22	293	557
	{ illeg.	35	6	6	1	8	10	4	2	2	4	4	2	49	84
Milano	{ leg.	1 445	324	278	280	277	246	271	238	236	222	219	218	2 809	4 254
	{ illeg.	111	34	32	20	15	25	14	29	13	16	14	15	227	338
Pavia	{ leg.	208	47	39	50	40	31	26	29	15	17	15	17	326	529
	{ illeg.	14	4	1	6	3	4	4	3	—	2	—	—	29	43
Sondrio	{ leg.	124	37	34	22	21	26	17	12	16	20	13	13	231	355
	{ illeg.	8	—	1	2	—	1	1	2	2	—	2	3	14	22
Varese	{ leg.	211	61	49	46	49	45	51	26	38	18	25	21	429	640
	{ illeg.	11	3	3	4	1	2	—	1	1	2	1	1	19	30
LOMBARDIA	{ leg.	4 481	1 041	1 003	956	922	894	924	807	822	791	831	705	9 696	14 177
	{ illeg.	308	80	73	62	51	59	42	46	36	40	36	29	554	862
Bolzano	{ leg.	288	69	52	66	43	46	33	32	27	21	27	11	427	710
	{ illeg.	48	18	17	8	7	1	6	5	3	1	1	3	70	118
Trento	{ leg.	222	47	36	37	47	52	35	28	24	32	23	22	383	605
	{ illeg.	21	8	5	3	3	3	5	3	2	—	1	2	35	56
VENEZIA TRIDEN.	{ leg.	505	116	88	103	90	98	68	60	51	53	50	33	810	1 315
	{ illeg.	69	26	22	11	10	4	11	8	5	1	2	5	105	174
Belluno	{ leg.	146	27	23	14	21	23	19	11	16	13	17	9	193	339
	{ illeg.	11	1	2	2	—	1	—	1	—	2	—	—	9	20
Friuli (Udine)	{ leg.	413	56	70	85	53	46	42	56	50	53	35	39	585	998
	{ illeg.	33	10	11	4	8	4	6	9	4	—	3	4	63	96
Pàdova	{ leg.	633	96	67	79	63	71	61	65	55	57	53	47	714	1 347
	{ illeg.	38	7	8	9	6	3	2	3	4	3	2	2	49	87

Segue TAVOLA 31. — BAMBINI MORTI NEL 1° ANNO DI VITA NELL'ANNO 1937, CLASSIFICATI SECONDO L'ETÀ ALLA MORTE E LA FILIAZIONE, NELLE PROVINCE, NEI COMPARTIMENTI E NEL REGNO.

PROVINCE E COMPARTIMENTI	ETÀ ALLA MORTE (mesi)														da 1 a 11	da 0 a 11
	0	1	2	3	4	5	6	7	8	9	10	11				
Rovigo.....	{ leg. 384	67	43	44	37	35	37	17	35	41	40	39	435	819		
	{ illeg. 51	6	4	5	4	4	4	3	1	3	1	2	37	88		
Treviso.....	{ leg. 346	66	57	55	60	46	47	48	52	39	37	38	545	891		
	{ illeg. 18	4	2	2	4	2	2	3	1	1	—	—	22	40		
Venezia.....	{ leg. 498	94	68	81	80	73	66	57	57	52	47	60	735	1 283		
	{ illeg. 38	7	8	8	3	4	1	5	1	5	3	4	49	87		
Verona.....	{ leg. 420	74	61	77	65	63	66	47	47	67	67	38	672	1 092		
	{ illeg. 27	3	4	5	3	1	4	5	1	3	1	4	34	61		
Vicenza.....	{ leg. 443	78	48	53	54	44	56	66	56	49	56	47	607	1 050		
	{ illeg. 23	5	5	8	1	1	1	—	1	3	1	1	27	50		
VENETO.....	{ leg. 3 283	558	437	488	433	401	394	367	368	371	352	317	4 486	7 769		
	{ illeg. 239	43	44	43	29	20	20	29	18	20	12	17	290	529		
Carnaro (Flume).....	{ leg. 46	17	15	12	14	13	14	6	13	8	5	13	130	176		
	{ illeg. 9	3	1	2	3	—	4	2	—	2	—	—	17	26		
Gorizia.....	{ leg. 128	25	15	27	9	11	20	10	23	13	11	13	177	305		
	{ illeg. 22	1	5	2	5	1	—	—	1	2	1	1	19	41		
Istria (Pola).....	{ leg. 275	73	55	49	51	37	34	34	41	35	43	23	475	750		
	{ illeg. 18	1	5	5	1	3	3	2	3	3	3	2	31	49		
Trieste.....	{ leg. 189	27	27	29	24	19	33	18	16	18	24	16	251	440		
	{ illeg. 39	12	2	6	4	4	2	2	3	1	1	1	38	77		
Zara.....	{ leg. 14	9	6	6	3	6	6	2	2	3	11	3	57	71		
	{ illeg. 2	—	—	—	2	—	—	—	—	1	1	1	5	7		
VENEZIA GIULIA E ZARA.....	{ leg. 652	151	118	123	101	86	107	70	95	77	94	68	1 090	1 742		
	{ illeg. 90	17	13	15	15	8	9	6	7	9	6	5	110	200		
Bologna (a).....	{ leg. 398	77	35	27	36	19	20	27	21	30	25	17	334	732		
	{ illeg. 49	9	18	7	4	1	6	2	6	1	2	3	59	108		
Ferrara (a).....	{ leg. 260	39	19	28	27	24	31	29	30	20	22	26	295	555		
	{ illeg. 67	13	10	9	4	4	5	4	4	5	4	2	64	131		
Forlì (a).....	{ leg. 430	73	55	44	42	58	47	44	43	53	38	36	533	963		
	{ illeg. 15	1	2	3	2	2	3	1	3	—	2	1	20	35		
Modena (b).....	{ leg. 432	55	49	32	33	32	31	23	30	39	24	19	372	804		
	{ illeg. 50	12	5	3	6	2	4	2	4	1	2	2	41	91		
Parma (b).....	{ leg. 241	42	25	18	25	21	17	15	22	12	20	11	228	469		
	{ illeg. 19	4	7	3	5	1	2	2	2	—	2	2	30	49		
Piacenza (b).....	{ leg. 185	29	26	22	17	14	12	14	14	7	21	18	194	379		
	{ illeg. 23	5	5	3	3	1	1	—	—	1	2	1	22	45		
Ravenna (a).....	{ leg. 155	17	16	12	14	7	9	16	13	11	10	9	134	239		
	{ illeg. 10	3	1	—	1	2	—	—	1	—	—	—	8	18		
Reggio nell'Emilia (b).....	{ leg. 326	46	37	26	27	20	23	12	20	16	16	18	261	587		
	{ illeg. 31	9	3	4	1	—	2	3	1	1	2	3	29	60		
EMILIA.....	{ leg. 2 427	378	262	209	221	195	190	185	193	188	176	154	2 351	4 778		
	{ illeg. 264	56	51	32	26	12	21	16	18	10	17	14	273	537		
Arezzo.....	{ leg. 277	43	27	20	17	16	11	13	18	17	25	17	224	501		
	{ illeg. 5	5	1	2	—	—	3	—	1	1	—	—	15	20		
Firenze.....	{ leg. 424	45	26	21	31	17	25	20	15	30	27	15	272	696		
	{ illeg. 34	5	3	3	1	2	1	—	2	2	4	—	23	57		
Grosseto.....	{ leg. 101	28	13	13	13	10	5	8	9	11	4	5	119	220		
	{ illeg. 2	1	4	1	—	1	1	—	—	—	1	—	9	11		
Livorno.....	{ leg. 97	21	13	13	10	7	11	8	12	6	3	7	111	208		
	{ illeg. 7	—	—	2	—	—	—	—	1	1	—	—	4	11		
Lucca.....	{ leg. 190	35	22	24	21	21	17	17	17	15	12	7	208	398		
	{ illeg. 9	2	3	4	3	—	—	—	—	—	—	1	13	22		

(a) Faceva parte dell'antico Stato pontificio. — (b) Faceva parte degli ex Ducati emiliani.

Segue TAVOLA 31. — BAMBINI MORTI NEL 1° ANNO DI VITA NELL'ANNO 1937, CLASSIFICATI SECONDO L'ETÀ ALLA MORTE E LA FILIAZIONE, NELLE PROVINCE, NEI COMPARTIMENTI E NEL REGNO.

PROVINCE E COMPARTIMENTI	ETÀ ALLA MORTE (mesi)													da 1 a 11	da 0 a 11
	0	1	2	3	4	5	6	7	8	9	10	11			
Massa e Carrara { leg.	130	28	21	22	19	15	18	18	14	11	19	13	198	328	
{ illeg.	8	2	—	2	3	—	1	—	2	—	2	1	14	22	
Pisa { leg.	174	22	12	10	14	6	13	16	11	7	14	12	137	311	
{ illeg.	4	2	1	—	1	—	—	—	—	—	1	—	5	9	
Pistoia { leg.	148	16	19	8	9	9	4	2	7	5	2	5	86	234	
{ illeg.	5	1	—	—	1	—	—	—	—	—	—	—	2	7	
Siena { leg.	193	20	18	9	12	16	10	15	5	7	6	9	127	320	
{ illeg.	8	2	2	—	—	1	—	—	—	—	—	—	5	13	
TOSCANA { leg.	1 734	258	171	140	146	117	114	117	108	109	112	90	1 482	3 216	
{ illeg.	82	20	14	14	9	6	6	—	6	5	8	2	90	172	
Ancona { leg.	235	37	18	18	21	32	20	22	27	21	27	17	260	495	
{ illeg.	5	3	—	1	3	2	3	1	1	1	—	2	17	22	
Ascoli Piceno { leg.	211	44	48	17	29	26	26	22	28	40	33	19	332	543	
{ illeg.	14	2	—	—	—	—	2	2	1	1	2	—	10	24	
Macerata { leg.	201	38	20	32	14	23	27	24	19	17	23	28	270	471	
{ illeg.	12	1	1	—	—	—	1	—	2	—	—	1	6	18	
Pesaro e Urbino { leg.	438	67	35	44	58	49	55	34	38	30	33	30	473	911	
{ illeg.	13	5	2	1	—	1	—	2	—	—	—	1	12	25	
MARCHE { leg.	1 085	186	121	111	122	135	128	102	112	108	116	94	1 335	2 420	
{ illeg.	44	11	3	2	3	3	6	5	4	2	2	4	45	89	
Perugia { leg.	426	95	52	48	56	64	42	41	44	37	29	39	547	973	
{ illeg.	21	4	3	2	1	3	4	2	1	2	1	3	26	47	
Terni { leg.	148	33	12	12	9	10	12	8	3	6	5	5	115	263	
{ illeg.	14	7	4	3	2	1	1	3	1	—	—	1	23	37	
UMBRIA { leg.	574	128	64	60	65	74	54	49	47	43	34	44	662	1 236	
{ illeg.	35	11	7	5	3	4	5	5	2	2	1	4	49	84	
Frosinone { leg.	510	101	76	58	75	70	67	82	74	72	72	64	811	1 321	
{ illeg.	32	23	29	39	19	24	13	7	9	5	8	6	182	214	
Littoria { leg.	240	55	47	30	45	35	34	32	35	41	39	30	423	663	
{ illeg.	13	1	—	3	2	1	1	—	1	—	1	—	10	23	
Rieti { leg.	166	50	23	25	20	19	7	15	13	18	13	11	214	380	
{ illeg.	3	1	2	1	1	2	1	1	—	—	—	1	10	13	
Roma { leg.	970	205	145	138	155	144	155	142	139	131	138	122	1 614	2 584	
{ illeg.	147	47	32	28	29	26	26	10	14	13	18	22	265	412	
Viterbo { leg.	151	38	21	23	19	13	19	13	16	12	15	15	204	355	
{ illeg.	7	2	—	1	—	—	—	—	—	—	—	—	3	10	
LÀZIO { leg.	2 037	449	3 12	274	314	281	282	284	277	274	277	242	3 266	5 303	
{ illeg.	202	74	63	72	51	53	41	18	24	18	27	29	470	672	
Àquila degli Abruzzi { leg.	333	91	66	66	74	74	62	62	68	61	71	65	760	1 093	
{ illeg.	14	1	4	5	5	2	5	2	2	—	1	4	31	45	
Campobasso { leg.	530	120	109	101	122	83	73	87	93	102	92	86	1 068	1 598	
{ illeg.	19	4	4	1	1	—	1	1	3	2	2	—	19	38	
Chieti { leg.	422	108	78	68	68	56	63	70	82	65	70	65	793	1 215	
{ illeg.	25	6	7	2	4	8	3	2	3	6	5	3	49	74	
Pescara { leg.	193	44	31	33	35	26	33	34	43	34	35	39	387	580	
{ illeg.	13	7	7	2	3	3	2	2	4	3	—	1	34	47	
Téramo { leg.	216	44	36	47	49	45	37	44	37	38	46	40	463	679	
{ illeg.	17	4	3	4	3	2	3	2	2	—	2	4	29	46	
ABRUZZI E MOLISE { leg.	1 694	407	320	315	348	284	268	297	323	300	314	295	3 471	5 165	
{ illeg.	88	22	25	14	16	15	14	9	14	11	10	12	162	250	
Avellino { leg.	562	124	104	77	89	80	87	90	85	102	106	85	1 029	1 591	
{ illeg.	16	8	1	2	2	1	2	1	1	1	3	2	24	40	
Benevento { leg.	362	113	73	55	58	50	63	51	74	72	89	69	767	1 129	
{ illeg.	15	2	3	1	1	1	3	2	4	2	1	—	20	35	
Nàpoll { leg.	1 971	537	430	423	403	424	423	409	459	460	467	351	4 786	6 757	
{ illeg.	103	48	44	23	19	13	7	9	6	17	4	7	197	300	
Salerno { leg.	789	215	129	132	132	141	128	133	159	168	156	166	1 659	2 448	
{ illeg.	23	9	15	6	8	8	11	3	6	7	2	4	79	102	
CAMPANIA { leg.	3 684	939	736	637	682	695	701	683	777	902	818	671	8 241	11 925	
{ illeg.	157	67	63	32	30	23	23	15	17	27	10	13	320	477	

Segue TAVOLA 31. — BAMBINI MORTI NEL 1° ANNO DI VITA NELL'ANNO 1937, CLASSIFICATI SECONDO L'ETÀ ALLA MORTE E LA FILIAZIONE, NELLE PROVINCE, NEI COMPARTIMENTI E NEL REGNO.

PROVINCIE E COMPARTIMENTI	ETÀ ALLA MORTE (mesi)											da 1 a 11	da 0 a 11	
	0	1	2	3	4	5	6	7	8	9	10			11
Bari..... { leg.....	1 384	385	296	268	285	253	244	232	220	231	192	226	2 832	4 216
{ illeg.....	33	10	10	11	4	8	5	4	7	6	3	5	73	106
Brindisi..... { leg.....	282	95	67	63	55	53	54	43	64	57	48	53	652	934
{ illeg.....	15	6	8	5	5	1	7	1	2	1	1	1	38	53
Foggia..... { leg.....	681	248	174	158	179	140	143	152	157	145	157	145	1 798	2 479
{ illeg.....	12	3	14	3	1	3	3	3	2	2	3	6	43	55
Jenio (Taranto)..... { leg.....	366	140	101	122	108	118	96	90	90	103	73	82	1 123	1 489
{ illeg.....	18	13	8	6	7	7	5	4	5	1	1	—	57	75
Lecce..... { leg.....	572	183	168	125	138	146	138	131	182	177	170	153	1 711	2 283
{ illeg.....	19	6	5	5	9	4	6	1	3	3	3	1	46	65
PUGLIE..... { leg.....	3 285	1 051	806	736	765	710	675	648	713	713	640	659	8 116	11 401
{ illeg.....	97	38	45	30	26	23	26	13	19	13	11	13	257	354
Matera..... { leg.....	242	82	63	53	46	50	40	52	56	62	60	54	618	860
{ illeg.....	4	3	2	2	1	1	—	2	1	1	—	—	14	18
Potenza..... { leg.....	625	141	114	108	99	68	103	106	102	116	105	96	1 158	1 783
{ illeg.....	17	8	3	3	4	3	2	3	4	4	3	1	38	55
LUCANIA..... { leg.....	867	223	177	161	145	118	143	158	158	178	165	150	1 776	2 643
{ illeg.....	21	11	5	5	5	4	2	5	5	5	4	1	52	73
Catanzaro..... { leg.....	788	276	184	155	146	117	159	159	165	174	145	151	1 831	2 619
{ illeg.....	42	20	28	18	10	9	6	11	5	14	10	3	134	176
Cosenza..... { leg.....	643	206	128	111	91	83	111	122	92	106	88	77	1 215	1 858
{ illeg.....	47	14	9	5	9	9	7	9	4	7	6	2	81	128
Reggio di Calabria..... { leg.....	579	165	114	115	124	106	104	126	144	154	126	114	1 392	1 971
{ illeg.....	45	21	14	8	8	8	8	5	6	5	4	7	94	139
CALABRIE..... { leg.....	2 010	647	426	381	361	306	374	407	401	434	359	342	4 438	6 448
{ illeg.....	134	55	51	31	27	26	21	25	15	26	20	12	309	443
Agrigento..... { leg.....	428	137	118	97	96	81	108	115	133	115	119	96	1 215	1 643
{ illeg.....	8	8	4	3	3	4	1	1	2	2	1	2	30	38
Caltanissetta..... { leg.....	296	104	98	70	73	63	86	79	83	75	70	79	880	1 176
{ illeg.....	8	3	3	—	—	—	2	—	4	2	3	1	18	26
Catania..... { leg.....	681	259	249	205	204	190	175	179	185	183	194	143	2 166	2 847
{ illeg.....	34	14	22	19	13	13	8	6	4	6	4	3	112	146
Enna..... { leg.....	314	125	71	72	70	65	91	67	106	90	84	96	937	1 251
{ illeg.....	5	2	2	1	1	3	1	—	3	—	1	1	15	20
Messina..... { leg.....	461	155	97	92	74	75	89	100	101	90	106	82	1 061	1 522
{ illeg.....	53	26	34	21	18	6	16	5	11	4	7	4	152	205
Palermo..... { leg.....	752	221	182	167	143	158	146	146	150	160	147	123	1 743	2 495
{ illeg.....	39	28	17	7	9	6	7	7	4	3	2	4	94	133
Ragusa..... { leg.....	140	76	58	44	37	33	48	47	50	35	37	52	517	657
{ illeg.....	4	3	—	2	1	1	3	3	2	—	—	1	16	20
Siracusa..... { leg.....	233	104	96	90	62	64	64	63	56	60	57	40	756	989
{ illeg.....	8	2	—	—	2	2	1	1	—	1	—	2	11	19
Trapani..... { leg.....	304	83	64	60	51	58	62	62	69	59	67	40	675	979
{ illeg.....	7	4	6	2	4	2	2	1	2	1	—	—	24	31
SICILIA..... { leg.....	3 609	1 264	1 033	897	810	787	869	858	933	867	881	751	9 950	13 559
{ illeg.....	166	90	88	55	51	37	41	24	31	19	18	18	472	638
Cagliari..... { leg.....	479	162	102	84	128	109	92	78	107	107	86	97	1 152	1 631
{ illeg.....	27	20	5	5	10	9	7	1	4	5	7	1	74	101
Nuoro..... { leg.....	192	71	64	48	45	50	39	52	47	48	61	46	571	763
{ illeg.....	9	3	1	2	2	—	1	3	1	1	1	—	15	24
Sassari..... { leg.....	282	109	64	66	64	62	60	49	52	56	44	51	677	959
{ illeg.....	11	4	5	4	3	2	6	3	2	1	4	1	35	46
SARDEGNA..... { leg.....	958	342	230	198	237	221	191	179	206	211	191	194	2 400	3 353
{ illeg.....	47	27	11	11	15	11	14	7	7	7	12	2	124	171
REGNO..... { leg.(a)...	35177	8 615	6 669	6 166	6 080	5 710	5 699	5 484	5 755	5 692	5 590	4 936	66 396	101 573
{ illeg.(b)...	2 311	715	623	476	404	337	323	250	236	229	202	198	3 993	6 304
{ Totale...	37 488	9 330	7 292	6 642	6 484	6 047	6 022	5 734	5 991	5 921	5 792	5 134	70 389	107 877

(a) Compresi 893 morti nel 1° anno di vita, per i quali non venne indicata la filiazione e che dalle notizie contenute nelle schede, poteva presumersi fossero legittimi. — (b) Compresi i morti nel 1° anno di vita per i quali fu dichiarata ignota la filiazione.

TAVOLA 32. — MORTI NEL REGNO IN ETÀ DA 15 ANNI IN POI (a), NELL'ANNO 1937, OL

CLASSE	CATEGORIA	SOTTO CATEGORIA	PROFESSIONI O CONDIZIONI	MORTI					
				15-19		20-24		25-29	
				MF	F	MF	F	MF	F
1	1	1 e 2	Agricoltori di ogni specie	2 429	544	2 817	660	3 124	706
2	1	0	Industriali, commercianti	25	1	75	1	125	6
3	1	0	Venditori di derrate alimentari, merci varie e non specificate	37	2	61	4	95	7
3	2	0	Esercenti	12	6	13	7	20	6
3	3	0	Commissionari, rappresentanti	8	—	32	4	64	4
4	1	0	Minatori, cavatori, ecc.	17	—	41	—	54	1
4	2	0	Falegnami, verniciatori, ecc.	121	3	213	4	283	5
4	3	1	Addetti alla macellazione e conservazione delle carni	11	—	18	—	14	—
4	3	3	Addetti ai forni e pastifici	62	5	79	4	98	4
4	3	2 e 4	Addetti alla lavorazione del latte e alle industrie alimentari	4	—	10	—	9	—
4	4	1	Conciatori, pellai	1	—	2	—	5	—
4	4	2	Calzolai, guantai, ecc.	93	13	172	19	169	11
4	5	1	Metallurgici	3	—	13	—	10	—
4	5	2	Meccanici, elettricisti, ecc.	385	10	438	8	485	8
4	6	0	Argentieri, orefici, ecc.	9	2	21	3	11	1
4	7	1	Asfaltisti, fornaciari, ecc.	14	3	14	2	15	1
4	7	2	Ceramisti, vetrai, ecc.	13	5	18	5	24	2
4	8	1	Muratori, imbianchini, ecc.	112	—	247	1	349	—
4	8	2	Manovali, braccianti, ecc.	293	1	375	1	440	2
4	9	1	Addetti all'industria tessile	151	130	203	185	217	174
4	9	2	Addetti a manifatture tessili	20	16	26	24	25	22
4	10	1	Addetti all'industria del vestiario	258	196	351	237	261	180
4	10	2	Addetti all'arredamento	4	—	8	—	17	2
4	11	1	Industrie chimiche	4	4	9	5	17	9
4	11	2	Addetti ai laboratori e manifattura tabacchi	15	14	21	21	17	17
4	12	1	Addetti alle industrie poligrafiche	25	5	51	3	30	1
4	12	2	Addetti alle industrie della carta	17	6	25	12	12	5
4	13	0	Operai non specificati	338	135	413	188	421	130
5	1	0	Cocchieri, carrettieri, ecc.	32	—	40	—	72	—
5	2	0	Ferrovieri, tramvieri, conduttori di automobili, addetti ai trasporti aerei	20	—	108	—	175	—
5	3	0	Marinai, barcajoli, pescatori, ecc.	41	—	60	1	57	—
6	1	1-3-4	Addetti alla cura della persona	3	2	24	17	22	14
6	1	2	Addetti all'acconciatura della persona	95	5	129	6	116	4
6	2	0	Addetti ai servizi domestici	123	105	235	196	213	154
6	3	0	Garzoni e camerieri addetti ai servizi pubblici	272	20	134	9	74	3
6	4	1	Facchini, spazzini, cantonieri	24	3	18	1	52	—
6	4	2	Venditori ambulanti, saltimbanchi, venturieri	35	3	48	7	61	4
7	1	0	Personale subalterno dello Stato e di altri Enti pubblici ..	3	—	17	1	23	—
8	1	0	Esercito, Marina, Aeronautica (esclusi gli Ufficiali)	41	—	538	—	115	—
8	2	0	Guardie di Finanza e Milizia (esclusi gli Ufficiali)	—	—	13	—	30	—
8	3	0	Altri Corpi arm. dello Stato e Enti pub. (esclusi gli Ufficiali)	1	—	4	—	24	—
9	1	1 e 2	Culto cattolico, altri culti	15	4	99	77	142	11
9	2	1	Insegnanti	6	3	58	26	74	4
9	2	2	Professioni liberali	1	—	48	1	54	—
9	3	0	Arti sanitarie	—	—	6	3	33	—
9	4	0	Arti Belle	18	1	42	5	53	—
10	1-2-3	1 e 2	Ufficiali di terra, di mare e d'aria	2	—	35	—	27	—
10	4	0	Impiegati pubblici e privati	117	30	395	109	438	10
10	5	0	Pensionati e veterani	7	3	2	—	23	—
11	1	0	Proprietari e benestanti	20	7	51	13	98	2
12	1	0	Studenti	936	231	415	43	97	—
12	2	0	Attendenti a casa	3 110	3 110	4 440	4 440	5 144	5 144
12	3-4	1 a 5	Disoccupati, invalidi, ricoverati, mendicanti	437	135	372	115	363	10
0	0	0	Ignota	60	17	15	3	11	—
TOTALE...				9 950	4 780	13 112	6 471	14 002	7 05

(a) Esclusa l'età ignota.

SIFICATI SECONDO LA PROFESSIONE O CONDIZIONE, L'ETÀ ALLA MORTE E IL SESSO.

GRUPPI DI ETÀ

30-34		35-39		40-44		45-49		50-54		55-59	
MF	F	MF	F	MF	F	MF	F	MF	F	MF	F
2 925	675	2 802	626	3 028	737	3 578	724	4 653	915	6 645	1 233
164	4	257	12	269	15	418	27	571	43	673	43
138	15	167	17	190	21	261	36	325	47	390	50
36	10	46	11	52	9	69	14	131	20	135	28
58	1	89	—	146	—	127	1	172	1	201	—
84	—	97	—	82	1	92	—	83	1	89	—
242	3	250	3	276	3	308	2	350	2	418	3
11	2	11	—	19	—	31	—	27	—	18	—
90	3	89	2	96	3	116	2	155	8	158	13
10	—	16	1	14	—	16	—	13	—	14	1
5	—	3	—	7	—	10	—	12	—	8	—
185	6	173	6	165	5	221	2	258	2	345	4
20	—	25	1	21	—	25	—	28	—	30	1
461	7	437	4	464	1	526	3	475	2	445	2
13	1	13	—	26	2	28	2	26	1	32	1
23	3	13	—	15	—	25	1	32	—	30	—
28	2	19	2	18	—	19	1	24	—	23	1
347	—	318	—	392	1	452	1	508	1	554	—
372	—	436	3	434	1	497	1	527	2	598	2
158	110	122	72	111	63	110	54	100	44	130	43
29	26	15	7	13	7	21	12	12	5	26	8
180	123	130	68	137	81	152	73	166	71	208	61
9	—	7	1	16	1	18	—	16	1	10	1
20	4	16	—	24	2	15	2	12	1	18	—
11	11	11	10	12	12	6	5	4	4	4	4
20	—	24	3	37	1	28	—	37	1	32	1
15	4	15	4	13	3	19	3	21	3	25	5
395	71	382	66	341	46	376	47	358	19	357	28
104	—	117	—	136	2	156	—	188	1	212	—
187	—	270	—	255	—	307	—	267	1	147	2
49	—	62	—	57	—	61	—	73	—	110	—
28	15	32	15	32	16	30	11	36	17	40	8
76	3	65	1	48	—	61	1	71	1	99	—
176	110	154	90	175	85	227	122	257	133	305	135
65	2	70	—	89	2	104	6	75	1	95	1
77	4	129	6	163	6	213	11	249	19	280	11
71	3	101	6	119	7	134	20	165	10	172	12
33	7	56	2	70	10	102	12	101	8	131	17
73	—	49	—	43	—	27	—	15	—	14	—
32	—	18	—	9	—	7	—	2	—	2	—
44	—	45	—	52	—	47	—	36	—	35	—
107	81	103	87	82	60	120	86	136	97	320	145
87	71	79	64	97	67	92	51	101	57	125	66
79	4	103	3	88	—	111	1	145	3	167	—
45	5	51	11	39	9	48	17	87	17	127	17
37	7	48	7	55	8	61	3	82	4	90	3
21	—	21	—	52	—	48	—	20	—	23	—
410	71	480	50	483	58	534	44	588	31	633	28
35	14	116	13	278	32	420	108	686	136	1 062	173
109	39	141	39	222	87	293	92	431	137	717	212
11	—	4	1	—	—	—	—	—	—	—	—
4 994	4 994	5 216	5 216	5 623	5 623	6 413	6 413	7 782	7 782	9 813	9 813
350	114	339	110	318	110	462	146	573	204	384	274
12	6	3	—	7	1	6	1	8	2	6	—
13 356	6 631	13 945	6 640	15 015	7 207	17 648	8 158	21 322	9 873	27 225	12 450

Segue TAVOLA 32. — MORTI NEL REGNO IN ETÀ DA 15 ANNI IN POI (a), NELL'ANNO 1937.

CLASSE	CATEGORIA	SOTTO CATEGORIA	PROFESSIONI O CONDIZIONI	60-64		65-69		70-74	
				MF	F	MF	F	MF	F
				1	1	1 e 2	Agricoltori di ogni specie.....	9 847	1 803
2	1	0	Industriali, commercianti.....	850	51	855	61	831	43
3	1	0	Venditori di derrate alimentari, merci varie e non specificate	417	52	432	66	461	61
3	2	0	Esercenti.....	192	49	178	32	206	51
3	3	0	Commissionari, rappresentanti.....	221	2	212	1	194	—
4	1	0	Minatori, cavatori, ecc.....	89	—	92	—	77	—
4	2	0	Falegnami, verniciatori, ecc.....	535	1	541	5	598	12
4	3	1	Addetti alla macellazione e conservazione delle carni.....	32	—	27	—	15	—
4	3	3	Addetti ai forni e pastifici.....	181	8	224	11	249	7
4	3	2 e 4	Addetti alla lavorazione del latte e alle industrie alimentari	20	1	23	1	14	—
4	4	1	Conciatori, pellai.....	13	—	12	—	19	—
4	4	2	Calzolai, guantai, ecc.....	433	4	468	3	550	2
4	5	1	Metallurgici.....	26	—	17	1	15	—
4	5	2	Meccanici, elettricisti, ecc.....	466	1	460	1	430	1
4	6	0	Argentieri, orefici, ecc.....	41	—	37	—	49	1
4	7	1	Asfaltisti, fornaciai, ecc.....	45	1	46	—	38	—
4	7	2	Ceramisti, vetrai, ecc.....	26	—	44	1	30	2
4	8	1	Muratori, imbianchini, ecc.....	689	—	762	—	741	—
4	8	2	Manovali, braccianti, ecc.....	677	3	609	1	658	4
4	9	1	Addetti all'industria tessile.....	109	31	106	39	117	36
4	9	2	Addetti a manifatture tessili.....	15	6	14	5	12	2
4	10	1	Addetti all'industria del vestiario.....	229	75	250	64	265	88
4	10	2	Addetti all'arredamento.....	25	3	27	1	23	2
4	11	1	Industrie chimiche.....	11	2	14	—	10	—
4	11	2	Addetti ai laboratori e manifattura tabacchi.....	3	3	—	—	2	1
4	12	1	Addetti alle industrie poligrafiche.....	57	—	41	—	42	1
4	12	2	Addetti alle industrie della carta.....	15	3	17	—	14	—
4	13	0	Operai non specificati.....	380	13	369	28	419	18
5	1	0	Cocchieri, carrettieri, ecc.....	256	2	235	1	300	—
5	2	0	Ferrovieri, tramvieri, conduttori di automobili, addetti ai trasporti aerei.....	102	—	60	—	61	—
5	3	0	Marinai, barcajoli, pescatori, ecc.....	133	2	145	—	186	—
6	1	1-3-4	Addetti alla cura della persona.....	36	9	19	6	14	1
6	1	2	Addetti all'acconciatura della persona.....	70	—	61	—	79	1
6	2	0	Addetti ai servizi domestici.....	332	166	364	190	417	204
6	3	0	Garzoni e camerieri addetti ai servizi pubblici.....	111	4	124	2	118	2
6	4	1	Facchini, spazzini, cantonieri.....	298	17	230	20	236	29
6	4	2	Venditori ambulanti, saltimbanchi, venturieri.....	205	17	198	12	205	15
7	1	0	Personale subalterno dello Stato e di altri Enti pubblici..	113	11	113	12	88	19
8	1	0	Esercito, Marina, Aeronautica (esclusi gli Ufficiali).....	4	—	—	—	—	—
8	2	0	Guardie di Finanza e Milizia (esclusi gli Ufficiali).....	—	—	1	—	1	—
8	3	0	Altri Corpi arm. dello Stato e Enti pub. (esclusi gli Ufficiali).	32	—	21	—	17	—
9	1	1 e 2	Culto cattolico, altri culti.....	402	162	435	201	507	244
9	2	1	Insegnanti.....	149	60	98	41	79	49
9	2	2	Professionisti liberali.....	229	—	202	1	200	1
9	3	0	Arti sanitarie.....	210	35	185	22	174	27
9	4	0	Arti belle.....	92	4	91	3	90	5
10	1-2-3	1 e 2	Ufficiali di terra, di mare e d'aria.....	22	—	24	—	16	—
10	4	0	Impiegati pubblici e privati.....	659	15	452	14	393	9
10	5	0	Pensionati e veterani.....	1 669	292	3 171	563	4 572	960
11	1	0	Proprietari e benestanti.....	1 128	311	1 627	450	2 423	691
12	1	0	Studenti.....	—	—	—	—	—	—
12	2	0	Attendenti a casa.....	13 556	13 556	17 553	17 553	23 138	23 138
12	3-4	1 a 5	Disoccupati, invalidi, ricoverati, mendicanti.....	1 488	470	2 587	829	5 170	1 906
0	0	0	Ignota.....	9	2	9	2	10	3
TOTALE.....				36 949	17 252	46 966	22 525	62 045	30 733

(a) Esclusa l'età ignota.

CLASSIFICATI SECONDO LA PROFESSIONE O CONDIZIONE, L'ETÀ ALLA MORTE E IL SESSO.

GRUPPI DI ETÀ

75-79		80-84		85-89		90-∞		IN COMPLESSO		
MF	F	MF	F	MF	F	MF	F	M	F	MF
17 880	3 173	13 157	2 411	6 211	1 257	1 457	289	89 917	21 132	111 049
626	42	386	13	149	5	37	2	5 942	369	6 311
368	52	192	26	82	11	26	5	3 165	472	3 637
158	35	81	14	25	3	6	2	1 054	306	1 360
183	1	111	—	38	—	7	—	1 848	15	1 863
66	—	55	—	18	—	1	—	1 034	3	1 037
496	13	348	7	168	3	33	—	5 111	69	5 180
7	—	5	—	1	—	—	—	245	2	247
178	9	119	5	43	3	14	—	1 864	87	1 951
15	—	11	—	2	—	—	—	187	4	191
19	—	10	—	3	—	1	—	130	—	130
470	2	298	—	129	—	28	—	4 078	79	4 157
8	—	3	—	2	—	—	—	243	3	246
369	—	188	—	87	—	17	—	6 085	48	6 133
35	—	24	1	16	—	3	—	369	15	384
38	—	24	—	6	—	1	—	368	11	379
21	—	11	—	7	—	2	—	306	21	327
618	—	395	—	194	—	38	—	6 712	4	6 716
556	1	361	2	162	1	18	—	6 988	25	7 013
109	40	97	36	35	8	13	8	815	1 073	1 888
11	2	10	2	2	—	—	—	107	144	251
237	66	131	36	80	16	28	6	1 622	1 441	3 063
25	—	12	2	6	—	2	1	212	15	227
9	—	4	—	—	—	1	—	155	29	184
—	—	—	—	—	—	—	—	4	102	106
24	—	15	—	9	—	1	—	457	16	473
12	—	11	—	3	—	—	—	186	48	234
351	14	249	8	89	4	14	1	4 431	821	5 252
253	—	172	—	57	—	13	—	2 387	6	2 393
58	—	38	—	15	—	8	—	2 075	3	2 078
193	—	155	1	90	—	14	—	1 482	4	1 486
11	1	4	—	9	4	—	—	204	136	340
63	1	47	—	16	—	2	—	1 075	23	1 098
353	206	210	105	77	43	21	12	1 583	2 056	3 639
97	1	60	1	24	—	4	—	1 462	54	1 516
208	22	107	11	39	3	12	2	2 225	165	2 390
175	8	104	6	31	3	9	—	1 691	142	1 833
72	5	50	6	25	6	3	—	831	119	1 000
—	—	—	—	—	—	—	—	919	—	919
—	—	—	—	—	—	—	—	115	—	115
8	—	—	—	—	—	—	—	366	—	366
420	203	231	119	113	59	50	20	1 618	1 764	3 382
101	39	51	29	23	12	4	2	541	683	1 224
148	—	100	—	43	—	22	—	1 720	20	1 740
115	22	61	10	53	5	16	3	1 042	208	1 250
64	6	48	1	18	1	3	—	828	64	892
16	—	—	—	—	—	—	—	327	—	327
244	5	151	2	58	—	10	—	5 471	574	6 045
5 026	1 260	3 438	1 018	1 560	493	546	172	17 370	5 241	22 611
2 867	807	2 476	719	1 359	397	460	163	10 229	4 193	14 422
—	—	—	—	—	—	—	—	1 231	282	1 513
23 446	23 446	17 997	17 997	9 161	9 161	2 802	2 802	—	160 188	160 188
7 271	2 809	7 537	3 141	4 458	1 955	1 499	822	20 864	13 244	34 108
9	3	8	2	3	2	3	1	130	49	179
64 107	32 294	49 353	25 731	24 799	13 455	7 249	4 313	221 471	215 572	437 043

TAVOLA 33. — MORTI NEL REGNO IN ETÀ DA 15 ANNI IN POI (a), DISTINTI SECONDO

A) M a

CLASSE	CATEGORIA	SOTTO-CATEGORIA	PROFESSIONI O CONDIZIONI	— di						100 000 e oltre	Totale
				2.000	da 2 000 a 4 999	da 5 000 a 9 999	da 10 000 a 19 999	da 20 000 a 49 999	da 50 000 a 99 999		
				1 9 3 5							
1	1	1 e 2	Agricoltori in proprio, enfiteuti, ecc.....	11 580	29 086	22 468	14 819	11 187	4 699	3 956	97 795
2	1	0	Industriali e commercianti (padr. dir.).....	255	787	761	700	873	603	2 142	6 121
3	1	0	Venditori di derrate e merci varie.....	165	548	507	427	460	297	970	3 434
3	2	0	Esercenti.....	85	212	198	134	130	70	232	1 056
3	3	0	Commissionari, rappresentanti.....	38	216	245	253	229	205	665	1 851
4	1	0	Minatori, cavaatori, ecc.....	77	161	158	244	204	113	102	1 059
4	2	0	Falegnami, verniciatori, ecc.....	357	940	932	836	713	425	1 349	5 552
4	3	1	Macellai.....	11	27	39	26	42	26	86	257
4	3	3	Fornai, pastai.....	122	389	353	294	269	207	471	2 105
4	3	2 e 4	Lattai, altre industrie alimentari.....	29	43	54	25	21	23	13	208
4	4	1	Conciatori, pellai.....	6	12	28	20	35	10	42	153
4	4	2	Calzalai, guantai, ecc.....	223	768	737	669	718	327	984	4 426
4	5	1	Metallurgici.....	4	20	11	9	24	26	104	198
4	5	2	Meccanici, elettricisti, ecc.....	230	759	670	715	840	561	2 104	6 129
4	6	0	Argentieri, orefici, ecc.....	8	36	45	56	68	50	170	433
4	7	1	Asfaltisti, fornai, ecc.....	36	68	77	66	64	48	85	439
4	7	2	Ceramisti, vetrai, ecc.....	12	49	48	53	50	30	90	332
4	8	1	Muratori, imbianchini, ecc.....	810	1.404	1 119	931	1 017	627	1 583	7 491
4	8	2	Manovali, braccianti, ecc.....	172	652	807	1 132	1 561	967	1 938	7 279
4	9	1	Addetti all'industria tessile.....	75	209	158	138	155	146	92	973
4	9	2	Addetti a manifatture tessili.....	8	7	17	28	5	52	28	145
4	10	1	Addetti all'industria del vestiario.....	115	368	338	227	230	138	366	1 782
4	10	2	Addetti all'arredamento.....	6	10	13	18	26	17	120	210
4	11	1	Industrie chimiche.....	9	30	15	18	25	5	50	152
4	11	2	Addetti ai laboratori e manifatture tabacchi. Addetti alle industrie poligrafiche.....	1	—	2	—	—	—	3	6
4	12	1	Addetti alle industrie poligrafiche.....	6	12	36	29	70	51	253	457
4	12	2	Addetti alle industrie della carta.....	8	31	26	26	21	16	62	190
4	13	0	Operai non specificati.....	150	491	613	615	513	527	2 104	5 013
5	1	0	Cocchieri, carrettieri, ecc.....	102	386	476	426	501	207	721	2 819
5	2	0	Ferrovieri, tramvieri, cond. aut., ecc.....	45	161	231	214	263	227	909	2 050
5	3	0	Marinai, barcaoli, pescatori, ecc.....	56	166	295	281	403	133	369	1 703
6	1	1-3-4	Addetti alla cura della persona.....	2	10	29	23	27	37	99	227
6	1	2	Addetti all'acconciatura della persona.....	34	94	147	138	181	113	345	1 052
6	2	0	Addetti a servizi domestici.....	58	105	116	115	184	135	850	1 563
6	3	0	Garzoni e camerieri addetti a servizi pubblici	48	137	156	134	117	102	534	1 228
6	4	1	Facchini, spazzini, cantonieri.....	68	245	243	254	243	177	832	2 067
6	4	2	Saltimbanchi, venturieri ambulanti.....	40	130	169	242	305	172	657	1 715
7	1	0	Personale subalterno dello Stato e di altri Enti pubblici.....	55	134	102	81	89	86	281	828
8	1	0	Esercito, Marina, Aeronautica.....	19	54	69	78	142	192	461	1 015
8	2	0	Guardie di finanza e Milizia.....	12	16	9	9	20	12	40	118
8	3	0	Altri Corpi armati dello Stato e di Enti pubblici.....	14	53	52	30	54	39	153	395
9	1	1 e 2	Culto cattolico e altri culti.....	129	346	262	223	216	130	364	1 670
9	2	1	Insegnanti.....	24	75	71	66	83	51	214	584
9	2	2	Professioni liberali.....	36	134	176	165	234	213	862	1 820
9	3	0	Arti sanitarie.....	68	150	127	120	128	92	363	1 048
9	4	0	Arti belle.....	24	58	66	75	90	81	416	810
10	1-2 3	1-2	Ufficiali delle forze armate, di terra, di mare e di aria.....	3	9	16	19	21	37	164	269
10	4	0	Impiegati pubblici e privati.....	107	338	415	411	629	580	3 072	5 552
10	5	0	Pensionati e veterani.....	411	1 378	1 379	1 319	1 722	1 568	4 926	12 703
11	1	0	Beneestanti, capitalisti, ecc.....	660	1 693	1 626	1 181	1 147	560	1 417	8 484
12	1	0	Studenti.....	39	116	109	125	167	135	440	1 131
12	2	0	Attendenti a casa.....	—	—	—	—	—	—	—	—
12	3-4	1 a 5	Disoccupati, ricoverati, ecc.....	314	1 113	1 265	914	1 107	808	2 333	7 854
0	0	0	Ignota.....	13	32	24	32	34	15	64	214
TOTALE...				17 029	44 668	38 365	29 233	27 657	16 163	41 050	214 165

(a) Esclusa l'età ignota.

LA PROFESSIONE O CONDIZIONE E PER CLASSI DI COMUNI, NEGLI ANNI DAL 1935 AL 1937.

s c h i

CLASSI DI COMUNI CON ABITANTI:

— di 2 000	da 2 000 a 4 999	da 5 000 a 9 999	da 10 000 a 19 999	da 20 000 a 49 999	da 50 000 a 99 999	100 000 e oltre	Totale	— di 2 000	da 2 000 a 4 999	da 5 000 a 9 999	da 10 000 a 19 999	da 20 000 a 49 999	da 50 000 a 99 999	100 000 e oltre	Totale
	1 9 3 6								1 9 3 7						
10 226	27 426	22 268	14 905	11 152	4 665	4 040	94 682	9 859	25 882	20 802	14 022	10 771	4 587	4 044	89 917
241	736	746	709	861	544	2 120	5 957	250	720	782	671	829	496	2 194	5 942
140	434	554	426	409	303	941	3 207	128	473	523	386	395	304	956	3 165
102	231	187	165	163	55	178	1 081	97	210	173	178	137	64	197	1 054
56	204	227	209	236	205	706	1 843	56	186	243	226	261	186	690	1 848
67	177	153	223	206	126	108	1 060	95	161	173	195	166	121	123	1 034
303	910	906	799	771	505	1 332	5 526	318	854	854	786	659	408	1 282	5 111
14	48	47	44	41	24	111	329	12	47	27	30	33	32	64	245
130	409	319	262	297	203	453	2 073	124	301	289	248	261	204	437	1 864
21	41	41	22	24	21	15	185	19	51	41	19	23	19	15	187
3	19	16	20	27	6	56	147	2	15	17	12	28	9	47	130
209	721	770	653	740	359	976	4 428	173	592	718	602	654	318	1 021	4 078
9	30	16	6	26	29	125	241	5	26	20	15	33	32	112	243
251	737	817	735	796	603	2 262	6 201	270	690	778	674	776	553	2 344	6 085
8	28	30	39	55	37	177	374	1	30	33	54	43	41	187	389
17	80	74	68	58	42	65	404	28	60	81	59	40	37	63	368
12	40	41	62	43	31	84	313	9	45	59	57	27	23	86	306
632	1 301	1 130	817	1 012	597	1 490	6 979	601	1 163	1 027	790	1 003	668	1 520	6 712
154	615	808	1 078	1 446	949	2 083	7 133	188	623	734	973	1 387	944	2 139	6 988
59	184	168	98	171	118	72	870	57	179	134	104	121	131	89	815
8	9	17	21	8	67	14	144	2	3	12	17	6	53	14	107
112	363	295	229	233	126	411	1 769	70	313	276	224	227	127	385	1 622
3	23	13	28	32	25	112	236	4	11	16	17	30	23	111	212
6	23	19	23	11	6	51	139	6	28	14	16	8	13	70	155
—	—	—	—	1	1	2	4	—	—	2	—	1	—	1	4
4	19	25	31	41	46	223	389	1	20	24	39	63	50	260	457
3	39	26	26	26	23	70	213	6	33	20	15	27	13	72	186
108	401	546	717	544	644	2 313	5 273	123	304	452	580	498	503	1 971	4 431
94	322	439	443	496	218	624	2 636	85	316	394	360	418	195	619	2 387
61	154	200	176	231	235	888	1 945	48	154	185	183	277	297	931	2 075
54	112	292	292	356	141	424	1 671	39	123	270	257	294	120	379	1 482
1	16	16	27	36	37	67	200	1	9	22	29	33	36	74	204
23	106	138	152	174	114	346	1 053	22	100	147	143	192	99	372	1 075
54	117	112	140	212	150	796	1 581	56	106	120	123	181	144	853	1 583
37	131	166	124	106	79	548	1 191	57	192	211	167	175	102	558	1 462
66	207	258	268	273	236	812	2 120	79	216	302	297	305	236	790	2 225
23	142	185	225	250	202	584	1 616	29	146	197	189	245	215	670	1 691
43	120	106	85	130	100	279	863	41	113	122	78	130	113	284	881
7	50	51	73	172	124	432	909	27	40	79	75	150	101	447	919
9	7	12	14	19	12	54	127	3	10	12	10	11	21	48	115
17	47	48	50	51	46	143	402	16	40	38	31	62	33	146	366
103	298	252	211	225	124	350	1 563	129	295	265	204	244	128	353	1 618
19	69	62	64	106	58	210	588	19	65	53	62	78	62	202	541
43	118	122	144	240	181	857	1 705	46	106	149	155	213	174	877	1 720
32	138	124	112	126	80	315	927	51	147	137	120	134	83	370	1 042
22	53	70	55	105	73	419	797	12	60	67	63	101	74	451	828
9	24	20	25	41	37	177	333	11	15	16	17	43	30	195	327
97	338	434	369	605	582	3 191	5 616	111	298	353	390	585	575	3 159	5 471
520	1 795	1 806	1 547	2 044	1 661	5 424	14 797	642	2 230	2 132	1 999	2 502	2 023	5 842	17 370
671	2 017	1 914	1 342	1 236	585	1 376	9 141	788	2 265	2 095	1 522	1 486	654	1 419	10 229
38	106	139	120	158	127	426	1 114	46	107	154	119	199	120	486	1 231
642	2 325	2 317	1 889	1 812	1 147	2 708	12 840	1 098	4 224	4 287	3 331	3 177	1 609	3 138	20 884
12	20	27	25	28	20	108	235	3	17	20	17	20	8	45	130
115 690	44 080	39 569	30 387	28 662	16 729	42 143	217 178	15 963	44 364	40 151	30 898	29 762	17 151	43 182	221 471

Segue TAVOLA 33. — MORTI NEL REGNO IN ETÀ DA 15 ANNI IN POI (a), DISTINTI SECONDO

B) F e m

CLASSE	CATEGORIA	SOTTO-CATEGORIA	PROFESSIONI O CONDIZIONI	— di	da	da	da	da	da	100 000	Totale
				2 000	a 4 999	a 9 999	a 19 999	a 29 999	a 49 999	e oltre	
				1 9 3 5							
1	1	1e2	Agricoltori in proprio, enfiteuti, ecc.....	4 801	10 528	6 079	3 692	2 016	753	339	28 208
2	1	0	Industriali e commercianti (padr. dir).....	26	53	54	25	30	14	64	266
3	1	0	Venditori di derrate e merci varie.....	28	61	83	52	39	40	86	389
3	2	0	Esercenti.....	26	59	31	14	15	9	17	171
3	3	0	Commissionari, rappresentanti.....	—	1	4	—	1	1	9	16
4	1	0	Minatori, cavatori, ecc.....	2	—	—	—	—	1	—	3
4	2	0	Falegnami, verniciatori, ecc.....	—	3	6	33	7	5	5	59
4	3	1	Macellai.....	—	—	—	1	—	—	1	2
4	3	3	Fornai, pastai.....	7	32	12	15	4	2	8	80
4	3	2e4	Lattai, altre industrie alimentari.....	—	—	1	—	—	1	—	2
4	4	1	Conciatori, pellai.....	—	—	—	—	—	—	—	—
4	4	2	Calzolari, guantai, ecc.....	3	1	7	7	21	7	21	67
4	5	1	Metallurgici.....	—	—	—	—	—	1	—	1
4	5	2	Meccanici, elettricisti, ecc.....	3	1	2	4	8	2	16	36
4	6	0	Argentieri, orefici, ecc.....	—	1	1	1	3	1	1	8
4	7	1	Asfaltisti, fornaciai, ecc.....	2	2	2	1	—	—	2	9
4	7	2	Ceramisti, vetrai, ecc.....	1	3	1	3	2	—	3	13
4	8	1	Muratori, imbianchini, ecc.....	1	2	1	—	1	—	1	6
4	8	2	Manovali, braccianti, ecc.....	2	6	1	4	15	12	4	44
4	9	1	Addetti all'industria tessile.....	120	357	234	133	127	84	56	1 111
4	9	2	Addetti a manifatture tessili.....	14	22	16	14	10	28	36	140
4	10	1	Addetti all'industria del vestiario.....	111	257	220	168	208	169	506	1 639
4	10	2	Addetti all'arredamento.....	1	2	3	3	—	—	1	10
4	11	1	Industrie chimiche.....	32	5	1	—	4	—	18	60
4	11	2	Addetti ai laboratori e manifatture tabacchi.	3	13	20	2	1	6	13	58
4	12	1	Addetti alle industrie poligrafiche.....	—	—	1	—	4	1	7	13
4	12	2	Addetti alle industrie della carta.....	1	14	8	3	6	2	21	55
4	13	0	Operai non specificati.....	30	97	102	114	87	80	242	752
5	1	0	Cocchieri, carrettieri, ecc.....	—	3	—	1	—	1	1	6
5	2	0	Ferrovieri, tramvieri, cond. aut. ecc.....	—	—	—	—	—	1	3	4
5	3	0	Marinai, barcajoli, pescatori, ecc.....	—	—	—	—	—	—	1	1
6	1	1-3-4	Addetti alla cura della persona.....	3	15	12	16	14	22	72	154
6	1	2	Addetti all'acconciatura della persona.....	—	2	5	6	3	1	11	28
6	2	0	Addetti a servizi domestici.....	81	268	244	220	241	207	827	2 088
6	3	0	Garzoni e camerieri addetti a servizi pubblici	2	—	2	3	2	2	4	15
6	4	1	Facchini, spazzini, cantonieri.....	6	25	36	23	31	12	52	185
6	4	2	Saltimbanchi, venturieri ambulanti.....	4	17	15	16	30	15	40	137
7	1	0	Personale subalterno dello Stato e di altri Enti pubblici.....	7	8	11	12	7	9	28	82
8	1	0	Esercito, Marina, Aeronautica.....	—	—	—	—	—	—	—	—
8	2	0	Guardie di finanza e Milizia.....	—	—	—	—	—	—	—	—
8	3	0	Altri Corpi armati dello Stato e di Enti pubblici.....	—	—	—	—	—	—	—	—
9	1	1e2	Culto cattolico e altri culti.....	32	156	225	171	243	211	647	1 685
9	2	1	Insegnanti.....	52	126	108	74	112	75	179	726
9	2	2	Professioni liberali.....	1	1	—	1	2	1	12	18
9	3	0	Arti sanitarie.....	20	64	34	36	23	29	52	258
9	4	0	Arti belle.....	1	—	4	6	5	4	38	58
10	1-2-3	1e2	Ufficiali delle forze armate di terra, di mare e di aria.....	—	—	—	—	—	—	—	—
10	4	0	Impiegati pubblici e privati.....	16	37	40	23	43	52	271	482
10	5	0	Pensionati e veterani.....	73	344	296	349	457	562	1 559	3 640
11	1	0	Benestanti, capitalisti, ecc.....	115	384	433	371	495	412	1 508	3 718
12	1	0	Studenti.....	8	25	22	14	21	18	87	195
12	2	0	Attendenti a casa.....	11 187	31 516	28 860	22 122	21 922	11 608	31 519	158 734
12	3-4	1a5	Disoccupati, ricoverati, ecc.....	190	699	701	443	649	448	1 567	4 697
0	0	0	Ignota.....	8	32	29	35	23	10	34	171
TOTALE.....				17 020	45 242	37 967	28 231	26 932	14 919	35 369	210 300

(a) Esclusa l'età ignota.

LA PROFESSIONE O CONDIZIONE E PER CLASSI DI COMUNI, NEGLI ANNI DAL 1935 AL 1937.

mine

CLASSI DI COMUNI CON ABITANTI:

di	1936						1937								
	da 2 000 a 4 999	da 5 000 a 9 999	da 10 000 a 19 999	da 20 000 a 49 999	da 50 000 a 99 999	100 000 e oltre	Totale	di 2 000	da 2 000 a 4 999	da 5 000 a 9 999	da 10 000 a 19 999	da 20 000 a 49 999	da 50 000 a 99 999	100 000 e oltre	Totale
3 823	9 254	5 637	3 314	1 971	707	289	24 995	3 513	7 863	4 474	2 570	1 761	675	276	21 132
34	59	41	43	46	24	43	290	33	83	69	50	50	31	53	369
25	79	92	51	43	43	75	408	29	79	90	50	54	53	117	472
32	65	34	17	8	9	26	191	50	93	59	35	37	11	21	306
—	2	—	3	3	3	5	16	—	1	2	1	1	2	8	15
—	—	4	2	2	2	3	13	—	—	—	1	1	1	—	3
5	10	14	26	13	1	4	73	3	16	15	23	6	2	4	69
1	2	3	—	—	—	—	6	1	1	—	—	—	—	—	2
6	19	17	13	6	5	3	69	8	28	18	17	8	1	7	87
—	—	—	—	—	—	1	1	—	1	1	—	1	1	—	4
—	—	—	—	—	—	2	2	—	—	—	—	—	—	—	—
1	3	5	11	13	7	29	69	—	6	9	11	27	10	16	79
—	—	—	—	—	—	—	—	—	1	—	—	—	1	1	3
—	6	1	1	7	1	25	41	2	9	7	4	4	1	21	48
—	—	—	1	1	5	2	9	—	1	—	8	1	2	3	15
—	5	—	2	—	1	2	10	—	1	6	1	1	2	—	11
—	1	1	3	3	1	2	11	—	2	1	10	2	—	6	21
1	—	—	—	1	1	—	4	—	2	—	—	—	1	1	4
—	3	3	4	6	4	1	21	—	5	8	2	6	2	2	25
89	280	237	130	139	85	64	1 024	100	302	240	123	152	110	46	1 073
13	33	28	16	13	30	40	173	15	21	24	25	6	21	32	144
90	215	199	141	186	167	479	1 477	78	227	192	150	189	173	432	1 441
2	4	1	—	—	1	2	10	—	3	2	3	4	—	3	15
2	2	4	—	—	2	21	31	—	6	5	4	1	2	11	29
5	11	19	3	12	8	3	61	3	27	48	5	7	7	5	102
1	1	1	1	2	2	10	18	—	—	—	1	5	1	9	16
1	10	6	4	3	5	18	47	1	10	6	8	5	3	15	48
28	66	102	106	105	76	291	774	25	72	103	100	129	101	291	821
2	2	—	—	—	—	—	4	1	2	1	1	—	—	1	6
1	—	—	—	—	—	—	1	—	—	1	—	—	—	1	3
—	—	—	—	—	—	—	—	—	—	2	—	—	1	1	4
1	8	15	11	17	17	78	147	4	12	18	9	21	16	56	136
2	3	5	9	7	10	27	63	—	1	3	1	3	3	12	23
76	252	255	217	235	192	707	1 984	84	259	277	215	327	212	682	2 056
—	1	5	3	3	3	5	20	3	8	14	4	7	8	10	54
5	23	27	26	21	19	47	168	5	26	32	31	24	19	28	165
7	7	10	18	18	8	36	104	5	26	16	13	22	17	43	142
4	9	8	8	10	10	36	85	6	22	17	12	21	8	33	119
—	—	—	—	—	—	—	—	—	—	—	—	—	—	—	—
—	—	—	—	—	—	—	—	—	—	—	—	—	—	—	—
—	—	—	—	—	—	—	—	—	—	—	—	—	—	—	—
31	97	228	165	232	202	678	1 633	41	164	234	185	243	172	725	1 764
35	103	93	61	90	78	184	644	38	94	100	81	98	80	192	683
2	3	—	2	—	—	13	20	—	3	1	3	3	3	7	20
21	57	38	32	31	17	45	241	25	40	41	14	20	24	44	208
2	2	1	2	6	9	29	51	1	5	3	6	5	7	37	64
—	—	—	—	—	—	—	—	—	—	—	—	—	—	—	—
14	45	39	37	46	66	299	546	19	47	42	40	51	72	303	574
150	554	531	475	547	490	1 433	4 180	251	803	753	603	697	565	1 569	5 241
180	505	480	401	434	339	1 303	3 642	247	643	649	525	504	388	1 237	4 193
8	24	23	14	33	21	66	189	7	32	25	36	43	29	110	282
10 420	30 254	29 268	23 405	21 993	12 525	32 179	160 044	10 575	30 215	29 156	23 234	22 091	12 353	32 564	160 188
474	1 584	1 368	986	871	493	1 526	7 302	1 041	3 302	2 793	1 918	1 507	833	1 850	13 244
11	16	20	16	18	8	20	109	3	12	8	3	9	2	12	49
15 605	43 679	38 864	29 780	27 245	15 697	40 151	211 021	16 217	44 576	39 565	30 136	28 155	16 026	40 897	215 572

