

ISTITUTO CENTRALE DI STATISTICA
DEL REGNO D'ITALIA

**MOVIMENTO DELLA POPOLAZIONE SECONDO
GLI ATTI DELLO STATO CIVILE NELL'ANNO 1931**



ROMA
ISTITUTO POLIGRAFICO DELLO STATO
LIBRERIA
1934 - ANNO XII

A S. E. IL CAV. BENITO MUSSOLINI

CAPO DEL GOVERNO, PRIMO MINISTRO

Il volume sul movimento della popolazione secondo gli atti dello stato civile nel 1931, che ho l'onore di presentare alla E. V., non differisce sostanzialmente da quello degli anni 1929 e 1930, pur contenendo alcuni nuovi dati e precisamente:

- i dati retrospettivi sulla popolazione delle Provincie e sui relativi coefficienti di nuzialità, natalità e mortalità, per i singoli anni dal 1922 al 1930 ricalcolati sulla popolazione rettificata nella circoscrizione al 31 dicembre 1931-X;

- i dati sulle combinazioni matrimoniali secondo il luogo di nascita degli sposi, che costituiscono un indice della tendenza alla fusione di elementi provenienti da territori diversi;

- i dati sulla durata della gestazione, sull'assistenza al parto e sugli intervalli fra la data del matrimonio e la nascita dei figli per i nati di tutti gli ordini di generazione.

La redazione della parte introduttiva è stata affidata al Ten. Col. Medico Luigi De Berardinis, Capo del Reparto delle Statistiche demografiche e sanitarie.

Roma, 5 aprile 1934 - Anno XII.

*IL PRESIDENTE
DELL'ISTITUTO CENTRALE DI STATISTICA
FRANCO SAVORGAN*

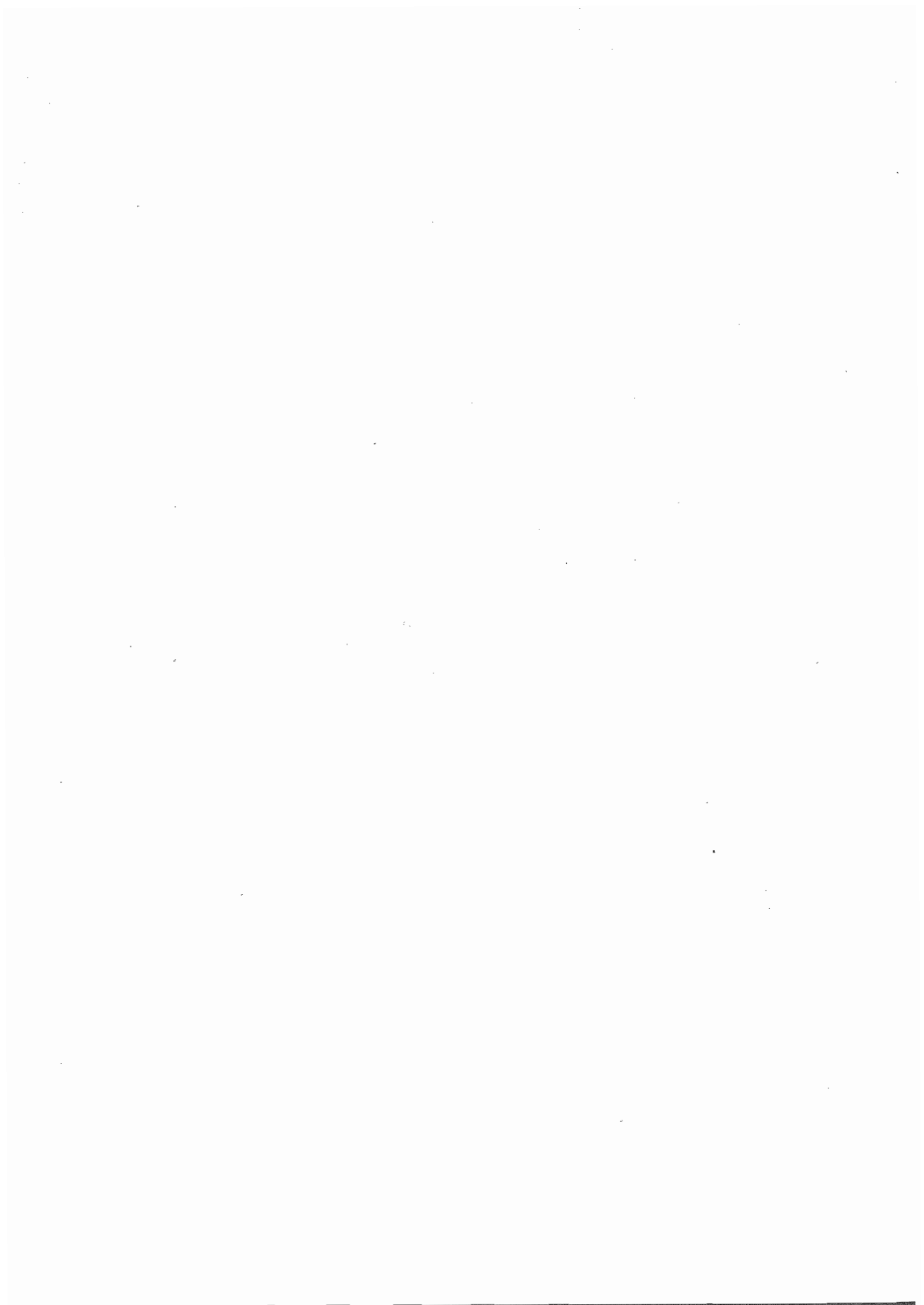

ERRATA-CORRIGE

INDICE

Pag. XII — tavola XXVII - numero della pagina . . . *invece di:* 240 *leggasi:* 250

INTRODUZIONE

Pag. 65* — % parti - ultima colonna - 2ª riga *invece di:* 14,02 *leggasi:* 14,03
 » 75* — nota al prospetto LVIII. » esclusi i morti per i quali non venne indicato il luogo ove avvenne il decesso » esclusi i morti per i quali non venne indicato il luogo ove avvenne il decesso.

TAVOLE

Pag. 18 — colonna Comuni	<i>invece di:</i> Vittoria	<i>leggasi:</i> *Vittoria
» 53 — divorziate in età da 55 a 59 anni, con celibi da 50 a 54 anni	»	» 1
» 102 — nota alla tavola VII-C.	» veggasi la nota (a) a pagina precedente	» veggasi la nota (a) a pagina 100
» 103 — operai addetti all'industria e manifattura tessile, ecc. - totale	» 744	» 1 744
» 119 — 2ª colonna - 14ª riga	» 2 8	» 258
» 139 — penultima colonna - 11ª riga	» 2 0	» 290
» 149 — quartogeniti - 4ª colonna - durata del matrimonio: non indicata	»	» 2
» 155 — quartogeniti - ultima colonna - totale	» 30-	» 302
» 169 — ultima colonna - 20ª riga	»	» —
» 191 — 7ª colonna - 19ª riga	» 275	» 1 275
» 199 — ultima colonna - 4ª riga	»	» 5
» 205 — quintultima colonna - 1ª riga	»	» 4
» 256 — nota (a) - 1ª riga	» abitanti 32	» abitanti 36
» 261 — provincia di Torino - ultima colonna - 1ª riga	» 87	» 89
» 261 — provincia di Torino - ultima colonna - 2ª riga	» 205	» 207
» 261 — provincia di Torino - ultima colonna - 3ª riga	» 2	» 25
» 265 — riga 9.	» provincia di La Spezia	» provincia de La Spezia
» 277 — ultima colonna - 7ª riga	» 4 76	» 4 763
» 279 — provincia di Padova - ultima colonna - penultima riga	» 41	» 34
» 279 — provincia di Padova - ultima colonna - ultima riga	» 31	» 41
» 287 — nota (a) - 2ª riga	» 5 888 abitanti	» 5 315 abitanti
» 287 — nota (b) - 2ª riga	» 3 423 abitanti	» 3 096 abitanti
» 309 — ultima colonna - totale dei morti nella provincia di Potenza	»	» 7 536
» 315 — ultima colonna - 3ª riga	» 171	» 173
» 315 — provincia di Ragusa: per le popolazioni censite nei Comuni di Santa Croce Camerina, di Scicli e nel totale della provincia, si leggano, rispettivamente, le seguenti cifre: 6 225; 22 046; 237 910.		
» 315 — provincia di Siracusa: per le popolazioni censite nei Comuni di Melilli, Noto, Pachino, Palazzolo Acreide, Rosolini e Siracusa, si leggano, rispettivamente, le seguenti cifre: 7 491; 31 837; 20 045; 15 414; 13 265; 50 096.		

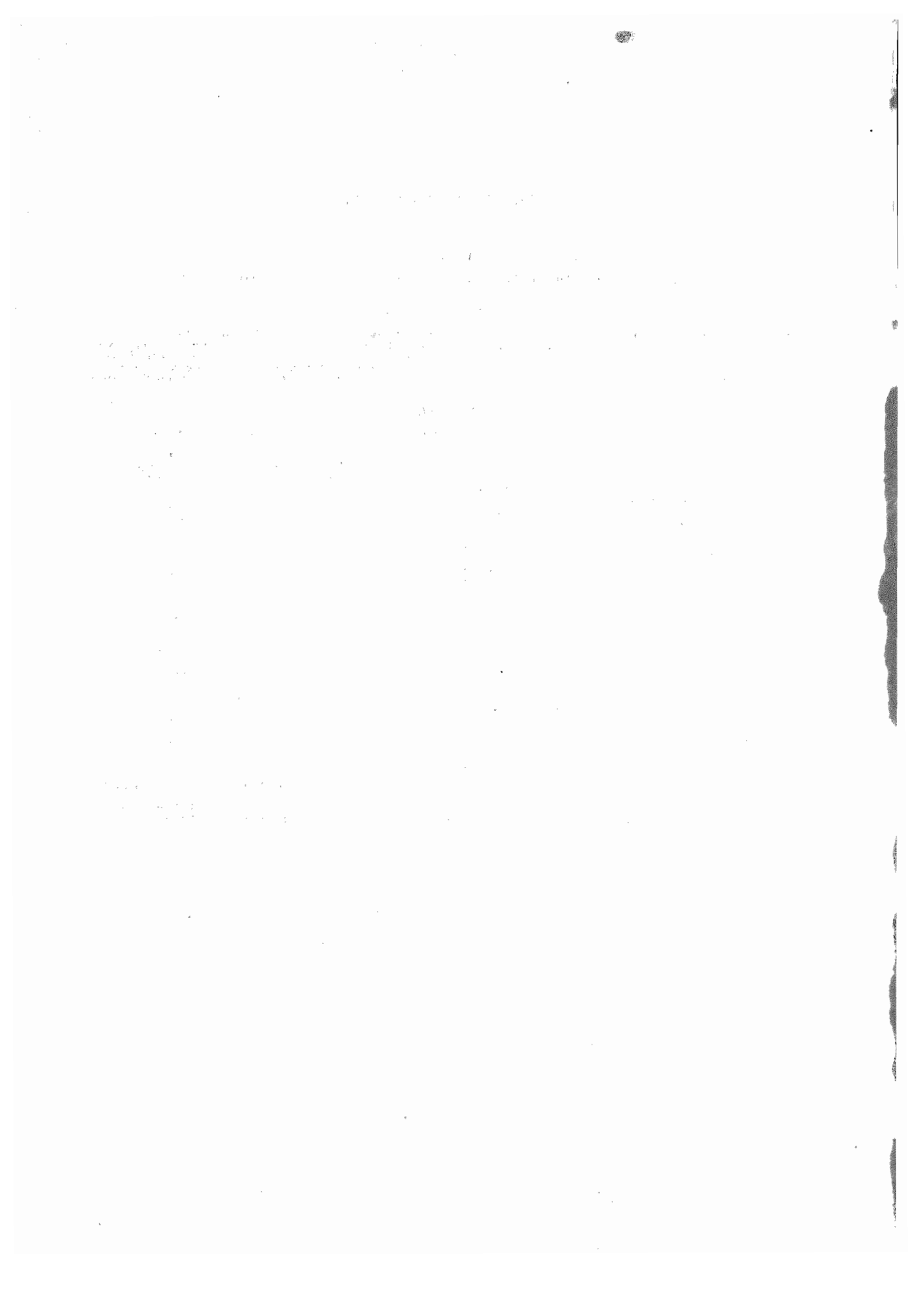

INDICE

LETTERA DI PRESENTAZIONE A S. E. IL CAV. BENITO MUSSOLINI, CAPO DEL GOVERNO, PRIMO MINISTRO.....	Pag. v
--	--------

INTRODUZIONE

CAPO I.	Movimento naturale della popolazione nelle Provincie, nei Compartimenti e nel Regno, negli anni dal 1922 al 1931.....	Pag. 3*
» II.	Movimento naturale della popolazione, natimortalità, mortalità infantile (da 0 a meno di 1 anno) e quote di illegittimità:	
§ I.	Regno e confronti internazionali	» 12*
§ II.	Comuni capiluoghi di Provincia e altri Comuni....	» 17*
§ III.	Complesso dei Comuni capiluoghi di Provincia, degli ex capiluoghi di Circondario, dei Comuni non capiluoghi con almeno 30 000 abitanti presenti al censimento del 21 aprile 1931, e dei rimanenti Comuni del Regno	» 27*
» III. - Matrimoni:		
§ I.	Nuzialità.....	» 29*
§ II.	Matrimoni celebrati e matrimoni disciolti nel Regno.	» 29*
§ III.	Combinazioni matrimoniali nel Regno secondo la religione degli sposi	» 30*
§ IV.	Numeri indici della media giornaliera dei matrimoni celebrati nel Regno, in ciascun mese dell'anno 1931, fatta = 100 la media giornaliera dell'anno.....	» 31*
§ V.	Combinazioni matrimoniali secondo lo stato civile degli sposi	» 31*
§ VI.	Età e stato civile degli sposi e delle spose nel Regno, nell'anno 1931	» 33*

§ VII. Combinazioni matrimoniali secondo l'età degli sposi nel Regno, durante l'anno 1931, con distinzione fra il complesso dei Comuni capiluoghi di Provincia e il complesso degli altri Comuni.....	Pag.	33*
§ VIII. Età media al matrimonio	»	35*
§ IX. Sposi e spose che non sottoscrissero l'atto di matrimonio.....	»	37*
§ X. Matrimoni nel Regno celebrati tra consanguinei ed affini.....	»	40*
§ XI. Combinazioni matrimoniali nel Regno secondo la professione o condizione degli sposi, nel 1931.....	»	41*
§ XII. Matrimoni celebrati nel 1931, classificati secondo il luogo di nascita degli sposi.....	»	44*

CAPO IV. - Nascite:

1. - Vitalità e rapporto dei nati vivi alla popolazione:		
A) nel Regno	»	46*
B) nei Compartimenti e nei grandi Comuni.....	»	46*
2. - Filiazione	»	47*
3. - Natalità, filiazione e riconoscimenti:		
A) nel Regno	»	48*
B) nei Compartimenti	»	48*
C) nei Comuni con almeno 100 000 abitanti presenti al censimento del 21 aprile 1931	»	49*
4. - Legittimazioni:		
A) nel Regno.....	»	50*
B) nei Compartimenti	»	50*
C) nei Comuni con almeno 100 000 abitanti presenti al censimento del 21 aprile 1931.....	»	51*
5. - Vitalità e sesso	»	52*
6. - Vitalità, filiazione e sesso.....	»	52*
7. - Vitalità, sesso e mesi di nascita.....	»	53*
8. - Genere del parto.....	»	54*
9. - Ordine progressivo e genere dei parti di nati legittimi.....	»	55*
10. - Ordine di generazione dei nati legittimi.....	»	55*
11. - Nascite legittime secondo l'ordine di generazione e la professione del padre	»	57*
12. - Età delle madri al parto.....	»	58*
13. - Età delle madri al parto ed ordine progressivo del parto di nati legittimi.....	»	58*
14. - Numero medio dei figli per matrimonio, secondo la professione dei padri e secondo l'età delle madri al parto e la durata del matrimonio	»	61*
15. - Rapporto dei sessi nei primogeniti e nei successivi	»	62*

16. - Nascite secondo l'anno in cui fu celebrato il matrimonio	Pag.	62*
17. - Durata del matrimonio	»	64*
18. - Durata del matrimonio, ordine di generazione ed età delle madri	»	64*
19. - Età delle madri, vitalità, sesso, ordine progressivo del parto e genere di esso	»	68*
20. - Durata della gestazione	»	72*
21. - Assistenza al parto	»	72*
22. - Luogo ove avvenne il parto.....	»	73*

CAPO V. - Morti (esclusi i nati morti):

§ I. Mortalità	»	74*
§ II. Morti durante l'anno 1931, classificati secondo il luogo ove avvenne il decesso	»	74*
§ III. Morti, nell'anno 1931, a domicilio, negli Istituti di cura e nei ricoveri in genere, e che appartenevano alla popolazione stabile	»	76*
§ IV. Media giornaliera dei morti nel Regno, in ciascun mese del 1931	»	78*
§ V. Morti nel Regno classificati secondo il sesso e secondo l'età	»	78*
§ VI. Probabilità di morte all'età da 0 a 4 anni, calcolate per gli anni 1881, 1891, 1901, 1911, 1921 e 1931	»	81*
§ VII. Bambini morti nel primo anno di vita, nell'anno 1931, classificati secondo il sesso e la filiazione.....	»	83*
§ VIII. Coefficienti di mortalità dei bambini d'ambo i sessi nel primo anno di vita, nelle singole Province, in ciascun Compartimento e nel Regno, durante l'anno 1931	»	83*
§ IX. Probabilità di morte ante-neo-natale e nei singoli periodi del primo anno di vita, nei legittimi e negli illegittimi, desunte dai dati dell'anno 1931, in ciascun Compartimento e nel Regno	»	87*

TAVOLE (a)

TAVOLA

I. - Movimento naturale della popolazione nell'anno 1931 (*Popolazione presente censita al 21 aprile 1931, matrimoni; nati vivi e nati morti classificati secondo il sesso e la filiazione legittima o illegittima; morti divisi per sesso*):

A) Nelle Province, nei Compartimenti e nel Regno	Pag.	4
B) Nei Comuni capiluoghi di Provincia	»	8
C) Nei Comuni ex capiluoghi di Circondario e nei Comuni non capiluoghi con almeno 30 000 abitanti presenti al censimento del 21 aprile 1931	»	12
D) Gruppi di Comuni	»	20

(a) Le tavole nuove sono contrassegnate con l'asterisco.

TAVOLA	II. - Movimento naturale della popolazione nei singoli mesi dell'anno 1931, nei Compartimenti e nel Regno, con distinzione dei Comuni capiluoghi di Provincia e degli altri Comuni della circoscrizione (<i>Matrimoni; nati vivi, nati morti e morti, divisi per sesso</i>).....	Pag. 22
»	III. - Matrimoni religiosi e civili celebrati nell'anno 1931, classificati secondo la religione degli sposi, nei Comuni capiluoghi di Provincia e negli altri Comuni di ciascun Compartimento e del Regno	» 32
»	IV. - Sposi e spose nell'anno 1931, classificati secondo che sottoscrissero o no l'atto di matrimonio, nelle Province, nei Compartimenti e nel Regno, con distinzione dei Comuni capiluoghi di Provincia e degli altri Comuni della circoscrizione.....	» 42
»	V. - Matrimoni celebrati nell'anno 1931, classificati secondo le combinazioni di gruppi di età e lo stato civile degli sposi, nei Compartimenti e nel Regno, con distinzione, per il solo Regno, dei Comuni capiluoghi di Provincia e degli altri Comuni.....	» 52
»	VI. - Vedovi e vedove passati a nuove nozze celebrate nell'anno 1931, distinti secondo l'ordine progressivo del nuovo matrimonio, nei Compartimenti e nel Regno, con distinzione dei Comuni capiluoghi di Provincia e degli altri Comuni della circoscrizione	» 96
»	VII. - Matrimoni celebrati nell'anno 1931, classificati secondo le combinazioni della professione o condizione degli sposi:	
	A) Nel Regno.....	» 100
	B) Nei Comuni capiluoghi di Provincia.....	» 101
	C) Negli altri Comuni del Regno.....	» 102
»	VII-bis - Matrimoni celebrati nell'anno 1931, classificati secondo le combinazioni della professione o condizione del padre per la sposa « attendente a casa » e la professione o condizione dello sposo:	
	A) Nel Regno.....	» 103
	B) Nei Comuni capiluoghi di Provincia.....	» 104
	C) Negli altri Comuni del Regno.....	» 105
»	VIII. - Matrimoni tra consanguinei ed affini celebrati nell'anno 1931, nei Compartimenti e nel Regno, con distinzione dei Comuni capiluoghi di Provincia e degli altri Comuni della circoscrizione	» 108
»	IX. * - Matrimoni celebrati nel 1931, classificati secondo il luogo di nascita degli sposi, nei Compartimenti e nel Regno, con distinzione, per il solo Regno, dei Comuni capiluoghi di Provincia e degli altri Comuni.....	» 110
»	X. - Parti (compresi quelli di nati morti) avvenuti nell'anno 1931, classificati secondo il genere del parto, nei Compartimenti e nel Regno	» 114
»	XI. - Nati legittimi (vivi e morti) nell'anno 1931, secondo l'ordine progressivo ed il genere del parto.....	» 116

TAVOLA	<p>XII. - Nati legittimi nell'anno 1931, distinti secondo l'ordine progressivo del parto, l'età della madre alla nascita del figlio, il sesso e la vitalità :</p> <p>A) Parti semplici.....</p> <p>B) Parti doppi.....</p> <p>C) Parti tripli.....</p> <p>D) Parti quadrupli.....</p>	<p><i>Pag.</i> 118</p> <p>» 120</p> <p>» 122</p> <p>» 122</p>
»	<p>XIII. - Nati legittimi nell'anno 1931 da genitori che presumibilmente non ebbero figli prima dell'attuale matrimonio, distinti secondo l'ordine progressivo del parto, l'età della madre alla nascita del figlio, il sesso e la vitalità :</p> <p>A) Parti semplici.....</p> <p>B) Parti doppi.....</p> <p>C) Parti tripli.....</p> <p>D) Parti quadrupli.....</p>	<p>» 126</p> <p>» 128</p> <p>» 130</p> <p>» 130</p>
»	<p>XIV. - Nati legittimi nell'anno 1931, distinti secondo l'ordine progressivo del parto e la professione del padre :</p> <p>A) Parti semplici.....</p> <p>B) Parti doppi.....</p> <p>C) Parti tripli.....</p> <p>D) Parti quadrupli.....</p>	<p>» 134</p> <p>» 135</p> <p>» 136</p> <p>» 136</p>
»	<p>XV. - Nati legittimi nell'anno 1931 distinti secondo l'ordine progressivo del parto e l'anno in cui i genitori celebrarono il matrimonio :</p> <p>A) Parti semplici.....</p> <p>B) Parti doppi.....</p> <p>C) Parti tripli.....</p> <p>D) Parti quadrupli.....</p>	<p>» 138</p> <p>» 140</p> <p>» 142</p> <p>» 142</p>
»	<p>XVI. * - Nati legittimi nell'anno 1931, classificati secondo l'ordine progressivo ed il genere del parto e la durata della gestazione.....</p>	<p>» 146</p>
»	<p>XVII. * - Nati legittimi nell'anno 1931 da genitori che presumibilmente non ebbero figli prima dell'attuale matrimonio, classificati secondo la durata del matrimonio e l'età della madre alla nascita del figlio :</p> <p>A) Parti semplici.....</p> <p>B) Parti doppi.....</p> <p>C) Parti tripli e quadrupli.....</p>	<p>» 148</p> <p>» 154</p> <p>» 158</p>
»	<p>XVIII. - Figli naturali legittimati nell'anno 1931, distinti per sesso, nelle Province, nei Compartimenti e nel Regno, con distinzione dei Comuni capiluoghi di Provincia e degli altri Comuni della circoscrizione.....</p>	<p>» 162</p>
»	<p>XIX. - Morti nell'anno 1931, classificati secondo il luogo ove avvenne la morte e la dimora nel Comune, stabile o occasionale, nei Compartimenti e nel Regno, con distinzione fra Comuni capiluoghi di Provincia, Comuni ex capiluoghi di Circondario e Comuni non capiluoghi con almeno 30 000 abitanti presenti al censimento del 21 aprile 1931, e fra il complesso degli altri Comuni..</p>	<p>» 168</p>

TAVOLA	XX. - Morti nell'anno 1931, classificati secondo il sesso e lo stato civile, nei Compartimenti e nel Regno, con distinzione dei Comuni capiluoghi di Provincia e degli altri Comuni della circoscrizione (<i>Celibi, sotto i 15 anni e da 15 anni in su, coniugati, vedovi, divorziati: nubili, sotto i 15 anni e da 15 anni in su, coniugate, vedove e divorziate</i>).....	Pag. 180
»	XXI. - Morti nell'anno 1931, classificati secondo l'età alla morte e il sesso, nei Compartimenti e nel Regno, con distinzione, per il solo Regno, dei Comuni capiluoghi di Provincia e degli altri Comuni.....	» 182
»	XXII. - Morti nell'anno 1931, distinti secondo l'età alla morte e l'anno di nascita :	
	A) Maschi.....	» 196
	B) Femmine.....	» 199
»	XXIII. - Morti nell'anno 1931, classificati secondo l'età alla morte, lo stato civile e il sesso.....	» 204
»	XXIV. - Bambini morti nel 1° mese di vita nell'anno 1931, nelle Provincie, nei Compartimenti e nel Regno, classificati secondo la filiazione, l'età alla morte e il sesso.....	» 208
»	XXV. - Bambini morti nel 1° anno di vita nell'anno 1931, [nelle Provincie, nei Compartimenti e nel Regno, classificati secondo la filiazione, l'età alla morte e il sesso.....	» 222
»	XXVI. - Bambini morti nel 1° anno di vita nell'anno 1931, nelle Provincie, nei Compartimenti e nel Regno, classificati secondo l'età alla morte e il sesso.....	» 236
»	XXVII. - Morti nel Regno in età da 15 anni in poi, nell'anno 1931, classificati secondo la professione o condizione, l'età alla morte e il sesso.....	» 240
»	XXVIII. - Morti nel Regno a meno di 15 anni, nell'anno 1931, e nubili morte in età da 15 a 39 anni, di condizione o professione non specificata, classificati secondo la professione o condizione del Capo famiglia.....	» 254

APPENDICE

Movimento naturale della popolazione nell'anno 1931, nei Comuni del Regno, per Provincie, ordinate per Compartimenti (<i>Popolazione presente censita al 21 aprile 1931, matrimoni, nati vivi e morti</i>).....	Pag. 256
ALLEGATI.....	» 320

AVVERTENZE

1. — Tutti i dati contenuti nel presente volume, a meno che non sia diversamente indicato, si riferiscono al Regno nei confini prebellici, fino a tutto l'anno 1923; dal 1924 in poi, i dati si riferiscono al Regno negli attuali confini.

2. — Nei prospetti e nelle tavole della presente pubblicazione sono adoperati i seguenti segni convenzionali:

Due puntini (.), per i numeri relativi, quando non raggiungano la cifra significativa nell'ordine minimo considerato (0,001; 0,01; ecc.).

La linea (—), quando non è stato registrato alcun caso.

3. — Nei prospetti, la somma delle cifre proporzionali non sempre dà, nel totale, cento o mille, ecc., a causa degli arrotondamenti.

4. — Sono stati aboliti, in questo volume:

a) i primi due paragrafi del Capo I « *Avvertenze preliminari* » e cioè: paragrafo I « *Fonti della presente statistica* » e paragrafo II « *Circoscrizioni territoriali e contenuto delle tavole* », i quali figurano nei volumi sul movimento della popolazione negli anni precedenti al 1929. Ciò perchè le fonti (a) non sono mutate e le circoscrizioni territoriali hanno subito, nei tre anni 1929, 1930 e 1931, scarse variazioni. Il lettore potrà consultare, in proposito, le seguenti pubblicazioni dell'Istituto Centrale di Statistica: *Movimento della popolazione secondo gli atti dello stato civile nell'anno 1928* (b). *Variazioni di territorio e di nome avvenute nelle circoscrizioni comunali e provinciali del Regno dal 1° aprile 1927 al 15 ottobre 1930* (c). Le variazioni successive a questa ultima data sono riportate: per il periodo dal 16 ottobre al 31 dicembre 1930, nel *Movimento della popolazione secondo gli atti dello stato civile negli anni 1929 e 1930 - Parte II - Tavole*, in note nell'Appendice (pagine da 408 a 472; e, per l'anno 1931, in note nell'Appendice al presente volume.

b) il Capo I « *Popolazione sulla quale sono stati calcolati i vari coefficienti demografici* », che figura nei volumi sul *Movimento della popolazione* fino al 1930, perchè, per l'anno 1931, i coefficienti sono stati calcolati sulla popolazione presente censita il 21 aprile 1931, indicata nella Tavola I della presente pubblicazione, alle pagine 4 e seguenti.

5. — I dati contenuti nel presente volume sono riferiti alla circoscrizione territoriale a tutto il 31 dicembre 1931.

(a) Veggansi i modelli riportati, come allegati, alla fine del presente volume, nei quali, le parti sottolineate indicano le aggiunte o le varianti che vi furono apportate per l'anno 1931.

(b) Roma - Istituto Poligrafico dello Stato - Libreria - 1932-Anno X.

(c) Roma - Tipografia Operaia Romana - 1930-Anno IX.

The first part of the document discusses the importance of maintaining accurate records of all transactions. It emphasizes that every entry should be supported by a valid receipt or invoice. This ensures transparency and allows for easy verification of the data.

In addition, it is crucial to review the records regularly to identify any discrepancies or errors. This proactive approach helps in catching mistakes early and prevents them from escalating into larger issues. Consistent auditing is a key component of effective financial management.

Furthermore, the document highlights the need for clear communication between all parties involved. Regular meetings and reports should be used to keep everyone informed about the current status and any changes that may affect the records. This collaborative effort is essential for maintaining the integrity of the data.

Finally, it is recommended to use secure and reliable methods for storing and backing up the records. Protecting this information from loss or unauthorized access is a top priority. Implementing robust security protocols and regular backups can significantly reduce the risk of data corruption or theft.

By following these guidelines, organizations can ensure that their records are accurate, secure, and easy to manage, leading to better overall performance and decision-making.

INTRODUZIONE

CAPO I

Movimento naturale della popolazione nelle Provincie, nei Compartimenti e nel Regno, negli anni dal 1922 al 1931.

Come fu avvertito nel volume « Movimento della popolazione secondo gli atti dello stato civile negli anni 1929 e 1930 », diamo, in questo, la popolazione presente in ciascuna Provincia e in ciascun Compartimento, alla metà degli anni dal 1922 al 1930, nella circoscrizione territoriale a tutto il 31 dicembre 1931.

Tale popolazione (prospetto I) è stata calcolata in base a quella censita al 1° dicembre 1921 e rettificata poi secondo quanto è detto nel capitolo I della Introduzione alla suddetta pubblicazione (a).

Nei prospetti II, III e IV sono dati, rispettivamente, i quozienti di nuzialità, natalità e mortalità per 1000 abitanti della popolazione calcolata suddetta, in ciascuna Provincia e in ogni Compartimento e per ciascuno degli anni dal 1922 al 1931, avvertendo che i quozienti per l'anno 1931 sono stati calcolati sulla popolazione presente censita al 21 aprile 1931.

PROSPETTO I. — POPOLAZIONE PRESENTE IN CIASCUNA PROVINCIA, IN CIASCUN COMPARTIMENTO E NEL REGNO, NELLA CIRCOSCRIZIONE TERRITORIALE A TUTTO IL 31 DICEMBRE 1931, CALCOLATA ALLA METÀ DEGLI ANNI DAL 1922 AL 1930.

PROVINCIE E COMPARTIMENTI	1922	1923	1924	1925	1926	1927	1928	1929	1930	1931
Alessandria	780 076	777 595	775 341	772 695	769 880	767 039	763 961	761 120	758 396	755 671
Aosta	226 834	226 759	226 690	226 610	226 525	226 439	226 346	226 259	226 177	226 094
Cuneo	623 338	622 952	622 601	622 188	621 750	621 307	620 828	620 385	619 960	619 536
Novara	384 730	385 207	385 642	386 151	386 693	387 240	387 832	388 380	388 904	389 428
Torino	1 034 419	1 046 068	1 056 652	1 069 078	1 082 296	1 095 637	1 110 087	1 123 427	1 136 217	1 149 507
Vercelli	341 691	343 533	345 208	347 174	349 264	351 375	353 661	355 772	357 796	359 810
Piemonte...	3 391 088	3 402 114	3 412 134	3 423 896	3 436 408	3 449 037	3 462 715	3 475 343	3 487 450	3 499 557
Gênova.....	773 728	779 712	785 151	791 536	798 327	805 181	812 606	819 460	826 033	832 606
Impèria.....	151 588	152 704	153 717	154 907	156 173	157 451	158 834	160 111	161 336	162 561
La Spèzia.....	206 533	208 123	209 567	211 263	213 068	214 890	216 862	218 683	220 429	222 180
Savona	210 233	211 346	212 358	213 545	214 807	216 081	217 462	218 737	219 958	221 180
Liguria...	1 342 082	1 351 885	1 360 793	1 371 251	1 382 375	1 393 603	1 405 764	1 416 991	1 427 756	1 438 511

(a) Veggasi: ISTITUTO CENTRALE DI STATISTICA — *Movimento della popolazione secondo gli atti dello stato civile negli anni 1929 e 1930* — Parte I, Introduzione, pagine 1* e 2* — Roma — Istituto Poligrafico dello Stato — 1933-Anno XI.

Segue PROSPETTO I. — POPOLAZIONE PRESENTE IN CIASCUNA PROVINCIA, IN CIASCUN COMPARTIMENTO E NEL REGNO, NELLA CIRCOSCRIZIONE TERRITORIALE A TUTTO IL 31 DICEMBRE 1931, CALCOLATA ALLA METÀ DEGLI ANNI DAL 1922 AL 1930.

PROVINCIE E COMPARTIMENTI	1922	1923	1924	1925	1926	1927	1928	1929	1930
Bèrgamo	557 589	560 409	562 972	565 980	569 180	572 410	575 909	579 138	582 234
Brèscia	656 033	661 676	666 803	672 822	679 225	685 687	692 687	699 150	705 346
Como	458 925	461 855	464 517	467 642	470 966	474 321	477 955	481 310	484 527
Cremona	358 077	358 776	359 412	360 158	360 950	361 751	362 618	363 418	364 186
Màntova	378 256	380 264	382 087	384 229	386 507	388 807	391 298	393 597	395 801
Milano	1 751 613	1 777 472	1 800 971	1 828 556	1 857 899	1 887 515	1 919 593	1 949 207	1 977 603
Pavia	475 943	476 557	477 115	477 770	478 467	479 170	479 931	480 634	481 308
Sòndrio	131 352	131 600	131 826	132 092	132 374	132 659	132 968	133 252	133 525
Varese	348 470	351 982	355 174	358 920	362 906	366 929	371 285	375 308	379 165
Lombardia...	5 116 258	5 160 591	5 200 877	5 248 169	5 298 474	5 349 249	5 404 244	5 455 014	5 503 695
Bolzano	237 711	241 007	244 002	247 518	251 258	255 033	259 122	262 896	266 515
Trento	404 183	402 772	401 490	399 985	398 334	396 768	395 017	393 402	391 852
Venezia Tridentina...	641 894	643 779	645 492	647 503	649 642	651 801	654 139	656 298	658 367
Belluno	233 003	230 663	228 537	226 040	223 335	220 704	217 801	215 121	212 551
Padova	590 919	595 180	599 052	603 598	608 434	613 314	618 601	623 481	628 161
Rovigo	289 104	291 869	294 382	297 332	300 470	303 637	307 068	310 235	313 271
Treviso	549 291	550 481	551 562	552 832	554 182	555 546	557 022	558 385	559 692
Udine	753 288	749 667	746 377	742 514	738 406	734 259	729 767	725 620	721 644
Venezia	524 111	531 375	537 977	545 727	553 970	562 290	571 301	579 620	587 597
Verona	525 983	529 825	533 316	537 413	541 771	546 171	550 936	555 336	559 554
Vicenza	542 479	541 010	539 674	538 106	536 438	534 755	532 932	531 249	529 635
Veneto...	4 008 178	4 020 070	4 030 877	4 043 562	4 057 056	4 070 676	4 085 428	4 099 047	4 112 105
Fiume	97 180	98 172	99 073	100 130	101 255	102 391	103 621	104 756	105 845
Gorizia	201 041	201 534	201 983	202 511	203 072	203 638	204 251	204 817	205 359
Pola	301 421	301 019	300 653	300 224	299 766	299 305	298 806	298 345	297 904
Trieste	327 410	329 589	331 509	333 893	336 365	338 860	341 562	344 057	346 449
Zara	18 733	18 897	19 046	19 221	19 408	19 596	19 800	19 989	20 169
Ven. Giulia e Zara...	945 785	949 211	952 324	955 979	959 866	963 790	968 040	971 964	975 726
Bologna	634 111	639 166	643 760	649 152	654 888	660 677	666 948	672 737	678 287
Ferrara	342 552	345 038	347 297	349 049	352 771	355 618	358 701	361 548	364 278
Forlì	393 099	396 172	398 964	402 241	405 727	409 245	413 056	416 574	419 947
Mòdena	414 963	418 421	421 563	425 251	429 175	433 135	437 425	441 386	445 183
Parma	362 040	363 244	364 338	365 623	366 989	368 369	369 863	371 242	372 565
Piacenza	286 154	286 597	287 000	287 473	287 976	288 484	289 034	289 542	290 029
Ravenna	258 575	260 014	261 321	262 855	264 488	266 137	267 922	269 570	271 150
Règgio nell'Emilia	347 996	349 330	350 542	351 966	353 480	355 008	356 663	358 191	359 656
Emilia...	3 039 490	3 057 982	3 074 785	3 094 510	3 115 494	3 136 673	3 159 612	3 180 790	3 201 095
Arezzo	292 592	293 476	294 280	295 223	296 226	297 235	298 335	299 347	300 317
Firenze	797 094	801 557	805 612	810 373	815 438	820 549	826 086	831 137	836 098
Grosseto	165 772	166 931	167 984	169 221	170 537	171 865	173 302	174 630	175 903
Livorno	226 839	228 797	230 576	232 664	234 885	237 128	239 557	241 799	243 949
Lucca	325 503	327 001	328 361	329 957	331 656	333 370	335 227	336 942	338 586
Massa e Carrara	179 238	180 317	181 297	182 447	183 671	184 907	186 245	187 481	188 665
Pisa	327 475	328 272	328 997	329 847	330 752	331 664	332 652	333 565	334 440
Pistòia	205 206	204 916	204 653	204 345	204 016	203 685	203 326	202 994	202 676
Siena	248 692	249 952	251 098	252 443	253 873	255 317	256 831	258 323	259 708
Toscana...	2 768 411	2 781 219	2 792 858	2 806 520	2 821 054	2 835 723	2 851 611	2 866 278	2 880 342
Ancona	336 103	338 250	340 201	342 491	344 927	347 385	350 048	352 507	354 864
Àscoll Piceno	266 706	268 990	271 065	273 502	276 094	278 710	281 544	284 159	286 668
Macerata	268 407	269 367	270 239	271 262	272 351	273 451	274 642	275 741	276 795
Pèsaro e Urbino	281 607	282 925	284 123	285 529	287 024	288 533	290 167	291 676	293 123
Marche...	1 152 823	1 159 532	1 165 628	1 172 784	1 180 396	1 188 079	1 196 401	1 204 033	1 211 450

Segue PROSPETTO I. — POPOLAZIONE PRESENTE IN CIASCUNA PROVINCIA, IN CIASCUN COMPARTIMENTO E NEL REGNO, NELLA CIRCOSCRIZIONE TERRITORIALE A TUTTO IL 31 DICEMBRE 1931, CALCOLATA ALLA METÀ DEGLI ANNI DAL 1922 AL 1930.

PROVINCIE E COMPARTIMENTI	1922	1923	1924	1925	1926	1927	1928	1929	1930
Perùgia	482 858	486 174	489 192	492 735	496 504	500 308	504 428	508 231	511 879
Terni	163 386	165 008	166 481	168 211	170 050	171 907	173 919	175 776	177 556
Umbria...	646 239	651 182	655 673	660 946	666 554	672 215	678 347	684 007	689 435
Frosinone	391 942	394 197	396 245	398 651	401 210	403 793	406 591	409 173	411 650
Rieti	161 920	162 134	162 328	162 556	162 798	163 042	163 306	163 551	163 784
Roma	1 215 348	1 252 729	1 286 698	1 326 573	1 368 990	1 411 803	1 458 174	1 500 982	1 542 029
Viterbo	215 609	217 115	218 484	220 090	221 800	223 524	225 393	227 118	228 772
Lazio...	1 984 819	2 026 175	2 063 755	2 107 870	2 154 798	2 202 162	2 253 464	2 300 824	2 346 235
Aquila degli Abruzzi .	320 633	323 095	325 332	327 960	330 754	333 575	336 629	339 450	342 155
Campobasso	349 865	352 532	354 955	357 800	360 827	363 881	367 190	370 244	373 172
Chieti	328 825	331 938	334 767	338 088	341 621	345 186	349 048	352 613	356 031
Pescara	165 590	168 435	171 018	174 038	177 257	180 506	184 025	187 273	190 388
Teramo	203 251	205 645	207 820	210 973	213 088	215 829	218 798	221 589	224 187
Abruzzi e Molise...	1 368 173	1 381 645	1 393 887	1 406 259	1 423 547	1 438 977	1 455 690	1 471 119	1 485 633
Avellino	370 504	375 705	380 432	385 980	391 883	397 840	404 293	410 249	415 961
Benevento	288 135	292 559	296 579	301 298	306 318	311 385	316 873	321 939	326 797
Napoli	1 889 288	1 909 507	1 927 880	1 949 448	1 972 390	1 995 547	2 020 828	2 043 782	2 065 983
Salerno	559 061	569 282	578 569	589 471	601 068	612 774	625 452	637 157	648 379
Campania...	3 166 988	3 147 053	3 183 469	3 226 197	3 271 659	3 317 546	3 367 246	3 413 127	3 467 120
Bari	884 534	891 176	897 212	904 298	911 836	919 445	927 685	935 292	942 566
Brindisi	208 594	212 069	215 226	218 931	222 873	226 852	231 162	235 141	238 955
Foggia	456 964	461 988	466 553	471 913	477 614	483 368	489 600	495 353	500 870
Lecco	408 502	416 627	424 011	432 679	441 899	451 204	461 284	470 589	479 511
Taranto	264 511	268 471	272 070	276 293	280 786	285 321	290 233	294 768	299 116
Puglie...	2 223 105	2 250 331	2 275 072	2 304 114	2 335 008	2 366 190	2 399 964	2 431 143	2 461 038
Matera	137 444	139 467	141 306	143 464	145 759	148 076	150 585	152 901	155 123
Potenza	323 041	325 902	328 501	331 553	334 799	338 075	341 624	344 901	348 042
Lucania...	460 485	465 369	469 807	475 017	480 558	486 151	492 209	497 892	503 165
Catanzaro	498 377	506 049	513 020	521 204	529 910	538 696	548 213	556 999	565 424
Cosenza	480 207	487 033	493 181	500 399	508 077	515 827	524 220	531 969	539 998
Reggio di Calabria...	486 345	492 983	499 015	506 095	513 626	521 228	529 462	537 062	544 351
Calabrie...	1 464 989	1 486 065	1 505 216	1 527 698	1 551 613	1 575 751	1 601 895	1 626 030	1 649 173
Agrigento	371 749	374 554	377 102	380 094	383 276	386 487	389 966	393 176	396 255
Caltanissetta	223 977	226 209	228 237	230 618	233 150	235 706	238 474	241 030	243 460
Catania	678 904	679 615	680 261	681 019	681 826	682 641	683 523	684 397	685 118
Enna	233 422	232 653	231 955	231 136	230 264	229 384	228 431	227 551	226 708
Messina	528 436	535 840	542 568	550 466	558 867	567 347	576 532	585 012	593 142
Palermo	778 224	784 994	791 146	798 368	806 050	813 803	821 201	829 954	837 388
Ragusa	227 812	228 855	229 803	230 916	232 100	233 295	234 590	235 785	236 930
Siracusa	257 340	260 133	262 672	265 650	268 819	272 019	275 483	278 681	281 748
Trapani	368 451	369 078	369 647	370 316	371 028	371 746	372 523	373 242	373 931
Sicilia...	3 668 315	3 691 931	3 713 391	3 738 583	3 765 380	3 792 428	3 821 723	3 848 768	3 874 700
Cagliari	417 543	423 607	429 117	435 586	442 467	449 413	456 936	463 881	470 540
Nuoro	191 642	193 258	194 727	196 451	198 285	200 136	202 140	203 991	205 766
Sassari	257 750	261 042	264 034	267 545	271 281	275 051	279 135	282 905	286 520
Sardegna...	866 935	877 907	887 878	899 582	912 033	924 600	938 211	950 777	962 825
REGNO ...	38 196 957	38 504 041	38 783 967	39 112 440	39 461 915	39 814 651	40 186 793	40 549 495	40 897 590

PROSPETTO II. — NUZIALITÀ IN CIASCUNA PROVINCIA E IN CIASCUN COMPARTIMENTO, NEGLI ANNI DAL 1922 AL 1931, NELLA CIRCOSCRIZIONE TERRITORIALE A TUTTO IL 31 DICEMBRE 1931 (a).

PROVINCIE E COMPARTIMENTI	1922	1923	1924	1925	1926	1927	1928	1929	1930	1931
Alessandria	11,0	9,4	8,9	8,2	7,9	8,0	7,7	7,9	7,9	7,4
Aosta	10,1	8,9	8,2	7,9	7,9	7,7	7,9	7,8	7,9	6,7
Cuneo	10,4	8,5	8,4	7,6	7,3	7,1	7,2	7,0	7,3	6,7
Novara	10,6	9,7	9,1	8,8	8,7	8,2	7,7	8,1	8,1	7,1
Torino	9,3	8,2	7,5	7,5	7,4	7,4	6,8	7,4	7,4	6,3
Vercelli	10,6	9,5	8,9	8,6	8,1	8,2	7,3	7,8	8,0	7,0
Piemonte...	10,2	8,9	8,3	8,0	7,8	7,7	7,3	7,6	7,7	6,8
Genova	8,1	7,4	6,8	6,6	6,6	6,4	6,2	6,4	6,6	5,9
Imperia	9,4	7,1	6,7	6,6	6,2	6,7	5,8	6,3	6,7	6,0
La Spezia	8,3	8,4	7,6	7,3	6,8	6,6	6,3	6,3	7,1	6,5
Savona	8,9	7,6	6,9	7,1	6,5	6,3	6,4	6,4	6,8	6,4
Liguria...	8,4	7,6	6,9	6,8	6,6	6,4	6,2	6,4	6,7	6,1
Bergamo	10,1	8,7	8,0	7,7	8,1	7,5	6,7	7,1	6,7	6,5
Brescia	9,5	8,5	7,9	7,4	7,5	7,1	6,8	6,9	6,9	6,5
Como	10,0	8,7	8,0	7,7	8,0	8,0	7,4	7,1	7,3	6,5
Cremona	10,1	9,0	8,2	7,8	7,6	7,4	7,1	7,2	7,0	6,5
Mantova	9,2	8,4	7,9	7,8	7,4	9,2	7,8	7,2	8,1	7,6
Milano	9,3	8,4	7,8	7,7	7,8	7,8	7,3	7,5	7,9	7,1
Pavia	10,6	9,2	9,0	8,6	8,5	8,2	7,3	8,0	8,0	7,0
Sondrio	9,6	7,9	7,6	6,6	7,6	7,7	7,7	7,3	7,4	6,9
Varese	10,0	8,9	8,6	9,0	8,8	8,3	7,6	7,7	7,8	6,7
Lombardia...	9,7	8,6	8,0	7,8	7,9	7,8	7,3	7,4	7,6	6,9
Bolzano	8,3	8,1	4,0	5,6	5,6	5,6	5,2	5,6	5,7	5,6
Trento	10,1	8,5	5,5	6,0	6,9	6,0	6,0	5,4	6,0	5,3
Venezia Tridentina...	9,4	8,4	5,0	5,8	5,8	5,8	5,7	5,5	5,9	5,4
Belluno	10,2	8,5	7,5	7,2	7,2	7,8	7,3	6,5	7,3	7,3
Padova	10,0	8,7	7,9	7,9	7,5	8,5	7,1	6,5	6,9	6,3
Rovigo	8,8	8,7	7,2	7,9	7,2	11,9	8,5	7,6	7,8	7,5
Treviso	11,1	9,7	8,8	7,9	7,7	7,1	6,4	6,1	6,5	6,0
Udine	9,7	8,6	8,1	7,6	7,4	7,1	6,5	6,2	7,3	7,1
Venezia	9,3	8,1	7,4	7,1	7,0	8,3	6,9	6,4	6,8	6,3
Verona	9,6	8,5	8,2	7,7	7,4	6,9	6,7	6,8	6,6	6,0
Vicenza	10,6	8,8	7,9	7,5	7,1	7,5	6,9	6,2	6,9	6,3
Veneto...	10,0	8,7	8,0	7,6	7,3	7,9	6,9	6,5	6,9	6,5
Fiume	7,9	8,6	6,2	5,3	5,6	5,8	5,2	5,7	6,6	6,3
Gorizia	9,8	8,8	6,4	6,1	5,9	6,0	5,8	5,4	5,7	5,3
Pola	7,2	7,0	5,3	6,0	7,1	7,1	6,9	6,7	7,5	6,4
Trieste	9,4	8,9	5,9	6,6	6,9	7,3	6,9	6,7	7,9	7,1
Zara	4,3	4,6	4,0	4,9	5,8	4,4	5,0	5,6	5,6	5,8
Venezia Giulia e Zara...	8,5	8,2	5,8	6,1	6,6	6,8	6,4	6,3	7,1	6,4
Bologna	9,0	8,3	7,6	7,9	7,7	8,1	7,5	7,3	7,2	6,7
Ferrara	6,9	7,3	6,2	6,3	6,1	11,4	8,7	7,9	8,4	7,6
Forlì	9,2	8,2	7,5	6,9	6,8	9,1	7,7	7,7	7,9	6,9
Modena	9,0	8,3	7,4	7,1	7,4	9,2	7,2	7,9	8,0	7,4
Parma	9,1	8,4	7,9	7,4	7,2	7,3	6,8	7,0	6,9	6,4
Piacenza	9,0	7,8	7,2	7,0	7,0	6,5	6,1	6,3	6,8	6,2
Ravenna	9,1	8,6	7,6	7,3	7,1	8,4	7,0	7,2	7,2	7,0
Règgio nell'Emilia	9,7	8,4	7,2	6,9	7,0	8,6	7,8	7,8	6,9	6,9
Emilia...	8,9	8,2	7,4	7,2	7,1	8,6	7,4	7,4	7,4	6,9
Arezzo	10,3	9,6	9,0	8,6	7,8	8,2	7,7	8,1	7,8	7,3
Firenze	10,3	8,9	8,8	8,1	8,1	8,2	7,4	7,3	7,1	6,8
Grosseto	9,7	9,0	7,9	7,9	7,4	8,3	7,6	7,4	8,3	7,6
Livorno	8,3	7,7	7,3	7,4	7,0	7,4	6,8	7,1	6,8	6,6
Lucca	9,8	9,4	8,5	8,0	7,4	7,8	7,4	7,5	7,6	6,8
Massa e Carrara	9,6	9,8	8,8	8,2	8,0	8,2	8,0	7,9	8,3	7,5
Pisa	10,1	8,8	8,0	7,9	7,9	8,9	7,8	7,3	7,8	7,3
Pistoia	10,7	8,9	9,1	8,6	8,2	8,3	8,1	8,5	8,3	7,9
Siena	10,4	8,9	8,5	8,4	8,2	8,4	7,5	7,7	7,7	7,4
Toscana...	10,0	9,0	8,5	8,1	7,8	8,2	7,5	7,6	7,6	7,1

(a) Le cifre ‰ abitanti sono state calcolate, per gli anni dal 1922 al 1930, sulla popolazione presente alla metà di ciascuno dei detti anni; per l'anno 1931, sulla popolazione presente censita al 21 aprile 1931.

Segue PROSPETTO II. — NUZZIALITÀ IN CIASCUNA PROVINCIA E IN CIASCUN COMPARTIMENTO, NEGLI ANNI DAL 1922 AL 1931, NELLA CIRCOSCRIZIONE TERRITORIALE A TUTTO IL 31 DICEMBRE 1931 (a).

PROVINCIE E COMPARTIMENTI	1922	1923	1924	1925	1926	1927	1928	1929	1930	1931
Ancona.....	10,3	9,3	8,4	8,1	7,6	7,9	6,9	7,3	7,6	7,2
Ascoli Piceno.....	9,8	9,1	8,2	7,8	7,5	7,8	7,5	7,4	8,2	6,9
Macerata.....	10,5	8,7	8,4	7,9	7,7	7,9	7,1	7,2	7,6	7,0
Pesaro e Urbino.....	9,8	9,0	8,7	7,6	7,5	8,8	7,3	8,1	7,8	7,8
Marche...	10,1	9,1	8,4	7,9	7,6	8,1	7,2	7,5	7,8	7,2
Perugia.....	10,0	8,8	8,7	8,1	7,6	8,3	7,2	7,7	7,8	7,4
Terni.....	9,6	8,3	8,2	8,1	7,8	7,8	7,6	7,4	7,3	6,9
Umbria...	9,9	8,7	8,6	8,1	7,7	8,1	7,3	7,6	7,7	7,2
Frosinone.....	10,0	9,4	8,4	7,9	8,3	8,9	8,2	8,2	8,7	7,9
Rieti.....	9,8	8,8	8,2	7,4	7,2	7,9	7,4	7,0	7,6	6,8
Roma.....	9,0	8,3	7,2	7,0	6,9	7,0	6,5	6,6	7,4	6,8
Viterbo.....	9,7	8,4	8,3	7,3	7,5	8,6	7,5	7,8	7,6	7,1
Lazio...	9,3	8,6	7,6	7,2	7,2	7,6	7,0	7,0	7,6	7,0
Aquila degli Abruzzi.....	10,8	9,2	8,6	8,4	7,7	8,3	7,5	7,2	7,2	6,9
Campobasso.....	10,6	9,7	9,1	8,6	9,0	9,0	8,5	7,8	8,6	7,4
Chieti.....	10,1	9,3	8,6	8,2	8,3	8,2	8,1	8,0	8,6	7,5
Pescara.....	10,0	8,6	8,3	7,9	8,5	8,1	7,6	7,9	8,4	6,9
Teramo.....	9,9	9,2	8,2	8,2	8,2	8,2	7,8	7,6	8,7	7,1
Abruzzi e Molise...	10,4	9,3	8,6	8,3	8,4	8,4	7,9	7,7	8,3	7,2
Avellino.....	10,5	9,5	9,2	8,4	8,4	8,7	8,2	7,9	8,2	7,2
Benevento.....	10,7	9,9	9,0	7,9	8,1	8,3	7,6	7,3	8,3	6,9
Napoli.....	9,0	8,5	7,8	7,2	7,1	6,9	6,7	6,1	6,2	6,0
Salerno.....	10,3	9,3	8,6	7,9	8,0	7,1	7,3	7,1	7,3	6,2
Campania...	9,6	8,9	8,2	7,5	7,5	7,3	7,1	6,6	6,9	6,3
Bari.....	9,5	9,1	8,2	8,0	7,4	7,4	7,2	7,7	8,1	7,2
Brindisi.....	9,4	8,3	7,2	6,6	6,1	6,6	6,4	6,8	6,7	5,9
Foggia.....	10,1	8,6	8,1	7,5	7,6	7,5	7,1	7,0	7,7	6,5
Lecce.....	10,2	9,5	8,5	7,3	7,1	7,6	6,6	7,1	6,8	6,9
Taranto.....	8,6	7,9	7,2	6,8	6,2	6,5	6,4	6,7	7,2	5,8
Puglie...	9,6	8,8	8,0	7,5	7,1	7,3	6,9	7,2	7,5	6,7
Matera.....	10,3	9,7	8,6	8,3	8,6	8,4	7,9	7,9	8,7	7,6
Potenza.....	10,5	9,5	9,1	7,8	8,6	8,2	8,0	7,6	8,6	7,7
Lucania...	10,4	9,5	9,0	7,9	8,6	8,3	8,0	7,7	8,6	7,6
Catanzaro.....	10,0	9,1	8,9	7,9	7,8	6,7	6,9	7,2	8,0	7,0
Cosenza.....	9,6	9,7	8,7	8,1	8,5	7,1	7,6	7,9	8,2	7,2
Reggio di Calabria.....	9,0	8,3	8,1	6,9	7,3	6,4	6,7	6,9	7,4	6,3
Calabria...	9,5	9,0	8,6	7,7	7,9	6,7	7,1	7,3	7,9	6,8
Agrigento.....	9,0	8,7	7,9	8,3	8,6	7,6	7,3	7,6	8,0	6,8
Caltanissetta.....	9,5	8,7	8,4	7,8	8,4	7,4	7,0	7,1	7,8	7,0
Catania.....	8,8	8,8	7,6	7,1	7,2	7,0	6,8	7,1	7,6	6,8
Enna.....	8,2	8,0	6,8	7,3	8,1	7,3	6,7	6,8	8,2	6,5
Messina.....	9,1	8,7	7,8	7,0	7,2	7,0	7,0	6,7	7,7	6,3
Palermo.....	9,0	8,6	7,6	7,4	6,9	6,7	6,8	6,9	7,5	6,5
Ragusa.....	8,3	8,3	7,3	7,4	7,4	6,6	7,1	7,5	7,5	6,4
Siracusa.....	9,1	8,7	7,9	7,8	7,2	7,0	6,9	6,8	8,0	6,2
Trapani.....	9,6	8,7	7,5	7,3	7,8	6,8	7,2	7,3	6,8	6,0
Sicilia...	9,0	8,6	7,7	7,4	7,5	7,0	6,9	7,1	7,6	6,5
Cagliari.....	8,6	8,3	7,6	7,4	7,7	7,0	6,8	6,7	6,5	5,9
Nuoro.....	9,3	8,5	7,5	6,8	6,6	6,6	6,2	6,1	6,6	5,3
Sassari.....	8,7	8,3	7,6	6,5	6,7	6,0	6,3	6,4	6,4	5,8
Sardegna...	8,8	8,3	7,6	7,0	7,1	6,6	6,5	6,5	6,5	5,8
REGNO...	9,6	8,7	7,9	7,6	7,5	7,6	7,1	7,1	7,4	6,7

(a) Veggasi la nota (a) a pagina 6*.

PROSPETTO III. — NATALITÀ IN CIASCUNA PROVINCIA E IN CIASCUN COMPARTIMENTO, NEGLI ANNI DAL 1922 AL 1931, NELLA CIRCOSCRIZIONE TERRITORIALE A TUTTO IL 31 DICEMBRE 1931 (a).

PROVINCIE E COMPARTIMENTI	1922	1923	1924	1925	1926	1927	1928	1929	1930	1931
Alessandria	20,9	19,3	18,1	18,2	17,0	17,0	16,5	16,5	16,7	15,2
Aosta	22,7	20,5	19,5	19,8	20,2	20,0	20,0	19,7	19,4	17,8
Cuneo	26,2	24,4	23,5	23,6	22,6	22,6	22,7	21,5	22,1	20,7
Novara	19,4	18,3	17,5	17,8	17,9	18,1	17,8	16,9	18,1	16,5
Torino	17,4	15,4	14,8	15,5	15,7	15,8	15,8	16,1	16,9	15,1
Vercelli	16,6	15,7	14,6	15,3	16,1	15,3	15,3	15,0	15,7	14,6
Piemonte...	20,3	18,7	17,7	18,1	17,8	17,8	17,9	17,3	18,0	16,4
Genova	18,6	17,3	16,6	16,2	16,3	15,9	15,8	16,1	16,0	14,6
Imperia	18,4	17,6	15,7	16,4	15,0	14,4	15,9	16,8	18,5	15,8
La Spezia	25,5	23,9	22,9	22,0	21,0	19,8	20,0	19,1	19,2	18,3
Savona	20,6	20,6	19,2	18,6	18,5	17,9	17,2	16,7	17,6	16,7
Liguria...	19,9	18,9	17,9	17,5	17,2	16,7	16,7	16,7	17,0	15,6
Bergamo	40,3	40,8	39,6	39,1	38,5	39,1	37,4	35,2	35,5	32,2
Brescia	35,4	34,7	33,9	32,8	32,3	32,7	31,6	30,5	30,9	28,7
Como	26,3	27,1	25,5	25,0	24,7	24,8	24,5	23,1	23,1	21,5
Cremona	28,4	27,3	27,6	27,1	25,6	25,6	24,7	23,6	23,6	22,8
Mantova	29,1	28,2	27,1	26,5	25,2	24,8	23,9	22,6	22,6	22,6
Milano	23,4	22,6	21,5	21,1	20,8	20,8	20,7	20,6	20,6	19,7
Pavia	19,9	18,8	17,8	17,9	17,6	17,9	17,0	16,5	17,4	16,7
Sondrio	30,0	29,6	28,7	27,8	27,4	27,7	28,2	27,3	29,1	26,8
Varese	21,2	20,3	20,3	20,2	21,0	20,4	19,9	19,2	19,0	18,0
Lombardia...	27,5	26,9	26,0	25,5	25,0	25,1	24,5	23,7	23,9	22,5
Bolzano	28,6	28,9	26,7	26,5	26,2	25,7	24,9	23,7	25,0	23,9
Trento	31,8	31,4	28,8	26,5	25,4	25,2	24,5	23,3	22,9	20,7
Venezia Tridentina...	30,6	30,5	28,0	26,5	25,7	25,4	24,7	22,9	23,8	22,0
Belluno	36,0	33,1	28,1	27,2	26,1	26,7	26,6	24,4	23,1	23,0
Padova	35,5	36,1	34,8	34,9	33,6	33,6	32,6	29,8	30,7	28,8
Proviso	39,9	41,2	38,5	40,1	36,0	36,8	34,7	31,6	33,9	32,5
Treviso	36,5	37,0	35,3	33,9	32,7	32,3	30,4	27,9	28,6	26,6
Udine	32,7	30,9	29,6	27,8	27,1	26,1	24,5	22,7	23,0	21,9
Venezia	36,7	37,0	34,2	33,7	32,6	32,2	30,9	28,3	29,4	27,4
Verona	29,7	29,3	28,8	28,7	27,1	27,1	25,8	24,2	24,5	23,1
Vicenza	34,3	33,3	31,3	30,3	29,5	30,0	29,1	26,6	27,7	26,3
Veneto...	34,7	34,3	32,5	31,8	30,5	30,4	29,1	26,8	27,5	25,8
Fiume	29,1	28,1	24,1	24,6	22,2	21,5	19,4	18,7	19,7	18,9
Gorizia	32,3	33,9	29,8	28,3	26,6	25,2	23,8	21,4	23,0	19,9
Pola	30,1	30,1	28,5	28,5	27,9	27,9	25,6	24,2	26,5	23,9
Trieste	25,9	22,6	19,8	20,9	19,3	18,4	17,4	16,8	18,0	16,8
Zara	28,1	30,5	27,1	25,8	26,5	23,5	23,7	24,3	26,3	23,4
Venezia Giulia e Zara...	29,0	28,1	25,3	25,3	24,0	23,2	21,6	20,4	22,0	19,9
Bologna	25,9	24,3	23,5	23,4	21,8	21,7	20,6	19,8	20,0	18,5
Ferrara	34,5	34,5	32,2	31,7	29,5	28,1	26,8	26,1	27,0	25,5
Forlì	33,6	33,1	30,2	30,0	28,5	27,8	27,0	25,1	26,1	24,5
Modena	33,4	32,6	30,8	30,5	28,3	28,3	26,8	25,4	25,0	24,2
Parma	28,0	26,3	25,2	24,7	23,9	22,7	21,8	20,9	21,3	19,4
Piacenza	27,3	25,2	24,8	25,2	23,6	24,0	22,8	21,9	22,5	21,3
Ravenna	24,1	23,7	22,1	21,9	20,9	20,8	20,1	18,7	19,1	17,6
Reggio nell'Emilia	32,1	31,3	29,4	28,4	26,3	26,6	25,6	24,7	23,7	22,7
Emilia...	29,0	28,8	27,2	26,9	25,3	25,0	23,9	22,8	23,0	21,6
Arezzo	31,1	30,7	28,4	29,2	27,9	27,2	25,9	23,6	25,5	25,0
Firenze	23,1	22,0	21,2	20,5	19,5	18,7	18,8	17,5	17,7	16,8
Grosseto	29,2	29,9	26,8	25,1	25,0	24,7	23,4	21,3	22,1	21,9
Livorno	24,5	22,3	21,7	21,7	20,7	20,1	19,5	18,5	19,0	18,9
Lucca	27,0	26,0	25,6	25,0	22,7	22,7	22,1	21,2	21,5	19,6
Massa e Carrara	35,7	33,5	33,4	30,9	29,5	28,9	29,5	28,1	27,6	24,6
Pisa	25,0	23,2	22,3	21,8	20,6	20,1	19,7	18,7	18,9	18,4
Pistoia	26,1	24,6	23,1	22,7	21,3	20,8	20,9	19,3	20,7	18,8
Siena	27,0	26,2	24,0	23,8	23,2	22,3	20,6	19,7	20,4	20,0
Toscana...	26,5	25,3	24,2	23,6	22,4	21,9	21,4	20,0	20,6	19,5

(a) Veggasi la nota (a) a pag. 6*.

Segue PROSPETTO III. — NATALITÀ IN CIASCUNA PROVINCIA E IN CIASCUN COMPARTIMENTO, NEGLI ANNI DAL 1922 AL 1931, NELLA CIRCOSCRIZIONE TERRITORIALE A TUTTO IL 31 DICEMBRE 1931 (a).

PROVINCIE E COMPARTIMENTI	1922	1923	1924	1925	1926	1927	1928	1929	1930	1931
Ancona.....	31,6	30,6	28,2	28,3	27,0	27,0	25,1	24,0	25,2	24,6
Ascoli Piceno.....	33,4	32,4	31,1	32,4	29,8	29,7	28,8	27,2	28,0	26,8
Macerata.....	31,9	30,9	28,5	29,2	27,7	28,2	26,9	25,0	26,4	25,2
Pesaro e Urbino.....	34,2	33,6	30,2	31,3	30,3	30,1	28,1	25,3	28,1	27,3
Marche...	32,7	31,8	29,4	30,2	28,6	28,6	27,1	25,3	26,9	25,9
Perugia.....	32,9	32,6	30,1	30,6	29,5	28,5	26,9	25,4	27,0	25,7
Terni.....	29,8	28,7	27,1	27,1	26,2	25,9	24,8	22,8	25,0	22,3
Umbria...	32,1	31,6	29,3	29,7	28,7	27,9	26,4	24,7	26,5	24,9
Frosinone.....	38,1	36,7	36,2	33,1	34,7	34,5	33,2	32,8	34,2	32,2
Rieti.....	34,1	31,5	32,1	29,6	29,0	28,5	27,0	25,6	28,0	25,8
Roma.....	28,6	28,7	27,4	26,9	26,4	26,2	25,0	24,7	25,5	24,0
Viterbo.....	33,2	32,3	29,5	28,5	27,5	28,1	25,6	24,1	24,7	23,0
Lazio...	31,4	30,9	29,7	28,4	28,2	28,1	26,7	26,1	27,1	25,4
Aquila degli Abruzzi.....	37,9	36,4	36,4	35,2	34,2	34,1	32,6	29,4	31,8	28,8
Campobasso.....	36,5	34,0	32,5	32,9	33,8	33,3	30,8	30,6	34,3	31,3
Chieti.....	36,6	33,2	33,2	31,5	32,8	31,6	29,9	28,9	32,7	29,8
Pescara.....	34,8	33,5	33,6	33,8	32,7	32,9	30,6	29,9	33,7	29,0
Teramo.....	34,9	33,5	34,0	34,4	32,9	32,8	30,7	30,1	33,0	31,2
Abruzzi e Molise...	35,9	34,2	33,9	33,4	33,4	32,9	30,9	29,8	33,1	30,0
Avellino.....	38,2	38,7	38,0	37,0	37,5	36,9	35,5	35,3	37,5	34,6
Benevento.....	36,8	36,4	36,1	35,2	34,1	34,4	32,4	32,0	34,6	31,9
Napoli.....	34,2	34,5	33,7	33,7	32,1	33,0	32,8	30,1	32,1	30,3
Salerno.....	37,8	39,1	38,3	37,8	36,3	36,0	35,2	34,3	36,4	33,0
Campania...	35,5	35,9	35,2	35,0	33,7	34,2	33,5	31,7	33,8	31,5
Bari.....	38,2	38,4	36,4	36,2	36,3	36,3	34,0	33,7	34,8	33,2
Brindisi.....	40,8	39,0	37,3	36,0	35,2	35,2	32,6	32,1	33,4	31,2
Foggia.....	40,3	41,1	36,7	37,7	37,0	36,9	34,5	33,8	35,6	32,5
Lecce.....	40,9	40,6	38,9	38,0	36,9	36,4	35,8	36,1	35,5	33,8
Taranto.....	38,4	36,8	36,7	36,0	34,3	33,2	33,2	33,0	33,7	32,4
Puglie...	39,4	39,2	37,0	36,8	36,2	36,0	34,2	33,9	34,8	32,9
Matera.....	40,6	40,2	37,6	38,8	38,6	38,9	36,1	35,1	39,1	34,3
Potenza.....	39,5	40,1	37,6	36,9	37,7	37,0	36,1	35,2	37,6	35,4
Lucania...	39,8	40,1	37,6	37,5	38,0	37,6	36,1	35,2	38,1	35,1
Catanzaro.....	37,5	38,1	37,5	36,7	34,3	34,4	33,1	33,1	35,4	33,6
Cosenza.....	37,8	37,1	37,1	36,1	35,5	35,1	33,5	33,9	35,6	33,3
Reggio di Calabria.....	37,5	36,9	36,8	34,6	32,7	32,9	30,8	31,7	33,1	30,9
Calabria...	37,6	37,0	37,1	35,4	34,1	34,1	32,5	32,9	34,7	32,6
Agrigento.....	35,0	34,0	35,6	33,1	35,4	33,5	33,9	32,1	34,2	32,6
Caltanissetta.....	38,1	35,8	37,1	34,9	36,8	34,6	35,5	33,6	36,5	33,8
Catania.....	31,5	29,5	31,6	29,2	29,7	30,1	29,5	28,5	30,9	28,9
Enna.....	32,8	28,7	30,2	28,1	29,5	30,8	31,4	29,3	31,8	29,0
Messina.....	34,0	31,6	33,0	30,8	29,8	28,8	28,5	27,6	29,3	26,6
Palermo.....	31,4	31,4	31,1	29,6	30,7	28,9	29,9	27,6	31,0	28,0
Ragusa.....	33,3	29,0	30,9	26,8	28,0	26,0	26,9	26,3	26,9	25,7
Siracusa.....	32,5	30,1	31,1	27,9	29,0	26,9	27,0	26,5	28,0	25,5
Trapani.....	28,5	26,9	28,5	26,5	27,0	25,6	26,9	25,7	27,4	23,4
Sicilia...	32,6	30,7	32,0	29,7	30,5	29,4	29,8	28,3	30,6	27,9
Cagliari.....	32,2	31,9	32,6	30,4	32,2	29,6	31,5	30,0	31,8	29,3
Nuoro.....	35,2	33,8	35,3	32,4	34,0	32,0	32,0	30,8	32,6	29,4
Sassari.....	32,3	32,8	33,2	30,4	30,3	29,3	29,6	28,3	29,8	27,8
Sardegna...	32,9	32,6	33,4	30,8	32,1	30,0	31,1	29,7	31,4	28,9
REGNO...	30,8	30,0	29,0	28,4	27,7	27,5	26,7	25,6	26,7	24,9

(a) Veggasi la nota (a) a pag. 6*.

PROSPETTO IV. — MORTALITÀ IN CIASCUNA PROVINCIA E IN CIASCUN COMPARTIMENTO, NEGLI ANNI DAL 1922 AL 1931, NELLA CIRCOSCRIZIONE TERRITORIALE A TUTTO IL 31 DICEMBRE 1931 (a).

PROVINCIE E COMPARTIMENTI	1922	1923	1924	1925	1926	1927	1928	1929	1930	1931
Alessandria	14,7	13,7	14,0	13,8	14,5	12,7	13,4	14,0	12,0	13,1
Aosta	19,1	18,8	18,1	17,4	18,4	18,0	18,4	18,6	15,7	17,1
Cinco	16,9	16,6	16,0	16,5	16,5	15,0	15,8	16,1	13,9	14,6
Novara	16,1	14,9	14,4	15,5	15,9	14,5	14,9	15,9	13,5	14,4
Torino	15,4	14,9	14,9	14,8	15,3	13,9	14,4	15,2	13,2	13,9
Vercelli	14,9	13,8	13,6	14,4	14,8	13,1	13,5	14,7	13,0	13,9
Piemonte...	15,8	15,1	14,9	15,1	15,6	14,1	14,6	15,3	13,2	14,1
Genova	14,8	13,9	14,2	13,5	13,9	13,4	13,7	13,5	11,9	12,7
Impèria	16,6	15,3	15,3	15,3	14,3	14,3	14,7	14,5	12,9	14,1
La Spezia	14,6	13,3	13,5	12,7	13,0	12,5	11,7	12,6	10,5	10,3
Savona	13,7	13,7	13,2	12,6	14,0	12,4	12,1	14,0	11,1	11,8
Liguria...	14,8	13,9	14,1	13,4	13,8	13,2	13,2	13,6	11,6	12,3
Bèrgamo	24,7	24,9	23,9	23,7	25,5	22,9	23,6	23,0	19,6	19,1
Brescia	22,0	19,4	19,4	20,5	20,9	18,6	19,5	19,3	16,7	17,5
Como	19,8	18,4	17,0	18,7	19,4	17,2	17,9	17,7	14,8	15,4
Cremona	17,8	17,1	16,8	16,9	18,0	16,1	16,8	16,6	14,8	15,1
Mantova	15,4	14,6	15,3	14,4	14,8	13,2	14,5	14,1	11,9	12,2
Milano	16,5	15,3	14,4	15,5	15,7	14,6	15,3	14,7	13,0	13,5
Pavia	14,3	13,6	13,3	13,7	14,7	13,3	13,8	13,9	12,1	13,6
Sondrio	21,2	18,4	18,4	18,5	20,0	17,7	18,7	18,3	16,3	17,6
Varese	15,0	14,3	14,1	14,9	15,3	14,0	14,4	13,9	11,7	12,5
Lombardia...	18,2	17,1	16,5	17,2	17,8	16,1	16,9	16,5	14,3	14,8
Bolzano	18,7	17,5	16,3	16,0	16,9	15,7	15,5	15,2	13,7	14,7
Trento	19,8	19,9	17,3	18,2	18,7	16,5	17,7	17,3	14,4	15,1
Venezia Tridentina...	19,4	19,0	16,9	17,3	18,0	16,2	16,8	16,5	14,1	14,9
Belluno	17,5	17,1	15,3	16,3	16,8	14,8	14,9	16,1	13,9	14,2
Padova	16,4	16,8	16,1	15,0	16,4	14,0	13,9	15,6	12,0	11,9
Rovigo	17,8	17,8	19,7	18,0	16,9	15,2	16,2	17,0	13,0	13,2
Treviso	14,3	13,0	12,7	12,7	13,8	12,5	12,4	13,7	10,9	11,0
Udine	16,5	15,1	14,6	14,6	14,8	14,1	13,7	14,2	12,1	12,8
Venezia	17,3	16,7	16,6	17,0	16,6	14,2	13,9	16,3	12,1	12,5
Verona	15,8	15,1	15,1	15,2	15,5	13,7	14,7	14,3	11,9	13,2
Vicenza	17,3	16,0	15,0	15,2	16,4	14,1	15,2	16,0	12,7	12,7
Veneto...	16,5	15,7	15,4	15,2	15,7	13,9	14,2	15,2	12,1	12,5
Fiume	19,5	18,4	18,0	17,6	18,0	16,2	16,5	15,0	13,4	13,9
Gorizia	18,6	17,3	16,5	16,8	17,2	15,3	14,7	16,0	12,8	13,3
Pola	16,4	16,3	17,6	16,7	16,6	14,5	15,1	15,9	13,0	14,1
Trieste	17,0	15,3	16,4	15,2	15,7	14,5	14,4	15,7	12,9	13,1
Zara	18,3	16,9	19,8	20,1	19,2	18,2	20,8	21,5	18,1	20,5
Venezia Giulia e Zara...	17,4	16,4	17,1	16,4	16,6	14,9	15,0	15,9	13,1	13,7
Bologna	15,1	14,9	15,2	14,1	15,1	13,6	14,1	14,6	12,3	13,2
Ferrara	15,8	15,3	17,2	15,5	15,4	14,1	13,5	15,4	11,3	12,2
Forlì	17,3	17,3	17,2	15,5	16,8	14,8	15,1	16,4	12,5	13,4
Modena	16,3	16,1	16,6	14,8	15,7	14,1	14,7	14,5	12,5	13,0
Parma	15,3	15,1	14,2	14,2	15,2	13,6	14,2	14,3	12,0	12,7
Piacenza	14,4	14,7	15,3	14,5	14,4	14,2	14,4	15,0	12,0	13,2
Ravenna	15,7	15,5	15,4	14,3	15,5	13,3	13,8	14,3	12,0	12,9
Règgio nell'Emilia	16,1	16,8	15,6	14,9	16,1	14,6	15,2	15,8	12,9	13,4
Emilia...	15,7	15,7	15,8	14,7	15,5	14,0	14,4	15,0	12,2	13,0
Arezzo	17,7	17,0	17,5	16,2	15,3	15,0	15,2	17,4	13,6	12,7
Firenze	15,7	13,8	12,9	13,9	14,0	13,3	13,3	14,6	11,8	12,3
Grosseto	16,8	13,8	14,2	14,0	14,4	12,9	12,0	13,1	11,6	11,8
Livorno	15,6	14,3	14,9	13,7	14,4	13,5	13,4	14,4	12,1	11,9
Lucca	15,9	14,2	14,3	14,7	14,8	13,3	13,6	14,6	11,9	12,4
Massa e Carrara	18,7	15,0	16,4	16,2	14,9	14,9	14,9	15,4	12,8	13,0
Pisa	15,6	13,7	15,2	13,3	13,4	12,9	13,1	14,4	11,6	12,2
Pistoia	14,4	13,1	17,5	12,6	13,9	13,2	13,3	13,8	11,5	12,1
Siena	16,7	16,9	16,4	16,3	16,2	14,3	15,4	16,3	13,4	13,2
Toscana...	16,2	14,5	14,9	14,4	14,5	13,6	13,7	14,9	12,2	12,4

(a) Veggasi la nota (a) a pagina 6*.

Segue PROSPETTO IV. — MORTALITÀ IN CIASCUNA PROVINCIA E IN CIASCUN COMPARTIMENTO
NEGLI ANNI DAL 1922 AL 1931, NELLA CIRCOSCRIZIONE TERRITORIALE A TUTTO IL 31 DI-
CEMBRE 1931 (a).

PROVINCIE E COMPARTIMENTI	1922	1923	1924	1925	1926	1927	1928	1929	1930	1931
Ancona.....	16,3	16,4	16,6	15,1	15,0	13,6	13,6	15,2	11,9	12,5
Ascoli Piceno.....	16,4	17,0	17,5	16,0	16,6	15,0	13,6	14,9	13,2	13,4
Macerata.....	17,0	18,3	17,0	15,7	16,5	14,3	14,0	15,6	13,2	13,3
Pesaro e Urbino.....	18,5	18,4	17,6	17,9	16,5	16,6	16,4	17,3	13,8	14,6
Marche...	17,0	17,5	17,1	16,1	16,1	14,6	14,4	15,7	12,9	13,4
Perugia.....	16,8	17,5	17,6	16,1	16,8	15,6	16,0	16,2	13,3	13,2
Terni.....	17,1	16,6	15,4	15,6	16,3	13,9	15,4	15,0	12,6	12,5
Umbria...	16,9	17,3	17,0	16,0	16,7	15,2	15,8	15,9	13,1	13,0
Frosinone.....	19,4	16,5	17,4	18,4	17,3	17,8	16,6	17,4	15,2	15,1
Rieti.....	17,3	18,6	18,3	18,4	17,0	16,5	16,5	16,1	14,7	14,3
Roma.....	16,8	15,6	16,0	16,0	15,1	14,2	13,3	14,5	11,7	12,4
Viterbo.....	18,7	16,5	17,4	18,6	18,2	16,4	16,5	17,6	14,0	14,4
Lazio...	17,6	16,1	16,6	16,9	16,0	15,2	14,4	15,5	12,7	13,2
Aquila degli Abruzzi.....	20,9	21,3	20,9	21,7	21,1	18,9	20,3	19,1	15,7	17,7
Campobasso.....	20,7	20,8	22,5	23,1	21,3	21,9	21,5	19,7	18,5	21,0
Chieti.....	19,2	19,0	18,7	21,5	19,0	18,2	16,3	17,3	15,3	16,1
Pescara.....	17,5	18,2	17,5	18,3	17,1	16,1	15,4	15,9	14,3	15,1
Teramo.....	17,7	17,9	16,6	19,0	18,0	16,6	15,8	16,4	14,4	15,2
Abruzzi e Molise...	19,6	19,7	19,7	21,2	19,7	18,8	18,3	18,0	15,9	17,4
Avellino.....	20,6	19,7	20,1	20,1	20,2	18,4	19,8	20,0	19,1	17,4
Benevento.....	20,3	18,3	19,6	19,6	19,5	18,2	18,3	17,9	15,5	17,3
Napoli.....	20,9	19,2	21,9	22,2	19,6	18,8	19,4	19,7	16,3	16,8
Salerno.....	21,5	19,6	21,7	21,1	18,5	19,8	18,4	19,2	16,2	16,4
Campania...	20,9	19,2	21,4	21,5	19,5	18,9	19,2	19,5	16,5	16,9
Bari.....	23,3	21,8	21,7	22,5	22,1	21,2	20,5	19,6	18,9	19,1
Brindisi.....	22,4	18,3	20,3	23,1	22,6	19,2	16,9	17,8	19,7	18,1
Foggia.....	25,9	23,1	23,3	22,7	22,5	21,2	20,8	20,9	18,7	20,8
Lecce.....	22,1	18,8	19,8	23,2	23,7	19,0	17,7	16,6	16,6	15,8
Taranto.....	19,5	17,9	18,7	19,4	19,3	17,4	18,1	16,6	16,3	15,5
Puglie...	23,1	20,7	21,2	22,3	22,2	20,1	19,4	18,7	18,2	18,3
Matera.....	22,5	21,1	21,0	24,6	26,3	23,0	20,4	18,7	21,6	26,0
Potenza.....	22,5	22,1	21,4	22,5	22,9	20,6	20,5	19,9	19,8	21,5
Lucania...	22,5	21,8	21,2	23,1	23,9	21,3	20,4	19,5	20,3	22,9
Catanzaro.....	22,2	19,1	21,6	20,4	20,0	20,2	20,3	18,3	15,7	17,5
Cosenza.....	20,5	16,2	17,4	18,6	17,4	17,5	16,5	16,6	15,1	16,4
Reggio di Calabria.....	19,1	18,0	17,3	16,5	16,9	17,1	15,9	15,7	14,9	15,9
Calabria...	20,6	17,8	18,8	18,5	18,1	18,3	17,6	16,9	15,2	16,6
Agrigento.....	24,4	20,2	18,8	18,3	19,6	20,0	18,5	20,3	17,3	18,4
Caltanissetta.....	24,1	22,6	19,4	19,1	20,9	21,0	19,0	19,8	19,0	18,4
Catania.....	17,3	16,9	17,1	16,8	17,7	17,8	16,5	18,7	14,8	16,7
Enna.....	19,1	19,1	18,8	17,2	17,4	18,9	19,2	20,8	18,8	18,5
Messina.....	17,8	17,2	16,8	17,2	18,8	17,0	16,1	17,1	14,7	15,4
Palermo.....	19,3	18,5	18,4	18,1	18,2	18,4	18,7	18,6	15,9	18,0
Ragusa.....	17,6	16,2	15,9	17,2	16,5	15,4	14,4	15,0	14,0	15,2
Siracusa.....	16,4	16,1	15,1	15,9	16,0	16,3	16,0	15,7	12,8	15,1
Trapani.....	17,9	15,5	15,0	15,0	15,4	15,5	14,4	14,7	12,8	14,7
Sicilia...	19,1	17,9	17,3	17,2	17,9	17,8	17,1	17,9	15,4	16,8
Cagliari.....	19,8	18,1	17,9	18,2	18,2	18,4	15,4	15,3	14,4	16,3
Nuoro.....	19,4	19,9	18,0	17,9	21,6	20,8	19,0	18,0	15,0	17,1
Sassari.....	17,7	17,4	16,7	17,6	18,6	16,8	16,3	17,3	14,9	14,6
Sardegna...	19,1	18,3	17,6	18,0	19,1	18,4	16,4	16,5	14,7	15,9
REGNO...	18,1	17,0	17,1	17,1	17,2	16,1	16,1	16,5	14,1	14,8

(a) Veggasi la nota (a) a pagina 6*.

CAPO II

Movimento naturale della popolazione, natimortalità, mortalità infantile
(da 0 a meno di 1 un anno) e quote di illegittimità.

§ I. — Regno e confronti internazionali.
(Medie annuali)

PROSPETTO V. — MOVIMENTO NATURALE DELLA POPOLAZIONE, NATIMORTALITÀ, MORTALITÀ
INFANTILE (DA 0 A MENO DI 1 ANNO) E QUOTE DI ILLEGITTIMITÀ
(dal 1872 al 1931).

PERIODI	MATRI- MONI	NATI VIVI	MORTI	ECCEDENZA DEI NATI VIVI SUI MORTI	% abitanti *				NATI MORTI % NASCITE (g)	MORTI (DA 0 A MENO DI UN ANNO) ‰ NATI VIVI	QUOTE DI ILLEGIT- TIMITÀ ‰ NATI VIVI DI QUALSIASI FIMAZIONE†
					MATRIMONI	NATI VIVI	MORTI	ECCEDENZA DEI NATI VIVI SUI MORTI			
1872-75.....	213 987	908 226	827 971	170 255	7,9	36,8	30,5	6,3	2,8	219,1	70,7
1876-80.....	210 029	1 029 457	820 892	208 565	7,5	36,9	29,4	7,5	3,0	209,3	72,1
1881-85.....	231 915	1 094 076	786 656	307 420	8,1	38,0	27,3	10,7	3,3	195,1	76,6
1886-90.....	231 649	1 118 346	811 601	306 745	7,8	37,5	27,2	10,3	3,6	195,2	73,9
1891-95.....	228 513	1 112 800	787 001	325 808	7,4	36,0	25,5	10,6	3,9	184,7	68,6
1896-900.....	227 907	1 084 673	731 661	353 012	7,1	34,0	22,9	11,1	4,1	168,5	62,3
1901-05.....	242 645	1 072 575	721 494	351 081	7,4	32,7	22,0	10,7	4,3	167,7	56,3
1906-10.....	267 880	1 106 473	717 636	388 837	7,9	32,7	21,2	11,5	4,3	152,9	50,7
1911-14.....	260 319	1 116 026	671 480	444 546	7,4	31,7	19,1	12,6	4,1	138,3	47,8
1915-18 (b).....	124 402	839 974	(c) 970 429	-130 455	3,4	22,9	26,4	-3,5	4,2	166,1	45,1
1919-21.....	422 364	1 016 668	666 771	348 897	11,6	27,9	18,3	9,6	4,5	129,4	47,9
1922-25 (d).....	325 591	1 141 320	669 487	471 833	8,4	29,5	17,3	12,2	4,3	125,9	(e) 48,6
1926-30 (d).....	294 878	1 078 211	641 956	436 255	7,3	26,8	16,0	10,9	3,6	119,5	50,6
1931 (d).....	276 035	1 026 197	609 405	416 792	6,7	24,9	14,8	10,1	3,4	112,9	51,9

Matrimoni. — Dal 1872 al 1914, la media dei matrimoni ha, salvo qualche lieve oscillazione, un andamento crescente, mentre negli anni di guerra, 1915-18, si riduce alla metà circa della cifra prebellica. Nel 1919-21, per effetto dei matrimoni ritardati dalla guerra e conclusi dopo la cessazione delle ostilità, la media dei matrimoni supera notevolmente la cifra normale.

(*) Le cifre proporzionali sono state calcolate sulla popolazione presente alla metà di ciascun periodo. Per l'anno 1931, esse sono state calcolate sulla popolazione presente censita al 21 aprile di detto anno.

(a) Nati vivi e nati morti.

(b) Le medie annuali del movimento naturale della popolazione, nel periodo 1915-18, comprendono anche i dati, a calcolo, dei 234 Comuni (per il 1917) e dei 236 Comuni (per il 1918) appartenenti alle Province invase in tutto o in parte dal nemico, e per i quali non si ebbero le notizie per i due detti anni.

(c) La media dei morti nel periodo 1915-18 comprende le perdite dovute alla guerra.

(d) Le cifre per gli anni dal 1922 al 1931 riguardano il Regno entro i nuovi confini.

(e) Questa proporzione si riferisce al biennio 1924-25, non conoscendosi per gli anni 1922 e 1923 la specificazione dei nati vivi secondo la legittimità nelle Province annesse.

Nel 1922-25 la media, che comprende anche i matrimoni delle nuove Provincie, appare ancora elevata, ma va riducendosi nel periodo successivo, nel quale il coefficiente di nuzialità si mantiene circa al livello prebellico.

Nel 1931 si ha il coefficiente più basso della serie, se si esclude quello del periodo bellico.

Nati vivi. — La media dei nati vivi, raggiunto un massimo nel quinquennio 1886-90, si mantiene poi pressochè stazionaria sino allo scoppio del conflitto europeo, mentre il coefficiente di natalità, che tocca un massimo di 38 nel 1881-85, decresce ininterrottamente sino al 1911-14. Questa discesa della natalità è da attribuirsi in parte all'aumento della popolazione e in parte alla diminuzione della fecondità dei matrimoni. Durante la guerra (1915-18) la cifra assoluta dei nati vivi subisce un tracollo, si rialza nel 1919-21, mantenendosi però più bassa dell'anteguerra, perchè sulla media influisce lo scarso numero dei nati del 1919, che rispetto alla natalità è un anno di guerra. Nel 1922-25 la media dei nati vivi supera alquanto quella del 1911-14, perchè vi sono inclusi i nati vivi delle nuove Provincie, ma va diminuendo nel periodo successivo e nell'anno 1931. Parallelamente diminuisce il coefficiente di natalità, il quale da 29,5 nel 1922-25 discende a 26,8 nel 1926-30 e subisce ancora una ulteriore diminuzione di circa 2 punti nel 1931.

Morti. — La media dei morti ha tendenza nettamente decrescente, specialmente dal 1886 in poi, eccettuato naturalmente il periodo bellico 1915-18. I dati per gli anni dal 1922 in poi sono più bassi di quelli del 1911-14, quantunque comprendano i morti delle nuove Provincie. Il coefficiente di mortalità da 30,5 nel 1872-75 è sceso a 16,0 nel 1926-30, sintomo questo del miglioramento verificatosi nell'ultimo mezzo secolo nel tenore di vita di vaste classi della popolazione italiana e dei continui progressi dell'igiene, della profilassi e della terapia. Nel 1931, esso diminuisce ancora e tocca il minimo in 14,8.

Eccedenza dei nati vivi. — La media dell'eccedenza dei nati vivi dal 1872 al 1914 si è molto più che raddoppiata nella sua cifra assoluta, ed esattamente raddoppiata nella sua cifra relativa. Nel 1915-18, per i noti effetti demografici della guerra e della *pandemia influenzale*, si riscontra un'eccedenza di morti. Nel 1922-25 la media, che comprende i dati delle nuove Provincie, attinge un massimo, ma nell'ultimo periodo e nell'anno 1931 tende a diminuire abbastanza sensibilmente. Le cifre relative dell'aumento naturale dal 1922 in poi sono inferiori a quella del 1911-14 e tendono a decrescere, perchè la diminuzione della mortalità non riesce più a compensare il rapido regresso della natalità.

Natimortalità. — L'aumento ininterrotto della percentuale dei nati morti, che si riscontra dal 1872 al 1905, va attribuito alla esattezza sempre maggiore nella rilevazione dei nati morti. Negli anni di guerra, 1915-18, la percentuale dei nati morti non ha subito che un piccolo aumento in confronto a quella del periodo precedente 1911-14; maggiore invece è stato l'aumento nei primi anni

1919-21, dopo la cessazione delle ostilità, nei quali la percentuale è salita a 4,5, ed a ciò, forse, non sono stati estranei, il diffondersi della lue e l'aumento della percentuale di nati da madri in età più avanzata. Inoltre, questo aumento — dato lo straordinario incremento che appunto nel periodo 1919-21 si è riscontrato nella nuzialità — può trovare la sua spiegazione nel fatto che, in quel periodo, le nascite dei primogeniti, i quali danno una percentuale di nati morti maggiore dei geniti di ordine superiore, devono essere state più frequenti che nelle annate di nuzialità normale.

A migliorate condizioni igieniche generali e di assistenza, può attribuirsi la tendenza attuale alla diminuzione.

Mortalità infantile. — I coefficienti della mortalità nel 1° anno di vita — se si eccettua il periodo bellico in cui si ebbe un brusco rialzo, particolarmente dovuto alla forte mortalità avutasi nel 1918 a causa della *pandemia influenzale* — diminuiscono progressivamente e sensibilmente; così, quelli dell'ultimo periodo e dell'anno 1931, sono poco più della metà di quello del 1872-75.

Quote di illegittimità. — Le quote di illegittimità nel Regno sono sensibilmente alte nei periodi compresi fra il 1872 e il 1890, nei quali, per ogni 1000 nati vivi di qualsiasi filiazione se ne ebbero oltre 70 di illegittimi; e ciò è, probabilmente, in relazione al fatto che molti nati da genitori uniti col solo matrimonio religioso, molto frequente allora in alcuni territori del Regno, erano considerati illegittimi, non essendo tale matrimonio valido agli effetti civili. La diminuzione che si osserva successivamente, si ritiene sia dovuta, in particolar modo, alla diminuzione dei matrimoni religiosi. Gli aumenti che si notano dal 1926 al 1931, in confronto al periodo 1911-25, sono probabilmente da attribuirsi ad una diversità nel metodo di rilevazione, ed, infatti, fino a tutto il 1926 il numero degli illegittimi veniva desunto dalle segnalazioni numeriche fatte dai Comuni nel prospetto annuale modello E-F, e le cifre ivi indicate erano inferiori alle reali, come si è constatato, mettendo in confronto i dati suddetti con quelli ottenuti, e pubblicati dal 1927 in poi, direttamente dall'Istituto Centrale di Statistica, in base allo spoglio delle schede individuali dei nati.

PROSPETTO VI. — MOVIMENTO NATURALE DELLA POPOLAZIONE E MORTALITÀ INFANTILE
(DA 0 A MENO DI 1 ANNO) NEI PAESI SOTTOINDICATI, NELL'ANNO 1931.

P A E S I	MATRI- MONI	N A T I V I V I	MORTI	ECCE- DENZA DEI NATI VIVI SUI MORTI	MORTI I N E T À D A 0 A M E N O D I 1 A N N O	MATRI- MONI	N A T I V I V I	MORTI	ECCE- DENZA DEI NATI VIVI SUI MORTI	MORTI I N E T À D A 0 A M E N O D I 1 A N N O	% abitanti	
											% nati vivi	% nati vivi
Austria.....	49 717	106 661	93 846	12 815	10 975	7,4	15,9	14,0	1,9	10,3		
Belgio *.....	66 168	147 489	103 773	43 716	12 247	8,1	18,1	12,7	5,4	8,3		
Bulgaria *.....	55 555	170 950	98 192	72 758	26 288	9,2	28,5	16,3	12,1	15,4		
Cecoslovacchia *...	129 837	318 414	212 271	106 143	42 777	8,8	21,5	14,4	7,2	13,4		
Danimarca	29 020	64 299	40 566	23 733	5 232	8,1	18,0	11,4	6,6	8,1		
Estonia.....	8 778	19 509	18 077	1 432	2 009	7,8	17,4	16,2	1,3	10,3		
Finlandia.....	23 836	71 866	48 968	22 898	5 378	6,5	19,5	13,3	6,2	7,5		
Francia *.....	326 358	730 349	680 710	49 639	55 444	7,8	17,4	16,3	1,2	7,6		
Germania	515 403	1 031 770	725 816	305 954	85 628	8,0	16,0	11,2	4,8	8,3		
Inghilterra e Gal- les.....	311 847	632 081	491 630	140 451	41 939	7,8	15,8	12,3	3,5	6,6		
Italia.....	276 035	1 026 197	609 405	416 792	115 866	6,7	24,9	14,8	10,1	11,3		
Lettonia.....	16 403	36 972	26 891	10 081	3 191	8,5	19,3	14,0	5,3	8,6		
Lituania	18 840	63 419	37 478	25 941	9 223	8,0	26,8	15,8	11,0	14,5		
Norvegia	17 756	47 236	30 308	16 928	2 130	6,3	16,7	10,7	6,0	4,6		
Paesi Bassi	59 422	177 387	77 048	100 339	8 797	7,4	22,2	9,6	12,6	5,0		
Polonia	273 332	965 795	494 893	470 902	?	8,6	30,3	15,5	14,8	c)12,6		
Portogallo (a).....	44 908	204 120	115 225	88 895	28 707	7,2	32,9	18,6	14,3	14,6		
Romania *.....	166 966	604 982	378 507	226 475	?	9,2	33,3	20,8	12,5	?		
Scozia	32 667	92 209	64 230	27 979	7 545	6,7	19,0	13,3	5,7	8,2		
Spagna (a) *.....	175 016	649 066	408 611	240 455	75 639	7,6	28,3	17,8	10,5	11,7		
Svezia *.....	42 988	91 004	77 043	13 961	5 203	7,0	14,8	12,5	2,3	5,7		
Svizzera.....	32 269	68 249	49 414	18 835	3 374	7,9	16,7	12,1	4,6	4,9		
Ungheria	76 354	206 925	144 968	61 957	33 469	8,8	23,7	16,6	7,1	16,2		
Canadà *.....	66 578	240 108	104 449	135 659	20 353	6,4	23,2	10,1	13,1	8,5		
Cile.....	29 052	149 488	95 189	54 299	34 663	6,7	34,6	22,0	12,6	23,2		
Stati Uniti N.A. (b)*	1 060 554	2 084 443	1 296 968	787 475	128 645	8,6	17,8	11,1	6,7	6,2		
Egitto	?	(d) 664 631	397 706	266 925	(e) 26 127	?	43,2	25,9	17,3	21,6		
Giappone *.....	496 574	2 102 784	1 240 891	861 893	276 584	7,6	32,2	19,0	13,2	13,2		
Confederazione Australiana.....	38 882	118 509	56 560	61 949	4 992	6,0	18,2	8,7	9,5	4,2		
Nuova Zelanda	9 817	26 622	12 047	14 575	856	6,8	18,4	8,3	10,1	3,2		

(*) Dati provvisori.

(a) I dati riferentisi agli Stati contrassegnati con la lettera (a) sono stati desunti dalla pubblicazione « Revue de l'Institut international de statistique » I année, livraison 2, La Haye 1933; quelli relativi agli altri Stati non contrassegnati, dagli Annuari o dai bollettini demografici dei singoli Stati.

(b) Dati desunti dal « Notiziario demografico » n. 4 del 10 aprile 1933, edito a cura dell'Istituto Centrale di Statistica.

(c) Cifra relativa alle città con più di 100 mila abitanti, attinta dalla « Revue » sopra citata.

(d) Le cifre sono approssimative, poichè gli stranieri non dichiarano tutte le nascite alle Autorità locali.

(e) Cifra relativa alle città che hanno un ufficio sanitario (Health Inspectorates).

1. — MATRIMONI, NATI VIVI E MORTI PER 1 000 ABITANTI dal 1872 al 1931.

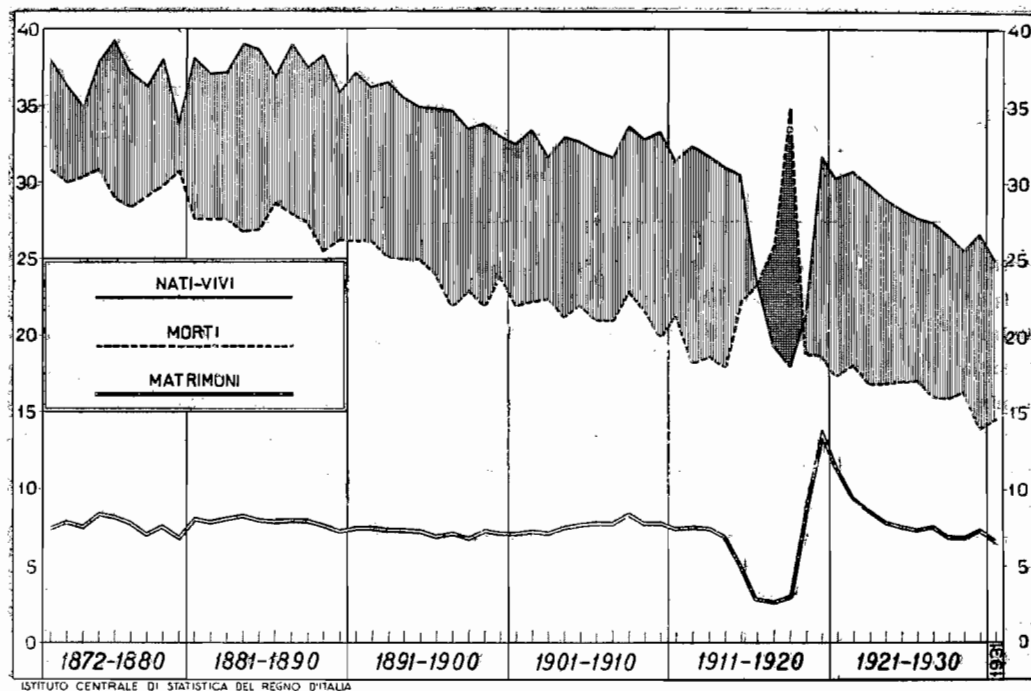

2. — NATALITÀ, MORTALITÀ E ACCRESCIMENTO NATURALE PER 1 000 ABITANTI (media del triennio 1929-31).

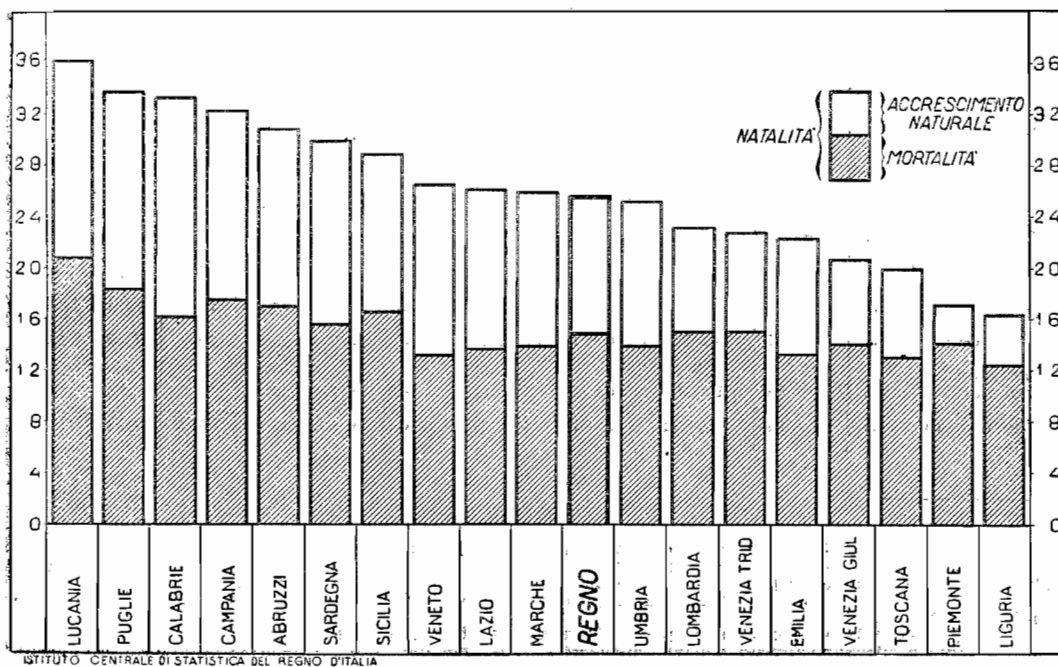

§ II. — *Comuni capiluoghi di Provincia e altri Comuni.*

Nuzialità. — La nuzialità, durante l'anno 1931, nel complesso dei 92 Comuni capiluoghi di Provincia è alquanto inferiore a quella del complesso degli altri Comuni. In maniera più o meno manifesta, questa differenza si nota in quasi tutte le Provincie: fanno eccezione, Milano, Bolzano, Fiume, Trieste, Ravenna, Terni, Rieti, Roma, Ragusa, Trapani, Cagliari e Nuoro. Le Provincie di Brindisi e Reggio di Calabria hanno quozienti uguali nel capoluogo e negli altri Comuni.

Con tutta probabilità, la minore nuzialità nel complesso dei 92 Comuni capiluoghi di Provincia è in relazione alla composizione della popolazione per professione ed età, essendo dislocate in essi molte convivenze militari e religiose, Istituti di istruzione, ed è forse anche in dipendenza delle maggiori esigenze economiche che la vita coniugale richiede nelle Città.

Natalità. — La natalità nel complesso dei 92 Comuni capiluoghi di Provincia è inferiore di punti 5,7 a quella degli altri Comuni. In modo più o meno sensibile, questa differenza si nota in quasi tutte le Provincie: fanno eccezione, Aosta, Cuneo, Vercelli, Pavia, Grosseto, Massa e Carrara, Frosinone, Rieti, Bari, Foggia, Catania, Trapani e Nuoro.

Le stesse ragioni che si sono indicate per la nuzialità possono, presumibilmente, spiegare anche le differenze di natalità: ad esse si può, forse, aggiungere la constatazione che il numero medio dei figli legittimi per matrimonio, secondo la professione del padre, è molto minore per i professionisti, impiegati, ecc., che non per altre classi professionali (a).

Mortalità. — La mortalità nel complesso dei 92 Comuni capiluoghi di Provincia (14,5 per 1000 abitanti) può considerarsi quasi uguale a quella degli altri Comuni (14,9).

Occorre ricordare che le rilevazioni statistiche riguardano la popolazione presente, e quindi la mortalità nei capiluoghi di Provincia è aumentata certamente dal numero degli individui provenienti dagli altri Comuni e che muoiono nei grandi Istituti di cura e di assistenza esistenti nei detti capiluoghi. Esaminata per le singole Provincie, la mortalità del capoluogo è, in genere, superiore a quella degli altri Comuni: fanno eccezione, Torino, Imperia, La Spezia, Milano, Sondrio, Bolzano, Trento, Fiume, Pola, Forlì, Pesaro e Urbino, Terni, Roma, Campobasso, Chieti, Pescara, Avellino, Benevento, Salerno, Bari, Brindisi, Foggia, Taranto, Matera, Potenza, Catanzaro, Cosenza, Reggio di Calabria, Agrigento, Caltanissetta, Ragusa, Cagliari e Nuoro.

Le Provincie di Ravenna ed Enna hanno pari quoziente di mortalità nel capoluogo e negli altri Comuni.

(Segue il testo a pagina 28)

(a) Veggasi, a tale proposito, quanto è detto a pag. 61 *.

PROSPETTO VII. — MOVIMENTO NATURALE DELLA POPOLAZIONE, NATIMORTALITÀ, MORTALITÀ DELLA PROVINCIA, NEGLI ALTRI COMUNI DELLA

PROVINCIE E COMPARTIMENTI	NUZIALITÀ			NATALITÀ			MORTALITÀ		
	nel capoluogo	negli altri Comuni	nella Provincia	nel capoluogo	negli altri Comuni	nella Provincia	nel capoluogo	negli altri Comuni	nella Provincia
Alessandria.....	6,1	7,5	7,4	12,5	15,5	15,2	13,8	13,0	13,1
Aosta.....	6,7	6,8	6,7	22,4	17,3	17,8	20,8	16,8	17,1
Cuneo.....	4,6	6,8	6,7	21,9	20,7	20,7	17,7	14,4	14,6
Novara.....	5,4	7,4	7,1	14,3	17,0	16,5	15,4	14,2	14,4
Torino.....	6,1	6,6	6,3	14,2	16,0	15,1	13,7	14,0	13,9
Vercelli.....	5,5	7,2	7,0	17,2	14,3	14,6	16,9	13,5	13,9
Piemonte...	6,0	7,1	6,8	14,7	16,9	16,4	14,3	14,0	14,1
Gênova.....	5,8	6,1	5,9	14,0	16,2	14,6	12,9	12,1	12,7
Impèria.....	4,2	6,4	6,0	14,3	16,1	15,8	12,2	14,5	14,1
La Spèzia.....	5,7	7,3	6,5	16,1	20,4	18,3	10,0	10,6	10,3
Savona.....	6,3	6,5	6,4	15,1	17,3	16,7	12,1	11,7	11,8
Liguria...	5,8	6,5	6,1	14,4	17,2	15,6	12,4	12,2	12,3
Bèrgamo.....	5,5	6,7	6,5	23,5	33,6	32,2	19,8	18,9	19,1
Brèscia.....	6,0	6,6	6,5	23,9	29,6	28,7	20,0	17,0	17,5
Como.....	5,1	6,7	6,5	11,2	22,7	21,5	16,3	15,3	15,4
Cremona.....	5,7	6,6	6,5	19,9	23,4	22,8	17,9	14,4	15,1
Màntova.....	6,6	7,7	7,6	18,4	23,1	22,6	17,3	11,5	12,2
Milano.....	7,2	7,0	7,1	15,4	23,8	19,7	11,7	15,3	13,5
Pavia.....	5,6	7,2	7,0	20,6	15,6	16,1	16,7	13,2	13,6
Sòndrio.....	5,6	7,0	6,9	22,2	27,2	26,8	16,5	17,7	17,6
Varese.....	4,8	6,9	6,7	17,7	18,0	18,0	12,9	12,4	12,5
Lombardia...	6,7	6,9	6,9	17,0	24,4	22,5	13,7	15,2	14,8
Bolzano.....	7,9	5,1	5,6	19,9	24,6	23,9	13,1	15,0	14,7
Trento.....	4,4	5,4	5,3	17,6	21,2	20,7	12,6	15,5	15,1
Venezia Tridentina...	5,9	5,3	5,4	18,5	22,6	22,0	12,8	15,3	14,9
Belluno.....	5,4	7,5	7,3	20,6	23,4	23,0	17,7	13,8	14,2
Padova.....	5,7	6,4	6,3	21,1	30,8	28,8	13,7	11,4	11,9
Rovigo.....	6,4	7,6	7,5	29,1	32,7	32,3	17,0	12,7	13,2
Treviso.....	4,8	6,1	6,0	21,7	26,8	26,4	15,1	10,6	11,0
Ùdine.....	6,1	7,2	7,1	18,7	21,4	21,2	15,4	12,5	12,8
Venèzia.....	5,2	7,2	6,3	19,3	33,7	27,4	13,2	11,9	12,5
Verona.....	5,0	6,4	6,0	18,9	24,7	23,1	14,5	12,7	13,2
Vicenza.....	6,0	6,3	6,3	19,7	27,2	26,3	14,7	12,4	13,7
Veneto...	5,4	6,7	6,5	20,2	27,1	25,8	14,3	12,1	12,5

(a) Le cifre ‰ abitanti relative ai matrimoni, ai nati vivi, ai morti e all'eccedenza dei nati vivi sui morti sono state
 (b) Nati vivi e nati morti.

INFANTILE (DA 0 A MENO DI 1 ANNO) E QUOTE DI ILLEGITIMITÀ NEL COMUNE CAPOLUOGO PROVINCIA E NELLA PROVINCIA, NELL'ANNO 1931 (a).

ECCEDENZA DELLA NATALITÀ SULLA MORTALITÀ			NATI MORTI % NASCITE (b)			MORTI (DA 0 A MENO DI 1 ANNO) ‰ NATI VIVI			QUOTE D'ILLEGITIMITÀ ‰ NATI VIVI DI QUALSIASI FILIAZIONE		
nel capoluogo	negli altri Comuni	nella Provincia	nel capoluogo	negli altri Comuni	nella Provincia	nel capoluogo	negli altri Comuni	nella Provincia	nel capoluogo	negli altri Comuni	nella Provincia
1,2	2,5	2,1	4,2	3,1	3,2	63,7	76,3	75,2	94,6	16,9	23,9
1,6	0,6	0,7	4,3	2,6	2,8	118,3	107,0	108,3	45,2	76,1	72,5
4,2	6,2	6,1	2,5	3,0	3,0	167,7	107,4	111,1	114,8	24,1	29,7
1,1	2,8	2,1	3,5	2,6	2,7	98,5	96,3	96,6	121,7	30,5	43,3
0,5	2,0	1,2	3,5	3,1	3,3	85,9	95,1	90,6	105,4	38,9	71,5
0,4	0,8	0,8	2,0	3,0	2,9	88,0	73,4	75,3	115,8	42,8	52,3
0,4	2,9	2,3	3,4	3,0	3,1	91,5	92,9	92,6	104,6	32,2	47,8
1,1	4,2	1,9	3,6	2,4	3,3	76,5	67,5	73,8	85,4	30,3	68,9
2,1	1,6	1,7	4,7	3,2	3,4	73,2	79,0	78,1	68,3	70,6	70,3
6,1	9,8	8,0	4,0	3,3	3,6	69,0	78,7	74,6	78,2	43,9	58,6
3,0	5,6	4,9	2,8	3,1	3,0	62,4	69,1	67,4	100,7	38,9	54,2
2,0	5,0	3,3	3,7	2,9	3,3	74,1	72,6	73,4	84,9	43,4	64,8
3,7	14,6	13,1	5,0	2,3	2,6	146,8	199,3	193,9	118,9	5,0	16,7
4,0	12,6	11,2	5,2	2,6	2,9	133,8	149,7	147,4	119,7	19,6	33,6
5,1	7,4	6,0	4,3	2,8	2,9	69,1	149,8	145,1	28,0	23,1	23,3
1,9	9,0	7,8	4,3	2,5	2,8	90,4	123,4	118,4	138,4	33,7	49,7
1,1	11,5	10,4	5,9	3,0	3,2	80,8	81,3	81,3	222,2	146,6	153,3
3,7	8,5	6,1	3,4	2,4	2,8	92,4	147,0	125,7	114,4	13,0	52,5
3,9	2,4	2,6	5,2	2,7	3,0	58,8	86,9	83,2	110,9	20,4	32,4
5,6	9,5	9,2	4,8	2,9	3,0	79,2	134,7	131,0	100,0	41,2	45,2
4,8	5,6	5,5	3,0	2,9	2,9	71,6	95,1	92,6	74,3	18,3	24,4
3,3	9,2	7,6	4,0	2,6	2,9	98,1	141,9	133,2	116,4	28,0	45,6
6,8	9,6	9,2	5,0	2,0	2,4	77,8	124,5	118,6	224,7	110,1	124,5
4,9	5,7	5,6	4,5	2,1	2,4	113,2	107,3	108,0	57,1	43,6	45,3
5,7	7,3	7,1	4,7	2,1	2,4	97,3	114,9	112,7	132,2	73,1	80,4
2,8	9,6	8,8	4,4	1,9	2,2	80,3	87,7	86,9	68,8	43,0	45,8
7,4	19,3	16,9	4,2	2,6	2,8	75,7	88,1	86,2	141,6	53,1	69,1
12,1	19,9	19,0	5,7	3,0	3,3	119,5	108,8	110,0	136,9	154,8	152,8
6,6	16,3	15,4	3,4	1,8	1,9	66,6	75,5	74,8	128,9	22,5	30,9
3,3	8,9	8,4	2,8	2,1	2,2	83,5	79,9	80,2	209,6	51,2	64,1
6,1	21,8	14,9	2,2	2,6	2,5	94,9	91,4	92,5	69,6	85,7	80,7
4,4	12,0	9,9	3,5	2,8	3,0	96,1	87,7	89,6	110,6	27,3	45,9
5,0	14,8	13,6	2,4	2,1	2,1	75,5	86,6	85,6	82,5	30,4	35,2
5,9	15,1	13,3	3,3	2,4	2,5	88,5	87,2	87,4	110,3	56,5	64,6

calcolate sulla popolazione presente censita al 21 aprile 1931.

Segue PROSPETTO VII. — MOVIMENTO NATURALE DELLA POPOLAZIONE, NATIMORTALITÀ, MORTALITÀ DELLA PROVINCIA, NEGLI ALTRI COMUNI DELLA

PROVINCIE E COMPARTIMENTI	NUZIALITÀ			NATALITÀ			MORTALITÀ		
	nel capoluogo	negli altri Comuni	nella Provincia	nel capoluogo	negli altri Comuni	nella Provincia	nel capoluogo	negli altri Comuni	nella Provincia
Fiume	6,4	6,2	6,3	16,5	21,3	18,9	13,2	14,6	13,9
Gorizia	4,9	5,4	5,3	15,8	21,3	19,9	13,9	13,1	13,3
Pola	5,1	6,7	6,4	15,0	25,9	23,9	11,4	14,7	14,1
Trieste	7,6	6,1	7,1	14,6	21,5	16,6	13,5	12,1	13,1
Zara	6,2	13,5	6,8	23,3	24,0	23,4	21,1	14,0	20,5
Venezia Giulia e Zara...	6,7	6,2	6,4	15,4	23,4	19,9	13,6	13,8	13,7
Bologna	5,6	7,4	6,7	14,6	20,7	18,5	15,9	11,7	13,2
Ferrara	6,9	7,9	7,6	20,5	27,8	25,5	13,5	11,7	12,2
Forlì	6,6	7,0	6,9	18,0	25,7	24,5	11,9	13,7	13,4
Modena	6,2	7,7	7,4	18,3	25,8	24,2	14,7	12,6	13,0
Parma	4,1	6,9	6,4	19,2	19,5	19,4	17,0	11,7	12,7
Piacenza	4,6	6,7	6,2	18,0	22,3	21,3	14,3	12,9	13,2
Ravenna	7,2	6,9	7,0	16,5	18,1	17,6	12,9	12,9	12,9
Règgio nell'Emilia	6,1	7,1	6,9	17,9	24,3	22,7	15,1	12,9	13,4
Emilia...	5,9	7,2	6,9	17,3	23,1	21,6	14,7	12,5	13,0
Arezzo	7,1	7,4	7,3	24,3	25,2	25,0	13,1	12,6	12,7
Firenze	6,2	7,1	6,8	14,0	18,4	16,8	13,6	11,5	12,3
Grosseto	6,2	7,8	7,6	24,4	21,6	21,9	12,5	11,7	11,8
Livorno	6,0	7,1	6,6	17,2	18,8	18,0	13,6	10,2	11,9
Lucca	5,8	7,2	6,8	17,4	20,3	19,6	14,8	11,7	12,4
Massa e Carrara	6,7	7,7	7,5	29,0	23,5	24,6	13,9	12,8	13,0
Pisa	6,3	7,5	7,3	16,5	19,0	18,4	13,6	11,8	12,2
Pistòia	7,7	8,1	7,9	17,5	19,4	18,8	12,7	11,8	12,1
Siena	5,1	7,9	7,4	15,3	21,0	20,0	19,8	11,8	13,2
Toscana...	6,3	7,4	7,1	17,1	20,5	19,5	14,0	11,8	12,4
Ancona	5,9	7,6	7,2	19,4	26,0	24,5	12,9	12,4	12,5
Ascoli Piceno	5,7	7,1	6,9	26,7	26,8	26,8	13,5	13,4	13,4
Macerata	5,9	7,1	7,0	21,6	25,5	25,2	14,8	13,2	13,3
Pèsaro e Urbino	6,3	8,0	7,8	19,6	23,6	27,3	13,8	14,8	14,6
Marche...	6,0	7,5	7,2	21,2	25,7	25,9	13,5	13,4	13,4

(a) e (b) Veggansi le corrispondenti note a pagina 18 *.

INFANTILE (DA 0 A MENO DI 1 ANNO) E QUOTE DI ILLEGITIMITÀ NEL COMUNE CAPOLUOGO
 PROVINCIA E NELLA PROVINCIA, NELL'ANNO 1931 (a).

ECCEDENZA DELLA NATALITÀ SULLA MORTALITÀ			NATI MORTI % NASCITE (b)			MORTI (DA 0 A MENO DI 1 ANNO) ‰ NATI VIVI			QUOTE D'ILLEGITIMITÀ ‰ NATI VIVI DI QUALSIASI FILIAZIONE		
nel capoluogo	negli altri Comuni	nella Provincia	nel capoluogo	negli altri Comuni	nella Provincia	nel capoluogo	negli altri Comuni	nella Provincia	nel capoluogo	negli altri Comuni	nella Provincia
3,3	6,7	5,0	4,3	1,5	2,7	103,0	132,5	119,7	168,2	93,3	125,7
1,9	8,1	6,6	5,4	2,5	3,0	87,5	95,3	93,8	145,4	81,7	93,8
3,6	11,2	9,8	2,7	2,3	2,4	100,5	144,3	139,2	175,8	83,3	94,2
1,0	9,4	3,4	2,9	2,7	2,8	103,4	91,0	98,8	185,0	110,3	157,4
2,3	9,9	2,9	2,9	4,7	3,1	140,6	146,3	141,1	122,1	73,2	117,9
1,8	9,6	6,2	3,3	2,4	2,7	103,5	121,9	115,7	172,8	88,2	116,7
— 1,3	9,1	5,3	2,9	2,5	2,6	88,9	79,0	81,8	228,5	57,9	106,3
7,0	16,1	13,3	3,8	2,6	2,9	87,2	104,0	99,8	280,7	265,4	269,2
6,1	12,0	11,1	2,2	3,2	3,1	61,2	98,5	94,6	71,3	51,7	53,8
3,6	13,1	11,2	2,9	2,9	2,9	100,3	108,4	107,1	129,2	95,2	100,5
2,2	7,8	6,7	5,8	2,3	3,0	88,9	86,3	86,8	250,7	57,7	94,1
3,7	9,4	8,1	5,7	2,8	3,4	96,4	89,2	90,5	142,9	44,2	63,1
3,6	5,2	4,7	2,1	2,4	2,3	59,7	66,3	64,6	64,3	64,4	64,3
2,9	11,4	9,2	3,2	3,2	3,2	109,6	102,6	104,0	109,6	95,1	98,0
2,6	10,7	8,6	3,5	2,8	2,9	88,2	94,0	92,8	179,8	92,6	110,4
11,1	12,6	12,3	4,0	3,8	3,9	70,9	76,4	75,4	47,0	27,5	31,1
0,3	6,9	4,5	4,6	2,5	3,2	61,6	66,9	65,2	101,4	15,0	42,1
12,0	9,9	10,2	5,0	3,2	3,5	80,2	82,8	82,4	73,4	43,1	47,6
3,6	8,6	6,1	2,9	2,9	2,9	63,9	64,4	64,2	76,5	35,1	55,1
2,5	8,6	7,1	5,0	3,0	3,4	68,3	59,4	61,3	59,9	34,6	40,0
15,1	10,7	11,6	4,2	2,9	3,2	113,5	82,7	90,3	65,9	45,5	50,5
2,9	7,2	6,3	5,5	2,4	3,0	42,3	61,9	58,1	76,3	20,5	31,4
4,8	7,7	6,7	3,4	2,7	2,9	62,3	71,7	68,6	62,3	29,6	40,2
— 4,5	9,2	6,7	5,3	3,4	3,7	72,5	70,5	70,8	108,1	29,2	40,3
3,1	8,7	7,1	4,3	3,0	3,3	67,5	69,9	69,3	79,1	28,1	41,0
6,6	13,6	11,9	3,6	3,0	3,1	88,4	78,0	80,0	56,1	31,3	36,0
13,2	13,4	13,4	4,5	2,8	3,0	69,0	78,1	76,9	81,1	30,4	36,8
6,8	12,4	11,8	2,6	3,3	3,2	66,5	74,3	73,7	52,5	25,9	28,0
5,8	13,8	12,7	4,4	3,2	3,3	81,6	123,1	118,8	55,2	39,6	41,2
7,7	13,3	12,4	3,8	3,1	3,2	79,1	89,0	87,7	61,5	32,0	35,8

Segue PROSPETTO VII. — MOVIMENTO NATURALE DELLA POPOLAZIONE, NATIMORTALITÀ, MORTALITÀ DELLA PROVINCIA, NEGLI ALTRI COMUNI DELLA

PROVINCIE E COMPARTIMENTI	NUZIALITÀ			NATALITÀ			MORTALITÀ		
	nel capoluogo	negli altri Comuni	nella Provincia	nel capoluogo	negli altri Comuni	nella Provincia	nel capoluogo	negli altri Comuni	nella Provincia
Perùgia.....	6,5	7,5	7,4	21,9	26,4	25,7	14,6	12,9	13,2
Terni.....	7,1	6,8	6,9	19,2	24,1	22,3	12,0	12,8	12,5
Umbria...	6,8	7,3	7,2	20,7	25,9	24,9	13,5	12,9	13,0
Frosinone.....	5,8	8,0	7,9	33,9	32,2	32,2	15,3	15,1	15,1
Rieti.....	7,0	6,8	6,8	26,2	25,7	25,8	16,4	13,8	14,3
Roma.....	6,9	6,5	6,8	22,3	26,9	24,0	12,2	12,7	12,4
Viterbo.....	6,2	7,2	7,1	19,5	23,6	23,0	17,9	13,8	14,4
Lazio...	6,9	7,1	7,0	22,5	27,9	25,4	12,6	13,7	13,2
Àquila degli Abruzzi.....	6,7	6,9	6,9	25,7	29,3	28,8	18,0	17,6	17,7
Campobasso.....	5,4	7,6	7,4	29,4	31,4	31,3	20,4	21,1	21,0
Chieti.....	5,5	7,7	7,5	22,0	30,6	29,8	12,4	16,5	16,1
Pescara.....	6,3	7,1	6,9	25,5	30,0	29,0	12,1	16,0	15,1
Tèramo.....	6,5	7,2	7,1	28,0	31,7	31,2	18,7	14,7	15,2
Abruzzi e Molise...	6,2	7,3	7,2	25,9	30,6	30,0	16,1	17,6	17,4
Avellino.....	4,6	7,4	7,2	31,6	34,8	34,6	16,4	17,5	17,4
Benevento.....	5,4	7,0	6,9	30,0	32,1	31,9	13,5	17,8	17,3
Nàpòli.....	5,6	6,3	6,0	26,6	32,8	30,3	17,4	16,5	16,8
Salerno.....	5,0	6,4	6,2	28,2	33,6	33,0	13,6	16,7	16,4
Campania...	5,5	6,6	6,3	27,0	33,2	31,5	17,0	16,9	16,9
Bari.....	6,8	7,4	7,2	36,8	32,5	33,2	15,9	19,8	19,1
Brindisi.....	5,9	5,9	5,9	29,3	31,6	31,2	15,8	18,6	18,1
Fòggia.....	5,3	6,6	6,5	33,7	32,3	32,5	19,0	21,0	20,8
Lecce.....	5,8	7,0	6,9	24,9	34,7	33,8	16,1	15,8	15,8
Tàranto.....	5,6	6,0	5,8	31,1	33,1	32,4	14,2	16,2	15,5
Puglie...	6,1	6,8	6,7	32,9	32,9	32,9	15,9	18,7	18,3

(a) e (b) Veggansi le corrispondenti note a pagina 18*.

INFANTILE (DA 0 A MENO DI 1 ANNO) E QUOTE DI ILLEGITTIMITÀ NEL COMUNE CAPOLUOGO
PROVINCIA E NELLA PROVINCIA, NELL'ANNO 1931 (a).

ECCEDENZA DELLA NATALITÀ SULLA MORTALITÀ			NATI MORTI % NASOITE (b)			MORTI (DA 0 A MENO DI 1 ANNO) ‰ NATI VIVI			QUOTE D'ILLEGITTIMITÀ ‰ NATI VIVI DI QUALSIASI FILIAZIONE		
nel capoluogo	negli altri Comuni	nella Provincia	nel capoluogo	negli altri Comuni	nella Provincia	nel capoluogo	negli altri Comuni	nella Provincia	nel capoluogo	negli altri Comuni	nella Provincia
7,2	13,5	12,6	4,6	3,8	3,9	84,8	87,9	87,5	77,3	53,7	56,8
7,2	11,2	9,8	4,4	3,4	3,7	85,7	91,4	89,7	73,2	58,2	62,7
7,2	13,0	11,9	4,5	3,7	3,8	85,1	88,6	88,0	75,6	54,6	58,2
18,6	17,0	17,1	4,1	3,6	3,7	152,1	112,2	113,9	30,4	30,5	30,5
9,8	12,0	11,5	4,6	3,2	3,5	102,3	92,6	94,5	54,7	31,0	35,7
10,1	14,2	11,6	3,1	3,4	3,2	77,3	90,1	82,5	119,2	32,7	84,1
1,7	9,9	8,5	4,7	3,5	3,6	87,0	92,9	92,1	41,4	31,6	32,9
9,9	14,2	12,2	3,2	3,5	3,4	80,1	98,5	91,1	112,7	31,6	64,5
7,7	11,7	11,1	6,1	3,8	4,1	128,1	124,1	124,6	57,8	22,2	27,0
9,0	10,4	10,3	4,4	4,7	4,7	166,3	163,4	163,6	27,3	19,3	19,8
9,7	14,2	13,7	6,1	4,9	5,0	81,3	118,9	116,3	97,3	29,8	34,5
13,4	14,0	13,9	7,1	5,0	5,4	72,4	114,7	106,3	66,1	30,4	37,5
9,3	17,0	16,0	4,9	3,9	4,1	95,6	96,4	96,3	111,9	32,2	41,9
9,8	13,0	12,6	5,9	4,5	4,6	108,7	128,2	126,1	70,2	25,7	30,6
15,3	17,3	17,2	3,2	4,0	3,9	133,6	128,8	129,1	72,6	28,0	30,7
16,4	14,3	14,6	2,1	4,2	4,0	104,0	129,1	126,5	50,6	24,5	27,2
9,3	16,3	13,4	5,0	4,0	4,4	112,7	120,7	117,9	84,5	17,0	40,9
14,7	16,8	16,6	4,7	4,1	4,1	118,5	119,6	119,5	58,4	23,5	26,4
10,1	16,3	14,6	4,8	4,0	4,2	113,5	122,7	120,5	80,9	21,2	35,4
20,9	12,7	14,2	4,5	4,3	4,4	127,0	150,9	146,1	68,3	14,5	25,3
13,4	13,0	13,1	1,1	4,3	3,8	148,3	145,6	146,0	101,7	36,4	46,4
14,7	11,3	11,7	3,2	4,4	4,2	171,0	177,6	176,8	44,6	22,2	24,8
8,7	18,9	17,9	4,1	3,5	3,6	93,6	115,1	113,5	102,2	23,4	28,9
16,9	16,9	16,9	4,5	3,9	4,1	120,2	122,9	122,0	63,4	22,9	36,5
17,0	14,1	14,6	4,0	4,1	4,1	130,5	145,3	142,8	69,5	21,0	29,2

Segue PROSPETTO VII. — MOVIMENTO NATURALE DELLA POPOLAZIONE, NATIMORTALITÀ, MORTALITÀ DELLA PROVINCIA, NEGLI ALTRI COMUNI DELLA

PROVINCIE E COMPARTIMENTI	NUZIALITÀ			NATALITÀ			MORTALITÀ		
	nel capoluogo	negli altri Comuni	nella Provincia	nel capoluogo	negli altri Comuni	nella Provincia	nel capoluogo	negli altri Comuni	nella Provincia
Matera	6,6	7,7	7,6	33,3	34,5	34,3	19,6	26,9	26,0
Potenza	4,1	7,9	7,7	31,5	35,7	35,4	16,8	21,9	21,5
Lucania...	5,2	7,9	7,6	32,3	35,3	35,1	18,0	23,4	22,9
Catanzaro	6,7	7,0	7,0	32,8	33,7	33,6	15,3	17,7	17,5
Cosenza	6,4	7,3	7,2	31,3	33,5	33,3	15,5	16,5	16,4
Règgio di Calàbria.....	6,3	6,3	6,3	29,6	31,3	30,9	15,0	16,1	15,9
Calabrie...	6,4	6,9	6,8	30,6	32,9	32,6	15,1	16,8	16,6
Agrigento.....	6,2	6,8	6,8	29,2	32,9	32,6	16,2	18,5	18,4
Caltanissetta.....	6,1	7,2	7,0	26,9	35,3	33,8	15,6	19,0	18,4
Catània.....	6,5	6,9	6,8	28,3	27,8	28,0	17,2	16,5	16,7
Enna.....	5,1	6,7	6,5	24,7	29,5	29,0	18,5	18,5	18,5
Messina	5,8	6,5	6,3	24,8	27,3	26,6	15,7	15,3	15,4
Palermo	6,2	6,7	6,5	27,6	28,3	28,0	18,1	17,9	18,0
Ragusa	6,8	6,3	6,4	24,4	26,1	25,7	14,8	15,3	15,2
Siracusa	5,8	6,3	6,2	24,9	25,6	25,5	15,4	15,0	15,1
Tràpani.....	7,3	5,7	6,0	26,0	22,9	23,4	17,2	14,3	14,7
Sicilia...	6,2	6,6	6,5	26,9	28,3	27,9	17,0	16,7	16,8
Cagliari.....	6,5	5,8	5,9	26,1	30,2	29,3	15,0	16,6	16,3
Nuoro	6,0	5,2	5,3	32,5	29,2	29,4	10,5	17,5	17,1
Sàssari.....	4,9	6,1	5,8	26,1	28,2	27,8	14,8	14,5	14,6
Sardegna...	5,9	5,7	5,8	26,4	29,4	28,9	14,7	16,2	15,9
REGNO...	6,2	6,9	6,7	20,7	26,4	24,9	14,5	14,9	14,8

(a) e (b) Veggansi le corrispondenti note a pagina 18 *.

INFANTILE (DA 0 A MENO DI 1 ANNO) E QUOTE DI ILLEGITTIMITÀ NEL COMUNE CAPOLUOGO
 PROVINCIA E NELLA PROVINCIA, NELL'ANNO 1931 (a).

ECCEDENZA DELLA NATALITÀ SULLA MORTALITÀ			NATI MORTI % NASCITE (b)			MORTI (DA 0 A MENO DI 1 ANNO) ‰ NATI VIVI			QUOTE D'ILLEGITTIMITÀ ‰ NATI VIVI DI QUALSIASI FILIAZIONE		
nel capoluogo	negli altri Comuni	nella Provincia	nel capoluogo	negli altri Comuni	nella Provincia	nel capoluogo	negli altri Comuni	nella Provincia	nel capoluogo	negli altri Comuni	nella Provincia
13,7	7,6	8,4	7,2	5,4	5,7	142,4	214,9	205,8	10,4	18,6	17,0
14,7	13,8	13,9	5,9	4,5	4,6	147,1	162,5	161,5	64,8	22,2	25,0
14,3	12,0	12,2	6,5	4,8	4,9	145,0	177,6	174,9	40,0	21,2	22,7
17,5	16,0	16,1	5,0	3,4	3,5	113,5	131,1	129,9	85,2	45,3	48,1
15,8	17,0	16,9	4,3	3,6	3,7	121,2	113,0	113,5	141,6	47,7	53,5
14,6	15,1	15,0	3,9	3,0	3,2	117,6	118,3	118,2	73,3	54,1	58,2
15,4	16,1	16,0	4,2	3,4	3,5	117,4	121,2	120,8	88,5	48,6	53,1
12,9	14,4	14,3	5,2	3,5	3,6	151,8	155,0	154,8	26,3	13,6	14,4
11,3	16,3	15,4	2,8	3,7	3,6	127,3	167,7	161,9	27,8	14,1	16,0
11,1	11,3	11,2	3,2	4,3	3,9	157,2	153,5	154,7	72,2	29,4	43,7
6,1	11,0	10,5	4,7	4,1	4,2	171,4	179,0	178,3	15,9	20,2	19,8
9,1	12,0	11,1	2,7	3,8	3,5	140,8	98,1	110,2	85,3	59,3	66,7
9,5	10,4	10,0	4,2	3,8	4,0	120,5	129,0	125,1	56,5	20,8	37,1
9,6	10,8	10,6	4,0	4,6	4,5	156,1	144,8	147,0	14,0	24,3	22,2
9,6	10,5	10,4	5,1	4,3	4,5	144,1	159,6	156,9	58,4	40,7	43,8
8,8	8,6	8,7	4,8	4,5	4,6	174,8	117,6	127,8	29,4	22,5	23,7
9,8	11,6	11,1	3,8	4,0	3,9	139,9	141,8	141,3	58,5	27,7	35,8
11,1	13,6	13,0	3,4	2,8	2,9	111,0	125,0	122,4	103,1	35,2	48,1
21,9	11,8	12,2	3,5	3,0	3,0	82,8	124,2	122,2	43,0	30,9	31,5
11,3	13,7	13,2	3,3	2,2	2,4	80,1	109,0	104,0	83,7	37,1	45,2
11,7	13,2	12,9	3,4	2,7	2,8	99,2	120,4	117,1	92,7	34,7	43,7
6,2	11,5	10,1	3,9	3,3	3,4	101,2	116,1	112,9	97,6	38,4	51,0

Ecceденza dei nati vivi sui morti. — L'ecceденza dei nati vivi sui morti, riferita a 1000 abitanti, nel complesso dei 92 Comuni capiluoghi di Provincia è poco più della metà di quella che si verifica negli altri Comuni.

Nelle Provincie di Alessàndria, Novara, Como, Bologna e Siena, l'ecceденza dei capiluoghi è negativa: solo nelle Provincie di Aosta, Impèria, Pavia, Grosseto, Massa e Carrara, Frosinone, Benevento, Bari, Brindisi, Foggia, Matera, Potenza, Catanzaro, Tràpani e Nuoro, l'ecceденza che si verifica nel capoluogo è superiore a quella degli altri Comuni, e per la Provincia di Tàranto l'ecceденza nel capoluogo è pari a quella degli altri Comuni. Queste caratteristiche del fenomeno sono evidentemente in relazione a quanto si è precedentemente accennato circa le caratteristiche della natalità e della mortalità.

Natimortalità. — La natimortalità nel complesso dei 92 Comuni capiluoghi di Provincia è superiore a quella degli altri Comuni: questo carattere si osserva per la maggior parte delle Provincie e può presumibilmente essere in relazione sia al maggior numero di nati illegittimi che sono registrati nei capiluoghi di Provincia, sia anche alla maggiore diffusione della tubercolosi e della sifilide, e forse anche alla prevalenza delle donne addette alle industrie.

La natimortalità è inferiore nel capoluogo, a confronto di quella che si verifica negli altri Comuni, nelle Provincie di Cùneo, Vercelli, Savona, Venèzia, Zara, Forlì, Ravenna, Macerata, Roma, Campobasso, Avellino, Benevento, Brindisi, Foggia, Caltanissetta, Catània, Messina e Ragusa: nelle Provincie di Mòdena, Règgio Emilia e Livorno, la natimortalità del capoluogo è pari a quella degli altri Comuni.

Mortalità infantile. — La mortalità infantile, ottenuta riferendo il numero dei morti in età da 0 a 365 giorni nel 1931 a quello dei nati vivi dello stesso anno, è, nel complesso dei Comuni capiluoghi di Provincia di circa 15 punti inferiore a quella degli altri Comuni. La minore natalità nei Comuni capiluoghi, la migliore assistenza, una più elevata coscienza nell'allevamento del bambino, possono presumibilmente spiegare questa caratteristica. La minore mortalità infantile nel capoluogo a confronto di quella che si verifica nei restanti Comuni della Provincia è una regola che soffre eccezioni per le Provincie di Aosta, Cùneo, Novara, Vercelli, Gènova, Trento, Rovigo, Udine, Venèzia, Verona, Trieste, Bologna, Parma, Piacenza, Règgio nell'Emilia, Lucca, Massa e Carrara, Siena, Ancona, Frosinone, Rieti, Àquila degli Abruzzi, Campobasso, Avellino, Brindisi, Cosenza, Catània, Messina, Ragusa e Tràpani.

Quota di illegittimità. — La quota di illegittimità nel complesso dei 92 Comuni capiluoghi di Provincia è quasi tripla di quella degli altri Comuni, e ciò può esser messo in relazione oltre che ad una maggiore libertà di costumi, al fatto che nei capiluoghi esistono Istituti di ricovero per i nati illegittimi oltre che luoghi di assistenza per partorienti.

La maggiore illegittimità che si riscontra nel capoluogo a confronto degli altri Comuni della Provincia notasi per quasi tutte le Provincie del Regno: soltanto, fanno eccezione, Aosta, Impèria, Rovigo, Venèzia, Matera, Enna e Ragusa, e, per un solo decimo di punto, anche le Provincie di Ravenna e Frosinone.

§ III. — *Complesso dei Comuni capiluoghi di Provincia, degli ex capiluoghi di Circondario, dei Comuni non capiluoghi con almeno 30 000 abitanti presenti al censimento del 21 aprile 1931 (a), e dei rimanenti Comuni del Regno.*

Nuzialità. — La nuzialità, durante l'anno 1931, nel complesso dei 92 Comuni capiluoghi di Provincia e dei 150 Comuni ex capiluoghi di Circondario, è alquanto inferiore a quella dei 27 Comuni non capiluoghi con almeno 30 000 abitanti al censimento del 1931 e dei rimanenti Comuni del Regno, i quali ultimi mostrano il più alto quoziente fra i detti gruppi considerati nel prospetto VIII.

Natalità. — La natalità dei capiluoghi di Provincia è sensibilmente inferiore a quella degli altri gruppi di Comuni considerati, tra i quali, i più alti quozienti sono dati dai Comuni non capiluoghi con almeno 30 000 abitanti e dai rimanenti Comuni del Regno.

Mortalità. — La mortalità non mostra sensibili differenze tra i vari gruppi di Comuni considerati; soltanto nel complesso dei Comuni non capiluoghi con almeno 30 000 abitanti si osserva un lieve aumento nel quoziente di mortalità, rispetto a quelli degli altri gruppi.

Eccedenza dei nati vivi sui morti. — Il più basso quoziente di aumento naturale della popolazione, tra i vari gruppi di Comuni qui considerati, è dato dai capiluoghi di Provincia: tale quoziente è poco più della metà di quello dei Comuni non capiluoghi con almeno 30 000 abitanti e dei rimanenti Comuni del Regno.

Natimortalità. — La natimortalità, che appare quasi con lo stesso quoziente nei primi tre gruppi di Comuni considerati, dà invece un quoziente minore negli altri Comuni del Regno.

Mortalità infantile. — La mortalità infantile è, nel complesso dei Comuni capiluoghi di Provincia, sensibilmente inferiore a quella degli altri gruppi di Comuni considerati, tra i quali, il più alto quoziente è dato dai Comuni non capiluoghi con almeno 30 000 abitanti.

Quote di illegittimità. — La quota di illegittimità nei capiluoghi di Provincia è in misura notevolmente più alta in confronto a quella degli altri gruppi di Comuni considerati. Tale quota è superiore di punti 46, 68 e 60, rispettivamente, a quella degli ex capiluoghi di Circondario, dei Comuni non capiluoghi con almeno 30 000 abitanti, e degli altri Comuni del Regno.

(a) Nelle statistiche degli anni dal 1901 a tutto il 1930 vennero date le notizie per i Comuni non capiluoghi con almeno 20 000 abitanti; a partire dall'anno 1931 si sono presi in considerazione i soli Comuni non capiluoghi con almeno 30 000 abitanti presenti al censimento del 21 aprile 1931.

PROSPETTO VIII. — MOVIMENTO NATURALE DELLA POPOLAZIONE, NATIMORTALITÀ, MORTALITÀ
INFANTILE (DA 0 A MENO DI 1 ANNO)

E QUOTE DI ILLEGITTIMITÀ NEI GRUPPI DI COMUNI SOTTO INDICATI, NELL'ANNO 1931.

GRUPPI DI COMUNI	POPOLAZIONE PRESENTE CENSITA AL 21 APRILE 1931	MATRIMONI	NATI VIVI	MORTI	ECCEDENZA DEI NATI VIVI SUI MORTI	NATI MORTI % NASCITE (a)	MORTI MENO DI 1 ANNO (% NATI VIVI)	QUOTE DI ILLEGITTIMITÀ % NATI VIVI DI QUALSIASI FILIAZIONE
Nei Comuni capiluoghi di Provincia.	10 547 098	6,2	20,7	14,5	6,2	3,9	101,2	97,6
Nei Comuni ex capiluoghi di Circondario	2 953 249	6,1	23,6	14,9	8,7	3,9	110,0	51,7
Nei Comuni non capiluoghi con almeno 30 000 abitanti presenti al censimento del 21 aprile 1931.....	1 049 053	6,6	27,6	15,6	12,0	4,0	128,1	29,7
Negli altri Comuni del Regno.....	26 627 271	7,0	26,6	14,9	11,7	3,2	116,2	37,4
Nel Regno...	41 176 671	6,7	24,9	14,8	10,1	3,4	112,9	51,0

(a) Nati vivi e nati morti.

CAPO III (*)

Matrimoni

§ I. — Nuzialità.

I matrimoni contratti nel Regno, negli anni 1929, 1930 e 1931, confrontati con la media del triennio 1926-28, furono:

	MATRIMONI	COEFFICIENTI DI NUZIALITÀ ‰ abitanti
1926-28	294 459	7,4
1929	287 800	7,1
1930	303 214	7,4
1931	276 035	6,7

La cifra assoluta dei matrimoni contratti nel 1931 è inferiore a quella media degli anni 1926-28, ed a quella dei matrimoni contratti nel 1929 e 1930: il quoziente di nuzialità del 1931 è inferiore a tutti quelli dei periodi in esame, forse in dipendenza di fattori economici.

Nel 1931, come risulta dal prospetto VII, i coefficienti più alti di nuzialità (da 7,0 in su per 1000 abitanti) si ebbero nella Lucania, nelle Marche, nell'Umbria, negli Abruzzi e Molise, nella Toscana e nel Lazio; i più bassi (inferiori al 6,0 per 1000 abitanti), nella Venezia Tridentina e nella Sardegna.

Esaminando poi la nuzialità nei singoli Comuni con almeno 100 000 abitanti presenti al censimento del 21 aprile 1931, si rileva che i coefficienti più alti (da 7,0 in su per 1000 abitanti) sono dati da Trieste e Milano: i più bassi (inferiori al 6,0 per 1000 abitanti) da Verona, Venezia, Napoli, Bologna, Taranto, Padova, La Spèzia, Genova e Messina.

§ II. — Matrimoni celebrati e matrimoni disciolti nel Regno (a).

PROSPETTO IX.

PERIODI	MATRIMONI					
	celebrati	disciolti per la morte		su 100 matrimoni disciolti, lo furono per la morte		celebrati % disciolti
		del marito	della moglie	del marito	della moglie	
1926-28 (media annuale).....	294 459	114 637	79 314	59	41	152
1929	287 800	121 834	82 586	60	40	141
1930	303 214	107 558	72 204	60	40	169
1931	276 035	116 936	76 993	60	40	142

Il numero dei matrimoni celebrati su 100 disciolti segna, nel 1929, una diminuzione a confronto di quello del triennio immediatamente precedente; nel 1930 si ha un notevole aumento, sia in confronto a detto triennio, sia in confronto al 1929, mentre nel 1931 si osserva una nuova diminuzione (27 punti)

(*) A causa degli arrotondamenti, la somma delle cifre proporzionali non dà sempre, nel totale, cento o mille.
(a) Oltre ai matrimoni disciolti per la morte di un coniuge, furono annullati nel Regno, in seguito a sentenza dei tribunali, 63 matrimoni nel 1929, 50 nel 1930 e 41 nel 1931. Veggasi, a tale proposito: ISTITUTO CENTRALE DI STATISTICA. — *Annuario Statistico Italiano*, anno 1933-XI, pagina 108.

a confronto dell'anno 1930. Presumibilmente, quest'ultima diminuzione è in relazione con la mortalità che fu, nel 1931, superiore a quella dell'anno 1930 ed alla nuzialità che fu sensibilmente inferiore.

Quasi immutata resta, nei periodi considerati, la ripartizione percentuale dei matrimoni disciolti per morte del marito o della moglie, con una sensibile maggiore frequenza di matrimoni disciolti per morte del marito.

§ III. — *Combinazioni matrimoniali nel Regno secondo la religione degli sposi.*

In relazione alla entrata in vigore della legge 27 maggio 1929-VII, n. 847 (a), contenente disposizioni per l'applicazione del Concordato dell'11 febbraio 1929 fra la S. Sede e l'Italia, nella parte relativa al matrimonio; e della legge 24 giugno 1929, n. 1159 (b), contenente disposizioni sull'esercizio dei culti ammessi dallo Stato e sul matrimonio celebrato davanti ai Ministri dei culti medesimi, fu richiesta nelle schede di matrimonio distribuite ai Comuni, a partire dall'anno 1930, la religione degli sposi e il rito secondo il quale fu celebrato il matrimonio.

PROSPETTO X.

RELIGIONE DEGLI SPOSI	RELIGIONE DELLE SPOSE					TOTALE
	cattolica	altra religione cristiana	israelitica	nessuna religione	altra religione o religione non indicata	
A) Nel complesso dei Comuni capiluoghi di Provincia						
Cattolica	990,51	0,88	0,66	0,18	0,08	992,30
Altra religione cristiana.....	1,25	1,48	0,05	0,02	0,03	2,81
Israelitica	1,09	0,02	2,37	0,02	—	3,50
Nessuna religione	0,38	0,02	—	0,88	—	1,28
Altra religione o religione non indicata	0,03	0,02	—	0,02	0,05	0,11
TOTALE...	993,26	2,40	3,07	1,12	0,15	1000,00
B) Nel complesso degli altri Comuni del Regno						
Cattolica	998,54	0,12	0,02	—	0,01	998,69
Altra religione cristiana	0,24	0,63	—	0,87
Israelitica	0,05	—	0,05	—	—	0,10
Nessuna religione.....	0,09	—	—	0,19	0,01	0,30
Altra religione o religione non indicata	..	—	—	—	0,03	0,04
TOTALE...	998,92	0,75	0,07	0,19	0,06	1000,00
C) Nel Regno						
Cattolica	996,65	0,30	0,17	0,04	0,03	997,19
Altra religione cristiana.....	0,48	0,83	0,01	0,01	0,01	1,34
Israelitica	0,30	..	0,60	..	—	0,90
Nessuna religione.....	0,16	..	—	0,36	0,01	0,52
Altra religione o religione non indicata	0,01	..	—	..	0,04	0,05
TOTALE...	997,59	1,14	0,78	0,41	0,08	1000,00

(a) V. Gazzetta Ufficiale dell'8 giugno 1929.

(b) V. Gazzetta Ufficiale del 16 luglio 1929.

Circa la frequenza, con la quale i matrimoni, durante l'anno 1931, sono stati celebrati secondo il rito religioso o il solo rito civile, essa risulta, per il solo rito civile, di 3,54 su 100 del totale dei matrimoni nel complesso dei 92 Comuni capiluoghi di Provincia, di 2,33 nel complesso degli altri Comuni, e di 2,61 nel complesso del Regno.

Le combinazioni matrimoniali nel Regno, durante l'anno 1931, secondo la religione degli sposi, per 1000 del totale dei matrimoni, risultano dal prospetto X, dal quale appare evidente come la unione matrimoniale fra individui appartenenti a religioni diverse debba considerarsi eccezionale. La frequenza con la quale sposi cattolici contraggono matrimonio con spose israelitiche sembra alquanto minore di quella con la quale sposi israelitici contraggono matrimonio con spose cattoliche.

§ IV. — *Numeri indici della media giornaliera dei matrimoni celebrati nel Regno, in ciascun mese dell'anno 1931, fatta = 100 la media giornaliera nell'anno.*

PROSPETTO XI.

MESI	NUMERO INDICE	MESI	NUMERO INDICE	MESI	NUMERO INDICE	MESI	NUMERO INDICE
Gennaio	109	Aprile	159	Luglio	56	Ottobre	141
Febbraio	153	Maggio	68	Agosto	64	Novembre	137
Marzo	42	Giugno	78	Settembre	97	Dicembre	103

I numeri indici della media giornaliera dei matrimoni nei singoli mesi del 1931 mostrano sensibili variazioni. I massimi si notano in aprile, in febbraio e in ottobre; i minimi in marzo e in luglio.

Sono, principalmente, i divieti religiosi, i lavori stagionali, le consuetudini locali, la periodicità di maggiore benessere economico, che influiscono sulle variazioni della frequenza stagionale dei matrimoni.

§ V. — *Combinazioni matrimoniali secondo lo stato civile degli sposi.*

Le combinazioni matrimoniali nel Regno, secondo lo stato civile degli sposi, per 100 sul complesso dei matrimoni, risultano, per l'anno 1931 (a), dal prospetto seguente:

PROSPETTO XII.

S P O S I (b)	S P O S E (b)			TOTALE
	nubili	vedove	divorzi- ziate	
Celibi	91,12	1,50	0,02	92,64
Vedovi	5,33	2,01	..	7,34
Divorziati	0,01	0,02
TOTALE...	96,46	3,51	0,03	100,00

(a) Nell'anno 1931 vennero celebrati 113 matrimoni fra individui, che, avendo divorziato all'estero, contrassero poi nuovo matrimonio in Italia (38 matrimoni tra divorziati e nubili, 2 tra divorziati e vedove, 2 tra divorziati e divorziate, 64 tra divorziate e celibi e 7 tra divorziate e vedovi).

(b) Non vi sono sposi e spose di stato civile ignoto.

La frequenza delle varie combinazioni matrimoniali nel Regno risulta ancora più evidente se, invece di considerarla in rapporto al complesso dei matrimoni, la si riferisce al numero degli sposi, e rispettivamente delle spose, di ciascuna categoria di stato civile, come nel prospetto seguente:

PROSPETTO XIII.

SPOSI	SPOSE			TOTALE	SPOSE	SPOSI			TOTALE
	nubili	vedove	divorziati			celibi	vedovi	divorziati	
Celibi.....	98,35	1,62	0,03	100,00	Nubili	94,46	5,53	0,01	100,00
Vedovi	72,64	27,33	0,03	100,00	Vedove.....	42,80	57,18	0,02	100,00
Divorziati.....	90,48	4,76	4,76	100,00	Divorziati	87,67	9,59	2,74	100,00

Mentre nel gruppo degli sposi celibi e spose nubili quasi tutti sposarono una persona di eguale stato civile, negli altri due gruppi, e particolarmente in quello dei divorziati, le percentuali di coloro che sposarono una persona di stato civile diverso sono molto elevate.

Nel prospetto seguente sono date le combinazioni matrimoniali nei singoli Compartimenti e nel Regno, secondo lo stato civile degli sposi, per 100 matrimoni in complesso, nell'anno 1931. Per il solo Regno, si è fatta la distinzione fra il complesso dei Comuni capiluoghi di Provincia e il complesso dei restanti Comuni.

PROSPETTO XIV.

COMPARTIMENTI	SU 100 MATRIMONI CELEBRATI VE NE FURONO								
	tra celibi e			tra vedovi e			tra divorziati e		
	nubili	vedove	divorziati	nubili	vedove	divorziati	nubili	vedove	divorziati
Piemonte.....	92,60	1,42	0,03	4,45	1,49	—	0,01	..	—
Liguria	92,63	1,96	0,06	4,24	1,05	—	0,05	—	0,01
Lombardia	92,26	1,92	0,05	4,31	1,43	..	0,02
Venezia Tridentina	90,94	2,45	0,11	5,24	1,21	0,06	—	—	—
Veneto	93,39	0,88	0,01	4,75	0,97	—	..	—	—
Venezia Giulia e Zara	91,61	2,19	0,14	4,59	1,37	—	0,10	—	—
Emilia	94,01	1,01	..	3,76	1,21	—	—	—	—
Toscana	92,63	1,18	0,03	4,57	1,57	..	0,01	—	—
Marche	91,72	0,79	—	6,09	1,40	—	—	—	—
Umbria.....	93,14	1,30	—	4,09	1,48	—	—	—	—
Lazio	91,31	1,92	0,06	4,86	1,83	—	0,02	—	—
Abruzzi e Molise.....	88,17	1,21	—	7,67	2,95	—	—	—	—
Campania	87,84	1,90	0,01	6,97	3,27	—	0,02	—	—
Puglie.....	88,16	1,48	—	6,60	3,75	—	0,01	—	—
Lucania	88,02	0,90	—	7,31	3,72	0,05	—	—	—
Calabria	90,22	1,11	0,01	6,71	1,95	0,01	—	—	—
Sicilia	88,37	1,77	—	6,45	3,40	—	0,02	—	—
Sardegna	86,77	2,16	—	7,89	3,18	—	—	—	—
Complesso dei Comuni capluoghi di Provincia.....	90,59	2,17	0,07	5,31	1,79	0,01	0,05
Complesso degli altri Comuni	91,28	1,30	0,01	5,24	2,07	—	..
Regno.....	91,12	1,50	0,02	5,33	2,01	..	0,01

Le percentuali dei vedovi che passano a nuove nozze, *omogame o eterogame*, sono più alte nell'Italia meridionale ed insulare che non nella centrale e nella settentrionale, e può darsi che ciò dipenda, almeno in parte, dal fatto che nelle prime ripartizioni geografiche, dove la popolazione è prevalentemente agricola, la dimensione media della famiglia è più alta, e più sentita, perciò, la necessità di ridare alla casa una persona che la custodisca e che curi ed assista i figli.

§ VI. — *Età e stato civile degli sposi e delle spose nel Regno, nell'anno 1931.*

PROSPETTO XV.

PER 10 000 SPOSI E SPOSE DI ETÀ NOTA VE NE ERANO											
sotto i 21 anni	da 21 a 24 anni	da 25 a 29 anni	da 30 a 34 anni	da 35 a 39 anni	da 40 a 44 anni	da 45 a 49 anni	da 50 a 54 anni	da 55 a 59 anni	da 60 a 64 anni	da 65 a 69 anni	da 70-∞
<i>fra i celibi ammogliatisi</i>											
518	3 234	4 087	1 358	441	189	82	40	24	14	7	6
<i>fra i vedovi riammogliatisi</i>											
12	159	864	1 548	1 509	1 436	1 183	953	727	641	491	473
<i>fra le nubili maritatesi</i>											
2 773	4 009	2 079	656	275	114	51	22	11	6	3	2
<i>fra le vedove rimaritatesi</i>											
111	378	1 078	1 565	1 684	1 423	1 132	847	647	513	367	256

Dal presente prospetto risulta che, nel Regno, i celibi contrassero matrimonio, per la massima parte, in età da 25 a 29 anni, e i vedovi passarono a nuove nozze, nella massima parte, da 30 a 34 anni: per le nubili e per le vedove, le età in cui si hanno i massimi sono, rispettivamente, dai 21 ai 24 anni e dai 35 ai 39.

§ VII. — *Combinazioni matrimoniali secondo l'età degli sposi nel Regno, durante l'anno 1931, con distinzione fra il complesso dei Comuni capiluoghi di Provincia e il complesso degli altri Comuni.*

Sono espote, nelle tavole analitiche, le cifre delle combinazioni matrimoniali secondo l'età degli sposi nei singoli Compartimenti; ma, in questa Introduzione, diamo soltanto, nel prospetto seguente, le cifre proporzionali a mille matrimoni celebrati nel Regno, con la distinzione fra il complesso dei 92 Comuni capiluoghi di Provincia e il complesso degli altri Comuni. Sia per gli uni, sia per gli altri, le combinazioni matrimoniali, le più frequenti, sono fra sposi in età da 25 a 29 anni, e spose in età da 21 a 24; però, nel complesso degli altri Comuni la percentuale è sensibilmente più alta di quella del complesso dei Comuni capiluoghi di Provincia.

PROSPETTO XVI. — COMBINAZIONI MATRIMONIALI SECONDO L'ETÀ DEGLI SPOSI, NELL'ANNO 1931, CON DISTINZIONE FRA IL COMPLESSO DEI COMUNI CAPILUOGHI DI PROVINCIA E IL COMPLESSO DEGLI ALTRI COMUNI.

(cifre proporzionali a 1000 matrimoni di età nota).

ETÀ DEGLI SPOSI	ETÀ DELLE SPOSE								TOTALE
	meno di 21	21-24	25-29	30-34	35-39	40-49	50-59	60-∞	
<i>Complesso dei Comuni capiluoghi di Provincia</i>									
Meno di 21	26,2	7,6	1,7	0,3	0,2	—	36,0
21-24	100,1	110,8	30,7	5,3	1,5	0,5	..	—	248,9
25-29	81,1	166,3	106,4	21,5	5,4	1,6	0,1	..	382,4
30-34	17,2	47,6	57,4	28,7	10,0	3,2	0,2	..	164,4
35-39	3,6	11,9	20,5	17,8	11,1	5,0	0,4	..	70,3
40-49	1,0	3,7	9,0	13,8	14,2	14,7	2,2	0,3	59,0
50-59	0,2	0,4	1,3	2,8	4,4	9,2	4,4	1,0	23,7
60-∞	0,2	0,4	0,9	1,3	4,2	4,8	3,4	15,2
TOTALE...	229,5	348,6	227,6	91,0	48,2	38,4	12,1	4,7	1000,0
<i>Complesso degli altri Comuni</i>									
Meno di 21	36,0	12,3	2,9	0,5	0,1	..	—	—	51,8
21-24	133,7	148,1	29,7	4,1	0,8	0,2	316,7
25-29	89,7	183,6	95,4	13,5	2,7	0,7	0,1	..	385,8
30-34	16,0	43,2	45,0	18,6	4,7	1,2	0,1	..	128,8
35-39	3,0	9,0	14,9	11,5	5,7	2,1	0,1	..	46,3
40-49	1,0	3,3	7,6	10,6	9,4	7,0	0,8	0,1	39,9
50-59	0,2	0,5	1,2	2,3	3,1	6,2	2,6	0,5	16,6
60-∞	0,1	0,2	0,4	0,8	1,1	3,3	3,7	4,4	14,1
TOTALE...	279,7	400,2	197,2	62,0	27,6	20,8	7,3	5,1	1000,0
REGNO									
Meno di 21	33,7	11,2	2,6	0,5	0,1	—	48,1
21-24	125,8	139,3	30,0	4,4	1,0	0,3	300,8
25-29	87,7	179,5	98,0	15,4	3,4	0,9	0,1	..	385,0
30-34	16,3	44,2	47,9	21,0	5,9	1,7	0,1	..	137,2
35-39	3,2	9,7	16,2	13,0	7,0	2,8	0,2	..	51,9
40-49	1,0	3,4	7,9	11,4	10,5	8,9	1,1	0,1	44,4
50-59	0,2	0,5	1,2	2,4	3,4	6,9	3,0	0,6	18,3
60-∞	0,1	0,2	0,4	0,8	1,2	3,5	3,9	4,2	14,3
TOTALE...	267,9	388,1	204,4	68,8	32,5	24,9	8,5	5,0	1000,0

Dal prospetto precedente si nota anche quanto numerosi siano i matrimoni nei quali la sposa appartiene ad una classe di età inferiore a quella dello sposo. Ciò risulta ancora più evidente dalle cifre del prospetto seguente, le quali dimostrano che per tutte le classi di età, eccettuata quella da 21 a 24 anni, i celibi che sposarono nubili appartenenti ad una classe inferiore di età sono in numero di gran lunga superiore a quelli che sposarono nubili di età uguale o maggiore. Se le percentuali fossero fatte invece che su classi poliennali, su classi annuali, risulterebbero forse maggiori di quelle indicate nel prospetto, perchè anche nei matrimoni della stessa classe poliennale di età, quelli nei quali lo sposo è più anziano della sposa debbono essere molto numerosi.

PROSPETTO XVII. — PROPORZIONI A 100 DEI MATRIMONI CELEBRATI NEL 1931, FRA CELIBI IN ETÀ DA 21 A 69 ANNI, CHE SPOSARONO NUBILI APPARTENENTI AD UN GRUPPO DI ETÀ INFERIORE, O SUPERIORE, O ALLO STESSO GRUPPO DI ETÀ DELLO SPOSO.

GRUPPI DI ETÀ DEI CELIBI	GRUPPI DI ETÀ DELLE NUBILI			TOTALE
	inferiori	uguali	superiori	
	a quelle dello sposo			
Da 21 a 24 anni	42,04	46,53	11,43	100,00
» 25 » 29 »	70,14	25,32	4,54	100,00
» 30 » 34 »	80,93	14,53	4,54	100,00
» 35 » 39 »	84,58	11,60	3,82	100,00
» 40 » 44 »	87,02	9,36	3,62	100,00
» 45 » 49 »	89,65	7,76	2,59	100,00
» 50 » 54 »	89,92	6,63	3,44	100,00
» 55 » 59 »	89,71	6,30	3,99	100,00
» 60 » 64 »	89,11	6,85	4,03	100,00
» 65 » 69 »	85,59	12,71	1,69	100,00
TOTALE...	63,21	29,94	6,85	100,00

§ VIII. — *Età media al matrimonio.*

L'età media dei celibi al matrimonio, nel Regno, è andata gradatamente diminuendo dal 1900 al 1912: nel 1913-14 è lievemente aumentata in confronto al periodo precedente; nel quinquennio che comprende il periodo bellico e l'immediato dopo guerra aumenta sensibilmente, in relazione al ritardo fraposto dalla guerra alle unioni matrimoniali, e dal 1920 ad oggi dimostra una tendenza all'abbassamento. Per i vedovi, invece, si ha un aumento dell'età media

nei periodi dal 1900 al 1919; un brusco abbassamento nel quadriennio 1920-23, cui seguono percentuali che uguagliano o si discostano solo di un mese dall'età media dei vedovi che contrassero matrimonio nel periodo 1915-19. L'età media delle nubili al matrimonio segue un andamento analogo; così pure quella delle vedove, salvo che nel periodo 1915-19 (in cui per i vedovi si ha un'età maggiore che nel periodo precedente e per le vedove, invece, un'età minore) e negli anni 1929-31, nei quali l'età media delle vedove è alquanto superiore a quella del periodo 1915-19.

La sensibile diminuzione di età nei vedovi passati a nuove nozze, che si verifica nel periodo 1920-23, è presumibilmente in dipendenza delle numerose vedovanze causate dall'*epidemia influenzale* del 1918, cosicchè notasi che la età media dei vedovi che contrassero matrimonio nel 1919 e nel 1920 fu, rispettivamente, di anni 41 e mesi 7 e di anni 42 e mesi 3 (a). Ragioni analoghe hanno agito, presumibilmente, anche per le donne, per le quali, inoltre, possono aver influito anche le perdite di guerra, infatti fin dal 1918 si nota un abbassamento dell'età media delle vedove al nuovo matrimonio (a).

PROSPETTO XVIII. — ETÀ MEDIA DEGLI SPOSI E DELLE SPOSE SECONDO LO STATO CIVILE DEI MEDESIMI ANTERIORMENTE ALLE NOZZE, DAL 1900 AL 1931 (b).

PERIODI	ETÀ MEDIA AL MATRIMONIO (anni e mesi)					
	dei celibi	dei vedovi	in complesso(c)	delle nubili	delle vedove	in complesso (d)
	<i>(Medie annuali)</i>					
1900-04	27,9	43,5	29,4	23,11	40,8	24,10
1905-09	27,7	43,9	29,0	23,9	41,1	24,7
1910-12	27,4	43,11	28,11	23,8	41,8	24,7
1913-14	27,5	44,4	28,11	23,8	42,1	24,6
1915-19	28,11	44,8	31,3	25,3	41,5	26,6
1920-23	27,9	43,9	29,1	24,4	39,3	25,0
1924-28	27,5	44,7	28,10	23,11	41,4	24,8
1929-30	27,4	44,8	28,8	23,11	42,1	24,7
1931	27,4	44,8	28,7	24,0	42,1	24,7

(a) Cfr. Movimento della popolazione secondo gli atti dello stato civile in ciascuno degli anni dal 1919 al 1923. Ministero dell'Economia Nazionale - Direzione generale della Statistica. - Roma - Libreria dello Stato - 1925.

(b) Si avverte che nelle statistiche dal 1900 al 1912 la classificazione degli sposi e delle spose per i gruppi di età giovanile fu la seguente: per gli sposi: sotto i 18 anni compiuti, 18 e 19, 20-24; per le spose: sotto i 15 anni compiuti, 15-19, 20-24, mentre dal 1913 in poi i gruppi di età giovanili furono modificati come segue: per gli sposi: sotto i 18 anni compiuti, 18-20, 21-24; per le spose: sotto i 15 anni compiuti, 15-20, 21-24. Anche il metodo usato per calcolare l'età media degli sposi nel primo dei periodi suddetti fu diverso da quello usato dal 1913 in poi e che è stato esposto nelle pubblicazioni precedenti. Per rendere comparabili per tutti gli anni le cifre riportate nel prospetto, le età medie del primo periodo sono state calcolate di nuovo in base al metodo usato dal 1913 in poi, ed è perciò che esse differiscono alquanto da quelle pubblicate nei volumi del movimento della popolazione degli anni dal 1900 al 1912.

(c) Celibi e vedovi.

(d) Nubili e vedove.

PROSPETTO XIX. — ETÀ MEDIA DEGLI SPOSI CELIBI E NUBILI, NEI COMPARTIMENTI E NEL REGNO, NELL'ANNO 1931.

COMPARTIMENTI	ETÀ MEDIA AL MATRIMONIO (ANNI E MESI)		COMPARTIMENTI	ETÀ MEDIA AL MATRIMONIO (ANNI E MESI)	
	dei celibi	delle nubili		dei celibi	delle nubili
Piemonte.....	28,5	24,9	Campania.....	26,7	24,2
Liguria ...	29,5	25,4	Puglie.....	26,5	23,4
Lombardia.....	28,0	24,4	Lucania.....	25,3	22,4
Venezia Tridentina.....	30,2	26,3	Calabrie.....	25,5	22,9
Veneto.....	27,7	24,3	Sicilia.....	26,10	22,11
Venezia Giulia e Zara.....	28,1	24,4	Sardegna.....	28,10	24,8
Emilia.....	27,5	23,10			
Toscana.....	27,2	23,11	Complesso :		
Marche.....	26,8	23,6	dei Comuni capiluoghi di Provincia.....	28,5	25,0
Umbria.....	26,10	23,3	degli altri Comuni del Regno	27,0	23,8
Lazio.....	27,8	24,4			
Abruzzi e Molise.....	25,6	23,3	REGNO...	27,4	24,0

L'età media dei celibi che contrassero matrimonio durante l'anno 1931, quale risulta dal presente prospetto, raggiunge i limiti più alti nei Compartimenti dell'Italia settentrionale, nel Lazio e nella Sardegna, ed i minimi in quelli della Italia meridionale, con differenza sensibile (anni 4 e mesi 11) fra la massima età media (30 anni e 2 mesi nella Venezia Tridentina) e la minima (25 anni e 3 mesi nella Lucania). Quasi simile è la distribuzione territoriale dell'età media delle nubili al matrimonio: per esse, però, la differenza fra l'età media più alta (anni 26 e mesi 3 nella Venezia Tridentina) e la più bassa (anni 22 e mesi 4 nella Lucania) è meno notevole (anni 3 e mesi 11).

L'età media dei celibi e delle nubili che contrassero matrimonio nel complesso dei Comuni capiluoghi di Provincia è sensibilmente più alta di quella dei celibi e nubili che contrassero matrimonio nel complesso degli altri Comuni.

§ IX. — *Sposi e spose che non sottoscrissero l'atto di matrimonio.*

Le percentuali contenute nel prospetto seguente dimostrano, indirettamente, la diminuzione dell'analfabetismo in Italia, avvenuta dal 1872 al 1931, diminuzione che appare costante, sensibile e progressiva. Essa è più manifesta nelle donne (da 75 % a 12 %) che non negli uomini (da 56 % a 7 %), quantunque ancora, nel 1931, la percentuale delle spose che non sottoscrissero l'atto di matrimonio (12 %) sia superiore a quella degli uomini (7 %).

Com'è detto nella nota (a) al prospetto XX, solo una piccola parte degli sposi (275) e delle spose (40) non sottoscrissero, nel 1931, l'atto di matrimonio per ragioni diverse dal non saper scrivere, e, precisamente, a causa dei tre motivi seguenti: per imperfezione fisica, per malattia, per aver contratto matrimonio per procura.

Ora, detraendo tali casi dal numero degli sposi e delle spose che non furono in grado di sottoscrivere l'atto nuziale, le percentuali degli sposi e delle spose analfabeti risultano leggermente più basse di quelle indicate nel prospetto suddetto (7,19 % sposi; 11,74 % spose e 9,47 % del complesso).

PROSPETTO XX. — PERCENTUALE DI SPOSI E SPOSE
CHE NON SOTTOSCRISSERO L'ATTO DI MATRIMONIO (a) NEGLI ANNI SOTTO INDICATI.

A N N I	SPOSI	SPOSE	IN COMPLESSO
1872.....	56,22	75,28	65,75
1880.....	45,94	67,99	56,97
1890.....	41,37	60,13	50,75
1900.....	33,80	47,95	40,87
1910.....	24,81	38,76	30,79
1920.....	13,48	22,90	18,19
1925.....	10,36	16,58	13,47
1929.....	8,67	14,06	11,37
1930.....	7,84	12,50	10,17
1931.....	7,29	11,75	9,52

L'analfabetismo, per quanto risulta dalla mancata sottoscrizione degli atti di matrimonio, offre sensibili differenze da Compartimento a Compartimento, come risulta dalle percentuali indicate nel prospetto XXI, in cui i Compartimenti sono disposti in ordine crescente della percentuale degli sposi e delle spose che non sottoscrissero, nel 1931, l'atto di matrimonio. Nell'Italia meridionale e nelle isole, l'analfabetismo appare notevolmente più diffuso che nel restante territorio del Regno. Dal prospetto si rileva pure che nel complesso dei capiluoghi di Provincia le percentuali degli sposi analfabeti sono sensibilmente minori che nel complesso degli altri Comuni.

L'analfabetismo nelle grandi Città ha un comportamento analogo a quello segnalato per i Compartimenti (veggasi il prospetto XXII).

(a) Per l'anno 1930, venne fatto, per la prima volta, lo spoglio dei motivi per i quali non venne sottoscritto l'atto di matrimonio. Tale spoglio, per l'anno 1931, ha dato i seguenti risultati: sopra 52576 sposi e spose nel Regno che non furono in grado di sottoscrivere l'atto di matrimonio, 52261 erano analfabeti, 43 non sottoscrissero per imperfezione fisica, 52 per malattia e 220 perchè celebrarono il matrimonio per procura. (Veggasi, a tale proposito, la tavola IV).

PROSPETTO XXI. — SPOSI E SPOSE CHE NON SOTTOSCRISSERO L'ATTO DI MATRIMONIO NEL 1931, NEI COMPARTIMENTI E NEL REGNO.

(cifre proporzionali a 1000 sposi e spose)

N. d'ordine	COMPARTIMENTI a) Nel capiluoghi di Provincia b) Negli altri Comuni	SPOSI E SPOSE CHE NON SOTTOSCRISSERO L'ATTO DI MATRIMONIO			N. d'ordine	COMPARTIMENTI a) Nel capiluoghi di Provincia b) Negli altri Comuni	SPOSI E SPOSE CHE NON SOTTOSCRISSERO L'ATTO DI MATRIMONIO		
		sposi	spose	In com- plesso			sposi	spose	In com- plesso
1	Venezia Tridentina... a) b)	1 — 1	1 — 1	1 — 1	11	Umbria..... a) b)	79 43 88	150 82 166	115 63 127
2	Piemonte..... a) b)	4 2 4	3 4 3	3 3 3	12	Abruzzi e Molise.... a) b)	100 75 103	212 142 220	156 108 162
3	Lombardia..... a) b)	5 2 6	5 4 5	5 3 5	13	Sicilia..... a) b)	173 107 197	192 118 218	183 112 207
4	Liguria..... a) b)	7 2 13	8 2 15	8 2 14	14	Campania..... a) b)	142 96 156	263 157 297	203 126 227
5	Veneto..... a) b)	30 14 33	48 24 53	39 19 43	15	Puglie..... a) b)	157 95 168	253 147 272	205 121 220
6	Emilia..... a) b)	36 15 41	44 17 52	40 16 46	16	Sardegna..... a) b)	175 92 193	296 178 320	235 135 257
7	Venezia Giulia e Zara a) b)	25 13 36	60 30 85	43 21 61	17	Lucania..... a) b)	199 151 202	326 269 330	263 210 266
8	Toscana..... a) b)	41 18 49	73 30 88	57 24 69	18	Calabria..... a) b)	226 129 238	351 220 367	288 175 302
9	Lazio..... a) b)	44 7 74	121 13 208	82 10 141		REGNO... a) b)	73 35 85	118 52 138	95 44 111
10	Marche..... a) b)	61 40 64	130 47 143	96 43 103					

PROSPETTO XXII. — SPOSI E SPOSE CHE NON SOTTOSCRISSERO L'ATTO DI MATRIMONIO NEL 1931, NEI COMUNI CON ALMENO 100 000 ABITANTI PRESENTI AL CENSIMENTO DEL 21 APRILE 1931.

(cifre proporzionali a 1000 sposi e spose)

COMUNI	SPOSI E SPOSE CHE NON SOTTOSCRISSERO L'ATTO DI MATRIMONIO			COMUNI	SPOSI E SPOSE CHE NON SOTTOSCRISSERO L'ATTO DI MATRIMONIO		
	sposi	spose	In com- plesso		sposi	spose	In com- plesso
Roma.....	4	7	5	Messina.....	119	150	135
Milano.....	2	4	3	Bari.....	114	167	141
Nàpoli.....	98	152	125	Verona.....	9	7	8
Gènova.....	1	1	1	Padova.....	4	9	7
Torino.....	1	2	2	Livorno.....	7	9	8
Palermo.....	58	54	56	Règgio di Calàbria.....	142	237	189
Firenze.....	9	12	11	Brèscia.....	—	3	1
Venèzia.....	28	48	38	Ferrara.....	27	47	37
Trieste.....	13	23	18	La Spèzia.....	—	3	2
Bologna.....	—	1	1	Tàranto.....	49	119	84
Catania.....	133	132	132	Càgliari.....	109	183	146

Nel prospetto seguente, le cifre in carattere neretto, disposte lungo la diagonale, rappresentano il numero delle coppie *omogame*, vale a dire dei matrimoni conclusi tra sposo e sposa tutti e due letterati o illetterati.

PROSPETTO XXIII. — COMBINAZIONI MATRIMONIALI SECONDO CHE GLI SPOSI E LE SPOSE SOTTOSCRISSERO O NO L'ATTO DI MATRIMONIO, NEL 1931.

SPOSI	SPOSE		TOTALE	SPOSE		TOTALE
	letterate	illetterate		letterate	illetterate	
Letterati.....	234 952	20 954	255 906	85,12	7,59	92,71
Illetterati.....	8 636	11 493	20 129	3,13	4,16	7,29
TOTALE...	243 588	32 447	276 035	88,25	11,75	100,00

§ X. — *Matrimoni nel Regno celebrati tra consanguinei ed affini.*

A) La frequenza dei matrimoni nel Regno tra consanguinei, dal 1897 al 1931, è data dalle cifre seguenti:

PERIODI	MATRIMONI TRA CONSANGUINEI ‰ MATRIMONI (Medie annuali)
1897-905.....	5,43
1906-10.....	5,28
1911-14.....	4,46
1915-19.....	2,67
1920-23.....	3,02
1924-28.....	3,85

ANNI	MATRIMONI TRA CONSANGUINEI	
	cifre assolute	‰ matrimoni
1929.....	1212	4,21
1930.....	1563	5,15
1931.....	1480	5,36

B) I dati concernenti i matrimoni fra cognati sono stati spogliati solo a partire dall'anno 1926. I risultati ottenuti sono i seguenti:

Matrimoni contratti tra affini, dal 1926 al 1931.

PERIODI	MATRIMONI TRA COGNATI	
	cifre assolute	‰ matrimoni
1926-28 (media annuale).....	1333	4,70
1929.....	1256	4,36
1930.....	1583	5,22
1931.....	1171	4,24

Le percentuali dei matrimoni fra consanguinei, sul totale dei matrimoni, che avevano un andamento decrescente nei periodi dal 1897 al 1919, tendono a risalire nei periodi successivi, e negli ultimi due anni si riaccostano al livello del primo periodo. Le analoghe percentuali dei matrimoni fra cognati raggiungono, nel 1930, il livello più alto, mentre nel 1931 si ha la percentuale più bassa in tutto il periodo di osservazione.

§ XI. — *Combinazioni matrimoniali nel Regno secondo la professione o condizione degli sposi, nel 1931.*

Nel prospetto seguente le cifre in carattere corsivo lungo la diagonale indicano il numero delle coppie *omogame* e cioè dei matrimoni conclusi fra sposo e sposa della stessa professione o condizione.

PROSPETTO XXIV.

CLASSI	PROFESSIONI o CONDIZIONI DEGLI SPOSI	PROFESSIONI O CONDIZIONI DELLE SPOSE O DEL PADRE (a)										TOTALE ¹
		Agricoltrici di ogni specie	Industriali, commercianti	Venditrici di derrate alimentari, merci varie, esercenti, rappresentanti	Operate	Addette a servizi di trasporti ed affini	Persone di servizio e di fatica.	Professioni ed arti liberali	Ufficiali, impiegati pubblici e privati, pensionati, personale subalterno dello Stato e di altri Enti pubblici	Proprietarie e benestanti	Altre condizioni non professionali, altre professioni e professioni non indicate	
1	Agricoltori di ogni specie	105 414	463	841	9 369	1 079	1 236	184	412	805	956	120 759
2	Industriali, commercianti	1 937	1 829	430	2 002	280	212	511	932	1 078	114	9 385
3	Venditori di derrate alimentari, merci varie, esercenti, rappresentanti	2 128	405	747	2 347	260	272	192	593	281	128	7 362
4	Operai	26 807	1 617	2 315	38 973	3 060	3 325	559	2 871	1 093	1 411	82 031
5	Addetti a servizi di trasporti ed affini	4 977	367	505	4 290	2 087	631	163	641	243	275	14 185
6	Persone di servizio e di fatica	3 242	263	371	3 983	458	1 177	71	488	147	229	10 420
9	Professioni ed arti liberali	511	784	247	940	132	140	1 653	1 201	1 734	107	7 440
7 e 10	Ufficiali, impiegati pubblici e privati, pensionati, personale subalterno dello Stato e di altri Enti pubblici	2 058	1 396	747	3 957	517	499	1 337	3 524	1 581	279	15 895
11	Proprietari e benestanti	1 187	244	114	456	71	41	321	336	1 929	53	4 752
8, 12 e 13	Altre condizioni non professionali, altre professioni e professioni non indicate ..	814	305	163	1 061	157	140	204	500	329	115	3 788
	TOTALE...	149 075	7 673	6 540	67 384	8 110	7 673	5 195	11 498	9 220	3 667	276 035

(a) Le spose « casalinghe » e quelle per le quali non fu indicata la professione o condizione sono state classificate secondo la professione del padre.

Dal prospetto precedente si rileva che, solo per gli agricoltori, per gli operai e per i proprietari e benestanti, le combinazioni matrimoniali più numerose sono quelle delle coppie *omogame*; per le altre categorie professionali (eccettuando le altre condizioni non professionali, le altre professioni, ecc.), le combinazioni più numerose sono date da coppie *eterogame* e precisamente da coppie in cui predominano le spose operaie, fatta eccezione per gli addetti a servizi di trasporti ed affini, le cui unioni con donne addette all'agricoltura sono le più frequenti. Gli sposi appartenenti alla classe, professioni ed arti liberali, si uniscono prevalentemente con spose proprietarie o benestanti. Appare chiara una prevalente omogamia fra persone appartenenti alla medesima classe sociale.

La frequenza delle varie combinazioni matrimoniali è resa anche più evidente se, invece di osservare il numero di ciascuna combinazione, si calcolano le percentuali su 1000 matrimoni contratti da sposi e rispettivamente da spose di una data classe professionale o condizione, come è fatto nel prospetto seguente.

PROSPETTO XXV-A

Classi	PROFESSIONI o CONDIZIONI DEGLI SPOSI	PROFESSIONI O CONDIZIONI DELLE SPOSE O DEL PADRE (a)										TOTALE
		Agricoltori di ogni specie	Industriali, commercianti	Venditori di derrate alimentari, merci varie, esercenti, rappresentanti	Operai	Addetti a servizi di trasporti ed affini	Persone di servizio e di fatica	Professioni ed arti liberali	Ufficiali, impiegati pubblici e privati, pensionati, personale subalterno dello Stato e di altri Enti pubblici	Proprietarie e benestanti	Altre condizioni non professionali, altre professioni e professioni non indicate	
1	Agricoltori di ogni specie.....	872,93	3,83	6,96	77,58	8,94	10,24	1,52	3,41	6,67	7,92	1000,00
2	Industriali, commercianti	206,39	194,89	52,21	213,32	29,83	22,59	54,45	99,31	114,86	12,15	1000,00
3	Venditori di derrate alimentari, merci varie, esercenti, rappresentanti.....	289,05	55,01	101,47	318,80	36,54	36,95	26,08	80,55	33,17	17,39	1000,00
4	Operai.....	326,79	19,71	28,22	475,10	37,30	40,53	6,81	35,00	13,32	17,20	1000,00
5	Addetti a servizi di trasporti ed affini.....	350,86	25,87	35,60	302,86	147,13	44,48	11,49	45,19	17,13	19,39	1000,00
6	Persone di servizio e di fatica.....	310,86	25,22	35,57	381,91	43,92	112,86	6,81	46,79	14,10	21,96	1000,00
9	Professioni ed arti liberali.....	68,60	105,25	33,16	126,19	17,72	18,79	221,91	161,23	232,78	14,36	1000,00
7 e 10	Ufficiali, impiegati pubblici e privati, pensionati, personale subalterno dello Stato e di altri Enti pubblici....	129,47	87,83	47,00	248,95	32,53	31,39	84,11	221,70	99,47	17,55	1000,00
11	Proprietarie e benestanti	249,79	51,35	23,99	95,96	14,94	8,63	67,55	70,71	405,93	11,15	1000,00
8, 12 e 13	Altre condizioni non professionali, altre professioni e professioni non indicate.....	214,89	80,52	43,03	280,09	41,45	36,96	53,85	132,00	86,85	30,36	1000,00

(a) Veggasi la nota (a) a pag. 41*.

PROSPETTO XXV-B

Classi	PROFESSIONI O CONDIZIONI DELLE SPOSE O DEL PADRE (a)	PROFESSIONI O CONDIZIONI DEGLI SPOSI										TOTALE
		Agricoltori di ogni specie	Industriali, commercianti	Venditori di derrate alimentari, merci varie, esercenti, rappresentanti	Operai	Addetti a servizi di trasporti ed affini	Persone di servizio e di fatica	Professioni ed arti liberali	Ufficiali, impiegati pubblici e privati, pensionati, personale subalterno dello Stato e di altri Enti pubblici	Proprietari e benestanti	Altre condizioni non professionali, altre professioni e professioni non indicate	
1	Agricoltrici di ogni specie	707,12	12,99	14,27	179,82	33,39	21,75	3,43	13,81	7,96	5,46	1000,00
2	Industriali, commercianti	60,34	238,37	52,78	210,74	47,83	34,28	102,18	181,94	31,80	39,75	1000,00
3	Venditrici di derrate alimentari, merci varie, esercenti, rappresentanti	128,59	74,92	114,22	353,98	77,22	56,73	37,77	114,22	17,43	24,92	1000,00
4	Operai	139,04	29,71	34,83	578,37	63,75	59,11	13,95	58,72	6,77	15,75	1000,00
5	Addette a servizi di trasporti ed affini	133,04	34,53	33,17	377,31	257,34	56,47	16,28	63,75	8,75	19,36	1000,00
6	Persone di servizio e di fatica	161,08	27,63	35,45	433,34	82,24	153,39	18,25	65,03	5,34	18,25	1000,00
9	Professioni ed arti liberali	35,42	98,36	36,96	107,60	31,38	13,67	318,19	257,36	61,79	39,27	1000,00
7 e 10	Ufficiali, impiegati pubblici e privati, pensionati, personale subalterno dello Stato e di altri Enti pubblici	35,83	81,06	51,57	249,70	55,75	42,44	104,45	306,49	29,22	43,49	1000,00
11	Proprietarie e benestanti	87,31	116,92	30,48	118,55	26,36	15,94	188,07	171,47	209,22	35,68	1000,00
8, 12 e 13	Altre condizioni non professionali, altre professioni e professioni non indicate	200,70	31,09	34,91	384,78	74,99	62,45	29,18	76,08	14,45	31,36	1000,00

(a) Veggasi la nota (a) a pag. 41 *.

**§ XII. — Matrimoni celebrati nel 1931, classificati
secondo il luogo di nascita degli sposi.**

I dati contenuti nella tavola IX consentono di esaminare le combinazioni matrimoniali secondo il Comune in cui avvenne la celebrazione del matrimonio in combinazione col Comune di nascita degli sposi, e di formare il prospetto seguente:

**PROSPETTO XXVI. — MATRIMONI CELEBRATI NEL 1931, CLASSIFICATI
SECONDO IL LUOGO DI NASCITA DEGLI SPOSI.
(Cifre proporzionali a 1000 matrimoni).**

SPOSO NATO	SPOSA NATA						TOTALE
	nel Comune dove si è celebrato il matrimonio	in altri Comuni della Provincia	in altri Comuni del Compartimento	in altri Comuni del Regno	all'Estero	in Comune non indicato	

Complesso dei Comuni capiluoghi di Provincia

Nel Comune dove si è celebrato il matrimonio	344,1	61,3	33,2	49,0	8,6	0,2	496,4
In altri Comuni della Provincia	70,9	101,3	13,6	18,7	2,9	0,1	207,5
In altri Comuni del Compartimento	40,2	14,1	22,7	14,2	2,2	0,2	93,5
In altri Comuni del Regno...	64,3	21,5	18,4	72,1	5,7	0,4	182,4
All'Estero	8,1	2,7	1,9	4,0	2,2	..	19,0
In Comune non indicato.....	0,3	0,2	0,2	0,3	..	0,3	1,2
TOTALE...	528,0	201,2	89,9	158,2	21,6	1,2	1000,0

Complesso degli altri Comuni del Regno

Nel Comune dove si è celebrato il matrimonio	493,5	81,5	15,8	11,8	7,6	..	610,2
In altri Comuni della Provincia	159,8	101,9	7,8	6,0	3,8	..	279,3
In altri Comuni del Compartimento	32,5	9,8	8,0	1,7	0,9	..	52,9
In altri Comuni del Regno ..	25,1	7,8	2,0	8,2	1,2	..	44,4
All'Estero	7,6	2,3	0,5	0,7	0,7	..	11,7
In Comune non indicato.....	1,4	1,5
TOTALE...	718,6	293,3	34,0	28,4	14,1	1,5	1000,0

Dal prospetto XXVI, si rileva che su 1000 matrimoni celebrati nel complesso dei Comuni capiluoghi di Provincia, durante il 1931, se ne ebbero 344 fra sposi nati entrambi nello stesso Comune in cui ebbe luogo la celebrazione del matrimonio, e 72 fra sposi nati entrambi in Comuni esterni al Compartimento in cui avvenne la celebrazione del matrimonio.

Invece, le corrispondenti proporzioni nell'insieme degli altri Comuni del Regno divengono, rispettivamente, di 494 ‰ e di 8 ‰, cioè aumenta sensibilmente la proporzione dei matrimoni fra sposi nativi nel Comune di celebrazione, e diminuisce fortemente quella dei matrimoni fra sposi nati entrambi in Compartimenti esterni a quel Comune.

Si rileva pure che su 1000 matrimoni nel complesso dei Comuni capiluoghi di Provincia, le spose che erano nate nel Comune dove avvenne la celebrazione del matrimonio (528) superano gli sposi in condizione analoga (496). Lo stesso si nota per i matrimoni celebrati nel complesso degli altri Comuni del Regno (spose 719 ‰ e sposi 610 ‰), e ciò può presumersi che sia in relazione alla minore mobilità della donna ed anche alla consuetudine di celebrare il matrimonio nel luogo di nascita della sposa. A quella minore mobilità può pure attribuirsi il fatto che, tanto nei Comuni capiluoghi di Provincia quanto negli altri Comuni, le spose che contrassero matrimonio in un Comune fuori del Compartimento di nascita sono in minor numero degli sposi in analoghe condizioni.

Infine, si osserva che su 1000 matrimoni nei Comuni capiluoghi di Provincia, 797 si riferiscono a sposi nati nello stesso Comune o in altri Comuni della Provincia o del Compartimento, e soltanto 203 a sposi nati in luoghi più lontani o in luogo non indicato. Per le spose aumenta alquanto la prima proporzione (819 ‰) e decresce la seconda (181 ‰).

Ma per i matrimoni celebrati nel complesso degli altri Comuni si accentua, tanto per gli sposi che per le spose, la disparità fra le sopra accennate proporzioni, cioè cresce sensibilmente il numero dei matrimoni fra sposi nati nello stesso luogo del matrimonio o in luoghi prossimi.

Si hanno, dunque, i segni di una certa attrazione che si manifesta nella scelta matrimoniale fra sposi nati nello stesso luogo o in luoghi prossimi.

CAPO IV (*)

Nascite (a).

1. *Vitalità e rapporto dei nati vivi alla popolazione.* A) *Nel Regno.* — Le nascite nel Regno, negli anni 1929, 1930 e 1931, confrontate con la media del triennio 1926-28 furono:

	NASCITE	NATI VIVI	NATI VIVI (‰ abitanti)	NATI MORTI	NATI MORTI (% nascite)
1926-28...	1 128 746	1 086 892	27,3	41 854	3,7
1929	1 075 939	1 037 700	25,6	38 239	3,6
1930	1 132 564	1 092 678	26,7	39 886	3,5
1931	1 062 608	1 026 197	24,9	36 411	3,4

Il numero assoluto delle nascite nel 1930 è il più alto nei periodi considerati e nel 1931 è il più basso, continuando a segnare una diminuzione sulle cifre dei periodi precedenti.

La cifra assoluta dei nati vivi nel Regno è sensibilmente diminuita nel 1929 ed è tornata ad aumentare nel 1930, superando la media del triennio 1926-28: però, nel 1931 si ha una diminuzione, per cui il numero dei nati vivi è il più basso di quelli della serie in esame, come pure il più basso è il coefficiente di natalità.

Quali nati morti sono considerati nelle nostre statistiche i bambini partoriti senza vita dopo il sesto mese di gestazione, esclusi quindi quelli che hanno dato segno di vita dopo l'atto del parto, anche se morti prima che ne fosse stata fatta la dichiarazione di nascita all'Ufficiale di stato civile, nei cinque giorni consentiti dalla legge.

La proporzione dei nati morti su 100 nascite è, per il 1931, di 3,4 e cioè leggermente inferiore a quella dei due anni immediatamente precedenti e a quella della media degli anni dal 1926 al 1928.

B) *Nei Compartimenti e nei grandi Comuni (Veggasi il prospetto VII).* — Nel 1931, i coefficienti più alti di natalità si ebbero nei Compartimenti dell'Italia meridionale ed insulare, con cifre che oscillano da 35,1 ‰ abitanti nella Lucania a 27,9 nella Sicilia. I coefficienti più bassi si verificarono nei

(*) A causa degli arrotondamenti, la somma delle cifre proporzionali non dà sempre, nel totale, cento o mille.
(a) Nati vivi e nati morti.

Compartimenti dell'Italia settentrionale e centrale (da 15,6 ‰ abitanti nella Liguria a 25,9 nelle Marche).

Esaminando poi la natalità nei singoli Comuni con almeno 100 000 abitanti presenti al censimento del 21 aprile 1931, si rileva che i coefficienti più alti sono dati dalle grandi Città dell'Italia meridionale ed insulare, tra le quali figura in prima linea Bari, la cui natalità (36,8 ‰ abitanti) è di gran lunga superiore alla media del Regno (24,9 ‰). Tutte le altre grandi Città dell'Italia settentrionale e centrale non raggiungono quest'ultima media, anzi la maggior parte di esse ne resta sensibilmente al disotto.

I coefficienti di natimortalità dimostrano un andamento sensibilmente diverso del fenomeno nei vari Compartimenti, poichè, essi oscillano fra un minimo di 2,4 su 100 nascite nella Venezia Tridentina e un massimo di 4,9 nella Lucania.

Si ritiene che la natimortalità sia in relazione con malattie costituzionali dei genitori, con intossicazioni gravidiche, con distocie materne o fetali, con lo strapazzo materno durante la gravidanza, con l'ordine di generazione del nato, con l'età della madre, con la legittimità dei natali; e queste cause possono riscontrarsi, più o meno diffuse, nei vari Compartimenti e spiegare le differenze nei coefficienti di natimortalità. A queste differenze, però, forse, non sono estranei possibili errori di rilevazione, in quei casi in cui non si tenga esatto conto della definizione di nato morto, riportata a principio di questo capitolo, ma siano inclusi fra i nati morti i bambini nati vivi e morti prima della dichiarazione di nascita.

La maggiore altezza dei coefficienti di natimortalità nel complesso dei Comuni capiluoghi delle Province di ciascun Compartimento, salvo rare eccezioni, in confronto a quelli del complesso degli altri Comuni, può, presumibilmente, attribuirsi alla maggiore diffusione nei Centri urbani di alcune delle cause di natimortalità, quali, la illegittimità, la sifilide, lo strapazzo materno nelle donne addette alle industrie.

2. *Filiazione.* — Le quote di illegittimità nel Regno, ottenute mettendo in rapporto le nascite illegittime al totale delle nascite, negli anni 1929, 1930 e 1931, confrontate con la media del biennio 1927-28 (a), furono:

	NASCITE	ILLEGITIMI	QUOTE DI ILLEGITIMITÀ ‰
1927-28.....	1 123 858	57 857	51,5
1929	1 075 939	56 937	52,9
1930	1 132 564	57 200	50,5
1931	1 062 608	54 786	51,6

Le quote di illegittimità nel Regno, nel periodo di osservazione dal 1927 al 1931, oscillano da un massimo di 52,9 per mille nascite di qualsiasi filiazione nel 1929 a un minimo di 50,5 nel 1930.

(a) A partire dall'anno 1927, la notizia della filiazione legittima o illegittima dei nati vivi e dei nati morti è stata rilevata dalle singole schede di nascita, mentre, prima del 1927, tale notizia veniva desunta dai riassunti annuali (modello E-F) inviati dai singoli Comuni.

3. *Natalità, filiazione e riconoscimenti.*

PROSPETTO XXVII. — QUOTE DI ILLEGITTIMITÀ E NATIMORTALITÀ SECONDO LA FILIAZIONE.

A) *Nel Regno*
(dal 1927 al 1931)

PERIODI	NATI VIVI		NATI MORTI		
	illegittimi % nati vivi di qualsiasi filiazione		illegittimi % nati morti di qualsiasi filiazione	% nascite della stessa filiazione	
	in complesso	di cui riconosciuti		legittimi	illegittimi
1927-28 (a).....	5,08	4,04	6,8	3,6	4,8
1929.....	5,24	4,14	6,8	3,5	4,6
1930.....	5,01	3,89	6,3	3,5	4,4
1931.....	5,10	3,93	6,3	3,4	4,5

B) *Nei Compartimenti, nell'anno 1931.*

PROSPETTO XXVIII.

COMPARTIMENTI	NATI VIVI ILLEGITTIMI ‰ NATI VIVI DI QUALSIASI FILIAZIONE						NATI MORTI		
	nei Comuni capoluoghi di Provincia		negli altri Comuni del Compartimento		nel Compartimento		illegittimi % nati morti di qualsiasi filiazione	% nascite della stessa filiazione	
	in complesso	di cui riconosciuti	in complesso	di cui riconosciuti	in complesso	di cui riconosciuti		legittimi	illegittimi
Piemonte.....	104,6	37,1	32,2	27,4	47,8	40,3	6,0	3,0	3,8
Liguria.....	84,9	69,9	43,4	32,5	64,8	51,8	10,0	3,2	5,0
Lombardia.....	116,4	94,2	25,0	23,4	45,6	37,5	6,6	2,8	4,1
Venezia Tridentina..	132,2	129,4	73,1	72,0	50,4	79,2	9,4	2,4	2,8
Veneto.....	110,3	63,3	56,5	50,5	64,6	52,4	10,3	2,4	3,9
Venezia Giulia e Zara	172,8	166,7	88,2	83,8	116,7	111,7	12,2	2,7	2,8
Emilia (b).....	179,8	136,7	92,6	73,3	110,4	86,2	14,3	2,8	3,8
Toscana.....	79,1	55,3	28,1	19,3	41,0	28,4	7,0	3,2	5,5
Marche.....	61,5	34,0	32,0	19,8	35,8	21,6	7,3	3,0	6,2
Umbria.....	75,6	43,6	54,6	32,2	58,2	34,1	8,4	3,7	5,5
Lazio.....	112,7	55,6	31,6	27,0	64,5	50,7	8,4	3,3	4,3
Abruzzi e Molise....	70,2	48,3	25,7	19,8	30,6	22,9	4,9	4,5	7,2
Campania.....	80,9	41,5	21,2	17,0	35,4	22,8	5,4	4,1	6,4
Puglie.....	69,5	48,2	21,0	15,6	29,2	21,2	4,4	4,0	6,0
Lucania.....	40,0	21,7	21,2	20,3	22,7	20,4	2,9	4,9	6,3
Calabrie.....	58,5	43,2	48,6	41,0	53,1	41,3	7,3	3,4	4,7
Sicilia.....	58,5	34,7	27,7	17,4	35,8	21,9	4,2	3,9	4,6
Sardegna.....	92,7	30,3	34,7	28,6	43,7	36,6	5,9	2,8	3,8
REGNO...	97,6	70,0	38,4	31,0	51,0	39,3	6,8	3,4	4,5

(a) Veggasi la nota (a) a pagina precedente.

(b) Negli ex Ducati (Province di Modena, Parma, Piacenza e Reggio nell'Emilia), ‰ nati vivi di qualsiasi filiazione, se ne ebbero, durante l'anno 1931, 91,3 di illegittimi in complesso, di cui 54,9 riconosciuti. Nelle Romagne (Province di Bologna, Ferrara, Forlì e Ravenna), tali quote furono, rispettivamente, di 127,2 e di 113,6.

PROSPETTO XXIX. — C) Nei Comuni con almeno 100 000 abitanti
presenti al censimento del 21 aprile 1931.

(anno 1931).

COMUNI	NATI VIVI ILLEGITTIMI ‰ NATI VIVI DI QUALSIASI FILLIAZIONE		NATI MORTI			COMUNI	NATI VIVI ILLEGITTIMI ‰ NATI VIVI DI QUALSIASI FILLIAZIONE		NATI MORTI		
	in complesso	di cui riconosciuti	illegittimi ‰ nati morti di qualsiasi filliazione	‰ nascite della stessa filliazione			in complesso	di cui riconosciuti	illegittimi ‰ nati morti di qualsiasi filliazione	‰ nascite della stessa filliazione	
				legit- timi	ille- git- timi					legit- timi	ille- git- timi
Roma	119,2	91,4	17,3	2,9	4,4	Messina.....	86,3	31,8	10,2	2,7	3,3
Milano.....	114,4	100,1	13,5	3,3	4,0	Bari	68,3	46,6	5,7	4,6	3,8
Nàpoll.....	84,5	43,8	12,6	4,8	7,3	Verona	110,6	75,8	8,5	3,6	2,7
Gènova	85,4	73,9	12,8	3,5	5,3	Padova.....	141,6	67,3	11,6	4,3	3,5
Torino	105,4	99,2	11,4	3,4	3,8	Livorno.....	76,5	66,7	10,9	2,8	4,1
Palermo	56,5	42,6	3,8	4,3	2,9	Règgio di Calàbria	73,3	33,6	13,4	3,7	7,0
Firenze.....	101,4	77,4	12,3	4,5	5,5	Brèscia.....	119,7	115,1	9,6	5,4	4,2
Venezia	69,6	46,8	13,2	2,1	4,1	Ferrara.....	280,7	258,7	31,2	3,6	4,2
Trieste	185,0	180,6	16,8	2,9	2,6	La Spèzia.....	78,2	62,1	16,7	3,6	8,1
Bologna	228,5	162,4	28,3	2,7	3,5	Tàranto	63,4	44,0	9,0	4,4	6,3
Catània	72,2	45,3	9,8	3,1	4,3	Càgliari	103,1	93,3	15,1	3,2	4,9

Abbiamo già esposto nel capo II, a pag. 14*, l'andamento delle quote di illegittimità nei nati vivi nel complesso del Regno, dal 1872 al 1931; qui ne osserviamo la frequenza nei singoli Compartimenti, durante l'anno 1931.

Dette quote, risultanti dal prospetto XXVIII, sono particolarmente alte per la Venezia Giulia e Zara, e per l'Emilia, in cui, del resto, sono pure notevolmente elevati i riconoscimenti, il che prova che ciò non è in relazione con rilassatezza di costumi, ma probabilmente con consuetudini che ritardano la regolarizzazione delle unioni.

Le quote di illegittimità nei nati vivi nel complesso dei Comuni capiluoghi delle Provincie di ciascun Compartimento sono in misura più o meno notevolmente alta in confronto a quelle del complesso degli altri Comuni: ad esse, però, fanno riscontro corrispondenti alte quote di riconoscimenti, il che può mettersi in relazione con le stesse ragioni accennate di sopra.

Nei grandi Comuni dell'Italia settentrionale, fatta eccezione per La Spèzia, Gènova e Venezia (prospetto XXIX), le quote di illegittimità nei nati vivi sono superiori a quelle dei grandi Comuni dell'Italia centrale (escluso il Comune di Roma che presenta una quota elevata) e dell'Italia meridionale e insulare.

Le quote di illegittimità nei nati morti sono superiori a quelle nei nati vivi, sia per il complesso del Regno, sia per i singoli Compartimenti e sia per i grandi Comuni, fatta eccezione, per questi ultimi, di Palermo, Trieste, Bari, Verona, Padova e Brèscia. Ugualmente, per il Regno, per i Compartimenti e per i grandi Comuni, eccettuati quelli sopra detti, la natimortalità è maggiore negli illegittimi a confronto dei legittimi.

È presumibile che, oltre alle ragioni più sopra accennate, la maggiore natimortalità degli illegittimi sia anche determinata dalle circostanze in cui si svolge la gravidanza e da fattori psichici che influiscono sull'andamento di essa.

4. Legittimazioni.

PROSPETTO XXX. — FIGLI NATURALI LEGITTIMATI PER SUSSEGUENTE MATRIMONIO DEI GENITORI O PER DECRETO REALE ‰ NATI VIVI ILLEGITTIMI.

A) Nel Regno
(dal 1891 al 1931).

PERIODI	M	F	M F	M % F
1891-95 (media annuale)	303	279	292	113
1896-905 „	388	357	373	114
1906-10 „	379	362	370	110
1911-14 „	391	380	386	107
1915-19 „	701	705	703	104
1920-23 „	263	255	259	108
1924-28 „	383	383	383	104
1929	374	381	377	104
1930	388	394	391	103
1931	377	375	376	105

B) Nei Compartimenti, nell'anno 1931.

PROSPETTO XXXI.

COMPARTIMENTI	COMUNI CAPLUOGHI DI PROVINCIA	ALTRI COMUNI DEL COMPARTIMENTO	COMPARTIMENTO	COMPARTIMENTI	COMUNI CAPLUOGHI DI PROVINCIA	ALTRI COMUNI DEL COMPARTIMENTO	COMPARTIMENTO
Piemonte	185	343	269	Lazio	397	705	487
Liguria	306	343	318	Abruzzi e Molise	160	198	189
Lombardia	252	540	394	Campania	133	209	168
Venezia Tridentina	218	199	203	Puglie	215	251	237
Veneto	269	627	535	Lucania	102	130	126
Venezia Giulia e Zara	426	405	416	Calabrie	122	138	135
Emilia (a)	350	673	565	Sicilia	211	290	257
Toscana	203	546	379	Sardegna	314	271	285
Marche	218	505	441				
Umbria	302	505	460	Regno ...	268	450	376

(a) Negli ex Ducati (Province di Modena, Parma, Piacenza e Reggio nell'Emilia), la proporzione dei figli naturali legittimati per 1000 nati vivi illegittimi fu di 458 nel 1931. Nelle Romagne (Province di Bologna, Ferrara, Forlì e Ravenna), tale proporzione fu di 633.

PROSPETTO XXXII. — C) *Nei Comuni con almeno 100 000 abitanti
presenti al censimento del 21 aprile 1931.*

(anno 1931).

COMUNI	M	F	MF	COMUNI	M	F	MF
Roma	425	379	401	Messina.....	217	234	225
Milano.....	263	287	274	Bari	272	199	234
Nàpoli.....	149	126	138	Verona	176	234	202
Genova	294	315	304	Padova	203	280	240
Torino.....	203	223	212	Livorno	217	309	262
Palermo	271	229	251	Reggio di Calabria.....	46	44	45
Firenze.....	156	175	165	Brescia	112	143	126
Venezia.....	517	416	467	Ferrara	550	603	575
Trieste	481	461	471	La Spèzia	214	318	265
Bologna.....	220	217	218	Taranto	209	271	244
Catània.....	252	195	224	Cagliari.....	322	469	391

Il numero dei figli legittimati nel Regno per susseguente matrimonio dei genitori o per Decreto Reale, per 1000 nati vivi illegittimi, non offre sensibili oscillazioni, se si eccettuano i periodi 1891-95; 1915-19 e 1920-23. È presumibile che sull'aumento nel numero dei legittimati nel periodo 1915-19 abbiano influito le circostanze speciali derivanti dallo stato di guerra, nel senso che esse abbiano determinato una regolarizzazione maggiore, che in circostanze ordinarie, di unioni libere o contratte col solo vincolo religioso, e ciò, principalmente, per tutelare i diritti del coniuge e dei figli in caso di morte in guerra.

Inoltre, è da osservare che il rapporto di legittimazione è ottenuto mettendo in confronto il numero dei legittimati durante un dato anno o in un dato periodo, senza tener conto del loro anno di nascita, col numero dei nati vivi illegittimi di quel dato anno o di quel dato periodo. Sarebbe, in realtà, più corretto confrontare il numero dei legittimati col numero dei nati vivi illegittimi dell'anno in cui essi nacquero, ma sono ovvie le ragioni di difficoltà pratiche che vi si oppongono. Ne deriva che, per il periodo 1915-19, l'aumento può essere dovuto, oltre che al maggior numero dei legittimati, anche al minor numero dei nati illegittimi col quale esso viene messo in rapporto, essendo noto che la media annuale di questi, durante il periodo 1915-19, è inferiore a quella degli altri periodi. Con probabilità, la stessa ragione, ma in senso inverso, in quanto la media annuale dei nati illegittimi è superiore a quella degli altri periodi, può avere influito sulla cifra relativa al periodo 1920-23, che è la più bassa di tutte quelle riportate nel prospetto.

È da notare poi che la prevalenza delle maggiori legittimazioni dei maschi a confronto delle femmine tende, attraverso oscillazioni in più o in meno, ad attenuarsi sensibilmente.

Le variazioni regionali nella frequenza delle legittimazioni, relativamente a 1000 nati vivi illegittimi, sono indicate nel prospetto XXXI in cui si può notare che, in genere, tali frequenze sono più alte nei Compartimenti ove più alte sono le quote di illegittimità, e ciò analogamente a quanto si è notato per i riconoscimenti; e che, salvo rare eccezioni, le legittimazioni nel complesso degli altri Comuni sono superiori a quelle del complesso dei capluoghi di Provincia.

Un andamento quasi analogo, in relazione alle quote di illegittimità, offrono le percentuali di legittimazioni nei grandi Comuni, indicate nel prospetto XXXII.

5. *Vitalità e sesso.*

PROSPETTO XXXIII. — NASCITE MASCHILI ‰ NASCITE FEMMINILI, DAL 1872 AL 1931.

PERIODI	MASCHI ‰ FEMMINE			PERIODI	MASCHI ‰ FEMMINE		
	nati vivi	nati morti	in complesso		nati vivi	nati morti	in complesso
1872-75 (media annuale)	1 065	1 346	1 072	1915-19 (media annuale)	1 055	1 269	1 063
1876-85 „	1 062	1 312	1 069	1920-23 „	1 054	1 280	1 063
1886-95 „	1 058	1 300	1 066	1924-28 „	1 053	1 285	1 061
1896-905 „	1 057	1 282	1 065	1929	1 052	1 275	1 060
1906-10 „	1 054	1 264	1 063	1930	1 048	1 247	1 054
1911-14 „	1 059	1 283	1 061	1931	1 049	1 260	1 056

In complesso, dal 1872 in poi, l'ecceденza delle nascite maschili su quelle femminili tende a decrescere abbastanza sensibilmente. Negli anni di guerra e dell'immediato dopo guerra non si nota, in Italia, quell'anormale e considerevole aumento nel rapporto dei sessi che si è riscontrato in altri Stati belligeranti.

Considerando le nascite (nati vivi e nati morti) secondo la filiazione legittima e illegittima (veggasi il prospetto seguente), il rapporto dei sessi risulta, dal 1872 in poi, sempre notevolmente minore per le nascite illegittime, eccetto il 1929, in cui è uguale.

6. *Vitalità, filiazione e sesso.*

PROSPETTO XXXIV. — NASCITE MASCHILI ‰ NASCITE FEMMINILI, DISTINTE SECONDO LA FILIAZIONE, DAL 1872 AL 1931.

PERIODI	MASCHI ‰ FEMMINE					
	legittimi			illegittimi		
	nati vivi	nati morti	in complesso	nati vivi	nati morti	in complesso
1872-75 (media annuale)	1 066	1 354	1 073	1 049	1 266	1 056
1876-85 „	1 063	1 323	1 070	1 052	1 221	1 059
1886-95 „	1 059	1 310	1 067	1 042	1 202	1 049
1896-905 „	1 057	1 290	1 065	1 053	1 193	1 061
1906-10 „	1 055	1 269	1 063	1 051	1 204	1 059
1911-14 „	1 053	1 288	1 061	1 043	1 205	1 052
1915-19 „	1 055	1 274	1 063	1 047	1 220	1 059
1920-23 „	1 054	1 290	1 064	1 050	1 165	1 057
1924-28 „	1 054	1 291	1 062	1 045	1 215	1 054
1929	1 052	1 280	1 060	1 053	1 203	1 060
1930	1 048	1 255	1 054	1 047	1 137	1 050
1931	1 049	1 265	1 056	1 044	1 195	1 050

7. Vitalità, sesso e mesi di nascita.

PROSPETTO XXXV. — NUMERI INDICI DELLA MEDIA GIORNALIERA DEI NATI VIVI, DEI NATI MORTI E DEL COMPLESSO DELLE NASCITE, DISTINTI PER SESSO, IN CIASCUN MESE DELL'ANNO 1931, FATTA = 100 LA MEDIA GIORNALIERA DELL'ANNO.

M E S I	NUMERI INDICI								
	nati vivi			nati morti			nel complesso		
	M	F	MF	M	F	MF	M	F	MF
Gennaio	125	119	123	119	121	120	125	120	122
Febbraio	116	117	116	121	124	122	116	117	117
Marzo	106	107	107	111	108	109	107	107	107
Aprile	100	99	99	102	103	102	100	99	99
Maggio	97	97	97	99	97	98	97	97	97
Giugno	92	91	92	84	85	84	92	91	91
Luglio	92	91	92	87	86	87	92	91	92
Agosto	92	93	92	83	88	85	92	92	92
Settembre	100	100	100	95	90	93	100	99	100
Ottobre	99	99	99	96	96	96	99	99	99
Novembre	96	97	96	96	97	97	96	97	96
Dicembre	86	91	88	108	107	107	87	91	89

Nel presente prospetto è data la distribuzione delle nascite nel 1931 (nati vivi e nati morti) per mesi, la quale è simile a quella degli anni precedenti, come risulta dalle singole pubblicazioni. È stato già fatto presente nelle medesime (a) come non siano attendibili le cifre indicanti la frequenza delle nascite nel dicembre e nel gennaio, essendo invalso l'uso di ritardare al gennaio le denunce di alcune nascite avvenute nel dicembre precedente. Ciò, principalmente, allo scopo di ritardare di un anno il servizio militare ai maschi e di fare apparire più giovani di un anno le femmine.

Infatti, si rileva dal prospetto come il fenomeno delle ritardate denunce di nascita sia, per il complesso delle nascite e per i nati vivi, più frequente per i maschi che per le femmine.

Per i nati morti l'indice del gennaio non mostra molta differenza con quello del dicembre, non essendovi motivo per falsare la data di nascita.

Si è già detto che le cifre relative al gennaio e dicembre non sono attendibili a causa delle ritardate denunce; prescindendo da esse, le percentuali dei nati morti sul totale delle nascite nel Regno, nei singoli mesi dell'anno 1931, dimostrano una lieve maggiore frequenza nei mesi freddi (prospetto XXXVI), e ciò potrebbe far supporre che la stagione invernale abbia una qualche

(a) Cfr. ISTITUTO CENTRALE DI STATISTICA. — Movimento della popolazione secondo gli atti dello stato civile nell'anno 1928 - Roma — Istituto Poligrafico dello Stato - 1932-X — Veggansi: Paragrafo II, a pagina 105* e le note a pag. 106*.

influenza nel determinare la morte intrauterina o intra partum del feto, a meno che, riferendosi a quanto è già stato detto, a pagina 47*, sulla natalità, non vi concorra anche un difetto di rilevazione, nel senso che molti bambini, nelle regioni più fredde e nelle classi più povere, muoiano nelle prime ore o nei primissimi giorni di vita e che siano considerati come nati morti, dato, anche, che le difficoltà di comunicazione durante la stagione invernale possono ritardare la denuncia di nascita più che in altre stagioni.

PROSPETTO XXXVI. — PERCENTUALE DEI NATI MORTI SUL TOTALE DELLE NASCITE (a),
NEI SINGOLI MESI DELL'ANNO 1931.

MESI	NATI MORTI % NASCITE	MESI	NATI MORTI % NASCITE
Gennaio	3,35	Agosto	3,16
Febbraio	3,60	Settembre.....	3,20
Marzo	3,51	Ottobre.....	3,32
Aprile	3,52	Novembre.....	3,43
Maggio	3,48	Dicembre.....	4,13
Giugno	3,16		
Luglio.....	3,26	ANNO...	3,43

8. *Genere del parto.* — Nell'anno 1931 si registrarono nel Regno 1 048 285 parti, dei quali 1 034 125 semplici e 14 160 multipli (compresi quelli di nati morti).

ANNI	PARTI MULTIPLI				PARTI MULTIPLI ‰ PARTI
	doppi	tripli	quadrupli	totale	
1930.....	15 305	168	5	15 478.....	14
1931.....	13 999	159	2	14 160.....	14

La proporzione dei parti multipli sul totale dei parti si è mantenuta costante negli anni dal 1872 al 1929 intorno al 12 per 1000, soltanto nel 1930 e nel 1931 si nota in essa un sensibile aumento, e ciò si ritiene sia dovuto al metodo di rilevazione dei dati, che, per i due detti anni, si è basato sulle schede delle nascite, mentre, prima del 1930, la notizia del numero dei parti multipli veniva desunta dai riassunti annuali (mod. E-F) inviati dai singoli Comuni del Regno (b).

(a) Nati vivi e nati morti.

(b) Nel 60 anni corsi dal 1872 al 1931 si ebbero 86 parti quadrupli e 2 parti quintupli. In 12 degli 86 parti quadrupli, si ebbero tutti maschi; in 11 tre maschi e una femmina; in 31 due maschi e due femmine; in 12 un maschio e tre femmine; ed in 20 tutte femmine. In uno dei due parti quintupli, si ebbero tre maschi e due femmine, e nell'altro quattro maschi e una femmina.

9. *Ordine progressivo e genere dei parti di nati legittimi* (*). — Nel prospetto seguente, i parti avvenuti; durante il 1931, nel Regno, sono classificati in ordine progressivo in base al numero dei figli avuti precedentemente dalla madre durante l'attuale matrimonio e secondo il genere del parto.

PROSPETTO XXXVII. — PARTI DI NATI LEGITTIMI NEL 1931,
CLASSIFICATI SECONDO IL NUMERO D'ORDINE E IL GENERE DEL PARTO.
(esclusi quelli d'ordine ignoto).

NUMERO D'ORDINE DEL PARTO	NUMERO DEI PARTI				TOTALE del parti
	semplici	doppi	tripli	quadrupli	
1.....	245 230	2 398	18	—	247 646
2.....	196 118	1 994	23	1	198 136
3.....	157 138	2 134	23	1	159 296
4.....	124 104	1 929	30	—	126 063
5.....	92 076	1 044	19	—	93 739
6.....	61 838	1 146	20	—	63 004
7.....	38 247	810	7	—	39 064
8.....	25 310	494	1	—	25 805
9.....	15 948	289	6	—	16 243
10.....	10 848	216	—	—	11 064
11.....	5 905	152	3	—	6 060
12.....	3 658	67	1	—	3 726
13.....	1 747	43	1	—	1 791
14.....	867	13	—	—	880
15.....	382	7	1	—	390
16.....	189	1	—	—	190
17.....	90	2	—	—	92
18.....	45	—	—	—	45
19.....	18	—	—	—	18
20.....	10	1	—	—	11
21.....	4	—	—	—	4
22.....	1	—	—	—	1
23.....	1	—	—	—	1
24.....	—	—	—	—	—
25.....	—	1	—	—	1
TOTALE...	979 774	13 341	153	2	993 270

10. *Ordine di generazione dei nati legittimi* (1). — Il criterio adottato nel condurre lo spoglio consente di classificare i nati da parti plurimi, dando a tutti i nati dallo stesso parto plurimo un solo ordine di generazione, oppure

(*) Lo spoglio dei dati sulle nascite si basa sul criterio di tenere distinti i nati da parti semplici da quelli da parti plurimi, distinguendo questi in parti doppi, tripli, ecc. L'ordine progressivo del parto è determinato in base al numero dei figli avuti in precedenza dalla madre nell'attuale matrimonio, siano essi nati vivi, siano nati morti: quindi viene considerato primo parto quello di una donna che nell'attuale matrimonio non ha avuto precedentemente alcun figlio; secondo parto quello di una donna che ne ha avuto uno; terzo quello che ne ha avuti due, e così di seguito. L'ordine progressivo, così stabilito, non corrisponde alla reale successione dei parti, perchè il numero dei figli avuti precedentemente dalla madre non rappresenta il numero dei parti in tutti quei casi in cui due o più figli siano nati da parti multipli. La difficoltà di conoscere, attraverso la rilevazione, l'ordine progressivo reale del parto, ha sconsigliato, finora, di richiedere tale notizia. L'ordine di generazione per i nati da parti plurimi può essere stabilito col criterio di dare a tutti i nati da un parto plurimo lo stesso numero d'ordine del parto, oppure dare al primo di essi lo stesso numero d'ordine del parto, ed agli altri il successivo od i successivi, a seconda che trattisi di parto gemellare, triplo, ecc. Lo schema adottato per lo spoglio consente di classificare i nati col primo e col secondo metodo (Vedasi prospetto XXXVIII).

Come si è detto, l'ordine del parto e, conseguentemente, l'ordine di generazione, è stabilito in base al numero di figli avuti dalle madri nel matrimonio in corso; però nelle schede usate per la rilevazione era anche domandato il numero dei figli che i genitori avevano avuto da precedenti matrimoni; delle risposte date a questa domanda non si è fatto lo spoglio, ma le schede, in cui la risposta era affermativa, sono state classificate a parte insieme con quelle dalle quali risultava che i genitori avevano avuto figli illegittimi prima del matrimonio. Cfr. per maggiori dettagli: FRANCO SAVORGNA - Appendice al volume *Movimento della popolazione* secondo gli atti dello stato civile negli anni 1929 e 1930 - parte I - Introduzione - Roma, Istituto Poligrafico dello Stato - Libreria, 1933-Anno XI; e l'articolo dello stesso A. « *La statistica delle nascite secondo l'ordine di generazione* » in « *Revue de l'Institut International de Statistique* », 1^{re} année, 1^{re} Livraison, La Haye, 1933, pag. 23-33.

(1) Veggasi quanto è detto nella nota (*) precedente.

dando al primo nato da essi un ordine di generazione uguale all'ordine progressivo del parto e agli altri nati il numero o i numeri di ordini successivi.

Nel prospetto seguente, le nascite sono state classificate, per gli anni 1931 e 1930, con due sistemi: nella colonna, sistema A, si è dato ai nati da un parto plurimo lo stesso numero progressivo del parto da cui provenivano; nella colonna, sistema B, al primo nato da parto plurimo si è dato il numero d'ordine del parto da cui proveniva, al secondo, terzo, ecc. nati da questo parto si è dato il successivo, o i successivi numeri progressivi.

PROSPETTO XXXVIII. — NATI LEGITIMI NEGLI ANNI 1931 E 1930, CLASSIFICATI SECONDO L'ORDINE DI GENERAZIONE.

(esclusi quelli d'ordine ignoto).

ORDINE DI GENERAZIONE	ANNO 1931		ANNO 1930	
	Sistema A	Sistema B	Sistema A	Sistema B
1.....	250 080	247 646	253 565	251 106
2.....	200 179	200 552	215 418	215 573
3.....	161 479	161 332	175 552	175 455
4.....	128 052	128 245	140 532	140 667
5.....	95 421	95 723	102 321	103 206
6.....	64 190	64 608	65 689	66 273
7.....	39 888	40 249	42 010	42 379
8.....	26 301	26 642	29 068	29 360
9.....	16 544	16 745	18 906	19 162
10.....	11 230	11 360	12 760	12 870
11.....	6 218	6 282	7 104	7 221
12.....	3 795	3 881	4 191	4 209
13.....	1 836	1 862	2 165	2 195
14.....	893	925	1 054	1 072
15.....	399	404	508	525
16.....	191	193	186	191
17.....	94	94	106	109
18.....	45	47	45	47
19.....	18	18	30	29
20.....	12	11	10	11
21.....	4	5	2	2
22.....	1	1	3	3
23.....	1	1	5	4
24.....	—	—	—	1
25.....	2	1	—	—
26.....	—	1	—	—
TOTALE...	1 006 923	1 006 923	1 071 730	1 071 730

La ripartizione delle nascite secondo l'ordine di generazione, su 100 nascite di ordine noto, non differisce sensibilmente adottando l'uno o l'altro sistema, e ciò sia per il 1930, sia per il 1931. La proporzione dei primi e secondogeniti, insieme, sul totale dei nati nel 1931 è di circa un punto superiore a quella del 1930.

PROSPETTO XXXIX. — NATI LEGITTIMI, NEGLI ANNI 1931 E 1930,
CLASSIFICATI SECONDO L'ORDINE DI GENERAZIONE.
(*esclusi quelli di ordine ignoto*).

ORDINE DI GENERAZIONE	1931		1930	
	% nascite		% nascite	
	sistema A	sistema B	sistema A	sistema B
1.....	24,84	24,59	23,66	23,43
2.....	19,88	19,92	20,10	20,11
3.....	16,04	16,02	16,38	16,37
4.....	12,72	12,74	13,11	13,13
5.....	9,48	9,51	9,59	9,63
6.....	6,37	6,43	6,13	6,18
7.....	3,96	4,00	3,92	3,95
8.....	2,61	2,65	2,71	2,74
9.....	1,64	1,66	1,76	1,79
10.....	1,12	1,13	1,19	1,20
11.....	0,62	0,62	0,66	0,67
12-∞.....	0,72	0,74	0,77	0,79
TOTALE...	100,00	100,00	100,00	100,00

11. *Nascite legittime secondo l'ordine di generazione e la professione del padre.*
— Classificando col sistema B (prospetto XXXVIII) i nati legittimi secondo l'ordine di generazione e le più importanti classi professionali dei padri, si hanno le cifre contenute nel seguente prospetto.

La percentuale minima dei primogeniti (21,8) si riscontra negli agricoltori e la massima (34,7) nelle professioni liberali, ecc.; e in corrispondenza la massima di nati d'ordine dal 4° in poi (43,5) negli agricoltori e la minima (24,6) nelle professioni liberali.

Una percentuale relativamente bassa di primogeniti, e piuttosto elevata di nati d'ordine dal 4° in poi, si riscontra pure tra i proprietari e benestanti. La percentuale dei terzogeniti è quella che presenta la minore variazione tra una classe e l'altra.

Il comportamento di queste percentuali può dirsi identico a quello ottenuto per il 1930.

PROSPETTO XL. — NATI LEGITTIMI, NEGLI ANNI 1931 E 1930, CLASSIFICATI SECONDO L'ORDINE DI GENERAZIONE E LE PRINCIPALI CLASSI PROFESSIONALI DEI PADRI.
(*esclusi i nati di ordine ignoto*).
(% nascite).

ORDINE DI GENE- RAZIONE	AGRICOLTURA	INDUSTRIA E COMMERCIO	OPERAI	PROFESSIONI LIBERALI, UFFICIALI, IMPIEGATI	PROPRIETARI, BENESTANTI
1931					
1.....	21,8	25,7	28,3	34,7	24,4
2.....	18,6	21,3	21,3	25,2	20,3
3.....	16,2	16,3	15,7	15,6	15,9
4-6.....	31,3	26,5	25,6	19,2	29,2
7-∞.....	12,2	10,2	9,1	5,4	10,3
TOTALE...	100,0	100,0	100,0	100,0	100,0
1930					
1.....	20,7	24,9	26,7	33,9	23,7
2.....	18,8	21,7	21,5	25,6	20,0
3.....	16,3	16,4	16,5	16,1	16,9
4-6.....	31,6	26,5	26,0	19,1	28,6
7-∞.....	12,7	10,5	9,3	5,4	10,3
TOTALE...	100,0	100,0	100,0	100,0	100,0

12. *Età delle madri al parto.* — Nel prospetto seguente è dato il numero delle madri che ebbero un parto nel 1931, distinto secondo la legittimità dei figli e secondo l'età della madre. Le età delle madri di bambini illegittimi sono indicate soltanto per quelle che riconobbero il figlio alla nascita.

Più della metà (54,5 %) di tutti i parti si sono verificati in madri da 15 a 29 anni: se, però, si esaminano separatamente le madri che ebbero figli legittimi da quelle che ebbero figli fuori del matrimonio e che riconobbero la prole, si nota che le prime, in età da 15 a 29 anni, rappresentano poco più della metà delle madri di età nota (53,9 %) mentre le seconde rappresentano il 75,1 %.

PROSPETTO XLI. — PARTI DISTINTI SECONDO L'ETÀ DELLA MADRE ALLA NASCITA DEL FIGLIO E LA FILIAZIONE.

(esclusi i parti da madri di età non indicata)

ETÀ DELLA MADRE ALLA NASCITA DEL FIGLIO	PARTI A FILIAZIONE			%		
	Legittima	Illegittima con riconoscimento	Totale	Legittimi	Illegittimi riconosciuti	Totale
— 15.....	54	81	85	0,01	0,10	0,01
15-20.....	59 125	7 856	66 981	5,95	26,24	6,54
21-24.....	197 976	8 076	206 652	19,93	28,98	20,19
25-29.....	278 477	5 945	284 422	28,03	19,86	27,79
30-34.....	228 081	3 815	232 796	23,05	12,74	22,75
35-39.....	154 605	2 565	157 170	15,56	8,57	15,36
40-44.....	66 935	956	67 891	6,74	3,19	6,63
45-49.....	7 127	83	7 210	0,72	0,28	0,70
50-∞.....	274	9	283	0,03	0,03	0,03
TOTALE ...	993 554	29 936	1 023 490	100,00	100,00	100,00

13. *Età delle madri al parto ed ordine progressivo del parto di nati legittimi.* — L'ordine progressivo del parto non si può stabilire se non per quelli avuti da donne coniugate. Poichè, come si è detto, il numero d'ordine dei parti è stato determinato in base al solo numero dei figli avuti dalla coniugata durante l'attuale matrimonio, si ritenne conveniente, nel calcolare le cifre proporzionali di cui al prospetto XLIII, di escludere tutti quei casi in cui dalle notizie contenute nella scheda risultava che prima dell'attuale matrimonio vi erano stati dei figli.

**PROSPETTO XLII. — PARTI LEGITTIMI CLASSIFICATE SECONDO IL NUMERO D'ORDINE DEL PARTO
E L'ETÀ DELLA MADRE ALLA NASCITA DEL FIGLIO, NELL'ANNO 1931 (a).**

(da madri che presumibilmente non ebbero figli prima dell'attuale matrimonio).

NUMERO D'ORDINE DEL PARTO	ETÀ DELLA MADRE ALLA NASCITA DEL FIGLIO									TOTALE
	— 15	15-20	21-24	25-29	30-34	35-39	40-44	45-49	50-∞	
1.....	52	46 009	100 011	64 104	19 309	5 950	1 860	82	10	237 787
2.....	2	10 656	60 279	75 292	32 470	10 836	2 150	141	12	191 838
3.....	—	1 577	24 618	63 894	42 800	17 481	3 734	210	18	154 327
4.....	—	202	7 218	40 450	45 435	22 792	5 590	390	20	122 097
5.....	—	17	1 538	18 879	37 741	24 396	7 225	601	39	90 436
6.....	—	2	338	0 883	23 752	21 395	7 502	657	26	60 555
7.....	—	—	68	2 015	11 139	15 807	7 677	750	81	37 487
8.....	—	—	16	554	4 660	11 343	7 560	750	23	24 906
9.....	—	—	7	126	1 690	6 732	6 330	815	26	15 726
10.....	—	—	1	41	605	4 058	5 256	768	24	10 753
11.....	—	—	—	13	239	1 858	3 234	528	10	5 882
12-∞.....	—	—	—	8	144	1 649	4 170	951	19	6 950
TOTALE...	54	58 463	104 904	272 259	219 984	144 297	61 797	6 643	253	958 744

% madri

1.....	96,30	78,70	51,75	23,55	8,78	4,12	2,20	1,23	3,95	24,80
2.....	3,70	18,23	30,91	27,65	14,76	7,51	3,48	2,12	4,74	20,01
3.....	—	2,70	12,63	23,47	19,46	12,11	6,04	3,16	5,14	16,10
4.....	—	0,35	3,70	14,86	20,65	15,80	9,05	5,87	7,91	12,74
5.....	—	0,03	0,79	6,93	17,16	16,91	11,69	9,05	15,42	9,43
6.....	—	..	0,17	2,53	10,80	14,83	12,14	9,89	10,28	6,32
7.....	—	—	0,03	0,74	5,06	10,95	12,42	11,29	12,25	3,91
8.....	—	—	..	0,20	2,12	7,86	12,23	11,29	9,09	2,60
9.....	—	—	..	0,05	0,77	4,67	10,24	12,27	10,28	1,64
10.....	—	—	..	0,02	0,28	2,81	8,51	11,56	9,49	1,12
11.....	—	—	—	..	0,11	1,29	5,23	7,95	3,95	0,61
12-∞.....	—	—	—	..	0,07	1,14	6,76	14,32	7,51	0,72
TOTALE...	100,00	100,00	100,00	100,00	100,00	100,00	100,00	100,00	100,00	100,00

(a) Sono esclusi i parti di ordine ignoto e le madri di età non indicata.

PROSPETTO XLIII. — PARTI LEGITTIMI, AVVENUTI NELL'ANNO 1931, CLASSIFICATI SECONDO L'ETÀ DELLA MADRE ALLA NASCITA DEL FIGLIO E IL NUMERO D'ORDINE DEL PARTO.

(da madri che presumibilmente non ebbero figli prima dell'attuale matrimonio).

Cifre proporzionali a 100 madri di tutte le età in ogni ordine progressivo del parto (a).

ETÀ DELLA MADRE ALLA NASCITA DEL FIGLIO	NUMERO D'ORDINE DEL PARTO												Totale	
	1	2	3	4	5	6	7	8	9	10	11	12-∞		
— 15.....	0,02	..	—	—	—	—	—	—	—	—	—	—	—	0,01
15-20.....	19,35	5,55	1,02	0,17	0,02	..	—	—	—	—	—	—	—	6,10
21-24.....	42,44	31,42	15,95	5,91	1,70	0,56	0,18	0,06	0,04	0,01	—	—	—	20,34
25-29.....	26,96	39,25	41,40	33,13	20,88	11,37	5,38	2,22	0,80	0,38	0,22	0,12	—	28,40
30-34.....	8,12	16,93	27,73	37,21	41,73	39,22	29,71	18,71	10,75	5,63	4,06	2,07	—	22,95
35-39.....	2,50	5,65	11,33	18,67	26,98	35,33	42,17	45,54	42,81	37,74	31,59	23,73	—	15,05
40-44.....	0,57	1,12	2,42	4,58	7,99	12,39	20,48	30,35	40,25	48,88	54,98	60,13	—	6,45
45-49.....	0,03	0,07	0,14	0,32	0,66	1,08	2,00	3,01	5,18	7,14	8,98	13,68	—	0,69
50-∞.....	..	0,01	0,01	0,02	0,04	0,04	0,08	0,09	0,17	0,22	0,17	0,27	—	0,03
Totale...	100,00	100,00	100,00	100,00	100,00	100,00	100,00	100,00	100,00	100,00	100,00	100,00	—	100,00

PROSPETTO XLIV. — PARTI LEGITTIMI, NEGLI ANNI 1931 E 1930, DA MADRI CHE PRESUMIBILMENTE NON EBBERO FIGLI PRIMA DELL'ATTUALE MATRIMONIO, DISTINTI SECONDO L'ETÀ DELLA MADRE ALLA NASCITA DEL FIGLIO.

(esclusi i nati da madri di età non indicata e da parti di ordine non indicato).

ETÀ DELLA MADRE ALLA NASCITA DEL FIGLIO	% MADRI	
	1931	1930
— 21 anni	6,1	5,8
21-24 »	20,3	19,9
25-29 »	28,4	28,4
30-34 »	22,9	23,3
35-39 »	15,1	15,4
40-∞ »	7,2	7,2
Totale...	100,0	100,0

PROSPETTO XLV. — PARTI LEGITTIMI, NEGLI ANNI 1931 E 1930, DA MADRI CHE PRESUMIBILMENTE NON EBBERO FIGLI PRIMA DELL'ATTUALE MATRIMONIO, DISTINTI SECONDO IL NUMERO D'ORDINE DEL PARTO.

(esclusi i nati di ordine non indicato e da madri di età non indicata).

NUMERO D'ORDINE DEL PARTO	% PARTI	
	1931	1930
1.....	24,8	23,6
2.....	20,0	20,2
3.....	16,1	16,5
4-6.....	28,5	28,7
7-∞.....	10,6	11,0
Totale...	100,0	100,0

(a) Escluse le madri di cui si ignora l'ordine progressivo del parto e quelle di età non indicata.

14. *Numero medio dei figli per matrimonio, secondo la professione dei padri e secondo l'età delle madri al parto e la durata del matrimonio.* — Il numero dei parti di nati legittimi nel 1931 (993 270, esclusi quelli di ordine non indicato), può considerarsi, con errore minimo (1) equivalente al numero delle coniugate divenute madri nel 1931, e quindi a quello dei matrimoni nei quali si è verificato un parto nel corso del 1931. Il numero complessivo dei figli nati da questa massa di matrimoni dalla data della loro celebrazione a tutto il 1931, può calcolarsi facilmente in base ai dati del prospetto XXXVII, moltiplicando il numero dei parti semplici di ciascun ordine 1, 2, 3, ecc., per il rispettivo numero d'ordine; quello dei parti doppi di ciascun ordine per il rispettivo numero d'ordine aumentato di 1; quello dei parti tripli per il rispettivo numero d'ordine aumentato di 2; e così di seguito, e sommando poi questi prodotti. Il numero complessivo dei figli nati a tutto il 1931 da questi matrimoni risulta di 3 382 100, e dividendo questa cifra per quella dei matrimoni si ottiene il numero medio dei figli per ciascun matrimonio nel quale nel 1931 s'è verificato un parto. Questa media è 3,41 per il 1931 e 3,45 per il 1930.

Il numero medio dei figli secondo la professione dei padri (2), esclusi i nati con ordine di generazione non indicato, fu:

	1931	1930
Agricoltori	3,61	3,66
Proprietari e benestanti.	3,39	3,44
Industriali e commercianti	3,31	3,35
Operai	3,16	3,22
Prof. liberali, Ufficiali, impiegati	2,66	2,67

Il numero medio dei figli secondo l'età delle madri (2) al parto, esclusi i nati con ordine di generazione non indicato, fu:

	1931	1930
— 15	1,06	1,06
15 - 20	1,25	1,27
21 - 24	1,72	1,74
25 - 29	2,67	2,69
30 - 34	3,96	3,92
35 - 39	5,33	5,39
40 - 44	7,04	7,18
45 - ∞	8,10	8,32

Nel seguente prospetto è dato il numero medio dei figli di genitori che presumibilmente non ebbero figli prima dell'attuale matrimonio, distinti secondo l'età delle madri e le durate di matrimonio.

Si vede chiaramente come il numero medio dei figli cresce di massima in funzione delle due variabili.

(1) Il caso di una coniugata che partorisca due volte nello stesso anno solare è molto raro.

(2) Nel calcolare il numero medio dei figli sono stati esclusi tutti i casi che si riferivano a genitori che risultavano aver avuto figli prima dell'attuale matrimonio.

PROSPETTO XLVI. — NUMERO MEDIO DEI FIGLI (a) SECONDO LA DURATA DEL MATRIMONIO E L'ETÀ DELLA MADRE ALLA NASCITA DEL FIGLIO, NELL'ANNO 1931.

DURATA DEL MATRIMONIO	ETÀ DELLA MADRE ALLA NASCITA DEL FIGLIO								NUMERO MEDIO DEI FIGLI SECONDO LA DU- RATA DEL MATRIMONIO
	— 15	15-20	21-24	25-29	30-34	35-39	40-44	45-∞	
— 1 anno	1,02	1,01	1,01	1,02	1,02	1,04	1,04	1,05	1,01
1 "	1,20	1,20	1,26	1,26	1,26	1,27	1,22	1,39	1,25
2-4 anni	2,00	1,93	2,14	2,27	2,33	2,35	2,26	2,32	2,22
5-9 "	—	2,83	3,18	3,55	3,87	3,99	3,92	3,88	3,70
10-14 "	—	—	3,96	4,81	5,11	5,29	5,38	5,44	5,16
15-19 "	—	—	—	5,59	6,67	7,12	7,34	7,34	7,14
20-24 "	—	—	—	—	7,70	8,32	8,71	8,68	8,61
25-∞ "	—	—	—	—	—	8,96	10,01	10,09	10,03
NUMERO MEDIO DEI FIGLI SE- CONDO L'ETÀ DELLA MADRE	1,06	1,25	1,72	2,67	3,95	5,32	7,04	8,10	3,41

15. *Rapporto dei sessi nei primogeniti e nei successivi.* — Nel 1931, il rapporto dei maschi nei primogeniti nati da parti semplici e da parti multipli da genitori che presumibilmente non ebbero figli prima dell'attuale matrimonio fu di 1065 per 1000 femmine e di 1054 per i successivi. Per il 1930, tale rapporto fu, rispettivamente, di 1059 e di 1054.

Limitando l'esame di tale rapporto ai nati da parti semplici si ha, per il 1931, per i primogeniti 1067 e per i successivi 1054 maschi per 1000 femmine; per il 1930, 1059 e 1055.

16. *Nascite secondo l'anno in cui fu celebrato il matrimonio.* — La composizione delle nascite legittime del 1930 e del 1931 è riportata nel seguente prospetto. In tutti e due gli anni, il maggior contributo è dato dai matrimoni contratti nell'anno immediatamente precedente a quello di cui si esaminano le nascite e, per le nascite del 1930 l'anno di matrimonio più lontano che contribuisce alle nascite è il 1896, per il 1931 è l'anno 1895.

Va rilevato che dalla tavola XV appare che di 44 220 nati nel 1931 dal matrimonio contratto nello stesso anno (compresi 34 nati da parto di ordine non indicato) 38 provengono da un secondo parto, il che rappresenta una frazione minima di coniugate che hanno partorito due volte nello stesso anno e che hanno concepito il primogenito prima delle nozze.

(a) Veggasi la nota (2) a pag. 61 *.

PROSPETTO XLVII. — NATI LEGITTIMI DA PARTI SEMPLICI E MULTIPLI, NEGLI ANNI 1931 E 1930, DISTINTI SECONDO L'ANNO IN CUI I GENITORI CELEBRARONO IL MATRIMONIO (a).

1931		1930	
Anni di matrimonio	% nascite in totale	Anni di matrimonio	% nascite in totale
1931.....	4,40	1930.....	4,62
1930.....	15,00	1929.....	13,84
1929.....	8,06	1928.....	7,92
1928.....	7,81	1927.....	8,33
1927.....	6,98	1926.....	7,11
1926.....	6,43	1925.....	6,54
1925.....	5,87	1924.....	6,07
1924.....	5,47	1923.....	5,90
1923.....	5,37	1922.....	6,01
1922.....	5,39	1921.....	6,53
1921.....	5,98	1920.....	7,33
1920.....	6,57	1919.....	4,41
1919.....	3,99	1918.....	1,26
1918.....	1,13	1917.....	0,90
1917.....	0,83	1916.....	0,89
1916.....	0,77	1915.....	1,50
1915.....	1,30	1914.....	2,00
1914.....	1,71	1913-1910.....	5,94
1913-1910.....	4,91	1909-1896.....	2,90
1909-1896.....	2,02		
TOTALE...	100,00	TOTALE...	100,00

PROSPETTO XLVIII. — PARTI LEGITTIMI NELL'ANNO 1931, DISTINTI SECONDO L'ANNO IN CUI I GENITORI CELEBRARONO IL MATRIMONIO (b).

ANNI DI MATRIMONIO	PARTI					% PARTI IN TOTALE
	semplici	doppi	tripli	quadrupli	in complesso	
1931.....	43 141	529	7	—	43 077	4,41
1930.....	147 880	1 419	8	—	149 257	15,06
1929.....	79 468	741	11	—	80 220	8,10
1928.....	76 918	763	4	1	77 686	7,84
1927.....	68 560	791	7	—	69 358	7,00
1926.....	62 977	794	8	—	63 779	6,44
1925.....	57 492	736	6	—	58 234	5,88
1924.....	53 391	747	14	—	54 152	5,46
1923.....	52 311	822	5	1	53 139	5,36
1922.....	52 493	807	16	—	53 316	5,38
1921.....	58 085	977	16	—	59 078	5,96
1920.....	63 522	1 223	16	—	64 761	6,54
1919.....	38 521	759	10	—	39 290	3,96
1918.....	10 865	215	3	—	11 083	1,12
1917.....	8 022	150	1	—	8 173	0,82
1916.....	7 464	138	1	—	7 603	0,77
1915.....	12 555	235	6	—	12 796	1,29
1914.....	16 541	337	4	—	16 882	1,70
1913-1896.....	67 299	1 144	10	—	68 453	6,91
TOTALE...	977 455	13 327	153	2	990 837	100,00

(a) Esclusi i nati da genitori di cui si ignora l'anno in cui celebrarono il matrimonio.
 (b) Esclusi i parti da madri di cui si ignora l'anno in cui celebrarono il matrimonio.

17. *Durata del matrimonio.*

PROSPETTO XLIX. — PARTI AVVENUTI NEL 1931, SECONDO LA DURATA DEL MATRIMONIO (a)
(da madri che presumibilmente non ebbero figli prima dell'attuale matrimonio).

DURATA DEL MATRIMONIO	%	
	NUMERO DELLE MADRI	% MADRI
— 1 anno	135 804	14,2
1 »	89 737	9,4
2-4 anni	211 158	22,1
5-9 »	270 130	28,2
10-14 »	149 021	15,6
15-19 »	66 282	6,9
20-24 »	29 926	3,1
25-∞ »	3 596	0,4
TOTALE...	956 254	100,0

È notevole la proporzione delle madri che ebbero un figlio anche dopo 15 anni e più di matrimonio e che supera il decimo del totale.

18. *Durata del matrimonio, ordine di generazione ed età delle madri.* — Come per le nascite del 1930, nell'esame dell'intervallo protogenesico, si è tenuto soltanto conto dei parti semplici e plurimi da madri che presumibilmente non ebbero figli prima dell'attuale matrimonio.

Dei 237 624 primi parti considerati, 60 518, pari al 25,5 %, sono avvenuti prima dei nove mesi dalla data del matrimonio e possono attribuirsi quasi tutti, fatta eccezione per un piccolo numero di parti prematuri, a concepimenti ante nuziali (b). I primi parti del 1931 (177 106) dovuti a concepimenti post-nuziali si ripartiscono come segue, secondo l'intervallo protogenesico.

PROSPETTO L. — PRIMI PARTI SEMPLICI E MULTIPLI DA MADRI CHE PRESUMIBILMENTE NON EBBERO FIGLI PRIMA DELL'ATTUALE MATRIMONIO, NEGLI ANNI 1931 E 1930.

Intervallo protogenesico (c).

INTERVALLO PROTOGENESICO (d)	%	
	1931	1930
9 mesi	18,42	19,38
10 »	14,03	13,23
11 »	9,76	9,83
1 anno	38,67	37,75
2 anni	9,20	9,43
3 »	3,87	4,10
4 »	1,97	2,04
5 »	1,19	1,26
6 »	0,75	0,82
7 »	0,54	0,64
8 »	0,43	0,48
9 »	0,33	0,44
10-14 »	0,69	0,48
15-19 »	0,12	0,11
20-∞ »	0,04	0,03
TOTALE...	100,00	100,00

(a) Sono esclusi i nati da parti di ordine non indicato e d'intervallo non indicato.
(b) Considerando la metà dei parti avvenuti nell'intervallo di 8 mesi, e cioè 7 891 come derivanti da concepimenti post-nuziali, i 60 518 parti attribuiti a concepimenti ante-nuziali si riducono a 52 627, pari a 22,1%.
(c) Esclusi i parti d'intervallo non indicato e i primi parti verificatisi nell'intervallo di —7, 7 e 8 mesi.
(d) Per intervallo di 9 mesi, intendesi da 9 mesi a 9 mesi e 30 giorni non compiuti, similmente per 1 anno, da 1 anno a 1 anno e 365 giorni non compiuti, ecc.

Più di 2/5 dei primi parti derivanti da concepimenti post-nuziali hanno luogo nell'intervallo dall'inizio del 10° mese alla fine del 12° mese di matrimonio, e più della metà, dall'inizio del secondo anno alla fine del 5°.

Quindi, quasi tutti i primogeniti, circa il 96 %, nascono entro i primi cinque anni del matrimonio.

Il prospetto seguente contiene la classificazione dei primi parti secondo l'intervallo protogenesico e l'età della madre al parto.

Col crescere dell'età della madre al parto, diminuisce rapidamente la percentuale dei primi parti dall'inizio del 10° alla fine del 12° mese di matrimonio ed anche, sebbene meno rapidamente, quella dei primi parti durante il secondo anno di matrimonio; mentre aumenta generalmente la percentuale dei primi parti dall'inizio del terzo anno in poi.

L'intervallo medio tra il matrimonio e il primo parto è quindi in relazione dell'età della madre al parto, il che corrisponde alle osservazioni fatte anche per le nascite nel 1930 in Italia.

PROSPETTO LI. — PARTI DI PRIMOGENITI LEGITTIMI, CLASSIFICATI SECONDO L'INTERVALLO TRA IL MATRIMONIO E LA NASCITA DEL FIGLIO, E SECONDO L'ETÀ DELLA MADRE (a).

(da madri che presumibilmente non ebbero figli prima dell'attuale matrimonio).

INTERVALLO PROTOGENESICO	ETÀ DELLA MADRE ALLA NASCITA DEL FIGLIO									TOTALE
	— 15	15-20	21-24	25-29	30-34	35-39	40-44	45-49	50—∞	
9-10 mesi	5	5 872	15 048	9 009	2 076	539	65	2	—	32 616
10-11 »	5	4 585	11 321	6 651	1 779	439	65	4	—	24 849
11-12 »	—	3 298	7 730	4 606	1 260	331	52	4	2	17 273
1-2 anni	4	11 843	29 818	19 412	5 378	1 617	379	19	1	68 471
2-3 »	—	1 782	6 221	5 822	1 807	573	131	8	1	16 295
3-4 »	—	449	2 109	2 773	1 046	306	96	6	—	6 845
4-5 »	—	98	775	1 658	664	204	81	6	—	3 496
5-6 »	—	27	355	958	551	167	51	5	—	2 114
6-7 »	—	8	138	610	402	132	29	5	1	1 323
7-8 »	—	—	80	336	371	136	32	1	—	956
8-9 »	—	5	41	286	312	135	26	—	1	756
9-10 »	—	—	21	115	298	123	27	1	—	535
10-15 »	—	—	51	184	535	367	84	5	—	1 226
15-20 »	—	—	—	1	27	106	67	6	1	208
20-∞	—	—	—	—	1	25	30	5	—	61
TOTALE...	14	27 012	73 768	52 371	16 507	5 200	1 215	77	7	177 671

% Parti.

9-10 mesi	35,71	21,04	20,40	17,20	12,58	10,37	5,35	2,60	—	18,42
10-11 »	35,71	16,43	15,35	12,70	10,78	8,44	5,35	5,19	—	14,02
11-12 »	—	11,80	10,48	8,79	7,63	6,37	4,23	5,19	23,57	9,76
1-2 anni	28,57	42,43	40,42	37,07	32,53	31,10	31,19	24,68	14,29	38,67
2-3 »	—	0,21	3,43	11,12	10,95	11,02	10,78	10,39	14,29	9,20
3-4 »	—	1,61	2,94	5,29	6,34	5,83	7,90	7,79	—	3,37
4-5 »	—	0,35	1,05	3,17	4,02	3,92	6,67	7,79	—	1,87
5-6 »	—	0,10	0,48	1,33	3,34	3,21	4,20	6,49	—	1,19
6-7 »	—	0,03	0,19	1,16	2,44	2,54	2,39	6,49	14,29	0,75
7-8 »	—	—	0,11	0,64	2,25	2,62	2,63	1,30	—	0,54
8-9 »	—	0,02	0,06	0,45	1,89	2,60	2,14	—	14,29	0,43
9-10 »	—	—	0,03	0,22	1,31	2,37	2,22	1,30	—	0,33
10-15 »	—	—	0,07	0,35	3,24	7,06	6,91	6,49	—	0,69
15-20 »	—	—	—	—	0,16	2,04	5,51	7,79	14,29	0,12
20-∞	—	—	—	—	0,01	0,48	2,47	6,49	—	0,03
TOTALE...	100,00	100,00	100,00	100,00	100,00	100,00	100,00	100,00	100,00	100,00

(a) Esclusi i primi parti di intervallo di - 7, 7 e 8 mesi e non indicato, e quelli da madri di età non indicata

La proporzione dei primi parti verificatisi alla fine di ciascun anno di matrimonio (primo, secondo..., decimo..., ecc.) rispetto al complesso dei primi parti secondo l'età delle madri al parto, è la seguente:

PROSPETTO LII. — PRIMI PARTI LEGITTIMI (SEMPLICI E MULTIPLI).

(da madri che presumibilmente non ebbero figli prima dell'attuale matrimonio).

ETÀ DELLA MADRE ALLA NASCITA DEL FIGLIO	SU 10 000 PRIMI PARTI SE NE ERANO VERIFICATI DOPO							
	1	2	3	4	5	10	15	20-∞
	anni di matrimonio							
— 21.....	4, 927	9, 169	9, 789	9, 950	9, 985	10, 000	—	—
21-24.....	4, 623	8, 665	9, 508	9, 802	9, 907	9, 993	10, 000	—
25-29.....	3, 870	7, 577	8, 689	9, 218	9, 535	9, 965	10, 000	—
30-34.....	3, 099	6, 357	7, 452	8, 086	8, 488	9, 659	9, 983	10, 000
35-39.....	2, 517	5, 627	6, 729	7, 317	7, 709	9, 042	9, 748	10, 000
40-44.....	1, 498	4, 617	5, 695	6, 485	7, 152	8, 510	9, 201	10, 000
45-∞.....	1, 429	3, 810	4, 881	5, 595	6, 309	7, 976	8, 571	10, 000
PER TUTTE LE ETÀ....	4, 221	8, 088	9, 008	9, 395	9, 592	9, 916	9, 985	10, 000

Così, per esempio, considerando la seconda riga, di 10 000 primi parti da madri di età da 21 a 24 anni, 9 508 s'erano verificati alla fine del terzo anno di matrimonio; considerando la penultima riga di 10 000 primi parti da madri di età di 45 anni e più, 4 881 s'erano verificati alla fine del terzo anno, e per le madri di tutte le età s'erano verificati alla fine del terzo anno 9 008 primi parti.

Si è visto nei prospetti precedenti quale sia l'intervallo protogenesico; nel prospetto che segue è data la frequenza relativa dei parti, negli ordini successivi di generazione, in funzione dell'età della madre e della durata del matrimonio.

Per i secondogeniti, le maggiori frequenze si hanno dopo due a quattro anni di matrimonio, nelle madri da 21 a 29 anni;

per i terzogeniti, frequenze notevoli si riscontrano nella durata di matrimonio ora detta, ma limitatamente alle madri da 25 a 29 anni, mentre frequenze maggiori si riscontrano dopo 5 a 9 anni di matrimonio, in madri da 25 a 34 anni;

per i quartogeniti, le maggiori frequenze si hanno nella durata da 5 a 9 anni e nelle età da 25 a 34, però, una percentuale abbastanza alta si ha anche nella durata da 10 a 14 anni, per le madri da 30 a 34 anni;

per i quintogeniti, le frequenze più alte offrono fra loro scarti meno sensibili che le precedenti, e si dispongono in ordine decrescente come segue: madri da 30 a 34 anni, durate da 5 a 9 e da 10 a 14 anni; madri da 25 a 29 anni e durata da 5 a 9; madri da 35 a 39 anni e durata da 10 a 14;

per i sestogeniti sussistono ancora frequenze abbastanza notevoli, superiori al decimo del totale, per le madri da 30 a 34 anni, nella durata da 5 a 9 anni, ma le maggiori si trovano nelle durate da 10 a 14, per le madri da 30 a 39 anni.

per i settimogeniti e per i nati di ordini successivi si ha un andamento analogo a quello descritto e cioè con spostamento delle maggiori frequenze verso durate più lunghe ed età più avanzate.

PROSPETTO LIII. — PARTI DI SECONDO, TERZOGENITI, ECC. LEGITTIMI, NELL'ANNO 1981, DISTINTI SECONDO LA DURATA DEL MATRIMONIO E L'ETÀ DELLA MADRE ALLA NASCITA DEL FIGLIO.

(da madri che presumibilmente non ebbero figli prima dell'attuale matrimonio).

% parti in totale.

DURATA DEL MATRIMONIO	ETÀ DELLA MADRE AL PARTO							Totale
	— 21	21-24	25-29	30-34	35-39	40-44	45-∞	
2° parto.								
— 1 anno.....	..	0,1	0,1	0,3
1 »	1,5	5,0	3,2	0,9	0,2	10,9
2-4 anni.....	3,9	24,1	26,8	7,9	2,0	0,4	..	65,1
5-9 »	0,1	2,1	8,8	6,6	2,0	0,4	..	20,1
10-14 »	—	..	0,4	1,5	1,1	0,2	..	3,2
15-19 »	—	—	0,2	0,1	..	0,4
20-24 »	—	—	—	0,1
25-∞ »	—	—	—
Totale...	5,5	31,4	39,3	17,0	5,7	1,1	0,1	100,0
3° parto.								
— 1 anno.....	—	—	—	—	—	—	—	—
1 »	0,1	0,1	0,3
2-4 anni.....	0,8	9,6	15,9	5,2	1,4	0,2	..	33,2
5-9 »	0,2	6,1	24,2	17,3	5,2	0,9	..	54,0
10-14 »	—	0,1	1,1	5,0	3,9	0,7	..	10,7
15-19 »	—	—	..	0,2	0,8	0,4	..	1,4
20-24 »	—	—	—	..	0,1	0,2	..	0,3
25-∞ »	—	—	—
Totale...	1,6	15,9	41,4	27,8	11,3	2,4	0,1	100,0
4° parto.								
— 1 anno.....	—	—	—	—	—	—	—	—
1 »
2-4 anni.....	0,1	1,3	3,1	1,4	0,4	0,1	..	6,3
5-9 »	0,1	4,5	27,6	24,7	7,5	1,2	0,1	65,6
10-14 »	—	0,1	2,4	10,8	8,4	1,5	0,1	23,2
15-19 »	—	—	..	0,4	2,1	1,2	0,1	3,9
20-24 »	—	—	—	..	0,2	0,6	0,1	0,9
25-∞ »	—	—	—	0,1
Totale...	0,2	5,9	33,1	37,2	18,7	4,6	0,3	100,0
5° parto.								
— 2 anni.....	—	—	—	—	—	—	—	—
2-4 »	0,1	0,5	0,3	0,1	1,1
5-9 »	1,5	16,1	21,2	7,0	1,0	0,1	46,9
10-14 »	—	0,1	4,2	19,1	14,7	3,2	0,2	41,7
15-19 »	—	—	..	1,0	4,6	2,4	0,2	8,2
20-24 »	—	—	—	..	0,5	1,3	0,2	2,0
25-∞ »	—	—	—	0,1	0,1	0,1
Totale...	..	1,7	20,8	41,7	27,0	8,0	0,7	100,0
6° parto.								
— 2 anni.....	—	—	—	—	—	—	—	—
2-4 »	0,1	0,1	0,2
5-9 »	0,4	6,9	12,3	4,8	0,7	..	25,2
10-14 »	—	0,1	4,3	24,7	19,7	3,5	0,2	52,5
15-19 »	—	—	..	2,0	9,7	5,2	0,3	17,3
20-24 »	—	—	—	..	1,1	2,9	0,5	4,5
25-∞ »	—	—	—	0,2	0,1	0,3
Totale...	..	0,6	11,3	39,2	35,4	12,4	1,1	100,0
7° parto.								
— 2 anni.....	—	—	—	—	—	—	—	—
2-4 »	0,1
5-9 »	—	0,1	2,4	5,8	2,5	0,5	..	11,4
10-14 »	—	0,1	2,8	20,3	18,8	3,3	0,2	45,5
15-19 »	—	—	0,1	3,5	18,5	9,9	0,6	32,6
20-24 »	—	—	—	0,1	2,3	6,4	1,0	9,7
25-∞ »	—	—	—	0,4	0,3	0,8
Totale...	—	0,2	5,3	29,7	42,2	20,5	2,1	100,0

Segue PROSPETTO LIII. — PARTI DI SECONDO, TERZOGENITI, ECC. LEGITTIMI, NELL'ANNO 1931, DISTINTI SECONDO LA DURATA DEL MATRIMONIO E L'ETÀ DELLA MADRE ALLA NASCITA DEL FIGLIO.

(da madri che presumibilmente non ebbero figli prima dell'attuale matrimonio).

% parti in totale.

DURATA DEL MATRIMONIO	ETÀ DELLA MADRE AL PARTO						Totale	
	— 21	21-24	25-29	30-34	35-39	40-44		45-∞
<i>8° parto.</i>								
— 2 anni.....	—	—	—	—	—	—	—	
2-4 »	—	—	—	—	—	—	—	
5-9 »	—	—	0,8	2,0	1,3	0,2	4,3	
10-14 »	—	..	1,4	11,8	13,2	2,7	29,2	
15-19 »	—	..	0,1	4,7	26,6	14,7	46,9	
20-24 »	—	—	—	0,1	4,4	12,1	18,2	
25-∞ »	—	—	—	—	..	0,7	1,4	
Totale...	—	0,1	2,2	18,6	45,6	30,4	3,1	100,0
<i>9° parto.</i>								
— 5 anni.....	—	—	—	—	—	—	—	
5-9 »	—	..	0,2	0,8	0,5	0,2	1,8	
10-14 »	—	..	0,5	6,0	3,1	1,8	16,5	
15-19 »	—	—	0,1	3,8	27,6	17,2	49,8	
20-24 »	—	—	—	0,2	6,5	19,5	29,0	
25-∞ »	—	—	—	—	..	1,6	2,8	
Totale...	—	..	0,8	10,7	42,8	40,3	5,4	100,0
<i>10° parto.</i>								
— 5 anni.....	—	—	—	—	—	—	—	
5-9 »	—	—	0,1	0,2	0,2	0,1	0,6	
10-14 »	—	..	0,2	2,8	4,6	1,4	9,1	
15-19 »	—	—	..	2,5	24,8	16,9	45,2	
20-24 »	—	—	—	0,1	3,0	27,7	39,9	
25-∞ »	—	—	—	—	0,1	2,8	5,1	
Totale...	—	..	0,4	5,6	37,8	48,9	7,4	100,0
<i>11° parto — ∞.</i>								
— 5 anni.....	—	—	—	—	—	—	—	
5-9 »	—	—	—	—	—	—	0,1	
10-14 »	—	—	0,1	1,0	1,9	1,0	4,2	
15-19 »	—	—	..	1,6	15,8	13,6	31,9	
20-24 »	—	—	—	0,3	9,5	36,7	51,7	
25-∞ »	—	—	—	—	0,1	6,5	12,2	
Totale...	—	—	0,1	2,9	27,3	57,8	11,8	100,0

19. *Età delle madri, vitalità, sesso, ordine progressivo del parto e genere di esso.* — È noto che sulla natimortalità influiscono parecchie cause, fra le quali, il sesso del nato, l'età della madre al momento del parto, il genere di questo (semplice o plurimo) e l'ordine di generazione del nato.

Nello spoglio dei dati, contenuti nelle schede dei nati nel Regno, nel 1931, si è tenuto separatamente conto di tali caratteri.

Per i nati legittimi, si è anche tenuto conto se essi erano nati da genitori che avevano avuto figli legittimi o illegittimi prima del matrimonio da cui derivava il nato nel 1931, e ciò per conoscere, con la massima esattezza possibile, l'ordine progressivo del parto in relazione alla età della madre.

(a) — *Nati da parti semplici.* — I nati legittimi da parti semplici (nati vivi e nati morti) da genitori che presumibilmente non avevano avuto figli prima dell'attuale matrimonio (esclusi i nati da madri di età ignota e da parti

di ordine progressivo non indicato) furono, nel 1931, 945 863, di cui 916 051 riguardano nati vivi.

Nel prospetto LIV a) sono date le percentuali dei nati morti legittimi sul totale dei nati, qui considerati, secondo l'età delle madri, l'ordine progressivo del parto e il sesso.

In complesso, la natimortalità (nati morti per 100 nascite) di questo gruppo di nati risulta del 3,2 %, ed è maggiore nei maschi (3,4) che nelle femmine (2,9).

L'ordine di generazione, indipendentemente dalla età della madre e dal sesso, influisce sulla natimortalità: infatti, i primogeniti hanno coefficienti di natimortalità sensibilmente alti, superati solo da quelli degli ottavogeniti, dei decimogeniti, degli undecimogeniti ed oltre: i coefficienti di natimortalità più bassi si hanno nei secondogeniti ed aumentano con l'aumentare dell'ordine di generazione, eccezione fatta per i nonogeniti, fino a raggiungere il massimo nel gruppo corrispondente all'undecimo ordine di generazione e oltre.

Un andamento analogo a quello ora descritto presenta la natimortalità, separatamente calcolata per i maschi e per le femmine (sempre indipendentemente dall'età della madre) ed è, in tutti gli ordini di generazione, superiore per i maschi.

La natimortalità, indipendentemente dal sesso e dall'ordine di generazione, diminuisce dal gruppo di meno di 21 anni, nei gruppi da 21 a 24 e da 25 a 29 anni, nei quali raggiunge il minimo, per poi aumentare, col crescere della età delle madri, fino a raggiungere il massimo nel gruppo di 45 anni ed oltre.

I coefficienti di natimortalità per i maschi e per le femmine, indipendentemente dall'ordine di generazione, hanno un andamento uguale a quello ora descritto e sono sempre superiori nei maschi.

Nell'esame dei coefficienti di natimortalità, calcolati sulle nascite secondo l'età della madre e l'ordine di generazione, conviene, forse, eliminare ogni considerazione su quelli che sono tratti da piccole cifre e che stanno a rappresentare le eccezioni.

Prescindendo dai coefficienti ora detti, e riferendosi all'ordine di generazione in combinazione con l'età della madre, senza distinzione di sesso, i coefficienti di natimortalità si dispongono, in modo crescente, per ciascun ordine di generazione, come segue:

per i « primogeniti », nati da madri di 21 a 24 anni (3,2); di meno di 21 anni (3,3); di 25 a 29 anni (4,3); di 30 a 34 anni (6,3); di 35 a 39 anni (9,4);

per i « secondogeniti », nati da madri di 21 a 24 anni (2,0); di 25 a 29 anni (2,1); di meno di 21 anni (2,2); di 30 a 34 anni (2,8); di 35 a 39 anni (4,2); di 40 a 44 anni (6,6);

per i « terzogeniti », nati da madri di 21 a 24 anni e di 25 a 29 anni (2,1); di 30 a 34 anni (2,6); di meno di 21 anni (3,0); di 35 a 39 anni (3,7); di 40 a 44 anni (5,7);

per i « quartogeniti », nati da madri di 21 a 24 anni (2,2); di 25 a 29 anni (2,3); di 30 a 34 anni (2,7); di 35 a 39 anni (3,5); di 40 a 44 anni (5,0);

per i « quintogeniti », nati da madri di 25 a 29 anni (2,3); di 30 a 34 anni (2,6); di 35 a 39 anni (3,5); di 40 a 44 anni (4,5);

per i « sestogeniti », nati da madri di 25 a 29 anni (2,6); di 30 a 34 anni (2,8); di 35 a 39 anni (3,5); di 40 a 44 anni (4,7);

per i « settimogeniti », nati da madri di 25 a 29 anni (3,2); di 30 a 34 anni (3,3); di 35 a 39 anni (3,4); di 40 a 44 anni (4,7);

per gli « ottavogeniti », nati da madri di 30 a 34 anni (3,7); di 35 a 39 anni (3,8); di 40 a 44 anni (4,6); di 25 a 29 anni (6,4);

per i « nonogeniti », nati da madri di 30 a 34 anni (3,1); di 35 a 39 anni (3,7); di 40 a 44 anni (4,2);

per i « decimogeniti », nati da madri di 35 a 39 anni (3,2); di 40 a 44 anni (4,1);

per gli « undecimogeniti ed oltre », nati da madri di 35 a 39 anni (4,5); di 40 a 44 anni (5,6).

(b) - *Parti gemellari.* — Le cifre assolute relative alle varie combinazioni dell'ordine progressivo del parto e dell'età della madre sono, per la massima parte, molto basse, e perciò non si è tenuto conto della distinzione dei sessi. I rispettivi coefficienti di natimortalità non offrono andamenti così regolari come quelli derivanti dai grandi numeri relativi ai nati da parti semplici. Ad ogni modo, si può osservare che, in complesso, la natimortalità nei parti gemellari (9,6 %) è molto più alta che nei parti semplici, e ciò si verifica in ciascun ordine progressivo del parto. La natimortalità ha il massimo in corrispondenza del primo parto e sembra tendere alla diminuzione fino a raggiungere il minimo al 9° parto.

In relazione alla età della madre, la natimortalità maggiore si riscontra nei parti delle madri di età a meno di 21 anni, e va progressivamente e gradatamente diminuendo nei nati da madri fino a 39 anni.

(c) - *Parti tripli e quadrupli.* — Dato lo scarso numero di casi, si limita l'osservazione al fatto che la natimortalità complessiva nei nati da parti tripli (16,4 %) è notevolmente più elevata di quella dei nati da parti gemellari (9,6): quella dei nati da parti quadrupli è invece meno elevata.

Da quanto sopra e dalle analoghe osservazioni fatte sui dati del 1930 (1) risulta che: per i parti semplici la natimortalità è maggiore nei maschi che nelle femmine, e ciò sarebbe in relazione: ad una minore resistenza del sesso maschile; ad una minore possibilità da parte delle madri di provvedere alla nutrizione dei maschi, che, avendo una maggiore forza vitale, esigono dalle madri stesse, rispetto alla nutrizione, delle prestazioni cui la madre non riesce a provvedere; al maggior volume del feto maschile e quindi a maggiore frequenza di distocie fetali nel parto di maschi.

Per i parti semplici, la probabilità che un figlio nasca morto è in relazione non solo alla età della madre e all'ordine di generazione separatamente considerati, ma in relazione alla combinazione di detti caratteri. In linea di massima, si può dire che, entro certi limiti, aumentando l'età della madre e l'ordine di generazione, la natimortalità diminuisce o si mantiene entro limiti non molto elevati, mentre al di là di essi, come, per esempio, per i primogeniti nati da madri da 30 anni in su, per gli ottavogeniti e oltre nati da madri da 25 a 29 anni, per i decimogeniti e oltre nati da madri da 30 anni in su, la natimortalità aumenta, il che può essere messo in relazione con più facili

(1) Cfr. *Movimento della popolazione* secondo gli atti dello, stato civile negli anni 1929 e 1930, - Parte I - Introduzione. Roma, Istituto Poligrafico dello Stato, 1933-xi.

distocie materne dovute a rigidità del canale da parto per le primipare di età elevata, e per esaurimento della facoltà generatrice, oltre certi limiti di età e ordine di generazione.

Per i parti multipli, pur facendo le maggiori riserve, dato il numero ristretto dei casi osservati, la natimortalità è maggiore che per i parti semplici, ed è tanto più elevata quanto maggiore è il numero dei nati dallo stesso parto; la natimortalità nelle primipare e nelle madri più giovani è più elevata che nelle altre: sia nell'uno sia nell'altro caso, la maggiore natimortalità si ritiene in dipendenza delle sofferenze fetali dovute alla laboriosità del parto, più notevole nelle primipare.

PROSPETTO LIV. — NATI MORTI LEGITTIMI, NEL 1931, CLASSIFICATI SECONDO L'ORDINE PROGRESSIVO DEL PARTO E L'ETÀ DELLA MADRE (a).

(da genitori che presumibilmente non ebbero figli prima dell'attuale matrimonio)

% nascite.

a) Da parti semplici.

ORDINE PROGRESSIVO DEL PARTO	ETÀ DELLA MADRE AL PARTO																		NEL COMPLESSO					
	— 21			21-24			25-29			30-34			35-39			40-44						45-∞		
	M	F	T	M	F	T	M	F	T	M	F	T	M	F	T	M	F	T	M	F	T	M	F	T
1°	3,6	2,9	3,3	3,6	2,8	3,2	4,7	3,9	4,3	6,9	5,8	6,3	10,1	8,6	9,4	13,6	12,8	13,2	14,6	20,8	18,0	4,4	3,6	4,0
2°	2,4	1,9	2,2	2,1	1,8	2,0	2,4	1,9	2,1	3,2	2,5	2,8	4,4	3,9	4,2	7,3	5,8	6,6	13,8	4,6	3,9	2,6	2,1	2,4
3°	2,9	3,1	3,0	2,1	2,0	2,1	2,3	1,9	2,1	2,9	2,4	2,6	3,9	3,6	3,7	6,4	5,0	5,7	12,1	6,7	9,1	2,7	2,3	2,5
4°	4,7	2,2	3,6	2,6	1,9	2,2	2,4	2,1	2,3	2,9	2,5	2,7	4,0	2,9	3,5	5,4	4,7	5,0	6,8	7,5	7,1	3,0	2,5	2,8
5°	—	—	—	2,5	2,5	2,5	2,5	2,0	2,3	2,7	2,6	2,6	4,0	3,1	3,5	5,7	3,4	4,5	7,3	5,3	6,2	3,3	2,7	3,0
6°	—	—	—	1,6	5,4	3,3	2,7	2,4	2,6	2,8	2,8	2,8	3,5	3,6	3,5	5,3	4,1	4,7	5,5	5,4	5,4	3,4	3,2	3,3
7°	—	—	—	4,8	—	3,0	3,3	3,0	3,2	3,5	3,1	3,3	3,6	3,2	3,4	4,8	4,7	4,7	8,3	6,3	7,3	3,9	3,5	3,7
8°	—	—	—	—	—	—	9,5	3,3	6,4	4,3	3,0	3,7	4,0	3,5	3,8	5,1	4,0	4,6	7,6	8,6	8,1	4,6	3,7	4,2
9°	—	—	—	—	—	—	1,5	5,1	3,2	3,1	3,2	3,1	3,9	3,4	3,7	4,8	3,7	4,2	5,8	3,9	4,9	4,3	3,5	3,9
10°	—	—	—	—	—	—	10,5	9,5	10,0	4,2	5,7	4,9	3,6	2,9	3,2	4,5	3,7	4,1	9,8	7,1	8,5	4,6	3,8	4,2
11°-∞	—	—	—	—	—	—	—	—	—	5,3	7,4	6,2	4,9	3,9	4,5	6,1	5,0	5,6	6,3	5,8	6,1	5,8	4,9	5,3
Nel complesso	3,3	2,7	3,0	2,9	2,4	2,7	2,9	2,4	2,7	3,3	2,9	3,1	4,2	3,5	3,9	5,6	4,5	5,0	7,5	6,3	6,9	3,4	2,9	3,2

b) Da parti doppi.

ORDINE PROGRESSIVO DEL PARTO	ETÀ DELLA MADRE AL PARTO							NEL COMPLESSO	
	— 21	21-24	25-29	30-34	35-39	40-44	45-∞		
1°	18,4	13,0	14,0	16,5	13,4	25,0	66,7	14,6	
2°	12,9	9,6	8,9	9,0	9,9	11,4	—	9,4	
3°	14,7	11,5	8,1	8,1	10,8	10,0	12,5	9,0	
4°	20,0	6,6	7,9	7,4	9,4	9,9	16,7	8,1	
5°	—	10,0	8,6	7,9	6,9	8,5	16,7	7,8	
6°	—	—	5,5	8,9	7,4	9,7	—	8,0	
7°	—	50,0	11,1	9,5	7,8	9,2	12,5	8,8	
8°	—	—	11,1	7,7	10,0	8,7	16,7	9,2	
9°	—	—	—	11,8	5,6	8,2	6,3	7,2	
10°	—	—	50,0	6,3	5,5	10,9	—	7,7	
11°-∞	—	—	—	11,5	6,5	10,5	4,5	8,8	
Nel complesso...	17,3	11,4	9,6	8,9	8,3	9,9	12,0	9,6	

c) Da parti tripli.

1-∞	25,0	16,7	18,8	10,4	19,4	20,0	—	16,4
-----	------	------	------	------	------	------	---	------

d) Da parti quadrupli.

1-∞	—	—	—	—	25,0	—	—	12,5
-----	---	---	---	---	------	---	---	------

(a) Esclusi i nati da madri di età ignota e di ordine progressivo del parto non indicato.

20. *Durata della gestazione.* — La frequenza dei parti a termine nei parti plurimi è notevolmente inferiore a quella dei parti semplici.

PROSPETTO LV. — NATI LEGITTIMI, NELL'ANNO 1931, DISTINTI SECONDO
LA DURATA DELLA GESTAZIONE E IL GENERE DEL PARTO (a).

DURATA DELLA GESTAZIONE	NATI LEGITTIMI DA PARTI			TOTALE DEI NATI LEGIT- TIMI	°/oo			NEL COMPLESSO DEI NATI LEGITTIMI
	semplici	doppi	tripli e quadrupli		NATI LEGITTIMI DA PARTI			
					semplici	doppi	tripli e quadrupli	
— 8 mesi.....	12 584	2 748	(1) 160	15 492	13,42	106,04	349,34	16,07
8 „	11 179	1 786	42	13 007	11,93	68,92	91,70	13,50
9 „	913 616	21 380	(1) 256	935 252	974,65	825,04	558,95	970,43
Totale...	937 379	25 914	(2) 458	963 751	1000,00	1000,00	1000,00	1000,00

21. *Assistenza al parto.* — La frequenza dei parti compiutisi senza assistenza è di poco inferiore al 5%; nei parti plurimi l'assistenza della sola levatrice è meno frequente che nei parti semplici.

PROSPETTO LVI. — PARTI LEGITTIMI, AVVENUTI NEGLI ANNI 1931 E 1930,
CLASSIFICATI SECONDO L'ASSISTENZA AL PARTO.

ASSISTENZA AL PARTO	1931							
	PARTI LEGITTIMI				°/o			
	semplici	doppi	tripli e quadrupli	TOTALE	semplici	doppi	tripli e quadrupli	nel complesso
della levatrice.....	874 851	10 568	(3) 108	885 527	89,2	79,2	69,7	89,1
del medico (o del medico e levatrice).....	58 045	2 280	46	61 271	6,0	17,1	29,7	6,2
senza assistenza.....	46 863	500	1	47 364	4,8	3,7	0,6	4,8
Totale...	969 659	13 348	(3) 155	994 162	100,0	100,0	100,0	100,0

ASSISTENZA AL PARTO	1930							
	PARTI LEGITTIMI				°/o			
	semplici	doppi	tripli e quadrupli	TOTALE	semplici	doppi	tripli e quadrupli	nel complesso
della levatrice.....	941 893	12 061	(4) 103	954 057	90,1	82,4	61,7	90,0
del medico (o del medico e levatrice).....	52 005	2 075	(3) 61	54 141	5,0	14,2	36,5	5,1
senza assistenza.....	51 678	505	3	52 186	4,9	3,4	1,8	4,9
Totale...	1 045 576	14 641	(5) 167	1 060 384	100,0	100,0	100,0	100,0

(a) Esclusi i nati di cui si ignora la durata della gestazione.

- (1) Di cui 4 nati da parti quadrupli.
- (2) Di cui 8 nati da parti quadrupli.
- (3) Di cui 2 parti quadrupli.
- (4) di cui 3 parti quadrupli.
- (5) di cui 5 parti quadrupli.

22. *Luogo ove avvenne il parto.* — La percentuale dei parti avvenuti in Istituti di assistenza è di circa quattro, e per i parti plurimi è superiore a quella dei parti semplici,

PROSPETTO LVII. — PARTI LEGITTIMI, AVVENUTI NEGLI ANNI 1931 E 1930,
CLASSIFICATI SECONDO IL LUOGO OVE AVVENNE IL PARTO.

LUOGO OVE AVVENNE IL PARTO	1931							
	PARTI LEGITTIMI				%			
	semplici	doppi	tripli e quadrupli	TOTALE	semplici	doppi	tripli e quadrupli	nel complesso
a domicilio.....	986 643	12 417	(1) 143	949 203	95,5	93,0	92,3	95,5
negli Istituti.....	44 016	931	12	44 959	4,5	7,0	7,7	4,5
TOTALE...	980 659	13 348	(2) 155	994 162	100,0	100,0	100,0	100,0

LUOGO OVE AVVENNE IL PARTO	1930							
	PARTI LEGITTIMI				%			
	semplici	doppi	tripli e quadrupli	TOTALE	semplici	doppi	tripli e quadrupli	nel complesso
a domicilio.....	1 003 612	13 732	(2) 147	1 017 491	96,0	93,8	88,0	96,0
negli Istituti.....	41 064	909	(3) 20	42 893	4,0	6,2	12,0	4,0
TOTALE...	1 045 576	14 641	(4) 167	1 060 384	100,0	100,0	100,0	100,0

- (1) Di cui 2 parti quadrupli.
- (2) Di cui 4 parti quadrupli.
- (3) Di cui 1 parto quadruplo.
- (4) Di cui 5 parti quadrupli.

CAPO V (*)

Morti.

(*esclusi i nati morti*).

§ I. — *Mortalità.*

I morti nel Regno, negli anni 1929, 1930 e 1931, confrontati con la media del triennio 1926-28, furono:

	MORTI	COEFFICIENTI DI MORTALITÀ ‰ abitanti		MORTI	COEFFICIENTI DI MORTALITÀ ‰ abitanti
1926-28	655 268	16,5	1930.....	576 751	14,1
1929.....	667 223	16,5	1931.....	609 405	14,8

Il numero assoluto dei morti nel 1931, pure essendo alquanto superiore a quello del 1930, è inferiore a quello medio del triennio 1926-28 e dell'anno 1929: ciò risulta anche per i coefficienti di mortalità.

Nel 1931, i coefficienti più alti di mortalità (veggasi il prospetto VII) sono dati dall'Italia meridionale ed insulare, con coefficienti che oscillano da un massimo di 22,9 ‰ abitanti nella Lucania a un minimo di 15,9 nella Sardegna; i più bassi dall'Italia settentrionale e centrale, con un massimo di 14,9 nella Venezia Tridentina ed un minimo di 12,3 nella Liguria. Esaminando poi la mortalità nei singoli Comuni con almeno 100 000 abitanti presenti al censimento del 21 aprile 1931, si rileva che i coefficienti più alti di mortalità (superiori a 17,0 per 1000 abitanti) sono raggiunti, nel 1931, da Brèscia, Palermo, Nàpoli e Catània; i più bassi (inferiori a 13,0 per 1000 abitanti) da La Spèzia, Milano, Roma e Gènova.

§ II. — *Morti durante l'anno 1931,
classificati secondo il luogo ove avvenne il decesso.*

Le cifre esposte nel prospetto LVIII tendono a dare un'idea, sia pure approssimativa ed indiretta, sulla diffusione dell'assistenza ospitaliera. Nel Regno, i morti a domicilio rappresentano circa l'84 % del totale dei morti; questa percentuale discende a 67 % nel complesso dei Comuni capiluoghi di Provincia, ex capiluoghi di Circondario e Comuni non capiluoghi con almeno 30 000 abitanti presenti al censimento del 21 aprile 1931, mentre la cifra dei morti negli ospedali, altri luoghi di cura, ecc. sale da una percentuale che si aggira intorno al 15 % nel Regno, ad una, intorno al 31 % nel complesso di detti capiluoghi.

Per il complesso degli altri Comuni, invece, i morti a domicilio superano di poco il 93 % e quelli negli ospedali si avvicinano al 5,50 %. È da supporre, però, che, in misura più o meno notevole, nel numero dei morti nei Comuni capiluoghi siano compresi anche individui che erano residenti negli altri Comuni e che, per il genere della malattia da cui erano affetti, vennero ricoverati negli

(*) A causa degli arrotondamenti, la somma delle cifre proporzionali non dà sempre, nel totale, cento o mille.

istituti di cura dei capiluoghi. Sembra opportuno notare che mentre, salvo eccezioni, per la Lombardia, Venezia Tridentina, Veneto, Emilia e Toscana, la percentuale dei morti a domicilio nel complesso degli altri Comuni dei singoli Compartimenti, supera il 90 %, e raggiunge o supera per gli Abruzzi e Molise, Lucania, Calabrie, Sicilia e Sardegna il 98 %, quella dei morti a domicilio nel gruppo di Comuni presi in particolare considerazione, oscilla fra limiti molto più vasti, e precisamente fra un minimo di 47 % ed un massimo di 91 %. Le percentuali più alte si notano nelle Puglie, nella Lucania e nelle Calabrie, onde, potrebbe dedursi che l'assistenza ospitaliera vi è meno diffusa, anche nei Comuni che sono importanti per ragioni amministrative o per il numero degli abitanti.

PROSPETTO LVIII. — MORTI NEL 1931,
CLASSIFICATI SECONDO IL LUOGO OVE AVVENNE IL DECESSO.

(Cifre proporzionali).

- a) Comuni capiluoghi di Provincia, Comuni ex capiluoghi di Circondario e Comuni non capiluoghi con almeno 30 000 abitanti presenti al censimento del 21 aprile 1931.
b) Altri Comuni.
c) Complesso.

COMPARTIMENTI	SU 1000 MORTI IN CIASCUNA CIRCOSCRIZIONE CHE SI CONSIDERA, NE AVVENNERO (*)					COMPARTIMENTI	SU 1000 MORTI IN CIASCUNA CIRCOSCRIZIONE CHE SI CONSIDERA, NE AVVENNERO (*)				
	a domicilio	negli ospedali, in altri luoghi di cura e nei ricoveri in genere	in carcere	in luoghi aperti e in altri luoghi			a domicilio	negli ospedali, in altri luoghi di cura e nei ricoveri in genere	in carcere	in luoghi aperti e in altri luoghi	
Piemonte	a) .. 553,7	428,6	0,9	16,8		Umbria.....	a) .. 703,2	276,5	1,3	19,0	
	b) .. 920,4	63,7	0,1	15,9			b) .. 902,6	32,2	—	15,2	
	c) .. 799,0	184,4	0,3	16,2			c) .. 815,2	167,4	0,6	16,8	
Liguria.....	a) .. 598,7	382,9	0,7	17,8		Lazio	a) .. 528,0	447,3	1,2	23,5	
	b) .. 902,1	81,9	0,1	15,8			b) .. 928,1	59,2	1,2	11,6	
	c) .. 717,8	264,7	0,5	17,0			c) .. 736,9	244,6	1,2	17,3	
Lombardia....	a) .. 538,9	446,1	0,7	14,2		Abruzzi e Mo- lise	a) .. 836,7	153,7	1,7	7,9	
	b) .. 899,7	58,5	—	11,8			b) .. 989,2	4,7	—	6,1	
	c) .. 784,1	203,0	0,3	12,6			c) .. 961,2	32,1	0,3	6,4	
Venezia Tri- dentina	a) .. 612,8	366,0	0,4	20,8		Campania	a) .. 811,6	178,3	1,5	8,6	
	b) .. 897,1	83,6	—	19,4			b) .. 970,5	21,6	0,1	7,7	
	c) .. 819,4	160,7	0,1	19,8			c) .. 906,7	84,5	0,7	8,1	
Veneto	a) .. 474,8	506,8	0,7	17,6		Puglie	a) .. 907,7	85,8	1,3	5,2	
	b) .. 867,9	122,3	—	9,8			b) .. 975,9	16,2	0,5	7,5	
	c) .. 764,4	223,6	0,2	11,8			c) .. 953,4	39,1	0,7	6,7	
Venezia Giulia e Zara	a) .. 524,5	457,2	0,6	17,8		Lucania	a) .. 901,0	83,8	2,5	12,7	
	b) .. 938,1	46,6	—	15,3			b) .. 985,4	2,7	—	11,9	
	c) .. 728,1	255,1	0,3	16,6			c) .. 976,8	10,9	0,3	12,0	
Emilia	a) .. 578,7	406,3	0,4	14,6		Calabrie	a) .. 884,9	105,1	2,4	7,5	
	b) .. 890,7	97,6	0,1	11,6			b) .. 983,7	8,9	—	7,4	
	c) .. 758,4	228,5	0,2	12,9			c) .. 965,8	26,4	0,5	7,4	
Toscana	a) .. 663,3	321,6	0,2	14,8		Sicilia	a) .. 842,4	146,8	1,7	9,0	
	b) .. 897,2	90,5	1,1	11,2			b) .. 980,7	11,6	0,2	7,6	
	c) .. 790,5	195,9	0,7	12,8			c) .. 924,7	66,3	0,8	8,2	
Marche.....	a) .. 663,8	323,7	0,3	12,2		Sardegna.....	a) .. 754,9	230,3	3,3	11,5	
	b) .. 912,8	76,0	0,2	11,1			b) .. 982,4	5,6	0,3	11,8	
	c) .. 855,2	133,3	0,2	11,3			c) .. 928,8	68,5	1,0	11,7	
						REGNO...	a) .. 671,3	314,1	1,1	13,5	
							b) .. 934,4	54,9	0,2	10,5	
							c) .. 842,4	145,6	0,5	11,6	

(*) Esclusi i morti per i quali non venne indicato il luogo ove avvenne il decesso.

§ III. — *Morti, nell'anno 1931, a domicilio, negli Istituti di cura e nei ricoveri in genere, e che appartenevano alla popolazione stabile.*

Si è accennato alla possibilità che nelle percentuali dei morti negli ospedali od istituti di cura, ecc. fossero compresi individui che erano residenti in Comuni diversi da quelli considerati; nel prospetto che segue, sono date le quote dei morti appartenenti alla popolazione stabile per 100 morti a domicilio o in luoghi di cura o ricovero in genere.

Nel Regno, la massima parte dei morti a domicilio, quasi il 98 %, appartiene alla popolazione stabile, mentre pei morti nei luoghi di cura e di ricovero, tale percentuale non raggiunge il 70 %. Sia nel complesso dei Comuni del Regno, particolarmente considerati, sia nel complesso degli altri Comuni del Regno, si hanno, per i morti a domicilio, percentuali che non si differenziano molto da quella riportata per tutti i Comuni. Invece, la percentuale dei morti negli ospedali degli altri Comuni del Regno (62,0), appartenenti alla popolazione stabile, è molto inferiore a quella dei Comuni capiluoghi (71,7), il che farebbe supporre che i luoghi di cura e ricovero in genere, esistenti negli altri Comuni del Regno, abbiano una zona di assistenza più vasta che non quelli dei capiluoghi.

Tale supposizione può essere confortata dalla esistenza di molti ospedali consorziali, cioè, creati e mantenuti a spese di più Comuni, e dalla esistenza, in piccoli centri, di ricoveri che raccolgono persone residenti in zone più o meno vaste.

Le percentuali dei morti a domicilio nei singoli Compartimenti, non offrono oscillazioni sensibili nei due gruppi di Comuni considerati; le offrono, invece, salvo rare eccezioni, per i morti negli istituti di cura e ricovero.

È da notare che mentre le percentuali dei morti appartenenti alla popolazione stabile, nei luoghi di cura degli altri Comuni del Piemonte, Liguria, Lombardia, Venezia Tridentina, Veneto, Venezia Giulia e Zara, Emilia, Toscana, Lazio e Campania sono inferiori o solo di poco superiori a quelle analoghe dei morti nei capiluoghi, per i restanti Compartimenti sono invece superiori in modo piuttosto notevole, e ciò può essere messo, presumibilmente, in relazione alla scarsa capacità di assistenza degli istituti di cura nei piccoli centri.

PROSPETTO LIX. — MORTI, NELL'ANNO 1931, A DOMICILIO, NEGLI ISTITUTI DI CURA E NEI RICOVERI IN GENERE, E CHE APPARTENEVANO ALLA POPOLAZIONE STABILE DEL COMUNE IN CUI AVVENNE IL DECESSO.

(Cifre proporzionali)

- a) Comuni capiluoghi di Provincia, Comuni ex capiluoghi di Circondario e Comuni non capiluoghi con almeno 30 000 abitanti presenti al censimento del 21 aprile 1931.
 b) Altri Comuni.
 c) Complessò.

COMPARTIMENTI	MORTI		COMPARTIMENTI	MORTI	
	a domicilio	negli ospedali, in altri luoghi di cura e nei ricoveri in genere		a domicilio	negli ospedali, in altri luoghi di cura e nei ricoveri in genere
	Su 100 morti nei luoghi sopra indicati e per i quali era specificata la dimora, appartenevano alla popolazione stabile (*)			Su 100 morti nei luoghi sopra indicati e per i quali era specificata la dimora, appartenevano alla popolazione stabile (*)	
Piemonte.....	a).... 96,5	69,3	Lazio.....	a).... 92,0	67,7
	b).... 96,8	69,1		b).... 96,6	66,2
	c).... 96,7	69,2		c).... 96,0	67,5
Liguria.....	a).... 96,3	84,5	Abruzzi e Molise	a).... 98,6	57,3
	b).... 95,7	63,4		b).... 98,8	62,0
	c).... 96,0	81,9		c).... 98,7	57,9
Lombardia...	a).... 95,8	72,4	Campania....	a).... 98,9	80,9
	b).... 96,7	56,5		b).... 98,5	59,7
	c).... 96,5	67,7		c).... 98,6	77,7
Venezia Tri- dentina	a).... 93,0	59,8	Puglie.....	a).... 98,9	70,0
	b).... 97,0	56,9		b).... 98,7	82,1
	c).... 96,2	58,7		c).... 98,7	73,4
Veneto.....	a).... 96,5	69,1	Lucania.....	a).... 98,3	49,0
	b).... 97,9	47,0		b).... 98,9	82,1
	c).... 97,7	60,2		c).... 98,8	56,3
Venezia Giulia e Zara	a).... 97,2	74,4	Calabrie.....	a).... 98,8	69,9
	b).... 98,7	64,9		b).... 98,5	86,1
	c).... 98,1	73,5		c).... 98,6	74,3
Emilia.....	a).... 96,9	68,6	Sicilia.....	a).... 99,1	80,9
	b).... 97,2	68,9		b).... 98,7	91,7
	c).... 97,1	68,7		c).... 98,8	82,0
Toscana.....	a).... 96,3	66,2	Sardegna.....	a).... 98,0	63,0
	b).... 97,3	65,8		b).... 98,3	78,8
	c).... 97,0	66,1		c).... 98,2	64,1
Marche.....	a).... 98,0	73,2	REGNO...	a).... 97,3	71,7
	b).... 98,1	81,5		b).... 97,8	62,0
	c).... 98,1	76,9		c).... 97,7	69,3
Umbria.....	a).... 97,4	77,9			
	b).... 97,9	82,9			
	c).... 97,7	79,3			

(*) Esclusi i morti per i quali non venne specificata la dimora.

§ IV. — *Media giornaliera dei morti nel Regno, in ciascun mese del 1931.*

I numeri indici della media giornaliera dei morti, quali risultano dal prospetto LX, segnano il massimo nel mese di febbraio, cui segue una diminuzione che raggiunge il minimo in maggio. In luglio, probabilmente a causa delle morti per malattie intestinali, particolarmente frequenti nei bambini con l'inizio dei calori estivi, si ha un aumento nella media giornaliera dei morti che torna successivamente a decrescere, e si mantiene allo stesso livello nei mesi di settembre e ottobre, per poi risalire negli ultimi due mesi dell'anno.

Le variazioni mensili nella media giornaliera dei morti sono legate alla ricorrente stagionalità di alcune cause, quali, ad esempio: le malattie dell'apparato respiratorio, più frequenti nella stagione invernale; dell'apparato digerente, più frequenti nei mesi estivi; e ad alcune malattie infettive, come il morbillo, la pertosse, il tifo che hanno anch'esse cicli stagionali; sono inoltre legate a ricorrenze epidemiche ed a variazioni meteoriche le quali possono spiegare le differenze che la loro curva assume di anno in anno.

PROSPETTO LX. — MEDIA GIORNALIERA DEI MORTI IN CIASCUN MESE DELL'ANNO 1931.
(Numeri indici, fatta = 100 la media giornaliera dell'anno).

MESI	Numero indice	MESI	Numero indice	MESI	Numero indice	MESI	Numero indice
Gennaio	113	Aprile	96	Luglio	108	Ottobre	87
Febbraio	125	Maggio	86	Agosto	100	Novembre	89
Marzo	107	Giugno	94	Settembre	87	Dicembre	108

§ V. *Morti nel Regno classificati secondo il sesso e secondo l'età.*

PROSPETTO LXI. — MORTI MASCHI % FEMMINE DAL 1872 AL 1931.

PERIODI	Maschi % femmine	PERIODI	Maschi % femmine
1872-75 (media annuale)	105,4	1915-17 (media annuale) (a)	147,1
1876-85 "	104,4	1918 (a)	104,6
1886-95 "	102,9	1919-23 (media annuale)	103,4
1896-905 "	102,8	1924-28 "	105,2
1906-10 "	103,2	1929	105,2
1911-14 "	102,6	1930	106,2
		1931	105,2

Nel Regno, nel 1931, per ogni 100 femmine si ebbero 105 morti maschi.

La proporzione dei maschi fra i morti è scemata sensibilmente dal 1872 al 1914, sia per la forte diminuzione avvenuta nella mortalità infantile, la quale colpisce di preferenza il sesso maschile, sia per la variata composizione, per sesso,

(a) Si è creduto opportuno, a causa dei perturbamenti portati dalla guerra e dall'*influenza pandemica* nei fatti demografici, di tenere distinti i dati riguardanti il triennio 1915-17 e l'anno 1918, da quelli del periodo prima e dopo la guerra.

della popolazione, dovuta presumibilmente alle forti correnti migratorie all'estero; determinatesi, principalmente, dal 1901 al 1913.

Dai censimenti, i maschi su 1000 femmine, nella popolazione presente, risultarono di: 1011 nel 1871; 1005 nel 1881; 990 nel 1901; 964 nel 1911; 973 nel 1921 e 957 nel 1931.

Nel triennio 1915-17, il rapporto delle morti maschili a quelle femminili è stato assai più grande di quello verificatosi negli anni precedenti, a causa delle morti avvenute fra militari in conseguenza delle operazioni di guerra, e nel 1918, quantunque nel numero dei maschi vi siano compresi i morti in guerra, il rapporto di essi a 100 femmine appare soltanto di 104,6, ma ciò si deve attribuire alla *pandemia influenzale* del 1918, la quale colpì più fortemente il sesso femminile.

Dal 1919, la proporzione dei maschi fra i morti ha cominciato a risalire, raggiungendo, quasi, nel periodo dal 1924 al 1929, il livello di quella osservata negli anni dal 1872 al 1875, sorpassandolo poi nel 1930, per ritornare nel 1931 allo stesso livello osservato nel sessennio 1924-29.

Questa alta proporzione dei maschi fra i morti, che si accentua dopo la guerra, potrebbe forse rappresentare una conseguenza della maggiore mortalità avutasi fra le femmine, per la *epidemia influenzale* del 1918.

PROSPETTO LXII. — PERCENTUALE DEI MORTI E RAPPORTO DEI SESSI
NELLE SINGOLE ETÀ ALLA MORTE.
(Anno 1931).

ETÀ ALLA MORTE (a)	% (b)	maschi % femmine	ETÀ ALLA MORTE (a)	% (b)	maschi % femmine
Meno di 1 anno.....	19,0	117	Da 45 a 49 anni	2,8	112
Di 1 anno	6,0	102	» 50 » 54 »	3,4	120
» 2 anni	1,9	104	» 55 » 59 «	4,2	118
» 3 »	1,1	104	» 60 » 64 »	5,6	114
» 4 »	0,7	107	» 65 » 69 »	7,3	103
Da 5 a 9 anni	1,9	105	» 70 » 74 »	9,5	104
» 10 » 14 »	1,0	103	» 75 » 79 »	9,7	99
» 15 » 19 »	2,1	99	» 80 » 84 »	7,2	92
» 20 » 24 »	2,6	102	» 85 » 89 »	3,4	87
» 25 » 29 »	2,3	93	» 90 » 94 »	0,7	74
» 30 » 34 »	2,2	95	» 95 » 99 »	0,1	69
» 35 » 39 »	2,2	96	Di 100 anni e più.....	..	46
» 40 » 44 »	2,4	100	Totale...	100,0	105

(a) Avvertiamo che l'età dei morti è data in anni compiuti: quindi nel gruppo dei morti in età «meno di 1 anno» sono compresi i bambini dalla nascita fino al limite di 365 giorni; nel gruppo dei morti «di 1 anno» sono compresi i bambini morti in età precisa fra 1 e 2 anni, nei gruppi dei morti di 2, 3, 4 anni, ecc., i bambini morti nell'età precisa fra 2 e 3 anni, fra 3 e 4 anni, fra 4 e 5 anni, ecc. Con lo stesso criterio sono formati tutti gli altri gruppi di età.

Questo stesso metodo di aggruppamento dei morti per età, è stato sempre seguito nelle statistiche precedenti; solo che per indicare i gruppi si usarono le seguenti espressioni fino a tutto l'anno 1911: *Non superiore a 1 anno; da oltre 1 anno a 2 anni; da oltre 2 anni a 3 anni; da oltre 3 anni a 4 anni*, e così di seguito per le altre età; ma siccome la ripetizione di uno stesso anno di età in due colonne successive poteva indurre in equivoco, così, a cominciare dall'anno 1912, per maggior precisione e chiarezza, si adottarono le seguenti diciture: *meno di 1 anno, di 1 anno, di 2 anni, di 3 anni, di 4 anni, da 5 a 9 anni, da 10 a 14 anni, ecc.*

(b) Esclusi i morti di età ignota.

Età mediana dei morti. — Per calcolare con esattezza l'età mediana dei morti, e cioè quell'età al di sopra e al di sotto della quale si trova un numero eguale di morti in un dato anno, occorrerebbe conoscerne la classificazione per singoli anni di vita. Nelle nostre statistiche ciò è fatto soltanto per il triennio 1879-81 e per gli anni dal 1926 al 1931; per gli altri anni, la classificazione dei morti venne eseguita per gruppi quinquennali di età, a partire dal 5° anno o dal 15° anno di vita. Per calcolare quindi l'età mediana, per quegli anni in cui manca la distribuzione dei morti per classi annuali di età, si è supposto che in detti anni tale distribuzione fosse avvenuta nelle stesse proporzioni degli anni in cui essa era nota. Così, per il 1872, si è supposto che i morti nel gruppo di età da 5 a 9 anni si ripartissero nei singoli anni di età del gruppo, nella stessa proporzione in cui si ripartirono nel triennio 1879-81; per il 1882, si sono ripartiti i morti da 5 a 9 anni nelle stesse proporzioni del medesimo triennio; e per gli anni 1892, 1902, 1912 e 1922, per i quali, come si è accennato di sopra, non si conosce la distribuzione dei morti per classi annuali di età, si è supposto che questa, in quei gruppi di età dei morti in detti anni, in cui veniva a cadere l'età mediana, fosse avvenuta nelle stesse proporzioni che si rilevano dalla pubblicazione delle tavole di *mortalità della popolazione italiana (a)*, nelle quali la distribuzione dei morti per anni di vita è data per la media annuale dei trienni 1899-902, 1910-12 e 1921-22.

L'età mediana dei morti, calcolata secondo i criteri suddetti ed esposta nel prospetto seguente, differisce leggermente da quella pubblicata nei volumi precedenti, fino al 1928.

PROSPETTO LXIII. — ETÀ MEDIANA DEI MORTI NEGLI ANNI SOTTO INDICATI.

A N N I	MASCHI		FEMMINE		IN COMPLESSO	
	anni	mesi	anni	mesi	anni	mesi
1872	4	10	5	9	5	4
1882	4	11	7	8	6	—
1892	9	10	17	4	14	—
1902	18	5	22	3	20	6
1912	29	10	32	10	31	6
1922	42	3	44	5	43	4
1929	49	11	52	2	50	11
1930	47	10	48	11	48	4
1931	51	9	53	8	52	8

(a) Veggasi: ISTITUTO CENTRALE DI STATISTICA - *Annali di statistica* - C. Gini e L. Galvani - Tavole di mortalità della popolazione italiana - Roma - Istituto Poligrafico dello Stato - Libreria - 1931-X.

PROSPETTO LXIV. — MORTI DAL 1872 AL 1931, CLASSIFICATI PER GRANDI GRUPPI DI ETÀ.
(% del totale di ciascun periodo, esclusi i morti di età ignota).

PERIODI	ETÀ ALLA MORTE (a)			
	da 0 a 4	da 5 a 39	da 40 a 69	da 70-∞
1872-75 (media annuale)	47,58	19,68	20,92	11,82
1876-85 „	47,48	18,33	20,99	13,20
1886-95 „	46,65	16,74	20,68	15,93
1896-905 „	42,00	15,95	21,93	20,12
1906-10 „	39,70	15,62	22,72	21,96
1911-14 „	37,87	15,60	22,98	23,55
1915-17 „	35,25	17,24	22,87	24,64
1918	25,44	34,33	22,54	17,69
1919-23 (media annuale)	31,88	18,43	24,22	25,47
1924-28 „	32,45	15,48	24,69	27,38
1929	29,86	14,52	25,49	30,13
1930	30,56	15,21	26,07	28,16
1931	28,70	14,43	26,28	30,59

Le proporzioni dei morti da 0 a 4 anni su 100 morti di età nota, salvo piccole oscillazioni ed escluso il 1918, hanno un andamento decrescente, mentre quelle dei morti in età da 40 a 69 anni, e specialmente quelle da 70 anni in su, hanno un andamento crescente, salvo le eccezioni ora dette.

Le proporzioni dei morti da 5 a 39 anni decrescono dal 1872 al 1914 e si stabilizzano nei periodi successivi, salvo quelli che vanno dal 1915 al 1923: infatti, nel 1915-17 risalgono, presumibilmente in relazione alla guerra, e nel 1919-23 per cause che è difficile presumere.

Le percentuali relative all'anno 1918 hanno un comportamento del tutto diverso, a causa dell'*epidemia influenzale*, che determinò un numero notevole di morti nel gruppo di età da 5 a 39 anni.

§ VI. — *Probabilità di morte alle età da 0 a 4 anni, calcolate per gli anni 1881, 1891, 1901, 1911, 1921 e 1931.*

Il prospetto seguente contiene, di 10 in 10 anni dal 1881 al 1931, le probabilità di morte a ciascuna età da 0 a 4 anni per i maschi, per le femmine, e per i due sessi insieme. Per gli anni 1881, 1891, 1901, 1911 e 1921, le probabilità di morte si riferiscono alla popolazione del Regno nei vecchi confini, mentre, per il 1931, esse sono separatamente calcolate, sia nei vecchi, sia nei nuovi confini.

Il calcolo delle probabilità di morte q_0, q_1, q_2, \dots , è stato così eseguito; per q_0 , dividendo il numero dei morti sotto un anno di età (nell'anno di ca-

(a) Veggasi la nota (a) a pagina 79*.

6* — *Movimento Popolazione 1931.*

lendarario considerato) per una conveniente media dei nati nell'anno stesso e nell'anno di calendario precedente, in quanto che quei morti provengono dall'uno e dall'altro di questi due contingenti di nati; per q_1 , dividendo il numero dei morti da 1 fino a 2 anni di età (nell'anno di calendario considerato) per una conveniente media di quei sopravvivenuti che oltrepassarono un anno di età nello stesso anno di calendario e nel precedente, dato che quei morti provengono dall'uno e dall'altro di questi due contingenti di sopravvivenuti; e così via (a).

PROSPETTO LXV. — PROBABILITÀ DI MORTE (MOLTIPLICATE PER 1000)
DEI BAMBINI ALLE ETÀ SOTTO INDICATE.

ANNI (b)	PROBABILITÀ DI MORTE ALL'ETÀ					MORTI NEI PRIMI CINQUE ANNI DI VITA ^{1/100} NATI NELL'ANNO CONTROINDICATO
	0	1	2	3	4	
<i>Maschi</i>						
1881	209,49	189,33	52,50	33,07	24,00	368,72
1881	196,00	98,72	47,02	28,07	18,94	327,88
1901	173,65	71,75	31,94	17,74	11,98	282,81
1911	164,61	67,41	28,80	16,18	11,19	243,61
1921	136,08	57,60	22,64	12,46	8,32	203,65
1931 (c)	116,54	38,78	13,10	7,36	5,04	
	116,66	38,22	12,94	7,31		
<i>Femmine</i>						
1881	189,66	108,88	53,64	33,92	24,72	353,48
1881	176,88	99,00	48,64	28,80	20,62	315,89
1901	157,86	73,13	33,17	18,14	12,66	272,43
1911	143,26	68,03	29,58	16,56	11,44	232,30
1921	121,90	55,36	21,47	12,83	8,26	188,91
1931 (c)	104,29	49,11	13,09	7,39	4,83	
	104,11	36,54	12,96	7,28		
<i>Ambo i sessi</i>						
1881	199,83	109,10	53,66	33,49	24,34	361,34
1881	186,71	98,86	47,82	28,42	19,76	322,06
1901	165,98	72,43	32,54	17,94	12,32	277,76
1911	154,59	67,72	29,18	16,36	11,30	238,68
1921	129,18	56,52	22,66	12,64	8,28	196,48
1931 (c)	110,56	38,93	13,10	7,38	4,96	
	110,54	38,38	12,95	7,30		

(a) In quanto alla determinazione delle medie accennate, essa, in applicazione di alcuni principi teorici di cui è fatto cenno nel *Movimento della popolazione* nell'anno 1928, a pagina 128* e seguenti, e in base a talune osservazioni statistiche, è stata eseguita assumendo:

per q_0 , che — formato il rapporto fra i morti sotto un anno di età provenienti dai nati nello stesso anno di calendario e il numero di questi nati, e altresì il rapporto fra i morti sotto un anno di età provenienti dai nati nell'anno di calendario precedente e il numero di questi nati — il primo di essi sia il doppio del secondo; per q_1 , che — formati gli analoghi rapporti, con i morti in età da 1 fino a 2 anni ed i sopravvivenuti che oltrepassarono un anno di età nello stesso anno di calendario e nel precedente — il primo di essi sia una volta e mezzo il secondo; che infine i rapporti analoghi, per ciascuna delle età successive, siano uguali fra di loro.

Queste osservazioni permettono di calcolare a quali contingenti di nati, o di sopravvivenuti (costituiti coi contingenti di due anni di calendario consecutivi) debbono essere ragguagliati i contingenti annuali di morti nelle diverse età, per ottenere le probabilità di morte cercate.

Per quanto riguarda il computo del numero dei nati e dei morti nei vecchi e nei nuovi confini, in relazione a quei Comuni che subirono l'invasione nemica ed a quelli che dalle nuove Province passarono poi a far parte delle vecchie, vedasi ancora il *Movimento della popolazione* nell'anno 1928, testè citato, a pag. 125*.

I morti di età ignota in ciascun anno di calendario sono stati distribuiti proporzionalmente fra le classi di morti di età nota, e quindi le cifre dei morti, con le quali sono state calcolate le probabilità di morte da 0 a 4 anni, risultano leggermente superiori a quelle indicate nella tavola dei morti stessi classificati per età. Per le vittime del terremoto di Messina, di sesso e di età ignota, è stata adottata la distribuzione proporzionale alle classi di viventi.

(b) Il calcolo completo per gli anni dal 1873 al 1924 si trova nel volume del *Movimento della popolazione* nell'anno 1928, a pagina 123* e seguenti; e quello per gli anni dal 1925 al 1930, nel volume del *Movimento della popolazione* negli anni 1929 e 1930, a pagina 89*.

(c) Le cifre in corsivo neretto si riferiscono al territorio del Regno negli attuali confini.

§ VII. — *Bambini morti nel primo anno di vita, nell'anno 1931, classificati secondo il sesso e la filiazione.*

Nella tavola XXV, i bambini morti nel 1° anno di vita, durante l'anno 1931, sono stati classificati per età alla morte, per sesso e secondo la filiazione legittima o illegittima, separatamente per ciascuna Provincia e per ciascun Compartimento. Nel prospetto seguente, riassumiamo queste notizie per il solo complesso del Regno.

PROSPETTO LXVI.

FILIAZIONE SESSO		MORTI IN ETÀ			MORTI IN ETÀ A MENO DI 1 MESE % MORTI NEL 1° ANNO DI VITA
		a meno di 1 mese	da 1 mese a meno di 1 anno	nel 1° anno di vita	
Legittimi.....	Maschi.....	20 293	37 969	58 262	34,8
	Femmine.....	16 298	33 203	49 501	32,9
	Totale...	36 591	71 172	107 763	34,0
Illegittimi.....	Maschi.....	1 683	2 359	4 042	41,6
	Femmine.....	1 390	2 141	3 531	39,4
	Totale...	3 073	4 500	7 573	40,6
Filiazione non indicata (a)...	Maschi.....	112	176	288	33,9
	Femmine.....	79	163	242	32,6
	Totale...	191	339	530	36,0
COMPLESSO...	Maschi.....	22 088	40 504	62 592	35,3
	Femmine.....	17 767	35 507	53 274	33,4
	Totale...	39 855	76 011	115 866	34,4

§ VIII. — *Coefficienti di mortalità dei bambini d'ambo i sessi nel primo anno di vita, nelle singole Province, in ciascun Compartimento e nel Regno, durante l'anno 1931 (b).*

Nella colonna 1 del prospetto LXVII è indicato il numero dei bambini d'ambo i sessi morti nel primo anno di vita, nel 1931, per 100 nati vivi, in ciascuna Provincia e nei singoli Compartimenti. I coefficienti di mortalità, così calcolati, oscillano notevolmente da un minimo di 5,8 % per la Provincia di Pisa, ad un massimo di 20,6 % per la Provincia di Matera.

La differente frequenza con la quale si verificano le morti dei bambini nel primo anno di vita, in due gruppi di nati, l'uno ad alta e l'altro a bassa, morta-

(a) Nei prospetti seguenti, nei quali il numero dei bambini morti nel Regno nel primo anno di vita, classificati secondo la filiazione legittima o illegittima, sono paragonati al numero dei nati vivi della stessa filiazione, si è creduto opportuno di considerare come legittimi i bambini per i quali venne omessa, sulle schede di morte, l'indicazione della filiazione, in numero di 530, ciò che rappresenta soltanto il 0,45 % del totale di tutti i bambini morti nel Regno nel primo anno di vita.

(b) Cfr. ISTITUTO CENTRALE DI STATISTICA, - *Movimento della popolazione secondo gli atti dello stato civile negli anni 1929 e 1930*, parte I - Introduzione, pag. 90* e seguenti, nelle quali sono studiate le caratteristiche della natalità e della mortalità infantile, durante il biennio 1929-30.

lità infantile, secondo le ricerche di alcuni autori, quali, il BREND (a) e il SAVORGNAN (b), sembra determinata, principalmente, dall'altezza della mortalità nelle età successive ai primi 15 giorni o al primo mese di vita, perchè, l'altezza della mortalità nella prima settimana o tutto al più nel primo mese di vita non offrirebbe forti oscillazioni nei due gruppi suddetti. Le cifre relative alla mortalità nel primo mese di vita, risultanti nella colonna 2 del prospetto LXVII, confermerebbero le conclusioni degli Autori sovra ricordati, in quanto esse oscillano in maniera molto meno sensibile, e cioè, fra un minimo di 2,4 % nella Provincia di Livorno e un massimo di 6,7 % nella Provincia di Pèsaro e Urbino (c).

E da osservare, però, che sui coefficienti di mortalità nel primo anno di vita e su quelli nel primo mese di vita od in periodi a questo inferiori, e immediatamente successivi alla nascita, può influire il metodo di rilevazione dei nati morti.

Si è già accennato, a proposito della natimortalità, che la diversa altezza dei coefficienti ad essa relativi può derivare, oltre che dalla maggiore o minore diffusione delle cause ad essa inerenti, anche dal fatto che fra i nati morti possono figurare dei bambini, nati vivi e morti a breve distanza dal parto e prima della denuncia di nascita.

In questo caso, mentre la natimortalità figurerebbe più alta di quello che in realtà non sia, la mortalità infantile nel primo anno di vita o in periodi più brevi, immediatamente successivi alla nascita, figurerebbe più bassa, perchè i termini del rapporto non variano nella stessa proporzione, ma il numeratore (morti nel primo anno di vita) diminuisce, proporzionalmente, in misura maggiore del denominatore (nati vivi).

Ad eliminare questi eventuali errori di rilevazione, si è pensato di calcolare un coefficiente di mortalità *feto-infantile* (d), mettendo in rapporto il numero dei nati morti e dei morti nel primo anno di vita, col totale delle nascite (nati vivi e nati morti), (col. 3 del prospetto suddetto).

Analogamente, si è calcolato un coefficiente di mortalità *ante-neo-natale* (col. 4), mettendo in rapporto il numero dei nati morti e dei morti nella prima settimana col totale delle nascite. Il calcolo di questo coefficiente e quello dei coefficienti di probabilità di morte in periodi successivi durante il primo anno di vita, ha consentito di riprendere per il biennio 1929-30, nei riguardi della popolazione italiana, il citato studio del Savorgnan, che riguarda più particolarmente la mortalità infantile, negli anni 1911-13, nei dipartimenti francesi, e tale studio si è continuato anche per il 1931.

In base ai dati contenuti nella colonna 3 del prospetto LXVII, si sono scelti due gruppi di Provincie, l'uno a bassa e l'altro ad alta mortalità

(a) Cfr. WILLIAM A. BREND, *Health and the State*, Londra, 1917.

(b) Cfr. FRANCO SAVORGNAN, *Demografia di guerra ed altri saggi*, pag. 72 e seguenti. Edizione Zanichelli - Bologna.

(c) Per semplicità di calcolo, e tenendo presenti le considerazioni esposte dal Savorgnan nella « Nota Statistica », a pag. 104 e seguenti dell'opera citata, i coefficienti di mortalità delle colonne 1 e 2 del prospetto LXVII sono stati calcolati ragguagliando i morti nell'anno 1931 ai nati vivi dello stesso anno. Analogamente sono state ottenute le probabilità di morte, di cui alle colonne 3 e 4 del medesimo prospetto. Le probabilità di morte nei periodi successivi alla prima settimana di vita sono state calcolate, ragguagliando il numero dei morti di una certa età ai superstiti, ottenuti detraendo dalle nascite del 1931 i nati morti e i morti prima della età considerata. Così, ad esempio, la probabilità di morte da 30 a 89 giorni, è stata ottenuta ragguagliando il numero dei morti in età da 80 a 89 giorni ai superstiti in età di 30 giorni, ottenuti detraendo dal complesso delle nascite dell'anno 1931 i nati morti ed i morti nel primo mese di vita, durante lo stesso anno.

(d) Cfr. L. DE BERARDINIS, *Alcune caratteristiche della natimortalità e della mortalità infantile*. Appendice al Compendio Statistico Italiano, per l'anno 1932-XI, dell'Istituto Centrale di Statistica. Roma, Istituto Poligrafico dello Stato, 1932-XI.

PROSPETTO LXVII. — COEFFICIENTI DI MORTALITÀ DEI BAMBINI D'AMBO I SESSI
NEL PRIMO ANNO DI VITA, NELLE PROVINCE, NEI COMPARTIMENTI E NEL REGNO, NEL 1931.

PROVINCE E COMPARTIMENTI	COEFFICIENTI DI MORTALITÀ				PROVINCE E COMPARTIMENTI	COEFFICIENTI DI MORTALITÀ			
	dei bambini nel 1° anno di vita % nati vivi	di cui nel 1° mese di vita	feto-infantile (% nascite) (a)	ante-neo-na- tale (% na- scite) (a)		dei bambini nel 1° anno di vita % nati vivi	di cui nel 1° mese di vita	feto-infantile (% nascite) (a)	ante-neo-na- tale (% na- scite) (a)
Alessandria.....	7,5	2,9	10,5	4,8	Fiume	12,0	3,9	14,4	5,2
Aosta.....	10,8	3,9	13,3	4,7	Gorizia	9,4	4,0	12,1	5,2
Cuneo	11,1	4,5	13,7	5,2	Pola.....	13,9	6,1	16,0	5,8
Novara.....	9,7	3,6	12,1	4,9	Trieste	9,9	4,5	12,4	5,3
Torino.....	9,1	3,7	12,1	5,1	Zara.....	14,1	4,4	16,7	5,3
Vercelli.....	7,5	3,7	10,2	5,2	Venezia Giulia e Zara	11,6	4,9	14,0	5,4
Piemonte...	9,3	3,7	12,0	5,0	Bologna	8,2	4,0	10,6	5,0
Genova.....	7,4	3,5	10,4	5,2	Ferrara.....	10,0	4,4	12,6	5,3
Impèria.....	7,8	3,2	11,0	5,1	Forlì	9,5	4,4	12,3	5,2
La Spèzia.....	7,5	2,8	10,8	4,7	Mòdena.....	10,7	5,9	13,3	6,0
Savona.....	6,7	3,4	9,6	5,0	Parma.....	8,7	3,9	11,4	5,3
Liguria...	7,3	3,3	10,4	5,1	Piacenza.....	9,1	4,1	12,1	5,4
Bèrgamo	19,4	4,5	21,5	4,8	Ravenna.....	6,5	3,1	8,6	4,2
Brèscia	14,7	4,3	17,2	5,1	Règgio nell'Emilia...	10,4	5,4	13,3	6,0
Como.....	14,5	3,9	17,0	4,9	Emilia...	9,3	4,5	11,9	5,3
Cremona.....	11,8	4,3	14,3	4,8	Arezzo.....	7,5	4,0	11,1	5,9
Màntova	8,1	3,9	11,1	5,4	Firenze.....	6,5	3,6	9,5	5,2
Milano.....	12,6	4,2	15,0	5,0	Grosseto.....	8,2	3,7	11,5	5,2
Pavia.....	8,3	3,9	11,1	5,2	Livorno.....	6,4	2,4	9,1	4,2
Sòndrio.....	13,1	4,7	15,7	5,4	Lucca	6,1	2,9	9,4	5,0
Varese.....	9,3	3,0	11,9	4,5	Massa e Carrara.....	9,0	4,1	12,0	5,5
Lombardia...	13,3	4,2	15,8	5,0	Pisa.....	5,8	3,2	8,6	4,8
Bolzano.....	11,9	5,0	14,0	5,5	Pistòia	6,9	3,7	9,6	4,7
Trento.....	10,8	3,8	13,0	4,8	Siena	7,1	4,1	10,5	6,0
Venezia Tridentina...	11,3	4,3	13,4	5,1	Toscana...	6,9	3,5	10,0	5,2
Belluno.....	8,7	4,3	10,7	4,8	Ancona	8,0	3,3	10,8	5,0
Padova.....	8,6	4,1	11,2	4,9	Àscoli Piceno.....	7,7	3,9	10,5	5,0
Rovigo	11,0	5,2	14,0	5,9	Macerata	7,4	3,5	10,3	5,1
Treviso.....	7,5	3,0	9,3	3,7	Pèsaro e Urbino.....	11,9	6,7	14,8	6,8
Ùdine	8,0	3,1	10,0	3,9	Marche...	8,8	4,3	11,7	5,5
Venèzia.....	9,3	3,3	11,5	4,2	Perùgia.....	8,8	4,0	12,3	5,7
Verona.....	9,0	3,5	11,7	5,0	Terni	9,0	4,4	12,3	5,7
Vicenza.....	8,6	3,7	10,5	4,2	Umbria...	8,8	4,1	12,3	5,7
Veneto...	8,7	3,7	11,0	4,5					

(a) Nati vivi e nati morti.

Segue PROSPETTO LXVII. — COEFFICIENTI DI MORTALITÀ DEI BAMBINI D'AMBO I SESSI NEL PRIMO ANNO DI VITA, NELLE PROVINCE, NEI COMPARTIMENTI E NEL REGNO, NEL 1931.

PROVINCE E COMPARTIMENTI	COEFFICIENTI DI MORTALITÀ				PROVINCE E COMPARTIMENTI	COEFFICIENTI DI MORTALITÀ			
	dei bambini nel 1° anno di vita % nati vivi	di cui nel 1° mese di vita	feto-infantile (% nascite) (a)	ante-neo-na- tale (% na- scite) (a)		dei bambini nel 1° anno di vita % nati vivi	di cui nel 1° mese di vita	feto-infantile (% nascite) (a)	ante-neo-na- tale (% na- scite) (a)
Frosinone.....	11,4	4,5	14,6	6,0	Matera.....	20,6	5,2	25,1	7,9
Rieti.....	9,5	4,0	12,6	5,5	Potenza.....	16,2	5,0	20,0	6,4
Roma.....	8,3	3,1	11,2	4,9	Lucania... ..	17,5	5,1	21,5	6,8
Viterbo.....	9,2	4,2	12,5	6,0	Catanzaro.....	13,0	3,8	16,0	5,2
Lazio... ..	9,1	3,6	12,2	5,3	Cosenza.....	11,4	3,7	14,6	5,4
Àquila degli Abruzzi..	12,5	4,4	16,1	6,2	Reggio di Calabria...	11,8	3,4	14,6	5,0
Campobasso.....	16,4	5,2	20,3	6,9	Calabrie... ..	12,1	3,7	15,1	5,2
Chieti.....	11,6	4,9	16,1	7,1	Agrigento.....	15,5	3,4	18,5	5,0
Pescara.....	10,6	4,1	15,5	7,4	Caltanissetta.....	16,2	3,7	19,2	5,0
Teramo.....	9,6	3,9	13,3	6,0	Catania.....	15,5	3,4	18,8	5,3
Abruzzi e Molise...	12,6	4,6	16,7	6,7	Enna.....	17,8	4,5	21,2	5,9
Avellino.....	12,9	4,4	16,3	5,7	Messina.....	11,0	3,2	14,1	5,0
Benevento.....	12,7	4,5	16,1	5,9	Palermo.....	12,5	3,2	16,0	5,3
Napoli.....	11,8	3,1	15,7	5,7	Ragusa.....	14,7	2,9	18,5	5,5
Salerno.....	12,0	3,7	15,6	5,8	Siracusa.....	15,7	3,2	19,5	5,6
Campania... ..	12,1	3,5	15,8	5,7	Trapani.....	12,8	3,0	16,8	5,6
Bari.....	14,6	4,8	18,3	6,6	Sicilia... ..	14,1	3,3	17,5	5,3
Brindisi.....	14,6	3,9	17,8	5,4	Cagliari.....	12,2	3,8	14,8	4,7
Foggia.....	17,7	4,8	21,2	6,2	Nuoro.....	12,2	3,3	14,9	4,5
Lecco.....	11,4	3,0	14,5	5,0	Sassari.....	10,4	3,1	12,6	3,8
Taranto.....	12,2	3,6	15,8	5,5	Sardegna... ..	11,7	3,5	14,2	4,4
Puglie... ..	14,3	4,2	17,8	5,9	REGNO... ..	11,3	3,9	14,3	5,3

feto-infantile, e nei quali il numero delle nascite non differisce sensibilmente (vedi prospetto LXVIII) e si sono poi calcolate (prospetto LXIX) le probabilità di morte: *ante-neo-natale*; nella seconda settimana; nella seconda quindicina del primo mese di vita; e nei periodi da 30 a 89 giorni, da 90 a 179 giorni, da 180 a 269 e da 270 a 364 giorni di vita, nei due gruppi suddetti.

Le cifre contenute in quest'ultimo prospetto e i relativi numeri indici, dimostrano che le perdite dei prodotti della gestazione, i quali, per la durata di questa potevano considerarsi maturi per una vita extrauterina, sono, presso a poco, della stessa entità nei due gruppi, prima, durante o a breve distanza dal parto, mentre le differenze si stabiliscono in misura sempre più notevole quanto più la morte avviene a distanza dal parto, il che conferma pienamente il risultato e le deduzioni delle ricerche più sopra ricordate.

(a) Nati vivi e nati morti.

PROSPETTO LXVIII. — PROBABILITÀ DI MORTE FETO-INFANTILE (MOLTIPLICATE PER 100),
NELL'ANNO 1931.

P R O V I N C I E			
a bassa mortalità		ad alta mortalità	
Plisa	8,6	Matera	25,1
Ravenna	8,6	Bergamo	21,5
Livorno	9,1	Foggia	21,2
Treviso	9,3	Enna	21,2
Lucca	9,4	Campobasso	20,3
Firenze	9,5	Potenza	20,0
Pistoia	9,6	Siracusa	19,5
Savona	9,6	Caltanissetta	19,2
Udine	10,0	Catania	18,8
Vercelli	10,2	Ragusa	18,5
Macerata	10,3	Agrigento	18,5
Genova	10,4	Bari	18,3
Alessandria	10,5	Brindisi	17,8
Ascoli Piceno	10,5		
Siena	10,5		
Vicenza	10,5		
Bologna	10,6		
Belluno	10,7		
Ancona	10,8		
La Spezia	10,8		
Impèria	11,0		
Totale...	10,0	Totale...	19,7

PROSPETTO LXIX. — PROBABILITÀ DI MORTE ANTE-NATALE, INTRA-PARTUM
E NEI SINGOLI PERIODI DEL PRIMO ANNO DI VITA (MOLTIPLICATE PER 1000), NELL'ANNO 1931.

PROBABILITÀ DI MORTE	GRUPPO DI PROVINCE A MORTALITÀ FETO-INFANTILE		NUMERI INDICI FATTI = 100 I QUOZIENTI DELLA COLONNA (b)
	bassa	alta	
(a)	(b)	(c)	(d)
ante-neo-natale	47,0	53,7	125
da 7 a 13 giorni	6,5	9,9	152
» 14 » 29 »	8,2	15,0	183
» 30 » 89 »	11,1	27,4	247
» 90 » 179 »	12,3	33,1	269
» 180 » 269 »	10,2	35,4	347
» 270 » 364 »	9,0	36,1	401

§ IX. — *Probabilità di morte ante-neo-natale e nei singoli periodi del primo anno di vita, nei legittimi e negli illegittimi, desunte dai dati dell'anno 1931, in ciascun Compartimento e nel Regno.*

È noto che la natimortalità e la mortalità infantile dei legittimi sono sensibilmente inferiori a quelle degli illegittimi. Ciò, viene, generalmente, attribuito ad una maggiore diffusione, negli illegittimi, di malattie ereditarie, a maggiore strapazzo fisico delle madri durante la gravidanza, a fattori psichici che ren-

dono la gravidanza stessa più penosa, ed infine alle peggiori condizioni ambientali ed assistenziali in cui si svolge l'allevamento.

È sembrato, perciò, interessante studiare, in base ai concetti, avanti accennati, il comportamento della mortalità *ante-neo-natale* e delle probabilità di morte nei vari periodi del primo anno di vita, negli illegittimi e nei legittimi, sia nel Regno, sia nei singoli Compartimenti.

Nel Regno, nel 1931, la probabilità di morte *feto-infantile* nei legittimi è di 42 punti inferiore a quella degli illegittimi, e la probabilità di morte *ante-neo-natale* è inferiore di circa 20 punti.

Fatta uguale a 100 la probabilità di morte dei legittimi nei vari periodi considerati nel riassunto del prospetto LXX, quella degli illegittimi diviene: per il periodo *ante-neo-natale*, 137; per il periodo da 7 a 13 giorni, 151; da 14 a 29 giorni, 183; da 30 a 89 giorni, 164; da 90 a 179 giorni, 139; da 180 a 269, 98; e da 270 a 364, 85. E cioè, gli scarti fra le probabilità di morte dei legittimi e degli illegittimi vanno aumentando dal periodo pre-natale, natale e immediatamente successivo alla nascita, fino alla fine del primo mese di vita: successivamente, invece, diminuiscono sensibilmente, e, per gli ultimi due trimestri del primo anno di vita, le probabilità di morte degli illegittimi sono inferiori a quelle dei legittimi.

Si potrebbe ragionevolmente supporre che le peggiori condizioni, in cui si svolgono la gestazione e la vita negli illegittimi, producano una selezione, per cui i superstiti divengono sempre più resistenti alle influenze dei fattori letali.

Le cifre, contenute nel prospetto suddetto, offrono al lettore la possibilità di esaminare l'andamento di questi fattori nei singoli Compartimenti, esame che qui, per amore di brevità, si tralascia, pur notando che:

a) gli scarti fra le probabilità di morte *ante-neo-natale* dei legittimi e degli illegittimi sono maggiori nelle Marche, nella Lombardia, nella Sardegna, nella Toscana, nella Liguria e nel Veneto; e minori nella Venezia Giulia, nella Venezia Tridentina, nell'Emilia e nella Sicilia;

b) gli scarti fra le probabilità di morte *feto-infantile* sono maggiori nel Piemonte, nella Toscana, nella Venezia Tridentina, nella Liguria, nelle Marche e nel Lazio; e minori nella Venezia Giulia e Zara, nella Sardegna, nell'Emilia e negli Abruzzi e Molise;

c) quanto si è notato nel Regno, circa la minore probabilità di morte negli illegittimi negli ultimi due trimestri di vita, si nota pure nella Lombardia, nella Venezia Giulia e Zara, nella Campania, nella Lucania, nella Sicilia e nella Sardegna;

d) Infine, nella Venezia Giulia e Zara, negli Abruzzi e Molise, nelle Puglie, nell'Umbria, nelle Marche, nel Veneto, nelle Calabrie e nell'Emilia, gli scarti fra le probabilità di morte dei legittimi e degli illegittimi, nel periodo successivo a quello *ante-neo-natale* fino alla fine del sesto mese di vita, sono fra i meno sensibili.

PROSPETTO LXX. — PROBABILITÀ DI MORTE ANTE-NATALE, INTRA-PARTUM E NEI SINGOLI PERIODI DEL PRIMO ANNO DI VITA (MOLTIPLICATE PER 1000) NEI LEGITTIMI E NEGLI ILLEGITTIMI, DESUNTE DAI DATI DELL'ANNO 1931, NEI COMPARTIMENTI E NEL REGNO.

PROBABILITÀ DI MORTE	PIEMONTE		LIGURIA		LOMBARDIA		VENEZIA TRIDENTINA	
	legittimi	illegittimi	legittimi	illegittimi	legittimi	illegittimi	legittimi	illegittimi
Ante-neo-natale.....	49,4	67,7	49,0	73,8	48,6	77,7	50,4	60,7
da 7 a 13 giorni.....	6,3	16,9	6,4	12,0	7,8	15,4	5,4	7,1
» 14 » 29 »	9,1	37,9	7,8	17,1	11,7	20,5	9,5	26,8
a 1 mese	9,2	26,3	7,0	10,9	11,3	18,8	9,9	25,7
» 2 mesi	6,3	19,6	4,2	9,5	9,8	16,8	8,5	18,8
» 3 »	6,3	18,3	4,1	4,4	9,6	13,2	8,0	15,3
» 4 »	6,0	10,2	3,8	5,2	8,8	12,2	6,7	15,6
» 5 »	5,4	8,6	3,6	3,7	9,0	9,7	8,2	14,8
» 6 »	4,9	7,4	3,3	5,3	8,5	9,8	5,8	8,0
» 7 »	4,1	6,1	3,0	7,5	8,5	8,4	6,0	5,1
» 8 »	4,0	4,4	3,1	3,8	9,3	7,1	3,9	9,2
» 9 »	3,4	7,5	3,4	1,5	8,8	9,0	4,6	5,1
» 10 »	3,7	6,2	3,2	3,8	8,0	6,3	5,2	5,2
» 11 »	3,1	3,6	2,5	5,4	7,6	5,7	3,6	5,2
Nel 1° anno di vita (mortalità foto-infantile)	115,5	217,3	100,4	154,0	155,5	209,3	128,3	202,2

RIASSUNTO

Ante-neo-natale	49,4	67,7	49,0	73,8	48,6	77,7	50,4	60,7
da 7 a 13 giorni.....	6,3	16,9	6,4	12,0	7,8	15,4	5,4	7,1
» 14 » 29 »	9,1	37,9	7,8	17,1	11,7	20,5	9,5	26,8
» 30 » 89 »	15,5	45,4	11,2	20,3	21,0	35,3	18,4	44,0
» 90 » 179 »	17,6	36,7	11,5	13,3	27,2	34,6	22,8	45,1
» 180 » 269 »	12,9	17,7	9,4	16,5	26,0	25,1	15,6	22,1
» 270 » 364 »	10,1	17,2	9,0	10,7	24,2	20,9	13,4	15,4
Nel 1° anno di vita (mortalità foto-infantile)	115,5	217,3	100,4	154,0	155,5	209,3	128,3	202,2

Segue PROSPETTO LXX. — PROBABILITÀ DI MORTE ANTE-NATALE, INTRA-PARTUM E NEI SINGOLI PERIODI DEL PRIMO ANNO DI VITA (MOLTIPLICATE PER 1000) NEI LEGITTIMI E NEGLI ILLEGITTIMI, DESUNTE DAI DATI DELL'ANNO 1931, NEI COMPARTIMENTI E NEL REGNO.

PROBABILITÀ DI MORTE	VENETO		VENEZIA GIULIA E ZARA		EMILIA		TOSCANA	
	legittimi	illegittimi	legittimi	illegittimi	legittimi	illegittimi	legittimi	illegittimi
Ante-neo-natale.....	43,6	65,7	53,2	62,4	52,0	65,2	50,9	78,0
da 7 a 13 giorni.....	7,4	12,0	9,9	11,4	10,2	11,5	6,8	10,2
» 14 » 29 »	8,5	12,9	11,3	15,7	9,7	18,5	8,9	15,7
a 1 mese	6,0	7,8	10,4	13,6	8,0	11,4	6,4	7,7
» 2 mesi	5,1	7,7	8,3	12,8	5,5	8,0	3,7	11,4
» 3 »	5,2	7,6	7,0	14,4	4,5	7,3	3,1	5,6
» 4 »	5,3	6,0	6,8	7,3	4,3	5,2	3,3	4,2
» 5 »	5,0	5,1	6,7	6,9	3,9	5,8	2,9	4,7
» 6 »	4,8	6,0	6,4	5,0	4,0	3,6	2,6	6,1
» 7 »	4,6	5,6	5,4	4,0	4,1	4,5	2,7	6,1
» 8 »	4,8	3,9	4,9	7,0	4,0	4,2	2,2	6,2
» 9 »	4,3	3,7	5,7	1,5	3,5	4,2	2,7	5,3
» 10 »	4,6	4,7	6,0	1,5	4,0	5,0	2,3	4,8
» 11 »	3,9	4,4	4,1	2,5	3,6	3,1	2,4	6,8
Nel 1° anno di vita (mortalità foto- infantile)	107,8	144,2	137,5	155,2	115,7	148,0	97,3	161,6

RIASSUNTO

Ante-neo-natale.....	43,6	65,7	53,2	62,4	52,0	65,2	50,9	78,0
da 7 a 13 giorni.....	7,4	12,0	9,9	11,4	10,2	11,5	6,8	10,2
» 14 » 29 »	8,5	12,9	11,3	15,7	9,7	18,5	8,9	15,7
» 30 » 89 »	11,1	15,5	18,6	26,2	13,5	19,3	10,1	19,1
» 90 » 179 »	15,3	18,6	20,4	28,4	12,7	18,3	9,3	14,4
» 180 » 269 »	14,1	15,4	16,6	15,8	12,1	12,2	7,5	18,3
» 270 » 364 »	12,7	12,7	15,7	5,5	11,1	12,2	7,3	16,8
Nel 1° anno di vita (mortalità foto- infantile)	107,8	144,2	137,5	155,2	115,7	148,0	97,3	161,6

**Segno PROSPETTO LXX. — PROBABILITÀ DI MORTE ANTE-NATALE, INTRA-PARTUM E NEI SIN-
COLI PERIODI DEL PRIMO ANNO DI VITA (MOLTIPLICATE PER 1000) NEI LEGITTIMI E NEGLI
ILLEGITTIMI, DESUNTE DAI DATI DELL'ANNO 1981, NEI COMPARTIMENTI E NEL REGNO.**

PROBABILITÀ DI MORTE	MARCHE		UMBRIA		LAZIO		ABRUZZI E MOLISE	
	legittimi	illegittimi	legittimi	illegittimi	legittimi	illegittimi	legittimi	illegittimi
Ante-neo-natale	53,2	88,3	56,2	73,4	51,8	67,4	66,3	95,1
da 7 a 13 giorni	9,7	9,1	9,5	10,2	7,2	7,9	11,3	12,7
» 14 » 29 »	10,3	20,3	12,3	17,5	8,7	15,8	13,4	23,4
» 1 mese	9,0	13,2	9,0	10,4	8,3	16,6	11,7	17,0
» 2 mesi	5,9	5,7	5,4	10,6	5,0	11,5	8,1	11,0
» 3 »	4,3	3,8	4,9	6,4	4,3	9,4	7,5	12,7
» 4 »	3,7	8,7	4,1	6,4	4,5	11,7	7,4	6,4
» 5 »	3,6	4,9	4,1	9,7	4,7	9,9	6,4	7,3
» 6 »	3,4	3,9	3,2	4,4	4,8	5,7	7,5	12,3
» 7 »	3,9	1,0	2,8	11,0	4,9	8,0	7,5	0,9
» 8 »	3,6	6,9	3,9	8,9	5,2	7,2	8,2	3,3
» 9 »	3,6	3,9	3,9	3,4	5,0	7,0	8,2	6,7
» 10 »	3,2	6,9	3,7	2,2	4,9	5,6	6,9	8,4
» 11 »	3,4	5,0	3,6	—	4,6	5,0	7,1	6,8
Nel 1° anno di vita (mortalità foto- infantile)	114,5	169,9	120,5	162,9	118,0	174,5	165,0	212,6

RIASSUNTO

Ante-neo-natale	53,2	88,3	56,2	73,4	51,8	67,4	66,3	95,1
da 7 a 13 giorni	9,7	9,1	9,5	10,2	7,2	7,9	11,3	12,7
» 14 » 29 »	10,3	20,3	12,3	17,5	8,7	15,8	13,4	23,4
» 30 » 89 »	14,0	18,8	14,3	20,9	13,3	27,9	19,6	27,8
» 90 » 179 »	11,5	17,3	13,0	22,4	13,5	30,6	21,2	26,3
» 180 » 369 »	10,8	11,7	10,0	24,0	14,9	20,8	23,1	26,3
» 270 » 364 »	10,2	15,8	11,1	5,6	14,4	17,5	22,0	21,8
Nel 1° anno di vita (mortalità foto- infantile)	114,5	169,9	120,5	162,9	118,0	174,5	165,0	212,6

Segue PROSPETTO LXX. — PROBABILITÀ DI MORTE ANTE-NATALE, INTRA-PARTUM E NEI SIN-
GOLI PERIODI DEL PRIMO ANNO DI VITA (MOLTIPLICATE PER 1000) NEI LEGGITIMI E NEGLI
ILLEGITIMI, DESUNTE DAI DATI DELL'ANNO 1931, NEI COMPARTIMENTI E NEL REGNO.

PROBABILITÀ DI MORTE	CAMPANIA		PUGLIE		LUCANIA		CALABRIE	
	legittimi	illegittimi	legittimi	illegittimi	legittimi	illegittimi	legittimi	illegittimi
Ante-neo-natale	56,2	83,3	58,6	83,0	67,8	97,2	50,8	68,3
da 7 a 13 giorni	7,8	18,6	9,5	11,2	12,7	46,2	7,8	7,4
» 14 » 29 »	11,4	25,4	13,9	18,2	17,5	21,5	11,4	15,7
a 1 mese	10,9	18,9	14,4	18,6	17,3	41,2	11,1	17,0
» 2 mesi	7,8	18,2	10,4	18,0	11,6	25,8	8,4	17,0
» 3 »	7,8	13,4	9,4	17,9	9,1	17,6	7,0	15,0
» 4 »	8,0	7,5	9,6	14,0	10,9	9,0	7,4	10,3
» 5 »	7,9	4,7	8,5	14,7	11,3	9,1	7,4	13,1
» 6 »	7,9	5,8	8,9	12,5	11,8	12,2	7,7	14,4
» 7 »	8,5	6,8	9,2	13,6	13,1	3,1	8,4	7,1
» 8 »	8,8	5,6	9,6	8,9	13,6	9,3	9,0	10,8
» 9 »	8,5	6,6	10,2	9,5	14,1	6,3	7,9	9,3
» 10 »	8,5	6,3	9,2	9,0	13,8	22,0	7,4	7,7
» 11 »	7,5	5,1	10,2	7,1	12,6	6,4	7,3	5,7
Nel 1° anno di vita (mortalità feto- infantile)	155,8	206,3	176,3	229,7	213,8	284,7	148,4	199,2

RIASSUNTO

Ante-neo-natale	56,2	83,3	58,6	83,0	67,8	97,2	50,8	68,3
da 7 a 13 giorni	7,8	18,6	9,5	11,2	12,7	46,2	7,8	7,4
» 14 » 29 »	11,4	25,4	13,9	18,2	17,5	21,5	11,4	15,7
» 30 » 89 »	18,7	36,8	24,6	36,2	28,6	65,9	19,4	33,7
» 90 » 179 »	23,5	25,4	27,2	45,9	31,0	35,3	21,6	37,9
» 180 » 269 »	24,7	18,1	27,4	34,6	38,0	24,4	24,8	32,0
» 270 » 864 »	24,3	17,9	27,4	25,4	39,9	34,4	22,5	22,5
Nel 1° anno di vita (mortalità feto- infantile)	155,8	206,3	176,3	229,7	213,8	284,7	148,4	199,2

PROBABILITÀ DI MORTE	SICILIA		SARDEGNA		REGNO	
	legittimi	illegittimi	legittimi	illegittimi	legittimi	illegittimi
Ante-neo-natale	52,3	66,0	42,9	65,9	52,2	71,7
da 7 a 13 giorni	7,0	10,0	7,8	11,8	8,1	12,2
» 14 » 29 »	12,1	29,2	10,3	18,7	10,9	20,0
a 1 mese	12,8	25,7	10,4	8,7	10,2	15,7
» 2 mesi	10,0	23,0	8,4	11,4	7,5	13,5
» 3 »	9,2	20,1	7,5	15,9	7,0	11,6
» 4 »	9,3	16,4	7,2	16,2	6,9	9,1
» 5 »	10,0	11,9	6,3	7,3	6,7	8,0
» 6 »	10,5	8,4	7,6	6,4	6,7	7,1
» 7 »	10,6	8,8	7,9	4,6	6,9	6,8
» 8 »	11,3	11,0	7,8	6,5	7,1	6,4
» 9 »	11,0	7,4	10,1	7,5	7,0	5,9
» 10 »	11,6	12,8	7,7	5,7	6,8	6,2
» 11 »	10,1	9,5	7,9	3,8	6,3	5,0
Nel 1° anno di vita (mortalità feto- infantile)	173,0	232,3	140,3	175,7	141,1	183,5

RIASSUNTO

Ante-neo-natale	52,3	66,0	42,9	65,9	52,2	71,7
da 7 a 13 giorni	7,0	10,0	7,8	11,8	8,1	12,2
» 14 » 29 »	12,1	29,2	10,3	18,7	10,9	20,0
» 30 » 89 »	22,7	48,1	18,7	19,9	17,7	29,0
» 90 » 179 »	28,2	47,6	20,8	38,9	20,5	28,5
» 180 » 269 »	32,0	28,0	23,1	17,5	20,6	20,1
» 270 » 864 »	32,3	29,5	25,4	16,8	19,9	17,0
Nel 1° anno di vita (mortalità feto- infantile)	173,0	232,3	140,3	175,7	141,1	183,5

TAVOLE



TAVOLA I

Movimento naturale della popolazione nell'anno 1931

- A) Nelle Provincie, nei Compartimenti e nel Regno
- B) Nei Comuni capiluoghi di Provincia
- C) Nei Comuni ex capiluoghi di Circondario, e nei Comuni non capiluoghi con almeno 30 000 abitanti presenti al censimento del 21 aprile 1931
- D) Gruppi di Comuni

TAVOLA I. — MOVIMENTO NATURALE

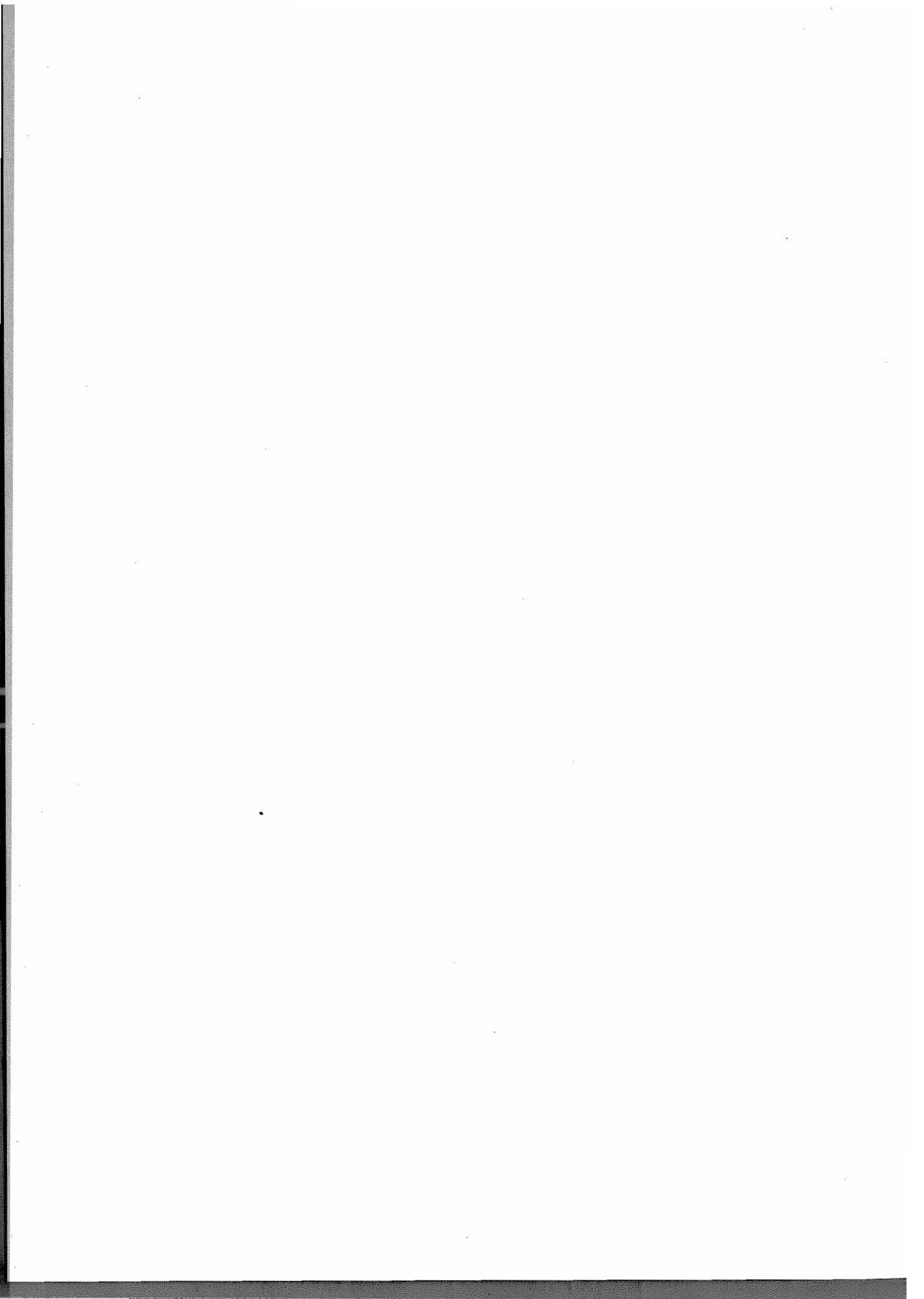
A) Nelle Provincie, nei Com-

PROVINCIE E COMPARTIMENTI	POPOLAZIONE PRESENTI CENSITA AL 21 APRILE 1931	MATRIMONI		NATI VIVI										
		Totale	di cui civili	IN COMPLESSO	MASCHI					FEMMINE				
					totale	legittimi	illegittimi			totale	legittime	illegittime		
							ricono- sciuti	non rico- nosciuti e di allazione ignota	ignota			ricono- sciute	non rico- nosciute e di allazione ignota	ignota
Alessandria	756 088	5 581	58	11 497	5 905	5 755	122	28	5 592	5 467	106	19		
Aosta	228 107	1 526	29	4 026	2 058	1 920	132	6	1 988	1 814	145	9		
Cuneo	619 598	4 158	19	12 845	6 545	6 344	108	93	6 300	6 119	101	80		
Novara	389 352	2 771	21	6 439	3 278	3 144	102	32	3 161	3 016	112	35		
Torino	1 147 149	7 254	258	17 311	8 728	8 083	605	40	8 583	7 990	559	34		
Vercelli	359 525	2 524	22	5 259	2 744	2 594	114	33	2 515	2 390	104	21		
Piemonte ...	3 497 799	23 814	407	57 377	29 258	27 840	1 183	235	28 119	26 786	1 127	196		
Genova	831 651	4 892	148	12 141	6 203	5 758	372	73	5 938	5 546	320	72		
Imperia	162 383	982	31	2 562	1 253	1 165	65	23	1 309	1 217	73	19		
La Spezia	221 921	1 445	45	4 064	2 070	1 943	106	21	1 994	1 883	90	21		
Savona	221 003	1 425	20	3 692	1 899	1 805	64	30	1 793	1 637	73	33		
Liguria ...	1 486 958	8 734	241	22 459	11 425	10 671	607	147	11 034	10 383	556	145		
Bergamo	584 881	3 820	37	18 811	9 610	9 452	36	122	9 201	9 045	83	123		
Brescia	710 642	4 639	26	20 831	10 504	10 127	361	16	9 377	9 570	295	12		
Como	487 277	3 172	10	10 454	5 399	5 291	40	68	5 055	4 919	59	77		
Cremona	384 842	2 354	10	8 330	4 241	4 002	110	129	4 089	3 914	78	97		
Mantova	397 636	3 021	160	8 971	4 533	3 856	716	11	4 388	3 740	634	14		
Milano	2 001 875	14 201	455	39 388	20 065	19 013	905	147	19 323	18 309	893	121		
Pavia	481 834	3 379	16	7 768	3 964	3 830	118	16	3 804	3 636	101	17		
Sondrio	133 758	919	8	3 587	1 827	1 753	62	12	1 760	1 672	77	11		
Varese	332 462	2 554	11	6 832	3 590	3 502	82	6	3 292	3 212	74	6		
Lombardia ...	5 545 307	38 059	733	124 572	63 783	60 826	2 430	527	60 789	58 067	2 244	478		
Bolzano	239 610	1 499	49	6 440	3 339	2 922	414	3	3 101	2 716	383	2		
Trento	390 527	2 054	7	8 032	4 092	3 903	180	9	3 990	3 813	173	4		
Venezia Tridentina ...	660 137	3 553	56	14 522	7 431	6 825	594	12	7 091	6 529	556	6		
Belluno	210 355	1 532	35	4 846	2 504	2 374	126	4	2 342	2 250	88	4		
Padova	632 160	3 955	165	13 177	9 391	8 721	494	176	8 736	8 200	426	160		
Rovigo	315 868	2 357	178	10 193	5 240	4 493	733	74	4 953	4 202	676	75		
Treviso	560 809	3 353	55	14 770	7 598	7 389	182	47	7 181	6 953	183	45		
Udine	718 245	5 099	86	15 219	7 739	7 251	379	109	7 480	6 992	386	102		
Venezia	594 415	3 768	290	16 267	8 303	7 627	588	88	7 964	7 327	547	90		
Verona	563 159	3 367	73	13 005	6 639	6 321	253	65	6 366	6 087	230	49		
Vicenza	528 256	3 315	53	13 886	7 154	6 891	159	104	6 732	6 506	128	98		
Veneto ...	4 138 897	28 788	938	106 372	54 535	50 987	2 914	687	51 894	48 517	2 664	623		
Fiume	106 775	671	24	2 021	1 032	903	129	—	939	864	125	—		
Gorizia	205 823	1 090	9	4 105	2 167	1 949	213	5	1 938	1 771	163	4		
Pola	297 526	1 905	29	7 113	3 582	3 259	291	32	3 531	3 184	316	31		
Trieste	348 494	2 491	111	5 768	2 963	2 500	448	15	2 805	2 360	437	8		
Zara	20 324	139	3	475	231	200	31	—	244	219	23	2		
Venezia Giulia e Zara ...	978 942	6 296	176	19 432	9 975	8 811	1 112	52	9 507	8 398	1 064	45		
Bologna	683 082	4 587	136	12 644	6 492	5 788	549	155	6 152	5 512	479	161		
Ferrara	366 611	2 791	373	9 341	4 748	3 465	1 233	45	4 598	3 361	1 191	41		
Forlì	422 831	2 917	294	10 380	5 248	4 980	262	26	5 132	4 362	247	23		
Modena	448 429	3 301	247	10 854	5 541	4 959	404	178	5 313	4 804	341	168		
Parma	373 695	2 373	45	7 268	3 625	3 293	204	128	3 643	3 291	216	136		
Piacenza	290 445	1 806	17	6 185	3 146	2 940	142	64	3 039	2 855	119	65		
Ravenna	272 500	1 905	246	4 302	2 490	2 334	121	35	2 312	2 159	134	19		
Reggio nell'Emilia ...	360 909	2 473	142	8 183	4 198	3 798	171	229	3 985	3 583	188	214		
Emilia ...	3 218 452	22 153	1 550	69 657	35 488	31 637	3 091	890	34 169	30 427	2 915	827		
Arezzo	301 147	2 198	34	7 582	3 840	3 718	53	69	3 692	3 580	45	67		
Firenze	840 237	5 703	103	14 076	7 238	6 925	231	82	6 833	6 558	205	75		
Grosseto	176 991	1 339	94	3 834	1 966	1 878	79	9	1 918	1 821	85	12		
Livorno	245 787	1 610	116	4 425	2 237	2 113	103	21	2 188	2 068	100	20		
Lucca	339 991	2 328	85	6 658	3 387	3 249	78	60	3 271	3 143	62	66		
Massa e Carrara	189 678	1 424	27	4 673	2 378	2 256	89	33	2 295	2 181	64	50		
Pisa	335 187	2 432	70	6 181	3 150	3 052	61	37	3 031	2 935	63	28		
Pistoia	202 405	1 608	39	3 802	1 988	1 897	71	20	1 814	1 752	46	16		
Siena	260 891	1 928	39	5 212	2 639	2 588	73	28	2 523	2 414	91	18		
Toscana ...	2 892 364	20 670	557	56 443	28 873	27 676	838	359	27 570	26 452	766	352		

DELLA POPOLAZIONE NELL'ANNO 1931.

partimenti e nel Regno.

NATI				MORTI			MORTI			PROVINCIE E COMPARTIMENTI
IN COMPLESSO	MASCII			FEMMINE			IN COMPLESSO	MASCII	FEMMINE	
	totale	legittimi	illegittimi e di filiazione ignota	totale	legittime	illegittime e di filiazione ignota				
379	224	216	8	155	150	5	9 892	5 195	4 697	Alessandria
115	67	58	9	48	44	4	3 875	1 951	1 924	Aosta
891	280	228	7	161	155	6	9 053	4 724	4 329	Cuneo
179	93	87	6	86	81	5	5 606	2 887	2 789	Novara
592	320	300	20	272	244	28	15 890	8 063	7 827	Torino
166	81	75	6	75	71	4	4 986	2 482	2 504	Vercelli
1 812	1 015	959	56	797	745	52	49 302	25 252	24 050	Piemonte
409	224	202	22	185	163	22	10 526	5 472	5 054	Genova
91	55	49	6	86	33	3	2 285	1 176	1 109	Imperia
151	78	66	7	78	70	8	2 282	1 287	1 045	La Spezia
116	72	66	6	44	41	3	2 608	1 416	1 192	Savona
767	424	383	41	343	307	36	17 761	9 301	8 460	Liguria
499	272	265	7	227	220	7	11 144	5 683	5 461	Bergamo
616	367	341	16	259	245	14	12 452	6 524	5 928	Brescia
314	178	174	4	136	131	5	7 517	3 855	3 662	Como
288	145	138	7	93	85	8	5 494	2 881	2 618	Cremona
301	170	147	23	131	116	15	4 839	2 545	2 294	Mantova
1 186	637	591	46	490	452	47	27 100	14 308	12 797	Milano
244	132	119	13	112	105	7	6 537	3 427	3 110	Pavia
112	56	50	6	56	52	4	2 355	1 183	1 172	Sondrio
206	121	116	5	85	77	8	4 763	2 439	2 324	Varese
3 666	2 068	1 941	127	1 598	1 483	115	62 201	42 840	39 361	Lombardia
160	77	70	7	83	70	13	3 968	2 123	1 845	Bolzano
202	118	110	8	84	78	6	5 899	2 923	2 976	Trento
382	195	180	15	167	148	19	9 367	5 046	4 821	Venezia Tridentina
108	56	50	6	52	47	5	2 997	1 501	1 496	Belluno
529	262	240	22	267	240	27	7 511	3 902	3 609	Padova
351	183	144	39	163	135	33	4 184	2 143	2 036	Rovigo
293	169	162	7	124	120	4	6 165	3 185	2 980	Triviso
341	207	190	17	184	119	15	9 175	4 727	4 448	Udine
419	241	208	33	178	150	28	7 414	3 823	3 591	Venezia
397	238	223	15	159	147	12	7 416	3 763	3 648	Verona
295	153	150	3	142	126	16	6 697	3 454	3 243	Vicenza
2 733	1 509	1 367	142	1 224	1 084	140	51 559	26 508	25 051	Veneto
57	36	33	3	21	18	3	1 485	780	705	Flume
123	71	61	10	57	53	4	2 741	1 472	1 289	Gorizia
174	96	86	10	78	67	11	4 199	2 222	1 977	Pola
167	105	90	15	62	58	9	4 572	2 415	2 157	Trieste
15	8	7	1	7	7	—	416	201	215	Zara
541	316	277	39	225	198	27	13 413	7 090	6 323	Venezia Giulia e Zara
342	204	169	35	133	120	18	9 002	4 781	4 221	Bologna
278	149	114	35	129	87	42	4 481	2 358	2 123	Ferrara
390	192	181	11	135	128	10	5 678	2 972	2 706	Forlì
321	170	134	36	151	132	19	5 841	3 108	2 733	Modena
224	120	101	19	104	93	11	4 748	2 543	2 205	Parma
216	125	117	8	91	85	6	3 829	2 049	1 780	Piacenza
115	68	63	5	47	40	7	3 516	1 872	1 644	Ravenna
272	153	129	24	119	105	14	4 848	2 617	2 231	Reggio nell' Emilia
2 098	1 181	1068	173	917	790	127	41 943	22 300	19 643	Emilia
302	178	169	9	124	114	10	3 817	2 046	1 771	Arezzo
458	269	249	20	180	174	15	10 333	5 375	4 958	Firenze
141	71	69	2	70	63	7	2 085	1 141	1 044	Grosseto
131	73	67	6	58	51	7	2 984	1 571	1 363	Livorno
237	128	121	7	109	98	11	4 228	2 192	2 036	Lucca
155	91	85	6	64	62	2	2 468	1 284	1 184	Massa e Carrara
191	104	100	4	87	85	2	4 075	2 137	1 938	Pisa
113	61	56	5	52	48	4	2 450	1 209	1 151	Pistoia
200	111	101	10	89	81	8	3 455	1 837	1 568	Siena
1 923	1 086	1 017	69	842	776	66	35 845	18 932	16 913	Toscana

Segue TAVOLA I. — MOVIMENTO NATU

Segue A) Nelle Provincie, nei Com

PROVINCIE COMPARTIMENTI	POPOLAZIONE PRESENTI CENSITA AL 21 APRILE 1931	MATRIMONI		NATI VIVI								
		Totale	di cui civili	IN COMPLESSO	MASCHI				FEMMINE			
					totale	legittimi	illegittimi		totale	legittime	illegittime	
							ricono- scuti	non rico- nosciuti e di filiazione ignota			ricono- scute	non rico- nosciute e di filiazione ignota
Ancona	356 879	2 586	75	8 729	4 501	4 348	79	74	4 228	4 067	83	78
Ascoli Piceno	288 811	1 997	71	7 737	3 966	3 838	71	57	3 771	3 614	102	55
Macerata	277 696	1 933	34	6 991	3 636	3 536	40	60	3 355	3 259	40	56
Pesaro e Urbino	294 360	2 290	125	8 039	4 149	3 991	126	32	3 890	3 717	189	34
Marche...	1 217 746	8 808	305	31 496	16 252	15 713	316	223	15 244	14 657	364	223
Perugia	514 996	3 786	119	13 253	6 804	6 415	226	163	6 449	6 085	207	157
Terni	179 078	1 230	34	4 002	2 016	1 885	82	49	1 986	1 866	74	46
Umbria...	694 074	5 018	153	17 255	8 820	8 300	309	212	8 485	7 951	281	203
Frosinone	413 766	3 287	99	13 338	6 927	6 714	170	43	6 411	6 217	153	41
Rieti	163 985	1 117	39	4 231	2 143	2 066	57	20	2 088	2 014	58	16
Roma	1 577 115	10 654	448	37 826	19 346	17 754	1 244	348	18 480	16 890	1 260	330
Viterbo	230 186	1 625	43	5 236	2 742	2 654	63	25	2 544	2 458	74	12
Lazio...	2 385 052	16 683	629	60 631	31 158	29 188	1 534	436	29 523	27 579	1 545	399
Aquila degli Abruzzi .	344 466	2 364	35	9 011	5 091	4 969	82	40	4 820	4 674	104	42
Campobasso	375 675	2 783	81	11 759	6 088	5 969	99	20	5 671	5 557	99	15
Chieti	358 953	2 691	63	10 639	5 514	5 331	145	38	5 185	4 999	151	35
Pescara	193 051	1 338	37	5 539	2 799	2 692	44	63	2 800	2 697	42	61
Teramo	226 414	1 613	9	7 061	3 673	3 524	134	15	3 388	3 241	132	15
Abruzzi e Molise...	1 498 559	10 789	225	45 029	23 165	23 485	594	176	21 864	21 168	528	168
Avellino	420 843	3 042	64	14 569	7 410	7 193	176	36	7 150	6 915	189	46
Benevento	330 950	2 271	21	10 548	5 321	5 179	111	31	5 227	5 082	111	34
Napoli	2 084 960	12 522	146	63 157	32 139	30 837	772	530	31 018	29 736	694	588
Salerno	657 973	4 102	43	21 740	11 221	10 937	216	68	10 519	10 230	236	53
Campania...	3 491 726	21 937	274	110 095	56 091	54 151	1 276	665	53 914	51 963	1 230	721
Barl	948 821	6 874	25	31 545	13 117	15 723	233	111	15 428	15 025	294	109
Brindisi	242 215	1 433	8	7 562	3 834	3 693	122	40	3 728	3 548	113	67
Foggia	505 586	3 266	17	16 410	8 432	8 221	158	53	7 978	7 782	151	45
Lucera	487 138	3 353	3	16 444	8 448	8 201	189	58	7 936	7 767	176	53
Taranto	302 833	1 763	7	9 805	4 952	4 784	115	53	4 853	4 663	129	61
Puglia...	2 488 593	16 639	60	81 733	41 733	40 592	837	334	39 933	38 785	883	335
Matera	157 022	1 189	26	5 333	2 759	2 707	52	—	2 634	2 591	42	1
Potenza	350 728	2 635	82	12 413	6 334	6 175	140	19	6 079	5 923	130	21
Lucania...	507 750	3 874	103	17 896	9 093	8 882	192	19	8 713	8 519	172	22
Catanzaro	572 625	4 004	113	19 241	9 765	9 298	405	62	9 476	9 017	407	52
Cosenza	545 749	3 944	137	18 191	9 393	8 993	404	86	8 798	8 314	390	94
Reggio di Calabria ...	550 580	3 460	123	17 010	8 675	8 193	324	158	8 335	7 827	316	192
Calabria...	1 638 954	11 408	373	54 442	27 833	26 394	1 133	306	26 699	25 168	1 113	338
Agrigento	398 836	2 706	77	13 019	6 736	6 633	74	29	6 283	6 198	52	33
Caltanissetta	245 575	1 712	8	8 296	4 192	4 132	53	7	4 104	4 031	61	12
Catania	685 785	4 649	19	19 184	9 810	9 333	313	109	9 374	8 957	900	117
Enna	225 087	1 476	12	6 556	3 407	3 337	49	21	3 149	3 039	35	25
Messina	600 032	3 777	60	15 933	8 245	7 699	246	300	7 638	7 172	213	303
Palermo	843 742	5 453	68	23 641	12 181	11 746	333	102	11 460	11 018	328	114
Ragusa	237 910	1 523	13	6 116	3 113	3 048	24	41	3 003	2 932	16	55
Siracusa	234 369	1 774	32	7 238	3 649	3 488	78	33	3 589	3 433	62	94
Trapani	374 520	2 238	3	8 764	4 510	4 403	73	34	4 254	4 153	74	27
Sicilia...	3 896 836	25 303	292	108 747	55 843	53 874	1 243	726	52 994	50 983	1 141	780
Cagliari	476 232	2 816	84	13 949	7 147	6 804	271	72	6 802	6 474	270	58
Nuoro	207 283	1 091	29	6 089	3 201	3 110	75	16	2 888	2 787	84	17
Sassari	289 610	1 693	22	8 048	4 198	4 096	171	21	3 850	3 678	157	15
Sardegna...	973 125	5 600	135	23 033	14 546	13 920	517	109	13 540	12 939	511	90
REGNO...	41 176 671	276 935	7 215	1 026 197	525 385	498 672	26 658	6 655	509 812	475 221	19 640	5 951

RALE DELLA POPOLAZIONE NELL'ANNO 1981.

partimenti e nel Regno.

NATI MORTI							MORTI			PROVINCIE E COMPARTIMENTI
IN COMPLESSO	MASCHI			FEMMINE			IN COMPLESSO	MASCHI	FEMMINE	
	totale	legittimi	illegittimi e di filiazione ignota	totale	legittime	illegittime e di filiazione ignota				
278	149	136	13	129	123	6	4 467	2 337	2 130	Ancona
241	131	120	11	110	102	8	3 863	1 961	1 902	Ascoli Piceno
232	133	129	9	94	88	6	3 704	1 879	1 825	Macerata
275	160	149	11	115	104	11	4 309	2 260	2 049	Pesaro e Urbino
1 026	578	534	44	443	417	31	16 343	8 437	7 906	Marche
584	304	278	26	230	213	17	6 737	3 642	3 145	Perugia
164	82	74	8	72	65	7	2 243	1 174	1 069	Terni
688	386	352	34	302	278	24	9 030	4 816	4 214	Umbria
506	275	264	11	231	226	5	6 266	3 253	3 013	Frosinone
154	81	72	9	73	70	3	2 339	1 253	1 081	Rieti
1 253	703	624	79	550	484	66	19 559	10 283	9 276	Roma
200	102	99	3	98	96	2	3 320	1 764	1 556	Viterbo
2 113	1 161	1 059	102	952	876	76	31 484	16 558	14 928	Lazio
424	244	233	11	180	173	2	6 055	3 159	2 926	Aquila degli Abruzzi
576	301	296	5	275	267	8	7 396	3 822	4 074	Campobasso
564	319	297	22	245	231	14	5 766	2 832	2 934	Chieti
321	181	166	15	140	133	7	2 918	1 453	1 465	Pescara
290	191	176	15	108	101	7	3 447	1 816	1 631	Teramo
2 184	1 236	1 168	68	948	910	38	26 112	13 082	13 030	Abruzzi e Molise
597	324	316	8	273	261	12	7 322	3 580	3 742	Avellino
435	249	245	4	186	176	10	5 732	2 912	2 820	Benevento
2 892	1 556	1 448	108	1 336	1 243	93	35 125	17 680	17 445	Napoli
930	532	514	18	393	387	11	10 316	5 433	5 333	Salerno
4 854	2 661	2 523	138	2 193	2 067	126	53 995	29 655	29 340	Campania
1 440	823	790	33	617	595	22	18 030	9 023	9 052	Bari
298	155	146	9	143	132	11	4 396	2 212	2 184	Brindisi
726	419	404	15	307	293	9	10 501	5 255	5 246	Foggia
612	348	332	16	264	255	9	7 711	3 370	3 341	Lecce
416	229	213	16	187	174	13	4 693	2 363	2 325	Taranto
3 492	1 974	1 885	89	1 518	1 454	64	45 361	22 733	22 648	Puglia
323	190	183	7	133	131	2	4 073	1 993	2 085	Matera
596	320	310	10	276	263	8	7 536	3 636	3 900	Potenza
919	510	493	17	409	399	10	11 614	5 629	5 985	Lucania
695	394	378	16	301	272	29	10 014	4 392	5 122	Catanzaro
695	393	365	28	302	277	25	3 969	4 279	4 690	Cosenza
561	336	309	27	225	203	17	3 737	4 321	4 416	Reggio di Calabria
1 951	1 123	1 052	71	828	757	71	27 720	13 492	14 228	Calabria
490	242	236	6	243	245	3	7 327	3 651	3 676	Agrigento
311	165	161	4	146	142	4	4 518	2 287	2 231	Caltanissetta
733	440	416	24	343	321	22	11 431	5 691	5 790	Catania
284	158	157	1	126	125	1	4 185	2 071	2 114	Enna
577	315	289	26	262	240	22	9 266	4 722	4 544	Messina
974	502	487	15	472	453	19	15 191	7 649	7 542	Palermo
239	163	161	2	126	118	8	3 605	1 813	1 737	Ragusa
393	180	172	8	153	152	6	4 291	2 089	2 202	Siracusa
413	223	221	7	190	181	9	5 521	2 777	2 744	Trapani
4 464	2 398	2 300	98	2 071	1 977	94	65 335	32 755	32 630	Sicilia
424	260	235	25	164	155	9	7 739	4 039	3 700	Cagliari
190	109	103	1	81	77	4	3 553	1 319	1 734	Nuoro
199	116	109	7	83	81	2	4 218	2 173	2 045	Sassari
813	485	452	33	323	313	10	15 510	8 031	7 479	Sardegna
36 411	20 301	18 950	1 351	16 110	14 979	1 131	609 445	312 457	296 948	REGNO

Segue TAVOLA I. — MOVIMENTO NATU

B) Nei Comuni capi

COMUNI CAPILUOGHI DI PROVINCIA	POPOLAZIONE PRESENTI CENSITA AL 31 APRILE 1931	MATRIMONI		NATI VIVI										
		Totale	di cui civili	IN COMPLESSO	MASCHI					FEMMINE				
					totale	legittimi	illegittimi			totale	legittime	illegittime		
							ricono- scuti	non ricono- scuti	e di filiazione ignota			ricono- scute	non ricono- scute	e di filiazione ignota
Piemonte														
Alessandria	82 567	501	17	1 086	505	445	48	12	581	498	35	8		
Aosta	20 781	189	2	465	247	240	5	2	218	204	9	5		
Cuneo	96 150	165	1	798	402	356	17	29	391	346	17	28		
Novara	63 211	348	9	904	458	395	35	28	446	399	26	21		
Torino	597 260	3 685	208	8 491	4 309	3 881	447	31	4 182	3 785	395	22		
Vercelli	39 546	216	8	682	342	294	24	24	340	309	19	12		
Liguria														
Genova	608 096	3 588	187	8 510	4 872	3 988	337	47	4 138	3 795	292	51		
Imperia	23 727	122	8	410	197	187	6	4	213	195	14	4		
La Spezia	107 958	617	28	1 740	888	818	57	18	852	786	51	15		
Savona	60 621	379	12	914	442	401	21	20	472	421	31	20		
Lombardia														
Bergamo	82 134	449	9	1 984	1 002	887	13	102	992	817	10	106		
Brescia	118 889	717	8	2 841	1 484	1 395	171	8	1 357	1 196	156	5		
Como	64 188	274	5	608	326	320	6	—	282	271	8	3		
Cremona	64 002	364	5	1 272	682	528	57	52	640	573	35	32		
Mantova	42 989	288	17	792	412	397	100	5	389	399	68	8		
Milano	992 086	7 180	398	15 822	7 810	6 968	779	128	7 512	6 661	755	96		
Pavia	50 825	282	2	1 087	588	479	54	5	499	448	49	7		
Sondrio	10 850	61	—	240	118	101	11	1	127	115	10	2		
Varese	42 645	206	—	754	397	372	24	1	357	326	29	2		
Venezia Tridentina														
Bolzano	40 759	323	11	810	436	340	96	—	374	288	84	2		
Trento	56 760	248	—	998	491	462	27	2	507	479	27	1		
Veneto														
Belluno	25 425	137	8	523	270	251	17	2	253	236	14	3		
Padova	131 066	741	21	2 762	1 496	1 294	98	104	1 266	1 077	88	101		
Rovigo	37 855	240	13	1 088	569	490	44	85	519	449	34	36		
Treviso	58 952	257	7	1 171	583	504	49	30	588	518	44	28		
Udine	66 488	407	5	1 245	622	486	58	83	628	498	46	79		
Venezia	260 247	1 368	66	5 017	2 558	2 377	118	58	2 484	2 291	117	56		
Verona	153 923	765	15	2 902	1 482	1 306	126	56	1 420	1 275	100	45		
Vicenza	65 177	398	6	1 285	678	608	44	21	612	571	27	14		
Venezia Giulia e Zara														
Fiume	52 928	339	14	874	461	380	81	—	418	347	66	—		
Gorizia	49 239	239	8	777	419	346	73	—	358	318	40	—		
Pola	55 559	283	4	856	436	365	62	9	400	324	63	18		
Trieste	249 574	1 892	97	3 637	1 875	1 584	329	12	1 762	1 480	328	4		
Zara	18 614	116	3	434	212	182	30	—	222	199	21	2		
Emilia														
Bologna	246 280	1 376	55	3 589	1 855	1 418	312	125	1 734	1 351	271	112		
Ferrara	115 883	804	86	2 373	1 250	901	321	28	1 123	806	298	24		
Forlì	60 824	399	68	1 094	545	505	38	7	549	511	30	8		
Modena	92 757	576	23	1 695	886	767	84	35	809	709	70	30		
Parma	71 282	292	18	1 372	675	508	150	17	697	520	159	18		
Piacenza	65 750	305	3	1 188	603	519	58	31	580	495	50	35		
Ravenna	78 143	563	141	1 290	638	596	35	2	657	611	44	2		
Reggio nell'Emilia	91 040	559	18	1 633	848	752	19	72	790	702	21	67		
Toscana														
Arezzo	56 976	402	4	1 358	680	648	7	25	708	670	7	26		
Firenze	316 286	1 987	68	4 416	2 328	2 091	184	53	2 088	1 877	158	58		
Grosseto	28 997	148	12	586	284	266	17	1	302	277	19	6		
Livorno	124 391	744	71	2 144	1 098	1 015	69	14	1 046	965	74	7		
Lucca	81 807	476	4	1 420	717	675	11	31	708	660	8	35		
Massa	89 841	266	1	1 154	568	526	31	11	586	552	20	14		
Pisa	73 041	490	24	1 206	628	561	34	13	578	533	35	10		
Pistoia	70 897	542	10	1 285	656	611	33	12	579	547	25	7		
Siena	47 688	245	10	731	399	358	26	15	382	294	31	7		

RALE DELLA POPOLAZIONE NELL'ANNO 1951.

luoghi di Provincia.

NATI MORTI							MORTI			COMUNI CAPILUOGHI DI PROVINCIA
IN COMPLESSO	MASCHI			FEMMINE			IN COMPLESSO	MASCHI	FEMMINE	
	totale	legittimi	illegittimi e di filiazione ignota	totale	legittime	illegittime e di filiazione ignota				
Piemonte										
45	27	25	2	18	18	—	1 189	506	573	Alessandria
21	11	10	1	10	9	1	482	250	182	Aosta
20	12	10	2	8	6	2	640	314	326	Cuneo
38	17	16	1	16	14	2	972	503	469	Novara
306	168	152	16	188	119	19	8 196	4 060	4 186	Torino
14	7	7	—	7	7	—	607	346	321	Vercelli
Liguria										
321	174	163	21	147	127	20	7 830	4 114	3 716	Genova
20	15	15	—	5	4	1	350	194	156	Imperia
72	38	27	6	89	33	6	1 077	613	464	La Spezia
26	18	16	2	8	7	1	783	881	352	Savona
Lombardia										
102	51	48	3	51	45	6	1 630	850	780	Bergamo
157	100	94	6	57	48	9	2 371	1 294	1 077	Brescia
27	18	18	—	9	9	—	885	447	488	Como
57	38	36	3	19	15	4	1 148	592	556	Cremona
50	34	27	7	16	15	1	744	375	369	Mantova
541	285	248	37	256	220	36	11 645	6 166	5 479	Milano
57	29	26	3	28	25	3	841	432	409	Pavia
12	6	6	—	6	5	1	179	99	80	Sondrio
28	11	9	2	12	10	2	549	234	265	Varese
Venezia Tridentina										
43	18	16	2	25	17	8	532	302	230	Bolzano
47	26	24	2	21	18	3	718	374	344	Trento
Veneto										
24	13	12	1	11	10	1	451	237	214	Belluno
121	64	56	8	57	51	6	1 790	924	866	Padova
66	32	25	7	34	30	4	685	322	313	Rovigo
41	29	26	3	12	11	1	817	446	371	Treviso
86	21	19	2	15	11	4	1 022	580	442	Udine
114	68	58	10	46	41	5	3 440	1 762	1 678	Venezia
106	60	56	4	46	41	5	2 225	1 117	1 108	Verona
31	17	15	2	14	11	3	959	480	479	Vicenza
Venezia Giulia e Zara										
39	22	20	2	17	16	1	701	379	322	Fiume
44	25	20	5	19	18	1	685	386	299	Gorizia
23	17	16	1	6	5	1	635	354	281	Pola
107	66	56	10	41	33	8	3 375	1 732	1 643	Trieste
13	8	7	1	5	5	—	392	189	203	Zara
Emilia										
106	62	43	19	44	33	11	3 912	2 008	1 904	Bologna
98	48	32	16	45	32	13	1 560	820	740	Ferrara
25	14	11	3	11	10	1	726	359	367	Forlì
50	19	17	2	31	28	3	1 359	721	638	Modena
85	49	37	12	36	29	7	1 214	639	575	Parma
71	48	40	8	23	22	1	940	467	473	Piacenza
28	15	15	—	13	10	3	1 011	546	465	Ravenna
54	28	21	7	26	24	2	1 372	762	610	Reggio nell'Emilia
Toscana										
57	38	34	4	19	18	1	749	417	332	Arezzo
211	119	103	16	92	82	10	4 309	2 198	2 111	Firenze
31	17	16	1	14	10	4	299	166	133	Grosseto
64	41	36	5	23	21	2	1 692	876	816	Livorno
75	40	37	3	35	29	6	1 213	639	574	Lucca
51	31	28	3	20	20	—	553	296	257	Massa
70	36	33	3	34	32	2	993	504	489	Pisa
43	24	22	2	19	17	2	894	467	427	Pistoia
41	25	23	2	16	15	1	945	519	426	Siena

Segue TAVOLA I -- MOVIMENTO NATURALE

Segue B) Nei Comuni capi

COMUNI CAPILUOGHI DI PROVINCIA	POPOLAZIONE PRESENTI OENSTIA AL 21 APRILE 1931	MATRIMONI		NATI VIVI										
		Totale	di cui civili	IN COMPLESSO	MASCHI					FEMMINE				
					totale	legittimi	illegittimi			totale	legittime	illegittime		
							ricono- scuti	non rico- nosciuti e di affiliazione ignota	ricono- scute			non rico- noscute e di affiliazione ignota		
Marche														
Ancona.....	84 390	502	26	1 641	826	777	28	21	815	772	21	22		
Ascoli Piceno.....	36 965	210	9	986	502	454	23	25	484	452	18	14		
Macerata.....	26 422	157	—	571	306	288	8	10	265	253	3	9		
Pesaro.....	42 549	269	19	833	450	423	23	4	383	364	13	6		
Umbria														
Perugia.....	79 270	516	8	1 734	886	811	48	27	848	789	32	27		
Terni.....	62 741	443	21	1 202	591	541	28	22	611	573	20	18		
Lazio														
Frosinone.....	16 475	96	1	559	298	291	4	3	261	251	8	2		
Rieti.....	32 152	226	4	841	406	384	12	10	435	411	19	5		
Roma.....	1 008 093	6 953	248	22 492	11 501	10 171	1 008	322	10 991	9 641	1 048	302		
Viterbo.....	37 059	228	3	724	403	383	3	17	321	311	4	6		
Abruzzi e Molise														
Aquila degli Abruzzi.....	52 457	353	2	1 350	693	656	14	23	657	616	20	21		
Campobasso.....	27 402	147	3	808	399	385	12	2	407	399	7	1		
Chieti.....	34 085	189	3	750	409	368	31	10	341	309	22	10		
Pescara.....	43 952	277	17	1 119	563	528	20	15	556	517	22	17		
Teramo.....	30 687	200	1	858	457	411	41	5	401	351	47	3		
Campania														
Avellino.....	27 445	126	2	863	447	415	13	19	421	390	12	19		
Benevento.....	36 920	201	6	1 106	578	544	15	19	528	506	12	10		
Napoli.....	839 390	4 670	87	22 363	11 398	10 454	493	451	10 965	10 019	486	460		
Salerno.....	63 084	313	14	1 780	909	860	21	28	871	816	31	24		
Puglie														
Bari.....	171 810	1 160	7	6 324	3 230	3 024	139	67	3 094	2 868	156	70		
Brindisi.....	39 658	234	6	1 160	600	535	56	9	560	507	47	6		
Foggia.....	57 232	301	—	1 930	993	948	27	18	937	896	29	12		
Lecco.....	46 782	269	—	1 164	600	539	33	25	504	506	36	22		
Taranto.....	105 946	590	4	3 295	1 642	1 551	64	27	1 653	1 535	81	37		
Lucania														
Matera.....	20 243	134	5	674	349	346	3	—	325	321	3	1		
Potenza.....	25 433	104	2	802	420	393	13	14	382	357	13	12		
Calabrie														
Catanzaro.....	41 888	279	1	1 374	708	636	40	32	666	621	23	22		
Cosenza.....	36 113	230	1	1 130	576	499	43	34	554	471	37	46		
Raggio di Calabria...	122 728	768	5	3 630	1 817	1 686	67	64	1 813	1 678	55	80		
Sicilia														
Agrigento.....	30 092	136	—	876	462	451	2	9	414	402	3	9		
Caltanissetta.....	44 087	270	2	1 186	622	608	10	4	564	545	11	8		
Catania.....	227 765	1 477	3	6 444	3 338	3 104	150	84	3 106	2 875	142	89		
Enna.....	22 946	118	—	566	320	313	6	1	246	244	2	—		
Messina.....	182 508	1 050	14	4 525	2 381	2 183	77	121	2 194	2 006	67	121		
Palermo.....	339 699	2 414	18	10 774	5 588	5 221	245	72	5 236	4 944	214	78		
Ragusa.....	49 694	338	3	1 211	610	603	2	5	601	591	3	7		
Siracusa.....	50 096	289	14	1 249	628	600	8	20	621	576	16	29		
Trapani.....	60 001	437	1	1 562	759	741	7	11	803	775	20	8		
Sardegna														
Cagliari.....	101 878	662	2	2 657	1 361	1 215	133	13	1 296	1 168	115	13		
Nuoro.....	9 302	56	—	302	161	155	5	1	141	134	6	1		
Sassari.....	53 565	260	—	1 398	712	655	41	16	656	626	50	10		
Totale...	10 547 098	65 040	2 305	218 424	111 901	100 919	7 883	3 094	106 523	96 188	7 397	2 833		

DELLA POPOLAZIONE NELL'ANNO 1981.

luoghi di Provincia.

NATI MORTI							MORTI			COMUNI CAPILUOGHI DI PROVINCIA
IN COMPLESSO	MASCHI			FEMMINE			IN COMPLESSO	MASCHI	FEMMINE	
	totale	legittimi	illegittimi e di filiazione ignota	totale	legittime	illegittime e di filiazione ignota				
Marche										
62	38	34	4	24	24	—	1 087	594	493	Ancona
46	24	18	6	22	19	3	499	257	242	Ascoli Piceno
15	9	9	—	6	6	—	391	203	188	Macerata
38	22	19	3	16	14	2	586	288	298	Pesaro
Umbria										
84	48	44	4	36	34	2	1 160	638	522	Perugia
55	30	29	1	25	23	2	751	400	351	Terni
Lazio										
24	14	13	1	10	10	—	252	129	123	Frosinone
41	23	22	1	18	17	1	526	318	208	Rieti
716	400	394	66	316	258	58	12 323	6 528	5 795	Roma
36	19	18	1	17	17	—	662	369	293	Viterbo
Abruzzi e Molise										
88	56	50	6	32	31	1	946	494	452	Aquila degli Abruzzi
37	22	21	1	15	14	1	559	269	290	Campobasso
49	26	23	3	23	20	3	421	225	196	Chieti
86	46	42	4	40	33	7	530	275	255	Pescara
44	32	23	9	12	9	3	572	323	249	Teramo
Campania										
29	16	15	1	13	11	2	449	223	226	Avellino
24	9	9	—	15	12	3	500	230	240	Benevento
1 179	663	582	81	516	448	68	14 538	7 230	7 308	Napoli
87	52	48	4	35	34	1	855	458	397	Salerno
Puglie										
300	175	168	12	125	120	5	2 729	1 379	1 350	Bari
13	7	5	2	6	6	—	628	341	287	Brindisi
64	40	38	2	24	22	2	1 088	546	542	Foggia
50	30	26	4	20	17	3	755	390	365	Lecce
155	90	82	8	65	59	6	1 504	806	698	Taranto
Lucania										
52	33	33	—	19	19	—	396	197	199	Matera
50	34	32	2	16	16	—	428	217	211	Potenza
Calabria										
72	44	41	3	28	21	7	642	306	336	Catanzaro
51	29	22	7	22	13	9	558	298	260	Cosenza
149	90	81	9	59	48	11	1 837	940	897	Reggio di Calabria
Sicilia										
48	27	26	1	21	21	—	438	250	238	Agrigento
34	15	13	2	19	17	2	689	353	336	Caltanissetta
214	131	119	12	83	74	9	3 920	1 986	1 934	Catania
28	15	14	1	13	13	—	425	215	210	Enna
127	72	66	6	55	48	7	2 866	1 472	1 394	Messina
472	268	249	9	214	205	9	7 068	3 585	3 488	Palermo
50	25	25	—	25	24	1	733	374	359	Ragusa
67	29	26	3	38	33	—	770	382	338	Siracusa
79	43	37	6	36	30	6	1 035	537	498	Trapani
Sardegna										
93	57	47	10	36	32	4	1 531	798	733	Cagliari
11	5	5	—	6	6	—	98	53	45	Nuoro
48	30	27	3	18	17	1	793	421	372	Sassari
8 881	5 022	4 446	576	3 859	3 386	473	152 734	79 245	73 539	Totale

Segue TAVOLA I. — MOVIMENTO NATURALE

C) Nei Comuni ex capiluoghi di Circondario e nei Comuni non capiluoghi

COMUNI (a)	POPOLAZIONE PRESENTE CENSITA AL 21 APRILE 1931	MATRIMONI		NATI VIVI									
		Totale	di cui civili	IN COMPLESSO	MASCHI				FEMMINE				
					totale	legittimi	illegittimi	ricone- sciuti	non rico- nosciuti e di allazione ignota	totale	legittime	illegit	
PIEMONTE													
Acqui	(Alessandria)	18 975	124	—	281	188	184	2	—	2	148	186	4
Asti	"	49 062	947	8	720	376	860	15	—	1	944	828	16
Casale Monferrato....	"	87 703	245	2	511	254	247	7	—	—	257	251	5
Novi Ligure	"	21 569	99	3	269	151	142	8	—	1	118	113	5
Tortona	"	21 518	121	1	306	161	151	9	—	1	146	138	6
Ivrea	(Aosta)	15 402	79	3	281	117	111	6	—	—	114	106	6
Alba	(Cuneo)	18 852	110	1	339	174	166	3	—	5	165	151	4
Mondovì	"	20 899	114	—	362	207	186	11	—	10	155	148	7
Saluzzo	"	17 690	95	1	291	153	142	5	—	6	138	126	6
Domodossola.....	(Novara)	10 835	64	—	188	99	95	4	—	—	89	82	7
Fallanza	"	8 707	59	2	122	58	52	6	—	—	64	60	4
Pinerolo	(Torino)	22 890	114	4	270	143	188	4	—	1	127	122	5
Susa	"	5 212	33	—	74	41	39	2	—	—	33	30	3
Biella	(Vercelli)	28 210	155	1	428	226	198	22	—	6	197	176	19
Varallo	"	8 340	42	—	125	70	62	7	—	1	55	48	6
LIGURIA													
Chiavari	(Genova)	17 586	96	1	287	132	107	8	—	17	155	137	6
San Remo	(Imperia)	81 607	185	2	422	196	184	9	—	3	226	214	7
Albenga	(Savona)	11 221	90	—	135	65	61	4	—	—	70	66	3
LOMBARDIA													
Clusone	(Bergamo)	5 765	38	1	163	95	95	—	—	—	68	68	—
Treviglio	"	19 615	121	—	496	253	250	1	—	2	243	240	1
Breno	(Brescia)	5 770	49	—	182	74	74	—	—	—	108	105	3
Chiari	"	13 555	67	—	427	215	210	5	—	—	212	204	8
Salò	"	6 493	36	—	112	58	54	4	—	—	54	52	2
Verolanuova	"	11 035	41	—	347	179	177	2	—	—	168	165	3
Lecco	(Como)	83 827	175	1	601	335	330	4	—	1	266	262	4
Casalmaggiore	(Cremona)	15 012	93	1	278	184	120	9	—	5	144	132	6
Crema	"	23 772	180	—	656	315	262	8	—	45	341	291	8
Abbiategrasso	(Milano)	15 845	118	—	298	137	131	6	—	—	161	158	7
Lodi	"	31 092	192	—	649	325	308	12	—	5	324	289	25
Monza	"	60 938	351	4	1 089	553	536	15	—	2	536	522	14
* Sesto San Giovanni	"	31 044	215	17	624	309	299	8	—	2	315	305	10
* Mortara	(Pavia)	10 080	66	—	151	77	74	—	—	3	74	74	—
* Vigevano	"	33 719	228	1	427	223	211	9	—	3	204	193	6
* Voghera	"	30 422	160	1	436	221	195	26	—	—	215	197	16
* Busto Arsizio	(Varese)	39 778	233	2	826	450	439	11	—	—	376	368	7
Gallarate	"	23 677	132	1	471	222	212	9	—	1	249	239	9
VENEZIA TRIDENTINA													
Bressanone	(Bolzano)	10 576	79	2	215	105	84	20	—	1	110	81	29
Merano	"	80 792	174	18	475	218	151	67	—	—	257	188	69
Borgo	(Trento)	9 774	53	1	219	99	97	2	—	—	120	116	4
Cavalese	"	4 486	46	—	93	45	41	4	—	—	48	45	5
Cles	"	3 479	16	—	80	45	44	1	—	—	35	35	—
Riva	"	12 926	57	2	210	105	99	6	—	—	105	98	7
Rovereto	"	20 568	93	—	431	209	170	37	—	2	222	188	34
Tione di Trento	"	3 124	7	—	52	23	22	1	—	—	29	29	—

(a) I 177 Comuni considerati in questa tavola, tenuto conto delle variazioni di territorio e di nome avvenute a tutto il 31 di senti al censimento del 21 aprile 1931. Questi ultimi sono contrassegnati con asterisco.

DELLA POPOLAZIONE NELL'ANNO 1931.

con almeno 30 000 abitanti presenti al censimento del 21 aprile 1931.

time non ricognite e di filiazione ignota	NATI MORTI						MORTI			COMUNI (a)	
	IN COMPLESSO	MASCHI			FEMMINE			IN COMPLESSO	MASCHI		FEMMINE
		totale	legittimi	illegittimi e di filiazione ignota	totale	legittime	illegittime e di filiazione ignota				
3	9	4	3	1	5	5	—	257	142	115	PIEMONTE
2	29	20	18	2	9	8	1	680	340	290	Acqui
1	19	10	10	—	9	8	1	528	269	259	Asti
—	9	6	6	—	3	3	—	250	135	117	Casale Monferrato
1	11	8	7	1	3	2	1	276	137	139	Novi Ligure
—	11	5	4	1	6	4	2	206	111	95	Tortona
10	18	9	8	1	9	9	—	218	124	94	Ivrea
5	11	9	9	—	2	2	—	312	165	147	Alba
6	17	8	8	—	9	8	1	240	125	115	Mondovì
—	13	9	8	1	4	4	—	166	95	71	Saluzzo
—	3	—	—	—	3	3	—	123	61	62	Domodossola
—	11	6	6	—	5	4	1	374	185	189	Pallanza
—	1	—	—	—	1	1	—	97	43	49	Pinerolo
2	28	16	14	2	12	9	3	452	230	222	Susa
1	3	—	—	—	3	3	—	141	63	73	Biella
—	—	—	—	—	—	—	—	—	—	—	Varallo
12	7	4	3	1	3	3	—	265	132	133	LIGURIA
5	16	8	7	1	8	8	—	398	196	202	Chiavari
1	4	2	2	—	2	2	—	100	57	43	San Remo
—	—	—	—	—	—	—	—	—	—	—	Albenga
—	7	4	4	—	3	3	—	106	57	49	LOMBARDIA
2	19	12	12	—	7	7	—	345	189	156	Cinisone
—	2	1	1	—	1	1	—	143	72	71	Treviglio
—	7	3	3	—	4	4	—	281	154	127	Breno
—	8	5	5	—	3	3	—	124	74	50	Chiari
—	19	9	9	—	10	10	—	214	99	115	Salò
6	13	11	10	1	2	1	1	490	242	257	Verolanova
42	24	14	12	2	10	9	1	183	88	95	Lecco
1	18	11	9	2	7	6	1	500	239	261	Casalmaggiore
10	26	12	12	—	14	12	2	322	196	126	Crema
—	44	27	26	1	17	16	1	596	335	255	Abbiategrasso
2	18	10	10	—	8	8	—	876	468	408	Lodi
—	5	3	3	—	2	2	—	313	158	155	Monza
5	19	11	10	1	8	6	2	151	77	74	* Sesto San Giovanni
2	15	7	3	4	8	7	1	432	209	223	Mortara
1	29	19	18	1	10	10	—	466	234	231	* Vigevano
1	20	9	9	—	11	9	2	471	243	228	* Voghera
—	—	—	—	—	—	—	—	313	165	148	* Busto Arsizio
—	—	—	—	—	—	—	—	—	—	—	* Gallarate
—	11	5	5	—	6	3	3	217	111	106	VENEZIA TRIDENTINA
—	19	8	7	1	11	11	—	435	233	197	Bressanone
—	6	5	5	—	1	1	—	152	70	82	Merano
—	3	2	—	2	1	1	—	66	33	33	Bergo
—	5	4	4	—	1	1	—	69	33	33	Cavalese
—	9	6	5	1	3	3	—	175	101	74	Oles
—	7	3	3	—	4	3	1	297	137	160	Riva
—	—	—	—	—	—	—	—	33	18	15	Rovereto
—	—	—	—	—	—	—	—	—	—	—	Tione di Trento

embre 1931, comprendono 150 Comuni ex capiluoghi di Circondario e 27 Comuni non capiluoghi con almeno 30 000 abitanti pre-

Segue TAVOLA I. — MOVIMENTO NATURALE

Segue C) Nei Comuni ex capiluoghi di Circondario e nei Comuni non capiluoghi

COMUNI (a)	POPOLAZIONE PRESENTI ORNEITA AL 21 APRILE 1931	MATRIMONI		NATI VIVI								
		Totale	di cui civili	IN COMPLESSO	MASCHI				FEMMINE			
					totale	legittimi	illegittimi		totale	legittime	illegit	
						ricono- scuti	non rico- nosciuti e di alliazione ignota			ricono- scute		
VENETO												
Feltre	(Belluno)	18 021	95	—	387	218	202	11	—	174	170	4
Pieve di Cadore	"	8 386	19	1	45	22	21	1	—	23	22	1
Adria	(Rovigo)	31 026	237	15	1 027	516	450	58	8	511	447	58
Cividale del Friuli	(Udine)	11 411	42	—	186	96	93	3	—	90	86	3
Pordenone	"	22 506	125	7	369	192	175	16	1	177	164	12
Tolmezzo	"	6 788	40	—	153	76	67	7	2	77	75	2
Chioggia	(Venezia)	38 917	292	11	1 321	655	588	67	—	666	619	45
Asiago	(Vicenza)	5 874	21	1	147	70	68	2	—	77	76	1
VENEZIA GIULIA												
Abbazia (b)	(Fiume)	9 947	50	8	122	55	45	10	—	67	54	13
Gradisca d'Isonzo	(Gorizia)	5 209	16	—	60	28	24	4	—	32	26	6
Idria	"	10 629	46	—	221	108	89	19	—	113	103	9
Capodistria	(Pola)	13 555	98	—	255	125	113	12	—	130	110	20
Lussinpiccolo	"	6 886	51	—	117	63	60	3	—	54	52	2
Parente	"	12 607	82	5	306	148	126	22	—	158	126	32
Pisino	"	19 146	112	3	509	255	234	20	1	254	233	20
Postumia	(Trieste)	6 692	29	1	133	61	56	5	—	72	64	7
EMILIA												
Imola	(Bologna)	40 080	263	9	784	388	359	26	3	346	315	23
Vergato	"	6 981	46	7	164	86	84	1	1	78	77	—
Cento	(Ferrara)	22 192	157	5	516	253	224	29	—	263	239	23
Comacchio	"	12 609	88	2	400	218	202	16	—	182	170	12
Cesena	(Forlì)	59 689	425	27	1 847	655	631	24	—	692	678	14
Rimini	"	62 638	349	37	1 416	692	629	57	6	724	668	52
Rocca San Casciano	"	4 890	41	1	144	84	83	1	—	60	58	2
* Carpi	(Modena)	33 376	260	23	884	413	351	49	13	421	387	27
Mirandola	"	20 863	162	15	527	251	208	24	19	276	224	28
Pavullo nel Frignano	"	15 176	106	12	420	198	183	6	9	222	210	4
Borgo Val di Taro	(Parma)	14 723	108	—	355	178	176	—	2	177	174	2
Fidenza	"	17 154	96	2	305	148	137	8	3	167	152	8
Bobbio	(Piacenza)	6 678	40	1	166	79	73	4	2	87	81	5
Faenza	(Ravenna)	47 260	269	13	759	402	371	10	12	357	335	12
Lugo	"	29 880	214	1	477	255	235	14	6	222	199	21
Guastalla	(Reggio nell'Emilia)	13 244	75	13	314	144	125	14	5	170	128	30
TOSCANA												
* Cortona	(Arezzo)	30 222	200	1	827	405	392	13	—	422	408	12
Empoli	(Firenze)	25 278	167	1	385	213	209	4	—	172	169	3
Prato	"	67 781	406	8	1 131	566	555	9	2	565	553	11
Piombino	(Livorno)	26 238	180	25	446	208	195	11	2	238	228	5
Portoferrato	"	11 076	77	1	205	109	104	5	—	96	93	1
* Capannori	(Lucca)	39 527	323	—	741	363	360	2	1	378	374	3
Castelnuovo di Garfa- gnana	"	5 888	26	—	128	61	60	—	1	67	63	2
* Viareggio	"	32 564	182	8	552	291	274	11	6	261	248	12
* Carrara	(Massa e Carrara)	58 511	415	22	1 325	689	640	44	5	686	601	31
Pontremoli	"	14 317	95	—	275	141	137	—	4	134	125	2
San Miniato	(Pisa)	21 110	160	2	396	223	218	1	4	173	171	1
Volterra	"	19 054	117	2	352	168	157	3	8	184	176	3
Montepulciano	(Siena)	16 590	116	2	364	192	184	4	4	172	166	5

(a) Veggasi la nota (a) a pagina 12.

(b) Con R. D. 13 novembre 1931, N. 1470, i Comuni di *Folosa Abbazia* (ex capoluogo di Circondario fino a tutto il 1930), di Agli effetti della comparazione con gli anni precedenti, si è creduto opportuno di considerare fra gli ex capiluoghi di Circondario nelle stesse condizioni di quegli ex capiluoghi di Circondario che hanno avuto numerose variazioni nella loro circoscrizione territoriale.

Segue TAVOLA I. — MOVIMENTO NATURALE

Segue C) Nei Comuni ex capoluoghi di Circondario e nei Comuni non capiluoghi

COMUNI (a)	POPOLAZIONE PRESENTI AL 21 APRILE 1961	MATRIMONI		NATI VIVI								
		Totale	di cui civili	IN COMPLESSO	MASCHI					FEMMINE		
					totale	legittimi	illegittimi			totale	legittime	illegit
ricono- sciuti	non rico- nosciuti e di affiliazione ignota	ricono- sciute	illegit									
MARCHE												
Fermo	(Ascoli Piceno)	24 754	164	6	635	319	301	6	12	316	298	6
Camerino	(Macerata)	11 834	68	3	236	116	108	2	6	120	105	6
* Fano	(Pesaro e Urbino)	30 878	247	6	687	349	340	6	3	338	322	13
Urbino		20 371	180	7	587	289	278	6	5	288	287	7
UMBRIA												
* Città di Castello	(Perugia)	30 945	223	3	860	449	417	20	12	411	388	13
Foligno		37 993	225	9	773	390	359	20	1	398	375	19
* Gubbio		30 836	234	12	1 043	536	510	10	16	507	477	7
Spoleto		32 595	191	6	795	403	370	9	24	392	356	17
Orvieto	(Terni)	20 352	181	2	406	195	179	12	4	211	187	14
LAZIO												
Sora	(Frosinone)	19 439	182	—	632	316	310	6	—	316	306	9
Cittaducale	(Rieti)	4 291	28	—	124	56	52	2	2	68	68	—
Civitavecchia	(Roma)	34 382	185	18	647	344	324	19	1	303	290	11
Gaeta		22 882	81	—	436	224	218	5	1	212	201	9
Velletri		30 145	196	6	798	418	391	25	2	380	364	16
ABRUZZI E MOLISE												
Avezzano ...	(Aquila degli Abruzzi)	15 610	79	—	488	254	238	15	1	234	219	13
Sulmona		21 076	137	—	556	271	261	4	6	284	273	4
Isernia	(Campobasso)	16 487	115	—	489	246	246	—	—	243	242	—
Larino		7 089	40	—	288	113	110	2	1	125	121	4
Lanciano	(Chieti)	22 439	132	—	637	358	344	6	3	334	326	6
Vasto		16 923	133	—	553	251	247	3	1	302	301	1
Penne	(Pescara)	11 764	89	1	361	175	157	3	15	186	173	—
CAMPANIA												
Ariano Irpino	(Avellino)	22 855	136	—	766	403	388	12	3	363	347	12
Sant'Angelo de' Lombardi		6 499	53	—	138	95	93	2	—	93	91	2
Cerreto Sannita	(Benevento)	5 103	28	—	143	70	70	—	—	73	71	1
Piedimonte d'Alife		7 058	42	—	215	100	99	1	—	115	108	7
San Bartolomeo in Galdo		9 786	67	—	335	158	156	1	1	180	179	1
* Aversa	(Napoli)	35 003	239	—	1 180	590	560	8	12	600	583	4
Caserta (b)		51 423	254	4	1 308	660	640	13	7	643	621	10
Casoria		18 278	94	—	601	311	304	7	—	290	288	—
Castellammare di Stabia		48 718	241	1	1 405	712	705	4	3	693	687	3
Nola		20 253	88	—	523	270	264	3	3	253	245	5
Pozzuoli		27 144	156	—	834	425	419	6	—	409	403	5
* S. Maria Capua Vetere		36 637	196	13	1 060	545	534	4	7	515	502	3
* Torre Annunziata		65 715	380	—	2 342	1 145	1 115	25	5	1 197	1 184	18
* Torre del Greco		47 947	231	—	1 435	715	697	15	3	720	704	14
Campagna	(Salerno)	10 095	69	—	412	214	212	2	—	198	198	—
* Cava de' Tirreni		30 508	173	—	1 080	542	534	2	1	538	529	9
Sala Consilina		8 271	37	—	288	146	142	4	—	142	139	3
Vallo della Lucania		10 206	64	1	319	186	178	6	2	183	127	4
PUGLIE												
Altamura	(Bari)	28 996	168	1	1 007	529	522	7	—	478	472	5
* Andria		58 832	380	2	1 989	1 018	1 008	7	3	971	965	4
Barletta		48 335	313	1	1 773	932	915	10	7	841	831	8
* Bisceglie		31 477	218	—	1 115	592	558	3	1	553	551	1
* Corato		44 139	233	—	1 401	716	706	4	6	685	678	4

(a) Veggasi la nota (a) a pag. 12.

(b) Il Comune di Caserta, oltre ad essere ex capoluogo di Circondario, fu, fino al 31 dicembre 1936, capoluogo di Provincia.

DELLA POPOLAZIONE NELL'ANNO 1931.

con almeno 30.000 abitanti presenti al censimento del 21 aprile 1931.

		NATI MORTI						MORTI			COMUNI (a)	
time		IN COMPLESSO	MASCHI			FEMMINE			IN COMPLESSO	MASCHI		FEMMINE
non ricorrendo all'affiliazione ignota	ricorrendo all'affiliazione ignota		totale	legittimi	illegittimi e di affiliazione ignota	totale	legittime	illegittime e di affiliazione ignota				
12	17	8	6	2	9	8	1	325	164	161	MARCHE	
9	12	9	7	2	8	8	—	168	85	83	Fermo	
8	18	18	18	—	5	5	—	408	215	198	Camerino	
4	16	10	10	—	6	8	8	328	177	146	Fano	
											Urbino	
											UMBRIA	
16	84	19	14	5	15	14	1	517	289	228	Città di Castello	
4	27	15	12	3	12	11	1	477	264	208	Foligno	
23	40	24	24	—	16	16	—	441	208	233	Gubbio	
19	82	20	18	2	12	10	2	387	206	178	Spoleto	
10	14	5	3	2	9	8	1	224	118	111	Orvieto	
											LAZIO	
—	1	30	14	2	14	14	—	313	157	156	Sora	
—	7	3	3	—	4	4	—	59	37	22	Cittaducale	
2	24	11	11	—	13	12	1	382	181	151	Civitavecchia	
—	11	6	6	—	5	5	—	215	104	111	Gaeta	
—	47	39	27	3	17	15	2	360	208	152	Veiiatri	
											ABRUZZI E MOLISE	
2	25	14	13	1	11	11	—	224	115	109	Avezzano	
7	82	21	21	—	11	10	1	386	174	160	Sulmona	
1	18	9	9	—	9	9	—	292	123	164	Isernia	
—	19	9	9	—	9	9	—	131	61	70	Larino	
2	38	24	21	3	14	14	—	374	173	195	Lanciano	
—	30	22	22	—	8	8	—	286	123	108	Vasto	
13	22	18	15	3	4	4	—	175	86	95	Penne	
											CAMPANIA	
—	4	60	31	—	29	28	1	293	152	141	Ariano Irpino	
—	1	1	1	—	—	—	—	100	44	56	Sant'Angelo de' Lombardi	
—	14	6	6	—	6	6	—	77	35	42	Cerreto Sannita	
—	5	3	3	—	5	5	—	92	42	50	Piedimonte d'Alife	
—	17	9	9	—	8	8	—	208	93	110	San Bartolomeo in Galdo	
19	66	34	32	2	31	31	—	714	385	329	Aversa	
12	53	27	26	1	26	25	1	742	348	399	Caserta (b)	
2	29	10	10	—	19	18	3	265	123	136	Caserta	
9	74	42	42	—	32	32	—	760	352	408	Castellammare di Stabia	
5	9	4	3	1	5	4	1	313	163	150	Nola	
1	27	16	15	1	11	11	—	389	179	180	Pozzuoli	
10	45	17	17	—	28	27	1	503	249	254	S. Maria Capua Vetere	
15	105	48	46	2	57	56	1	1 211	649	571	Torre Annunziata	
2	52	30	28	2	22	18	4	685	358	327	Torre del Greco	
—	16	9	9	—	7	7	—	191	94	97	Campagna	
—	64	38	36	2	28	25	1	508	265	245	Cava de' Tirreni	
—	14	9	9	—	5	5	—	122	59	63	Ssila Conailina	
2	14	7	6	1	7	7	—	180	100	80	Vallo della Lucania	
											PUGLIE	
1	28	15	14	1	13	13	—	529	293	236	Altamura	
2	115	66	63	3	49	49	—	1 366	701	665	Andria	
2	97	59	56	3	38	36	2	1 158	594	562	Barletta	
1	48	26	26	—	22	22	—	611	299	312	Bisceglie	
5	69	36	35	1	33	31	2	798	385	402	Corato	

Segue TAVOLA I. — MOVIMENTO NATURALE

Segue C) Nei Comuni ex capiluoghi di Circondario e nei Comuni non capiluoghi

COMUNI (a)	POPOLAZIONE PRESENTE CENSITA AL 31 APRILE 1931	MATRIMONI		NATI VIVI									
		Totale	di cui civili	IN COMPLESSO	MASCHI				FEMMINE				
					totale	legittimi	illegittimi		totale	legittime	illegit		
							ricono- scritti	non rico- nosciuti e di filiazione ignota			ricono- scritte	illegit	
Segue PUGLIE													
• Molfetta.....	Segue (Bari)	47 440	354	—	1 535	790	779	9	—	2	745	739	6
• Trani.....	"	30 551	240	1	881	448	442	6	—	—	438	425	8
Bovino.....	(Foggia)	7 858	65	—	291	183	182	1	—	—	158	157	1
• Cerignola.....	"	38 522	201	—	1 383	727	711	18	—	3	656	639	14
San Severo.....	"	36 259	220	3	1 116	568	542	24	—	2	548	530	15
Gallipoli.....	(Lecce)	12 212	100	—	366	179	169	9	—	1	187	171	11
• Martina Franca.....	(Taranto)	38 202	159	—	896	430	418	3	—	9	466	450	7
LUCANIA													
Lagonegro.....	(Potenza)	4 788	27	—	140	64	63	1	—	—	76	74	2
Melfi.....	"	14 290	112	—	574	275	271	4	—	—	299	288	10
CALABRIE													
Grotone.....	(Catanzaro)	18 622	142	1	698	361	330	31	—	—	335	305	29
Nicastro.....	"	24 869	139	—	838	433	412	18	—	3	400	375	25
Vibo Valentia.....	"	15 651	107	16	486	249	230	15	—	4	237	225	10
Castrovillari.....	(Cosenza)	11 712	79	8	343	179	171	6	—	2	164	156	7
Paola.....	"	13 623	77	—	475	244	237	7	—	—	231	227	4
Rossano.....	"	14 745	113	1	497	253	236	8	—	9	244	224	13
Gerace Marina.....	(Reggio di Calabria)	9 133	48	—	282	137	124	8	—	5	145	128	5
Palmi.....	"	18 048	99	—	571	292	277	8	—	7	279	261	12
SICILIA													
Bivona.....	(Agrigento)	5 008	31	—	149	69	66	3	—	—	80	78	2
Sciacca.....	"	21 086	154	1	643	316	311	2	—	3	327	322	1
Gela.....	(Caltanissetta)	30 008	207	—	1 150	597	592	5	—	—	553	543	9
Acireale.....	(Catania)	38 168	263	2	1 017	510	501	7	—	2	507	499	4
• Caltagirone.....	"	38 178	238	1	1 087	544	527	6	—	11	543	532	2
• Paternò.....	"	31 090	218	1	1 023	527	510	17	—	—	496	476	19
Nicosia.....	(Enna)	20 533	123	—	487	266	260	4	—	2	221	215	1
Piazza Armerina.....	"	28 420	174	1	737	399	378	4	—	7	348	342	1
Castroreale.....	(Messina)	11 361	60	—	297	158	147	5	—	6	139	129	7
Mistretta.....	"	10 819	65	—	255	140	138	—	—	2	115	113	1
Patti.....	"	11 476	68	2	342	184	172	5	—	7	158	147	3
Cefalù.....	(Palermo)	10 610	63	—	233	125	123	2	—	—	108	105	2
Corleone.....	"	13 704	98	—	408	213	211	—	—	2	195	193	—
Termini Imerese.....	"	19 064	128	1	571	288	283	3	—	2	238	275	4
Mòdica.....	(Ragusa)	43 326	298	4	1 205	591	582	5	—	4	614	596	5
Vittoria.....	"	38 628	238	2	967	535	518	3	—	14	432	418	1
Noto.....	(Siracusa)	31 837	129	—	547	278	249	5	—	24	269	256	2
Alcamo.....	(Trapani)	51 194	135	—	902	439	432	7	—	—	463	460	3
• Marsala.....	"	57 151	384	—	1 342	690	672	13	—	5	652	637	9
Mazara del Vallo.....	"	24 245	158	—	664	350	342	4	—	4	314	310	1
• Monte San Giuliano.....	"	30 761	176	—	627	337	333	4	—	—	290	287	3
SARDEGNA													
Iglesias.....	(Cagliari)	23 564	119	—	722	361	348	9	—	4	361	345	9
Oristano.....	"	14 151	68	—	297	135	124	9	—	2	162	151	11
Lanusei.....	(Nuoro)	8 935	25	1	115	68	66	1	—	1	47	45	2
Alghero.....	(Sassari)	13 781	91	2	461	237	234	3	—	—	224	221	1
Ozieri.....	"	10 541	56	—	246	132	126	6	—	—	114	112	2
Tempio Pausania.....	"	15 156	138	1	374	178	167	9	—	2	196	185	11
COMPLESSO :													
degli ex Comuni capiluoghi di Circondario		2 853 249	18 632	411	69 710	35 267	33 434	1 373	455	34 443	32 671	1 391	
dei Comuni non capiluoghi con almeno 30 000 abitanti presenti al 31-4-1931		1 649 053	6 971	116	29 662	14 784	14 323	324	133	14 213	13 814	245	

(a) Veggasi la nota (a) a pagina 12.

DELLA POPOLAZIONE NELL'ANNO 1931.

con almeno 30 000 abitanti presenti al censimento del 21 aprile 1931.

time non ric- nosciute e di filiazione ignota	NATI MORTI							MORTI			COMUNI (a)
	IN COMPLESSO	MASCHI			FEMMINE			IN COMPLESSO	MASCHI	FEMMINE	
		totale	legittimi	illegittimi e di filiazione ignota	totale	legittime	illegittime e di filiazione ignota				
											Segue PUGLIE
	15	8	8		7	7		798	898	405	* Molretta
	29	17	17		12	12		585	297	288	* Trani
	18	9	8	1	9	9		214	101	113	Bovino
3	56	33	31	2	23	21	2	952	524	428	* Cerignola
3	76	39	38	1	37	36	1	600	290	310	San Severo
5	18	9	9		9	8	1	192	97	95	Gallipoli
9	45	22	21	1	23	20	3	449	225	224	* Martina Franca
											LUCANIA
	11	6	5	1	5	5		76	30	46	Lagonegro
1	34	20	20		14	13	1	282	141	141	Melfi
											CALABRIE
1	29	17	17		12	11	1	325	164	161	Crotone
	42	24	23	1	18	18		468	251	212	Nicastro
2	29	13	12	1	16	13	3	219	105	114	Vibo Valentia
1	28	15	15		15	13		201	103	98	Castrovillari
	24	12	11	1	12	12		215	98	122	Paola
7	19	14	13	1	5	5		233	97	186	Rossano
12	14	8	7	1	6	6		185	77	58	Gerace Marina
6	11	6	4	2	5	5		213	106	107	Palmi
											SICILIA
	9	3	3		6	6		80	40	40	Bivona
4	10	5	5		5	5		325	161	164	Sdaccà
1	39	25	25		14	14		559	292	267	Gela
4	35	21	21		14	13	1	531	281	250	Acireale
9	69	41	39	2	28	27	1	677	320	357	Caltagirone
1	36	17	16	1	19	19		567	305	262	* Paternò
5	22	14	14		8	8		329	172	167	Nicosia
5	47	31	31		16	15	1	464	232	232	Piazza Armerina
3	10	8	8		2	2		160	80	80	Castroreale
1	16	8	8		8	7	1	211	112	99	Mistretta
8	8	5	4	1	3	3		162	85	77	Patti
1	5	2	2		3	3		143	67	76	Cefalù
2	14	4	4		10	10		244	120	124	Corleone
4	26	9	9		17	15	2	334	156	178	Termini Imerese
18	55	37	37		18	18		655	338	317	Mòdica
18	46	25	23	2	21	20	1	564	278	236	* Vittoria
11	36	18	18		18	18		346	181	165	Noto
	54	31	31		23	23		732	386	346	Alcamo
6	61	31	30	1	30	29	1	674	332	342	* Marsala
3	18	9	9		9	9		317	157	160	Mazara del Vallo
	26	19	19		7	7		389	184	205	* Monte San Giuliano
											SARDEGNA
	30	18	16	2	12	11	1	442	233	209	Iglesias
	18	10	9	1	8	8		195	107	88	Oristano
	5	4	4		1	1		57	31	26	Lanusei
2	10	4	4		6	6		173	100	73	Alghero
	6	3	3		3	3		178	94	84	Ozieri
	6	2	2		4	4		184	102	82	Tempio Pausania
											COMPLESSO :
471	2 793	1 575	1 471	164	1 218	1 135	83	43 961	22 690	21 271	degli ex Comuni capluoghi di Circondario
139	1 198	645	613	32	553	525	28	16 409	8 434	7 975	dei Comuni non capluoghi con almeno 30 000 abitanti presenti al 21-4-1931

Segue TAVOLA I. — MOVIMENTO NATURALE DELLA POPOLAZIONE NELL'ANNO 1931.

D) Gruppi di Comuni.

POPOLAZIONE E SUO MOVIMENTO NATURALE	CAPILUOGHI DI PROVINCIA	EX CAPILUOGHI DI CIRCONDARIO	NON CAPILUOGHI CON ALMENO 80 000 ABITANTI PRESENTI AL CENSIMENTO DEL 21-4-1931	NEGLI ALTRI COMUNI DEL REGNO	NEL REGNO
Popolazione presente (censimento 21-IV-1931).....	10 547 043	2 853 249	1 049 053	26 627 271	41 176 671
Matrimoni.....	65 040	18 032	6 971	125 992	276 035
di cui civili.....	2 305	411	116	4 388	7 215
Nati vivi.....	218 424	69 710	29 003	709 061	1 028 197
{ totale.....	111 901	35 267	14 784	363 433	525 395
{ legittimi.....	100 919	33 434	14 323	349 991	498 672
{ illegittimi.....	7 898	1 378	324	11 068	20 658
{ riconosciuti.....	3 094	455	132	2 374	6 055
{ non riconosciuti e di filiazione ignota.....	4 804	923	192	8 694	14 603
{ totale.....	106 523	34 443	14 218	345 623	500 812
{ legittime.....	96 188	32 671	13 814	332 543	475 221
{ illegittime.....	7 597	1 301	265	10 677	19 640
{ riconosciute.....	2 938	471	139	2 403	5 951
{ non riconosciute e di filiazione ignota.....	4 659	830	126	8 274	13 689
Nati morti.....	8 831	2 793	1 193	23 539	36 411
{ totale.....	5 022	1 575	645	13 059	20 301
{ legittimi.....	4 446	1 471	613	12 420	18 950
{ illegittimi e di filiazione ignota.....	576	104	32	639	1 351
{ totale.....	3 859	1 218	553	10 430	16 110
{ legittime.....	3 386	1 135	525	9 933	14 979
{ illegittime e di filiazione ignota.....	473	83	28	547	1 131
Morti.....	152 734	43 961	16 469	336 251	609 405
Maschi.....	79 245	22 690	8 434	202 088	312 457
Femmine.....	73 539	21 271	7 975	194 163	296 948

TAVOLA II

Movimento naturale della popolazione nei singoli mesi dell'anno 1931

Nei Compartimenti e nel Regno, con distinzione dei Comuni capiluoghi di Provincia
e degli altri Comuni della circoscrizione

TAVOLA II. — MOVIMENTO NATURALE DELLA PO

Compartimenti

M E S I	PIEMONTE							LIGURIA							
	MATRIMONI	NATI VIVI		NATI MORTI		MORTI		MATRIMONI	NATI VIVI		NATI MORTI		MORTI		
		Totale	di cui femmine	Totale	di cui femmine	Totale	di cui femmine		Totale	di cui femmine	Totale	di cui femmine	Totale	di cui femmine	
a) Nel Comuni capluoghi di Provincia	b) Negli altri Comuni della circoscrizione	c) Nella circoscrizione													
Gennaio	a).....	350	1 107	554	33	17	1 271	647	331	1 086	516	45	25	1 051	532
	b).....	1 837	4 163	2 037	136	54	3 948	1 950	304	989	438	22	7	822	405
	c).....	2 187	5 270	2 591	174	71	5 219	2 597	635	2 075	1 004	67	32	1 873	937
Febbraio	a).....	391	1 001	509	45	15	1 365	713	413	949	473	34	15	1 251	629
	b).....	2 165	3 825	1 908	135	57	4 473	2 250	415	952	451	39	17	1 017	493
	c).....	2 556	4 826	2 417	180	72	5 838	2 963	828	1 901	924	73	32	2 268	1 122
Marzo	a).....	190	1 126	583	39	20	1 137	578	117	1 042	503	37	18	979	482
	b).....	483	4 217	2 090	130	62	3 941	1 950	103	937	452	29	17	850	410
	c).....	673	5 343	2 673	169	82	5 078	2 528	220	2 009	955	66	35	1 829	892
Aprile	a).....	678	1 125	544	39	16	938	473	632	1 024	516	35	12	751	333
	b).....	3 553	3 913	1 893	123	54	2 987	1 458	617	953	504	22	11	612	307
	c).....	4 231	5 038	2 440	163	70	3 925	1 931	1 249	1 977	1 020	57	23	1 363	643
Maggio	a).....	473	1 159	580	39	9	957	436	244	1 033	529	45	20	784	353
	b).....	1 694	4 130	2 047	130	53	2 844	1 322	243	939	431	30	13	565	271
	c).....	2 167	5 289	2 627	169	67	3 801	1 758	487	1 972	1 010	75	33	1 349	624
Giugno	a).....	416	1 013	434	36	13	924	443	478	928	428	33	21	693	315
	b).....	893	3 432	1 714	109	56	2 576	1 173	350	872	440	25	12	417	212
	c).....	1 312	4 445	2 148	145	69	3 500	1 616	828	1 799	868	63	33	1 110	527
Luglio	a).....	280	1 120	540	33	17	919	449	292	1 003	491	40	16	728	321
	b).....	580	3 777	1 798	104	51	2 805	1 392	293	939	443	25	12	543	280
	c).....	860	4 897	2 338	140	68	3 724	1 742	485	1 942	934	65	28	1 271	601
Agosto	a).....	523	992	493	37	13	815	499	399	932	435	23	10	681	325
	b).....	1 089	3 632	1 801	33	40	2 775	1 393	243	933	475	22	6	563	261
	c).....	1 612	4 624	2 294	120	53	3 590	1 733	642	1 865	910	50	16	1 244	586
Settembre	a).....	439	953	470	35	17	788	409	312	948	477	33	14	689	311
	b).....	1 401	3 538	1 723	115	45	2 440	1 171	273	872	407	29	11	494	245
	c).....	1 840	4 491	2 193	150	62	3 228	1 580	585	1 820	884	62	25	1 183	556
Ottobre	a).....	453	929	433	40	23	870	427	623	951	464	21	9	632	304
	b).....	1 548	3 637	1 794	103	33	2 565	1 233	543	843	430	27	12	527	263
	c).....	2 001	4 566	2 227	143	61	3 435	1 710	1 166	1 794	894	48	21	1 209	567
Novembre	a).....	375	912	442	28	17	902	457	498	871	413	35	18	739	341
	b).....	1 987	3 263	1 595	94	46	2 533	1 233	507	814	335	32	16	549	241
	c).....	2 362	4 175	2 037	122	63	3 435	1 720	1 005	1 685	748	67	34	1 288	582
Dicembre	a).....	413	934	471	38	15	1 112	554	315	856	430	43	21	982	439
	b).....	1 652	3 314	1 610	111	39	3 339	1 615	273	772	393	26	10	747	339
	c).....	2 065	4 248	2 081	149	54	4 451	2 169	588	1 628	823	71	31	1 729	778
ANNO	a).....	4 999	12 371	6 108	439	197	12 048	6 007	4 658	11 574	5 875	439	199	9 930	4 638
	b).....	18 815	45 003	22 011	1 373	639	37 255	18 043	4 033	10 835	5 359	323	144	7 711	3 712
	c).....	23 814	57 374	28 119	1 812	797	49 302	24 050	8 744	22 409	11 634	767	343	17 701	8 400

POLAZIONE NEI SINGOLI MESI DELL'ANNO 1931.

e Regno.

LOMBARDIA						VENEZIA TRIDENTINA						VENETO								
MATEMONTI	NATI VIVI		NATI MORTI		MORTI		MATEMONTI	NATI VIVI		NATI MORTI		MORTI		MATEMONTI	NATI VIVI		NATI MORTI		MORTI	
	Totale	di cui femmine	Totale	di cui femmine	Totale	di cui femmine		Totale	di cui femmine	Totale	di cui femmine	Totale	di cui femmine		Totale	di cui femmine	Totale	di cui femmine	Totale	di cui femmine
723	2 263	1 094	101	45	2 813	1 144	39	1 159	72	11	5	149	75	319	1 462	634	53	20	1 190	594
3 087	9 130	4 442	240	106	6 255	3 023	323	1 211	594	21	8	857	422	3 058	3 172	3 948	228	99	4 060	1 962
3 810	11 393	5 536	341	151	8 508	4 167	363	1 370	968	32	13	1 006	497	3 377	9 634	4 632	281	119	5 250	2 556
845	2 009	985	88	45	2 179	1 080	76	142	76	6	3	123	55	502	1 310	607	40	15	1 107	523
2 835	8 153	3 994	220	113	6 422	3 147	456	1 022	514	20	11	907	464	4 157	7 171	3 528	203	93	3 651	1 846
3 730	10 167	4 979	303	153	8 601	4 227	532	1 164	590	26	14	1 035	519	4 659	8 481	4 135	243	108	4 758	2 374
313	2 162	1 033	82	33	1 802	866	13	174	87	9	6	113	62	139	1 372	634	63	34	1 075	523
396	3 385	4 152	236	94	5 495	2 903	41	1 103	555	23	11	837	414	517	7 804	3 779	224	93	3 933	1 965
709	10 547	5 235	318	127	7 297	3 469	54	1 277	642	32	17	955	476	656	9 176	4 413	287	127	5 006	2 433
1 072	2 048	994	100	41	1 647	752	69	153	71	3	7	94	32	455	1 339	675	44	25	912	432
3 778	7 740	3 731	214	99	4 872	2 227	402	973	439	27	14	677	317	2 153	7 262	3 529	192	95	3 433	1 703
4 850	9 733	4 775	314	140	6 319	2 979	471	1 126	560	35	21	771	349	2 603	8 601	4 204	236	120	4 400	2 140
837	2 200	1 031	89	36	1 456	666	43	139	91	11	6	88	34	341	1 335	705	46	17	920	443
2 295	8 273	4 021	254	97	4 371	2 052	239	1 076	529	23	10	690	344	1 186	7 493	3 659	199	36	3 113	1 506
3 132	10 473	5 052	343	133	5 337	2 718	332	1 245	620	34	16	773	378	1 527	8 333	4 364	245	103	4 033	1 949
771	2 032	951	85	35	1 499	633	47	150	75	4	1	101	38	275	1 295	626	29	10	392	414
1 031	7 709	3 771	198	74	4 743	2 237	173	1 032	502	15	5	641	293	729	6 710	3 243	143	76	3 143	1 435
1 853	9 741	4 722	233	109	6 242	2 920	225	1 132	577	19	6	742	336	1 004	8 005	3 374	177	36	4 035	1 399
672	2 227	1 094	89	46	1 516	711	20	132	73	12	7	96	51	133	1 402	673	47	23	937	470
323	3 322	3 999	202	90	6 217	2 934	125	1 032	513	25	12	717	314	651	7 049	3 411	152	62	3 392	1 641
1 500	10 549	5 093	291	136	7 733	3 665	145	1 224	536	37	19	813	365	334	8 451	4 039	199	35	4 329	2 111
757	2 033	1 035	64	23	1 455	711	36	151	82	7	2	101	52	256	1 414	700	33	17	343	373
1 237	3 539	4 163	211	93	5 756	2 743	107	1 043	515	27	7	750	363	712	7 313	3 339	164	30	3 134	1 506
2 044	10 657	5 193	275	126	7 211	3 459	143	1 199	597	34	9	851	415	963	9 232	4 539	197	97	3 977	1 364
925	2 011	1 002	80	34	1 333	617	43	133	66	6	4	95	41	393	1 330	637	36	18	730	349
2 209	9 032	4 332	230	95	4 557	2 202	132	1 042	490	25	11	652	330	1 101	8 373	4 149	171	79	2 632	1 233
3 134	11 073	5 334	310	129	5 920	2 319	235	1 130	556	31	15	747	371	1 499	9 703	4 736	207	93	3 462	1 642
1 200	1 943	957	85	36	1 536	729	66	131	66	6	1	63	37	533	1 252	592	47	26	303	333
3 333	8 424	4 133	209	99	4 476	2 163	275	1 009	492	21	8	605	303	1 717	7 997	3 353	135	31	2 362	1 332
4 533	10 372	5 090	294	135	6 013	2 397	341	1 140	553	27	9	673	345	2 305	9 249	4 445	232	107	3 670	1 765
734	1 342	904	79	34	1 430	633	79	134	59	3	—	103	50	534	1 139	622	43	14	359	441
4 403	7 764	3 793	179	73	4 256	2 042	333	1 052	492	22	8	594	303	5 097	7 336	3 671	143	70	2 976	1 450
5 132	9 603	4 702	253	107	5 736	2 730	413	1 136	551	25	8	702	353	5 631	8 525	4 233	191	34	3 335	1 391
867	1 900	956	84	41	1 746	806	40	145	63	7	4	104	47	263	1 243	535	53	21	1 016	516
2 321	3 218	4 032	247	106	4 939	2 475	271	1 034	525	23	16	690	370	1 355	7 139	3 445	180	75	3 731	1 336
3 433	10 203	5 013	331	147	6 733	3 231	311	1 229	533	30	20	794	417	1 613	8 432	4 030	233	96	4 797	2 352
9 316	24 300	12 033	1 033	454	19 332	9 433	571	1 303	331	30	46	1 250	574	4 303	15 933	7 745	533	235	11 333	5 471
23 243	99 772	43 703	2 640	1 144	63 309	29 903	3 933	13 714	6 210	372	131	3 617	4 247	22 433	90 379	44 039	2 194	939	40 320	19 530
33 039	124 572	60 733	3 644	1 593	62 291	39 361	3 533	14 522	7 691	362	167	3 867	4 321	26 733	106 372	51 364	2 733	1 224	51 559	25 031

Segue TAVOLA II. — MOVIMENTO NATURALE DELLA
Compartimenti

M E S I	VENEZIA GIULIA E ZARA								EMILIA							
	MATRIMONI	NATI VIVI		NATI MORTI		MORTI		MATRIMONI	NATI VIVI		NATI MORTI		MORTI			
		Totale	di cui femmine	Totale	di cui femmine	Totale	di cui femmine		Totale	di cui femmine	Totale	di cui femmine	Totale	di cui femmine		
Gennaio	a).....	180	602	285	23	6	646	332	345	1 276	622	43	20	1 178	582	
	b).....	231	1 400	690	52	16	814	379	1 642	4 886	2 403	145	57	3 113	1 472	
	c).....	411	2 002	975	75	22	1 460	711	1 987	6 162	3 025	188	77	4 286	2 054	
Febbraio	a).....	277	547	267	17	10	521	250	446	1 167	598	44	20	1 184	599	
	b).....	714	1 145	593	26	8	810	404	2 018	4 752	2 348	137	64	2 881	1 346	
	c).....	991	1 692	860	43	18	1 331	654	2 464	5 919	2 946	181	84	4 065	1 945	
Marzo	a).....	120	641	303	23	10	573	258	181	1 265	585	53	25	1 123	523	
	b).....	73	1 194	596	27	15	746	349	584	5 201	2 478	153	71	3 057	1 443	
	c).....	193	1 835	899	50	25	1 319	607	715	6 466	3 063	206	96	4 180	1 971	
Aprile	a).....	289	537	253	21	13	516	243	670	1 193	577	49	19	996	471	
	b).....	229	1 108	529	33	13	639	294	2 657	4 893	2 383	150	61	2 549	1 197	
	c).....	518	1 645	782	54	26	1 155	537	3 327	6 086	2 960	199	80	3 545	1 668	
Maggio	a).....	226	623	277	23	9	427	181	164	1 218	592	57	29	949	445	
	b).....	269	1 029	481	31	18	566	258	673	4 911	2 369	171	69	2 438	1 111	
	c).....	495	1 652	758	54	27	993	439	837	6 129	2 961	228	98	3 387	1 556	
Giugno	a).....	227	544	259	14	5	427	190	471	1 094	536	25	11	946	423	
	b).....	251	909	450	30	10	440	204	1 104	4 235	2 107	112	48	2 232	1 069	
	c).....	478	1 453	709	44	15	867	394	1 575	5 329	2 643	137	59	3 178	1 437	
Luglio	a).....	192	529	263	21	9	484	202	300	1 227	615	39	21	973	450	
	b).....	191	1 034	505	17	8	582	257	641	4 526	2 326	122	46	2 143	981	
	c).....	383	1 563	768	38	17	966	459	941	5 753	2 941	161	67	3 116	1 431	
Agosto	a).....	272	510	255	12	3	408	192	296	1 241	599	41	22	850	376	
	b).....	207	1 008	492	19	11	579	281	808	4 675	2 289	134	75	2 159	959	
	c).....	479	1 518	747	31	14	987	473	1 104	5 916	2 888	175	97	3 009	1 335	
Settembre	a).....	262	536	261	14	5	395	207	448	1 229	605	36	14	835	380	
	b).....	219	1 030	505	15	7	575	258	1 100	4 713	2 348	120	55	2 032	950	
	c).....	481	1 566	766	29	12	970	465	1 548	5 942	2 953	156	69	2 867	1 330	
Ottobre	a).....	283	485	263	14	5	401	190	486	1 141	554	46	17	878	421	
	b).....	268	1 045	487	21	10	558	267	1 713	4 554	2 173	101	43	2 217	1 007	
	c).....	551	1 530	750	35	15	959	457	2 199	5 695	2 727	147	60	3 085	1 428	
Novembre	a).....	239	487	214	23	9	477	225	522	1 110	544	34	15	992	515	
	b).....	588	1 003	508	21	7	582	267	2 476	4 127	2 008	98	40	2 215	1 046	
	c).....	827	1 490	722	44	16	1 059	492	2 998	5 237	2 552	132	55	3 207	1 561	
Dicembre	a).....	302	517	255	21	4	563	278	545	1 068	512	45	16	1 105	577	
	b).....	187	1 019	516	23	14	784	362	1 913	3 955	1 998	143	59	2 313	1 350	
	c).....	489	1 536	771	44	18	1 347	640	2 458	5 023	2 510	186	75	4 008	1 927	
ANNO	a).....	2 869	6 558	3 155	226	89	5 788	2 748	4 874	14 229	6 939	512	229	12 094	5 772	
	b).....	3 427	12 924	6 352	315	137	7 625	3 875	17 279	55 428	27 230	1 586	638	29 849	13 871	
	c).....	6 296	19 482	9 507	541	225	13 413	6 323	22 153	69 657	34 169	2 098	917	41 943	19 643	

POPOLAZIONE NEI SINGOLI MESI DELL'ANNO 1931.

e Regno.

TOSCANA						MARCHE						UMBRIA								
MATEMONTI	NATI VIVI		NATI MORTI		MORTI		MATEMONTI	NATI VIVI		NATI MORTI		MORTI		MATEMONTI	NATI VIVI		NATI MORTI		MORTI	
	Totale	di cui femmine	Totale	di cui femmine	Totale	di cui femmine		Totale	di cui femmine	Totale	di cui femmine	Totale	di cui femmine		Totale	di cui femmine	Totale	di cui femmine	Totale	di cui femmine
365	1 308	645	61	29	1 218	578	79	418	227	19	8	245	134	74	274	144	13	9	184	89
1 367	3 932	1 928	110	49	2 468	1 213	472	2 743	1 341	98	47	1 358	675	300	1 363	628	56	28	656	317
1 732	5 240	2 573	171	78	3 686	1 796	551	3 161	1 568	117	55	1 603	806	374	1 637	772	69	37	840	406
503	1 124	516	37	12	1 189	550	108	352	165	19	6	194	97	123	278	134	16	8	204	109
2 198	3 732	1 853	130	61	2 297	1 093	945	2 681	1 295	87	40	1 388	664	554	1 330	654	65	27	746	371
2 701	4 856	2 369	167	73	3 436	1 643	1 053	3 033	1 460	106	46	1 582	761	677	1 606	788	81	35	950	480
141	1 200	615	70	35	1 079	522	19	385	187	13	6	282	142	31	316	167	15	3	203	87
269	3 901	1 872	126	47	2 217	1 046	108	2 769	1 366	87	36	1 507	756	119	1 521	787	54	19	729	355
410	5 101	2 487	196	82	3 296	1 568	127	3 154	1 553	100	42	1 759	896	150	1 837	954	69	22	932	442
777	1 186	586	78	32	968	455	169	348	177	11	3	229	108	168	290	127	19	8	151	68
2 674	3 671	1 802	118	48	2 105	1 008	1 439	2 492	1 214	79	35	1 317	640	685	1 349	644	44	15	623	292
3 451	4 857	2 388	191	80	3 078	1 463	1 608	2 840	1 391	90	38	1 546	744	853	1 623	771	63	23	774	360
231	1 245	623	63	27	888	426	23	334	154	7	1	208	90	28	262	146	17	7	149	66
498	3 642	1 805	112	55	1 920	885	186	2 260	1 082	74	34	1 052	501	149	1 321	650	43	18	518	241
729	4 887	2 428	175	82	2 808	1 311	206	2 594	1 236	81	35	1 260	591	177	1 613	796	60	25	667	307
488	1 218	559	37	13	809	394	91	296	136	13	9	184	77	82	212	115	9	2	146	68
1 002	3 217	1 586	96	47	1 669	774	401	2 008	942	40	19	892	432	320	1 064	545	34	15	457	208
1 490	4 435	2 145	133	60	2 478	1 168	492	2 304	1 078	53	23	1 076	503	402	1 276	660	42	17	603	276
314	1 268	639	49	16	818	398	54	324	156	13	7	189	80	44	205	101	10	6	160	87
513	3 314	1 573	89	37	1 825	820	216	1 982	964	70	19	1 001	462	157	1 121	535	30	12	565	253
827	4 582	2 212	138	53	2 643	1 213	270	2 306	1 120	83	26	1 190	541	201	1 326	636	40	16	725	320
345	1 251	598	57	23	810	388	46	304	139	13	6	229	100	43	211	110	8	1	140	72
673	3 561	1 727	95	39	1 887	901	288	2 055	985	53	29	1 046	497	189	1 030	491	31	15	566	287
1 018	4 812	2 325	152	67	2 697	1 284	324	2 359	1 124	66	35	1 275	600	232	1 241	661	39	16	706	339
544	1 230	566	45	18	829	385	99	310	136	15	4	172	81	60	208	95	11	8	142	62
1 340	3 351	1 682	98	38	1 716	759	769	2 060	981	73	28	933	436	287	1 067	518	38	22	525	254
1 884	4 581	2 268	143	56	2 545	1 138	868	2 370	1 117	88	32	1 105	517	347	1 275	613	49	30	667	316
686	1 105	524	45	18	922	485	271	342	164	11	6	179	86	141	215	103	6	—	133	46
2 208	3 397	1 706	99	45	1 906	914	1 703	2 231	1 082	66	32	941	471	595	1 096	517	61	27	518	256
2 899	4 502	2 230	144	63	2 828	1 364	1 974	2 573	1 246	77	38	1 120	557	736	1 311	620	67	27	651	301
538	1 034	507	52	22	870	409	78	309	157	13	7	181	96	104	217	107	10	8	131	59
1 775	3 216	1 556	103	52	1 725	769	686	2 079	1 018	67	31	1 013	496	382	1 022	505	47	22	548	237
2 313	4 250	2 063	155	74	2 595	1 171	764	2 388	1 175	80	38	1 194	592	486	1 239	612	57	30	679	296
313	1 106	519	54	22	1 297	641	101	309	149	14	5	271	124	61	218	110	5	1	168	80
808	3 234	1 563	109	52	2 463	1 167	455	2 105	1 027	71	30	1 332	655	320	1 035	502	46	21	668	291
1 126	4 340	2 082	163	74	3 760	1 808	556	2 414	1 176	85	35	1 603	732	381	1 253	612	51	22	836	371
5 250	14 275	6 917	643	272	11 847	5 565	1 138	4 031	1 947	161	68	2 593	1 221	959	2 926	1 458	139	61	1 911	873
15 320	42 168	20 653	1 235	570	24 138	11 343	7 668	27 465	13 237	865	330	13 730	6 636	4 057	14 319	6 976	549	241	7 119	3 341
20 570	56 443	27 570	1 928	842	35 845	16 913	8 806	31 496	15 244	1 026	448	16 343	7 906	5 016	17 255	8 435	683	302	9 030	4 214

Segue TAVOLA II. — MOVIMENTO NATURALE DELLA
Compartimenti

M E S I	LAZIO						ABRUZZI E MOLISE								
	MATRIMONI	NATI VIVI		NATI MORTI		MORTI		MATRIMONI	NATI VIVI		NATI MORTI		MORTI		
		Totale	di cui femmine	Totale	di cui femmine	Totale	di cui femmine		Totale	di cui femmine	Totale	di cui femmine	Totale	di cui femmine	
a) Nel Comuni capiluoghi di Provincia	b) Negli altri Comuni della circoscrizione	c) Nella circoscrizione													
Gennaio	a)	540	2 256	1 097	74	35	1 945	660	88	573	257	27	7	236	137
	b)	862	3 738	1 811	121	63	1 697	801	972	4 417	2 135	235	105	2 126	1 059
	c)	1 402	6 039	2 908	195	98	3 042	1 461	1 060	4 990	2 392	262	112	2 412	1 196
Febbraio	a)	725	2 159	1 053	63	33	1 404	673	106	479	217	34	9	266	126
	b)	1 203	3 225	1 581	123	61	1 611	792	1 232	3 864	1 896	208	83	2 128	1 096
	c)	1 928	5 384	2 634	186	94	3 015	1 465	1 338	4 343	2 113	242	92	2 394	1 222
Marzo	a)	323	2 099	1 025	65	24	1 255	571	57	430	212	26	9	295	152
	b)	354	3 395	1 675	115	39	1 527	706	635	3 865	1 864	190	39	1 990	1 021
	c)	677	5 494	2 700	180	63	2 782	1 277	692	4 295	2 076	216	98	2 286	1 173
Aprile	a)	990	1 959	954	65	29	1 089	493	132	410	139	23	11	244	123
	b)	1 165	2 821	1 330	32	37	1 410	671	1 102	3 522	1 078	190	81	1 848	932
	c)	2 155	4 780	2 280	147	66	2 479	1 164	1 234	3 932	1 867	213	92	2 092	1 060
Maggio	a)	408	2 004	958	76	22	1 084	432	57	398	198	29	14	208	100
	b)	407	2 829	1 361	115	58	1 222	539	556	3 945	1 624	135	60	1 565	785
	c)	815	4 833	2 319	191	80	2 306	1 071	613	3 743	1 822	164	74	1 773	885
Giugno	a)	686	1 920	903	65	28	1 122	500	87	396	181	18	8	212	91
	b)	530	2 599	1 236	93	46	1 153	559	582	3 154	1 523	116	51	1 447	742
	c)	1 216	4 489	2 189	158	74	2 275	1 059	669	3 540	1 704	134	59	1 659	833
Luglio	a)	512	1 991	992	68	35	1 157	546	61	345	174	21	10	264	123
	b)	353	2 737	1 364	89	31	1 806	839	426	2 836	1 361	117	57	2 345	1 092
	c)	865	4 778	2 356	155	66	2 963	1 435	487	3 181	1 535	133	67	2 609	1 215
Agosto	a)	538	2 025	1 004	53	28	1 019	477	76	361	137	24	14	305	144
	b)	551	2 678	1 263	100	43	1 603	774	492	2 694	1 401	121	53	2 293	1 149
	c)	1 089	4 703	2 267	153	69	2 622	1 251	668	3 055	1 538	145	67	2 598	1 293
Settembre	a)	602	1 998	989	58	26	887	412	95	332	166	25	11	213	103
	b)	752	2 813	1 359	117	47	1 233	612	681	2 934	1 447	133	53	1 892	950
	c)	1 354	4 779	2 348	175	73	2 170	1 024	776	3 316	1 613	158	64	2 105	1 053
Ottobre	a)	1 174	2 109	1 018	73	35	939	442	180	404	205	20	8	188	73
	b)	1 340	3 243	1 543	126	62	1 324	613	1 069	3 299	1 610	132	60	1 711	845
	c)	2 514	5 352	2 561	199	97	2 263	1 055	1 249	3 673	1 815	152	68	1 899	923
Novembre	a)	434	2 040	984	72	29	1 033	455	78	390	200	23	13	243	102
	b)	830	3 055	1 521	112	51	1 304	617	597	3 116	1 461	138	61	1 592	816
	c)	1 264	5 095	2 505	184	80	2 337	1 072	675	3 506	1 661	166	74	1 835	918
Dicembre	a)	571	2 038	1 031	87	39	1 449	708	149	375	176	24	8	304	153
	b)	833	2 867	1 410	103	53	1 781	834	1 279	3 039	1 502	165	73	2 147	1 101
	c)	1 404	4 905	2 441	190	92	3 230	1 592	1 428	3 415	1 678	189	81	2 451	1 259
ANNO	a)	7 593	24 616	12 003	817	361	13 763	6 419	1 166	4 833	2 362	304	122	3 023	1 443
	b)	9 199	36 035	17 515	1 296	591	17 721	8 507	9 623	40 146	19 502	1 886	826	23 034	11 583
	c)	16 683	60 681	29 523	2 113	952	31 484	14 926	10 789	45 629	21 864	2 184	948	26 112	13 630

POPOLAZIONE NEI SINGOLI MESI DELL'ANNO 1931.

e Regno.

CAMPANIA						PUGLIE						LUCANIA								
MATTIMONI	NATI VIVI		NATI MORTI		MORTI	MATTIMONI	NATI VIVI		NATI MORTI		MORTI	MATTIMONI	NATI VIVI		NATI MORTI		MORTI			
	Totale	di cui femmine	Totale	di cui femmine			Totale	di cui femmine	Totale	di cui femmine			Totale	di cui femmine	Totale	di cui femmine		Totale	di cui femmine	
941	3 179	1 528	148	66	1 442	707	214	1 534	739	67	28	644	308	16	152	63	7	3	82	38
1 456	10 006	4 637	368	183	3 639	1 812	1 400	8 044	3 728	334	143	3 357	1 072	366	1 802	844	77	37	384	458
1 797	13 185	6 215	516	249	5 131	2 519	1 614	9 578	4 467	401	171	4 001	1 975	382	1 954	907	84	40	966	491
366	2 424	1 206	133	58	1 422	720	239	1 292	638	55	21	680	334	25	113	47	8	3	57	24
1 809	7 746	3 825	813	142	3 721	1 844	1 771	6 617	3 306	290	124	3 415	1 745	494	1 592	723	76	33	803	406
2 175	10 170	5 031	443	200	5 143	2 564	2 010	7 909	3 944	345	145	4 075	2 079	519	1 645	770	84	36	860	430
355	2 367	1 123	129	53	1 342	672	160	1 230	591	42	17	604	290	6	122	55	9	2	73	33
1 131	7 636	3 743	320	146	3 460	1 740	765	6 124	3 012	298	116	3 587	1 803	137	1 479	726	60	23	787	383
1 486	10 003	4 876	449	199	4 892	2 412	925	7 354	3 603	310	133	4 191	2 093	143	1 601	731	69	25	860	421
476	1 979	981	100	43	1 265	643	279	1 077	520	50	24	429	222	37	130	67	8	3	69	36
1 456	6 214	3 005	287	132	3 257	1 591	1 691	5 730	2 800	223	100	2 933	1 434	573	1 266	616	60	34	706	373
1 932	8 193	3 986	387	175	4 522	2 234	1 970	6 907	3 320	273	124	3 387	1 656	610	1 396	633	68	37	775	414
354	2 024	930	101	51	1 220	591	137	1 116	532	43	15	449	205	4	122	54	6	2	50	23
1 133	6 306	3 149	260	114	2 943	1 435	810	5 587	2 723	214	94	2 729	1 399	144	1 224	627	61	23	623	325
1 537	8 330	4 129	331	165	4 133	2 036	947	6 703	3 260	257	109	3 173	1 604	148	1 346	631	67	30	673	343
545	1 936	918	81	41	1 657	837	208	1 115	527	47	22	345	307	16	113	58	6	—	66	33
1 238	6 009	3 019	236	103	3 466	1 753	837	5 057	2 429	179	93	3 423	1 695	256	1 186	574	63	25	331	444
1 733	7 912	3 937	317	149	5 123	2 590	1 045	6 172	2 956	236	115	4 073	2 002	272	1 299	632	69	25	397	477
452	1 927	911	93	42	1 644	813	185	1 030	519	33	15	673	327	9	141	66	8	1	97	43
940	6 226	3 096	239	104	4 612	2 294	674	4 632	2 194	201	86	4 233	2 158	136	1 243	679	60	30	1 312	699
1 332	8 153	4 007	337	146	6 256	3 107	859	5 712	2 713	234	101	4 911	2 435	145	1 389	745	68	31	1 409	747
439	1 850	906	93	37	1 303	677	204	1 076	547	51	13	529	252	10	125	76	6	2	82	54
1 022	5 391	2 739	231	120	4 011	2 002	1 033	4 733	2 373	195	89	3 350	1 641	155	1 304	645	82	38	1 322	675
1 511	7 741	3 695	339	157	5 314	2 679	1 232	5 834	2 920	246	102	3 879	1 893	165	1 439	731	83	40	1 404	729
432	2 047	977	90	39	1 015	506	233	1 112	541	37	19	427	190	31	103	60	13	5	64	30
1 215	6 773	3 262	286	120	3 092	1 592	1 035	5 329	2 587	210	97	2 653	1 372	318	1 331	648	65	31	1 092	591
1 637	8 330	4 233	378	159	4 107	2 038	1 313	6 441	3 123	247	116	3 080	1 562	349	1 429	703	78	36	1 156	621
622	2 306	1 141	96	43	1 129	555	341	1 156	573	54	26	521	248	43	118	50	13	7	63	34
1 763	7 634	3 703	343	147	3 134	1 547	1 604	5 878	2 363	245	113	2 733	1 339	497	1 433	671	70	35	353	436
2 330	9 940	4 814	444	190	4 313	2 102	1 945	7 034	3 436	299	139	3 259	1 637	545	1 554	731	83	42	921	470
355	2 237	1 124	130	57	1 175	570	100	1 077	549	49	20	506	242	14	117	56	10	2	47	21
1 555	7 337	3 699	293	127	3 104	1 530	961	5 556	2 301	265	106	2 697	1 329	243	1 373	666	69	34	761	378
1 910	9 574	4 823	433	184	4 279	2 100	1 031	6 633	3 350	314	126	3 203	1 571	257	1 490	732	79	36	808	399
473	1 871	935	115	49	1 778	830	254	1 003	532	54	20	617	322	22	117	55	8	5	69	36
1 854	6 113	3 147	354	171	4 064	2 029	1 449	4 551	2 354	236	117	3 547	1 769	317	1 147	537	74	26	316	402
2 327	7 934	4 132	469	220	5 812	2 909	1 703	5 559	2 388	310	137	4 164	2 091	339	1 264	642	82	31	335	433
5 310	26 117	12 735	1 319	579	16 392	8 171	2 554	12 873	6 303	532	240	6 704	3 242	338	1 478	797	102	35	334	410
16 637	83 338	41 129	3 535	1 614	43 603	21 169	14 135	67 833	33 175	2 916	1 378	33 677	19 466	3 636	16 339	8 006	817	374	10 790	5 573
21 937	110 995	53 914	4 854	2 193	58 995	29 349	16 639	81 766	39 983	3 492	1 518	45 331	22 648	3 874	17 896	8 713	919	409	11 614	5 985

Segue TAVOLA II. — MOVIMENTO NATURALE DELLA
Compartimenti

MESI	CALABRIE						SICILIA								
	MATRIMONI	NATI VIVI		NATI MORTI		MORTI		MATRIMONI	NATI VIVI		NATI MORTI		MORTI		
		Totale	di cui femmine	Totale	di cui femmine	Totale	di cui femmine		Totale	di cui femmine	Totale	di cui femmine	Totale	di cui femmine	
Gennaio	a).....	95	840	373	25	9	228	96	557	3 368	1 499	110	52	1 560	763
	b).....	1 013	5 971	2 689	173	77	2 094	1 070	1 808	9 827	4 523	336	152	3 870	1 960
	c).....	1 108	6 811	3 062	198	86	2 322	1 166	2 365	13 195	6 022	446	204	5 430	2 723
Febbraio	a).....	106	581	305	34	11	240	121	567	2 556	1 214	94	49	1 599	743
	b).....	1 071	4 707	2 267	173	77	1 872	990	2 058	7 677	3 723	817	150	3 920	1 901
	c).....	1 177	5 288	2 572	207	88	2 112	1 111	2 620	10 233	4 937	411	199	5 519	2 644
Marzo	a).....	92	557	262	29	15	267	125	355	2 580	1 296	96	44	1 543	824
	b).....	779	4 604	2 260	155	69	2 045	1 059	740	6 983	3 473	313	142	3 842	1 935
	c).....	871	5 161	2 522	184	84	2 312	1 184	1 095	9 563	4 769	409	186	5 385	2 759
Aprile	a).....	125	485	229	23	10	232	129	833	2 309	1 127	83	35	1 294	624
	b).....	970	3 879	1 887	124	52	2 033	1 033	2 579	6 033	2 926	281	126	3 426	1 718
	c).....	1 095	4 364	2 116	147	62	2 265	1 162	3 412	8 342	4 053	364	161	4 720	2 342
Maggio	a).....	77	446	229	17	3	224	112	217	2 256	1 112	77	48	1 307	631
	b).....	597	3 691	1 857	135	60	1 767	901	503	6 270	3 072	248	113	3 201	1 637
	c).....	674	4 137	2 086	152	63	1 991	1 013	720	8 526	4 184	325	161	4 508	2 268
Giugno	a).....	107	444	207	22	13	241	111	609	2 121	1 009	86	30	1 891	962
	b).....	607	3 445	1 648	97	35	1 811	919	1 365	5 981	2 933	286	130	4 365	2 153
	c).....	714	3 889	1 855	119	48	2 052	1 030	1 974	8 102	3 942	372	160	6 256	3 115
Luglio	a).....	95	488	250	26	11	328	156	738	2 193	1 052	95	44	1 914	949
	b).....	533	3 557	1 741	126	49	2 594	1 311	1 407	5 878	2 807	262	130	5 121	2 574
	c).....	628	4 040	1 991	152	60	2 922	1 467	2 145	8 071	3 859	357	174	7 035	3 523
Agosto	a).....	91	434	203	26	9	343	181	192	2 261	1 114	92	37	1 546	793
	b).....	626	3 417	1 679	124	52	2 711	1 424	627	6 185	2 998	240	111	4 531	2 304
	c).....	717	3 851	1 882	150	61	3 054	1 605	819	8 446	4 112	332	148	6 077	3 097
Settembre	a).....	112	498	253	16	9	233	111	693	2 237	1 114	64	21	1 172	546
	b).....	774	3 810	1 842	122	57	1 998	1 080	1 843	6 529	3 179	238	110	3 558	1 741
	c).....	886	4 308	2 095	138	66	2 231	1 191	2 536	8 766	4 293	302	131	4 730	2 287
Ottobre	a).....	133	552	284	17	9	211	102	878	2 325	1 143	110	52	1 326	636
	b).....	1 108	4 230	2 107	160	62	2 018	1 027	2 649	6 732	3 319	232	99	3 616	1 877
	c).....	1 241	4 782	2 391	177	71	2 229	1 129	3 527	9 057	4 462	342	151	4 942	2 513
Novembre	a).....	100	487	246	10	1	210	114	389	2 278	1 089	94	38	1 278	629
	b).....	904	4 027	1 991	154	64	1 743	898	1 653	6 288	3 070	268	141	3 655	1 858
	c).....	1 004	4 514	2 237	164	65	1 953	1 012	2 042	8 566	4 159	362	179	4 933	2 487
Dicembre	a).....	144	327	192	27	9	280	135	551	1 909	1 016	118	54	1 564	740
	b).....	1 149	2 970	1 608	136	65	1 997	1 023	1 502	5 971	3 096	324	163	4 286	2 132
	c).....	1 293	3 297	1 800	163	74	2 277	1 158	2 053	7 880	4 112	442	217	5 850	2 872
ANNO	a).....	1 277	6 124	3 033	272	109	3 037	1 493	6 579	23 393	13 785	1 119	504	17 994	8 840
	b).....	10 131	49 305	23 576	1 679	719	24 633	12 735	18 729	80 354	39 119	3 345	1 567	47 391	23 790
	c).....	11 408	54 442	26 609	1 951	828	27 720	14 223	25 308	108 747	52 904	4 464	2 071	65 385	32 630

POPOLAZIONE NEI SINGOLI MESI DELL'ANNO 1931.

e Regno.

SARDEGNA							REGNO						
MATRIMONI	NATI VIVI		NATI MORTI		MORTI		MATRIMONI	NATI VIVI		NATI MORTI		MORTI	
	Totale	di cui femmine	Totale	di cui femmine	Totale	di cui femmine		Totale	di cui femmine	Totale	di cui femmine	Totale	di cui femmine
73	487	232	15	6	226	102	4 729	22 294	10 631	890	390	15 258	7 508
361	2 672	1 274	74	30	1 255	535	20 859	84 511	40 190	2 826	1 261	43 823	21 230
434	3 159	1 506	89	38	1 481	637	25 588	106 806	50 821	3 706	1 651	58 576	28 738
78	401	192	10	5	215	109	5 896	18 884	9 202	777	338	15 185	7 460
418	2 538	1 226	82	37	1 240	576	26 558	72 674	35 635	2 644	1 198	43 802	21 423
406	2 939	1 418	92	42	1 455	685	32 454	91 556	44 837	3 421	1 536	58 437	28 838
49	423	217	15	6	216	115	2 661	19 491	9 533	815	360	18 966	6 830
127	2 844	1 110	60	29	1 093	535	7 296	73 492	35 995	2 570	1 118	41 643	20 475
176	2 767	1 327	75	35	1 309	650	9 967	92 983	45 528	3 385	1 478	55 609	27 305
97	355	172	11	2	198	84	7 946	17 947	8 759	758	338	12 052	5 729
362	1 907	895	50	21	945	447	28 090	65 731	31 914	2 299	1 028	36 212	17 652
459	2 262	1 067	61	23	1 143	531	38 036	83 678	40 673	3 057	1 361	48 264	23 381
103	338	167	12	7	170	79	4 022	18 365	8 958	758	323	11 518	5 390
278	1 793	897	50	22	927	412	11 960	66 124	32 439	2 285	1 007	33 059	15 969
381	2 131	1 064	62	29	1 097	498	15 982	84 489	41 397	3 043	1 330	44 577	21 359
95	315	171	5	2	177	89	5 699	17 100	8 143	620	264	12 632	5 960
331	1 580	752	28	9	875	442	12 058	60 216	29 469	1 905	859	34 586	16 739
426	1 895	923	33	11	1 052	531	17 757	77 316	37 612	2 525	1 123	47 218	22 719
55	298	153	15	6	195	87	4 458	17 925	8 767	718	332	13 042	6 242
231	1 034	795	43	15	1 069	518	8 738	62 004	30 107	1 973	851	42 342	20 899
236	1 932	948	58	21	1 264	605	13 246	79 929	38 874	2 691	1 183	55 884	27 051
81	323	153	10	3	210	106	4 658	17 529	8 636	660	276	11 669	5 676
261	1 710	817	41	16	1 143	565	10 410	63 046	30 742	1 973	922	40 179	19 623
342	2 033	970	51	19	1 353	671	15 068	80 575	39 378	2 633	1 198	51 848	25 299
86	339	160	12	5	172	83	5 864	17 532	8 595	626	266	10 269	4 823
525	1 833	912	70	23	1 110	573	16 074	66 590	32 421	2 155	929	33 234	16 403
611	2 232	1 072	82	28	1 232	656	21 938	84 122	41 016	2 731	1 195	43 553	21 226
115	354	180	9	2	219	95	8 296	17 821	8 719	713	323	11 078	5 248
681	1 808	887	45	17	1 145	568	24 655	68 520	33 330	2 251	990	33 764	16 630
796	2 162	1 067	54	19	1 364	663	32 951	86 341	42 099	2 964	1 313	44 342	21 878
61	337	153	14	3	200	99	5 332	17 068	8 370	727	307	11 431	5 507
710	1 832	905	51	24	1 137	557	25 672	64 265	31 650	2 161	973	33 084	16 097
771	2 169	1 058	65	27	1 337	656	31 004	81 333	40 020	2 888	1 230	44 465	21 604
85	387	173	24	13	224	105	5 479	16 468	8 210	829	347	14 739	7 146
337	1 978	947	67	25	1 149	551	18 575	60 600	30 297	2 488	1 115	41 393	20 354
422	2 365	1 120	91	33	1 373	656	24 054	77 068	38 507	3 317	1 462	56 132	27 500
978	4 357	2 123	159	60	2 422	1 150	65 040	213 424	106 523	8 881	3 859	152 784	73 539
4 622	23 729	11 417	661	269	13 038	6 329	210 995	807 773	394 239	27 530	12 251	456 621	223 409
5 600	28 686	13 546	813	328	15 516	7 479	276 635	1 026 197	509 812	36 411	16 110	609 465	295 948



TAVOLA III

**Matrimoni religiosi e civili celebrati nell'anno 1931,
classificati secondo la religione degli sposi**

**Nei Comuni capiluoghi di Provincia e negli altri Comuni di ciascun Compartimento
e del Regno**

TAVOLA III. — MATRIMONI RELIGIOSI E CIVILI CELEBRATI NEL
NEI COMUNI CAPILUOGHI DI PROVINCIA E NEGLI

COMPARTI- MENTI	RELIGIONE DEGLI SPOSI	MATRIMONI CELEBRATI COL RITO RELIGIOSO												
		NEI COMUNI CAPILUOGHI DI PROVINCIA					NEGLI ALTRI COMUNI				TOTALE			
		R E L I G I O N E												
		Cattolica	Altra religione cri- stiana	Israelitica	Altra religione e reli- gione non indicata	TOTALE	Cattolica	Altra religione cri- stiana	Israelitica	Altra religione e reli- gione non indicata	TOTALE	Cattolica	Altra religione cri- stiana	Israelitica
Piemonte	Cattolica	4 784	—	—	—	4 784	18 570	2	—	1	18 578	23 904	2	—
	Altra relig. cristiana.	9	7	—	—	16	7	62	—	—	69	15	69	—
	Israelitica	—	—	12	—	15	—	—	—	—	—	3	—	12
	Nessuna religione....	—	—	—	—	—	1	—	—	—	1	1	—	—
	Altra religione e reli- gione non indicata	—	—	—	—	—	—	—	—	—	—	—	—	—
Totale...	4 745	7	12	—	4 764	18 578	64	—	1	18 643	23 823	71	12	
Liguria	Cattolica	4 462	1	—	—	4 463	4 025	—	—	—	4 025	8 437	1	—
	Altra relig. cristiana.	—	4	—	—	4	2	1	—	—	3	2	5	—
	Israelitica	—	—	4	—	4	1	—	—	—	1	1	—	4
	Nessuna religione....	—	—	—	—	—	—	—	—	—	—	—	—	—
	Altra religione e reli- gione non indicata	—	—	—	—	—	—	—	—	—	—	—	—	—
Totale...	4 462	5	4	—	4 471	4 028	1	—	—	4 029	8 490	6	4	
Lombardia	Cattolica	9 332	1	1	—	9 334	27 944	—	—	—	27 944	37 276	1	1
	Altra relig. cristiana.	6	8	—	—	14	3	—	—	—	3	9	8	—
	Israelitica	4	—	24	—	28	—	—	—	—	—	4	—	24
	Nessuna religione....	1	—	—	—	1	—	—	—	—	—	—	—	—
	Altra religione e reli- gione non indicata.	—	—	—	—	—	—	—	—	2	2	—	—	—
Totale...	9 343	9	25	—	9 377	27 947	—	—	2	27 949	37 290	9	25	
Venezia Tri- dentina	Cattolica	559	1	—	—	560	2 934	2	—	—	2 936	3 493	3	—
	Altra relig. cristiana.	—	—	—	—	—	1	—	—	—	1	1	—	—
	Israelitica	—	—	—	—	—	—	—	—	—	—	—	—	—
	Nessuna religione....	—	—	—	—	—	—	—	—	—	—	—	—	—
	Altra religione e reli- gione non indicata	—	—	—	—	—	—	—	—	—	—	—	—	—
Totale...	559	1	—	—	560	2 935	2	—	—	2 937	3 494	3	—	
Veneto	Cattolica	4 155	1	—	—	4 156	21 634	—	—	—	21 634	25 739	1	—
	Altra relig. cristiana.	—	—	—	—	—	—	—	—	—	—	—	—	—
	Israelitica	—	—	5	—	5	—	—	—	—	—	—	—	5
	Nessuna religione....	—	—	—	—	—	—	—	—	—	—	—	—	—
	Altra religione e reli- gione non indicata	—	—	—	1	1	—	—	—	2	2	—	—	—
Totale...	4 155	1	5	1	4 162	21 634	—	—	2	21 636	25 739	1	5	

L'ANNO 1931, CLASSIFICATI SECONDO LA RELIGIONE DEGLI SPOSI,
ALTRI COMUNI DI CIASCUN COMPARTIMENTO E DEL REGNO.

		MATRIMONI CELEBRATI COL SOLO RITO CIVILE																			
		NEI COMUNI CAPILUOGHI DI PROVINCIA					NEGLI ALTRI COMUNI					TOTALE									
DELLE SPOSE																					
Altra religione e reli- gione non indicata	TOTALE	Cattolica	Altra religione cri- stiana	Israelitica	Nessuna religione	Altra religione e reli- gione non indicata	TOTALE	Cattolica	Altra religione cri- stiana	Israelitica	Nessuna religione	Altra religione e reli- gione non indicata	TOTALE	Cattolica	Altra religione cri- stiana	Israelitica	Nessuna religione	Altra religione e reli- gione non indicata	TOTALE	IN COMPLESSO	
1	23 307	214	2	1	-	-	217	123	9	-	-	-	132	337	11	1	-	-	349	23 656	
-	84	9	3	-	1	-	13	13	19	-	-	-	32	22	22	-	1	-	45	129	
-	15	5	-	-	-	-	5	2	-	2	-	-	4	7	-	2	-	-	9	24	
-	1	-	-	-	-	-	-	2	-	-	2	-	4	2	-	-	2	-	4	5	
-	-	-	-	-	-	-	-	-	-	-	-	-	-	-	-	-	-	-	-	-	-
1	23 407	228	5	1	1	-	235	140	28	2	2	-	172	368	33	3	3	-	407	23 814	
-	8 488	142	5	4	3	-	154	51	2	-	-	-	53	193	7	4	3	-	207	8 695	
-	7	3	10	-	-	-	13	1	1	-	-	-	2	4	11	-	-	-	15	22	
-	5	2	-	2	-	-	4	-	-	-	-	-	-	2	-	2	-	-	4	9	
-	-	5	-	-	9	-	14	1	-	-	2	1	4	6	-	-	11	1	18	18	
-	-	-	-	-	-	-	-	-	-	-	-	-	-	-	-	-	-	-	-	-	-
-	8 500	152	15	6	12	-	185	53	3	-	2	1	59	205	18	6	14	1	244	8 744	
-	37 278	346	14	8	4	-	372	280	-	-	-	-	280	626	14	8	4	-	652	37 930	
-	17	16	11	-	-	-	27	5	2	-	1	-	8	21	13	-	1	-	35	52	
-	28	23	1	4	1	-	29	1	-	-	-	-	1	24	1	4	1	-	30	58	
-	1	6	1	-	4	-	11	-	-	-	4	1	5	6	1	-	8	1	16	17	
2	2	-	-	-	-	-	-	-	-	-	-	-	-	-	-	-	-	-	-	2	-
2	37 326	391	27	12	9	-	439	286	2	-	5	1	294	677	29	12	14	1	733	38 059	
-	3 496	8	-	-	-	-	8	31	5	1	-	-	37	39	5	1	-	-	45	3 541	
-	1	3	-	-	-	-	3	1	4	-	-	-	5	4	4	-	-	-	8	9	
-	-	-	-	-	-	-	-	-	-	3	-	-	3	-	-	3	-	-	3	3	-
-	-	-	-	-	-	-	-	-	-	-	-	-	-	-	-	-	-	-	-	-	-
-	3 497	11	-	-	-	-	11	32	9	4	-	-	45	43	9	4	-	-	56	3 553	
-	25 790	120	2	9	-	1	132	792	-	1	-	-	793	912	2	10	-	1	925	26 715	
-	-	1	3	-	-	-	4	2	2	-	-	-	4	3	5	-	-	-	8	8	
-	5	2	-	1	-	-	3	-	-	-	-	-	-	2	-	1	-	-	3	8	
-	-	1	-	-	1	-	2	-	-	-	-	-	-	1	-	-	1	-	2	2	-
3	3	-	-	-	-	-	-	-	-	-	-	-	-	-	-	-	-	-	-	3	-
3	25 798	124	5	10	1	1	141	794	2	1	-	-	797	918	7	11	1	1	935	26 786	

Segue TAVOLA III. — MATRIMONI RELIGIOSI E CIVILI CELEBRATI NEL
NEI COMUNI CAPILUOGHI DI PROVINCIA E NEGLI

COMPARTI- MENTI	RELIGIONE DEGLI SPOSI	MATRIMONI CELEBRATI COL RITO RELIGIOSO												
		NEI COMUNI CAPILUOGHI DI PROVINCIA					NEGLI ALTRI COMUNI				TOTALE			
		RELIGIONE												
		Cattolica	Altra religione cri- stiana	Israelitica	Altra religione e reli- gione non indicata	TOTALE	Cattolica	Altra religione cri- stiana	Israelitica	Altra religione e reli- gione non indicata	TOTALE	Cattolica	Altra religione cri- stiana	Israelitica
Venezia Giulia e Zara	Cattolica	2 700	7	2	—	2 709	3 377	—	—	—	3 377	6 077	7	2
	Altra relig. cristiana.	5	3	—	—	8	—	—	—	—	—	5	3	—
	Israelitica	5	—	20	—	25	—	—	—	—	5	—	—	20
	Nessuna religione....	1	—	—	—	1	—	—	—	—	1	—	—	—
	Altra religione e reli- gione non indicata	—	—	—	—	—	—	—	—	—	—	—	—	—
	Totale...	2 711	10	22	—	2 743	3 377	—	—	—	3 377	6 088	10	22
Emilia	Cattolica	4 459	—	—	1	4 460	16 129	—	—	—	16 129	20 588	—	—
	Altra relig. cristiana.	—	3	—	—	3	—	—	—	—	—	—	3	—
	Israelitica	—	—	9	—	9	1	—	—	1	1	—	—	9
	Nessuna religione....	—	—	—	—	—	—	—	—	—	—	—	—	—
	Altra religione e reli- gione non indicata	—	—	—	—	—	—	—	1	1	—	—	—	—
	Totale...	4 459	3	9	1	4 472	16 130	—	—	1	16 131	20 589	3	9
Toscana	Cattolica	5 029	1	—	—	5 030	14 963	—	—	—	14 963	19 992	1	—
	Altra relig. cristiana.	1	2	—	2	5	1	—	—	1	2	2	2	—
	Israelitica	—	—	11	—	11	—	—	2	—	2	—	—	13
	Nessuna religione....	—	—	—	—	—	—	—	—	—	—	—	—	—
	Altra religione e reli- gione non indicata	—	—	—	—	—	—	—	—	—	—	—	—	—
	Totale...	5 030	3	11	2	5 046	14 964	—	2	1	14 967	19 994	3	13
Marche	Cattolica	1 083	—	—	—	1 083	7 415	—	—	1	7 416	8 498	—	—
	Altra relig. cristiana.	—	—	—	—	—	—	—	—	—	—	—	—	—
	Israelitica	—	—	1	—	1	—	—	1	—	1	—	—	2
	Nessuna religione....	—	—	—	—	—	—	—	—	—	—	—	—	—
	Altra religione e reli- gione non indicata	—	—	—	—	—	—	—	—	—	—	—	—	—
	Totale...	1 083	—	1	—	1 084	7 415	—	1	1	7 417	8 498	—	2
Umbria	Cattolica	930	—	—	—	930	3 933	—	—	—	3 933	4 863	—	—
	Altra relig. cristiana.	—	—	—	—	—	—	—	—	—	—	—	—	—
	Israelitica	—	—	—	—	—	—	—	—	—	—	—	—	—
	Nessuna religione....	—	—	—	—	—	—	—	—	—	—	—	—	—
	Altra religione e reli- gione non indicata	—	—	—	—	—	—	—	—	—	—	—	—	—
	Totale...	930	—	—	—	930	3 933	—	—	—	3 933	4 863	—	—

L'ANNO 1931, CLASSIFICATI SECONDO LA RELIGIONE DEGLI SPOSI,
ALTRI COMUNI DI CIASCUN COMPARTIMENTO E DEL REGNO.

MATRIMONI CELEBRATI COL SOLO RITO CIVILE															IN COMPLESSO						
NEI COMUNI CAPILUOGHI DI PROVINCIA					NEGLI ALTRI COMUNI					TOTALE											
Altra religione e reli- gione non indicata	TOTALE	Cattolica	Altra religione cri- stiana	Israelitica	Nessuna religione	Altra religione e reli- gione non indicata	TOTALE	Cattolica	Altra religione cri- stiana	Israelitica	Nessuna religione	Altra religione e reli- gione non indicata	TOTALE	Cattolica		Altra religione cri- stiana	Israelitica	Nessuna religione	Altra religione e reli- gione non indicata	TOTALE	
-	6 086	75	7	10	3	-	95	42	3	1	-	-	46	117	10	11	3	-	141	6 227	
-	8	14	2	2	-	-	18	1	-	-	-	-	1	15	2	2	-	-	19	27	
-	25	6	-	3	-	-	9	1	-	2	-	-	3	7	-	5	-	-	12	37	
-	1	4	-	-	-	-	4	-	-	-	-	-	-	4	-	-	-	-	4	5	
-	-	-	-	-	-	-	-	-	-	-	-	-	-	-	-	-	-	-	-	-	-
-	6 120	99	9	15	3	-	126	44	3	3	-	-	50	143	12	18	3	-	176	6 296	
1	20 589	373	-	1	2	-	376	1 131	1	1	-	-	1 138	1 504	1	2	2	-	1 509	22 098	
-	8	2	1	-	-	-	3	1	-	-	-	-	1	3	1	-	-	-	4	7	
-	10	4	-	2	-	-	6	1	-	-	-	-	1	5	-	2	-	-	7	17	
-	-	2	-	-	15	-	17	4	-	-	9	-	18	6	-	-	24	-	30	30	
1	1	-	-	-	-	-	-	-	-	-	-	-	-	-	-	-	-	-	-	1	
2	20 403	381	1	3	17	-	402	1 137	1	1	9	-	1 148	1 518	2	4	26	-	1 550	22 133	
-	19 993	149	7	4	-	1	161	337	-	-	-	-	337	486	7	4	-	1	498	20 491	
3	7	4	3	1	-	-	8	2	-	-	-	-	2	6	3	1	-	-	10	17	
-	13	0	-	1	-	-	10	1	-	1	-	-	2	10	-	2	-	-	12	25	
-	-	4	-	-	18	-	22	3	-	-	7	-	10	7	-	-	25	-	32	32	
-	-	2	1	-	-	-	3	1	-	-	-	1	2	3	1	-	-	1	5	5	
3	20 013	168	11	6	18	1	204	344	-	1	7	1	353	512	11	7	25	2	557	20 570	
1	8 499	45	-	2	-	-	47	245	-	-	-	-	245	290	-	2	-	-	292	8 791	
-	-	-	-	-	-	-	-	1	-	-	-	-	1	1	-	-	-	-	1	1	
-	2	2	-	5	-	-	7	-	-	-	-	-	-	2	-	5	-	-	7	9	
-	-	-	-	-	-	-	-	-	-	-	5	-	5	-	-	5	-	-	5	5	
-	-	-	-	-	-	-	-	-	-	-	-	-	-	-	-	-	-	-	-	-	
1	8 501	47	-	7	-	-	54	246	-	-	5	-	251	293	-	7	5	-	305	8 806	
-	4 863	28	-	1	-	-	29	124	-	-	-	-	124	152	-	1	-	-	153	5 016	
-	-	-	-	-	-	-	-	-	-	-	-	-	-	-	-	-	-	-	-	-	
-	-	-	-	-	-	-	-	-	-	-	-	-	-	-	-	-	-	-	-	-	
-	-	-	-	-	-	-	-	-	-	-	-	-	-	-	-	-	-	-	-	-	
-	4 863	28	-	1	-	-	29	124	-	-	-	-	124	152	-	1	-	-	153	5 016	

Segue TAVOLA III. — MATRIMONI RELIGIOSI E CIVILI CELEBRATI NEL
NEI COMUNI CAPILUOGHI DI PROVINCIA E NEGLI

COMPARTI- MENTI	RELIGIONE DEGLI SPOSI	MATRIMONI CELEBRATI COL RITO RELIGIOSO												
		NEI COMUNI CAPILUOGHI DI PROVINCIA					NEGLI ALTRI COMUNI				TOTALE			
		RELIGIONE												
		Cattolica	Altra religione cri- stiana	Israelitica	Altra religione e reli- gione non indicata	TOTALE	Cattolica	Altra religione cri- stiana	Israelitica	Altra religione e reli- gione non indicata	TOTALE	Cattolica	Altra religione cri- stiana	Israelitica
Lazio	Cattolica	7 186	1	—	1	7 188	8 806	—	—	—	8 806	15 992	1	—
	Altra relig. cristiana.	1	10	—	—	11	1	—	—	—	1	2	10	—
	Israelitica	1	—	47	—	48	—	—	—	—	—	1	—	47
	Nessuna religione...	—	—	—	—	—	—	—	—	—	—	—	—	—
	Altra religione e reli- gione non indicata	—	—	—	—	—	—	—	—	—	—	—	—	—
	Totale...	7 188	11	47	1	7 247	8 807	—	—	—	8 807	15 995	11	47
Abruzzi e Molise	Cattolica	1 140	—	—	—	1 140	9 423	—	—	—	9 423	10 563	—	—
	Altra relig. cristiana.	—	—	—	—	—	—	1	—	—	1	—	1	—
	Israelitica	—	—	—	—	—	—	—	—	—	—	—	—	—
	Nessuna religione...	—	—	—	—	—	1	—	—	—	—	—	—	—
	Altra religione e reli- gione non indicata	—	—	—	—	—	—	—	—	—	—	—	—	—
	Totale...	1 140	—	—	—	1 140	9 423	1	1	—	9 424	10 563	1	—
Campania	Cattolica	5 194	1	—	—	5 195	16 459	—	—	—	16 459	21 653	1	—
	Altra relig. cristiana.	1	5	—	—	6	1	1	—	—	2	2	6	—
	Israelitica	—	—	—	—	—	1	—	—	—	1	1	—	—
	Nessuna religione...	—	—	—	—	—	—	—	—	—	—	—	—	—
	Altra religione e reli- gione non indicata	—	—	—	—	—	—	—	—	—	—	—	—	—
	Totale...	5 195	6	—	—	5 201	16 461	1	—	—	16 462	21 656	7	—
Puglie	Cattolica	2 535	—	—	—	2 535	14 087	—	—	—	14 087	16 622	—	—
	Altra relig. cristiana.	—	—	—	—	—	—	5	—	—	5	—	5	—
	Israelitica	2	—	—	—	2	—	—	—	—	—	2	—	—
	Nessuna religione...	—	—	—	—	—	—	—	—	—	—	—	—	—
	Altra religione e reli- gione non indicata	—	—	—	—	—	—	—	—	—	—	—	—	—
	Totale...	2 537	—	—	—	2 537	14 087	5	—	—	14 092	16 624	5	—
Lucania	Cattolica	231	—	—	—	231	3 532	—	—	—	3 532	3 763	—	—
	Altra relig. cristiana.	—	—	—	—	—	—	3	—	—	3	—	3	—
	Israelitica	—	—	—	—	—	—	—	—	—	—	—	—	—
	Nessuna religione...	—	—	—	—	—	—	—	—	—	—	—	—	—
	Altra religione e reli- gione non indicata	—	—	—	—	—	—	—	—	—	—	—	—	—
	Totale...	231	—	—	—	231	3 532	3	—	—	3 535	3 763	3	—

L'ANNO 1931, CLASSIFICATI SECONDO LA RELIGIONE DEGLI SPOSI,
ALTRI COMUNI DI CIASCUN COMPARTIMENTO E DEL REGNO.

		MATRIMONI CELEBRATI COL SOLO RITO CIVILE																		
		NEI COMUNI CAPILUOGHI DI PROVINCIA					NEGLI ALTRI COMUNI					TOTALE								
DELLE SPOSE																				
Altra religione e reli- gione non indicata	TOTALE	Cattolica	Altra religione ori- stiana	Israelitica	Nessuna religione	Altra religione e reli- gione non indicata	TOTALE	Cattolica	Altra religione ori- stiana	Israelitica	Nessuna religione	Altra religione e reli- gione non indicata	TOTALE	Cattolica	Altra religione ori- stiana	Israelitica	Nessuna religione	Altra religione e reli- gione non indicata	TOTALE	IN COMPLESSO
1	15 094	241	2	—	—	1	244	370	1	—	—	—	371	611	3	—	—	1	615	16 609
—	12	2	4	—	—	—	6	—	—	—	—	—	—	2	4	—	—	—	6	18
—	48	2	—	3	—	—	5	—	—	—	—	—	—	2	—	3	—	—	5	53
—	—	—	—	—	1	—	1	—	—	—	2	—	2	—	—	—	8	—	2	3
—	—	—	—	—	—	—	—	—	—	—	—	—	—	—	—	—	—	—	—	—
1	16 054	245	6	3	1	1	256	370	1	—	2	—	373	615	7	3	3	1	629	16 683
—	10 563	25	—	—	—	—	25	186	—	—	—	—	186	211	—	—	—	—	211	10 774
—	1	—	—	—	—	—	—	4	1	—	—	—	5	4	1	—	—	—	5	6
—	—	—	—	—	—	—	—	—	—	—	—	—	—	—	—	—	—	—	—	—
—	—	—	—	—	1	—	1	1	—	—	7	—	8	1	—	—	8	—	9	9
—	—	—	—	—	—	—	—	—	—	—	—	—	—	—	—	—	—	—	—	—
—	10 564	25	—	—	1	—	26	191	1	—	7	—	199	216	1	—	8	—	225	10 789
—	21 654	95	4	—	—	—	99	158	—	—	—	—	158	253	4	—	—	—	257	21 911
—	8	8	3	—	—	—	6	—	4	—	—	—	4	3	7	—	—	—	10	18
—	1	1	—	—	—	—	1	—	—	—	—	—	—	1	—	—	—	—	1	2
—	—	—	—	—	1	—	1	1	—	—	2	—	3	1	—	—	3	—	4	4
—	—	—	—	—	—	2	2	—	—	—	—	—	—	—	—	—	—	2	2	2
—	21 663	99	7	—	1	2	109	159	4	—	2	—	165	258	11	—	3	2	274	21 937
—	16 622	15	—	—	—	—	15	39	—	—	—	—	39	54	—	—	—	—	54	16 676
—	5	—	—	—	—	—	—	1	2	—	—	—	3	1	2	—	—	—	3	8
—	2	—	—	—	—	—	—	—	—	—	—	—	—	—	—	—	—	—	—	2
—	—	1	—	—	1	—	2	—	—	—	—	—	—	1	—	—	1	—	2	2
—	—	—	—	—	—	—	—	—	—	—	—	—	—	—	—	—	—	—	—	—
—	16 629	16	—	—	1	—	17	40	2	—	—	1	43	56	2	—	1	1	60	16 689
—	3 763	3	—	—	—	—	3	101	—	—	—	—	101	104	—	—	—	—	104	3 867
—	3	—	4	—	—	—	4	—	—	—	—	—	—	—	4	—	—	—	4	7
—	—	—	—	—	—	—	—	—	—	—	—	—	—	—	—	—	—	—	—	—
—	3 766	3	4	—	—	—	7	101	—	—	—	—	101	104	4	—	—	—	108	3 874

Segue TAVOLA III. — MATRIMONI RELIGIOSI E CIVILI CELEBRATI NEL
NEI COMUNI CAPIUOGHI DI PROVINCIA E NEGLI

COMPARTI- MENTI	RELIGIONE DEGLI SPOSI	MATRIMONI CELEBRATI COL RITO RELIGIOSO												
		NEI COMUNI CAPIUOGHI DI PROVINCIA					NEGLI ALTRI COMUNI					TOTALE		
		R E L I G I O N E												
		Cattolica	Altra religione cri- stiana	Israelitica	Altra religione e reli- gione non indicata	TOTALE	Cattolica	Altra religione cri- stiana	Israelitica	Altra religione e reli- gione non indicata	TOTALE	Cattolica	Altra religione cri- stiana	Israelitica
Calabria	Cattolica	1 268	—	—	—	1 268	9 762	—	—	—	9 762	11 080	—	—
	Altra relig. cristiana.	—	2	—	—	2	—	1	—	—	1	—	3	—
	Israelitica	—	—	—	—	—	2	—	—	2	—	2	—	—
	Nessuna religione....	—	—	—	—	—	—	—	—	—	—	—	—	—
	Altra religione e reli- gione non indicata	—	—	—	—	—	—	—	—	—	—	—	—	—
Totale...	1 268	2	—	—	1 270	9 764	1	—	—	9 765	11 082	3	—	
Sicilia	Cattolica	6 518	—	—	—	6 518	18 485	—	—	—	18 485	25 003	—	—
	Altra relig. cristiana.	—	6	—	—	6	—	7	—	7	—	—	18	—
	Israelitica	—	—	—	—	—	—	—	—	—	—	—	—	—
	Nessuna religione....	—	—	—	—	—	—	—	—	—	—	—	—	—
	Altra religione e reli- gione non indicata	—	—	—	—	—	—	—	—	—	—	—	—	—
Totale...	6 518	6	—	—	6 524	18 485	7	—	—	18 492	25 003	18	—	
Sardegna	Cattolica	976	—	—	—	976	4 488	—	—	—	4 488	5 464	—	—
	Altra relig. cristiana.	—	—	—	—	—	—	1	—	1	—	—	1	—
	Israelitica	—	—	—	—	—	—	—	—	—	—	—	—	—
	Nessuna religione....	—	—	—	—	—	—	—	—	—	—	—	—	—
	Altra religione e reli- gione non indicata	—	—	—	—	—	—	—	—	—	—	—	—	—
Totale...	976	—	—	—	976	4 488	1	—	—	4 489	5 464	1	—	
REGNO	Cattolica	62 491	14	3	2	62 510	205 966	4	—	2	205 972	268 457	18	3
	Altra relig. cristiana.	22	50	—	2	74	16	82	—	1	99	33	132	—
	Israelitica	15	—	133	—	148	5	—	3	—	8	20	—	136
	Nessuna religione....	2	—	—	—	2	1	—	—	—	1	3	—	—
	Altra religione e reli- gione non indicata	—	—	—	1	1	—	—	—	5	5	—	—	—
Totale...	62 530	64	136	5	62 735	205 988	88	3	8	206 085	268 518	150	139	

L'ANNO 1981, CLASSIFICATI SECONDO LA RELIGIONE DEGLI SPOSI,
ALTRI COMUNI DI CIASCUN COMPARTIMENTO E DEL REGNO.

		MATRIMONI CELEBRATI COL SOLO RITO CIVILE																		
		NEI COMUNI CAPILUOGHI DI PROVINCIA					NEGLI ALTRI COMUNI					TOTALE								
DELLE SPOSE																				
Altra religione e reli- gione non indicata	TOTALE	Cattolica	Altra religione cri- stiana	Israelitica	Nessuna religione	Altra religione e reli- gione non indicata	TOTALE	Cattolica	Altra religione cri- stiana	Israelitica	Nessuna religione	Altra religione e reli- gione non indicata	TOTALE	Cattolica	Altra religione cri- stiana	Israelitica	Nessuna religione	Altra religione e reli- gione non indicata	TOTALE	IN COMPLESSO
-	11 030	6	-	-	-	-	6	303	-	-	-	-	303	369	-	-	-	-	369	11 399
-	3	-	-	-	-	-	-	2	1	-	-	-	3	2	1	-	-	-	3	6
-	2	-	-	-	-	-	-	-	-	-	-	-	-	-	-	-	-	-	-	2
-	-	-	-	-	1	-	1	-	-	-	-	-	-	-	-	-	1	-	1	1
-	11 035	6	-	-	1	-	7	365	1	-	-	-	366	371	1	-	1	-	373	11 408
-	25 003	46	-	-	-	-	46	216	-	-	-	-	216	262	-	-	-	-	262	25 265
-	13	2	2	-	-	-	4	1	15	-	-	-	16	3	17	-	-	-	20	33
-	-	-	-	-	5	-	5	5	-	-	-	-	5	5	-	-	5	-	10	10
-	-	-	-	-	-	-	-	-	-	-	-	-	-	-	-	-	-	-	-	-
-	25 016	48	2	-	5	-	55	222	15	-	-	-	237	270	17	-	5	-	292	25 308
-	5 464	1	-	-	-	-	1	132	-	-	-	-	132	133	-	-	-	-	133	5 597
-	1	-	-	-	-	-	-	-	-	-	-	-	-	-	-	-	-	-	-	1
-	-	-	-	-	1	-	1	-	-	-	1	-	1	-	-	-	2	-	2	2
-	-	-	-	-	-	-	-	-	-	-	-	-	-	-	-	-	-	-	-	-
-	5 465	1	-	-	1	-	2	132	-	-	1	-	133	133	-	-	2	-	135	5 600
4	268 482	1 932	43	40	12	3	2 030	4 721	21	4	-	-	4 746	6 653	64	44	12	3	6 776	273 258
3	173	59	46	3	1	-	109	35	51	-	1	-	87	94	97	3	2	-	196	369
-	156	56	1	21	1	-	79	6	-	8	-	-	14	62	1	29	1	-	98	249
-	3	23	1	-	57	-	81	17	-	-	41	2	60	40	1	-	98	2	142	144
6	6	2	1	-	1	2	6	1	-	-	-	2	3	3	1	-	1	4	9	15
13	268 820	2 072	92	64	72	5	2 305	4 780	72	12	42	4	4 910	6 852	164	76	114	9	7 218	278 635



TAVOLA IV

Sposi e spose nell'anno 1931, classificati secondo che sottoscrissero o no l'atto di matrimonio, nelle Province, nei Compartimenti e nel Regno

- a) Comuni capiluoghi di Provincia
- b) Altri Comuni della circoscrizione

TAVOLA IV. — SPOSI E SPOSE NELL'ANNO 1931, CLASSIFICATI SECONDO CHE SOTTOSCRISSERO O NO L'ATTO DI MATRIMONIO, NELLE PROVINCE, NEI COMPARTIMENTI E NEL REGNO.

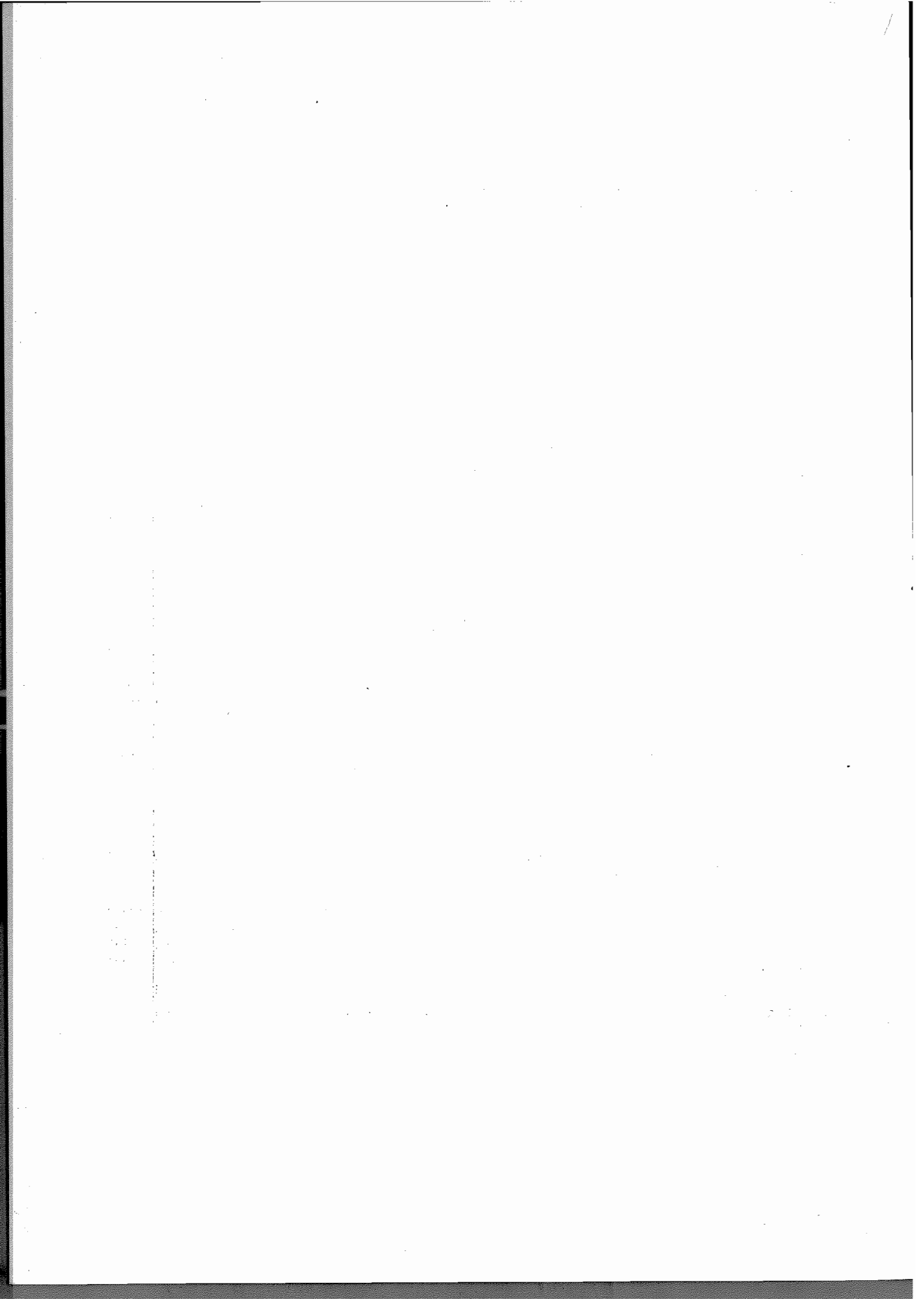
PROVINCE E COMPARTIMENTI a) Comuni capluoghi di Provincia b) Altri Comuni della cir- coscrizione	ATTI DI MATRIMONIO					NUMERO DEI CONIUGI CHE NON SOTTOSCRISSERO L'ATTO DI MATRIMONIO									
	TOTALE	SOTTOSCRITTI			NON SOTTOSCRITTI DA NESSUNO DE- GLI EPOSI	TOTALE		perchè analfabeti		perchè celebrarono il matri- monio per procura		per imperfe- zione fisica		per malattia	
		dallo sposo e dalla sposa	dal solo sposo	dalla sola sposa		M	F	M	F	M	F	M	F	M	F
Alessandria	5 581	5 537	15	25	4	29	19	26	18	2	—	—	—	1	1
a)	501	499	—	2	—	2	—	2	—	—	—	—	—	—	—
b)	5 080	5 038	15	23	4	27	19	24	18	2	—	—	—	1	1
Aosta	1 526	1 518	3	4	1	5	4	5	4	—	—	—	—	—	—
a)	139	139	—	—	—	—	—	—	—	—	—	—	—	—	—
b)	1 387	1 379	3	4	1	5	4	5	4	—	—	—	—	—	—
Cuneo	4 158	4 138	7	12	1	13	8	18	7	—	—	—	—	—	1
a)	165	165	—	—	—	—	—	—	—	—	—	—	—	—	—
b)	3 993	3 973	7	12	1	13	8	18	7	—	—	—	—	—	1
Novara	2 771	2 751	9	9	2	11	11	11	11	—	—	—	—	—	—
a)	343	338	3	2	—	2	3	2	3	—	—	—	—	—	—
b)	2 428	2 413	6	7	2	9	8	9	8	—	—	—	—	—	—
Torino	7 254	7 230	8	10	6	16	14	13	14	2	—	—	—	1	—
a)	3 635	3 624	6	2	3	5	9	4	9	—	—	—	—	1	—
b)	3 619	3 606	2	8	3	11	5	9	5	2	—	—	—	—	—
Vercelli	2 524	2 497	16	7	4	11	20	10	20	1	—	—	—	—	—
a)	216	207	6	1	2	3	8	3	8	—	—	—	—	—	—
b)	2 308	2 290	10	6	2	8	12	7	12	1	—	—	—	—	—
PIEMONTE	23 814	23 671	58	67	18	85	76	78	74	5	—	—	—	2	2
a)	4 999	4 972	15	7	5	12	20	11	20	—	—	—	—	1	—
b)	18 815	18 699	43	60	13	73	56	67	54	5	—	—	—	1	2
Genova	4 892	4 855	11	24	2	26	18	22	13	1	—	2	—	1	—
a)	3 532	3 530	4	3	1	4	5	3	5	—	—	1	—	—	—
b)	1 354	1 325	7	21	1	22	8	19	8	1	—	1	—	1	—
Imperia	982	959	13	10	—	10	13	10	12	—	—	—	—	—	1
a)	122	119	1	2	—	2	1	2	1	—	—	—	—	—	—
b)	860	840	12	8	—	8	12	8	11	—	—	—	—	—	1
La Spezia	1 445	1 399	29	9	8	17	37	17	37	—	—	—	—	—	—
a)	617	615	2	—	—	—	2	—	2	—	—	—	—	—	—
b)	828	784	27	9	8	17	35	17	35	—	—	—	—	—	—
Savona	1 425	1 406	10	8	1	9	11	8	11	1	—	—	—	—	—
a)	379	375	3	1	—	1	3	1	3	—	—	—	—	—	—
b)	1 046	1 031	7	7	1	8	8	7	8	1	—	—	—	—	—
LIGURIA	8 744	8 619	63	51	11	62	74	57	73	2	—	2	—	1	1
a)	4 656	4 639	10	6	1	7	11	6	11	—	—	1	—	—	—
b)	4 088	3 980	53	45	10	55	63	51	62	2	—	1	—	1	1
Bergamo	3 820	3 793	10	17	—	17	10	17	10	—	—	—	—	—	—
a)	449	446	2	1	—	1	2	1	2	—	—	—	—	—	—
b)	3 371	3 347	8	16	—	16	8	16	8	—	—	—	—	—	—
Brescia	4 639	4 576	20	38	5	43	25	39	24	4	—	—	1	—	—
a)	717	715	2	—	—	—	2	—	2	—	—	—	—	—	—
b)	3 922	3 861	18	38	5	43	23	39	22	4	—	—	1	—	—

Segue TAVOLA IV. — SPOSI E SPOSE NELL'ANNO 1931, CLASSIFICATI SECONDO CHE SOTTOSCRISSERO O NO L'ATTO DI MATRIMONIO, NELLE PROVINCE, NEI COMPARTIMENTI E NEL REGNO.

PROVINCE E COMPARTIMENTI	ATTI DI MATRIMONIO					NUMERO DEI CONIUGI CHE NON SOTTOSCRISSERO L'ATTO DI MATRIMONIO									
	TOTALE	SOTTOSCRITTI			NON SOTTOSCRITTI DA NESSUNO DE- GLI SPOSI	TOTALE		perchè analfabeti		perchè celebrarono il matri- monio per procura		Per imperfe- zione fisica		per malattia	
		dallo sposo e dalla sposa	dal solo sposo	dalla sola sposa		M	F	M	F	M	F	M	F	M	F
Como	3 172	3 161	5	6	—	6	5	3	5	2	—	1	—	—	—
a)	274	274	—	—	—	—	—	—	—	—	—	—	—	—	—
b)	2 898	2 887	5	6	—	6	5	3	5	2	—	1	—	—	—
Cremona	2 354	2 332	6	16	—	16	6	16	6	—	—	—	—	—	—
a)	364	363	—	1	—	1	—	1	—	—	—	—	—	—	—
b)	1 990	1 969	6	15	—	15	6	15	6	—	—	—	—	—	—
Mantova	3 021	2 941	46	24	10	34	56	34	56	—	—	—	—	—	—
a)	238	279	3	1	—	1	3	1	3	—	—	—	—	—	—
b)	2 783	2 662	43	23	10	33	53	33	53	—	—	—	—	—	—
Milano	14 201	14 115	47	37	2	39	49	35	48	—	—	3	—	1	1
a)	7 130	7 142	25	12	1	13	26	11	26	—	—	2	—	—	—
b)	7 021	6 973	22	25	1	26	23	24	22	—	—	1	—	1	1
Pavia	3 370	3 343	16	16	4	20	20	18	20	2	—	—	—	—	—
a)	232	230	1	—	1	1	2	1	2	—	—	—	—	—	—
b)	3 097	3 063	15	16	3	19	18	17	18	2	—	—	—	—	—
Sondrio	919	915	2	2	—	2	2	—	1	2	—	—	1	—	—
a)	61	61	—	—	—	—	—	—	—	—	—	—	—	—	—
b)	858	854	2	2	—	2	2	—	1	2	—	—	1	—	—
Varese	2 554	2 550	3	1	—	1	3	—	3	1	—	—	—	—	—
a)	206	206	—	—	—	—	—	—	—	—	—	—	—	—	—
b)	2 348	2 344	3	1	—	1	3	—	3	1	—	—	—	—	—
LOMBARDIA	38 050	37 726	155	157	21	178	176	162	178	11	—	4	2	1	1
a)	9 819	9 786	33	15	2	17	35	15	35	—	—	2	—	—	—
b)	28 243	27 960	122	142	19	161	141	147	138	11	—	2	2	1	1
Bolzano	1 490	1 496	2	1	—	1	2	1	2	—	—	—	—	—	—
a)	323	323	—	—	—	—	—	—	—	—	—	—	—	—	—
b)	1 176	1 173	2	1	—	1	2	1	2	—	—	—	—	—	—
Trento	2 054	2 050	1	2	1	3	2	3	2	—	—	—	—	—	—
a)	248	248	—	—	—	—	—	—	—	—	—	—	—	—	—
b)	1 806	1 802	1	2	1	3	2	3	2	—	—	—	—	—	—
VENEZIA TRIDENTINA.	3 553	3 546	3	3	1	4	4	4	4	—	—	—	—	—	—
a)	571	571	—	—	—	—	—	—	—	—	—	—	—	—	—
b)	2 982	2 975	3	3	1	4	4	4	4	—	—	—	—	—	—
Belluno	1 532	1 506	7	17	2	19	9	11	8	7	—	—	—	1	1
a)	137	137	—	—	—	—	—	—	—	—	—	—	—	—	—
b)	1 395	1 369	7	17	2	19	9	11	8	7	—	—	—	1	1
Padova	3 955	3 631	196	97	31	128	227	122	227	6	—	—	—	—	—
a)	741	731	7	3	—	3	7	3	7	—	—	—	—	—	—
b)	3 214	2 900	189	94	31	125	220	119	220	6	—	—	—	—	—
Verigo	2 357	1 929	264	78	91	164	355	164	355	—	—	—	—	—	—
a)	240	218	15	4	3	7	18	7	18	—	—	—	—	—	—
b)	2 117	1 711	249	69	88	157	337	157	337	—	—	—	—	—	—

**Segue TAVOLA IV. — SPOSI E SPOSE NELL'ANNO 1931, CLASSIFICATI SECONDO CHE SOTTOSCRISSERO O NO
L'ATTO DI MATRIMONIO,
NELLE PROVINCE, NEI COMPARTIMENTI E NEL REGNO.**

PROVINCE E COMPARTIMENTI	ATTI DI MATRIMONIO					NUMERO DEI CONIUGI CHE NON SOTTOSCRISSERO L'ATTO DI MATRIMONIO									
	TOTALE	SOTTOSCRITTI			NON SOTTOSCRITTI DA NESSUNO DE- GLI SPOSI	TOTALE		perchè analfabeti		perchè celebrarono il matri- monio per procura		per imperfe- zione fisica		per malattia	
		dallo sposo e dalla sposa	dal solo sposo	dalla sola sposa		M	F	M	F	M	F	M	F	M	F
		a) Comuni capoluoghi di Provincia	b) Altri Comuni della cir- coscrizione												
Treviso	3 353	3 218	64	66	5	71	69	49	68	28	1				
a)	257	254	2	1	—	1	2	1	2	—	—	—	—	—	—
b)	3 096	2 964	62	65	5	70	67	42	66	28	1	—	—	—	—
Udine	5 099	4 962	48	80	9	89	57	27	56	60	—	2	1		
a)	407	404	2	1	—	1	2	—	2	1	—	—	—	—	—
b)	4 692	4 558	46	79	9	88	55	27	54	59	—	2	1	—	—
Venezia	3 758	3 126	372	143	117	240	489	256	489	4	—	—	—	—	—
a)	1 369	1 277	48	21	17	38	65	37	65	1	—	—	—	—	—
b)	2 389	1 849	324	122	100	222	424	219	424	3	—	—	—	—	—
Verona	3 367	3 283	48	35	1	36	49	36	49	—	—	—	—	—	—
a)	765	753	5	7	—	7	5	7	5	—	—	—	—	—	—
b)	2 602	2 530	43	28	1	29	44	29	44	—	—	—	—	—	—
Vicenza	3 315	3 245	26	37	7	44	33	28	33	14	—	1	—	1	—
a)	393	385	5	2	1	3	6	2	6	—	—	—	—	1	—
b)	2 922	2 860	21	35	6	41	27	26	27	14	—	1	—	—	—
VENETO	26 736	24 900	1 025	548	263	811	1 288	687	1 235	119	1	3	1	2	1
a)	4 303	4 159	34	39	21	60	105	57	106	2	—	—	—	1	—
b)	22 433	20 741	941	509	242	751	1 183	630	1 129	117	1	3	1	1	1
Fiume	671	645	13	7	6	13	10	13	19	—	—	—	—	—	—
a)	339	328	9	2	—	2	9	2	9	—	—	—	—	—	—
b)	332	317	4	5	6	11	10	11	10	—	—	—	—	—	—
Gorizia	1 090	1 082	3	5	—	5	3	4	3	—	—	1	—	—	—
a)	239	235	2	2	—	2	2	2	2	—	—	—	—	—	—
b)	851	847	1	3	—	3	1	2	1	—	—	1	—	—	—
Pola	1 905	1 583	212	42	68	110	280	108	279	1	—	—	—	1	1
a)	233	270	9	1	3	4	12	3	12	1	—	—	—	—	—
b)	1 622	1 313	203	41	65	106	268	105	267	—	—	—	—	1	1
Trieste	2 491	2 419	45	17	10	27	55	26	54	—	—	1	1	—	—
a)	1 892	1 833	35	16	8	24	43	23	48	—	—	1	—	—	—
b)	599	586	10	1	2	3	12	3	11	—	—	—	1	—	—
Zara	139	117	17	1	4	5	21	5	21	—	—	—	—	—	—
a)	116	95	16	1	4	5	20	5	20	—	—	—	—	—	—
b)	23	22	1	—	—	—	1	—	1	—	—	—	—	—	—
VENEZ. GIULIA E ZARA	6 296	5 846	290	72	88	160	378	156	376	1	—	2	1	1	1
a)	2 839	2 761	71	22	15	37	86	35	86	1	—	1	—	—	—
b)	3 427	3 085	219	50	73	123	292	121	290	—	—	1	1	1	1
Bologna	4 587	4 444	56	67	20	87	76	85	75	2	—	—	1	—	—
a)	1 376	1 374	2	—	—	—	2	—	2	—	—	—	—	—	—
b)	3 211	3 070	54	67	20	87	74	85	73	2	—	—	1	—	—
Ferrara	2 791	2 341	249	109	92	291	341	198	341	1	—	—	—	2	—
a)	804	749	33	17	5	22	38	20	38	1	—	—	—	1	—
b)	1 987	1 592	216	92	87	179	303	178	303	—	—	—	—	1	—

**Segue TAVOLA IV. — SPOSI E SPOSE NELL'ANNO 1981, CLASSIFICATI SECONDO CHE SOTTOSCRISSERO O NO
L'ATTO DI MATRIMONIO,
NELLE PROVINCE, NEI COMPARTIMENTI E NEL REGNO.**

PROVINCE E COMPARTIMENTI a) Comuni capiluoghi di Provincia b) Altri Comuni della cir- coscrizione	ATTI DI MATRIMONIO					NUMERO DEI CONIUGI CHE NON SOTTOSCRISSERO L'ATTO DI MATRIMONIO									
	TOTALE	SOTTOSCRITTI			NON SOTTOSCRITTI DA NESSUNO DE- GLI SPOSI	TOTALE		perchè analfabeti		perchè celebrarono il matri- monio per procura		per imperfe- zione fisica		per malattia	
		dallo sposo e dalla sposa	dal solo sposo	dalla sola sposa		M	F	M	F	M	F	M	F	M	F
Forlì	2 917	2 476	199	142	100	242	299	240	299	2	—	—	—	—	
a)	399	365	10	17	7	24	17	23	17	1	—	—	—	—	
b)	2 518	2 111	189	125	93	218	282	217	282	1	—	—	—	—	
Mòdena	3 301	3 149	69	62	21	83	90	81	90	2	—	—	—	—	
a)	576	563	5	8	—	8	5	8	5	—	—	—	—	—	
b)	2 725	2 586	64	54	21	75	85	73	85	2	—	—	—	—	
Parma	2 373	2 330	24	12	7	19	31	18	30	1	—	—	—	1	
a)	292	288	8	—	1	1	4	1	3	—	—	—	—	1	
b)	2 081	2 042	21	12	6	18	27	17	27	1	—	—	—	—	
Piacenza	1 806	1 777	6	22	1	23	7	21	7	2	—	—	—	—	
a)	305	303	—	1	1	2	1	2	1	—	—	—	—	—	
b)	1 501	1 474	6	21	—	21	6	19	6	2	—	—	—	—	
Ravenna	1 905	1 748	60	64	33	97	93	96	93	—	—	—	—	1	
a)	563	535	13	14	1	15	14	15	14	—	—	—	—	—	
b)	1 342	1 213	47	50	32	82	79	81	79	—	—	—	—	1	
Règgio nell'Emilia	2 473	2 411	27	26	9	35	36	34	36	—	—	1	—	—	
a)	559	554	2	3	—	3	2	3	2	—	—	—	—	—	
b)	1 914	1 857	25	23	9	32	34	31	34	—	—	1	—	—	
EMILIA	22 153	20 676	690	504	233	787	973	773	971	10	—	1	1	3	
a)	4 874	4 731	68	60	15	75	83	72	82	2	—	—	—	1	
b)	17 279	15 945	622	444	268	712	890	701	889	8	—	1	1	2	
Arezzo	2 193	1 892	250	84	62	146	312	146	312	—	—	—	—	—	
a)	402	356	32	8	6	14	38	14	38	—	—	—	—	—	
b)	1 796	1 446	218	76	56	132	274	132	274	—	—	—	—	—	
Firenze	5 703	5 279	214	116	94	210	306	209	307	—	—	—	1	1	
a)	1 967	1 926	23	17	1	18	24	18	23	—	—	—	1	—	
b)	3 736	3 353	191	99	93	192	284	191	284	—	—	—	—	1	
Grosseto	1 339	1 149	99	54	37	91	136	91	136	—	—	—	—	—	
a)	143	126	11	5	6	11	17	11	17	—	—	—	—	—	
b)	1 191	1 023	88	49	31	80	119	80	119	—	—	—	—	—	
Livorno	1 616	1 544	41	19	6	25	47	22	47	2	—	1	—	—	
a)	744	732	7	5	—	5	7	2	7	2	—	1	—	—	
b)	866	812	34	14	6	20	40	20	40	—	—	—	—	—	
Lucca	2 328	2 257	29	29	13	42	42	39	41	3	—	—	—	1	
a)	476	475	1	—	—	1	—	—	—	—	—	—	—	1	
b)	1 852	1 782	28	29	13	42	41	39	41	3	—	—	—	—	
Massa e Carrara	1 424	1 248	99	55	22	77	121	76	120	1	—	—	1	—	
a)	266	204	33	18	11	29	44	29	44	—	—	—	—	—	
b)	1 158	1 044	66	37	11	48	77	47	76	1	—	—	1	—	
Pisa	2 432	2 193	154	49	31	89	135	78	135	2	—	—	—	—	
a)	460	451	5	3	1	4	6	4	6	—	—	—	—	—	
b)	1 972	1 742	149	46	30	76	129	74	129	2	—	—	—	—	

Segue TAVOLA IV. — SPOSI E SPOSE NELL'ANNO 1931, CLASSIFICATI SECONDO CHE SOTTOSCRISSERO O NO L'ATTO DI MATRIMONIO, NELLE PROVINCE, NEI COMPARTIMENTI E NEL REGNO.

PROVINCE E COMPARTIMENTI — a) Comuni capluoghi di Provincia b) Altri Comuni della cir- coscrizione	ATTI DI MATRIMONIO					NUMERO DEI CONIUGI CHE NON SOTTOSCRISSERO L'ATTO DI MATRIMONIO									
	TOTALE	SOTTOSCRITTI			NON SOTTOSCRITTI DA NESSUNO DE- GLI SPOSI	TOTALE		perchè analfabeti		perchè celebrarono il matri- monio per procura		per imperfe- zione fisica		per malattia	
		dallo sposo e dalla sposa	dal solo sposo	dalla sola sposa		M	F	M	F	M	F	M	F	M	F
Pistola	1 608	1 547	36	20	5	25	41	24	41	1	—	—	—	—	—
a)	542	524	11	6	1	7	12	7	12	—	—	—	—	—	—
b)	1 066	1 023	25	14	4	18	29	17	29	1	—	—	—	—	—
Siena	1 928	1 552	228	61	87	148	315	148	315	—	—	—	—	—	—
a)	245	285	5	4	1	5	6	5	6	—	—	—	—	—	—
b)	1 683	1 317	223	57	86	143	309	143	309	—	—	—	—	—	—
TOSCANA	20 570	18 576	1 150	487	357	844	1 507	833	1 504	9	—	1	2	1	1
a)	5 256	5 029	128	66	27	93	155	90	153	2	—	1	1	—	1
b)	15 320	13 547	1 022	421	330	751	1 352	743	1 351	7	—	—	1	1	—
Ancona	2 586	2 391	121	48	26	74	147	70	147	3	—	1	—	—	—
a)	502	493	4	4	1	5	5	5	5	—	—	—	—	—	—
b)	2 084	1 898	117	44	25	69	142	65	142	3	—	1	—	—	—
Ascoli Piceno	1 997	1 420	387	76	114	190	501	188	501	2	—	—	—	—	—
a)	210	159	26	14	11	25	37	24	37	1	—	—	—	—	—
b)	1 787	1 261	361	62	103	165	464	164	464	1	—	—	—	—	—
Macerata	1 938	1 586	216	71	58	129	274	122	273	7	—	—	1	—	—
a)	157	149	2	4	2	6	4	5	4	1	—	—	—	—	—
b)	1 776	1 439	214	67	56	123	270	117	269	6	—	—	1	—	—
Pesaro e Urbino	2 290	1 987	160	78	65	143	225	140	225	3	—	—	—	—	—
a)	269	255	5	7	2	9	7	9	7	—	—	—	—	—	—
b)	2 021	1 732	155	71	63	134	218	131	218	3	—	—	—	—	—
MARCHE	8 806	7 386	884	273	263	536	1 147	520	1 146	15	—	1	1	—	—
a)	1 138	1 056	37	29	16	45	53	43	53	2	—	—	—	—	—
b)	7 668	6 330	847	244	247	491	1 094	477	1 093	13	—	1	1	—	—
Perugia	3 786	3 036	428	175	147	322	575	322	574	—	—	—	—	—	1
a)	516	451	35	20	10	30	45	30	44	—	—	—	—	—	1
b)	3 270	2 585	393	155	137	292	530	292	530	—	—	—	—	—	—
Terni	1 230	1 018	137	35	40	75	177	74	177	1	—	—	—	—	—
a)	443	405	27	4	7	11	34	11	34	—	—	—	—	—	—
b)	787	613	110	31	33	64	143	63	143	1	—	—	—	—	—
UMBRIA	5 016	4 054	565	210	187	397	752	396	751	1	—	—	—	—	1
a)	959	856	62	24	17	41	79	41	78	—	—	—	—	—	1
b)	4 057	3 198	503	186	170	356	673	355	673	1	—	—	—	—	—
Frosinone	3 287	2 103	832	100	252	352	1 064	351	1 063	1	—	—	—	—	1
a)	96	73	13	3	7	10	20	10	20	—	—	—	—	—	—
b)	3 191	2 030	819	97	245	342	1 064	341	1 063	1	—	—	—	—	1
Rieti	1 117	910	148	29	30	59	176	59	178	—	—	—	—	—	—
a)	226	199	18	6	3	9	21	9	21	—	—	—	—	—	—
b)	891	711	130	23	27	50	157	50	157	—	—	—	—	—	—
Roma	10 654	9 921	478	110	145	255	623	248	621	4	—	3	1	—	1
a)	6 953	6 886	39	20	8	28	47	28	45	4	—	1	1	—	1
b)	3 701	3 035	439	90	137	227	576	225	576	—	—	2	—	—	—

Segue TAVOLA IV. — SPOSI E SPOSE NELL'ANNO 1931, CLASSIFICATI SECONDO CHE SOTTOSCRISSERO O NO L'ATTO DI MATRIMONIO, NELLE PROVINCE, NEI COMPARTIMENTI E NEL REGNO.

PROVINCE E COMPARTIMENTI	ATTI DI MATRIMONIO					NUMERO DEI CONIUGI CHE NON SOTTOSCRISSERO L'ATTO DI MATRIMONIO										
	TOTALE	SOTTOSCRITTI			NON SOTTOSCRITTI DA NESSUNO DE- GLI SPOSI	TOTALE		perchè analfabeti		perchè celebrarono il matri- monio per procura		per imperfe- zione fisica		per malattia		
		dallo sposo e dalla sposa	dal solo sposo	dalla sola sposa		M	F	M	F	M	F	M	F	M	F	
Viterbo	1 625	1 453	104	42	26	68	130	68	129	—	—	—	—	—	—	1
a)	228	210	11	5	2	7	13	7	13	—	—	—	—	—	—	—
b)	1 397	1 243	93	37	24	61	117	61	116	—	—	—	—	—	—	1
LAZIO	16 688	14 387	1 562	281	458	784	2 015	726	2 011	5	—	3	1	—	—	3
a)	7 503	7 368	81	34	20	54	101	49	99	4	—	1	1	—	—	1
b)	9 185	7 019	1 481	247	438	680	1 914	677	1 912	1	—	2	—	—	—	2
Aquila degli Abruzzi	2 364	2 095	176	50	43	93	219	91	218	2	—	—	—	—	—	1
a)	353	330	14	7	2	9	16	9	16	—	—	—	—	—	—	—
b)	2 011	1 765	162	43	41	84	203	82	202	2	—	—	—	—	—	1
Campobasso	2 783	2 108	387	105	183	288	570	287	570	1	—	—	—	—	—	—
a)	147	127	11	5	4	9	15	9	15	—	—	—	—	—	—	—
b)	2 636	1 981	376	100	179	279	555	278	555	1	—	—	—	—	—	—
Chieti	2 691	1 878	497	95	226	321	723	312	722	9	—	—	—	—	—	1
a)	189	142	30	6	11	17	41	17	41	—	—	—	—	—	—	—
b)	2 502	1 731	467	89	215	304	682	295	681	9	—	—	—	—	—	1
Pescara	1 338	951	236	65	86	151	322	151	322	—	—	—	—	—	—	—
a)	277	227	30	8	14	20	44	20	44	—	—	—	—	—	—	—
b)	1 061	724	206	59	72	131	278	131	278	—	—	—	—	—	—	—
Teramo	1 613	1 077	308	86	142	228	450	227	450	1	—	—	—	—	—	—
a)	200	141	27	9	23	32	50	32	50	—	—	—	—	—	—	—
b)	1 413	936	281	77	119	196	400	195	400	1	—	—	—	—	—	—
ABRUZZI E MOLISE	10 739	8 104	1 604	401	630	1 081	2 284	1 068	2 282	13	—	—	—	—	—	2
a)	1 186	987	112	33	54	87	166	87	166	—	—	—	—	—	—	—
b)	9 623	7 137	1 492	368	626	994	2 118	981	2 116	13	—	—	—	—	—	2
Avellino	3 042	1 926	689	120	307	427	996	425	996	2	—	—	—	—	—	—
a)	126	96	20	4	6	10	26	10	26	—	—	—	—	—	—	—
b)	2 916	1 830	669	116	301	417	970	415	970	2	—	—	—	—	—	—
Benevento	2 271	1 439	521	79	232	311	753	306	752	4	—	1	—	—	—	1
a)	201	175	20	2	4	6	24	6	24	—	—	—	—	—	—	—
b)	2 070	1 264	501	77	228	305	729	300	728	4	—	1	—	—	—	1
Nàpoli	12 522	9 072	1 749	662	1 039	1 701	2 788	1 697	2 786	3	—	—	—	—	1	2
a)	4 670	3 752	461	206	251	457	712	455	710	1	—	—	—	—	1	2
b)	7 852	5 320	1 288	456	788	1 244	2 076	1 242	2 076	2	—	—	—	—	—	—
Salerno	4 102	2 646	785	216	455	671	1 240	669	1 240	2	—	—	—	—	—	—
a)	318	226	52	17	18	35	70	35	70	—	—	—	—	—	—	—
b)	3 784	2 420	733	199	437	636	1 170	634	1 170	2	—	—	—	—	—	—
CAMPANIA	21 937	15 083	3 744	1 077	2 033	3 110	5 777	3 097	5 774	11	—	1	—	—	1	3
a)	5 310	4 249	553	229	279	508	832	506	830	1	—	—	—	—	1	2
b)	16 627	10 834	3 191	848	1 754	2 602	4 945	2 591	4 944	10	—	1	—	—	—	1
Bari	6 874	4 896	887	530	561	1 091	1 448	1 090	1 447	—	—	1	—	—	—	1
a)	1 160	894	134	72	60	132	194	132	194	—	—	—	—	—	—	—
b)	5 714	4 002	753	458	501	959	1 254	958	1 253	—	—	1	—	—	—	1

**Segue TAVOLA IV. — SPOSI E SPOSE NELL'ANNO 1931, CLASSIFICATI SECONDO CHE SOTTOSCRISSERO O NO
L'ATTO DI MATRIMONIO,
NELLE PROVINCE, NEI COMPARTIMENTI E NEL REGNO.**

PROVINCE E COMPARTIMENTI a) Comuni capluoghi di Provincia b) Altri Comuni della cir- coscrizione	ATTI DI MATRIMONIO					NUMERO DEI CONIUGI CHE NON SOTTOSCRISSERO L'ATTO DI MATRIMONIO									
	TOTALE	SOTTOSCRITTI			NON SOTTOSCRITTI DA NESSUNO DE- GLI SPOSI	TOTALE		perchè analfabeti		perchè celebrarono il matri- monio per procura		per imperfe- zione fisica		per malattia	
		dallo sposo e dalla sposa	dal solo sposo	dalla sola sposa				M	F	M	F	M	F	M	F
Brindisi	1 433	847	337	67	182	249	519	247	518	—	—	2	1	—	—
a)	234	170	23	18	23	41	46	41	46	—	—	—	—	—	—
b)	1 199	677	314	49	159	208	473	206	472	—	—	2	1	—	—
Foggia	3 266	2 217	490	219	340	559	830	556	828	1	—	1	—	1	2
a)	301	274	17	2	8	10	25	9	25	—	—	1	—	—	—
b)	2 965	1 943	473	217	332	549	805	547	803	1	—	—	—	1	2
Lecce	3 353	2 207	660	175	311	486	971	485	969	—	2	1	—	—	—
a)	299	210	29	18	12	30	41	30	41	—	—	—	—	—	—
b)	3 034	1 997	631	157	299	456	930	455	928	—	2	1	—	—	—
Taranto	1 763	1 231	294	77	161	238	455	237	455	—	—	—	—	1	—
a)	590	511	50	9	20	29	70	29	70	—	—	—	—	—	—
b)	1 173	720	244	68	141	209	385	208	385	—	—	—	—	1	—
PUGLIE	16 689	11 398	2 668	1 068	1 555	2 623	4 223	2 615	4 217	1	2	5	1	2	3
a)	2 554	2 059	253	119	123	242	378	241	376	—	—	1	—	—	—
b)	14 135	9 339	2 415	949	1 432	2 381	3 847	2 374	3 841	1	2	4	1	2	3
Matera	1 189	768	185	88	148	236	333	235	333	1	—	—	—	—	—
a)	134	88	25	8	13	21	38	21	38	—	—	—	—	—	—
b)	1 055	680	160	80	135	215	295	214	295	1	—	—	—	—	—
Potenza	2 655	1 597	552	158	378	536	930	534	930	—	—	1	—	1	—
a)	104	71	13	7	8	15	26	14	26	—	—	—	—	1	—
b)	2 531	1 526	534	151	370	521	904	520	904	—	—	1	—	—	—
LUCANIA	3 874	2 365	737	246	526	772	1 263	769	1 263	1	—	1	—	1	—
a)	238	159	43	15	21	38	64	35	64	—	—	—	—	1	—
b)	3 636	2 206	694	231	505	736	1 199	734	1 199	1	—	1	—	—	—
Catanzaro	4 004	2 230	842	247	685	932	1 527	931	1 527	1	—	—	—	—	—
a)	270	231	26	8	14	22	40	22	40	—	—	—	—	—	—
b)	3 725	1 999	816	239	671	910	1 487	909	1 487	1	—	—	—	—	—
Cosenza	3 944	2 503	607	240	594	834	1 201	831	1 201	3	—	—	—	—	4
a)	230	162	34	9	25	34	59	34	59	—	—	—	—	—	—
b)	3 714	2 341	573	231	569	800	1 142	797	1 142	3	—	—	—	—	—
Reggio di Calabria	3 460	2 000	653	189	618	807	1 271	804	1 271	1	—	1	—	1	—
a)	768	542	117	44	65	109	182	108	182	—	—	1	—	—	—
b)	2 692	1 458	536	145	553	698	1 089	696	1 089	1	—	—	—	1	—
CALABRIE	11 408	6 733	2 102	676	1 897	2 573	3 999	2 566	3 999	5	—	1	—	1	—
a)	1 277	935	177	61	104	165	231	164	231	—	—	1	—	—	—
b)	10 131	5 798	1 925	615	1 793	2 408	3 718	2 402	3 718	5	—	—	—	1	—
Agrigento	2 706	1 762	373	305	266	571	639	571	638	—	—	—	—	—	1
a)	186	141	19	10	16	26	35	26	35	—	—	—	—	—	—
b)	2 520	1 621	354	295	250	545	604	545	603	—	—	—	—	—	1
Caltanissetta	1 712	1 031	229	132	220	402	449	401	449	—	—	1	—	—	—
a)	270	169	41	26	34	60	75	60	75	—	—	—	—	—	—
b)	1 442	862	188	156	186	342	374	341	374	—	—	1	—	—	—

Segue TAVOLA IV. — SPOSI E SPOSE NELL'ANNO 1931, CLASSIFICATI SECONDO CHE SOTTOSCRISSERO O NO L'ATTO DI MATRIMONIO, NELLE PROVINCE, NEI COMPARTIMENTI E NEL REGNO.

PROVINCE E COMPARTIMENTI	ATTI DI MATRIMONIO					NUMERO DEI CONIUGI CHE NON SOTTOSCRISSERO L'ATTO DI MATRIMONIO									
	TOTALE	SOTTOSCRITTI			NON SOTTOSCRITTI DA NESSUNO DE- GLI SPOSI	TOTALE		perchè analfabeti		perchè celebrarono il matri- monio per procura		per imperfe- zione fisica		per malattia	
		dallo sposo e dalla sposa	dal solo sposo	dalla sola sposa		M	F	M	F	M	F	M	F	M	F
Catania	4 649	3 228	496	438	487	925	983	923	983	1	—	1	—	—	—
a)	1 477	1 169	112	113	88	196	195	196	195	—	—	—	—	—	—
b)	3 172	2 059	384	325	404	729	788	727	788	1	—	1	—	—	—
Enna	1 476	957	136	180	203	383	339	381	339	2	—	—	—	—	—
a)	118	97	9	6	6	12	15	12	15	—	—	—	—	—	—
b)	1 358	860	127	174	197	371	324	369	324	2	—	—	—	—	—
Messina	3 777	2 744	535	210	288	498	823	490	822	2	—	—	—	6	1
a)	1 050	828	97	64	61	125	158	121	158	1	—	—	—	3	—
b)	2 727	1 916	438	146	227	373	665	369	664	1	—	—	—	3	1
Palermo	5 453	4 533	336	366	218	584	554	581	550	1	—	1	1	1	3
a)	2 414	2 190	83	94	47	141	180	140	126	—	—	—	1	1	3
b)	3 039	2 343	253	272	171	443	424	441	424	1	—	1	—	—	—
Ragusa	1 523	992	166	114	251	365	417	363	417	—	—	2	—	—	—
a)	338	244	47	17	30	47	77	46	77	—	—	1	—	—	—
b)	1 185	748	119	97	221	318	340	317	340	—	—	1	—	—	—
Siracusa	1 774	1 279	187	142	166	308	353	305	353	—	—	1	—	2	—
a)	289	240	19	15	15	30	34	30	34	—	—	—	—	—	—
b)	1 485	1 039	168	127	151	278	319	275	319	—	—	1	—	2	—
Trapani	2 238	1 730	154	209	145	354	299	351	299	1	—	1	—	1	—
a)	437	346	27	33	31	64	58	64	58	—	—	—	—	—	—
b)	1 801	1 384	127	176	114	290	241	287	241	1	—	1	—	1	—
SICILIA	25 308	18 306	2 612	2 146	2 244	4 390	4 856	4 366	4 850	7	—	7	1	10	5
a)	6 579	5 424	454	378	323	701	777	695	778	1	—	1	1	4	3
b)	18 729	12 882	2 158	1 768	1 921	3 689	4 079	3 671	4 072	6	—	6	—	6	2
Cagliari	2 816	1 643	596	198	379	577	975	576	975	1	—	—	—	—	—
a)	662	521	69	20	52	72	121	72	121	—	—	—	—	—	—
b)	2 154	1 122	527	178	327	505	854	504	854	1	—	—	—	—	—
Nuoro	1 091	712	189	75	115	190	304	190	304	—	—	—	—	—	—
a)	56	49	5	1	1	2	6	2	6	—	—	—	—	—	—
b)	1 035	663	184	74	114	188	298	188	298	—	—	—	—	—	—
Sassari	1 693	1 221	257	96	119	215	376	215	375	—	—	—	—	—	1
a)	260	207	37	6	10	16	47	16	47	—	—	—	—	—	—
b)	1 433	1 014	220	90	109	199	329	199	328	—	—	—	—	—	1
SARDEGNA	5 600	3 576	1 042	369	613	982	1 655	981	1 654	1	—	—	—	—	1
a)	978	777	111	27	63	90	174	90	174	—	—	—	—	—	—
b)	4 622	2 799	931	342	550	892	1 481	891	1 480	1	—	—	—	—	1
REGNO	276 035	234 952	20 954	8 636	11 493	20 129	32 447	19 854	32 407	217	3	32	11	26	26
a)	65 040	60 478	2 292	1 164	1 106	2 270	3 398	2 237	3 336	15	—	9	3	9	9
b)	210 995	174 474	18 662	7 472	10 387	17 859	29 049	17 617	29 021	202	3	23	8	17	17



TAVOLA V

**Matrimoni celebrati nell'anno 1931, classificati secondo le combinazioni
di gruppi di età e di stato civile degli sposi**

**Nei Compartimenti e nel Regno, con distinzione, per il solo Regno, dei Comuni
capiluoghi di Provincia e degli altri Comuni**

Segue TAVOLA V. — MATRIMONI CELEBRATI NELLA Liguria, NELL'ANNO
E LO STATO CIVILE

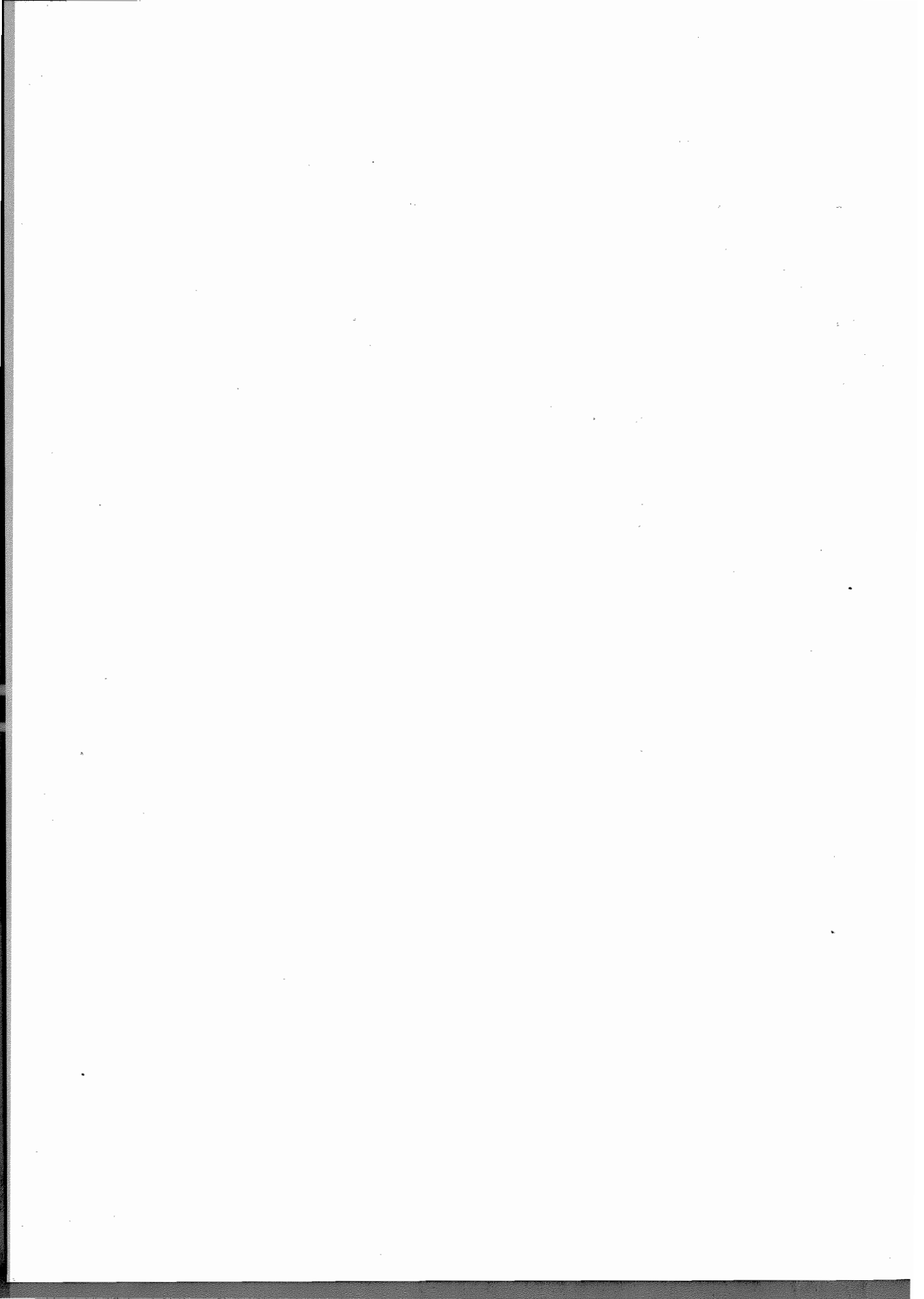
GRUPPI DI ETÀ DEGLI SPOSI		GRUPPI DI ETÀ																	
		Meno di 15			15-20			21-24			25-29			30-34			35-39		
		Nubli	Vedove	Divorziati	Nubli	Vedove	Divorziati	Nubli	Vedove	Divorziati	Nubli	Vedove	Divorziati	Nubli	Vedove	Divorziati	Nubli	Vedove	Divorziati
Meno di 18	Cellibi	—	—	—	5	—	—	—	—	—	—	—	—	—	—	—	—	—	—
	Vedovi	—	—	—	—	—	—	—	—	—	—	—	—	—	—	—	—	—	—
	Divorziati	—	—	—	—	—	—	—	—	—	—	—	—	—	—	—	—	—	—
18-20	Cellibi	—	—	—	77	—	—	43	—	—	8	—	—	2	—	—	—	—	—
	Vedovi	—	—	—	—	—	—	—	—	—	—	—	—	—	—	—	—	—	—
	Divorziati	—	—	—	—	—	—	—	—	—	—	—	—	—	—	—	—	—	—
21-24	Cellibi	2	—	—	629	—	—	791	—	—	236	2	—	38	2	—	9	2	—
	Vedovi	—	—	—	1	—	—	—	—	—	—	—	—	—	—	—	—	—	—
	Divorziati	—	—	—	—	—	—	—	—	—	—	—	—	—	—	—	—	—	—
25-29	Cellibi	1	—	—	783	—	—	1 541	1	—	977	4	1	176	8	—	45	6	—
	Vedovi	—	—	—	5	—	—	11	—	—	7	—	—	1	—	—	1	—	—
	Divorziati	—	—	—	—	—	—	—	—	—	—	—	—	—	—	—	—	—	—
30-34	Cellibi	—	—	—	177	—	—	491	—	—	565	4	—	250	10	2	60	12	1
	Vedovi	—	—	—	4	—	—	11	—	—	18	—	—	9	2	—	5	2	—
	Divorziati	—	—	—	—	—	—	1	—	—	—	—	—	—	—	—	—	—	—
35-39	Cellibi	—	—	—	43	—	—	123	1	—	213	1	—	161	8	—	78	7	—
	Vedovi	—	—	—	2	—	—	16	—	—	13	2	—	17	2	—	13	3	—
	Divorziati	—	—	—	—	—	—	—	—	—	—	—	—	—	—	1	—	—	—
40-44	Cellibi	—	—	—	9	—	—	19	—	—	67	—	—	85	4	—	56	8	—
	Vedovi	—	—	—	—	—	—	8	—	—	11	—	—	21	4	—	17	3	—
	Divorziati	—	—	—	—	—	—	—	—	—	—	—	—	—	—	—	—	—	—
45-49	Cellibi	—	—	—	1	—	—	7	—	—	19	—	—	20	1	1	31	4	—
	Vedovi	—	—	—	—	—	—	4	—	—	3	—	—	22	1	—	17	2	—
	Divorziati	—	—	—	—	—	—	—	—	—	—	—	—	—	—	—	—	—	—
50-54	Cellibi	—	—	—	1	—	—	1	—	—	8	—	—	6	2	—	8	3	—
	Vedovi	—	—	—	—	—	—	—	—	—	3	2	—	2	—	—	6	6	—
	Divorziati	—	—	—	—	—	—	—	—	—	—	—	—	—	—	—	—	—	—
55-59	Cellibi	—	—	—	1	—	—	—	—	—	4	1	—	5	—	—	7	—	—
	Vedovi	—	—	—	—	—	—	—	—	—	2	—	—	5	1	—	5	—	—
	Divorziati	—	—	—	—	—	—	—	—	—	—	—	—	—	—	—	—	—	—
60-64	Cellibi	—	—	—	—	—	—	—	—	—	1	—	—	2	—	—	6	—	—
	Vedovi	—	—	—	—	—	—	—	—	—	1	—	—	3	—	—	2	—	—
	Divorziati	—	—	—	—	—	—	—	—	—	—	—	—	—	—	—	—	—	—
65-69	Cellibi	—	—	—	1	—	—	—	—	—	—	—	—	1	—	—	2	—	—
	Vedovi	—	—	—	—	—	—	—	—	—	1	—	—	1	—	—	1	—	—
	Divorziati	—	—	—	—	—	—	—	—	—	—	—	—	—	—	—	—	—	—
70-∞	Cellibi	—	—	—	—	—	—	—	—	—	—	—	—	2	—	—	1	—	—
	Vedovi	—	—	—	1	—	—	—	—	—	—	—	—	—	—	—	2	—	—
	Divorziati	—	—	—	—	—	—	—	—	—	—	—	—	—	—	—	—	—	—
Età ignota	Cellibi	—	—	—	—	—	—	—	—	—	—	—	—	—	—	—	—	—	—
	Vedovi	—	—	—	—	—	—	—	—	—	—	—	—	—	—	—	—	—	—
	Divorziati	—	—	—	—	—	—	—	—	—	—	—	—	—	—	—	—	—	—
TOTALE donne che sposarono	Cellibi	3	—	—	1 727	—	—	3 016	2	—	2 103	12	1	743	35	3	303	42	1
	Vedovi	—	—	—	13	—	—	50	—	—	64	4	—	81	10	—	69	16	—
	Divorziati	—	—	—	—	—	—	1	—	—	—	—	—	—	—	1	—	—	—

Segue TAVOLA V. — MATRIMONI CELEBRATI NELLA Lombardia, NELL'ANNO
E LO STATO CIVILE

GRUPPI DI ETÀ DEGLI SPOSI		GRUPPI DI ETÀ																	
		Meno di 15			15-20			21-24			25-29			30-34			35-39		
		Nubli	Vedove	Divorziate	Nubli	Vedove	Divorziate	Nubli	Vedove	Divorziate	Nubli	Vedove	Divorziate	Nubli	Vedove	Divorziate	Nubli	Vedove	Divorziate
Meno di 18	Cellibi	2	—	—	7	—	—	4	—	—	—	—	—	—	—	—	—	—	
	Vedovi	—	—	—	—	—	—	—	—	—	—	—	—	—	—	—	—	—	
	Divorziati . .	—	—	—	—	—	—	—	—	—	—	—	—	—	—	—	—	—	
18-20	Cellibi	—	—	—	284	—	—	115	—	—	33	—	—	5	—	—	—	1	
	Vedovi	—	—	—	—	—	—	—	—	—	—	—	—	—	—	—	—	—	
	Divorziati . .	—	—	—	—	—	—	—	—	—	—	—	—	—	—	—	—	—	
21-24	Cellibi	1	—	—	2 657	4	—	4 890	10	—	815	22	—	79	13	—	13	6	
	Vedovi	—	—	—	4	—	—	4	—	—	1	—	—	—	—	—	—	—	
	Divorziati . .	—	—	—	—	—	—	—	—	—	—	—	—	—	—	—	—	—	
25-29	Cellibi	—	—	—	2 686	—	—	10 094	27	—	4 737	74	1	509	45	1	91	15	
	Vedovi	—	—	—	18	—	—	56	5	—	59	8	—	15	2	—	3	—	
	Divorziati . .	—	—	—	1	—	—	—	—	—	—	—	—	—	—	—	—	—	
30-34	Cellibi	—	—	—	466	—	—	1 919	11	—	2 225	83	1	778	56	2	154	41	
	Vedovi	—	—	—	80	—	—	107	4	—	149	16	—	47	19	—	17	9	
	Divorziati . .	—	—	—	1	—	—	1	—	—	—	—	—	—	—	—	—	—	
35-39	Cellibi	—	—	—	70	—	—	284	1	—	542	16	—	401	28	1	177	39	
	Vedovi	—	—	—	7	—	—	52	2	—	121	9	—	87	17	—	65	16	
	Divorziati . .	—	—	—	—	—	—	—	—	—	1	—	—	—	—	—	—	—	
40-44	Cellibi	—	—	—	14	—	—	58	1	—	146	5	—	187	11	2	120	19	
	Vedovi	—	—	—	2	—	—	27	—	—	55	10	—	80	19	—	91	31	
	Divorziati . .	—	—	—	—	—	—	1	—	—	—	—	—	1	—	—	—	1	
45-49	Cellibi	—	—	—	1	—	—	18	—	—	40	1	—	53	8	—	64	11	
	Vedovi	—	—	—	3	—	—	6	—	—	22	1	—	47	14	—	59	18	
	Divorziati . .	—	—	—	—	—	—	—	—	—	—	—	—	2	—	—	—	—	
50-54	Cellibi	—	—	—	—	—	—	7	—	—	10	1	—	13	—	—	14	5	
	Vedovi	—	—	—	1	—	—	4	—	—	6	2	—	24	3	—	33	22	
	Divorziati . .	—	—	—	—	—	—	—	—	—	—	—	—	—	—	—	—	—	
55-59	Cellibi	—	—	—	—	—	—	1	—	—	3	1	—	2	—	—	7	1	
	Vedovi	—	—	—	1	—	—	4	—	—	4	1	—	4	4	—	21	6	
	Divorziati . .	—	—	—	—	—	—	—	—	—	—	—	—	—	—	—	—	—	
60-64	Cellibi	—	—	—	—	—	—	—	—	—	1	—	—	8	—	—	1	1	
	Vedovi	—	—	—	—	—	—	1	—	—	—	—	—	4	—	—	5	—	
	Divorziati . .	—	—	—	—	—	—	—	—	—	—	—	—	—	—	—	—	—	
65-69	Cellibi	—	—	—	—	—	—	—	—	—	—	—	—	—	—	—	1	—	
	Vedovi	—	—	—	1	—	—	1	—	—	—	—	—	—	—	—	6	—	
	Divorziati . .	—	—	—	—	—	—	—	—	—	—	—	—	—	—	—	—	—	
70-∞	Cellibi	—	—	—	—	—	—	—	—	—	—	—	—	—	—	—	—	—	
	Vedovi	—	—	—	—	—	—	1	—	—	1	—	—	1	—	—	2	—	
	Divorziati . .	—	—	—	—	—	—	—	—	—	—	—	—	—	—	—	—	—	
Età ignota	Cellibi	—	—	—	2	—	—	4	1	—	2	—	—	—	—	—	—	1	
	Vedovi	—	—	—	—	—	—	—	—	—	—	—	—	—	—	—	—	—	
	Divorziati . .	—	—	—	—	—	—	—	—	—	—	—	—	—	—	—	—	—	
TOTALE donne che sposarono	Cellibi	3	—	—	6 187	4	—	17 859	51	—	8 554	153	—	2 2 025	161	6	642	140	
	Vedovi	—	—	—	67	—	—	288	11	—	418	47	—	309	78	—	302	96	
	Divorziati . .	—	—	—	2	—	—	2	—	—	1	—	—	3	—	—	—	1	

Segue TAVOLA V. — MATRIMONI CELEBRATI NEL Veneto, NELL'ANNO
E LO STATO CIVILE

GRUPPI DI ETÀ DEGLI SPOSI		GRUPPI DI ETÀ																	
		Meno di 15			15-20			21-24			25-29			30-34			35-39		
		Nubili	Vedove	Divorziate	Nubili	Vedove	Divorziate	Nubili	Vedove	Divorziate	Nubili	Vedove	Divorziate	Nubili	Vedove	Divorziate	Nubili	Vedove	Divorziate
Meno di 18	Celibi	3	—	—	2	—	—	3	—	—	—	—	—	—	—	—	—	—	
	Vedovi	—	—	—	—	—	—	—	—	—	—	—	—	—	—	—	—	—	
	Divorziati . .	—	—	—	—	—	—	—	—	—	—	—	—	—	—	—	—	—	
18-20	Celibi	1	—	—	466	1	—	125	—	—	21	—	—	1	—	—	—	—	
	Vedovi	—	—	—	—	—	—	—	—	—	—	—	—	—	—	—	—	—	
	Divorziati . .	—	—	—	—	—	—	—	—	—	—	—	—	—	—	—	—	—	
21-24	Celibi	3	—	—	2 332	1	1	3 040	5	—	550	6	—	37	9	—	7	2	
	Vedovi	—	—	—	4	—	—	1	—	—	1	—	—	1	—	—	—	—	
	Divorziati . .	—	—	—	—	—	—	—	—	—	—	—	—	—	—	—	—	—	
25-29	Celibi	4	—	—	1 823	2	—	6 194	4	—	3 525	18	—	256	12	—	38	9	
	Vedovi	—	—	—	14	—	—	85	1	—	49	2	—	10	1	—	5	1	
	Divorziati . .	—	—	—	—	—	—	—	—	—	—	—	—	—	—	—	—	—	
30-34	Celibi	—	—	—	323	—	—	1 275	1	—	1 559	8	—	588	16	—	101	14	
	Vedovi	—	—	—	17	—	—	70	—	—	94	6	—	69	11	—	23	3	
	Divorziati . .	—	—	—	—	—	—	—	—	—	—	—	—	—	—	—	—	—	
35-39	Celibi	—	—	—	47	—	—	193	—	—	391	5	—	296	12	—	134	16	
	Vedovi	—	—	—	5	—	—	26	1	—	73	6	—	74	11	—	54	9	
	Divorziati . .	—	—	—	—	—	—	—	—	—	1	—	—	—	—	—	—	—	
40-44	Celibi	—	—	—	5	—	—	43	—	—	91	—	—	107	4	—	76	9	
	Vedovi	—	—	—	4	—	—	20	—	—	48	3	—	70	8	—	80	18	
	Divorziati . .	—	—	—	—	—	—	—	—	—	—	—	—	—	—	—	—	—	
45-49	Celibi	—	—	—	1	—	—	8	—	—	28	2	—	43	6	—	33	5	
	Vedovi	—	—	—	1	—	—	5	—	—	21	1	—	45	6	—	47	16	
	Divorziati . .	—	—	—	—	—	—	—	—	—	—	—	—	—	—	—	—	—	
50-54	Celibi	—	—	—	—	—	—	1	—	—	5	—	—	11	2	—	11	2	
	Vedovi	—	—	—	1	—	—	—	—	—	8	—	—	16	2	—	32	6	
	Divorziati . .	—	—	—	—	—	—	—	—	—	—	—	—	—	—	—	—	—	
55-59	Celibi	—	—	—	—	—	—	2	—	—	2	—	—	2	—	—	12	1	
	Vedovi	—	—	—	—	—	—	3	—	—	3	—	—	10	1	—	13	4	
	Divorziati . .	—	—	—	—	—	—	—	—	—	—	—	—	—	—	—	—	—	
60-64	Celibi	—	—	—	1	—	—	—	—	—	1	—	—	1	—	—	—	—	
	Vedovi	—	—	—	1	—	—	—	—	—	1	—	—	7	3	—	5	2	
	Divorziati . .	—	—	—	—	—	—	—	—	—	—	—	—	—	—	—	—	—	
65-69	Celibi	—	—	—	—	—	—	—	—	—	—	—	—	1	—	—	1	—	
	Vedovi	—	—	—	—	—	—	—	—	—	1	—	—	3	—	—	3	1	
	Divorziati . .	—	—	—	—	—	—	—	—	—	—	—	—	—	—	—	—	—	
70-∞	Celibi	—	—	—	—	—	—	—	—	—	—	—	—	—	—	—	1	—	
	Vedovi	—	—	—	—	—	—	—	—	—	1	—	—	1	—	—	2	—	
	Divorziati . .	—	—	—	—	—	—	—	—	—	—	—	—	—	—	—	—	—	
Età ignota	Celibi	—	—	—	2	—	—	7	—	—	—	—	—	—	—	—	—	—	
	Vedovi	—	—	—	—	—	—	—	—	—	—	—	—	—	—	—	—	—	
	Divorziati . .	—	—	—	—	—	—	—	—	—	—	—	—	—	—	—	—	—	
TOTALE donne che sposarono	Celibi	11	—	—	5 002	4	1	11 791	10	—	6 182	39	—	1 372	62	—	414	58	
	Vedovi	—	—	—	47	—	—	160	2	—	300	18	—	306	43	—	264	60	
	Divorziati . .	—	—	—	—	—	—	—	—	—	1	—	—	—	—	—	—	—	

Segue TAVOLA V. — MATRIMONI CELEBRATI NELLA Venezia Giulia e Zara,
E LO STATO CIVILE

GRUPPI DI ETÀ DEGLI SPOSI		GRUPPI DI ETÀ																	
		Meno di 15			15-20			21-24			25-29			30-34			35-39		
		Nubili	Vedove	Divorziati	Nubili	Vedove	Divorziati	Nubili	Vedove	Divorziati	Nubili	Vedove	Divorziati	Nubili	Vedove	Divorziati	Nubili	Vedove	Divorziati
Meno di 18	Cellibi	—	—	—	2	—	—	—	—	—	—	—	—	—	—	—	—	—	
	Vedovi	—	—	—	—	—	—	—	—	—	—	—	—	—	—	—	—	—	
	Divorziati . .	—	—	—	—	—	—	—	—	—	—	—	—	—	—	—	—	—	
18-20	Cellibi	—	—	—	82	—	—	54	—	—	4	—	—	—	—	—	—	—	
	Vedovi	—	—	—	—	—	—	—	—	1	—	—	—	—	—	—	—	—	
	Divorziati . .	—	—	—	—	—	—	—	—	—	—	—	—	—	—	—	—	—	
21-24	Cellibi	—	—	—	643	—	—	836	1	—	164	7	—	18	1	—	5	—	
	Vedovi	—	—	—	1	—	—	1	—	—	1	—	—	—	—	—	—	—	
	Divorziati . .	—	—	—	—	—	—	—	—	—	—	—	—	—	—	—	—	—	
25-29	Cellibi	1	—	—	507	—	—	1 217	2	—	628	15	—	96	8	—	18	2	
	Vedovi	—	—	—	1	—	—	9	—	—	11	—	—	3	1	—	1	1	
	Divorziati . .	—	—	—	—	—	—	—	—	—	—	—	—	—	—	—	—	—	
30-34	Cellibi	—	—	—	106	—	—	323	1	—	359	2	1	123	5	1	37	4	
	Vedovi	—	—	—	6	—	—	17	—	—	25	1	—	9	1	—	6	2	
	Divorziati . .	—	—	—	—	—	—	—	—	—	—	—	—	—	—	—	—	—	
35-39	Cellibi	—	—	—	24	—	—	65	—	—	102	—	—	77	10	1	31	9	
	Vedovi	—	—	—	2	—	—	8	—	—	16	1	—	15	3	—	14	—	
	Divorziati . .	—	—	—	—	—	—	1	—	—	—	—	—	—	—	—	1	—	
40-44	Cellibi	—	—	—	7	—	—	17	—	—	30	—	—	36	4	—	24	10	
	Vedovi	—	—	—	2	—	—	6	—	—	13	—	—	14	3	—	6	9	
	Divorziati . .	—	—	—	—	—	—	—	—	—	—	—	—	1	—	—	—	—	
45-49	Cellibi	—	—	—	1	—	—	3	—	—	8	—	—	11	—	—	10	7	
	Vedovi	—	—	—	1	—	—	—	—	—	6	—	—	7	2	—	8	4	
	Divorziati . .	—	—	—	—	—	—	1	—	—	—	—	—	—	—	—	—	—	
50-54	Cellibi	—	—	—	—	—	—	—	—	—	4	2	—	6	1	—	4	3	
	Vedovi	—	—	—	—	—	—	—	—	—	2	—	—	2	1	—	4	1	
	Divorziati . .	—	—	—	—	—	—	—	—	—	—	—	—	1	—	—	—	—	
55-59	Cellibi	—	—	—	—	—	—	1	—	—	1	—	—	—	—	—	1	1	
	Vedovi	—	—	—	—	—	—	—	—	—	1	—	—	4	—	—	3	1	
	Divorziati . .	—	—	—	—	—	—	—	—	—	—	—	—	—	—	—	—	—	
60-64	Cellibi	—	—	—	—	—	—	—	—	—	—	—	—	1	—	—	—	—	
	Vedovi	—	—	—	—	—	—	1	—	—	1	—	—	1	—	—	4	—	
	Divorziati . .	—	—	—	—	—	—	—	—	—	—	—	—	—	—	—	—	—	
65-69	Cellibi	—	—	—	—	—	—	—	—	—	—	—	—	—	—	—	—	—	
	Vedovi	—	—	—	—	—	—	—	—	—	1	—	—	—	—	—	1	—	
	Divorziati . .	—	—	—	—	—	—	—	—	—	—	—	—	—	—	—	—	—	
70-∞	Cellibi	—	—	—	—	—	—	—	—	—	—	—	—	—	—	—	—	—	
	Vedovi	—	—	—	—	—	—	—	—	—	—	—	—	—	—	—	—	—	
	Divorziati . .	—	—	—	—	—	—	—	—	—	—	—	—	—	—	—	—	—	
Età ignota	Cellibi	—	—	—	—	—	—	1	—	—	1	—	—	—	—	—	1	—	
	Vedovi	—	—	—	—	—	—	—	—	—	—	—	—	—	—	—	—	—	
	Divorziati . .	—	—	—	—	—	—	—	—	—	—	—	—	—	—	—	—	—	
TOTALE donne che sposarono	Cellibi	1	—	—	1 372	—	—	2 517	4	—	1 301	26	1	363	29	2	131	36	
	Vedovi	—	—	—	13	—	—	42	—	—	78	2	—	55	11	—	47	18	
	Divorziati . .	—	—	—	—	—	—	2	—	—	—	—	—	2	—	—	1	—	

**1931, CLASSIFICATI SECONDO LE COMBINAZIONI DI GRUPPI DI ETÀ
DEGLI SPOSI**

DELLE SPOSE

DELLE SPOSE																					TOTALE uomini che sposarono							
40-44			45-49			50-54			55-59			60-64			65-69			70- ∞			Età ignota			Nubili	Vedove	Divorziate		
Nubili	Vedove	Divorziate	Nubili	Vedove	Divorziate	Nubili	Vedove	Divorziate	Nubili	Vedove	Divorziate	Nubili	Vedove	Divorziate	Nubili	Vedove	Divorziate	Nubili	Vedove	Divorziate	Nubili	Vedove	Divorziate					
-	-	-	-	-	-	-	-	-	-	-	-	-	-	-	-	-	-	-	-	-	-	-	-	-	8	-	-	
-	-	-	-	-	-	-	-	-	-	-	-	-	-	-	-	-	-	-	-	-	-	-	-	-	-	864	-	-
-	-	-	-	-	-	-	-	-	-	-	-	-	-	-	-	-	-	-	-	-	-	-	-	-	-	1	-	-
-	-	-	-	-	-	-	-	-	-	-	-	-	-	-	-	-	-	-	-	-	-	-	-	-	-	6 939	14	-
-	-	-	-	-	-	-	-	-	-	-	-	-	-	-	-	-	-	-	-	-	-	-	-	-	-	16	-	-
-	-	-	-	-	-	-	-	-	-	-	-	-	-	-	-	-	-	-	-	-	-	-	-	-	-	8 594	33	-
-	-	-	-	-	-	-	-	-	-	-	-	-	-	-	-	-	-	-	-	-	-	-	-	-	-	89	5	-
-	-	-	-	-	-	-	-	-	-	-	-	-	-	-	-	-	-	-	-	-	-	-	-	-	-	2 767	37	-
-	-	-	-	-	-	-	-	-	-	-	-	-	-	-	-	-	-	-	-	-	-	-	-	-	-	190	18	-
-	-	-	-	-	-	-	-	-	-	-	-	-	-	-	-	-	-	-	-	-	-	-	-	-	-	945	37	1
-	-	-	-	-	-	-	-	-	-	-	-	-	-	-	-	-	-	-	-	-	-	-	-	-	-	161	30	-
-	-	-	-	-	-	-	-	-	-	-	-	-	-	-	-	-	-	-	-	-	-	-	-	-	-	386	25	-
-	-	-	-	-	-	-	-	-	-	-	-	-	-	-	-	-	-	-	-	-	-	-	-	-	-	136	30	-
-	-	-	-	-	-	-	-	-	-	-	-	-	-	-	-	-	-	-	-	-	-	-	-	-	-	170	30	-
-	-	-	-	-	-	-	-	-	-	-	-	-	-	-	-	-	-	-	-	-	-	-	-	-	-	97	39	-
-	-	-	-	-	-	-	-	-	-	-	-	-	-	-	-	-	-	-	-	-	-	-	-	-	-	68	23	-
-	-	-	-	-	-	-	-	-	-	-	-	-	-	-	-	-	-	-	-	-	-	-	-	-	-	61	35	-
-	-	-	-	-	-	-	-	-	-	-	-	-	-	-	-	-	-	-	-	-	-	-	-	-	-	43	10	-
-	-	-	-	-	-	-	-	-	-	-	-	-	-	-	-	-	-	-	-	-	-	-	-	-	-	35	33	-
-	-	-	-	-	-	-	-	-	-	-	-	-	-	-	-	-	-	-	-	-	-	-	-	-	-	14	9	-
-	-	-	-	-	-	-	-	-	-	-	-	-	-	-	-	-	-	-	-	-	-	-	-	-	-	23	38	-
-	-	-	-	-	-	-	-	-	-	-	-	-	-	-	-	-	-	-	-	-	-	-	-	-	-	12	3	-
-	-	-	-	-	-	-	-	-	-	-	-	-	-	-	-	-	-	-	-	-	-	-	-	-	-	15	29	-
-	-	-	-	-	-	-	-	-	-	-	-	-	-	-	-	-	-	-	-	-	-	-	-	-	-	14	2	-
-	-	-	-	-	-	-	-	-	-	-	-	-	-	-	-	-	-	-	-	-	-	-	-	-	-	9	12	-
-	-	-	-	-	-	-	-	-	-	-	-	-	-	-	-	-	-	-	-	-	-	-	-	-	-	7	-	-
-	-	-	-	-	-	-	-	-	-	-	-	-	-	-	-	-	-	-	-	-	-	-	-	-	-	1	-	-
-	-	-	-	-	-	-	-	-	-	-	-	-	-	-	-	-	-	-	-	-	-	-	-	-	-	20 826	223	1
158	26	-	54	25	-	21	13	-	16	5	-	8	7	-	7	1	-	3	2	-	4	-	-	-	834	269	-	
76	35	-	42	34	-	20	34	-	6	27	-	8	18	-	-	9	-	2	7	-	-	-	-	-	-	-	-	

**1951, CLASSIFICATI SECONDO LE COMBINAZIONI DI GRUPPI DI ETÀ
DEGLI SPOSI**

DELLE SPOSE

**TOTALE
uomini
che sposarono**

40-44			45-49			50-54			55-59			60-64			65-69			70-74			Età ignota			TOTALE			
Nubili	Vedove	Divorziate	Nubili	Vedove	Divorziate	Nubili	Vedove	Divorziate	Nubili	Vedove	Divorziate	Nubili	Vedove	Divorziate	Nubili	Vedove	Divorziate	Nubili	Vedove	Divorziate	Nubili	Vedove	Divorziate	Nubili	Vedove	Divorziate	
-	-	-	-	-	-	-	-	-	-	-	-	-	-	-	-	-	-	-	-	-	-	-	-	19	-	-	
-	-	-	-	-	-	-	-	-	-	-	-	-	-	-	-	-	-	-	-	-	-	-	-	-	-	-	-
-	-	-	-	-	-	-	-	-	-	-	-	-	-	-	-	-	-	-	-	-	-	-	-	597	6	-	
-	-	-	-	-	-	-	-	-	-	-	-	-	-	-	-	-	-	-	-	-	-	-	-	-	-	-	-
2	2	-	2	-	-	1	-	-	-	-	-	-	-	1	-	-	-	-	-	-	1	-	-	6 592	28	1	
-	-	-	-	-	-	-	-	-	-	-	-	-	-	-	-	-	-	-	-	-	-	-	-	18	1	-	
9	1	1	3	-	-	1	-	-	1	-	-	-	-	-	-	-	-	-	-	2	-	-	8 367	38	1		
-	-	-	1	-	-	-	-	-	-	-	-	-	-	-	-	-	-	-	-	-	-	-	83	8	-		
15	4	-	2	1	-	-	-	-	-	-	-	-	-	-	-	-	-	-	-	-	-	-	2 313	43	2		
2	1	-	2	-	-	-	-	-	-	-	1	-	-	-	-	-	-	-	-	-	-	-	151	24	-		
-	-	-	-	-	-	-	-	-	-	-	-	-	-	-	-	-	-	-	-	-	-	-	-	-	-	-	
30	4	-	3	1	-	-	-	-	-	-	-	-	-	-	-	-	-	-	-	-	-	-	668	25	2		
6	2	-	1	-	-	-	-	-	-	-	-	-	-	-	-	-	-	-	-	-	-	-	197	21	1		
-	-	-	-	-	-	-	-	-	-	-	-	-	-	-	-	-	-	-	-	-	-	-	1	-	-	-	
28	7	-	7	1	-	6	-	-	-	-	-	-	-	-	-	-	-	-	-	-	-	-	262	36	-		
20	11	-	3	8	-	-	-	1	1	-	-	-	-	-	-	-	-	-	-	1	-	-	170	47	-		
-	-	-	-	-	-	-	-	-	-	-	-	-	-	-	-	-	-	-	-	-	-	-	-	-	-	-	
22	5	-	14	2	-	2	3	1	2	-	-	-	-	-	-	-	-	-	-	-	-	-	118	15	-		
20	11	-	9	10	-	3	-	1	2	-	1	2	-	-	-	-	-	-	-	-	-	-	121	49	-		
-	-	-	-	-	-	-	-	-	-	-	-	-	-	-	-	-	-	-	-	-	-	-	2	-	-	-	
13	4	-	11	6	-	8	2	4	4	-	1	-	-	-	-	-	-	-	-	-	-	-	64	23	-		
15	9	-	10	12	-	6	7	2	8	-	-	-	-	-	-	-	1	-	-	-	-	-	78	44	-		
-	-	-	-	-	-	-	-	-	-	-	-	-	-	-	-	-	-	-	-	-	-	-	-	-	-	-	
7	4	-	3	1	-	3	4	1	2	-	1	-	-	2	-	-	-	-	-	-	-	-	26	14	-		
10	2	-	11	7	-	8	11	4	10	-	5	-	-	1	-	-	-	-	-	-	-	-	55	40	-		
-	-	-	-	-	-	-	-	-	-	-	-	-	-	-	-	-	-	-	-	-	-	-	-	-	-	-	
1	-	-	1	-	-	4	1	3	1	-	1	-	-	2	-	-	-	-	-	-	-	-	13	5	-		
9	2	-	9	5	-	8	12	4	4	-	2	6	-	1	6	-	-	-	-	-	-	-	42	38	-		
-	-	-	-	-	-	-	-	-	-	-	-	-	-	-	-	-	-	-	-	-	-	-	-	-	-	-	
1	-	-	1	-	-	2	1	1	2	-	-	-	-	1	-	-	2	-	-	-	-	-	5	7	-		
2	2	-	4	2	-	3	2	1	8	-	2	5	-	1	8	-	1	-	-	-	-	-	20	20	-		
-	-	-	-	-	-	-	-	-	-	-	-	-	-	-	-	-	-	-	-	-	-	-	-	-	-	-	
-	-	-	-	-	-	1	-	1	-	-	2	1	-	1	2	-	1	-	-	-	-	-	6	3	-		
1	-	-	2	1	-	1	2	3	2	-	4	2	-	1	7	-	8	-	-	-	-	-	15	22	-		
-	-	-	-	-	-	-	-	-	-	-	-	-	-	-	-	-	-	-	-	-	-	-	-	-	-	-	
-	-	-	-	-	-	-	-	-	-	-	-	-	-	-	-	-	-	-	-	-	-	-	-	-	-	-	
-	-	-	-	-	-	-	-	-	-	-	-	-	-	-	-	-	-	-	-	-	-	-	-	-	-	-	
128	31	1	46	13	-	21	18	-	12	11	-	3	3	-	1	8	-	1	2	-	4	-	19 054	243	6		
85	40	-	51	46	-	26	37	-	16	35	-	9	21	-	3	22	-	-	10	-	1	-	940	323	1		
-	-	-	-	-	-	-	-	-	-	-	-	-	-	-	-	-	-	-	-	-	-	-	3	-	-	-	

Segue TAVOLA V. — MATRIMONI CELEBRATI NEL LAZIO, NELL'ANNO
E LO STATO CIVILE

GRUPPI DI ETÀ DEGLI SPOSI		GRUPPI DI ETÀ																	
		Meno di 15			15-20			21-24			25-29			30-34			35-39		
		Nubli	Vedove	Divorziate	Nubli	Vedove	Divorziate	Nubli	Vedove	Divorziate	Nubli	Vedove	Divorziate	Nubli	Vedove	Divorziate	Nubli	Vedove	Divorziate
Meno di 18	Celibi	1	—	—	39	—	—	25	—	—	1	—	—	—	—	—	—	—	—
	Vedovi	—	—	—	—	—	—	—	—	—	—	—	—	—	—	—	—	—	—
	Divorziate . .	—	—	—	—	—	—	—	—	—	—	—	—	—	—	—	—	—	—
18-20	Celibi	5	1	—	535	—	—	224	—	—	43	2	—	9	1	—	4	—	—
	Vedovi	—	—	—	—	—	—	—	—	—	—	—	—	—	—	—	—	—	—
	Divorziate . .	—	—	—	—	—	—	—	—	—	—	—	—	—	—	—	—	—	—
21-24	Celibi	5	—	—	2 029	3	—	2 488	5	1	610	12	—	95	9	—	29	4	—
	Vedovi	—	—	—	8	—	—	8	—	—	5	1	—	2	1	—	—	—	—
	Divorziate . .	—	—	—	—	—	—	—	—	—	—	—	—	—	—	—	—	—	—
25-29	Celibi	1	—	—	1 506	—	—	2 524	3	1	1 409	15	1	260	22	2	68	15	3
	Vedovi	—	—	—	25	1	—	31	—	—	32	2	—	12	1	—	3	—	—
	Divorziate . .	—	—	—	—	—	—	—	—	—	—	—	—	—	—	—	—	—	—
30-34	Celibi	—	—	—	235	1	—	646	2	—	645	11	—	305	13	—	115	11	—
	Vedovi	—	—	—	19	—	—	46	2	—	55	5	—	26	5	—	14	6	—
	Divorziate . .	—	—	—	—	—	—	—	—	—	—	—	—	—	—	—	—	—	—
35-39	Celibi	—	—	—	56	—	—	126	2	—	210	8	—	163	14	—	92	12	—
	Vedovi	—	—	—	10	—	—	26	2	—	39	4	—	31	4	—	24	6	—
	Divorziate . .	—	—	—	—	—	—	—	—	—	—	—	—	—	—	—	—	—	—
40-44	Celibi	—	—	—	9	—	—	38	—	—	59	1	—	72	5	—	65	8	—
	Vedovi	—	—	—	4	—	—	10	—	—	31	4	—	30	6	—	30	12	—
	Divorziate . .	—	—	—	—	—	—	—	—	—	—	—	—	1	—	—	—	—	—
45-49	Celibi	—	—	—	1	—	—	9	—	—	17	1	—	29	4	—	36	5	—
	Vedovi	—	—	—	—	—	—	10	—	—	9	—	—	27	3	—	25	12	—
	Divorziate . .	—	—	—	—	—	—	—	—	—	1	—	—	—	—	—	—	—	—
50-54	Celibi	—	—	—	1	—	—	2	—	—	8	1	—	13	2	—	14	1	—
	Vedovi	—	—	—	1	—	—	1	—	—	7	2	—	14	3	—	13	8	—
	Divorziate . .	—	—	—	—	—	—	—	—	—	—	—	—	1	—	—	—	—	—
55-59	Celibi	—	—	—	2	—	—	—	2	—	6	—	—	6	—	—	15	1	—
	Vedovi	—	—	—	—	—	—	3	—	—	8	—	—	5	3	—	7	2	—
	Divorziate . .	—	—	—	—	—	—	—	—	—	1	—	—	—	—	—	—	—	—
60-64	Celibi	—	—	—	—	—	—	—	—	—	1	—	—	8	1	—	6	—	—
	Vedovi	—	—	—	1	—	—	—	—	—	2	1	—	1	1	—	3	—	—
	Divorziate . .	—	—	—	—	—	—	—	—	—	—	—	—	—	—	—	—	—	—
65-69	Celibi	—	—	—	—	—	—	—	—	—	—	—	—	—	—	—	1	—	—
	Vedovi	—	—	—	—	—	—	1	—	—	—	—	—	3	—	—	4	2	—
	Divorziate . .	—	—	—	—	—	—	—	—	—	—	—	—	—	—	—	—	—	—
70-∞	Celibi	—	—	—	—	—	—	—	—	—	—	—	—	1	—	—	2	—	—
	Vedovi	—	—	—	1	—	—	—	—	—	—	—	—	1	—	—	1	2	—
	Divorziate . .	—	—	—	—	—	—	—	—	—	—	—	—	—	—	—	—	—	—
Età ignota	Celibi	—	—	—	—	—	—	—	—	—	—	—	—	—	—	—	1	—	—
	Vedovi	—	—	—	—	—	—	—	—	—	—	—	—	—	—	—	—	—	—
	Divorziate . .	—	—	—	—	—	—	—	—	—	—	—	—	—	—	—	—	—	—
TOTALE donne che sposarono	Celibi	12	1	—	4 413	4	—	6 032	14	2	3 009	51	1	961	71	2	448	57	3
	Vedovi	—	—	—	69	1	—	136	4	—	188	20	—	152	27	—	124	50	—
	Divorziate . .	—	—	—	—	—	—	—	—	—	2	—	—	2	—	—	—	—	—

**1981, CLASSIFICATI SECONDO LE COMBINAZIONI DI GRUPPI DI ETÀ
DEGLI SPOSI**

D E L L E S P O S E

**TOTALE
uomini
che sposarono**

40-44			45-49			50-54			55-59			60-64			65-69			70 - o			Età ignota			Nubili	Vedove	Divorziate	
Nubili	Vedove	Divorziate	Nubili	Vedove	Divorziate	Nubili	Vedove	Divorziate	Nubili	Vedove	Divorziate	Nubili	Vedove	Divorziate	Nubili	Vedove	Divorziate	Nubili	Vedove	Divorziate	Nubili	Vedove	Divorziate				
1	-	-	-	-	-	-	-	-	-	-	-	-	-	-	-	-	-	-	-	-	-	-	-	67	-	-	
-	-	-	-	-	-	-	-	-	-	-	-	-	-	-	-	-	-	-	-	-	-	-	-	-	-	-	
-	-	-	-	-	-	-	-	-	-	-	-	-	-	-	-	-	-	-	-	-	-	-	-	-	820	4	-
4	3	-	-	-	-	1	-	-	-	-	-	-	-	-	-	-	-	-	-	-	-	-	-	5 211	36	1	
-	-	-	-	-	-	-	-	-	-	-	-	-	-	-	-	-	-	-	-	-	-	-	-	28	2	-	
7	7	-	4	2	-	-	-	-	1	-	-	-	-	-	-	-	1	-	-	-	-	-	-	5 780	65	7	
-	-	-	-	-	-	-	-	-	-	-	-	-	-	-	-	-	-	-	-	-	-	-	-	108	4	-	
29	7	-	6	3	-	4	-	-	-	-	-	-	-	-	-	-	-	-	-	-	-	-	-	1 985	48	-	
3	2	-	-	-	-	1	-	-	-	-	-	-	-	-	-	-	-	-	-	-	-	-	-	164	20	-	
33	10	-	12	4	-	1	1	-	1	1	-	-	-	-	-	-	-	-	-	-	-	-	-	604	52	-	
3	2	-	-	2	-	-	-	-	-	-	-	-	-	-	-	-	-	-	-	-	-	-	-	133	20	-	
46	13	1	15	7	-	5	2	-	2	1	-	1	-	-	-	-	-	-	-	-	-	-	-	812	37	1	
9	11	-	3	4	-	3	-	-	-	-	-	-	-	-	-	-	-	-	-	-	-	-	-	120	37	-	
29	7	-	14	9	-	4	5	-	1	2	-	3	2	-	-	-	-	-	-	-	-	-	-	143	35	-	
13	11	-	8	8	-	1	4	-	-	1	-	-	1	-	-	-	-	-	-	-	1	-	-	94	40	-	
14	2	-	4	2	-	5	3	1	1	1	-	1	2	-	1	1	-	-	-	-	-	-	-	64	15	1	
14	12	-	9	15	-	5	7	-	-	2	-	1	1	-	-	2	-	-	-	-	-	-	-	65	52	-	
14	1	-	10	1	-	7	3	-	2	1	-	3	-	-	1	2	-	1	-	-	-	-	-	67	11	-	
15	1	-	12	9	-	1	12	-	1	2	-	1	5	-	-	2	-	-	-	-	-	-	-	58	36	-	
8	2	-	10	-	-	5	-	-	8	3	-	2	3	-	-	-	-	-	-	-	-	-	-	48	9	-	
5	3	-	3	6	-	8	9	-	1	7	-	-	5	-	-	5	-	-	-	1	-	-	-	24	38	-	
2	-	-	5	-	-	1	1	-	2	-	-	5	2	-	3	2	-	1	1	-	-	-	-	20	6	-	
3	5	-	2	4	-	3	4	-	1	6	-	-	4	-	-	4	-	-	3	-	-	-	-	17	33	-	
3	-	-	2	-	-	2	2	-	4	-	-	2	-	-	1	1	-	1	-	-	-	-	-	18	3	-	
3	1	-	2	2	-	1	2	-	2	6	-	2	2	-	-	2	-	1	6	-	-	-	-	14	23	-	
-	-	-	-	-	-	-	-	-	-	-	-	-	-	-	-	-	-	-	-	3	-	-	-	-	4	-	-
190	52	1	82	28	-	35	17	1	21	10	-	17	9	-	6	6	-	4	1	-	3	-	-	15 233	321	10	
68	48	-	39	50	-	23	38	-	5	24	-	4	18	-	-	15	-	1	10	-	1	-	-	810	305	-	
-	-	-	-	-	-	-	-	-	-	-	-	-	-	-	-	-	-	-	-	-	-	-	-	4	-	-	-

**1981, CLASSIFICATI SECONDO LE COMBINAZIONI DI GRUPPI DI ETÀ
DEGLI SPOSI**

DELLE SPOSE

DELLE SPOSE																					TOTALE uomini che sposarono									
40-44			45-49			50-54			55-59			60-64			65-69			70-∞			Età ignota			Nubili	Vedove	Divorziate				
Nubili	Vedove	Divorziate	Nubili	Vedove	Divorziate	Nubili	Vedove	Divorziate	Nubili	Vedove	Divorziate	Nubili	Vedove	Divorziate	Nubili	Vedove	Divorziate	Nubili	Vedove	Divorziate	Nubili	Vedove	Divorziate							
-	-	-	-	-	-	-	-	-	-	-	-	-	-	-	-	-	-	-	-	-	-	-	-	-	-	181	1	-		
-	-	-	-	-	-	-	-	-	-	-	-	-	-	-	-	-	-	-	-	-	-	-	-	-	-	2	-	-		
-	-	-	-	-	-	-	-	-	-	-	-	-	-	-	-	-	-	-	-	-	-	-	-	-	-	1 342	15	-		
-	-	-	-	-	-	-	-	-	-	-	-	-	-	-	-	-	-	-	-	-	-	-	-	-	2	1	-	-		
-	3	-	-	1	-	-	-	-	-	-	-	-	-	-	-	-	-	-	-	-	-	-	-	-	-	3 931	26	-		
-	-	2	-	1	-	-	-	-	-	-	-	-	-	-	-	-	-	-	-	-	-	-	-	-	-	52	4	-		
-	-	-	-	-	-	-	-	-	-	-	-	-	-	-	-	-	-	-	-	-	-	-	-	-	-	-	-	-		
-	-	-	-	-	-	-	-	-	-	-	-	-	-	-	-	-	-	-	-	-	-	-	-	-	-	-	-	-		
-	5	-	-	1	-	-	-	-	-	-	-	-	-	-	-	-	-	-	-	-	-	-	-	-	-	2 791	29	-		
-	2	-	-	-	-	-	-	-	-	-	-	-	-	-	-	-	-	-	-	-	-	-	-	-	-	110	7	-		
-	-	-	-	-	-	-	-	-	-	-	-	-	-	-	-	-	-	-	-	-	-	-	-	-	-	-	-	-		
-	5	4	-	1	-	-	-	-	-	-	-	-	-	-	-	1	-	-	-	-	-	-	-	-	-	-	851	18	-	
-	2	-	-	-	-	-	-	-	-	-	-	-	-	-	-	-	-	-	-	-	-	-	-	-	-	-	144	13	-	
-	-	-	-	-	-	-	-	-	-	-	-	-	-	-	-	-	-	-	-	-	-	-	-	-	-	-	-	-	-	
-	6	6	-	-	1	-	-	-	-	-	-	-	-	-	-	-	-	-	-	-	-	-	-	-	-	-	260	17	-	
-	4	-	-	1	-	1	-	-	-	-	-	-	-	-	-	-	-	-	-	-	-	-	-	-	-	-	116	19	-	
-	-	-	-	-	-	-	-	-	-	-	-	-	-	-	-	-	-	-	-	-	-	-	-	-	-	-	-	-	-	
-	8	4	-	2	-	-	-	-	-	-	-	-	-	-	-	-	-	-	-	-	-	-	-	-	-	-	90	6	-	
-	11	4	-	4	2	-	1	-	-	-	-	-	-	-	-	-	-	-	-	-	-	1	-	-	-	-	104	19	-	
-	-	-	-	-	-	-	-	-	-	-	-	-	-	-	-	-	-	-	-	-	-	-	-	-	-	-	-	-	-	
-	3	-	-	1	2	-	1	-	-	1	-	-	-	-	-	-	-	-	-	-	-	-	-	-	-	-	27	6	-	
-	9	7	-	3	6	-	1	4	-	-	-	-	-	-	-	-	-	-	-	-	-	-	-	-	-	-	94	36	-	
-	-	-	-	-	-	-	-	-	-	-	-	-	-	-	-	-	-	-	-	-	-	-	-	-	-	-	-	-	-	
-	1	1	-	1	1	-	3	1	-	-	-	-	1	-	-	-	-	-	-	-	-	-	-	-	-	-	17	5	-	
-	11	15	-	6	8	-	3	7	-	-	4	-	1	-	-	-	-	-	-	-	-	1	-	-	-	-	70	44	-	
-	-	-	-	-	-	-	-	-	-	-	-	-	-	-	-	-	-	-	-	-	-	-	-	-	-	-	-	-	-	
-	1	-	-	1	-	-	4	2	-	1	-	-	-	-	-	-	-	-	-	-	-	-	-	-	-	-	11	4	-	
-	10	8	-	6	12	-	1	8	-	-	3	-	-	1	-	-	2	-	1	-	-	-	-	-	-	-	46	40	-	
-	-	-	-	-	-	-	-	-	-	-	-	-	-	-	-	-	-	-	-	-	-	-	-	-	-	-	-	-	-	
-	1	-	-	-	-	-	-	-	-	-	1	-	-	1	-	-	-	-	-	-	-	-	-	-	-	-	-	2	2	-
-	8	5	-	4	10	-	1	4	-	1	7	-	1	8	-	-	-	4	-	-	2	-	-	-	-	-	38	46	-	
-	-	-	-	-	-	-	-	-	-	-	-	-	-	-	-	-	-	-	-	-	-	-	-	-	-	-	-	-	-	
-	1	-	-	1	1	-	1	1	-	-	-	-	-	-	1	-	-	-	-	-	-	-	-	-	-	-	5	2	-	
-	3	3	-	2	5	-	3	6	-	-	5	-	1	7	-	2	4	-	2	-	-	2	-	-	-	-	26	36	-	
-	-	-	-	-	-	-	-	-	-	-	-	-	-	-	-	-	-	-	-	-	-	-	-	-	-	-	-	-	-	
-	-	-	-	-	-	-	1	-	-	-	-	-	-	-	-	2	-	-	-	-	-	-	-	-	-	-	3	-	-	
-	2	4	-	6	3	-	1	7	-	1	7	-	-	10	-	1	9	-	9	-	-	-	-	-	-	-	23	53	-	
-	-	-	-	-	-	-	-	-	-	-	-	-	-	-	-	-	-	-	-	-	-	-	-	-	-	-	-	-	-	
-	-	-	-	-	-	-	-	-	-	-	-	-	-	-	-	-	-	-	-	-	-	-	-	-	-	-	2	-	-	-
-	-	-	-	-	-	-	-	-	-	-	-	-	-	-	-	-	-	-	-	-	-	-	-	-	-	-	-	-	-	
-	-	-	-	-	-	-	-	-	-	-	-	-	-	-	-	-	-	-	-	-	-	-	-	-	-	-	-	-	-	
-	34	17	-	9	6	-	9	5	-	-	3	-	-	2	-	3	1	-	-	-	-	-	-	-	-	-	9 513	131	-	
-	62	46	-	32	47	-	11	37	-	2	26	-	2	27	-	3	19	-	2	14	-	-	-	-	-	-	827	318	-	

1931, CLASSIFICATI SECONDO LE COMBINAZIONI DI GRUPPI DI ETÀ

DEGLI SPOSI

DELLE SPOSE

DELLE SPOSE																		TOTALE uomini che sposarono								
40-44			45-49			50-54			55-59			60-64			65-69			70-α			Età ignota			Nubli	Vedove	Divorziate
Nubli	Vedove	Divorziate	Nubli	Vedove	Divorziate	Nubli	Vedove	Divorziate	Nubli	Vedove	Divorziate	Nubli	Vedove	Divorziate	Nubli	Vedove	Divorziate	Nubli	Vedove	Divorziate	Nubli	Vedove	Divorziate			
-	-	-	-	-	-	-	1	-	-	-	-	-	-	-	-	-	-	-	-	-	-	-	96	1	-	
-	-	-	-	-	-	-	-	-	-	-	-	-	-	-	-	-	-	-	-	-	-	-	-	-	-	
-	1	-	-	-	-	-	-	-	-	-	-	-	-	-	-	-	-	-	-	-	-	-	1 534	12	-	
-	-	-	-	-	-	-	-	-	-	-	-	-	-	-	-	-	-	-	-	-	-	-	3	-	-	
-	8	-	-	-	-	-	2	-	-	-	-	-	-	-	-	-	-	-	-	-	-	2	-	7 588	60	-
-	-	-	1	-	-	-	-	-	-	-	-	-	-	-	-	-	-	-	-	-	-	-	50	2	-	
15	7	-	3	3	-	2	-	-	1	-	-	-	-	-	-	-	-	-	-	-	2	-	6 818	108	-	
4	1	-	-	-	-	1	-	-	-	-	-	-	-	-	-	-	-	-	-	-	1	-	217	20	-	
-	-	-	-	-	-	-	-	-	-	-	-	-	-	-	-	-	-	-	-	-	-	-	-	-	-	
25	8	-	5	2	-	3	-	-	1	-	-	-	-	-	-	-	-	-	-	-	1	-	2 146	81	-	
3	6	-	1	-	-	-	-	-	-	-	-	-	-	-	-	-	-	-	-	-	-	-	308	41	-	
-	-	-	-	-	-	-	-	-	-	-	-	-	-	-	-	-	-	-	-	-	-	-	1	-	-	
24	8	-	5	3	-	3	3	-	1	-	-	-	-	-	-	-	-	-	-	-	-	-	602	42	-	
6	9	-	4	8	-	-	2	-	-	-	-	-	-	-	-	-	-	-	-	-	-	-	248	56	-	
-	-	-	-	-	-	-	-	-	-	-	-	-	-	-	-	-	-	-	-	-	-	-	1	-	-	
21	12	-	4	6	-	3	1	-	1	-	-	-	-	-	-	-	-	-	-	-	-	-	258	42	2	
18	20	-	4	10	-	1	3	-	1	-	-	-	-	-	-	-	-	-	-	-	-	-	215	84	-	
-	-	-	-	-	-	1	-	-	-	-	-	-	-	-	-	-	-	-	-	-	-	-	1	-	-	
14	3	-	11	2	-	2	3	-	3	-	-	2	-	-	-	-	-	-	-	-	-	-	114	22	-	
18	22	-	7	11	-	-	10	-	2	3	-	1	-	-	-	-	-	-	-	-	-	-	137	90	-	
-	-	-	-	-	-	-	-	-	-	-	-	-	-	-	-	-	-	-	-	-	-	-	-	-	-	
12	3	-	4	5	-	4	4	-	1	2	-	1	1	-	-	2	-	1	-	-	-	-	58	19	-	
25	18	-	8	10	-	7	15	-	2	2	-	-	3	-	-	-	-	-	-	-	-	-	111	88	-	
-	-	-	-	-	-	-	-	-	-	-	-	-	-	-	-	-	-	-	-	-	-	-	-	-	-	
7	2	-	2	3	-	5	1	-	-	5	-	-	1	-	-	-	-	1	-	-	-	-	30	14	-	
18	12	-	12	19	-	6	9	-	3	6	-	-	6	-	1	-	-	-	2	-	-	-	82	64	-	
-	-	-	-	-	-	-	-	-	-	-	-	-	-	-	-	-	-	-	-	-	-	-	-	-	-	
2	-	-	1	-	-	4	-	-	3	4	-	4	1	-	-	1	-	-	-	-	-	-	19	7	-	
23	10	-	10	11	-	5	12	-	1	16	-	3	18	-	-	7	-	-	1	-	-	-	72	89	-	
-	-	-	1	-	-	-	-	-	-	-	-	-	-	-	-	-	-	-	2	-	-	-	1	-	-	
1	-	-	1	1	-	1	1	-	2	-	-	1	1	-	-	1	-	-	-	-	-	-	9	3	-	
4	5	-	4	16	-	6	11	-	4	9	-	2	8	-	-	2	10	-	-	-	-	-	45	74	-	
-	-	-	-	-	-	-	-	-	-	-	-	-	-	-	-	-	-	-	-	-	-	-	-	-	-	
-	-	-	2	-	-	-	-	-	1	-	-	1	-	-	1	1	-	1	3	-	-	-	7	5	-	
6	3	-	5	6	-	3	18	-	2	15	-	5	23	-	-	16	-	1	26	-	-	-	40	108	-	
-	-	-	-	-	-	-	-	-	-	-	-	-	-	-	-	-	-	-	-	-	-	-	-	-	-	
-	-	-	-	-	-	-	-	-	-	-	-	-	-	-	-	-	-	-	-	-	-	5	-	10	1	-
-	-	-	-	-	-	-	-	-	-	-	-	-	-	-	-	-	-	-	-	-	-	-	-	-	-	
130	44	-	39	26	-	23	20	1	8	18	-	6	7	-	-	2	4	-	2	5	-	11	-	19 269	417	2
135	106	-	56	100	-	28	81	-	14	52	-	10	59	-	-	3	33	-	1	37	-	1	-	1 528	717	-
-	-	-	1	-	-	1	-	-	-	-	-	-	-	-	-	-	-	-	-	-	-	-	4	-	-	

Segue TAVOLA V. — MATRIMONI CELEBRATI NELLA Sicilia, NELL'ANNO
E LO STATO CIVILE

GRUPPI DI ETÀ DEGLI SPOSI		GRUPPI DI ETÀ																			
		Meno di 15			15-20			21-24			25-29			30-34			35-39				
		Nubli	Vedove	Divorziate	Nubli	Vedove	Divorziate	Nubli	Vedove	Divorziate	Nubli	Vedove	Divorziate	Nubli	Vedove	Divorziate	Nubli	Vedove	Divorziate		
Meno di 18	Celibi	25	—	—	68	—	—	7	—	—	—	—	4	—	—	1	—	—	1	—	—
	Vedovi	—	—	—	—	—	—	—	—	—	—	—	—	—	—	—	—	—	—	—	—
	Divorziate . .	—	—	—	—	—	—	—	—	—	—	—	—	—	—	—	—	—	—	—	—
18-20	Celibi	66	—	—	1 503	—	—	298	7	—	58	3	13	2	—	4	1	—	—	—	
	Vedovi	1	—	—	3	—	—	1	—	—	1	—	—	—	—	—	—	—	—	—	
	Divorziate . .	—	—	—	—	—	—	—	—	—	—	—	—	—	—	—	—	—	—	—	
21-24	Celibi	88	—	—	4 881	17	—	2 376	22	—	629	24	117	17	—	24	9	—	—	—	
	Vedovi	1	—	—	20	—	—	7	1	—	12	1	2	1	—	—	—	—	—	—	
	Divorziate . .	—	—	—	—	—	—	—	—	—	—	—	—	—	—	—	—	—	—	—	
25-29	Celibi	35	—	—	3 501	7	—	2 810	12	—	1 344	18	280	26	—	55	14	—	—	—	
	Vedovi	2	—	—	62	1	—	44	4	—	48	8	11	3	—	5	1	—	—	—	
	Divorziate . .	—	—	—	—	—	—	—	—	—	—	—	—	—	—	—	—	—	—	—	
30-34	Celibi	6	—	—	639	4	—	872	11	—	715	14	319	19	—	75	15	—	—	—	
	Vedovi	2	—	—	67	2	—	87	1	—	63	9	44	11	—	9	7	—	—	—	
	Divorziate . .	—	—	—	—	—	—	—	—	—	—	—	—	—	—	—	—	—	—	—	
35-39	Celibi	—	—	—	131	—	—	193	6	—	264	5	171	10	—	86	15	—	—	—	
	Vedovi	—	—	—	31	—	—	51	3	—	68	12	60	8	—	31	6	—	—	—	
	Divorziate . .	—	—	—	—	—	—	1	—	—	—	—	—	—	—	—	—	—	—	—	
40-44	Celibi	—	—	—	27	—	—	36	—	—	90	4	93	7	—	63	5	—	—	—	
	Vedovi	1	—	—	16	—	—	24	1	—	50	13	67	6	—	48	8	—	—	—	
	Divorziate . .	—	—	—	—	—	—	—	—	—	—	—	—	—	—	—	—	—	—	—	
45-49	Celibi	—	—	—	5	—	—	9	—	—	18	1	39	3	—	42	3	—	—	—	
	Vedovi	—	—	—	11	—	—	17	2	—	32	13	63	15	—	48	14	—	—	—	
	Divorziate . .	—	—	—	—	—	—	—	—	—	—	—	1	—	—	—	—	—	—	—	
50-54	Celibi	—	—	—	1	—	—	5	—	—	7	1	4	1	—	10	6	—	—	—	
	Vedovi	—	—	—	4	—	—	1	1	—	15	3	26	3	—	25	15	—	—	—	
	Divorziate . .	—	—	—	—	—	—	—	—	—	—	—	1	—	—	1	—	—	—	—	
55-59	Celibi	1	—	—	1	—	—	4	—	—	1	—	6	1	—	9	1	—	—	—	
	Vedovi	—	—	—	1	—	—	4	—	—	7	2	22	1	—	24	5	—	—	—	
	Divorziate . .	—	—	—	—	—	—	—	—	—	—	—	—	—	—	—	—	—	—	—	
60-64	Celibi	—	—	—	2	—	—	1	—	—	4	—	3	—	—	4	1	—	—	—	
	Vedovi	—	—	—	—	—	—	4	1	—	9	1	11	1	—	11	8	—	—	—	
	Divorziate . .	—	—	—	—	—	—	—	—	—	—	—	—	—	—	—	—	—	—	—	
65-69	Celibi	—	—	—	—	1	—	1	—	—	—	—	—	—	—	1	1	—	—	—	
	Vedovi	—	—	—	1	—	—	2	—	—	3	—	5	—	—	8	1	—	—	—	
	Divorziate . .	—	—	—	—	—	—	—	—	—	—	—	—	—	—	—	—	—	—	—	
70- ^o	Celibi	—	—	—	—	—	—	1	—	—	2	1	—	—	—	—	—	—	—	—	
	Vedovi	—	—	—	—	—	—	1	—	—	2	1	9	1	—	6	3	—	—	—	
	Divorziate . .	—	—	—	—	—	—	—	—	—	—	—	—	—	—	—	—	—	—	—	
Età ignota	Celibi	—	—	—	3	—	—	3	—	—	1	—	—	—	—	—	—	—	—	—	
	Vedovi	—	—	—	—	—	—	—	—	—	1	—	—	—	—	—	—	—	—	—	
	Divorziate . .	—	—	—	—	—	—	—	—	—	—	—	—	—	—	—	—	—	—	—	
TOTALE donne che sposarono	Celibi	221	—	—	10 762	29	—	6 616	58	—	3 187	71	1 026	86	—	374	71	—	—	—	
	Vedovi	7	—	—	216	3	—	243	14	—	311	63	320	50	—	215	68	—	—	—	
	Divorziate . .	—	—	—	—	—	—	1	—	—	—	—	2	—	—	1	—	—	—	—	

**1931, CLASSIFICATI SECONDO LE COMBINAZIONI DI GRUPPI DI ETÀ
DEGLI SPOSI**

DELLE SPOSE

DELLE SPOSE																					TOTALE uomini che sposarono						
40-44			45-49			50-54			55-59			60-64			65-69			70-74			Età ignota			Nubili	Vedove	Divorziat.e	
Nubili	Vedove	Divorziat.e	Nubili	Vedove	Divorziat.e	Nubili	Vedove	Divorziat.e	Nubili	Vedove	Divorziat.e	Nubili	Vedove	Divorziat.e	Nubili	Vedove	Divorziat.e	Nubili	Vedove	Divorziat.e	Nubili	Vedove	Divorziat.e				
-	-	-	-	-	-	-	-	-	-	-	-	-	-	-	-	-	-	-	-	-	-	-	-	-	106	-	-
-	-	-	-	-	-	-	-	-	-	-	-	-	-	-	-	-	-	-	-	-	-	-	-	-	-	-	-
-	1	1	-	-	-	-	-	-	-	-	-	-	-	-	-	-	-	-	-	-	-	-	-	-	1 943	14	-
-	-	-	-	-	-	-	-	-	-	-	-	-	-	-	-	-	-	-	-	-	-	-	-	-	6	-	-
-	9	1	-	1	2	-	-	-	-	-	-	-	-	-	-	-	-	-	-	-	-	-	-	-	8 125	92	-
-	-	-	-	-	-	-	-	-	-	-	-	-	-	-	-	-	-	-	-	-	-	-	-	-	42	3	-
-	16	4	-	12	5	-	-	-	-	1	2	-	-	-	-	-	-	-	-	-	-	-	-	-	8 037	88	-
-	2	1	-	-	-	-	-	-	-	-	-	-	-	-	-	-	-	-	-	-	-	-	-	-	174	18	-
-	-	-	-	-	-	-	-	-	-	-	-	-	-	-	-	-	-	-	-	-	-	-	-	-	-	-	-
-	14	6	-	4	2	-	1	-	-	1	-	-	-	-	1	-	-	-	-	-	-	-	-	-	2 648	72	-
-	6	2	-	1	-	-	-	-	-	-	1	-	-	-	-	-	-	-	-	-	-	-	-	-	279	38	-
-	-	-	-	-	-	-	-	-	-	-	-	-	-	-	-	-	-	-	-	-	-	-	-	-	-	-	-
-	15	10	-	3	2	-	1	-	-	1	1	-	-	-	-	1	-	-	-	-	-	-	-	-	864	51	-
-	6	2	-	4	2	-	-	-	-	-	-	-	-	-	-	-	-	-	-	-	-	-	-	-	251	33	-
-	-	-	-	-	-	-	-	-	-	-	-	-	-	-	-	-	-	-	-	-	-	-	-	-	1	-	-
-	23	4	-	8	6	-	3	-	-	-	1	-	-	1	-	-	-	-	-	-	-	-	-	-	343	28	-
-	18	14	-	3	4	-	1	1	-	-	1	-	-	-	-	-	-	-	-	-	-	-	-	-	228	46	-
-	-	-	-	-	-	-	-	-	-	-	-	-	-	-	-	-	-	-	-	-	-	-	-	-	-	-	-
-	18	6	-	6	6	-	1	6	-	1	9	-	-	1	-	-	-	-	-	-	-	-	-	-	139	29	-
-	25	16	-	14	9	-	1	4	-	-	2	-	-	1	-	-	-	-	-	-	-	-	-	-	211	70	-
-	-	-	-	-	-	-	-	-	-	-	-	-	-	-	-	-	-	-	-	-	-	-	-	-	1	-	-
-	13	6	-	6	4	-	2	6	-	1	-	-	-	-	-	-	-	-	-	-	-	-	-	-	49	26	-
-	83	20	-	14	20	-	6	13	-	4	11	-	-	2	-	2	-	-	-	-	-	-	-	-	128	90	-
-	-	-	-	-	-	-	-	-	-	-	-	-	-	-	-	-	-	-	-	-	-	-	-	-	2	-	-
-	7	3	-	4	3	-	4	2	-	2	-	-	-	1	-	-	-	-	-	-	-	-	-	-	40	10	-
-	21	19	-	21	18	-	6	25	-	1	28	-	2	7	-	-	6	-	1	-	-	-	-	-	110	111	-
-	-	-	-	-	-	-	-	-	-	-	-	-	-	-	-	-	-	-	-	-	-	-	-	-	-	-	-
-	8	2	-	6	1	-	2	3	-	2	3	-	1	-	-	2	2	-	-	-	-	-	-	-	30	13	-
-	12	19	-	17	20	-	13	21	-	4	27	-	4	23	-	2	9	-	2	8	-	-	-	-	89	136	-
-	-	-	-	-	-	-	-	-	-	-	-	-	-	-	-	-	-	-	-	-	-	-	-	-	-	-	-
-	15	1	-	3	1	-	1	4	-	4	5	-	-	-	1	2	-	1	2	-	-	-	-	-	12	17	-
-	-	5	-	6	19	-	9	18	-	5	21	-	2	33	-	28	-	2	13	-	-	-	-	-	58	136	-
-	-	-	-	-	-	-	-	-	-	-	-	-	-	-	-	-	-	-	-	-	-	-	-	-	-	-	-
-	1	-	-	1	-	-	1	3	-	1	-	-	1	1	-	3	1	-	8	1	-	-	-	-	19	7	-
-	12	5	-	5	14	-	6	15	-	6	20	-	1	28	-	4	42	-	2	42	-	-	-	-	54	171	-
-	-	-	-	-	-	-	-	-	-	-	-	-	-	-	-	-	-	-	-	-	-	-	-	-	-	-	-
-	1	-	-	-	-	-	-	-	-	-	1	-	-	-	-	1	-	-	-	3	-	-	-	-	10	1	-
-	-	-	-	-	-	-	-	-	-	-	1	-	-	-	-	-	-	-	-	-	-	-	-	-	2	1	-
-	-	-	-	-	-	-	-	-	-	-	-	-	-	-	-	-	-	-	-	-	-	-	-	-	-	-	-
-	120	44	-	54	32	-	15	25	-	14	15	-	2	3	-	7	8	-	9	5	-	-	-	-	22 368	442	-
-	151	103	-	85	106	-	42	97	-	20	112	-	9	94	-	6	87	-	7	63	-	-	-	-	1 632	900	-
-	-	-	-	-	-	-	-	-	-	-	-	-	-	-	-	-	-	-	-	-	-	-	-	-	4	-	-

Segue TAVOLA V. — MATRIMONI CELEBRATI NEI COMUNI CAPILUOGGI DI
DI GRUPPI DI ETÀ E LO

GRUPPI DI ETÀ DEGLI SPOSI		GRUPPI DI ETÀ																	
		Meno di 15			15-20			21-24			25-29			30-34			35-39		
		Nubili	Vedove	Divorziate	Nubili	Vedove	Divorziate	Nubili	Vedove	Divorziate	Nubili	Vedove	Divorziate	Nubili	Vedove	Divorziate	Nubili	Vedove	Divorziate
Meno di 18	Celibi	13	—	—	68	—	—	13	—	—	3	—	—	1	1	—	—	—	—
	Vedovi	—	—	—	—	—	—	—	—	—	—	—	—	—	—	—	—	—	—
	Divorziati . .	—	—	—	—	—	—	—	—	—	—	—	—	—	—	—	—	—	—
18-20	Celibi	39	—	—	1 578	1	—	478	2	—	103	4	—	15	2	—	8	3	—
	Vedovi	—	—	—	2	—	—	1	—	—	1	—	—	—	—	—	—	—	—
	Divorziati . .	—	—	—	—	—	—	—	—	—	—	—	—	—	—	—	—	—	—
21-24	Celibi	36	—	—	6 448	4	—	7 176	14	1	1 065	26	—	314	25	—	77	18	1
	Vedovi	1	—	—	17	—	—	13	—	—	5	1	—	2	1	—	—	—	—
	Divorziati . .	—	—	—	—	—	—	—	—	—	—	—	—	—	—	—	—	—	—
25-29	Celibi	11	—	—	5 200	1	—	10 720	13	1	6 750	69	3	1 202	69	4	283	51	5
	Vedovi	1	—	—	57	—	—	72	3	—	88	6	—	26	5	—	7	2	—
	Divorziati . .	—	—	—	1	—	—	—	—	—	—	—	—	—	—	—	—	—	—
30-34	Celibi	4	—	—	1 045	2	—	2 932	11	—	3 495	45	3	1 636	88	4	514	71	—
	Vedovi	2	—	—	65	—	—	147	4	—	172	16	—	111	30	—	47	21	—
	Divorziati . .	—	—	—	1	—	—	1	—	—	1	—	—	—	—	—	—	—	—
35-39	Celibi	—	—	—	106	1	—	650	4	—	1 110	26	1	916	53	2	516	65	5
	Vedovi	—	—	—	34	—	—	111	5	—	183	13	—	160	24	—	112	23	1
	Divorziati . .	—	—	—	—	—	—	2	—	—	2	—	—	—	—	—	1	—	—
40-44	Celibi	—	—	—	40	—	—	128	—	—	290	5	—	420	23	3	327	44	3
	Vedovi	—	—	—	13	—	—	52	—	—	107	16	—	140	28	—	152	37	—
	Divorziati . .	—	—	—	—	—	—	—	—	—	—	—	—	8	—	—	—	1	—
45-49	Celibi	1	—	—	7	—	—	34	1	—	100	2	—	128	12	—	168	23	—
	Vedovi	—	—	—	7	—	—	27	—	—	57	9	—	114	25	—	128	38	—
	Divorziati . .	—	—	—	—	—	—	—	—	—	1	—	—	2	—	—	3	—	—
50-54	Celibi	—	—	—	3	—	—	6	—	—	28	2	—	44	2	—	62	14	—
	Vedovi	—	—	—	7	—	—	9	—	—	22	5	—	57	7	—	75	41	—
	Divorziati . .	—	—	—	—	—	—	—	—	—	—	—	—	2	—	—	1	—	—
55-59	Celibi	—	—	—	1	—	—	4	1	—	11	1	—	21	1	—	37	3	—
	Vedovi	—	—	—	1	—	—	8	—	—	14	2	—	38	8	—	45	10	—
	Divorziati . .	—	—	—	—	—	—	—	—	—	1	—	—	—	—	—	—	—	—
60-64	Celibi	—	—	—	—	—	—	1	—	—	3	—	—	14	—	—	15	2	—
	Vedovi	—	—	—	1	—	—	3	1	—	10	1	—	14	5	—	21	6	—
	Divorziati . .	—	—	—	—	—	—	—	—	—	—	—	—	—	—	—	—	—	—
65-69	Celibi	—	—	—	1	—	—	—	—	—	—	—	—	1	—	—	6	1	—
	Vedovi	—	—	—	—	—	—	3	1	—	8	—	—	9	—	—	18	2	—
	Divorziati . .	—	—	—	—	—	—	—	—	—	—	—	—	—	—	—	—	—	—
70-∞	Celibi	—	—	—	—	—	—	1	—	—	2	1	—	4	—	—	1	—	—
	Vedovi	—	—	—	1	—	—	2	—	—	3	—	—	8	2	—	13	1	—
	Divorziati . .	—	—	—	—	—	—	—	—	—	—	—	—	—	—	—	—	—	—
Età ignota	Celibi	—	—	—	3	—	—	2	—	—	1	—	—	—	—	—	1	—	—
	Vedovi	—	—	—	—	—	—	—	—	—	—	—	—	—	—	—	—	—	—
	Divorziati . .	—	—	—	—	—	—	—	—	—	—	—	—	—	—	—	—	—	—
TOTALE deane che sposarono	Celibi	104	—	—	14590	9	—	22145	46	—	213861	131	7	4 806	274	13	2 016	295	14
	Vedovi	4	—	—	205	—	—	448	14	—	670	69	—	679	135	—	618	131	1
	Divorziati . .	—	—	—	2	—	—	3	—	—	5	—	—	7	—	—	5	1	—

PROVINCIA, NELL'ANNO 1931, CLASSIFICATI SECONDO LE COMBINAZIONI

STATO CIVILE DEGLI SPOSI

DELLE SPOSE

DELLE SPOSE																		TOTALE uomini che sposarono									
40-44			45-49			50-54			55-59			60-64			65-69			70-∞			Età ignota			Nubili	Vedove	Divorziate	
Nubili	Vedove	Divorziate	Nubili	Vedove	Divorziate	Nubili	Vedove	Divorziate	Nubili	Vedove	Divorziate	Nubili	Vedove	Divorziate	Nubili	Vedove	Divorziate	Nubili	Vedove	Divorziate	Nubili	Vedove	Divorziate				
-	-	-	-	-	-	-	1	-	-	-	-	-	-	-	-	-	-	-	-	-	-	-	-	99	2	-	
-	-	-	-	-	-	-	-	-	-	-	-	-	-	-	-	-	-	-	-	-	-	-	-	-	-	-	
-	-	-	-	-	-	-	-	-	-	-	-	-	-	-	-	-	-	-	-	-	-	-	-	-	-	-	
1	1	-	1	-	-	1	-	-	1	-	-	-	-	-	-	-	-	-	-	-	1	-	-	2 226	13	-	
-	-	-	-	-	-	-	-	-	-	-	-	-	-	-	-	-	-	-	-	-	-	-	-	4	-	-	
-	-	-	-	-	-	-	-	-	-	-	-	-	-	-	-	-	-	-	-	-	-	-	-	-	-	-	
24	4	-	1	1	-	1	1	-	-	-	-	-	-	-	-	-	-	-	-	-	1	-	-	16 043	93	2	
-	-	-	1	-	-	-	-	-	-	-	-	-	-	-	-	-	-	-	-	-	-	-	-	39	2	-	
-	-	-	-	-	-	-	-	-	-	-	-	-	-	-	-	-	-	-	-	-	-	-	-	-	-	-	
56	17	1	16	9	-	1	2	-	3	2	-	-	-	-	1	-	-	1	-	-	5	-	-	24 338	234	14	
4	1	-	-	1	-	-	-	-	-	-	-	-	-	-	-	-	-	-	-	-	-	-	-	255	18	-	
-	-	-	-	-	-	-	-	-	-	-	-	-	-	-	-	-	-	-	-	-	-	-	-	1	-	-	
120	28	1	27	12	-	7	5	-	1	1	-	-	-	-	-	-	-	-	-	-	3	1	-	9 784	262	8	
10	5	-	2	-	-	1	-	-	-	-	-	1	-	-	-	-	-	-	-	-	-	-	-	557	77	-	
-	-	-	-	-	-	-	-	-	-	-	-	-	-	-	-	-	-	-	-	-	-	-	-	3	-	-	
149	55	1	35	28	-	8	9	-	2	2	-	-	-	-	-	-	-	1	-	-	1	-	-	3 584	243	9	
27	12	1	8	9	-	2	2	-	-	-	-	-	-	-	-	-	-	-	-	-	-	-	-	637	88	2	
-	-	-	-	-	-	-	-	-	-	-	-	-	-	-	-	-	-	-	-	-	-	-	-	5	-	-	
205	58	4	73	36	-	16	21	1	4	2	-	2	1	-	-	-	-	-	-	-	-	-	-	1 505	190	11	
65	39	-	24	28	-	2	3	-	2	2	-	-	1	-	-	-	-	-	-	-	-	-	-	557	154	-	
2	-	-	-	-	-	1	-	-	-	-	-	-	-	-	-	-	-	-	-	-	-	-	-	6	1	-	
113	31	-	63	28	-	20	26	-	2	15	-	3	3	-	1	-	-	-	-	-	-	-	-	639	142	-	
82	35	-	42	27	-	5	14	-	1	5	-	1	5	-	1	-	-	-	-	-	1	-	-	466	159	-	
2	-	-	-	-	-	-	-	-	-	-	-	-	-	-	-	-	-	-	-	-	-	-	-	8	-	-	
56	13	-	47	18	1	26	11	2	9	13	1	2	5	-	2	3	-	1	4	-	-	-	-	286	85	4	
56	42	-	51	51	2	23	34	-	8	12	-	-	2	-	-	1	-	-	-	-	-	-	-	308	195	2	
1	-	-	1	-	1	-	-	-	-	-	-	-	-	-	-	-	-	-	-	-	-	-	-	5	-	1	
40	8	-	33	10	-	22	9	-	13	10	-	5	9	-	3	6	-	3	2	-	-	-	-	193	60	-	
60	16	-	53	34	-	28	37	-	11	16	-	4	11	-	-	1	-	1	1	-	-	-	-	263	136	-	
-	-	-	1	-	-	-	-	-	-	-	-	-	-	-	-	-	-	-	-	-	-	-	-	1	1	-	
22	1	-	22	5	-	11	5	-	15	10	-	3	7	-	3	4	-	2	8	-	-	-	-	111	42	-	
25	19	-	31	27	-	37	26	-	16	29	-	7	24	-	1	13	-	-	5	-	-	-	-	166	156	-	
-	-	-	1	-	-	-	-	-	-	-	-	-	-	-	-	-	-	-	-	-	-	-	-	1	-	-	
3	1	-	9	2	-	7	6	-	6	5	-	7	4	-	6	5	-	-	4	-	-	-	-	46	28	-	
18	9	-	16	17	-	19	17	-	5	23	-	5	21	-	2	5	-	1	4	-	-	-	-	104	99	-	
-	-	-	-	-	-	-	-	-	-	-	-	-	-	-	-	-	-	-	-	-	-	-	-	-	-	-	-
2	-	-	3	1	-	4	6	-	8	1	-	4	3	-	3	2	-	7	3	-	-	-	-	39	17	-	
15	6	-	12	8	-	14	16	-	11	12	-	15	12	-	2	13	-	2	13	-	-	-	-	98	83	-	
-	-	-	-	-	-	-	-	-	-	-	-	-	-	-	-	-	-	-	-	-	-	-	-	-	-	-	-
1	-	-	-	-	-	-	-	-	-	-	-	-	-	-	-	-	-	-	-	-	22	-	-	30	-	-	
-	-	-	-	-	-	-	-	-	-	-	-	-	-	-	-	-	-	-	-	-	-	-	-	-	-	-	-
792	217	7	330	150	1	124	102	3	64	61	1	26	32	-	17	22	-	15	21	-	33	1	-	58 923	1 411	48	
263	184	1	240	202	2	131	149	-	54	99	-	32	77	-	5	34	-	4	23	-	1	-	-	3 454	1 167	4	
5	-	-	2	1	1	1	-	-	-	-	-	-	-	-	-	-	-	-	-	-	-	-	-	30	2	1	

Segue TAVOLA V. — MATRIMONI CELEBRATI NEGLI ALTRI COMUNI DEL REGNO,
E LO STATO CIVILE

GRUPPI DI ETÀ DEGLI SPOSI		GRUPPI DI ETÀ																	
		Meno di 15			15-20			21-24 .			25-29			30-34			35-39		
		Nubili	Vedove	Divorziate	Nubili	Vedove	Divorziate	Nubili	Vedove	Divorziate	Nubili	Vedove	Divorziate	Nubili	Vedove	Divorziate	Nubili	Vedove	Divorziate
Meno di 18	Celibi	34	—	—	394	—	—	111	2	—	22	—	—	5	—	—	1	—	—
	Vedovi	—	—	—	1	—	—	1	—	—	—	—	—	—	—	—	—	—	—
	Divorziati . .	—	—	—	—	—	—	—	—	—	—	—	—	—	—	—	—	—	—
18-20	Celibi	94	1	—	7 045	9	—	2 445	20	—	570	18	—	93	15	—	16	5	—
	Vedovi	1	—	—	6	1	—	7	—	—	3	—	—	—	—	—	—	—	—
	Divorziati . .	—	—	—	—	—	—	—	—	—	—	—	—	—	—	—	—	—	—
21-24	Celibi	137	—	—	27 913	43	1	31 051	83	—	6 089	116	—	753	87	—	126	46	—
	Vedovi	4	—	—	85	2	—	93	4	—	90	6	—	20	4	—	—	1	—
	Divorziati . .	—	—	—	—	—	—	—	—	—	—	—	—	—	—	—	—	—	—
25-29	Celibi	59	—	—	18 522	22	—	38 126	84	—	19 478	197	1	2 511	175	1	433	100	1
	Vedovi	5	—	—	307	5	—	481	19	—	401	41	—	140	21	—	31	13	—
	Divorziati . .	—	—	—	—	—	—	—	—	—	—	—	—	—	—	—	—	—	—
30-34	Celibi	4	—	—	3 061	4	1	8 386	34	—	8 572	97	—	3 303	136	3	703	125	2
	Vedovi	3	—	—	290	7	—	667	19	—	752	73	—	409	80	—	119	34	—
	Divorziati . .	—	—	—	—	—	—	1	—	—	—	—	—	—	—	—	—	—	—
35-39	Celibi	—	—	—	512	—	—	1 508	18	—	2 408	45	1	1 705	94	—	719	109	1
	Vedovi	1	—	—	121	3	—	366	11	—	619	69	—	524	106	1	290	75	—
	Divorziati . .	—	—	—	1	—	—	—	—	—	—	—	—	—	1	—	1	—	—
40-44	Celibi	2	—	—	115	—	—	386	4	—	745	20	—	837	52	—	555	86	1
	Vedovi	1	—	—	55	—	—	192	4	—	387	49	—	487	112	—	411	138	—
	Divorziati . .	—	—	—	—	—	—	1	—	—	—	—	—	—	—	—	—	—	—
45-49	Celibi	1	—	—	16	—	—	80	—	—	182	14	—	283	27	1	290	42	—
	Vedovi	—	—	—	27	—	—	78	4	—	184	22	—	343	90	1	325	135	—
	Divorziati . .	—	—	—	1	—	—	1	—	—	—	—	—	1	—	—	—	—	—
50-54	Celibi	—	—	—	12	—	—	33	—	—	69	5	1	86	18	—	108	28	—
	Vedovi	—	—	—	12	—	—	38	1	—	100	10	—	187	41	—	188	97	—
	Divorziati . .	—	—	—	—	—	—	—	—	—	—	—	—	1	—	—	—	—	—
55-59	Celibi	1	—	—	7	—	—	13	1	—	23	1	—	28	3	—	64	5	—
	Vedovi	—	—	—	10	—	—	21	1	—	42	4	—	100	17	—	118	48	—
	Divorziati . .	—	—	—	—	—	—	—	—	—	—	—	—	—	—	—	—	—	—
60-64	Celibi	—	—	—	3	—	—	2	1	—	12	—	—	14	3	—	17	2	—
	Vedovi	1	—	—	6	—	—	15	1	—	38	3	—	62	19	—	74	26	—
	Divorziati . .	—	—	—	—	—	—	—	—	—	—	—	—	—	—	—	—	—	—
65-69	Celibi	—	—	—	—	1	—	2	—	—	—	—	—	8	—	—	8	2	—
	Vedovi	—	—	—	8	—	—	17	—	—	20	2	—	29	3	—	43	19	—
	Divorziati . .	—	—	—	—	—	—	—	—	—	—	—	—	—	—	—	—	—	—
70-∞	Celibi	—	—	—	—	—	—	1	—	—	3	—	—	1	—	—	5	—	—
	Vedovi	—	—	—	6	—	—	8	—	—	15	1	—	28	2	—	23	17	—
	Divorziati . .	—	—	—	—	—	—	—	—	—	—	—	—	—	—	—	—	—	—
Età ignota	Celibi	—	—	—	16	—	—	22	2	—	11	—	—	—	—	—	1	1	—
	Vedovi	—	—	—	—	—	—	—	—	—	1	—	—	—	—	—	2	—	—
	Divorziati . .	—	—	—	—	—	—	—	—	—	—	—	—	—	—	—	—	—	—
TOTALE donne che sposarono	Celibi	332	1	—	57616	79	—	2 82116	244	—	38184	513	3	9 627	610	—	5 3 046	550	5
	Vedovi	16	—	—	934	18	—	1984	64	—	2622	290	—	2 329	495	—	2 1 624	603	—
	Divorziati . .	—	—	—	2	—	—	3	—	—	—	—	—	2	—	—	1	1	—

NELL'ANNO 1931, CLASSIFICATI SECONDO LE COMBINAZIONI DI GRUPPI DI ETÀ
DEGLI SPOSI

DELLE SPOSE																		TOTALE uomini che sposarono									
40-44			45-49			50-54			55-59			60-64			65-69			70-∞			Età ignota			Nubili	Vedove	Divorziate	
Nubili	Vedove	Divorziate	Nubili	Vedove	Divorziate	Nubili	Vedove	Divorziate	Nubili	Vedove	Divorziate	Nubili	Vedove	Divorziate	Nubili	Vedove	Divorziate	Nubili	Vedove	Divorziate	Nubili	Vedove	Divorziate				
1	-	-	-	-	-	-	-	-	-	-	-	-	-	-	-	-	-	-	-	-	-	-	-	568	2	-	
-	-	-	-	-	-	-	-	-	-	-	-	-	-	-	-	-	-	-	-	-	-	-	-	2	-	-	
2	2	-	1	1	-	-	-	-	-	-	-	-	-	-	-	-	-	-	-	5	-	-	-	10 271	71	-	
-	-	-	-	-	-	-	-	-	-	-	-	-	-	-	-	-	-	-	-	-	-	-	17	1	-		
27	12	-	7	4	-	4	2	-	4	-	-	-	-	1	-	-	-	-	-	17	-	-	-	66 128	394	1	
-	-	-	2	-	-	-	-	-	-	-	-	-	-	-	-	-	-	-	-	-	-	-	264	17	-		
75	28	-	27	9	-	2	6	-	1	2	-	1	1	-	-	-	-	-	-	27	-	-	-	79 262	624	3	
8	2	-	-	1	-	-	1	-	-	-	-	-	-	-	-	-	-	-	-	1	-	-	-	1 374	103	-	
134	50	-	19	9	-	15	2	-	2	-	-	-	-	2	-	-	-	-	-	11	-	-	-	24 210	459	6	
28	13	-	5	-	-	-	-	-	-	1	-	-	1	-	-	-	-	-	-	-	-	-	-	2 273	228	-	
-	-	-	-	-	-	-	-	-	-	-	-	-	-	-	-	-	-	-	-	-	-	-	1	-	-	-	
173	77	-	31	15	-	6	6	-	2	5	-	-	-	1	-	-	-	-	-	1	-	-	-	7 065	365	2	
79	32	-	13	14	1	1	2	-	-	-	-	-	-	-	-	-	-	-	-	-	-	-	-	2 014	312	2	
-	-	-	-	-	-	-	-	-	-	-	-	-	-	-	-	-	-	-	-	-	-	-	2	-	-	1	
203	72	-	50	24	-	10	18	-	3	4	-	-	1	-	-	-	-	-	-	1	-	-	-	2 857	275	1	
161	107	-	36	34	-	5	11	-	-	3	-	-	2	-	-	-	-	-	1	1	-	-	-	1 737	460	-	
-	-	-	-	-	-	-	-	-	-	-	-	-	-	-	-	-	-	-	-	-	-	-	1	-	-	-	
157	42	-	72	41	1	14	15	-	3	11	-	2	6	1	1	-	-	-	1	-	-	-	-	1 101	200	2	
181	132	-	70	103	-	9	43	-	8	11	-	-	6	-	-	-	-	-	-	-	-	-	-	1 225	546	1	
-	-	-	-	-	-	-	-	-	-	-	-	-	-	-	-	-	-	-	-	-	-	-	3	-	-	-	
103	31	-	48	24	-	26	29	-	11	2	-	2	8	-	-	2	-	-	-	-	-	-	-	493	147	1	
192	143	-	94	133	-	35	81	-	6	41	-	3	13	-	-	7	-	-	3	-	1	-	-	855	571	-	
-	-	-	-	-	-	-	-	-	-	-	-	-	-	-	-	-	-	-	-	-	-	-	1	-	-	-	
57	17	-	33	12	-	32	14	-	17	12	-	6	3	2	2	-	-	1	-	-	-	-	-	283	71	-	
117	95	-	91	115	-	33	98	-	18	90	-	2	34	1	16	-	1	2	-	-	-	-	-	554	520	-	
-	-	-	-	-	-	-	-	-	-	-	-	-	-	-	-	-	-	-	-	-	-	-	-	-	-	-	
12	5	-	18	6	-	21	13	-	19	13	-	14	16	5	2	-	-	3	-	-	-	-	-	-	137	64	-
87	60	-	68	86	-	43	96	-	19	105	-	17	91	3	50	-	3	23	-	-	-	-	-	416	560	-	
-	-	-	-	-	-	-	-	-	-	-	-	-	-	-	-	-	-	-	-	-	-	-	-	-	-	-	
5	1	-	9	7	-	9	7	-	11	5	-	9	7	9	5	-	2	5	-	-	-	-	-	72	40	-	
43	31	-	46	61	-	40	71	-	21	31	-	13	95	8	96	-	4	40	-	-	-	-	-	202	499	-	
-	-	-	-	-	-	-	-	-	-	-	-	-	-	-	-	-	-	-	-	-	-	-	-	-	-	-	
8	1	-	8	-	-	8	3	-	9	-	-	11	5	16	5	-	9	5	-	-	-	-	-	79	19	-	
40	23	-	38	43	-	27	55	-	17	80	-	15	98	13	109	-	7	121	-	-	3	-	-	237	552	-	
-	-	-	-	-	-	-	-	-	-	-	-	-	-	-	-	-	-	-	-	-	-	-	-	-	-	-	
1	-	-	-	-	-	-	-	-	-	1	-	-	-	-	-	-	-	-	-	15	-	-	-	65	4	-	
-	-	-	-	-	-	-	-	-	-	-	-	-	-	-	-	-	-	-	-	1	1	-	-	5	2	-	
-	-	-	-	-	-	-	-	-	-	-	-	-	-	-	-	-	-	-	-	-	-	-	-	-	-	-	
957	338	-	323	152	1	147	110	-	82	54	-	45	47	-	-	33	22	-	11	15	-	-	-	192 596	2 735	16	
917	638	-	463	590	1	193	458	-	89	413	-	50	340	-	-	25	278	-	16	189	-	-	-	11 265	4 371	3	
-	-	-	-	-	-	-	-	-	-	-	-	-	-	-	-	-	-	-	-	-	-	-	-	8	-	1	

**Segue TAVOLA V. — MATRIMONI CELEBRATI NEL REGNO, NELL'ANNO
E LO STATO CIVILE**

GRUPPI DI ETÀ DEGLI SPOSI		GRUPPI DI ETÀ																	
		Meno di 15			15-20			21-24			25-29			30-34			35-39		
		Nubili	Vedove	Divorziate	Nubili	Vedove	Divorziate	Nubili	Vedove	Divorziate	Nubili	Vedove	Divorziate	Nubili	Vedove	Divorziate	Nubili	Vedove	Divorziate
Meno di 18	Celibi	47	—	—	402	—	—	124	2	—	25	—	—	6	1	—	2	—	—
	Vedovi	—	—	—	1	—	—	1	—	—	—	—	—	—	—	—	—	—	—
	Divorziati . .	—	—	—	—	—	—	—	—	—	—	—	—	—	—	—	—	—	—
18-20	Celibi	183	1	—	8 623	10	—	2 923	22	—	673	22	—	108	17	—	24	8	—
	Vedovi	1	—	—	8	1	—	8	—	—	4	—	—	—	—	—	—	—	—
	Divorziati . .	—	—	—	—	—	—	—	—	—	—	—	—	—	—	—	—	—	—
21-24	Celibi	173	—	—	34 361	47	1	38 227	97	1	8 054	142	—	1 067	112	—	203	64	1
	Vedovi	5	—	—	102	2	—	106	4	—	65	7	—	22	5	—	—	1	—
	Divorziati . .	—	—	—	—	—	—	—	—	—	—	—	—	—	—	—	—	—	—
25-29	Celibi	70	—	—	23 722	23	—	48 846	97	1	26 228	266	4	3 803	244	5	716	151	6
	Vedovi	6	—	—	361	5	—	553	22	—	489	47	—	166	26	—	38	15	—
	Divorziati . .	—	—	—	1	—	—	—	—	—	—	—	—	—	—	—	—	—	—
30-34	Celibi	8	—	—	4 106	6	1	11 318	45	—	12 067	142	3	4 939	222	7	1 217	106	2
	Vedovi	5	—	—	355	7	—	814	23	—	924	89	—	520	110	—	166	55	—
	Divorziati . .	—	—	—	1	—	—	2	—	—	1	—	—	—	—	—	—	—	—
35-39	Celibi	—	—	—	708	1	—	2 158	17	—	3 518	71	2	2 621	147	2	1 235	174	6
	Vedovi	1	—	—	155	3	—	477	16	—	802	82	—	684	130	1	402	98	1
	Divorziati . .	—	—	—	1	—	—	2	—	—	2	—	—	—	1	—	2	—	—
40-44	Celibi	2	—	—	155	—	—	464	4	—	1 035	25	—	1 257	75	3	882	129	4
	Vedovi	1	—	—	68	—	—	244	4	—	494	65	—	627	140	—	563	175	—
	Divorziati . .	—	—	—	—	—	—	1	—	—	—	—	—	3	—	—	1	—	—
45-49	Celibi	2	—	—	23	—	—	114	1	—	282	16	—	411	39	1	458	65	—
	Vedovi	—	—	—	34	—	—	105	4	—	241	31	—	457	115	1	453	173	—
	Divorziati . .	—	—	—	1	—	—	1	—	—	1	—	—	3	—	—	3	—	—
50-54	Celibi	—	—	—	15	—	—	39	—	—	97	7	1	130	20	—	170	42	—
	Vedovi	—	—	—	19	—	—	47	1	—	122	15	—	244	48	—	263	138	—
	Divorziati . .	—	—	—	—	—	—	—	—	—	—	—	—	3	—	—	1	—	—
55-59	Celibi	1	—	—	8	—	—	17	2	—	34	2	—	49	4	—	101	8	—
	Vedovi	—	—	—	11	—	—	29	1	—	56	6	—	138	25	—	163	58	—
	Divorziati . .	—	—	—	—	—	—	—	—	—	1	—	—	—	—	—	—	—	—
60-64	Celibi	—	—	—	3	—	—	3	1	—	15	—	—	28	3	—	32	4	—
	Vedovi	1	—	—	7	—	—	18	2	—	43	4	—	76	24	—	95	32	—
	Divorziati . .	—	—	—	—	—	—	—	—	—	—	—	—	—	—	—	—	—	—
65-69	Celibi	—	—	—	1	1	—	2	—	—	—	—	—	9	—	—	14	3	—
	Vedovi	—	—	—	8	—	—	20	1	—	28	2	—	38	3	—	61	21	—
	Divorziati . .	—	—	—	—	—	—	—	—	—	—	—	—	—	—	—	—	—	—
70-∞	Celibi	—	—	—	—	—	—	2	—	—	5	1	—	5	—	—	6	—	—
	Vedovi	—	—	—	7	—	—	10	—	—	18	1	—	36	4	—	36	18	—
	Divorziati . .	—	—	—	—	—	—	—	—	—	—	—	—	—	—	—	—	—	—
Età ignota	Celibi	—	—	—	19	—	—	24	2	—	12	—	—	—	—	—	2	1	—
	Vedovi	—	—	—	—	—	—	—	—	—	1	—	—	—	—	—	2	—	—
	Divorziati . .	—	—	—	—	—	—	—	—	—	—	—	—	—	—	—	—	—	—
TOTALE donne che sposarono	Celibi	436	1	—	72206	88	—	2104261	290	—	52045	694	19	14433	884	18	5 062	845	19
	Vedovi	20	—	—	1139	18	—	2432	78	—	3292	349	—	3008	630	—	2 242	784	1
	Divorziati . .	—	—	—	4	—	—	6	—	—	5	—	—	9	—	—	1	6	1

**1931, CLASSIFICATI SECONDO LE COMBINAZIONI DI GRUPPI DI ETÀ
DEGLI SPOSI**

DELLE SPOSE																		TOTALE uomini che sposarono									
40-44			45-49			50-54			55-59			60-64			65-69			70- ∞			Età ignota			Nubli	Vedove	Divorziate	
Nubli	Vedove	Divorziate	Nubli	Vedove	Divorziate	Nubli	Vedove	Divorziate	Nubli	Vedove	Divorziate	Nubli	Vedove	Divorziate	Nubli	Vedove	Divorziate	Nubli	Vedove	Divorziate	Nubli	Vedove	Divorziate				
1	-	-	-	-	-	-	-	-	-	-	-	-	-	-	-	-	-	-	-	-	-	-	-	667	4	-	
-	-	-	-	-	-	-	-	-	-	-	-	-	-	-	-	-	-	-	-	-	-	-	-	2	-	-	
-	-	-	-	-	-	-	-	-	-	-	-	-	-	-	-	-	-	-	-	-	-	-	-	-	-	-	
3	3	-	2	1	-	1	-	-	1	-	-	-	-	-	-	-	-	-	-	6	-	-	-	12	497	84	
-	-	-	-	-	-	-	-	-	-	-	-	-	-	-	-	-	-	-	-	-	-	-	-	21	1	-	
-	-	-	-	-	-	-	-	-	-	-	-	-	-	-	-	-	-	-	-	-	-	-	-	-	-	-	
51	16	-	8	5	-	5	3	-	4	-	-	-	-	1	-	-	-	-	-	18	-	-	-	82	171	487	
-	-	-	3	-	-	-	-	-	-	-	-	-	-	-	-	-	-	-	-	-	-	-	-	308	19	3	
-	-	-	-	-	-	-	-	-	-	-	-	-	-	-	-	-	-	-	-	-	-	-	-	-	-	-	
131	45	1	43	18	-	3	8	-	4	4	-	1	1	-	1	-	1	-	-	32	-	-	-	103	600	858	
12	3	-	-	2	-	-	1	-	-	-	-	-	-	-	-	-	-	-	-	1	-	-	-	1	620	121	
-	-	-	-	-	-	-	-	-	-	-	-	-	-	-	-	-	-	-	-	-	-	-	-	1	-	-	
254	78	1	46	21	-	22	7	-	3	1	-	-	-	2	-	-	-	-	-	14	1	-	-	33	994	721	
38	18	-	7	-	-	1	-	-	-	1	-	-	-	2	-	-	-	-	-	-	-	-	-	2	530	305	
-	-	-	-	-	-	-	-	-	-	-	-	-	-	-	-	-	-	-	-	-	-	-	-	4	-	-	
322	132	1	66	43	-	14	15	-	4	7	-	-	-	1	-	1	-	-	-	2	-	-	-	10	049	608	
106	44	1	21	23	1	3	4	-	-	-	-	-	-	-	-	-	-	-	-	-	-	-	-	2	651	400	
-	-	-	-	-	-	-	-	-	-	-	-	-	-	-	-	-	-	-	-	-	-	-	-	7	-	1	
408	130	4	123	60	-	26	34	1	7	6	-	2	2	-	-	-	-	-	-	1	-	-	-	4	362	465	
226	146	-	60	62	-	7	14	-	2	5	-	-	3	-	-	-	-	-	-	1	-	-	-	2	294	614	
2	-	-	-	-	-	1	-	-	-	-	-	-	-	-	-	-	-	-	-	-	-	-	-	7	-	-	
270	73	-	135	69	1	34	41	-	5	26	-	5	9	-	1	2	-	-	-	1	-	-	-	1	740	342	
264	167	-	112	130	-	14	57	-	9	16	-	1	11	-	-	1	-	-	-	1	-	-	-	1	691	705	
2	-	-	-	-	-	-	-	-	-	-	-	-	-	-	-	-	-	-	-	-	-	-	-	11	-	-	
159	44	-	95	42	1	52	40	2	20	15	1	4	13	-	2	5	-	1	4	-	-	-	-	784	232		
248	135	-	145	134	2	58	115	-	14	53	-	3	15	-	-	8	-	-	3	-	1	-	-	1	163	766	
1	-	-	1	-	1	-	-	-	-	-	-	-	-	-	-	-	-	-	-	-	-	-	-	6	-	1	
97	25	-	66	22	-	54	23	-	30	22	-	11	12	-	5	8	-	3	3	-	-	-	-	476	131	-	
177	111	-	144	149	-	61	135	-	29	106	-	6	45	-	1	17	-	2	3	-	-	-	-	817	656	-	
-	-	-	-	1	-	-	-	-	-	-	-	-	-	-	-	-	-	-	-	-	-	-	-	1	1	-	
34	6	-	40	11	-	32	18	-	34	23	-	17	23	-	8	6	-	2	11	-	-	-	-	248	106	-	
92	79	-	99	113	-	80	122	-	35	134	-	24	115	-	4	63	-	3	28	-	-	-	-	532	718	-	
-	-	-	1	-	-	-	-	-	-	-	-	-	-	-	-	-	-	-	-	-	-	-	-	1	-	-	
8	2	-	13	9	-	16	13	-	17	10	-	16	11	-	15	10	-	2	9	-	-	-	-	113	68	-	
61	40	-	62	78	-	59	83	-	26	104	-	18	116	-	10	101	-	5	44	-	-	-	-	306	593	-	
-	-	-	-	-	-	-	-	-	-	-	-	-	-	-	-	-	-	-	-	-	-	-	-	-	-	-	-
10	1	-	11	1	-	12	9	-	17	1	-	15	8	-	19	7	-	16	8	-	-	-	-	118	36	-	
55	29	-	50	51	-	41	71	-	28	92	-	30	110	-	15	122	-	9	134	-	-	3	-	335	635	-	
-	-	-	-	-	-	-	-	-	-	-	-	-	-	-	-	-	-	-	-	-	-	-	-	-	-	-	-
1	-	-	-	-	-	-	-	-	-	-	-	-	-	1	-	-	-	-	-	37	-	-	-	95	4	-	
1	-	-	-	-	-	-	-	-	-	1	-	-	-	-	-	-	-	-	-	1	1	-	-	5	2	-	
-	-	-	-	-	-	-	-	-	-	-	-	-	-	-	-	-	-	-	-	-	-	-	-	-	-	-	-
1 749	555	7	653	302	2	271	212	3	146	115	1	71	79	-	50	44	-	26	36	-	110	1	-	251	519	4 146	64
1 280	822	1	703	792	3	324	607	-	143	512	-	82	417	-	30	312	-	20	212	-	4	5	-	14	719	5 538	7
5	-	-	2	1	1	1	-	-	-	-	-	-	-	-	-	-	-	-	-	-	-	-	-	38	2	2	

TAVOLA VI

**Vedovi e vedove passati a nuove nozze celebrate nell'anno 1931,
distinti secondo l'ordine progressivo del nuovo
matrimonio, nei Compartimenti e nel Regno**

- a) Comuni capiluoghi di Provincia
- b) Altri Comuni della circoscrizione

**TAVOLA VI. — VEDОВI E VEDOVE PASSATI A NUOVE NOZZE CELEBRATE NELL'ANNO 1931,
DISTINTI SECONDO L'ORDINE PROGRESSIVO DEL NUOVO
MATRIMONIO, NEI COMPARTIMENTI E NEL REGNO.**

COMPARTIMENTI — a) Comuni capiluoghi di Provincia b) Altri Comuni della circoscrizione	VEDОВI PASSATI A					VEDOVE PASSATE A				
	seconde nozze	terze nozze	quarte nozze	quinte nozze	TOTALE	seconde nozze	terze nozze	quarte nozze	quinte nozze	TOTALE
Piemonte	1 354	58	3	—	1 415	668	23	3	—	694
a)	380	11	—	—	391	223	5	3	—	231
b)	974	47	3	—	1 024	445	18	—	—	463
Liguria	458	5	—	—	463	260	3	—	—	263
a)	254	2	—	—	256	170	1	—	—	171
b)	204	3	—	—	207	90	2	—	—	92
Lombardia	2 198	76	5	—	2 184	1 238	35	3	—	1 276
a)	661	24	1	—	686	482	10	—	—	492
b)	1 442	52	4	—	1 498	756	25	3	—	784
Venezia Tridentina	219	12	—	—	231	124	5	1	—	130
a)	35	1	—	—	36	22	1	1	—	24
b)	184	11	—	—	195	102	4	—	—	106
Veneto	1 483	39	6	1	1 529	485	7	1	—	493
a)	296	3	2	—	301	119	1	—	—	120
b)	1 187	36	4	1	1 228	366	6	1	—	373
Venezia Giulia e Zara	369	5	1	—	375	219	4	1	—	224
a)	181	1	—	—	182	112	2	—	—	114
b)	188	4	1	—	193	107	2	1	—	110
Emilia	1 076	26	1	—	1 103	484	8	—	—	492
a)	256	2	—	—	258	108	—	—	—	108
b)	820	24	1	—	845	376	8	—	—	384
Toscana	1 229	34	1	—	1 264	546	18	2	—	566
a)	341	13	—	—	354	152	1	1	—	154
b)	888	21	1	—	910	394	17	1	—	412
Marche	638	12	8	1	659	186	5	2	—	193
a)	73	1	3	—	77	21	1	2	—	24
b)	565	11	5	1	582	165	4	—	—	169
Umbria	266	13	—	—	279	135	4	—	—	139
a)	66	3	—	—	69	35	—	—	—	35
b)	200	10	—	—	210	100	4	—	—	104

Segue TAVOLA VI. — VEDОВI E VEDOVE PASSATI A NUOVE NOZZE CELEBRATE NELL'ANNO 1931,
DISTINTI SECONDO L'ORDINE PROGRESSIVO DEL NUOVO
MATRIMONIO, NEI COMPARTIMENTI E NEL REGNO.

COMPARTIMENTI	VEDОВI PASSATI A					VEDOVE PASSATE A				
	seconde nozze	terze nozze	quarte nozze	quinte nozze	TOTALE	seconde nozze	terze nozze	quarte nozze	quinte nozze	TOTALE
a) Comuni capoluoghi di Provincia										
b) Altri Comuni della circoscrizione										
Lazio	1 081	27	7	—	1 115	612	9	5	—	626
a)	419	6	—	—	425	283	1	—	—	284
b)	662	21	7	—	690	329	8	5	—	342
Abruzzi e Molise	1 087	44	13	1	1 145	421	25	3	—	449
a)	119	3	1	1	124	43	—	—	—	43
b)	968	41	12	—	1 021	378	25	3	—	406
Campania	2 130	103	12	—	2 245	1 056	70	7	1	1 134
a)	480	22	—	—	502	316	16	2	1	335
b)	1 650	81	12	—	1 743	740	54	5	—	799
Fuglie	1 599	110	18	1	1 728	801	60	9	3	873
a)	197	7	—	—	204	94	—	—	—	94
b)	1 402	103	18	1	1 524	707	60	9	3	779
Lucania	405	21	3	—	429	157	18	4	—	179
a)	15	1	1	—	17	9	—	—	—	9
b)	390	20	2	—	412	148	18	4	—	170
Calabria	950	33	5	—	988	322	20	7	—	349
a)	110	—	—	—	110	33	1	1	—	35
b)	840	33	5	—	878	289	19	6	—	314
Sicilia	2 324	137	30	1	2 492	1 234	50	22	1	1 307
a)	537	14	2	1	554	272	—	2	—	274
b)	1 787	123	28	—	1 938	962	50	20	1	1 033
Sardegna	578	36	6	—	620	281	17	1	—	299
a)	76	3	—	—	79	33	—	—	—	33
b)	502	33	6	—	541	248	17	1	—	266
REGNO	19 349	791	119	5	20 264	9 229	381	71	5	9 686
a)	4 496	117	10	2	4 625	2 527	40	12	1	2 580
b)	14 853	674	109	3	15 639	6 702	341	59	4	7 106



TAVOLA VII

VII - Matrimoni celebrati nell'anno 1931, classificati secondo le combinazioni della professione o condizione degli sposi

VII bis - Matrimoni celebrati nell'anno 1931, classificati secondo le combinazioni della professione o condizione del padre per la sposa « attendente a casa » e la professione o condizione dello sposo

- A) Nel Regno
- B) Nei Comuni capiluoghi di Provincia
- C) Negli altri Comuni del Regno

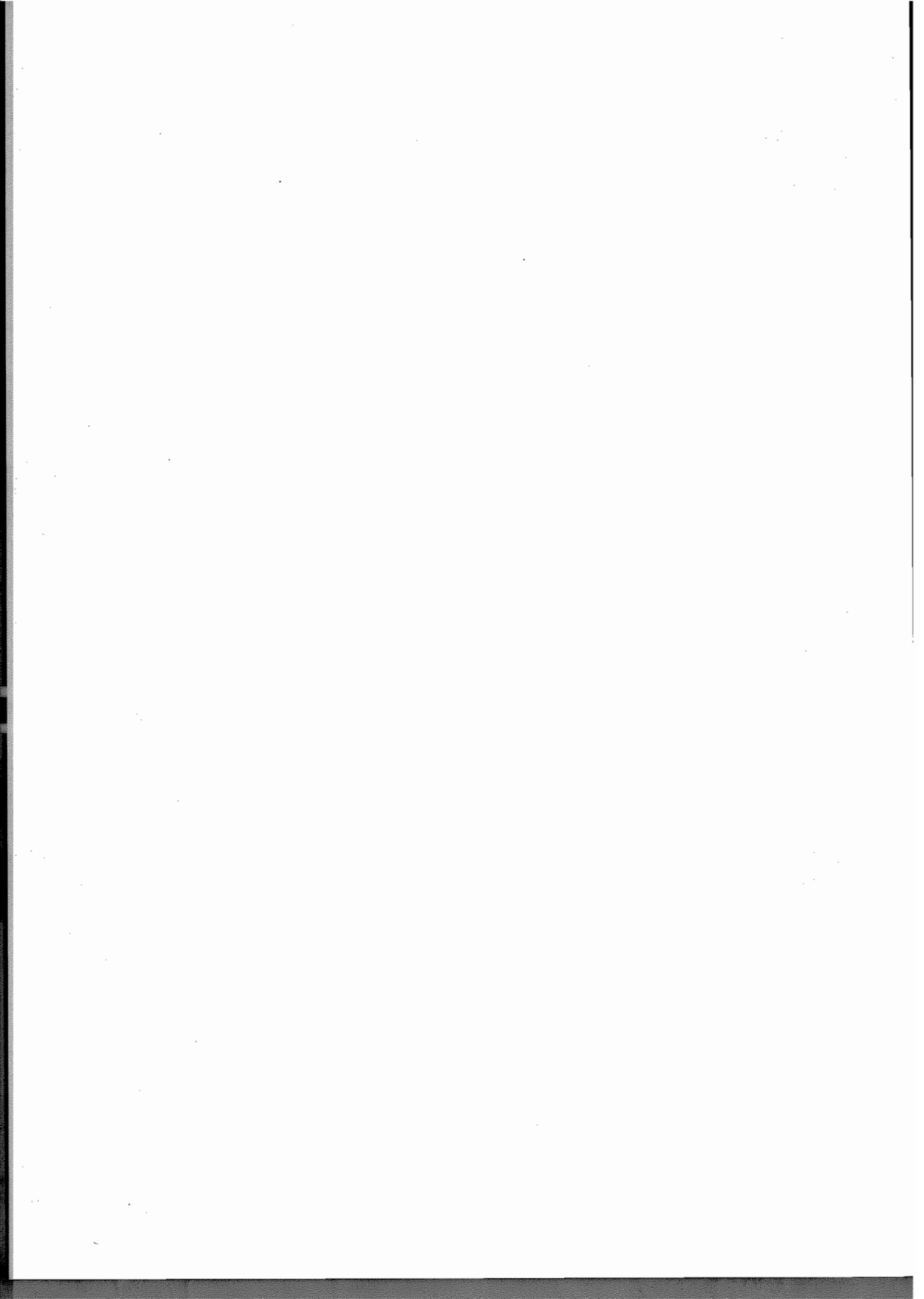
TAVOLA VII-A). — MATRIMONI CELEBRATI NEL REGNO NELL'ANNO 1931,
CLASSIFICATI SECONDO LE COMBINAZIONI
DELLA PROFESSIONE O CONDIZIONE DEGLI SPOSI.

CLASSI	CATEGORIE	PROFESSIONE O CONDIZIONE DEGLI SPOSI	PROFESSIONE O CONDIZIONE DELLE SPOSE														TOTALE		
			Agricoltore di ogni specie	Industriali, commercianti (padroni e direttori di aziende)	Venditori di derrate ali- mentari, merci varie e non specificate, eser- centi, commissionari, e rappresentanti	Operai addetti all'indu- stria e manifattura tes- sile, all'industria del vestiario e dell'arreda- mento	Altre operale specificate	Operale non specificate	Infermiere, addette a ser- vizi domestici, garzone e cameriere, facchine, spazzine e cantoniere	Badanti, manicure, bagnini	Personale subalterno dello Stato e di altri Enti pubblici	Culto, professioni ed arti liberali	Impiegate pubbliche e private	Pensionate	Proprietarie e benestanti	Attendenti a casa		Altre condizioni non professionali	Professioni non indicate (a)
1	1	Agricoltori di ogni specie	43 818	13	53	3 485	249	696	501	1	7	188	21	4	97	71 670	1	5	120 759
2	1	Industriali, commercianti (padroni e direttori di aziende)	138	97	27	431	44	44	28	3	—	272	224	1	459	7 621	1	—	9 365
3	1, 2, 3	Venditori di derrate alimentari e non specificate; esercenti, commissionari e rappresentanti	206	18	115	707	78	87	67	5	1	100	241	1	109	5 626	1	—	7 362
4	9, 10	Operai addetti all'industria e manifattura tessile, all'industria del vestiario e dell'arredamento	147	3	15	1 761	78	83	40	5	3	25	52	—	8	2 408	—	—	4 628
4	1a 8, 11, 12	Altri operai specificati	3 510	50	169	9 663	1 654	1 702	843	37	22	277	704	12	97	52 347	2	—	71 059
4	13	Operai non specificati	432	2	10	545	145	893	79	—	4	11	19	1	3	4 170	—	—	6 314
5	2 (parte)	Ferrovieri e tramvieri, conduttori di automobili	230	0	27	719	128	125	110	3	3	76	94	2	20	5 092	—	—	6 644
5	1, 2 (parte), 3	Altri addetti a servizi di trasporti ed affini	469	4	12	357	54	75	54	4	—	15	25	1	11	6 460	—	—	7 541
6	1 (parte), 2, 3, 4	Infermieri, addetti a servizi domestici, garzoni e camerieri, facchini, spazzini e cantonieri	333	6	21	1 017	150	165	379	2	53	18	78	4	19	5 803	1	—	8 049
6	1 (parte)	Barbieri, callisti, manicure, bagnini	42	4	3	240	28	39	20	17	1	11	35	1	5	1 934	—	—	2 380
7	1	Personale subalterno dello Stato e di altri Enti pubblici	17	1	2	90	3	14	21	—	3	7	10	1	1	595	—	—	765
8	1, 2, 3	Esercito, Marina, Aeronautica ed altri Corpi armati dello Stato e di Enti pubblici (esclusi gli Ufficiali)	35	5	8	169	125	23	19	1	—	115	57	1	78	2 843	2	—	3 476
9	1, 2, 3, 4	Culto, professioni ed arti liberali	22	9	4	183	18	19	38	2	1	906	216	2	994	5 028	12	—	7 449
10	1, 2, 3, 4	Ufficiali, impiegati pubblici e privati	51	20	39	894	91	71	59	18	1	726	892	4	695	10 919	8	—	14 483
10	5	Pensionati e veterani	16	3	3	19	2	2	4	—	—	20	3	1	24	550	—	—	647
11	1	Proprietarie e benestanti	133	8	8	68	3	7	9	—	—	211	132	1	613	3 557	2	—	4 752
12	1, 3, 4	Altre condizioni non professionali	3	—	—	4	—	—	1	—	—	17	—	—	17	217	—	7	267
13	1	Professioni non indicate	2	—	—	—	—	—	—	—	—	—	—	—	37	—	—	4	45
TOTALE			49 604	249	516	20 352	2 850	4 046	2 271	93	99	2 945	2 804	37	3 246	186 877	37	9	276 035

(a) Per i matrimoni classificati secondo le combinazioni della professione o condizione del padre, per la sposa la cui professione non era indicata, e la professione o condizione dello sposo, veggasi la nota a pag. 103.

Septe TAVOLA VII-B). — MATRIMONI CELEBRATI NEI COMUNI CAPILTOGGI DI PROVINCIA NELL'ANNO 1931,
CLASSIFICATI SECONDO LE COMBINAZIONI
DELLA PROFESSIONE O CONDIZIONE DEGLI SPOSI.

CLASSI CATEGORIE	PROFESSIONE O CONDIZIONE DEGLI SPOSI	PROFESSIONE O CONDIZIONE DELLE SPOSE													TOTALE		
		Agricoltore di ogni specie	Industriali, commercianti di (padrone e direttori di aziende)	Venditori di derrate ali- mentari, merci varie e non specificate, eser- centi, commissariati e rappresentanti	Operai addetti all'indu- stria e manifattura tes- sile, all'industria del vestito e dell'arreda- mento	Altre operai specificate	Operai non specificate	Infermiere, adette a ser- vizi domestici, garzone e cameriere, facchine, spazzine e cantoniere, Pettinatrici, manovre, bagaine	Personale subalterno dello Stato e di altri Enti pubblici	Culto, professori ed arti liberali	Impiegate pubbliche e private	Pensionate	Proprietarie e benestanti	Attendenti a casa		Altre condizioni non professionali	Professionisti non indicate (a)
1	Agricoltori di ogni specie.....	2 430	1	3	244	35	184	56	1	27	3	—	21	6 017	—	1	8 972
2	Industriali, commercianti (padroni e direttori di aziende).....	9	21	8	97	22	18	10	2	102	118	1	183	2 903	1	—	3 495
3	Venditori di derrate alimentari, merci varie e non specificate; esercenti, commissariati e rappresentanti.....	21	7	41	237	47	28	31	3	44	148	1	47	2 228	1	—	2 884
4	Operai addetti all'industria e manifattura tessile, all'industria del vestiario e dell'arredamento.....	7	1	5	328	36	9	6	—	5	19	—	—	695	—	—	993
4	Altri operai specificati.....	280	13	94	2 402	700	576	830	11	82	430	9	29	17 293	—	—	22 411
5	Operai non specificati.....	45	—	2	81	124	140	23	2	4	11	—	—	1 183	—	—	1 615
5	Ferrovieri e tranvieri, conduttori di automobili.....	12	2	17	251	83	55	68	1	24	67	2	15	2 403	—	—	3 001
5	Altri addetti a servizi di trasporti ed affini.....	27	1	6	73	27	21	21	—	6	13	—	8	1 789	—	—	1 992
6	Infermiere, addetti a servizi domestici, garzoni e camerieri, facchini spazzini e cantonieri.....	18	2	13	261	67	67	153	—	49	46	4	11	2 416	—	—	3 117
6	Barbieri, callisti, manucurati, bagnini.....	4	2	1	99	17	8	9	13	1	21	—	2	681	—	—	860
7	Personale subalterno dello Stato e di altri Enti pubblici.....	4	—	—	26	3	7	8	—	3	1	5	—	262	—	—	320
8	Esercito, Marina, Aeronautica ed altri Corpi armati dello Stato e di Enti pubblici (esclusi gli Ufficiali).....	3	—	6	81	119	12	20	—	41	40	1	23	1 116	—	—	1 452
9	Culto, professori ed arti liberali.....	1	6	1	91	11	8	15	—	1	139	2	436	2 911	6	—	4 040
10	Ufficiali, impiegati pubblici e privati.....	6	10	24	471	56	33	37	7	331	682	4	307	6 641	6	—	8 616
10	Pensionati e veterani.....	1	1	—	2	—	—	—	—	6	1	—	6	248	—	—	270
11	Proprietarie e benestanti.....	1	1	3	6	2	2	2	—	72	5	1	120	587	2	—	808
12	Altre condizioni non professionali.....	4	2	—	6	—	—	—	—	8	1	—	8	124	1	—	145
13	Professionisti non indicate.....	—	—	—	2	—	—	—	—	—	—	—	—	17	—	—	19
	TOTALE.....	2 881	69	226	4 662	1 475	1 119	832	37	73	1 171	1 740	26	1 216	49 484	17	65 040

(a) Veggasi la nota (a) a pagina precedente.

Segue TAVOLA VII-C). — MATRIMONI CELEBRATI NEGLI ALTRI COMUNI DEL REGNO NELL'ANNO 1931,
CLASSIFICATI SECONDO LE COMBINAZIONI
DELLA PROFESSIONE O CONDIZIONE DEGLI SPOSI.

CLASSI	CATEGORIE	PROFESSIONE O CONDIZIONE DEGLI SPOSI	PROFESSIONE O CONDIZIONE DELLE SPOSE															TOTALE	
			Agricoltore di ogni specie	Industriali, commercianti (padroni e direttori di aziende)	Venditori di derrate alimentari, merci varie e non specificate, esercenti, commissionari e rappresentanti	Operate addette all'industria e manifattura tessile, all'industria del vestiario e dell'arredamento	Altre operale specificate	Operate non specificate	Infermiere, addette a servizi domestici, garzone e cameriere, facchine, spazzine e cantoniere	Pettinatrici, manicure, bagnine	Personale subalterno dello Stato e di altri Enti pubblici	Culto, professionisti ed arti liberali	Impiegate pubbliche e private	Pensionate	Proprietarie e benestanti	Attendenti a casa	Altre condizioni non professionali		Professioni non indicate (a)
1	1	Agricoltori di ogni specie	41 388	12	50	3 241	214	562	445	1	7	111	18	4	76	65 658	1	4	111 787
2	1	Industriali, commercianti (padroni e direttori di aziende)	129	76	19	384	22	26	13	1	—	170	106	—	276	4 718	—	—	5 890
3	1, 2, 3	Venditori di derrate alimentari, merci varie e non specificate; esercenti, commissionari, rappresentanti	185	11	74	470	31	59	36	2	1	56	93	—	62	3 398	—	—	4 478
4	9, 10	Operai addetti all'industria e manifattura tessile, all'industria del vestiario e dell'arredamento	140	2	10	1 523	42	74	34	5	1	20	38	—	8	1 743	—	—	3 685
4	1 a 8, 11, 12	Altri operai specificati	3 221	37	75	7 261	864	1 126	468	26	9	195	274	3	68	35 054	2	—	48 678
4	13	Operai non specificati	387	2	8	464	21	753	56	—	2	7	8	1	3	2 987	—	—	4 699
5	2 (parte)	Ferrovieri e tramvieri, conduttori di automobili	218	4	10	468	45	70	51	2	2	52	27	—	5	2 689	—	—	3 643
5	1, 2 (parte), 3	Altri addetti a servizi di trasporti ed affini	442	3	6	284	27	54	33	4	—	9	12	1	3	4 671	—	—	5 549
6	1 (parte), 2, 3, 4	Infermieri, addetti a servizi domestici, garzoni e camerieri, facchini, spazzini e cantonieri	315	4	8	756	47	98	226	2	4	14	32	—	8	3 387	1	—	4 902
6	1 (parte)	Barbieri, callisti, manicuri, bagnini	38	2	2	141	11	31	11	4	—	9	14	1	3	1 253	—	—	1 520
7	1	Personale subalterno dello Stato e di altri Enti pubblici	13	1	2	64	—	7	13	—	—	6	5	—	1	333	—	—	445
8	1, 2, 3	Esercito, Marina, Aeronautica ed altri Corpi armati dello Stato e di Enti pubblici (esclusi gli Ufficiali)	32	5	2	88	6	11	9	1	—	74	17	—	50	1 727	2	—	2 024
9	1, 2, 3, 4	Culto, professionisti ed arti liberali	21	3	2	92	7	11	18	2	—	494	77	—	558	2 117	6	—	3 409
10	1, 2, 3, 4	Ufficiali, impiegati pubblici e privati	45	10	15	423	35	38	22	6	—	395	210	—	388	4 278	2	—	5 867
10	5	Pensionati e veterani	15	2	1	17	2	1	2	—	—	14	2	1	18	302	—	—	377
11	1	Proprietari e benestanti	129	6	6	62	1	6	7	—	—	139	127	—	498	2 970	—	—	3 944
12	1, 3, 4	Altre condizioni non professionali	3	—	—	2	—	—	—	—	—	9	—	—	9	98	—	6	122
13	1	Professioni non indicate	2	—	—	—	—	1	—	—	—	—	—	—	1	20	—	2	26
TOTALE			46 728	180	290	15 690	1 375	2 927	1 439	56	26	1 774	1 055	11	2 080	137 393	20	6	210 995

(a) Veggasi la nota (a) a pagina precedente.

TAVOLA VII bis-A). — MATRIMONI CELEBRATI NEL REGNO NELL'ANNO 1931, CLASSIFICATI SECONDO LE COMBINAZIONI DELLA PROFESSIONE O CONDIZIONE DEL PADRE PER LA SPOSA « ATTENDENTE A CASA » E LA PROFESSIONE O CONDIZIONE DELLO SPOSO.

CLASSI	CATEGORIE	PROFESSIONE O CONDIZIONE DEGLI SPOSI	SPOSE ATTENDENTI A CASA																				TOTALE
			PROFESSIONE O CONDIZIONE DEL PADRE																				
			Agricoltori di ogni specie	Industriali, commercianti, (padroni e direttori di aziende)	Venditori di derrate alimentari, merci varie e non specificate; esercenti, commissionari, rappresentanti	Operai addetti all'industria e manifattura tessile, all'industria del vestiario e dell'arredamento	Altri operai specificati	Operai non specificati	Ferrovieri, tramvieri, conduttori di automobili	Altri addetti a servizi di trasporti ed affini	Infermieri, addetti a servizi domestici, garzoni e camerieri, facchini, spazzini e cantonieri	Barbieri, callisti, manicouri, bagnini	Personale subalterno dello Stato e di altri Enti pubblici	Esercito, Marina, Aeronautica ed altri Corpi armati dello Stato e di Enti pubblici (esclusi gli Ufficiali)	Culto, professionisti ed arti liberali	Ufficiali, impiegati pubblici e privati	Pensionati e veterani	Proprietari e benestanti	Altre condizioni non professionali	Professioni non indicate			
1	1	Agricoltori di ogni specie	61 596	450	788	210	4 314	415	166	918	668	66	82	66	46	108	190	708	37	847	71 670		
2	1	Industriali, commercianti (padroni e direttori di aziende)	1 799	1 732	468	99	1 273	111	120	160	161	25	31	21	239	477	199	619	18	79	7 621		
3	1, 2, 3	Venditori di derrate alimentari, merci varie e non specificate; esercenti, commissionari, rappresentanti	1 922	387	632	76	1 233	166	85	184	176	24	23	23	92	202	125	172	4	100	5 626		
4	9, 10	Operai addetti all'industria e manifattura tessile, all'industria del vestiario e dell'arredamento	853	107	114	159	606	57	31	85	112	23	16	10	13	60	39	83	4	36	2 408		
4	1 a 8, 11, 12	Altri operai specificati	20 099	1 379	1 925	642	17 673	1 630	714	2 069	1 858	213	278	222	221	778	759	844	85	964	52 347		
4	13	Operai non specificati	1 766	76	82	22	622	1 038	54	113	108	7	21	7	12	42	61	58	7	74	4 170		
5	2 (parte)	Ferrovieri, tramv., e conduttori di automobili	1 706	244	264	75	1 233	195	266	181	223	26	38	29	45	162	150	123	10	112	5 092		
5	1, 2 (parte), 3	Altri addetti a servizi di trasporti ed affini	2 572	118	202	31	1 158	146	55	1 585	186	11	23	20	27	58	85	84	9	95	6 460		
6	1 (parte)	Infermieri, addetti a servizi domestici, garzoni e camerieri, facchini, spazzini, cantonieri	2 282	151	239	94	1 405	194	83	241	590	33	31	26	32	100	65	90	18	134	5 803		
6	2, 3, 4	Barbieri, callisti, manicouri, bagnini	585	102	108	31	544	76	49	85	83	53	16	9	10	58	46	33	5	41	1 934		
7	1	Personale subalterno dello Stato e di altri Enti pubblici	236	23	21	4	153	20	3	21	15	3	14	3	8	17	22	10	1	21	595		
8	1, 2, 3	Esercito, Marina, Aeronautica ed altri Corpi armati dello Stato e di Enti pubblici (esclusi gli Ufficiali)	728	268	144	42	594	57	58	88	86	24	19	46	59	211	164	212	3	40	2 843		
9	1, 2, 3, 4	Culto, professionisti ed arti liberali	439	775	243	41	606	73	66	66	80	25	24	17	747	729	229	740	7	71	5 028		
10	1, 2, 3, 4	Ufficiali, impiegati pubblici e privati	1 581	1 307	657	171	2 029	268	233	238	313	54	66	63	565	1 820	610	826	19	151	10 919		
10	5	Pensionati e veterani	207	42	25	11	102	15	9	13	16	1	2	1	11	29	29	25	2	10	550		
11	1	Proprietari e benestanti	1 054	236	106	31	314	33	21	50	24	8	6	12	110	148	49	1 816	5	34	3 557		
12	1, 3, 4	Altre condizioni non professionali	31	31	10	5	23	9	7	4	5	2	1	1	12	38	7	26	1	6	217		
13	1	Professioni non indicate	15	1	1	—	7	2	—	—	2	—	—	—	1	2	1	—	—	5	37		
TOTALE			99 471	7 424	6 024	744	33 889	4 503	2 020	6 090	4 711	598	691	576	2 250	5 037	2 830	5 974	225	2 820	136 877		

N. B. — Non si è data, come si è fatto nella statistica degli anni precedenti fino al 1929, la tavola riguardante i matrimoni classificati secondo le combinazioni della professione o condizione del padre per la sposa la cui professione non era indicata, e la professione o condizione dello sposo, perchè pochi casi di tali unioni si sono verificati nel 1931. Tali casi sono qui sotto specificati:

A) Nei Comuni capluoghi di Provincia, durante il 1931, vennero celebrati 3 matrimoni, e cioè: 2, in cui tanto la professione della sposa, quanto quella del padre che quella dello sposo, non era indicata; e 1, tra sposa con padre la cui professione non era indicata e sposo agricoltore.

B) Negli altri Comuni del Regno vennero celebrati 6 matrimoni, e cioè: 2, in cui tanto la professione della sposa, quanto quella del padre, che quella dello sposo, non era indicata; e 4, tra sposa con padre la cui professione non era indicata e sposo agricoltore.

Segue TAVOLA VII bis-B). — MATRIMONI CELEBRATI NEI COMUNI CAPIUOGHI DI PROVINCIA NELL'ANNO 1931,

CLASSIFICATI SECONDO LE COMBINAZIONI

DELLA PROFESSIONE O CONDIZIONE DEL PADRE PER LA SPOSA «ATTENDENTE A CASA» E LA PROFESSIONE O CONDIZIONE DELLO SPOSO.

CLASSI	CATEGORIE	PROFESSIONE O CONDIZIONE DEGLI SPOSI	SPOSE ATTENDENTI A CASA																				TOTALE
			PROFESSIONE O CONDIZIONE DEL PADRE																				
			Agricoltori di ogni specie	Industriali, commercianti (padroni e direttori di aziende)	Venditori di derrate alimentari, merci varie, e non specificate; esercenti, commissionari, rappresentanti	Operai addetti all'industria e manifattura tessile, all'industria del vestiario e dell'arredamento	Altri operai specificati	Operai non specificati	Ferrovieri, tramvieri, conduttori di automobili	Altri addetti a servizi di trasporti ed affini	Infermieri, addetti a servizi domestici, garzoni e camerieri, facchini, spazzini e cantonieri	Barbieri, callisti, manicurieri, bagnini	Personale subalterno dello Stato e di altri Enti pubblici	Esercito, Marina, Aeronautica ed altri Corpi armati dello Stato e di Enti pubblici (esclusi gli Ufficiali)	Culto, professionisti ed arti liberali	Ufficiali, impiegati pubblici e privati	Pensionati e veterani	Proprietari e benestanti	Altre condizioni non professionali	Professioni non indicate			
1	1	Agricoltori di ogni specie	4 824	46	83	17	484	118	43	91	89	5	9	8	12	27	28	42	10	86	6 917		
2	1	Industriali, commercianti (padroni e direttori di aziende)	314	773	164	31	466	56	72	66	73	14	14	12	159	320	114	200	8	47	2 903		
3	1, 2, 3,	Venditori di derrate alimentari, merci varie e non specificate; esercenti, commissionari, rappresentanti	402	194	244	34	563	97	59	81	104	12	12	7	68	164	80	51	13	53	3 323		
4	9, 10	Operai addetti all'industria e manifattura tessile, all'industria del vestiario e dell'arredamento	131	37	38	39	198	30	10	31	45	8	6	1	6	37	23	7	12	16	665		
4	1 a 8, 11, 12	Altri operai specificati	4 018	498	738	204	6 732	884	397	838	1 001	94	144	89	125	527	401	145	62	466	17 293		
4	13	Operai non specificati	310	27	28	10	239	341	24	38	46	3	2	5	27	19	7	4	39	1 183			
5	2 (parte)	Ferrovieri, tramvieri, conduttori di automobili	512	126	128	31	644	128	143	95	158	15	26	22	81	118	166	41	17	15	2 403		
5	1, 2 (parte), 3	Altri addetti a servizi di trasporti ed affini	422	32	90	15	461	80	25	385	89	2	9	9	18	43	37	26	19	37	1 789		
6	1 (parte), 2, 3, 4	Infermieri, addetti a servizi domestici, garzoni e camerieri, facchini, spazzini e cantonieri	567	83	166	49	729	127	51	122	293	14	17	17	22	76	44	16	19	74	2 416		
6	1 (parte)	Barbieri, callisti, manicurieri, bagnini	166	50	30	11	231	43	27	23	39	18	6	3	3	36	33	5	12	15	681		
7	1	Personale subalterno dello Stato e di altri Enti pubblici	80	10	6	3	79	12	3	6	8	3	4	2	6	13	12	3	1	12	262		
8	1, 2, 3	Esercito, Marina, Aeronautica ed altri Corpi armati dello Stato e di Enti pubblici (esclusi gli Ufficiali)	153	111	54	17	262	35	35	38	37	11	9	27	22	140	93	45	3	39	1 116		
9	1, 2, 3, 4	Culto, professionisti ed arti liberali	149	481	156	22	307	43	52	37	52	8	16	12	466	584	169	292	17	58	2 911		
10	1, 2, 3, 4	Ufficiali, impiegati pubblici e privati	523	818	361	97	1 211	190	169	147	237	42	48	43	383	1 425	458	366	19	199	6 641		
10	5	Pensionati e veterani	48	27	12	6	64	9	7	4	11	—	—	1	9	23	18	13	1	15	248		
11	1	Proprietari e benestanti	92	74	15	1	62	4	6	6	6	—	—	3	36	80	23	181	1	16	587		
12	1, 3, 4	Altre condizioni non professionali	11	19	5	3	14	3	3	4	4	—	—	—	7	22	4	11	—	3	124		
13	1	Professioni non indicate	8	—	—	—	4	—	—	—	2	—	—	—	2	1	—	—	—	—	17		
TOTALE...			12 665	3 407	2 256	590	12 780	2 195	1 125	2 011	2 313	240	322	258	1 378	3 674	1 668	1 445	145	1 050	49 484		

Segue TAVOLA VII bis-C). — MATRIMONI CELEBRATI NEGLI ALTRI COMUNI DEL REGNO NELL'ANNO 1931,

CLASSIFICATI SECONDO LE COMBINAZIONI

DELLA PROFESSIONE O CONDIZIONE DEL PADRE PER LA SPOSA « ATTENDENTE A CASA » E LA PROFESSIONE O CONDIZIONE DELLO SPOSO.

CLASSI	CATEGORIE	PROFESSIONE O CONDIZIONE DEGLI SPOSI	SPOSE ATTENDENTI A CASA																	TOTALE	
			PROFESSIONE O CONDIZIONE DEL PADRE																		
			Agricoltori di ogni specie	Industriali, commercianti (padroni e direttori di aziende)	Venditori di derrate alimentari, merci varie e non specificate; esercenti, commissionari, rappresentanti	Operai addetti all'industria e manifattura tessile, all'industria del vestiario e dell'arredamento	Altri operai specificati	Operai non specificati	Ferrovieri, tramvieri, conduttori di automobili	Altri addetti a servizi di trasporti ed affini	Infermieri, addetti a servizi domestici, garzoni e camerieri, facchini, spazzini e cantonieri	Barbieri, callisti, manicuristi, bagnini	Personale subalterno dello Stato e di altri Enti pubblici	Esercito, Marina, Aeronautica ed altri Corpi armati dello Stato e di Enti pubblici (esclusi gli Ufficiali)	Culto, professionisti ed arti liberali	Ufficiali, impiegati pubblici e privati	Pensionati e veterani	Proprietari e benestanti	Altre condizioni non professionali		Professioni non indicate
1	1	Agricoltori di ogni specie	56 772	404	705	193	3 830	302	123	822	579	61	73	58	34	81	162	666	27	761	65 653
2	1	Industriali, commercianti (padroni e direttori di aziende)	1 485	959	299	68	807	55	48	94	88	11	17	9	80	157	85	419	5	32	4 718
3	1, 2, 3	Venditori di derrate alimentari, merci varie e non specificate; esercenti, commissionari e rappresentanti	1 520	109	388	42	670	69	26	103	72	12	11	16	24	38	45	121	1	47	3 398
4	9, 10	Operai addetti all'industria e manifattura tessile, all'industria del vestiario e dell'arredamento	722	70	76	120	408	27	21	54	67	15	10	9	7	23	16	76	2	20	1 743
4	1 a 8, 11, 12	Altri operai specificati	16 086	886	1 187	438	10 941	746	317	1 225	857	119	134	133	96	251	358	699	23	553	35 054
4	13	Operai non specificati	1 456	40	54	12	383	697	30	75	42	4	17	5	7	16	42	51	3	45	2 987
5	2 (parte)	Ferrovieri, tramvieri, conduttori di automobili	1 194	118	133	44	589	67	124	86	70	11	12	7	14	44	44	87	3	37	2 689
5	1, 2 (parte), 3	Altri addetti a servizi di trasporti ed affini	2 150	75	112	16	697	66	30	1 200	97	9	14	11	9	15	48	64	—	58	4 671
6	1 (parte), 2, 3, 4	Infermieri, addetti a servizi domestici, garzoni e camerieri, facchini, spazzini, cantonieri	1 715	68	133	45	676	67	32	119	297	19	14	9	10	24	21	74	4	60	3 387
6	1 (parte)	Barbieri, callisti, manicuristi, bagnini	479	52	78	20	313	33	22	62	44	35	10	6	7	22	13	28	3	26	1 253
7	1	Personale subalterno dello Stato e di altri Enti pubblici	156	13	15	1	74	8	—	16	7	—	10	1	2	4	10	7	—	9	333
8	1, 2, 3	Esercito, Marina, Aeronautica ed altri Corpi armati dello Stato e di Enti pubblici (esclusi gli Ufficiali)	575	157	90	25	332	22	23	50	49	13	10	19	37	71	66	167	—	21	1 727
9	1, 2, 3, 4	Culto, professionisti ed arti liberali	340	294	87	19	299	30	14	29	23	17	8	5	281	145	60	448	—	13	2 117
10	1, 2, 3, 4	Ufficiali, impiegati pubblici e privati	1 008	489	296	74	818	76	64	91	76	12	23	20	182	395	152	460	—	42	4 278
10	5	Pensionati e veterani	159	15	13	5	48	6	2	9	5	1	2	—	6	11	12	1	1	5	302
11	1	Proprietari e benestanti	962	162	91	30	262	29	15	44	19	8	4	9	74	68	261	135	4	23	2 970
12	1, 3, 4	Altre condizioni non professionali	20	12	5	—	2	9	6	—	—	—	—	—	1	5	—	3	—	3	93
13	1	Professioni non indicate	7	1	1	—	—	3	2	—	—	—	—	—	—	—	—	—	—	5	20
TOTALE...			86 806	4 017	3 768	1 154	21 159	2 308	895	4 079	2 398	349	369	318	872	1 363	1 162	4 529	77	1 770	137 393



TAVOLA VIII

**Matrimoni tra consanguinei ed affini
celebrati nell'anno 1931, nei Compartimenti e nel Regno**

- a)* Comuni capiluoghi di Provincia
- b)* Altri Comuni della circoscrizione

TAVOLA VIII. — MATRIMONI TRA CONSANGUINEI ED AFFINI CELEBRATI NELL'ANNO 1931,
NEI COMPARTIMENTI E NEL REGNO.

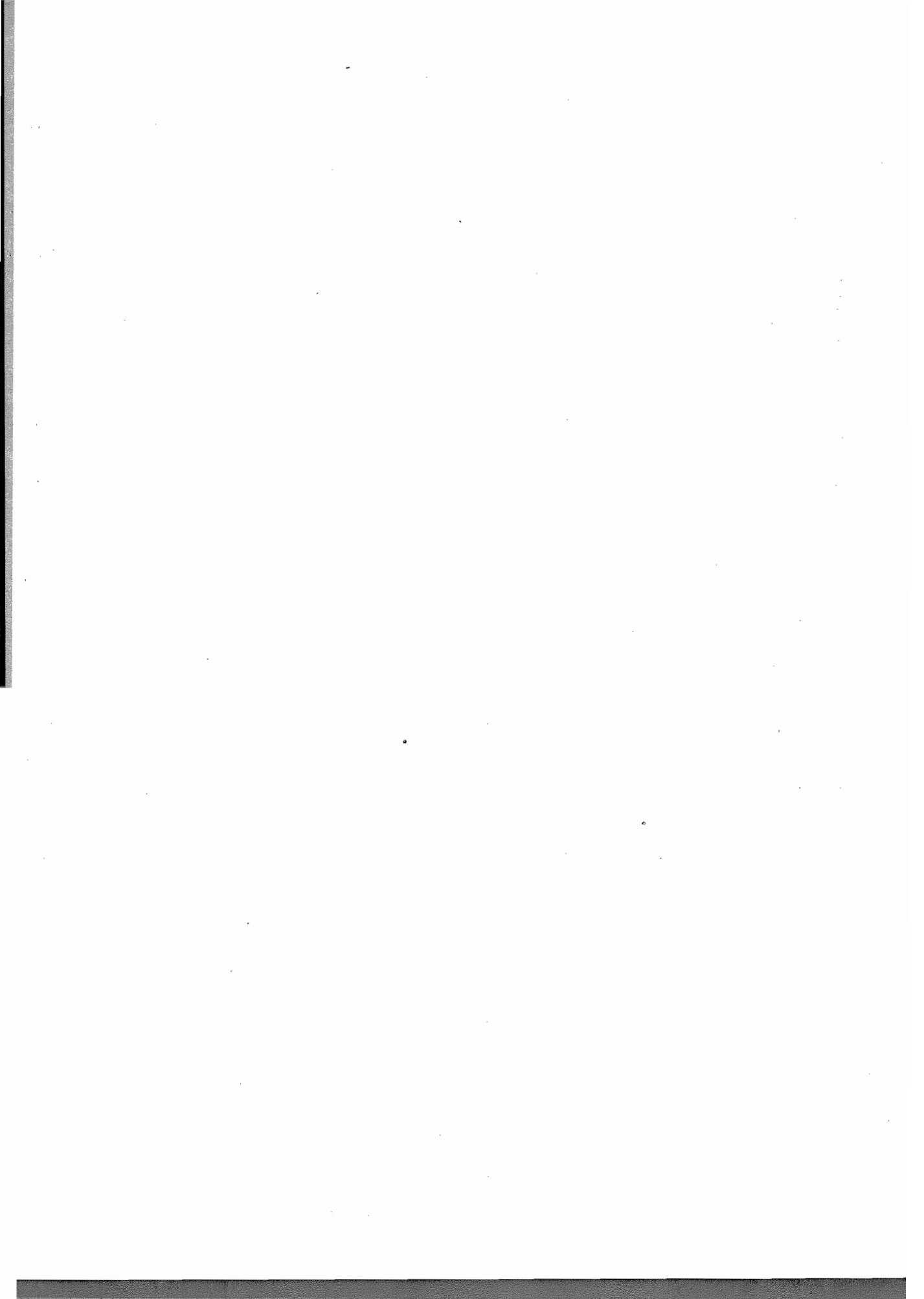
COMPARTIMENTI — a) COMUNI CAPILUOGHI DI PROVINCIA b) ALTRI COMUNI DELLA CIRCOSCRIZIONE	MATRIMONI TRA				
	CONSANGUINEI				AFFINI
	zio e nipote	zia e nipote	cugini in primo grado	TOTALE	cognati
Piemonte	18	1	56	75	70
a)	3	1	7	11	15
b)	15	—	49	64	55
Liguria	8	—	33	41	17
a)	4	—	15	19	7
b)	4	—	18	22	10
Lombardia	8	2	203	213	211
a)	3	—	56	59	41
b)	5	2	147	154	170
Venezia Tridentina	—	—	14	14	12
a)	—	—	2	2	2
b)	—	—	12	12	10
Veneto	7	—	67	74	109
a)	1	—	14	15	12
b)	6	—	53	59	97
Venezia Giulia e Zara	2	—	15	17	16
a)	—	—	6	6	4
b)	2	—	9	11	12
Emilia	2	—	36	38	40
a)	1	—	12	13	7
b)	1	—	24	25	33
Toscana	5	1	39	45	59
a)	—	—	8	8	8
b)	5	1	31	37	51
Marche	1	—	18	19	29
a)	—	—	3	3	2
b)	1	—	15	16	27
Umbria	—	1	5	6	20
a)	—	—	3	3	—
b)	—	1	2	3	20
Lazio	7	1	25	33	49
a)	1	1	7	9	7
b)	6	—	18	24	42
Abruzzi e Molise	5	—	44	49	52
a)	1	—	2	3	5
b)	4	—	42	46	47
Campania	14	—	100	114	117
a)	4	—	15	19	26
b)	10	—	85	95	91
Puglie	4	2	111	117	97
a)	1	—	33	34	9
b)	3	2	78	83	88
Lucania	3	2	25	30	24
a)	1	—	—	1	—
b)	2	2	25	29	24
Calabria	9	1	56	66	53
a)	—	—	1	1	5
b)	9	1	55	65	48
Sicilia	57	9	402	468	173
a)	6	—	103	109	35
b)	51	9	299	359	138
Sardegna	4	—	57	61	23
a)	—	—	5	5	—
b)	4	—	52	56	23
REGNO	154	20	1 366	1 480	1 171
a)	26	2	292	320	165
b)	128	18	1 014	1 160	986

TAVOLA IX *

**Matrimoni celebrati nell'anno 1931, classificati secondo il luogo
di nascita degli sposi**

A) Nei Compartimenti

**B) Nel Regno con distinzione dei Comuni capiluoghi
di Provincia e degli altri Comuni**

TAVOLA IX. — MATRIMONI CELEBRATI NELL'ANNO 1931, CLASSIFICATI SECONDO IL LUOGO DI NASCITA DEGLI SPOSI.

A) *Nei Compartimenti.*

COMPARTI- MENTI	SPOSO NATO	SPOSA NATA						TOTALE
		Nel Comune dove si è celebrato il matrimonio	In altri Comuni della Provincia	In altri Comuni del Compartimento	In altri Comuni del Regno	All' Estero	In Comune non indicato	
Piemonte	Nel Comune dove si è celebrato il matrimonio	7 345	1 323	411	402	254	1	9 736
	In altri Comuni della Provincia...	4 798	2 784	305	330	208	1	8 426
	In altri Comuni del Compartimento	1 111	359	327	168	62	1	2 038
	In altri Comuni del Regno	1 289	417	244	1 009	118	—	3 077
	All'Estero	306	99	36	57	34	1	533
	In Comune non indicato	—	1	—	1	—	12	14
	Totale...	14 849	4 933	1 323	1 967	676	16	23 814
Liguria	Nel Comune dove si è celebrato il matrimonio	2 457	487	100	722	92	1	3 859
	In altri Comuni della Provincia...	813	912	53	404	46	—	2 228
	In altri Comuni del Compartimento	168	65	50	73	12	—	358
	In altri Comuni del Regno	656	295	71	964	72	—	2 058
	All'Estero	102	27	13	60	23	—	225
	In Comune non indicato	—	—	—	—	—	16	16
	Totale...	4 186	1 786	287	2 223	245	17	8 744
Lombardia	Nel Comune dove si è celebrato il matrimonio	11 449	4 898	1 454	1 433	242	—	19 476
	In altri Comuni della Provincia...	4 072	5 498	730	621	138	1	11 060
	In altri Comuni del Compartimento	1 346	731	630	442	61	1	3 211
	In altri Comuni del Regno	1 226	612	431	1 352	88	1	3 710
	All'Estero	234	114	51	112	42	—	553
	In Comune non indicato	—	1	—	—	—	48	49
	Totale...	18 327	11 854	3 296	3 960	571	51	38 059
Venezia Tridentina	Nel Comune dove si è celebrato il matrimonio	1 110	475	18	69	51	—	1 723
	In altri Comuni della Provincia...	225	978	21	54	48	—	1 321
	In altri Comuni del Compartimento	29	44	35	8	11	—	127
	In altri Comuni del Regno	38	43	22	65	24	—	192
	All'Estero	57	78	9	10	25	—	174
	In Comune non indicato	—	3	—	—	—	13	16
	Totale...	1 459	1 611	105	206	159	13	3 553
Veneto	Nel Comune dove si è celebrato il matrimonio	10 801	1 908	604	213	236	2	18 764
	In altri Comuni della Provincia...	5 388	3 310	339	91	115	—	9 241
	In altri Comuni del Compartimento	1 260	376	428	60	35	—	2 159
	In altri Comuni del Regno	645	207	82	131	41	1	1 107
	All'Estero	285	84	28	20	29	—	441
	In Comune non indicato	1	—	—	1	—	22	24
	Totale...	18 378	5 865	1 476	516	456	25	26 736
Venezia Giulia e Zara	Nel Comune dove si è celebrato il matrimonio	2 422	283	201	104	105	1	3 096
	In altri Comuni della Provincia...	509	842	42	30	16	—	1 439
	In altri Comuni del Compartimento	280	81	131	24	27	—	605
	In altri Comuni del Regno	433	111	122	212	70	1	949
	All'Estero	114	16	19	6	46	—	201
	In Comune non indicato	1	—	—	—	—	5	6
	Totale...	3 759	1 313	575	376	264	9	6 296
Emilia	Nel Comune dove si è celebrato il matrimonio	7 405	2 055	385	288	129	2	10 264
	In altri Comuni della Provincia...	3 908	4 052	263	213	99	2	8 527
	In altri Comuni del Compartimento	796	347	269	78	16	—	1 506
	In altri Comuni del Regno	867	378	86	237	37	1	1 606
	All'Estero	130	53	12	21	15	—	231
	In Comune non indicato	—	—	1	2	1	5	9
	Totale...	13 106	6 885	1 016	839	297	10	22 153

**Segue TAVOLA IX. — MATRIMONI CELEBRATI NELL'ANNO 1931, CLASSIFICATI
SECONDO IL LUOGO DI NASCITA DEGLI SPOSI.**

Segue A) Nei Compartimenti.

COMPARTI- MENTI	SPOSO NATO	SPOSA NATA						TOTALE
		Nel Comune dove si è celebrato il matrimonio	In altri Comuni della Provincia	In altri Comuni del Compartimento	In altri Comuni del Regno	All' Estero	In Comune non indicato	
Toscana	Nel Comune dove si è celebrato il matrimonio	9 428	1 625	552	386	120	1	12 112
	In altri Comuni della Provincia...	2 862	2 082	268	142	47	1	5 402
	In altri Comuni del Compartimento	1 010	298	316	68	25	1	1 708
	In altri Comuni del Regno	663	172	108	196	23	1	1 163
	All'Estero	122	28	7	10	11	—	178
	In Comune non indicato	1	1	—	1	—	4	7
	Totale...	14 086	4 201	1 246	798	231	8	20 570
Marche	Nel Comune dove si è celebrato il matrimonio	3 747	720	112	96	70	—	4 745
	In altri Comuni della Provincia ..	1 869	1 093	56	46	46	—	3 110
	In altri Comuni del Compartimento	276	74	52	13	8	—	423
	In altri Comuni del Regno	288	66	11	76	5	—	446
	All'Estero	62	12	3	2	2	—	81
	In Comune non indicato	—	—	1	—	—	—	1
	Totale...	6 242	1 965	235	233	131	—	8 866
Umbria	Nel Comune dove si è celebrato il matrimonio	2 500	354	45	100	40	—	3 039
	In altri Comuni della Provincia...	856	480	15	44	8	—	1 403
	In altri Comuni del Compartimento	77	24	23	10	1	—	135
	In altri Comuni del Regno	273	55	10	74	9	—	421
	All'Estero	11	4	1	—	—	—	16
	In Comune non indicato	—	—	—	—	—	2	2
	Totale...	3 717	917	94	228	58	2	5 016
Lazio	Nel Comune dove si è celebrato il matrimonio	7 637	621	331	702	123	5	9 419
	In altri Comuni della Provincia ...	1 414	615	84	203	39	3	2 358
	In altri Comuni del Compartimento	508	88	225	197	21	7	1 041
	In altri Comuni del Regno	1 289	273	277	1 629	97	19	3 584
	All'Estero	118	25	13	48	20	2	226
	In Comune non indicato	16	6	10	14	8	6	65
	Totale...	10 977	1 628	946	2 793	303	42	16 633
Abruzzi e Molise	Nel Comune dove si è celebrato il matrimonio	6 462	558	67	72	106	—	7 260
	In altri Comuni della Provincia...	1 891	770	39	39	25	1	2 765
	In altri Comuni del Compartimento	157	40	47	16	6	—	266
	In altri Comuni del Regno	260	66	11	52	12	—	401
	All'Estero	68	9	2	7	3	—	84
	In Comune non indicato	—	—	—	—	—	13	13
	Totale...	8 833	1 435	166	166	152	14	10 789
Campania	Nel Comune dove si è celebrato il matrimonio	12 186	2 291	232	432	144	5	15 390
	In altri Comuni della Provincia...	2 340	1 633	116	123	53	3	4 273
	In altri Comuni del Compartimento	602	150	149	49	8	1	959
	In altri Comuni del Regno	550	135	59	229	17	—	990
	All'Estero	190	60	15	26	11	—	302
	In Comune non indicato	8	1	—	1	—	18	23
	Totale...	15 871	4 270	621	915	233	27	21 937
Puglie	Nel Comune dove si è celebrato il matrimonio	11 473	1 058	220	169	48	1	12 969
	In altri Comuni della Provincia...	2 043	530	38	39	9	2	2 706
	In altri Comuni del Compartimento	401	53	54	22	3	—	533
	In altri Comuni del Regno	236	48	20	47	1	1	403
	All'Estero	42	8	5	4	5	—	64
	In Comune non indicato	—	1	—	—	—	13	14
	Totale...	14 245	1 746	332	281	66	17	16 689

Segue TAVOLA IX. — MATRIMONI CELEBRATI NELL'ANNO 1931, CLASSIFICATI
SECONDO IL LUOGO DI NASCITA DEGLI SPOSI.

Segue A) Nei Compartimenti.

COMPARTI- MENTI	SPOSO NATO	SPOSA NATA						TOTALE
		Nel Comune dove si è celebrato il matrimonio	In altri Comuni della Provincia	In altri Comuni del Compartimento	In altri Comuni del Regno	All' Estero	In Comune non indicato	
Lucania	Nel Comune dove si è celebrato il matrimonio	2 860	352	41	227	45	—	3 825
	In altri Comuni della Provincia	174	69	3	23	3	—	272
	In altri Comuni del Compartimento	36	3	5	1	—	—	45
	In altri Comuni del Regno	127	15	7	34	1	—	184
	All' Estero	31	6	—	7	2	—	46
	In Comune non indicato	—	—	—	—	—	2	2
	Totale...	3 028	445	56	292	51	2	3 874
Calabria	Nel Comune dove si è celebrato il matrimonio	7 084	497	48	39	69	1	7 788
	In altri Comuni della Provincia	1 909	919	23	31	24	1	2 907
	In altri Comuni del Compartimento	179	31	20	6	3	—	239
	In altri Comuni del Regno	255	75	15	28	1	—	374
	All' Estero	84	17	1	—	4	—	106
	In Comune non indicato	—	—	—	—	—	44	44
	Totale...	9 511	1 539	107	104	101	46	11 408
Stella	Nel Comune dove si è celebrato il matrimonio	17 248	1 324	557	148	267	2	19 546
	In altri Comuni della Provincia	2 369	893	117	31	54	1	3 465
	In altri Comuni del Compartimento	1 067	166	301	55	28	1	1 618
	In altri Comuni del Regno	238	47	33	46	6	1	371
	All' Estero	179	23	7	4	9	—	222
	In Comune non indicato	1	1	—	1	—	83	86
	Totale...	21 102	2 454	1 015	235	364	88	25 308
Sardegna	Nel Comune dove si è celebrato il matrimonio	3 100	373	59	25	15	1	3 573
	In altri Comuni della Provincia	885	594	27	7	3	—	1 516
	In altri Comuni del Compartimento	194	60	34	2	1	—	291
	In altri Comuni del Regno	97	30	12	47	3	—	189
	All' Estero	7	—	3	3	—	—	13
	In Comune non indicato	1	1	—	—	—	15	18
	Totale...	4 284	1 058	135	85	22	16	5 600
<i>B) Nel Regno.</i>								
Comuni capoluoghi di Provincia	Nel Comune dove si è celebrato il matrimonio	22 383	3 990	2 157	3 184	557	14	32 255
	In altri Comuni della Provincia	4 614	6 589	833	1 216	189	7	13 498
	In altri Comuni del Compartimento	2 616	917	1 476	324	140	11	6 084
	In altri Comuni del Regno	4 188	1 401	1 194	4 639	371	23	11 861
	All' Estero	530	176	125	259	142	2	1 234
	In Comune non indicato	17	10	10	18	3	20	78
	Totale...	34 343	13 083	5 845	10 290	1 402	77	65 040
Altri Comuni	Nel Comune dove si è celebrato il matrimonio	104 181	17 187	3 330	2 493	1 599	9	128 749
	In altri Comuni della Provincia	33 709	21 510	1 651	1 260	792	9	58 931
	In altri Comuni del Compartimento	6 866	2 068	1 680	363	188	3	11 168
	In altri Comuni del Regno	5 297	1 644	422	1 739	259	3	9 364
	All' Estero	1 607	482	95	138	139	1	2 462
	In Comune non indicato	7	6	2	4	1	301	321
	Totale...	151 617	42 897	7 180	5 997	2 978	326	210 995
REGNO	Nel Comune dove si è celebrato il matrimonio	126 514	21 177	5 487	5 677	2 156	23	161 034
	In altri Comuni della Provincia	38 323	28 099	2 534	2 476	981	16	72 429
	In altri Comuni del Compartimento	9 482	2 985	3 156	1 287	328	14	17 252
	In altri Comuni del Regno	9 490	3 025	1 616	6 428	630	26	21 225
	All' Estero	2 137	658	230	337	281	3	3 696
	In Comune non indicato	24	16	12	22	4	321	399
	TOTALE...	185 960	55 980	13 025	16 287	4 380	403	276 035

TAVOLA X

**Parti (compresi quelli di nati morti) avvenuti nell'anno 1931,
classificati secondo il genere del parto, nei Compartimenti e nel Regno**

**TAVOLA X. — PARTI (COMPRESI QUELLI DI NATI MORTI) AVVENUTI NELL'ANNO 1931,
CLASSIFICATI SECONDO IL GENERE DEL PARTO, NEI COMPARTIMENTI E NEL REGNO.**

COMPARTIMENTI	PARTI SEMPLICI E MULTIPLI	PARTI MULTIPLI															PARTI QUADRUPLI
		TOTALE		PARTI DOPPI						PARTI TRIPLI							
		Parti	Nati	Numero dei parti secondo il sesso dei nati			Numero dei nati			Numero dei parti secondo il sesso dei nati			Numero dei nati				
				1 maschio e femmina	2 maschi	2 femmine	Maschi	Femmine	TOTALE	2 maschi e 1 femmina	2 femmine e 1 maschio	3 maschi	3 femmine	Maschi	Femmine	TOTALE	
Piemonte	58 499	687	1 377	263	204	217	671	697	1 368	—	—	3	—	9	—	9	—
Liguria	22 963	266	523	91	84	82	259	255	514	2	1	—	—	5	4	9	—
Lombardia	126 529	1 690	3 399	593	529	549	1 651	1 691	3 342	4	7	3	5	24	38	57	—
Venezia Tridentina	14 686	206	404	65	66	65	197	195	392	—	2	1	1	5	7	12	—
Veneto	107 375	1 699	3 429	610	535	523	1 680	1 650	3 336	6	9	9	7	48	45	93	—
Venezia Giulia e Zara	19 764	257	516	92	85	78	262	248	510	1	—	—	1	2	4	6	—
Emilia	70 843	962	1 814	304	306	282	916	868	1 784	3	2	3	2	17	13	30	—
Toscana	57 635	728	1 464	263	244	213	751	689	1 440	2	3	1	2	10	14	24	—
Marche	32 045	473	950	163	157	149	477	461	938	—	1	—	3	1	11	12	—
Umbria	17 676	267	534	107	80	80	267	267	534	—	—	—	—	—	—	—	—
Lazio	61 871	965	1 828	320	305	262	930	844	1 774	5	4	2	7	20	34	54	—
Abruzzi e Molise..	46 550	657	1 320	222	228	201	678	624	1 302	3	—	2	1	12	6	18	—
Campania	113 230	1 612	3 241	584	497	515	1 578	1 614	3 192	2	4	6	3	26	19	45 (a)	1
Puglie	84 118	1 128	2 268	402	355	359	1 112	1 120	2 232	4	4	2	2	18	18	36	—
Lucania	18 483	237	479	78	90	65	258	208	466	2	—	1	—	7	2	9 (b)	1
Calabria	55 658	729	1 464	278	219	226	716	730	1 446	2	1	—	3	5	13	18	—
Sicilia	111 814	1 388	2 785	454	469	456	1 392	1 366	2 758	—	5	1	3	8	19	27	—
Sardegna	28 552	341	688	118	104	113	326	344	670	—	1	1	4	4	14	18	—
REGNO ...	1 048 285	14 160	28 483	5 007	4 557	4 435	14 121	13 877	27 998	36	44	35	44	221	256	477 (c)	2

(a) Parto quadruplo di 2 maschi e 2 femmine avvenuto nel Comune di Roccagloriosa (Salerno).
 (b) Parto quadruplo di 1 maschio e 3 femmine avvenuto nel Comune di Barile (Potenza).
 (c) Nei due parti quadrupli si ebbero 3 maschi e 5 femmine.

TAVOLA XI

**Nati legittimi (vivi e morti) nell'anno 1931,
secondo l'ordine progressivo ed il genere del parto**

TAVOLA XI. — NATI LEGITTIMI (VIVI E MORTI) NELL'ANNO 1931,
SECONDO L'ORDINE PROGRESSIVO ED IL GENERE DEL PARTO.

ORDINE PROGRESSIVO DEL PARTO	PARTI	NATI LEGITTIMI DA PARTI				TOTALE
		semplici	doppi	tripli	quadrupli	
1	247 646	245 230	4 796	54	—	250 080
2	198 136	196 118	3 988	69	4	200 179
3	159 296	157 138	4 268	60	4	161 470
4	126 063	124 104	3 858	90	—	128 052
5	93 789	92 076	3 288	57	—	95 421
6	63 004	61 838	2 292	60	—	64 190
7	39 064	38 247	1 620	21	—	39 888
8	25 805	25 310	988	3	—	26 301
9	16 248	15 948	578	18	—	16 544
10	11 064	10 848	432	—	—	11 280
11	6 060	5 905	304	9	—	6 218
12	3 726	3 658	134	3	—	3 795
13	1 791	1 747	86	3	—	1 836
14	880	867	26	—	—	893
15	390	382	14	3	—	399
16	190	189	2	—	—	191
17	92	90	4	—	—	94
18	45	45	—	—	—	45
19	18	18	—	—	—	18
20	11	10	2	—	—	12
21	4	4	—	—	—	4
22	1	1	—	—	—	1
23	1	1	—	—	—	1
24	—	—	—	—	—	—
25	1	—	2	—	—	2
Non indicato	892	885	14	—	—	899
TOTALE...	994 162	980 659	26 696	459	8	1 007 822

TAVOLA XII

**Nati legittimi nell'anno 1931, distinti secondo l'ordine progressivo del parto,
l'età della madre alla nascita del figlio, il sesso e la vitalità**

- a)* Nati
- b)* Di cui morti

- A)* Parti semplici
- B)* Parti doppi
- C)* Parti tripli
- D)* Parti quadrupli

TAVOLA XII. — NATI LEGITIMI NELL'ANNO 1931, DISTINTI SECONDO L'ORDINE PROGRES

A) *Nati da*

a) Nati — b) Di

ORDINE PROGRESSIVO DEL PARTO	ETÀ DELLA MADRE ALLA									
	— 15		15-20		21-24		25-29		30-34	
	Totale	F	Totale	F	Totale	F	Totale	F	Totale	F
1° { a).....	51	28	46 200	22 309	101 837	49 166	65 903	31 973	21 462	10 437
{ b).....	4	2	1 501	652	3 304	1 390	2 824	1 230	1 350	599
2° { a).....	2	1	10 671	5 256	60 455	29 407	76 019	36 025	33 787	16 248
{ b).....	—	—	229	101	1 211	541	1 626	697	965	408
3° { a).....	—	—	1 572	771	24 687	11 956	64 049	31 860	43 543	21 455
{ b).....	—	—	47	24	509	237	1 343	594	1 149	514
4° { a).....	—	—	200	92	7 216	3 562	40 441	19 775	45 764	22 219
{ b).....	—	—	7	2	160	67	914	420	1 236	560
5° { a).....	—	—	17	7	1 535	733	18 867	9 206	37 935	18 174
{ b).....	—	—	—	—	39	19	426	179	1 008	469
6° { a).....	—	—	2	2	337	150	6 873	3 306	23 893	11 568
{ b).....	—	—	—	—	11	8	176	78	660	319
7° { a).....	—	—	—	—	70	26	2 025	983	11 212	5 470
{ b).....	—	—	—	—	2	—	65	29	372	169
8° { a).....	—	—	—	—	17	9	551	273	4 708	2 318
{ b).....	—	—	—	—	—	—	35	9	174	72
9° { a).....	—	—	—	—	8	2	131	63	1 723	837
{ b).....	—	—	—	—	—	—	5	3	55	27
10° { a).....	—	—	—	—	1	1	43	23	622	295
{ b).....	—	—	—	—	—	—	4	2	29	16
11° { a).....	—	—	—	—	—	—	13	7	240	108
{ b).....	—	—	—	—	—	—	—	—	15	8
12° { a).....	—	—	—	—	—	—	5	3	108	47
{ b).....	—	—	—	—	—	—	—	—	5	3
13° { a).....	—	—	—	—	—	—	3	—	33	13
{ b).....	—	—	—	—	—	—	—	—	3	1
14° { a).....	—	—	—	—	—	—	—	—	5	3
{ b).....	—	—	—	—	—	—	—	—	—	—
15° { a).....	—	—	—	—	—	—	—	—	5	2
{ b).....	—	—	—	—	—	—	—	—	—	—
16° { a).....	—	—	—	—	—	—	—	—	1	—
{ b).....	—	—	—	—	—	—	—	—	1	—
17° { a).....	—	—	—	—	—	—	—	—	1	1
{ b).....	—	—	—	—	—	—	—	—	—	—
18° { a).....	—	—	—	—	—	—	—	—	—	—
{ b).....	—	—	—	—	—	—	—	—	—	—
19° { a).....	—	—	—	—	—	—	—	—	—	—
{ b).....	—	—	—	—	—	—	—	—	—	—
20° { a).....	—	—	—	—	—	—	—	—	—	—
{ b).....	—	—	—	—	—	—	—	—	—	—
21° { a).....	—	—	—	—	—	—	—	—	—	—
{ b).....	—	—	—	—	—	—	—	—	—	—
22° { a).....	—	—	—	—	—	—	—	—	—	—
{ b).....	—	—	—	—	—	—	—	—	—	—
23° { a).....	—	—	—	—	—	—	—	—	—	—
{ b).....	—	—	—	—	—	—	—	—	—	—
Non indicato { a).....	—	—	76	44	194	104	205	111	114	58
{ b).....	—	—	1	1	10	5	4	1	3	2
IN COM- PLESSO { a).....	53	29	58 738	28 481	196 307	95 116	275 128	134 008	225 156	109 251
{ b).....	4	2	1 785	780	5 246	2 267	7 422	3 242	7 025	3 167

SIVO DEL PARTO, L'ETÀ DELLA MADRE ALLA NASCITA DEL FIGLIO, IL SESSO E LA VITALITÀ.
part. semplici.
 cui nati morti.

NASCITA DEL FIGLIO										IN COMPLESSO	
35-39		40-44		45-49		50-54		non indicata		Totale	F
Totale	F	Totale	F	Totale	F	Totale	F	Totale	F		
7 557	3 647	2 004	1 002	146	69	14	7	56	32	245 230	118 670
656	282	248	116	20	15	5	2	7	2	9 919	4 290
12 208	6 012	2 729	1 345	188	92	13	4	46	27	196 118	96 317
501	227	173	79	16	5	2	—	1	—	4 724	2 058
18 651	8 971	4 358	2 109	265	134	13	8	50	22	157 138	76 786
689	311	256	108	24	8	1	—	1	—	4 019	1 796
23 753	11 546	6 202	3 115	450	199	21	11	57	26	124 104	60 545
830	387	309	142	80	14	—	—	0	2	3 492	1 544
25 183	12 313	7 793	4 075	652	362	42	27	52	25	92 076	44 922
894	385	343	186	41	19	3	2	—	—	2 754	1 209
22 081	10 810	7 926	3 735	704	327	29	14	43	22	61 838	29 934
709	380	391	161	44	20	—	—	5	3	2 056	969
16 133	7 764	7 946	3 806	785	374	32	15	44	22	38 247	18 460
559	258	375	175	59	24	—	—	—	—	1 432	655
11 520	5 591	7 702	3 732	766	353	23	15	23	15	25 310	12 306
429	195	351	149	62	29	2	2	—	—	1 053	456
6 783	3 851	6 426	3 041	827	381	28	11	22	10	15 948	7 696
248	112	280	118	42	14	1	1	—	—	681	275
4 060	1 978	5 298	2 693	789	380	25	10	10	4	10 848	5 384
134	58	218	100	64	25	3	2	1	—	453	203
1 855	852	3 244	1 609	536	248	10	5	7	3	5 905	2 832
64	27	180	84	34	13	—	—	1	—	294	132
1 004	509	2 099	1 039	425	212	10	6	7	4	3 658	1 820
49	20	106	46	18	8	—	—	—	—	178	77
400	183	1 059	505	248	125	4	—	—	—	1 747	826
20	10	55	23	18	8	—	—	—	—	96	42
154	65	555	269	145	63	3	2	5	2	867	404
13	4	38	15	10	7	—	—	1	—	62	26
63	26	241	120	72	38	1	—	—	—	382	186
6	2	14	7	6	4	—	—	—	—	26	13
21	10	134	64	33	16	—	—	—	—	189	90
4	2	10	3	2	1	—	—	—	—	17	6
13	6	55	23	21	12	—	—	—	—	90	42
—	—	2	1	1	1	—	—	—	—	3	2
4	4	31	12	9	3	1	1	—	—	45	20
1	1	3	2	2	—	—	—	—	—	6	3
5	2	10	6	3	1	—	—	—	—	18	9
—	—	1	—	—	—	—	—	—	—	1	—
—	—	5	1	5	1	—	—	—	—	10	2
—	—	1	—	—	—	—	—	—	—	1	—
—	—	1	—	—	—	—	—	—	—	1	—
—	—	3	—	—	—	—	—	—	—	4	—
—	—	—	—	—	—	—	—	—	—	—	—
—	—	1	—	—	—	—	—	—	—	1	—
—	—	—	—	—	—	—	—	—	—	—	—
—	—	1	—	—	—	—	—	—	—	1	—
69	33	41	26	2	1	1	—	183	94	885	469
3	1	1	1	—	—	—	—	26	15	48	26
151 408	73 673	65 863	32 327	7 071	3 391	270	136	605	308	980 659	476 720
5 869	2 612	3 355	1 466	493	275	17	9	49	22	31 265	13 782

Segue TAVOLA XII. — NATI LEGITTIMI NELL'ANNO 1931, DISTINTI SECONDO L'ORDINE PROGRES

B) Nati da
a) Nati. — b) Di

ORDINE PROGRESSIVO DEL PARTO		ETÀ DELLA MADRE ALLA									
		— 15		15-20		21-24		25-29		30-34	
		Totale	F	Totale	F	Totale	F	Totale	F	Totale	F
1°	a).....	2	—	588	311	1 680	840	1 582	793	612	312
	b).....	2	—	107	57	217	106	224	101	99	52
2°	a).....	—	—	184	70	954	436	1 550	814	922	467
	b).....	—	—	17	6	91	40	140	69	91	40
3°	a).....	—	—	34	21	462	229	1 608	763	1 340	665
	b).....	—	—	5	—	53	25	128	61	109	42
4°	a).....	—	—	10	2	156	85	1 088	519	1 522	748
	b).....	—	—	2	—	10	5	84	42	116	45
5°	a).....	—	—	—	—	50	27	548	265	1 382	661
	b).....	—	—	—	—	5	1	46	19	107	44
6°	a).....	—	—	—	—	10	9	220	116	894	433
	b).....	—	—	—	—	—	—	12	5	79	40
7°	a).....	—	—	—	—	2	2	56	31	536	267
	b).....	—	—	—	—	1	1	6	4	52	19
8°	a).....	—	—	—	—	—	—	18	10	220	111
	b).....	—	—	—	—	—	—	2	1	17	4
9°	a).....	—	—	—	—	—	—	2	—	68	35
	b).....	—	—	—	—	—	—	—	—	8	4
10°	a).....	—	—	—	—	—	—	2	—	34	14
	b).....	—	—	—	—	—	—	1	—	2	2
11°	a).....	—	—	—	—	—	—	2	—	18	6
	b).....	—	—	—	—	—	—	—	—	2	1
12°	a).....	—	—	—	—	—	—	—	—	—	—
	b).....	—	—	—	—	—	—	—	—	—	—
13°	a).....	—	—	—	—	—	—	—	—	2	—
	b).....	—	—	—	—	—	—	—	—	1	—
14°	a).....	—	—	—	—	—	—	—	—	6	3
	b).....	—	—	—	—	—	—	—	—	—	—
15°	a).....	—	—	—	—	—	—	—	—	—	—
	b).....	—	—	—	—	—	—	—	—	—	—
16°	a).....	—	—	—	—	—	—	—	—	—	—
	b).....	—	—	—	—	—	—	—	—	—	—
17°	a).....	—	—	—	—	—	—	—	—	—	—
	b).....	—	—	—	—	—	—	—	—	—	—
18°	a).....	—	—	—	—	—	—	—	—	—	—
	b).....	—	—	—	—	—	—	—	—	—	—
19°	a).....	—	—	—	—	—	—	—	—	—	—
	b).....	—	—	—	—	—	—	—	—	—	—
20°	a).....	—	—	—	—	—	—	—	—	—	—
	b).....	—	—	—	—	—	—	—	—	—	—
21°	a).....	—	—	—	—	—	—	—	—	—	—
	b).....	—	—	—	—	—	—	—	—	—	—
22°	a).....	—	—	—	—	—	—	—	—	—	—
	b).....	—	—	—	—	—	—	—	—	—	—
23°	a).....	—	—	—	—	—	—	—	—	—	—
	b).....	—	—	—	—	—	—	—	—	—	—
24°	a).....	—	—	—	—	—	—	—	—	—	—
	b).....	—	—	—	—	—	—	—	—	—	—
25°	a).....	—	—	—	—	—	—	—	—	—	—
	b).....	—	—	—	—	—	—	—	—	—	—
Non indicato	a).....	—	—	—	—	2	—	8	2	2	—
	b).....	—	—	—	—	—	—	—	—	1	—
IN COM- PLESSO	a).....	2	—	766	404	3 316	1 628	6 634	3 313	7 558	3 722
	b).....	2	—	131	63	377	178	643	302	684	293

SIVO DEL PARTO, L'ETÀ DELLA MADRE ALLA NASCITA DEL FIGLIO, IL SESSO E LA VITALITÀ.

parti doppi.

cui nati morti.

NASCITA DEL FIGLIO										IN COMPLESSO	
35-39		40-44		45-49		50-54		non indicata		Totale	F
Totale	F	Totale	F	Totale	F	Totale	F	Totale	F		
260	131	62	25	8	3	—	—	2	2	4 796	2 417
34	17	12	3	5	3	—	—	2	2	702	341
354	179	70	39	—	—	2	1	2	2	3 988	2 008
35	16	11	5	—	—	—	—	—	—	385	176
684	349	132	64	6	5	2	—	—	—	4 268	2 096
73	35	21	11	1	1	—	—	—	—	390	175
918	434	206	99	8	3	—	—	—	—	3 858	1 890
86	33	21	7	1	—	—	—	—	—	320	132
1 080	539	214	108	14	9	—	—	—	—	3 288	1 609
75	31	18	9	2	2	—	—	—	—	253	106
936	463	224	120	8	3	—	—	—	—	2 292	1 144
68	28	25	14	—	—	—	—	—	—	184	87
744	365	274	138	6	1	2	—	—	—	1 620	804
56	24	25	9	1	—	—	—	—	—	141	57
462	231	274	147	14	5	—	—	—	—	988	504
45	21	24	9	2	—	—	—	—	—	90	35
310	147	180	86	18	12	—	—	—	—	578	280
19	6	14	7	2	2	—	—	—	—	43	19
224	116	162	73	8	6	—	—	2	2	432	211
12	8	17	5	—	—	—	—	—	—	32	15
122	56	156	65	6	2	—	—	—	—	304	129
9	4	17	3	1	—	—	—	—	—	29	8
38	21	86	37	8	4	2	1	—	—	134	63
1	—	12	5	—	—	—	—	—	—	13	5
32	14	46	26	6	1	—	—	—	—	86	41
1	—	2	1	—	—	—	—	—	—	4	1
2	2	18	12	—	—	—	—	—	—	26	17
—	—	—	—	—	—	—	—	—	—	—	—
2	—	10	7	2	1	—	—	—	—	14	8
—	—	2	2	—	—	—	—	—	—	2	2
2	—	—	—	—	—	—	—	—	—	2	—
—	—	—	—	—	—	—	—	—	—	—	—
4	—	—	—	—	—	—	—	—	—	4	—
2	—	—	—	—	—	—	—	—	—	2	—
—	—	—	—	—	—	—	—	—	—	—	—
—	—	—	—	—	—	—	—	—	—	—	—
—	—	2	1	—	—	—	—	—	—	2	1
—	—	—	—	—	—	—	—	—	—	—	—
—	—	—	—	—	—	—	—	—	—	—	—
—	—	—	—	—	—	—	—	—	—	—	—
—	—	—	—	—	—	—	—	—	—	—	—
—	—	—	—	—	—	—	—	—	—	—	—
—	—	2	—	—	—	—	—	—	—	2	—
—	—	—	—	—	—	—	—	—	—	—	—
—	—	2	1	—	—	—	—	—	—	14	3
—	—	—	—	—	—	—	—	—	—	1	—
6 174	3 047	2 120	1 048	112	55	8	2	6	6	26 696	13 225
516	223	221	90	15	8	—	—	2	2	2 591	1 159



TAVOLA XIII

Nati legittimi nell'anno 1931 da genitori che presumibilmente non ebbero figli prima dell'attuale matrimonio, distinti secondo l'ordine progressivo del parto, l'età della madre alla nascita del figlio, il sesso e la vitalità

- a) Nati
- b) Di cui nati morti

- A) Parti semplici
- B) Parti doppi
- C) Parti tripli
- D) Parti quadrupli

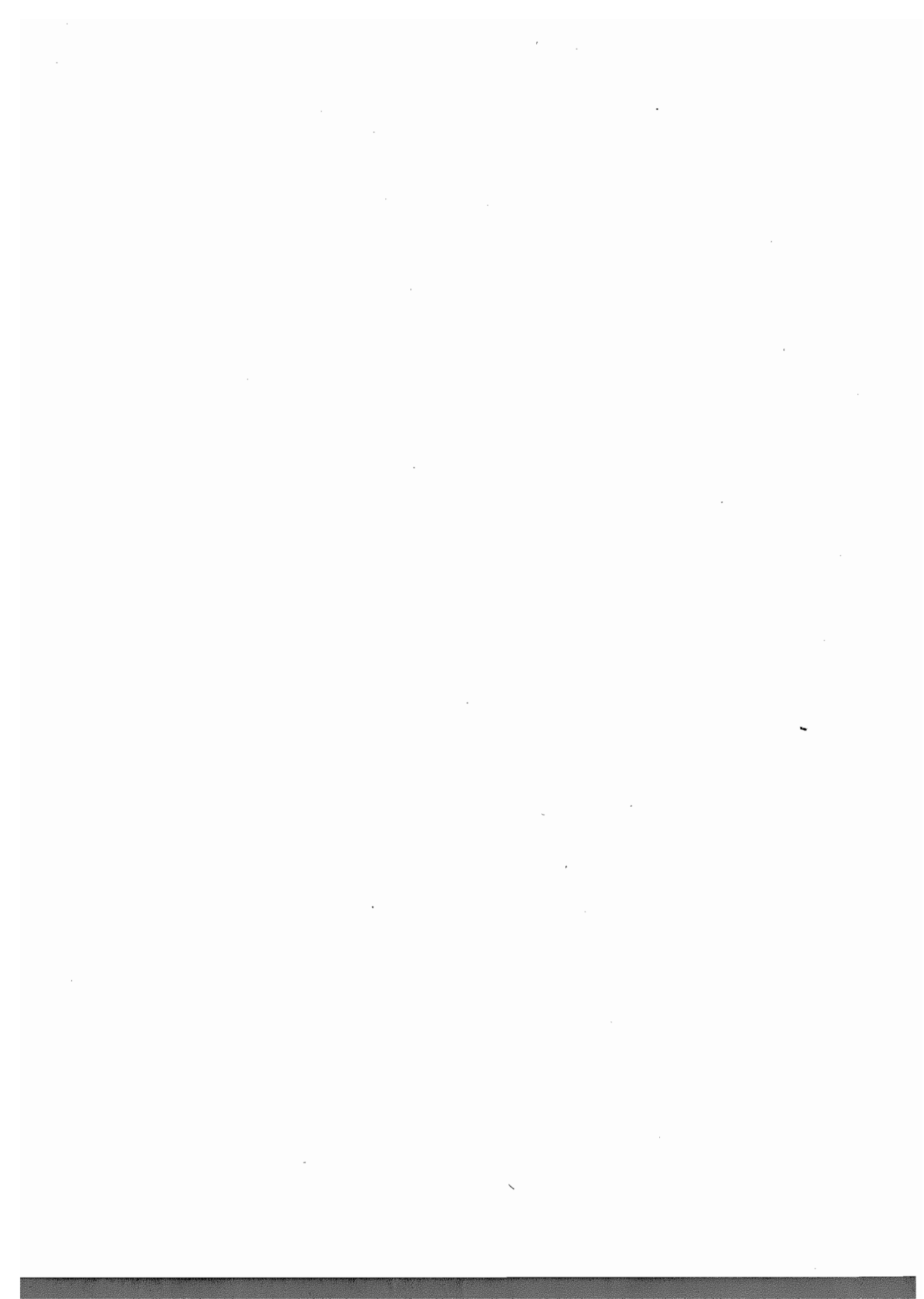
TAVOLA XIII. — NATI LEGITTIMI NELL'ANNO 1931 DA GENITORI CHE
DISTINTI SECONDO L'ORDINE PROGRESSIVO DEL PARTO, L'ETÀ DELLA

A) *Nati da*

a) Nati. — b) Di

ORDINE PROGRESSIVO DEL PARTO	ETÀ DELLA MADRE ALLA									
	— 15		15-20		21-24		25-29		30-34	
	Totale	F	Totale	F	Totale	F	Totale	F	Totale	F
1° { a).....	51	28	45 718	22 064	100 081	48 957	63 339	30 720	19 045	9 211
{ b).....	4	2	1 484	642	3 237	1 859	2 719	1 188	1 209	532
2° { a).....	2	1	10 589	5 226	59 800	29 094	74 523	36 187	32 029	15 409
{ b).....	—	—	228	101	1 191	533	1 585	682	907	380
3° { a).....	—	—	1 559	764	24 386	11 827	63 095	30 897	42 142	20 763
{ b).....	—	—	47	24	504	236	1 324	590	1 110	497
4° { a).....	—	—	196	90	7 142	3 526	39 934	19 529	44 687	21 672
{ b).....	—	—	7	2	159	66	902	412	1 207	547
5° { a).....	—	—	17	7	1 518	721	18 610	9 087	37 068	17 754
{ b).....	—	—	—	—	38	18	419	178	978	457
6° { a).....	—	—	2	2	333	147	6 770	3 257	23 810	11 296
{ b).....	—	—	—	—	11	8	173	78	648	314
7° { a).....	—	—	—	—	67	25	1 987	969	10 879	5 318
{ b).....	—	—	—	—	2	—	63	29	358	164
8° { a).....	—	—	—	—	16	9	545	271	4 555	2 243
{ b).....	—	—	—	—	—	—	35	9	167	67
9° { a).....	—	—	—	—	7	2	125	59	1 655	808
{ b).....	—	—	—	—	—	—	4	3	52	26
10° { a).....	—	—	—	—	1	1	40	21	589	282
{ b).....	—	—	—	—	—	—	4	2	29	16
11° { a).....	—	—	—	—	—	—	12	6	229	101
{ b).....	—	—	—	—	—	—	—	—	14	8
12° { a).....	—	—	—	—	—	—	5	3	100	44
{ b).....	—	—	—	—	—	—	—	—	5	3
13° { a).....	—	—	—	—	—	—	3	—	29	11
{ b).....	—	—	—	—	—	—	—	—	3	1
14° { a).....	—	—	—	—	—	—	—	—	4	3
{ b).....	—	—	—	—	—	—	—	—	—	—
15° { a).....	—	—	—	—	—	—	—	—	5	2
{ b).....	—	—	—	—	—	—	—	—	—	—
16° { a).....	—	—	—	—	—	—	—	—	1	—
{ b).....	—	—	—	—	—	—	—	—	1	—
17° { a).....	—	—	—	—	—	—	—	—	1	1
{ b).....	—	—	—	—	—	—	—	—	—	—
18° { a).....	—	—	—	—	—	—	—	—	—	—
{ b).....	—	—	—	—	—	—	—	—	—	—
19° { a).....	—	—	—	—	—	—	—	—	—	—
{ b).....	—	—	—	—	—	—	—	—	—	—
20° { a).....	—	—	—	—	—	—	—	—	—	—
{ b).....	—	—	—	—	—	—	—	—	—	—
21° { a).....	—	—	—	—	—	—	—	—	—	—
{ b).....	—	—	—	—	—	—	—	—	—	—
22° { a).....	—	—	—	—	—	—	—	—	—	—
{ b).....	—	—	—	—	—	—	—	—	—	—
23° { a).....	—	—	—	—	—	—	—	—	—	—
{ b).....	—	—	—	—	—	—	—	—	—	—
Non indicato { a).....	—	—	75	43	192	103	198	109	103	50
{ b).....	—	—	1	1	10	5	4	1	8	2
IN COM- PLESSO { a).....	53	29	58 156	28 196	193 538	93 812	269 186	131 115	216 426	104 968
{ b).....	4	2	1 767	770	5 152	2 225	7 232	3 172	6 691	3 014

(*) Nelle schede di nascita era domandato se il padre o la madre od entrambi avessero avuto figli da precedenti matrimoni: esservi figli illegittimi, sono stati esclusi nella compilazione del presente prospetto.

PRESUMIBILMENTE NON EBBERO FIGLI PRIMA DELL'ATTUALE MATRIMONIO (*),
MADRE ALLA NASCITA DEL FIGLIO, IL SESSO E LA VITALITÀ.

parti semplici.

cui nati morti.

NASCITA DEL FIGLIO										IN COMPLESSO	
35-39		40-44		45-49		50-54		non indicata		Totale	F
Totale	F	Totale	F	Totale	F	Totale	F	Totale	F		
5 868	2 836	1 340	666	79	43	10	5	47	29	235 573	113 959
550	245	177	85	11	8	5	2	6	2	9 402	4 065
10 682	5 278	2 128	1 047	141	63	11	2	41	22	189 946	92 329
444	205	140	61	13	3	2	—	1	—	4 511	1 965
17 174	8 276	3 679	1 783	207	112	12	8	47	21	152 301	74 451
687	287	210	89	19	8	1	—	1	—	3 853	1 731
22 348	10 865	5 498	2 778	387	177	20	10	52	23	120 264	58 670
777	314	277	131	29	14	—	—	6	2	3 364	1 488
23 879	11 667	7 129	3 740	595	336	39	24	49	25	88 894	43 361
843	358	320	127	36	17	3	2	—	—	2 637	1 157
20 949	10 286	7 393	3 482	653	299	26	14	48	22	59 479	28 805
737	366	350	143	37	17	—	—	5	3	1 901	929
15 452	7 429	7 545	3 619	747	363	30	15	44	22	36 751	17 760
527	239	357	169	57	24	—	—	—	—	1 364	625
11 127	5 377	7 433	3 599	744	345	23	15	20	14	24 463	11 873
420	190	341	145	00	29	2	2	—	—	1 025	442
6 578	3 260	6 243	2 942	807	371	26	11	21	9	15 462	7 462
241	111	285	108	40	14	1	1	—	—	603	263
3 949	1 926	5 178	2 627	764	360	24	9	0	4	10 554	5 239
128	55	213	98	64	25	3	2	1	—	442	198
1 797	822	3 160	1 565	525	244	10	5	7	3	5 740	2 746
62	26	176	82	34	13	—	—	1	—	287	129
976	494	2 051	1 015	419	211	10	6	7	4	3 568	1 777
48	19	105	45	18	8	—	—	—	—	176	75
381	175	1 032	488	244	122	4	—	—	—	1 693	796
20	10	55	23	18	8	—	—	—	—	96	42
147	61	546	266	140	62	3	2	5	2	845	396
11	3	37	15	10	7	—	—	1	—	59	25
61	25	237	117	71	37	1	—	—	—	375	181
6	2	14	7	6	4	—	—	—	—	26	13
20	9	123	62	32	15	—	—	—	—	181	86
4	2	10	3	2	1	—	—	—	—	17	6
13	6	54	23	21	12	—	—	—	—	89	42
—	—	2	1	1	1	—	—	—	—	3	2
4	4	30	12	9	3	—	—	—	—	43	19
1	1	3	2	2	—	—	—	—	—	6	3
5	2	10	6	3	1	—	—	—	—	18	9
—	—	1	—	—	—	—	—	—	—	1	—
—	—	5	1	5	1	—	—	—	—	10	2
—	—	1	—	—	—	—	—	—	—	1	—
1	—	3	—	—	—	—	—	—	—	4	—
—	—	1	—	—	—	—	—	—	—	1	—
—	—	1	—	—	—	—	—	—	—	1	—
—	—	—	—	—	—	—	—	—	—	—	—
56	26	30	18	1	—	—	—	174	90	829	439
3	1	—	—	—	—	—	—	24	15	45	25
141 462	68 824	60 854	29 856	6 594	3 186	249	126	566	290	947 084	460 492
5 459	2 434	3 054	1 334	457	201	17	9	46	22	29 879	13 183

i dati delle schede in cui la risposta a tale domanda era affermativa e quelli delle schede in cui i Comuni avevano indicato

Segue TAVOLA XIII. — NATI LEGITTIMI NELL'ANNO 1981 DA GENITORI CHE
DISTINTI SECONDO L'ORDINE PROGRESSIVO DEL PARTO, L'ETÀ DELLA

B) Nati da
a) Nati. — b) Di

ORDINE PROGRESSIVO DEL PARTO		ETÀ DELLA MADRE ALLA									
		— 15		15-20		21-24		25-29		30-34	
		Totale	F	Totale	F	Totale	F	Totale	F	Totale	F
1°	{ a).....	2	—	580	810	1 654	824	1 520	764	522	268
	{ b).....	2	—	105	56	215	105	218	96	86	45
2°	{ a).....	—	—	132	70	948	433	1 520	796	874	444
	{ b).....	—	—	17	6	91	40	136	66	79	34
3°	{ a).....	—	—	34	21	462	229	1 582	750	1 302	644
	{ b).....	—	—	5	—	53	25	128	61	106	41
4°	{ a).....	—	—	10	2	152	84	1 020	509	1 478	724
	{ b).....	—	—	2	—	10	5	81	41	109	43
5°	{ a).....	—	—	—	—	50	27	538	258	1 388	639
	{ b).....	—	—	—	—	5	1	46	19	106	43
6°	{ a).....	—	—	—	—	10	9	220	116	866	418
	{ b).....	—	—	—	—	—	—	12	5	77	39
7°	{ a).....	—	—	—	—	2	2	54	29	518	259
	{ b).....	—	—	—	—	1	1	6	4	49	19
8°	{ a).....	—	—	—	—	—	—	18	10	208	106
	{ b).....	—	—	—	—	—	—	2	1	16	4
9°	{ a).....	—	—	—	—	—	—	2	—	68	35
	{ b).....	—	—	—	—	—	—	—	—	8	4
10°	{ a).....	—	—	—	—	—	—	2	—	32	14
	{ b).....	—	—	—	—	—	—	1	—	2	2
11°	{ a).....	—	—	—	—	—	—	2	—	18	6
	{ b).....	—	—	—	—	—	—	—	—	2	1
12°	{ a).....	—	—	—	—	—	—	—	—	—	—
	{ b).....	—	—	—	—	—	—	—	—	—	—
13°	{ a).....	—	—	—	—	—	—	—	—	2	—
	{ b).....	—	—	—	—	—	—	—	—	1	—
14°	{ a).....	—	—	—	—	—	—	—	—	6	3
	{ b).....	—	—	—	—	—	—	—	—	—	—
15°	{ a).....	—	—	—	—	—	—	—	—	—	—
	{ b).....	—	—	—	—	—	—	—	—	—	—
16°	{ a).....	—	—	—	—	—	—	—	—	—	—
	{ b).....	—	—	—	—	—	—	—	—	—	—
17°	{ a).....	—	—	—	—	—	—	—	—	—	—
	{ b).....	—	—	—	—	—	—	—	—	—	—
18°	{ a).....	—	—	—	—	—	—	—	—	—	—
	{ b).....	—	—	—	—	—	—	—	—	—	—
19°	{ a).....	—	—	—	—	—	—	—	—	—	—
	{ b).....	—	—	—	—	—	—	—	—	—	—
20°	{ a).....	—	—	—	—	—	—	—	—	—	—
	{ b).....	—	—	—	—	—	—	—	—	—	—
21°	{ a).....	—	—	—	—	—	—	—	—	—	—
	{ b).....	—	—	—	—	—	—	—	—	—	—
22°	{ a).....	—	—	—	—	—	—	—	—	—	—
	{ b).....	—	—	—	—	—	—	—	—	—	—
23°	{ a).....	—	—	—	—	—	—	—	—	—	—
	{ b).....	—	—	—	—	—	—	—	—	—	—
24°	{ a).....	—	—	—	—	—	—	—	—	—	—
	{ b).....	—	—	—	—	—	—	—	—	—	—
25°	{ a).....	—	—	—	—	—	—	—	—	—	—
	{ b).....	—	—	—	—	—	—	—	—	—	—
Non indicato	{ a).....	—	—	—	—	2	—	6	1	2	—
	{ b).....	—	—	—	—	—	—	—	—	1	—
IN COM- PLESSO	{ a).....	2	—	756	403	3 280	1 603	6 434	3 233	7 234	3 560
	{ b).....	2	—	129	62	375	177	625	293	642	275

(*) Veggasi la nota (*) a pag. 126.

Segue TAVOLA XIII. — NATI LEGITTIMI NELL'ANNO 1931 DA GENITORI CHE
DISTINTI SECONDO L'ORDINE PROGRESSIVO DEL PARTO, L'ETÀ DELLA

C) *Nati da*
a) Nati. — b) Di

ORDINE PROGRESSIVO DEL PARTO		ETÀ DELLA MADRE ALLA									
		— 15		15-20		21-24		25-29		30-34	
		Totale	F	Totale	F	Totale	F	Totale	F	Totale	F
1°	{ a).....	—	—	3	—	9	3	15	9	9	6
	{ b).....	—	—	—	—	1	—	—	—	2	—
2°	{ a).....	—	—	3	3	12	8	27	19	12	4
	{ b).....	—	—	—	—	3	3	3	1	3	3
3°	{ a).....	—	—	3	2	3	2	24	8	21	17
	{ b).....	—	—	3	2	—	—	10	4	—	—
4°	{ a).....	—	—	3	1	—	—	18	11	27	18
	{ b).....	—	—	—	—	—	—	2	1	3	2
5°	{ a).....	—	—	—	—	—	—	—	—	27	18
	{ b).....	—	—	—	—	—	—	—	—	5	5
6°	{ a).....	—	—	—	—	—	—	9	6	27	14
	{ b).....	—	—	—	—	—	—	3	3	1	—
7°	{ a).....	—	—	—	—	—	—	3	—	3	1
	{ b).....	—	—	—	—	—	—	—	—	—	—
8°	{ a).....	—	—	—	—	—	—	—	—	8	2
	{ b).....	—	—	—	—	—	—	—	—	—	—
9°	{ a).....	—	—	—	—	—	—	—	—	3	1
	{ b).....	—	—	—	—	—	—	—	—	—	—
10°	{ a).....	—	—	—	—	—	—	—	—	—	—
	{ b).....	—	—	—	—	—	—	—	—	—	—
11°	{ a).....	—	—	—	—	—	—	—	—	3	—
	{ b).....	—	—	—	—	—	—	—	—	—	—
12°	{ a).....	—	—	—	—	—	—	—	—	—	—
	{ b).....	—	—	—	—	—	—	—	—	—	—
13°	{ a).....	—	—	—	—	—	—	—	—	—	—
	{ b).....	—	—	—	—	—	—	—	—	—	—
14°	{ a).....	—	—	—	—	—	—	—	—	—	—
	{ b).....	—	—	—	—	—	—	—	—	—	—
15°	{ a).....	—	—	—	—	—	—	—	—	—	—
	{ b).....	—	—	—	—	—	—	—	—	—	—
Non indicato	{ a).....	—	—	—	—	—	—	—	—	—	—
	{ b).....	—	—	—	—	—	—	—	—	—	—
IN COM- PLESSO	{ a).....	—	—	12	6	24	13	96	53	135	81
	{ b).....	—	—	3	2	4	3	18	9	14	10

D) *Nati da*

1°	{ a).....	—	—	—	—	—	—	—	—	—	—
	{ b).....	—	—	—	—	—	—	—	—	—	—
2°	{ a).....	—	—	—	—	4	2	—	—	—	—
	{ b).....	—	—	—	—	—	—	—	—	—	—
3°	{ a).....	—	—	—	—	—	—	—	—	—	—
	{ b).....	—	—	—	—	—	—	—	—	—	—
Non indicato	{ a).....	—	—	—	—	—	—	—	—	—	—
	{ b).....	—	—	—	—	—	—	—	—	—	—
IN COM- PLESSO	{ a).....	—	—	—	—	4	2	—	—	—	—
	{ b).....	—	—	—	—	—	—	—	—	—	—

(*) Veggasi la nota (*) a pagina 128.



TAVOLA XIV

**Nati legittimi nell'anno 1931, distinti secondo l'ordine progressivo del parto
e la professione del padre**

- a) Nati
- b) Di cui nati da genitori che presumibilmente non ebbero
figli prima del matrimonio attuale

- A) Parti semplici
- B) Parti doppi
- C) Parti tripli
- D) Parti quadrupli

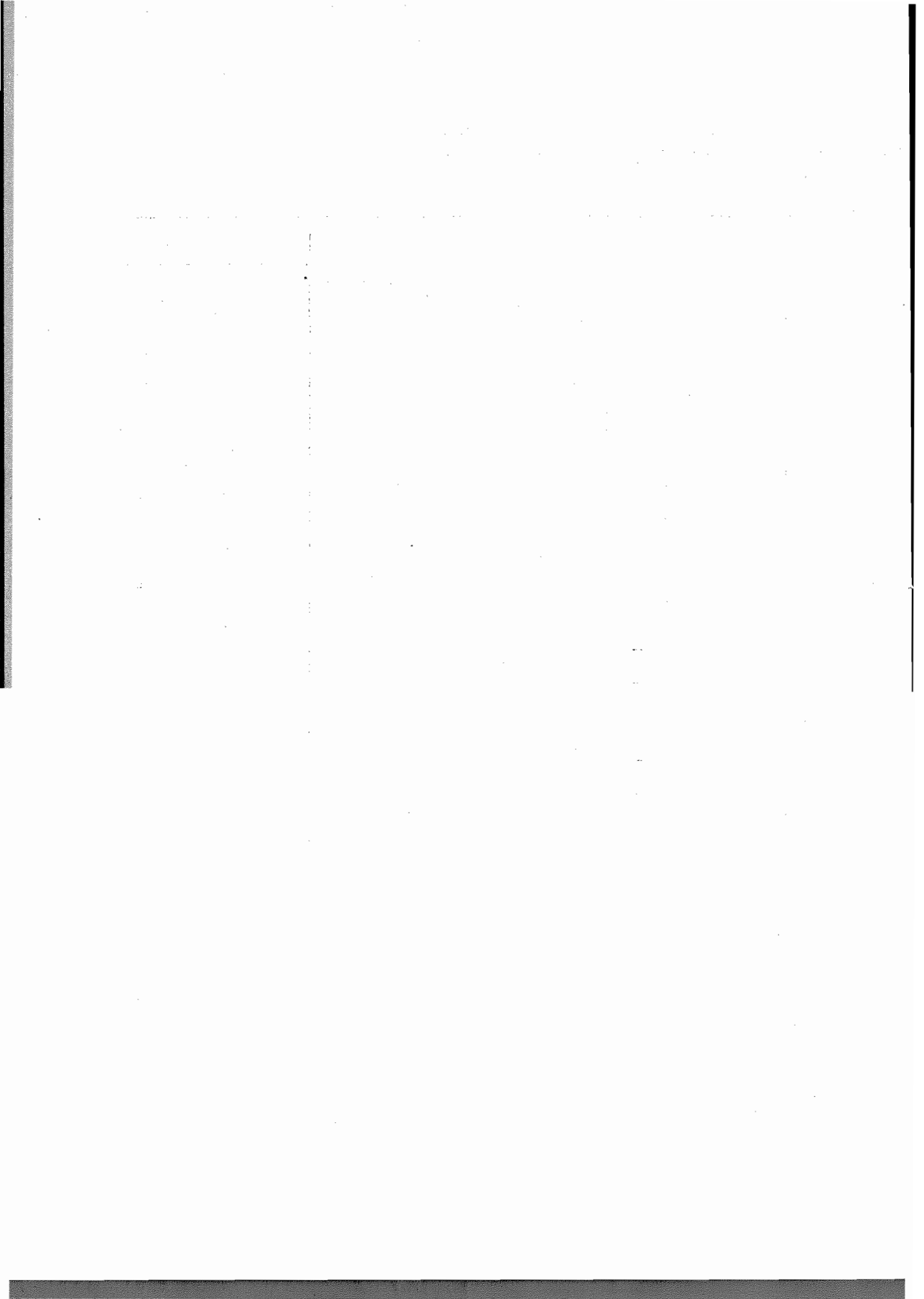
TAVOLA XIV. — NATI LEGITTIMI NELL'ANNO 1931, DISTINTI SECONDO L'ORDINE PROGRESSIVO DEL PARTO E LA PROFESSIONE DEL PADRE.

A) Nati da parti semplici.

a) Nati. — b) Di cui nati da genitori che presumibilmente non ebbero figli prima dell'attuale matrimonio (*).

ORDINE PROGRESSIVO DEL PARTO	PROFESSIONE DEL PADRE														IN COMPLESSO
	agricoltori di ogni specie	industriali, commercianti	venditori derrate alimentari, ecc.	operai	addetti a servizi trasporti, ecc.	persone servizio e fatica	personale subalterno Stato ed Enti pubblici	corporati dello Stato (esclusi gli Ufficiali)	professionisti ed arti liberali	ufficiali, impiegati pubblici e privati, pensionati	proprietari e benestanti	condizioni non professionali	non indicata		
1° { a) ..	113 218	6 666	6 539	70 640	13 355	9 535	745	3 052	5 741	11 833	3 587	238	22	245 230	
{ b) ..	108 155	6 404	6 241	68 239	12 783	9 148	708	2 956	5 686	11 594	3 404	230	20	235 573	
2° { a) ..	95 412	5 547	5 292	52 518	11 338	7 258	707	2 338	4 127	8 481	2 944	147	9	196 118	
{ b) ..	91 810	5 387	5 149	51 218	11 017	7 044	678	2 289	4 059	8 321	2 821	144	9	189 946	
3° { a) ..	83 246	4 188	4 068	38 359	9 098	5 812	609	1 589	2 420	5 323	2 299	115	12	157 138	
{ b) ..	80 326	4 077	3 941	37 354	8 878	5 653	592	1 553	2 387	5 204	2 212	112	12	152 301	
4° { a) ..	68 179	3 150	3 054	29 199	7 478	4 381	550	1 218	1 462	3 382	1 957	87	7	124 104	
{ b) ..	65 727	3 055	2 959	28 481	7 294	4 286	534	1 193	1 437	3 311	1 894	87	7	120 264	
5° { a) ..	54 239	2 116	2 051	19 376	5 674	3 171	388	791	773	2 093	1 323	79	2	92 076	
{ b) ..	52 116	2 053	1 974	18 836	5 539	3 064	378	774	761	2 038	1 282	77	2	88 804	
6° { a) ..	35 832	1 435	1 504	13 508	3 838	2 264	268	461	414	1 342	906	62	4	61 838	
{ b) ..	34 277	1 381	1 439	13 122	3 715	2 179	258	454	403	1 311	874	62	4	59 479	
7° { a) ..	22 293	871	928	8 243	2 435	1 348	168	238	246	843	539	44	1	38 247	
{ b) ..	21 307	838	898	7 993	2 352	1 296	163	231	241	821	517	43	1	36 751	
8° { a) ..	15 015	531	604	5 354	1 590	916	121	162	143	505	346	22	1	25 310	
{ b) ..	14 470	514	586	5 197	1 550	884	118	157	141	492	331	22	1	24 463	
9° { a) ..	9 426	349	407	3 325	1 030	625	75	96	81	303	204	21	1	15 948	
{ b) ..	9 126	337	390	3 235	1 005	606	72	93	79	304	193	21	1	15 462	
10° { a) ..	6 519	299	282	2 205	670	415	51	51	39	166	140	10	1	10 848	
{ b) ..	6 327	291	278	2 149	663	401	50	50	38	161	135	10	1	10 554	
11° { a) ..	3 403	164	180	1 238	375	232	23	33	37	110	95	10	—	5 905	
{ b) ..	3 301	160	178	1 199	367	229	23	33	35	108	92	10	—	5 740	
12° { a) ..	2 148	110	119	733	217	154	9	15	16	64	65	3	—	3 658	
{ b) ..	2 101	103	116	716	213	151	9	15	16	61	64	3	—	3 568	
13° { a) ..	993	49	63	391	99	77	4	6	7	27	31	—	—	1 747	
{ b) ..	960	44	60	383	97	77	4	6	7	27	28	—	—	1 693	
14° { a) ..	486	30	25	189	53	45	3	3	5	15	12	1	—	867	
{ b) ..	476	27	24	183	52	45	3	3	5	15	12	—	—	845	
15° { a) ..	218	15	12	79	19	19	2	1	—	5	11	1	—	382	
{ b) ..	212	14	12	79	19	19	2	1	—	5	11	1	—	375	
16° { a) ..	101	7	6	42	11	12	1	2	—	6	1	—	—	189	
{ b) ..	96	7	6	41	11	11	—	2	—	6	1	—	—	181	
17° { a) ..	48	2	4	25	4	4	1	—	—	—	2	—	—	90	
{ b) ..	47	2	4	25	4	4	1	—	—	—	2	—	—	89	
18° { a) ..	14	1	1	18	2	3	2	—	1	1	2	—	—	45	
{ b) ..	13	1	1	17	2	3	2	—	1	1	2	—	—	43	
19° { a) ..	7	3	1	5	1	1	—	—	—	—	—	—	—	18	
{ b) ..	7	3	1	5	1	1	—	—	—	—	—	—	—	18	
20° { a) ..	4	—	2	4	—	—	—	—	—	—	—	—	—	10	
{ b) ..	4	—	2	4	—	—	—	—	—	—	—	—	—	10	
21° { a) ..	1	—	—	3	—	—	—	—	—	—	—	—	—	4	
{ b) ..	1	—	—	3	—	—	—	—	—	—	—	—	—	4	
22° { a) ..	—	—	—	1	—	—	—	—	—	—	—	—	—	1	
{ b) ..	—	—	—	1	—	—	—	—	—	—	—	—	—	1	
23° { a) ..	—	—	—	1	—	—	—	—	—	—	—	—	—	1	
{ b) ..	—	—	—	1	—	—	—	—	—	—	—	—	—	1	
Non indicato { a) ..	396	8	23	193	40	34	2	7	7	12	8	—	155	885	
{ b) ..	371	5	22	180	37	32	2	7	7	12	7	—	147	829	
TOTALE { a) ..	511 198	25 541	25 165	245 663	57 327	36 306	3 734	10 113	15 519	34 566	14 472	840	215	980 659	
{ b) ..	491 230	24 703	24 281	238 721	55 599	35 132	3 597	9 867	15 253	33 792	13 882	822	205	947 084	

(*). Nelle schede di nascita era domandato se il padre o la madre od entrambi avessero avuto figli da precedenti matrimoni: i dati delle schede in cui la risposta a tale domanda era affermativa e quelli delle schede in cui i Comuni avevano indicato esservi figli illegittimi, sono compresi fra quelli della categoria a) (nati), ed esclusi da quelli della categoria b) di cui nati da genitori, ecc.).

Segue TAVOLA XIV. — NATI LEGITTIMI NELL'ANNO 1981, DISTINTI SECONDO L'ORDINE PROGRESSIVO DEL PARTO E LA PROFESSIONE DEL PADRE.

B) Nati da parti doppi.

a) Nati. — b) Di cui nati da genitori che presumibilmente non ebbero figli prima dell'attuale matrimonio (*).

ORDINE PROGRESSIVO DEL PARTO	PROFESSIONE DEL PADRE													IN COMPLESSO	
	agricoltori di ogni specie.	industriali, commercianti	venditori derrate alimentari, ecc.	operai	addetti a servizi trasporti, ecc.	persone servizio e fatica	personale subalterno. Stato ed Enti pubblici	corpi armati dello Stato (esclusi gli Ufficiali)	professionisti ed arti liberali	ufficiali, impiegati pubblici e privati, pensionati	proprietari e benestanti	condizioni non professionali	non indicata		
1°	{ a)...	2 210	122	122	1 322	272	196	28	122	102	212	82	4	2	4 796
	{ b)...	2 040	116	114	1 254	254	186	26	118	98	202	76	4	2	4 400
2°	{ a)...	1 940	84	116	1 106	248	142	8	52	80	162	48	2	—	3 988
	{ b)...	1 838	80	112	1 076	242	136	3	52	80	156	44	2	—	3 826
3°	{ a)...	2 286	110	108	1 048	234	110	16	48	62	160	82	4	—	4 266
	{ b)...	2 182	108	104	1 008	224	108	16	46	62	160	80	4	—	4 102
4°	{ a)...	2 214	92	60	866	288	146	12	32	26	98	70	4	—	3 858
	{ b)...	2 122	88	56	838	232	140	10	32	26	98	68	4	—	3 712
5°	{ a)...	1 964	56	74	750	206	108	14	16	22	50	28	—	—	3 288
	{ b)...	1 876	56	70	714	200	108	14	16	20	50	26	—	—	3 150
6°	{ a)...	1 362	54	52	512	130	80	6	16	16	48	14	2	—	2 292
	{ b)...	1 308	52	50	486	128	74	6	16	16	48	12	2	—	2 198
7°	{ a)...	952	38	36	316	132	68	6	12	10	20	30	—	—	1 620
	{ b)...	910	36	36	296	126	68	6	12	10	20	28	—	—	1 548
8°	{ a)...	684	32	12	192	60	20	2	6	8	10	12	—	—	988
	{ b)...	586	26	12	184	58	20	2	6	8	10	12	—	—	924
9°	{ a)...	380	6	6	104	32	20	—	4	—	12	14	—	—	578
	{ b)...	306	6	4	100	32	20	—	4	—	12	14	—	—	558
10°	{ a)...	274	6	8	78	32	14	4	2	2	6	2	4	—	432
	{ b)...	264	4	6	78	32	14	4	2	2	6	2	4	—	418
11°	{ a)...	188	10	8	70	6	8	—	2	2	8	2	—	—	304
	{ b)...	182	8	8	68	6	8	—	2	2	8	2	—	—	292
12°	{ a)...	86	4	2	20	8	8	2	—	—	2	2	—	—	134
	{ b)...	80	4	2	20	8	8	2	—	—	2	2	—	—	128
13°	{ a)...	58	—	—	12	6	6	—	—	—	—	4	—	—	86
	{ b)...	56	—	—	12	6	6	—	—	—	—	4	—	—	84
14°	{ a)...	16	—	—	2	—	—	—	—	2	—	—	—	—	26
	{ b)...	16	—	2	2	—	—	—	—	2	—	—	—	—	26
15°	{ a)...	10	—	—	4	—	—	—	—	—	—	—	—	—	14
	{ b)...	10	—	—	4	—	—	—	—	—	—	—	—	—	14
16°	{ a)...	—	—	—	—	—	—	—	—	—	2	—	—	—	2
	{ b)...	—	—	—	—	—	—	—	—	—	2	—	—	—	2
17°	{ a)...	—	—	—	2	—	—	—	—	2	—	—	—	—	4
	{ b)...	—	—	—	2	—	—	—	—	2	—	—	—	—	4
18°	{ a)...	—	—	—	—	—	—	—	—	—	—	—	—	—	—
	{ b)...	—	—	—	—	—	—	—	—	—	—	—	—	—	—
19°	{ a)...	—	—	—	—	—	—	—	—	—	—	—	—	—	—
	{ b)...	—	—	—	—	—	—	—	—	—	—	—	—	—	—
20°	{ a)...	2	—	—	—	—	—	—	—	—	—	—	—	—	2
	{ b)...	2	—	—	—	—	—	—	—	—	—	—	—	—	2
21°	{ a)...	—	—	—	—	—	—	—	—	—	—	—	—	—	—
	{ b)...	—	—	—	—	—	—	—	—	—	—	—	—	—	—
22°	{ a)...	—	—	—	—	—	—	—	—	—	—	—	—	—	—
	{ b)...	—	—	—	—	—	—	—	—	—	—	—	—	—	—
23°	{ a)...	—	—	—	—	—	—	—	—	—	—	—	—	—	—
	{ b)...	—	—	—	—	—	—	—	—	—	—	—	—	—	—
24°	{ a)...	—	—	—	—	—	—	—	—	—	—	—	—	—	—
	{ b)...	—	—	—	—	—	—	—	—	—	—	—	—	—	—
25°	{ a)...	2	—	—	—	—	—	—	—	—	—	—	—	—	2
	{ b)...	2	—	—	—	—	—	—	—	—	—	—	—	—	2
Non indicato	{ a)...	8	—	—	4	—	—	—	—	—	—	—	—	—	14
	{ b)...	8	2	—	2	—	—	—	—	—	—	—	—	—	12
TOTALE	{ a)...	14 586	616	606	6 408	1 604	926	98	312	334	794	390	20	2	26 696
	{ b)...	13 848	586	576	6 144	1 548	896	94	306	326	776	370	20	2	25 492

(* Veggasi la nota (*) a pag. 134.

TAVOLA XV

**Nati legittimi nell'anno 1931, distinti secondo l'ordine progressivo del parto
e l'anno in cui i genitori celebrarono il matrimonio**

- a) Nati
 - b) Di cui nati da genitori che presumibilmente non ebbero
figli prima del matrimonio attuale
-
- A) Parti semplici
 - B) Parti doppi
 - C) Parti tripli
 - D) Parti quadrupli

TAVOLA XV. — NATI LEGITTIMI NELL'ANNO 1931, DISTINTI SECONDO L'ORDINE

A) Nati da

a) Nati. — b) Di cui nati da genitori che presumibilmente

ORDINE PROGRES- SIVO DEL PARTO	ANNO DI																
	1931	1930	1929	1928	1927	1926	1925	1924	1923	1922	1921	1920	1919	1918	1917	1916	
1° { a).. b)..	48 081 41 526	141 074 135 588	35 491 34 050	11 019 10 567	5 243 4 968	2 791 2 682	1 738 1 665	1 136 1 084	891 850	679 651	627 605	548 520	258 247	76 74	59 53	33 31	
2° { a).. b)..	26 23	6 553 6 265	41 910 40 420	55 069 53 350	34 507 33 478	19 050 18 516	11 907 11 579	7 810 7 625	5 443 5 291	4 181 4 074	3 491 3 387	2 874 2 778	1 197 1 134	238 271	198 188	119 115	
3° { a).. b)..	— —	32 27	1 884 1 794	9 888 9 467	24 518 23 706	30 606 29 692	24 903 24 166	17 540 17 065	12 862 12 509	10 070 9 800	8 955 8 722	7 600 7 376	3 544 3 366	776 744	476 459	334 320	
4° { a).. b)..	— —	— —	31 27	807 758	3 681 3 489	8 838 8 490	14 905 14 411	18 760 18 280	18 485 18 036	15 917 15 495	14 139 13 752	13 032 12 671	6 451 6 087	1 397 1 350	916 875	713 690	
5° { a).. b)..	— —	— —	6 6	59 43	497 456	1 370 1 276	3 275 3 127	6 404 6 166	10 414 10 121	13 574 13 152	16 201 15 768	17 014 16 458	9 422 8 842	2 183 2 074	1 320 1 301	1 071 1 080	
6° { a).. b)..	— —	— —	— —	5 5	41 34	241 212	596 553	1 368 1 290	3 147 3 009	5 788 5 598	9 538 9 240	13 202 12 724	9 088 8 454	2 688 2 558	1 719 1 668	1 464 1 399	
7° { a).. b)..	— —	— —	— —	— —	6 5	30 23	129 112	237 232	781 731	1 710 1 628	3 585 3 452	6 142 5 846	5 105 4 726	1 805 1 721	1 582 1 527	1 558 1 482	
8° { a).. b)..	— —	— —	— —	— —	— —	5 5	14 9	63 54	202 180	423 401	1 104 1 055	2 158 2 040	2 176 1 980	1 001 953	953 919	1 117 1 069	
9° { a).. b)..	— —	— —	— —	— —	— —	— —	— —	10 9	68 56	109 92	314 239	662 618	784 704	380 363	471 446	590 565	
10° { a).. b)..	— —	— —	— —	— —	— —	— —	— —	3 3	4 2	27 19	98 88	176 164	323 275	168 159	107 188	266 250	
11° { a).. b)..	— —	— —	— —	— —	— —	— —	— —	— —	— —	3 2	17 15	67 54	111 89	63 57	67 62	108 103	
12° { a).. b)..	— —	— —	— —	— —	— —	— —	— —	— —	— —	1 1	7 5	24 18	47 36	22 19	33 27	64 60	
13° { a).. b)..	— —	— —	— —	— —	— —	— —	— —	— —	— —	— —	— —	8 6	20 12	12 9	14 12	16 15	
14° { a).. b)..	— —	— —	— —	— —	— —	— —	— —	— —	— —	— —	— —	— —	5 4	2 2	3 3	10 4	
15° { a).. b)..	— —	— —	— —	— —	— —	— —	— —	— —	— —	— —	— —	— —	1 1	1 1	4 4	1 1	
16° { a).. b)..	— —	— —	— —	— —	— —	— —	— —	— —	— —	— —	— —	— —	— —	— —	— —	1 —	
17° { a).. b)..	— —	— —	— —	— —	— —	— —	— —	— —	— —	— —	— —	— —	— —	— —	— —	— —	
18° { a).. b)..	— —	— —	— —	— —	— —	— —	— —	— —	— —	— —	— —	— —	— —	— —	— —	— —	
19° { a).. b)..	— —	— —	— —	— —	— —	— —	— —	— —	— —	— —	— —	— —	— —	— —	— —	— —	
20° { a).. b)..	— —	— —	— —	— —	— —	— —	— —	— —	— —	— —	— —	— —	— —	— —	— —	— —	
21° { a).. b)..	— —	— —	— —	— —	— —	— —	— —	— —	— —	— —	— —	— —	— —	— —	— —	— —	
22° { a).. b)..	— —	— —	— —	— —	— —	— —	— —	— —	— —	— —	— —	— —	— —	— —	— —	— —	
23° { a).. b)..	— —	— —	— —	— —	— —	— —	— —	— —	— —	— —	— —	— —	— —	— —	— —	— —	
Non indicato	{ a).. { b)..	34 33	171 161	146 136	71 66	67 64	46 43	25 22	10 9	14 13	11 8	9 8	15 15	9 9	3 3	— —	
TOTALE	{ a).. { b)..	43 141 41 582	147830 141991	79 468 76 433	76 918 74 261	68 560 66 200	62 977 60 942	57 492 55 644	53 391 51 787	52 311 50 798	52 493 50 921	58 085 56 386	63 522 61 278	38 521 35 966	10 865 10 353	8 022 7 732	7 464 7 134

(*) Veggasi la nota (*) a pag. 134.

PROGRESSIVO DEL PARTO E L'ANNO IN CUI I GENITORI CELEBRARONO IL MATRIMONIO.

parti semplici.

non ebbero figli prima dell'attuale matrimonio (*).

MATRIMONIO

1915	1914	1913	1912	1911	1910	1909	1908	1907	1906	1905	1904	1903	1902	1901	1900	1899	1898	1897	1896	1895	non Indicato	IN COMPLESSO
47	54	48	34	23	23	12	9	3	4	—	1	—	—	—	—	—	—	—	—	—	226	245 230
47	50	48	33	24	23	11	7	3	4	—	1	—	—	—	—	—	—	—	—	—	211	235 573
155	184	150	116	76	49	28	25	13	6	5	4	1	1	—	—	—	—	—	—	—	682	106 118
152	179	142	114	75	49	26	25	13	6	5	4	1	1	—	—	—	—	—	—	—	660	150 946
517	627	473	320	285	148	100	68	38	15	8	6	2	2	1	2	—	1	—	—	—	578	157 138
505	618	466	322	231	146	96	68	36	14	8	6	2	2	1	2	—	1	—	—	—	564	152 301
1 043	1 337	1 085	717	545	380	205	154	66	44	25	14	11	3	1	1	2	—	—	1	—	448	124 104
1 016	1 307	1 023	702	532	372	203	153	66	42	25	14	11	3	1	1	2	—	—	1	—	429	120 264
1 786	2 026	1 578	1 128	864	620	360	290	147	88	37	22	7	4	1	1	—	1	—	—	—	352	92 076
1 697	1 992	1 548	1 031	846	613	355	286	147	87	36	21	7	4	1	1	—	1	—	—	—	341	88 894
2 249	2 784	2 306	1 747	1 218	884	615	379	226	127	77	32	15	17	5	2	2	2	1	—	—	230	61 838
2 188	2 744	2 267	1 720	1 190	875	606	375	222	127	74	31	15	16	4	2	2	1	1	—	—	280	59 479
2 507	3 208	2 762	2 124	1 516	1 185	804	583	300	162	120	55	26	14	10	5	1	—	—	—	—	145	38 247
2 431	3 187	2 714	2 095	1 496	1 165	798	579	296	159	119	55	26	14	10	5	1	—	—	—	—	143	36 751
2 084	2 914	2 766	2 359	1 825	1 442	1 018	712	414	202	130	71	36	14	8	1	—	2	—	1	—	100	25 310
2 026	2 864	2 717	2 313	1 792	1 424	997	705	406	200	130	68	36	14	8	1	—	2	—	1	—	94	24 463
1 127	1 773	1 954	1 794	1 618	1 395	1 011	741	451	305	159	103	38	16	10	4	5	—	—	1	—	55	15 948
1 088	1736	1 910	1 757	1 598	1 376	994	728	450	305	157	103	38	16	10	4	4	—	—	1	—	50	15 462
642	930	1 211	1 247	1 249	1 209	948	806	542	354	211	110	51	23	11	5	1	—	—	—	1	35	10 848
617	910	1 187	1 227	1 219	1 190	933	792	537	349	210	109	51	23	11	5	1	—	—	—	1	34	10 554
235	420	529	616	728	688	594	623	379	275	181	85	43	27	14	7	3	1	—	—	—	21	5 905
223	409	516	602	712	674	588	600	375	273	178	85	41	27	14	7	3	1	—	—	—	21	5 740
132	171	255	321	397	498	413	392	274	242	154	107	36	24	16	8	2	—	—	1	—	17	3 658
125	164	252	318	384	489	409	389	272	238	152	106	36	24	16	8	2	—	—	1	—	17	3 568
47	73	113	131	184	200	213	212	143	137	84	46	45	20	7	6	3	—	1	—	—	12	1 747
44	71	110	127	178	198	208	207	139	137	82	46	45	18	7	6	3	—	1	—	—	12	1 693
15	20	39	57	92	108	96	104	105	76	55	26	28	8	3	4	2	—	—	—	—	9	867
15	20	37	56	90	107	96	103	103	75	55	24	27	8	3	4	1	—	—	—	—	8	845
5	11	14	16	34	45	41	52	49	37	26	18	14	1	8	2	—	1	—	—	—	1	382
4	10	14	16	32	42	41	52	49	37	26	18	14	1	8	2	—	1	—	—	—	1	375
9	3	7	16	10	23	23	21	22	16	21	8	3	3	2	1	—	—	—	—	—	—	189
5	3	6	16	10	22	23	20	22	16	21	8	3	3	2	1	—	—	—	—	—	—	181
1	3	3	2	13	11	5	7	11	12	10	5	5	1	1	—	—	—	—	—	—	—	90
1	2	3	2	13	11	5	7	11	12	10	5	5	1	1	—	—	—	—	—	—	—	89
1	—	1	—	1	2	6	5	5	8	6	6	2	1	—	—	—	—	—	—	—	—	45
1	—	1	—	1	2	6	4	5	8	6	6	2	1	—	—	—	—	—	—	—	—	43
—	—	—	—	1	2	1	2	4	2	2	2	1	—	1	—	—	—	—	—	—	—	18
—	—	—	—	1	2	1	2	4	2	2	2	1	—	1	—	—	—	—	—	—	—	18
—	—	—	—	—	—	—	—	1	3	1	2	2	—	1	—	—	—	—	—	—	—	10
—	—	—	—	—	—	—	—	1	3	1	2	2	—	1	—	—	—	—	—	—	—	10
—	—	—	—	—	1	1	1	—	—	1	—	—	—	—	—	—	—	—	—	—	—	4
—	—	—	—	—	1	1	1	—	—	1	—	—	—	—	—	—	—	—	—	—	—	4
—	—	—	—	—	—	—	—	—	—	—	—	1	—	—	—	—	—	—	—	—	—	1
—	—	—	—	—	—	—	—	—	—	—	—	1	—	—	—	—	—	—	—	—	—	1
—	—	—	—	—	—	—	—	—	—	1	—	—	—	—	—	—	—	—	—	—	—	1
8	3	3	1	4	1	2	1	1	—	—	—	—	—	—	—	—	—	—	—	—	233	885
8	2	3	—	4	1	1	—	—	—	—	—	2	—	—	—	—	—	—	—	—	223	829
12 555	16 541	15 247	12 751	10 630	8 914	6 491	5 187	3 194	2 115	1 314	725	367	179	100	49	21	8	2	4	1	3 204	960 659
12 188	16 218	14 964	12 511	10 428	8 782	6 398	5 112	3 157	2 094	1 299	716	364	176	99	49	19	7	2	4	1	3 088	947 084

Segue TAVOLA XV. — NATI LEGITTIMI NELL'ANNO 1931, DISTINTI SECONDO L'ORDINE

B) Nati da

a) Nati. — b) Di cui nati da genitori che presumibilmente

ORDINE PROGRES- SIVO DEL PARTO	ANNO DI															
	1931	1930	1929	1928	1927	1926	1925	1924	1923	1922	1921	1920	1919	1918	1917	1916
1° a) ..	1 046	2 644	570	224	98	52	28	24	23	16	12	12	22	6	2	2
b) ..	972	2 486	526	210	96	50	28	24	24	16	10	12	18	6	2	2
2° a) ..	12	184	778	918	788	874	234	178	150	114	106	68	30	6	2	—
b) ..	12	180	740	880	758	364	226	172	142	110	102	62	30	6	2	—
3° a) ..	—	8	180	312	518	790	598	408	408	282	206	220	112	34	23	14
b) ..	—	8	122	306	500	758	578	450	386	272	250	218	106	28	22	14
4° a) ..	—	—	—	56	138	274	426	486	528	470	452	522	220	54	24	23
b) ..	—	—	—	56	122	258	412	464	518	452	440	504	212	48	24	23
5° a) ..	—	—	—	10	26	76	140	244	366	396	522	654	350	80	64	40
b) ..	—	—	—	10	22	70	134	232	352	382	496	624	332	78	62	40
6° a) ..	—	—	—	—	6	18	32	64	114	220	348	504	350	88	54	48
b) ..	—	—	—	—	6	16	30	56	104	218	334	484	326	86	52	48
7° a) ..	—	—	—	2	6	4	8	22	32	78	162	296	250	102	58	68
b) ..	—	—	—	2	6	4	6	20	24	78	154	286	230	96	54	64
8° a) ..	—	—	—	—	—	—	4	6	10	20	66	112	102	28	50	30
b) ..	—	—	—	—	—	—	4	4	8	16	64	98	90	24	44	23
9° a) ..	—	—	—	—	—	—	—	2	2	12	14	38	38	16	4	24
b) ..	—	—	—	—	—	—	—	2	2	8	14	32	38	16	4	22
10° a) ..	—	—	—	—	—	—	2	—	4	6	2	20	30	8	8	10
b) ..	—	—	—	—	—	—	2	—	2	4	4	18	26	8	8	10
11° a) ..	—	—	—	—	—	—	—	—	2	—	4	—	8	4	6	10
b) ..	—	—	—	—	—	—	—	—	2	—	4	—	6	4	6	10
12° a) ..	—	—	—	—	—	—	—	—	—	—	—	—	—	2	—	—
b) ..	—	—	—	—	—	—	—	—	—	—	—	—	—	4	—	—
13° a) ..	—	—	—	—	—	—	—	—	—	—	—	—	—	4	—	—
b) ..	—	—	—	—	—	—	—	—	—	—	—	—	—	2	—	—
14° a) ..	—	—	—	—	—	—	—	—	—	—	—	—	—	—	—	2
b) ..	—	—	—	—	—	—	—	—	—	—	—	—	—	—	—	2
15° a) ..	—	—	—	—	—	—	—	—	—	—	—	—	—	—	—	—
b) ..	—	—	—	—	—	—	—	—	—	—	—	—	—	—	—	—
16° a) ..	—	—	—	—	—	—	—	—	—	—	—	—	—	—	—	—
b) ..	—	—	—	—	—	—	—	—	—	—	—	—	—	—	—	—
17° a) ..	—	—	—	—	—	—	—	—	—	—	—	—	—	—	—	—
b) ..	—	—	—	—	—	—	—	—	—	—	—	—	—	—	—	—
18° a) ..	—	—	—	—	—	—	—	—	—	—	—	—	—	—	—	—
b) ..	—	—	—	—	—	—	—	—	—	—	—	—	—	—	—	—
19° a) ..	—	—	—	—	—	—	—	—	—	—	—	—	—	—	—	—
b) ..	—	—	—	—	—	—	—	—	—	—	—	—	—	—	—	—
20° a) ..	—	—	—	—	—	—	—	—	—	—	—	—	—	—	—	—
b) ..	—	—	—	—	—	—	—	—	—	—	—	—	—	—	—	—
21° a) ..	—	—	—	—	—	—	—	—	—	—	—	—	—	—	—	—
b) ..	—	—	—	—	—	—	—	—	—	—	—	—	—	—	—	—
22° a) ..	—	—	—	—	—	—	—	—	—	—	—	—	—	—	—	—
b) ..	—	—	—	—	—	—	—	—	—	—	—	—	—	—	—	—
23° a) ..	—	—	—	—	—	—	—	—	—	—	—	—	—	—	—	—
b) ..	—	—	—	—	—	—	—	—	—	—	—	—	—	—	—	—
24° a) ..	—	—	—	—	—	—	—	—	—	—	—	—	—	—	—	—
b) ..	—	—	—	—	—	—	—	—	—	—	—	—	—	—	—	—
25° a) ..	—	—	—	—	—	—	—	—	—	—	—	—	—	—	—	—
b) ..	—	—	—	—	—	—	—	—	—	—	—	—	—	—	—	—
Non indicato a) ..	—	2	4	4	2	—	—	—	—	—	—	—	—	—	—	—
b) ..	—	2	2	4	2	—	—	—	—	—	—	—	—	—	—	—
TOTALE a) ..	1 058	2 838	1 482	1 526	1 582	1 588	1 472	1 494	1 644	1 614	1 954	2 446	1 518	430	300	276
b) ..	984	2 676	1 300	1 468	1 512	1 520	1 420	1 424	1 564	1 556	1 876	2 338	1 416	404	280	268

(*) Veggasi la nota (*) a pag. 134.

Segue TAVOLA XV. — NATI LEGITIMI NELL'ANNO 1931, DISTINTI SECONDO L'ORDINE

C) *Nati da*

a) Nati. — b) Di cui nati da genitori che presumibilmente

ORDINE PROGRES- SIVO DEL PARTO	ANNO DI															
	1931	1930	1929	1928	1927	1926	1925	1924	1923	1922	1921	1920	1919	1918	1917	1916
1° { a)..	21	21	6	3	—	—	—	—	—	—	3	—	—	—	—	—
{ b)..	21	18	6	3	—	—	—	—	—	—	3	—	—	—	—	—
2° { a)..	—	3	21	9	9	9	3	3	—	9	—	3	—	—	—	—
{ b)..	—	3	18	9	9	9	3	—	—	6	—	3	—	—	—	—
3° { a)..	—	—	3	—	3	9	15	9	3	6	6	6	6	—	—	—
{ b)..	—	—	3	—	3	9	15	6	3	3	6	6	6	—	—	—
4° { a)..	—	—	3	—	6	3	—	21	6	12	15	15	6	—	—	—
{ b)..	—	—	3	—	6	3	—	18	6	12	15	15	6	—	—	—
5° { a)..	—	—	—	—	3	3	—	—	3	15	6	3	6	6	—	3
{ b)..	—	—	—	—	3	3	—	—	3	6	6	3	6	6	—	3
6° { a)..	—	—	—	—	—	—	—	6	3	3	15	18	3	—	3	—
{ b)..	—	—	—	—	—	—	—	6	3	3	15	18	3	—	3	—
7° { a)..	—	—	—	—	—	—	—	3	—	—	—	—	9	3	—	—
{ b)..	—	—	—	—	—	—	—	3	—	—	—	—	6	3	—	—
8° { a)..	—	—	—	—	—	—	—	—	—	3	—	—	—	—	—	—
{ b)..	—	—	—	—	—	—	—	—	—	3	—	—	—	—	—	—
9° { a)..	—	—	—	—	—	—	—	—	—	—	—	3	—	—	—	—
{ b)..	—	—	—	—	—	—	—	—	—	—	—	3	—	—	—	—
10° { a)..	—	—	—	—	—	—	—	—	—	—	—	—	—	—	—	—
{ b)..	—	—	—	—	—	—	—	—	—	—	—	—	—	—	—	—
11° { a)..	—	—	—	—	—	—	—	—	—	—	3	—	—	—	—	—
{ b)..	—	—	—	—	—	—	—	—	—	—	3	—	—	—	—	—
12° { a)..	—	—	—	—	—	—	—	—	—	—	—	—	—	—	—	—
{ b)..	—	—	—	—	—	—	—	—	—	—	—	—	—	—	—	—
13° { a)..	—	—	—	—	—	—	—	—	—	—	—	—	—	—	—	—
{ b)..	—	—	—	—	—	—	—	—	—	—	—	—	—	—	—	—
14° { a)..	—	—	—	—	—	—	—	—	—	—	—	—	—	—	—	—
{ b)..	—	—	—	—	—	—	—	—	—	—	—	—	—	—	—	—
15° { a)..	—	—	—	—	—	—	—	—	—	—	—	—	—	—	—	—
{ b)..	—	—	—	—	—	—	—	—	—	—	—	—	—	—	—	—
Non indicato { a)..	—	—	—	—	—	—	—	—	—	—	—	—	—	—	—	—
{ b)..	—	—	—	—	—	—	—	—	—	—	—	—	—	—	—	—
TOTALE { a)..	21	24	33	12	21	24	18	42	15	48	48	48	30	9	3	3
{ b)..	21	21	30	12	21	24	18	33	15	33	48	48	27	9	3	3

D) *Nati da*

1° { a)..	—	—	—	—	—	—	—	—	—	—	—	—	—	—	—	—
{ b)..	—	—	—	—	—	—	—	—	—	—	—	—	—	—	—	—
2° { a)..	—	—	—	4	—	—	—	—	—	—	—	—	—	—	—	—
{ b)..	—	—	—	4	—	—	—	—	—	—	—	—	—	—	—	—
3° { a)..	—	—	—	—	—	—	—	—	4	—	—	—	—	—	—	—
{ b)..	—	—	—	—	—	—	—	—	4	—	—	—	—	—	—	—
Non indicato { a)..	—	—	—	—	—	—	—	—	—	—	—	—	—	—	—	—
{ b)..	—	—	—	—	—	—	—	—	—	—	—	—	—	—	—	—
TOTALE { a)..	—	—	—	4	—	—	—	—	4	—	—	—	—	—	—	—
{ b)..	—	—	—	4	—	—	—	—	4	—	—	—	—	—	—	—

(*) Veggasi la nota (*) a pagina 134.



TAVOLA XVI*

**Nati legittimi nell'anno 1931, classificati secondo l'ordine progressivo
ed il genere del parto e la durata della gestazione**

TAVOLA XVI. — NATI LEGITIMI NELL'ANNO 1931, CLASSIFICATI SECONDO L'ORDINE PROGRESSIVO ED IL GENERE DEL PARTO E LA DURATA DELLA GESTAZIONE.

a) Nati. — b) Di cui nati da genitori che presumibilmente non ebbero figli prima dell'attuale matrimonio (a).

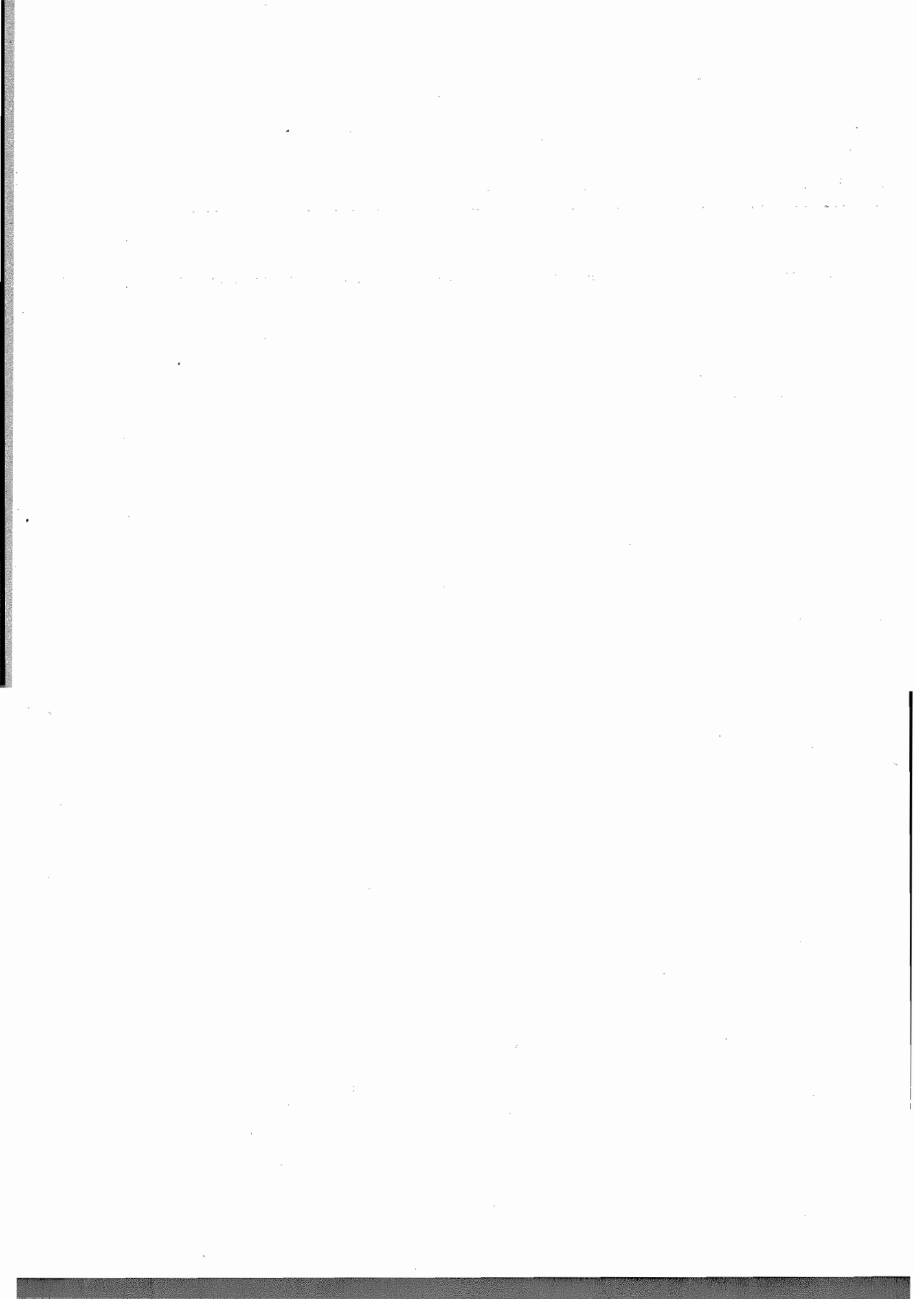
ORDINE PROGRESSIVO DEL PARTO	NATI DA PARTI SEMPLICI					NATI DA PARTI DOPPI					NATI DA PARTI TRIPLI E QUADRUPLI				
	Durata della gestazione				TOTALE	Durata della gestazione				TOTALE	Durata della gestazione				TOTALE
	8 mesi	8 mesi	9 mesi	non indicata		8 mesi	8 mesi	9 mesi	non indicata		8 mesi	8 mesi	9 mesi	non indicata	
1° (a)..	4 408	3 069	227 028	9 825	245 230	906	452	3 326	112	4 796	33	3	18	—	54
(b)..	4 206	3 823	218 080	9 405	235 573	854	428	3 104	104	4 490	30	3	18	—	51
2° (a)..	2 245	2 044	133 132	8 097	196 118	496	312	3 084	96	3 988	21	3	* 49	—	* 73
(b)..	2 143	1 976	177 420	8 407	189 946	470	302	2 964	90	3 826	18	3	* 43	—	* 64
3° (a)..	1 599	1 465	147 018	7 066	157 138	320	266	3 572	110	4 268	* 31	9	30	3	* 73
(b)..	1 549	1 418	142 520	6 814	152 301	310	256	3 434	102	4 102	* 31	9	24	3	* 67
4° (a)..	1 295	1 125	115 889	5 795	124 104	270	196	3 250	142	3 858	30	6	51	3	90
(b)..	1 253	1 104	112 313	5 594	120 264	260	188	3 124	140	3 712	27	6	51	3	87
5° (a)..	958	839	85 994	4 235	92 076	246	178	2 762	102	3 288	6	3	48	—	57
(b)..	925	797	83 043	4 129	88 894	236	174	2 642	98	3 150	6	3	39	—	48
6° (a)..	708	593	57 761	2 781	61 838	158	168	1 802	74	2 292	21	6	30	3	60
(b)..	668	569	55 590	2 652	59 479	150	158	1 820	70	2 198	21	6	30	3	60
7° (a)..	481	380	35 722	1 664	38 247	136	86	1 354	44	1 620	6	3	12	—	21
(b)..	454	365	34 334	1 598	36 751	130	82	1 290	40	1 548	3	3	12	—	18
8° (a)..	324	291	23 562	1 133	25 310	76	50	832	30	988	3	—	—	—	3
(b)..	317	280	22 776	1 090	24 463	74	48	774	23	924	3	—	—	—	3
9° (a)..	206	173	14 835	734	15 948	46	18	482	32	578	—	0	12	—	18
(b)..	203	165	14 384	710	15 402	44	18	466	30	558	—	6	12	—	18
10° (a)..	121	118	10 032	582	10 848	82	20	372	8	432	—	—	—	—	—
(b)..	115	111	9 761	567	10 554	23	20	362	8	418	—	—	—	—	—
11° (a)..	95	72	5 456	282	5 905	32	16	240	16	304	9	—	—	—	9
(b)..	92	71	5 306	271	5 740	32	14	230	16	292	9	—	—	—	9
12° (a)..	60	53	3 402	143	3 658	14	12	100	8	134	—	—	3	—	3
(b)..	58	53	3 318	139	3 568	14	12	94	8	128	—	—	3	—	3
13° (a)..	31	31	1 614	71	1 747	8	4	70	4	86	—	3	—	—	3
(b)..	31	31	1 564	67	1 693	8	4	68	4	84	—	3	—	—	3
14° (a)..	18	8	816	25	867	2	4	20	—	26	—	—	—	—	—
(b)..	18	8	794	25	845	2	4	20	—	26	—	—	—	—	—
15° (a)..	9	8	345	20	382	—	—	12	2	14	—	—	3	—	3
(b)..	9	8	339	19	375	—	—	12	2	14	—	—	3	—	3
16° (a)..	8	5	169	7	189	—	—	—	—	2	—	—	—	—	—
(b)..	8	4	162	7	181	—	—	—	—	2	—	—	—	—	—
17° (a)..	—	—	88	4	90	2	—	2	—	4	—	—	—	—	—
(b)..	—	—	85	4	89	2	—	2	—	4	—	—	—	—	—
18° (a)..	5	—	40	—	45	—	—	—	—	—	—	—	—	—	—
(b)..	5	—	38	—	43	—	—	—	—	—	—	—	—	—	—
19° (a)..	1	1	16	—	18	—	—	—	—	—	—	—	—	—	—
(b)..	1	1	16	—	18	—	—	—	—	—	—	—	—	—	—
20° (a)..	—	1	9	—	10	—	—	2	—	2	—	—	—	—	—
(b)..	—	1	9	—	10	—	—	2	—	2	—	—	—	—	—
21° (a)..	—	—	4	—	4	—	—	—	—	—	—	—	—	—	—
(b)..	—	—	4	—	4	—	—	—	—	—	—	—	—	—	—
22° (a)..	—	—	1	—	1	—	—	—	—	—	—	—	—	—	—
(b)..	—	—	1	—	1	—	—	—	—	—	—	—	—	—	—
23° (a)..	—	—	1	—	1	—	—	—	—	—	—	—	—	—	—
(b)..	—	—	1	—	1	—	—	—	—	—	—	—	—	—	—
24° (a)..	—	—	—	—	—	—	—	—	—	—	—	—	—	—	—
(b)..	—	—	—	—	—	—	—	—	—	—	—	—	—	—	—
25° (a)..	—	—	—	—	—	—	—	—	—	—	—	—	—	—	—
(b)..	—	—	—	—	—	—	—	—	—	—	—	—	—	—	—
non indicato (a)..	17	8	684	176	885	4	4	6	—	14	—	—	—	—	—
(b)..	17	7	643	162	829	4	2	6	—	12	—	—	—	—	—
TOTALE (a)..	12 584	11 179	913 616	43 280	980 659	2 743	1 756	21 380	782	26 696	* 160	42	* 256	9	** 467
(b)..	12 071	10 792	882 501	41 720	947 024	2 618	1 710	20 422	742	25 492	* 148	42	* 235	9	** 434

(a) Veggasi la nota (*) a pagina 134.
 * Di cui 4 nati da parti quadrupli.
 ** Di cui 8 nati da parti quadrupli.

TAVOLA XVII*

Nati legittimi nell'anno 1931 da genitori che presumibilmente non ebbero figli prima dell'attuale matrimonio, classificati secondo la durata del matrimonio e l'età della madre alla nascita del figlio

- A) Parti semplici
- B) Parti doppi
- C) Parti tripli e quadrupli

TAVOLA XVII. — A) NATI LEGITIMI DA PARTI SEMPLICI, NELL'ANNO 1931, DA GENITORI CHE PRESUMIBILMENTE NON EBBERO FIGLI PRIMA DELL'ATTUALE MATRIMONIO, CLASSIFICATI SECONDO LA DURATA DEL MATRIMONIO E L'ETÀ DELLA MADRE ALLA NASCITA DEL FIGLIO.

DURATA DEL MATRIMONIO	ETÀ DELLA MADRE ALLA NASCITA DEL FIGLIO														IN COMPLESSO			
	— di 21 anni		21-24		25-29		30-34		35-39		40-44		45- ∞		non indicata		Nati	di cui nati morti
	Nati	di cui nati morti	Nati	di cui nati morti	Nati	di cui nati morti	Nati	di cui nati morti	Nati	di cui nati morti	Nati	di cui nati morti	Nati	di cui nati morti				

Primogeniti

— 7 mesi ..	12 810	413	16 787	534	6 378	285	1 498	87	420	35	101	11	7	3	6	1	38 002	1 369
7 » ..	1 749	93	2 769	104	1 238	78	316	28	75	10	9	—	—	—	2	1	6 158	374
8 » ..	3 373	112	7 149	225	3 829	164	915	50	221	15	31	4	1	—	2	—	15 521	570
9 » ..	5 846	154	14 957	309	8 932	312	2 054	109	529	41	63	6	2	—	3	—	32 386	1 021
10 » ..	4 565	134	11 262	352	6 588	269	1 766	94	432	34	65	12	4	—	5	1	24 687	896
11 » ..	8 276	101	7 690	264	4 561	191	1 245	83	326	26	51	3	6	1	2	1	17 157	670
1 anno ..	11 782	398	29 605	944	19 214	818	5 309	361	1 601	161	373	47	18	3	9	—	67 911	2 732
2 anni ..	1 730	59	6 174	189	5 763	262	1 737	113	569	55	128	24	9	2	4	1	16 164	705
3 » ..	444	12	2 149	99	2 738	132	1 032	67	305	37	96	17	6	—	1	1	6 771	365
4 » ..	97	6	768	25	1 039	77	655	35	202	22	81	7	6	1	1	—	3 449	173
5 » ..	27	—	354	25	653	37	547	40	167	18	50	2	5	—	—	—	2 193	122
6 » ..	8	—	185	9	600	33	401	23	130	12	29	4	6	2	1	—	1 310	88
7 » ..	—	—	80	1	333	20	362	22	135	11	32	4	1	—	—	—	943	58
8 » ..	5	—	41	3	234	16	308	24	132	12	26	6	1	—	1	—	748	61
9 » ..	—	—	21	2	113	6	294	25	122	11	26	1	1	1	1	—	578	46
10 » ..	—	—	36	1	105	4	254	24	148	12	31	3	3	2	1	—	578	46
11 » ..	—	—	12	—	57	4	185	15	125	10	28	2	2	1	3	—	412	32
12 » ..	—	—	3	—	9	—	43	1	43	3	12	1	—	—	—	—	115	5
13 » ..	—	—	—	—	9	1	23	2	21	6	5	—	—	—	—	—	58	9
14 » ..	—	—	—	—	3	1	16	3	20	4	5	1	—	—	—	—	44	9
15 » ..	—	—	—	—	—	—	12	—	19	—	9	2	1	—	1	—	42	2
16 » ..	—	—	—	—	1	—	6	—	27	3	15	5	2	—	—	—	51	8
17 » ..	—	—	—	—	—	—	4	—	23	2	13	3	—	—	—	—	40	5
18 » ..	—	—	—	—	—	—	4	2	19	3	10	5	1	—	—	—	43	10
19 » ..	—	—	—	—	—	—	1	—	15	1	11	2	3	—	—	—	30	3
20 » ..	—	—	—	—	—	—	1	—	13	3	13	1	—	—	—	—	27	4
21 » ..	—	—	—	—	—	—	—	—	5	1	8	2	—	—	—	—	13	3
22 » ..	—	—	—	—	—	—	—	—	6	1	2	—	2	—	—	—	10	1
23 » ..	—	—	—	—	—	—	—	—	1	—	4	1	—	—	—	—	5	1
24 » ..	—	—	—	—	—	—	—	—	—	—	3	1	1	—	1	—	5	1
25 » ..	—	—	—	—	—	—	—	—	—	—	—	—	—	—	—	—	—	—
26 » ..	—	—	—	—	—	—	—	—	—	—	—	—	—	—	—	—	—	—
Non indicata	57	6	89	1	42	4	12	1	7	1	1	—	—	—	3	—	211	13
TOTALE ..	45 769	1 488	100 081	3 237	63 339	2 719	19 045	1 209	5 863	550	1 340	177	89	16	47	6 235	573	9 402

Secondogeniti

— 1 anno ..	90	8	224	11	117	21	50	4	18	1	4	1	—	—	—	—	504	26
1 » ..	2 831	75	9 483	253	6 115	179	1 686	62	467	25	72	8	7	1	1	—	20 612	603
2-4 anni ..	7 419	136	45 692	822	50 699	999	14 955	395	3 848	138	713	49	44	6	18	1	123 388	2 546
5-9 » ..	174	8	4 019	96	16 725	382	12 477	344	3 821	154	665	41	49	1	5	—	37 935	1 026
10-14 » ..	—	—	78	1	667	16	2 760	96	2 085	97	377	25	27	3	7	—	6 001	238
15-19 » ..	—	—	—	—	14	—	86	3	379	25	196	11	9	3	2	—	686	42
20-24 » ..	—	—	—	—	—	—	3	—	45	3	88	6	10	—	2	—	148	9
25- ∞ » ..	—	—	—	—	—	—	—	—	—	—	—	—	5	1	—	—	12	1
Non indicata	77	1	304	8	186	7	62	3	19	1	6	—	—	—	6	—	660	20
TOTALE ..	10 591	228	59 800	1 191	74 523	1 585	32 029	907	10 682	444	2 128	140	152	15	41	1	189 946	4 511

Segue TAVOLA XVII. — A) NATI LEGITTIMI DA PARTI SEMPLICI, NELL'ANNO 1931, DA GENITORI CHE PRESUMIBILMENTE NON EBBERO FIGLI PRIMA DELL'ATTUALE MATRIMONIO, CLASSIFICATI SECONDO LA DURATA DEL MATRIMONIO E L'ETÀ DELLA MADRE ALLA NASCITA DEL FIGLIO.

DURATA DEL MATRIMONIO	ETÀ DELLA MADRE ALLA NASCITA DEL FIGLIO																IN COMPLESSO	
	— di 21 anni		21-24		25-29		30-34		35-39		40-44		45-50		non indicata		Nati	di cui nati morti
	Nati	di cui nati morti	Nati	di cui nati morti	Nati	di cui nati morti	Nati	di cui nati morti	Nati	di cui nati morti	Nati	di cui nati morti	Nati	di cui nati morti				

Terzogeniti

— 1 anno ..	—	—	—	—	—	—	—	—	—	—	—	—	—	—	—	—	—	—	—	
1 " ..	25	2	155	4	145	4	55	—	30	1	8	—	—	—	—	—	—	—	419	11
2-4 anni ..	1 253	36	14 599	323	24 214	484	7 893	219	2 141	93	330	22	18	1	6	—	—	—	50 454	1 178
5-9 " ..	273	8	9 383	169	36 818	779	26 237	641	7 813	273	1 340	62	64	5	19	1	—	—	81 947	1 938
10-14 " ..	—	—	92	3	1 659	53	7 570	229	5 851	214	1 011	60	54	6	10	—	—	—	16 247	565
15-19 " ..	—	—	—	—	21	—	280	15	1 183	50	671	40	34	4	3	—	—	—	2 192	109
20-24 " ..	—	—	—	—	—	—	6	—	108	4	297	23	40	2	—	—	—	—	451	29
25-50 " ..	—	—	—	—	—	—	—	—	3	—	14	2	9	2	1	—	—	—	27	4
Non indicata	8	1	157	5	238	4	101	6	45	2	8	1	—	—	—	—	—	—	564	19
TOTALE..	1 559	47	24 386	504	63 095	1 324	42 142	1 110	17 174	637	3 679	210	219	20	47	1	—	—	152 301	3 853

Quartogeniti

— 1 anno ..	—	—	—	—	—	—	—	—	—	—	—	—	—	—	—	—	—	—	—	—
1 anno ..	—	—	—	—	1	—	1	—	3	—	1	—	—	—	—	—	—	—	—	6
2-4 anni ..	95	4	1 567	40	3 686	103	1 622	48	492	22	109	1	11	—	1	—	—	—	7 583	218
5-9 " ..	101	3	5 421	114	33 203	694	29 514	744	8 975	296	1 416	66	77	5	15	1	—	—	78 722	1 923
10-14 " ..	—	—	97	3	2 843	100	12 876	385	10 016	344	1 784	73	103	3	20	4	—	—	27 739	912
15-19 " ..	—	—	—	—	39	—	523	23	2 541	103	1 458	84	84	5	6	1	—	—	4 651	216
20-24 " ..	—	—	—	—	—	—	21	1	258	9	677	44	101	15	2	—	—	—	1 059	69
25-50 " ..	—	—	—	—	—	—	—	—	2	—	39	6	31	1	3	—	—	—	75	7
Non indicata	—	—	57	—	162	5	130	6	61	3	14	3	—	—	—	—	—	—	429	19
TOTALE..	196	7	7 142	159	39 934	902	44 687	1 207	22 348	777	5 498	277	407	29	52	6	—	—	120 264	3 364

Quintogeniti

— 2 anni ..	—	—	—	—	—	—	—	—	—	—	—	—	—	—	—	—	—	—	—	—
2-4 " ..	—	—	112	3	427	10	293	8	115	1	27	1	4	1	—	—	—	—	978	24
5-9 " ..	17	—	1 284	31	14 312	317	18 792	494	6 203	195	872	37	49	2	10	—	—	—	41 539	1 076
10-14 " ..	—	—	108	4	3 748	89	16 909	436	13 000	464	2 860	93	207	8	19	—	—	—	36 851	1 094
15-19 " ..	—	—	—	—	29	2	906	32	4 055	160	2 126	129	138	10	7	—	—	—	7 261	333
20-24 " ..	—	—	—	—	—	—	21	1	444	21	1 171	55	186	14	5	—	—	—	1 827	91
25-50 " ..	—	—	—	—	—	—	—	—	—	—	49	4	16	3	2	—	—	—	97	7
Non indicata	—	—	9	—	94	1	142	7	62	2	24	1	4	1	6	—	—	—	341	12
TOTALE..	17	—	1 513	38	18 610	419	37 063	978	23 879	843	7 129	320	634	39	49	—	—	—	88 894	2 637

Sestogeniti

— 2 anni ..	—	—	—	—	—	—	—	—	—	—	—	—	—	—	—	—	—	—	—	—
2-4 " ..	—	—	9	—	30	1	45	2	25	—	2	—	—	—	—	—	—	—	111	3
5-9 " ..	2	—	248	9	4 075	108	7 299	213	2 835	116	404	14	19	1	1	—	—	—	14 883	461
10-14 " ..	—	—	70	2	2 571	61	14 622	392	11 654	397	2 066	89	90	9	17	3	—	—	31 090	953
15-19 " ..	—	—	—	—	29	2	1 196	37	5 738	189	3 064	142	187	9	10	—	—	—	10 224	379
20-24 " ..	—	—	—	—	—	—	21	—	629	32	1 747	96	294	13	8	2	—	—	2 699	143
25-50 " ..	—	—	—	—	—	—	—	—	2	—	100	7	88	5	2	—	—	—	192	12
Non indicata	—	—	6	—	65	1	127	4	66	3	10	2	1	—	—	—	—	—	280	10
TOTALE..	2	—	333	11	6 770	173	23 310	648	20 949	737	7 393	350	679	37	43	5	—	—	59 479	1 961

Segue TAVOLA XVII. — A) NATI LEGITTIMI DA PARTI SEMPLICI, NELL'ANNO 1931, DA GENITORI CHE PRESUMIBILMENTE NON EBBERO FIGLI PRIMA DELL'ATTUALE MATRIMONIO, CLASSIFICATI SECONDO LA DURATA DEL MATRIMONIO E L'ETÀ DELLA MADRE ALLA NASCITA DEL FIGLIO.

DURATA DEL MATRIMONIO	ETÀ DELLA MADRE ALLA NASCITA DEL FIGLIO														IN COMPLESSO			
	— di 21 anni		21-24		25-29		30-34		35-39		40-44		45- ∞		non indicata		Nati	di cui nati morti
	Nati	di cui nati morti	Nati	di cui nati morti	Nati	di cui nati morti	Nati	di cui nati morti	Nati	di cui nati morti	Nati	di cui nati morti	Nati	di cui nati morti				

Quindicesimogeniti

— 10 anni ..	—	—	—	—	—	—	—	—	—	—	—	—	—	—	—	—	—	—
10-14 » ..	—	—	—	—	—	—	—	—	5	—	1	—	—	—	—	—	—	6
15-19 » ..	—	—	—	—	—	—	—	—	27	3	25	2	1	—	—	—	57	5
20-24 » ..	—	—	—	—	—	—	1	—	28	3	166	10	20	4	—	—	224	17
25- ∞ » ..	—	—	—	—	—	—	—	—	1	—	44	2	42	2	—	—	87	4
Non indicata	—	—	—	—	—	—	—	—	—	—	1	—	—	—	—	—	1	—
TOTALE..	—	—	—	—	—	—	5	—	61	6	237	14	72	6	—	—	375	26

Sedicesimogeniti (a)

— 15 anni ..	—	—	—	—	—	—	—	—	—	—	—	—	—	—	—	—	—	—
15-19 » ..	—	—	—	—	—	—	1	1	10	3	22	3	3	—	—	—	36	7
20-24 » ..	—	—	—	—	—	—	—	—	10	1	80	6	13	1	—	—	103	8
25- ∞ » ..	—	—	—	—	—	—	—	—	—	—	26	1	16	1	—	—	42	2
TOTALE..	—	—	—	—	—	—	1	1	20	4	128	10	32	2	—	—	181	17

Diciassettesimogeniti (a)

— 15 anni ..	—	—	—	—	—	—	—	—	—	—	—	—	—	—	—	—	—	—
15-19 » ..	—	—	—	—	—	—	1	—	5	—	7	—	—	—	—	—	13	—
20-24 » ..	—	—	—	—	—	—	—	—	7	—	37	2	4	1	—	—	48	3
25- ∞ » ..	—	—	—	—	—	—	—	—	1	—	10	—	17	—	—	—	28	—
TOTALE..	—	—	—	—	—	—	1	—	13	—	54	2	21	1	—	—	89	3

Diciottesimogeniti (a)

— 15 anni ..	—	—	—	—	—	—	—	—	—	—	—	—	—	—	—	—	—	—
15-19 » ..	—	—	—	—	—	—	—	—	1	—	1	—	1	—	—	—	3	—
20-24 » ..	—	—	—	—	—	—	—	—	3	1	15	1	2	1	—	—	20	3
25- ∞ » ..	—	—	—	—	—	—	—	—	—	—	14	2	6	1	—	—	20	3
TOTALE..	—	—	—	—	—	—	—	—	4	1	30	3	9	2	—	—	43	6

Diciannovesimogeniti (a)

— 15 anni ..	—	—	—	—	—	—	—	—	—	—	—	—	—	—	—	—	—	—
15-19 » ..	—	—	—	—	—	—	—	—	1	—	—	—	—	—	—	—	1	—
20-24 » ..	—	—	—	—	—	—	—	—	4	—	7	1	—	—	—	—	11	1
25- ∞ » ..	—	—	—	—	—	—	—	—	—	—	3	—	3	—	—	—	6	—
TOTALE..	—	—	—	—	—	—	—	—	5	—	10	1	3	—	—	—	18	1

(a) Non vi sono nati da matrimonio di durata non indicata.

Segue TAVOLA XVII. — A) NATI LEGITTIMI DA PARTI SEMPLICI, NELL'ANNO 1931, DA GENITORI CHE PRESUMIBILMENTE NON EBBERO FIGLI PRIMA DELL'ATTUALE MATRIMONIO, CLASSIFICATI SECONDO LA DURATA DEL MATRIMONIO E L'ETÀ DELLA MADRE ALLA NASCITA DEL FIGLIO.

DURATA DEL MATRIMONIO	ETÀ DELLA MADRE ALLA NASCITA DEL FIGLIO														IN COMPLESSO			
	— di 21 anni		21-24		25-29		30-34		35-39		40-44		45- ∞		non indicata		Nati	di cui nati morti
	Nati	di cui nati morti	Nati	di cui nati morti	Nati	di cui nati morti	Nati	di cui nati morti	Nati	di cui nati morti	Nati	di cui nati morti	Nati	di cui nati morti				

Ventesimogeniti e più ()*

— 20 anni ..	—	—	—	—	—	—	—	—	—	—	—	—	—	—	—	—	—	—	—		
20-24 » ..	—	—	—	—	—	—	—	—	(a)	1	—	(a)	2	—	(b)	2	—	—	—	5	—
25- ∞ » ..	—	—	—	—	—	—	—	—	—	—	—	(c)	8	1	(b)	3	—	—	—	11	1
TOTALE..	—	—	—	—	—	—	—	—	—	1	—	10	1	5	—	—	—	—	—	16	1

Ordine non indicato

— 1 anno ..	49	1	63	3	16	—	7	—	4	1	4	—	—	—	—	—	—	—	—	143	5
1 » ..	16	—	71	3	56	—	9	—	4	—	1	—	—	—	—	—	—	—	—	157	3
2-4 anni ..	3	—	42	2	75	1	40	2	15	—	6	—	—	—	—	—	—	—	—	188	5
5-9 » ..	1	—	4	1	28	—	19	—	8	—	9	—	—	—	—	—	—	—	—	69	1
10-14 » ..	—	—	1	—	3	—	11	—	14	2	3	—	1	—	—	—	—	—	—	33	2
15-19 » ..	—	—	—	—	—	—	1	—	8	—	2	—	—	—	—	—	—	—	—	11	—
20-24 » ..	—	—	—	—	—	—	—	—	1	—	2	—	—	—	—	—	—	—	—	3	—
25- ∞ » ..	—	—	—	—	—	—	—	—	1	—	1	—	—	—	—	—	—	—	—	2	—
Non indicata	6	—	11	1	20	3	10	1	1	—	2	—	—	—	—	173	24	—	—	223	29
TOTALE..	75	1	192	10	198	4	103	3	56	3	30	—	1	—	174	24	—	—	—	829	45

(*) Non vi sono nati da matrimonio di durata non indicata.

(a) Ventunesimogeniti.

(b) Ventesimogeniti.

(c) 5 ventimesimogeniti di cui 1 nato morto, 1 ventunesimogenito, 1 ventiduesimogenito ed 1 ventitreesimogenito.

Segue TAVOLA XVII. — B) NATI LEGITTIMI DA PARTI DOPPI, NEL L'ANNO 1931, DA GENITORI CHE PRESUMIBILMENTE NON EBBERO FIGLI PRIMA DELL'ATTUALE MATRIMONIO, CLASSIFICATI SECONDO LA DURATA DEL MATRIMONIO E L'ETÀ DELLA MADRE ALLA NASCITA DEL FIGLIO.

DURATA DEL MATRIMONIO	ETÀ DELLA MADRE ALLA NASCITA DEL FIGLIO														IN COMPLESSO			
	— di 21 anni		21-24		25-29		30-34		35-39		40-44		45- ∞		non indicata		Nati	di cui nati morti
	Nati	di cui nati morti	Nati	di cui nati morti	Nati	di cui nati morti	Nati	di cui nati morti	Nati	di cui nati morti	Nati	di cui nati morti	Nati	di cui nati morti	Nati	di cui nati morti		

Primogeniti

— 7 mesi ..	174	33	346	49	180	22	52	14	22	1	4	—	—	—	—	—	—	778	119
7 » ..	50	6	144	21	112	17	36	2	10	5	2	—	—	—	—	—	—	354	51
8 » ..	66	18	206	21	194	27	40	6	14	1	—	—	—	—	—	—	—	520	73
9 » ..	62	13	182	25	152	19	44	5	20	3	4	2	—	—	—	—	—	464	67
10 » ..	50	7	118	14	126	11	26	5	14	2	—	—	—	—	—	—	—	334	39
11 » ..	34	6	80	8	90	19	30	6	10	3	2	—	—	—	—	2	2	248	44
1 anno ..	130	22	424	51	394	65	136	32	32	3	12	4	4	3	—	—	—	1 132	180
2 anni ..	4	—	94	17	118	10	40	5	8	1	6	—	—	—	—	—	—	270	33
3 » ..	10	2	38	5	70	13	28	2	2	—	—	—	—	—	—	—	—	148	22
4 » ..	2	—	14	3	38	3	18	1	4	1	—	—	—	—	—	—	—	76	8
5 » ..	—	—	2	—	10	2	8	2	—	—	2	—	—	—	—	—	—	22	4
6 » ..	—	—	6	1	20	3	2	—	4	—	—	—	—	—	—	—	—	32	4
7 » ..	—	—	—	—	6	2	18	—	2	1	—	—	—	—	—	—	—	26	3
8 » ..	—	—	—	—	4	—	8	2	6	—	—	—	—	—	—	—	—	18	2
9 » ..	—	—	—	—	4	—	8	1	2	1	2	1	—	—	—	—	—	16	3
10 » ..	—	—	—	—	2	—	6	—	—	—	2	2	—	—	—	—	—	10	2
11 » ..	—	—	—	—	—	—	12	1	4	—	—	—	—	—	—	—	—	16	1
12 » ..	—	—	—	—	—	—	4	—	2	—	2	—	—	—	—	—	—	8	—
13 » ..	—	—	—	—	—	—	4	2	2	—	2	1	—	—	—	—	—	8	3
14 » ..	—	—	—	—	—	—	2	—	—	—	—	—	—	—	—	—	—	2	—
15 » ..	—	—	—	—	—	—	—	—	—	—	—	—	—	—	—	—	—	—	—
16 » ..	—	—	—	—	—	—	—	—	2	—	—	—	—	—	—	—	—	2	—
17 » ..	—	—	—	—	—	—	—	—	2	—	—	—	—	—	—	—	—	2	—
18 » ..	—	—	—	—	—	—	—	—	2	—	—	—	—	—	—	—	—	2	—
19 » ..	—	—	—	—	—	—	—	—	—	—	—	—	—	—	—	—	—	—	—
20 » ..	—	—	—	—	—	—	—	—	—	—	—	—	—	—	—	—	—	—	—
21 » ..	—	—	—	—	—	—	—	—	—	—	—	—	—	—	—	—	—	—	—
22 » ..	—	—	—	—	—	—	—	—	—	—	—	—	—	—	—	—	—	—	—
23 » ..	—	—	—	—	—	—	—	—	—	—	—	—	—	—	—	—	—	—	—
24 » ..	—	—	—	—	—	—	—	—	—	—	—	—	—	—	—	—	—	—	—
25 » ..	—	—	—	—	—	—	—	—	—	—	—	—	—	—	—	—	—	—	—
26 » ..	—	—	—	—	—	—	—	—	—	—	—	—	—	—	—	—	—	2	1
Non indicata	—	—	—	—	—	—	—	—	—	—	—	—	—	—	—	—	—	—	—
TOTALE..	582	107	1 654	215	1 520	213	522	86	164	22	40	10	6	4	2	2	—	4 490	659

Secondogeniti

— 1 anno ..	8	4	18	—	20	3	4	1	4	—	2	—	—	—	—	—	—	56	8
1 anno ..	36	5	156	15	136	21	44	7	16	1	6	1	2	—	—	—	—	396	50
2-4 anni ..	86	8	716	71	966	86	426	41	88	6	16	—	—	—	—	—	—	2 298	212
5-9 » ..	—	—	50	5	376	24	330	21	122	16	10	3	—	—	—	—	—	888	60
10-14 » ..	—	—	—	—	16	2	62	8	62	7	8	—	—	—	—	—	—	148	17
15-19 » ..	—	—	—	—	2	—	4	—	10	—	—	—	—	—	—	—	—	16	—
20-24 » ..	—	—	—	—	—	—	—	—	—	—	2	1	—	—	—	—	—	2	1
25- ∞ » ..	—	—	—	—	—	—	—	—	—	—	—	—	—	—	—	—	—	—	—
Non indicata	2	—	8	—	4	—	4	1	2	—	—	—	—	—	—	—	—	22	1
TOTALE..	132	17	948	91	1 520	136	874	79	304	30	44	5	2	—	—	—	—	3 826	358

Segue TAVOLA XVII. — B) NATI LEGITTIMI DA PARTI DOPPI, NELL'ANNO 1931, DA GENITORI CHE PRESUMIBILMENTE NON EBBERO FIGLI PRIMA DELL'ATTUALE MATRIMONIO, CLASSIFICATI SECONDO LA DURATA DEL MATRIMONIO E L'ETÀ DELLA MADRE ALLA NASCITA DEL FIGLIO.

DURATA DEL MATRI- MONIO	ETÀ DELLA MADRE ALLA NASCITA DEL FIGLIO														IN COMPLESSO			
	di 21 anni		21-24		25-29		30-34		35-39		40-44		45-6		non indicata		Nati	di cui nati morti
	Nati	di cui nati morti	Nati	di cui nati morti	Nati	di cui nati morti	Nati	di cui nati morti	Nati	di cui nati morti	Nati	di cui nati morti	Nati	di cui nati morti				
<i>Dodicesimogeniti (*)</i>																		
— 10 anni ..	—	—	—	—	—	—	—	—	—	—	—	—	—	—	—	—	—	—
10-14 » ..	—	—	—	—	—	—	—	—	—	—	4	2	—	—	—	—	4	2
15-19 » ..	—	—	—	—	—	—	—	—	30	1	24	3	—	—	—	—	54	4
20-24 » ..	—	—	—	—	—	—	—	—	8	—	50	7	6	—	—	—	64	7
25-6 » ..	—	—	—	—	—	—	—	—	—	—	4	—	2	—	—	—	6	—
TOTALE..	—	—	—	—	—	—	—	—	38	1	82	12	8	—	—	—	128	13
<i>Tredicesimogeniti (*)</i>																		
— 10 anni ..	—	—	—	—	—	—	—	—	—	—	—	—	—	—	—	—	—	—
10-14 » ..	—	—	—	—	—	—	—	—	2	—	—	—	—	—	—	—	2	—
15-19 » ..	—	—	—	—	—	—	—	—	22	1	18	1	—	—	—	—	40	2
20-24 » ..	—	—	—	—	—	—	2	1	8	—	24	—	6	—	—	—	40	1
25-6 » ..	—	—	—	—	—	—	—	—	—	—	2	—	—	—	—	—	2	—
TOTALE..	—	—	—	—	—	—	2	1	32	1	44	1	6	—	—	—	84	3
<i>Quattordicesimogeniti</i>																		
— 15 anni ..	—	—	—	—	—	—	—	—	—	—	—	—	—	—	—	—	—	—
15-19 » ..	—	—	—	—	—	—	2	—	—	—	4	—	—	—	—	—	6	—
20-24 » ..	—	—	—	—	—	—	2	—	2	—	12	—	—	—	—	—	16	—
25-6 » ..	—	—	—	—	—	—	—	—	—	—	2	—	—	—	—	—	2	—
Non indicata	—	—	—	—	—	—	2	—	—	—	—	—	—	—	—	—	2	—
TOTALE..	—	—	—	—	—	—	6	—	2	—	18	—	—	—	—	—	26	—
<i>Quindicesimogeniti (*)</i>																		
— 20 anni ..	—	—	—	—	—	—	—	—	—	—	—	—	—	—	—	—	—	—
20-24 » ..	—	—	—	—	—	—	—	—	2	—	8	2	2	—	—	—	12	2
25-6 » ..	—	—	—	—	—	—	—	—	—	—	2	—	—	—	—	—	2	—
TOTALE..	—	—	—	—	—	—	—	—	2	—	10	2	2	—	—	—	14	2
<i>Sedicesimogeniti e più (*)</i>																		
— 15 anni ..	—	—	—	—	—	—	—	—	—	—	—	—	—	—	—	—	—	—
15-19 » ..	—	—	—	—	—	—	—	—	(a)	2	—	—	—	—	—	—	2	—
20-24 » ..	—	—	—	—	—	—	—	—	(b)	4	2(c)	4	—	—	—	—	8	2
TOTALE..	—	—	—	—	—	—	—	—	6	2	4	—	—	—	—	—	10	2
<i>Ordine non indicato</i>																		
— 1 anno ..	—	—	—	—	2	—	—	—	—	—	—	—	—	—	—	—	2	—
1 » ..	—	—	—	—	—	—	—	—	—	—	—	—	—	—	—	—	—	—
2-4 anni ..	—	—	2	—	4	—	2	1	—	—	—	—	—	—	—	—	8	1
Non indicata	—	—	—	—	—	—	—	—	—	—	2	—	—	—	—	—	2	—
TOTALE..	—	—	2	—	6	—	2	1	—	—	2	—	—	—	—	—	12	1

(*) Non vi sono nati da matrimonio di durata non indicata.

(a) Sedicesimogeniti.

(b) Diciassettesimogeniti di cui 2 nati morti.

(c) 2 ventesimogeniti e 2 venticinquesimogeniti.

Segue TAVOLA XVII. — C) NATI LEGITTIMI DA PARTI TRIPLI E QUADRUPLI, NELL'ANNO 1931, DA GENITORI CHE PRESUMIBILMENTE NON EBBERO FIGLI PRIMA DELL'ATTUALE MATRIMONIO, CLASSIFICATI SECONDO LA DURATA DEL MATRIMONIO E L'ETÀ DELLA MADRE ALLA NASCITA DEL FIGLIO (*).

DURATA DEL MATRIMONIO	ETÀ DELLA MADRE ALLA NASCITA DEL FIGLIO														IN COMPLESSO				
	— di 21 anni		21-24		25-29		30-34		35-39		40-44		45-50		non indicata		Nati	di cui nati morti	
	Nati	di cui nati morti	Nati	di cui nati morti	Nati	di cui nati morti	Nati	di cui nati morti	Nati	di cui nati morti	Nati	di cui nati morti	Nati	di cui nati morti					
<i>Primogeniti</i>																			
— 7 mesi ..	3	—	—	—	—	—	—	3	2	6	2	—	—	—	—	—	—	12	4
7 » ..	—	—	3	—	6	—	3	—	—	6	3	—	—	—	—	—	—	18	3
8 » ..	—	—	—	—	3	—	—	—	—	—	—	—	—	—	—	—	—	3	—
9 » ..	—	—	—	—	3	—	—	—	—	—	—	—	—	—	—	—	—	3	—
10 » ..	—	—	—	—	—	—	—	—	—	—	—	—	—	—	—	—	—	—	—
11 » ..	—	—	—	—	—	—	—	—	—	—	—	—	—	—	—	—	—	—	—
1 anno ..	—	—	3	1	3	—	3	—	—	—	—	—	—	—	—	—	—	9	1
2 anni ..	—	—	—	—	—	—	—	—	—	—	—	—	—	—	—	—	—	—	—
3 » ..	—	—	3	—	—	—	—	—	—	—	—	—	—	—	—	—	—	3	—
4 » ..	—	—	—	—	—	—	—	—	—	—	—	—	—	—	—	—	—	—	—
5 » ..	—	—	—	—	—	—	—	—	—	—	—	—	—	—	—	—	—	—	—
6 » ..	—	—	—	—	—	—	—	—	—	—	—	—	—	—	—	—	—	—	—
7 » ..	—	—	—	—	—	—	—	—	—	—	—	—	—	—	—	—	—	—	—
8 » ..	—	—	—	—	—	—	—	—	—	—	—	—	—	—	—	—	—	—	—
9 » ..	—	—	—	—	—	—	—	—	—	—	—	—	—	—	—	—	—	—	—
10 » ..	—	—	—	—	—	—	—	—	—	3	3	—	—	—	—	—	—	3	3
TOTALE..	3	—	9	1	15	—	9	2	15	8	—	—	—	—	—	—	—	51	11
<i>Secondogeniti</i>																			
— 1 anno ..	—	—	—	—	—	—	—	—	—	—	—	—	—	—	—	—	—	—	—
1 » ..	—	—	3	—	3	—	—	—	—	—	—	—	—	—	—	—	—	6	—
2-4 anni ..	3	—	(a) 13	3	15	2	9	2	—	—	—	—	—	—	—	—	—	40	7
5-9 » ..	—	—	—	—	9	1	3	1	3	—	—	—	—	—	—	—	—	15	2
10-14 » ..	—	—	—	—	—	—	—	—	3	—	—	—	—	—	—	—	—	3	—
TOTALE..	3	—	(a) 16	3	27	3	12	3	6	—	—	—	—	—	—	—	—	64	9
<i>Terzogeniti</i>																			
— 1 anno ..	—	—	—	—	—	—	—	—	—	—	—	—	—	—	—	—	—	—	—
1 » ..	—	—	—	—	3	3	—	—	—	—	—	—	—	—	—	—	—	3	3
2-4 anni ..	3	3	—	—	3	1	—	—	3	1	—	—	—	—	—	—	—	9	5
5-9 » ..	—	—	—	—	18	6	12	—	(b) 7	1	—	—	—	—	—	—	—	37	7
10-14 » ..	—	—	3	—	—	—	9	—	3	—	—	—	—	—	—	—	—	15	—
15-19 » ..	—	—	—	—	—	—	—	—	3	3	—	—	—	—	—	—	—	3	3
TOTALE..	3	3	3	—	24	10	21	—	(b) 10	5	—	—	—	—	—	—	—	67	18
<i>Quartogeniti</i>																			
— 2 anni ..	—	—	—	—	—	—	—	—	—	—	—	—	—	—	—	—	—	—	—
2-4 » ..	3	—	—	—	6	—	—	—	3	1	—	—	—	—	—	—	—	12	1
5-9 » ..	—	—	—	—	6	1	24	2	15	1	—	—	—	—	—	—	—	45	4
10-14 » ..	—	—	—	—	6	1	3	1	15	—	3	3	—	—	—	—	—	27	5
15-19 » ..	—	—	—	—	—	—	—	—	3	—	—	—	—	—	—	—	—	3	—
TOTALE..	3	—	—	—	18	2	27	3	36	2	3	3	—	—	—	—	—	87	10

(* Non vi sono nati da matrimonio di durata non indicata.
(a) Di cui 4 da parto quadruplo.
(b) Di cui 4 da parto quadruplo e dei quali uno è nato morto.

Segue TAVOLA XVII. — C) NATI LEGITTIMI DA PARTI TRIPLI E QUADRUPLI, NELL'ANNO 1981, DA GENITORI CHE PRESUMIBILMENTE NON EBBERO FIGLI PRIMA DELL'ATTUALE MATRIMONIO, CLASSIFICATI SECONDO LA DURATA DEL MATRIMONIO E L'ETÀ DELLA MADRE ALLA NASCITA DEL FIGLIO (*).

DURATA DEL MATRIMONIO	ETÀ DELLA MADRE ALLA NASCITA DEL FIGLIO																IN COMPLESSO		
	— di 21 anni		21-24		25-29		30-34		35-39		40-44		45- ∞		non indicata		Nati	di cui nati morti	
	Nati	di cui nati morti	Nati	di cui nati morti	Nati	di cui nati morti	Nati	di cui nati morti	Nati	di cui nati morti	Nati	di cui nati morti	Nati	di cui nati morti					
<i>Quintogeniti</i>																			
— 2 anni ..	—	—	—	—	—	—	—	—	—	—	—	—	—	—	—	—	—	—	—
2-4 » ..	—	—	—	—	—	—	6	2	—	—	—	—	—	—	—	—	—	6	2
5-9 » ..	—	—	—	—	—	—	12	3	—	—	—	—	—	—	—	—	—	12	3
10-14 » ..	—	—	—	—	—	—	9	—	9	—	3	2	—	—	—	—	—	21	2
15-19 » ..	—	—	—	—	—	—	—	—	6	1	—	—	—	—	—	—	—	6	1
20-24 » ..	—	—	—	—	—	—	—	—	—	—	—	—	—	—	—	—	—	—	—
25- ∞ » ..	—	—	—	—	—	—	—	—	—	—	3	—	—	—	—	—	—	3	—
TOTALE..	—	—	—	—	—	—	27	5	15	1	6	2	—	—	—	—	—	48	8
<i>Sestogeniti</i>																			
— 5 anni ..	—	—	—	—	—	—	—	—	—	—	—	—	—	—	—	—	—	—	—
5-9 » ..	—	—	—	—	9	3	3	—	6	2	3	—	—	—	—	—	—	21	5
10-14 » ..	—	—	—	—	—	—	24	1	6	5	—	—	—	—	—	—	—	30	6
15-19 » ..	—	—	—	—	—	—	—	—	9	1	—	—	—	—	—	—	—	9	1
TOTALE..	—	—	—	—	9	3	27	1	21	8	3	—	—	—	—	—	—	60	12
<i>Settimogeniti</i>																			
— 5 anni ..	—	—	—	—	—	—	—	—	—	—	—	—	—	—	—	—	—	—	—
5-9 » ..	—	—	—	—	—	—	3	—	—	—	—	—	—	—	—	—	—	3	—
10-14 » ..	—	—	—	—	3	—	—	—	6	—	—	—	—	—	—	—	—	9	—
15-19 » ..	—	—	—	—	—	—	—	—	3	—	3	—	—	—	—	—	—	6	—
TOTALE..	—	—	—	—	3	—	3	—	9	—	3	—	—	—	—	—	—	18	—
<i>Ottavogeniti</i>																			
— 5 anni ..	—	—	—	—	—	—	—	—	—	—	—	—	—	—	—	—	—	—	—
5-9 » ..	—	—	—	—	—	—	3	—	—	—	—	—	—	—	—	—	—	3	—
TOTALE..	—	—	—	—	—	—	3	—	—	—	—	—	—	—	—	—	—	3	—
<i>Nonogeniti</i>																			
— 10 anni ..	—	—	—	—	—	—	—	—	—	—	—	—	—	—	—	—	—	—	—
10-14 » ..	—	—	—	—	—	—	3	—	—	—	—	—	—	—	—	—	—	3	—
15-19 » ..	—	—	—	—	—	—	—	—	6	1	3	—	—	—	—	—	—	9	1
20-24 » ..	—	—	—	—	—	—	—	—	3	—	3	1	—	—	—	—	—	6	1
TOTALE..	—	—	—	—	—	—	3	—	9	1	6	1	—	—	—	—	—	18	2
<i>Decimogeniti (**)</i>																			
<i>Undecimogeniti e più</i>																			
— 10 anni ..	—	—	—	—	—	—	—	—	—	—	—	—	—	—	—	—	—	—	—
10-14 » ..	—	—	—	—	—	—	(a)	3	—	—	—	—	—	—	—	—	—	3	—
15-19 » ..	—	—	—	—	—	—	—	—	(b)	3	1	(c)	3	—	—	—	—	6	1
20-24 » ..	—	—	—	—	—	—	—	—	(a)	3	—	(d)	6	—	—	—	—	9	—
TOTALE..	—	—	—	—	—	—	—	3	—	6	1	9	—	—	—	—	—	18	1

(*) Non vi sono nati da matrimonio di durata non indicata.

(**) Non si è verificato nessun parto triplo di decimogeniti.

(a) Undecimogeniti.

(b) Quindicesimogeniti di cui 1 nato morto.

(c) Dodicesimogeniti.

(d) 3 undecimogeniti e 3 tredicesimogeniti.



TAVOLA XVIII

**Figli naturali legittimati nell'anno 1931, distinti per sesso,
nelle Province, nei Compartimenti e nel Regno**

- a)* Comuni capiluoghi di Provincia
- b)* Altri Comuni della circoscrizione

TAVOLA XVIII. — FIGLI NATURALI LEGITTIMATI NELL'ANNO 1931, DISTINTI PER SESSO, NELLE PROVINCE, NEI COMPARTIMENTI E NEL REGNO.

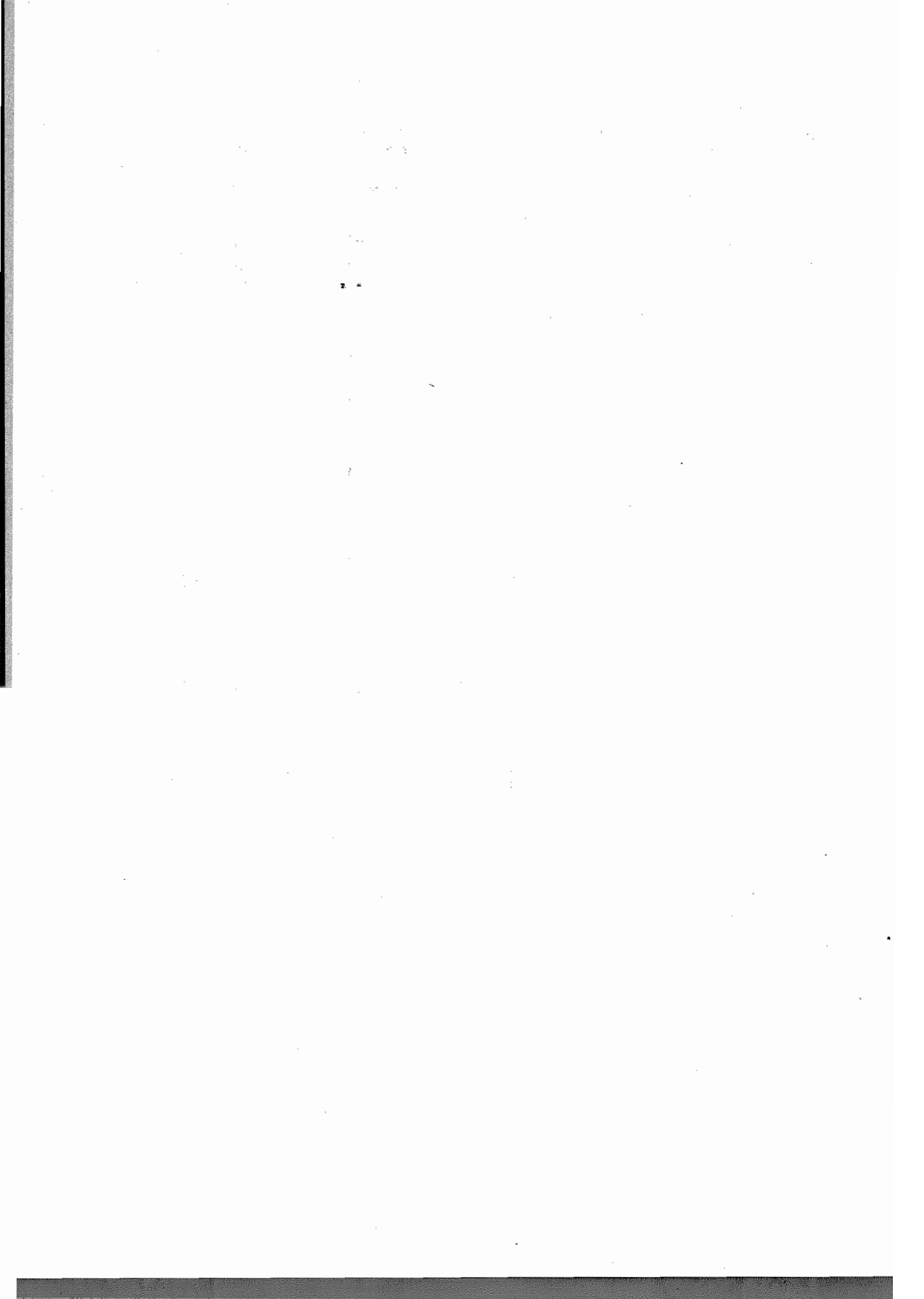
PROVINCE E COMPARTIMENTI — a) Comuni capluoghi di Provincia b) Altri Comuni della circostrizione	FIGLI NATURALI LEGITTIMATI				PROVINCE E COMPARTIMENTI — a) Comuni capluoghi di Provincia b) Altri Comuni della circostrizione	FIGLI NATURALI LEGITTIMATI			
	per susseguente matrimonio dei genitori		per Decreto Reale			per susseguente matrimonio dei genitori		per Decreto Reale	
	Totale	di cui F	Totale	di cui F		Totale	di cui F	Totale	di cui F
Alessandria	120	66	1	1	Como	51	20	—	—
a).....	15	8	—	—	a).....	9	4	—	—
b).....	105	58	1	1	b).....	42	16	—	—
Aosta	98	45	—	—	Cremona	60	38	—	—
a).....	8	2	—	—	a).....	11	8	—	—
b).....	90	43	—	—	b).....	53	30	—	—
Cuneo	69	35	—	—	Mantova	1 086	527	—	—
a).....	6	4	—	—	a).....	135	62	—	—
b).....	63	31	—	—	b).....	951	465	—	—
Novara	65	36	—	—	Milano	604	305	—	—
a).....	8	3	—	—	a).....	481	244	—	—
b).....	57	33	—	—	b).....	123	61	—	—
Torino	315	154	1	—	Pavia	73	34	—	—
a).....	189	93	1	—	a).....	18	11	—	—
b).....	126	61	—	—	b).....	55	23	—	—
Vercelli	67	31	—	—	Sondrio	50	26	—	—
a).....	13	9	—	—	a).....	3	1	—	—
b).....	54	22	—	—	b).....	47	25	—	—
PIEMONTE	734	367	2	1	Varese	37	14	—	—
a).....	239	119	1	—	a).....	6	2	—	—
b).....	495	248	1	1	b).....	31	12	—	—
Genova	257	119	—	—	LOMBARDIA	2 234	1 086	1	—
a).....	221	108	—	—	a).....	726	366	1	—
b).....	36	11	—	—	b).....	1 508	720	—	—
Imperia	61	32	—	—	Bolzano	152	75	—	—
a).....	13	5	—	—	a).....	35	17	—	—
b).....	48	27	—	—	b).....	117	58	—	—
La Spezia	75	36	—	—	Trento	84	30	1	—
a).....	36	21	—	—	a).....	17	3	—	—
b).....	39	15	—	—	b).....	67	36	1	—
Savona	70	40	—	—	VENEZIA TRID.	236	114	1	—
a).....	31	16	—	—	a).....	52	20	—	—
b).....	39	24	—	—	b).....	184	94	1	—
LIGURIA	463	227	—	—	Belluno	131	66	—	—
a).....	301	150	—	—	a).....	25	12	—	—
b).....	162	77	—	—	b).....	106	54	—	—
Bergamo	70	20	1	—	Padova	611	312	—	—
a).....	20	11	1	—	a).....	94	53	—	—
b).....	50	18	—	—	b).....	517	259	—	—
Brescia	194	93	—	—	Rovigo	955	465	—	—
a).....	43	23	—	—	a).....	47	24	—	—
b).....	151	70	—	—	b).....	908	441	—	—

Segue TAVOLA XVIII. — FIGLI NATURALI LEGITTIMATI NELL'ANNO 1931, DISTINTI PER SESSO,
NELLE PROVINCE, NEI COMPARTIMENTI E NEL REGNO.

PROVINCE E COMPARTIMENTI — a) Comuni capiluoghi di Provincia b) Altri Comuni della circostrizione	FIGLI NATURALI LEGITTIMATI				PROVINCE E COMPARTIMENTI — a) Comuni capiluoghi di Provincia b) Altri Comuni della circostrizione	FIGLI NATURALI LEGITTIMATI			
	per susseguente matrimonio dei genitori		per Decreto Reale			per susseguente matrimonio dei genitori		per Decreto Reale	
	Totale	di cui F	Totale	di cui F		Totale	di cui F	Totale	di cui F
Treviso	223	115	—	—	Forlì	420	202	2	—
a)	22	13	—	—	a)	48	21	—	—
b)	201	102	—	—	b)	372	181	2	—
Udine	422	221	—	—	Modena	703	348	—	—
a)	28	13	—	—	a)	56	24	—	—
b)	394	208	—	—	b)	647	324	—	—
Venezia	800	414	—	—	Parma	258	115	—	—
a)	163	72	—	—	a)	77	35	—	—
b)	736	342	—	—	b)	181	80	—	—
Verona	243	122	—	—	Piacenza	71	28	—	—
a)	65	34	—	—	a)	15	7	—	—
b)	178	88	—	—	b)	56	21	—	—
Vicenza	188	95	4	1	Ravenna	268	117	—	—
a)	30	17	—	—	a)	90	41	—	—
b)	158	78	4	1	b)	178	76	—	—
VENETO	3 672	1 810	4	1	Règgio nell'Emilia	326	161	—	—
a)	474	238	—	—	a)	48	22	—	—
b)	3 198	1 572	4	1	b)	278	139	—	—
Fiume	115	53	—	—	EMILIA	4 344	2 117	6	2
a)	70	36	—	—	a)	893	423	3	1
b)	45	17	—	—	b)	3 451	1 694	3	1
Gorizia	136	72	—	—	Arezzo	96	43	—	—
a)	42	21	—	—	a)	9	4	—	—
b)	94	51	—	—	b)	87	39	—	—
Pola	207	93	—	—	Firenze	157	84	—	—
a)	24	10	—	—	a)	74	37	—	—
b)	183	83	—	—	b)	83	47	—	—
Trieste	448	207	1	—	Grosseto	74	40	—	—
a)	316	153	1	—	a)	12	6	—	—
b)	132	54	—	—	b)	62	34	—	—
Zara	38	14	—	—	Livorno	81	44	—	—
a)	30	9	—	—	a)	43	25	—	—
b)	8	5	—	—	b)	38	19	—	—
VEN. G. E ZARA...	944	439	1	—	Lucca	87	37	—	—
a)	482	229	1	—	a)	9	4	—	—
b)	462	210	—	—	b)	78	33	—	—
Bologna	687	346	1	—	Massa e Carrara...	117	54	—	—
a)	178	83	1	—	a)	29	14	—	—
b)	509	263	—	—	b)	88	40	—	—
Ferrara	1 611	800	3	2	Pisa	134	65	1	1
a)	381	190	2	1	a)	19	10	1	1
b)	1 230	610	1	1	b)	115	55	—	—

Segue TAVOLA XVIII. — FIGLI NATURALI LEGITIMATI NELL'ANNO 1931, DISTINTI PER SESSO, NELLE PROVINCE, NEI COMPARTIMENTI E NEL REGNO.

PROVINCE E COMPARTIMENTI	FIGLI NATURALI LEGITIMATI				PROVINCE E COMPARTIMENTI	FIGLI NATURALI LEGITIMATI			
	per susseguente matrimonio del genitori		per Decreto Reale			per susseguente matrimonio del genitori		per Decreto Reale	
	Totale	di cui F	Totale	di cui F		Totale	di cui F	Totale	di cui F
Pistoia	57	26	—	—	Viterbo	130	58	—	—
a)	16	6	—	—	a)	14	7	—	—
b)	41	20	—	—	b)	116	51	—	—
Siena	72	37	1	—	LAZIO	1 905	921	—	—
a)	16	9	1	—	a)	1 101	525	—	—
b)	56	28	—	—	b)	804	396	—	—
TOSCANA	875	430	2	1	Aquila degli Abr.	99	42	—	—
a)	227	115	2	1	a)	40	14	—	—
b)	648	315	—	—	b)	59	28	—	—
Ancona	78	36	1	1	Campobasso	49	28	—	—
a)	—	—	1	1	a)	—	—	—	—
b)	78	36	—	—	b)	49	28	—	—
Ascoli Piceno	154	69	—	—	Chieti	56	22	—	—
a)	32	13	—	—	a)	2	1	—	—
b)	122	56	—	—	b)	54	21	—	—
Macerata	61	24	—	—	Pescara	37	17	—	—
a)	—	—	—	—	a)	13	7	—	—
b)	61	24	—	—	b)	24	10	—	—
Pesaro e Urbino	203	112	—	—	Teramo	19	8	—	—
a)	21	8	—	—	a)	—	—	—	—
b)	182	104	—	—	b)	19	8	—	—
MARCHE	496	241	1	1	ABRUZZI E MOL.	260	117	—	—
a)	53	21	1	1	a)	55	22	—	—
b)	443	220	—	—	b)	205	95	—	—
Perugia	386	192	—	—	Avellino	91	52	—	—
a)	29	12	—	—	a)	8	3	—	—
b)	357	180	—	—	b)	83	49	—	—
Terni	76	40	—	—	Benevento	47	26	—	—
a)	38	21	—	—	a)	—	—	—	—
b)	38	19	—	—	b)	47	26	—	—
UMBRIA	462	232	—	—	Napoli	422	188	1	1
a)	67	33	—	—	a)	260	119	—	—
b)	395	199	—	—	b)	162	69	1	1
Frosinone	286	147	—	—	Salerno	92	47	—	—
a)	3	1	—	—	a)	13	7	—	—
b)	283	146	—	—	b)	79	40	—	—
Rieti	52	26	—	—	CAMPANIA	652	313	1	1
a)	8	6	—	—	a)	231	129	—	—
b)	44	20	—	—	b)	371	184	1	1
Roma	1 487	690	—	—	Bari	204	99	—	—
a)	1 076	511	—	—	a)	101	45	—	—
b)	361	179	—	—	b)	103	54	—	—

Segue TAVOLA XVIII. — FIGLI NATURALI LEGITTIMATI NELL'ANNO 1931, DISTINTI PER SESSO,
NELLE PROVINCE, NEI COMPARTIMENTI E NEL REGNO.

PROVINCE E COMPARTIMENTI	FIGLI NATURALI LEGITTIMATI				PROVINCE E COMPARTIMENTI	FIGLI NATURALI LEGITTIMATI			
	per susseguente matrimonio dei genitori		per Decreto Reale			per susseguente matrimonio dei genitori		per Decreto Reale	
	Totale	di cui F	Totale	di cui F		Totale	di cui F	Totale	di cui F
Brindisi	71	33	—	—	Catania	265	112	—	—
a)	35	11	—	—	a)	104	45	—	—
b)	36	22	—	—	b)	161	67	—	—
Foggia	85	47	—	—	Enna	30	17	—	—
a)	4	2	—	—	a)	1	—	—	—
b)	81	45	—	—	b)	29	17	—	—
Lecce	129	57	—	—	Messina	233	116	—	—
a)	16	10	—	—	a)	87	44	—	—
b)	113	47	—	—	b)	146	72	—	—
Taranto	76	45	—	—	Palermo	270	126	—	—
a)	51	32	—	—	a)	153	67	—	—
b)	25	13	—	—	b)	117	59	—	—
PUGLIE	565	281	—	—	Ragusa	25	10	—	—
a)	207	100	—	—	a)	1	1	—	—
b)	358	181	—	—	b)	24	9	—	—
Matera	14	6	—	—	Siracusa	62	34	—	—
a)	1	1	—	—	a)	—	—	—	—
b)	13	5	—	—	b)	62	34	—	—
Potenza	36	23	1	1	Trapani	35	20	—	—
a)	5	4	—	—	a)	2	—	—	—
b)	31	19	1	1	b)	36	20	—	—
LUCANIA	50	29	1	1	SICILIA	998	474	—	—
a)	6	5	—	—	a)	351	158	—	—
b)	44	24	1	1	b)	647	316	—	—
Catanzaro	182	86	—	—	Cagliari	205	110	—	—
a)	22	11	—	—	a)	107	60	—	—
b)	160	75	—	—	b)	98	50	—	—
Cosenza	102	57	—	—	Nuoro	33	19	—	—
a)	32	18	—	—	a)	2	1	—	—
b)	70	39	—	—	b)	31	18	—	—
Reggio di Calabria ..	104	46	2	—	Sassari	112	60	—	—
a)	12	6	—	—	a)	18	8	—	—
b)	92	40	2	—	b)	94	52	—	—
CALABRIE	388	189	2	—	SARDEGNA	350	189	—	—
a)	66	35	—	—	a)	127	68	—	—
b)	322	154	2	—	b)	223	120	—	—
Agrigento	55	26	—	—	REGNO	19 623	9 576	22	8
a)	2	—	—	—	a)	5 708	2 757	9	3
b)	53	26	—	—	b)	13920	6 819	13	5
Caltanissetta	20	13	—	—					
a)	1	1	—	—					
b)	19	12	—	—					



TAVOLA XIX

Morti nell'anno 1931, classificati secondo il luogo ove avvenne la morte e la dimora nel Comune, stabile o occasionale, nei Compartimenti e nel Regno

- 1) Comuni capiluoghi di Provincia, Comuni ex capiluoghi di Circondario e Comuni non capiluoghi con almeno 30 000 abitanti presenti al censimento del 21 aprile 1931;
- 2) Altri Comuni.

TAVOLA XIX. — MORTI NELL'ANNO 1931, CLASSIFICATI SECONDO IL LUOGO OVE AVVENNE LA
a) *Dimora stabile* — b) *Dimora*

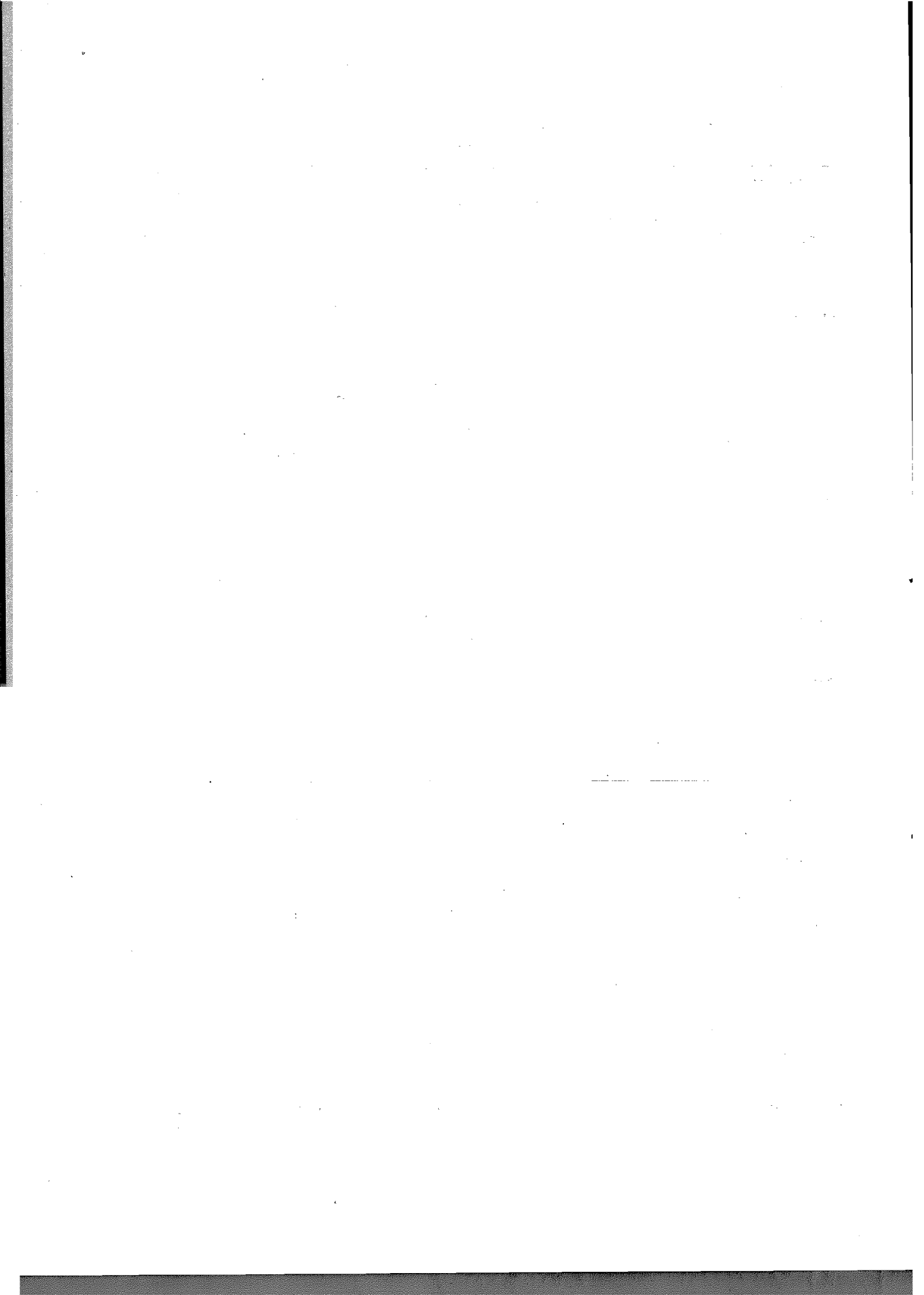
LUOGO OVE AVVENNE LA MORTE QUALITÀ DELLA DIMORA	PIEMONTE			LIGURIA	
	COMUNI CAPILUOGHI, EX CAPILUOGHI E COMUNI CON ALMENO 30 000 AB. PRESENTI	ALTRI COMUNI	TOTALE	COMUNI CAPILUOGHI, EX CAPILUOGHI E COMUNI CON ALMENO 30 000 AB. PRESENTI	ALTRI COMUNI
A domicilio	9 083	30 351	39 384	6 486	6 266
a)	8 702	29 318	38 020	6 189	5 971
b)	318	983	1 301	241	270
c)	13	50	63	6	25
Ospedali, manicomii, case di salute, ma- ternità, lazzaretti	5 976	1 832	7 808	3 912	544
a)	3 865	1 258	5 123	3 275	336
b)	2 090	573	2 663	631	205
c)	21	1	22	6	3
Brefotrofi	43	18	61	38	—
a)	38	3	41	34	—
b)	5	15	20	4	—
c)	—	—	—	—	—
Ospizi di carità, ricoveri di mendicizia, orfanotrofi, ricoveri in genere	973	249	1 222	166	25
a)	924	188	1 112	162	23
b)	48	61	109	4	2
c)	1	—	1	—	—
Carceri	14	2	16	7	1
a)	8	1	9	4	—
b)	6	1	7	3	1
c)	—	—	—	—	—
Altri luoghi: caserme, alberghi, collegi, conventi, luoghi aperti	274	524	798	191	110
a)	218	338	556	146	78
b)	55	171	226	34	30
c)	1	15	16	11	2
Luogo non indicato	3	10	13	3	2
a)	1	7	8	2	2
b)	1	2	3	—	—
c)	1	1	2	1	—
In complesso	16 316	32 936	49 302	10 753	6 948
a)	13 756	31 113	44 869	9 812	6 410
b)	2 523	1 806	4 329	917	508
c)	37	67	104	24	30

MORTE E LA DIMORA NEL COMUNE, STABILE O OCCASIONALE, NEI COMPARTIMENTI E NEL REGNO.
occasionale — c) Dimora non indicata.

R I A	L O M B A R D I A			V E N E Z I A T R I D E N T I N A		
	TOTALE	COMUNI CAPILUOGHI, EX CAPILUOGHI E COMUNI CON ALMENO 30 000 AB. PRESENTI	ALTRI COMUNI	TOTALE	COMUNI CAPILUOGHI, EX CAPILUOGHI E COMUNI CON ALMENO 30 000 AB. PRESENTI	ALTRI COMUNI
12 702	14 182	50 266	64 448	1 651	6 481	8 082
12 160	13 574	48 536	62 110	1 535	6 235	7 770
511	602	1 673	2 275	116	192	308
31	6	57	63	—	4	4
4 456	10 262	4 167	14 429	940	449	1 389
3 611	7 124	2 221	9 345	544	217	761
836	3 117	1 938	5 055	396	232	628
9	21	8	29	—	—	—
38	266	12	278	—	—	—
34	211	4	215	—	—	—
4	52	8	60	—	—	—
—	3	—	3	—	—	—
191	1 213	765	1 978	46	150	196
185	1 143	565	1 708	46	124	170
6	70	199	269	—	26	26
—	—	1	1	—	—	—
8	19	2	21	1	—	1
4	11	2	13	1	—	1
4	8	—	8	—	—	—
—	—	—	—	—	—	—
301	375	660	1 035	56	189	195
224	287	420	707	42	90	132
64	84	229	313	13	47	60
13	4	11	15	1	2	3
5	3	9	12	—	4	4
4	3	6	9	—	4	4
—	—	—	—	—	—	—
1	—	3	3	—	—	—
17 701	26 320	55 881	82 201	2 694	7 173	9 867
16 222	22 353	51 754	74 107	2 168	6 670	8 838
1 425	3 933	4 047	7 980	525	497	1 022
54	34	80	114	1	6	7

Segue TAVOLA XIX. — MORTI NELL'ANNO 1931, CLASSIFICATI SECONDO IL LUOGO OVE AVVENNE LA

a) *Dimora stabile* — b) *Dimora*

LUOGO OVE AVVENNE LA MORTE QUALITÀ DELLA DIMORA	VENETO			VENEZIA GIULIA	
	COMUNI CAPILUOGHI, EX CAPILUOGHI E COMUNI CON ALMENO 30 000 AB. PRESENTI	ALTRI COMUNI	TOTALE	COMUNI CAPILUOGHI, EX CAPILUOGHI E COMUNI CON ALMENO 30 000 AB. PRESENTI	ALTRI COMUNI
A domicilio	6 444	32 957	39 401	3 571	6 195
a)	6 208	32 226	38 434	3 471	6 108
b)	223	691	914	100	81
c)	13	40	53	—	6
Ospedali, manicomi, case di salute, ma- ternità, lazzaretti	5 958	4 196	10 154	2 906	232
a)	3 889	1 844	5 733	2 206	139
b)	2 063	2 341	4 404	790	93
c)	36	11	47	—	—
Brefotrofi	131	—	131	1	—
a)	109	—	109	1	—
b)	20	—	20	—	—
c)	2	—	2	—	—
Ospizi di carità, ricoveri di mendicizia, orfanotrofi, ricoveri in genere	759	449	1 208	116	76
a)	724	334	1 058	109	61
b)	32	114	146	7	15
c)	3	1	4	—	—
Carceri	10	—	10	4	—
a)	1	—	1	2	—
b)	9	—	9	2	—
c)	—	—	—	—	—
Altri luoghi: caserme, alberghi, collegi, conventi, luoghi aperti	239	371	610	121	101
a)	169	248	417	87	69
b)	67	114	181	32	28
c)	3	9	12	2	4
Luogo non indicato	—	15	15	—	—
a)	—	12	12	—	—
b)	—	1	1	—	—
c)	—	2	2	—	—
In complesso	13 571	37 933	51 509	6 309	6 664
a)	11 100	34 664	45 764	5 876	6 377
b)	2 414	3 261	5 675	931	217
c)	57	63	120	2	10

MORTE E LA DIMORA NEL COMUNE, STABILE O OCCASIONALE, NEI COMPARTIMENTI E NEL REGNO.
occasionale — c) Dimora non indicata.

E ZARA	EMILIA			TOSCANA		
	COMUNI CAPILUOGHI, EX CAPILUOGHI E COMUNI CON ALMENO 30 000 AB. PRESENTI	ALTRI COMUNI	TOTALE	COMUNI CAPILUOGHI, EX CAPILUOGHI E COMUNI CON ALMENO 30 000 AB. PRESENTI	ALTRI COMUNI	TOTALE
9 766	10 290	21 514	31 804	10 843	17 487	28 330
9 579	9 963	20 882	30 845	10 444	17 013	27 457
181	315	594	909	396	467	863
6	12	38	50	3	7	10
3 228	6 224	1 955	8 179	4 791	1 650	6 471
2 345	4 030	1 280	5 310	3 075	1 102	4 177
883	2 176	668	2 844	1 716	573	2 289
—	18	7	25	—	5	5
1	83	2	85	68	—	68
1	65	2	67	58	—	58
—	17	—	17	10	—	10
—	1	—	1	—	—	—
192	918	401	1 319	398	84	482
170	845	337	1 182	349	56	405
22	70	64	134	49	28	77
—	3	—	3	—	—	—
4	8	2	10	4	21	25
2	1	—	1	1	14	15
2	7	2	9	3	7	10
—	—	—	—	—	—	—
222	259	281	540	242	218	460
156	193	198	391	185	164	349
60	59	81	140	56	52	108
6	7	2	9	1	2	3
—	2	4	6	4	5	9
—	1	1	2	4	3	7
—	—	1	1	—	1	1
—	1	2	3	—	1	1
13 413	17 784	24 159	41 943	16 359	19 495	35 845
12 253	15 096	22 700	37 798	14 116	18 352	32 468
1 148	2 644	1 410	4 054	2 230	1 128	3 358
12	42	49	91	4	15	19

Segue TAVOLA XIX. — MORTI NELL'ANNO 1931, CLASSIFICATI SECONDO IL LUOGO OVE AVVENNE LA

a) *Dimora stabile* — b) *Dimora*

LUOGO OVE AVVENNE LA MORTE QUALITÀ DELLA DIMORA	MARCHE			UMBRIA	
	COMUNI CAPILUOGHI, EX CAPILUOGHI E COMUNI CON ALMENO 30 000 AB. PRESENTI	ALTRI COMUNI	TOTALE	COMUNI CAPILUOGHI, EX CAPILUOGHI E COMUNI CON ALMENO 30 000 AB. PRESENTI	ALTRI COMUNI
A domicilio.....	2 508	11 462	13 970	2 782	4 576
a)	2 459	11 227	13 686	2 711	4 470
b)	49	215	264	71	98
c)	—	20	20	—	8
Ospedali, manicomi, case di salute, ma- ternità, lazzaretti.....	1 102	766	1 868	970	347
a)	780	602	1 382	755	279
b)	321	163	484	215	68
c)	1	1	2	—	—
Brefotrofi.....	33	10	43	12	30
a)	31	8	39	12	30
b)	2	2	4	—	—
c)	—	—	—	—	—
Ospizi di carità, ricoveri di mendicizia, orfantrotrofi, ricoveri in genere.....	88	178	266	112	40
a)	84	167	251	85	36
b)	4	11	15	27	3
c)	—	—	—	—	1
Carceri.....	1	2	3	5	—
a)	—	—	—	1	—
b)	1	2	3	4	—
c)	—	—	—	—	—
Altri luoghi: caserme, alberghi, collegi, conventi, luoghi aperti.....	46	139	185	75	77
a)	36	111	147	61	62
b)	9	28	37	14	14
c)	1	—	1	—	1
Luogo non indicato.....	4	4	8	1	3
a)	3	4	7	—	2
b)	1	—	1	—	—
c)	—	—	—	1	1
In complesso.....	3 782	12 561	16 343	3 957	5 073
a)	3 393	12 119	15 512	3 625	4 870
b)	387	421	808	331	183
c)	2	21	23	1	11

MORTE E LA DIMORA NEL COMUNE, STABILE O OCCASIONALE, NEI COMPARTIMENTI E NEL REGNO.
occasionale — c) Dimora non indicata.

TOTALE	LAZIO			ABRUZZI E MOLISE		
	COMUNI CAPILUOGHI, EX CAPILUOGHI E COMUNI CON ALMENO 30 000 AB. PRESENTI	ALTRI COMUNI	TOTALE	COMUNI CAPILUOGHI EX CAPILUOGHI E COMUNI CON ALMENO 30 000 AB. PRESENTI	ALTRI COMUNI	TOTALE
7 358	7 940	15 249	23 189	4 011	21 071	25 082
7 181	7 302	14 715	22 017	3 943	20 779	24 722
169	634	518	1 152	62	261	323
8	4	16	20	6	31	37
1 317	6 320	786	7 106	579	85	664
1 034	4 273	590	4 863	298	47	345
283	2 040	195	2 235	280	37	317
—	7	1	8	1	1	2
42	69	1	70	79	—	79
42	59	1	60	62	—	62
—	10	—	10	17	—	17
—	—	—	—	—	—	—
152	338	185	523	79	16	95
121	214	52	266	62	15	77
30	121	133	254	17	1	18
1	3	—	3	—	—	—
5	18	20	38	8	—	8
1	3	4	7	1	—	1
4	15	16	31	6	—	6
—	—	—	—	1	—	1
152	354	190	544	38	129	167
123	233	135	308	29	95	124
28	121	52	173	9	30	39
1	—	3	3	—	4	4
4	3	11	14	2	15	17
2	3	9	12	2	11	13
—	—	1	1	—	1	1
2	—	1	1	—	3	3
9 630	15 842	16 442	31 484	4 796	21 316	26 112
8 504	12 087	15 506	27 593	4 397	20 947	25 344
514	2 941	915	3 856	391	830	721
12	14	21	35	8	39	47

Segue TAVOLA XIX. — MORTI NELL'ANNO 1931, CLASSIFICATI SECONDO IL LUOGO OVE AVVENNE LA

a) Dimora stabile — b) Dimora

LUOGO OVE AVVENNE LA MORTE QUALITÀ DELLA DIMORA	CAMPANIA			PUGLIE	
	COMUNI CAPILUOGHI, EX CAPILUOGHI E COMUNI CON ALMENO 30 000 AB. PRESENTI	ALTRI COMUNI	TOTALE	COMUNI CAPILUOGHI, EX CAPILUOGHI E COMUNI CON ALMENO 30 000 AB. PRESENTI	ALTRI COMUNI
A domicilio	19 231	34 258	53 489	13 570	29 688
a)	19 004	33 685	52 689	13 406	29 277
b)	214	525	730	155	393
c)	13	48	61	9	18
Ospedali, manicomi, case di salute, ma- ternità, lazzaretti	3 735	609	4 344	1 049	347
a)	2 058	303	3 261	684	262
b)	765	304	1 069	363	84
c)	12	2	14	2	1
Brefotrofi	274	1	275	66	—
a)	251	1	252	58	—
b)	19	—	19	7	—
c)	4	—	4	1	—
Ospizi di carità, ricoveri di mendicizia orfanotrofi, ricoveri in genere	215	152	367	168	146
a)	196	150	346	154	142
b)	18	2	20	14	4
c)	1	—	1	—	—
Carceri	35	5	40	19	14
a)	12	2	14	7	11
b)	22	3	25	11	3
c)	1	—	1	1	—
Altri luoghi: caserme, alberghi, collegi, conventi, luoghi aperti	204	273	477	78	227
a)	170	213	383	63	183
b)	32	58	90	14	41
c)	2	2	4	1	3
Luogo non indicato	1	2	3	4	5
a)	1	2	3	3	5
b)	—	—	—	—	—
c)	—	—	—	1	—
In complesso	23 695	35 300	58 995	14 954	30 427
a)	22 592	34 356	56 948	14 375	29 880
b)	1 070	892	1 962	564	525
c)	33	52	85	15	22

MORTE E LA DIMORA NEL COMUNE, STABILE O OCCASIONALE, NEI COMPARTIMENTI E NEL REGNO.
occasionale — c) Dimora non indicata.

TOTALE	LUCANIA			CALABRIE		
	COMUNI CAPILUOGHI, EX CAPILUOGHI E COMUNI CON ALMENO 30 000 AB. PRESENTI	ALTRI COMUNI	TOTALE	COMUNI CAPILUOGHI, EX CAPILUOGHI E COMUNI CON ALMENO 30 000 AB. PRESENTI	ALTRI COMUNI	TOTALE
43 258	1 065	10 276	11 341	4 461	22 301	26 762
42 683	1 045	10 135	11 180	4 405	21 955	26 360
548	18	117	135	55	324	379
27	2	24	26	1	22	23
1 396	89	15	104	393	193	586
946	38	11	49	272	165	437
447	50	4	54	120	28	148
3	1	—	1	1	—	1
66	—	—	—	81	1	82
58	—	—	—	48	1	49
7	—	—	—	32	—	32
1	—	—	—	1	—	1
314	10	13	23	56	7	63
296	10	12	22	49	7	56
18	—	1	1	7	—	7
—	—	—	—	—	—	—
33	3	—	3	12	1	13
18	1	—	1	3	—	3
14	2	—	2	9	1	10
1	—	—	—	—	—	—
305	15	124	139	38	167	205
246	12	66	78	31	143	174
55	3	58	61	6	24	30
4	—	—	—	1	—	1
9	—	4	4	—	9	9
8	—	4	4	—	4	4
—	—	—	—	—	2	2
1	—	—	—	—	3	3
45 381	1 182	10 432	11 614	5 041	22 679	27 720
44 255	1 106	10 228	11 334	4 808	22 275	27 083
1 089	73	180	253	229	379	608
37	3	24	27	4	25	29

Segue TAVOLA XIX. — MORTI NELL'ANNO 1931, CLASSIFICATI SECONDO IL LUOGO OVE AVVENNE LA
a) Dimora stabile — b) Dimora

LUOGO OVE AVVENNE LA MORTE QUALITÀ DELLA DIMORA	SICILIA		
	COMUNI CAPILUOGHI, EX CAPILUOGHI E COMUNI CON ALMENO 30 000 AB. PRESENTI	ALTRI COMUNI	TOTALE
A domicilio	22 277	38 166	60 443
a)	22 039	37 604	59 643
b)	209	498	707
c)	29	64	93
Ospedali, manicomi, case di salute, maternità, lazzaretti	3 143	333	3 476
a)	2 447	294	2 741
b)	681	35	716
c)	15	4	19
Brefotrofi	356	3	359
a)	264	3	267
b)	38	—	38
c)	54	—	54
Ospizi di carità, ricoveri di mendicizia, orfanotrofi, ricoveri in genere	383	115	498
a)	371	113	484
b)	9	2	11
c)	3	—	3
Carceri	46	7	53
a)	15	4	19
b)	31	3	34
c)	—	—	—
Altri luoghi: caserme, alberghi, collegi, conventi, luoghi aperti	239	294	533
a)	199	226	425
b)	37	65	102
c)	3	3	6
Luogo non indicato	13	10	23
a)	12	8	20
b)	—	—	—
c)	1	2	3
In complesso	26 457	38 928	65 385
a)	25 347	38 252	63 599
b)	1 005	603	1 608
c)	105	73	178

MORTE E LA DIMORA NEL COMUNE, STABILE O OCCASIONALE, NEI COMPARTIMENTI E NEL REGNO.

occasionale — c) Dimora non indicata.

SARDEGNA			REGNO		
COMUNI CAPILUOGHI, EX CAPILUOGHI E COMUNI CON ALMENO 30 000 AB. PRESENTI	ALTRI COMUNI	TOTALE	COMUNI CAPILUOGHI, EX CAPILUOGHI E COMUNI CON ALMENO 30 000 AB. PRESENTI	ALTRI COMUNI	TOTALE
2 756	11 649	14 405	143 051	370 163	513 214
2 696	11 426	14 122	139 096	361 562	500 658
55	193	253	3 833	8 098	11 931
5	25	30	122	503	625
787	50	837	59 256	18 586	77 842
473	39	517	40 991	10 989	51 980
308	11	319	18 122	7 552	25 674
1	—	1	143	45	188
19	—	19	1 619	78	1 697
19	—	19	1 320	53	1 373
—	—	—	233	25	258
—	—	—	66	—	66
35	16	51	6 073	3 067	9 140
32	13	45	5 559	2 395	7 954
3	3	6	500	669	1 169
—	—	—	14	3	17
12	3	15	226	80	306
3	1	4	75	39	114
9	2	11	148	41	189
—	—	—	3	—	3
42	140	182	2 886	4 164	7 050
36	105	141	2 197	2 944	5 141
6	34	40	651	1 156	1 807
—	1	1	38	64	102
—	1	1	43	113	156
—	—	—	35	84	119
—	—	—	2	9	11
—	1	1	6	20	26
3 651	11 859	15 510	213 154	396 251	609 405
3 264	11 584	14 848	189 273	378 066	567 339
381	248	629	23 439	17 550	41 039
6	27	33	392	635	1 027



TAVOLA XX

**Morti nell'anno 1931, classificati secondo il sesso e lo stato civile,
nei Compartimenti e nel Regno**

- a) Comuni capiluoghi di Provincia
- b) Altri Comuni della circoscrizione

TAVOLA XX. — MORTI NELL'ANNO 1931, CLASSIFICATI SECONDO IL SESSO E LO STATO CIVILE, NEI COMPARTIMENTI E NEL REGNO.

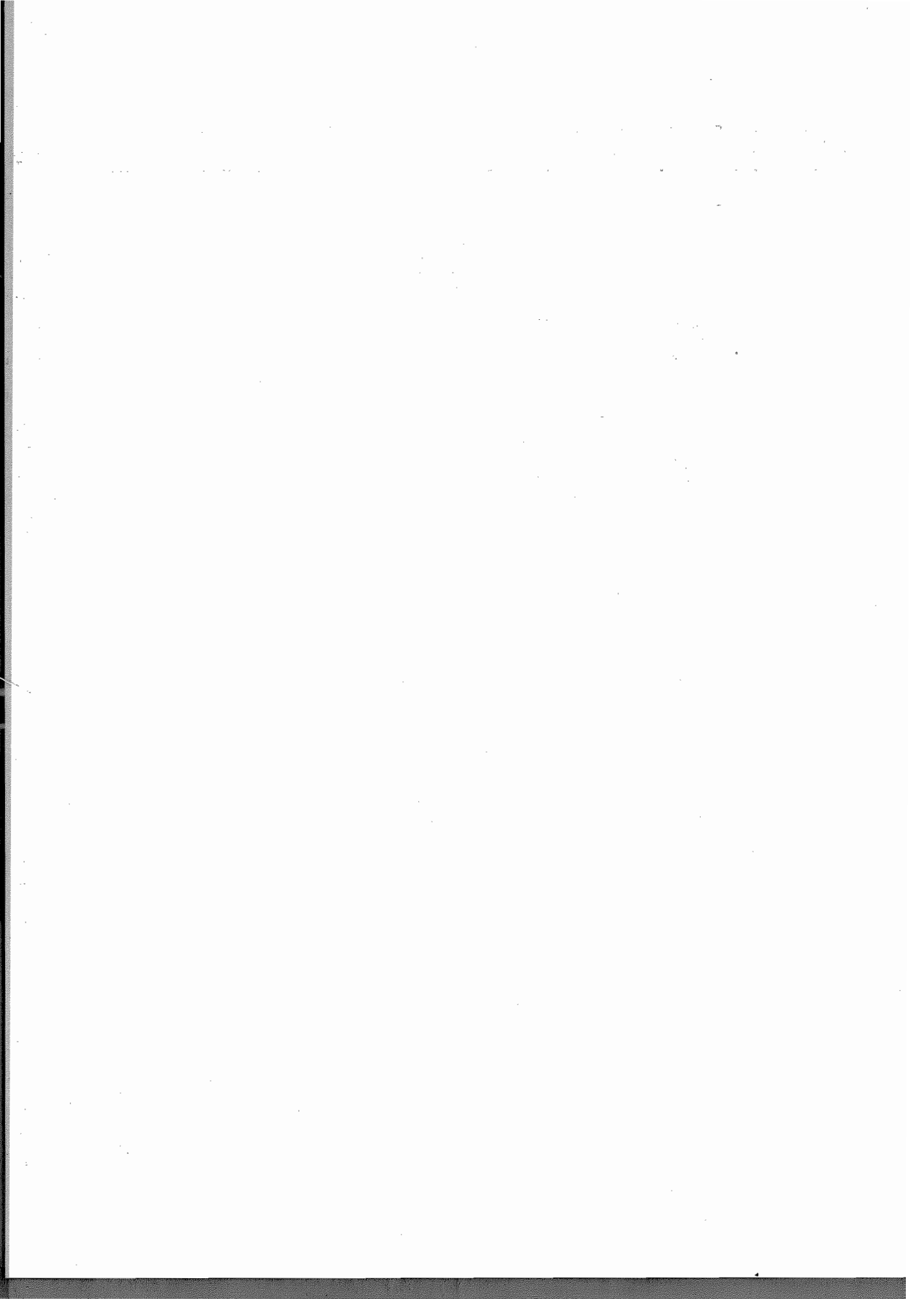
COMPARTIMENTI	MASCHI							FEMMINE						
	CELIBI		CONIUGATI	VEDOVI	DIVORZIATI	DI STATO CIVILE IGNOTO	TOTALE	NUBILI		CONIUGATE	VEDOVE	DIVORZIATE	DI STATO CIVILE IGNOTO	TOTALE
	sotto i 15 anni	da 15 anni in poi						sotto i 15 anni	da 15 anni in poi					
Piemonte	4 289	4 458	11 162	5 324	1	18	25 252	3 537	4 194	6 816	9 442	1	10	24 050
a)	930	1 304	2 807	985	—	3	6 039	790	1 338	1 793	2 034	—	2	6 007
b)	3 359	3 154	8 355	4 339	—	15	19 213	2 797	2 856	5 023	7 358	—	8	18 043
Liguria	1 471	1 936	4 029	1 836	2	27	9 301	1 170	1 441	2 495	3 287	—	7	8 400
a)	834	1 208	2 293	947	1	19	5 302	619	902	1 423	1 739	—	5	4 638
b)	637	728	1 736	889	1	8	3 999	551	539	1 072	1 548	—	2	3 712
Lombardia	13 394	6 205	16 067	7 150	1	23	42 840	11 566	5 672	9 811	12 808	—	7	39 361
a)	2 193	1 933	4 726	1 678	—	8	10 539	1 716	1 771	2 682	3 284	—	—	9 453
b)	11 201	4 272	11 341	5 472	—	15	32 301	9 850	3 901	7 129	9 019	—	7	29 908
Venezia Tridentina	1 330	1 086	1 774	853	1	2	5 046	1 068	1 049	1 181	1 517	4	2	4 821
a)	170	174	250	81	—	—	676	110	142	155	166	1	—	574
b)	1 160	912	1 524	772	—	2	4 370	958	907	1 026	1 351	3	2	4 247
Veneto	8 044	3 745	9 825	4 861	—	33	26 508	6 938	3 467	6 401	8 239	1	5	25 051
a)	1 324	1 182	2 442	910	—	19	5 868	1 084	1 110	1 456	1 820	—	1	5 471
b)	6 720	2 563	7 383	3 951	—	23	20 640	5 854	2 357	4 945	6 419	—	4	19 580
Venezia Giulia e Zara	1 936	1 172	2 774	1 200	1	7	7 090	1 572	896	1 606	2 247	—	2	6 323
a)	608	637	1 360	434	—	2	3 040	435	506	709	1 048	—	—	2 748
b)	1 330	535	1 414	766	—	5	4 050	1 037	390	897	1 199	—	2	3 575
Emilia	5 558	3 634	8 878	4 214	2	14	22 300	4 499	2 700	5 619	6 812	2	11	19 643
a)	1 148	1 292	2 768	1 081	—	3	6 322	932	1 136	1 693	2 002	—	2	5 772
b)	4 410	2 342	6 080	3 133	2	11	15 978	3 567	1 564	3 921	4 810	—	9	13 871
Toscana	3 365	3 022	8 376	4 154	1	14	18 932	2 978	2 212	5 393	6 317	4	9	16 913
a)	892	1 167	2 315	1 204	—	4	6 032	773	973	1 720	2 098	1	—	5 595
b)	2 473	1 855	5 561	2 950	1	10	12 850	2 205	1 239	3 673	4 219	3	9	11 348
Marche	2 312	1 003	3 439	1 681	—	2	8 437	1 963	915	2 223	2 727	1	—	7 906
a)	294	239	584	225	—	—	1 342	250	209	339	423	—	2	1 221
b)	2 018	764	2 855	1 456	—	2	7 095	1 713	706	1 889	2 374	—	2	6 685
Umbria	1 247	667	1 922	975	—	5	4 816	1 087	476	1 283	1 365	1	2	4 214
a)	216	162	447	213	—	—	1 038	139	106	304	274	—	—	873
b)	1 031	505	1 475	762	—	5	3 778	898	370	979	1 091	1	2	3 341
Lazio	5 211	2 366	6 216	2 688	—	57	16 558	4 731	1 759	4 084	4 313	—	39	14 926
a)	1 922	1 424	2 932	984	—	42	7 344	1 771	1 046	1 839	1 733	—	30	6 419
b)	3 289	962	3 284	1 704	—	15	9 214	2 960	713	2 245	2 580	—	9	8 507
Abruzzi e Molise	4 823	973	4 811	2 461	—	14	13 082	4 349	1 003	3 677	3 992	—	0	13 030
a)	517	214	803	250	—	2	1 586	428	176	409	428	—	1	1 442
b)	4 306	759	4 008	2 211	—	12	11 496	3 921	827	3 268	3 564	—	8	11 588
Campania	12 030	3 074	10 077	4 443	—	31	29 655	11 022	3 117	7 242	7 935	1	23	29 340
a)	2 878	1 192	3 032	1 110	—	9	8 221	2 633	1 234	2 080	2 216	—	8	8 171
b)	9 152	1 882	7 045	3 333	—	22	21 434	8 389	1 883	5 162	5 719	1	15	21 169
Puglie	10 764	1 879	7 284	2 786	—	20	22 738	10 027	1 927	5 372	5 309	3	10	22 648
a)	1 545	410	1 146	356	—	5	3 462	1 428	325	788	700	—	1	3 242
b)	9 219	1 469	6 138	2 430	—	15	19 271	8 599	1 602	4 584	4 609	3	9	19 406
Lucania	2 877	393	1 668	691	—	—	5 629	2 753	392	1 341	1 496	—	3	5 965
a)	180	54	145	35	—	—	414	139	28	102	91	—	—	410
b)	2 697	339	1 523	656	—	—	5 215	2 564	364	1 239	1 405	—	3	5 575
Calabria	5 955	1 132	4 606	1 775	—	24	13 492	5 765	1 368	3 189	3 886	—	20	14 228
a)	574	206	559	203	—	2	1 544	553	167	374	390	—	9	1 493
b)	5 381	926	4 047	1 572	—	22	11 948	5 212	1 201	2 815	3 496	—	11	12 735
Sicilia	13 696	2 987	11 577	4 456	—	39	32 755	12 936	3 118	7 507	9 050	—	19	32 630
a)	3 600	1 157	3 236	1 141	—	20	9 154	3 443	1 100	2 014	2 272	—	11	8 840
b)	10 096	1 830	8 341	3 315	—	19	23 601	9 493	2 018	5 493	6 778	—	8	23 790
Sardegna	3 413	1 167	2 451	985	—	15	8 031	3 056	901	1 753	1 753	—	16	7 479
a)	437	279	425	130	—	1	1 272	411	193	280	266	—	—	1 150
b)	2 976	888	2 026	855	—	14	6 759	2 645	708	1 473	1 487	—	16	6 329
REGNO	101 715	40 919	116 936	52 533	9	345	312 457	91 067	36 607	76 998	92 060	29	196	296 948
a)	20 309	14 234	32 600	11 967	5	130	79 245	17 804	12 462	20 165	23 034	4	70	73 539
b)	81 406	26 685	84 336	40 566	4	215	233 212	73 263	24 145	56 833	69 026	16	126	223 409

TAVOLA XXI

Morti nell'anno 1931, classificati secondo l'età alla morte e il sesso, nei Compartimenti e nel Regno, con distinzione, per il solo Regno, dei Comuni capiluoghi di Provincia e degli altri Comuni

TAVOLA XXI. — MORTI NELL'ANNO 1981, CLASSIFICATI SECONDO

ETÀ ALLA MORTE	PIEMONTE		LIGURIA		LOMBARDIA		VENEZIA TRIDENTINA		VENETO	
	Totale	di cui Femm.	Totale	di cui Femm.	Totale	di cui Femm.	Totale	di cui Femm.	Totale	di cui Femm.
Meno di 1 mese.....	2 134	934	742	386	5 186	2 244	631	271	3 889	1 682
Da 1 mese a meno di 1 anno..	3 179	1 398	906	400	11 404	5 215	1 006	437	5 403	2 494
1 anno	907	440	384	145	4 233	2 073	264	127	2 464	1 199
2 anni	310	164	134	63	1 066	527	108	52	789	355
3 »	224	112	91	38	674	346	75	31	502	255
4 »	193	86	67	34	451	221	47	27	347	157
Da 0 a 4 anni	6 047	3 134	2 274	1 016	23 014	10 626	2 131	945	13 304	6 142
5 anni	137	60	44	18	323	160	41	19	279	134
6 »	144	75	54	25	251	123	34	15	220	113
7 »	102	51	50	21	239	119	33	18	195	93
8 »	101	46	31	12	216	96	40	17	193	99
9 »	106	45	36	14	204	98	23	8	168	79
Da 5 a 9 anni	590	277	215	90	1 233	596	171	77	1 055	523
10 anni	91	48	34	14	209	97	28	14	133	59
11 »	83	45	31	12	165	76	26	14	139	63
12 »	39	21	24	10	96	49	16	10	81	41
13 »	52	24	23	9	97	49	14	5	76	47
14 »	74	38	40	19	146	73	12	3	104	58
Da 10 a 14 anni.....	339	176	152	64	713	344	96	46	533	273
15 anni	132	73	42	17	233	128	19	11	168	81
16 »	165	91	57	21	336	179	47	23	229	107
17 »	132	97	78	29	333	187	48	28	233	111
18 »	212	105	87	39	393	186	42	17	233	147
19 »	201	95	77	38	455	229	54	23	323	153
Da 15 a 19 anni.....	892	461	341	144	1 800	909	210	102	1 241	604
20 anni	264	123	88	33	466	238	51	27	297	144
21 »	303	118	108	43	437	223	65	29	319	131
22 »	262	117	108	48	417	202	48	18	304	150
23 »	259	126	107	43	439	207	54	27	298	155
24 »	243	124	125	48	408	205	51	26	265	137
Da 20 a 24 anni.....	1 331	608	536	220	2 167	1 075	269	127	1 483	717
25 anni	249	116	92	40	447	236	65	34	259	130
26 »	265	137	112	59	438	225	51	22	290	142
27 »	234	125	103	39	403	219	51	25	271	150
28 »	262	111	89	35	434	227	42	21	278	143
29 »	219	113	99	52	402	198	53	34	230	140
Da 25 a 29 anni.....	1 229	602	495	225	2 129	1 105	262	136	1 378	705
30 anni	245	113	106	47	400	190	49	24	266	144
31 »	236	116	105	43	440	195	49	26	222	116
32 »	229	105	92	41	337	132	45	21	223	103
33 »	243	101	97	49	418	130	56	32	242	137
34 »	261	136	106	60	419	198	43	23	251	132
Da 30 a 34 anni.....	1 214	571	506	245	2 064	945	247	126	1 204	637

L'ETÀ ALLA MORTE E IL SESSO, NEI COMPARTIMENTI E NEL REGNO.

VENEZIA GIULIA E ZARA		EMILIA		TOSCANA		MARCHE		UMBRIA		LAZIO	
To tale	di cui Femm.	Totale	di cui Femm.	Totale	di cui Femm.	Totale	di cui Femm.	Totale	di cui Femm.	Totale	di cui Femm.
958	424	3 153	1 350	1 996	879	1 369	621	711	327	2 171	957
1 296	574	3 310	1 446	1 913	893	1 394	614	808	350	3 355	1 572
484	232	1 405	685	853	437	648	300	334	167	1 967	951
165	88	501	244	308	149	216	107	106	57	703	354
88	39	307	136	213	100	144	73	79	40	423	224
88	37	236	117	157	81	98	51	59	31	272	137
3 070	1 394	8 912	3 978	5 445	2 539	3 869	1 766	2 097	972	8 891	4 195
70	28	187	77	153	76	72	32	36	20	195	93
69	29	152	76	96	46	59	28	34	15	175	88
43	18	135	74	108	49	48	25	22	10	137	71
48	18	134	56	106	53	44	21	20	10	127	61
39	11	108	44	91	40	34	19	21	9	105	55
269	104	716	327	554	264	257	125	133	64	739	373
49	23	111	51	90	39	42	24	29	13	82	44
49	21	96	41	86	43	37	18	19	9	78	34
29	14	61	28	54	24	16	8	13	7	39	21
18	9	81	36	45	27	18	7	17	8	47	23
15	7	80	38	69	42	36	15	26	14	66	41
160	74	429	194	344	175	149	72	104	51	312	163
80	14	131	64	86	31	50	25	27	15	105	54
64	40	164	79	122	59	52	28	32	7	125	56
62	33	210	111	161	72	71	34	37	17	154	85
82	42	218	108	134	99	56	24	40	24	132	83
78	38	232	107	170	78	74	38	49	19	161	73
316	167	955	469	723	339	303	149	185	82	727	351
95	42	237	94	218	100	79	40	57	30	194	83
138	42	272	115	210	95	80	34	48	21	202	76
105	51	265	132	225	112	84	34	52	20	177	94
87	42	259	130	228	109	84	38	43	19	187	100
82	43	237	123	203	82	73	43	53	23	180	88
507	220	1 270	594	1 084	498	400	189	253	113	940	441
73	29	225	112	200	110	74	48	47	23	174	94
79	43	229	113	227	107	76	37	34	15	137	80
86	47	197	98	178	87	51	27	32	18	161	79
74	32	220	120	183	73	63	32	37	16	173	84
78	44	198	88	132	83	77	30	41	17	133	67
390	195	1 069	536	970	465	341	174	191	89	836	404
69	33	181	91	201	99	75	36	32	12	157	73
67	33	177	94	209	96	69	32	51	26	174	86
68	37	195	101	172	74	68	31	32	16	167	80
78	44	188	89	177	83	59	36	41	26	153	81
87	34	220	113	195	103	56	31	43	23	162	77
369	181	961	488	954	455	327	166	199	103	813	397

Segue TAVOLA XXI. — MORTI NELL'ANNO 1981, CLASSIFICATI SECONDO

ETÀ ALLA MORTE	PIEMONTE		LIGURIA		LOMBARDIA		VENEZIA TRIDENTINA		VENETO	
	Totale	di cui Femm.	Totale	di cui Femm.	Totale	di cui Femm.	Totale	di cui Femm.	Totale	di cui Femm.
35 anni	250	132	108	55	417	210	49	17	249	129
36 »	246	126	102	53	375	184	56	27	226	128
37 »	257	122	112	45	408	209	50	19	233	126
38 »	268	133	117	44	406	188	57	27	251	132
39 »	300	150	122	59	428	202	55	22	257	122
Da 35 a 39 anni	1 321	663	561	256	2 034	993	267	112	1 216	637
40 anni	287	117	150	64	444	207	65	30	243	100
41 »	281	135	114	46	451	225	60	33	256	126
42 »	322	172	137	70	448	212	61	31	248	136
43 »	333	157	123	47	470	220	64	35	247	113
44 »	334	163	135	72	507	219	67	31	268	129
Da 40 a 44 anni	1 537	744	659	299	2 324	1 033	317	160	1 262	604
45 anni	335	165	125	52	496	218	82	35	275	142
46 »	356	163	160	88	535	250	74	39	270	119
47 »	342	158	149	65	568	257	80	36	295	145
48 »	357	178	152	74	542	247	75	38	276	121
49 »	390	172	153	80	660	291	63	37	330	154
Da 45 a 49 anni	1 780	836	739	359	2 801	1 263	374	185	1 446	681
50 anni	367	163	173	80	668	312	82	40	292	146
51 »	417	165	147	65	654	268	76	34	312	142
52 »	455	217	171	75	669	279	78	24	333	157
53 »	430	206	145	68	747	318	77	37	366	166
54 »	490	223	181	78	756	323	78	40	399	187
Da 50 a 54 anni	2 159	974	817	366	3 494	1 500	391	175	1 702	798
55 anni	559	252	183	79	826	371	104	57	432	208
56 »	511	223	232	98	805	356	85	48	376	185
57 »	544	247	185	86	768	342	91	45	335	161
58 »	571	271	194	85	840	379	93	36	463	203
59 »	582	269	225	100	944	405	119	58	504	241
Da 55 a 59 anni	2 767	1 267	1 019	448	4 183	1 853	492	244	2 160	998
60 anni	644	309	224	94	960	418	122	56	540	238
61 »	641	290	272	129	1 068	500	114	64	553	263
62 »	731	349	301	138	1 082	492	136	70	560	226
63 »	751	358	279	125	1 092	508	137	68	630	292
64 »	860	437	302	131	1 213	553	166	75	633	316
Da 60 a 64 anni	3 627	1 743	1 378	617	5 415	2 476	675	338	2 966	1 335
65 anni	896	453	311	130	1 399	619	159	79	730	350
66 »	926	440	309	154	1 253	606	178	90	745	363
67 »	991	505	357	164	1 402	697	169	95	801	391
68 »	1 024	520	350	172	1 505	687	155	78	839	395
69 »	1 052	509	345	164	1 401	659	174	92	950	463
Da 65 a 69 anni	4 889	2 427	1 672	784	6 960	3 263	835	434	4 065	1 962

L'ETÀ ALLA MORTE E IL SESSO, NEI COMPARTIMENTI E NEL REGNO.

VENEZIA GIULIA E ZARA		EMILIA		TOSCANA		MARCHE		UMBRIA		LAZIO	
Totale	di cui Femm.	Totale	di cui Femm.	Totale	di cui Femm.	Totale	di cui Femm.	Totale	di cui Femm.	Totale	di cui Femm.
63	28	199	89	156	69	57	30	35	19	139	69
71	36	205	109	212	100	74	36	39	23	137	70
68	28	218	105	188	100	71	45	34	15	161	73
70	24	205	103	178	99	79	37	38	23	156	76
82	35	211	108	209	95	73	32	32	14	167	82
354	151	1 038	514	943	463	354	180	178	94	760	370
73	24	199	108	183	84	73	44	46	28	164	77
75	39	218	112	212	103	83	40	48	30	182	76
86	38	229	112	213	107	85	45	48	26	163	80
73	29	224	124	220	106	75	41	48	21	170	87
83	37	225	106	215	97	84	44	52	26	181	84
390	167	1 095	562	1 043	497	400	214	242	131	860	404
78	25	241	111	186	88	69	29	53	27	158	65
98	40	266	118	211	105	90	44	50	24	204	96
104	37	265	109	261	119	80	41	52	22	194	92
97	40	235	100	246	107	74	34	55	24	180	71
92	48	276	124	247	115	100	47	48	25	184	80
469	190	1 283	562	1 151	534	413	195	258	122	920	404
80	22	269	125	236	109	91	39	56	28	180	75
108	46	288	121	291	127	98	49	50	22	221	102
122	54	328	143	298	126	112	55	57	24	231	107
115	43	317	140	299	124	107	55	51	25	220	99
129	57	381	162	335	146	131	54	71	33	262	103
554	222	1 583	691	1 459	632	539	252	285	132	1 114	486
143	61	415	176	330	151	128	67	71	31	244	115
136	58	370	154	360	163	124	55	84	42	222	104
144	58	385	171	375	175	118	49	77	34	287	124
140	60	425	171	381	182	150	61	70	27	267	125
126	58	427	181	350	145	157	69	73	27	279	125
689	295	2 022	853	1 796	816	677	301	375	161	1 299	593
132	57	445	197	391	164	141	74	98	39	329	139
165	62	479	202	478	213	173	82	105	47	384	171
155	68	523	236	467	218	216	91	109	52	360	160
155	69	604	266	530	248	221	108	119	59	396	195
174	77	615	261	562	276	229	103	148	70	421	191
781	333	2 666	1 162	2 428	1 119	980	458	579	267	1 890	856
191	95	626	265	733	302	259	124	136	61	457	211
204	94	714	310	660	305	285	143	131	65	481	222
214	103	858	387	730	308	297	146	177	85	558	257
213	104	861	375	723	348	323	162	158	76	557	263
216	108	901	404	765	351	326	145	156	71	511	234
1 038	504	3 960	1 741	3 611	1 674	1 490	720	758	358	2 564	1 187

Segue TAVOLA XXI. — MORTI NELL'ANNO 1931, CLASSIFICATI SECONDO

ETÀ ALLA MORTE	PIEMONTE		LIGURIA		LOMBARDIA		VENEZIA TRIDENTINA		VENETO	
	Totale	di cui Femm.	Totale	di cui Femm.	Totale	di cui Femm.	Totale	di cui Femm.	Totale	di cui Femm.
70 anni	1 081	549	364	181	1 533	730	188	110	876	413
71 »	1 131	557	353	170	1 439	739	197	98	937	454
72 »	1 237	577	367	163	1 567	777	194	95	1 023	503
73 »	1 173	593	370	183	1 584	782	223	118	975	503
74 »	1 194	603	382	195	1 615	800	206	89	1 063	527
Da 70 a 74 anni	5 816	2 879	1 841	897	7 788	3 823	1 013	510	4 874	2 400
75 anni	1 267	613	421	213	1 574	783	196	109	991	513
76 »	1 251	613	380	205	1 532	807	211	105	935	444
77 »	1 206	604	422	193	1 436	730	222	111	971	482
78 »	1 120	553	393	193	1 385	709	131	92	1 017	537
79 »	1 194	531	387	207	1 267	647	163	90	1 006	513
Da 75 a 79 anni	5 978	2 919	2 003	1 011	7 194	3 676	978	507	4 920	2 489
80 anni	1 139	605	404	212	1 215	679	201	107	995	517
81 »	930	508	321	176	1 004	571	162	88	806	418
82 »	870	459	307	163	899	457	143	78	798	415
83 »	717	400	240	131	790	463	118	59	721	366
84 »	632	330	236	132	639	369	101	52	648	340
Da 80 a 84 anni	4 288	2 302	1 503	814	4 597	2 539	730	384	3 968	2 056
85 anni	594	331	204	111	531	304	100	54	588	301
86 »	495	274	169	103	481	274	86	51	511	299
87 »	428	233	143	76	369	193	53	29	414	213
88 »	328	176	131	68	300	149	41	20	336	178
89 »	251	144	109	54	196	112	36	19	295	171
Da 85 a 89 anni	2 096	1 163	761	412	1 877	1 037	321	173	2 144	1 167
90 anni	145	75	63	31	124	73	24	11	153	96
91 »	138	82	47	27	96	53	23	14	127	75
92 »	84	55	40	25	71	46	17	7	97	43
93 »	49	36	26	18	49	24	8	5	74	45
94 »	42	29	12	10	29	19	3	2	37	25
Da 90 a 94 anni	458	277	138	111	369	220	75	39	488	239
95 anni	16	10	14	10	18	10	4	1	24	15
96 »	12	7	7	6	11	8	2	2	15	10
97 »	3	2	3	2	4	2	—	—	11	5
98 »	4	2	2	2	2	1	1	1	3	2
99 »	—	—	2	1	2	—	1	1	2	1
Da 95 a 99 anni	35	21	28	21	37	21	8	5	55	33
100 anni e più	4	4	1	—	2	2	1	—	2	1
Età ignota	5	2	7	1	6	2	4	1	3	—
TOTALE.....	49 302	24 050	17 701	8 400	32 201	13 361	9 867	4 821	51 559	25 051

L'ETÀ ALLA MORTE E IL SESSO, NEI COMPARTIMENTI E NEL REGNO.

VENEZIA GIULIA E ZARA		EMILIA		TOSCANA		MARCHE		UMBRIA		LAZIO	
Totale	di cui Femm.	Totale	di cui Femm.	Totale	di cui Femm.	Totale	di cui Femm.	Totale	di cui Femm.	Totale	di cui Femm.
242	118	870	416	780	333	364	187	196	99	531	244
253	126	928	411	787	367	358	177	195	88	619	289
275	148	965	456	849	367	410	195	225	101	576	270
267	134	977	481	864	392	383	196	204	91	587	260
250	131	913	445	866	433	389	179	197	105	622	317
1 277	652	4 653	2 209	4 146	1 892	1 904	934	1 017	484	2 935	1 380
234	129	893	443	840	425	377	188	238	111	599	283
198	113	858	429	791	383	322	183	173	76	521	258
222	122	829	413	828	389	351	174	213	99	544	261
226	118	913	438	845	413	363	193	205	104	582	236
265	141	828	398	807	363	388	187	203	88	552	290
1 145	618	4 321	2 121	4 111	1 973	1 801	930	1 032	478	2 798	1 378
236	119	832	410	816	410	355	179	172	82	529	257
214	111	698	367	755	383	284	142	172	72	460	223
175	87	649	334	662	311	320	146	153	78	394	204
170	77	554	291	577	304	247	118	128	49	314	162
148	78	473	253	520	263	213	108	110	51	305	147
943	472	3 206	1 655	3 320	1 671	1 419	698	735	332	2 002	993
141	79	429	230	410	192	174	85	103	39	263	129
130	62	365	176	365	181	148	77	68	31	194	92
94	53	280	158	277	152	119	60	64	24	153	87
84	48	230	139	241	132	78	48	60	29	159	71
73	42	182	102	159	81	77	44	43	21	113	62
522	284	1 486	805	1 452	738	596	314	338	144	887	441
49	34	82	46	96	54	35	18	21	10	62	29
32	23	86	45	69	37	29	17	8	7	53	30
24	12	39	23	44	16	22	16	13	6	28	16
19	15	39	27	31	21	9	5	8	4	9	6
16	7	27	17	21	11	13	8	5	1	13	10
140	91	273	158	261	139	108	64	55	28	165	91
10	4	17	8	18	12	4	3	3	2	11	6
7	5	11	7	11	5	8	4	5	3	5	2
1	—	2	2	5	1	2	1	4	3	4	4
—	—	3	1	6	4	—	—	1	—	1	1
—	—	2	2	4	3	1	1	—	—	—	—
18	9	35	20	44	25	15	9	13	8	21	13
—	—	4	3	5	4	—	—	1	—	1	1
3	—	6	1	1	1	1	1	2	1	8	5
13 413	6 323	41 943	19 643	35 845	16 913	16 343	7 906	9 030	4 214	31 484	14 926

Segue TAVOLA XXI. — MORTI NELL'ANNO 1901, CLASSIFICATE SECONDO

ETÀ ALLA MORTE	ABRUZZI E MOLISE		CAMPANIA		PUGLIE		LUCANIA		CALABRIE	
	Totale	di cui Femm.	Totale	di cui Femm.	Totale	di cui Femm.	Totale	di cui Femm.	Totale	di cui Femm.
Méno di 1 mese	2 084	971	3 886	1 758	9 445	1 584	900	428	1 999	946
Da 1 mese a méno di 1 anno ..	3 594	1 701	9 970	4 433	8 232	3 912	2 215	1 029	4 575	2 247
1 anno	1 740	830	4 969	2 463	4 803	2 866	1 284	664	2 283	1 173
2 anni	470	232	1 530	753	1 461	704	372	196	903	439
3 »	308	148	834	422	715	351	213	100	513	241
4 »	201	98	560	263	459	232	187	97	309	152
Da 0 a 4 anni.....	8 397	3 980	21 149	10 092	19 115	9 149	5 151	2 504	10 582	5 193
5 anni	124	58	345	178	319	174	104	47	243	137
6 »	106	44	293	126	239	132	71	41	180	89
7 »	102	52	245	121	237	117	62	30	168	78
8 »	89	51	195	103	160	80	51	36	117	59
9 »	70	30	193	94	151	67	50	29	84	50
Da 5 a 9 anni.....	491	235	1 271	622	1 106	570	338	183	792	413
10 anni	86	43	175	91	155	75	44	20	102	48
11 »	71	37	139	65	124	69	38	18	83	39
12 »	46	13	89	44	93	49	13	7	52	21
13 »	27	16	99	43	81	44	18	9	49	20
14 »	54	25	130	65	117	71	28	12	60	26
Da 10 a 14 anni.....	284	134	632	308	570	308	141	66	346	154
15 anni	69	35	167	87	161	85	36	24	87	42
16 »	76	42	211	115	167	87	32	17	92	47
17 »	84	41	255	132	241	136	40	27	107	56
18 »	98	50	271	129	244	134	52	21	135	62
19 »	84	43	277	136	227	116	59	26	112	52
Da 15 a 19 anni.....	411	211	1 181	599	1 040	568	219	115	533	259
20 anni	117	63	295	140	194	123	39	19	109	56
21 »	101	58	262	152	190	110	37	21	124	69
22 »	133	67	281	144	251	134	49	19	149	73
23 »	113	60	272	135	220	119	39	19	125	72
24 »	106	69	256	128	197	120	49	22	118	72
Da 20 a 24 anni.....	570	317	1 366	699	1 052	606	213	100	625	342
25 anni	117	65	269	141	203	105	51	29	115	67
26 »	108	57	264	135	182	103	26	18	133	71
27 »	93	60	213	104	199	113	33	24	121	76
28 »	94	59	236	115	160	87	43	24	87	48
29 »	81	46	204	100	139	86	34	18	91	58
Da 25 a 29 anni.....	493	287	1 186	595	883	494	187	113	547	320
30 anni	120	69	237	125	172	88	42	22	115	66
31 »	103	62	257	130	147	81	38	23	101	52
32 »	87	55	245	134	177	97	37	16	86	44
33 »	86	53	212	111	165	89	49	22	83	53
34 »	78	44	252	149	160	95	39	23	93	57
Da 30 a 34 anni.....	474	283	1 293	649	821	456	295	116	483	272

L'ETÀ ALLA MORTE E IL SESSO, NEI COMPARTIMENTI E NEL REGNO.

SICILIA		SARDEGNA		REGNO								
Totale	di cui Femm.	Totale	di cui Femm.	Comuni capluoghi di Provincia			Altri Comuni			In complesso		
				M	F	M F	M	F	M F	M	F	M F
3 080	1 633	971	422	4 228	3 294	7 522	17 860	14 473	32 333	22 088	17 767	39 855
11 734	5 678	2 317	1 114	7 739	6 833	14 572	32 765	28 674	61 439	40 504	35 507	76 011
6 171	3 152	1 336	621	3 700	3 452	7 152	14 764	14 563	29 327	18 464	18 015	36 479
1 770	886	617	290	1 225	1 127	2 352	4 653	4 539	9 186	5 878	5 660	11 538
852	417	293	135	739	654	1 393	2 006	2 554	5 160	3 345	3 208	6 553
513	216	196	100	408	424	922	1 785	1 713	3 498	2 283	2 137	4 420
24 679	11 932	5 730	2 682	18 129	15 784	33 913	74 433	66 510	140 043	92 562	82 204	174 856
387	190	151	77	327	334	661	1 300	1 240	2 549	1 627	1 583	3 210
304	161	89	47	306	232	538	936	996	1 932	1 292	1 278	2 570
212	104	103	40	245	248	493	899	840	1 748	1 144	1 097	2 241
196	95	76	35	239	159	428	757	759	1 516	996	943	1 944
176	65	53	27	213	181	394	714	604	1 318	927	785	1 712
1 275	616	472	232	1 330	1 234	2 564	4 656	4 457	9 113	5 986	5 691	11 677
169	78	57	26	233	133	416	646	624	1 270	379	807	1 686
144	63	71	35	213	150	363	559	557	1 116	772	797	1 479
102	54	42	19	114	120	234	351	320	671	465	440	905
111	63	46	31	135	133	268	314	337	651	449	470	919
152	80	51	31	155	200	355	447	458	905	602	658	1 260
678	338	267	142	850	786	1 636	2 317	2 296	4 613	3 167	3 082	6 249
195	102	55	28	243	267	510	634	649	1 233	377	916	1 793
240	135	76	37	339	345	684	778	825	1 603	1 117	1 170	2 287
271	151	62	38	411	434	845	883	951	1 834	1 294	1 385	2 679
293	146	90	41	516	463	979	989	994	1 983	1 505	1 457	2 962
305	157	84	39	524	476	1 000	1 038	980	2 027	1 562	1 465	3 027
1 304	691	367	183	2 033	1 985	4 018	4 322	4 408	8 730	6 355	6 393	12 743
309	199	111	56	626	518	1 144	1 014	1 062	2 076	1 640	1 580	3 220
319	168	100	53	769	593	1 272	988	1 055	2 043	1 757	1 558	3 315
303	158	89	54	574	530	1 104	1 101	1 097	2 198	1 675	1 627	3 302
283	166	88	51	574	541	1 115	988	1 082	2 070	1 562	1 623	3 185
254	134	83	44	550	487	1 037	902	1 044	1 946	1 452	1 531	2 983
1 468	795	471	258	3 093	2 579	5 672	4 998	5 340	10 333	8 086	7 919	16 005
263	152	97	51	485	433	968	953	1 099	2 052	1 438	1 582	3 020
246	147	97	49	534	518	1 052	945	1 047	1 992	1 479	1 565	3 044
265	137	99	51	500	489	989	816	990	1 806	1 316	1 479	2 795
225	125	92	55	505	465	970	885	942	1 827	1 390	1 407	2 797
221	123	78	39	493	433	926	778	911	1 689	1 271	1 344	2 615
1 220	637	463	245	2 517	2 388	4 905	4 377	4 989	9 366	6 894	7 377	14 271
214	124	75	41	495	441	936	864	956	1 820	1 359	1 397	2 756
241	131	84	50	507	470	977	866	927	1 793	1 373	1 397	2 770
205	121	77	42	474	465	939	813	840	1 653	1 287	1 305	2 592
219	125	84	53	487	463	950	794	911	1 705	1 281	1 374	2 655
200	118	73	39	519	460	999	769	975	1 744	1 288	1 455	2 743
1 079	619	393	225	2 482	2 319	4 801	4 106	4 609	8 715	6 588	6 928	13 516

Segue TAVOLA XXI. — MORTI NELL'ANNO 1931, CLASSIFICATI SECONDO

ETÀ ALLA MORTE	ABRUZZI E MOLISE		CAMPANIA		PUGLIE		LUCANIA		CALABRIE	
	Totale	di cui Femm.	Totale	di cui Femm.	Totale	di cui Femm.	Totale	di cui Femm.	Totale	di cui Femm.
35 anni	81	54	236	122	148	88	30	18	91	53
36 »	73	47	228	112	150	84	36	23	88	49
37 »	81	48	237	135	169	90	38	23	92	55
38 »	97	53	227	111	168	98	31	14	83	48
39 »	73	44	227	100	190	107	43	25	89	55
Da 35 a 39 anni	405	246	1 155	580	825	467	178	103	443	260
40 anni	93	63	255	129	171	88	31	17	103	71
41 »	95	61	247	127	148	87	28	19	94	53
42 »	92	44	272	141	198	105	35	23	83	51
43 »	92	54	256	126	183	90	32	14	79	54
44 »	84	49	253	125	174	93	32	15	78	43
Da 40 a 44 anni	456	271	1 283	648	874	463	158	88	487	272
45 anni	87	52	240	119	176	88	27	18	73	44
46 »	100	47	261	131	192	103	37	20	110	68
47 »	108	49	254	121	193	95	42	18	87	46
48 »	103	52	281	124	197	92	47	31	85	46
49 »	126	61	257	144	212	91	52	27	119	59
Da 45 a 49 anni	524	261	1 293	639	970	469	205	114	474	263
50 anni	108	58	301	130	194	98	40	24	101	51
51 »	112	62	291	148	213	88	49	19	110	57
52 »	123	60	313	158	224	119	56	31	116	65
53 »	139	76	343	171	248	111	48	26	134	71
54 »	155	78	397	188	254	116	52	21	163	74
Da 50 a 54 anni	637	334	1 645	795	1 133	532	245	121	624	318
55 anni	151	85	403	202	276	149	56	29	156	74
56 »	182	90	368	177	271	134	61	40	153	69
57 »	199	93	411	182	279	142	65	29	167	84
58 »	169	84	437	203	317	148	72	39	146	64
59 »	175	97	482	253	336	172	85	44	201	101
Da 55 a 59 anni	876	449	2 101	1 016	1 479	745	339	181	828	392
60 anni	217	110	501	241	319	162	70	36	194	109
61 »	259	127	555	263	377	171	90	47	238	119
62 »	245	120	580	280	349	178	78	46	202	108
63 »	255	133	549	266	362	181	103	44	231	107
64 »	270	132	691	374	400	200	106	52	277	149
Da 60 a 64 anni	1 246	622	2 876	1 424	1 807	892	447	225	1 142	592
65 anni	323	162	804	402	453	225	119	60	316	157
66 »	375	173	743	372	451	213	125	66	300	155
67 »	355	189	751	383	509	235	146	85	318	159
68 »	390	192	818	425	573	288	137	71	379	208
69 »	383	195	790	403	557	279	119	64	325	171
Da 65 a 69 anni	1 826	916	3 906	1 985	2 543	1 240	646	355	1 638	850

L'ETÀ ALLA MORTE E IL SESSO, NEI COMPARTIMENTI E NEL REGNO.

SICILIA		SARDEGNA		REGNO								
Totale	di cui Femm.	Totale	di cui Femm.	Comuni capiluoghi di Provincia			Altri Comuni			In complesso		
				M	F	M F	M	F	M F	M	F	M F
219	124	76	44	515	428	943	738	922	1 660	1 253	1 350	2 603
219	118	66	34	437	497	934	757	862	1 619	1 244	1 359	2 603
212	120	61	34	515	467	982	783	925	1 708	1 298	1 392	2 690
200	94	63	37	532	418	950	821	923	1 744	1 353	1 341	2 694
231	122	73	39	555	469	1 024	894	944	1 838	1 449	1 413	2 862
1 081	578	339	188	2 604	2 279	4 883	3 993	4 576	8 569	6 597	6 855	13 452
234	126	79	40	599	466	1 065	857	951	1 808	1 456	1 417	2 873
221	120	75	44	574	480	1 054	838	996	1 834	1 412	1 476	2 888
234	128	61	28	575	550	1 125	886	999	1 885	1 461	1 549	3 010
250	133	70	40	573	508	1 081	954	983	1 937	1 527	1 491	3 018
248	133	80	43	595	523	1 118	996	986	1 982	1 591	1 509	3 100
1 187	640	365	195	2 916	2 527	5 443	4 531	4 915	9 446	7 447	7 442	14 890
276	134	75	41	609	487	1 096	990	966	1 956	1 599	1 453	3 052
299	143	82	38	638	553	1 191	1 121	1 033	2 204	1 759	1 636	3 395
260	139	69	27	670	540	1 210	1 157	1 036	2 193	1 827	1 576	3 403
306	153	73	33	677	552	1 229	1 139	1 013	2 152	1 816	1 565	3 381
262	125	85	40	689	581	1 270	1 247	1 139	2 386	1 936	1 720	3 656
1 403	694	384	179	3 283	2 713	5 996	5 654	5 237	10 891	8 937	7 950	16 887
238	137	88	41	717	558	275	1 219	1 120	2 339	1 936	1 678	3 614
313	151	97	36	806	553	1 359	1 339	1 149	2 488	2 145	1 702	3 847
327	166	101	44	811	599	1 410	1 399	1 305	2 704	2 210	1 904	4 114
336	157	115	50	735	577	1 362	1 509	1 366	2 875	2 294	1 943	4 237
396	183	93	47	872	635	1 507	1 733	1 478	3 216	2 610	2 113	4 723
1 660	794	404	218	3 991	2 922	6 913	7 204	6 418	13 622	11 195	9 340	20 535
433	205	108	44	915	687	1 602	1 747	1 669	3 416	2 662	2 356	5 018
404	196	114	49	861	693	1 554	1 751	1 553	3 304	2 612	2 246	4 858
452	212	138	43	943	683	1 626	1 845	1 599	3 444	2 788	2 282	5 070
457	227	116	45	956	715	1 671	1 943	1 694	3 637	2 899	2 409	5 308
477	215	124	53	927	773	1 700	2 126	1 840	3 966	3 053	2 613	5 666
2 223	1 055	600	239	4 602	3 551	8 153	9 412	8 355	17 767	14 014	11 906	25 920
554	247	145	59	1 012	764	1 776	2 265	1 985	4 250	3 277	2 749	6 026
521	237	138	65	1 094	872	1 966	2 464	2 180	4 644	3 558	3 052	6 610
533	259	129	64	1 055	859	1 914	2 546	2 296	4 842	3 601	3 155	6 756
545	257	134	65	1 074	916	1 990	2 670	2 433	5 103	3 744	3 349	7 093
599	309	173	72	1 152	1 009	2 161	2 954	2 774	5 728	4 106	3 783	7 889
2 752	1 309	719	325	5 367	4 420	9 807	12 899	11 668	24 567	13 286	16 088	34 374
755	390	184	85	1 302	1 140	2 442	3 310	3 099	6 409	4 612	4 239	8 851
795	386	194	75	1 231	1 076	2 307	3 401	3 161	6 562	4 632	4 237	8 869
822	385	176	76	1 401	1 180	2 581	3 580	3 470	7 050	4 931	4 650	9 581
899	406	177	98	1 396	1 212	2 608	3 817	3 656	7 473	5 213	4 868	10 081
950	501	205	91	1 314	1 243	2 557	3 903	3 661	7 569	5 222	4 904	10 126
4 221	2 068	936	425	6 644	5 851	12 495	18 016	17 047	35 063	24 660	22 898	47 558

Segue TAVOLA XXI. — MORTI NELL'ANNO 1981, CLASSIFICATI SECONDO

ETÀ ALLA MORTE	ABRUZZI E MOLISE		CAMPANIA		PUGLIE		LUCANIA		CALABRIE	
	Totale	di cui Femm.	Totale	di cui Femm.	Totale	di cui Femm.	Totale	di cui Femm.	Totale	di cui Femm.
70 anni	439	238	891	487	570	276	174	84	413	240
71 »	474	219	1 005	528	639	287	197	114	423	225
72 »	540	276	1 032	510	711	342	203	104	485	235
73 »	573	280	1 005	504	712	349	179	104	463	226
74 »	564	260	1 060	509	730	360	208	127	495	267
Da 70 a 74 anni	2 590	1 273	5 023	2 538	3 362	1 614	961	533	2 279	1 193
75 anni	591	272	1 167	579	821	405	195	111	593	323
76 »	586	292	968	501	723	359	161	82	502	271
77 »	619	318	937	482	692	334	195	108	491	267
78 »	578	289	997	534	752	393	191	114	471	256
79 »	620	323	1 061	557	708	353	194	105	537	276
Da 75 a 79 anni	2 994	1 459	5 130	2 653	3 696	1 844	936	529	2 504	1 393
80 anni	549	276	1 091	565	630	334	153	84	517	271
81 »	539	266	889	437	585	299	171	88	465	228
82 »	445	211	839	446	502	275	138	78	428	238
83 »	376	208	736	401	387	208	105	52	346	168
84 »	339	160	669	360	406	228	110	46	292	147
Da 80 a 84 anni	2 248	1 121	4 224	2 209	2 510	1 344	677	343	2 048	1 052
85 anni	278	144	574	314	370	200	79	47	316	154
86 »	228	100	448	237	321	189	72	37	235	130
87 »	204	102	380	218	230	127	65	32	195	105
88 »	167	81	363	191	218	116	47	26	199	112
89 »	94	49	268	146	164	98	31	19	134	63
Da 85 a 89 anni	971	476	2 033	1 106	1 303	730	294	161	1 079	569
90 anni	70	36	85	46	80	54	24	14	58	31
91 »	55	31	76	41	57	28	13	8	34	20
92 »	27	19	50	24	53	31	14	6	47	20
93 »	26	17	38	15	43	23	11	7	29	12
94 »	15	9	28	17	15	9	5	3	25	12
Da 90 a 94 anni	193	112	272	143	248	145	67	38	193	95
95 anni	6	2	24	15	18	11	3	3	11	5
96 »	9	4	12	7	9	6	2	1	7	4
97 »	4	2	9	6	5	2	—	—	5	2
98 »	2	1	5	3	3	1	—	—	2	2
99 »	1	1	5	3	3	3	—	—	2	1
Da 95 a 99 anni	22	10	55	34	38	23	5	4	27	14
100 anni e più	—	—	7	4	3	3	2	2	3	2
Età ignota	4	3	4	2	3	2	—	—	8	5
TOTALE.....	26 112	13 030	53 995	29 340	45 331	22 643	11 614	5 985	27 729	14 223

L'ETÀ ALLA MORTE E IL SESSO, NEI COMPARTIMENTI E NEL REGNO.

SICILIA		SARDEGNA		REGNO								
Totale	di cui Femm.	Totale	di cui Femm.	Comuni capluoghi di Provincia			Altri Comuni			In complesso		
				M	F	M F	M	F	M F	M	F	M F
1 008	523	254	126	1 423	1 381	2 804	4 002	3 968	7 970	5 425	5 349	10 774
996	497	211	109	1 396	1 324	2 720	4 345	4 131	8 476	5 741	5 455	11 196
1 096	553	238	108	1 451	1 331	2 782	4 762	4 449	9 211	6 213	5 780	11 993
1 132	528	208	101	1 372	1 343	2 715	4 672	4 487	9 159	6 044	5 880	11 874
1 228	604	237	119	1 393	1 389	2 782	4 786	4 681	9 467	6 179	6 070	12 249
5 450	2 705	1 148	563	7 085	6 768	13 803	22 567	21 716	44 283	29 602	28 484	58 086
1 302	652	204	90	1 371	1 389	2 760	4 885	4 868	9 743	6 256	6 247	12 503
1 127	555	237	109	1 177	1 395	2 572	4 514	4 390	8 904	5 601	5 785	11 476
1 173	600	217	109	1 248	1 333	2 581	4 529	4 458	8 987	5 777	5 791	11 568
1 317	641	198	102	1 171	1 391	2 562	4 598	4 574	9 172	5 769	5 965	11 734
1 225	595	181	89	1 108	1 204	2 312	4 670	4 549	9 219	5 778	5 753	11 531
6 144	3 043	1 037	499	6 075	6 712	12 787	23 196	22 829	46 025	29 271	29 541	58 812
1 249	665	219	111	1 137	1 341	2 478	4 282	4 542	8 824	5 419	5 883	11 302
1 065	545	189	90	911	1 131	2 042	3 791	3 876	7 667	4 702	5 007	9 709
911	466	138	79	774	1 035	1 809	3 467	3 490	6 957	4 241	4 525	8 766
714	380	121	54	648	956	1 604	2 822	2 935	5 757	3 470	3 891	7 361
770	412	114	69	586	863	1 449	2 644	2 682	5 326	3 230	3 545	6 775
4 709	2 468	781	403	4 056	5 326	9 382	17 006	17 525	34 531	21 062	22 851	43 913
710	370	128	64	539	732	1 271	2 305	2 416	4 721	2 844	3 148	5 992
551	295	108	53	428	642	1 070	1 836	2 019	3 905	2 314	2 661	4 975
463	245	80	40	324	548	872	1 540	1 614	3 154	1 864	2 162	4 026
355	203	85	40	320	447	767	1 275	1 330	2 655	1 595	1 827	3 422
306	173	44	19	239	359	598	912	1 065	1 977	1 151	1 424	2 575
2 385	1 286	445	216	1 850	2 728	4 578	7 918	8 494	16 412	9 768	11 222	20 990
154	88	21	10	95	177	272	495	579	1 074	590	756	1 346
96	50	13	11	86	150	236	362	454	816	448	604	1 052
80	43	18	14	62	103	165	274	329	608	336	432	768
37	25	10	4	32	86	118	169	223	392	201	309	510
27	17	9	5	27	50	77	104	161	265	131	211	342
394	223	71	44	302	566	863	1 404	1 746	3 150	1 706	2 312	4 018
26	16	10	5	21	40	61	78	98	176	99	138	237
18	9	2	1	14	27	41	48	64	112	62	91	153
7	4	6	5	5	7	12	27	36	63	32	43	75
3	2	3	3	2	6	8	13	20	33	15	26	41
1	—	—	—	3	5	8	6	12	18	9	17	26
55	31	21	14	45	85	130	172	230	402	217	315	532
2	1	3	1	6	7	13	7	21	28	13	28	41
7	2	4	3	15	9	24	29	23	52	44	32	76
65 385	32 630	15 510	7 479	79 245	73 539	152 784	233 212	223 409	456 621	312 457	296 948	609 405



TAVOLA XXII

**Morti nell'anno 1931, distinti secondo l'età alla morte
e l'anno di nascita**

A) Maschi — B) Femmine

**TAVOLA XXII. - A) — MASCHI MORTI NELL'ANNO 1931, DISTINTI
SECONDO L'ETÀ ALLA MORTE E L'ANNO DI NASCITA.**

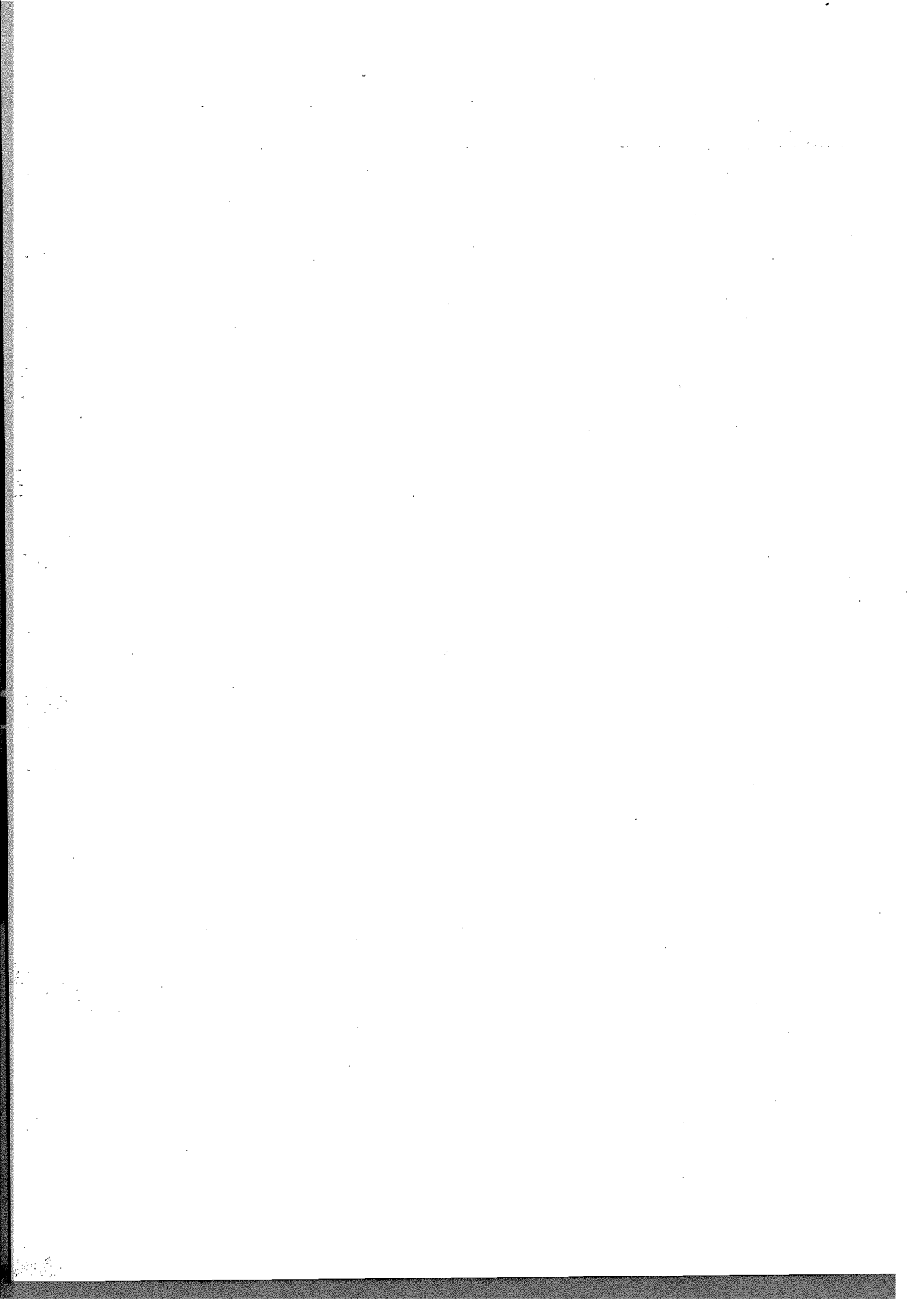
ETÀ ALLA MORTE	ANNO DI NASCITA	MORTI			ETÀ ALLA MORTE	ANNO DI NASCITA	MORTI		
		in ciascuna età	secondo l'anno di nascita	senza indicazione dell'anno di nascita			in ciascuna età	secondo l'anno di nascita	senza indicazione dell'anno di nascita
0	1931	62 592	41 621	66	18	1913	1 505	762	6
	1930		20 905			1912		737	
1	1930	18 464	12 135	22	19	1912	1 562	813	6
	1929		6 307			1911		743	
2	1929	5 878	3 531	27	20	1911	1 640	813	8
	1928		2 320			1910		819	
3	1928	3 345	1 869	26	21	1910	1 757	914	11
	1927		1 450			1909		832	
4	1927	2 283	1 281	13	22	1909	1 675	885	9
	1926		989			1908		781	
5	1926	1 627	906	4	23	1908	1 502	823	9
	1925		717			1907		730	
6	1925	1 292	727	5	24	1907	1 452	766	8
	1924		560			1906		678	
7	1924	1 144	666	5	25	1906	1 438	736	8
	1923		473			1905		694	
8	1923	906	547	5	26	1905	1 479	782	11
	1922		444			1904		686	
9	1922	927	529	1	27	1904	1 316	679	12
	1921		397			1903		625	
10	1921	879	456	6	28	1903	1 390	700	2
	1920		417			1902		688	
11	1920	772	484	6	29	1902	1 271	654	7
	1919		282			1901		610	
12	1919	465	258	2	30	1901	1 359	712	10
	1918		205			1900		637	
13	1918	449	239	3	31	1900	1 373	724	9
	1917		207			1899		640	
14	1917	602	263	1	32	1899	1 287	673	8
	1916		338			1898		606	
15	1916	877	413	10	33	1898	1 281	632	4
	1915		454			1897		645	
16	1915	1 117	567	5	34	1897	1 288	663	12
	1914		545			1896		613	
17	1914	1 294	641	4	35	1896	1 253	625	6
	1913		649			1895		622	

Segue TAVOLA XXII. - A) — MASCHI MORTI NELL'ANNO 1931, DISTINTI
SECONDO L'ETÀ ALLA MORTE E L'ANNO DI NASCITA.

ETÀ ALLA MORTE	ANNO DI NASCITA	MORTI			ETÀ ALLA MORTE	ANNO DI NASCITA	MORTI		
		in ciascuna età	secondo l'anno di nascita	senza indicazione dell'anno di nascita			in ciascuna età	secondo l'anno di nascita	senza indicazione dell'anno di nascita
36	1895	1 244	621	8	54	1877	2 610	1 381	14
	1894		615			1876		1 265	
37	1894	1 298	651	7	55	1876	2 662	1 348	10
	1893		640			1875		1 304	
38	1893	1 353	706	7	56	1875	2 612	1 350	15
	1892		640			1874		1 247	
39	1892	1 449	769	10	57	1874	2 788	1 402	21
	1891		670			1873		1 365	
40	1891	1 456	760	8	58	1873	2 899	1 464	19
	1890		688			1872		1 416	
41	1890	1 412	695	12	59	1872	3 053	1 625	10
	1889		705			1871		1 418	
42	1889	1 461	768	3	60	1871	3 277	1 668	11
	1888		690			1870		1 598	
43	1888	1 527	778	5	61	1870	3 558	1 770	15
	1887		744			1869		1 773	
44	1887	1 591	838	12	62	1869	3 601	1 932	14
	1886		741			1868		1 655	
45	1886	1 590	754	15	63	1868	3 744	1 847	18
	1885		830			1867		1 879	
46	1885	1 759	885	9	64	1867	4 106	1 949	13
	1884		865			1866		2 144	
47	1884	1 827	919	10	65	1866	4 612	2 348	13
	1883		898			1865		2 251	
48	1883	1 816	944	15	66	1865	4 632	2 390	17
	1882		857			1864		2 225	
49	1882	1 936	963	11	67	1864	4 981	2 489	16
	1881		962			1863		2 476	
50	1881	1 936	1 032	10	68	1863	5 213	2 681	19
	1880		894			1862		2 513	
51	1880	2 145	1 048	10	69	1862	5 222	2 646	16
	1879		1 087			1861		2 560	
52	1879	2 210	1 090	21	70	1861	5 425	2 777	28
	1878		1 099			1860		2 620	
53	1878	2 294	1 149	17	71	1860	5 741	2 778	27
	1877		1 128			1859		2 936	

Segue TAVOLA XXII - A) — MASCHI MORTI NELL'ANNO 1931, DISTINTI
SECONDO L'ETÀ ALLA MORTE E L'ANNO DI NASCITA.

ETÀ ALLA MORTE	ANNO DI NASCITA	MORTI			ETÀ ALLA MORTE	ANNO DI NASCITA	MORTI		
		in ciascuna età	secondo l'anno di nascita	senza indicazione dell'anno di nascita			in ciascuna età	secondo l'anno di nascita	senza indicazione dell'anno di nascita
72	1859	6 213	3 269	26	90	1841	590	301	3
	1858		2 918			1840		286	
73	1858	6 044	3 044	35	91	1840	448	240	3
	1857		2 985			1839		205	
74	1857	6 179	3 110	26	92	1839	386	173	1
	1856		3 043			1838		182	
75	1856	6 258	3 241	32	93	1838	201	109	3
	1855		2 983			1837		89	
76	1855	5 691	3 055	33	94	1837	181	66	1
	1854		2 603			1836		64	
77	1854	5 777	2 768	32	95	1836	99	48	—
	1853		2 977			1835		51	
78	1853	5 769	2 897	30	96	1835	62	33	1
	1852		2 842			1834		28	
79	1852	5 773	2 941	21	97	1834	32	18	—
	1851		2 816			1833		14	
80	1851	5 419	2 729	20	98	1833	15	4	—
	1850		2 670			1832		11	
81	1850	4 702	2 482	24	99	1832	9	4	—
	1849		2 196			1831		5	
82	1849	4 241	2 163	19	100	1831	6	3	—
	1848		2 059			1830		3	
83	1848	3 470	1 788	19	101	1830	4	2	—
	1847		1 663			1829		2	
84	1847	3 230	1 592	13	102	1829	2	1	—
	1846		1 625			1828		1	
85	1846	2 844	1 487	14	103	1828	1	—	—
	1845		1 343			1827		1	
86	1845	2 314	1 211	10					
	1844		1 093						
87	1844	1 864	969	11	Età ignota	—	44	—	44
	1843		884						
88	1843	1 595	799	10					
	1842		786						
89	1842	1 151	606	7	TO- TALE	—	312 457	311 176	1 231
	1841		538						

Segue TAVOLA XXII. - B) — FEMMINE MORTE NELL'ANNO 1931, DISTINTE
SECONDO L'ETÀ ALLA MORTE E L'ANNO DI NASCITA.

ETÀ ALLA MORTE	ANNO DI NASCITA	MORTE			ETÀ ALLA MORTE	ANNO DI NASCITA	MORTE		
		in ciascuna età	secondo l'anno di nascita	senza indicazione dell'anno di nascita			in ciascuna età	secondo l'anno di nascita	senza indicazione dell'anno di nascita
0	1931	58 274	34 625	66	19	1912	1 465	764	10
	1930		18 583			1911		691	
1	1930	18 015	11 986	63	20	1911	1 580	817	7
	1929		5 966			1910		756	
2	1929	5 660	3 322	25	21	1910	1 558	858	4
	1928		2 313			1909		696	
3	1928	3 208	1 745	11	22	1909	1 627	811	
	1927		1 452			1908		811	
4	1927	2 137	1 181	12	23	1908	1 623	853	12
	1926		944			1907		758	
5	1926	1 583	849	11	24	1907	1 581	800	5
	1925		723			1906		726	
6	1925	1 278	723	7	25	1906	1 582	834	10
	1924		543			1905		738	
7	1924	1 097	574	3	26	1905	1 565	792	14
	1923		520			1904		759	
8	1923	948	536	6	27	1904	1 479	772	8
	1922		406			1903		699	
9	1922	785	406	4	28	1903	1 407	722	9
	1921		375			1902		676	
10	1921	807	417	4	29	1902	1 344	690	6
	1920		386			1901		648	
11	1920	707	423	7	30	1901	1 397	702	10
	1919		272			1900		685	
12	1919	440	245	1	31	1900	1 397	748	6
	1918		194			1899		643	
13	1918	470	234	2	32	1899	1 805	659	8
	1917		234			1898		638	
14	1917	658	305	4	33	1898	1 374	734	6
	1916		349			1897		634	
15	1916	916	453	2	34	1897	1 455	760	9
	1915		456			1896		636	
16	1915	1 170	610	5	35	1896	1 350	733	10
	1914		555			1895		602	
17	1914	1 385	711	7	36	1895	1 359	722	11
	1913		667			1894		626	
18	1913	1 457	762	5	36	1895	1 359	722	11
	1912		690			1894		626	

Segue TAVOLA XXII - B) — FEMMINE MORTE NELL'ANNO 1931, DISTINTE
SECONDO L'ETÀ ALLA MORTE E L'ANNO DI NASCITA.

ETÀ ALLA MORTE	ANNO DI NASCITA	MORTE			ETÀ ALLA MORTE	ANNO DI NASCITA	MORTE		
		in ciascuna età	secondo l'anno di nascita	senza indicazione dell'anno di nascita			in ciascuna età	secondo l'anno di nascita	senza indicazione dell'anno di nascita
37	1894	1 902	699	10	55	1874	2 356	1 140	14
	1893		623			1875		1 202	
38	1893	1 841	672	14	56	1875	2 246	1 182	11
	1892		655			1874		1 054	
39	1892	1 413	741	5	57	1874	2 232	1 128	23
	1891		667			1873		1 101	
40	1891	1 417	792	10	58	1873	2 409	1 181	15
	1890		675			1872		1 213	
41	1890	1 476	780	6	59	1872	2 613	1 356	16
	1889		690			1871		1 241	
42	1889	1 549	819	11	60	1871	2 749	1 402	13
	1888		719			1870		1 334	
43	1888	1 491	734	10	61	1870	3 052	1 525	14
	1887		747			1869		1 513	
44	1887	1 509	811	7	62	1869	3 155	1 599	18
	1886		691			1868		1 538	
45	1886	1 453	756	8	63	1868	3 349	1 659	23
	1885		689			1867		1 667	
46	1885	1 636	817	13	64	1867	3 733	1 838	23
	1884		806			1866		1 922	
47	1884	1 576	843	11	65	1866	4 239	2 099	17
	1883		722			1865		2 123	
48	1883	1 565	821	14	66	1865	4 237	2 108	17
	1882		730			1864		2 112	
49	1882	1 720	840	9	67	1864	4 650	2 256	17
	1881		871			1863		2 377	
50	1881	1 678	852	20	68	1863	4 868	2 478	21
	1880		806			1862		2 369	
51	1880	1 702	882	13	69	1862	4 904	2 407	22
	1879		857			1861		2 475	
52	1879	1 904	924	10	70	1861	5 349	2 694	43
	1878		970			1860		2 612	
53	1878	1 943	963	10	71	1860	5 455	2 699	30
	1877		970			1859		2 726	
54	1877	2 118	1 043	16	72	1859	5 730	3 027	45
	1876		1 054			1858		2 708	

Segue TAVOLA XXII. - B) — FEMMINE MORTE NELL'ANNO 1981, DISTINTE
SECONDO L'ETÀ ALLA MORTE E L'ANNO DI NASCITA.

ETÀ ALLA MORTE	ANNO DI NASCITA	MORTE			ETÀ ALLA MORTE	ANNO DI NASCITA	MORTE		
		in ciascuna età	secondo l'anno di nascita	senza indicazione dell'anno di nascita			in ciascuna età	secondo l'anno di nascita	senza indicazione dell'anno di nascita
73	1858	5 830	2 958	34	90	1841	756	378	5
	1857		2 838			1840		378	
74	1857	6 070	3 001	35	91	1840	604	279	5
	1856		3 034			1839		320	
75	1856	6 247	3 125	42	92	1839	432	205	6
	1855		3 077			1838		221	
76	1855	5 785	2 951	34	93	1838	309	160	1
	1854		2 800			1837		148	
77	1854	5 791	2 864	31	94	1837	211	105	2
	1853		2 896			1836		104	
78	1853	5 965	2 905	44	95	1836	138	78	1
	1852		3 016			1835		64	
79	1852	5 753	2 878	23	96	1835	91	51	3
	1851		2 852			1834		37	
80	1851	5 883	2 989	26	97	1834	43	23	1
	1850		2 868			1833		19	
81	1850	5 007	2 683	25	98	1833	26	18	1
	1849		2 299			1832		7	
82	1849	4 525	2 210	15	99	1832	17	8	—
	1848		2 300			1831		9	
83	1848	3 891	2 037	15	100	1831	14	5	—
	1847		1 839			1830		9	
84	1847	3 545	1 729	14	101	1830	7	2	—
	1846		1 802			1829		5	
85	1846	3 148	1 622	29	102	1829	3	2	—
	1845		1 497			1828		1	
86	1845	2 661	1 363	17	103	1828	2	1	—
	1844		1 281			1827		1	
87	1844	2 162	1 117	11	104	1827	2	2	—
	1843		1 034			1826		—	
88	1843	1 827	898	14	EIA ignota	—	32	—	32
	1842		915						
89	1842	1 424	733	14	TO- TALE	—	296 943	—	1 454
	1841		677					295 494	



TAVOLA XXIII

**Morti nell'anno 1931, classificati secondo l'età alla morte,
lo stato civile e il sesso**

TAVOLA XXIII. — MORTI NELL'ANNO 1931, CLASSIFICATI SECONDO L'ETÀ ALLA MORTE, LO STATO CIVILE E IL SESSO.

ETÀ ALLA MORTE	CELIBI E NUBILI		CONIUGATI		VEDOVI		DIVORZIATI		STATO CIVILE IGNOTO		IN COMPLESSO		
	Totale	di cui femmine	Totale	di cui femmine	Totale	di cui femmine	Totale	di cui femmine	Totale	di cui femmine	M	F	M F
Meno di 1 mese	39 855	17 767	—	—	—	—	—	—	—	—	22 088	17 767	39 855
Da 1 mese a meno di 1 anno....	76 011	35 507	—	—	—	—	—	—	—	—	40 504	35 507	76 011
1 anno.....	36 479	18 015	—	—	—	—	—	—	—	—	18 464	18 015	36 479
2 anni.....	11 538	5 660	—	—	—	—	—	—	—	—	5 878	5 660	11 538
3 ».....	6 553	3 208	—	—	—	—	—	—	—	—	3 345	3 208	6 553
4 ».....	4 420	2 137	—	—	—	—	—	—	—	—	2 283	2 137	4 420
Da 0 a 4 anni.....	174 856	82 294	—	—	—	—	—	—	—	—	92 562	82 294	174 856
5 anni.....	3 210	1 583	—	—	—	—	—	—	—	—	1 627	1 583	3 210
6 ».....	2 570	1 278	—	—	—	—	—	—	—	—	1 292	1 278	2 570
7 ».....	2 241	1 097	—	—	—	—	—	—	—	—	1 144	1 097	2 241
8 ».....	1 044	948	—	—	—	—	—	—	—	—	996	948	1 044
9 ».....	1 712	785	—	—	—	—	—	—	—	—	927	785	1 712
Da 5 a 9 anni.....	11 677	5 691	—	—	—	—	—	—	—	—	5 986	5 691	11 677
10 anni.....	1 686	807	—	—	—	—	—	—	—	—	879	807	1 686
11 ».....	1 479	707	—	—	—	—	—	—	—	—	772	707	1 479
12 ».....	905	440	—	—	—	—	—	—	—	—	465	440	905
13 ».....	919	470	—	—	—	—	—	—	—	—	449	470	919
14 ».....	1 260	658	—	—	—	—	—	—	—	—	602	658	1 260
Da 10 a 14 anni.....	6 249	3 082	—	—	—	—	—	—	—	—	3 167	3 082	6 249
15 anni.....	1 786	909	7	7	—	—	—	—	—	—	877	916	1 793
16 ».....	2 258	1 147	29	23	—	—	—	—	—	—	1 117	1 170	2 287
17 ».....	2 612	1 320	66	65	1	—	—	—	—	—	1 294	1 385	2 679
18 ».....	2 857	1 360	104	96	1	1	—	—	—	—	1 505	1 457	2 962
19 ».....	2 839	1 292	186	171	2	2	—	—	—	—	1 562	1 465	3 027
Dd 15 a 19 anni.....	12 352	6 028	392	362	4	3	—	—	—	—	6 355	6 393	12 748
20 anni.....	2 092	1 293	315	284	1	1	—	—	2	2	1 640	1 580	3 220
21 ».....	2 820	1 138	456	403	9	7	—	—	30	10	1 757	1 558	3 315
22 ».....	2 605	1 051	670	567	6	5	—	—	21	4	1 675	1 627	3 302
23 ».....	2 361	967	806	649	6	6	—	—	12	1	1 562	1 623	3 185
24 ».....	2 015	822	943	696	15	12	—	—	10	1	1 452	1 531	2 983
Da 20 a 24 anni.....	12 703	5 271	3 190	2 599	37	31	—	—	75	18	8 086	7 919	16 005
25 anni.....	1 842	752	1 152	812	21	16	—	—	5	2	1 438	1 582	3 020
26 ».....	1 697	715	1 305	822	39	27	—	—	3	1	1 479	1 565	3 044
27 ».....	1 389	576	1 371	877	30	23	—	—	5	3	1 316	1 479	2 795
28 ».....	1 232	476	1 517	899	40	30	—	—	8	2	1 390	1 407	2 797
29 ».....	1 093	456	1 478	855	42	31	—	—	2	2	1 271	1 344	2 615
Da 25 a 29 anni.....	7 253	2 975	6 823	4 265	172	127	—	—	23	10	6 894	7 377	14 271
30 anni.....	980	403	1 712	956	55	36	1	—	8	2	1 359	1 397	2 756
31 ».....	866	371	1 842	991	58	35	—	—	4	—	1 373	1 397	2 770
32 ».....	777	350	1 742	901	70	53	1	1	2	—	1 287	1 305	2 592
33 ».....	717	324	1 871	1 012	63	37	1	1	3	—	1 281	1 374	2 655
34 ».....	696	341	1 960	1 051	86	63	—	—	1	—	1 288	1 453	2 743
Da 30 a 34 anni.....	4 036	1 789	9 127	4 911	332	224	3	2	18	2	6 588	6 928	13 516
35 anni.....	628	319	1 884	975	90	65	—	—	1	—	1 253	1 350	2 603
36 ».....	574	300	1 932	996	95	63	—	—	2	—	1 244	1 359	2 603
37 ».....	596	274	1 968	1 024	120	91	—	—	6	3	1 298	1 392	2 690
38 ».....	557	265	2 005	986	130	90	—	—	2	—	1 353	1 341	2 694
39 ».....	569	270	2 152	1 043	135	98	1	1	5	3	1 440	1 413	2 853
Da 35 a 39 anni.....	2 924	1 419	9 941	5 024	570	405	1	1	16	6	6 597	6 855	13 452

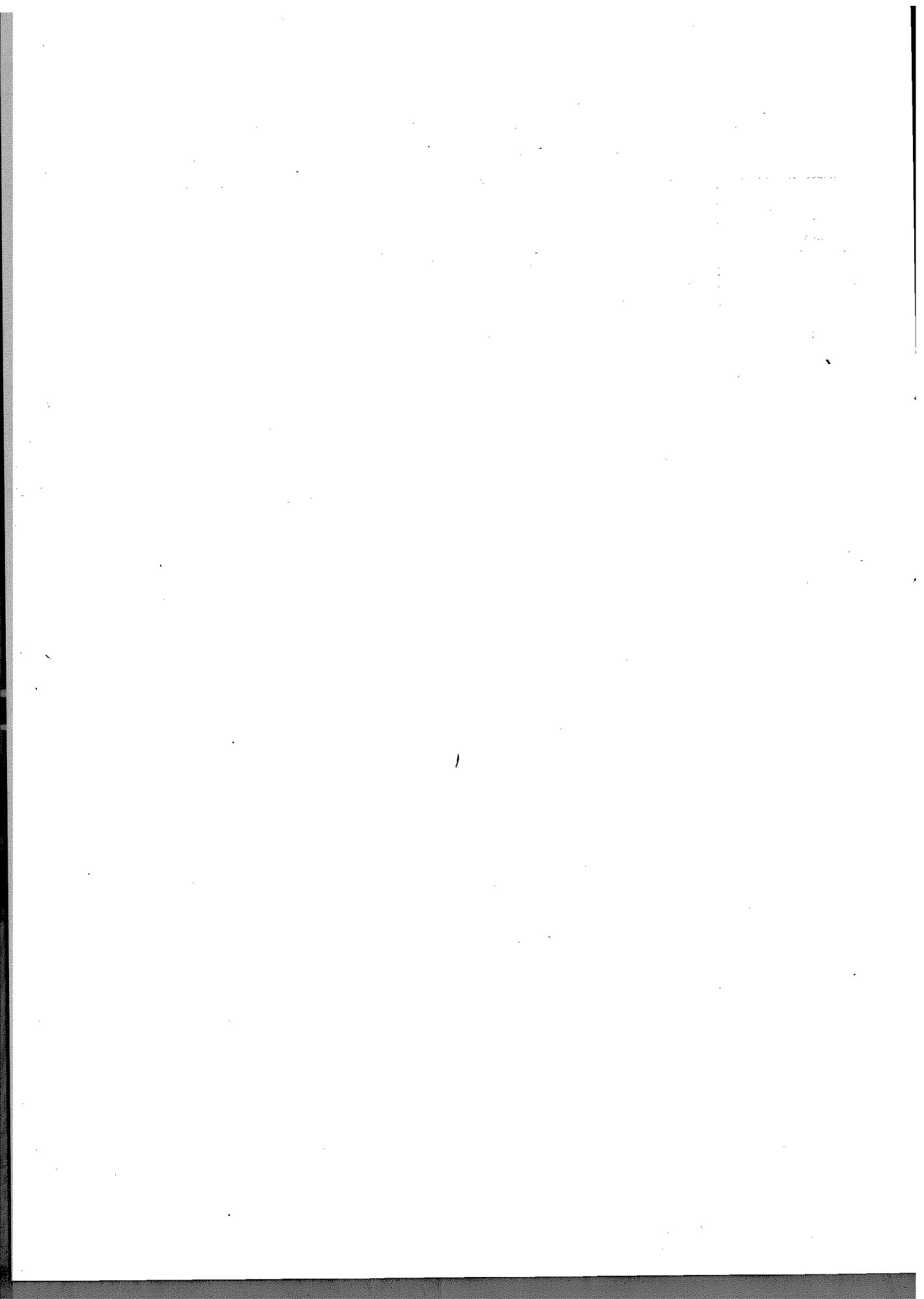
Segue TAVOLA XXIII. — MORTI NELL'ANNO 1981, CLASSIFICATI SECONDO L'ETÀ ALLA MORTE, LO STATO CIVILE E IL SESSO.

ETÀ ALLA MORTE	CELIBI E NUBILI		CONIUGATI		VEDOVI		DIVORZIATI		STATO CIVILE IGNOTO		IN COMPLESSO		
	Totale	di cui femmine	Totale	di cui femmine	Totale	di cui femmine	Totale	di cui femmine	Totale	di cui femmine	M	F	M F
40 anni.....	575	268	2 127	1 031	166	116	1	1	1	1	1 450	1 417	2 873
41 ".....	546	266	2 155	1 070	181	138	1	1	5	1	1 412	1 476	2 888
42 ".....	548	269	2 235	1 101	225	178	—	—	2	1	1 461	1 549	3 010
43 ".....	515	251	2 271	1 089	229	168	—	—	3	3	1 527	1 491	3 018
44 ".....	537	241	2 315	1 086	242	180	—	—	6	2	1 591	1 509	3 100
Da 40 a 44 anni.....	2 721	1 295	11 103	5 357	1 043	780	2	2	20	8	7 447	7 442	14 889
45 anni.....	516	251	2 265	1 021	265	180	—	—	6	1	1 599	1 453	3 052
46 ".....	553	275	2 545	1 142	237	213	1	1	9	5	1 759	1 636	3 395
47 ".....	526	250	2 561	1 100	310	225	—	—	6	1	1 827	1 576	3 403
48 ".....	539	257	2 491	1 077	349	230	—	—	2	1	1 816	1 565	3 381
49 ".....	541	268	2 707	1 183	405	269	—	—	3	—	1 936	1 720	3 656
Da 45 a 49 anni.....	2 675	1 301	12 569	5 523	1 616	1 117	1	1	26	8	8 937	7 950	16 887
50 anni.....	540	255	2 655	1 132	412	287	1	1	6	3	1 936	1 678	3 614
51 ".....	561	230	2 811	1 179	470	291	—	—	5	2	2 145	1 702	3 847
52 ".....	635	301	2 956	1 252	517	348	—	—	6	3	2 210	1 904	4 114
53 ".....	546	255	3 151	1 340	538	347	—	—	2	1	2 294	1 943	4 237
54 ".....	600	274	3 436	1 387	677	448	2	1	8	3	2 610	2 113	4 723
Da 50 a 54 anni.....	2 882	1 315	15 009	6 290	2 614	1 721	3	2	27	12	11 195	9 340	20 535
55 anni.....	675	325	3 561	1 483	778	547	—	—	4	1	2 662	2 356	5 018
56 ".....	608	302	3 494	1 432	752	510	—	—	4	2	2 612	2 240	4 858
57 ".....	637	275	3 521	1 404	906	600	—	—	6	3	2 738	2 282	5 020
58 ".....	669	305	3 642	1 461	992	641	1	1	4	1	2 899	2 409	5 308
59 ".....	734	327	3 806	1 544	1 118	739	—	—	8	3	3 053	2 613	5 666
Da 55 a 59 anni.....	3 323	1 534	18 024	7 324	4 546	3 037	1	1	26	10	14 014	11 906	25 920
60 anni.....	760	363	4 009	1 547	1 249	836	1	1	7	2	3 277	2 749	6 026
61 ".....	841	407	4 226	1 655	1 533	987	3	2	7	1	3 558	3 052	6 610
62 ".....	809	332	4 309	1 633	1 629	1 088	—	—	9	2	3 601	3 155	6 756
63 ".....	851	374	4 361	1 693	1 874	1 273	—	—	7	4	3 744	3 349	7 093
64 ".....	836	436	4 800	1 888	2 197	1 457	—	—	6	2	4 106	3 733	7 839
Da 60 a 64 anni.....	4 147	1 962	21 705	8 471	8 482	5 641	4	3	36	11	13 286	16 088	34 374
65 anni.....	1 033	469	5 226	1 996	2 581	1 768	1	1	10	5	4 612	4 239	8 851
66 ".....	955	449	5 133	1 926	2 778	1 859	—	—	3	3	4 632	4 237	8 869
67 ".....	1 096	524	5 366	2 024	3 163	2 100	—	—	6	2	4 981	4 650	9 631
68 ".....	1 033	496	5 445	2 041	3 539	2 323	1	—	13	8	5 213	4 868	10 081
69 ".....	1 063	510	5 259	1 889	3 800	2 503	—	—	4	2	5 222	4 904	10 126
Da 65 a 69 anni.....	5 230	2 448	26 429	9 876	15 861	10 553	2	1	36	20	24 660	22 898	47 558
70 anni.....	1 228	615	5 226	1 844	4 295	2 376	—	—	25	14	5 425	5 349	10 774
71 ".....	1 148	549	5 299	1 730	4 738	3 121	2	—	9	5	5 741	5 455	11 196
72 ".....	1 231	578	5 345	1 718	5 394	3 479	1	1	22	4	6 213	5 780	11 993
73 ".....	1 117	539	5 129	1 605	5 616	3 879	1	1	11	6	6 044	5 830	11 874
74 ".....	1 137	556	4 938	1 561	6 153	3 945	—	—	21	8	6 179	6 070	12 249
Da 70 a 74 anni.....	5 861	2 337	25 937	8 503	26 196	17 100	4	2	88	37	29 602	28 484	58 086
75 anni.....	1 189	630	4 753	1 443	6 545	4 165	2	1	9	3	6 256	6 247	12 503
76 ".....	1 070	553	4 049	1 116	6 353	4 109	—	—	4	2	5 691	5 735	11 426
77 ".....	1 065	551	3 917	1 077	6 576	4 158	1	1	9	4	5 777	5 791	11 568
78 ".....	1 112	599	3 633	963	6 932	4 400	2	2	5	1	5 769	5 965	11 734
79 ".....	1 016	566	3 448	847	7 058	4 339	1	—	8	1	5 778	5 753	11 531
Da 75 a 79 anni.....	5 452	2 904	19 805	5 451	33 514	21 171	6	4	35	11	29 271	29 541	58 812

Segue TAVOLA XXIII. — MORTI NELL'ANNO 1931, CLASSIFICATI SECONDO L'ETÀ ALLA MORTE, LO STATO CIVILE E IL SESSO.

ETÀ ALLA MORTE	CELIBI E NUBILI		CONIUGATI		VEDOVI		DIVORZIATI		STATO CIVILE IGNOTO		IN COMPLESSO		
	Totale	di cui femmine	Totale	di cui femmine	Totale	di cui femmine	Totale	di cui femmine	Totale	di cui femmine	M	F	M F
80 anni.....	1 059	607	3 024	818	7 212	4 461	—	—	7	2	5 419	5 888	11 302
81 »	825	454	2 346	516	6 533	4 036	—	—	5	1	4 702	5 007	9 709
82 »	778	448	2 065	472	5 922	3 602	—	—	6	3	4 241	4 525	8 766
83 »	619	370	1 557	327	5 180	3 194	—	—	5	—	3 470	3 891	7 361
84 »	557	330	1 330	276	4 880	2 935	—	—	8	4	3 280	3 545	6 775
Da 80 a 84 anni	3 838	2 209	10 322	2 404	29 727	18 228	—	—	31	10	21 062	22 851	43 913
85 anni.....	503	282	1 021	195	4 462	2 669	—	—	6	2	2 844	3 148	5 992
86 »	423	278	826	151	3 724	2 232	—	—	2	—	2 314	2 661	4 975
87 »	310	183	560	98	3 154	1 881	—	—	2	—	1 864	2 162	4 026
88 »	299	186	430	69	2 691	1 571	—	—	2	1	1 595	1 827	3 422
89 »	205	138	309	54	2 056	1 223	1	1	4	3	1 151	1 424	2 575
Da 85 a 89 anni	1 740	1 067	3 146	567	16 087	9 581	1	1	16	6	9 768	11 222	20 990
90 anni.....	122	74	152	27	1 069	653	—	—	3	2	590	756	1 346
91 »	89	61	95	15	868	523	—	—	—	—	448	604	1 052
92 »	57	40	63	11	648	381	—	—	—	—	336	432	768
93 »	41	23	37	3	431	233	—	—	1	—	201	309	510
94 »	34	22	31	6	277	183	—	—	—	—	181	211	342
Da 90 a 94 anni	343	220	378	62	3 293	2 023	—	—	4	2	1 706	2 312	4 018
95 anni.....	20	14	18	3	198	121	1	—	—	—	99	138	237
96 »	10	5	8	—	134	85	—	—	1	1	62	91	153
97 »	4	4	3	—	68	39	—	—	—	—	32	43	75
98 »	5	3	2	—	33	22	—	—	1	1	15	26	41
99 »	3	1	1	—	22	16	—	—	—	—	9	17	26
Da 95 a 99 anni	42	27	32	3	455	263	1	—	2	2	217	315	532
100 anni e più.....	3	2	—	—	38	26	—	—	—	—	13	28	41
Età ignota.....	6	4	2	1	6	4	—	—	62	28	44	32	76
TOTALE...	279 398	127 674	193 934	76 998	144 593	92 668	29	29	541	196	312 457	296 948	609 405

TAVOLA XXIV

**Bambini morti nel 1° mese di vita nell'anno 1931, nelle Provincie,
nei Compartimenti e nel Regno, classificati
secondo la filiazione, l'età alla morte e il sesso**

TAVOLA XXIV. — BAMBINI MORTI NEL 1° MESE DI VITA NELL' ANNO 1931, NELLE PROVINCE, NEI

PROVINCE E COMPARTIMENTI		LEGITTIMI										
		Meno di 1 giorno	1 giorno	2 giorni	3 giorni	4 giorni	5 giorni	6 giorni	Totale 1 ^a settimana	da 7 a 13 giorni	da 14 a 29 giorni	Morti nel 1° mese di vita
		Alessandria	M	45	14	17	9	7	6	6	104	26
	F	30	14	9	9	5	4	6	77	28	25	130
	T	75	28	26	18	12	10	12	181	54	72	307
Aosta	M	17	9	—	2	4	1	1	34	16	24	74
	F	19	3	2	4	2	2	2	34	11	18	63
	T	36	12	2	6	6	3	3	68	27	42	137
Cuneo	M	78	17	11	15	4	15	18	156	72	65	293
	F	52	20	18	10	14	12	9	135	51	60	246
	T	128	37	29	25	18	27	27	291	123	125	539
Novara	M	41	11	10	11	6	—	4	88	15	33	131
	F	22	3	10	3	2	4	4	54	8	23	85
	T	63	20	20	14	8	4	8	137	23	56	216
Torino	M	79	30	11	12	11	9	6	158	50	78	286
	F	72	15	11	10	6	6	11	131	36	72	239
	T	151	45	22	22	17	15	17	289	86	150	525
Vercelli	M	25	15	8	6	5	2	1	62	17	26	105
	F	20	11	7	5	3	2	1	49	6	10	65
	T	45	26	15	11	8	4	2	111	23	36	170
PIEMONTE	M	283	98	57	55	37	33	36	597	196	273	1 066
	F	215	72	57	41	32	30	33	430	140	208	823
	T	498	168	114	96	69	63	69	1 027	336	481	1 894
Genova	M	63	18	15	11	6	9	8	130	38	45	213
	F	44	12	7	6	7	6	7	89	28	39	156
	T	107	30	22	17	13	15	15	219	66	84	369
Imperia	M	1	5	4	1	2	—	—	13	9	8	30
	F	12	5	1	4	1	2	2	27	8	8	43
	T	13	10	5	5	3	2	2	40	17	16	73
La Spezia	M	5	2	2	1	3	2	—	15	17	12	44
	F	9	2	2	2	1	3	3	22	11	22	55
	T	14	4	4	3	4	5	3	37	28	34	99
Savona	M	24	4	8	5	2	5	1	49	11	18	78
	F	9	3	4	4	2	3	—	25	9	6	40
	T	33	7	12	9	4	8	1	74	20	24	118
LIGURIA	M	93	29	29	18	13	16	9	207	75	83	365
	F	74	22	14	16	11	14	12	163	56	75	294
	T	167	51	43	34	24	30	21	370	131	158	659
Bergamo	M	104	39	31	26	17	8	11	236	75	127	438
	F	79	26	29	13	13	10	7	177	80	116	373
	T	183	65	60	39	30	18	18	413	155	243	811
Brescia	M	105	36	39	24	17	15	14	250	104	124	478
	F	55	33	30	14	14	16	11	173	69	100	342
	T	160	69	69	38	31	31	25	423	173	224	820
Como	M	52	18	9	11	6	8	8	112	41	63	216
	F	29	15	14	11	7	9	10	95	27	48	170
	T	81	33	23	22	13	17	18	207	68	111	386
Cremona	M	36	11	16	9	12	3	4	91	44	56	191
	F	21	12	8	11	9	4	3	63	20	46	134
	T	57	23	24	20	21	7	7	159	64	102	325
Mantova	M	24	11	18	11	6	6	3	79	24	32	135
	F	28	8	11	11	5	7	5	75	25	37	137
	T	52	19	29	22	11	13	8	154	49	69	272
Milano	M	199	63	70	52	31	29	24	468	161	234	863
	F	145	44	37	34	21	18	18	317	125	184	626
	T	344	107	107	86	52	47	42	785	286	418	1 489
Pavia	M	52	12	10	6	6	5	4	95	24	46	165
	F	31	17	14	5	—	3	1	71	19	30	120
	T	83	29	24	11	6	8	5	166	43	76	285

Segue TAVOLA XXIV. — BAMBINI MORTI NEL 1° MESE DI VITA NELL'ANNO 1931, NELLE PROVINCE, NEI

PROVINCE E COMPARTIMENTI		LEGITTIMI										
		Meno di 1 giorno	1 giorno	2 giorni	3 giorni	4 giorni	5 giorni	6 giorni	Totale 1° settimana	da 7 a 13 giorni	da 14 a 29 giorni	Morti nel 1° mese di vita
Sondrio.....	M.....	19	13	1	4	2	3	4	46	10	26	82
	F.....	15	4	2	7	2	6	38	15	22	75	
	T.....	34	17	3	11	4	9	84	25	48	157	
Varese.....	M.....	26	8	7	7	4	—	6	58	28	82	
	F.....	15	7	10	6	3	7	52	15	22	87	
	T.....	41	15	17	13	7	7	110	41	54	206	
LOMBARDIA.....	M.....	617	211	201	150	101	77	78	1 435	511	740	2 686
	F.....	418	166	155	112	74	80	61	1 066	393	605	2 064
	T.....	1 035	377	356	262	175	157	139	2 501	904	1 345	4 750
Bolsano.....	M.....	63	6	11	7	3	—	1	93	25	37	155
	F.....	60	5	9	5	2	—	1	82	25	25	116
	T.....	123	11	20	12	5	—	2	175	34	62	271
Trento.....	M.....	60	16	10	4	10	3	2	105	19	38	162
	F.....	47	18	6	3	5	3	1	78	17	22	117
	T.....	107	29	16	7	15	6	3	183	36	60	279
VENEZIA TRIDENTINA.....	M.....	123	22	21	11	13	5	3	198	44	75	317
	F.....	197	18	15	8	7	3	2	160	26	47	233
	T.....	290	40	36	19	20	8	5	358	70	122	550
Belluno.....	M.....	31	10	10	7	4	3	5	70	16	28	114
	F.....	25	6	11	1	3	2	5	53	18	18	84
	T.....	56	16	21	8	7	5	10	123	29	46	198
Padova.....	M.....	77	32	26	27	16	15	10	208	91	72	366
	F.....	48	30	23	23	10	11	8	153	84	69	306
	T.....	125	62	49	50	26	26	18	356	175	141	672
Rovigo.....	M.....	27	18	18	30	10	11	13	132	68	61	256
	F.....	34	11	13	10	7	10	16	91	45	60	196
	T.....	51	29	31	40	17	21	29	223	103	121	452
Treviso.....	M.....	76	25	16	17	7	11	2	154	46	61	261
	F.....	40	20	13	7	4	4	7	95	23	43	166
	T.....	116	45	29	24	11	15	9	249	74	104	427
Udine.....	M.....	69	20	14	7	7	5	7	129	38	54	221
	F.....	55	19	12	13	5	11	6	121	29	42	192
	T.....	124	39	26	20	12	16	13	250	67	96	413
Venezia.....	M.....	57	19	21	13	8	9	20	147	57	77	281
	F.....	85	22	13	13	7	6	3	99	53	44	201
	T.....	92	41	34	26	15	15	23	246	115	121	482
Verona.....	M.....	75	24	14	10	3	4	6	141	29	52	222
	F.....	53	14	16	14	5	1	6	99	23	48	158
	T.....	128	38	30	24	13	5	12	240	55	100	405
Vicenza.....	M.....	82	27	16	14	15	8	4	168	53	48	272
	F.....	52	18	15	13	5	14	4	121	40	36	199
	T.....	134	45	31	27	20	22	8	289	93	86	471
VENETO.....	M.....	494	175	135	125	75	66	72	1 142	396	453	1 993
	F.....	332	140	110	94	46	59	55	642	233	292	1 527
	T.....	826	315	251	219	121	125	127	1 984	721	815	3 520
Fiume.....	M.....	13	2	1	1	1	1	3	22	6	8	36
	F.....	8	3	1	1	—	1	3	17	4	8	24
	T.....	21	5	2	2	1	2	6	39	10	11	60
GORIZIA.....	M.....	24	13	4	3	1	2	4	51	15	21	87
	F.....	10	4	5	3	1	1	1	25	8	23	56
	T.....	34	17	9	6	2	3	5	76	23	44	143
Pola.....	M.....	46	11	23	12	11	10	10	126	41	47	214
	F.....	34	14	10	6	7	14	7	92	43	35	170
	T.....	80	25	33	18	18	24	17	218	84	82	384
Trieste.....	M.....	35	11	3	6	7	1	2	65	20	25	110
	F.....	29	9	6	4	5	3	1	57	22	21	100
	T.....	64	20	9	10	12	4	3	122	42	46	210

Segue TAVOLA XXIV. — BAMBINI MORTI NEL 1° MESE DI VITA NELL'ANNO 1931, NELLE PROVINCE, NEI

PROVINCE E COMPARTIMENTI		LEGITTIMI											
		Mese di 1 giorno	1 giorno	2 giorni	3 giorni	4 giorni	5 giorni	6 giorni	Totale 1° settimana	da 7 a 13 giorni	da 14 a 29 giorni	Morti nel 1° mese di vita	
Zara.....	M.....	—	—	—	1	—	1	—	2	4	1	7	
	F.....	4	—	1	—	2	—	1	8	3	2	13	
	T.....	4	—	1	1	2	1	10	7	3	3	20	
VENEZIA GIULIA E ZARA.	M.....	118	37	34	23	20	15	19	266	84	102	454	
	F.....	85	30	23	14	15	19	13	199	89	84	363	
	T.....	203	67	57	37	35	34	32	465	168	186	817	
Bologna.....	M.....	89	24	22	13	9	6	2	165	46	43	254	
	F.....	46	20	7	8	8	7	7	103	37	43	183	
	T.....	135	44	29	21	17	13	9	268	83	86	437	
Ferrara.....	M.....	22	21	15	17	6	7	10	98	34	28	160	
	F.....	15	6	10	7	8	8	2	56	27	25	108	
	T.....	37	27	25	24	14	15	12	154	61	53	268	
Forlì.....	M.....	38	22	21	10	16	10	6	123	79	54	247	
	F.....	22	13	11	13	16	7	8	90	44	46	189	
	T.....	60	35	32	23	32	17	14	213	114	100	427	
Mòdena.....	M.....	67	20	15	36	12	13	19	182	70	69	320	
	F.....	37	24	27	10	9	11	11	129	67	54	250	
	T.....	104	44	42	46	21	24	30	311	137	122	570	
Parma.....	M.....	31	13	12	8	4	9	4	81	29	32	142	
	F.....	28	15	6	6	6	4	5	70	15	19	104	
	T.....	59	28	18	14	10	13	9	151	44	51	246	
Placenza.....	M.....	23	13	7	9	4	2	5	68	27	26	121	
	F.....	13	8	11	10	1	4	2	49	22	28	99	
	T.....	41	21	18	19	5	6	7	117	49	54	220	
Ravenna.....	M.....	15	6	4	6	5	3	3	42	19	16	77	
	F.....	13	6	4	4	2	3	4	36	8	10	52	
	T.....	28	12	8	10	7	6	7	78	25	26	129	
Règgio nell'Emilia.....	M.....	34	14	25	13	12	14	11	123	55	53	231	
	F.....	16	17	16	17	8	8	8	90	44	32	166	
	T.....	50	31	41	30	20	22	19	213	99	85	397	
EMILIA	Ex Ducati (a).....	M.....	160	60	59	68	32	38	39	454	181	179	814
		F.....	94	64	60	48	24	27	26	338	148	133	619
		T.....	254	124	119	109	56	65	65	792	329	312	1 433
	Romagne (b).....	M.....	164	73	62	46	36	26	21	428	169	141	738
		F.....	96	45	32	32	34	25	21	285	114	124	523
		T.....	260	118	94	78	70	51	42	713	283	265	1 261
Complesso.....	M.....	324	133	121	112	68	64	60	882	350	320	1 552	
	F.....	190	109	92	75	58	52	47	623	262	257	1 142	
	T.....	514	242	213	187	126	116	107	1 505	612	577	2 694	
Arezzo.....	M.....	29	9	15	10	6	10	4	83	32	37	152	
	F.....	20	14	8	9	7	5	8	71	30	35	136	
	T.....	49	23	23	19	13	15	12	154	62	72	288	
Firenze.....	M.....	46	27	32	12	20	7	12	156	58	56	270	
	F.....	31	31	16	18	13	9	5	123	35	48	206	
	T.....	77	58	48	30	33	16	17	279	93	104	476	
Grosseto.....	M.....	8	4	5	3	1	1	2	24	16	22	62	
	F.....	13	8	5	4	—	2	4	33	9	26	71	
	T.....	21	12	10	7	1	3	6	60	25	48	133	
Livorno.....	M.....	12	5	4	2	1	—	2	23	10	20	56	
	F.....	3	7	5	3	—	4	3	30	4	10	44	
	T.....	20	12	9	5	1	4	5	56	14	30	100	
Lucca.....	M.....	21	10	10	6	4	3	4	58	13	25	96	
	F.....	21	6	5	—	4	4	2	42	11	19	72	
	T.....	42	16	15	6	8	7	6	100	24	44	168	
Massa e Carrara.....	M.....	27	10	9	8	4	6	3	67	22	28	115	
	F.....	10	8	4	3	3	2	6	36	12	12	68	
	T.....	37	18	13	11	7	8	9	103	42	38	183	

(a) Province di Mòdena, Parma, Placenza e Règgio nell'Emilia. — (b) Province di Bologna, Ferrara, Forlì e Ravenna.

Segue TAVOLA XXIV. — BAMBINI MORTI NEL 1° MESE DI VITA NELL'ANNO 1931, NELLE PROVINCE, NEI

PROVINCE E COMPARTIMENTI	LEGITTIMI														
	Meno di 1 giorno	1 giorno	2 giorni	3 giorni	4 giorni	5 giorni	6 giorni	Totale 1° settimana	da 7 a 13 giorni	da 14 a 29 giorni	Morti nel 1° mese di vita				
	Pisa	M 22	F 17	T 3	M 3	F 3	T 3	M 6	F 2	T 2	M 56	F 13	T 32	M 106	F 83
Pistoia	M 17	F 7	T 4	M 4	F 4	T 4	M 4	F 5	T 1	M 45	F 10	T 16	M 71	F 61	T 132
Stena	M 28	F 11	T 11	M 6	F 4	T 3	M 4	F 3	T 4	M 67	F 20	T 29	M 116	F 85	T 201
TOSCANA	M 210	F 100	T 93	M 54	F 47	T 40	M 38	F 37	T 37	M 582	F 199	T 263	M 1 044	F 826	T 1 870
Ancona	M 41	F 12	T 11	M 9	F 9	T 5	M 8	F 8	T 9	M 95	F 27	T 33	M 155	F 110	T 265
Ascoli Piceno	M 25	F 6	T 9	M 14	F 6	T 2	M 4	F 4	T 4	M 66	F 33	T 41	M 145	F 139	T 284
Macerata	M 22	F 16	T 13	M 5	F 3	T 4	M 11	F 7	T 1	M 74	F 26	T 37	M 137	F 100	T 237
Pesaro e Urbino	M 42	F 20	T 25	M 17	F 12	T 15	M 11	F 14	T 14	M 142	F 63	T 72	M 277	F 233	T 515
MARCHE	M 130	F 54	T 58	M 45	F 30	T 26	M 34	F 32	T 22	M 377	F 154	T 183	M 714	F 587	T 1 301
Perugia	M 41	F 16	T 20	M 17	F 14	T 11	M 11	F 13	T 6	M 130	F 56	T 75	M 261	F 235	T 496
Terni	M 8	F 11	T 11	M 7	F 4	T 3	M 1	F 2	T 3	M 45	F 20	T 21	M 86	F 71	T 157
UMBRIA	M 49	F 27	T 31	M 24	F 18	T 14	M 12	F 8	T 20	M 175	F 76	T 96	M 347	F 306	T 653
Frosinone	M 65	F 36	T 23	M 11	F 20	T 21	M 7	F 15	T 7	M 183	F 71	T 68	M 317	F 245	T 562
Rieti	M 5	F 7	T 16	M 9	F 4	T 6	M 3	F 3	T 8	M 50	F 30	T 15	M 95	F 69	T 164
Roma	M 114	F 56	T 50	M 37	F 30	T 21	M 18	F 15	T 15	M 326	F 106	T 141	M 573	F 466	T 1 039
Viterbo	M 22	F 12	T 11	M 12	F 8	T 2	M 2	F 2	T 2	M 69	F 22	T 39	M 130	F 82	T 212
LAZIO	M 206	F 111	T 100	M 69	F 62	T 50	M 30	F 33	T 63	M 628	F 229	T 258	M 1 115	F 862	T 1 977
Aquila degli Abruzzi	M 27	F 20	T 16	M 19	F 13	T 13	M 3	F 7	T 10	M 121	F 47	T 77	M 245	F 179	T 424
Campobasso	M 24	F 32	T 25	M 16	F 13	T 12	M 9	F 8	T 8	M 131	F 74	T 98	M 303	F 287	T 590

Segue TAVOLA XXIV. — BAMBINI MORTI NEL 1° MESE DI VITA NELL'ANNO 1931, NELLE PROVINCE, NEI

PROVINCE E COMPARTIMENTI		LEGITTIMI										
		Meno di 1 giorno	1 giorno	2 giorni	3 giorni	4 giorni	5 giorni	6 giorni	Totale 1. settimana	da 7 a 13 giorni	da 14 a 29 giorni	Morti nel 1° mese di vita
Chieti	M	23	22	16	17	19	21	7	125	63	72	260
	F	14	13	15	20	13	16	16	107	77	61	245
	T	37	35	31	37	32	37	23	232	140	133	505
Pescara	M	12	12	6	8	5	5	3	51	32	31	114
	F	18	14	7	10	7	7	4	67	23	12	102
	T	30	26	13	18	12	12	7	118	55	43	216
Teramo	M	14	15	14	7	4	7	8	69	38	31	138
	F	18	7	16	6	3	8	3	56	23	34	113
	T	27	22	30	13	7	15	11	125	61	65	251
ABRUZZI E MOLISE	M	100	101	77	67	59	63	39	497	254	309	1 060
	F	93	73	87	66	43	49	38	449	226	251	926
	T	193	174	164	133	102	112	68	946	480	560	1 986
Avellino	M	21	19	27	11	23	15	10	126	79	125	330
	F	17	27	18	23	10	12	10	117	72	78	267
	T	38	46	45	34	33	27	20	243	151	203	597
Benevento	M	20	19	18	12	15	9	11	99	52	73	224
	F	19	18	16	16	10	10	6	97	59	68	224
	T	39	37	31	28	25	19	17	196	111	141	448
Napoli	M	104	66	70	61	47	43	49	434	216	358	1 008
	F	69	78	97	67	40	38	21	380	168	258	790
	T	173	138	137	128	87	81	70	814	374	616	1 804
Salerno	M	29	49	46	14	20	23	16	197	84	131	412
	F	30	19	42	33	18	16	11	169	92	90	351
	T	59	68	88	47	38	39	27	366	176	221	763
CAMPANIA	M	174	147	156	98	105	90	98	856	431	687	1 974
	F	135	142	145	139	78	76	48	763	351	494	1 638
	T	309	289	301	237	183	166	134	1 619	812	1 181	3 612
Bari	M	84	70	74	57	32	33	25	375	176	248	799
	F	94	48	68	42	25	29	28	334	122	216	672
	T	178	118	142	99	57	62	53	709	298	464	1 471
Brindisi	M	12	12	13	8	5	8	4	62	33	59	154
	F	9	15	16	8	5	2	5	60	28	34	122
	T	21	27	29	16	10	10	9	122	61	93	276
Foggia	M	22	39	28	17	20	22	10	158	104	127	389
	F	21	34	31	26	23	12	7	154	92	127	373
	T	43	73	59	43	43	34	17	312	196	254	762
Lecce	M	24	27	21	14	18	8	13	130	51	78	259
	F	26	23	9	14	10	5	5	92	46	65	203
	T	50	50	30	28	28	13	23	222	97	143	462
Taranto	M	16	19	16	7	6	7	3	74	43	68	185
	F	12	11	11	9	8	8	5	64	39	48	151
	T	28	30	27	16	14	15	8	138	82	116	336
PUGLIE	M	158	167	152	103	81	78	60	799	407	580	1 786
	F	162	131	135	99	71	56	50	704	327	490	1 521
	T	320	298	287	202	152	134	110	1 503	734	1 070	3 307
Matera	M	16	12	14	10	4	3	2	61	30	53	144
	F	11	9	12	9	8	6	5	60	26	35	121
	T	27	21	26	19	12	9	7	121	56	88	265
Potenza	M	25	23	25	11	16	15	7	122	78	114	300
	F	21	20	9	24	17	7	7	105	85	92	282
	T	46	43	34	35	33	22	14	227	163	206	591
LUCANIA	M	41	35	39	21	20	18	9	153	103	167	453
	F	32	29	21	33	25	13	12	165	111	127	403
	T	73	64	60	54	45	31	21	345	214	294	856
Catanzaro	M	36	27	26	24	16	13	19	161	85	119	365
	F	26	34	25	28	17	13	7	150	70	106	326
	T	62	61	51	52	33	26	26	311	155	225	691

Segue TAVOLA XXIV. — BAMBINI MORTI NEL 1° MESE DI VITA NELL'ANNO 1931, NELLE PROVINCE, NEI

PROVINCE E COMPARTIMENTI		LEGITTIMI										
		Meno di 1 giorno	1 giorno	2 giorni	3 giorni	4 giorni	5 giorni	6 giorni	Totale 1° settimana	da 7 a 13 giorni	da 14 a 29 giorni	Morti nel 1° mese di vita
Cosenza	M	22	23	27	30	20	13	17	152	77	118	345
	F	25	24	32	20	20	9	13	143	66	73	287
	T	47	47	59	50	40	22	30	295	143	194	632
Reggio di Calabria	M	33	24	30	15	12	16	18	148	51	80	279
	F	23	21	32	22	20	13	12	143	48	71	262
	T	56	45	62	37	32	29	30	291	99	151	541
CALABRIE	M	91	74	83	69	48	42	54	461	213	315	989
	F	74	79	89	70	57	35	32	436	184	255	875
	T	165	153	172	139	105	77	86	897	397	570	1 864
Agrigento	M	16	30	16	16	13	9	7	107	61	78	244
	F	23	13	11	10	7	4	8	78	36	78	190
	T	39	43	27	26	20	13	15	183	97	154	434
Caltanissetta	M	17	7	10	3	4	5	9	55	54	54	163
	F	15	21	8	4	5	7	3	63	27	40	130
	T	32	28	18	7	9	12	12	118	81	94	293
Catania	M	29	23	20	20	16	14	16	138	69	111	318
	F	19	17	19	13	16	8	11	108	64	99	271
	T	48	40	39	33	32	22	27	246	133	210	589
Enna	M	23	9	8	6	9	6	2	63	22	71	156
	F	11	12	9	6	5	1	7	51	21	53	130
	T	34	21	17	12	14	7	9	114	43	129	286
Messina	M	34	21	25	8	10	15	7	120	56	69	245
	F	25	14	24	14	10	10	4	101	35	57	193
	T	59	35	49	22	20	25	11	221	91	126	438
Palermo	M	59	31	28	24	18	13	7	130	78	136	394
	F	49	30	16	9	7	10	7	128	54	116	298
	T	108	61	44	33	25	23	14	308	132	252	692
Ragusa	M	11	4	7	5	4	1	2	34	17	43	94
	F	5	7	6	3	2	3	2	28	20	34	82
	T	16	11	13	8	6	4	4	62	37	77	176
Siracusa	M	9	9	8	3	5	6	4	44	21	44	109
	F	9	7	7	7	5	2	1	38	27	47	112
	T	18	16	15	10	10	8	5	82	48	91	221
Tràpani	M	7	6	12	10	3	9	3	50	38	55	143
	F	10	5	7	6	4	7	3	42	24	49	115
	T	17	11	19	16	7	16	6	92	62	104	258
SICILIA	M	205	140	134	95	82	73	57	791	416	659	1 866
	F	166	126	107	77	61	52	46	635	308	573	1 521
	T	371	266	241	172	143	130	103	1 426	724	1 237	3 387
Cagliari	M	55	12	23	13	10	7	9	129	62	73	269
	F	23	13	14	15	8	15	9	97	44	69	210
	T	78	25	37	28	18	22	18	226	106	147	479
Nuoro	M	25	18	2	10	3	4	—	57	35	29	121
	F	9	7	4	4	2	2	1	29	15	21	65
	T	34	20	6	14	5	6	1	86	50	50	186
Sassari	M	15	15	9	6	4	4	3	56	24	42	122
	F	15	8	13	4	4	2	4	50	26	31	107
	T	30	23	22	10	8	6	7	106	50	73	229
SARDEGNA	M	95	40	34	29	17	15	12	242	121	149	512
	F	47	28	31	23	14	19	14	176	85	121	332
	T	142	68	65	52	31	34	26	418	206	270	894
REGNO	M	3 511	1 699	1 555	1 168	896	790	699	10 818	4 263	5 712	20 293
	F	2 593	1 397	1 315	1 053	633	667	563	8 271	3 437	4 590	16 293
	T	6 104	3 096	2 870	2 221	1 579	1 457	1 262	18 589	7 700	10 302	36 586



TAVOLA XXV

**Bambini morti nel 1° anno di vita nell'anno 1931, nelle Provincie,
nei Compartimenti e nel Regno, classificati
secondo la filiazione, l'età alla morte e il sesso**

TAVOLA XXV. — BAMBINI MORTI NEL 1° ANNO DI VITA NELL'ANNO 1981, NELLE PROVINCE, NEI

PROVINCE E COMPARTIMENTI		LEGITTIMI											Totale da 1 mese a meno di 1 anno	Morti nel 1° anno di vita	
		Meno di 1 mese	1 mese	2 mesi	3 mesi	4 mesi	5 mesi	6 mesi	7 mesi	8 mesi	9 mesi	10 mesi			11 mesi
Alessandria	M.....	177	50	31	34	29	24	25	21	17	11	19	6	267	444
	F.....	180	39	27	23	27	20	15	12	17	10	17	16	228	358
	T.....	307	89	58	62	56	44	40	33	34	21	36	22	495	802
Aosta.....	M.....	74	23	12	21	18	9	15	13	13	9	12	7	152	226
	F.....	63	15	7	13	9	11	10	5	3	6	5	9	98	156
	T.....	137	38	19	34	27	20	25	18	16	15	17	16	245	382
Cuneo.....	M.....	233	66	53	55	51	50	43	33	20	27	32	18	448	741
	F.....	246	52	33	43	49	28	26	20	30	22	20	20	348	589
	T.....	539	118	86	98	100	78	69	53	50	49	52	38	791	1 330
Novara.....	M.....	131	39	26	22	22	34	21	11	12	11	9	12	209	340
	F.....	85	28	10	6	12	11	19	16	9	10	9	8	188	223
	T.....	216	67	36	28	34	35	40	27	21	21	18	20	347	563
Torino.....	M.....	236	33	49	45	50	45	31	23	35	27	28	29	450	786
	F.....	239	57	55	45	23	30	31	35	35	21	21	17	399	608
	T.....	525	140	104	90	72	75	62	63	70	48	49	46	819	1 344
Vercelli.....	M.....	105	17	11	10	6	9	4	7	4	7	8	4	87	192
	F.....	65	13	12	7	14	10	10	4	6	6	4	5	91	156
	T.....	170	30	23	17	20	19	14	11	10	13	12	9	178	348
PIEMONTE.....	M.....	1 066	278	182	187	176	161	139	113	101	92	108	76	1 613	2 679
	F.....	826	204	144	142	133	110	111	92	100	75	76	75	1 262	2 090
	T.....	1 894	482	326	329	309	271	250	205	201	167	184	151	2 875	4 769
Genova.....	M.....	213	37	21	22	29	29	22	22	22	21	14	11	244	457
	F.....	156	33	19	16	14	23	15	11	13	16	16	10	186	342
	T.....	369	70	40	38	43	46	37	33	35	37	30	21	430	799
Imperia.....	M.....	30	18	11	5	6	5	6	3	1	5	3	3	61	91
	F.....	43	6	2	4	4	4	4	5	4	1	4	2	40	83
	T.....	73	19	13	9	10	9	10	8	5	6	7	5	101	174
La Spezia.....	M.....	44	17	10	16	6	4	2	9	4	7	8	7	90	134
	F.....	55	15	13	9	5	3	6	5	9	5	4	5	79	124
	T.....	99	32	23	25	11	7	8	14	13	12	12	12	169	268
Savona.....	M.....	73	10	3	8	8	3	6	1	4	6	5	6	60	136
	F.....	40	10	5	3	5	7	5	2	4	6	8	4	59	96
	T.....	113	20	8	11	13	10	11	3	8	12	13	10	119	232
LIGURIA.....	M.....	365	77	45	51	49	35	36	35	31	39	30	27	455	820
	F.....	294	64	39	32	28	37	30	23	30	28	32	21	364	658
	T.....	659	141	84	83	77	72	66	58	61	67	62	48	819	1 478
Bergamo.....	M.....	433	147	135	147	118	126	124	134	139	122	129	117	1 438	1 876
	F.....	373	137	101	133	114	114	120	112	120	126	115	110	1 302	1 675
	T.....	811	284	236	280	232	240	244	246	259	248	244	227	2 740	3 551
Brescia.....	M.....	473	134	110	92	96	104	95	86	103	93	90	89	1 102	1 530
	F.....	342	93	95	79	77	82	91	72	92	81	72	73	910	1 252
	T.....	820	227	205	171	173	186	186	158	200	179	162	162	2 012	2 782
Como.....	M.....	216	65	65	63	55	66	53	54	47	33	51	38	590	806
	F.....	170	47	51	47	55	54	35	34	43	46	36	35	436	656
	T.....	386	112	116	110	110	120	88	88	93	79	87	73	1 026	1 462
Cremona.....	M.....	191	31	25	30	34	26	33	33	29	30	13	13	308	499
	F.....	134	31	23	15	20	18	20	18	20	18	24	17	229	363
	T.....	325	62	53	45	54	44	53	56	49	48	37	36	537	862
Mantova.....	M.....	135	27	16	15	13	13	10	11	19	13	9	15	171	306
	F.....	137	17	17	12	11	14	14	13	14	21	13	14	159	296
	T.....	272	44	33	27	24	32	24	24	33	39	21	29	330	602
Milano.....	M.....	363	212	173	183	145	152	133	136	144	130	122	114	1 659	2 522
	F.....	623	193	153	142	133	125	106	113	127	126	105	83	1 413	2 039
	T.....	1 459	405	331	330	278	277	246	249	271	256	227	202	3 072	4 561
Pavia.....	M.....	165	34	31	13	13	15	14	19	17	11	7	9	188	353
	F.....	120	23	16	9	20	15	10	13	6	7	8	8	135	255
	T.....	285	57	47	22	33	30	24	32	23	18	15	17	323	608

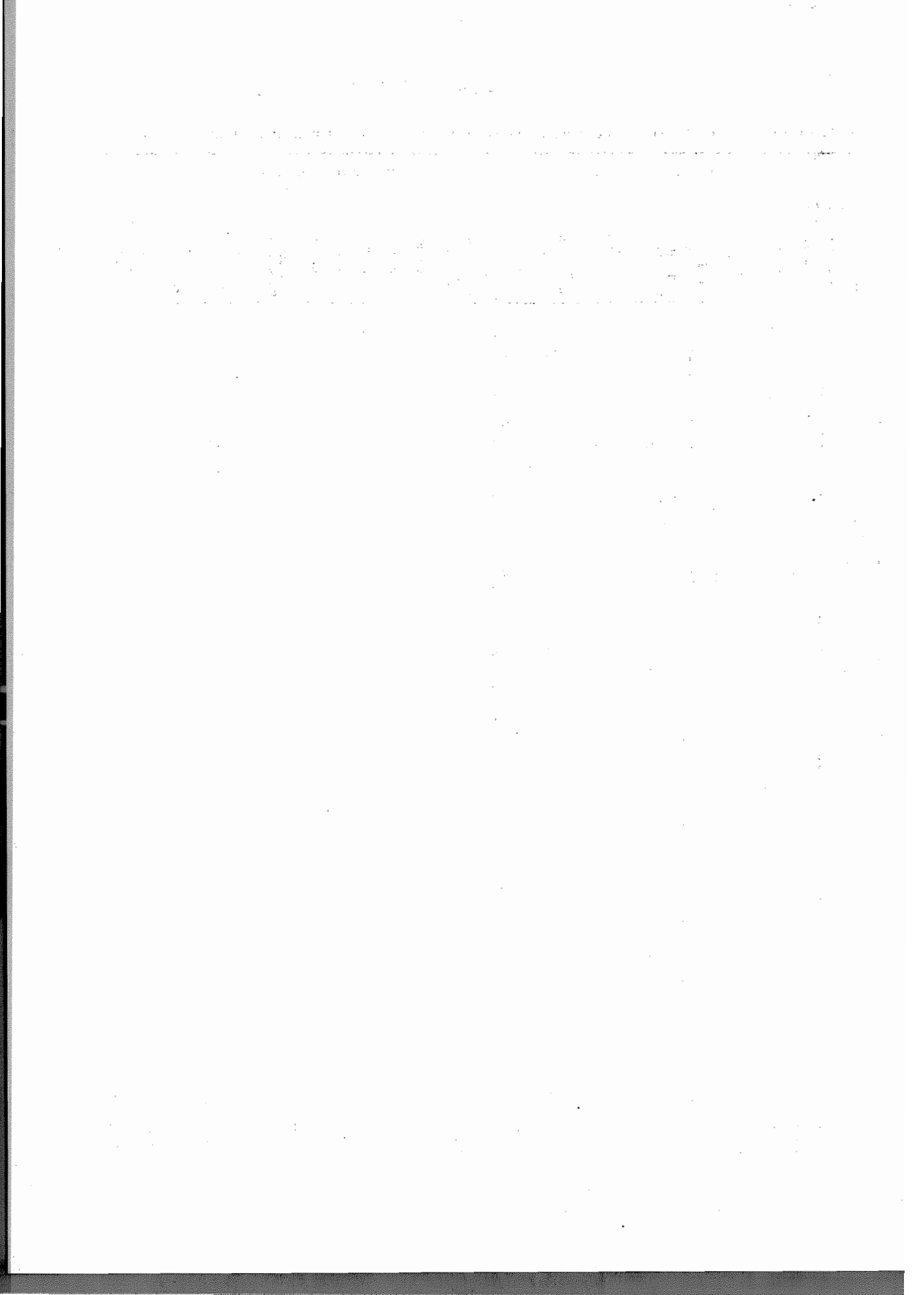
Segue TAVOLA XXV. — BAMBINI MORTI NEL 1° ANNO DI VITA NELL'ANNO 1931, NELLE PROVINCE, NEI

PROVINCE E COMPARTIMENTI		LEGITTIMI													Totale da 1 mese a meno di 1 anno	Morti nel 1° anno di vita
		Meno di 1 mese	1 mese	2 mesi	3 mesi	4 mesi	5 mesi	6 mesi	7 mesi	8 mesi	9 mesi	10 mesi	11 mesi			
Sondrio	M.....	82	22	29	16	9	13	11	16	13	14	11	158	240		
	F.....	75	10	12	11	12	8	15	16	7	12	9	124	199		
	T.....	157	32	32	27	21	21	21	32	20	25	20	252	439		
Varese	M.....	118	34	28	33	22	19	16	19	21	23	5	225	343		
	F.....	87	23	25	21	23	14	13	17	8	15	9	185	272		
	T.....	205	57	53	54	45	33	23	33	38	34	20	410	615		
LOMBARDIA	M.....	2 686	709	638	597	510	539	488	510	537	481	440	423	5 839	8 525	
	F.....	2 064	574	498	469	465	411	423	495	449	415	399	356	4 943	7 007	
	T.....	4 750	1 280	1 103	1 066	975	983	914	918	986	924	819	789	10 782	15 532	
Bolzano	M.....	155	46	26	21	23	23	18	11	6	6	9	6	195	350	
	F.....	116	28	19	15	22	29	8	12	10	8	15	7	134	280	
	T.....	271	74	45	36	45	43	23	23	16	14	24	13	359	630	
Trento	M.....	162	30	36	50	23	37	27	20	14	28	22	12	239	461	
	F.....	117	23	25	14	16	21	18	23	17	14	16	18	212	329	
	T.....	279	53	62	64	39	58	45	49	31	42	38	30	511	790	
VENEZIA TRIDENTINA	M.....	317	76	62	71	45	69	45	31	20	34	31	18	494	811	
	F.....	233	51	45	29	38	41	23	41	27	22	31	25	373	609	
	T.....	550	127	107	100	84	104	71	72	47	53	62	43	879	1 429	
Belluno	M.....	114	13	13	16	7	17	15	8	8	15	5	2	119	213	
	F.....	84	8	8	13	14	6	6	10	7	6	4	2	84	168	
	T.....	198	21	21	29	21	23	21	18	15	21	9	4	203	401	
Padova	M.....	336	59	37	39	39	38	49	43	42	31	28	25	493	769	
	F.....	335	51	40	28	39	23	27	27	32	21	25	27	313	649	
	T.....	672	101	77	58	78	61	67	70	74	52	53	52	746	1 418	
Rovigo	M.....	251	39	29	22	23	39	25	24	21	24	19	28	279	535	
	F.....	193	42	23	27	19	13	9	23	24	21	29	23	244	440	
	T.....	452	72	52	49	45	43	35	47	45	45	39	51	523	975	
Treviso	M.....	231	33	34	35	39	31	24	31	35	20	24	39	338	599	
	F.....	193	29	21	30	33	25	25	29	34	33	31	14	292	458	
	T.....	427	65	55	65	63	59	51	51	69	53	55	44	630	1 057	
Udine	M.....	221	41	38	45	42	42	35	27	33	29	27	16	375	596	
	F.....	192	40	41	35	31	27	24	34	21	23	18	22	316	508	
	T.....	413	81	79	80	73	69	59	61	54	52	45	38	691	1 104	
Venezia	M.....	231	53	47	46	48	52	37	32	33	40	42	24	432	743	
	F.....	291	53	49	39	41	45	47	33	30	41	33	30	423	627	
	T.....	482	103	87	76	89	97	84	68	66	81	75	59	888	1 370	
Verona	M.....	222	38	31	39	37	29	31	31	40	22	35	32	348	570	
	F.....	183	39	39	32	31	24	38	16	25	21	38	27	323	506	
	T.....	495	68	73	62	68	46	69	47	65	43	73	59	671	1 076	
Vicenza	M.....	272	40	22	36	31	33	33	36	33	23	42	23	355	627	
	F.....	194	26	18	37	27	29	23	30	21	23	24	23	231	489	
	T.....	471	66	49	73	58	65	53	63	54	46	63	46	633	1 197	
VENETO	M.....	1 993	392	254	260	239	269	243	232	248	294	222	185	2 679	4 672	
	F.....	1 527	276	230	232	235	197	199	195	194	189	193	168	2 309	3 836	
	T.....	3 520	578	481	492	495	466	442	428	442	393	415	353	4 988	8 508	
Fiume	M.....	33	12	10	7	10	7	9	5	3	4	5	2	74	110	
	F.....	21	9	4	8	7	4	6	7	4	4	6	2	61	85	
	T.....	60	21	14	15	17	11	15	12	7	8	11	4	135	195	
Gorizia	M.....	87	21	14	16	5	10	9	11	6	3	4	5	104	191	
	F.....	53	9	10	6	8	12	16	3	9	6	9	6	94	150	
	T.....	143	30	24	22	13	22	25	14	15	9	13	11	198	341	
Pola	M.....	214	52	40	27	23	22	23	18	15	22	29	16	234	498	
	F.....	179	32	28	17	19	17	7	17	23	30	23	17	230	400	
	T.....	334	84	68	44	42	39	27	35	38	52	52	33	514	898	
Trieste	M.....	110	19	16	16	18	19	16	13	5	12	10	6	150	260	
	F.....	109	15	10	10	14	10	14	6	8	4	1	5	97	197	
	T.....	210	34	26	26	32	29	30	19	13	16	11	11	247	457	

COMPARTIMENTI E NEL REGNO, CLASSIFICATI SECONDO LA FILIAZIONE, L'ETÀ ALLA MORTE E IL SESSO.

ILLEGITTIMI ED ESPOSTI

FILIAZIONE NON INDICATA

ETÀ ALLA MORTE

Meno di 1 mese	1 mese	2 mesi	3 mesi	4 mesi	5 mesi	6 mesi	7 mesi	8 mesi	9 mesi	10 mesi	11 mesi	Totale da 1 mese a meno di 1 anno	Morti nel 1° anno di vita	Meno di 1 mese	1 mese	2 mesi	3 mesi	4 mesi	5 mesi	6 mesi	7 mesi	8 mesi	9 mesi	10 mesi	11 mesi	Totale da 1 mese a meno di 1 anno	Morti nel 1° anno di vita
5	—	3	2	—	—	—	—	1	—	—	—	9	14	—	—	—	—	—	—	—	—	—	—	—	—	—	—
4	3	1	—	2	—	1	—	1	—	—	—	10	14	1	1	—	—	—	—	—	—	—	—	—	—	—	—
9	3	4	2	—	—	—	—	2	—	—	—	19	28	1	1	—	—	—	—	—	—	—	—	—	—	—	—
2	3	4	—	1	1	—	—	—	—	—	—	11	13	—	—	—	—	—	—	—	—	—	—	—	—	—	—
1	1	2	1	—	—	—	—	—	—	—	—	8	9	—	—	—	—	—	—	—	—	—	—	—	—	—	—
3	4	6	1	—	—	—	—	—	—	—	—	19	22	—	—	—	—	—	—	—	—	—	—	—	—	—	—
229	57	46	41	39	25	26	20	13	29	18	17	331	570	17	1	—	—	—	—	—	—	—	—	—	—	—	—
173	42	41	26	22	23	22	21	21	14	12	10	254	427	7	5	—	—	—	—	—	—	—	—	—	—	—	—
412	99	87	67	61	48	48	41	34	43	30	27	585	997	24	6	3	3	3	4	6	1	3	2	4	2	37	61
30	12	10	4	2	3	1	1	1	4	2	—	38	66	—	—	—	—	—	—	—	—	—	—	—	—	—	—
20	10	6	3	3	3	3	2	4	2	1	3	44	64	3	—	—	—	—	—	—	—	—	—	—	—	—	—
50	22	16	7	9	6	4	3	5	2	3	3	80	130	3	—	—	—	—	—	—	—	—	—	—	—	—	—
13	4	3	5	2	3	3	1	3	—	—	—	37	50	—	—	—	—	—	—	—	—	—	—	—	—	—	—
14	2	1	4	2	1	1	1	1	—	—	—	15	29	1	—	—	—	—	—	—	—	—	—	—	—	—	—
27	6	4	9	7	9	4	2	4	3	2	2	52	79	1	—	1	—	—	—	—	—	—	—	—	—	—	—
43	16	13	9	7	11	4	2	4	3	4	—	73	116	—	—	—	—	—	—	—	—	—	—	—	—	—	—
34	12	7	7	9	4	4	4	5	2	1	5	59	93	4	—	1	—	—	—	—	—	—	—	—	—	—	—
77	23	20	16	16	15	8	5	9	5	5	5	132	209	4	—	—	—	—	—	—	—	—	—	—	—	—	—
4	1	2	—	1	—	—	—	—	—	—	—	4	8	2	—	—	—	—	—	—	—	—	—	—	—	—	—
3	3	4	—	1	—	—	—	—	—	—	—	6	9	1	—	—	—	—	—	—	—	—	—	—	—	—	—
7	4	2	—	2	—	—	—	—	—	—	—	10	17	3	—	—	—	—	—	—	—	—	—	—	—	—	—
37	5	7	6	2	1	8	7	2	2	5	3	43	85	—	—	—	—	—	—	—	—	—	—	—	—	—	—
22	6	3	1	3	2	4	4	1	2	2	—	31	63	1	—	—	—	—	—	—	—	—	—	—	—	—	—
69	11	15	7	5	3	12	11	3	2	7	3	79	148	1	—	—	—	—	—	—	—	—	—	—	—	—	—
41	6	5	4	2	4	4	2	1	2	2	1	33	74	—	—	—	—	—	—	—	—	—	—	—	—	—	—
35	6	2	3	3	1	4	3	5	2	2	3	34	69	—	1	—	—	—	—	—	—	—	—	—	—	—	—
76	12	7	7	5	5	8	5	6	4	4	4	67	143	—	1	—	—	—	—	—	—	—	—	—	—	—	—
8	1	3	3	1	—	—	—	—	—	—	—	4	10	2	—	—	—	—	—	—	—	—	—	—	—	—	—
7	3	3	2	1	1	1	1	1	2	2	1	13	25	1	—	—	—	—	—	—	—	—	—	—	—	—	—
15	4	3	5	2	1	1	2	1	2	2	5	23	43	3	—	—	—	—	—	—	—	—	—	—	—	—	—
34	2	4	2	3	8	2	2	3	4	2	—	32	66	2	—	—	—	—	—	—	—	—	—	—	—	—	—
15	3	3	5	4	1	4	3	2	1	3	—	30	45	1	—	—	—	—	—	—	—	—	—	—	—	—	—
49	5	7	7	7	9	6	5	5	5	5	1	62	111	3	—	—	—	—	—	—	—	—	—	—	—	—	—
37	6	3	3	4	4	3	7	4	4	1	2	41	78	—	—	—	—	—	—	—	—	—	—	—	—	—	—
22	2	5	6	2	3	3	1	1	1	2	3	29	51	—	—	—	—	—	—	—	—	—	—	—	—	—	—
59	8	8	9	6	7	6	8	5	3	3	5	70	129	1	—	—	—	—	—	—	—	—	—	—	—	—	—
26	3	5	5	4	1	2	1	1	3	1	1	27	53	2	—	—	—	—	—	—	—	—	—	—	—	—	—
17	1	2	2	1	1	1	1	—	—	—	—	11	28	2	—	—	—	—	—	—	—	—	—	—	—	—	—
43	4	5	7	5	2	2	1	3	2	2	4	33	81	4	—	—	—	—	—	—	—	—	—	—	—	—	—
17	1	1	4	5	4	1	1	1	1	3	3	25	42	1	—	—	—	—	—	—	—	—	—	—	—	—	—
18	2	3	3	1	1	2	2	3	1	1	—	17	35	—	—	—	—	—	—	—	—	—	—	—	—	—	—
25	3	3	7	6	5	3	1	3	2	2	1	42	77	1	—	—	—	—	—	—	—	—	—	—	—	—	—
294	25	27	27	22	22	20	21	12	16	14	14	220	424	10	—	—	—	—	—	—	—	—	—	—	—	—	—
149	26	23	22	16	10	18	14	12	7	15	13	176	325	6	1	2	1	—	—	—	—	—	—	—	—	—	—
353	51	50	49	38	32	38	35	24	23	29	27	396	749	16	1	2	2	1	—	—	—	—	—	—	—	—	—
13	6	3	3	3	2	1	2	1	—	—	—	18	31	—	—	—	—	—	—	—	—	—	—	—	—	—	—
5	3	3	3	3	1	—	—	—	—	—	—	11	16	—	—	—	—	—	—	—	—	—	—	—	—	—	—
18	9	3	6	3	3	1	2	1	—	—	—	29	47	—	—	—	—	—	—	—	—	—	—	—	—	—	—
15	2	5	3	2	1	1	—	—	—	—	—	17	32	—	—	—	—	—	—	—	—	—	—	—	—	—	—
7	2	1	1	—	—	—	—	—	—	—	—	5	12	—	—	—	—	—	—	—	—	—	—	—	—	—	—
22	4	6	4	2	1	1	—	2	—	—	—	22	44	—	—	—	—	—	—	—	—	—	—	—	—	—	—
20	5	3	5	—	—	—	1	1	1	—	—	20	40	—	—	—	—	—	—	—	—	—	—	—	—	—	—
30	2	2	1	3	3	2	2	1	1	1	—	20	50	—	—	—	—	—	—	—	—	—	—	—	—	—	—
50	7	5	7	1	5	3	3	3	2	1	3	40	90	2	—	—	—	—	—	—	—	—	—	—	—	—	—
30	5	6	7	5	4	2	1	4	1	—	—	35	65	—	—	—	—	—	—	—	—	—	—	—	—	—	—
18	3	7	6	4	1	2	2	4	—	—	—	30	48	—	—	—	—	—	—	—	—	—	—	—	—	—	—
48	3	13	13	9	5	1	3	8	1	—	—	65	113	—	—	—	—	—	—	—	—	—	—	—	—	—	—

Segue TAVOLA XXV. — BAMBINI MORTI NEL 1° ANNO DI VITA NELL'ANNO 1931, NELLE PROVINCE, NEI

PROVINCE E COMPARTIMENTI		LEGITTIMI											Totale (a) 1 mezzo anno di 1 anno	Morti nel 1° anno di vita	
		Meno di 1 mese	1 mese	2 mesi	3 mesi	4 mesi	5 mesi	6 mesi	7 mesi	8 mesi	9 mesi	10 mesi			11 mesi
Zara	M.....	7	—	1	3	—	5	2	1	1	1	4	2	20	27
	F.....	13	2	1	3	4	1	2	3	2	2	2	2	24	37
	T.....	20	2	2	6	4	6	4	4	3	3	6	4	44	64
VENEZIA GIUL. E ZARA	M.....	454	104	81	69	56	63	56	48	30	42	52	31	632	1 086
	F.....	363	67	53	44	52	44	45	36	46	46	41	32	506	869
	T.....	817	171	134	113	108	107	101	84	76	88	93	63	1 138	1 955
Bologna	M.....	254	45	34	25	23	21	22	15	14	11	14	16	240	494
	F.....	183	28	25	22	8	18	18	11	17	9	12	21	184	347
	T.....	437	73	59	47	31	34	40	26	31	20	26	37	424	841
Ferrara	M.....	160	26	22	21	25	16	19	18	20	8	21	10	206	366
	F.....	108	16	20	19	18	17	18	11	16	19	16	14	184	292
	T.....	268	42	42	40	43	33	37	29	36	27	37	24	390	658
Forlì	M.....	247	45	28	22	15	21	19	28	15	19	26	21	259	506
	F.....	180	35	16	18	22	16	16	26	19	15	22	18	223	403
	T.....	427	80	44	40	37	37	35	54	34	34	48	39	482	909
Modena	M.....	320	46	28	23	24	16	21	23	20	19	19	18	257	577
	F.....	250	46	21	12	14	20	12	8	18	10	16	17	194	444
	T.....	570	92	49	35	38	36	33	31	38	29	35	35	451	1 021
Parma	M.....	142	33	19	12	12	21	15	17	16	14	9	4	172	314
	F.....	104	26	14	16	9	13	11	15	8	10	13	5	146	244
	T.....	246	59	33	28	21	34	26	32	24	24	22	9	318	558
Piacenza	M.....	121	22	23	22	13	7	12	12	15	12	9	10	157	278
	F.....	99	15	17	14	9	15	7	13	6	8	9	6	119	218
	T.....	220	37	40	36	22	22	19	25	21	20	18	16	276	496
Ravenna	M.....	77	13	7	5	10	9	10	6	5	5	8	3	81	158
	F.....	52	9	8	5	8	4	4	11	9	4	4	4	70	123
	T.....	129	22	15	10	18	13	14	17	14	9	12	7	151	280
Reggio nell'Emilia	M.....	231	39	23	12	25	13	15	13	17	22	23	23	230	461
	F.....	166	25	13	17	13	4	11	10	12	17	8	13	140	306
	T.....	397	64	41	29	38	17	26	23	29	39	31	36	370	767
EMILIA Ex Ducati (a)	M.....	814	140	93	69	74	57	63	65	68	67	60	55	816	1 630
	F.....	619	112	65	59	45	52	41	46	44	45	46	35	593	1 212
	T.....	1 433	252	158	128	119	109	104	111	112	112	106	93	1 409	2 842
Romagne (b)	M.....	738	129	91	73	73	67	70	67	54	43	69	56	786	1 524
	F.....	523	68	39	64	56	50	56	59	61	47	54	57	661	1 184
	T.....	1 261	217	130	137	129	117	126	126	115	90	123	107	1 447	2 708
Complesso	M.....	1 552	269	169	142	147	124	133	132	122	110	129	105	1 602	3 154
	F.....	1 142	200	134	123	101	102	97	105	105	92	100	93	1 254	2 396
	T.....	2 694	469	323	265	248	226	230	237	227	202	229	200	2 856	5 550
Arezzo	M.....	152	21	16	13	19	14	8	7	5	8	9	5	125	277
	F.....	136	18	13	9	9	13	7	15	6	11	9	10	120	256
	T.....	288	34	34	22	28	27	15	22	11	19	18	15	245	533
Firenze	M.....	270	45	27	20	11	21	17	17	13	17	12	9	209	479
	F.....	206	28	19	17	17	12	15	9	12	19	15	16	179	385
	T.....	476	73	46	37	28	33	32	26	25	36	27	25	388	864
Grosseto	M.....	62	27	8	8	11	5	5	7	4	4	3	3	90	152
	F.....	71	22	10	4	6	7	5	5	4	4	7	7	74	145
	T.....	133	49	18	12	17	12	10	12	8	8	10	8	164	297
Livorno	M.....	56	13	8	9	9	9	5	13	4	4	3	4	81	137
	F.....	44	10	10	7	4	5	7	7	5	3	8	9	75	119
	T.....	100	23	18	16	13	14	12	20	9	7	11	12	156	256
Lucca	M.....	96	29	7	8	11	7	8	9	8	11	8	7	113	209
	F.....	72	14	9	6	13	6	5	10	7	7	4	6	87	159
	T.....	168	43	16	14	24	13	13	19	15	18	12	13	200	368
Massa e Carrara	M.....	115	8	7	12	9	8	3	6	12	7	8	6	88	203
	F.....	68	15	10	7	10	12	12	8	8	10	14	10	116	184
	T.....	183	23	17	19	19	20	15	14	20	17	22	16	204	387

(a) Province di Modena, Parma, Piacenza e Reggio nell'Emilia. — (b) Province di Bologna, Ferrara, Forlì e Ravenna.

Segue TAVOLA XXV. — BAMBINI MORTI NEL 1° ANNO DI VITA NELL'ANNO 1931, NELLE PROVINCE, NEI

PROVINCE E COMPARTIMENTI		LEGITTIMI											Totale da 1 mese a meno di 1 anno	Morti nell'anno di vita	
		Meno di 1 mese	1 mese	2 mesi	3 mesi	4 mesi	5 mesi	6 mesi	7 mesi	8 mesi	9 mesi	10 mesi			11 mesi
Pisa	M.....	108	15	4	7	8	12	9	3	7	5	4	7	81	187
	F.....	83	11	9	5	7	4	9	5	3	5	1	4	63	146
	T.....	189	26	13	12	15	16	18	8	10	10	5	11	144	333
Pistola	M.....	71	15	4	8	8	9	6	6	4	3	2	2	61	182
	F.....	61	11	4	4	4	2	1	5	5	4	3	5	48	109
	T.....	132	26	8	12	12	5	7	11	9	7	5	7	109	241
Siena	M.....	116	16	9	10	9	8	6	4	3	8	3	6	82	198
	F.....	85	17	14	4	5	2	5	4	3	3	3	3	63	148
	T.....	201	33	23	14	14	10	11	8	6	11	6	9	145	346
TOSCANA	M.....	1 044	189	90	95	95	97	67	72	60	67	52	56	930	1 974
	F.....	826	141	102	63	75	63	66	68	53	66	64	63	825	1 651
	T.....	1 870	330	193	158	170	150	133	149	113	133	116	119	1 755	3 625
Ancona	M.....	155	33	19	22	20	18	18	25	18	16	16	13	218	373
	F.....	110	24	21	20	12	12	9	5	8	12	18	16	157	257
	T.....	265	57	40	42	32	30	27	30	23	28	34	29	375	640
Ascoli Piceno	M.....	145	35	19	13	6	13	15	16	13	8	4	7	149	294
	F.....	139	33	11	11	12	6	7	11	13	10	9	6	129	268
	T.....	284	68	30	24	18	19	22	27	26	13	13	13	278	562
Macerata	M.....	137	29	17	14	16	8	10	6	11	15	12	11	149	286
	F.....	100	19	9	8	9	12	10	15	8	11	8	12	116	213
	T.....	237	48	26	22	25	20	20	21	19	26	15	23	265	502
Pesaro e Urbino	M.....	277	55	22	25	17	15	15	12	15	19	12	19	226	503
	F.....	233	34	24	11	12	17	10	20	15	9	16	12	180	413
	T.....	515	89	46	36	29	32	25	32	30	23	28	31	406	921
MARCHE	M.....	714	152	77	74	59	54	58	59	57	58	44	50	742	1 456
	F.....	587	110	65	50	45	47	36	51	44	42	46	46	582	1 169
	T.....	1 301	262	142	124	104	101	94	110	101	100	90	96	1 324	2 625
Perugia	M.....	281	73	33	32	24	26	23	22	26	29	22	25	338	599
	F.....	235	36	29	32	21	22	10	13	18	19	25	18	243	478
	T.....	496	109	65	64	45	48	33	35	44	48	47	43	581	1 077
Terni	M.....	83	13	9	5	6	7	12	3	5	7	3	6	76	162
	F.....	71	15	9	6	11	6	4	5	9	3	6	4	78	149
	T.....	157	28	18	11	17	13	16	8	14	10	9	10	154	311
UMBRIA	M.....	347	83	45	37	30	33	35	25	31	36	25	31	414	761
	F.....	306	51	38	38	32	28	14	19	27	22	31	22	321	627
	T.....	653	137	83	75	62	61	49	43	58	58	56	53	735	1 388
Frosinone	M.....	317	70	32	31	23	35	36	33	32	41	47	25	493	725
	F.....	245	41	20	37	25	26	23	33	33	34	23	23	336	581
	T.....	562	111	52	68	48	61	64	72	70	75	75	49	744	1 303
Rieti	M.....	95	19	8	9	8	13	7	11	14	11	10	8	118	213
	F.....	69	17	9	11	4	5	15	9	12	7	3	10	102	171
	T.....	164	36	17	20	12	18	22	29	26	13	13	18	220	384
Roma	M.....	573	145	86	62	97	80	73	70	85	75	79	79	933	1 509
	F.....	486	111	90	53	65	70	73	73	80	67	69	73	834	1 300
	T.....	1 039	256	176	115	162	150	151	143	165	142	148	157	1 770	2 809
Viterbo	M.....	130	29	11	19	12	19	13	10	8	11	9	4	133	263
	F.....	82	19	13	12	9	12	6	8	6	15	9	11	120	202
	T.....	212	48	24	31	21	22	19	18	14	23	18	15	253	465
LAZIO	M.....	1 115	233	137	121	149	133	134	127	139	138	145	116	1 593	2 713
	F.....	832	183	132	113	103	113	122	131	136	123	109	122	1 392	2 254
	T.....	1 977	451	269	234	243	251	256	258	275	261	254	238	2 990	4 967
Aquila degli Abruzzi	M.....	215	59	37	47	33	37	39	33	44	32	33	25	422	667
	F.....	179	43	23	34	34	24	31	33	20	23	29	29	333	515
	T.....	424	107	65	81	67	61	70	69	64	58	62	54	759	1 182
Campobasso	M.....	303	93	61	52	64	52	54	56	34	51	44	52	668	939
	F.....	237	65	51	55	44	33	59	53	59	69	64	56	613	900
	T.....	590	161	112	107	108	90	113	109	143	129	105	108	1 279	1 839

COMPARTIMENTI E NEL REGNO, CLASSIFICATI SECONDO LA FILIAZIONE, L'ETÀ ALLA MORTE E IL SESSO.

ILLEGITTIMI ED ESPOSTI

FILIAZIONE NON INDICATA

ETÀ ALLA MORTE

Meno di 1 mese	1 mese	2 mesi	3 mesi	4 mesi	5 mesi	6 mesi	7 mesi	8 mesi	9 mesi	10 mesi	11 mesi	Totale da 1 mese a meno di 1 anno	Morti nel 1° anno di vita	Meno di 1 mese	1 mese	2 mesi	3 mesi	4 mesi	5 mesi	6 mesi	7 mesi	8 mesi	9 mesi	10 mesi	11 mesi	Totale da 1 mese a meno di 1 anno	Morti nel 1° anno di vita
6	1	1	1	2	1	1	1	1	1	1	1	7	13	1	1	1	1	1	1	1	1	1	1	1	1	11	12
4	1	1	1	1	1	1	1	1	1	1	1	7	11	1	1	1	1	1	1	1	1	1	1	1	1	11	12
10	1	2	1	1	2	1	1	1	1	1	1	14	24	1	1	1	1	1	1	1	1	1	1	1	1	14	24
8	1	1	1	1	1	1	1	1	1	1	1	5	13	1	1	1	1	1	1	1	1	1	1	1	1	11	20
1	1	2	1	1	1	1	1	1	1	1	1	6	7	1	1	1	1	1	1	1	1	1	1	1	1	7	20
9	1	2	2	1	1	1	1	1	1	1	1	11	20	1	1	1	1	1	1	1	1	1	1	1	1	11	20
3	1	3	1	1	1	1	1	1	1	1	1	8	16	1	1	1	1	1	1	1	1	1	1	1	1	8	16
11	2	4	1	2	1	1	1	1	1	1	1	12	23	1	1	1	1	1	1	1	1	1	1	1	1	12	23
66	9	17	6	4	8	6	6	10	6	5	6	88	149	7	1	1	1	2	1	1	1	1	1	1	88	149	
48	8	6	6	5	2	2	7	3	5	5	8	64	112	5	1	1	1	1	1	1	1	1	1	1	64	112	
114	17	25	12	9	10	13	13	18	11	10	14	147	261	12	2	1	1	2	1	1	1	1	1	1	147	261	
11	4	3	3	2	1	1	1	2	1	2	1	12	23	2	1	1	1	1	1	1	1	1	1	1	12	23	
12	3	3	3	2	1	1	1	1	1	2	2	19	31	1	1	1	1	1	1	1	1	1	1	1	19	31	
23	3	3	3	4	2	1	1	3	1	4	2	31	54	2	1	1	1	1	1	1	1	1	1	1	31	54	
8	3	3	2	2	1	1	1	2	3	1	1	12	20	1	1	1	1	1	1	1	1	1	1	1	12	20	
2	1	1	1	1	1	1	1	2	2	3	1	4	12	1	1	1	1	1	1	1	1	1	1	1	4	12	
16	4	3	2	2	1	1	1	2	2	3	1	16	32	1	1	1	1	1	1	1	1	1	1	1	16	32	
4	1	1	1	1	1	1	1	1	1	1	1	4	8	1	1	1	1	1	1	1	1	1	1	1	4	8	
2	1	1	1	1	1	1	1	1	1	1	1	1	3	1	1	1	1	1	1	1	1	1	1	1	1	3	3
6	1	1	1	1	1	1	1	1	1	1	2	5	11	1	1	1	1	1	1	1	1	1	1	1	5	11	11
7	2	1	1	1	1	1	1	2	1	1	1	8	15	1	1	1	1	1	1	1	1	1	1	1	8	15	15
11	2	1	1	2	1	3	2	2	1	2	1	6	17	1	1	1	1	1	1	1	1	1	1	1	6	17	17
18	2	1	1	2	1	3	2	2	2	2	1	14	32	2	1	1	1	1	1	1	1	1	1	1	14	32	32
30	9	3	6	2	1	1	1	4	3	4	3	36	66	4	1	1	1	1	1	1	1	1	1	1	36	66	66
33	5	3	4	3	3	3	3	3	3	3	3	30	63	1	1	1	1	1	1	1	1	1	1	1	30	63	63
63	14	6	4	9	5	4	1	7	4	7	2	66	129	5	1	1	1	1	1	1	1	1	1	1	66	129	129
19	4	3	2	2	5	2	3	2	2	3	1	26	45	6	1	1	1	1	1	1	1	1	1	1	26	45	45
12	2	2	1	1	1	1	2	4	3	1	1	15	27	3	1	1	1	1	1	1	1	1	1	1	15	27	27
31	6	5	3	6	3	3	5	6	3	1	1	41	72	9	1	1	1	1	1	1	1	1	1	1	41	72	72
10	2	4	1	1	2	3	3	2	1	1	1	16	26	2	1	1	1	1	1	1	1	1	1	1	16	26	26
6	2	1	2	2	1	1	2	1	2	1	1	11	17	1	1	1	1	1	1	1	1	1	1	1	11	17	17
16	4	5	3	3	3	1	5	2	1	1	1	27	43	2	2	1	1	1	1	1	1	1	1	1	27	43	43
29	6	7	3	3	7	2	6	4	3	1	1	42	71	8	1	1	1	1	1	1	1	1	1	1	42	71	71
18	4	3	3	3	2	2	4	4	1	1	1	26	44	3	2	1	1	1	1	1	1	1	1	1	26	44	44
47	10	10	6	6	9	4	10	8	3	2	1	68	115	11	3	3	1	1	1	1	1	1	1	1	68	115	115
19	17	9	9	10	8	2	7	7	3	3	4	79	98	1	1	1	1	1	1	1	1	1	1	1	79	98	98
22	17	14	7	11	5	7	6	9	4	4	3	83	105	1	2	1	1	1	1	1	1	1	1	1	83	105	105
41	34	23	16	21	13	9	13	16	7	3	7	162	208	2	2	2	1	1	1	1	1	1	1	1	162	208	208
1	3	1	1	1	1	1	1	1	1	1	1	5	6	1	1	1	1	1	1	1	1	1	1	1	5	6	6
3	3	1	1	1	1	1	1	1	1	1	1	7	10	1	1	1	1	1	1	1	1	1	1	1	7	10	10
4	3	1	1	1	1	1	1	1	1	1	1	12	16	1	1	1	1	1	1	1	1	1	1	1	12	16	16
70	12	6	8	11	10	5	9	8	8	9	4	90	160	1	2	1	1	1	1	1	1	1	1	1	90	160	160
65	10	9	9	9	9	3	6	1	7	6	5	74	139	2	1	1	1	1	1	1	1	1	1	1	74	139	139
135	22	15	17	20	19	8	15	9	15	15	9	164	299	3	3	1	1	1	1	1	1	1	1	1	164	299	299
6	2	1	1	1	1	1	1	1	1	1	1	4	10	1	1	1	1	1	1	1	1	1	1	1	4	10	10
2	1	1	1	1	1	1	1	1	1	1	1	6	8	1	1	1	1	1	1	1	1	1	1	1	6	8	8
8	3	3	1	1	2	1	1	1	1	1	1	10	18	1	1	1	1	1	1	1	1	1	1	1	10	18	18
96	31	16	18	22	19	8	16	15	12	13	8	178	274	3	2	1	1	1	1	1	1	1	1	1	178	274	274
92	31	26	16	20	16	12	12	10	12	6	9	170	262	3	3	2	1	1	1	1	1	1	1	1	170	262	262
188	62	42	34	42	35	20	28	25	24	19	15	348	536	6	5	3	1	1	1	1	1	1	1	1	348	536	536
7	3	2	2	1	2	4	1	2	2	2	2	21	28	1	1	1	1	1	1	1	1	1	1	1	21	28	28
6	3	2	3	3	3	1	1	1	2	2	2	14	20	1	1	1	1	1	1	1	1	1	1	1	14	20	20
13	3	5	5	2	4	2	5	1	2	4	2	35	48	2	2	1	1	1	1	1	1	1	1	1	35	48	48
10	1	1	1	1	5	1	1	1	1	1	1	11	21	1	1	1	1	1	1	1	1	1	1	1	11	21	21
10	4	1	1	1	1	1	1	1	1	2	2	13	23	1	1	1	1	1	1	1	1	1	1	1	13	23	23
20	4	2	3	1	3	6	1	1	1	3	2	24	44	2	2	1	1	1	1	1	1	1	1	1	24	44	44

Segue TAVOLA XXV. — BAMBINI MORTI NEL 1° ANNO DI VITA NELL'ANNO 1931, NELLE PROVINCE, NEI

PROVINCE E COMPARTIMENTI		LEGITTIMI												Totale da 1 mezza meno di 1 anno	Morti nel 1° anno di vita
		Meno di 1 mese	1 mese	2 mesi	3 mesi	4 mesi	5 mesi	6 mesi	7 mesi	8 mesi	9 mesi	10 mesi	11 mesi		
Chieti	M.....	260	60	41	35	34	27	24	32	25	36	21	24	359	619
	F.....	245	44	31	28	30	22	27	34	23	41	18	30	338	578
	T.....	505	104	72	63	64	49	51	66	53	77	39	54	692	1 197
Pescara.....	M.....	114	24	22	11	14	8	15	11	17	15	13	15	165	279
	F.....	102	24	16	16	13	13	17	11	13	18	15	14	170	272
	T.....	216	48	38	27	27	21	32	22	30	33	28	29	335	551
Teramo.....	M.....	188	35	24	13	14	23	20	13	15	12	18	11	198	336
	F.....	118	28	19	13	19	13	12	19	15	20	11	17	136	299
	T.....	251	63	43	26	33	36	32	32	30	32	29	28	384	635
ABRUZZI E MOLISE.....	M.....	1 060	274	185	158	159	147	152	148	185	140	129	127	1 810	2 870
	F.....	928	209	145	146	140	110	146	150	135	174	137	148	1 638	2 564
	T.....	1 988	483	330	304	299	257	298	298	320	320	266	273	3 448	5 434
Avellino.....	M.....	330	99	71	60	55	60	42	48	55	48	44	48	630	960
	F.....	267	87	55	51	44	47	51	45	41	42	54	42	559	826
	T.....	597	186	126	111	99	107	93	98	96	90	98	90	1 189	1 786
Benevento.....	M.....	224	80	45	37	36	34	32	49	34	43	30	28	448	672
	F.....	224	60	35	33	28	33	27	32	26	40	29	36	384	608
	T.....	448	140	80	70	64	72	59	81	60	83	59	64	832	1 280
Napoli.....	M.....	1 008	330	207	232	237	240	254	281	246	235	244	224	2 760	3 768
	F.....	796	275	199	228	232	217	214	232	243	206	232	198	2 474	3 270
	T.....	1 804	605	406	458	469	457	468	513	489	471	476	422	5 234	7 038
Salerno.....	M.....	412	116	87	76	78	70	83	80	96	77	87	66	916	1 328
	F.....	351	67	90	62	84	70	67	56	78	92	79	68	808	1 159
	T.....	763	183	177	138	162	140	150	136	174	169	166	129	1 724	2 487
CAMPANIA.....	M.....	1 974	625	410	405	406	404	411	458	431	433	405	366	4 754	6 728
	F.....	1 638	489	379	372	388	372	359	365	388	380	394	339	4 225	5 863
	T.....	3 612	1 114	789	777	794	776	770	823	819	813	799	705	8 979	12 591
Bari.....	M.....	799	226	151	125	137	126	142	124	118	157	135	143	1 584	2 363
	F.....	672	190	142	124	126	105	100	124	105	131	130	109	1 386	2 058
	T.....	1 471	416	293	249	263	231	242	248	223	288	265	252	2 970	4 441
Brindisi.....	M.....	154	70	35	29	41	27	39	32	26	30	28	38	395	549
	F.....	122	40	43	36	37	32	27	23	32	26	27	27	360	482
	T.....	276	110	83	65	78	59	66	60	58	56	55	65	755	1 031
Foggia.....	M.....	389	155	101	103	84	84	83	93	109	89	85	90	1 076	1 465
	F.....	373	121	93	86	90	75	70	75	94	91	80	91	966	1 339
	T.....	762	276	194	189	174	159	153	168	203	180	165	181	2 042	2 804
Lecce.....	M.....	259	88	69	60	60	44	54	56	58	57	40	33	669	928
	F.....	203	84	52	62	43	55	52	61	71	72	49	62	669	866
	T.....	462	172	121	122	103	99	106	117	129	129	89	145	1 332	1 794
Taranto.....	M.....	185	66	44	36	42	34	37	36	37	33	32	31	428	613
	F.....	151	48	35	29	43	35	29	30	26	27	32	25	359	510
	T.....	336	114	79	65	85	69	66	66	63	60	64	56	787	1 123
PUGLIE.....	M.....	1 786	605	400	353	364	315	355	341	348	366	320	385	4 152	5 938
	F.....	1 521	483	370	337	339	302	278	318	328	347	318	314	3 784	5 255
	T.....	3 307	1 088	770	690	703	617	633	659	676	713	638	699	7 886	11 193
Matera.....	M.....	144	59	22	23	32	42	43	47	45	45	44	38	440	584
	F.....	121	44	38	21	18	29	31	38	37	35	46	36	373	494
	T.....	265	103	60	44	50	71	74	85	82	80	90	74	813	1 078
Potenza.....	M.....	309	101	69	58	68	57	58	60	62	66	56	56	711	1 020
	F.....	232	81	58	43	56	50	51	54	62	65	57	53	630	912
	T.....	591	182	127	101	124	107	109	114	124	131	113	109	1 341	1 932
LUCANIA.....	M.....	453	160	91	81	100	99	101	107	107	111	100	94	1 151	1 604
	F.....	493	125	96	64	74	79	82	92	99	100	103	89	1 003	1 406
	T.....	856	285	187	145	174	178	183	199	206	211	203	183	2 154	3 010
Catanzaro.....	M.....	365	107	86	69	84	76	72	77	77	75	79	56	858	1 223
	F.....	326	103	72	75	65	71	60	72	75	68	65	66	792	1 118
	T.....	691	210	158	144	149	147	132	149	152	143	144	122	1 650	2 341

Segue TAVOLA XXV. — BAMBINI MORTI NEL 1° ANNO DI VITA NELL'ANNO 1931, NELLE PROVINCE, NEI

PROVINCE E COMPARTIMENTI		LEGITTIMI													Totale da 1 mese a meno di 1 anno	Morti nel 1° anno di vita
		Meno di 1 mese	1 mese	2 mesi	3 mesi	4 mesi	5 mesi	6 mesi	7 mesi	8 mesi	9 mesi	10 mesi	11 mesi			
Cosenza	M.....	345	94	73	46	53	55	66	61	62	55	42	44	651	906	
	F.....	237	90	71	45	55	43	61	59	57	51	48	48	628	915	
	T.....	632	184	144	91	108	98	127	120	119	106	90	92	1 279	1 911	
Reggio di Calabria	M.....	279	81	60	50	57	53	54	65	70	54	48	59	651	930	
	F.....	262	74	51	53	43	54	50	60	36	64	57	60	646	908	
	T.....	541	155	111	103	100	107	104	125	150	118	105	119	1 297	1 838	
CALABRIE.....	M.....	989	282	219	165	194	184	192	203	209	184	169	159	2 160	3 149	
	F.....	875	267	194	173	163	168	171	191	212	183	170	174	2 066	2 941	
	T.....	1 864	549	413	338	357	352	363	394	421	367	339	333	4 226	6 090	
Agrigento	M.....	244	103	75	66	59	78	70	79	86	60	75	71	822	1 066	
	F.....	190	87	59	45	45	60	73	72	66	70	68	64	718	908	
	T.....	434	190	134	111	104	138	143	151	152	139	143	135	1 540	1 974	
Caltanissetta	M.....	163	47	47	42	37	49	48	38	67	48	49	44	516	670	
	F.....	130	51	40	36	33	38	50	47	57	43	50	51	496	626	
	T.....	293	98	87	78	70	87	98	85	124	91	99	95	1 012	1 305	
Catania.....	M.....	318	156	120	104	106	104	105	92	91	84	104	73	1 180	1 457	
	F.....	271	108	109	92	106	106	91	101	102	98	90	85	1 088	1 359	
	T.....	589	264	229	196	212	210	196	193	193	182	194	158	2 227	2 816	
Enna	M.....	156	52	36	33	23	46	30	45	45	40	50	36	486	592	
	F.....	130	54	34	34	24	25	31	37	38	35	57	42	414	544	
	T.....	286	106	70	67	47	74	61	82	83	75	107	78	850	1 136	
Messina.....	M.....	245	77	46	48	53	50	57	51	50	47	55	50	584	829	
	F.....	193	49	43	35	37	44	46	33	41	47	43	44	467	660	
	T.....	438	126	94	83	90	94	103	84	91	94	98	94	1 051	1 489	
Palermo.....	M.....	394	183	94	77	89	69	100	102	99	110	107	91	1 071	1 465	
	F.....	298	115	91	83	74	75	80	101	99	97	101	96	1 012	1 310	
	T.....	692	248	185	160	163	144	180	203	198	207	208	187	2 083	2 775	
Ragusa.....	M.....	94	40	40	35	33	36	23	39	27	35	25	26	359	453	
	F.....	82	40	26	30	40	43	38	26	27	34	24	17	345	427	
	T.....	176	80	66	65	73	79	61	65	54	69	49	43	704	880	
Siracusa.....	M.....	109	42	39	49	40	33	38	42	40	42	30	31	426	535	
	F.....	112	48	39	38	44	38	48	37	43	32	41	31	439	551	
	T.....	221	90	78	87	84	71	86	79	83	74	71	62	865	1 086	
Trapani.....	M.....	143	52	30	34	32	43	43	34	36	43	61	34	442	585	
	F.....	115	44	21	27	32	34	34	32	46	43	36	31	350	495	
	T.....	258	96	51	61	64	77	77	66	82	86	97	65	522	1 080	
SICILIA.....	M.....	1 860	702	527	488	472	508	514	522	541	509	556	456	5 795	7 661	
	F.....	1 521	596	467	420	435	466	491	486	519	508	510	461	5 359	6 880	
	T.....	3 387	1 298	994	908	907	974	1 005	1 008	1 060	1 017	1 066	917	11 154	14 541	
Cagliari.....	M.....	269	73	50	43	47	44	46	59	54	57	45	47	565	834	
	F.....	210	66	53	46	42	44	42	45	48	57	60	43	551	761	
	T.....	479	139	103	89	89	88	88	104	102	114	105	90	1 116	1 595	
Nuoro.....	M.....	121	41	25	26	19	14	30	21	26	34	25	31	292	413	
	F.....	65	27	23	22	19	12	20	22	19	31	19	21	235	300	
	T.....	186	68	48	48	38	26	50	43	45	65	44	52	527	713	
Sassari.....	M.....	122	37	34	30	20	21	22	24	29	35	14	26	292	414	
	F.....	107	26	24	23	31	24	27	22	14	26	21	20	258	365	
	T.....	229	63	58	53	51	45	49	46	43	61	35	46	550	779	
SARDEGNA.....	M.....	512	151	109	99	86	79	98	104	109	126	84	104	1 149	1 661	
	F.....	332	119	105	91	92	80	89	80	81	114	100	84	1 044	1 426	
	T.....	894	270	214	190	178	159	187	193	190	240	184	188	2 193	3 087	
REGNO.....	M.....	20 293	5 301	3 711	3 453	3 340	3 290	3 257	3 267	3 306	3 176	3 041	2 809	37 969	53 262	
	F.....	16 298	4 214	3 237	2 935	2 938	2 803	2 788	2 860	2 973	2 956	2 854	2 642	33 303	49 501	
	T.....	36 591	9 515	6 948	6 391	6 287	6 102	6 045	6 127	6 279	6 132	5 895	5 451	71 172	107 763	

COMPARTIMENTI E NEL REGNO, CLASSIFICATI SECONDO LA FILIAZIONE, L'ETÀ ALLA MORTE E IL SESSO.

ILLEGITTIMI ED ESPOSTI

FILIAZIONE NON INDICATA

ETÀ ALLA MORTE

Meno di 1 mese	1 mese	2 mesi	3 mesi	4 mesi	5 mesi	6 mesi	7 mesi	8 mesi	9 mesi	10 mesi	11 mesi	Totale da 1 mese a meno di 1 anno	Morti nel 1° anno di vita	Meno di 1 mese	1 mese	2 mesi	3 mesi	4 mesi	5 mesi	6 mesi	7 mesi	8 mesi	9 mesi	10 mesi	11 mesi	Totale da 1 mese a meno di 1 anno	Morti nel 1° anno di vita
17	10	6	6	2	7	7	2	3	3	2	2	50	67	1	-	-	-	-	-	-	-	-	-	-	-	5	6
26	6	7	7	3	3	5	5	4	2	1	3	48	72	1	1	1	-	-	-	-	1	1	-	-	-	2	9
48	16	13	13	5	10	12	7	7	5	8	5	96	139	2	1	2	-	-	-	2	2	1	-	-	1	13	15
19	6	11	5	3	9	5	2	6	4	3	4	58	77	1	-	-	-	-	-	-	-	-	-	-	-	1	2
22	9	7	11	8	4	5	7	4	6	6	6	69	91	-	-	-	-	-	-	-	-	-	-	-	-	2	2
41	15	18	16	11	13	10	9	10	10	9	6	127	168	1	-	-	-	-	-	-	-	-	-	-	-	3	4
61	23	25	16	11	20	18	6	12	13	10	8	162	223	2	3	1	1	2	1	-	1	-	-	-	-	6	9
69	24	21	24	16	14	19	12	15	10	9	6	170	239	3	1	1	1	1	1	2	2	1	1	1	11	13	
130	47	46	40	27	34	37	18	27	23	19	14	332	462	5	1	2	1	2	1	2	2	1	1	2	17	22	
7	1	1	1	-	1	1	1	-	-	-	1	7	14	-	1	-	-	-	-	-	1	-	-	-	-	2	2
5	2	3	4	2	1	1	1	1	-	2	2	19	24	-	-	-	-	-	-	-	-	-	-	-	-	1	1
12	3	4	5	2	2	2	2	1	-	2	3	26	35	-	1	-	-	-	-	-	1	-	-	-	3	3	
4	3	1	-	-	2	1	-	-	-	2	1	10	14	-	2	-	-	-	-	-	-	-	-	-	-	2	4
7	2	3	2	2	1	1	1	-	-	-	1	12	19	-	-	-	1	-	-	-	-	-	-	-	-	1	1
11	5	4	2	2	2	2	1	-	-	2	2	22	33	-	2	-	1	-	-	-	-	-	-	-	3	5	
29	7	5	5	2	1	2	1	4	3	3	3	36	65	-	1	1	-	-	-	1	-	-	-	-	-	6	6
28	8	6	4	8	3	2	6	5	3	1	6	51	79	1	-	-	-	-	-	1	1	-	-	-	1	1	
57	15	11	9	10	4	4	7	9	8	6	4	87	144	1	1	1	1	-	-	1	1	1	-	-	7	8	
6	-	2	2	-	-	-	-	1	-	2	1	8	14	-	1	1	-	-	-	1	-	-	-	-	-	4	4
2	1	-	-	3	2	-	2	1	-	1	1	10	12	-	-	-	-	-	-	-	-	-	-	-	2	3	
8	1	2	2	3	2	-	2	1	1	2	2	18	26	-	1	1	-	-	2	-	-	-	-	-	7	7	
35	18	11	15	6	8	5	4	3	1	8	5	80	115	-	-	-	2	-	-	-	-	-	-	-	-	2	3
41	22	21	18	10	7	6	5	6	1	11	5	107	148	-	-	-	-	1	-	-	-	-	-	-	-	1	1
76	40	32	28	16	15	11	9	9	2	19	6	187	263	1	-	2	-	1	-	-	-	-	-	-	-	3	4
28	10	8	6	3	2	2	2	6	3	7	4	53	81	4	2	1	-	-	-	-	1	-	-	-	-	11	15
20	11	4	6	7	4	5	2	7	4	2	3	55	75	3	-	-	3	1	1	-	-	2	1	1	9	12	
48	21	12	12	10	6	7	4	13	7	9	7	108	156	7	2	1	3	1	1	-	1	2	5	1	20	27	
2	1	3	-	1	1	-	-	-	-	-	1	7	9	-	1	-	-	-	-	-	-	-	-	-	-	-	1
1	1	3	1	2	1	1	-	1	1	-	-	6	7	-	-	-	-	-	-	-	1	-	-	-	-	2	
3	1	3	1	3	1	1	-	1	1	-	1	13	16	1	-	-	-	-	-	-	1	-	-	-	-	2	
11	3	1	4	2	2	-	1	-	1	-	1	15	26	-	-	-	-	-	-	-	1	-	-	-	-	1	
1	1	5	3	1	1	1	1	1	4	1	3	21	22	-	1	-	-	-	-	-	-	-	-	-	-	1	
12	4	6	7	3	3	-	2	1	5	1	4	36	48	1	-	-	-	-	-	1	-	-	-	-	-	1	
1	2	1	3	8	2	1	1	1	-	-	-	14	15	-	-	-	-	1	-	1	1	-	-	-	-	3	
2	2	7	1	4	3	-	1	-	-	-	-	19	21	-	-	-	-	-	-	1	1	-	-	-	-	1	
3	4	8	4	7	5	1	2	1	-	-	1	33	36	-	-	-	-	1	-	1	-	-	-	-	-	4	
123	45	33	36	17	19	12	10	15	8	22	18	230	353	8	5	5	1	1	1	3	3	1	6	2	3	31	
107	49	49	34	30	21	16	19	21	16	19	17	300	407	5	1	3	2	2	-	3	3	3	1	2	2	19	
230	94	82	70	56	40	28	29	36	24	41	30	530	760	13	5	6	4	3	3	6	4	7	4	5	50	63	
25	1	2	4	5	1	3	2	4	1	2	2	27	52	-	-	-	-	1	-	-	-	-	-	-	-	2	
21	2	4	8	6	3	3	2	2	2	1	1	38	54	-	1	-	-	-	-	-	-	-	-	-	-	3	
46	3	6	12	11	4	6	4	6	3	3	2	60	106	1	-	1	-	1	-	-	-	1	-	-	-	5	
5	3	-	-	1	-	-	-	-	-	-	-	5	10	-	1	-	-	-	-	-	-	-	-	-	-	-	1
6	1	2	1	1	-	-	-	-	2	2	1	10	16	-	-	-	-	-	-	1	-	-	-	-	-	4	
11	4	2	1	2	-	-	-	-	2	2	2	15	26	1	-	-	1	-	-	1	1	-	-	-	-	4	
6	2	2	4	3	-	1	1	-	3	1	-	17	23	-	-	-	-	1	-	-	1	-	-	-	-	3	
9	1	3	3	1	1	1	1	1	-	-	-	12	21	-	3	-	-	-	1	-	1	1	2	2	-	8	
15	3	5	5	5	4	1	1	1	3	1	-	29	44	3	-	-	-	2	-	1	2	1	3	2	-	11	
36	5	4	6	10	4	3	3	4	4	3	3	49	85	1	-	-	-	2	-	-	1	-	-	-	-	5	
36	5	9	12	8	4	4	2	3	4	3	1	55	91	4	-	-	-	-	-	2	2	4	2	-	-	15	
72	10	13	18	18	8	7	5	7	8	6	4	104	176	5	-	1	1	3	-	2	2	6	2	-	-	20	
1 683	408	336	307	227	204	170	155	136	149	153	114	2 350	4 042	112	27	20	9	18	18	22	20	8	19	10	10	176	
1 390	865	818	840	605	571	561	557	556	621	627	511	2 141	3 531	79	24	19	16	8	9	14	12	14	19	16	12	163	
3 073	773	654	556	432	375	331	312	292	270	280	225	4 560	7 573	191	51	39	25	26	22	36	32	22	38	26	22	339	



TAVOLA XXVI

**Bambini morti nel 1° anno di vita
nell'anno 1931, nelle Province, nei Compartimenti e nel Regno,
classificati secondo l'età alla morte e il sesso**

TAVOLA XXVI. — BAMBINI MORTI NEL 1° ANNO DI VITA NELL'ANNO 1931, NELLE PROVINCE,

PROVINCE E COMPARTIMENTI		Meno di 1 giorno	1 giorno	2 giorni	3 giorni	4 giorni	5 giorni	6 giorni	Totale 1 ^a settimana	da 7 a 13 giorni
Alessandria	M.....	47	14	18	9	8	6	6	108	80
	F.....	38	14	9	9	5	5	6	81	31
	T.....	80	28	27	18	13	11	12	189	61
Aosta.....	M.....	20	10	1	2	6	3	1	43	18
	F.....	20	3	2	4	2	4	2	37	11
	T.....	40	13	3	6	8	7	3	80	29
Cuneo.....	M.....	78	18	12	15	4	16	18	161	76
	F.....	54	22	18	11	14	13	9	141	55
	T.....	132	40	30	26	18	29	27	302	131
Novara	M.....	44	11	11	13	6	1	4	90	17
	F.....	22	9	10	5	2	4	4	56	9
	T.....	66	20	21	18	8	5	8	146	26
Torino	M.....	88	34	12	14	11	10	9	178	62
	F.....	81	15	13	10	7	8	13	147	49
	T.....	169	49	25	24	18	18	22	325	111
Vercelli	M.....	26	16	8	6	5	2	2	65	20
	F.....	26	11	8	8	3	2	1	59	7
	T.....	52	27	16	14	8	4	3	124	27
PIEMONTE	M.....	303	103	62	59	40	38	40	645	223
	F.....	236	74	60	47	33	36	35	521	162
	T.....	539	177	122	106	73	74	75	1166	385
Genova	M.....	69	20	17	14	6	9	9	144	44
	F.....	51	12	8	8	7	8	8	102	33
	T.....	120	32	25	22	13	17	17	246	77
Impèria	M.....	1	5	4	1	2	—	—	13	11
	F.....	12	6	2	5	1	2	2	30	9
	T.....	13	11	6	6	3	2	2	43	20
La Spèzia.....	M.....	0	3	2	1	4	3	—	19	19
	F.....	10	2	3	3	2	3	3	26	12
	T.....	16	5	5	4	6	6	3	45	31
Savona	M.....	24	4	8	6	2	5	2	51	12
	F.....	9	3	4	4	2	3	—	25	9
	T.....	33	7	12	10	4	8	2	76	21
LIGURIA	M.....	100	32	31	22	14	17	11	227	86
	F.....	82	23	17	20	12	16	13	183	63
	T.....	182	55	48	42	26	33	24	410	149
Bèrgamo	M.....	108	39	32	28	18	10	12	247	80
	F.....	81	30	31	14	13	11	7	187	87
	T.....	189	69	63	42	31	21	19	434	167
Bèscia	M.....	115	36	41	25	19	15	16	267	111
	F.....	67	33	30	17	15	19	11	192	71
	T.....	182	69	71	42	34	34	27	459	182
Como	M.....	54	20	10	12	6	8	9	110	41
	F.....	30	15	14	12	7	11	10	99	31
	T.....	84	35	24	24	13	19	19	218	72
Cremona	M.....	39	13	20	9	12	3	4	100	48
	F.....	22	13	8	13	9	4	3	72	23
	T.....	61	26	28	22	21	7	7	172	71
Màntova	M.....	34	15	24	11	6	8	4	102	38
	F.....	35	10	16	14	6	8	5	94	34
	T.....	69	25	40	25	12	16	9	196	72
Milano	M.....	229	73	80	57	35	33	27	534	176
	F.....	158	49	41	35	23	21	19	346	130
	T.....	387	122	121	92	58	54	46	880	306
Pavia	M.....	58	12	12	6	8	5	5	101	28
	F.....	32	18	14	5	1	4	1	75	21
	T.....	85	30	26	11	9	9	6	176	49

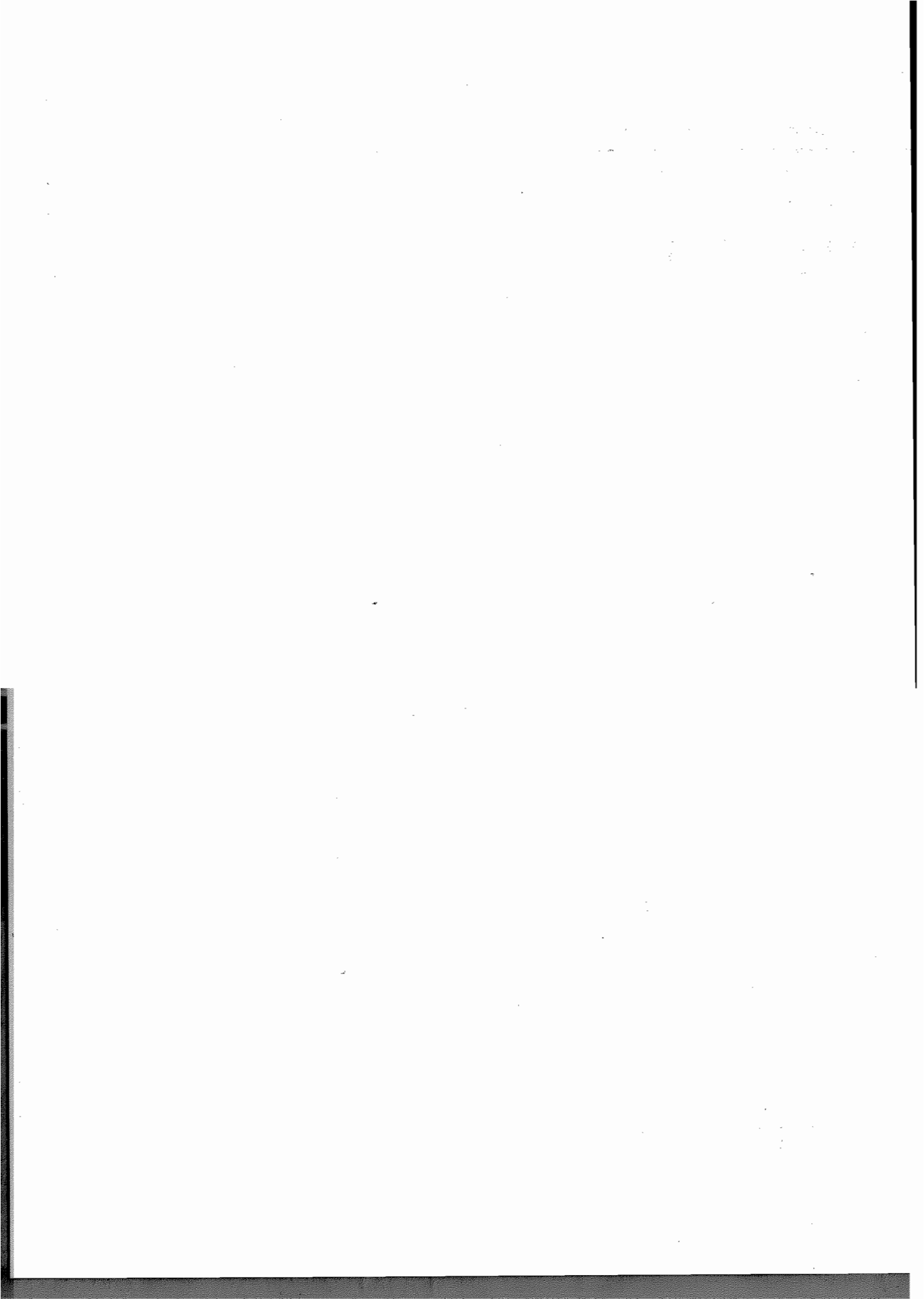
NEI COMPARTIMENTI E NEL REGNO, CLASSIFICATI SECONDO L'ETA' ALLA MORTE E IL SESSO.

ETA' ALLA MORTE

da 14 a 29 giorni	Morti nel 1° mese di vita	1 mese	2 mesi	3 mesi	4 mesi	5 mesi	6 mesi	7 mesi	8 mesi	9 mesi	10 mesi	11 mesi	Totale di 1 mese meno di 1 anno	Morti nel 1° anno di vita
54	192	53	33	37	32	25	27	21	18	12	22	6	236	478
31	143	40	30	30	30	22	17	12	17	11	17	17	243	338
85	335	93	63	67	62	47	44	33	36	28	39	23	529	864
27	88	26	16	21	20	10	17	15	18	10	15	8	170	258
20	68	18	8	14	12	13	10	8	4	8	6	9	110	178
47	156	43	24	38	32	23	27	23	17	18	21	17	230	436
77	314	76	55	60	54	53	46	34	29	27	32	13	475	789
65	261	58	41	45	52	30	27	22	31	23	25	23	377	638
142	573	134	86	105	106	83	73	56	51	50	57	41	852	1 427
36	143	43	30	28	25	26	22	12	12	13	10	13	234	377
26	91	23	14	9	13	13	20	16	9	14	9	9	154	245
62	234	71	44	37	33	39	43	23	21	27	19	22	338	622
108	343	107	62	56	52	49	33	31	40	28	29	29	516	804
98	294	74	60	50	23	32	33	37	37	24	21	19	410	704
206	642	181	122	108	75	81	66	68	77	52	50	43	928	1 568
30	115	17	14	13	6	11	5	7	4	11	8	4	100	215
11	77	14	14	10	15	11	12	6	6	6	4	6	104	131
41	192	31	23	23	21	22	17	13	19	17	12	10	204	396
332	1 200	331	210	215	189	174	150	120	107	101	116	78	1 731	2 931
251	934	232	167	153	145	121	119	101	104	86	82	83	1 398	2 332
533	2 134	553	377	373	334	295	269	221	211	187	193	161	3 179	5 313
51	339	43	23	23	30	23	24	27	23	23	17	15	271	510
49	184	37	21	16	15	24	17	13	16	16	16	11	202	336
100	423	80	44	39	45	47	41	40	39	39	33	26	473	896
8	32	15	15	6	8	6	7	3	1	5	4	3	73	195
10	49	7	3	5	4	4	5	5	5	1	5	2	46	85
18	81	22	13	11	12	10	12	8	6	6	9	5	119	200
14	52	13	11	19	6	5	3	10	4	7	3	8	99	151
23	61	17	15	9	7	4	6	8	8	5	5	6	91	122
37	113	35	26	23	13	9	9	13	13	12	13	14	190	303
20	83	11	3	8	9	4	6	1	4	6	5	6	63	146
8	42	10	6	3	5	7	3	4	4	6	3	4	61	103
28	125	21	9	11	14	11	11	4	8	12	13	10	124	249
93	406	87	52	56	53	38	40	41	32	41	34	32	506	912
99	336	71	45	33	31	39	33	29	34	23	34	23	400	736
123	742	158	97	89	84	77	72	70	63	69	63	55	906	1 648
131	453	151	137	152	123	129	126	133	139	123	130	113	1 469	1 927
122	393	133	105	135	113	116	121	115	120	123	115	113	1 324	1 720
253	854	239	242	237	241	245	247	253	259	254	245	231	2 793	3 647
133	511	143	113	103	99	110	104	90	110	104	95	92	1 163	1 674
110	373	105	100	82	89	87	97	74	97	88	74	79	953	1 331
243	834	248	213	185	179	197	201	164	207	137	169	171	2 121	3 065
34	224	73	66	67	53	67	55	55	43	34	52	33	613	837
49	179	50	56	43	53	56	33	21	43	46	36	35	501	630
113	493	123	122	115	114	123	91	39	36	30	33	73	1 114	1 517
61	209	33	35	37	37	33	37	39	32	35	17	20	360	569
52	147	38	33	21	23	23	24	19	24	22	27	13	270	447
113	356	74	68	53	60	56	61	53	53	57	44	33	630	936
42	132	32	19	17	14	19	11	14	21	22	10	17	196	373
44	172	13	19	14	13	13	16	15	16	22	13	15	179	351
86	354	50	33	31	27	37	27	29	37	44	23	32	375	729
265	975	233	199	209	167	159	147	144	150	139	127	123	1 733	2 733
204	630	211	169	153	140	129	115	126	135	129	112	91	1 510	2 190
489	1 655	444	363	353	307	238	262	270	235	263	239	214	3 293	4 953
47	173	35	31	13	21	13	16	19	17	13	7	9	197	373
33	129	25	19	19	20	16	11	13	6	7	9	8	144	273
80	305	60	50	23	41	32	27	32	23	20	16	17	341	646

Segue TAVOLA XXVI. — BAMBINI MORTI NEL 1° ANNO DI VITA NELL'ANNO 1931, NELLE PROVINCE,

PROVINCE E COMPARTIMENTI		Meno di 1 giorno	1 giorno	2 giorni	3 giorni	4 giorni	5 giorni	6 giorni	Totale 1° settimana	da 7 a 13 giorni
Sondrio	M.....	19	13	1	4	2	4	4	47	13
	F.....	17	4	2	7	2	6	2	40	16
	T.....	36	17	3	11	4	10	6	87	29
Varese.....	M.....	26	8	7	7	4	—	6	58	28
	F.....	16	7	10	6	3	7	4	53	13
	T.....	42	15	17	13	7	7	10	111	41
LOMBARDIA	M.....	677	229	227	159	110	86	87	1 575	568
	F.....	458	179	166	123	79	91	62	1 158	426
	T.....	1 185	408	393	282	189	177	149	2 733	994
Belluno	M.....	69	8	18	8	4	4	2	108	28
	F.....	69	5	10	7	2	1	1	95	12
	T.....	138	13	28	15	6	5	3	203	40
Trento.....	M.....	62	19	11	4	10	3	2	111	19
	F.....	50	14	8	3	5	5	1	86	19
	T.....	112	33	19	7	15	8	3	197	38
VENEZIA TRIDENTINA	M.....	131	27	24	12	14	7	4	219	47
	F.....	119	19	18	10	7	6	2	181	31
	T.....	250	46	42	22	21	13	6	400	78
Belluno.....	M.....	38	11	10	7	4	3	5	78	18
	F.....	25	7	12	1	3	2	5	55	13
	T.....	58	18	22	8	7	5	10	128	31
Padova.....	M.....	82	36	28	30	17	18	11	222	97
	F.....	57	31	26	28	11	13	9	170	91
	T.....	139	67	54	58	28	31	20	302	188
Rovigo.....	M.....	30	23	22	37	11	11	21	155	73
	F.....	29	17	17	18	7	13	16	112	55
	T.....	59	40	39	50	18	24	37	267	128
Treviso.....	M.....	78	26	18	17	7	11	2	159	49
	F.....	43	21	18	7	5	4	7	100	31
	T.....	121	47	31	24	12	15	9	259	80
Udine.....	M.....	76	23	15	7	8	9	7	145	47
	F.....	57	20	18	18	6	12	6	127	33
	T.....	133	43	28	20	14	21	13	272	80
Venezia.....	M.....	64	24	25	16	9	11	21	170	63
	F.....	39	24	15	14	7	6	4	109	67
	T.....	103	48	40	30	16	17	25	279	130
Verona.....	M.....	85	27	15	13	8	4	6	158	34
	F.....	58	15	19	15	6	1	6	120	29
	T.....	143	42	34	28	14	5	12	278	63
Vicenza.....	M.....	86	27	19	14	16	8	4	174	62
	F.....	57	18	16	18	8	15	5	132	43
	T.....	143	45	35	27	24	23	9	306	105
VENETO	M.....	524	197	152	141	80	75	77	1 256	448
	F.....	365	153	131	99	53	66	58	925	332
	T.....	899	350	283	240	133	141	135	2 181	805
Fiume.....	M.....	16	2	2	2	1	3	4	30	8
	F.....	11	3	2	1	—	1	3	21	4
	T.....	27	5	4	3	1	4	7	51	12
Gorizia.....	M.....	31	14	4	3	1	2	5	60	17
	F.....	18	5	5	3	1	2	1	30	9
	T.....	44	19	9	6	2	4	6	90	26
Pola.....	M.....	52	16	28	12	12	10	10	140	45
	F.....	41	17	12	6	9	15	7	107	48
	T.....	93	33	40	18	21	25	17	247	93
Trieste.....	M.....	41	18	5	9	7	2	3	80	27
	F.....	35	10	6	5	6	4	1	67	26
	T.....	76	28	11	14	13	6	4	147	53

NEI COMPARTIMENTI E NEL REGNO, CLASSIFICATI SECONDO L'ETÀ ALLA MORTE E IL SESSO.

ETÀ ALLA MORTE

da 14 a 29 giorni	Morti nel 1° mese di vita	1 mese	2 mesi	3 mesi	4 mesi	5 mesi	6 mesi	7 mesi	8 mesi	9 mesi	10 mesi	11 mesi	Totale da 1 mese a meno di 1 anno	Morti nel 1° anno di vita
27	87	22	28	18	9	18	11	16	14	18	15	18	167	254
24	90	14	18	11	14	9	17	16	8	13	12	9	186	216
51	167	36	36	29	28	22	28	32	22	26	27	22	303	470
134	120	37	32	38	23	20	10	16	21	26	7	11	236	355
32	88	24	27	22	24	15	14	17	17	9	15	9	193	281
56	208	61	59	55	47	35	24	33	36	35	22	20	429	637
804	2 942	764	655	640	551	566	517	581	552	512	460	441	6 189	9 181
660	2 244	621	541	496	486	469	451	429	471	459	413	377	5 215	7 459
1 464	5 186	1 385	1 196	1 186	1 039	1 035	968	960	1 023	971	873	818	11 404	16 590
49	185	58	36	25	25	26	19	12	7	6	11	6	231	416
32	139	38	25	18	29	23	11	15	14	10	16	10	209	348
81	324	96	61	43	54	49	30	27	21	16	27	16	440	764
45	175	34	39	55	28	46	30	21	17	31	25	12	388	513
27	132	25	28	18	18	22	19	30	18	14	16	20	228	360
72	307	69	67	78	46	68	49	51	35	45	41	32	566	873
94	360	92	75	80	53	72	49	33	24	37	36	18	569	929
59	271	63	53	36	47	45	30	45	32	24	32	30	437	768
153	631	155	128	116	100	117	79	78	56	61	68	48	1 006	1 637
29	190	14	15	16	8	17	15	8	8	15	5	2	123	243
20	88	11	8	13	15	6	6	11	7	6	4	3	90	178
49	298	25	23	29	23	28	21	19	15	21	9	5	218	421
84	403	55	44	36	41	39	48	50	44	33	38	28	451	854
78	339	57	48	29	42	28	31	31	33	21	27	27	374	713
162	742	112	92	65	83	67	79	81	77	54	60	55	825	1 567
69	297	36	34	27	28	34	30	26	22	26	21	30	314	611
64	231	49	25	30	22	14	13	26	29	23	22	26	279	510
133	528	85	59	57	50	48	43	52	51	49	43	56	593	1 121
63	271	49	34	36	31	34	27	32	35	20	24	34	349	620
43	174	29	24	33	34	28	27	21	35	35	33	15	312	486
106	445	69	58	71	65	60	54	53	70	55	57	49	661	1 106
65	257	43	43	47	45	50	38	29	36	33	29	16	409	666
48	208	43	44	40	35	28	28	37	23	24	21	23	346	554
113	465	86	87	87	80	78	66	66	59	57	50	39	755	1 220
86	319	59	51	49	52	56	41	39	40	44	44	31	506	825
47	223	55	45	36	43	48	50	37	31	42	35	34	456	679
132	542	114	96	85	95	104	91	76	71	86	79	65	962	1 504
58	250	39	39	35	41	21	34	32	41	26	36	33	377	627
53	202	31	39	34	32	27	38	17	25	22	41	30	336	538
111	452	70	78	69	73	48	72	49	66	48	77	63	713	1 165
54	290	41	23	40	36	40	34	37	34	24	45	26	380	670
42	217	28	20	40	29	30	25	30	24	24	27	24	301	518
96	507	69	43	80	65	70	59	67	53	48	72	50	681	1 188
508	2 207	327	283	288	282	291	267	253	260	221	237	200	2 909	5 116
395	1 682	303	253	255	252	207	218	210	207	197	210	182	2 434	4 176
903	3 889	630	536	543	534	498	455	463	467	418	447	382	5 493	9 292
11	49	18	10	10	13	9	10	7	4	4	5	2	92	141
4	29	12	7	11	7	5	6	7	4	4	6	3	72	101
15	78	30	17	21	20	14	16	14	8	8	11	5	164	242
25	102	23	19	19	7	11	10	11	7	3	5	6	121	223
24	63	11	11	7	8	12	16	3	10	6	9	6	99	162
49	165	34	30	26	15	23	26	14	17	9	14	12	220	385
51	236	57	43	32	23	24	20	19	16	23	29	18	304	540
45	200	34	30	19	20	10	19	19	25	31	24	13	250	450
96	436	91	73	51	43	44	30	38	41	54	53	36	554	990
33	140	24	22	23	23	23	18	14	9	13	10	6	185	325
25	118	18	17	16	18	11	16	8	12	4	2	5	127	245
58	258	42	39	39	41	34	34	22	21	17	12	11	312	570

Segue TAVOLA XXVI. — BAMBINI MORTI NEL 1° ANNO DI VITA NELL'ANNO 1981; NELLE PROVINCE,

PROVINCE E COMPARTIMENTI		Meno di 1 giorno	1 giorno	2 giorni	3 giorni	4 giorni	5 giorni	6 giorni	Totale 1° settimana	da 7 a 13 giorni
Zara.....	M.....	—	—	—	1	—	—	—	2	4
	F.....	5	—	1	—	2	—	1	9	3
	T.....	5	—	1	1	2	—	1	11	7
VENEZIA GIULIA e ZARA.	M.....	149	45	39	27	21	18	22	312	101
	F.....	195	35	26	15	18	22	13	334	90
	T.....	245	80	65	42	39	40	35	346	191
Bologna.....	M.....	100	26	23	13	9	6	4	181	54
	F.....	52	24	7	9	—	7	10	120	41
	T.....	152	50	30	22	29	13	14	301	95
Ferrara.....	M.....	35	31	24	19	8	8	14	139	43
	F.....	23	15	17	11	9	9	4	88	33
	T.....	58	46	41	30	17	17	18	227	86
Forlì.....	M.....	41	22	24	11	17	10	6	131	73
	F.....	20	14	12	14	17	9	9	101	50
	T.....	67	36	36	25	34	19	15	232	123
Modena.....	M.....	74	24	22	38	13	13	19	203	73
	F.....	42	27	23	11	9	12	13	142	73
	T.....	116	51	50	49	22	25	32	345	151
Parma.....	M.....	39	15	12	9	4	9	4	92	33
	F.....	31	16	7	7	7	6	5	79	13
	T.....	70	31	19	16	11	15	9	171	51
Piacenza.....	M.....	31	13	12	10	4	2	5	77	31
	F.....	15	9	11	10	1	6	2	54	25
	T.....	49	22	23	20	5	8	7	131	56
Ravenna.....	M.....	17	9	6	6	6	3	4	51	24
	F.....	16	7	4	4	2	3	4	40	6
	T.....	33	16	10	19	8	6	8	91	30
Reggio nell'Emilia.....	M.....	37	15	32	16	13	14	11	133	60
	F.....	17	19	20	18	9	9	8	100	43
	T.....	54	34	52	34	22	23	19	238	103
EMILIA Ex-Ducati (a).....	M.....	181	67	78	73	34	38	39	510	202
	F.....	195	71	66	46	26	33	28	375	164
	T.....	236	138	144	119	60	71	67	835	366
EMILIA Romagna (b).....	M.....	193	88	77	49	49	27	28	502	199
	F.....	117	60	40	33	39	28	27	349	135
	T.....	310	148	117	87	79	55	55	851	334
EMILIA Complesso.....	M.....	374	155	155	122	74	65	67	1 012	401
	F.....	222	131	106	84	65	61	55	724	299
	T.....	596	286	261	206	139	126	122	1 736	700
Arezzo.....	M.....	31	9	15	10	6	10	4	85	35
	F.....	23	15	9	10	7	5	8	77	32
	T.....	54	24	24	20	13	15	12	162	67
Firenze.....	M.....	43	23	35	14	20	7	12	164	62
	F.....	31	31	17	20	14	9	5	127	37
	T.....	79	59	52	34	34	16	17	291	99
Grosseto.....	M.....	9	6	5	4	—	1	2	29	16
	F.....	13	9	5	5	—	2	5	39	10
	T.....	22	15	10	9	—	3	7	68	26
Livorno.....	M.....	12	5	5	3	1	—	2	23	10
	F.....	8	7	8	3	1	4	3	34	4
	T.....	20	12	13	6	2	4	5	62	14
Lucca.....	M.....	22	11	10	6	4	4	6	63	13
	F.....	22	6	6	—	4	4	2	44	13
	T.....	44	17	16	6	8	8	8	107	31
Massa e Carrara.....	M.....	29	11	9	8	4	6	3	70	23
	F.....	10	9	4	3	4	3	6	39	22
	T.....	39	20	13	11	8	9	9	109	45

(a) Province di Modena, Parma, Piacenza e Reggio nell'Emilia. — (b) Province di Bologna, Ferrara, Forlì e Ravenna.

NEI COMPARTIMENTI E NEL REGNO, CLASSIFICATI SECONDO L'ETÀ ALLA MORTE E IL SESSO,

ETÀ ALLA MORTE

da 14 a 20 giorni	Morti nel 1° mese di vita	1 mese	2 mesi	3 mesi	4 mesi	5 mesi	6 mesi	7 mesi	8 mesi	9 mesi	10 mesi	11 mesi	Totale da 1 mese, meno di 1 anno	Morti nel 1° anno di vita
1	7	-	1	3	-	5	2	1	1	1	4	2	20	27
2	14	3	1	3	4	1	3	3	2	2	2	2	26	40
3	21	3	2	6	4	6	5	4	3	3	6	4	46	67
121	534	122	95	87	66	72	60	52	37	44	53	34	722	1 256
100	424	78	66	56	57	49	51	40	53	47	43	34	574	906
221	958	200	161	143	126	121	111	92	90	91	96	68	1 298	2 254
55	290	56	43	36	29	28	25	17	16	13	19	17	299	589
54	215	39	34	27	13	17	18	13	20	11	15	23	230	445
109	505	95	77	63	42	45	43	30	36	24	34	40	529	1 034
53	240	37	27	31	29	19	22	24	26	14	31	19	279	519
45	171	23	28	22	22	22	22	16	23	25	22	17	242	413
98	411	60	55	53	51	41	44	40	49	39	53	36	521	932
57	261	53	31	22	20	25	19	29	17	19	23	21	284	545
49	200	37	20	19	22	17	17	28	19	17	22	19	237	427
106	461	90	51	41	42	42	36	57	36	36	50	40	521	982
32	363	55	33	27	27	18	26	25	21	23	19	20	294	657
67	282	54	23	13	16	25	15	14	20	10	16	18	224	506
149	645	109	56	40	42	43	41	39	41	33	35	38	518	1 163
37	162	36	22	16	17	21	16	17	16	16	10	4	191	353
27	124	29	15	18	9	13	12	15	9	13	13	8	154	278
64	286	65	37	34	26	34	28	32	25	29	23	12	345	631
32	140	24	25	27	15	9	13	14	16	12	9	12	176	316
93	112	18	21	16	9	16	8	14	6	9	9	6	182	244
65	252	42	46	43	24	25	21	28	22	21	18	18	308	560
17	92	14	7	6	11	10	11	6	5	5	8	3	86	178
13	59	9	8	5	8	5	4	11	10	4	5	4	73	132
30	151	23	15	11	19	15	15	17	15	9	13	7	159	310
57	255	44	31	14	28	16	17	15	19	23	25	23	255	510
39	187	29	14	18	13	6	11	11	13	17	12	10	154	341
96	442	73	45	32	41	22	28	26	32	40	37	33	409	851
208	920	159	111	94	87	64	72	71	72	74	63	59	916	1 836
166	705	180	73	65	47	60	48	54	45	49	50	42	664	1 240
374	1 625	289	184	149	184	124	118	125	120	123	113	101	1 580	3 205
182	883	160	108	95	89	82	77	76	64	51	86	60	948	1 831
161	645	108	90	73	65	61	61	68	72	57	64	63	782	1 427
343	1 528	288	198	168	154	143	138	144	136	108	150	123	1 730	3 258
390	1 803	319	219	179	176	146	149	147	136	125	149	119	1 864	3 667
327	1 350	238	163	138	112	121	107	122	120	106	114	105	1 446	3 796
717	3 153	557	382	317	288	267	256	269	256	231	263	224	3 310	6 463
41	161	22	19	13	21	15	11	7	5	8	10	5	136	297
35	144	14	19	9	9	13	9	16	6	11	11	10	127	271
76	305	36	38	22	20	28	20	23	11	19	21	15	263	568
60	286	48	31	21	11	22	18	18	18	18	13	10	228	514
53	217	29	20	13	17	13	17	9	12	21	15	16	187	404
113	503	77	51	39	28	35	35	27	30	39	28	26	415	918
22	67	27	12	8	12	5	6	7	4	4	3	9	97	164
28	77	24	11	4	6	7	5	5	5	4	7	1	79	156
50	144	51	23	12	18	12	11	12	9	8	10	10	176	329
22	60	14	10	9	11	11	6	13	4	5	3	4	90	150
10	48	11	10	7	5	5	9	8	6	5	8	12	86	134
32	108	25	20	16	16	16	15	21	10	10	11	16	176	284
28	109	30	7	10	11	9	8	9	11	12	9	7	123	232
25	82	16	9	6	13	6	5	12	7	8	5	7	94	176
53	191	46	16	16	24	15	13	21	18	20	14	14	217	408
26	119	9	7	14	9	9	8	10	13	8	10	10	102	221
13	74	15	11	10	12	13	12	10	8	12	14	10	127	201
39	193	24	18	24	21	22	15	20	21	20	24	20	229	422

Segue TAVOLA XXVI. — BAMBINI MORTI NEL 1° ANNO DI VITA NELL'ANNO 1931, NELLE PROVINCE,

PROVINCE E COMPARTIMENTI									Totale 1 ^a settimana	da 7 a 13 giorni
	Meno di 1 giorno	1 giorno	2 giorni	3 giorni	4 giorni	5 giorni	6 giorni	7 giorni		
Pisa	M.....	24	17	4	3	4	6	2	60	18
	F.....	24	5	5	7	3	7	4	55	18
	T.....	48	22	9	10	7	13	6	115	36
Pistola.....	M.....	19	7	4	4	4	4	5	47	11
	F.....	8	6	2	1	3	2	1	23	16
	T.....	27	13	6	5	7	6	6	70	27
Siena.....	M.....	29	12	12	7	4	3	4	71	21
	F.....	20	5	8	10	2	1	6	52	18
	T.....	49	17	20	17	6	4	10	123	39
TOSCANA.....	M.....	223	106	99	59	49	41	40	617	214
	F.....	159	93	64	59	38	37	40	490	170
	T.....	382	199	163	118	87	78	80	1107	384
Ancona.....	M.....	46	13	13	9	9	5	8	103	29
	F.....	25	11	14	6	3	6	3	68	24
	T.....	71	24	27	15	12	11	11	171	53
Ascoli Piceno.....	M.....	25	6	11	14	6	2	4	68	39
	F.....	28	12	17	9	8	9	4	87	32
	T.....	53	18	28	23	14	11	8	155	71
Macerata.....	M.....	22	17	13	6	3	4	11	76	27
	F.....	18	8	15	7	3	6	1	58	22
	T.....	40	25	28	13	6	10	12	134	49
Pesaro e Urbino.....	M.....	43	21	25	18	12	15	11	145	64
	F.....	33	17	25	22	11	20	14	142	60
	T.....	76	38	50	40	23	35	25	287	124
MARCHE.....	M.....	136	57	62	47	30	26	34	392	159
	F.....	104	48	71	44	25	41	22	355	138
	T.....	240	105	133	91	55	67	56	747	297
Perugia.....	M.....	44	17	23	17	15	13	12	141	58
	F.....	36	19	20	14	9	12	6	116	59
	T.....	80	36	43	31	24	25	18	257	117
Terni.....	M.....	9	12	12	7	5	3	1	49	24
	F.....	9	8	4	5	1	3	2	32	21
	T.....	18	20	16	12	6	6	3	81	45
UMBRIA.....	M.....	53	29	35	24	20	16	13	190	82
	F.....	45	27	24	19	10	15	8	148	80
	T.....	98	56	59	43	30	31	21	338	162
Frosinone.....	M.....	65	38	23	12	20	21	7	186	75
	F.....	36	23	24	22	8	9	16	138	58
	T.....	101	61	47	34	28	30	23	324	133
Rieti.....	M.....	5	7	16	9	4	6	3	50	30
	F.....	7	5	8	11	2	2	4	39	15
	T.....	12	12	24	20	6	8	7	89	45
Roma.....	M.....	132	63	59	42	33	21	23	373	116
	F.....	107	49	54	33	15	12	15	285	98
	T.....	239	112	113	75	48	33	38	658	214
Viterbo.....	M.....	24	13	12	13	8	3	2	75	23
	F.....	23	6	6	15	3	2	—	55	15
	T.....	47	19	18	28	11	5	2	130	38
LAZIO.....	M.....	226	121	110	76	65	51	35	684	244
	F.....	173	83	92	81	28	25	35	517	186
	T.....	399	204	202	157	93	76	70	1201	430
Aquila degli Abruzzi.....	M.....	27	21	17	20	18	18	3	124	47
	F.....	28	16	22	8	5	7	8	94	31
	T.....	55	37	39	28	23	25	11	218	78
Campobasso.....	M.....	26	33	26	18	13	12	9	137	76
	F.....	24	23	28	22	16	13	8	134	77
	T.....	50	56	54	40	29	25	17	271	153

NEI COMPARTIMENTI E NEL REGNO, CLASSIFICATI SECONDO L'ETÀ ALLA MORTE E IL SESSO.

ETÀ ALLA MORTE

da 14 a 20 giorni	Morti nel 1° mese di vita	1 mese	2 mesi	3 mesi	4 mesi	5 mesi	6 mesi	7 mesi	8 mesi	9 mesi	10 mesi	11 mesi	Totale da 1 mese a meno di 1 anno	Morti nel 1° anno di vita
34	112	16	5	7	8	14	9	4	7	6	4	8	88	200
14	87	12	11	6	7	4	10	5	4	5	2	6	72	159
48	199	28	16	13	15	18	19	9	11	11	6	14	160	359
21	79	16	4	9	9	3	6	6	4	5	2	2	66	145
23	62	11	6	5	4	2	1	6	5	4	4	6	54	116
44	141	27	10	14	13	5	7	12	9	9	6	8	120	261
32	124	17	12	11	9	8	6	4	4	8	4	7	90	214
18	88	18	15	4	7	2	5	4	3	3	3	3	67	155
50	212	35	27	15	16	10	11	8	7	11	7	10	157	369
286	1 117	199	107	102	101	96	73	78	70	74	58	62	1 020	2 137
219	879	150	112	69	80	65	73	75	56	73	69	71	893	1 772
505	1 996	349	219	171	181	161	146	153	126	147	127	133	1 913	3 909
36	168	37	19	22	22	19	19	26	20	16	18	13	231	399
30	122	27	24	23	15	13	10	5	9	13	20	18	177	299
66	290	64	43	45	37	32	29	31	29	29	38	31	408	698
47	154	38	22	13	8	13	15	16	13	11	5	7	161	315
28	147	34	11	11	12	7	7	11	15	10	9	6	133	280
75	301	72	33	24	20	20	22	27	28	21	14	18	294	595
38	141	30	17	14	17	9	10	6	11	15	12	13	154	295
22	102	20	10	8	9	12	10	15	8	11	3	12	118	220
60	243	50	27	22	26	21	20	21	19	26	15	25	272	515
76	285	57	22	25	18	15	16	12	17	19	13	20	234	519
48	250	34	24	12	13	18	12	20	15	9	17	12	186	436
124	535	91	46	37	31	33	28	32	32	28	30	32	420	955
197	748	162	80	74	65	56	60	60	61	61	48	53	780	1 528
128	621	115	69	54	49	50	39	51	47	43	49	48	614	1 235
325	1 369	277	149	128	114	106	99	111	108	104	97	101	1 394	2 763
87	286	77	39	34	26	32	25	25	28	32	22	25	365	651
75	250	39	31	33	22	23	11	15	22	19	26	18	259	509
162	536	116	70	67	48	55	36	40	50	51	48	43	624	1 160
25	98	16	13	6	7	9	12	6	7	7	4	6	98	191
24	77	18	10	8	13	7	5	7	10	3	6	4	91	168
49	175	34	23	14	20	16	17	13	17	10	10	10	184	359
112	384	93	52	40	33	41	37	31	35	39	26	31	458	842
99	327	57	41	41	35	30	16	22	32	22	32	22	350	677
211	711	150	93	81	68	71	53	53	67	61	58	53	808	1 519
76	337	87	42	40	33	43	38	44	39	44	50	30	490	827
72	268	60	35	44	37	32	35	42	47	38	28	26	424	692
148	605	147	77	64	70	75	73	86	86	82	78	56	914	1 519
16	96	19	9	10	9	13	8	11	14	12	10	8	123	219
18	72	20	9	11	4	6	17	9	12	7	3	11	109	181
84	168	39	18	21	13	19	25	20	26	19	13	19	232	400
155	644	159	92	70	108	91	83	79	93	84	88	83	1 080	1 674
150	533	122	100	62	74	79	76	86	82	74	75	83	913	1 446
305	1 177	281	192	132	182	170	159	165	175	158	163	166	1 943	3 120
39	137	31	11	19	12	11	13	10	8	11	10	4	140	277
14	84	20	16	12	9	13	6	8	6	16	9	11	126	210
53	221	51	27	31	21	24	19	18	14	27	19	15	266	487
286	1 214	296	154	139	162	158	142	144	154	151	158	125	1 783	2 997
254	957	232	160	129	124	130	134	145	147	135	115	131	1 572	2 529
540	2 171	518	314	268	286	288	276	289	301	286	273	256	3 355	5 526
82	253	59	40	49	36	38	42	40	45	34	35	27	445	698
61	186	51	30	37	34	27	31	34	20	27	31	29	351	537
143	439	110	70	86	70	65	73	74	65	61	66	56	796	1 235
108	316	96	62	53	64	54	61	57	84	51	45	53	680	996
89	300	89	52	57	44	39	60	54	61	69	66	57	628	923
192	616	165	114	110	108	93	121	111	145	120	111	110	1 308	1 924

Segue TAVOLA XXVI. — BAMBINI MORTI NEL 1° ANNO DI VITA NELL'ANNO 1931, NELLE PROVINCE,

PROVINCE E COMPARTIMENTI		Meno di 1 giorno	1 giorno	2 giorni	3 giorni	4 giorni	5 giorni	6 giorni	Totale 1ª settimana	da 7 a 13 giorni
Chieti	M.....	25	22	16	18	19	21	8	129	65
	F.....	15	15	16	20	14	16	16	112	79
	T.....	40	37	32	38	33	37	24	241	144
Pescara	M.....	12	13	6	8	5	5	3	52	33
	F.....	19	14	7	10	7	7	4	68	26
	T.....	31	27	13	18	12	12	7	120	59
Teramo	M.....	15	17	14	10	4	8	8	78	40
	F.....	14	8	17	7	3	9	5	63	28
	T.....	29	25	31	17	7	17	13	139	66
ABRUZZI E MOLISE	M.....	105	106	79	74	59	64	31	518	261
	F.....	190	76	90	67	45	52	41	471	239
	T.....	205	182	169	141	104	116	72	989	500
Avellino.....	M.....	21	22	23	14	25	16	13	139	86
	F.....	18	29	19	24	10	13	11	124	78
	T.....	39	51	47	38	35	29	24	263	164
Benevento	M.....	21	20	13	13	15	9	11	107	57
	F.....	22	19	13	17	10	10	6	102	61
	T.....	43	39	36	30	25	19	17	209	118
Napoli	M.....	110	62	75	63	52	44	54	460	242
	F.....	70	81	71	73	41	39	25	400	183
	T.....	180	143	146	136	93	83	79	860	425
Salerno	M.....	31	50	46	15	21	24	17	204	87
	F.....	31	24	42	34	18	19	14	182	94
	T.....	62	74	88	49	39	43	31	386	181
CAMPANIA	M.....	183	154	167	105	113	93	95	910	472
	F.....	141	153	150	149	79	81	56	808	416
	T.....	324	307	317	253	192	174	151	1 718	888
Bari.....	M.....	87	72	74	58	35	33	25	384	183
	F.....	97	49	70	42	26	29	28	341	127
	T.....	184	121	144	100	61	62	53	725	310
Brindisi	M.....	12	13	16	8	5	8	4	66	39
	F.....	10	16	16	9	5	2	5	63	29
	T.....	22	29	32	17	10	10	9	129	68
Foggia	M.....	22	41	28	20	21	23	10	165	106
	F.....	23	34	31	23	25	12	10	163	93
	T.....	45	75	59	48	46	35	20	328	199
Lecce	M.....	25	27	23	14	19	8	18	134	55
	F.....	23	24	9	17	11	6	6	101	47
	T.....	53	51	32	31	30	14	24	235	102
Taranto	M.....	16	21	16	10	7	7	3	80	44
	F.....	13	11	12	10	8	8	6	68	41
	T.....	29	32	28	20	15	15	9	148	85
PUGLIE	M.....	162	174	157	110	87	79	60	829	427
	F.....	171	134	138	106	75	57	55	736	337
	T.....	333	308	295	216	162	136	115	1 565	764
Matera	M.....	16	12	15	12	4	3	2	64	32
	F.....	12	9	13	9	8	8	5	64	28
	T.....	28	21	28	21	12	11	7	128	60
Potenza	M.....	25	23	26	14	17	16	7	123	79
	F.....	21	20	9	24	17	7	9	107	95
	T.....	46	43	35	38	34	23	16	235	174
LUCANIA	M.....	41	35	41	26	21	19	9	192	111
	F.....	33	29	22	33	25	15	14	171	123
	T.....	74	64	63	59	46	34	23	363	234
Catanzaro	M.....	36	30	28	26	18	13	21	172	91
	F.....	29	37	27	23	20	15	8	184	72
	T.....	65	67	55	54	38	28	29	336	163

NEI COMPARTIMENTI E NEL REGNO, CLASSIFICATI SECONDO L'ETÀ ALLA MORTE E IL SESSO.

ETÀ ALLA MORTE

da 14 a 29 giorni	Morti nel 1° mese di vita	1 mese	2 mesi	3 mesi	4 mesi	5 mesi	6 mesi	7 mesi	8 mesi	9 mesi	10 mesi	11 mesi	Totale da 1 mese a meno di 1 anno	Morti nel 1° anno di vita
80	274	61	44	35	36	27	27	34	26	36	21	25	372	646
61	252	47	32	29	30	23	28	34	29	44	20	30	346	598
141	526	108	76	64	66	50	55	68	55	80	41	55	718	1 244
36	121	31	24	14	16	10	16	11	18	16	13	16	185	306
15	109	27	16	18	15	13	18	12	18	19	15	14	180	289
51	280	58	40	32	31	23	34	23	31	35	28	30	365	595
33	149	37	26	16	15	23	21	16	15	13	16	11	211	360
35	124	30	20	14	19	14	12	19	17	20	12	19	196	320
68	273	67	46	30	34	37	33	35	32	33	30	30	497	689
334	1 113	284	196	167	167	152	167	158	188	150	132	132	1 898	3 006
261	971	224	150	155	142	116	149	153	140	179	144	149	1 701	2 672
595	2 084	508	346	322	309	268	316	311	328	329	276	281	3 594	5 678
132	357	101	81	63	58	61	43	40	55	50	45	49	655	1 012
82	284	93	58	51	45	47	54	46	44	43	59	43	583	867
214	641	194	139	114	103	108	97	95	99	98	104	92	1 238	1 879
76	240	80	46	38	38	34	33	50	34	43	31	28	455	695
72	235	65	37	34	29	39	28	33	27	42	33	37	404	639
148	475	145	83	72	67	73	61	83	61	85	64	65	859	1 334
400	1 102	352	232	249	249	245	259	293	249	271	250	230	2 879	3 981
283	866	300	217	251	237	225	222	238	251	214	238	205	2 598	3 464
683	1 968	652	449	500	486	470	481	531	500	485	488	435	5 477	7 445
138	429	126	90	78	79	70	86	86	97	81	89	66	948	1 377
97	373	70	98	66	88	74	70	58	81	96	80	67	848	1 221
235	802	196	188	144	167	144	156	144	178	177	169	133	1 796	2 598
746	2 128	659	449	428	424	410	421	478	435	445	415	373	4 937	7 065
534	1 758	528	410	402	399	355	374	375	403	395	410	352	4 433	6 191
1 280	3 886	1 187	859	830	823	795	795	853	838	840	825	725	9 370	13 256
252	819	235	157	136	140	129	151	127	120	164	139	146	1 644	2 463
225	693	202	153	130	133	110	104	127	111	137	134	112	1 453	2 146
477	1 512	437	310	266	273	239	255	254	231	301	273	258	3 097	4 609
62	167	74	36	32	44	31	42	33	26	31	30	39	418	585
37	129	43	52	41	41	36	30	30	32	27	29	29	390	519
99	296	117	88	78	85	67	72	63	58	58	59	68	808	1 104
137	408	159	105	107	89	86	86	97	111	92	87	92	1 111	1 519
130	386	127	98	88	91	77	71	79	97	93	83	92	996	1 332
267	794	286	203	195	180	163	157	176	208	185	170	184	2 107	2 901
84	273	94	75	63	60	45	54	56	61	57	42	84	691	964
67	215	85	54	65	50	59	53	65	72	74	49	62	688	993
151	488	179	129	128	110	104	107	121	133	131	91	146	1 379	1 867
70	194	67	49	40	42	36	41	40	41	33	33	34	456	650
52	161	51	38	31	44	39	33	34	27	30	33	25	385	546
122	355	118	87	71	86	75	74	74	68	63	66	59	841	1 196
605	1 861	629	422	378	375	327	374	353	359	377	331	395	4 320	6 181
511	1 584	508	395	355	359	321	291	335	339	361	328	329	3 912	5 496
1 116	3 445	1 137	817	733	784	648	665	688	698	738	659	715	8 232	11 677
54	150	60	24	24	32	42	44	47	47	45	46	38	440	599
37	129	45	39	23	18	30	33	38	39	35	46	36	382	511
91	279	105	63	47	50	72	77	85	86	80	92	74	831	1 110
115	322	109	71	61	70	59	59	63	62	68	59	56	737	1 059
97	299	87	62	44	57	50	51	54	62	65	60	55	647	946
212	621	196	133	105	127	109	110	117	124	133	119	111	1 384	2 005
169	472	169	95	85	102	101	103	110	109	118	105	94	1 186	1 658
134	428	132	101	67	75	80	84	92	101	100	106	91	1 029	1 457
303	900	301	196	152	177	181	187	202	210	213	211	185	2 215	3 115
128	391	114	94	74	90	80	78	79	80	81	84	58	912	1 303
112	348	112	79	82	70	78	69	72	82	70	67	67	848	1 196
249	739	226	173	156	169	158	147	151	162	151	151	125	1 760	2 499

Segue TAVOLA XXVI. — BAMBINI MORTI NEL 1° ANNO DI VITA NELL'ANNO 1931, NELLE PROVINCE,

PROVINCE E COMPARTIMENTI									Totale 1ª settimana	da 7 a 13 giorni
	Meno di 1 giorno	1 giorno	2 giorni	3 giorni	4 giorni	5 giorni	6 giorni	6 giorni		
Cosenza	M.....	26	23	29	31	21	14	18	162	81
	F.....	27	25	33	25	21	9	15	155	70
	T.....	53	48	62	56	42	23	33	317	151
Reggio di Calabria.....	M.....	36	24	32	18	13	18	18	150	52
	F.....	27	25	33	22	20	14	13	154	52
	T.....	63	49	65	40	33	32	31	313	104
CALABRIE	M.....	98	77	89	75	52	45	57	493	224
	F.....	83	87	98	75	61	38	36	473	194
	T.....	181	164	182	150	113	83	93	966	418
Agrigento	M.....	17	30	16	16	13	10	7	109	62
	F.....	23	14	11	10	7	4	8	77	38
	T.....	40	44	27	26	20	14	15	186	100
Caltanissetta	M.....	18	7	11	3	4	5	9	57	56
	F.....	16	21	9	4	5	7	3	65	29
	T.....	34	28	20	7	9	12	12	122	85
Catania	M.....	33	23	22	24	17	14	17	150	76
	F.....	23	18	22	19	17	10	12	121	66
	T.....	56	41	44	43	34	24	29	271	142
Enna	M.....	23	11	8	6	9	6	2	65	23
	F.....	11	13	9	6	5	1	7	52	21
	T.....	34	24	17	12	14	7	9	117	44
Messina	M.....	40	24	26	8	13	17	8	136	60
	F.....	23	18	28	14	10	11	4	110	42
	T.....	65	42	54	22	23	28	12	246	102
Palermo	M.....	87	32	31	25	18	13	8	194	80
	F.....	54	31	16	10	8	12	7	138	57
	T.....	121	63	47	35	26	25	15	332	137
Ragusa	M.....	11	4	7	5	4	1	2	34	19
	F.....	5	8	6	3	2	3	2	29	20
	T.....	16	12	13	8	6	4	4	63	39
Siracusa	M.....	10	9	8	4	5	6	4	46	24
	F.....	9	7	7	7	5	2	1	33	27
	T.....	19	16	15	11	10	8	5	84	51
Trapani	M.....	7	6	12	10	3	9	3	50	39
	F.....	10	5	7	6	4	7	3	42	26
	T.....	17	11	19	16	7	16	6	92	65
SICILIA	M.....	226	146	141	101	86	81	60	841	439
	F.....	176	135	115	79	63	57	47	672	326
	T.....	402	281	256	180	149	138	107	1 513	765
Cagliari	M.....	59	14	26	15	10	9	11	144	68
	F.....	30	13	15	18	9	15	9	109	50
	T.....	89	27	41	33	19	24	20	253	118
Nuoro	M.....	23	13	2	10	3	4	1	59	36
	F.....	9	8	4	6	3	2	1	33	16
	T.....	35	21	6	16	6	6	2	92	52
Sassari	M.....	16	15	9	7	4	4	3	58	25
	F.....	16	9	13	5	5	2	4	54	26
	T.....	32	24	22	12	9	6	7	112	51
SARDEGNA.....	M.....	101	42	37	32	17	17	15	261	129
	F.....	55	30	32	29	17	19	14	196	92
	T.....	156	72	69	61	34	36	29	457	221
REGNO.....	M.....	3 813	1 885	1 707	1 271	952	838	757	11 173	4 626
	F.....	2 827	1 509	1 415	1 138	733	735	606	8 983	3 734
	T.....	6 640	3 344	3 122	2 409	1 685	1 573	1 363	20 136	8 360

NEI COMPARTIMENTI E NEL REGNO, CLASSIFICATI SECONDO L'ETÀ ALLA MORTE E IL SESSO.

ETÀ ALLA MORTE

da 14 a 29 giorni	Morti nel 1° mese di vita	1 mese	2 mesi	3 mesi	4 mesi	5 mesi	6 mesi	7 mesi	8 mesi	9 mesi	10 mesi	11 mesi	Totale da 1 mese a meno di 1 anno	Morti nel 1° anno di vita
120	363	104	80	52	57	63	73	64	65	58	44	46	706	1 069
89	314	97	79	52	58	46	68	65	62	54	49	52	682	996
209	677	201	159	104	115	109	141	129	127	112	93	98	1 388	2 065
88	299	87	71	55	60	62	59	67	76	59	51	63	710	1 009
78	284	83	58	64	51	58	55	67	84	70	64	63	717	1 001
166	583	170	129	119	111	120	114	134	160	129	115	126	1 427	2 010
336	1 053	305	245	181	207	205	210	210	221	198	179	167	2 328	3 381
279	946	292	216	198	179	182	192	204	228	194	180	182	2 247	3 193
615	1 999	597	461	379	386	387	492	414	449	392	359	349	4 575	6 574
80	251	105	76	67	59	79	71	81	86	60	75	72	831	1 082
80	195	89	62	49	47	61	74	73	67	79	71	66	733	993
160	446	194	138	116	106	140	145	154	153	139	146	138	1 569	2 015
58	169	50	48	42	37	51	49	38	67	40	52	45	528	697
43	137	53	44	38	35	33	51	48	57	43	50	52	509	646
99	306	103	92	80	72	89	100	86	124	92	102	97	1 037	1 343
121	347	164	126	110	108	105	108	93	96	88	107	76	1 181	1 528
113	300	116	115	93	114	109	93	108	107	103	93	86	1 140	1 440
234	647	280	241	206	222	214	201	201	203	191	200	162	2 321	2 968
74	162	53	39	35	23	47	30	45	46	40	53	37	448	610
59	132	55	34	34	27	31	31	39	38	36	57	45	427	559
133	294	103	73	69	50	78	61	84	84	76	110	82	875	1 169
85	281	95	59	63	59	53	62	55	53	48	63	51	666	947
82	234	71	69	48	48	51	52	38	47	48	54	49	575	809
167	515	166	128	111	107	109	114	93	100	96	117	100	1 241	1 756
152	426	145	103	83	92	71	102	105	105	117	114	98	1 135	1 561
126	321	126	95	92	82	80	85	103	103	102	104	99	1 076	1 397
278	747	271	198	175	174	151	187	208	218	219	218	197	2 211	2 958
44	97	41	43	35	34	37	23	39	27	35	25	27	366	463
34	83	40	26	31	42	43	30	27	29	35	24	17	353	436
78	180	81	69	66	76	80	62	66	56	70	49	44	719	899
50	120	45	40	53	42	35	39	43	40	43	30	32	442	562
49	114	49	44	41	45	39	43	38	44	36	42	34	480	574
99	234	94	84	94	87	74	87	81	84	79	72	66	902	1 136
55	144	54	31	37	36	45	45	36	37	43	61	34	459	603
49	117	46	28	28	36	37	34	34	46	43	36	32	400	517
104	261	100	59	65	72	82	79	70	83	86	97	66	859	1 120
717	1 997	752	565	525	490	528	529	535	557	523	580	472	6 056	8 053
635	1 633	645	517	457	476	489	507	508	543	525	531	480	5 678	7 311
1 352	3 630	1 397	1 082	982	936	1 017	1 036	1 043	1 100	1 048	1 111	952	11 734	15 364
82	294	74	52	47	53	45	49	61	58	59	47	49	594	888
73	232	63	63	54	48	47	45	47	51	60	61	43	587	819
155	525	142	115	101	101	92	94	108	109	119	108	92	1 181	1 707
32	127	44	25	26	20	14	30	21	26	34	25	32	297	424
22	71	28	25	24	20	12	20	23	19	34	21	22	249	320
54	198	72	50	50	40	23	51	44	45	68	46	54	546	744
45	128	33	36	32	25	24	22	26	29	30	15	26	312	440
39	119	28	27	26	33	25	29	23	16	28	23	20	278	397
84	247	66	63	58	58	49	51	49	45	67	38	46	590	837
159	549	156	113	105	98	83	101	108	113	132	87	107	1 203	1 752
134	422	124	115	104	101	84	95	93	86	122	105	85	1 114	1 536
293	871	280	223	209	199	167	195	201	199	254	192	192	2 317	3 288
6 289	22 088	5 736	4 067	3 769	3 594	3 516	3 449	3 442	3 450	3 344	3 204	2 933	40 504	62 592
5 070	17 767	4 603	3 574	3 203	3 151	2 933	2 933	3 029	3 143	3 096	2 997	2 765	35 507	53 274
11 359	39 855	10 339	7 641	6 972	6 745	6 499	6 412	6 471	6 593	6 440	6 201	5 698	76 011	115 866



TAVOLA XXVII

**Morti nel Regno in età da 15 anni in poi, nell'anno 1931,
classificati secondo la professione o condizione, l'età alla morte e il sesso**

TAVOLA XXVII. — MORTI NEL REGNO IN ETÀ DA 15 ANNI IN POI (a), NELL'ANNO 1981.

CLASSE	CATEGORIA	SOTTO CATEGORIA	PROFESSIONI O CONDIZIONI	15-19		20-24		25-29	
				Totale	di cui Femm.	Totale	di cui Femm.	Totale	di cui Femm.
				1	1	1 e 2	Agricoltori di ogni specie.....	3 366	867
2	1	0	Industriali, commercianti.....	35	—	104	2	170	2
3	1	0	Venditori di derrate alimentari, merci varie e non specificate	58	1	85	3	112	9
3	2	0	Esercenti.....	18	9	13	3	22	6
3	3	0	Commissionari, rappresentanti.....	12	—	35	1	53	1
4	1	0	Minatori, cavaatori, ecc.....	21	—	47	3	73	4
4	2	0	Falegnami, verniciatori, ecc.....	222	3	397	5	249	6
4	3	1	Addetti alla macellazione e conservazione delle carni.....	16	2	29	—	21	2
4	3	3	Addetti ai forni e pastifici.....	79	4	93	8	87	5
4	3	2 e 4	Addetti alla lavorazione del latte e alle industrie alimentari	4	—	17	—	8	1
4	4	1	Conciatori, pellai.....	2	—	3	—	11	—
4	4	2	Calzolari, guantai, ecc.....	150	14	266	22	215	12
4	5	1	Metallurgici.....	9	—	8	—	20	—
4	5	2	Meccanici, elettricisti, ecc.....	371	7	574	13	529	7
4	6	0	Argentieri, orefci, ecc.....	18	1	22	3	20	2
4	7	1	Asfaltisti, fornaciari, ecc.....	17	1	19	3	12	—
4	7	2	Ceramisti, vetrai, ecc.....	15	3	20	2	17	1
4	8	1	Muratori, imbianchini, ecc.....	249	2	383	1	362	1
4	8	2	Manovali, braccianti, ecc.....	324	2	351	3	346	—
4	9	1	Addetti all'industria tessile.....	295	260	342	293	221	177
4	9	2	Addetti a manifatture tessili.....	45	41	52	48	36	32
4	10	1	Addetti all'industria del vestiario.....	366	260	442	319	249	185
4	10	2	Addetti all'arredamento.....	12	1	15	—	9	—
4	11	1	Industrie chimiche.....	17	11	8	2	16	9
4	11	2	Addetti ai laboratori e manifattura tabacchi.....	5	5	18	18	14	14
4	12	1	Addetti all'industrie poligrafiche.....	55	4	33	2	23	2
4	12	2	Addetti all'industrie della carta.....	23	13	19	8	12	6
4	13	0	Operai non specificati.....	342	153	375	174	332	85
5	1	0	Cocchieri, carrettieri, ecc.....	56	—	197	—	100	—
5	2	0	Ferrovieri, tramvieri, conduttori di automobili, addetti ai trasporti aerei.....	25	—	110	—	147	—
5	3	0	Marinai, barcaioli, pescatori, ecc.....	39	—	77	—	68	—
6	1	1	Addetti alla cura della persona.....	13	10	22	15	24	13
6	1	2	Addetti all'acconciatura della persona.....	94	1	116	3	73	1
6	2	0	Addetti ai servizi domestici.....	190	152	254	185	192	181
6	3	0	Garzoni e camerieri addetti ai servizi pubblici.....	297	26	92	4	52	4
6	4	1	Facchini, spazzini, cantonieri.....	13	1	33	5	48	3
6	4	2	Venditori ambulanti, saltimbanchi, venturieri.....	27	4	50	7	60	6
7	1	0	Personale subalterno dello Stato e di altri Enti pubblici..	6	1	9	1	12	—
8	1	0	Esercito, Marina, Aeronautica (esclusi gli Ufficiali).....	35	—	557	—	76	—
8	2	0	Guardie di Finanza e Milizia.....	4	—	35	—	33	—
8	3	0	Altri Corpi armati dello Stato e di Enti pubblici.....	—	—	4	—	27	—
9	1	1 e 2	Culto cattolico, altri culti.....	17	5	81	59	104	88
9	2	1	Insegnanti.....	2	1	48	36	100	78
9	2	2	Professioni liberali.....	7	—	51	4	104	5
9	3	0	Arti sanitarie.....	—	—	4	1	39	8
9	4	0	Arti belle.....	34	4	53	6	56	7
10	1-2-3	1 e 2	Ufficiali di terra, di mare e d'aria.....	—	—	19	—	26	—
10	4	0	Impiegati pubblici e privati.....	231	61	405	102	451	100
10	5	0	Pensionati e veterani.....	7	3	15	5	25	6
11	1	0	Proprietari e benestanti.....	35	19	119	58	150	53
12	1	0	Studenti.....	819	120	370	35	74	11
12	2	0	Attendenti a casa.....	4 131	4 131	5 257	5 257	5 214	5 214
12	3-4	1 a 5	Disoccupati, invalidi, ricoverati, mendicanti.....	245	60	169	46	119	27
0	0	0	Ignota.....	275	180	165	84	98	51
TOTALE...				12 748	6 393	16 005	7 919	14 271	7 377

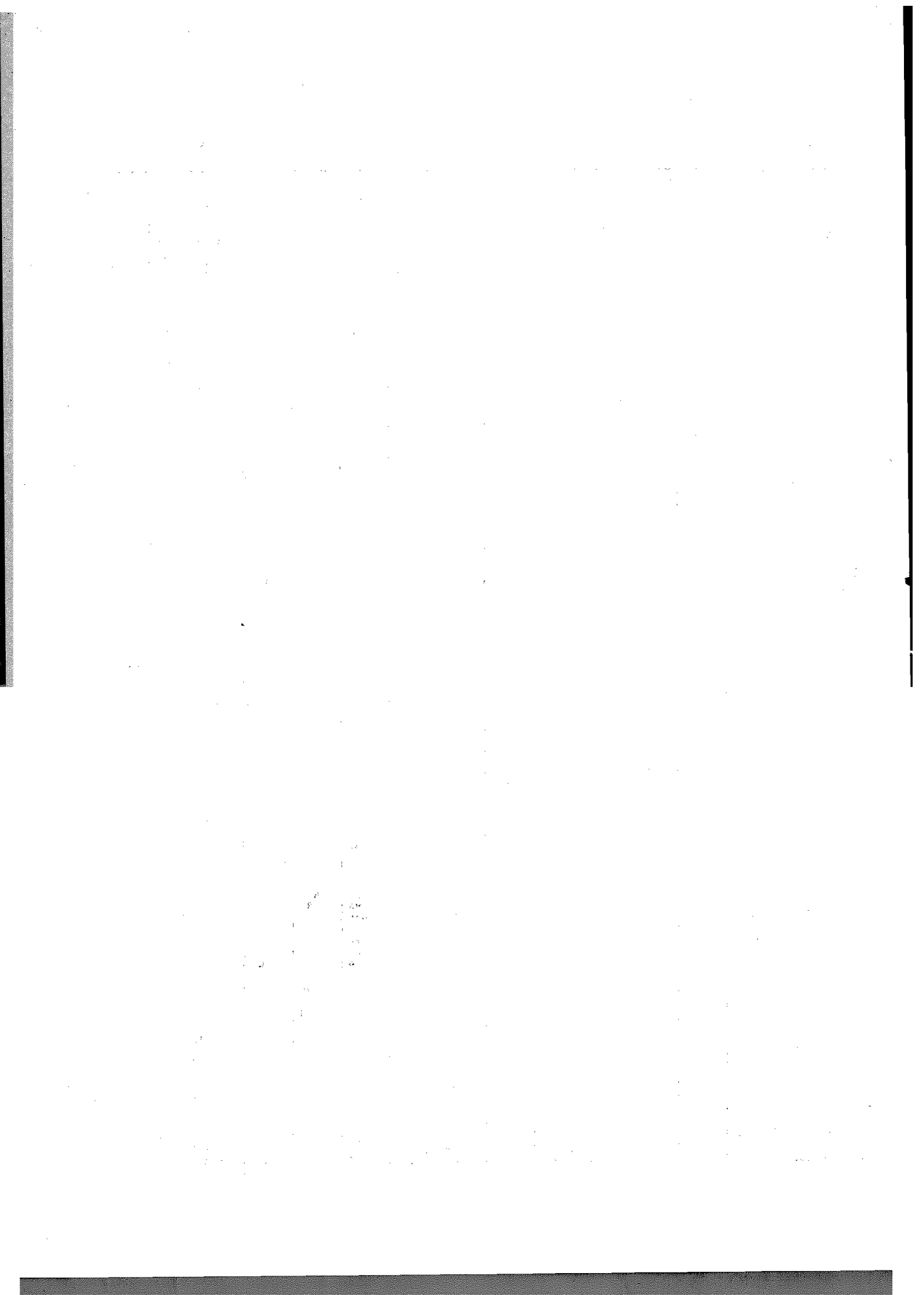
(a) Esclusa l'età ignota.

CLASSIFICATI SECONDO LA PROFESSIONE O CONDIZIONE, L'ETÀ ALLA MORTE E IL SESSO.

GRUPPI DI ETÀ

30-34		35-39		40-44		45-49		50-54		55-59	
Totale	di cui Femm.	Totale	di cui Femm.	Totale	di cui Femm.	Totale	di cui Femm.	Totale	di cui Femm.	Totale	di cui Femm.
3 234	938	3 089	930	3 544	1 062	4 331	1 118	5 519	1 351	7 448	1 771
212	10	268	11	354	21	426	23	583	21	699	34
142	10	142	15	212	21	263	45	329	32	372	48
37	3	47	3	49	4	106	14	128	30	152	23
85	—	88	1	93	—	111	4	171	—	181	1
72	—	69	2	66	1	80	—	96	1	76	—
262	1	247	2	286	7	290	5	342	3	479	9
21	—	14	—	13	—	19	—	20	—	20	—
99	3	84	4	103	1	113	5	157	3	186	11
10	—	13	—	8	2	9	—	15	—	11	—
2	—	10	—	6	—	8	—	8	—	9	—
161	3	181	7	195	3	219	4	288	—	333	2
10	1	16	—	8	—	25	—	10	—	17	—
431	4	429	—	415	2	446	2	422	—	481	—
17	—	18	2	24	2	18	2	42	—	32	—
26	2	14	—	29	—	35	—	34	1	33	—
17	1	17	2	20	1	20	—	27	1	21	3
239	—	360	—	411	—	424	—	455	1	566	—
344	3	328	4	325	5	373	2	469	2	472	—
142	107	148	114	124	91	122	69	124	66	158	63
20	16	19	13	24	18	21	8	29	17	16	8
193	132	205	112	153	109	196	108	244	95	247	93
10	—	17	—	10	2	23	—	26	—	41	1
19	3	10	1	15	1	18	—	12	—	17	1
11	10	9	6	10	9	4	3	1	—	6	4
22	—	32	2	23	1	24	—	31	—	34	—
7	1	16	1	14	1	21	8	15	4	23	4
239	51	211	36	222	38	241	37	207	18	234	15
120	—	131	—	164	—	211	—	216	—	297	—
235	—	230	—	265	—	233	—	177	—	112	—
43	—	42	—	66	—	65	—	82	—	113	—
28	15	22	9	28	13	26	7	32	11	34	7
63	4	53	—	47	3	63	1	69	—	90	1
169	101	171	91	198	121	225	119	242	137	305	156
55	—	58	—	53	1	74	1	90	—	93	2
74	2	103	10	152	12	162	16	216	17	276	25
64	6	66	5	91	7	119	11	136	9	149	10
43	3	38	—	41	7	56	7	78	7	98	4
49	—	46	—	32	—	17	—	12	—	10	—
16	—	10	—	7	—	4	—	3	—	1	—
34	—	37	—	59	—	59	—	54	—	39	—
101	87	80	65	111	68	145	70	213	104	263	106
115	81	76	51	81	45	92	29	110	61	124	61
98	1	99	1	87	2	75	—	142	—	165	—
37	11	36	10	56	18	53	17	84	13	133	19
38	3	53	5	53	2	54	5	85	3	78	1
18	—	37	—	28	—	25	—	25	—	15	—
400	66	347	35	396	27	443	30	545	21	567	20
124	9	142	14	167	37	224	38	355	43	547	88
161	69	171	70	256	95	362	132	548	187	822	286
20	4	2	—	—	—	—	—	—	—	—	—
5 085	5 085	5 148	5 148	5 500	5 500	5 917	5 917	6 994	6 994	8 903	8 903
119	33	102	41	117	34	147	46	173	52	263	80
82	49	51	32	73	48	65	38	50	35	59	46
13 516	6 923	13 452	6 855	14 889	7 442	16 887	7 950	20 535	9 340	25 920	11 906

Segue TAVOLA XXVII. — MORTI NEL REGNO IN ETÀ DA 15 ANNI IN POI (a), NELL'ANNO 1981,

CLASSE	CATEGORIA	SOTTO CATEGORIA	PROFESSIONI O CONDIZIONI	60-64		65-69		70-74	
				Totale	di cui Femm.	Totale	di cui Femm.	Totale	di cui Femm.
				1	1	1 e 2	Agricoltori di ogni specie	10 416	2 516
2	1	0	Industriali, commercianti	838	38	855	39	807	38
3	1	0	Venditori di derrate alimentari, merci varie e non specificate	463	72	527	68	531	82
3	2	0	Esercenti	191	30	204	34	177	26
3	3	0	Commissionari, rappresentanti	212	1	255	4	251	—
4	1	0	Minatori, cavatori, ecc.	106	—	114	2	106	—
4	2	0	Falegnami, verniciatori, ecc.	582	8	647	12	721	17
4	3	1	Addetti alla macellazione e conservazione delle carni	23	—	24	—	17	1
4	3	3	Addetti ai forni e pastifici	241	6	259	7	288	15
4	3	2 e 4	Addetti alla lavorazione del latte e alle industrie alimentari	16	1	25	1	23	—
4	4	1	Conciatori, pellai	25	—	18	—	27	—
4	4	2	Calzolai, grantai, ecc.	433	2	547	3	621	4
4	5	1	Metallurgici	17	—	24	—	16	—
4	5	2	Meccanici, elettricisti, ecc.	471	—	528	3	494	—
4	6	0	Argentieri, orefici, ecc.	53	—	53	—	54	1
4	7	1	Asfaltisti, fornai, ecc.	53	—	55	1	60	1
4	7	2	Ceramisti, vetrai, ecc.	41	—	38	2	31	—
4	8	1	Muratori, imbianchini, ecc.	749	—	783	—	881	—
4	8	2	Manovali, braccianti, ecc.	620	2	782	6	884	7
4	9	1	Addetti all'industria tessile	197	86	192	66	220	90
4	9	2	Addetti a manifatture tessili	20	8	23	6	21	4
4	10	1	Addetti all'industria del vestiario	288	104	280	111	345	123
4	10	2	Addetti all'arredamento	22	1	31	1	26	1
4	11	1	Industrie chimiche	16	1	12	1	9	—
4	11	2	Addetti ai laboratori e manifattura tabacchi	5	4	1	1	1	1
4	12	1	Addetti all'industrie poligrafiche	50	—	43	—	45	—
4	12	2	Addetti alle industrie della carta	27	1	85	5	29	2
4	13	0	Operai non specificati	274	16	350	25	390	28
5	1	0	Cocchieri, carrettieri, ecc.	298	—	371	—	414	—
5	2	0	Ferrovieri, tramvieri, conduttori di automobili, addetti ai trasporti aerei	106	—	101	—	110	—
5	3	0	Marinai, barcajoli, pescatori, ecc.	144	—	200	—	227	—
6	1	1	Addetti alla cura della persona	27	9	30	7	18	7
6	1	2	Addetti all'acconciatura della persona	72	—	117	2	89	2
6	2	0	Addetti ai servizi domestici	396	204	468	251	510	274
6	3	0	Garzoni e camerieri addetti ai servizi pubblici	112	2	139	2	133	2
6	4	1	Facchini, spazzini, cantonieri	287	21	323	37	307	48
6	4	2	Venditori ambulanti, saltimbanchi, venturieri	176	6	220	18	224	17
7	1	0	Personale subalterno dello Stato e di altri Enti pubblici	118	14	120	10	96	10
8	1	0	Esercito, Marina, Aeronautica (esclusi gli Ufficiali)	6	—	3	—	1	—
8	2	0	Guardie di Finanza e Milizia	1	—	3	—	2	—
8	3	0	Altri Corpi armati dello Stato e di Enti pubblici	27	—	40	—	30	—
9	1	1 e 2	Culto cattolico, altri culti	368	141	397	165	363	167
9	2	1	Insegnanti	116	49	154	63	152	63
9	2	2	Professioni liberali	176	—	207	—	193	—
9	3	0	Arti sanitarie	167	25	201	41	136	25
9	4	0	Arti belle	76	2	111	8	104	3
10	1-2-3	1 e 2	Ufficiali di terra, di mare e d'aria	11	—	23	—	20	—
10	4	0	Impiegati pubblici e privati	592	12	562	14	458	9
10	5	0	Pensionati e veterani	1 052	190	1 920	354	2 543	521
11	1	0	Proprietari e benestanti	1 169	357	1 786	510	2 291	644
12	1	0	Studenti	—	—	—	—	—	—
12	2	0	Attendenti a casa	11 937	11 937	16 920	16 920	20 753	20 753
12	3-4	1 a 5	Disoccupati, invalidi, ricoverati, mendicanti	435	159	806	279	1 407	494
0	0	0	Ignota	106	63	112	75	145	95
TOTALE				34 374	16 088	47 558	22 898	58 086	28 484

(a) Esclusa l'età ignota.

CLASSIFICATI SECONDO LA PROFESSIONE O CONDIZIONE, L'ETÀ ALLA MORTE E IL SESSO.

GRUPPI DI ETÀ

75-79		80-84		85-89		90-∞		IN COMPLESSO		
Totale	di cui Femm.	Totale	di cui Femm.	Totale	di cui Femm.	Totale	di cui Femm.	M.	F.	M. F.
21 565	5 165	15 976	3 806	7 211	1 705	1 402	342	98 246	32 291	130 537
661	39	384	15	178	6	35	2	6 308	301	6 609
428	66	281	27	124	17	19	1	3 571	517	4 088
164	26	104	14	28	5	9	1	1 218	231	1 449
186	1	114	1	50	—	8	—	1 895	15	1 910
121	—	64	—	28	—	3	—	1 131	13	1 144
676	8	491	10	201	5	51	—	5 092	101	6 093
14	1	9	—	5	—	—	—	259	6	265
237	8	175	7	68	3	13	2	2 190	92	2 282
15	—	11	—	6	—	1	—	187	5	192
24	—	25	—	6	—	4	—	188	—	188
498	1	375	1	154	1	24	—	4 581	79	4 660
17	1	15	—	2	—	—	—	212	2	214
436	—	274	—	99	—	33	—	6 395	38	6 433
44	1	36	—	17	—	4	—	458	14	472
57	—	33	—	12	—	2	1	481	10	491
34	—	13	1	8	—	1	—	323	17	340
757	1	540	1	247	—	47	—	7 496	7	7 503
768	14	473	5	197	3	18	—	6 966	58	7 024
225	98	163	76	69	29	22	14	1 065	1 699	2 764
15	3	13	3	8	1	—	—	136	226	362
288	102	232	60	120	35	22	7	1 929	1 955	3 884
26	2	19	1	2	—	1	—	230	10	290
6	—	6	—	2	—	1	—	154	30	184
3	1	2	2	2	2	—	—	12	80	92
19	—	14	—	7	—	—	—	444	11	455
15	2	19	2	6	—	1	—	224	58	282
284	20	180	16	79	6	10	—	3 222	718	3 940
360	—	220	—	76	—	7	—	3 148	—	3 148
101	—	53	—	26	—	6	—	2 042	—	2 042
241	—	198	—	90	—	25	—	1 720	—	1 720
14	9	11	6	6	3	—	—	194	141	335
93	4	56	1	23	—	2	—	1 097	23	1 120
437	242	279	174	132	73	39	24	1 763	2 435	4 198
128	3	61	1	29	2	—	—	1 416	50	1 466
272	39	163	36	55	16	8	3	2 201	291	2 492
227	14	108	13	45	6	4	2	1 625	141	1 766
86	8	66	8	21	3	6	1	810	84	894
4	—	—	—	—	—	—	—	348	—	348
—	—	—	—	—	—	—	—	119	—	119
37	—	—	—	—	—	—	—	447	—	447
335	161	218	102	118	51	46	17	1 495	1 465	2 960
130	60	85	39	31	17	15	8	659	742	1 401
156	1	115	1	61	—	9	—	1 730	15	1 745
119	17	87	18	35	8	12	2	971	233	1 204
76	5	42	2	17	1	5	—	833	57	940
21	—	—	—	—	—	—	—	268	—	268
303	4	182	4	75	—	17	—	5 474	505	5 979
2 280	519	1 663	447	953	208	200	50	9 685	2 532	12 217
2 460	722	1 880	606	1 102	344	288	124	9 337	4 281	13 618
—	—	—	—	—	—	—	—	1 115	170	1 285
21 380	21 380	16 571	16 571	8 238	8 238	1 914	1 914	—	149 862	149 862
1 840	710	1 700	715	880	410	242	130	5 448	3 316	8 764
120	83	105	59	41	24	15	10	640	922	1 562
58 812	29 541	43 913	22 851	20 990	11 232	4 591	2 655	210 698	205 849	416 547

TAVOLA XXVIII. — MORTI A MENO DI 15 ANNI, NELL'ANNO 1981, E NUBILI MORTE IN ETÀ DA 15 A 39 ANNI, DI CONDIZIONE O PROFESSIONE NON SPECIFICATA, CLASSIFICATI SECONDO LA PROFESSIONE O CONDIZIONE DEL CAPO - FAMIGLIA.

(Regno)

CLASSI PROFESSIONALI	CLASSE PROFESSIONALE O CONDIZIONE DEL CAPO FAMIGLIA	MORTI A MENO DI 15 ANNI		NUBILI MORTE IN ETÀ DA 15 A 39 ANNI, DI CONDIZIONE O PROFESSIONE NON SPECIFI- CATA
		Totale	di cui Femmine	
1	Agricoltori di ogni specie	107 084	50 689	4 482
2	Industriali, commercianti	3 436	1 599	414
3	Venditori di derrate alimentari, merci varie, esercenti, rap- presentanti.....	4 086	1 934	396
4	Operai	45 958	21 547	2 600
5	Addetti a servizi di trasporti ed affini	9 554	4 486	458
6	Persone di servizio e di fatica	5 912	2 796	319
7	Personale subalterno dello Stato e di altri Enti pubblici.	549	269	52
8	Esercito, Marina, Aeronautica ed altri Corpi armati dello Stato e di Enti pubblici (esclusi gli Ufficiali).....	1 349	650	37
9	Culto, professioni ed Arti liberali.....	1 606	769	192
10	Ufficiali, impiegati pubblici e privati, pensionati	4 743	2 233	655
11	Proprietari e benestanti.....	2 040	965	377
12	Condizioni non professionali.....	4 041	1 967	1 065
13	Professioni ignote.....	2 424	1 163	688
	TOTALE .	182 782	91 067	11 735

APPENDICE

Movimento naturale della popolazione, nell'anno 1931, nei Comuni del Regno

Per Province, ordinate per Compartimenti

MOVIMENTO NATURALE DELLA POPOLAZIONE, NELL'ANNO 1931, NEI COMUNI DEL Regno

Piemonte

Alessàndria

Num. d'ordine	COMUNI	POPOLAZIONE PRESENTE CENSITA AL 21 APRILE 1931	MATRIMONI	NATI VIVI	MORTI	Num. d'ordine	COMUNI	POPOLAZIONE PRESENTE CENSITA AL 21 APRILE 1931	MATRIMONI	NATI VIVI	MORTI
1	Acqui	18 975	124	281	257	62	Castelletto d'Orba.	2 588	16	49	28
2	Agliano	3 045	17	58	47	63	Castelletto Merli .	1 408	16	20	9
3	Albugnano	741	5	10	15	64	Castelletto Molina .	471	5	10	5
4	Alessàndria	82 567	501	1 036	1 139	65	Castelletto Scazzoso	1 148	16	21	21
5	Alfiano Natta	1 913	30	30	33	66	Castello di Annone	2 330	12	30	31
6	Alfice Bel Colle	1 857	25	30	18	67	Castelnuovo Belbo	1 859	10	38	20
7	Alluvioni Cambiò	1 556	9	20	14	68	Castelnuovo Bòr- mida	1 600	6	17	20
8	Altavilla Monfer- rato	1 391	7	22	19	69	Castelnuovo Calcea	1 880	17	43	27
9	Antignano (a)	1 638	9	29	21	70	Castelnuovo Don Bosco	3 760	24	67	45
10	Aramengo	1 243	5	18	15	71	Castelnuovo Scri- via	5 695	35	88	77
11	Arquata Scrivia	3 655	21	51	43	72	Castel Rocchero	815	7	12	13
12	Asti	49 062	347	720	630	73	Cavatone	814	4	16	9
13	Avolasca	862	8	9	10	74	Cella Monte	1 120	19	18	3
14	Baldichieri d'Asti	1 276	13	16	18	75	Cellarengo	703	3	19	9
15	Balzola	2 504	19	15	28	76	Celle Enomondo	846	7	18	14
16	Basaluzzo	1 563	11	12	33	77	Cereseto	1 228	11	22	14
17	Bassignana	3 110	27	38	37	78	Cerreto Grne	586	4	6	6
18	Belvègio	830	7	15	12	79	Cerrina	1 889	18	27	31
19	Bergamasco	2 346	19	34	42	80	Cerro Tanaro	883	13	9	12
20	Berzano di San Pie- tro	651	4	14	14	81	Cèssole	1 318	12	30	11
21	Bistagno	2 810	27	58	32	82	Chiusano d'Asti	442	2	8	6
22	Borghetto di Bor- bera	2 346	13	47	20	83	Cinaglio	905	11	12	18
23	Borghetto Ales- sandrino	847	8	14	12	84	Cisterna d'Asti	2 510	20	67	35
24	Borgo San Martino	1 866	12	19	15	85	Cocconato	3 179	24	60	67
25	Bosco Marengo	3 474	32	48	49	86	Conzano	1 444	13	16	16
26	Bòzole	570	5	4	11	87	Cortanze	644	6	10	12
27	Brignano-Frascata	1 682	11	24	18	88	Cortazzone	1 386	12	22	21
28	Bruno	956	4	15	8	89	Cortiglione	1 079	9	18	14
29	Bubbio	1 652	14	35	26	90	Cossombrato	873	5	15	14
30	Buttigliera d'Asti	2 230	21	32	33	91	Costa Vescovato	902	2	14	8
31	Cabella Ligure	1 844	13	39	23	92	Costigliole d'Asti	7 778	64	152	82
32	Calamandrana	2 217	21	45	34	93	Cremolino	1 078	12	35	14
33	Calliano	2 478	19	34	37	94	Cuccaro Monferrato	1 019	10	16	6
34	Calosso	2 974	28	57	26	95	Cunico	964	2	8	13
35	Camagna	1 728	18	21	28	96	Dernice	879	6	16	7
36	Camerano Casasco	1 048	4	17	14	97	Dusino San Michele	1 358	7	17	22
37	Camino	2 589	27	48	29	98	Fàbrica Curone	2 516	27	43	32
38	Canelli	7 419	45	123	82	99	Felizzano	2 222	10	32	44
39	Capriata d'Orba	2 388	15	49	35	100	Ferrere	1 962	11	48	30
40	Carbonara Scrivia	640	5	10	10	101	Fontanile	1 181	11	25	20
41	Carezzano	1 477	11	18	17	102	Fraconalto	783	8	20	9
42	Carpeneto	1 899	8	33	20	103	Franca Villa Bisio	661	3	8	8
43	Carrega	1 751	17	40	35	104	Frascaro	616	7	8	6
44	Carròsio	1 062	7	17	9	105	Frassinello-Olivola	1 659	10	31	16
45	Cartòsio	1 381	17	21	12	106	Frassineto Po	1 784	16	24	26
46	Casal Cermelli	1 687	13	19	19	107	Fresonara	1 184	13	7	14
47	Casalèggio Bòiro	525	6	14	8	108	Frinco	1 382	8	22	12
48	Casale Monferrato	37 703	245	511	528	109	Frugarolo	2 239	21	44	43
49	Casalnocetto	1 394	10	14	22	110	Fubine	2 786	24	38	44
50	Casasco	496	5	6	5	111	Gabiano	2 495	27	45	36
51	Casorzo	1 855	20	22	36	112	Gamaleo	1 399	16	22	32
52	Cassano Spinola	2 005	16	37	27	113	Garbagna	1 388	16	33	13
53	Cassinasco	1 298	20	27	13	114	Gavi	5 600	53	78	81
54	Cassine	4 641	31	62	63	115	Giarole	893	12	12	12
55	Cassinelle	1 939	21	28	19	116	Grana	1 565	13	23	27
56	Castagnole Lanze	5 246	49	102	72	117	Grazzano Monfer- rato	1 619	11	20	20
57	Castagnole Mon- ferrato	2 477	26	39	18	118	Grogna	1 070	8	18	10
58	Castel Boglione	1 547	13	33	18	119	Grondona	903	10	15	22
59	Castell'Alfero	2 765	19	48	32	120	Guazzora	539	4	8	10
60	Castellazzo Bòr- mida	5 565	43	62	85	121	Inclsa Scapaccino	2 971	25	48	45
61	Castelletto d'Erro	491	2	10	9	122	Isola d'Asti (b)	2 572	15	51	31
						123	Isola Sant'Antonio	1 298	10	17	17
						124	Lerma	1 492	22	25	10

(a) Staccata la località Cantalupo (popolazione presente censita al 21 aprile 1931: abitanti 82) e aggregata al Comune di Isola d'Asti - R. D. 9 aprile 1931, n. 489.

(b) Vedi la nota (a) di sopra.

Segue MOVIMENTO NATURALE DELLA POPOLAZIONE, NELL'ANNO 1931, NEI COMUNI DEL Regno

Piemonte

Alessandria

Num. d'ordine	COMUNI	POPOLAZIONE PRESENTI CENSITA AL 21 APRILE 1931	MATRIMONI	NATI VIVI	MORTI	Num. d'ordine	COMUNI	POPOLAZIONE PRESENTI CENSITA AL 21 APRILE 1931	MATRIMONI	NATI VIVI	MORTI
125	Loazzolo	1 099	10	37	15	199	Ricaldone	1 327	8	22	23
126	Lu.	3 382	20	54	42	200	Rivalta Bòmda	2 352	16	27	36
127	Malvicino	968	2	7	1	201	Robella	1 119	19	21	13
128	Maranzana	1 029	9	12	14	202	Rocca d'Arazzo	2 863	36	54	42
129	Màsio	2 385	31	38	30	208	Roccaforte Ligure	627	3	12	16
130	Melazzo	2 280	24	35	27	204	Rocca Grimalda	2 920	22	29	33
131	Mirabello Monferrato	2 422	19	50	41	205	Roccoverano	2 107	26	43	33
132	Molare	2 400	22	28	26	206	Rocchetta Ligure	2 912	22	68	38
133	Molino Alzano	1 552	13	27	27	207	Rocchetta Palafea	1 042	8	22	7
134	Mombaldone	656	4	11	8	208	Rocchetta Tanaro	2 763	22	54	33
135	Mombaruzzo	2 773	21	41	34	209	Rosignano Monfer- rato	3 072	27	55	28
136	Mombello Monfer- rato	3 252	20	51	46	210	Sala Monferrato	1 263	9	16	14
137	Mombercelli	3 289	29	64	32	211	Sale	5 407	43	71	85
138	Monale	1 583	20	30	19	212	San Cristòforo	1 002	6	15	15
139	Monastero Bòmda	1 754	12	32	18	213	S. Damiano d'Asti	8 837	53	178	122
140	Moncalvo	4 340	28	60	52	214	S. Giòrgio Monferrato	1 550	10	30	19
141	Moncastino	575	7	4	7	215	S. Giòrgio Soarampi	417	2	9	7
142	Moncuoco Tòrnese	1 407	7	25	27	216	San Martino Alfieri	1 216	10	26	18
143	Mongardino	1 652	12	36	16	217	S. Marzano Moasca	2 407	23	28	25
144	Mongiardino Ligure	1 270	7	28	14	218	San Paolo Solbrito	1 112	12	12	14
145	Montabone	1 026	7	31	18	219	San Salvatore Mon- ferrato	4 695	40	70	83
146	Montafia	2 145	23	33	28	220	S. Sebastiano Curone	2 636	20	38	34
147	Montaldeo	876	7	20	12	221	Sant'Agata Fossili	872	7	10	10
148	Montaldo Bòmda	1 309	9	16	15	222	Sardigliano	1 060	13	18	15
149	Montaldo Scarampi	1 553	14	37	20	223	Sarezzano	1 611	15	26	13
150	Montechiaro d'Asti	1 646	10	24	26	224	Scandelluzza	1 181	5	16	21
151	Montechiaro Dènice	1 751	20	30	20	225	Scurzolengo	1 367	13	27	18
152	Montegioco	446	3	8	4	226	Serole	575	6	17	3
153	Montegrosso d'Asti	3 522	26	59	50	227	Serralunga di Crea	1 150	12	22	14
154	Montemagno	2 826	18	54	40	228	Serravalle Scrivia	3 944	19	48	37
155	Montemanzino	963	2	11	10	229	Sessame	840	8	21	11
156	Montiglio	2 544	12	33	51	230	Sèttimo	900	10	17	11
157	Morano sul Po	2 603	16	24	33	231	Sezzadio	3 449	36	41	44
158	Morbello	1 441	9	23	21	232	Silvano d'Orba	2 547	26	54	37
159	Mornese	1 227	8	19	18	233	Sòglio	382	5	6	6
160	Morsasco	1 380	12	19	15	234	Solero	2 786	27	35	43
161	Mulsengo	2 354	9	51	32	235	Spigno Monferrato	3 758	23	70	49
162	Nizza Monferrato	9 133	60	129	111	236	Spineto Scrivia	1 282	8	18	12
163	Novi Ligure	21 569	99	269	250	237	Stazzano	2 132	16	37	16
164	Occimiano	1 807	16	31	33	238	Strevi	2 331	11	24	26
165	Odalengo Grande	1 334	16	20	14	239	Tagliolo Belforte	2 733	16	55	39
166	Odalengo Piccolo	707	3	14	11	240	Tassarolo	803	5	16	4
167	Olmo Gentile	392	4	9	12	241	Terruggia	996	6	10	16
168	Orsara Bòmda	1 073	13	18	16	242	Ticineto	1 639	19	22	24
169	Ottiglio	2 187	10	20	27	243	Tigliole d'Asti	2 743	16	38	41
170	Ovada	9 795	96	140	145	244	Tonco	1 719	13	24	24
171	Oviglio	1 961	16	26	37	245	Tortona	21 813	121	306	276
172	Ozzano Monferrato	2 863	21	40	31	246	Trévile	738	4	10	5
173	Pareto	2 026	19	49	22	247	Trisòbbio	1 526	16	28	15
174	Parodi Ligure	4 003	41	80	55	248	Vaglio Serra	619	7	9	6
175	Passerano Marmo- rito	1 171	11	10	13	249	Valenza	11 376	59	114	141
176	Pasturana	803	6	13	15	250	Valfenera	2 323	12	50	29
177	Pecetto di Valenza	1 273	12	14	9	251	Valmacca	1 926	13	19	18
178	Penango	1 362	12	25	16	252	Vesime	1 569	18	31	18
179	Plea	1 156	12	20	19	253	Viale	662	7	11	11
180	Pietra Marazzi	1 299	5	11	12	254	Viaregi	2 492	21	35	28
181	Piovà	1 733	17	20	22	255	Vigiliano d'Asti	1 354	9	24	10
182	Piòvera	1 058	9	17	15	256	Vignale	2 669	20	48	34
183	Pomaro Monferrato	730	6	8	10	257	Vignole Borbera	1 779	7	16	19
184	Pontecurone	3 740	23	60	38	258	Viguzzolo	2 959	21	40	32
185	Pontestura	4 241	41	72	52	259	Villabella	425	3	3	6
186	Ponti	1 466	12	31	19	260	Villa Corsione	1 483	10	23	19
187	Ponzano Monferrato	1 133	9	19	14	261	Villadeati	1 702	18	23	20
188	Ponzone	3 460	30	77	46	262	Villafranca d'Asti	4 323	43	61	58
189	Portacomaro	2 429	25	36	30	263	Villalvèrnia	1 197	8	15	20
190	Pozzolo Groppo	391	11	25	17	264	Villamiròglio	915	8	5	13
191	Pozzolo Formigaro	3 807	17	45	23	265	Villanova Monferrato	2 757	21	35	28
192	Prasco	833	8	13	11	266	Villanuova d'Asti	2 978	10	38	39
193	Predosa	3 295	27	45	43	267	Villaromagnano	829	5	14	11
194	Quaranti	431	6	4	3	268	Vinchio	1 692	9	34	18
195	Quarngento	2 149	11	21	25	269	Volpedo	3 227	22	60	35
196	Quattòrdio	1 597	14	20	16	270	Voltaggio	1 706	9	36	26
197	Refrancore	2 286	22	34	23						
198	Revigliasco d'Asti	1 207	15	19	13						
							Totale	756 063	5 531	11 497	9 892

Segue MOVIMENTO NATURALE DELLA POPOLAZIONE, NELL'ANNO 1931, NEI COMUNI DEL Regno

Piemonte

Aosta - Cuneo

Num. d'ordine	COMUNI	POPOLAZIONE PRESENTE CENSITA AL 21 APRILE 1931	MATRIMONI	NATI VIVI	MORTI	Num. d'ordine	COMUNI	POPOLAZIONE PRESENTE CENSITA AL 21 APRILE 1931	MATRIMONI	NATI VIVI	MORTI
PROVINCIA DI AOSTA											
1	Agliè	4 080	32	56	82	56	Masino	2 299	17	26	57
2	Albiano d'Ivrea	1 465	12	23	19	57	Mazzè	5 152	36	89	72
3	Alice Superiore	1 114	3	16	27	58	Mongiove	2 530	19	45	44
4	Allain	534	3	9	7	59	Montalenghe	990	6	8	9
5	Alpette	633	5	12	11	60	Montaldo Dora	1 232	12	19	15
6	Andrate	1 482	9	16	26	61	Nus	3 102	21	74	67
7	Antey-Saint-André	780	2	7	16	62	Ollomont	277	3	8	3
8	Aosta	20 731	139	465	432	63	Orlo Canavese	966	10	11	6
9	Arvier	1 230	3	25	14	64	Oyace	245	4	6	6
10	Ayas	1 238	11	23	21	65	Palazzo Piverone	2 160	22	26	33
11	Azeglio	2 442	14	34	37	66	Pavone Canavese	2 142	14	22	44
12	Bàiro Torre	1 603	11	23	17	67	Pedànea	2 359	18	29	34
13	Banchette	660	7	8	2	68	Pont-Bozet	482	2	8	7
14	Bard	984	2	15	17	69	Pont-Canavese	5 433	35	82	112
15	Barone	747	3	17	15	70	Ponte San Martino	2 534	18	47	42
16	Bionaz	286	1	9	4	71	Pratiglione	930	11	14	11
17	Bollengo	2 917	26	81	45	72	Prè-Saint-Didier	818	6	15	12
18	Borgofranco d'Ivrea	2 694	18	34	42	73	Quarto Praetoria	3 704	32	84	69
19	Borgomasino	2 450	13	26	38	74	Rhêmes	555	5	10	6
20	Brusson	1 370	6	27	21	75	Ribordone	852	6	16	22
21	Caluso	6 047	43	114	83	76	Ronco Canavese	1 409	22	19	93
22	Candia Canavese	1 435	9	23	19	77	Ruèglio	1 468	9	14	20
23	Carema	2 227	28	53	44	78	Saint-Oyen	220	1	5	2
24	Cascinette d'Ivrea	824	3	17	80	79	Saint-Rhémy	595	3	8	11
25	Castellamonte	8 086	45	142	105	80	Saint-Vincent	2 300	16	45	52
26	Castelnuovo Nigra	1 947	16	44	43	81	Salassa	1 485	9	30	25
27	Ceresole Reale	1 206	10	40	27	82	Salerano Canavese	497	8	6	6
28	Challant	1 809	15	43	33	83	Samone	685	5	5	10
29	Chambave	2 594	17	60	52	84	San Giorgio Canavese	2 657	10	38	38
30	Chamcis	169	2	4	2	85	San Giusto Canavese	2 270	18	35	53
31	Champorcher	748	4	15	15	86	San Martino Canavese	1 988	15	33	44
32	Châtillon	4 322	25	98	60	87	Sèttimo Tavagnasco	2 677	16	61	56
33	Chiaverano	1 921	6	10	37	88	Sparone	1 868	18	43	30
34	Cogne	1 652	11	37	25	89	Strambino Romano	8 437	62	137	138
35	Courmayeur	1 311	10	29	27	90	Torgnon	827	6	15	10
36	Cucèglio	918	5	14	12	91	Traversella	984	4	11	28
37	Cuornè	11 010	66	150	194	92	Valchiusa	2 460	15	38	48
38	Donnaz	1 724	9	34	24	93	Valdigna d'Aosta	2 953	12	53	51
39	Doues	551	9	10	2	94	Valgrisanche	454	1	16	14
40	Etroubles	571	4	11	8	95	Valpelline	543	4	10	11
41	Fiorano Canavese	763	4	4	13	96	Valperga	3 399	19	62	55
42	Frassinetto	1 585	6	32	26	97	Valprato Soana	838	7	17	24
43	Gressoney	930	3	14	16	98	Valsavaranche	318	1	3	5
44	Ingria	670	8	12	21	99	Valtournanche	1 296	3	42	26
45	Issiglio	621	4	9	5	100	Verrès	3 590	22	72	55
46	Issime	1 065	11	21	15	101	Vestignè	1 344	12	23	24
47	Issogne	1 131	8	39	19	102	Vidracco	396	4	9	5
48	Ivrea	15 402	79	231	206	103	Villanova Baltea	4 717	35	75	77
49	La-Magdeleine	165	—	3	6	104	Visehe	1 990	15	29	30
50	La Thuile	875	6	17	17	105	Vistròrio	612	2	6	10
51	Léssolo	1 718	8	22	26	Totale					
52	Lilliania	1 430	14	14	31	226 107	1 526	4 026	3 875		
53	Locana	3 976	41	107	67						
54	Lugnacco	517	6	5	8						
55	Lusigliè	708	5	11	13						

PROVINCIA DI CÙNEO

1	Accèglio	1 040	6	13	27	10	Barge	8 877	68	187	118
2	Aisone	632	2	10	14	11	Barolo	1 107	9	23	4
3	Alba (a)	18 352	110	339	218	12	Bastia Mondovì	1 209	13	25	24
4	Alto	309	2	5	3	13	Beinette	1 820	5	33	30
5	Argentera	367	1	6	4	14	Bellino	748	6	11	12
6	Bagnasco	2 438	25	42	32	15	Belvedere Langhe	604	7	14	8
7	Bagnolo Piemonte	6 125	51	140	91	16	Bene Vagienna	6 766	47	138	71
8	Baldissero d'Alba	1 317	12	31	26	17	Benevello	548	9	12	11
9	Barbaresco	2 293	15	50	20	18	Bernezzo	2 455	11	55	47

(a) Aggregato il soppresso Comune di Grinzane Cavour - R. D. 9 dicembre 1930, n. 1802.

Segue MOVIMENTO NATURALE DELLA POPOLAZIONE, NELL'ANNO 1931, NEI COMUNI DEL Regno

Piemonte

Cuneo

Num. d'ordine	COMUNI	POPOLAZIONE PRESENTE CENSITA AL 21 APRILE 1931	MATRIMONI	NATI VIVI	MORTI	Num. d'ordine	COMUNI	POPOLAZIONE PRESENTE CENSITA AL 21 APRILE 1931	MATRIMONI	NATI VIVI	MORTI
19	Bonvicino	585	6	14	12	90	Limone Piemonte	2 013	15	46	31
20	Borgomale	707	—	20	7	91	Macra	1 550	18	37	26
21	Borgo San Dalmaz- zo	4 854	24	79	60	92	Magliano Alfieri	1 872	23	33	25
22	Bossolasco	1 053	14	30	16	93	Magliano Alpi	2 256	24	22	35
23	Boves	5 305	45	165	148	94	Mango	2 918	25	89	34
24	Bra	22 263	100	402	267	95	Manta	1 899	10	36	27
25	Briaglia	636	6	4	7	96	Marene	2 359	12	67	33
26	Briga Marittima	1 306	8	19	37	97	Margarita	1 368	10	32	32
27	Brossasco	2 085	12	55	38	98	Marmora	816	4	16	14
28	Busca	8 629	47	201	166	99	Marsaglia	983	10	21	12
29	Camerana	2 048	24	42	25	100	Martiniana Po	1 922	24	49	40
30	Canale	4 901	32	99	77	101	Melle	2 262	16	46	32
31	Caprùna	382	1	1	2	102	Mombasiglio	1 611	5	34	13
32	Caraglio	5 328	30	123	97	103	Monastero di Vasco	1 914	14	42	20
33	CaramagnaPiemonte	2 367	17	35	37	104	Monasterolo di Sa- vigliano	1 487	5	39	25
34	Cardè	1 887	13	44	21	105	Monchiero - Novel- lo	2 310	16	51	16
35	Carrù	4 257	21	79	83	106	Mondovi	20 899	114	362	312
36	Cartignano	653	6	15	16	107	Monesiglio	3 593	36	72	32
37	Casalgrasso	1 284	9	29	10	108	Monforte d'Alba (a)	3 470	31	73	44
38	Castagnito	1 188	16	33	17	109	Montà	3 984	31	122	68
39	Casteldelfino	793	4	15	31	110	Montaldo di Mon- dovi	1 904	15	38	17
40	Castelletto Stura	1 409	7	32	25	111	Montaldo Roero	1 698	10	44	19
41	Castelletto Uzzone	967	9	22	10	112	Montanera	977	8	16	13
42	Castellinaldo	1 568	14	53	18	113	Montelupo Albese	704	9	10	7
43	Castellino Tanaro	824	8	16	10	114	MontemalediCuneo	761	4	10	16
44	Castelmagno	683	8	20	30	115	Monterosso Grana	1 584	12	24	42
45	Castiglione Falletto	608	3	6	6	116	Monteu Roero	2 754	21	64	42
46	Castiglione Tinella	1 896	23	54	16	117	Monticello d'Alba	2 389	17	57	30
47	Càstino	2 058	16	60	92	118	Moretta	3 456	24	73	48
48	Cavallerleone	1 176	8	23	13	119	Morozzo	2 135	6	57	34
49	Cavallermaggiore	4 656	24	98	74	120	Murazzano	2 192	28	46	33
50	Centallo	5 041	27	142	85	121	Murello	1 517	9	27	21
51	Ceresole Alba	2 145	10	50	35	122	Narzole	3 757	22	88	41
52	Cervasca	2 543	19	50	35	123	Nèive	3 998	35	91	53
53	Cervere	2 156	16	46	23	124	Neviglie	928	4	34	6
54	Ceva	7 191	48	131	88	125	Niella Belbo	1 583	14	61	18
55	Cherasco	8 937	68	218	109	126	Niella Tanaro	1 713	7	25	30
56	Chiusa di Pèiso	4 655	31	93	81	127	Nocetto	1 183	9	33	23
57	Clavesana	2 038	33	34	25	128	Oncino	854	8	16	21
58	Corneliano d'Alba	3 090	19	79	52	129	Ormea	4 681	26	86	70
59	Cortemilia	4 420	36	119	62	130	Paesana	5 495	32	89	95
60	Cossano Belbo	2 830	35	67	25	131	Pagno	1 988	18	50	33
61	Costigliole Saluzzo	2 702	20	51	44	132	Pamparato	2 010	19	33	45
62	Cravanzana	773	5	16	3	133	Perletto	921	9	21	8
63	Crisolo	1 406	11	16	31	134	Peveragno	5 915	41	91	84
64	Cuneo	36 150	165	793	640	135	Pezzolo Valle Uz- zone	1 393	15	37	20
65	Demonte	3 333	15	51	51	136	Pianfei	1 914	14	43	24
66	Diano d'Alba	3 033	28	78	29	137	Piasco	2 433	14	37	40
67	Dogliani	5 557	47	104	64	138	Piozzo	1 975	21	29	18
68	Dronero	7 350	42	134	136	139	Polonghera	1 927	14	31	16
69	Elva	693	7	10	20	140	Pontechianale	730	5	6	15
70	Entràque	1 510	7	27	29	141	Pradlèves	902	6	21	19
71	Envie	2 384	25	60	44	142	Prazzo	1 112	5	26	28
72	Farigliano	2 591	12	51	42	143	Priero Montezèmo- lo	1 711	11	30	29
73	Feisoglio	803	9	19	11	144	Priocca	2 550	15	68	41
74	Fossano	21 845	115	445	262	145	Priola	1 397	12	17	22
75	Frabosa Soprana	2 891	21	58	29	146	Racconigi	8 643	36	130	185
76	Frabosa Sottana	1 739	7	33	20	147	Revello	5 186	35	143	79
77	Frassinò	1 403	16	23	30	148	Rifreddo	982	5	35	9
78	Gaiola-Moiola	1 164	13	21	24	149	Rittana	940	9	17	17
79	Garèssio	6 652	45	143	75	150	Robliante	2 335	19	51	44
80	Genola	1 772	18	46	25	151	Roburent	1 432	2	28	16
81	Gorzegno	1 160	7	30	16	152	Roccabruna	1 913	0	43	29
82	Govone	3 273	26	56	33	153	Rocca Cigliè	1 221	11	22	19
83	Gnarene	2 561	24	56	37	154	Rocca de' Baldi	2 762	11	61	37
84	Igliano	292	4	4	3	155	Roccaforte Mondo- vi	2 608	15	54	48
85	Lagnasco	1 866	6	51	24	156	Roccasparvera	897	5	11	12
86	La Morra	4 014	26	70	54						
87	Lèquio Bèrria	1 772	19	52	23						
88	Lesegno	1 164	11	23	17						
89	Lévice	1 162	12	28	16						

(a) Aggregati i soppressi Comuni di Castelletto Monforte e di Perno - R. D. 13 novembre 1930, n. 1586.

Segue MOVIMENTO NATURALE DELLA POPOLAZIONE, NELL'ANNO 1931, NEI COMUNI DEL REGNO

Piemonte

Cuneo-Novara

Num. d'ordine	COMUNI	POPOLAZIONE PRESENTE CENSITA AL 21 APRILE 1931	MATRIMONI	NATI VIVI	MORTI	Num. d'ordine	COMUNI	POPOLAZIONE PRESENTE CENSITA AL 21 APRILE 1931	MATRIMONI	NATI VIVI	MORTI
157	Roccavione	2 582	18	58	54	180	Somano	981	8	24	5
158	Roddi	1 394	8	21	15	181	Sommariva del Bosco	5 249	30	110	83
159	Roddino	987	15	23	8	182	Sommariva Perno	2 801	19	83	37
160	Rodello	811	9	25	10	183	Stroppa	728	6	13	16
161	Rossana	1 931	23	43	35	184	Tarantasca	2 006	13	52	25
162	Sale delle Langhe	1 372	9	27	31	185	Tenda	2 498	7	20	37
163	Salicetto	1 937	16	33	24	186	Torre Mondovi	1 384	9	13	21
164	Salmour	923	3	27	12	187	Trezzo Tinella	1 028	6	30	12
165	Saluzzo	17 690	95	291	240	188	Trinità	2 821	18	59	41
166	Sambuco-Pietrapòrzo	583	7	6	11	189	Valdiere	2 079	13	37	37
167	Sampèyre	3 858	29	59	91	190	Valgrana	1 358	9	32	34
168	San Damiano Macera	2 534	26	57	42	191	Valloriate	983	5	22	13
169	Sanfront	3 695	29	76	69	192	Venasca	2 567	16	70	53
170	San Michele Mondovi	2 442	14	51	40	193	Verduno	794	9	14	10
171	Sant'Albano Stura	2 136	21	49	21	194	Vernante	2 287	23	57	42
172	Santa Vittoria di Alba	1 382	5	25	16	195	Verzuolo	5 545	31	121	72
173	Santo Stefano Belbo	5 327	54	140	99	196	Veza d'Alba	2 795	29	92	25
174	Santo Stefano Roero	2 262	17	52	39	197	Vicoforte	2 974	20	42	33
175	Savigliano	18 706	111	338	243	198	Vignolo	1 466	15	43	18
176	Scarnafigi-Ruffia	3 263	13	68	44	199	Villafalletto	3 804	25	99	45
177	Serralunga d'Alba	1 137	10	17	8	200	Villanova Mondovi	3 683	26	77	49
178	Serravalle delle Langhe	1 970	24	52	23	201	Villanova Solaro	1 513	4	24	23
9	Stmo	1 005	12	19	15	202	Villar San Costanzo	1 898	19	45	22
						203	Vinadio	1 894	12	26	34
						204	Viola	1 696	14	34	19
						205	Vottignasco	1 013	6	28	10
							Totale	619 598	4 138	12 845	9 053

PROVINCIA DI NOVARA

1	Agrate Conturbia	1 300	6	10	13	36	Casalvolone	1 816	23	14	15
2	Ameno	1 262	16	11	22	37	Castelletto sopra Ticino	4 218	34	58	76
3	Antrona Schieranco	957	7	21	20	38	Castelli Cusiani	2 969	26	53	53
4	Arizzano	1 642	14	20	32	39	Cavaglio d'Agogna	2 581	17	50	35
5	Armeno	2 387	22	52	44	40	Cavaglio-Spoccia	715	5	12	13
6	Arona	8 989	45	145	123	41	Cavallirio	1 109	12	16	12
7	Aurano	689	12	17	5	42	Ceppo Morelli	614	8	18	8
8	Baceno	1 176	5	18	13	43	Cerano	5 885	39	101	70
9	Bannio Anzino	983	18	33	19	44	Cesara	1 943	21	44	34
10	Barengo	1 490	8	24	12	45	Comignago	534	4	5	7
11	Baveno	3 122	13	40	38	46	Cossogno	1 222	13	18	21
12	Bellinzago Novarese	5 316	40	138	80	47	Cravèggia	1 447	13	37	24
13	Bèura-Cardezza	1 501	10	39	23	48	Cressa	1 419	15	28	21
14	Bianrate	1 398	11	15	12	49	Crèvola d'Ossola	2 214	17	60	23
15	Boca	1 314	15	19	23	50	Crodo	1 640	13	29	26
16	Bognanco	1 082	2	19	20	51	Curèggio	1 922	19	24	36
17	Bogogno	1 505	15	34	24	52	Cursolo-Orasso	494	5	13	6
18	Borgo Lavezzaro	2 487	23	20	24	53	Divignano	742	13	10	20
19	Borgomanero	12 863	77	279	159	54	Domodossola	10 335	64	183	166
20	Borgo Ticino	1 730	20	33	36	55	Dormelletto	976	2	23	18
21	Briga	1 303	13	35	17	56	Druogno	895	7	24	19
22	Brona	1 262	11	22	21	57	Falmenta	983	8	22	25
23	Brovello-Carpugnino	700	4	10	8	58	Fara Novarese	2 549	16	31	35
24	Calasca-Castiglione	1 374	7	38	19	59	Fontaneto d'Agogna	2 807	25	48	40
25	Caltignaga	1 673	17	35	13	60	Formazza	1 444	5	16	17
26	Cambiasca	828	6	17	24	61	Galliate	10 108	84	125	142
27	Càmeri	5 417	33	79	64	62	Garbagna Novarese	1 070	6	11	13
28	Cànero	1 240	6	21	16	63	Gargallo	971	4	19	13
29	Cannòbio	3 552	29	59	88	64	Gattico	2 313	27	43	41
30	Caprezzo	260	2	5	65	65	Ghemme	4 020	33	69	61
31	Carpignano Sesia	3 703	34	57	52	66	Ghiffa	1 880	9	20	33
32	Casalbeltrame	973	8	13	9	67	Gignese	913	4	12	10
33	Casale Corte Cerro	2 372	17	38	24	68	Gozano	4 703	33	73	60
34	Casalèggio-Castellazzo	1 597	19	24	15	69	Granozzo con Monticello	1 761	14	22	23
35	Casalino	3 047	16	56	30	70	Gravellona Toce	3 768	19	58	54
						71	Grignasco	3 546	20	67	49

Segue MOVIMENTO NATURALE DELLA POPOLAZIONE, NELL'ANNO 1931, NEI COMUNI DEL Regno

Piemonte

Novara-Torino

Num. d'ordine	COMUNI	POPOLAZIONE PRESENTI CENSITA AL 21 APRILE 1931	MATRIMONI	NATI VIVI	MORTI	Num. d'ordine	COMUNI	POPOLAZIONE PRESENTI CENSITA AL 21 APRILE 1931	MATRIMONI	NATI VIVI	MORTI
72	Gurro	735	3	19	18	110	Prèmia	1 476	7	27	24
73	Intra	13 892	85	203	180	111	Premosello	1 861	8	61	39
74	Intragna	519	6	6	17	112	Quarna	1 533	8	22	21
75	Invòrio	2 774	26	47	47	113	Re	1 138	10	27	14
76	Landiona	938	9	14	10	114	Recetto	1 338	11	25	23
77	Lesà Belgrate	2 782	21	46	30	115	Romagnano Sèsia	4 221	30	65	41
78	Macugnaga	626	4	21	14	116	Romentino	3 240	23	45	38
79	Madonna del Sasso	654	2	10	9	117	San Bernardino Verbano	1 002	8	15	16
80	Maggiora	1 892	15	18	32	118	San Nazzaro Sèsia	1 009	13	16	14
81	Malasco	1 137	7	81	20	119	San Pietro Mosezzo	1 969	10	40	9
82	Marano Ticino	934	8	18	15	120	Santa Maria Mag- giore	988	8	27	18
83	Masera	1 115	7	26	18	121	Sizzano	1 662	11	23	14
84	Massino	928	8	11	18	122	Soriso	940	8	9	12
85	Mèina	1 920	18	23	28	123	Sozzago	1 218	12	25	14
86	Mezzogo	1 819	17	27	23	124	Stresa Borromeo	4 539	20	55	73
87	Mezzomerico	1 111	10	21	13	125	Suno	8 559	34	59	38
88	Miasino	936	4	8	11	126	Terdobbiatè	637	5	7	8
89	Miazzina	409	3	3	5	127	Tornaco	1 505	15	21	18
90	Momo	2 019	16	29	30	128	Tràrego Viggiona	627	1	11	11
91	Montecrestese	1 139	5	33	20	129	Trasquera	798	5	12	12
92	Montescheno	1 422	16	35	23	130	Trecate	9 849	96	150	131
93	Nebbiuno	1 749	7	14	8	131	Trontano	1 545	8	28	28
94	Nibbiola	1 158	7	21	17	132	Valstrona	2 626	12	64	84
95	Novara	63 211	343	904	972	133	Vanzone con San Carlo	645	5	17	8
96	Oggèbbio	877	6	15	19	134	Vaprio d'Agogna	1 294	13	24	16
97	Olèggio	7 927	68	117	103	135	Varallo Pombia	2 526	22	37	42
98	Omegna	10 963	82	183	139	136	Varzo	2 484	13	67	39
99	Ornavasso	2 458	15	34	44	137	Veruno	1 399	13	20	25
100	Orta San Giulio	1 096	8	15	20	138	Vespolate	2 690	21	28	36
101	Pallanza	8 707	59	122	123	139	Vicofungo	1 571	12	16	12
102	Paruzzaro	2 212	26	33	24	140	Villadossola	4 398	31	73	69
103	Pettinasco	854	1	12	15	141	Vinzaglio	1 417	15	19	14
104	Piedimulera	1 892	28	55	45	142	Vogogna	1 654	6	33	19
105	Pieve Vergonte	1 862	15	48	28						
106	Pisano	1 397	7	18	21						
107	Pombia	1 868	11	20	20						
108	Prato Sèsia	1 781	8	26	17						
109	Premono	725	8	15	10						
							Totale	339 352	2 771	6 439	5 606

PROVINCIA DI TORINO

1	Airasca	1 496	9	35	20	33	Carignano	7 109	32	125	87
2	Ala di Stura	1 761	9	17	15	34	Carmagnola	12 241	70	239	205
3	Almese	4 013	29	76	57	35	Casalborgone	1 849	20	25	27
4	Alpignano	3 115	18	50	31	36	Caselleto	628	4	7	
5	Andezeno	1 098	10	15	14	37	Caselle Torinese	5 743	37	97	59
6	Angrogna	1 817	18	39	29	38	Castagneto Po	1 059	6	9	5
7	Arignano	1 349	12	14	10	39	Castagnole Piemon- te	1 804	14	31	22
8	Avigliana	4 734	37	64	54	40	Cavour	6 233	37	150	86
9	Balangero	2 427	19	41	28	41	Cercenasco	1 473	13	24	16
10	Baldissero Torinese	1 572	5	24	27	42	Cères	1 831	10	65	46
11	Balme	235	—	6	5	43	Cesana Torinese	2 218	7	20	25
12	Barbania	4 391	36	74	62	44	Chialamberto	891	7	19	13
13	Bardonecchia	3 112	14	29	53	45	Chianoc	1 519	11	22	30
14	Beinasco	1 942	17	27	23	46	Chiavrie	1 765	16	23	80
15	Bibiana	2 623	17	51	30	47	Chieri	14 747	70	162	171
16	Bobbio Pèllice	1 192	11	19	25	48	Chiomonte	1 371	8	28	22
17	Borgaro Torinese	1 628	9	19	18	49	Chiusa di San Mi- chele	1 182	4	17	28
18	Borgone Susa	1 867	5	29	27	50	Chivasso	12 162	89	164	137
19	Bosconero	1 709	11	27	32	51	Cinzano	530	8	11	8
20	Brandizzo	2 716	12	44	36	52	Cirié	10 313	61	172	142
21	Bricheràsio	2 995	29	69	59	53	Clavières	118	2	1	1
22	Bruno	1 104	10	23	17	54	Coassolo Torinese	2 492	19	53	47
23	Brusasco Cavigno- lo	3 659	20	54	65	55	Coazze	3 674	32	82	53
24	Bruzolo	1 067	10	20	16	56	Collegno	11 470	63	144	273
25	Buriasco	1 346	9	30	24	57	Condove	2 387	15	45	33
26	Bussoleto	5 136	28	82	60	58	Còrto	4 299	44	70	81
27	Buttigliera Alta	2 051	19	22	20	59	Cumiana	5 127	35	87	76
28	Cafasse	2 665	21	45	30	60	Druent	2 591	17	45	28
29	Cambiano	2 461	23	33	30	61	Exilles	1 144	8	15	28
30	Campiglione-Fenile	1 447	10	32	15	62	Fàvria-Ogliànico	3 730	17	47	63
31	Candolo	1 403	6	21	15	63	Fèletto	1 672	10	19	22
32	Cantùira	883	6	12	19						

Segue MOVIMENTO NATURALE DELLA POPOLAZIONE, NELL'ANNO 1931, NEI COMUNI DEL Regno

Piemonte

Torino-Vercelli

Num. d'ordine	COMUNI	POPOLAZIONE PRESENTE CENSITA AL 21 APRILE 1931	MATRIMONI	NATI VIVI	MORTI	Num. d'ordine	COMUNI	POPOLAZIONE PRESENTE CENSITA AL 21 APRILE 1931	MATRIMONI	NATI VIVI	MORTI
64	Fenestrelle	2 242	10	31	44	128	Rivara	2 457	8	44	47
65	Ferrera Cenisio	322	2	5	4	129	Rivarolo Canavese	6 705	36	101	94
66	Fiano	2 475	23	53	39	130	Rivoli	11 470	58	252	151
67	Fogizzo	2 701	30	43	30	131	Robassomero	2 730	4	10	11
68	Forno Canavese	3 263	14	48	47	132	Rocca Canavese	2 428	8	45	43
69	Frassinere	1 260	8	22	15	133	Rondissone	1 586	11	19	23
70	Frossasco	3 196	27	48	53	134	Rosta	992	4	13	18
71	Garzigliana	609	4	15	7	135	Roure	1 827	10	34	26
72	Gassino	7 648	55	111	86	136	Rubiana	2 175	23	30	34
73	Germagnano	1 109	7	11	10	137	Salbertrand	774	3	10	7
74	Giaglione	956	8	12	21	138	San Benigno Canavese	2 737	11	51	33
75	Giaveno	10 311	71	125	144	139	San Didero	428	2	8	4
76	Gravere	656	1	11	17	140	San Francesco al Campo	3 418	27	38	40
77	Groscavallo	661	6	7	6	141	San Germano Chisone	2 996	18	67	39
78	Grugliasco	5 200	37	73	59	142	San Gillo Torinese	2 119	22	36	43
79	La Lèggia	1 420	11	28	18	143	San Giòrlo	1 564	16	27	19
80	Lanzo Torinese	4 759	31	82	71	144	San Mauro Torinese	4 460	34	72	48
81	Lauriano	2 249	7	27	28	145	San Morizio Canavese	4 422	22	62	57
82	Lèmie	1 355	8	21	22	146	San Pietro Val Lèmina	1 039	10	25	19
83	Levone	724	5	4	12	147	San Sebastiano da Po	1 901	16	27	31
84	Leyni	3 296	22	58	55	148	San Secondo di Pinerolo	3 690	17	71	42
85	Lombardore	2 089	12	31	36	149	Sant'Ambrògio di Torino	2 250	19	34	30
86	Luserna San Giovanni	7 327	43	151	104	150	Sant'Antonino di Susa	2 048	18	32	23
87	Macello	1 551	18	27	19	151	Santona	3 967	28	65	42
88	Marentino	1 085	7	12	13	152	Scalenghe	2 541	23	47	25
89	Massello	691	2	16	8	153	Soltoze	1 050	7	12	14
90	Mathi	3 495	24	58	46	154	Sèttimo Torinese	8 623	64	136	80
91	Mattie	1 512	13	35	23	155	Susa	5 212	33	74	97
92	Meana di Susa	1 051	4	25	25	156	Torino	597 260	3 635	8 491	8 196
93	Mezzenile	3 006	22	47	51	157	Torrazza Piemonte	1 647	15	23	26
94	Mòchie	1 969	18	40	41	158	Torre Pèllice	4 745	30	78	68
95	Mompantero	1 108	—	19	16	159	Trana	1 460	17	17	19
96	Monastero di Lanzo	1 310	16	36	18	160	Tràves	811	3	13	11
97	Moncalieri	21 241	91	276	234	161	Trofarello	3 086	17	43	37
98	Montaldo Torinese	633	5	11	5	162	Ussèglio	1 526	8	18	36
99	Montanaro	3 761	32	52	63	163	Val della Torre	1 801	19	32	29
100	Morlondo Torinese	955	5	16	9	164	Vayes	1 182	6	18	9
101	Nichelino	5 459	35	95	62	165	Venaria Reale	12 824	119	200	119
102	Nole	4 196	27	78	42	166	Venaus	900	5	18	18
103	None	2 425	12	39	29	167	Verolengo	4 310	42	87	54
104	Novalesa	735	8	10	10	168	Verrua Savòia	2 311	21	33	25
105	Orbassano	3 865	15	58	59	169	Vigone	4 769	37	88	70
106	Oulx	2 517	23	41	25	170	Villafranca Piemonte	6 396	44	139	77
107	Pancalieri	5 237	22	96	78	171	Villarbasse	1 010	8	11	16
108	Pavarolo	493	6	4	9	172	Villar Focchiaro	1 940	14	37	41
109	Pecetto	1 905	13	37	41	173	Villar Pèllice	1 545	11	33	22
110	Perosa Argentina	4 742	40	95	78	174	Villar Perosa	2 444	21	53	15
111	Perrero	2 242	22	41	23	175	Villastellone	2 392	17	45	29
112	Pianezza	2 998	12	39	39	176	Vinovo	2 802	16	37	47
113	Pinasca	3 228	29	75	52	177	Vitù	3 574	21	56	45
114	Pinerolo	22 890	114	270	374	178	Volpiano	5 142	38	74	70
115	Pino Torinese	2 245	13	16	37	179	Volvera	2 039	13	45	27
116	Piòbesi Torinese	1 950	11	37	23						
117	Piossasco	3 754	25	54	54						
118	Piscina	1 260	13	18	21						
119	Poirino	6 344	34	89	89						
120	Porte	817	3	13	6						
121	Pragelato	1 109	3	18	23						
122	Pralormo	1 486	16	29	23						
123	Praly	810	4	24	14						
124	Reano	806	6	11	14						
125	Rivalba	969	9	6	12						
126	Rivalta di Torino	2 031	11	32	35						
127	Riva presso Chieri	2 679	25	37	34						
							Totale	1 147 149	7 254	17 311	15 890

PROVINCIA DI VERCELLI

1	Alloche	444	5	8	9	8	Balmuccia	237	—	4	1
2	Alagna Valsesia	503	4	8	9	9	Balocco	1 051	8	10	7
3	Albano Vercellese	790	8	6	5	10	Benna	648	5	9	1
4	Alce Castello	2 068	30	21	24	11	Bianzè	3 032	23	33	4
5	Andorno Micca	8 567	49	101	114	12	Biella	28 210	155	423	452
6	Arbòrio	1 610	11	27	19	13	Biòglio	1 237	13	19	27
7	Asigliano Vercellese	2 739	13	28	27	14	Bocciòleto	691	5	16	16

Segue MOVIMENTO NATURALE DELLA POPOLAZIONE, NELL'ANNO 1931, NEI COMUNI DEL Regno

Piemonte

Vercelli

Num. d'ordine	COMUNI	POPOLAZIONE PRESENTE CENSITA AL 21 APRILE 1931	MATRIMONI	NATI VIVI	MORTI	Num. d'ordine	COMUNI	POPOLAZIONE PRESENTE CENSITA AL 21 APRILE 1931	MATRIMONI	NATI VIVI	MORTI
15	Borgo d'Ale	3 472	33	54	50	87	Occhieppo Supe- riore	1 649	8	35	81
16	Borgosesia	12 512	74	193	117	88	Oiccenengo	1 414	5	9	11
17	Borgo Vercelli	2 535	22	39	30	89	Oldenico	614	2	7	4
18	Borriana	774	6	12	11	90	Palazzolo Vercel- lese	2 146	11	26	33
19	Brèla	509	2	11	12	91	Pertengo	831	5	7	8
20	Brunengo	1 638	12	13	22	92	Pettinengo	1 646	12	16	34
21	Buronzo	1 497	6	29	13	93	Pezzana	2 451	21	35	36
22	Callabiana	360	2	6	9	94	Piatto	448	4	7	9
23	Camandona	348	3	6	11	95	Piedicavallo	733	4	9	16
24	Camburzano	773	4	6	9	96	Pila	243	3	4	4
25	Campertogno	478	5	6	9	97	Plode	261	—	6	3
26	Campiglia Cervo	566	10	6	22	98	Pistolesa	362	—	10	8
27	Candelo	3 578	27	47	44	99	Pollone	1 808	14	40	23
28	Caprie	370	3	4	4	100	Ponderano	2 103	13	23	29
29	Carcòforo	103	1	2	—	101	Portula	2 320	22	50	34
30	Caresana	2 763	25	34	41	102	Postua	2 691	5	5	18
31	Caresanablot	397	3	3	5	103	Pralungo	2 984	26	53	36
32	Carisio	1 731	20	32	16	104	Prarolo	1 173	8	18	10
33	Casanova Elvo	813	6	9	5	105	Pray	3 715	36	64	43
34	Casapinta	708	6	12	8	106	Quaregna	355	5	10	8
35	Casche San Già- como	768	3	16	6	107	Quinto Vercellese	712	5	12	6
36	Castelletto Cervo	903	12	10	9	108	Quittengo	749	3	10	9
37	Cavaglia	2 923	23	47	21	109	Rassa	303	2	10	8
38	Callo	1 657	15	33	32	110	Rima San Giu- seppe	190	1	1	5
39	Cerreto Castello	221	—	3	2	111	Rimasco	327	3	4	2
40	Cerrione	1 608	13	21	24	112	Rimella	613	7	12	13
41	Cervatto	163	—	3	3	113	Riva Valdobbia	513	—	8	8
42	Chiavazza	6 376	30	75	39	114	Rive	1 159	10	14	8
43	Cigliano	4 512	33	80	71	115	Roasio	3 392	29	66	52
44	Coggiola	3 684	24	59	58	116	Ronco Biellese	1 484	8	12	16
45	Collobiano	315	—	2	4	117	Ronsecco	1 903	19	10	21
46	Cossato	6 393	66	112	79	118	Ròppolo	857	7	13	19
47	Cossila	4 105	29	49	44	119	Rosazza	511	5	4	12
48	Costanzana	2 035	14	24	20	120	Rossa	369	—	2	3
49	Cravagliana	986	3	15	17	121	Rovasenda	1 126	9	21	7
50	Crescentino	5 630	43	83	84	122	Sabbia	362	3	5	5
51	Crevaquore	1 323	13	38	26	123	Sala Biellese	1 000	10	13	8
52	Crosa	505	5	7	8	124	Salasco	554	4	11	3
53	Crova	1 217	11	16	17	125	Sali Vercellese	526	5	1	4
54	Curino	1 203	13	16	26	126	Saluggia	3 782	21	64	67
55	Desana	1 322	12	24	26	127	Saluseola	2 279	23	34	30
56	Donato	1 100	12	26	28	128	Sandigliano	1 450	20	14	12
57	Dorzano	433	4	5	4	129	San Germano Ver- cellese	3 326	25	43	33
58	Fobello	719	2	14	5	130	San Paolo Cervo	482	3	4	7
59	Fontanetto da Po	2 239	16	42	25	131	Santhia	6 635	64	88	69
60	Formigliana	551	2	4	6	132	Scopa	490	4	11	8
61	Gaglianico	1 675	6	20	12	133	Scopello	478	5	10	2
62	Gattinara	5 408	32	84	64	134	Selve Marcone	144	1	1	2
63	Ghislarengo	1 075	9	17	19	135	Serravalle Sesia	4 386	27	46	59
64	Giffenga	159	2	3	—	136	Soprana	1 191	11	18	20
65	Graglia	1 392	17	44	27	137	Sordèvolo	1 546	9	11	25
66	Grèggio	734	6	11	9	138	Sostegno	980	2	11	15
67	Guardabosone	582	2	8	9	139	Strona	1 739	7	18	24
68	Lamporo	984	10	13	17	140	Stroppiana	2 329	15	24	30
69	Lenta	1 082	13	10	10	141	Ternengo	320	2	1	4
70	Lessona	2 276	14	32	41	142	Tollegno	2 633	33	51	27
71	Lignana	1 344	7	19	16	143	Torrazzo	505	5	3	7
72	Livorno Ferraris	4 400	35	57	59	144	Tricerro	1 616	15	18	14
73	Lòzzolo	962	4	21	11	145	Trino	10 870	69	141	147
74	Magnano	1 092	10	12	22	146	Trivero	6 630	67	115	80
75	Massazza	371	2	7	10	147	Tronzano Vercel- lese	4 073	30	58	51
76	Masserano	2 391	23	39	48	148	Valdengo	1 059	6	17	17
77	Mezzana Morti- gliengo	1 414	8	16	20	149	Valduggia	2 346	18	28	37
78	Mòlla	272	1	6	4	150	Vallanzengo	337	3	3	11
79	Moncrivello	2 262	16	31	32	151	Valle Mosso	4 225	29	60	46
80	Mongrando	3 326	35	38	52	152	Valle San Nicolao	1 676	8	25	26
81	Mosso Santa Ma- ria	1 532	9	20	25	153	Valle Superiore Mosso	602	—	10	13
82	Motta de' Conti	1 663	13	20	19	154	Varallo	8 340	42	125	141
83	Mottalciata	1 472	6	22	23	155	Vègio	854	5	13	18
84	Muzzano	635	2	7	10	156	Vercelli	39 546	216	632	667
85	Netro	1 648	7	23	20						
86	Occhieppo Infe- riore	2 342	19	30	36						

Segue MOVIMENTO NATURALE DELLA POPOLAZIONE, NELL'ANNO 1981, NEI COMUNI DEL Regno

Piemonte-Liguria

Vercelli-Gènova-Imperia

N. d'ordine	COMUNI	POPOLAZIONE PRESENTE CENSITA AL 21 APRILE 1981	MATRIMONI	NATI VIVI	MORTI	N. d'ordine	COMUNI	POPOLAZIONE PRESENTE CENSITA AL 21 APRILE 1981	MATRIMONI	NATI VIVI	MORTI
157	Verrone	357	2	7	1	163	Zimone	746	3	12	15
158	Vigliano Biellese	2 088	22	39	41	164	Zubiena	1 369	9	14	30
159	Villanova Biellese	249	4	2	-	165	Zumaglia	776	6	5	8
160	Villarboit	1 121	5	12	16						
161	Villata	2 237	18	36	29						
162	Viverone	1 497	11	30	32		Totale	359 525	2 524	5 259	4 986

LIGURIA

PROVINCIA DI GENOVA

1	Arenzano	4 787	23	91	49	36	Montebruno	854	2	19	12
2	Avegno	1 876	10	25	18	37	Montoggio	3 375	14	53	47
3	Bargagli	3 166	22	55	38	38	Ne	3 487	17	82	46
4	Bogliasco-Pieve	4 773	15	69	41	39	Neirone	2 346	6	43	27
5	Borzonasca	3 848	20	70	43	40	Orero	1 030	14	12	10
6	Busalla	3 952	26	67	51	41	Portofino	1 080	8	16	12
7	Camogli	7 754	45	96	85	42	Propata	562	7	7	16
8	Campo Ligure	4 224	29	72	57	43	Rapallo	14 670	112	191	145
9	Campomorone	6 285	40	79	63	44	Recco	5 321	21	64	78
10	Carasco	1 710	10	33	20	45	Rezzoaglio	3 437	22	57	37
11	Casazza Ligure	2 373	18	53	26	46	Roneo Scrivia	4 303	23	59	61
12	Casella	1 099	1	15	13	47	Rondanina	373	1	5	9
13	Castiglione Chia- varese	2 270	26	56	31	48	Rossiglione	4 027	23	69	50
14	Ceranesi	3 440	16	71	50	49	Rovegno	1 575	13	24	16
15	Chiavari	17 586	96	237	265	50	San Colombano Certanoli	3 079	17	52	39
16	Cisagna	2 474	14	53	32	51	San Rufino	1 152	9	14	18
17	Cogorno	2 758	26	53	37	52	Santa Margherita Ligure	10 815	45	106	125
18	Coriglia Ligure	568	3	10	10	53	Sant'Olcese	4 842	25	73	35
19	Crocefieschi	1 024	4	20	17	54	Santo Stefano di Aveto	2 157	22	53	23
20	Davagna	3 267	16	53	34	55	Savignone	2 349	15	26	35
21	Fascia	376	1	8	3	56	Serra Riccò	5 126	39	62	51
22	Favale di Malvaro	1 043	15	21	28	57	Sestri Levante	15 341	95	309	168
23	Fontanigorda	1 122	10	26	17	58	Sori	4 488	23	69	36
24	Genova	608 096	3 538	8 510	7 830	59	Torriglia	4 171	39	59	63
25	Gorreto	786	4	9	15	60	Tribogna	866	5	17	15
26	Isola del Cantone	2 787	18	58	34	61	Uscio	2 839	15	53	25
27	Lavagna	8 073	36	112	104	62	Valbrevenna	1 945	9	15	20
28	Larsica	1 233	9	27	23	63	Vàbbia	1 539	9	23	27
29	Lumarzo	2 774	14	43	31	64	Zoagli	2 743	13	30	45
30	Masone	4 003	25	89	49						
31	Mele	3 193	17	62	36						
32	Mezzanego	1 849	22	37	25						
33	Mignanego	2 985	16	47	27						
34	Mocònesi	2 106	13	56	23						
35	Monèglla	2 664	21	41	25						
							Totale	831 651	4 892	12 141	10 526

PROVINCIA DI IMPERIA

1	Airole	812	6	16	21	23	Diano San Pietro	1 057	11	16	17
2	Apricale	1 264	9	10	14	24	Dolceaacqua	1 884	14	27	32
3	Badalucco	2 209	19	52	29	25	Dolcedo	1 613	5	18	24
4	Bajardo	914	6	9	14	26	Imperia	23 727	122	410	350
5	Bordighera	8 766	45	314	97	27	Isolabona	855	10	15	10
6	Borghetto di Arrò- scia	2 581	20	39	44	28	Mendatica Monte- grosso	798	6	10	15
7	Borgomaro	3 171	17	49	59	29	Molini di Triora	2 157	13	46	42
8	Camporosso	1 931	12	31	22	30	Montalto Ligure	977	11	11	14
9	Caravonica	333	5	5	5	31	Olivetta San Mi- chele	991	6	12	16
10	Carpasio	1 063	6	10	16	32	Ospedaletti	3 657	20	65	49
11	Castellaro	534	5	7	7	33	Perinaldo	1 383	8	20	23
12	Castel Vittorio	1 190	13	12	25	34	Pietrabruna	885	5	20	18
13	Ceriana	2 123	17	95	33	35	Pieve di Tecco	3 333	16	88	63
14	Cervo	2 750	21	54	36	36	Pigna	2 292	17	28	44
15	Cesio	522	1	10	11	37	Pontedassio	1 779	5	17	32
16	Chiusanico	993	10	11	26	38	Pornassio	1 435	5	16	17
17	Chiusavècchia	983	9	10	9	39	Prelà	1 144	4	11	15
18	Cipressa	974	8	13	17	40	Rezzo	1 321	13	23	20
19	Còsio d'Arroschia	942	10	19	14	41	Riva Santo Stè- fano	2 570	18	36	32
20	Diano Arentino	571	1	11	3	42	Rocchetta Nervina	560	5	10	12
21	Diano Castello	934	4	19	20						
22	Diano Marina	3 340	28	61	52						

Segue MOVIMENTO NATURALE DELLA POPOLAZIONE, NELL'ANNO 1931, NEI COMUNI DEL Regno

Liguria

Imperia-La Spèzia-Savona

Num. d'ordine	COMUNI	POPOLAZIONE PRESENTE CENSITA AL 21 APRILE 1931	MATRIMONI	NATI VIVI	MORTI	Num. d'ordine	COMUNI	POPOLAZIONE PRESENTE CENSITA AL 21 APRILE 1931	MATRIMONI	NATI VIVI	MORTI
43	San Biàgio della Cima	1 388	8	25	20	49	Vallebona	711	7	8	13
44	San Lorenzo al Mare	980	7	5	12	50	Vallecrosia	2 491	18	29	23
45	San Remo	31 607	185	422	308	51	Vàsia	840	4	7	21
46	Seborga	194	-	-	8	52	Ventimiglia	17 081	115	261	240
47	Taggia	6 748	36	87	93	53	Vessalico	562	1	11	6
48	Triora	1 463	15	11	27		Totale	162 383	982	2 582	2 265

PROVINCIA DI LA SPÈZIA

1	Amèglia	3 986	34	58	39	19	Monterosso al Mare	2 066	16	41	26
2	Arcola	6 704	45	129	51	20	Ortonovo	4 242	32	99	32
3	Beverino	2 634	18	75	28	21	Pignone	1 016	6	38	18
4	Bolano	2 518	25	61	18	22	Portovenere	6 858	31	96	46
5	Bonassola	1 481	10	27	21	23	Ricco del Golfo di Spèzia	3 348	14	75	41
6	Borghetto di Vara	1 697	16	38	20	24	Riomaggiore	3 467	32	79	38
7	Brugnato	1 133	10	29	12	25	Rocchetta di Vara	1 723	19	56	19
8	Calice al Cornoviglio	2 440	16	52	31	26	Santo Stefano di Magra	4 107	39	89	42
9	Carro	1 371	9	42	20	27	Sarzana	18 654	101	255	181
10	Carròdano	1 175	10	23	13	28	Sesta Godano	3 458	24	87	35
11	Castelnuovo di Magra	4 647	41	93	54	29	Varese Ligure	6 693	46	182	69
12	Deiva	1 466	5	20	17	30	Vernazza	2 144	19	37	22
13	Follo	3 868	31	79	25	31	Vezzano Ligure	4 868	41	106	44
14	Framura	1 946	14	26	12	32	Zignago	1 579	14	32	21
15	La Spèzia	107 958	617	1 740	1 077		Totale	221 921	1 445	4 064	2 282
16	Lérici	10 738	59	153	102						
17	Lévantò	5 750	38	111	63						
18	Maissana	2 282	13	56	40						

PROVINCIA DI SAVONA

1	Alàssio	8 732	51	106	100	37	Massimino	881	5	9	4
2	Aibenga	11 221	90	185	100	38	Millésimo	2 291	14	45	26
3	Albisola Marina	2 296	17	39	17	39	Miòglia	1 142	11	22	7
4	Albisola Superiore	4 471	28	72	45	40	Murialdo	1 683	16	40	19
5	Altare	2 835	23	41	26	41	Nasino	539	5	12	7
6	Andora	2 208	10	36	22	42	Noli	2 269	13	36	20
7	Arnasco	444	1	8	16	43	Onzo	354	3	6	5
8	Balestrino	509	2	9	10	44	Oreo Feglino	817	3	27	7
9	Bardinetto	939	5	15	18	45	Ortovero	906	6	11	9
10	Bergeggi	1 073	4	15	11	46	Osiglia	1 127	14	22	8
11	Borghetto Santo Spirito	951	11	21	5	47	Pallare	1 096	5	26	10
12	Bòrgio	670	8	14	4	48	Piana Crixia	1 572	15	24	19
13	Bòrmida	861	4	20	11	49	Pietra Ligure	5 259	15	55	73
14	Cairo Montenotte	7 793	52	152	78	50	Plòdio	304	2	7	4
15	Calice Ligure	1 333	9	31	17	51	Pontinvrea	848	1	11	8
16	Calizzano	2 566	25	52	23	52	Quiliano	5 911	40	113	52
17	Carcare	2 335	10	32	20	53	Rialto	695	5	19	14
18	Casanova Lerrone	1 386	5	23	22	54	Roccapignale	1 131	9	20	15
19	Castelbianco	495	3	7	8	55	Sassello	3 625	27	77	46
20	Castelvecchio di Rocca Barbena	524	3	9	10	56	Savona	60 621	379	914	733
21	Celle Ligure	2 893	19	50	33	57	Spotorno	1 797	14	22	17
22	Cengio	2 518	9	44	23	58	Stella	3 214	33	65	38
23	Ceriale	1 993	13	37	23	59	Stellanello	1 275	6	24	28
24	Cisano sul Neva	756	3	8	9	60	Tèstico	498	2	9	10
25	Cogoleto	6 273	26	93	122	61	Tiglieto	1 023	11	19	14
26	Cossèria	936	6	19	4	62	Toirano	1 373	15	18	18
27	Dego	3 032	18	50	18	63	Tovo San Giacomo	1 425	12	32	23
28	Erlì	603	-	13	6	64	Urbe	1 896	19	49	27
29	Finale Ligure	10 238	61	182	127	65	Vado Ligure	7 464	44	160	75
30	Garlenda	562	4	6	6	66	Vareze	11 635	68	212	175
31	Giustènice	716	4	17	5	67	Vendone	542	4	12	9
32	Giuvàlla	836	5	24	11	68	Verèzzi	343	3	9	2
33	Laiugnègia	1 211	13	20	14	69	Vezi Portio	706	8	15	7
34	Loano	5 134	31	65	33	70	Villanova d'Albenga	1 144	9	17	18
35	Magliolo	785	5	21	7	71	Zuccarello	606	2	6	7
36	Mallare	1 508	9	41	16		Totale	221 003	1 425	3 692	2 608

Segue MOVIMENTO NATURALE DELLA POPOLAZIONE, NELL'ANNO 1931, NEI COMUNI DEL REGNO

Lombardia

Bergamo

Num. d'ordine	COMUNI	POPOLAZIONE PRESENTI CENSITA' AL 21 APRILE 1931	MATRIMONI	NATI VIVI	MORTI	Num. d'ordine	COMUNI	POPOLAZIONE PRESENTI CENSITA' AL 21 APRILE 1931	MATRIMONI	NATI VIVI	MORTI
---------------	--------	--	-----------	-----------	-------	---------------	--------	--	-----------	-----------	-------

LOMBARDIA

PROVINCIA DI BERGAMO

1	Adrara San Martino	2 343	18	100	37	62	Cene	2 150	16	59	36
2	Adrara San Rocco	913	11	42	14	63	Centrisola	2 427	22	112	67
3	Albano Sant'Alessandro	1 542	13	59	44	64	Cerete	1 197	10	37	8
4	Albino	10 899	90	276	186	65	Chioduno	2 899	20	89	34
5	Almè con Villa	4 671	32	141	59	66	Cisano Bergamasco	2 816	17	86	77
6	Almenno San Bartolomeo	3 065	14	115	65	67	Ciserano	1 859	17	68	45
7	Almenno San Salvatore	2 696	20	92	43	68	Cividate al Piano	3 028	26	138	69
8	Alzano Lombardo	4 756	33	106	76	69	Clusone	5 765	38	163	106
9	Ambivere	991	4	36	23	70	Cologno al Sèrio	4 508	34	209	103
10	Antegnate	2 438	19	95	47	71	Colzate	1 088	8	26	10
11	Arcene	2 282	8	81	57	72	Comun Nuovo	1 715	11	74	48
12	Ardèpio	2 641	17	73	48	73	Corna	579	3	19	17
13	Arzago d'Adda	1 620	6	48	33	74	Cortenuova	1 412	13	59	33
14	Averara	561	3	18	8	75	Costa di Monticelli	1 796	14	72	23
15	Aviatico	758	3	22	14	76	Costa Valle Imagna	988	5	46	27
16	Azzano San Paolo	1 603	11	68	29	77	Costa Volpino	3 703	19	123	49
17	Barbata	916	5	41	11	78	Covo	2 756	10	92	39
18	Bariano	1 877	17	90	41	79	Credaro	1 224	7	54	21
19	Barzana	601	5	25	18	80	Curdomo	3 651	26	163	80
20	Bedulita	619	3	18	12	81	Cusio	478	2	17	5
21	Berbeuno	1 676	21	73	33	82	Dalmine	5 531	34	216	116
22	Bergamo	82 134	449	1 934	1 630	83	Dezzo di Scalve	1 604	9	29	18
23	Blello	159	1	7	3	84	Dossena	976	4	35	17
24	Bolgate	1 834	14	90	62	85	Endine Galano	2 310	21	65	36
25	Boltiere	2 012	7	62	34	86	Entratico	1 613	15	61	33
26	Bonate di Sopra	2 892	22	155	92	87	Erve	813	1	36	19
27	Bonate di Sotto	2 713	14	110	70	88	Fara Gera d'Adda	3 941	30	92	64
28	Borgonitto	2 384	18	76	49	89	Fara Olivana con Sola	1 016	6	38	18
29	Bossico	853	6	33	15	90	Fontanella	3 873	34	101	73
30	Bottanuco	2 255	5	110	75	91	Foppolo	147	—	3	2
31	Bracca di Costa Serina	2 880	23	95	41	92	Foresto Sparso	1 912	11	65	28
32	Branzi	962	2	25	17	93	Fornovo di San Giovanni	1 464	9	38	23
33	Brembate	3 676	18	148	81	94	Fuipiano Valle Imagna	279	4	7	4
34	Brembilla	2 942	34	121	61	95	Gandino	4 743	31	96	65
35	Brignano Gera d'Adda	3 869	25	122	91	96	Gandosso	809	7	33	23
36	Brumano	209	2	11	2	97	Gaverina	998	9	35	17
37	Calcinate	3 062	12	142	78	98	Gazzaniga	6 324	33	140	103
38	Calcio	4 051	29	126	71	99	Gerosa	650	6	22	7
39	Calolziocorte	6 468	50	192	126	100	Ghisalba	2 090	15	111	64
40	Calusco d'Adda	3 183	14	109	81	101	Gorlago	2 269	16	77	60
41	Calvenzano	2 152	15	55	35	102	Gorle	549	5	16	9
42	Camerata Cornello	772	8	24	10	103	Gorno	1 722	13	55	21
43	Canonica d'Adda	2 151	26	69	39	104	Grassobbio	1 243	12	52	33
44	Capizzone	819	3	33	20	105	Gromo	3 296	24	146	66
45	Capriate San Gervasio	4 583	34	96	60	106	Grumello del Monte	3 478	16	115	77
46	Caprino Bergamasco	2 952	17	72	48	107	Isola di Fondra	339	2	13	11
47	Caravaggio	10 684	79	249	192	108	Isso	485	2	28	11
48	Carenno	1 404	5	46	20	109	Lallio	852	4	38	28
49	Carobbio degli Angeli	1 994	14	62	40	110	Leffe	3 031	14	100	46
50	Carona	728	2	17	10	111	Levate	1 639	12	79	51
51	Chrvico	1 731	5	69	31	112	Locatello	741	10	13	13
52	Casazza	1 809	19	71	15	113	Lovere	4 869	23	118	74
53	Casirate d'Adda	2 092	15	52	16	114	Lurano	1 194	6	34	26
54	Casnigo	3 031	20	71	47	115	Mapello	2 659	12	108	60
55	Cassiglio	200	2	6	5	116	Marme	1 426	19	83	36
56	Castelli Calèpio	4 916	26	137	88	117	Martinengo	5 779	41	245	138
57	Castel Rozzone	1 225	11	63	41	118	Mezzoldo	444	4	13	10
58	Castione della Presoliana	2 423	19	83	33	119	Misano di Gera d'Adda	1 551	8	45	25
59	Castro	1 312	7	27	9	120	Monte Marengo	742	7	27	13
60	Cavernago	974	6	50	17	121	Morengo	1 320	6	64	19
61	Cenate d'Argon	4 005	31	170	67	122	Mornico al Sèrio	1 771	11	84	47
						123	Mozzanica	2 174	10	65	42
						124	Nembro	6 293	32	211	97
						125	Nese	2 904	13	89	42

Segue MOVIMENTO NATURALE DELLA POPOLAZIONE, NELL'ANNO 1931, NEI COMUNI DEL Regno

Lombardia

Bergamo-Brèscia

Num. d'ordine	COMUNI	POPOLAZIONE PRESENTE CENSITA AL 21 APRILE 1931	MATRIMONI	NATI VIVI	MORTI	Num. d'ordine	COMUNI	POPOLAZIONE PRESENTE CENSITA AL 21 APRILE 1931	MATRIMONI	NATI VIVI	MORTI
126	Nossa	3 153	19	68	33	174	Selvino	960	8	42	9
127	Olmo al Brembo	520	3	15	11	175	Seriate	7 421	44	195	135
128	Oltre il Colle	1 087	16	58	25	176	Serina	2 350	15	84	31
129	Oneta	973	7	32	21	177	Solto Collina	1 856	12	60	30
130	Orto al Sèrio	745	-	30	10	178	Songavazzo	573	4	13	6
131	Ornica	388	2	19	8	179	Sorsole	2 952	28	122	55
132	Osio Sopra	1 434	14	61	44	180	Sotto il Monte	1 512	10	64	29
133	Osio Sotto	3 060	18	102	70	181	Sovere	3 010	18	93	51
134	Pagazzano	1 624	17	71	49	182	Spinone dei Ca- stelli	1 534	21	86	18
135	Paladina	2 020	14	78	51	183	Spirano	2 705	15	81	72
136	Palazzago	2 478	26	90	43	184	Stezzano	4 249	21	145	82
137	Palosco	2 741	15	110	58	185	Strozza	778	10	24	19
138	Parre	1 691	13	68	37	186	Suisio	1 586	10	69	48
139	Parzanica	936	10	37	11	187	Talleggio	1 339	11	30	24
140	Pedrengo	1 086	9	50	21	188	Tavernola Berga- masca	1 680	6	59	25
141	Pèra	1 216	5	42	26	189	Telgate	2 123	8	68	45
142	Piànico	762	5	29	8	190	Terno d'Isola	1 992	4	87	52
143	Piazzatorre	399	3	12	9	191	Torre Boldone	2 141	14	81	42
144	Piazzolo	249	3	3	1	192	Torre de' Busi	2 009	17	80	37
145	Pognano	725	9	24	12	193	Torre dei Ròveri	917	6	43	22
146	Ponteranica	2 401	16	79	21	194	Torre Pallavicina	1 791	9	49	24
147	Ponte San Pietro	7 022	31	241	157	195	Trescore Balneario	5 593	38	231	112
148	Pontida	2 658	27	103	62	196	Treviglio	19 615	121	496	345
149	Pontirolo Nuovo	2 828	21	79	54	197	Treviolo	4 168	31	182	130
150	Pradalunga	2 860	13	98	69	198	Ubiale Clanezzo	1 052	8	41	12
151	Predore	1 333	4	51	26	199	Urgnano	5 031	29	173	127
152	Presezzo	1 688	7	89	62	200	Valbondione	1 879	7	55	38
153	Pumenengo	1 940	8	75	32	201	Valbrembo	1 269	8	42	25
154	Rànica	2 356	13	60	32	202	Valveve	243	4	11	4
155	Ranzanico	784	8	17	11	203	Valsecca	693	8	23	13
156	Riva di Solto	973	5	30	11	204	Valtorta	700	6	15	6
157	Riviera d'Adda	1 794	14	82	46	205	Vedeseta	598	4	15	12
158	Rocca del Colle	2 893	19	116	43	206	Vercurago	1 344	5	26	15
159	Rogno	1 422	10	39	28	207	Verdellino	1 509	8	60	27
160	Romano di Lom- bardia	7 682	56	291	154	208	Verdello	3 329	29	147	73
161	Roncobello	866	7	27	21	209	Vertova	3 896	18	99	70
162	Roncola	546	3	21	8	210	Viadanica	932	4	42	30
163	Rota d'Imagna	955	13	27	25	211	Vigolo	1 048	13	44	13
164	Rovetta con Fino	2 578	18	78	40	212	Villa d'Adda	2 487	13	80	51
165	San Giovanni Bian- co	3 922	39	156	52	213	Villa di Sèrio	1 965	13	58	47
166	San Martino de' Calvi	2 357	13	51	29	214	Villa d'Ogna	2 768	13	65	42
167	San Pellegrino	2 971	23	102	35	215	Villongo	2 493	12	81	38
168	Santa Brigida	810	20	31	15	216	Vilminore di Scal- ve	1 847	12	57	28
169	Sant'Omobono I- magna	2 377	18	75	35	217	Zanica	3 153	25	114	58
170	Sarnico	3 047	23	74	47	218	Zogno	5 877	43	148	80
171	Scanzosolate	3 685	30	145	63						
172	Schilpario	1 505	11	41	21						
173	Sedrina	1 704	16	60	35						
							Totale . . .	594 831	3 820	16 811	11 144

PROVINCIA DI BRÈSCIA

1	Acquafredda	1 185	5	18	22	19	Bovegno	2 750	18	88	42
2	Adro	5 374	35	154	94	20	Bovezzo	1 487	8	33	18
3	Agnòsine	1 155	7	22	21	21	Breno	5 770	49	182	143
4	Alfanello	2 545	11	61	40	22	Brèscia	118 839	717	2 841	2 371
5	Anfo	633	6	21	3	23	Calcinato	5 779	37	142	98
6	Angolo	2 292	11	88	51	24	Calvagese della Riviera	2 047	9	59	37
7	Bagnolo Mella	7 835	54	222	108	25	Calvisano	5 535	26	160	78
8	Bagolino	4 796	49	153	80	26	Capo di Ponte	2 685	31	98	61
9	Barbariga	2 382	17	83	28	27	Capovalle	704	8	20	7
10	Bassano Bresciano	1 559	15	63	21	28	Capriano-Azzano	4 056	23	141	73
11	Bedizzele	5 058	35	130	82	29	Capriolo	3 895	23	181	70
12	Berlingo	1 235	8	43	25	29	Carpenèdolo	6 717	52	189	109
13	Bienno	3 880	18	144	75	30	Castegnato	3 165	17	88	65
14	Bione	1 184	11	26	17	31	Castelcovati	2 007	20	82	37
15	Borgo San Giaco- mo	5 831	47	195	98	32	Castel Mella	2 167	14	73	36
16	Borgosatollo	4 680	28	137	90	33	Castenedolo	5 193	30	151	84
17	Borno	4 158	35	134	94	34	Casto	1 136	7	35	23
18	Botticino	4 639	33	118	72	35	Castrezzato	3 064	17	98	63

Segue MOVIMENTO NATURALE DELLA POPOLAZIONE, NELL'ANNO 1981, NEI COMUNI DEL Regno

Lombardia

Brescia

Num. d'ordine	COMUNI	POPOLAZIONE PRESENTE CENSITA' AL 21 APRILE 1981	MATRIMONI	NATI VIVI	MORTI	Num. d'ordine	COMUNI	POPOLAZIONE PRESENTE CENSITA' AL 21 APRILE 1981	MATRIMONI	NATI VIVI	MORTI
37	Cazzago San Mar- tino	5 328	33	242	129	106	Palazzolo sull'ò- glio	10 888	66	284	184
38	Cedègolo	3 764	22	118	108	107	Paratico	2 053	12	47	22
39	Cellatica	2 541	11	96	60	108	Passirano	3 816	21	121	49
40	Ceto-Cervenò	1 772	11	60	45	109	Pavone del Mella. Pederagnaga - Oria- no	2 286	16	73	34
41	Chiari	13 555	67	427	281	110	Pertica Alta	3 747	25	135	72
42	Cigole	1 874	12	68	41	111	Pertica Bassa	972	10	21	14
43	Cimbergo-Paspar- do	1 693	9	45	33	112	Pezzaze	1 832	5	31	22
44	Cividate Màlegno. Coccàglio	2 498	5	79	52	113	Pian d'Artogne	1 686	14	64	32
45	Collebeato	3 405	17	113	64	114	Pisogne	4 159	31	152	120
46	Collio	1 931	18	28	36	115	Polavenò	5 803	41	185	100
47	Cologne	2 795	23	94	76	116	Polpenazze	1 344	12	61	24
48	Comezzano - Cizza- go	2 998	28	102	55	117	Pompiàno	1 517	8	41	24
49	Concesio	2 406	12	105	47	118	Poncarale Flero	2 609	22	113	46
50	Corte Franca	5 284	40	143	81	119	Ponte di Legno	4 536	32	144	77
51	Còrtano	2 949	23	81	48	120	Pontevecchio	1 998	5	58	50
52	Corzano	2 288	10	54	50	121	Pontoglio	8 259	58	212	147
53	Darfo	1 984	13	87	86	122	Pralboino	3 816	20	111	67
54	Dello	6 440	43	227	159	123	Preseglie	2 870	17	58	34
55	Desenzano del Gar- da	4 285	18	160	72	125	Prevalle	4 979	38	139	57
56	Èdolo	10 817	51	205	143	126	Provaglio d'Isco	1 182	12	24	18
57	Èrbusco	5 509	22	142	93	127	Provaglio Val Sàb- bia	2 428	19	78	46
58	Èsine	4 323	28	111	77	128	Puegnago	3 128	25	109	29
59	Gàrbara	2 342	10	70	48	129	Quinzano d'Òglio. Remedello	890	5	25	12
60	Gardone Riviera	6 573	47	184	97	130	Rezzato	1 327	5	80	19
61	Gardone Val Trom- pia	3 376	12	37	43	131	Roccafranca	5 601	38	176	121
62	Gargnano	5 676	50	159	76	132	Rodengo-Salano	3 064	30	86	60
63	Gavardo	4 044	29	78	70	134	Roncadelle	5 234	26	145	82
64	Ghedì	6 226	46	180	124	135	Rovato	3 201	17	183	56
65	Giànico	8 273	56	290	109	136	Rudiano	2 867	17	115	49
66	Gottolengo	1 023	5	35	27	137	Sabbio Chiese	2 602	18	70	36
67	Gussago	4 709	35	117	89	138	Sale Marasino	2 325	26	83	49
68	Idro	6 432	34	221	130	139	Salò	9 728	89	301	156
69	Incidine	1 219	7	31	17	140	San Felice del Be- naco	2 411	19	94	50
70	Iseo	1 457	16	47	23	141	San Gervasio Bre- sciano	2 522	23	84	38
71	Isorella	5 798	32	161	120	142	San Zeno Naviglio Sarezzo	3 198	29	94	36
72	Lavenone	2 642	21	82	42	143	Seniga	6 493	36	112	124
73	Leno	1 085	6	30	9	144	Serle	1 747	6	44	24
74	Limone sul Gar- da	9 180	63	264	130	145	Sirmione	2 042	16	49	24
75	Lodrino	951	3	15	14	146	Tavernole sul Mel- la	2 114	20	65	37
76	Lograto	821	6	25	18	147	Tegole	4 370	24	100	58
77	Lomazzo	3 070	14	114	61	148	Tignale	2 477	18	55	29
78	Lonate	9 194	56	211	134	149	Torbòle Casaglia	2 361	17	59	40
79	Lòzio	1 021	9	36	18	149	Toscolano Maderno Travagliato	1 747	9	38	14
80	Lumezzane	7 337	35	223	95	150	Tremòsine	2 142	12	76	32
81	Malnò	3 965	25	140	56	151	Trenzano	1 130	4	37	21
82	Manerba	2 512	25	76	43	152	Treviso Bresciano	1 413	11	23	19
83	Manerbio	2 051	13	36	23	153	Urago d'Òglio	2 009	24	79	31
84	Marcheno	7 854	63	220	128	154	Vàllio	5 953	26	130	82
85	Marone	1 541	13	45	21	154	Valsavio	5 740	34	223	115
86	Mazzano	2 321	19	97	32	155	Verolanuova	2 067	26	59	27
87	Monte Isola	3 666	32	110	69	156	Vestone	3 022	38	158	64
88	Monticello Brusati Mura	1 727	15	54	19	157	Vezzada d'Òglio	754	9	20	9
89	Montichiari	1 743	3	48	29	158	Villa Carcina	2 255	18	81	41
90	Muscoline	10 802	75	237	168	159	Villachiarà	828	6	22	18
91	Nave	821	3	26	13	160	Villanuova sul Clisi	3 448	22	101	67
92	Nuvolato	1 299	12	33	18	161	Vivone	11 035	41	347	214
93	Nuvolera	5 166	40	168	92	162	Visano	2 565	17	61	43
94	Òdolo	2 349	18	67	36	163	Vobarno	1 444	11	33	26
95	Òfflaga	1 738	12	54	46	164	Vobarno	4 265	26	106	41
96	Orzivecchi	1 041	7	13	8	165	Vobarno	2 083	13	73	23
97	Orzinuovi	3 640	30	117	66	166	Vobarno	1 007	8	34	15
98	Osimo	2 563	13	80	38	166	Zone	2 676	21	71	44
99	Ospitaletto	10 697	69	348	166	167	Totale	1 347	13	25	17
100	Padenghe	2 492	14	72	40	168		1 455	13	41	26
101	Paderno Francia- corta	4 018	30	130	79	169		6 193	41	176	91
102	Paisco Loveno	1 581	6	42	26	170		1 007	8	34	15
103		2 877	22	60	49						
104		1 523	6	53	20						
105		806	4	25	8						

Segue MOVIMENTO NATURALE DELLA POPOLAZIONE, NELL'ANNO 1931, NEI COMUNI DEL Regno

Lombardia

Como

Num. d'ordine	COMUNI	POPOLAZIONE PRESENTE CENSITA AL 21 APRILE 1931	MATRIMONI	NATI VIVI	MORTI	Num. d'ordine	COMUNI	POPOLAZIONE PRESENTE CENSITA AL 21 APRILE 1931	MATRIMONI	NATI VIVI	MORTI
PROVINCIA DI COMO											
1	Abbadia Lariana.	1 312	8	23	19	67	Como	54 138	274	608	885
2	Airuno	1 132	12	30	18	68	Corrido	511	1	10	10
3	Albate	3 536	20	58	46	69	Cortenova	1 057	4	20	15
4	Albavilla	2 686	16	51	48	70	Costa Masnaga	2 764	28	81	50
5	Albese con Cassano	2 383	22	49	32	71	Cremeno	1 284	11	41	26
6	Albiolo	1 027	6	13	13	72	Crémia	802	4	15	15
7	Alserio	603	5	10	9	73	Cucciago	1 424	12	27	23
8	Alzate Brianza.	2 100	22	53	36	74	Cusino	242	2	3	4
9	Annone di Brianza	1 199	8	29	25	75	Dervio	2 250	10	49	36
10	Anzano del Pareo.	951	4	22	14	76	Dizzasco	569	3	4	9
11	Appiano Gentile	5 479	34	118	60	77	Dolzago	1 061	7	30	11
12	Argegno	803	1	12	14	78	Domaso	2 467	21	47	28
13	Asso	2 222	13	36	38	79	Dongo	2 188	19	60	37
14	Ballabio	919	7	17	14	80	Ello	770	5	25	15
15	Barzate	1 797	11	40	46	81	Erba	8 495	39	139	127
16	Barzano	5 587	28	158	105	82	Èsino Lario	781	5	20	13
17	Bàrzio	1 051	9	29	20	83	Eupillo	1 262	6	25	21
18	Bellagio	3 983	26	55	45	84	Faggeto Lario	1 132	8	22	17
19	Bellano	3 645	18	79	57	85	Faloppio	1 392	13	27	12
20	Bernate Rosàles.	404	3	5	2	86	Fenegrò	1 553	13	38	23
21	Binago	1 945	13	25	22	87	Figino Serenza	1 987	11	53	42
22	Bizzarone	657	7	5	7	88	Fino Mornasco	2 933	23	50	39
23	Blessagno	302	4	5	4	89	Galbiate	3 758	32	109	57
24	Blèvio (a)	1 174	4	25	9	90	Garbagnate Mona- stero.	1 372	6	47	24
25	Bosio Parini.	2 135	15	58	43	91	Garlate	1 824	5	32	24
26	Breccia	1 313	6	16	22	92	Garzeno	1 893	15	65	29
27	Bregnano	2 361	19	46	37	93	Gera Lario.	721	2	14	7
28	Brenna	1 039	8	31	19	94	Girònico	1 131	10	29	12
29	Brivio	2 476	16	69	35	95	Grandate	1 320	8	29	24
30	Brunate (b)	870	12	13	12	96	Grandola ed Uniti.	1 617	12	28	22
31	Bulciago	1 605	16	42	41	97	Gravedona	3 947	31	93	69
32	Cabiate	3 327	24	95	44	98	Griante	1 005	7	19	17
33	Cadorago	2 886	18	44	38	99	Guazzate	2 139	14	51	26
34	Cagno	915	9	17	15	100	Introbio	800	5	17	8
35	Camnago Volta.	563	4	11	5	101	Introzzo	261	—	2	4
36	Campione	639	8	6	7	102	Inverigo	4 497	25	95	65
37	Cantù	18 244	132	379	254	103	Isola Comacina	2 463	27	51	15
38	Canzo	2 210	12	48	37	104	Laglio Brienno	1 141	6	18	15
39	Capiago Intimiano	1 930	10	36	22	105	Laino	445	7	0	5
40	Carate Urlo	1 127	8	12	19	106	Lambrugo	855	5	24	14
41	Carimate	2 853	30	66	40	107	Lanzo d'Intelvi.	1 331	8	28	25
42	Carlazzo	1 665	14	29	35	108	Lasnigo	460	2	4	4
43	Carugo Aròsio	3 742	17	112	58	109	Lecco	33 827	175	601	499
44	Casargo	998	8	18	21	110	Lèzzeno	1 791	10	29	21
45	Casasco d'Intelvi.	536	3	8	8	111	Lierna	1 010	10	19	9
46	Casatenovo	4 892	28	155	98	112	Lieto Colle	2 053	16	45	14
47	Casino d'Erba.	1 211	13	16	15	113	Lilido Comasco	1 175	5	46	23
48	Casnate	968	3	18	7	114	Lipomo	565	6	17	4
49	Cassago Brianza	1 853	18	43	23	115	Lomagna	1 493	11	29	47
50	Cassina Rizzardi	953	—	28	12	116	Lomazzo	4 330	30	75	56
51	Castello di Brianza	1 357	9	38	23	117	Longone al Segrino	435	4	8	8
52	Castelmarte	534	7	12	7	118	Luisago	913	—	17	9
53	Castiglione d'Intel- vi	548	2	8	7	119	Lurago d'Erba	2 166	6	53	23
54	Cavargna	615	4	24	17	120	Lurago Marinone.	902	6	21	6
55	Cerano d'Intelvi	525	7	8	5	121	Lurate Caccivio.	4 743	21	83	51
56	Cermenate	3 605	31	74	51	122	Malgrate	1 395	6	32	18
57	Cernòbbio	5 743	36	94	53	123	Mandello del Lario	4 633	17	87	69
58	Cernusco Monte- vèchia	3 498	27	100	74	124	Margno	624	4	10	8
59	Cesello Brianza.	1 777	15	57	36	125	Mariano Comense.	8 205	64	215	111
60	Cirmido	1 272	12	29	12	126	Maslianico	2 070	13	40	12
61	Civate	2 134	11	62	38	127	Menaggio	3 188	12	52	48
62	Civenna	1 203	8	31	29	128	Merate	7 424	46	186	142
63	Civiglio	539	5	9	6	130	Merone	1 387	9	27	23
64	Claino con Osteno.	677	4	15	10	129	Mirabello Coma- sco (c)	1 618	12	43	28
65	Còlico	4 029	27	85	57	131	Missaglia	4 967	44	157	91
66	Colle Brianza.	1 616	11	37	26	132	Molteno	1 747	16	45	42

(a) Staccata una zona di territorio e aggregata al Comune di Brunate - R. D. 26 settembre 1930, n. 1338.

(b) Vedi la nota (a) di sopra.

(c) Nuova denominazione assunta dal Comune di Figliaro - R. D. 23 maggio 1931, n. 738.

Segue MOVIMENTO NATURALE DELLA POPOLAZIONE, NELL'ANNO 1931, NEI COMUNI DEL REGNO

Lombardia

Como-Cremona

Num. d'ordine	COMUNI	POPOLAZIONE PRESENTE CENSITA AL 21 APRILE 1931	MATRIMONI	NATI VIVI	MORTI	Num. d'ordine	COMUNI	POPOLAZIONE PRESENTE CENSITA AL 21 APRILE 1931	MATRIMONI	NATI VIVI	MORTI
133	Moltrasio	1 692	6	29	14	175	San Fermo della Battaglia	1 084	4	31	14
134	Monguzzo	978	6	18	16	176	Santa Maria di Rovagnate	3 837	22	117	58
135	Montano Lucino	1 649	15	39	16	177	Santa Maria Rezzonico	2 371	38	62	42
136	Montemezzo	343	1	6	4	178	Santa Valeria	1 774	20	31	29
137	Monticello	2 407	17	59	59	179	Schignano	1 278	10	18	22
138	Montorfano	772	5	17	12	180	Senna Comasco	497	—	11	5
139	Morterone	187	2	3	4	181	Sèprio	5 337	31	101	57
140	Musso	900	8	24	18	182	Sirone	1 377	6	35	37
141	Nesso	1 385	7	37	21	183	Solbiate	1 073	13	12	22
142	Nibionno	2 222	13	79	52	184	Sorico	1 145	7	31	14
143	Oggiono	4 421	22	88	81	185	Stazzona Germasino	811	5	23	12
144	Olgiate Calco	4 822	30	168	103	186	Suèglio	398	19	7	7
145	Olgiate Comasco	4 510	36	77	60	187	Taceno	391	1	7	3
146	Olginate	3 280	15	97	63	188	Tavernerio	1 961	21	36	24
147	Oliveto Lario	1 174	9	22	22	189	Torno	773	3	13	12
148	Oltiona di San Mamette	922	3	24	7	190	Tremenico	422	7	6	6
149	Orsenigo	1 059	6	26	20	191	Tremezzina	4 279	30	86	56
150	Osnago	3 106	19	80	49	192	Trévano	577	—	15	7
151	Pagnona	491	4	4	10	193	Trezzone	234	—	4	4
152	Parlasco	174	2	8	4	194	Turate	4 449	31	117	59
153	Pasturo	1 115	9	28	10	195	Uggiate	1 480	18	33	9
154	Pèllio Intelvi	748	3	15	7	196	Valbrona	1 782	11	29	21
155	Pianello del Lario	1 006	9	21	25	197	Valgrehentino	1 958	17	48	34
156	Pigra	443	3	12	5	198	Valmadrera	4 955	24	120	84
157	Plè시오	843	4	7	12	199	Valmorea	1 135	15	23	15
158	Pognana	780	14	23	18	200	Val Rezzo	285	3	8	4
159	Ponna	440	4	9	7	201	Valsolda	1 473	5	33	29
160	Ponte Lambro	1 772	8	29	23	202	Varenna	2 118	15	36	38
161	Porlezza	2 280	11	32	31	203	Vendrogno	974	11	22	14
162	Premana	1 262	6	49	22	204	Verderio Inferiore	1 337	6	42	20
163	Primaluna	1 287	10	26	21	205	Verderio Superiore	1 253	6	30	31
164	Proserpio	512	2	11	5	206	Vertemate con Minoprio	1 561	10	23	20
165	Pusiano	717	4	16	8	207	Vestreno	401	—	12	5
166	Rampòno Verna	572	8	10	5	208	Villa Guardia	3 101	33	63	54
167	Rèbbio	2 330	20	411	74	209	Villa Vergano	854	4	20	14
168	Robbiate Paderno	5 043	30	113	85	210	Zèlbio Véleso	1 053	9	21	9
169	Ròdero	683	6	15	10						
170	Rògeno	2 001	4	54	27						
171	Ronago	746	4	15	7						
172	Rovi Porro	6 347	40	110	90						
173	San Bartolomeo Val Cavargna	1 644	15	53	22						
174	San Fedele	1 076	11	18	15						
							Totale	487 277	3 172	10 454	7 517

PROVINCIA DI CREMONA

1	Acquanegra Cremonese	1 665	11	38	15	24	Castelleone	8 573	73	236	137
2	Agnadello	2 227	10	66	36	25	Castelponzone	926	10	26	10
3	Annicco	4 103	24	85	35	26	Castelverde	4 960	29	119	80
4	Azzanello	1 700	7	37	24	27	Castelvisconti	1 244	10	32	13
5	Bagnolo Cremasco	2 714	11	87	53	28	Cella Dati	2 001	17	43	7
6	Bonemerse	1 182	22	32	4	29	Chieve	1 099	6	31	27
7	Bordolano	1 212	7	35	12	30	Cicognolo	1 055	10	25	3
8	Ca' d'Andrea	1 734	16	31	13	31	Cingia de' Botti	2 191	13	37	50
9	Calvatone	1 974	11	35	18	32	Corte de' Cortesi con Cignone	2 531	16	58	35
10	Camisano	1 630	13	57	27	33	Corte de' Frati	2 703	17	63	24
11	Capergnanica	1 922	9	51	22	34	Credera Rubbiano	2 264	15	76	41
12	Cappella Cantone	1 359	10	31	22	35	Crema	23 772	130	656	500
13	Cappella de' Picenardi	1 670	13	25	16	36	Cremona ed Uniti	64 002	364	1 272	1 148
14	Capralba	1 738	14	56	22	37	Cremonino	2 784	23	90	48
15	Casalbuttano ed Uniti	6 188	24	111	142	38	Crotta d'Adda	1 475	8	26	11
16	Casale Cremasco	622	5	19	9	39	Cumignano sul Naviglio	874	3	22	13
17	Casaleto Ceredano	1 353	5	38	21	40	Derovere	1 236	5	23	12
18	Casaleto di Sopra	861	2	22	19	41	Dovera	3 284	27	97	44
19	Casaleto Vaprio	929	5	21	15	42	Drizzona	1 321	7	17	14
20	Casalmaggiore	15 012	93	278	183	43	Fiesco	1 250	4	30	19
21	Casalmorano	2 522	18	46	34	44	Formigara	1 611	15	43	20
22	Casteldidone	1 297	6	26	15	45	Gabbioneta Binauova	1 943	13	53	13
23	Castel Gabbiano	554	1	23	10	46	Gadesco Pieve Delmona	2 627	28	47	23

Segue MOVIMENTO NATURALE DELLA POPOLAZIONE, NELL'ANNO 1931, NEI COMUNI DEL Regno

Lombardia

Cremona-Mantova

Num. d'ordine	COMUNI	POPOLAZIONE PRESENTE CENSITA AL 21 APRILE 1931	MATRIMONI	NATI VIVI	MORTI	Num. d'ordine	COMUNI	POPOLAZIONE PRESENTE CENSITA AL 21 APRILE 1931	MATRIMONI	NATI VIVI	MORTI
47	Genivolta	2 220	17	51	32	82	Rivolta d'Adda . .	6 234	43	152	98
48	Gerre de' Caprioli .	769	6	19	2	83	Robecco d'Öglio . .	3 153	23	71	49
49	Gombito	1 360	6	40	16	84	Romanengo	2 938	28	90	60
50	Grontardo	2 163	19	38	19	85	Salvirola	1 153	4	33	11
51	Grumello Cremonese ed Uniti .	3 589	17	85	46	86	San Bassano	2 452	22	49	73
52	Gussola	3 563	32	46	49	87	San Daniele Ripa Po	2 519	23	51	36
53	Isola Dovarese . . .	1 892	9	27	35	88	San Martino del Lago	1 144	8	26	10
54	Izano	1 523	9	41	23	89	Scandolara Ravara	1 824	18	40	24
55	Madignano	1 800	13	47	30	90	Scandolara Ripa d'Öglio	1 128	6	19	12
56	Malagnino	1 613	10	26	8	91	Sernano	2 113	14	72	40
57	Martignana di Po . .	1 708	12	31	16	92	Sesto ed Uniti . . .	4 118	29	79	49
58	Monte Cremasco . . .	723	4	30	14	93	Soncino	9 808	65	313	171
59	Montodine	2 235	13	84	38	94	Soresina	11 435	52	206	170
60	Moscazzano	964	3	26	12	95	Sospiro	3 391	19	58	111
61	Motta Baluffi	2 072	27	45	20	96	Spinadesco	1 806	10	31	12
62	Offanengo	2 965	21	72	55	97	Spineda	1 095	10	33	11
63	Olmeneta	1 482	6	29	14	98	Spino d'Adda	2 526	16	63	39
64	Ostiano	3 870	16	78	72	99	Stagno Lombardo . .	3 345	25	71	39
65	Paderno Ossolario . .	3 982	28	98	39	100	Ticengo	945	6	20	11
66	Palazzo Pignano . . .	2 184	16	55	30	101	Torlino	786	7	18	7
67	Palvaroto	4 470	32	86	50	102	Tornata	1 072	5	20	15
68	Pandino	4 346	27	119	69	103	Torre de' Picenardi	2 971	19	41	29
69	Persico Dossimo . . .	3 050	23	57	18	104	Torricella del Pizzo	1 627	12	26	12
70	Pescarolo ed Uniti . .	2 650	20	40	27	105	TreSCORE Cremasco	2 038	8	56	21
71	Pessina Cremonese . .	2 192	10	45	14	106	Trigolo	2 708	23	55	32
72	Piadena	3 482	25	61	30	107	Vaiano Cremasco . .	2 183	17	74	41
73	Pieranica (a)	1 060	1	26	16	108	Vallate	3 327	20	72	62
74	Pieve d'Olimi	2 109	22	38	18	109	Vescovato	4 191	36	71	65
75	Pieve San Giacomo . .	2 620	25	61	25	110	Vidolasco	600	2	30	15
76	Pizzighettone	5 638	36	147	109	111	Volongo	1 174	8	15	15
77	Pozzaglio ed Uniti . .	2 694	18	54	21	112	Voltido	1 261	6	34	12
78	Ricengo	1 481	18	72	19						
79	Ripalta Arpina	1 167	7	33	18						
80	Ripalta Cremasca . . .	2 916	15	96	44						
81	Rivarolo del Re ed Uniti	3 336	28	71	37						
							Totale	364 842	2 354	8 330	5 494

PROVINCIA DI MANTOVA

1	Acquanegra sul Chiese	4 343	23	81	53	29	Magnacavallo	3 550	28	85	21
2	Asola	10 209	59	247	133	30	Mantova	42 939	233	792	744
3	Bagnolo San Vito . . .	7 175	58	161	69	31	Marcara	10 463	57	229	111
4	Bigarello	2 964	27	51	24	32	Mariana Mantovana .	1 012	13	26	12
5	Borgoforte	5 509	54	114	66	33	Marmirolo	5 964	44	140	73
6	Borgofranco sul Po . .	2 521	15	70	21	34	Medole	3 132	25	76	32
7	Bòzzolo	4 192	23	69	66	35	Moglia	7 274	54	188	63
8	Canneto sull'Öglio . . .	4 633	33	86	64	36	Monzambano	3 547	24	87	41
9	Carbonara di Po	2 421	23	54	27	37	Motteggiana	3 962	30	95	38
10	Casalmore	1 667	13	40	16	38	Ostiglia	8 793	71	197	108
11	Casaloldo	1 910	21	53	21	39	Pegognaga	8 276	53	197	78
12	Casalromano	1 481	7	31	14	40	Pieve di Coriano . . .	1 448	22	38	15
13	Castelbelforte	3 900	38	89	39	41	Piùbega	2 455	14	47	25
14	Castel d'Ärio	4 371	24	100	47	42	Poggio Rusco	7 455	44	201	97
15	Castel Goffredo	6 117	43	173	84	43	Pomponesco	2 152	12	54	21
16	Castellucchio	5 725	65	108	59	44	Ponti sul Mincio . . .	1 533	9	34	23
17	Castiglione delle Stiviere	8 164	56	211	153	45	Porto Mantovano . . .	5 619	34	109	49
18	Cavriana	3 374	21	93	39	46	Quingentole	2 649	28	57	30
19	Ceresara	3 195	21	72	35	47	Quistello	9 464	63	229	97
20	Comessaggio	1 767	18	37	21	48	Redonesco	2 497	26	58	27
21	Curtatone	9 208	85	201	100	49	Rèvere	3 950	36	95	35
22	Dòsolo	4 168	25	88	39	50	Rivarolo Mantovano .	3 751	24	77	55
23	Felonica	3 463	29	94	44	51	Ròdigo	5 358	33	116	80
24	Gazoldo degli Ippoliti	2 057	14	52	31	52	Roncoferraro	10 786	102	226	100
25	Gazzuolo	3 810	30	85	49	53	Roverbella	7 362	65	184	91
26	Gòite	8 429	57	206	85	54	Sabbioneta	7 110	58	158	95
27	Gonzaga	9 936	88	253	100	55	San Benedetto Po . . .	13 169	102	275	132
28	Guidizzolo	3 702	22	82	37	56	San Giacomo delle Segnate	3 090	30	74	41

(a) Aggregato il soppresso Comune di Quintano (popolazione presente censita al 21 aprile 1931: abitanti 406) - R. D. 17 luglio 1931, n. 1080.

Segue MOVIMENTO NATURALE DELLA POPOLAZIONE, NELL'ANNO 1931, NEI COMUNI DEL Regno

Lombardia

Mantova-Milano

Num. d'ordine	COMUNI	POPOLAZIONE PRESENTI AL CENSITA' AL 21 APRILE 1931	MATRIMONI	NATI VIVI	MORTI	Num. d'ordine	COMUNI	POPOLAZIONE PRESENTI AL CENSITA' AL 21 APRILE 1931	MATRIMONI	NATI VIVI	MORTI
57	San Giòrgio di Mantova . . .	5 410	40	119	55	64	Sustinente	4 028	32	84	46
58	San Giovanni del Dosso . . .	2 440	21	62	21	65	Suzzara	15 026	133	350	214
59	San Martino dell'Argine . . .	2 599	20	57	40	66	Viadana	17 306	136	365	200
60	Schivenòglia . . .	2 258	26	50	23	67	Villa Poma	2 401	13	66	24
61	Sèrnide	10 126	90	293	156	68	Villimpenta	3 476	25	77	37
62	Serravalle a Po . . .	3 185	34	77	26	69	Virgilio	4 401	27	102	44
63	Solferino	1 968	14	40	15	70	Volta Mantovana . . .	5 082	34	92	68
							Totale	397 686	3 021	8 971	4 869

PROVINCIA DI MILANO

1	Abbadia Cerreto . . .	471	1	11	6	56	Casarile	980	4	15	14
2	Abbiategrosso . . .	15 845	118	298	322	57	Caselle Landi	2 759	20	82	27
3	Agrate Brianza . . .	5 396	27	190	78	58	Caselle Lurani	1 138	7	30	16
4	Aicirzio	1 728	14	51	18	59	Casorezzo	1 947	14	61	20
5	Albairate	2 511	18	58	23	60	Cassano d'Adda	8 834	47	177	195
6	Albate	3 453	24	89	49	61	Cassina de' Pecchi . . .	1 633	18	50	24
7	Arconate	4 242	44	98	50	62	Cassinetta di Lugnagnano	909	13	14	13
8	Arcore	4 760	40	124	64	63	Castano Primo	6 137	30	130	78
9	Arese	2 480	16	39	41	64	Castelnuovo Bocca d'Adda	2 405	19	63	37
10	Arluno	5 490	33	147	97	65	Castiglione d'Adda	4 254	34	112	63
11	Assago	1 144	16	40	10	66	Castiraga Vidardo	849	5	26	17
12	Barèggio	4 727	56	109	46	67	Cavacurta	1 234	8	33	17
13	Barlassina	2 481	15	52	34	68	Cavenago d'Adda	2 404	20	63	29
14	Bastano	1 229	5	47	19	69	Cavenago di Brianza	2 152	11	64	32
15	Basiglio	614	8	16	7	70	Ceriano Laghetto	1 858	13	45	18
16	Bellinzago Lombardo	1 554	15	36	22	71	Cernusco sul Naviglio	7 097	48	210	286
17	Bellusco	3 107	24	88	71	72	Cerro al Lambro	1 148	5	25	7
18	Bernarèggio	4 302	34	114	68	73	Cerro Maggiore	6 873	40	159	81
19	Bernate Ticino	1 982	22	47	23	74	Cervignano d'Adda (a)	962	3	15	17
20	Bertònico	2 093	16	58	34	75	Cesano Boscone	2 736	12	27	66
21	Besana in Brianza	9 008	59	229	180	76	Cesano Maderno	11 257	107	309	163
22	Besate	1 625	3	29	16	77	Cesate	2 606	12	76	36
23	Biassono	4 509	35	144	72	78	Cinisello Balsamo	10 123	70	223	113
24	Binasco	2 696	22	40	35	79	Cislano	1 802	10	53	30
25	Boffalora d'Adda	876	13	17	9	80	Codogno	10 888	55	229	208
26	Boffalora sopra Ticino	2 488	12	48	33	81	Cogliate	2 918	23	77	30
27	Bollate	8 926	69	188	124	82	Cologno Monzese	5 781	33	166	60
28	Borghetto Lodigiano	5 020	51	118	82	83	Colturano	969	5	23	12
29	Borgo Littorio	1 144	10	37	15	84	Comazzo	1 171	14	26	8
30	Bovisio	5 283	43	138	68	85	Concorezzo	6 653	56	103	108
31	Brembio	3 110	22	76	34	86	Corbetta	7 884	54	178	102
32	Bresso	3 531	23	54	24	87	Cormano	3 542	17	57	30
33	Briosco	3 107	26	98	68	88	Cornaredo	5 766	53	136	91
34	Brughèrio	8 743	42	285	145	89	Cornate d'Adda	6 124	37	162	96
35	Bubbiano	547	6	16	8	90	Cornegliano Laudense	1 091	12	34	12
36	Buccinasco	1 489	9	31	15	91	Corno Giovine	1 774	12	41	22
37	Burago di Molgora	1 378	14	38	23	92	Cornovèchio	665	7	23	7
38	Buscate	2 741	14	63	47	93	Correzzana	799	6	18	11
39	Busnago	1 923	14	59	33	94	Corsico	6 672	55	126	64
40	Bùssero	1 994	20	62	42	95	Corte Palasio	1 744	11	50	20
41	Busto Garolfo	7 360	57	152	92	96	Crespìatica	1 408	6	43	30
42	Calvignasco	433	3	6	5	97	Cuggiono	4 632	27	86	32
43	Camairago	1 195	11	29	19	98	Cusago	1 177	6	26	10
44	Cambiago	2 658	17	66	46	99	Cusano Milanino	4 857	24	79	48
45	Campearada	913	—	30	14	100	Dèrio	13 160	97	389	317
46	Canegrate	3 806	26	72	41	101	Dresano	585	8	22	12
47	Cantonale	71	—	—	—	102	Fombio	2 066	13	42	30
48	Caponago	2 212	8	71	45	103	Gaggiano	4 142	45	84	37
49	Carate Brianza	8 609	70	254	157	104	Galgagnano	570	5	8	5
50	Carnate	2 043	8	46	28	105	Garbagnate Milanesi	5 602	34	143	381
51	Carpiano	1 600	26	31	24	106	Gessate	2 812	26	54	56
52	Carugate	3 633	29	113	74	107	Giussano	8 859	65	254	138
53	Casaletto Lodigiano	1 317	8	28	11						
54	Casalmaiooco	918	11	22	15						
55	Casalpusterlengo	9 332	68	247	150						

(a) Nuova denominazione assunta dal Comune di Cervignano - R. D. 23 gennaio 1931, n. 106.

Segue MOVIMENTO NATURALE DELLA POPOLAZIONE, NELL'ANNO 1931, NEI COMUNI DEL Regno

Lombardia

Milano

Num. d'ordine	COMUNI	POPOLAZIONE PRESENTI CENSITA' AL 21 APRILE 1931	MATRIMONI	NATI VIVI	MORTI	Num. d'ordine	COMUNI	POPOLAZIONE PRESENTI CENSITA' AL 21 APRILE 1931	MATRIMONI	NATI VIVI	MORTI
108	Gorgonzola	5 708	40	187	117	179	Pozzuolo Martesa-				
109	Graffignana	2 174	20	58	37		na	3 500	19	88	48
110	Grezzago	790	6	48	10	180	Pregnana Milanese	2 090	21	84	25
111	Guardamiglio	2 522	14	61	40	181	Renate Veduggio.	3 547	22	84	58
112	Gudo Visconti	569	2	11	5	182	Rescaldina	5 040	44	124	56
113	Inveruno	4 647	23	146	82	183	Rho	18 498	113	447	248
114	Inzago	5 266	33	189	101	184	Robecchetto con				
115	Lacchiarella	4 322	34	106	50		Induno	2 387	29	51	37
116	Lainate	5 109	30	121	58	185	Robecco sul Na-				
117	Lazzone	2 257	24	54	34		viglio	3 802	34	79	56
118	Legnano	29 875	195	478	430	186	Ròdano	1 316	8	36	11
119	Lentate sul Sève-					187	Roncello	1 219	9	48	32
	so	6 437	47	158	89	188	Ronco Briantino	1 453	10	50	31
120	Lesmo	2 959	21	69	46	189	Rosate	2 985	20	85	29
121	Limbiate	9 357	24	124	419	190	Rozzano	2 380	28	30	25
122	Linate al Lambro.	1 856	26	37	25	191	Salerano sul Lam-				
123	Liscate	1 114	3	25	10		bro	1 182	8	32	17
124	Lissone	14 208	91	425	182	192	San Colombano al				
125	Livraga	3 082	20	98	42		Lambro	7 756	59	172	158
126	Locate di Triulzi	3 230	27	65	22	193	San Donato Mila-				
127	Lodi	31 092	192	649	590		nese	1 357	15	36	19
128	Lodi Vecchio	3 530	30	91	48	194	San Fiorano	1 634	7	53	29
129	Maccastorna	417	1	5	8	195	San Giorgio su Le-				
130	Macherio	3 242	16	101	57		gnano	3 764	20	82	43
131	Magenta	12 639	70	275	222	196	San Giuliano Mila-				
132	Magnago	5 935	42	100	59		nese	6 099	47	140	63
133	Mairago	1 734	9	51	31	197	San Martino in				
134	Maleo	3 942	26	86	52		Strada	2 421	19	61	34
135	Marcallo con Ca-					198	San Rocco al Porto				
	sone	2 935	20	63	50	199	Sant'Angelo Lodi-	3 806	22	92	51
136	Marudo	644	4	23	11		giano	9 678	68	242	142
137	Massate	1 266	9	31	19	200	Santo Stefano Lo-				
138	Massalengo	1 569	13	50	24		digiano	2 304	14	68	39
139	Meda	8 337	61	206	198	201	Santo Stefano Ti-				
140	Mediglia	2 959	20	76	38		cino	1 769	14	52	25
141	Melegnano	8 688	74	197	198	202	San Vittore Olona.	3 569	11	72	40
142	Meleti	980	3	31	10	203	San Zenone al				
143	Mezzo	6 492	55	141	111		Lambro	1 297	13	25	13
144	Merlino	999	10	27	12	204	Secugnago	1 607	8	47	23
145	Mesero	1 923	17	62	24	205	Sedriano	3 890	28	95	54
146	Mezzago	2 218	17	83	41	206	Segrate	2 605	17	66	31
147	Milano	902 036	7 180	15 322	11 645	207	Senago	3 863	87	72	55
148	Misinto	1 449	10	34	15	208	Senna Lodigiana	3 320	38	88	53
149	Montanaso Lom-					209	Seregno	18 025	126	455	272
	bardo	923	6	23	10	210	Sesto San Giovanni.	31 044	215	624	313
150	Monza	60 938	351	1 089	876	211	Settala	2 086	12	50	28
151	Morimondo	1 470	9	45	17	212	Settimo Milanese.	3 711	41	100	39
152	Motta Visconti	3 608	26	72	45	213	Sèveao	7 610	43	166	95
153	Muggiò	4 575	27	102	69	214	Solaro	2 470	6	63	29
154	Mulazzano	3 003	19	95	51	215	Somaglia	3 006	25	85	37
155	Nerviano	8 137	52	198	117	216	Sordio	340	3	10	1
156	Nosate	541	5	10	6	217	Sovico	3 212	24	77	37
157	Nova Milanese	4 110	23	91	51	218	Sulbiate	2 200	11	59	27
158	Novate Milanese	4 907	41	106	57	219	Terranuova del				
159	Noviglio	1 103	8	24	21		Passerini	1 475	6	52	19
160	Opera	1 991	13	54	15	220	Trezzano Rosa	1 230	4	39	21
161	Orio Litta	1 758	13	36	17	221	Trezzano sul Na-				
162	Ornago	2 332	19	88	47		viglio	1 280	13	19	17
163	Ospedaletto Lodi-					222	Trezzo sull'Adda	7 195	41	144	98
	giano	1 360	9	32	27	223	Tribiano	804	4	34	11
164	Ossago	1 655	16	42	24	224	Triggio	4 681	35	125	58
165	Ossona	2 070	13	42	20	225	Truccazzano	3 410	27	83	48
166	Ozzero	1 178	8	20	11	226	Turano Lodigiano.	2 241	17	56	25
167	Paderno Dugnano.	9 704	74	222	160	227	Turbigo	3 752	26	62	44
168	Pantigliate	970	8	31	14	228	Usmate Velate	4 605	34	135	71
169	Parabiago	11 141	71	300	153	229	Valera Fratta	860	2	19	7
170	Paullo	2 646	23	63	42	230	Vanzago	3 043	9	77	37
171	Pero	2 019	16	49	14	231	Vaprio d'Adda	4 823	24	95	60
172	Peschiera Borro-					232	Varedo	3 697	30	95	32
	meo	1 284	12	39	21	233	Veduggio al Lambro	2 192	9	59	27
173	Pessano	2 560	25	83	49	234	Verano Brianza	3 104	15	104	54
174	Pieve Emanuele	1 300	9	23	9	235	Vermezzo	811	12	8	6
175	Pieve Fissiraga	1 304	10	33	16	236	Vernate	2 018	17	47	19
176	Pioltello	4 548	43	97	77	237	Vignate	1 479	12	39	24
177	Pogliano Milanese.	2 476	14	86	49	238	Villanova del Sil-				
178	Pozzo d'Adda	1 503	12	40	31		lario	1 839	10	55	19

Segue MOVIMENTO NATURALE DELLA POPOLAZIONE, NELL'ANNO 1931, NEI COMUNI DEL Regno

Lombardia

Milano-Pavia

Num. d'ordine	COMUNI	POPOLAZIONE PRESENTE AL CENSITA AL 21 APRILE 1931	MATRIMONI	NATI VIVI	MORTI	Num. d'ordine	COMUNI	POPOLAZIONE PRESENTE AL CENSITA AL 21 APRILE 1931	MATRIMONI	NATI VIVI	MORTI
239	Villasanta	5 929	40	142	81	245	Zelo Buon Persico.	2 334	13	72	31
240	Villavesco	2 094	11	65	19	246	Zelo Surrigone . .	520	3	15	3
241	Vimercate	11 510	76	300	249	247	Zibido San Già- como	2 410	23	54	25
242	Vimodrone	3 100	32	81	48						
243	Vittono	2 640	23	55	34						
244	Vizzolo Predabissi.	769	—	16	5		Totale . . .	2 001 875	14 201	39 388	27 100

PROVINCIA DI PAVIA

1	Alagna	1 196	15	22	20	60	Frascarolo	1 788	23	20	27
2	Albonese	804	7	11	10	61	Gallivola	633	4	8	1
3	Albuzzano	2 193	9	50	34	62	Gambarana	741	5	12	5
4	Arena Po	2 997	13	54	45	63	Gambolò	5 962	61	89	88
5	Badia Pavese	628	3	11	12	64	Garlasco	7 302	54	109	152
6	Barbianello	1 170	10	21	11	65	Genzone	616	1	8	7
7	Bascapè	2 039	14	54	41	66	Gerenzago	841	10	16	16
8	Bastida del Dossi.	357	4	7	2	67	Giussago	3 182	31	57	36
9	Bastida Pancarana	1 226	9	18	26	68	Godiasco	2 273	24	37	30
10	Battuda	5 742	—	15	8	69	Golferenzo	591	6	13	6
11	Belgiojoso	5 143	38	72	85	70	Gravellona	2 679	19	35	41
12	Beregardo	2 152	15	45	34	71	Groppello Cairoli.	3 887	30	50	60
13	Borgo Priolo	2 370	15	27	28	72	Inverno	1 520	13	38	21
14	Borgoratto Mor- morolo	1 042	10	15	13	73	Landriano	2 955	30	68	32
15	Borgo San Siro	1 549	11	27	20	74	Langoasco	1 473	11	18	23
16	Bornasco	2 048	15	38	21	75	Lardirago	2 894	30	46	26
17	Bornasco	916	7	12	12	76	Linarolo	2 473	13	55	31
18	Breme	2 235	20	23	25	77	Lirio	485	4	14	4
19	Bressana Bottaro- ne	2 832	8	42	37	78	Lomello	2 807	25	39	31
20	Broni	6 600	34	101	109	79	Lungavilla	1 793	14	28	26
21	Calvignano	419	4	10	9	80	Maghero	1 826	16	31	29
22	Campospino Al- baredo	1 150	9	17	13	81	Marcignago	1 772	12	37	24
23	Candia Lomellina.	2 414	17	29	30	82	Marzano	1 273	10	25	17
24	Canevino	437	2	7	5	83	Mede	6 071	55	78	80
25	Canneto Pavese	2 176	9	34	18	84	Mencònico	1 291	11	35	12
26	Carbonara al Tic- no	1 515	10	19	6	85	Mezzana Bigli . . .	2 430	21	25	23
27	Casanova Lonati	580	—	2	11	86	Mezzana Rabatto- ne	755	7	12	12
28	Casatisma	1 093	4	12	11	87	Mezzanino	1 681	13	22	29
29	Casè Gerola	2 079	10	19	21	88	Mirabello ed Uniti di Pavia	2 532	24	45	25
30	Casorate Primo	3 683	19	82	79	89	Miradolo	3 326	26	85	68
31	Cassolnovo	6 218	39	68	57	90	Montalto Pavese . .	1 713	13	49	14
32	Castana	1 965	13	40	31	91	Montebello	2 010	6	30	25
33	Casteggio	5 358	42	70	62	92	Montecalvo Versig- gia	1 700	12	35	24
34	Castelletto di Bran- duzzo	1 426	9	20	23	93	Montesegale	897	2	18	17
35	Castello d'Agogna.	631	6	16	3	94	Monticelli Pavese .	1 419	12	38	15
36	Castelnovetto	1 477	7	23	20	95	Montù Beccaria . . .	3 666	31	62	57
37	Cava Manara	2 930	21	53	27	96	Montù Berchielli . .	410	6	15	8
38	Cernago	1 366	9	9	15	97	Mornico Losana . . .	1 506	9	28	12
39	Cerretto Lomellina	619	2	12	6	98	Mortara	10 930	66	151	151
40	Certosa di Pavia	3 957	21	54	45	99	Nicorvo	888	9	11	15
41	Cervesina	1 925	14	21	41	100	Olèvano di Lomel- lina	1 446	15	25	15
42	Chignolo Po	4 595	31	66	59	101	Ottobiano	2 137	13	22	22
43	Cigognola	1 737	9	24	17	102	Palestro	3 294	18	66	34
44	Cilavegna	4 062	30	23	47	103	Pancarana	653	9	10	9
45	Codevilla	2 002	9	30	30	104	Parona	1 623	14	19	20
46	Confenza	2 873	24	41	37	105	Pavia	50 325	282	1 087	841
47	Copiano	925	8	18	11	106	Pietra de' Giorgi . .	2 060	19	51	32
48	Corana	1 895	12	20	12	107	Pieve Albignola . . .	1 456	12	15	20
49	Cornale	1 134	4	14	10	108	Pieve del Cairo . . .	3 300	19	31	59
50	Corteolona	1 710	16	31	19	109	Pieve Porto Mo- rone	3 587	31	72	53
51	Corvino San Qui- rico	2 916	21	45	33	110	Pinarolo Po	1 605	9	26	23
52	Costa de' Nobili	888	1	20	10	111	Pizzale	1 333	6	18	15
53	Cozzo	1 445	15	19	19	112	Ponte Nizza	2 131	10	44	27
54	Cura Carpignano	1 339	11	15	12	113	Portàlbera	1 597	10	22	17
55	Dorno	4 189	26	69	68	114	Pregola	2 634	17	60	37
56	Ferrera Erbognone	1 758	17	23	20	115	Redavalle	1 321	12	15	13
57	Filighera	1 049	5	21	5	116	Refòrbido	1 983	19	22	26
58	Fortunago	1 106	11	15	15	117	Rivanazzano	3 094	15	38	43
59	Fossarmato	1 373	18	18	11	118	Ròbbio	5 917	43	78	80
						119	Robecco Pavese . . .	841	9	8	11

Segue MOVIMENTO NATURALE DELLA POPOLAZIONE, NELL'ANNO 1981, NEI COMUNI DEL Regno

Lombardia

Pavia-Sondrio

Num. d'ordine	COMUNI	POPOLAZIONE PRESENTE CENSITA AL 21 APRILE 1981	MATRIMONI	NATI VIVI	MORTI	Num. d'ordine	COMUNI	POPOLAZIONE PRESENTE CENSITA AL 21 APRILE 1981	MATRIMONI	NATI VIVI	MORTI
120	Rocca de' Giorgi	538	1	18	6	149	Torrazza Coste	2 092	15	23	32
121	Rocca Susella	892	7	9	10	150	Torre Beretti e Castellaro	1 081	6	14	10
122	Rognano	516	4	5	5	151	Torre d'Arese	598	1	19	11
123	Romagnese	2 589	20	63	29	152	Torre d'Isola	1 403	5	27	18
124	Roncaro	495	3	13	6	153	Torrevecchia Pia	2 076	21	51	22
125	Rosasco	1 788	14	26	25	154	Travacò Siccomario	2 069	15	20	19
126	Rovescaia	2 079	18	36	34	155	Trivolzio	1 022	19	15	16
127	Ruino	1 530	10	27	11	156	Tromello	3 827	33	58	50
128	San Cipriano Po.	816	4	10	6	157	Trovo	811	7	22	9
129	San Damiano al Colle	1 752	20	43	17	158	Val di Nizza	1 707	8	34	19
130	San Genesio ed Uniti	1 376	10	18	15	159	Valeggio	746	12	5	7
131	San Giorgio di Lomellina	2 541	22	22	38	160	Valle Lomellina	3 287	19	45	39
132	San Martino Siccomario	2 072	16	40	13	161	Valle Salimbene	839	-	17	6
133	Sannazzaro de' Burgondi	4 018	44	70	57	162	Varzi	6 474	44	118	63
134	Santa Cristina e Bissone	2 485	18	46	32	163	Vellezzo Lomellina	484	6	9	5
135	Santa Giulietta	2 174	14	30	26	164	Vellezzo Bellini	1 398	9	26	24
136	Santa Margherita di Staffora	1 872	14	44	34	165	Verretto	492	4	9	4
137	Santa Maria della Versa	5 406	26	70	44	166	Verrua Po	2 857	18	34	32
138	Sant'Angelo Lomellina	1 139	9	22	18	167	Vidigulfo	2 529	23	66	34
139	San Zenone al Po	1 184	6	16	22	168	Vigevano	33 719	228	427	482
140	Sartirana Lomellina	3 287	24	34	41	169	Villa Biscossi	361	-	8	4
141	Scaldasole	1 035	11	13	14	170	Villanova d'Ardenghi	821	11	14	10
142	Semiana	968	15	16	11	171	Villanterio	3 247	27	61	49
143	Silvano Pietra	1 038	12	11	9	172	Vistarino	1 065	7	25	13
144	Siziano	2 004	17	45	30	173	Voghera	30 422	160	486	465
145	Sommo	1 603	15	25	17	174	Volpara	513	5	13	6
146	Spessa	661	4	14	15	175	Zavattarello Valverde	3 204	24	53	33
147	Stradella	9 022	50	133	116	176	Zeme	2 458	25	35	26
148	Suardi	1 161	9	12	22	177	Zenevredo	600	1	5	3
						178	Zerbo	773	6	13	10
						179	Zerbolò	2 088	21	37	20
						180	Zinasco	3 516	24	48	45
							Totale	481 884	3 379	7 768	6 537

PROVINCIA DI SONDRIO

1	Albaredo per San Marco	532	6	12	8	29	Faedo Valtellino	625	5	12	14
2	Albosaggia	2 759	26	62	34	30	Forcola	1 161	10	44	20
3	Andalo Valtellino	408	1	9	6	31	Fusine	724	5	16	10
4	Aprica	1 096	8	19	14	32	Gerola Alta	360	6	18	9
5	Ardenno	2 564	21	85	47	33	Gordona	1 858	9	47	30
6	Bema	354	6	6	5	34	Grösio	3 722	32	126	79
7	Berbenno di Valtellina	2 990	21	72	57	35	Grosotto	2 046	11	61	44
8	Bianzone	1 499	16	33	25	36	Isolato	420	2	11	10
9	Bormio	2 316	27	55	39	37	Lanzada	1 088	7	31	13
10	Bughio in Monte	1 622	12	46	28	38	Livigno	1 284	6	52	23
11	Calolo	1 122	12	30	19	39	Lòvero Valtellino	860	4	18	15
12	Campodolcino	1 392	12	37	25	40	Mantello	415	1	5	6
13	Campovico	721	9	25	15	41	Mazzo di Valtellina	1 066	6	22	18
14	Caspoggio	899	2	41	22	42	Mello	1 201	7	38	18
15	Castello dell'Acqua	1 188	5	31	15	43	Menarola	288	1	5	4
16	Castione Andevenno	1 566	8	47	17	44	Mese	885	2	31	19
17	Cedrasco	398	2	8	9	45	Montagna in Valtellina	2 190	24	53	52
18	Cercino	558	7	17	10	46	Morbegno	4 889	24	152	98
19	Chiavenna	5 138	28	149	99	47	Novate Mezzola	1 578	8	39	15
20	Chiesa	1 991	14	50	29	48	Pedesina	100	-	2	1
21	Chituro	1 791	10	50	31	49	Piantedo	793	2	20	8
22	Cino	579	9	17	10	50	Piateda	2 504	24	86	33
23	Civo	1 770	13	39	33	51	Piuro	1 787	7	30	24
24	Colorina	1 388	9	36	21	52	Poggiridenti	965	11	27	16
25	Còsio Valtellino	3 194	18	83	57	53	Ponte in Valtellina	3 196	31	85	52
26	Dazio	538	6	8	12	54	Postalésio	550	5	20	5
27	Delebio	1 584	14	39	32	55	Prata Camporaccio	1 532	10	39	31
28	Dubino	1 545	15	47	56	56	Rasura	281	1	15	2

Segue MOVIMENTO NATURALE DELLA POPOLAZIONE, NELL'ANNO 1981, NEI COMUNI DEL Regno

Lombardia

Sondrio-Varese

Num. d'ordine	COMUNI	POPOLAZIONE PRESENTI CENSITA AL 21 APRILE 1981	MATRIMONI	NATI VIVI	MORTI	Num. d'ordine	COMUNI	POPOLAZIONE PRESENTI CENSITA AL 21 APRILE 1981	MATRIMONI	NATI VIVI	MORTI
57	Rogelo	386	1	8	4	69	Tovo di Sant'Agata	432	4	18	13
58	Samolaco	2 076	12	56	40	70	Traona	1 193	11	39	17
59	San Giacomo Fi- lippo	1 164	9	34	16	71	Tresivio	1 964	12	55	23
60	Sernio	589	5	19	12	72	Valtarva	1 825	11	52	51
61	Sondrio	3 304	34	94	69	73	Valle di Dentro	2 234	13	69	29
62	Sondrio	10 830	61	249	179	74	Valle di Sotto	2 161	14	43	31
63	Spiriana	753	5	20	9	75	Val Masino	951	5	39	17
64	Talamona	2 648	17	69	50	76	Vercòia	864	6	18	16
65	Tartano	1 951	8	49	21	77	Vervio	832	4	15	14
66	Teglio	5 660	29	145	69	78	Villa di Chiavenna	1 255	6	32	19
67	Tirano	6 086	30	133	104	79	Villa di Tirano	3 209	17	54	38
68	Torre di Santa Ma- ria	1 111	7	26	25		Totale	133 758	819	3 567	2 355

PROVINCIA DI VARESE

1	Agra	308	4	7	4	53	Dumenza	1 312	14	21	12
2	Albizzate	2 085	9	23	37	54	Fagnano Olona	4 904	37	70	48
3	Angera	3 793	35	57	48	55	Fermo	2 274	23	45	31
4	Arcisate	2 631	24	39	24	56	Ferrera di Varese	482	4	9	10
5	Arsago	1 329	6	24	14	57	Gallarate	23 677	182	471	313
6	Azzate	2 763	20	44	25	58	Galliate Lombardo	429	3	8	5
7	Bardello	695	6	4	14	59	Gavirate	3 938	30	72	44
8	Bèraro Valcuvia	397	6	4	5	60	Gazzada Schianno	2 241	22	32	24
9	Besenate	2 245	17	37	19	61	Gemonio	1 278	11	17	17
10	Besozzo	4 861	42	68	57	62	Golasecca	1 398	7	19	25
11	Bianдрonno	1 039	5	19	12	63	Govio Maggiore	2 213	12	48	28
12	Bisuschio	1 263	9	23	22	64	Govio Minore	4 078	25	74	48
13	Brèbbia	1 644	12	21	15	65	Gornate-Olona	1 018	7	19	8
14	Bregano	337	2	4	5	66	Ispra	1 786	12	31	34
15	Brinzio	418	5	11	10	67	Jerago con Orago	2 079	23	35	19
16	Brinago-Valtravà- gla	1 290	10	12	23	68	Lavena-Ponte Tre- ra	1 080	7	9	9
17	Brusimpiano	616	4	4	12	69	Laveno - Mombello	5 606	45	80	58
18	Busto Arsizio	39 778	283	826	471	70	Leggiano-Sangliano	2 560	24	46	52
19	Cadafoglio	462	6	12	10	71	Lomazzo	814	9	15	7
20	Cadegiano - Vico- nago	1 239	8	18	34	72	Lonate Ceppino	1 738	8	33	26
21	Cadrezzate	864	5	12	15	73	Lonate Pozzolo	5 799	49	39	66
22	Cairate	3 739	26	74	42	74	Lozza	621	5	8	2
23	Cantello	2 659	12	43	29	75	Lulino	12 160	67	189	163
24	Caravate	1 178	15	21	20	76	Maccagno Superio- re	1 875	6	33	43
25	Cardano al Campo	3 439	25	67	39	77	Malgesso	5 592	3	5	10
26	Carnago	2 835	21	57	22	78	Malnate	6 122	33	95	57
27	Caronno Ghirin- ghello	1 596	9	22	19	79	Marnate	2 613	16	60	23
28	Caronno Milanese	5 219	32	126	43	80	Marzio	243	3	5	4
29	Casale Litta	2 084	13	23	31	81	Masciago Primo	165	2	2	1
30	Casalezuigno	794	2	14	12	82	Mercallo	756	7	11	15
31	Casciago	1 411	15	19	17	83	Montegrino - Val- travaglia	1 561	16	20	30
32	Casorate Sempione	2 417	19	33	20	84	Menvalle	909	9	13	16
33	Cassano Magnago	6 765	41	98	70	85	Merazzone	1 700	13	31	20
34	Cassano Valcuvia	359	4	6	3	86	Mornago	1 818	18	31	18
35	Castellanza	7 775	59	123	73	87	Oggiona con Santo Stefano	1 290	6	28	10
36	Castelvecchiana	1 621	10	39	25	88	Olgiate Olona	4 058	27	74	36
37	Castiglione Olona	2 912	21	59	33	89	Orino-Azzio	833	7	19	11
38	Castonno	1 506	19	28	12	90	Osmate Lentate	321	1	4	4
39	Cavaria con Pre- mezzo	1 549	11	31	10	91	Pine sulla sponda del Lago Mag- giore	224	1	4	1
40	Cazzago Brèbbia	560	7	7	6	92	Porto Ceresio	1 696	10	27	20
41	Cielago	3 952	30	116	41	93	Porto Valtravaglia	1 848	11	24	23
42	Cittiglio	2 365	20	37	53	94	Rancio Valcuvia	550	1	6	10
43	Còcoquio-Trevisago	2 403	21	28	39	95	Samarate	5 585	35	106	71
44	Comabbio	519	5	5	12	96	Saronno	27 552	184	663	371
45	Comerio	2 719	20	47	34	97	Sesto Calende	5 599	39	79	65
46	Creszenaga	322	2	7	2	98	Solbiate Arno e Monte	1 436	8	16	3
47	Cròsto della Valle	294	1	7	7	99	Solbiate Olona	2 267	16	41	23
48	Cunasso al Monte	2 122	15	35	30	100	Somma Lombardo	8 355	41	122	106
49	Cunardo	1 188	4	22	14	101	Sumirago	2 521	24	43	29
50	Curiglia con Monte- viasco	624	2	11	6	102	Taino	1 480	9	14	17
51	Chivio	2 212	14	38	49						
52	Daverio	993	8	18	5						

Segue MOVIMENTO NATURALE DELLA POPOLAZIONE, NELL'ANNO 1931, NEI COMUNI DEL Regno

Lombardia-Venezia Tridentina

Varese-Bolzano

Num. d'ordine	COMUNI	POPOLAZIONE PRESENTE CENSITA AL 31 APRILE 1931	MATRIMONI	NATI VIVI	MORTI	Num. d'ordine	COMUNI	POPOLAZIONE PRESENTE CENSITA AL 31 APRILE 1931	MATRIMONI	NATI VIVI	MORTI
103	Ternate	953	5	11	9	111	Veduggio	2 928	19	65	37
104	Tradate	8 010	50	146	85	112	Veduggio	1 103	8	19	20
105	Travedona-Monate	1 999	11	38	32	113	Venegono	4 664	23	78	54
106	Tremano Lago Maggiore	334	2	7	2	114	Vergiate	3 921	22	47	54
107	Valganna	909	13	13	11	115	Viggiù ed Uniti	4 012	23	66	64
108	Val Marchirolo	1 579	16	35	30	116	Vizzola Ticino	451	5	18	4
109	Varano Borghi	1 270	13	16	12						
110	Varese	42 645	206	754	549		Totale	382 462	2 554	6 896	4 76

VENEZIA TRIDENTINA
PROVINCIA DI BOLZANO

1	Appiano	7 071	24	136	91	52	Plaus	246	—	6	3
2	Badia	1 378	8	43	15	53	Ponte all'Isarco	267	1	6	6
3	Barbiano	1 205	7	40	20	54	Postal	857	8	14	7
4	Bolzano	40 759	323	810	582	55	Prato allo Stelvio	3 308	12	85	50
5	Braies	778	—	16	6	56	Racines	2 951	8	109	68
6	Brèner	2 230	9	45	23	57	Rasun Valdàora	3 444	12	96	37
7	Bressanone	10 576	79	215	217	58	Renon	4 871	19	106	57
8	Brunico	5 643	12	128	91	59	Rifiano	764	12	25	10
9	Caines	210	1	5	4	60	Rio di Pusteria	2 534	6	66	50
10	Caldaro	5 058	28	96	94	61	San Candido	2 867	2	63	45
11	Campo di Trens	2 186	187	56	24	62	San Genesio Atesino	1 780	6	55	29
12	Campo Tures	2 631	7	64	45	63	San Leonardo in Passiria	4 117	17	129	70
13	Castelbello Ciardes	1 856	18	67	24	64	San Lorenzo in Pusteria	2 302	15	60	23
14	Castelrotto	3 915	19	114	60	65	San Martino in Badia	1 854	6	49	39
15	Cèrnes	916	2	14	15	66	Santa Cristina	988	4	22	17
16	Chiènes	1 523	7	43	17	67	Sant'Andrea in Monte	1 591	—	43	20
17	Chiusa	4 531	16	113	76	68	Sarentino	4 283	19	101	62
18	Cornedo all'Isarco	2 279	4	65	33	69	Scena	1 829	7	37	32
19	Curon Venosta	2 226	5	66	30	70	Selva	1 020	7	20	11
20	Dobbiaco	2 142	4	63	23	71	Selva dei Molini	1 355	2	44	16
21	Falzes	984	5	34	15	72	Senales	1 118	2	28	16
22	Fiè	1 894	4	55	26	73	Sesto	1 445	5	54	24
23	Fines	1 812	4	64	28	74	Silandro	4 007	27	109	45
24	Gais	1 485	11	56	14	75	Sluderno	1 090	3	24	10
25	Gargazzone	536	2	16	6	76	Terento	1 016	1	46	14
26	Glorenza	718	1	6	12	77	Terlano	2 257	6	41	26
27	Laces	2 847	15	91	53	78	Tesimo	1 749	10	52	27
28	Ladina	432	—	12	4	79	Tires	704	4	12	16
29	Lagundo	2 954	20	57	33	80	Tirolo	2 080	3	36	29
30	Lajon	1 890	7	57	27	81	Tubre	938	3	26	7
31	Làives	4 305	24	105	49	82	Ultimo	3 875	13	96	41
32	Lana	4 978	32	122	88	83	Vadana	631	2	12	5
33	Lasa	3 053	20	103	57	84	Val di Vizze (b)	1 770	11	43	22
34	Luson	1 167	2	27	22	85	Valle Aurina	3 895	24	143	63
35	Malles Venosta	3 842	24	96	81	86	Valle di Castles	1 377	5	33	24
36	Marebbe	1 867	8	71	34	87	Vandobles	2 116	13	66	37
37	Marlengo	2 253	12	49	33	88	Varna	2 858	12	55	32
38	Martello	942	6	36	15	89	Verano	577	4	20	11
39	Meltina	988	2	33	17	90	Villabassa	1 217	3	37	18
40	Merano (a)	30 792	174	475	435	91	Villandro	1 081	5	37	24
41	Mezzaselva	1 190	6	27	9	92	Vipiteno (c)	3 130	20	78	49
42	Monguelfo	1 852	3	52	31						
43	Moso	1 787	4	54	26						
44	Nalles	1 246	3	32	13						
45	Naturno	2 669	8	63	45						
46	Naz Sclaves	1 119	3	30	19						
47	Nova Levante	1 161	2	29	24						
48	Nova Ponente	2 656	14	58	48						
49	Ortisei	2 241	22	64	27						
50	Parcines	1 854	8	50	33						
51	Perca	831	4	30	15						
							Totale	269 610	1 499	6 440	3 988

(a) Aggregato il soppresso Comune di Avelengo (popolazione presente al 21 aprile 1931: abitanti 443) - R. D. 23 aprile 1931, n. 550.

(b) Nuovo Comune costituito con i soppressi Comuni di Prati (popolazione presente al 21 aprile 1931: abitanti 943) e di Vizze (abitanti 807) - R. D. 15 ottobre 1931, n. 1384.

(c) Aggregati i soppressi Comuni di Ceves (popolazione presente al 21 aprile 1931: abitanti 633) e Tunes (abitanti 371) - R. D. 15 ottobre 1931 n. 1383.

Segue MOVIMENTO NATURALE DELLA POPOLAZIONE, NELL'ANNO 1931, NEI COMUNI DEL Regno

Venezia Tridentina

Trento

Num. d'ordine	COMUNI	POPOLAZIONE PRESENTE CENSITA AL 21 APRILE 1931	MATRIMONI	NATI VIVI	MORTI	Num. d'ordine	COMUNI	POPOLAZIONE PRESENTE CENSITA AL 21 APRILE 1931	MATRIMONI	NATI VIVI	MORTI
PROVINCIA DI TRENTO											
1	Ala	6 349	42	144	85	69	Pèrgine Valsuga-				
2	Albiano	1 645	18	54	23		na	10 956	36	216	174
3	Aldene	3 140	23	49	35	70	Pieve di Bono . .	3 116	11	56	50
4	Arco	9 143	43	186	231	71	Pieve Tesino . . .	2 472	19	45	41
5	Avio	3 770	19	78	53	72	Pinzolo	2 771	23	56	42
6	Baselga di Pinè . .	3 258	29	74	57	73	Pomarolo	1 537	3	36	23
7	Bedollo	1 489	17	35	29	74	Predazzo	3 100	15	64	36
8	Beseno	2 457	9	47	39	75	Primiero	4 254	31	84	56
9	Bezzecca	1 305	4	26	19	76	Rabbi	2 310	20	41	35
10	Bièggio	2 585	17	71	46	77	Ragoli	1 382	9	11	27
11	Bondo Breguzzo (a)	1 126	6	21	16	78	Rovò	2 315	10	48	39
12	Borgo	9 774	53	219	152	79	Riva	12 926	57	210	175
13	Brentonico	3 578	25	100	58	80	Romeno	1 718	11	43	36
14	Brez	2 593	5	46	54	81	Roncegno	3 022	16	60	44
15	Bronzolo	1 686	5	32	23	82	Roncone	1 579	11	39	29
16	Caldes	1 516	7	31	31	83	Roverè della Luna	1 355	4	50	10
17	Caldonazzo	3 589	11	71	52	84	Rovereto	20 568	93	431	297
18	Canale San Bovo . .	3 595	18	78	54	85	Rumo	1 880	8	33	23
19	Canazèi	1 264	4	33	29	86	Salorno	2 592	15	61	48
20	Capriana	1 186	5	25	24	87	San Lorenzo in Ba-				
21	Castello di Fiem-						nale	1 846	12	41	22
	me	1 622	15	25	19	88	San Michele all'A-				
22	Castello Tesino . .	2 416	9	43	23		dige	2 047	12	38	23
23	Cavalese	4 486	46	93	66	89	Sant'Orsola	2 521	16	51	33
24	Cavareno	2 557	17	55	35	90	Sanzeno	1 397	12	26	20
25	Cavédine	2 468	20	77	41	91	Segonzano	1 629	17	27	33
26	Cembra	2 792	10	70	72	92	Sover	1 185	5	19	17
27	Civezzano	2 657	16	69	42	93	Spiazzo	1 057	5	23	41
28	Cles	3 479	16	80	69	94	Spnr	2 705	11	62	51
29	Commezzadura . . .	805	8	20	18	95	Stànico	1 644	14	29	18
30	Condino	2 492	8	49	55	96	Storo	3 191	19	91	48
31	Còredo	1 818	19	45	31	97	Strembo	1 251	10	27	10
32	Cortaccia	2 084	6	55	35	98	Strigno	4 580	29	83	60
33	Denno	2 512	15	53	40	99	Taio	2 153	12	52	32
34	Dimaro	1 490	3	32	18	100	Tassullo	2 216	18	46	37
35	Dro	3 028	14	87	57	101	Tenna	693	9	16	15
36	Rìgna	2 880	11	72	38	102	Tenno	1 677	7	32	33
37	Flavon	1 318	8	35	25	103	Terlago	1 776	6	27	32
38	Folgaria	3 719	32	70	53	104	Termeno	2 583	13	54	38
39	Fondo	2 763	11	41	43	105	Terragnolo	2 065	15	53	23
40	Fornace	783	4	17	8	106	Tèsero	2 040	12	52	54
41	Giovo	2 318	14	69	38	107	Tiarno	1 290	10	40	23
42	Grigno	3 587	21	89	46	108	Tione di Trento . .	3 124	7	52	33
43	Grùmes	1 269	11	26	23	109	Ton	1 453	7	44	18
44	Isera	1 908	5	49	25	110	Trambileno	1 277	9	17	20
45	Lavarone	1 382	8	16	19	111	Trento	56 760	248	998	718
46	Lavis	3 689	11	89	55	112	Tres	1 249	5	21	20
47	Léxico	5 867	25	78	76	113	Tròdena	874	2	24	9
48	Livo	1 883	11	29	27	114	Tuenno	1 915	12	53	31
49	Lomaso	2 894	14	48	39	115	Valdagno di Tren-				
50	Luserna	716	3	14	11		to	1 184	5	39	21
51	Madrizzo	2 180	9	41	37	116	Valfioriana	1 022	5	22	32
52	Magrè all'Adige . .	1 346	6	43	37	117	Vallarsa	2 780	18	64	40
53	Malè	2 607	13	51	41	118	Valvestino (b) . . .	1 342	11	23	29
54	Mezzana	1 010	8	28	23	119	Vermiglio	1 825	14	63	31
55	Mezzano-Imer	2 445	11	57	32	120	Vezzano	2 289	16	43	29
56	Mezzocorona	3 150	18	63	31	121	Vigo di Fassa	2 455	14	44	46
57	Mezzolombardo . . .	4 384	16	78	68	122	Vigolo Vattaro . . .	2 572	13	39	37
58	Moena	1 837	9	40	20	123	Vigo Rendena	819	6	19	9
59	Molina di Ledro . . .	1 653	12	40	14	124	Villa Lagarina	3 225	15	67	39
60	Molveno	1 496	7	27	16	125	Villa Rendena	839	4	16	17
61	Montagna	1 333	8	23	12	126	Volano	1 736	9	47	25
62	Mori	5 527	27	148	83	127	Zambana	1 903	9	46	21
63	Nomi	1 235	4	18	44	128	Ziano	1 535	5	34	20
64	Novaledo	885	4	20	9						
65	Ora	1 773	5	35	21						
66	Ossana	1 711	18	32	26						
67	Pannone	1 704	5	28	24						
68	Pèlo	1 983	8	47	16						
	Totale	390 527	2 064	8 082	5 899						

(a) Nuova denominazione assunta dal Comune di Arnò - R. D. 30 marzo 1931, n. 395.
 (b) Nuova denominazione assunta dal Comune di Turano - R. D. 16 novembre 1931, n. 1528.

Segue MOVIMENTO NATURALE DELLA POPOLAZIONE, NELL'ANNO 1931, NEI COMUNI DEL Regno

Veneto

Belluno-Padova

Num. d'ordine	COMUNI	POPOLAZIONE PRESENTE CENSITA AL 21 APRILE 1931	MATRIMONI	NATI VIVI	MORTI	Num. d'ordine	COMUNI	POPOLAZIONE PRESENTE CENSITA AL 21 APRILE 1931	MATRIMONI	NATI VIVI	MORTI
---------------	--------	--	-----------	-----------	-------	---------------	--------	--	-----------	-----------	-------

VENETO

PROVINCIA DI BELLUNO

1	Agordo	3 106	12	71	44	39	Pieve di Cadore. .	3 335	19	45	36
2	Alano di Piave. .	3 131	15	86	37	40	Ponte nell'Alpi. .	5 081	28	123	53
3	Alleghe	1 574	14	29	27	41	Puos d'Alpago . .	2 162	22	42	23
4	Arsiè	5 934	43	122	81	42	Quero	2 712	17	93	49
5	Auronzo	3 996	23	88	57	43	Rivamonte	1 434	9	39	20
6	Belluno	25 425	137	523	451	44	Rocca Piètoe . . .	2 389	24	56	39
7	Borca	530	4	5	9	45	San Gregorio nelle	1 884	17	36	13
8	Calalzo	1 520	6	28	22	46	Alpi.				
9	Castello Lavazzo .	2 026	13	43	27	46	San Nicolò di Co-	536	1	7	6
10	Cencenighe	1 611	14	33	25	47	mèlico.	2 748	12	64	42
11	Cesiomaggiore . . .	4 966	41	136	59	47	San Pietro Cadore	5 143	40	116	66
12	Chies d'Alpago. . .	1 674	18	33	26	48	Santa Giustina . .	1 495	17	48	19
13	Cibiana	1 041	11	25	22	49	San Tomaso				
14	Colle Santa Lucia	651	1	14	10	50	Santo Stefano di	3 020	23	62	46
15	Comèlico Superiore	3 487	21	106	48	51	Cadore	990	5	21	9
16	Cortina d'Ampezzo	4 520	19	105	55	51	San Vito di Cadore	1 239	15	22	24
17	Danta	609	8	21	7	52	Sappada	5 909	46	127	62
18	Domègge	2 439	24	41	25	53	Sedico	799	3	11	20
19	Falcade	2 234	23	58	40	54	Selva di Cadore. .	3 712	39	99	33
20	Farra d'Alpago. . .	2 803	24	60	38	55	Seren del Grappa.	3 859	26	97	50
21	Feltre	18 021	95	387	335	56	Sospirolo	231	8	2	2
22	Fonzaaso	4 513	22	98	62	57	Sovèrzene	3 016	32	75	36
23	Forno di Canale. .	1 498	18	44	15	58	Sovramonte	1 742	17	35	18
24	Forno di Zoldo. . .	3 187	35	73	47	59	Taibon	1 922	18	54	26
25	Gosaldo	2 253	17	51	35	60	Tambre d'Alpago.	3 733	37	130	48
26	Lamon	6 081	60	205	88	61	Trichiana	884	3	19	10
27	La Valle.	1 570	10	30	23	62	Vallada	2 017	23	27	41
28	Lentiai	2 950	44	65	30	63	Valle di Cadore. .	1 255	3	35	13
29	Limana	3 134	33	85	36	64	Vas	1 990	7	35	39
30	Livinalongo	1 930	10	43	37	65	Vigo di Cadore. . .	1 001	4	24	18
31	Longarone	3 862	33	79	52	66	Vodo	1 204	11	33	14
32	Lorenzago.	862	5	14	17	67	Voltago	1 837	18	42	13
33	Lozzo Cadore. . . .	1 794	28	47	40	68	Zoldo Alto.	408	4	6	8
34	Mel	7 445	52	195	66	69	Zoppè.				
35	Ospitale	805	3	13	11						
36	Pedavena	3 660	22	82	48						
37	Perarolo	1 123	11	22	16						
38	Pieve d'Alpago . . .	2 268	18	47	28						
							Totale	210 355	1 532	4 846	2 997

PROVINCIA DI PADOVA

1	Abano Terme	6 739	46	145	58	26	Cartura	4 023	29	153	37
2	Agna	4 638	28	149	49	27	Casale di Scodosia	5 257	33	160	63
3	Albignàsego	6 827	43	215	71	28	Casal Ser Ugo . . .	3 246	21	82	27
4	Angnillara Vèneta.	6 448	43	243	78	29	Castelbaldo	2 807	25	68	43
5	Arquè Petrarca. . .	2 223	23	81	31	30	Cervarese Santa				
6	Arre	2 908	15	66	33		Croce	3 740	22	125	26
7	Arzer Grande	4 943	43	176	53	31	Cinto Euganeo. . .	2 930	33	84	36
8	Bagnoli di Sopra . .	5 019	30	187	50	32	Cittadella	12 679	47	369	257
9	Baone	4 115	27	122	39	33	Codevigo	6 273	53	260	62
10	Barbona	1 694	13	64	31	34	Conselve	7 743	40	243	120
11	Battaglia Terme . . .	2 423	19	68	25	35	Correzzola	8 703	93	368	92
12	Boara Pisani.	3 507	23	134	44	36	Curtarolo	4 296	26	142	40
13	Borgoricco	5 460	33	127	72	37	Este	13 836	77	377	227
14	Bovolenta	4 050	37	131	46	38	Fontaniva	5 320	30	160	62
15	Brùgine	5 797	34	181	61	39	Galliera Vèneta. . .	4 504	29	125	42
16	Cadonèghe	5 117	32	153	29	40	Galdignano	4 034	25	128	56
17	Campodàrsego	7 212	60	208	70	41	Gazzo	3 439	15	88	32
18	Campodoro	2 204	17	75	9	42	Grantorto	3 225	24	106	27
19	Camposampiero . . .	6 344	31	190	152	43	Granze	2 214	14	56	22
20	Campo San Marti-					44	Legnaro	5 634	38	145	64
	no	4 188	25	134	32	45	Limena	3 497	17	116	29
21	Candiana	3 669	16	143	38	46	Lorèggia	4 455	29	166	39
22	Càrceri	2 513	17	81	19	47	Lozzo Atestino. . .	3 961	36	117	37
23	Carmignano di					48	Masera di Padova	4 427	29	147	40
	Brenta	3 667	15	92	36	49	Masi	3 032	17	93	39
24	Carrara San Giòr-					50	Massanzago	2 916	27	99	29
	gio	3 431	14	105	30	51	Megliadino San Fi-				
25	Carrara Santo Stè-					52	dènzio	3 519	23	105	41
	fano	2 141	12	73	23		Megliadino S.Vitale	3 048	17	81	31

Segue MOVIMENTO NATURALE DELLA POPOLAZIONE, NELL'ANNO 1931, NEI COMUNI DEL Regno

Veneto

Padova-Rovigo-Treviso

Num. d'ordine	COMUNI	POPOLAZIONE PRESENTI CENSITA AL 21 APRILE 1931	MATRIMONI	NATI VIVI	MORTI	Num. d'ordine	COMUNI	POPOLAZIONE PRESENTI CENSITA AL 21 APRILE 1931	MATRIMONI	NATI VIVI	MORTI
53	Merlara	4 328	31	121	46	80	Santa Giustina in Colle	5 109	38	163	56
54	Mestrino	4 243	28	182	37	81	Santa Margherita d'Adige	3 354	23	92	40
55	Monfèlice	15 411	82	458	285	82	Sant'Angelo di Piove di Sacco	4 959	25	184	67
56	Montagnana	12 078	76	321	178	83	Sant'Elena	2 129	13	58	20
57	Noventa Padovana	3 158	24	76	31	84	Sant'Urbano	4 910	31	174	52
58	Ospedaletto Eugàneo	5 281	44	153	66	85	Saonara	4 687	27	133	37
59	Padova	131 066	741	2 782	1 790	86	Selvazzano Dentro	4 454	25	184	42
60	Pernumia	3 920	21	115	44	87	Solesino	4 925	56	170	42
61	Piacenza d'Adige	3 299	23	102	41	88	Stanghella	5 026	22	159	56
62	Piazzola sul Brenta	9 791	66	268	74	89	Teole	6 417	44	186	70
63	Piombino Dese	7 022	40	214	53	90	Terrassa Padovana	2 679	16	78	29
64	Piove di Sacco	14 237	73	484	248	91	Tomabolo	4 788	25	183	54
65	Polverara	2 585	16	67	26	92	Terreglia	3 543	19	120	41
66	Ponzo	2 894	15	83	37	93	Trebasleghe	8 043	59	295	91
67	Pontelongo	4 463	29	154	40	94	Tribano	5 327	15	149	75
68	Ponte San Nicolò	4 376	27	126	27	94	Urbana	2 683	16	96	37
69	Pozzonovo	4 286	26	141	53	95	Veggiano	2 568	24	81	21
70	Rovolon	4 663	34	144	56	96	Vesoviana	2 615	16	94	29
71	Rubano	3 046	24	82	19	97	Vighizzolo d'Este	1 790	8	49	14
72	Saccolongo	2 991	19	105	39	98	Vigodarzere	5 746	44	190	59
73	Saletto	3 903	26	106	40	99	Vigonza	9 470	71	249	84
74	San Giorgio delle Pertiche	5 345	39	167	40	100	Villa del Conte	4 364	32	136	36
75	San Giorgio in Bosco	5 791	15	182	60	101	Villa Estense	3 851	28	126	35
76	San Martino di Lupatari	8 682	46	245	106	102	Villafranca Padovana	4 494	30	141	37
77	San Pietro in Gà	3 098	16	91	24	103	Villanova di Camposampiero	3 678	29	106	29
78	San Pietro Montagnon	3 875	25	118	27	104	Vo	3 913	28	121	42
79	San Pietro Viminario	2 768	20	87	27	105					
							Totale	632 169	3 955	18 177	7 511

PROVINCIA DI ROVIGO

1	Adria	31 025	237	1 027	460	28	Lùsta	3 911	30	145	47
2	Ariano nel Polèsino	11 151	90	393	135	29	Melara	3 581	29	81	28
3	Arquà Polèsino	3 816	33	127	50	30	Occhiobello	6 189	39	150	66
4	Bedia Polèsino	12 508	98	336	204	31	Papozze	5 365	36	173	82
5	Bagnolo di Po	2 973	20	89	37	32	Pettorazza Grimani	3 371	27	137	43
6	Bergantino	3 558	43	97	53	33	Pincara	2 815	14	109	49
7	Bosaro	2 061	15	50	29	34	Polesella	4 493	23	120	32
8	Calto	1 789	9	39	23	34	Pontecchio Polèsino	2 207	17	55	23
9	Canaro	4 973	45	161	64	35	Porto Tolle	14 540	168	626	183
10	Canda	1 929	9	65	30	36	Rovigo	37 355	240	1 088	635
11	Castelguglielmo	3 815	24	98	47	37	Salara	2 466	22	68	27
12	Castelmassa	9 995	70	255	91	38	San Bellino	2 093	15	65	29
13	Ceneselli	3 651	35	88	38	39	San Martino di Venezzè	5 625	49	204	58
14	Ceregnano	5 530	30	158	65	39	Stienta	3 900	21	90	44
15	Còrbela	4 923	44	179	60	40	Taglio di Po	8 569	52	356	87
16	Costa di Rovigo	3 798	30	125	40	41	Taglio di Porto Viro	20 332	180	922	303
17	Crespino	5 887	30	186	65	42	Treenta	6 396	44	173	85
18	Ficarolo	4 622	39	118	51	42	Villadose	5 367	42	212	70
19	Fiesco Umbertiano	5 708	34	163	65	43	Villamarzana	2 252	14	81	29
20	Frasinelle Polèsine	2 740	18	105	39	44	Villanova del Ghebbo	2 720	30	92	32
21	Fratte Polèsine	4 477	30	146	89	45	Villanova Marchesana	3 170	31	103	37
22	Gàlba	1 925	11	53	12	46					
23	Gavello	3 849	39	100	37	47					
24	Giacciano cen Barughella	4 587	27	103	52	48					
25	Guarda Veneta	2 480	15	71	26						
26	Lendinara	14 706	85	445	197						
27	Loreo	10 673	83	366	136						
							Totale	315 868	2 357	10 193	4 184

PROVINCIA DI TREVISO

1	Albiavole	4 388	27	189	46	6	Cappella Maggiore	2 934	20	72	34
2	Arcaide	5 424	62	135	54	7	Carbonera	5 212	31	117	31
3	Asolo	9 799	61	243	143	8	Casale sul Sile	5 399	44	169	49
4	Borso del Grappa	3 717	27	70	23	9	Casier	3 057	18	62	24
5	Breda di Piave	5 455	26	149	40	10	Castelfranco Veneto	16 854	85	481	270

Segue MOVIMENTO NATURALE DELLA POPOLAZIONE, NELL'ANNO 1931, NEI COMUNI DEL Regno

Veneto

Treviso-Udine

Num. d'ordine	COMUNI	POPOLAZIONE PRESENTI CENSITA AL 21 APRILE 1931	MATRIMONI	NATI VIVI	MORTI	Num. d'ordine	COMUNI	POPOLAZIONE PRESENTI CENSITA AL 21 APRILE 1931	MATRIMONI	NATI VIVI	MORTI
11	Castello di Godego	4 299	17	146	48	51	Paderno del Grappa	1 963	9	30	9
12	Cavaso del Tomba	3 208	17	69	39	52	Paese	7 454	41	217	58
13	Cessalto	5 584	35	196	43	53	Pederobba	5 904	29	122	74
14	Chiarano	4 441	22	138	35	54	Pieve di Soligo	7 784	45	238	78
15	Cimadolmo	2 982	21	68	23	55	Ponte di Piave	6 902	40	194	45
16	Cison di Valmarino	3 431	30	85	34	56	Ponzano Veneto	3 796	34	95	35
17	Codognè	4 872	26	134	59	57	Portobuffolè	819	6	20	5
18	Colle Umberto	3 353	20	82	23	58	Possego	2 128	13	30	18
19	Conegliano	16 790	77	366	221	59	Povegliano	2 762	19	91	31
20	Cordignano	5 660	33	145	85	60	Preganziol	5 492	37	134	32
21	Cornuda	2 937	10	73	35	61	Quinto di Treviso	4 362	34	124	49
22	Crespino del Grappa	3 748	23	99	81	62	Resana	5 739	42	190	56
23	Crocetta del Montello	5 758	38	144	62	63	Revine Lago	2 315	18	50	19
24	Farra di Seligo	6 420	36	182	96	64	Riese	6 144	24	141	83
25	Follina	3 219	20	72	43	65	Roncade	10 806	75	321	105
26	Fontanelle	6 081	43	222	55	66	Salgarada	5 936	43	201	37
27	Fonte	3 310	22	72	21	67	San Biagio di Callalta	9 423	57	255	93
28	Fregona	3 809	20	84	48	68	San Fior	4 162	21	101	30
29	Gajarine	6 021	37	165	58	69	San Pietro di Felletto	3 917	24	133	31
30	Godega di Santo Urbano	4 976	43	125	39	70	San Polo di Piave	4 523	22	134	43
31	Gorgo al Monticano	4 892	31	151	40	71	Santa Lucia di Piave	3 848	21	118	26
32	Istrana	4 781	18	146	56	72	San Vendemiano	4 611	34	107	30
33	Lòria	6 051	41	193	80	73	San Zenone degli Ezzelini	4 339	32	134	47
34	Mansuè	4 727	32	154	38	74	Sarmeola	3 606	22	101	36
35	Mareno di Piave	5 599	41	160	55	75	Segusino	2 064	8	49	20
36	Maser	3 927	11	162	39	76	Serraglia della Battaglia	3 959	31	121	44
37	Maserada sul Piave	4 365	32	136	31	77	Spresiano	5 698	35	152	49
38	Meduna di Livenza	2 948	13	71	20	78	Susegana	6 693	37	202	57
39	Melma	4 677	26	138	39	79	Tarzo	4 645	27	797	40
40	Miane	3 722	29	74	38	80	Trevignano	5 081	45	144	59
41	Moghan Veneto	12 487	71	280	167	81	Treviso	53 952	257	1 171	817
42	Monastier di Treviso	4 020	25	121	40	82	Valdobbiadene	9 781	51	199	149
43	Montebelluna	17 715	103	508	226	83	Vazzola	5 953	26	156	46
44	Morgano	3 043	22	90	31	84	Vedelago	10 602	67	323	124
45	Moriago	2 270	12	59	25	85	Vidor	2 575	17	88	29
46	Motta di Livenza	8 587	54	285	166	86	Villorba	7 673	58	193	54
47	Nervesa della Battaglia	6 652	48	179	55	87	Vittorio Veneto	24 234	144	445	256
48	Oderzo	12 519	63	369	137	88	Volpago del Montello	7 498	43	184	70
49	Ormelle	4 222	23	140	36	89	Zenson di Piave	2 380	12	66	20
50	Orsago	2 431	18	66	24	90	Zero Branco	6 473	49	171	41
							Totale	500 809	3 353	14 779	6 165

PROVINCIA DI UDINE

1	Aiello (a)	2 169	22	37	32	20	Bija	7 345	71	163	71
2	Amaro	1 001	7	19	22	21	Battrio	2 578	25	37	15
3	Ampezzo	2 082	14	38	41	22	Campoformido	3 676	17	79	38
4	Andrés	1 139	7	10	17	23	Campolongo al Torre	1 622	20	29	22
5	Aquileia	9 170	75	244	74	24	Caneva	6 618	49	166	65
6	Arba	1 399	13	25	30	25	Casarsa della Delizia	5 956	41	127	64
7	Arta	2 545	21	59	35	26	Cassacco	2 503	21	69	43
8	Artegna	4 841	37	91	92	27	Castelnovo del Friuli	2 551	18	36	31
9	Attimis	3 236	26	74	49	28	Castions di Strada	3 173	24	78	43
10	Aviano	7 044	64	152	136	29	Cavasso Nuovo	2 463	21	38	46
11	Azzano Decimo	9 279	78	212	95	30	Cavazzo Carnico	1 543	6	23	26
12	Bagnària Arsa	3 001	30	83	43	31	Cervineto	1 083	5	32	24
13	Bàrcis	1 069	8	15	23	32	Cervignano del Friuli	6 554	35	135	74
14	Basiliano	5 553	52	119	68	33	Chiocis	4 725	50	121	47
15	Bertolo	3 088	26	70	33	34	Chiopris-Viscone	888	6	9	11
16	Bicinateco	1 807	18	50	15						
17	Bordano	1 144	7	28	17						
18	Brugnera	5 313	35	136	52						
19	Budôja	2 786	26	39	34						

(a) Aggregato il soppresso Comune di Ioanis (popolazione presente al 21 aprile 1931: abitanti 692) - R. D. 13 maggio 1931, n. 648.

Segue MOVIMENTO NATURALE DELLA POPOLAZIONE, NELL'ANNO 1931, NEI COMUNI DEL Regno

Veneto

Udine

Num. d'ordine	COMUNI	POPOLAZIONE PRESENTE AL CENSITA AL 21 APRILE 1931	MATRIMONI	NATI VIVI	MORTI	Num. d'ordine	COMUNI	POPOLAZIONE PRESENTE AL CENSITA AL 21 APRILE 1931	MATRIMONI	NATI VIVI	MORTI
35	Chiusaforte	2 162	20	45	47	100	Porcia	6 288	38	151	68
36	Chimòbbis	878	3	20	12	101	Portonone	22 506	125	989	310
37	Civida e del Friuli	11 411	42	186	236	102	Porpetto	4 470	18	68	16
38	Claut	1 773	14	39	24	103	Povoletto	4 279	33	101	55
39	Clauzetto	1 762	18	30	23	104	Pozzuolo del Friuli	5 724	37	120	54
40	Codròipo	14 192	83	305	123	105	Pradamano	2 178	11	34	15
41	Colloredo di Monte Albano	2 786	25	55	31	106	Prata di Porde- none	4 780	30	95	41
42	Comeglians	1 557	11	23	29	107	Prato Carnico	2 280	20	42	40
43	Cordenons	8 920	57	144	76	108	Pravisdòmini	3 176	12	98	32
44	Cordovado	2 385	24	67	22	109	Precentico	2 086	18	78	23
45	Cossano	2 696	29	60	38	110	Premariacco	3 758	37	80	44
46	Dignano	2 933	18	66	28	111	Prepetto	2 068	23	50	32
47	Dogna	995	11	18	15	112	Pulfero	3 680	1	98	52
48	Drenchia	1 288	7	36	21	113	Ragogna	3 907	38	97	49
49	Enemonzo	2 286	22	39	41	114	Ravascletto	1 356	16	36	22
50	Erto e Casso	1 654	14	46	22	115	Raveo	662	6	12	13
51	Faedis	4 365	25	102	59	116	Reana del Roiale	4 429	42	108	68
52	Fagagna	6 947	61	154	93	117	Remanzacco	3 464	25	76	38
53	Fanna	1 916	15	26	43	118	Rèsia	2 606	22	59	47
54	Fiume Veneto	7 051	58	153	57	119	Resinutta	706	6	23	9
55	Fialbano	1 822	13	47	21	120	Rigolato	1 747	15	27	21
56	Fontanafredda	5 949	63	129	43	121	Rive d'Arcano	3 050	20	58	23
57	Forgaria	3 004	20	65	47	122	Rivignano	4 229	29	84	39
58	Forni Avoltri	1 580	11	31	18	123	Ròncis	2 501	15	65	21
59	Forni di Sopra	1 767	11	31	15	124	Roveredo in Piano	1 383	14	34	26
60	Forni di Sotto	1 436	10	28	29	125	Ruda	4 480	36	96	59
61	Frisanco	1 731	10	18	25	126	Sacile	11 528	67	190	111
62	Gemona	11 298	64	278	207	127	San Daniele del Friuli	7 037	46	154	113
63	Gonars	3 920	26	98	50	128	San Giòrgio della Richinvelda	4 778	42	98	60
64	Grimacco	1 469	6	36	18	129	San Giòrgio di No- garo	8 527	42	278	69
65	Latisana	8 423	56	222	130	130	San Giovanni al Natisone	5 322	42	134	43
66	Lauco	2 385	19	43	40	131	San Leonardo	2 181	25	42	34
67	Lestizza	4 157	32	112	57	132	San Pietro al Na- tisone	2 995	42	56	35
68	Ligosullo	415	2	9	13	133	San Quirino	2 912	26	75	40
69	Lusevera	2 162	22	47	37	134	Santa Maria la Longa	2 342	19	57	24
70	Magnano in Ri- viera	2 282	14	45	22	135	San Vito al Taglia- mento	11 408	65	261	205
71	Majano	5 735	53	124	69	136	San Vito al Torre	1 610	14	33	20
72	Malborghetto Val- bruna	1 528	8	28	14	137	Sàuris	752	2	16	8
73	Maniago	5 859	35	100	69	138	Savogna	1 789	1	46	31
74	Manzano	4 278	20	93	37	139	Sedegliano	5 254	38	113	59
75	Marano Lagunare	1 929	13	60	18	140	Sequals	2 270	13	85	29
76	Martignacco	4 493	22	87	40	141	Sesto al Règhena	6 875	52	166	50
77	Meduno	2 582	17	53	41	142	Socchieve	2 097	21	47	29
78	Meretto di Tom- ba	3 340	33	74	34	143	Spilimbergo	3 225	60	161	111
79	Moggio Udinese	3 406	15	61	66	144	Stregna	1 726	—	50	37
80	Motimacco	1 198	9	27	13	145	Sùtrio	1 500	8	35	29
81	Montereale Cellina	4 736	46	103	58	146	Taipana (a)	3 064	17	72	46
82	Morsano al Taglia- mento	4 230	23	91	36	147	Talmassons	4 418	35	110	46
83	Mortegliano	5 068	35	128	56	148	Tarcento	10 806	63	190	133
84	Moruzzo	2 047	23	41	22	149	Tarvisio	6 545	32	114	62
85	Muzzana del Tur- gnano	2 236	16	61	14	150	Tavagnacco	8 297	51	153	69
86	Nimis	4 308	23	78	59	151	Teor	3 263	18	76	28
87	Osoppo	2 987	12	44	32	152	Tolmezzo	6 738	40	153	119
88	Ovaro	3 142	42	64	53	153	Torreano	3 059	24	70	35
89	Palazzolo dello Stella	3 000	24	85	30	154	Tramonti di So- pra	1 670	12	32	25
90	Palmanova	6 504	25	79	95	155	Tramonti di Sotto	1 321	16	31	43
91	Paluzza	3 653	42	105	58	156	Trasàghis	3 564	23	64	46
92	Pastian di Prato	4 688	21	104	48	157	Travèsto	2 271	20	27	37
93	Pasiano	8 429	59	219	60	158	Treppo Carnico	1 058	13	20	18
94	Paularo	3 221	44	84	41	159	Treppo Grande	2 316	24	40	24
95	Pavia d'Udine	4 857	36	99	43	160	Tricesimo	4 902	37	79	88
96	Pinzano al Taglia- mento	2 459	21	37	33	161	Trivignano Udi- nese	2 328	13	43	24
97	Pocènia	2 954	20	77	21	162	Udine	66 488	407	1 245	1 022
98	Polcenigo	4 245	51	102	70						
99	Pontebba	3 869	16	77	41						

(a) Nuova denominazione assunta dal Comune di Platischis - R. D. 15 ottobre 1931, n. 1382.

Segue MOVIMENTO NATURALE DELLA POPOLAZIONE, NELL'ANNO 1931, NEI COMUNI DEL Regno

Veneto

Udine-Venezia-Verona

Num. d'ordine	COMUNI	POPOLAZIONE PRESENTE AL CENSITA AL 21 APRILE 1931	MATRIMONI	NATI VIVI	MORTI	Num. d'ordine	COMUNI	POPOLAZIONE PRESENTE AL CENSITA AL 21 APRILE 1931	MATRIMONI	NATI VIVI	MORTI
163	Valvasone	6 400	48	140	63	170	Vivaro	1 577	6	19	18
164	Varmo	4 423	32	102	56	171	Zoppola	6 200	51	127	71
165	Venezia	3 204	21	63	42	172	Zuglio	1 119	11	26	22
166	Verzègnis	1 593	10	37	26						
167	Villa Santina	1 605	14	35	28						
168	Visco	2 700	6	14	9						
169	Vito d'Asio	2 733	16	59	24						
							Totale	718 245	5 099	15 219	9 175

PROVINCIA DI VENEZIA

1	Annone Veneto	4 329	44	141	35	24	Mirano	14 591	85	788	275
2	Campagna Lupa	3 860	21	124	42	25	Musile di Piave	6 870	57	229	46
3	Campolongo Maggiore	7 174	46	215	82	26	Noale	6 839	40	209	108
4	Camponogara	5 966	43	138	53	27	Noventa di Piave	5 870	32	199	55
5	Caorle	8 270	82	378	91	28	Pianiga	5 912	25	136	53
6	Cavàrzere	22 821	232	867	337	29	Portogruaro	17 181	120	547	233
7	Ceggia	4 396	32	151	43	30	Pramaggiore	4 029	28	140	43
8	Chioggia	38 917	292	1 321	673	31	Salzano	5 377	31	140	55
9	Cinto Caomaggiore	3 272	27	110	26	32	San Donà di Piave	20 875	124	756	241
10	Cona	5 781	58	225	92	33	San Michele al Tagliamento	9 401	73	355	89
11	Concordia Sagittaria	5 513	49	172	39	34	San Michele del Quarto	2 957	23	100	22
12	Dolo	8 439	47	208	193	35	Santa Maria di Sala	7 245	46	192	78
13	Flesso d'Artico	3 008	18	87	39	36	Santo Stino di Livenza	9 000	74	335	63
14	Fossalta di Piave	3 783	18	119	31	37	Scorzè	8 375	55	289	98
15	Fossalta di Portogruaro	4 878	36	175	39	38	Spinea	4 397	23	78	30
16	Fossò	3 433	20	88	33	39	Stra	3 898	23	91	37
17	Grisolera	8 470	67	387	63	40	Teglio Veneto	2 212	17	59	24
18	Gruaro	3 113	19	85	43	41	Torre di Mosto	4 989	26	212	40
19	Isole	10 598	78	397	77	42	Venezia	260 247	1 363	5 017	3 440
20	Marcon	2 959	32	104	26	43	Vigonovo	4 753	34	136	48
21	Martellago	5 858	40	168	89						
22	Mèolo	4 854	33	154	36						
23	Mira	19 596	120	495	154						
							Totale	594 415	3 758	16 267	7 414

PROVINCIA DI VERONA

1	Aff	1 131	7	26	13	30	Erbezzo	1 161	6	19	12
2	Albaredo d'Adige	5 643	42	152	72	31	Ferrara di Monte Baldo	571	2	19	5
3	Angiari	2 287	19	47	23	32	Fumane	3 743	22	88	54
4	Arcole	4 354	21	121	82	33	Garda	2 306	9	48	36
5	Badia Cavalena	3 246	25	114	42	34	Gazzo Veronese	7 747	76	188	63
6	Bardolino	3 794	21	81	36	35	Grezzana	6 971	27	177	97
7	Belfiore	3 094	19	55	27	36	Illasi	3 655	23	95	51
8	Bevilacqua-Boschi	3 757	23	94	42	37	Isola della Scala	8 404	51	182	118
9	Bonavigo	2 520	13	67	35	38	Isola Rizza	2 783	16	58	23
10	Bosco Chiesanuova	3 982	23	91	45	39	Lavagno	2 811	24	55	20
11	Bovolone	6 204	52	158	85	40	Lazise	4 415	26	111	54
12	Brentino Belluno	1 512	7	37	14	41	Legnago	20 184	122	498	290
13	Brenzono	2 649	15	62	29	42	Malcesine	2 623	27	49	23
14	Bussolengo	5 092	20	150	174	43	Marano di Valpolicella	2 932	19	69	30
15	Buttapietra	2 562	12	75	21	44	Mezzane di Sotto	2 022	19	42	32
16	Caldiero	3 050	13	63	33	45	Minerbe	4 855	37	126	52
17	Caprino Veronese	7 284	49	159	91	46	Mizzole	2 446	17	79	30
18	Casaleone	5 268	35	142	54	47	Montebelluna	3 617	15	98	46
19	Castagnaro	6 196	38	189	83	48	Monteforte d'Alpone	5 894	32	131	56
20	Castel d'Azzano	2 223	13	49	20	49	Mozzecane	2 653	18	53	18
21	Castelnuovo di Verona	5 085	19	105	56	50	Negrar	7 205	38	180	80
22	Cavaion Veronese	2 069	15	47	13	51	Nogara	6 497	48	157	80
23	Cazzano di Tramigna	1 872	17	37	22	52	Nogarole Rocca	3 176	20	90	41
24	Cerea	9 613	66	191	112	53	Oppeano	5 933	31	166	63
25	Cologna Veneta	10 472	54	265	185	54	Pastrengo	1 739	7	45	18
26	Colognola ai Colli	4 348	31	98	49	55	Pescantina	5 747	31	148	106
27	Costermano	2 375	15	48	33	56	Peschiera del Garda	3 510	24	62	29
28	Dolcè	2 541	20	58	24						
29	Erbè	2 077	16	45	27						

Segue MOVIMENTO NATURALE DELLA POPOLAZIONE, NELL'ANNO 1931, NEI COMUNI DEL Regno

Veneto

Verona-Vicenza

Num. d'ordine	COMUNI	POPOLAZIONE PRESENTE CENSITA AL 21 APRILE 1931	MATRIMONI	NATI VIVI	MORTI	Num. d'ordine	COMUNI	POPOLAZIONE PRESENTE CENSITA AL 21 APRILE 1931	MATRIMONI	NATI VIVI	MORTI
57	Povegliano Veronese	3 430	23	92	35	74	San Zeno di Montagna	1 065	8	22	18
58	Pressana	5 662	27	164	68	75	Selva di Progno	2 733	15	96	44
59	Rivoli Veronese	1 628	11	31	12	76	Soave	5 465	42	145	190
60	Ronca	3 995	17	118	50	77	Sommacampagna	5 688	31	124	57
61	Ronco all'Adige	6 275	48	170	80	78	Sona	5 365	38	147	55
62	Roverchiara	3 929	22	87	35	79	Sorgà	3 944	28	82	47
63	Roverè Veronese	2 686	20	85	40	80	Terrazzo	3 613	22	98	27
64	Salizole	3 894	29	122	40	81	Torri del Benaco	1 830	11	39	16
65	San Bonifacio	9 096	60	219	155	82	Tregnago	3 877	21	101	61
66	San Giovanni Ilarione	5 068	29	161	55	83	Treviso	3 247	33	82	45
67	Sanguinetto	4 271	25	94	61	84	Valeggio sul Mincio	7 228	44	170	112
68	San Martino Buon Albergo	5 585	41	118	65	85	Velo Veronese	1 687	8	37	29
69	San Mauro di Saline	1 437	7	49	19	86	Verona	153 923	765	2 902	2 225
70	San Pietro di Morubio	2 922	25	79	32	87	Veronella	4 761	35	145	59
71	San Pietro in Cariano	4 493	28	97	64	88	Vestenanuova	4 023	30	145	42
72	Sant'Ambrògio di Valpolicella	5 729	40	133	77	89	Vigasio	4 169	24	115	33
73	Sant'Anna d'Alfaedo	3 227	29	81	36	90	Villa Bartolommea	7 878	59	188	73
						91	Villafranca di Verona	13 451	88	293	165
						92	Zevio	9 975	53	224	121
						93	Zimella	4 011	26	85	51
							Totale	563 159	3 367	13 005	7 416

PROVINCIA DI VICENZA

1	Agnellaro	1 975	11	63	11	43	Forni di Val d'Astico	745	14	16	10
2	Albèttone	2 719	18	95	41	44	Foza	1 302	17	46	18
3	Alonte	1 160	7	30	9	45	Gallo	2 430	16	68	26
4	Altavilla Vicentina	3 294	20	90	37	46	Gambellara	3 406	14	75	29
5	Altissimo	2 699	17	75	29	47	Gambugliano	1 106	5	32	12
6	Arcugnano	5 218	44	150	47	48	Graneona	2 121	20	60	21
7	Arsiero	4 082	28	79	67	49	Grisignano di Zoccoro	3 638	16	88	27
8	Arzignano	12 985	69	315	194	50	Grumolo delle Abbadesse	2 554	15	76	28
9	Asiago	5 874	21	147	63	51	Isola Vicentina	5 457	34	170	44
10	Asigliano Veneto	1 290	6	40	18	52	Laghi	667	3	14	13
11	Barbarano Vicentino	3 088	17	88	27	53	Lastebasse	573	6	12	15
12	Bassano del Grappa	20 527	104	443	317	54	Longare	4 151	21	114	27
13	Bolzano Vicentino	3 124	15	97	30	55	Longo	12 276	59	300	174
14	Breganze	5 174	24	125	60	56	Lugo di Vicenza	3 111	28	71	31
15	Brèndola	4 256	20	131	47	57	Lustana	4 587	34	129	53
16	Bressanvido	2 255	9	56	19	58	Male	7 646	51	222	93
17	Brogliano	2 000	12	55	23	59	Marano Vicentino	4 215	18	107	52
18	Caldogno	3 864	19	114	37	60	Marostica	6 569	38	156	125
19	Caltrano	2 077	13	41	21	61	Mason Vicentino	2 625	17	67	37
20	Calvene	1 395	17	50	15	62	Molvena	2 398	7	60	38
21	Camisano Vicentino	6 042	38	165	44	63	Montebello Vicentino	5 516	40	153	60
22	Campiglia dei Bèrri	1 976	13	58	23	64	Montecchio Maggiore	8 068	52	245	155
23	Campolongo sul Brenta	832	12	19	10	65	Montecchio Precalcio	3 089	23	98	32
24	Carrè	1 922	18	55	22	66	Monte di Malo	3 490	24	105	37
25	Cartigliano	2 303	13	60	33	67	Montegalda	3 184	27	96	35
26	Casotto	249	7	5	5	68	Montegaldeffa	2 039	12	88	23
27	Cassola	3 164	18	100	34	69	Monteviale	1 294	6	33	10
28	Castegnero	2 301	24	67	18	70	Monticello Conte Otto	2 954	31	101	28
29	Castelgomberto	3 582	20	109	37	71	Montorso Vicentino	2 164	10	59	24
30	Chiampe	6 114	28	198	68	72	Mossano	2 227	17	64	24
31	Chiuppano	1 793	11	47	21	73	Mussolente	3 571	16	98	31
32	Cismon del Grappa	2 281	15	62	45	74	Nanto	2 316	8	66	18
33	Cogollo del Cèngio	2 829	23	75	44	75	Nogarole Vicentino	1 440	2	60	22
34	Conce	3 866	23	107	52	76	Nove	2 463	14	67	27
35	Cornedo Vicentino	5 842	44	194	60	77	Noventa Vicentina	6 788	41	184	117
36	Costabissara	2 041	20	54	19	78	Orgnano	3 265	18	104	39
37	Creazzo	2 470	25	55	21	79	Pedemonte	716	9	19	11
38	Crespadoro	2 740	27	89	46						
39	Crosara	2 523	10	50	28						
40	Dueville	6 321	51	182	51						
41	Enego	4 130	36	136	46						
42	Fara Vicentino	3 809	17	102	41						

Segue MOVIMENTO NATURALE DELLA POPOLAZIONE, NELL'ANNO 1931, NEI COMUNI DEL Regno

Veneto-Venezia Giulia e Zara

Vicenza-Fiume-Gorizia

Num. d'ordine	COMUNI	POPOLAZIONE PRESENTE CENSITA AL 21 APRILE 1931	MATRIMONI	NATI VIVI	MORTI	Num. d'ordine	COMUNI	POPOLAZIONE PRESENTE CENSITA AL 21 APRILE 1931	MATRIMONI	NATI VIVI	MORTI
80	Pianezze	1 205	8	39	13	106	Schio	20 227	110	372	373
81	Piovene	3 888	26	95	43	104	Solagna	1 388	17	49	23
82	Pojana Maggiore	4 725	25	137	40	105	Sossano	2 734	31	125	84
83	Pòstina	2 308	22	40	46	106	Sovizzo	2 894	17	74	21
84	Pove	1 712	9	31	13	107	Tezze	5 485	29	180	65
85	Pozzoleone	2 110	15	84	22	108	Thiene	10 448	49	288	178
86	Quinto Vicentino	2 548	14	69	19	109	Tonezza	1 064	9	26	12
87	Recoaro	7 027	59	212	100	110	Torrebelticino	4 640	30	87	49
88	Roana	4 651	45	114	62	111	Torri di Quartesolo	3 285	23	75	26
89	Romano d'Ezzelino	4 034	45	124	51	112	Tretto	2 771	13	63	25
90	Rosà	7 420	43	213	66	113	Trissino	4 809	34	171	66
91	Rossano Veneto	4 856	22	166	57	114	Valdagno	17 323	113	481	210
92	Rotzo	2 648	14	65	28	115	Valli del Pashbio	5 276	41	158	63
93	Salcedo	1 302	12	39	12	116	Vallona	2 265	17	50	40
94	Sandriago	5 203	45	145	77	117	Valrovinà	1 271	6	50	15
95	San Germano dei Bèrci	1 844	10	60	15	118	Valstagna	2 897	24	70	44
96	San Nazario	2 195	14	53	32	119	Velo d'Astico	2 387	22	45	37
97	San Pietro Mussolino	800	10	25	9	120	Vicenza	65 177	393	1 285	959
98	Santorso	3 569	16	66	32	121	Villaga	2 775	12	81	26
99	San Vito di Leguzzano	2 170	13	50	16	122	Villaverla	3 042	13	111	27
100	Sarcedo	3 271	18	88	34	123	Zanè	2 329	12	76	27
101	Sarego	3 754	29	104	38	124	Zovencedo	1 002	6	21	11
102	Schlavon	1 831	12	69	42	125	Zugliano	4 092	28	100	31
							Totale	528 256	3 315	13 836	6 697

**VENEZIA GIULIA E ZARA
PROVINCIA DI FIUME**

1	Abbazia (a)	9 947	50	122	168	8	Laurana	4 016	22	65	50
2	Castel Iabianizza	2 949	15	92	42	9	Matteria	3 976	21	105	74
3	Castelnuovo d'Istria	6 749	50	198	130	10	Mattuglie (b)	7 288	41	161	92
4	Ciana	2 015	10	56	28	11	Meschiena	2 803	18	37	45
5	Elsane	3 096	31	73	54	12	Primano	1 456	13	34	32
6	Fiume	62 928	339	874	701	13	Villa del Nevoso	5 751	39	118	76
7	Fontana del Conte	3 821	22	86	53		Totale	106 775	671	2 621	1 485

PROVINCIA DI GORIZIA

1	Aidussina	6 542	37	179	79	25	Piezzo	4 731	21	89	61
2	Bergogna	1 987	18	49	26	26	Ranziano	3 243	17	63	29
3	Cal di Canale	2 177	13	41	30	27	Rifemberg	3 488	21	96	51
4	Canale d'Isonzo	4 117	18	97	60	28	Romans d'Isonzo	4 213	28	80	60
5	Caporetto	7 160	29	131	79	29	Sagrado	2 131	11	46	19
6	Capriva di Cormons	4 359	46	91	44	30	Salona d'Isonzo	2 881	17	65	24
7	Castel Dobra	2 099	15	42	21	31	Sambasso	2 797	9	53	29
8	Cernizza Goriziana	2 842	10	58	33	32	San Daniele del Carso	1 995	14	34	28
9	Chiapovano	3 010	7	63	42	33	San Martino Quisca	5 693	35	119	76
10	Circhina	7 624	39	205	128	34	Santa Croce di Aidussina	2 857	14	71	28
11	Còmeno	4 819	42	109	71	35	Santa Lucia di Tolmino	5 385	12	97	96
12	Cormons	8 227	50	153	119	36	San Vito di Vipacco	2 548	16	55	57
13	Dolegna del Collto	2 403	17	58	26	37	Sonzia	1 012	4	19	13
14	Farra d'Isonzo	2 091	12	30	11	38	Tarnova della Selva	1 355	8	29	13
15	Gargaro	2 976	17	68	42	39	Temenizza	1 420	8	35	21
16	Gorizia	49 239	289	777	685	40	Tolmino	6 834	32	103	74
17	Gracova Serravalle	3 722	16	76	47	41	Vipacco	5 737	25	109	84
18	Grattaca d'Isonzo	5 209	16	69	35	42	Zolla	2 010	7	64	30
19	Idria	10 629	48	221	162		Totale	265 823	1 099	4 186	2 741
20	Mariano del Friuli	1 740	9	28	27						
21	Merna	2 831	23	66	40						
22	Montenero d'Idria	3 068	23	68	41						
23	Montespino	4 213	31	116	59						
24	Opacchiasella	2 329	13	70	41						

(a) Con R. D. 13 novembre 1931, n. 1470, i Comuni di Volosca Abbazia (popolazione presente al 21 aprile 1931: abitanti 6233), di Apriano (abitanti 3659) e parti di territorio (abitanti 55), staccate dal Comune di Mattuglie, sono stati riuniti in un solo Comune con la denominazione di Abbazia.

(b) Staccate parti di territorio (abitanti 55), aggregate al Comune di Abbazia.

Segue MOVIMENTO NATURALE DELLA POPOLAZIONE, NELL'ANNO 1981, NEI COMUNI DEL REGNO

Venezia Giulia e Zara-Emilia

Pola-Trieste-Zara-Bologna

Num. d'ordine	COMUNI	POPOLAZIONE PRESENTE CENSITA AL 21 APRILE 1981	MATRIMONI	NATI VIVI	MORTI	Num. d'ordine	COMUNI	POPOLAZIONE PRESENTE CENSITA AL 21 APRILE 1981	MATRIMONI	NATI VIVI	MORTI
---------------	--------	--	-----------	-----------	-------	---------------	--------	--	-----------	-----------	-------

PROVINCIA DI POLA

1	Albona	14 876	107	457	178	22	Neresine	1 722	8	26	14
2	Antignana	4 038	31	113	64	23	Orsera	5 538	43	147	89
3	Barbana d'Istria	5 009	44	177	61	24	Ossero	970	4	12	6
4	Boghuno	3 618	17	98	37	25	Parenzo	12 607	82	306	138
5	Bùie d'Istria	7 318	53	185	121	26	Pinguente	9 536	55	269	164
6	Cantafano	3 913	19	101	63	27	Pirano	14 857	115	339	229
7	Capodistria	13 555	98	255	167	28	Pisino	19 146	112	509	242
8	Cherso	7 196	41	145	123	29	Pola	55 559	283	836	635
9	Cittanova d'Istria	2 443	20	70	31	30	Portole	5 561	29	170	134
10	Dignano d'Istria	10 954	66	294	144	31	Rovigno d'Istria	10 170	67	196	146
11	Erpelle-Còsina	2 346	9	70	48	32	Rozzo	2 647	19	67	35
12	Fianona	4 357	35	117	58	33	Sanvincenti	3 264	14	113	73
13	Gimino	5 766	44	200	96	34	Umago	6 749	42	154	79
14	Grisignana	3 905	26	104	62	35	Valdarsa	2 044	16	49	35
15	Isola d'Istria	9 322	87	185	114	36	Valle d'Istria	2 649	13	81	36
16	Lanischie	3 049	19	82	47	37	Verteneglio	3 172	21	65	36
17	Lussingrande	2 081	18	42	25	38	Villa Decani	6 632	43	180	119
18	Lussinpiccolo	6 866	51	117	94	39	Visignano d'Istria	4 988	28	132	83
19	Marèsego	3 228	16	121	59	40	Visinada	4 730	25	146	85
20	Monte di Capodistria	4 569	45	167	133						
21	Montona	6 556	40	216	101						
							Totale	297 528	1 905	7 113	4 199

PROVINCIA DI TRIESTE

1	Buchie	605	-	24	12	20	San Michele di Postumia	1 894	3	44	35
2	Cave Aureliane	1 058	3	20	16	21	San Pier d'Isonzo	1 575	19	44	18
3	Cornale	1 087	9	24	10	22	San Pietro del Carso	3 516	18	88	33
4	Cossana	1 598	16	36	26	23	Senosècchia	1 512	10	24	23
5	Crenovizza	2 536	9	49	45	24	Sesana	3 468	15	50	48
6	Divaccia San Canziano	2 798	24	62	38	25	Sgonico	1 359	5	33	23
7	Doberdò del Lago	740	8	25	9	26	Staranzano	1 994	12	45	13
8	Duino Aurisina	4 632	22	114	46	27	Tomadio	1 702	4	35	31
9	Duttogliano	1 863	12	40	20	28	Trieste	249 574	1 892	3 637	3 375
10	Fogliano di Montalcone	2 152	12	47	21	29	Turriaco	1 703	10	33	19
11	Grado	5 849	33	149	70	30	Villa Slavina	2 193	5	45	28
12	Monfalcone	18 202	114	412	250						
13	Muggia	11 802	85	217	118						
14	Postumia	6 692	29	133	75						
15	Ronchi del Legionari	5 882	45	112	50						
16	Rupin Grande	966	9	34	16						
17	San Canzian d'Isonzo	3 773	31	86	36						
18	San Dorligo della Valle	5 014	31	86	58	1	Lagosta	1 710	23	41	24
19	San Giacomo in Colle	765	6	11	15	2	Zara	18 614	116	434	392
							Totale	20 324	139	475	416

PROVINCIA DI ZARA

EMILIA

PROVINCIA DI BOLOGNA

1	Anzola dell'Emilia	5 512	53	101	41	16	Castel Guelfo di Bologna	3 527	29	64	28
2	Argelato	5 114	36	117	43	17	Castello d'Argile	4 148	31	114	22
3	Baricella	5 752	43	96	41	18	Castello di Serravalle	4 689	32	130	62
4	Bazzano	4 774	33	107	73	19	Castel Maggiore	7 027	53	98	45
5	Bentivoglio	5 408	48	102	89	20	Castel San Pietro dell'Emilia	14 858	95	276	215
6	Bologna	246 280	1 378	3 589	8 912	21	Castenaso	5 492	40	87	47
7	Borgo Panigale	9 920	98	154	91	22	Castiglione dei Pepoli	9 507	63	221	100
8	Bùdrio	17 532	134	296	280	23	Crespellano	6 543	47	134	71
9	Calderara di Reno	5 510	32	104	54	24	Crevalcore	13 399	111	286	140
10	Camugnano	6 440	45	177	71	25	Dozza	3 076	21	57	20
11	Casalèchio di Reno	7 680	59	106	80	26	Fontanèlce	3 016	21	66	24
12	Casal Fiumanese	4 610	29	110	64	27	Gaggio Montano	5 496	36	159	67
13	Castel d'Aiano	4 242	31	105	38	28	Galliera	5 708	48	119	61
14	Castel del Rio	3 102	22	64	30						
15	Castel di Casio	4 431	36	115	48						

Segue MOVIMENTO NATURALE DELLA POPOLAZIONE, NELL'ANNO 1931, NEI COMUNI DEL Regno

Emilia

Bologna-Ferrara-Forlì

Num. d'ordine	COMUNI	POPOLAZIONE PRESENTE CENSITA AL 21 APRILE 1931	MATRIMONI	NATI VIVI	MORTI	Num. d'ordine	COMUNI	POPOLAZIONE PRESENTE CENSITA AL 21 APRILE 1931	MATRIMONI	NATI VIVI	MORTI
29	Granaglione	3 668	34	85	55	49	Porretta Terme (c)	4 723	31	97	88
30	Granarolo dell'Emilia	5 126	37	86	34	50	Praduro e Sasso	11 453	83	256	109
31	Grizzana	6 102	40	164	74	51	Sala Bolognese	5 206	44	106	37
32	Imola	40 030	263	734	633	52	San Benedetto Val di Sambro	6 895	47	200	86
33	Lizzano in Belvedere	3 949	42	97	44	53	San Giòrgio di Piano	5 306	43	116	46
34	Loiano (a)	5 315	39	129	52	54	San Giovanni in Persiceto	20 447	134	456	273
35	Malalbergo	6 376	52	113	57	55	San Lazzaro di Savena	7 800	55	142	71
36	Marzabotto	5 970	40	121	77	56	San Pietro in Casale	9 374	68	193	117
37	Medicina	14 125	115	301	160	57	Sant'Agata Bolognese	5 085	44	129	69
38	Minerbio	7 351	61	115	61	58	Savigno	4 463	31	115	47
39	Molinella	12 341	83	188	146	59	Tossignano	3 532	23	79	43
40	Monghidoro	5 093	32	133	71	60	Vergato	6 981	46	164	107
41	Monterenzio (b)	3 996	36	100	42	61	Zola Predosa	7 727	43	139	91
42	Monte San Pietro	6 617	43	158	83						
43	Montevéglio	4 499	34	100	34						
44	Monzuno	6 086	46	163	65						
45	Mordano	3 848	28	74	41						
46	Ozzano dell'Emilia	5 691	54	118	63						
47	Pianoro	9 958	63	206	109						
48	Pieve di Cento	5 108	51	113	65						
							Totale	683 032	4 587	12 644	9 003

PROVINCIA DI FERRARA

1	Argenta	25 719	212	549	267	13	Mésola	12 517	122	495	154
2	Berra	10 807	69	307	133	14	Migliarino	10 253	83	276	101
3	Bondeno	26 280	242	751	299	15	Ostellato	9 443	78	318	101
4	Cento	22 192	157	516	298	16	Poggio Renatico	8 916	72	166	79
5	Codigoro	15 863	159	522	215	17	Portomaggiore	24 437	186	623	252
6	Comacchio	12 609	88	400	181	18	Ro	6 696	43	157	71
7	Copparo	23 170	155	682	308	19	Sant'Agostino	9 336	69	183	99
8	Ferrara	115 883	804	2 373	1 560	20	Vigarano Mainarda	6 987	52	164	60
9	Formignana	7 981	71	206	84						
10	Iolanda di Savòia	6 665	38	249	70						
11	Lago Santo	4 111	40	156	65						
12	Massa Fiscaglia	6 746	51	245	89						
							Totale	366 611	2 791	9 341	4 481

PROVINCIA DI FORLÌ

1	Bagno di Romagna	10 393	71	308	166	24	Montefiore Conca	3 298	24	96	53
2	Bertinoro	8 973	77	214	107	25	Monte Gridolfo	1 181	9	36	13
3	Borghì	3 356	21	120	47	26	Montesendo	3 149	13	91	47
4	Castrocaro e Terra del Sole	5 252	43	106	69	27	Montiano	2 183	10	66	34
5	Cattolica	6 002	53	128	71	28	Morciano di Romagna	2 528	9	62	39
6	Cesena	59 689	425	1 347	805	29	Poggio Berni	2 073	9	68	17
7	Cesenatico	10 795	98	257	136	30	Pòrtico e San Benedetto	2 860	19	86	36
8	Civitella di Romagna	7 746	61	207	96	31	Predappio Nuova	8 251	66	237	107
9	Coriano	7 286	41	214	95	32	Premilcuore	3 342	34	98	49
10	Dovadola	3 827	37	90	59	33	Riccione	7 313	48	152	89
11	Forlì	60 824	399	1 064	726	34	Rimini	62 638	349	1 416	821
12	Forlìpopoli	6 440	53	124	82	35	Rocca San Casciano	4 890	41	144	53
13	Galeata	4 470	36	122	52	36	Roncofreddo	5 384	32	132	86
14	Gambettola	2 846	17	82	44	37	Saludècio	4 746	32	120	73
15	Gatteo	3 656	25	100	41	38	San Clemente	3 179	25	78	36
16	Gemmano	2 143	15	63	42	39	San Giovanni in Marignano	4 554	29	118	41
17	Longiano	4 242	32	110	45	40	San Mauro di Romagna	3 410	14	77	34
18	Méldola	10 392	88	311	153	41	Santarcangelo di Romagna	11 235	54	302	177
19	Mercato Saraceno	9 443	66	316	183	42	Santa Sofia	7 800	61	191	118
20	Misano in Villa Vittoria	4 031	27	103	45						
21	Modigliana	8 889	57	184	125						
22	Mondaino	2 289	15	58	32						
23	Monte Colombo	2 459	20	76	42						

(a) I dati relativi ai matrimoni, ai nati vivi ed ai morti del Comune di Loiano si riferiscono ad una popolazione di 5883 abitanti, perchè tale Comune, a tutto il 31 dicembre 1931, non aveva ancora effettuata la cessione di una parte del suo territorio (frazione di San Benedetto del Querceto, con 573 abitanti) al Comune di Monterenzio, stabilita dal R. D. 9 aprile 1931, n. 247.

(b) I dati del Comune di Monterenzio, per la ragione indicata nella nota di sopra, si riferiscono ad una popolazione di 3423 abitanti.

(c) Nuova denominazione assunta dal Comune di Bagni della Porretta - R. D. 7 agosto 1931, n. 1115.

Segue MOVIMENTO NATURALE DELLA POPOLAZIONE, NELL'ANNO 1981, NEI COMUNI DEL Regno

Emilia

Forlì-Mòdena-Parma

Num. d'ordine	COMUNI	POPOLAZIONE PRESENTE CENSITA AL 21 APRILE 1981	MATRIMONI	NATI VIVI	MORTI	Num. d'ordine	COMUNI	POPOLAZIONE PRESENTE CENSITA AL 21 APRILE 1981	MATRIMONI	NATI VIVI	MORTI
43	Sarsina	4 446	43	145	78	47	Sorbano	1 999	19	71	80
44	Savignano di Romagna	5 425	47	143	57	48	Tredozio	3 648	31	111	60
45	Scorticata	1 396	14	42	17	49	Verghereto	3 631	23	101	53
46	Sogliano al Rubicone	8 624	69	234	143	50	Verucchio	4 205	16	129	64
							Totale	422 831	2 917	10 399	5 678

PROVINCIA DI MÒDENA

1	Bastiglia	2 247	24	43	23	25	Montecreto	1 862	17	52	28
2	Bomporto	6 423	52	173	56	26	Montefiorino	8 872	63	253	127
3	Campogalliano	6 282	48	139	48	27	Montese	6 699	47	208	63
4	Camposanto	2 901	36	95	42	28	Nonantola	10 158	61	263	116
5	Carpi	33 376	260	834	498	29	Novi di Modena	10 198	89	247	96
6	Castelfranco dell'Emilia	18 805	153	484	253	30	Pavullo nel Frignano	15 176	106	420	197
7	Castelnuovo Rangone	4 612	29	102	55	31	Pievepelago	3 461	31	72	57
8	Castelvetro di Modena	8 692	72	254	88	32	Pofanago	4 747	32	136	88
9	Cavezzo	7 093	61	167	70	33	Prignano sulla Secchia	6 279	33	234	104
10	Concordia sulla Secchia	11 030	109	285	158	34	Ravarino	6 490	46	166	68
11	Fanano	5 288	40	131	77	35	Riolunato	1 526	13	49	23
12	Finale nell'Emilia	15 987	114	408	178	36	San Cesario sul Panaro	4 074	24	93	45
13	Florano Modenese	4 727	21	116	63	37	San Felice sul Panaro	11 111	83	276	136
14	Finzalbo	2 670	18	46	32	38	San Possidonio	4 379	35	108	54
15	Formigine	10 852	77	248	141	39	San Prospero	5 670	56	172	58
16	Frassinoro	5 086	38	127	54	40	Sassuolo	11 634	83	290	201
17	Guiglia	4 806	32	138	64	41	Savignano sul Panaro	4 697	23	128	41
18	Lama Mocogno	5 061	41	128	73	42	Sestola	3 853	29	97	60
19	Maranello	5 901	46	159	70	43	Soliera	10 765	82	252	97
20	Marano sul Panaro	4 342	30	121	49	44	Spilamberto	6 664	50	142	86
21	Medolla	5 400	44	133	60	45	Vignola	8 454	76	208	105
22	Mirandola	20 863	162	527	288	46	Zocca	7 078	53	210	82
23	Modena	92 757	578	1 695	1 359						
24	Monfestino in Serra Mazzoni	8 381	61	245	110		Totale	448 429	3 301	10 854	5 841

PROVINCIA DI PARMA

1	Bardi	7 823	58	161	107	29	Pellegrino Parmense	4 422	36	124	57
2	Bedonia	7 739	43	149	113	30	Polésine Parmense	2 303	11	47	39
3	Berceto	6 535	42	143	93	31	Roccella	5 164	39	90	66
4	Borgo Val di Taro	14 723	108	355	182	32	Sala Baganza	3 941	25	62	37
5	Busseto	9 309	62	179	103	33	Salsomaggiore	15 706	98	235	131
6	Calessano	3 379	23	66	47	34	San Lazzaro Parmense	10 115	89	167	74
7	Coll'ecchio	8 180	65	154	89	35	San Pancrazio Parmense	6 937	42	126	77
8	Coltano	7 607	52	115	124	36	San Secondo Parmense	5 973	34	126	58
9	Compiano	1 904	20	96	21	37	Sissa	5 142	26	72	59
10	Corniglio	6 157	57	126	86	38	Solignano	2 999	22	72	30
11	Cortile San Martino	7 534	65	136	64	39	Soragna	5 997	43	95	71
12	Felino	5 371	32	126	54	40	Sorbolo	5 405	52	94	49
13	Fidenza	17 154	96	306	309	41	Terenzo	9 446	19	74	38
14	Fontanellato	7 274	47	124	91	42	Tizzano Val Parma	4 411	30	77	56
15	Fontevivo	4 378	36	77	36	43	Tornolo	3 398	20	69	27
16	Fornovo di Taro	5 269	46	120	61	44	Torricella	4 059	25	77	44
17	Golese	5 520	49	88	30	45	Traversetolo	6 172	41	116	55
18	Langhirano	7 719	61	161	95	46	Trecasali	3 579	22	50	35
19	Lesignano de' Bagni	4 265	31	91	43	47	Valmòzzola	2 542	15	55	40
20	Medesano	7 753	53	138	82	48	Varano de' Melegari	3 134	22	70	27
21	Metti e Pòzzolo	2 119	20	66	29	49	Varsi	4 204	32	112	54
22	Mezzani	4 017	23	73	48	50	Vigatto	6 548	49	135	74
23	Mòncchio	3 108	21	98	47	51	Zibello	3 364	16	36	62
24	Montechiarugolo	6 351	41	138	57						
25	Neiviano degli Adulfi	6 659	56	200	121		Totale	373 665	2 373	7 268	4 748
26	Noceto	9 710	44	193	102						
27	Palanzano	3 490	22	51	31						
28	Parma	71 282	292	1 372	1 214						

Segue MOVIMENTO NATURALE DELLA POPOLAZIONE, NELL'ANNO 1931, NEI COMUNI DEL Regno

Emilia

Piacenza-Ravenna-Règgio nell'Emilia

Num. d'ordine	COMUNI	POPOLAZIONE PRESENTE AL CENSITA AL 21 APRILE 1931	MATRIMONI	NATI VIVI	MORTI	Num. d'ordine	COMUNI	POPOLAZIONE PRESENTE AL CENSITA AL 21 APRILE 1931	MATRIMONI	NATI VIVI	MORTI
---------------	--------	---	-----------	-----------	-------	---------------	--------	---	-----------	-----------	-------

PROVINCIA DI PIACENZA

1	Arizzano	3 424	30	65	31	25	Lugagnano Val d'Arda	6 066	41	157	71
2	Alseno	5 930	34	136	64	26	Monticelli d'Onghina	6 333	47	121	108
3	Besenzone	2 524	15	44	22	27	Morfasso	4 411	21	118	50
4	Bèttola	3 404	52	188	91	28	Nibbiano	5 693	39	123	64
5	Bobbio	6 673	40	166	92	29	Ottone	3 224	22	60	33
6	Borgonovo Val Tidone	7 633	55	196	207	30	Pecorara	3 717	21	95	34
7	Cadeo	4 203	23	85	41	31	Piacenza	65 750	305	1 133	940
8	Calendasco	3 713	22	74	30	32	Pianello Val Tidone	4 324	28	96	71
9	Caorso	5 182	36	115	61	33	Piozzano	2 776	26	71	32
10	Carpaneto Piacentino	7 711	33	167	82	34	Podenzano	4 458	33	117	46
11	Castel Arquato	6 643	85	157	100	35	Ponte dell'Ollo	5 951	43	134	53
12	Castel San Giovanni	9 939	32	178	165	36	Pontenure	4 425	37	82	40
13	Castelvetro Piacentino	4 965	51	104	63	37	Rivergaro	4 791	37	94	44
14	Cerignale	959	6	16	7	38	Rottofreno	5 087	18	95	54
15	Codi	3 723	24	103	49	39	San Giòrgio Piacentino	5 581	28	94	57
16	Corte Brugnatella	1 124	9	25	12	40	San Pietro in Cerro	2 418	14	67	19
17	Cortemaggiore	4 914	19	86	68	41	Sarmato	3 054	23	54	33
18	Farini d'Olmo	5 540	40	136	86	42	Travo	4 922	33	123	56
19	Ferriere	5 880	50	132	100	43	Vernasca	6 588	31	134	92
20	Fiorenzuola d'Arda	10 053	64	264	217	44	Vigolzone	3 965	25	106	45
21	Gazola	3 214	17	77	27	45	Villanova sull'Arda	3 452	26	57	35
22	Gossolengo	3 041	19	52	16	46	Zerba	788	5	17	11
23	Gnagnano Trebbiense	4 166	32	71	39	47	Ziano Piacentino	6 213	50	120	94
24	Gropparello	6 385	50	175	77		Totale	290 445	1 806	6 135	3 829

PROVINCIA DI RAVENNA

1	Alfonsine	11 340	37	259	149	12	Lugo	29 880	214	477	400
2	Bagnacavallo	16 293	106	254	215	13	Massa Lombarda	7 230	52	139	34
3	Bagnara di Romagna	1 992	20	32	21	14	Ravenna	73 143	563	1 290	1 011
4	Brisighella	15 298	101	337	183	15	Riolo dei Bagni	5 290	35	119	71
5	Casola Valsenio	5 694	46	125	73	16	Russi	8 771	64	157	102
6	Castel Bolognese	5 855	47	105	69	17	Sant'Agata sul Santerno	2 152	9	40	24
7	Cervia	11 586	92	270	142	18	Solarolo	3 943	27	76	52
8	Conselice	8 944	93	151	102		Totale	272 500	1 905	4 302	3 516
9	Cotignola	6 869	36	119	90						
10	Faenza	47 260	269	759	656						
11	Fusignano	5 950	39	93	72						

PROVINCIA DI RÈGGIO NELL'EMILIA

1	Albinea	5 635	39	139	80	17	Cavriago	4 372	23	69	53
2	Bagnolo in Piano	5 314	39	119	53	18	Ciano d'Enza	4 940	29	126	30
3	Baise	5 990	33	219	94	19	Collagna	2 094	20	63	36
4	Bibbiano	5 859	46	95	63	20	Correggio	18 633	123	397	210
5	Boretto	4 171	35	84	36	21	Fabbrico	4 331	32	92	64
6	Brescello	5 037	32	79	67	22	Gattatico	5 655	33	134	69
7	Busana	2 110	11	55	23	23	Gualtieri	6 685	57	143	82
8	Cadelbosco di Sopra	7 607	50	143	99	24	Guastralla	13 244	75	314	165
9	Campagnola Emilia	4 864	27	107	47	25	Ligonchio	2 417	11	62	31
10	Campagne	3 934	37	82	40	26	Luzzara	9 342	66	229	145
11	Carpineti	6 792	52	217	83	27	Montecchio Emilia	5 241	36	106	97
12	Casalgrande	7 441	53	216	102	28	Novellara	10 163	33	233	135
13	Casina	5 681	55	159	62	29	Poviglio	6 291	52	150	65
14	Castellarano	5 337	43	130	83	30	Quattro Castella	6 633	51	162	33
15	Castelnovo di Sotto	6 549	61	121	84	31	Ramseto	3 219	23	110	41
16	Castelnovo ne' Monti	8 141	43	193	122	32	Reggiolo	7 921	43	191	101
						33	Règgio nell'Emilia	91 040	559	1 633	1 372
						34	Rio Saliceto	4 041	37	91	44
						35	Rolo	3 790	36	106	36

Segue MOVIMENTO NATURALE DELLA POPOLAZIONE, NELL'ANNO 1931, NEI COMUNI DEL Regno

Emilia-Toscana

Règgio nell'Emilia-Arezzo-Firenze

Num. d'ordine	COMUNI	POPOLAZIONE PRESENTE CENSITA AL 21 APRILE 1931	MATRIMONI	NATI VIVI	MORTI	Num. d'ordine	COMUNI	POPOLAZIONE PRESENTE CENSITA AL 21 APRILE 1931	MATRIMONI	NATI VIVI	MORTI
36	Rubiera	6 006	27	139	85	42	Vetto	3 569	28	99	56
37	San Martino in Rio	5 357	28	129	67	43	Vezzano sul Crò- stolo	4 141	40	119	52
38	San Polo d'Enza in Caviano	4 177	39	88	46	44	Viano	4 040	31	129	46
39	San'Ilario d'Enza	4 557	42	79	46	45	Villa Minozzo . . .	7 836	60	236	101
40	Scandiano	13 169	66	307	196						
41	Toano	5 902	47	234	86		Totale	360 909	2 473	8 183	4 848

TOSCANA

PROVINCIA DI AREZZO

1	Anghiari	8 289	53	228	106	20	Loro Ciuffenna . .	5 363	39	131	74
2	Arezzo	56 976	402	1 383	749	21	Lucignano	4 180	39	101	55
3	Badia Tedalda . . .	3 317	23	100	66	22	Marciano	2 844	23	98	43
4	Bibbiena	9 603	60	211	133	23	Montemignajo . . .	1 294	15	61	15
5	Bucine	9 184	67	220	88	24	Monte San Savino	9 015	72	281	99
6	Capolona	3 610	26	98	30	25	Montevarchi	15 291	109	300	196
7	Caprese Michelan- gelo	2 902	27	75	36	26	Ortignano Raggio- lo	2 128	9	65	23
8	Castel Focognano	4 773	27	131	59	27	Pèrgine Valdarno . .	2 969	20	69	24
9	Castelfranco di So- dra	3 293	37	66	40	28	Pian di Sco	3 871	39	87	38
10	Castel San Niccolò	6 357	39	198	85	29	Pieve Santo Stè- fano	5 716	38	151	68
11	Castiglion Fiboc- chi	1 336	11	35	10	30	Poppi	8 911	61	255	103
12	Castiglion Fioren- tino	13 996	111	412	231	31	Pratovècchio Stia.	9 647	75	238	97
13	Cavriglia	8 710	64	144	87	32	San Giovanni Val- darno	10 202	76	162	176
14	Chitignano	1 448	8	46	17	33	Sansepolcro	10 682	71	215	150
15	Chiusi della Verna	3 830	24	97	38	34	Sestino	3 291	27	96	53
16	Civitella in Val di Chiana	7 761	73	208	75	35	Subbiano	4 806	26	129	63
17	Cortona	30 222	200	827	373	36	Talla	2 944	15	85	45
18	Fojano della Chia- na	7 681	61	198	99	37	Terranova Bracc- ciolini	11 556	102	258	152
19	Laterina	3 149	29	83	26		Totale	301 147	2 198	7 532	3 817

PROVINCIA DI FIRENZE

1	Bagno a Ripoli . . .	16 816	146	288	179	26	Marradi	8 284	67	193	127
2	Barberino di Mug- ello	11 975	100	240	124	27	Montalone	6 016	56	126	58
3	Barberino Val d'Elsa	5 882	56	150	62	28	Montelupo Fioren- tino	7 526	89	111	81
4	Borgo San Loren- zo	16 882	90	318	210	29	Montemurlo	8 368	17	59	22
5	Calenzano	7 979	72	154	89	30	Montespertoli . . .	11 827	86	217	136
6	Campi Bisenzio . . .	15 689	104	244	192	31	Palazzuolo	3 538	25	109	27
7	Cantagallo	4 901	48	116	53	32	Pelago	6 981	56	126	49
8	Capraia e Limi- te	3 950	34	67	43	33	Pontassieve	14 864	94	225	152
9	Carmignano	12 450	105	207	137	34	Prato (a)	67 781	406	1 131	799
10	Castelfiorentino . . .	12 641	83	225	173	35	Reggcho	14 227	113	315	144
11	Cerreto Guidi	8 064	62	141	73	36	Rignano sull'Arno	6 733	53	149	76
12	Certaldo	11 712	87	247	115	37	Ruffina	6 499	44	128	67
13	Dicomano	5 085	36	114	62	38	San Casciano in Val di Pesa	14 309	106	214	179
14	Empoli	25 278	167	385	336	39	San Godenzo	3 326	25	103	43
15	Fiésole	11 438	74	167	157	40	San Piero a Sieve . .	3 961	31	88	45
16	Figline Valdarno . . .	12 560	78	271	177	41	Scandicci	13 464	94	227	132
17	Firenze	316 286	1 967	4 416	4 309	42	Scarperia	7 235	49	143	77
18	Firenzuola	11 759	90	273	140	43	Sesto Fiorentino . . .	17 136	111	259	207
19	Fucècchio	12 621	99	259	164	44	Signa	9 480	71	153	109
20	Gambassi	5 115	49	118	42	45	Tavarnelle in Val di Pesa	6 178	50	105	92
21	Greve	14 067	99	259	148	46	Vaglia	4 016	30	73	47
22	Impruneta	10 464	65	155	106	47	Vernio	8 097	64	180	91
23	Incisa in Val d'Ar- no	4 636	50	81	59	48	Vecchio	11 802	72	275	131
24	Lastra a Signa	13 104	70	223	133	49	Vinci	9 616	87	196	88
25	Londa	2 674	26	78	22		Totale	840 287	5 703	14 076	10 333

(a) Nuova denominazione assunta dal Comune di Prato in Toscana - R. D. 31 dicembre 1931, n. 1775.

Segue MOVIMENTO NATURALE DELLA POPOLAZIONE, NELL'ANNO 1931, NEI COMUNI DEL Regno

Toscana

Grosseto-Livorno-Lucca-Massa e Carrara

Num. d'ordine	COMUNI	POPOLAZIONE PRESENTE CENSITA AL 21 APRILE 1931	MATRIMONI	NATI VIVI	MORTI	Num. d'ordine	COMUNI	POPOLAZIONE PRESENTE CENSITA AL 21 APRILE 1931	MATRIMONI	NATI VIVI	MORTI
---------------	--------	--	-----------	-----------	-------	---------------	--------	--	-----------	-----------	-------

PROVINCIA DI GROSSETO

1	Arcidosso	6 733	49	142	84	13	Manciano	8 674	82	189	107
2	Campagnatico	3 085	18	57	26	14	Massa Marittima	14 673	115	300	253
3	Castel del Piano	4 672	40	110	65	15	Monte Argentario	9 046	66	207	85
4	Castell'Azzara	8 798	33	71	42	16	Montieri	4 884	30	65	49
5	Castiglione della Pescaia	5 550	38	135	53	17	Orbetello	10 631	66	221	139
6	Cinigiano	6 089	43	129	64	18	Pitigliano	5 778	50	134	67
7	Civitella Paganicò	4 858	46	85	58	19	Roccalbegna	6 012	58	123	68
8	Follonica	5 083	39	108	51	20	Roccastrada	10 509	81	207	111
9	Gavorrano	13 905	84	334	116	21	Santa Fiora	5 467	39	136	75
10	Grosseto	23 997	148	586	290	22	Scansano	7 684	58	166	97
11	Isola del Giglio	2 044	15	49	23	23	Seggiano	2 239	15	49	26
12	Magliano in Toscana	4 239	32	104	42	24	Sorano	7 971	94	179	85
							Totale	176 991	1 339	3 884	2 065

PROVINCIA DI LIVORNO

1	Bibbona	8 189	26	69	29	11	Marciana Marina	1 644	18	36	27
2	Campiglia Marittima	10 904	82	259	111	12	Piombino	26 238	180	446	310
3	Campo nell'Elba	8 668	19	58	57	13	Portoferrato	11 076	77	205	130
4	Capoliveri	2 431	18	27	20	14	Porto Longone	2 598	15	40	22
5	Capraia Isola	570	1	12	4	15	Rio Marina	3 730	31	61	36
6	Castagneto Carducci	7 780	66	151	61	16	Rio nell'Elba	2 039	16	35	23
7	Cecina	10 957	81	197	107	17	Rosignano Marittimo	16 637	115	329	145
8	Colle Salvetti	10 211	72	167	84	18	Sassetta	1 299	10	35	14
9	Livorno	124 391	744	2 144	1 692	19	Suvereto	3 752	30	89	46
10	Marciana	2 673	14	65	16		Totale	245 787	1 610	4 425	2 934

PROVINCIA DI LUCCA

1	Altopascio	7 722	64	155	74	18	Minucciano	4 079	19	138	45
2	Bagni di Lucca	11 731	94	200	177	19	Molazzana	2 211	17	66	21
3	Barga	10 544	85	220	115	20	Montecatini	4 230	31	75	46
4	Borgo a Mozzano	7 805	58	149	90	21	Pescaglia	6 378	42	121	64
5	Camaiore	20 927	167	436	229	22	Piazza al Serchio	2 801	10	75	34
6	Camporgiano	3 294	16	71	35	23	Pietrasanta	20 964	129	473	254
7	Capannori	39 527	323	741	482	24	Pieve Fosciana	2 936	23	70	36
8	Carègine	1 590	10	54	16	25	Porcari	5 746	28	98	76
9	Castelnovo di Garfagnana	5 888	26	128	75	26	San Romano	2 041	12	47	21
10	Castiglione di Garfagnana	3 146	26	77	39	27	Seravezza	12 825	122	239	159
11	Coreglia Antelmellini	5 312	41	106	66	28	Sillano	1 450	19	41	29
12	Forte dei Marmi	5 357	49	113	51	29	Stazzema	8 148	64	175	92
13	Fosciandora	1 334	9	33	12	30	Trasfugli	1 622	21	38	19
14	Galliciano	3 970	34	83	37	31	Vagli Sotto	2 256	17	56	28
15	Giuncugnano	1 077	7	28	15	32	Vergemoli	1 468	13	36	23
16	Lucca	81 807	476	1 420	1 213	33	Viareggio	32 564	182	552	369
17	Massarosa	12 388	65	250	119	34	Villa Basilica	2 898	15	54	35
						35	Villa Collemandina	1 955	14	40	32
							Totale	339 991	2 328	6 658	4 228

PROVINCIA DI MASSA E CARRARA

1	Aulla	8 889	73	191	100	11	Montignoso	5 129	50	144	54
2	Bagnone	6 161	77	152	78	12	Mulazzo	4 712	38	100	44
3	Carrara	58 511	415	1 325	736	13	Podenzana	1 960	14	31	19
4	Càsola in Lunigiana	8 320	19	87	41	14	Pontremoli	14 317	95	275	226
5	Comano	1 919	19	38	28	15	Tresana	4 110	31	84	48
6	Flattiera	4 220	36	106	52	16	Villafranca in Lunigiana	4 917	35	113	46
7	Fivizzano	17 532	141	521	274	17	Zeri	3 647	27	95	42
8	Fosdinovo	5 760	35	128	65						
9	Liccliana	4 733	33	134	62						
10	Massa	39 841	266	1 154	553						
							Totale	189 678	1 424	4 672	2 468

Segue MOVIMENTO NATURALE DELLA POPOLAZIONE, NELL'ANNO 1981, NEI COMUNI DEL Regno

Toscana

Pisu-Pistoia-Siena

Num. d'ordine	COMUNI	POPOLAZIONE PRESENTE CENSITA AL 21 APRILE 1981	MATRIMONI	NATI VIVI	MORTI	Num. d'ordine	COMUNI	POPOLAZIONE PRESENTE CENSITA AL 21 APRILE 1981	MATRIMONI	NATI VIVI	MORTI
---------------	--------	--	-----------	-----------	-------	---------------	--------	--	-----------	-----------	-------

PROVINCIA DI PISA

1	Bagni di Casciana.	3 724	19	78	34	22	Monteverdi Ma-				
2	Bagni San Giuliano	21 072	167	330	242		rittimo	1 966	17	48	22
3	Bientina	3 665	28	97	41	23	Montopoli in Val				
4	Buti	4 821	43	99	60		d'Arno	6 605	43	120	75
5	Calci	5 495	35	101	52	24	Palata	9 004	67	173	94
6	Calcinaià	3 919	42	70	41	25	Peccolli	8 578	83	213	82
7	Capannoli	4 157	27	103	51	26	Pisa	73 041	460	1 206	993
8	Casale Marittimo . .	1 516	19	88	25	27	Pomarance	7 973	58	159	85
9	Casola	27 114	206	429	275	28	Ponsacco	5 918	50	127	66
10	Castelfranco di					29	Pontedera	15 934	78	329	180
	Sotto	6 854	34	113	74	30	Riparbella	2 791	24	60	30
11	Castellina Marit-	3 130	23	71	34	31	San Miniato	21 110	160	396	259
	tima					32	Santa Croce sul-				
12	Castelnuovo di Val	4 607	49	103	59		l'Arno	6 519	49	110	62
	di Oecina	3 516	32	71	44	33	Santa Luce Orcia-	3 885	36	87	31
13	Chianni	3 026	41	85	27	34	Santa Maria a				
14	Crespina	4 519	40	65	46		Monte	7 378	46	149	75
15	Fabglia	1 875	10	33	25	35	Terricciola	5 439	48	123	44
16	Guardistallo	2 392	14	46	29	36	Vecchiano	8 194	63	149	103
17	Lalatico	8 684	71	171	96	37	Vicopisano	7 209	55	129	96
18	Lari	1 639	17	89	20	38	Volterra	19 054	117	352	422
19	Lorenzana	5 066	41	105	61						
20	Montecatini	1 998	20	44	20						
21	Montescudaio										
							Totale	335 187	2 432	6 181	4 075

PROVINCIA DI PISTOIA

1	Aglia	6 215	39	110	59	13	Pieve a Nievole . .	3 482	26	67	33
2	Buggiano	5 377	25	93	41	14	Pistoia	70 397	542	1 235	894
3	Catigliano	3 184	28	80	41	15	Pitèglio	3 251	32	74	59
4	Lamporecchio	5 991	52	95	63	16	Ponte Buggianese . .	6 779	75	148	61
5	Larciano	5 108	44	104	58	17	Sambuca Pistoiese . .	4 251	54	102	72
6	Marliana	3 455	34	67	50	18	San Marcello Pi-				
7	Massa e Cozzile . . .	3 450	25	59	38		stolese	8 182	60	176	113
8	Monsummano	9 105	72	188	101	19	Serravalle Pistole-	7 578	65	164	78
9	Montale	5 066	33	98	78		se	13 312	120	239	141
10	Montecatini di Val	3 211	29	66	28	20	Tizzana	5 898	54	128	54
	di Nievole					21	Uzzano				
11	Montecatini - Ter-	9 108	53	153	100						
	me	20 010	137	351	238						
12	Pesca						Totale	202 405	1 608	3 802	2 450

PROVINCIA DI SIENA

1	Abbadia San Sal-	6 403	39	170	81	19	Murlo	3 330	25	53	39
	vatore					20	Piancastagnano . . .	4 865	44	145	66
2	Asciano	3 771	80	178	76	21	Pienza	4 220	36	100	43
3	Buonconvento	4 232	25	101	30	22	Poggibonsi	13 241	101	236	133
4	Casole d'Elsa	4 933	50	110	44	23	Radda in Chianti . .	3 143	27	60	31
5	Castellina in Chian-	5 096	60	102	69	24	Radiofani	2 773	27	87	42
	ti					25	Radicondoli	3 433	20	79	35
6	Castelnuovo Be-	10 408	88	210	112	26	Rapolano	5 332	45	121	59
	ardenga					27	San Casciano del				
7	Castiglione d'Or-	4 866	33	119	56		Bagni	3 634	33	84	49
	cia	4 654	36	81	69	28	San Gimignano . . .	10 859	100	218	127
8	Cetona	3 370	31	82	39	29	San Giovanni d'As-	3 061	22	62	32
9	Chianciano	4 576	49	82	32		so				
10	Chiusdino	7 707	59	150	101	30	San Quirico d'Or-	2 160	19	40	16
	cia					31	Sarteano	4 476	34	102	65
12	Colle di Val d'Elsa .	10 721	76	188	145	32	Sienna	47 633	245	731	945
13	Gaiole in Chianti . .	5 074	38	120	79	33	Sinalunga	10 104	73	245	137
14	Montalcino	9 908	80	209	117	34	Sovicille	8 170	62	130	82
15	Montepulciano	16 590	116	364	183	35	Torrita di Siena . . .	6 073	39	158	80
16	Monteriggioni	5 068	42	93	61	36	Trequanda	3 153	21	66	32
17	Monteroni d'Ar-	5 234	34	93	56						
	bia	2 915	19	33	29						
18	Monticiano						Totale	290 891	1 928	5 212	3 455

Segue MOVIMENTO NATURALE DELLA POPOLAZIONE, NELL'ANNO 1931, NEI COMUNI DEL Regno

Marche

Ancona-Ascoli Piceno

Num. d'ordine	COMUNI	POPOLAZIONE PRESENTE CENSITA AL 21 APRILE 1931	MATRIMONI	NATI VIVI	MORTI	Num. d'ordine	COMUNI	POPOLAZIONE PRESENTE CENSITA AL 21 APRILE 1931	MATRIMONI	NATI VIVI	MORTI
---------------	--------	--	-----------	-----------	-------	---------------	--------	--	-----------	-----------	-------

MARCHE

PROVINCIA DI ANCONA

1	Agugliano	3 322	80	104	24	24	Montemarclano	5 911	36	128	75
2	Ancona	84 390	502	1 641	1 087	25	Monterado	1 571	14	40	20
3	Arcèvia	11 827	97	329	146	26	Monte Roberto	2 221	17	45	28
4	Barbara	1 680	16	57	23	27	Monte San Vito	4 433	45	81	44
5	Belvedere Ostrense	3 180	21	102	31	28	Morro d'Alba	2 531	16	57	26
6	Camerano	3 710	23	107	33	29	Numana	4 453	45	86	44
7	Castellano	1 646	3	52	22	30	Offagna	1 879	16	56	28
8	Castel Colonna	1 557	11	48	15	31	Osimo	20 544	135	548	266
9	Castelfidardo	7 386	44	201	91	32	Ostra	7 300	59	209	94
10	Castelleone di Suasa	2 111	20	67	29	33	Ostra Vetere	4 335	36	126	52
11	Castelplano	5 023	85	124	63	34	Polverigi	2 729	14	67	27
12	Cerreto d'Esi	2 870	19	81	34	35	Ripe	2 713	16	81	34
13	Charavalle	8 898	57	181	125	36	Rosora Merco	2 974	32	86	41
14	Corinaldo	6 779	49	214	93	37	San Marcello	2 656	21	82	27
15	Cupramontana	6 513	59	181	71	38	Santa Maria Nuova	3 533	32	110	46
16	Fabriano	26 611	195	616	319	39	Sassoferrato	12 174	102	329	153
17	Filottrano	9 377	89	309	109	40	Senigallia	26 345	206	631	318
18	Genga	4 630	35	134	59	41	Serra de' Conti	3 185	22	106	35
19	Iesi	29 090	192	618	419	42	Serra San Quirico	5 019	44	145	70
20	Loreto	7 056	66	164	93	43	Staffolo	4 739	26	147	52
21	Macolati	3 188	39	83	37						
22	Monsano	1 946	23	44	12						
23	Montecarotto	3 534	27	114	47						
							Totale	356 879	2 586	8 729	4 467

PROVINCIA DI ASCOLI PICENO

1	Acquasanta	8 005	76	240	128	37	Montefortino	2 832	21	69	42
2	Acquaviva Picena	3 127	30	82	35	38	Montegallo	2 798	29	82	33
3	Altidona	1 496	11	35	16	39	Monte Giberto	1 797	10	68	35
4	Amòdola	6 080	31	165	92	40	Montegiorgio	6 951	41	146	94
5	Appignano del Tronto	2 792	20	97	35	41	Monteprandone	5 267	31	142	57
6	Arquata del Tronto	5 305	29	143	122	42	Monteleone di Fermo	1 218	10	24	12
7	Ascoli Piceno	86 965	210	986	499	43	Montelparo	2 095	11	62	27
8	Belmonte Piceno	1 368	5	43	13	44	Montemonaco	1 726	9	47	29
9	Campofelone	1 922	9	60	27	45	Monteprandone	6 614	40	181	70
10	Carassai	2 565	16	59	42	46	Monte Rinaldo	1 063	6	29	16
11	Castel di Lama	2 950	39	78	41	47	Monterubbiano	3 756	27	118	47
12	Castignano	4 243	27	193	50	48	Monte San Pietrangeli	2 626	20	71	42
13	Castorano	1 739	15	64	17	49	Monte Urano	3 210	17	95	42
14	Colli del Tronto	1 860	13	54	25	50	Monte Vidon Combatte	1 388	8	34	18
15	Comunanza	4 062	34	110	46	51	Monte Vidon Corrado	1 190	10	29	15
16	Cossignano	1 960	13	59	23	52	Montottone	2 186	11	50	29
17	Cupra Marittima	3 347	18	79	35	53	Moresco	1 023	15	24	25
18	Falerone	4 357	41	92	70	54	Offida	7 131	54	194	95
19	Fermo	24 754	164	635	325	55	Ortezzano	1 179	10	31	10
20	Folignano	2 595	25	86	32	56	Palmiano	820	6	26	14
21	Force	3 678	23	92	61	57	Pedaso	1 151	7	26	10
22	Franca Villa d'Ete	1 401	15	34	14	58	Petricoli	3 759	27	100	55
23	Grottammare	5 447	40	104	69	59	Ponzano di Fermo	1 959	19	69	23
24	Grottazzolina	2 351	13	50	37	60	Porto San Giorgio	6 861	36	129	107
25	Lapedona	1 742	18	61	22	61	Rapagnano	1 730	17	39	29
26	Magliano di Tenna	1 391	5	25	25	62	Ripatransone	7 704	55	194	99
27	Maltignano	1 402	13	40	14	63	Roccafluvione	3 762	22	102	58
28	Massa Fermana	1 328	10	38	15	64	Rotella	2 746	17	78	45
29	Measignano	2 300	14	59	30	65	San Benedetto del Tronto	13 685	92	351	152
30	Monsampietro Mòrico	1 279	10	26	9	66	Santa Vittoria in Matenano	2 513	18	66	46
31	Monsampolo del Tronto	2 989	29	101	52	67	Santelpidio a Mare	13 927	198	385	152
32	Montalto delle Marche	4 350	32	148	55	68	Servigliano	3 129	15	73	40
33	Montappone	1 945	17	36	33	69	Smerillo	1 110	9	28	11
34	Montedinove	1 465	6	46	24	70	Spineto	3 278	25	89	32
35	Montefalcone Appennino	1 645	9	45	18	71	Torre San Patrizio	1 428	13	54	7
36	Montefiore dell'Aso	3 322	27	103	56	72	Venarotta	3 622	24	106	38
							Totale	258 811	1 997	7 737	3 863

Segue MOVIMENTO NATURALE DELLA POPOLAZIONE, NELL'ANNO 1931, NEI COMUNI DEL Regno

Marche

Macerata-Pesaro e Urbino

Num. d'ordine	COMUNI	POPOLAZIONE PRESENTI CENSITA AL 21 APRILE 1931	MATRIMONI	NATI VIVI	MORTI	Num. d'ordine	COMUNI	POPOLAZIONE PRESENTI CENSITA AL 21 APRILE 1931	MATRIMONI	NATI VIVI	MORTI

PROVINCIA DI MACERATA

1	Acquacanina	372	3	7	4	30	Monte San Giusto.	3 495	29	89	40
2	Apro	5 397	42	161	65	31	Monte San Martino	2 028	10	49	28
3	Appignano	3 198	32	78	31	32	Morrovalle	6 316	45	157	100
4	Belforte del Chien- to	1 808	15	43	20	33	Muccia	1 387	11	35	22
5	Bolognola	255	3	4	1	34	Penna San Giovan- ni	3 306	21	81	39
6	Caldarola	2 840	22	77	38	35	Petriolo	2 174	18	51	37
7	Camerino	11 834	68	236	168	36	Pievebovigliana	1 911	16	54	24
8	Camporotondo di Fiastrone	977	7	27	11	37	Pieve Torina	2 970	21	70	37
9	Castelraimondo	4 979	48	116	72	38	Piora	2 159	7	39	18
10	Castelsantangelo	1 295	11	38	19	39	Pollenza	5 142	42	147	74
11	Cessapalombo	1 377	4	34	16	40	Porto Civitanova	9 604	61	249	109
12	Cingoli	14 591	119	488	218	41	Porto Recanati	5 152	36	118	56
13	Civitanova Mar- che	6 645	41	158	88	42	Potenza Picena	7 943	60	203	118
14	Colmurano	1 705	15	44	38	43	Recanati	16 333	92	428	192
15	Corridonia (a)	9 869	64	226	106	44	Ripe San Ginésio	1 281	8	32	22
16	Esanatoglia	2 490	23	68	42	45	San Ginésio	7 430	55	176	99
17	Fiadra	1 782	14	43	16	46	S. Severino Marche Sant' Angelo in Pontano	15 206	125	407	221
18	Flordimonte	804	6	11	12	48	Sarnano	2 815	10	73	46
19	Fiuminata	3 144	17	65	44	49	Sefro	5 386	39	129	68
20	Gualdo	2 252	16	63	29	50	Serrapetrona	1 094	10	30	19
21	Loro Piceno	3 811	24	106	53	51	Serravalle diChien- ti	1 703	8	48	20
22	Macerata	26 422	157	571	391	52	Tolentino	3 081	20	77	51
23	Matelica	8 466	51	224	112	53	Trèia	13 793	111	339	171
24	Mogliano	4 944	32	111	60	54	Urbisaglia	10 517	79	292	125
25	Montecassiano	4 795	36	124	60	55	Ussita	3 071	22	74	33
26	Monte Cavallo	633	4	15	3	56	Visso	991	4	25	19
27	Montecosaro	3 603	26	99	50			2 501	16	66	47
28	Montefano	4 435	32	115	49						
29	Montelupone	4 184	25	111	53						
							Totale	277 686	1 933	6 991	3 704

PROVINCIA DI PÈSARO E URBINO

1	Acqualagna	3 740	36	122	85	32	Monte Grimano	2 828	23	85	35
2	Apécchio	4 053	30	125	46	33	Montelabbate	2 642	14	64	35
3	Auditore	2 313	21	75	36	34	Montemaggiore al Metauro	1 876	10	57	27
4	Barchi	2 151	16	74	38	35	Monte Porzio	2 383	24	67	23
5	Belforte all'Isauro	937	5	45	18	36	Orciano di Pésaro	3 087	17	90	29
6	Borgo Pace	1 731	7	58	26	37	Pennabilli	4 824	19	148	93
7	Cagli	12 145	91	296	127	38	Pergola	10 770	92	313	160
8	Cantiano	4 207	40	112	57	39	Pésaro	42 549	269	833	586
9	Carpegna	2 300	6	53	36	40	Piagge	1 127	15	32	21
10	Cartoceto	3 439	25	103	38	41	Piandicastello	3 082	23	112	48
11	Castel delci	1 568	11	55	25	42	Piandimeleto	2 688	11	102	56
12	Colbordolo	4 826	35	133	58	43	Piobbico	1 975	26	66	24
13	Fano	30 878	247	687	403	44	Saltara	2 132	15	56	31
14	Fermignano	3 909	23	100	56	45	San Costanzo	5 101	47	146	63
15	Fossombrone	10 408	76	242	169	46	San Giòrgio di Pè- saro	1 879	16	49	23
16	Frontone Serra	3 974	39	105	58	47	San Leo	5 156	24	174	78
17	Gabicce	1 607	11	41	28	48	San Lorenzo in Campo	5 887	42	158	76
18	Gradara	2 592	27	80	39	49	Sant'Agata Feltريا	5 411	73	187	106
19	Isola del Piano	1 343	9	33	19	50	Sant'Angelo in Liz- zola	2 309	32	49	38
20	Lunano	1 195	7	62	16	51	Sant'Angelo in Va- do	4 262	38	142	64
21	Macerata Feltريا	4 411	38	145	88	52	Sant'Ippólito	2 404	28	72	34
22	Mercatello	2 576	17	85	33	53	Sassocorvaro	5 168	56	194	89
23	Mercatino Marec- chia	9 439	75	321	172	54	Serungarina	2 682	16	78	28
24	Mombaròcio	3 397	25	98	83	55	Tavoleto	1 276	11	43	22
25	Mondavio	4 119	26	123	51	56	Tomba di Pésaro	4 093	27	120	59
26	Mondolfo	4 906	38	117	64	57	Urbània	7 775	73	187	124
27	Montecalvo in Fo- glia	1 501	15	53	23	58	Urbino	20 371	180	587	323
28	Monte Cerignone	1 514	16	71	42						
29	Montecoscardo	2 138	12	75	33						
30	Monte Copiolo	1 744	12	56	27						
31	Montefelcino	3 562	33	93	42						
							Totale	294 360	2 290	8 039	4 309

(a) Nuova denominazione assunta dal Comune di Pésula - R. D. 10 settembre 1931, n. 1229.

Segue MOVIMENTO NATURALE DELLA POPOLAZIONE, NELL'ANNO 1931, NEI COMUNI DEL REGNO

Umbria-Lazio

Perugia-Terni-Frosinone

Num. d'ordine	COMUNI	POPOLAZIONE PRESENTE ORNITA AL 21 APRILE 1931	MATRIMONI	NATI VIVI	MORTI	Num. d'ordine	COMUNI	POPOLAZIONE PRESENTE ORNITA AL 21 APRILE 1931	MATRIMONI	NATI VIVI	MORTI
---------------	--------	---	-----------	-----------	-------	---------------	--------	---	-----------	-----------	-------

UMBRIA

PROVINCIA DI PERUGIA

1	Assisi	21 614	222	561	266	32	Monterchi	3 245	18	98	46
2	Bastia	5 367	25	119	46	33	Monte Santa Ma- ria Tiberina	3 274	22	114	25
3	Bettona	3 919	39	129	43	34	Montone	2 898	11	67	42
4	Bevagna	6 905	58	201	85	35	Nocera Umbra	9 398	71	223	128
5	Campello sul Cl- tunno	2 046	13	40	23	36	Nocera	8 408	58	175	107
6	Cannara	3 681	28	99	47	37	Paciano	1 568	13	46	17
7	Cascia	4 456	37	105	62	38	Panicale	5 733	30	172	56
8	Castel Ritaldi	2 327	20	68	26	39	Passignano sul Tra- simeno	4 633	31	116	51
9	Castiglione del Lago	16 064	168	415	206	40	Perugia	79 270	516	1 734	1 160
10	Cerreto di Spoleto	2 667	24	66	38	41	Piegara	5 290	35	149	69
11	Citerna	2 808	26	70	23	42	Pietralunga	4 760	39	185	71
12	Città della Pieve	9 347	78	240	125	43	Poggiodomo	2 924	2	22	13
13	Città di Castello	30 945	223	860	517	44	Preci	2 877	16	69	48
14	Collazzone	4 097	28	124	37	45	San Giustino	6 118	45	149	79
15	Corciano	6 058	48	156	60	46	Sant'Anatolia di Narco	1 153	7	28	18
16	Ostacciano	2 522	31	71	39	47	Scheggia e Pasce- lupo	3 243	29	83	38
17	Deruta	6 342	43	179	86	48	Scheggino	1 138	14	18	10
18	Foligno	37 998	225	773	477	49	Sellano	2 873	20	71	40
19	Fossato di Vico	2 745	21	70	61	50	Sigillo	2 072	12	62	41
20	Fratte Todina	2 024	13	43	14	51	Spello	6 372	31	158	68
21	Giano nell'Umbria	3 134	24	100	44	52	Spoleto	32 595	191	795	387
22	Gualdo Cattaneo	6 579	39	212	77	53	Todi	19 645	159	473	234
23	Gualdo Tadino	11 889	101	285	132	54	Torgiano	4 662	30	142	60
24	Gubbio	30 836	284	1 043	441	55	Trevi	6 385	46	144	92
25	Lisciano Niccone	1 976	15	62	31	56	Tuoro sul Trasim- eno	3 913	29	98	62
26	Magione	9 994	85	308	120	57	Umbertide	14 663	120	354	190
27	Marsciano	16 713	125	472	192	58	Valfabbrica	4 441	32	140	61
28	Massa Martana	5 104	38	139	53	59	Vallo di Nera	1 338	8	26	18
29	Monte Castello di Vibio	2 639	11	81	35						
30	Montefalco	7 590	46	217	79						
31	Monteleone di Spo- leto	1 701	13	34	21						
							Totale	514 906	3 786	13 353	6 787

PROVINCIA DI TERNI

1	Acquasparta	4 609	31	103	64	17	Montecastrilli	6 764	32	164	80
2	Allerona	2 248	15	64	26	18	Montefranco	1 246	13	16	9
3	Alviano	1 430	8	35	15	19	Montegabbione	2 096	13	56	23
4	Amelia	10 272	68	277	175	20	Monteleone d'Or- vieto	2 440	12	66	24
5	Arrone	3 492	31	63	57	21	Narni	16 189	107	388	234
6	Attigliano	1 069	5	23	16	22	Orvieto	20 352	181	406	224
7	Baschi	6 325	39	153	77	23	Otricoli	2 153	16	46	21
8	Calvi dell'Umbria	3 069	25	70	31	24	Parrano	1 729	8	48	18
9	Castel Giorgio	2 740	25	81	31	25	Penna in Teverina	1 039	12	17	4
10	Castel Viscardo	2 771	21	66	38	26	Polino	438	9	12	2
11	Fabro	2 591	22	67	31	27	Porano	1 424	14	27	21
12	Ferentillo	3 031	21	53	32	28	San Gemini	2 709	15	85	28
13	Fiorenze	3 329	30	88	58	29	San Venanzo	4 732	31	167	58
14	Giove	1 666	13	33	28	30	Terni	62 741	443	1 202	751
15	Guarda	2 074	10	43	28						
16	Lugnano in Tevere- rina	1 810	10	43	34						
							Totale	179 078	1 230	4 002	2 343

LAZIO

PROVINCIA DI FROSINONE

1	Acquafondata	873	9	29	19	11	Atina	5 322	52	175	77
2	Acuto	2 397	20	57	38	12	Ausonia	3 410	20	114	45
3	Alatri	17 206	168	614	350	13	Belmonte Castello	1 007	10	30	14
4	Alvito	4 849	38	128	72	14	Boville Ernica	6 953	59	287	141
5	Amaseno	3 501	19	117	77	15	Brocco	1 856	18	63	23
6	Anagni	11 930	101	350	176	16	Campoli Appen- nino	1 632	11	58	16
7	Aquino	3 176	32	110	53	17	Casalattico	1 159	13	28	19
8	Arce	7 445	77	215	97	18	Casalvieri	4 642	40	131	79
9	Arnara	2 462	22	71	30	19	Cassino	18 773	138	577	221
10	Arpino	10 532	80	251	139						

Segue MOVIMENTO NATURALE DELLA POPOLAZIONE, NELL'ANNO 1931, NEI COMUNI DEL REGNO

Lazio

Frosinone-Rieti

Num. d'ordine	COMUNI	POPOLAZIONE PRESENTI CENSITA' AL 21 APRILE 1931	MATREMONI	NATI VIVI	MORTI	Num. d'ordine	COMUNI	POPOLAZIONE PRESENTI CENSITA' AL 21 APRILE 1931	MATREMONI	NATI VIVI	MORTI
20	Castelliri	2 620	18	100	37	58	Roccasecca	7 314	58	219	96
21	Castelnuovo Pa- rano	1 034	8	29	12	59	San Biagio Sara- cinesco	788	4	35	22
22	Castrocielo	3 046	32	90	32	60	San Donato Val di Comino	6 214	46	188	82
23	Castro del Volsci.	5 674	52	164	97	61	San Giorgio a Liri.	2 423	23	77	34
24	Ceccano	14 077	126	480	209	62	San Giovanni In- carnico	3 864	20	136	51
25	Ceprano	7 570	55	227	103	63	Sant'Ambrògio sul Garigliano	1 391	7	46	18
26	Cervaro	6 302	54	189	91	64	Sant'Andrea	1 789	14	67	36
27	Colfice	1 780	22	65	17	65	Sant'Apollinare	2 751	13	64	28
28	Collepardo	1 100	9	31	31	66	Sant'Elia Fiume- rapido	5 497	33	203	99
29	Collè San Magno Coreno Ausonio	1 998	31	66	34	67	Santo Padre	2 280	17	62	29
30	Coreno Ausonio	2 241	10	64	40	68	San Vittore del Lazio	2 304	11	88	31
31	Espèria	6 030	47	178	101	69	Serrone	2 542	18	86	35
32	Faiaterra	897	12	15	10	70	Settefrati	2 186	11	67	31
33	Ferentino	14 622	89	396	186	71	Sgurgola	3 646	30	107	54
34	Fillettino	829	14	38	21	72	Sora	19 439	132	632	318
35	Fiuggi	3 871	37	127	49	73	Strangolagalli	2 176	25	94	71
36	Fontana Liri	3 793	40	97	46	74	Supino	4 738	68	155	70
37	Fontechiari	1 839	13	72	19	75	Terelle	1 992	20	59	58
38	Frosinone	16 475	96	559	252	76	Torre Cajetani	798	10	31	12
39	Fumone	2 206	26	77	36	77	Torrice	5 504	42	208	104
40	Giuliano di Roma.	2 931	14	74	30	78	Trevi nel Lazio	1 930	32	71	32
41	Guarcino	2 345	22	88	48	79	Trivigliano	1 163	5	30	16
42	Isola del Liri	9 776	49	298	142	80	Vallecorsa	4 124	84	149	61
43	Monte San Gio- vanni Campano	10 098	72	394	172	81	Vallefreda	1 538	12	56	13
44	Morolo	3 508	27	97	48	82	Vallerotonda	2 652	25	92	52
45	Pallano	6 487	33	233	101	83	Verofi	17 585	136	600	277
46	Paterna	2 698	25	62	36	84	Vicalvi	3 168	24	77	35
47	Patrica	8 225	26	94	34	85	Vico nel Lazio	1 910	27	95	47
48	Pescosoldo	2 353	22	91	32	86	Villa Latina	1 581	18	46	23
49	Pignisico	2 234	23	62	36	87	Villa Santa Lucia.	2 315	24	90	27
50	Pico	3 567	31	192	48	88	Villa Santo Stè- fano	1 765	16	60	26
51	Piedimonte San Germano	3 071	23	114	54	89	Viticuso	930	9	41	22
52	Pigliò	4 181	34	147	90						
53	Pignataro Inte- ramna	2 486	14	77	34						
54	Pofi	4 822	36	170	55						
55	Pontecorvo	14 015	98	491	183						
56	Ripi	7 043	53	247	104						
57	Rocca d'Arce	1 470	14	54	15						
							Totale	413 766	3 267	13 338	6 266

PROVINCIA DI RIETI

1	Accumoli	2 319	12	50	36	27	Leonessa	5 082	51	109	99
2	Amatrice	6 619	30	165	109	28	Longone Sabino.	1 693	8	48	29
3	Antrodoco	6 130	33	163	102	29	Magliano Sabina.	4 066	32	86	48
4	Ascrea	1 109	10	19	14	30	Marcellini	677	9	23	10
5	Aspra	3 765	22	73	34	31	Mompeo	788	5	18	10
6	Belmonte in Sa- bina	985	4	25	9	32	Montebuono	1 597	3	38	13
7	Borbona	1 704	13	48	21	33	Monteleone Sabino	1 631	15	52	27
8	Borgocollegato	6 521	46	198	111	34	Montenero in Sa- bina	660	3	22	9
9	Casapota	1 218	10	32	8	35	Monte San Gio- vanni in Sabina.	1 068	10	43	22
10	Castel di Tora	1 551	6	45	27	36	Montopoli di Sa- bina	3 080	18	86	24
11	Castelnuovo di Fara	1 138	15	30	8	37	Morro Reatino	733	7	15	6
12	Castel Sant'An- gelo	1 943	8	44	48	38	Nèspolo	702	5	9	13
13	Cittaducale	4 291	28	124	59	39	Orvino	1 411	6	37	29
14	Cittareale	1 481	8	32	30	40	Paganico	788	7	23	13
15	Collalto Sabino	1 496	—	24	22	41	Pescorocchiano	6 136	51	135	82
16	Collechio	540	3	15	8	42	Petèscia	1 012	5	25	19
17	Collevecchio	2 127	15	50	27	43	Petrella Salto	4 667	23	123	62
18	Concerviano	1 002	2	18	15	44	Poggio Bustone	1 974	20	77	44
19	Conigni	1 013	4	21	20	45	Poggio Catino	1 827	11	23	14
20	Cottanello	2 370	17	58	25	46	Poggio Mirteto	3 304	19	72	36
21	Fara in Sabina	5 027	27	112	40	47	Poggio Moiano	2 174	22	78	36
22	Fiamignano	4 023	26	124	41	48	Poggio Nativo	1 389	16	29	23
23	Forano	1 896	14	50	24	49	Poggio San Lo- renzo	639	2	19	9
24	Frasso Sabino	664	4	12	10	50	Posta	2 087	15	65	27
25	Grèccio	1 941	16	41	18	51	Pozzaglia Sabino.	1 331	9	43	17
26	Labro	1 680	11	36	22						

Segue MOVIMENTO NATURALE DELLA POPOLAZIONE, NELL'ANNO 1981, NEI COMUNI DEL Regno

Lazio

Rieti-Roma

Num. d'ordine	COMUNI	POPOLAZIONE PRESENTE CENSITA AL 21 APRILE 1981	MATRIMONI	NATI VIVI	MORTI	Num. d'ordine	COMUNI	POPOLAZIONE PRESENTE CENSITA AL 21 APRILE 1981	MATRIMONI	NATI VIVI	MORTI
52	Rieti	32 152	226	841	526	60	Toffia	1 441	10	35	14
53	Rivodutri	1 533	9	31	26	61	Torricella in Sabina	1 600	12	46	18
54	Rocca Sinibalda	2 071	16	50	22	62	Torri in Sabina	1 950	11	34	26
55	Salisano	601	6	22	8	63	Varco Sabino	704	5	25	5
56	Scandriglia	2 640	80	54	30						
57	Selci	1 260	8	40	25						
58	Stimigliano	1 281	12	32	15						
59	Tarano	1 585	16	51	15						
							Totale	163 985	1 117	4 281	2 339

PROVINCIA DI ROMA

1	Affile	2 004	17	59	42	60	Mandela	612	7	20	14
2	Agosta	1 865	8	58	26	61	Manziana	2 020	13	39	24
3	Albano Laziale	10 755	62	263	120	62	Marano Equo	1 048	5	29	12
4	Allumiere	3 906	32	137	45	63	Marcellina	2 602	24	55	22
5	Anguillara Sabazia	2 188	14	59	24	64	Marino	11 844	56	301	119
6	Anticoli Corrado	1 384	10	33	26	65	Mazzano Romano	1 252	6	25	23
7	Anzio	6 950	47	147	55	66	Mentana	3 705	25	115	28
8	Arcinazzo Romano	1 559	8	55	37	67	Minturno	12 356	78	378	182
9	Ariccia	5 312	42	115	40	68	Montecelio	4 269	29	112	44
10	Arsoli	1 815	14	40	24	69	Monte Compatri	4 929	21	101	51
11	Artena	5 923	47	183	84	70	Monte Flavio	1 089	11	25	21
12	Bassiano	2 082	25	79	36	71	Montelanico	1 746	11	52	28
13	Bellegra	4 275	38	164	109	72	Monte Libretti	2 836	20	67	21
14	Bracciano	5 996	25	115	50	73	Monte Porzio Catone	2 805	12	48	34
15	Camerata Nuova	598	6	27	9	74	Monterotondo	6 610	43	127	86
16	Campagnano di Roma	4 066	22	98	50	75	Monte San Biagio	3 802	28	166	54
17	Campidimele	1 540	16	45	22	76	Montorio Romano	1 885	11	42	40
18	Canale Monterano	1 873	22	55	18	77	Moricone	1 899	11	39	18
19	Canterano	659	6	18	12	78	Mortopo	2 468	25	64	17
20	Capranica Prenestina	1 062	10	46	28	79	Nazzano	1 084	5	27	13
21	Carpineto Romano	4 747	46	181	69	80	Nemi	1 219	8	28	9
22	Casape	1 102	11	41	14	81	Nerola	1 699	14	22	16
23	Castelforte	9 854	84	411	169	82	Nettuno	9 931	54	253	116
24	Castel Gandolfo	2 740	14	72	45	83	Norma	3 348	25	102	61
25	Castel Madama	4 106	35	117	56	84	Olévano Romano	6 238	29	177	101
26	Castelnuovo di Porto	1 898	6	25	12	85	Palestrina	8 118	40	211	124
27	Castel San Pietro Romano	611	4	15	8	86	Palombara Sabina	5 774	41	124	65
28	Cave	4 020	25	148	97	87	Percile	698	7	17	5
29	Cerreto Laziale	980	10	39	16	88	Pisoniano	1 764	9	51	29
30	Cervara di Roma	933	10	23	23	89	Poli	1 755	9	43	33
31	Cerveteri	3 032	18	72	25	90	Ponzano Romano	1 109	11	29	12
32	Ciciliano	1 631	13	51	24	91	Priverno	12 637	120	408	194
33	Cineto Romano	824	11	20	6	92	Prosecco	2 284	20	67	24
34	Cisterna di Roma	8 411	64	250	73	93	Riano	1 269	8	27	17
35	Civitavecchia	34 382	185	647	382	94	Rignano Flaminio	1 598	14	28	24
36	Civitella San Paolo	1 557	5	38	22	95	Riofreddo	967	3	21	23
37	Colonna	1 334	9	45	13	96	Rocca Canterano	773	2	18	12
38	Cori	8 885	62	172	88	97	Rocca di Cave	813	6	19	7
39	Fiano Romano	2 015	9	47	24	98	Rocca di Papa	4 920	34	133	53
40	Filacciano	623	3	11	7	99	Roccagiovine	412	4	18	10
41	Fondi	13 320	69	497	199	100	Roccagorga	3 135	28	105	42
42	Formello	1 200	9	37	11	101	Rocca Massima	1 600	16	46	17
43	Fornia	15 945	100	532	271	102	Rocca Priora	3 189	13	91	41
44	Frascati	11 420	75	237	119	103	Roma	1 051	7	27	21
45	Gaeta	22 882	81	436	215	104	Roma	1 008 083	6 953	22 492	12 323
46	Galliano nel Lazio	1 754	5	32	18	105	Roviano	1 265	8	39	15
47	Genzano	1 397	10	43	18	106	Sacrofano	1 355	7	37	24
48	Genazzano	4 891	26	132	70	107	Sambuci	850	13	24	3
49	Genzano di Roma	9 461	56	228	100	108	San Felice Circeo	2 742	23	114	25
50	Gerano	1 615	13	44	18	109	San Gregorio da Sassola	1 845	12	48	25
51	Gorga	925	7	25	11	110	San Polo dei Cavalieri	1 752	11	47	18
52	Grottaferrata	4 481	26	90	45	111	Sant'Angelo Romano	1 532	15	29	7
53	Itri	8 081	44	203	138	112	San Vito Romano	4 208	24	109	60
54	Jenne	1 054	10	35	16	113	Saracinesco	290	4	2	9
55	Làmbro	1 750	11	37	25	114	Segni	7 459	48	204	110
56	Lanuvio	2 655	11	63	27	115	Sermoneta	2 310	13	55	27
57	Lenola	2 954	9	89	43	116	Sezze	15 250	113	495	210
58	Leprignano	2 115	13	45	16	117	Sonnino	5 938	59	220	91
59	Licenza	1 449	10	40	16	118	Sperlonga	2 396	9	101	33
						119	Spigno Saturnia	2 356	20	86	34

Segue MOVIMENTO NATURALE DELLA POPOLAZIONE, NELL'ANNO 1981, NEI COMUNI DEL Regno

Lazio-Abruzzi e Molise

Roma-Viterbo-Aquila degli Abruzzi

Num. d'ordine	COMUNI	POPOLAZIONE PRESENTI AL CENSITA' AL 21 APRILE 1981	MATRIMONI	NATI VIVI	MORTI	Num. d'ordine	COMUNI	POPOLAZIONE PRESENTI AL CENSITA' AL 21 APRILE 1981	MATRIMONI	NATI VIVI	MORTI
120	Subiaco	8 804	66	211	126	127	Vallinfreda	923	10	21	9
121	Terracina	18 562	119	649	185	128	Valmontone	7 514	54	220	115
122	Tivoli	19 223	123	465	268	129	Velletri	30 145	196	796	360
123	Tolfa	4 616	34	110	50	130	Vicovaro	2 746	17	77	46
124	Torrta Tiberina	826	4	19	10	131	Vivaro Romano	882	4	108	7
125	Trevignano Ro- mano	1 460	16	39	16	132	Zagarolo	6 364	26	108	81
126	Vallepietra	1 031	10	25	14		Totale	1 577 115	10 654	37 826	19 559

PROVINCIA DI VITERBO

1	Acquapendente	6 666	41	142	102	31	Ischia di Castro	2 754	30	77	31
2	Arlena di Castro	749	5	30	5	32	Làtera	1 766	9	29	18
3	Bagnoregio	4 797	33	117	35	33	Lubriano	1 348	8	32	11
4	Barbarano Ro- mano	1 230	12	20	16	34	Marta	2 807	31	66	37
5	Bassanello	2 375	18	58	52	35	Montalto di Castro	2 783	15	45	24
6	Bassano di Sutri	2 862	20	84	35	36	Montefiascone	10 358	96	251	124
7	Bieda	4 034	24	101	53	37	Monte Romano	1 843	22	36	15
8	Bolsena	3 825	28	79	60	38	Monterosi	854	5	22	10
9	Bomarzo	2 817	13	53	49	39	Nepi	3 631	20	88	60
10	Calcata	872	7	23	21	40	Onano	2 771	27	68	40
11	Canepina	2 812	21	97	50	41	Oriolo Romano	1 558	10	29	22
12	Canino	3 445	23	94	37	42	Orte	8 769	42	198	86
13	Capodimonte	1 955	17	46	26	43	Piansano	2 535	21	89	35
14	Capranica	3 849	39	93	54	44	Proceno	1 877	12	34	19
15	Caprarola	5 525	41	108	72	45	Roneglione	6 670	36	131	99
16	Carbognano	2 190	11	60	29	46	San Lorenzo Nuo- vo	2 038	14	48	28
17	Castel Sant'Elia	1 325	7	39	30	47	Sant'Oreste	2 488	16	82	34
18	Castiglione in Te- verina	2 285	12	46	23	48	Soriano nel Cimino	6 883	50	172	97
19	Celano	2 469	23	53	34	49	Sutri	2 982	19	73	34
20	Cellere	2 088	22	58	28	50	Tarquinia	8 402	66	191	90
21	Civita Castellana	7 745	60	184	234	51	Tessennano	692	—	11	6
22	Civitella d'Agliano	2 710	10	67	38	52	Tuscania	5 571	43	118	60
23	Corchiano	1 927	22	51	36	53	Valentano	3 411	26	88	45
24	Fàbrica di Roma	2 893	16	68	38	54	Vallerano	2 071	14	60	25
25	Falèria	1 448	14	33	32	55	Vejano	1 960	21	53	25
26	Farnese	2 788	15	53	35	56	Vetralla	8 375	66	180	142
27	Gallese	2 466	14	58	18	57	Vignanello	5 090	29	157	62
28	Gràdoli	2 157	15	61	33	58	Viterbo	37 059	223	724	662
29	Graffignano	2 188	15	41	25	59	Vitorchiano	2 288	21	43	28
30	Grotte di Castro	4 080	40	99	51		Totale	230 186	1 625	5 286	2 320

ABRUZZI E MOLISE

PROVINCIA DI ÀQUILA DEGLI ABRUZZI

1	Acciano	1 847	11	45	39	24	Cappadocia	1 288	14	53	44
2	Ajelli	2 431	11	63	24	25	Carapelle Calvisio	642	1	20	9
3	Alfedena	1 651	13	50	18	26	Carsoli	6 694	37	186	118
4	Anversa degli A- bruzzi	1 497	10	32	25	27	Castel del Monte	2 135	14	74	41
5	Aquila degli A- bruzzi	52 457	353	1 350	946	28	Castel di Ieri	1 278	9	23	27
6	Ateleta	2 388	14	66	31	29	Castel di Sangro	5 070	23	126	60
7	Avezzano	15 610	79	488	224	30	Castellafiume	1 286	19	46	30
8	Balsorano	3 587	32	127	62	31	Castelvècchio Cal- visio	952	9	25	19
9	Barete	1 332	12	37	30	32	Castelvècchio Su- bèquo	2 330	18	63	45
10	Barisciano	3 738	25	83	69	33	Celano	10 854	82	355	216
11	Barrea	1 239	11	48	23	34	Cèrchio	2 564	6	80	39
12	Bisegna	975	6	25	32	35	Civita d'Antino	1 287	6	52	22
13	Bugnara	2 732	18	83	46	36	Civitella Alfedena	508	1	17	10
14	Cagnano Amiterno	3 100	23	79	64	37	Civitella Roveto	2 779	19	79	34
15	Calascio	1 006	11	26	32	38	Cocullo	1 343	6	31	25
16	Campo di Giove	1 113	4	40	24	39	Collarmele	1 612	7	52	31
17	Campotosto	2 619	15	83	41	40	Collelongo	2 279	16	61	38
18	Canistro	1 156	17	47	17	41	Collepietro	1 889	18	55	40
19	Cansano	1 698	13	70	32	42	Corfinio	2 291	8	60	55
20	Capestrano	2 768	12	60	45	43	Fagnano Alto	1 902	13	33	27
21	Capistrello	5 076	40	186	104	44	Fontècchio	1 506	10	27	17
22	Capitignano	1 750	17	51	64	45	Fossa	1 296	9	36	27
23	Caporciano	1 115	8	18	21	46	Gagliano Aterno	1 702	17	29	37

Segue MOVIMENTO NATURALE DELLA POPOLAZIONE, NELL'ANNO 1981, NEI COMUNI DEL REGNO

Abruzzi e Molise

Aquila degli Abruzzi-Campobasso

Num. d'ordine	COMUNI	POPOLAZIONE PRESENTI CENSITA' AL 21 APRILE 1981	MATRIMONI	NATI VIVI	MORTI	Num. d'ordine	COMUNI	POPOLAZIONE PRESENTI CENSITA' AL 21 APRILE 1981	MATRIMONI	NATI VIVI	MORTI
47	Giòia del Marsi	1 841	6	75	20	80	Rocca di Cambio	705	4	12	17
48	Goriano Sicoli	1 497	8	32	27	81	Rocca di Mezzo	3 168	23	74	51
49	Introdacqua	3 317	23	89	56	82	Rocca Pia	1 053	10	38	16
50	Lece nei Marsi	1 952	17	59	26	83	Roccaraso	1 510	14	37	21
51	Luco ne' Marsi	5 352	21	189	106	84	San Demètrio ne' Vestini	4 465	36	112	69
52	Magliano de' Marsi	3 688	23	102	45	85	San Pio delle Cà- mere	1 349	18	45	22
53	Massa d'Albe	4 185	29	126	92	86	Sante Marie	3 512	27	111	60
54	Molina Aterno	1 698	13	50	25	87	Santo Stefano di Sessano	963	10	19	25
55	Monte reale	6 665	43	190	103	88	San Vincenzo Val- le Roveto	3 657	28	112	58
56	Morino	2 143	13	61	40	89	Scanno	3 187	28	98	58
57	Navelli	2 183	15	62	39	90	Scontrone	838	4	27	14
58	Ocre	1 264	5	21	20	91	Scoppito	2 199	19	59	34
59	Ofena	2 530	26	49	43	92	Sotrocola Marsica- na	2 918	24	78	63
60	Opi	654	9	23	13	93	Secinaro	1 712	10	44	35
61	Oricola	1 016	7	18	5	94	Sulmona	21 076	137	555	336
62	Ortona de' Marsi	3 505	9	99	60	95	Tagliacozzo	9 494	68	263	161
63	Ortucchio	1 876	12	76	21	96	Tione degli Abruz- zi	596	6	12	13
64	Ovindoli	2 195	18	63	31	97	Tornimparte	3 689	18	109	51
65	Pacentro	3 818	41	143	85	98	Trasacco	4 430	29	159	76
66	Pereto	1 400	12	35	21	99	Villalago	1 557	8	35	13
67	Pescasseroli	2 309	14	105	50	100	Villa Santa Lucia degli Abruzzi	1 152	14	23	22
68	Pescina	9 389	51	343	191	101	Villa Vallelonga	1 726	6	37	46
69	Pescocostanzo	1 963	9	48	31	102	Villetta Barrea	1 009	12	34	14
70	Pettorano sul Gi- zìo	3 824	34	117	86	103	Vittorito	2 374	19	72	36
71	Pizzoli	4 090	39	105	81						
72	Poggio Pionze	1 296	9	34	28						
73	Prata d'Ansidonia	1 661	16	31	39						
74	Pràtola Peligna	10 152	70	352	150						
75	Prezza	2 632	19	77	49						
76	Raiano	3 765	29	105	78						
77	Revisondoli	1 488	5	44	23						
78	Roccacasale	1 576	7	42	37						
79	Rocca di Botte	906	3	21	19						
							Totale	344 466	2 364	9 911	6 065

PROVINCIA DI CAMPOBASSO

1	Acquaviva Colle- croce	2 000	13	52	37	33	Civitanova del Sà- nno	2 320	25	65	54
2	Agnone	10 175	95	331	165	34	Colletorto	3 701	19	112	84
3	Bagnoli del Tri- gno	4 127	52	120	77	35	Colli a Voltur- no	4 682	31	143	83
4	Baranello	4 137	60	132	87	36	Durònta	2 246	17	65	47
5	Bojano	8 553	40	317	143	37	Filignano	1 906	24	47	43
6	Bonefro	4 500	63	142	105	38	Fontegreca	761	8	20	15
7	Basso	2 360	11	84	49	39	Forlì del Sànnio	2 523	15	81	62
8	Campobasso	27 402	147	806	559	40	Fornelli	1 551	12	52	24
9	Campochiaro	1 460	6	39	26	41	Fossalto	2 893	19	89	40
10	Campodipietra	2 007	19	54	33	42	Frosolone	4 895	31	143	133
11	Campolieto	2 231	12	56	30	43	Gallo	2 517	23	89	32
12	Campomarino	1 745	7	43	55	44	Gambatesa	3 368	16	105	117
13	Cantalupo nel Sà- nno	3 382	21	97	49	45	Gildone	2 351	17	89	54
14	Capracotta	3 087	16	118	68	46	Guardialfiera	2 048	12	63	43
15	Capriati a Voltur- no	1 639	10	62	27	47	Guardiaregia	2 041	19	68	35
16	Carovilli	2 309	12	54	47	48	Guglionesi	6 146	47	233	150
17	Carpinone	2 633	18	71	55	49	Isèrna	16 437	115	489	292
18	Casacalenda	6 651	70	231	141	50	Jelsi	3 023	40	89	55
19	Casaleprano	1 620	10	39	37	51	Larino	7 039	40	238	131
20	Castelbottaccio	1 763	17	37	30	52	Letino	1 131	18	52	24
21	Castel del Giudice	940	8	24	20	53	Limosano	3 857	23	137	98
22	Castellino del Sà- nno	1 759	12	54	63	54	Lucito	2 308	26	51	45
23	Castelmauro	4 781	53	150	115	55	Lupara	1 941	19	62	47
24	Castelpetroso	2 598	15	90	73	56	Macchiagodena	3 707	42	110	44
25	Castelpizzuto	396	5	13	7	57	Mafalda	2 221	32	75	50
26	Castel S. Vincenzo	1 965	14	39	57	58	Matrice	1 499	14	53	39
27	Castropignano	2 632	25	85	64	59	Molise	482	3	17	6
28	Cerco Maggiore	5 535	45	184	97	60	Monacilloni	1 789	20	47	53
29	Cerro Piccola	1 269	11	38	16	61	Montagano	2 674	15	85	56
30	Cerro al Voltur- no	2 299	15	80	56	62	Montaquila	1 990	9	54	38
31	Ciurano	950	7	25	15	63	Montecilfone	3 179	15	99	97
32	Civita Campoma- rano	2 048	15	50	45	64	Montefalcone nel Sànnio	3 213	21	98	108
						65	Montelongo	1 521	8	43	21
						66	Montemitro	900	6	20	23
						67	Montenero di Bi- saccia	5 905	36	216	159

Segue MOVIMENTO NATURALE DELLA POPOLAZIONE, NELL'ANNO 1981, NEI COMUNI DEL Regno

Abruzzi e Molise

Campobasso-Chieti

Num. d'ordine	COMUNI	POPOLAZIONE PRESENTE CENSITA AL 21 APRILE 1981	MATRIMONI	NATI VIVI	MORTI	Num. d'ordine	COMUNI	POPOLAZIONE PRESENTE CENSITA AL 21 APRILE 1981	MATRIMONI	NATI VIVI	MORTI
68	Montenero Val Cocchiara	1 397	5	35	31	97	San Giuliano del Sannio	1 926	14	47	39
69	Monteroduni	2 462	22	54	42	98	San Giuliano di Puglia	1 613	8	41	19
70	Montorio nei Frentani	2 427	16	67	35	99	San Martino in Pensilis	5 214	35	149	116
71	Morrone del Sannio	2 888	16	71	56	100	San Massimo	1 035	2	31	17
72	Palata	3 425	32	112	67	101	San Pietro Avelana	1 946	10	59	26
73	Pescolanciano	2 349	26	83	53	102	San Polomatese	825	2	30	22
74	Pescopennataro	840	7	37	18	103	Santa Croce di Magliano	5 450	31	172	110
75	Petacclato	2 181	15	96	54	104	Sant'Angelo del Pesco	906	3	34	17
76	Petrella Tifernina	2 918	21	90	75	105	Sant'Angelo in Grotte	1 730	16	64	36
77	Pietrabbondante	2 777	28	73	51	106	Sant'Elena Sannita	1 505	10	52	35
78	Pietracatella	3 202	12	112	70	107	Sant'Elia a Pianisi	5 742	43	178	118
79	Pietracupa	1 095	9	28	37	108	Sepino	4 907	28	150	99
80	Poggio Sannita	2 403	19	69	46	109	Sessano	1 821	15	60	37
81	Portocannone	2 338	24	78	42	110	Spinete	1 850	18	70	26
82	Prata Sannita	1 562	9	72	26	111	Tavenna	2 007	19	67	54
83	Pratella	1 546	8	61	25	112	Ternoli	7 899	52	225	119
84	Provvidenti	644	3	21	13	113	Torella del Sannio	1 891	12	71	41
85	Rilecia	8 588	67	272	152	114	Toro	2 430	20	72	60
86	Rionero Sannitico	2 231	20	70	46	115	Trivento	5 419	40	166	104
87	Ripabottoni	2 702	23	83	58	116	Tufara	1 955	14	63	78
88	Ripalimosano	2 536	16	85	72	117	Ururi	4 138	25	135	133
89	Roccamandolfi	2 009	14	72	64	118	Vastogirardi	2 003	18	81	31
90	Roccascura	1 086	12	38	20	119	Venafro	9 476	76	285	183
91	Roccarivara	1 439	8	41	33	120	Vinchiaturo	3 868	33	126	78
92	Rotello	2 488	16	73	61						
93	Salcito	2 022	13	48	47						
94	San Biase	1 043	4	47	36						
95	San Felice del Littorio	1 587	7	53	45						
96	San Giovanni in Galdo	2 061	11	61	54						
							Totale . . .	375 675	2 783	11 759	7 896

PROVINCIA DI CHIETI

1	Altino	2 851	24	85	48	35	Fresagrandinaria	2 030	18	65	52
2	Archi	3 283	30	83	65	36	Frisa	2 255	15	67	20
3	Ari	2 433	19	68	32	37	Furci	1 901	11	68	39
4	Arielli	1 450	9	42	18	38	Gamberale	1 177	4	36	33
5	Atessa	9 793	83	315	153	39	Gessopalena	3 310	29	94	56
6	Bomba	2 870	22	63	31	40	Gissi	4 162	46	129	77
7	Borrello	1 199	9	32	13	41	Giuliano Teatino	1 705	15	49	27
8	Bucchianico	5 466	39	167	86	42	Guardiagrele	11 649	92	303	172
9	Canosa Sannita	1 949	17	66	28	43	Gulfmi	1 524	19	37	26
10	Carpineto Sinello	1 484	15	52	23	44	Lama dei Peligni	2 819	29	72	49
11	Carunchio	1 497	9	49	25	45	Lanciano	22 439	132	687	374
12	Casacanditella	1 880	13	60	28	46	Lentella	941	9	30	22
13	Casalanguida	2 108	19	64	50	47	Liscia	1 286	12	49	25
14	Casalbordino	6 777	56	195	87	48	Miglianico	4 280	27	147	69
15	Casalincontrada	2 578	26	73	38	49	Montazzoli	2 187	29	75	43
16	Casoli	7 751	69	249	117	50	Montenerodomo	1 867	17	65	33
17	Castel Frentano	5 018	42	129	99	51	Montedorisio	2 523	18	95	58
18	Castelguidone	970	8	27	16	52	Mozzagrogna	2 182	19	67	31
19	Castiglione Messer Marino	3 437	26	122	65	53	Orsogna	6 161	65	101	101
20	Celenza sul Trigno	1 597	19	57	34	54	Ortona	19 104	142	517	264
21	Chieti	34 085	189	750	421	55	Paglieta	4 751	32	138	78
22	Civitaluparella	1 435	9	40	39	56	Palena	4 349	22	115	99
23	Civitella Messer Raimondo	1 853	11	45	33	57	Palmoli	2 505	22	83	57
24	Colledara	1 273	9	33	24	58	Palombaro	2 186	15	68	27
25	Colledara	2 547	21	62	40	59	Pennadomo	1 127	10	35	18
26	Cracchio	3 737	39	98	44	60	Pennapiedimonte	1 337	14	39	18
27	Cupello	3 560	44	95	60	61	Perano	1 684	8	66	28
28	Dogliola	901	9	39	28	62	Pizzoferrato	1 606	9	60	52
29	Fara Filiorum Petri	1 946	19	60	49	63	Poggiofiorito	1 416	7	37	15
30	Fara San Martino	2 077	14	54	40	64	Pollutri	3 898	24	113	64
31	Filetto	2 122	19	53	36	65	Pretoro	1 842	8	51	24
32	Fossacesia	5 229	41	191	91	66	Quadri	1 039	14	29	38
33	Fraine	1 357	14	50	26	67	Rapino	2 384	25	78	36
34	Francavilla al Mare	8 181	50	278	114	68	Ripa Teatina	3 959	26	151	58
						69	Roccamontepiano	2 730	18	68	44
						70	Rocca San Giovanni	3 117	19	94	47

Segue MOVIMENTO NATURALE DELLA POPOLAZIONE, NELL'ANNO 1961, NEI COMUNI DEL REGNO

Abruzzi e Molise

Chieti-Pescara-Teramo

Num. d'ordine	COMUNI	POPOLAZIONE PRESENTI CENSITA AL 21 APRILE 1961	MATRIMONI	NATI VIVI	MORTI	Num. d'ordine	COMUNI	POPOLAZIONE PRESENTI CENSITA AL 21 APRILE 1961	MATRIMONI	NATI VIVI	MORTI
71	Roccascalegna . . .	2 400	23	44	37	84	Schiavi di Abruzzo	4 021	24	170	79
72	Roccaspinalveti . .	2 469	16	72	51	85	Taranta Peligna . .	1 180	8	35	27
73	Ròlo del Sangro . .	747	8	14	25	83	Tollo	3 973	33	144	52
74	Rosello	1 001	7	29	11	87	Torino di Sangro.	4 453	38	122	53
75	San Buono	2 237	23	67	33	88	Tornarèccio	2 859	17	81	59
76	San Giovanni Li- pioni	879	5	21	16	89	Torrebruna	1 782	18	65	42
77	San Giovanni Tea- tino	3 187	22	105	36	90	Torrevecchia Tea- tina	2 484	15	71	40
78	San Martino sulla Marrucina	1 587	10	37	24	91	Torricella Peligna	3 678	27	144	78
79	San Salvo	3 299	26	125	65	92	Trèglio	1 130	4	39	17
80	Santa Maria Im- baro	960	6	41	25	93	Tuffillo	1 271	8	50	21
81	Sant'Eusèbio del Sangro	2 871	15	94	42	94	Vacri	2 331	10	67	29
82	San Vito Chetino	5 688	44	174	73	95	Vasto	16 923	133	553	236
83	Scerni	5 059	48	190	79	96	Villalfonsina	1 651	8	49	19
						97	Villamagna	2 772	14	85	38
						98	Villa Santa Maria.	3 895	23	125	72
							Totale	358 953	2 691	10 699	5 766

PROVINCIA DI PESCARA

1	Alanno	5 373	32	183	78	23	Montesilvano	5 383	42	151	79
2	Bolognano	2 436	19	61	32	24	Moscufo	2 874	20	83	45
3	Brittoli	1 284	4	37	20	25	Nocciano	1 980	9	57	34
4	Bussi sul Tirino . .	3 652	19	94	59	26	Penne	11 764	89	361	175
5	Cappelle sul Tavo . .	1 599	8	29	23	27	Pescara	43 952	277	1 119	530
6	Caramanico	4 905	25	124	82	28	Pescosansonesco . .	1 433	14	58	28
7	Carpinetto della Nora	1 289	9	34	18	29	Pianella	7 614	60	213	105
8	Castiglione a Ca- sauria	2 580	19	59	34	30	Picciano	1 658	12	47	37
9	Catignano	2 901	17	104	54	31	Pietrànico	1 495	8	37	25
10	Cepagatti	4 578	24	137	72	32	Pòpoli	7 692	59	210	147
11	Città Sant'Angelo . .	8 756	60	286	100	33	Ròsciano	3 634	20	86	60
12	Civitaquana	2 304	20	54	83	34	Salle	1 095	7	37	27
13	Civitella Casanova . .	3 775	40	125	60	35	Sant'Eufemia a Maiella	1 716	17	43	32
14	Collecorvino	4 031	27	132	52	36	San Valentino in A- bruzzo Citeriore	9 710	57	352	147
15	Corvara	1 187	10	34	12	37	Serramonacesca . . .	1 661	20	57	29
16	Cugnoli	2 339	21	68	32	38	Tocco da Casauria	4 917	32	138	115
17	Ellice	2 332	16	65	34	39	Torre de' Passeri . .	3 972	31	98	57
18	Farindola	3 922	30	131	62	40	Turrivalignani	1 148	6	37	20
19	Lettomanoppello . . .	2 632	14	121	30	40	Vicoli	1 043	8	35	22
20	Loreto Aprutino . . .	7 421	59	220	110	41	Villa Cellera	1 466	9	42	34
21	Manoppello	5 745	53	176	77	42					
22	Montebello di Ber- tona	1 763	9	64	32		Totale	193 051	1 338	5 599	2 918

PROVINCIA DI TERAMO

1	Ancarano	1 807	14	48	29	26	Montefino	2 073	18	64	30
2	Arsita	2 065	9	77	46	27	Montorio al Vo- mano	7 551	48	234	99
3	Atri	14 202	95	485	207	28	Morro d'Oro	3 139	28	94	35
4	Basciano	2 169	25	76	23	29	Mosciano Sant'An- gelo	7 698	66	242	117
5	Bellante	5 087	37	205	83	30	Nereto	3 579	21	107	53
6	Bisenti	3 991	33	131	63	31	Notaresco	5 651	43	173	72
7	Campi	9 952	62	231	149	30	PennaSant'Andrea	1 525	11	49	30
8	Canzano	2 140	13	80	32	31	Pietracamela	1 166	12	28	17
9	Castel Castagna . . .	1 421	10	44	26	32	Pineto	2 408	19	60	39
10	Castellalto	3 650	24	134	44	33	Rocca Santa Maria	1 668	5	68	37
11	Castelli	3 562	25	106	50	34	Roseto degli A- bruzzi	10 713	79	318	125
12	Castiglione Messer Raïmondo	3 874	32	133	65	35	Sant'Egidio alla Vibrata	4 095	15	123	67
13	Castilentini	2 171	22	75	40	36	Sant'Omero	4 894	34	133	58
14	Cellino Attanasio . . .	4 476	29	143	83	37	Silvi	5 393	45	168	69
15	Cermignano	3 692	19	153	66	38	Teramo	30 667	200	858	572
16	Civitella del Tronto . .	9 637	79	307	155	39	Torano Nuovo	2 107	19	60	35
17	Colledara	2 848	24	107	48	40	Torricella Sicura . . .	3 902	27	109	64
18	Colonnella	7 278	52	194	81	41	Tortoreto	6 228	48	198	74
19	Controguerra	3 673	19	111	39	42	Tossica	2 531	20	73	41
20	Corropoli	4 472	44	131	48	43	Valle Castellana . . .	4 768	31	150	65
21	Cortino	2 070	19	91	33	44					
22	Crosnaletto	3 794	29	160	87	44					
23	Fano Adriano	1 032	14	41	16						
24	Giulianova	9 964	47	266	133						
25	Isola del Gran Sas- so d'Italia	5 686	58	218	98						
							Totale	226 414	1 613	7 061	3 447

Segue MOVIMENTO NATURALE DELLA POPOLAZIONE, NELL'ANNO 1981, NEI COMUNI DEL Regno

Campania

Avellino

Num. d'ordine	COMUNI	POPOLAZIONE PRESENTI CENSITA AL 21 APRILE 1981	MATRIMONI	NATI VIVI	MORTI	Num. d'ordine	COMUNI	POPOLAZIONE PRESENTI CENSITA AL 21 APRILE 1981	MATRIMONI	NATI VIVI	MORTI
1	Aiello del Sabato.	4 290	33	157	61	66	Ospedaletto d'Al- pinolo	1 626	11	64	23
2	Altavilla Irpina	6 748	44	211	108	67	Pago del Vallo di Lauro	1 209	1	41	28
3	Andretta	4 695	38	144	120	68	Parolise	785	8	33	14
4	Aquilonia	3 081	33	114	69	69	Paternopoli	3 116	24	118	55
5	Ariano Irpino	22 855	186	766	293	70	Pietradefusi	5 921	38	189	102
6	Atripalda	6 591	42	224	110	71	Pietrastornina	4 123	27	120	72
7	Avella	4 082	32	136	76	72	Prata di Princi- pato Ultra	3 150	11	105	45
8	Avellino	27 445	126	868	449	73	Pratola Serra	3 694	30	162	55
9	Bagnoli Irpino	3 313	18	143	79	74	Quadrelle	773	9	16	17
10	Baiano	3 122	19	119	54	75	Quindici	4 241	20	161	87
11	Belizzi	500	8	23	13	76	Roccabascerana	4 148	44	123	58
12	Bisaccia	8 082	67	238	182	77	Rocca San Felice	1 147	13	60	24
13	Bonito	3 856	21	125	54	78	Rocchetta Sant'An- tonio	4 847	26	185	119
14	Calirano	1 449	15	36	18	79	Rotondi	2 237	14	75	47
15	Calabritto	4 091	37	139	79	80	Salza Irpina	1 894	14	68	39
16	Calitri	7 782	66	264	159	81	San Mango sul Ca- lore	2 458	14	80	35
17	Candida	1 258	8	44	18	82	San Martino Valle Caudina	6 250	48	204	111
18	Caposele	3 267	25	116	70	83	San Michele di Se- rino	1 656	18	51	18
19	Capriglia	2 092	11	68	27	84	San Nicola Baronia	1 208	7	47	26
20	Carife	2 895	17	114	54	85	San Potito Ul- tra	1 350	12	47	25
21	Casalbore	2 154	14	74	33	86	San Sossio Baro- nia	2 729	26	98	41
22	Cassano Irpino	1 618	16	45	21	87	Santa Lucia di Serino	1 284	6	50	26
23	Castel Baronia	1 623	14	68	27	88	Sant' Andrea di Conza	2 902	31	118	48
24	Castelfranci	2 717	30	98	56	89	Sant' Angelo alla Esca	1 803	20	56	37
25	Castelvètere di Ca- lore	2 562	18	65	54	90	Sant' Angelo a Scala	1 325	6	55	20
26	Cervinara	8 443	77	326	137	91	Sant' Angelo de' Lombardi	6 499	53	188	100
27	Chianche	1 906	16	57	26	92	Santa Paolina	1 881	9	76	37
28	Chiusano di San Domènico	2 884	19	87	65	93	Sant' Arcangelo Tri- monte	1 294	10	38	19
29	Contrada	2 329	20	98	38	94	Santo Stefano del Sole	1 720	13	46	26
30	Conza della Cam- pania	2 889	15	84	39	95	Savignano di Pu- gilia	3 544	19	97	77
31	Domicella	1 522	11	49	26	96	Senèrchia	1 309	15	51	31
32	Filmeri	2 436	10	97	37	97	Serino	5 871	80	200	98
33	Fontanarosa	3 967	34	131	44	98	Sirignano	785	7	31	11
34	Forino	4 006	20	165	87	99	Solofra	6 503	40	210	107
35	Frigento	4 698	27	145	58	100	Sperone	1 395	9	49	22
36	Gesualdo	5 232	34	139	82	101	Sturmo	3 231	22	136	49
37	Greci	2 791	18	82	67	102	Summonte	1 657	18	62	22
38	Grottaminarda	6 395	44	195	120	103	Taurano	1 248	7	52	22
39	Grottolella	1 627	12	53	33	104	Taurasi	2 683	25	86	39
40	Guardia Lombar- di	4 924	36	154	87	105	Teora	3 100	29	162	66
41	Lacedonia	5 655	60	261	179	106	Torella de' Lom- bardi	3 104	11	113	59
42	Lapio	2 142	23	70	48	107	Torre le Nocelle	1 971	13	57	34
43	Lauro	2 753	17	94	57	108	Trevico	4 592	29	220	100
44	Lioni	5 982	29	133	85	109	Tufo	1 939	17	69	22
45	Luogosano	1 618	11	55	21	110	Vallata	4 244	27	167	84
46	Manocalzati	2 306	12	81	34	111	Villamaina	1 177	10	41	26
47	Marzano di Nola	1 403	11	55	25	112	Villanova del Bat- tista	2 557	24	90	35
48	Melito Irpino	2 425	19	95	27	113	Volturnara Irpina	4 068	34	140	74
49	Mercogliano	2 990	21	97	51	114	Zungoli	2 295	23	77	38
50	Mirabella Eclano	8 190	63	265	110						
51	Montaguto	2 414	15	83	60						
52	Montecalvo Irpino	4 870	47	167	104						
53	Montefalcione	3 968	26	139	49						
54	Monteforte Irpino	3 837	35	129	101						
55	Montefredane	2 555	26	84	37						
56	Montefusco	2 638	21	99	46						
57	Montella	7 091	56	305	132						
58	Montemarano	4 918	28	161	48						
59	Montemiletto	5 075	40	173	65						
60	Monteverde	2 538	26	98	59						
61	Montoro Inferiore	6 281	39	219	115						
62	Montoro Superio- re	5 032	31	149	75						
63	Morra Irpino	2 610	13	98	45						
64	Mugnano del Car- dinale	3 243	27	123	67						
65	Nusco	5 359	43	197	82						
							Totale	420 843	3 042	14 560	7 322

Segue MOVIMENTO NATURALE DELLA POPOLAZIONE, NELL'ANNO 1931, NEI COMUNI DEL Regno

Campania

Benevento-Nàpòli

Num. d'ordine	COMUNI	POPOLAZIONE PRESENTI CENSITA AL 21 APRILE 1931	MATRIMONI	NATI VIVI	MORTI	Num. d'ordine	COMUNI	POPOLAZIONE PRESENTI CENSITA AL 21 APRILE 1931	MATRIMONI	NATI VIVI	MORTI
---------------	--------	---	-----------	-----------	-------	---------------	--------	---	-----------	-----------	-------

PROVINCIA DI BENEVENTO

1	Ailano	1 338	10	39	24	49	Montesàrchio	8 939	49	337	158
2	Airola	5 138	28	128	108	50	Morcone	9 416	56	208	118
3	Alife	5 086	40	175	64	51	Paduli	4 600	38	102	102
4	Alvignano	3 908	20	136	70	52	Pago Veiano	3 100	23	96	72
5	Amorosi	2 648	24	89	36	53	Pannarano	3 101	34	124	73
6	Àpice	6 029	37	200	79	54	Paolisi	1 963	19	77	43
7	Àpollosa	2 871	11	111	37	55	Paupisi	2 209	14	76	36
8	Arpaia	1 630	7	59	33	56	Pescolamazza	2 865	26	88	49
9	Arpaise	1 764	11	58	35	57	Piana di Catuzzo	2 167	20	67	80
10	Basèlice	3 534	18	114	68	58	Piedimonte d'Alife	7 058	42	215	92
11	Benevento	36 920	201	1 106	500	59	Pietraròia	1 251	7	37	21
12	Bonea	1 718	14	67	32	60	Pietrelcina	4 009	33	132	86
13	Bucciano	1 360	14	53	35	61	Ponte	2 087	18	68	51
14	Bonalbergo	2 605	31	87	66	62	Pontelandolfo	5 727	66	160	93
15	Calazzo	5 444	48	152	90	63	Raviscanina	1 380	13	38	22
16	Campolattaro	1 711	12	52	26	64	Reino	1 666	6	42	19
17	Campoli del Monte Taburno	1 492	9	53	25	65	Ruviano	2 441	15	74	30
18	Casalduni	2 400	14	76	34	66	San Bartolomeo in Galdo	9 786	67	338	208
19	Castel Campagnano	2 047	10	64	35	67	San Gergio del Sannio	4 125	31	149	64
20	Castelfranco in Miscano	2 310	16	78	55	68	San Gergio la Molara	5 668	34	154	110
21	Castello d'Alife	1 004	9	46	15	69	San Gregorio	877	3	39	0
22	Castelpagano	2 880	11	73	42	70	San Leucio del Sannio	3 692	31	156	52
23	Castelpoto	1 993	16	91	33	71	San Lorenzoello	2 296	8	62	42
24	Castelvètere	2 129	18	55	33	72	San Lorenzo Maggiore	2 547	14	91	42
25	Castelvètere in Val Fortore	3 613	24	106	71	73	San Lupo	1 804	11	57	53
26	Cautano	1 960	15	60	27	74	San Marco dei Cavoti	5 749	35	167	89
27	Ceppaloni	5 119	32	156	89	75	San Martino Sannita	1 840	16	54	38
28	Cerreto Sannita	5 103	28	143	77	76	San Nazario Calvi	3 465	26	118	44
29	Circello	3 837	23	112	77	77	San Nicola Manfredi	2 730	30	98	61
30	Colle Sannita	5 316	42	135	96	78	San Potito Sannitico	1 586	13	57	35
31	Cusano Mutri	4 426	30	153	109	79	San Salvatore Telesino	4 277	36	132	67
32	Dragoni	2 089	11	76	31	80	Santa Croce del Sannio	2 568	32	119	89
33	Durazzano	2 039	21	71	34	81	Sant'Agata de' Goti	11 883	72	342	191
34	Falchion	3 987	31	127	74	82	Sant'Angelo a Cupolo	3 595	19	119	65
35	Foglianise	2 605	22	89	43	83	Sant'Angelo d'Alife	2 181	10	74	27
36	Folano di Val Fortore	2 148	13	73	48	84	Sassinoro	1 403	15	33	25
37	Fòrchia	998	3	42	27	85	Solopaca	7 060	63	185	91
38	Fragneto L'Abate	2 130	13	56	38	86	Tocco Caudio	1 804	20	64	23
39	Fragneto Monteforte	2 130	14	69	32	87	Torrecauso	3 581	19	98	58
40	Frasso Telesino	3 998	26	134	96	88	Valle Agricola	953	4	33	22
41	Ginestra degli Schiavoni	906	7	32	30	89	Vitulano	3 320	15	95	49
42	Già Sannitica	3 262	29	109	56		Totale	330 950	2 271	10 548	5 733
43	Guardia Sanframondi	6 115	41	201	93						
44	Limatola	2 431	18	79	48						
45	Melizzano	4 228	21	155	52						
46	Molano	3 637	33	140	89						
47	Molinara	2 999	24	90	41						
48	Montefalcone di Val Fortore	3 224	18	120	130						

PROVINCIA DI NÀPOLI

1	Acerra	21 165	112	697	382	11	Barano d'Ischia	6 570	44	168	92
2	Afragola	27 103	172	957	507	12	Brunsciano	5 210	49	180	118
3	Agèrola	5 188	29	192	65	13	Caianello	1 243	10	41	19
4	Albanova	15 985	101	669	290	14	Caivano	15 052	91	478	291
5	Arieano San Felice	12 652	104	497	235	15	Calvi Risorta	3 799	25	137	74
6	Arzano	10 093	71	426	208	16	Calvizzano	3 375	18	121	51
7	Atella di Nàpòli	10 921	74	414	164	17	Camigliano	3 539	19	115	87
8	Aversa	35 003	230	1 180	714	18	Camposano	2 812	21	92	49
9	Bàcoli	9 940	68	329	82	19	Cancello ed Arnone	2 225	7	100	46
10	Bàia e Latina	1 976	24	70	28	20	Capri	8 041	55	166	92

Segue MOVIMENTO NATURALE DELLA POPOLAZIONE, NELL'ANNO 1981, NEI COMUNI DEL REGNO

Campania

Nàpòli-Salerno

Num. d'ordine	COMUNI	POPOLAZIONE PRESENTE CENSITA AL 21 APRILE 1981	MATRIMONI	NATI VIVI	MORTI	Num. d'ordine	COMUNI	POPOLAZIONE PRESENTE CENSITA AL 21 APRILE 1981	MATRIMONI	NATI VIVI	MORTI
21	Càpua	14 363	75	319	183	82	Pignataro Mag- giore	5 930	53	167	126
22	Carbonara di Nola	1 266	8	83	20	83	Pimonte	2 402	16	92	56
23	Cardito	6 655	39	263	126	84	Poggioreale	5 780	37	224	128
24	Carinola	11 084	67	304	214	85	Pòllena Tròccia	3 826	18	112	60
25	Casalba	8 463	60	280	143	86	Pomigliano d'Arco	12 977	77	459	214
26	Casalnuovo di Nàpòli	10 923	56	365	222	87	Pompei	10 071	399	369	142
27	Casamarciano	2 127	11	63	42	88	Pontelatone	1 561	9	60	22
28	Casamiciola	3 750	21	104	62	89	Ponza	6 641	70	187	54
29	Casandrino	3 397	15	127	70	90	Pòrtici	25 242	130	703	339
30	Caserta	51 423	254	1 303	742	91	Pozzuoli	27 144	156	334	339
31	Càsola di Nàpòli	2 602	26	109	52	92	Presenzano	1 709	11	52	32
32	Casoria	18 278	94	601	265	93	Pròcida	9 729	55	240	102
33	Castel di Sasso	1 344	12	30	23	94	Qualiano	3 819	28	164	44
34	Castellammare di Stàbia	43 713	241	1 405	760	95	Recale	2 427	17	75	29
35	Castello di Cister- na	1 974	8	64	37	96	Rosina	28 228	166	1 027	501
36	Castelmorone	3 530	24	90	37	97	Riardo	1 716	18	71	32
37	Castel Volturno	1 359	6	36	18	98	Rocca d'Evandro	3 997	27	136	86
38	Cèrcola	6 496	37	205	98	99	Roccamonfina	4 518	39	159	128
39	Cervino	3 386	18	129	68	100	Roccaralmeta	5 412	44	201	127
40	Cesa	2 714	25	92	46	101	Roccaromana	1 402	8	41	20
41	Ciciliano	5 438	43	206	107	102	Rocchetta e Croce	760	5	20	15
42	Cimitile	4 105	15	143	69	103	San Gennaro Vesu- viano	4 351	16	154	72
43	Comiziano	1 381	3	40	20	104	San Giòrgio a Cre- mano	12 380	55	339	209
44	Conca della Cam- pania	3 067	19	111	43	105	San Giuseppe Vesu- viano	12 258	83	427	208
45	Crispano	1 871	8	71	27	106	San Paolo Bel Sito	2 193	13	67	39
46	Fertù	6 340	41	234	108	107	San Pietro Infine	1 529	10	43	27
47	Forio	6 410	41	192	85	108	San Sebastiano al Vestavio	4 730	12	163	72
48	Formicola	2 039	16	71	43	109	Santa Maria a Vico	9 015	55	236	159
49	Francoise	2 914	16	87	56	110	Santa Maria Càpua Vetere	36 637	196	1 060	503
50	Frattamaggiore	18 082	96	662	278	111	Santa Maria la Fossa	1 705	3	48	23
51	Frattaminore	4 469	36	181	60	112	Sant'Anastasia	11 521	62	378	172
52	Frigiano	9 087	62	327	162	113	Sant'Antimo	11 083	68	388	182
53	Galluccio	4 066	21	105	62	114	Sant'Antonio Aba- te	6 698	47	239	125
54	Giuliano in Cam- pania	20 490	127	705	356	115	San Vitelliano	2 622	16	72	42
55	Graignano	14 896	109	535	216	116	Saviano	6 999	45	251	121
56	Grazzanise	4 128	17	112	77	117	Scisciano	2 674	15	87	49
57	Grumo Nevano	7 381	38	256	143	118	Serrara Fontana	2 210	12	79	33
58	Ischia	8 863	47	230	90	119	Sessa Aurunca	24 074	158	778	389
59	Lacco Ameno	1 747	5	59	34	120	Somma Vesuviana	12 604	92	434	184
60	Lèttre	3 087	15	96	50	121	Sorrento	26 324	144	701	335
61	Liberi	1 467	8	48	26	122	Sparanise	5 057	29	141	63
62	Livèri	1 592	13	51	54	123	Striano	2 596	14	116	66
63	Maddaloni	21 970	157	769	420	124	Teano	12 949	91	434	278
64	Marano di Nàpòli	15 844	75	371	248	125	Tersigno	6 386	42	225	114
65	Marianise	19 916	159	652	323	126	Tora e Picelli	1 713	17	42	26
66	Mariglianella	2 765	11	104	60	127	Torre Annunziata	65 715	330	2 342	1 211
67	Marigliano	14 150	79	440	243	128	Torre del Greco	47 947	231	1 435	635
68	Marzano Appio	3 734	23	126	87	129	Trèntola	8 114	54	289	124
69	Massalubrense	3 357	45	240	105	130	Vairano Patenora	3 834	31	130	63
70	Melito di Nàpòli	5 199	42	173	83	131	Valle di Maddaloni	2 244	21	73	36
71	Mignano	3 412	29	83	44	132	Ventotene	1 536	12	18	12
72	Mondragone	10 166	56	322	210	133	Vico Equense	11 858	67	334	136
73	Monte di Pròcida	6 666	33	240	91	134	Villa Literno	3 127	22	131	49
74	Mugnano di Nàpò- li	7 249	32	272	123	135	Villaricca	4 946	22	138	55
75	Nàpòli	839 390	4 670	22 363	14 538	136	Villa Volturno	5 760	43	241	115
76	Nola	20 253	88	523	313	137	Visciano	2 422	21	83	49
77	Ottaviano	10 363	57	342	167						
78	Palma Campania	9 091	54	322	187						
79	Parate	3 500	30	136	58						
80	Pietramelara	3 416	17	107	66						
81	Pietravairano	2 753	18	85	39						
							Totale	2 084 960	12 522	63 157	35 135

PROVINCIA DI SALERNO

1	Acerno	2 408	15	121	62	6	Amalfi	7 593	50	199	120
2	Agropoli	5 335	31	131	67	7	Angri	13 113	107	667	342
3	Albanella	4 018	39	155	43	8	Aquara	2 611	21	83	44
4	Alfano	743	8	29	14	9	Ascea	2 975	20	111	40
5	Altavilla Silentina	4 222	21	173	67	10	Àtena Lucano	2 035	12	60	38

Segue MOVIMENTO NATURALE DELLA POPOLAZIONE, NELL'ANNO 1981, NEI COMUNI DEL Regno

Campania

Salerno

Num. d'ordine	COMUNI	POPOLAZIONE PRESENTI CENSITA' AL 21 APRILE 1981	MATRIMONI	NATI VIVI	MORTI	Num. d'ordine	COMUNI	POPOLAZIONE PRESENTI CENSITA' AL 21 APRILE 1981	MATRIMONI	NATI VIVI	MORTI
11	Auletta	2 682	23	84	44	76	Omnigiano	1 054	5	44	14
12	Baronissi	7 028	50	218	94	77	Orria	1 781	10	60	27
13	Battipaglia	8 168	87	292	181	78	Ottafi	1 336	15	55	19
14	Bellosguardo	1 866	14	48	20	79	Padula	5 123	28	174	92
15	Braccigliano	3 823	19	119	45	80	Paganì	19 032	114	594	323
16	Buocino	6 408	40	200	101	81	Palomonte	2 894	23	137	47
17	Buonabitacolo	2 330	16	87	37	82	Pellezzano	5 215	29	158	76
18	Caggiano	3 412	27	86	63	83	Perdifumo	2 518	15	89	38
19	Calvanico	1 213	5	39	20	84	Perito	1 741	3	66	33
20	Camerota	4 820	41	176	80	85	Pertosa	901	5	38	17
21	Campagna	10 095	69	412	191	86	Petina	1 442	5	39	29
22	Campora	1 218	10	26	14	87	Piaggine	3 515	40	121	53
23	Capaccio	4 582	26	185	71	88	Pisciotta	3 513	29	101	53
24	Casalbuono	2 175	27	83	45	89	Pollica	2 891	12	63	45
25	Casaletto Sparta- no	2 692	19	58	29	90	Polla	5 039	26	188	68
26	Casal Velino	2 927	20	35	36	91	Pollica	2 776	20	64	36
27	Caselle in Pittari	1 098	11	61	25	92	Pontecagnano Fa- iano	7 768	42	307	89
28	Castelcivita	2 729	18	91	39	93	Positano	1 765	8	44	27
29	Castellabate	5 589	45	210	87	94	Postiglione	2 489	17	79	53
30	Castelnuovo Cilen- to	1 002	3	32	13	95	Praiano	1 413	12	43	13
31	Castelnuovo di Con- za	1 356	11	42	20	96	Ravello	2 905	19	103	38
32	Castel San Giòr- gio	5 877	35	219	132	97	Ricigliano	1 256	5	44	30
33	Castel San Lorenzo	4 158	30	118	65	98	Rocca d'Aspide	7 986	53	245	88
34	Cava de' Tirreni	80 508	178	1 080	508	99	Roccamare	2 123	13	68	27
35	Celle di Bulgheria	1 701	6	44	24	100	Roccapiemonte	4 778	30	149	82
36	Centola	3 464	23	117	49	101	Rofrano	2 090	16	83	30
37	Ceraso	2 818	12	86	45	102	Romagnano al Monte	715	1	27	15
38	Cetara	2 196	13	88	46	103	Roscigno	1 414	17	47	32
39	Cicerale	2 352	17	80	28	104	Rutino	1 518	12	40	27
40	Colliano	3 592	20	131	58	105	Saeco	1 534	15	56	20
41	Conca del Marini	1 218	8	29	19	106	Sala Consilina	8 271	37	288	122
42	Controne	1 225	5	48	31	107	Salento	1 221	8	51	20
43	Contursi	2 889	25	95	53	108	Salerno	68 084	313	1 780	855
44	Corchara	1 503	14	57	33	109	Salvitelle	1 475	15	57	28
45	Corleto Monforte	1 404	10	34	32	110	San Cipriano Pi- centino	8 839	62	321	186
46	Ciccara Vetere	766	5	19	9	111	San Giovanni a Piro	2 890	18	69	65
47	Eboli	13 271	64	483	240	112	San Gregorio Ma- gno	4 663	36	174	78
48	Felitto	1 921	16	79	26	113	San Mango Pie- monte	1 168	10	30	15
49	Fisciano	7 545	37	265	125	114	San Marzano sul Sarno	5 470	36	193	88
50	Futani	1 329	13	46	25	115	San Mauro Cilento	1 116	10	31	13
51	Giffoni Valle Piana	6 324	58	234	125	116	San Mauro la Bru- ca	882	6	35	14
52	Gioi	1 993	12	53	30	117	San Pietro al Ta- ragro	1 637	15	49	19
53	Giungano	1 043	8	29	12	118	San Ruffo	2 043	23	66	36
54	Laureana Cilento	1 788	6	51	17	119	Sant'Angelo a Fa- sanella	1 601	8	32	29
55	Laurino	3 345	13	90	42	120	Sant'Arsepio	3 311	22	94	54
56	Laurito	1 404	5	42	24	121	Santomenna	1 221	8	42	22
57	Laviano	2 142	8	70	35	122	San Valentino To- rio	4 842	18	160	102
58	Lustra	1 558	8	30	16	123	Sanza	2 689	13	122	50
59	Magliano Vetere	1 358	5	44	19	124	Sapri	4 469	21	140	49
60	Maiori	4 799	36	149	86	125	Sarno	20 829	138	750	442
61	Mercato San Se- verino	12 365	87	416	207	126	Sassano	5 027	50	191	60
62	Minori	2 697	11	87	43	127	Scafati	15 138	91	514	252
63	Montano Antilia	2 408	16	79	35	128	Serramezzana	574	2	21	7
64	Montecorice	2 405	28	63	25	129	Serre	8 644	18	101	52
65	Montecorvino Pu- gliano	2 736	26	112	47	130	Sessa Cilento	2 353	22	78	41
66	Montecorvino Ro- vella	7 966	41	282	156	131	Siano	5 035	41	148	82
67	Monteforte Cilen- to	929	2	39	8	132	Sicignano degli Al- burni	3 875	20	139	59
68	Monte San Già- como	2 055	17	95	47	133	Stella Cilento	1 558	8	40	29
69	Montesano sulla Marcellana	5 943	32	190	68	134	Stio	1 576	12	56	23
70	Morigerati	1 073	6	27	10	135	Teggiano	7 753	62	285	79
71	Nocera Inferiore	26 596	161	817	628	136	Torchiaro	2 773	21	84	30
72	Nocera Superiore	10 519	56	293	254	137	Torraca	1 207	7	41	15
73	Ogliastro Cilento	2 611	21	74	34	138	Torre Orsaja	2 430	12	86	39
74	Oliavano sul Tu- sciano	3 506	24	129	59						
75	Oliveto Citra	3 780	49	149	63						

Segue MOVIMENTO NATURALE DELLA POPOLAZIONE, NELL'ANNO 1931, NEI COMUNI DEL Regno

Campania-Puglie

Salerno-Bari-Brindisi-Foggia

Num. d'ordine	COMUNI	POPOLAZIONE PRESENTE AL CENSITA' AL 21 APRILE 1931	MATRIMONI	NATI VIVI	MORTI	Num. d'ordine	COMUNI	POPOLAZIONE PRESENTE AL CENSITA' AL 21 APRILE 1931	MATRIMONI	NATI VIVI	MORTI
139	Tortorella	838	4	23	14	143	Valva	1 879	2	63	43
140	Tramonti	5 388	25	182	106	144	Vibonati	2 923	14	78	34
141	Trentinara	1 589	5	51	18	145	Vietri sul Mare	9 540	41	298	154
142	Vallo della Lucania	10 206	64	319	180		Totale	657 973	4 102	21 740	10 816

PUGLIE

PROVINCIA DI BARI

1	Acquaviva delle Fonti	12 455	60	379	268	26	Minervino Murge	18 370	133	592	457
2	Adelfa	8 756	64	270	151	27	Modugno	10 631	91	349	207
3	Alberobello	8 418	73	268	162	28	Mola di Bari	18 766	127	626	262
4	Altamura	28 996	168	1 007	529	29	Molfetta	47 440	354	1 535	798
5	Andria	53 882	380	1 989	1 366	30	Monopoli	26 705	185	859	473
6	Bari (a)	171 810	1 160	6 324	2 729	31	Noci	13 420	134	431	214
7	Barletta	48 335	313	1 773	1 156	32	Noicattaro	10 568	90	357	179
8	Bisceglie	31 477	218	1 115	611	33	Palo del Colle	11 469	86	374	213
9	Bitetto	5 020	50	103	114	34	Polignano a Mare	10 260	59	330	167
10	Bitonto	29 731	256	927	619	35	Putignano	15 999	151	504	308
11	Bitritto	4 984	30	152	90	36	Rutigliano	10 636	81	337	174
12	Canosa di Puglia	27 341	211	861	784	37	Ruvo di Puglia	25 221	165	696	435
13	Capurso	4 792	38	159	95	38	Sannichecke di Bari	6 393	45	197	134
14	Casamassima	8 659	50	264	140	39	Sannicandro di Bari	7 993	75	248	150
15	Cassano delle Murge	6 317	39	187	133	40	Sant'eraamo in Colle	17 017	125	547	257
16	Castellana	11 804	86	314	209	41	Spinazzola	11 213	77	350	255
17	Cellammare	1 201	10	40	25	42	Terlizzi	21 033	191	620	440
18	Conversano	15 146	111	431	275	43	Toritto	6 455	53	203	129
19	Corato	44 139	288	1 401	798	44	Trani	30 551	240	881	585
20	Giùla del Colle	23 999	150	681	437	45	Triggiano	12 475	104	432	203
21	Glovinazzo	12 145	97	388	189	46	Turi	8 220	70	271	149
22	Gravina di Puglia	20 765	171	811	469	47	Valenzano	5 797	50	192	76
23	Grumo Appula	10 622	80	355	220		Totale	942 821	6 874	31 545	18 080
24	Locorotondo	9 882	65	323	168						
25	Loseto	1 163	20	35	18						

PROVINCIA DI BRINDISI

1	Brindisi	39 658	234	1 160	628	14	San Michele Salentino	4 262	25	165	88
2	Carovigno	7 787	45	275	199	15	San Pancrazio Salentino	5 139	32	199	98
3	Ceglie Messapico	20 707	103	687	390	16	San Pietro Vernotico	8 829	78	254	117
4	Cellino San Marco	4 000	22	115	64	17	San Vito dei Normanni	13 476	86	467	254
5	Cisternino	9 438	60	389	160	18	Torchiarolo	2 557	15	104	82
6	Erchie	4 214	28	151	53	19	Torre Santa Susanna	5 665	35	218	115
7	Fasano	21 410	104	689	470	20	Villa Costelli	4 442	41	198	79
8	Francoavilla Fontana	21 363	113	626	424		Totale	242 215	1 433	7 562	4 396
9	Latiano	9 991	54	344	218						
10	Mesagne	17 291	114	509	309						
11	Ória	10 705	68	289	149						
12	Ostuni	27 602	143	685	478						
13	San Donaci	3 679	33	138	71						

PROVINCIA DI FOGGIA

1	Accadia	5 116	35	148	119	11	Carpino	6 218	56	208	111
2	Alberona	3 261	18	94	79	12	Casalnuovo Montrotaro	5 049	34	142	93
3	Anzano di Puglia (b)	3 262	15	103	81	13	Casalvecchio di Puglia	2 492	19	80	40
4	Apricena	9 729	53	273	178	14	Castelluccio de' Sauri	1 627	8	47	50
5	Ascoli Satriano	9 891	41	280	234	15	Castelluccio Valmaggioro	2 973	22	106	78
6	Biccardi	4 593	30	164	106	16	Castelnuovo della Daunia	3 052	18	94	52
7	Bovino	7 858	65	291	214						
8	Cagnano Varano	5 436	34	211	86						
9	Candela	6 609	34	201	142						
10	Carlantino	1 593	8	61	45						

(a) Nuova denominazione assunta dal Comune di Bari delle Puglie - R. D. 30 marzo 1931, n. 392.
 (b) Nuova denominazione assunta dal Comune di Anzano degli Irpini - R. D. 9 aprile 1931, n. 438.

Segue MOVIMENTO NATURALE DELLA POPOLAZIONE, NELL'ANNO 1931, NEI COMUNI DEL Regno

Puglie

Foggia-Lecce

Num. d'ordine	COMUNI	POPOLAZIONE PRESENTE CENSITA AL 21 APRILE 1931	MATRIMONI	NATI VIVI	MORTI	Num. d'ordine	COMUNI	POPOLAZIONE PRESENTE CENSITA AL 21 APRILE 1931	MATRIMONI	NATI VIVI	MORTI
17	Celenza Valfortore	2 797	23	78	43	41	San Ferdinando di Puglia	11 062	81	405	257
18	Celle San Vito	712	7	20	17	42	San Giovanni Rotondo	12 198	70	435	287
19	Cerignola	38 522	201	1 383	952	43	San Marco in Lamis	19 258	142	593	413
20	Chièuti	2 001	15	55	39	44	San Marco la Capota	3 505	31	109	95
21	Deliceto	5 723	38	173	186	45	Sannicandro Garganico	14 145	125	438	277
22	Faeto	2 721	24	90	75	46	San Paolo di Civitate	5 403	42	181	83
23	Foggia	57 232	301	1 930	1 088	47	San Severo	36 259	220	1 116	600
24	Ischitella	4 947	32	145	84	48	Sant'Agata di Puglia	6 476	46	179	118
25	Lèsina	3 796	22	126	73	49	Serracapriola	7 412	44	215	150
26	Lucera	18 792	90	575	334	50	Stornara	2 448	24	101	85
27	Manfredonia	18 591	125	691	324	51	Stornarella	2 384	15	72	75
28	Margherita di Savoia	10 067	54	327	176	52	Torremaggiore	15 190	111	388	253
29	Monteleone di Puglia	4 612	29	159	131	53	Trinitàpoli	12 592	91	347	271
30	Monte Sant'Angelo	24 538	183	883	575	54	Tróia	7 187	54	228	120
31	Motta Montecorvino	2 105	15	88	48	55	Vico del Gargano	9 935	62	227	173
32	Orsara di Puglia	6 327	58	250	144	56	Vieste	10 218	66	348	154
33	Orta Nova	12 838	72	463	368	57	Vulturara Appula	2 813	15	56	52
34	Panni	4 115	48	146	92	58	Vulturino	3 698	28	130	59
35	Pèschici	3 645	18	102	55		Isole di Trèmiti (a)	1 135	3	9	10
36	Pietramontecorvino	4 052	27	139	70						
37	Poggio Imperiale	3 091	15	104	56						
38	Rignano Garganico	2 691	28	90	73						
39	Rodi Garganico	4 998	46	141	82						
40	Roseto Valfortore	4 596	26	160	171						
							Totale . . .	505 586	3 266	16 410	10 501

PROVINCIA DI LECCE

1	Acquàrica del Capo	3 088	27	111	52	34	Lecce	46 782	269	1 164	755
2	Alessano	5 064	38	187	102	35	Lèquile	3 987	25	151	60
3	Alèzio	5 422	46	156	91	36	Leverano	6 332	68	246	118
4	Alliste	4 172	15	169	59	37	Lizzanello	4 881	41	164	88
5	Andrano	3 194	22	139	77	38	Màgile	10 742	55	237	146
6	Aradeo	6 710	41	251	96	39	Martano	5 967	49	246	95
7	Arnesano	3 013	29	106	37	40	Martignano	1 426	9	49	23
8	Bagnolo del Salento	1 506	11	44	30	41	Matino	7 515	60	294	118
9	Calimera	5 163	45	180	87	42	Melendugno	4 588	24	134	67
10	Campi Salentina	8 787	56	278	116	43	Melissano	3 807	20	112	52
11	Cànnole	1 330	2	37	20	44	Melpignano	1 619	6	66	28
12	Caprìrica di Lecce	2 074	16	78	26	45	Miggiano	3 422	16	118	79
13	Carmiano	6 485	38	231	79	46	Minervino di Lecce	3 721	22	111	65
14	Carpignano Salentino	2 532	12	74	46	47	Monteroni di Lecce	7 101	42	248	107
15	Casarano	10 345	86	393	154	48	Morciano di Lèuca	2 665	29	127	52
16	Castri di Lecce	2 003	10	77	28	49	Muro Leccese	4 005	40	150	78
17	Castrignano de' Greci	2 409	9	97	40	50	Nardò	20 558	156	683	290
18	Castrignano del Capo	4 896	26	176	99	51	Neviano	4 299	35	154	70
19	Cavallino	2 950	17	104	46	52	Nociglia	5 417	44	202	84
20	Collepasso	4 245	18	152	71	53	Nòvoli	7 390	55	258	95
21	Copertino	11 313	84	434	133	54	Ortelle	2 171	19	75	34
22	Corigliano d'Otranto	4 513	30	137	72	55	Otranto	2 958	21	97	33
23	Corsano	2 484	22	91	44	56	Palmariggi	1 092	10	48	18
24	Cursi	2 328	18	84	33	57	Paràbita	6 548	68	212	106
25	Cutrofianno	6 947	41	229	79	58	Pata	1 293	14	39	24
26	Diso	4 123	30	179	61	59	Poggiardo	4 412	34	158	62
27	Gagliano del Capo	3 321	19	125	54	60	Presicce	4 841	28	168	85
28	Galatina	20 280	118	589	301	61	Ràcale	5 159	33	156	62
29	Gallatone	10 859	84	314	173	62	Ruffano	6 186	31	215	120
30	Gallipoli	12 212	100	366	192	63	Salice Salentino	5 152	37	185	76
31	Gingiglianello	1 064	16	37	20	64	Salve	3 408	30	131	66
32	Giurdignano	1 072	10	50	25	65	Sanàrica	1 271	15	46	24
33	Guagnano	4 692	27	157	63	66	San Cesàrio di Lecce	5 935	41	213	95
						67	San Donato di Lecce	3 785	44	138	66
						68	Sannicola	5 406	28	177	75
						69	San Pietro in Lama	3 700	32	136	59

(a) Non erette a Comune, nè dipendenti da alcun Comune.

Segue MOVIMENTO NATURALE DELLA POPOLAZIONE, NELL'ANNO 1931, NEI COMUNI DEL Regno

Puglie-Lucania

Lecce-Taranto-Matera-Potenza

Num. d'ordine	COMUNI	POPOLAZIONE PRESENTI CENSITA AL 21 APRILE 1931	MATRIMONI	NATI VIVI	MORTI	Num. d'ordine	COMUNI	POPOLAZIONE PRESENTI CENSITA AL 21 APRILE 1931	MATRIMONI	NATI VIVI	MORTI
70	Santa Cesarea Terme	2 090	18	98	43	82	Taviano	6 141	42	197	66
71	Scorrano	3 382	23	119	64	83	Tiggiano	1 303	15	61	21
72	Sogliano Cavour	2 821	27	109	49	85	Trepuzzi	7 815	36	243	137
73	Soletto	4 056	34	126	47	86	Tricase	9 933	73	397	166
74	Spècchia	3 820	15	119	79	87	Tuglie	5 667	37	187	92
75	Spongano	2 579	19	83	39	88	Ugento	5 824	41	247	112
76	Squinzano	10 256	63	321	187	89	Uggiano la Chiesa	3 445	21	125	51
77	Sternatia	2 232	14	66	25	90	Vèghe	5 484	23	226	99
78	Supersano	2 756	19	99	56	91	Vernole	4 861	33	143	87
79	Surano	1 382	9	67	29		Zollino	1 662	7	68	26
80	Surbo	4 878	30	162	64						
81	Taurisano	5 195	41	191	111		Totale	487 138	3 353	16 444	7 711

PROVINCIA DI TARANTO

1	Avetrana	3 280	21	173	50	16	Montefasi	2 583	9	104	60
2	Carosino	3 064	22	110	47	17	Montemèsola	2 992	20	105	49
3	Castellaneta	10 091	60	323	191	18	Monteparano	1 961	15	77	34
4	Crispiano	6 089	41	196	97	19	Mottola	11 142	92	336	135
5	Faggiano	1 634	5	62	23	20	Palagianello	3 698	30	133	50
6	Fragagnano	3 926	32	129	70	21	Palagiano	4 860	30	179	73
7	Ginosa	12 268	74	467	204	22	Pulsano	4 345	24	145	98
8	Grottaglie	14 843	82	504	286	23	Roccaforzata	1 156	8	43	34
9	Laterza	9 408	80	334	172	24	San Giòrgio Jònico	4 934	30	188	99
10	Leporano	1 456	8	44	23	25	San Marzano di San Giuseppe	4 051	24	176	82
11	Lizzano	6 146	47	241	103	26	Sava	11 491	70	413	215
12	Manduria	17 652	94	585	280	27	Taranto	105 948	590	3 295	1 504
13	Martina Franca	38 202	159	896	449		Totale	302 833	1 763	9 805	4 693
14	Maruggio	3 297	22	119	48						
15	Massafra	12 208	74	428	212						

LUCANIA

PROVINCIA DI MATERA

1	Acquettura	4 074	24	164	126	19	Montescaglioso	7 482	73	262	174
2	Alliano	1 805	8	69	39	20	Nova Siri	2 469	28	80	73
3	Banzì	1 907	14	72	77	21	Oliveto Lucano	1 147	9	35	21
4	Bernalda	7 305	73	247	130	22	Palazzo San Ger-vasio	7 502	51	280	206
5	Calciano	1 273	10	46	16	23	Pisticci	12 023	89	401	216
6	Chigliano	1 283	8	45	48	24	Pomarico	4 974	44	168	150
7	Colobraro	2 354	15	85	56	25	Rotondella	4 502	40	171	153
8	Craco	1 486	7	46	25	26	Salandra	3 177	16	106	99
9	Ferrandina	7 498	67	264	186	27	S. Giòrgio Lucano	2 389	19	80	52
10	Garaguso	1 216	8	48	44	28	S. Mauro Forte	2 986	20	103	117
11	Genzano	7 187	53	204	249	29	Stigliano	7 623	58	281	252
12	Gorgoglione	1 601	18	60	47	30	Tricarico	7 395	42	271	262
13	Grassano	6 482	53	270	168	31	Tursi	4 081	32	151	93
14	Grottole	2 949	19	96	70	32	Valsinni	1 908	15	72	52
15	Irsina	7 688	73	258	193						
16	Matera	20 243	134	674	396						
17	Migliònico	3 800	33	125	119						
18	Montalbano Jònico	7 213	43	159	119		Totale	157 022	1 189	5 393	4 078

PROVINCIA DI POTENZA

1	Abriola	2 786	15	113	78	16	Campomaggiore	1 109	5	36	24
2	Acerenza	4 505	34	167	123	17	Cancellara	2 640	21	78	104
3	Albano di Lucania	2 289	10	95	73	18	Carbone	1 924	11	56	34
4	Anzi	2 459	19	105	64	19	Castelgrande	2 327	25	85	43
5	Armento	1 709	14	60	48	20	Castelluccio	3 722	30	123	51
6	Atella	3 040	27	126	92	21	Castelsaraceno	2 234	16	86	44
7	Avigliano	14 333	136	626	350	22	Castronuovo di Sant'Andrea	2 793	22	90	47
8	Balvano	2 277	16	70	44	23	Cersosimo	1 011	5	46	19
9	Baragiano	2 200	18	76	40	24	Chiaromonte	4 614	32	159	78
10	Barile	3 955	44	113	71	25	Corleto Perticara	4 509	37	163	93
11	Bella	4 471	26	149	82	26	Episcòpia	1 519	7	88	27
12	Brienza	3 689	34	116	80	27	Forenza	5 271	51	173	188
13	Brindisi Montagna	1 523	11	71	39	28	Francavilla in Sin- ni	3 197	30	112	60
14	Calvello	3 261	22	128	64						
15	Calvera	873	8	36	14						

Segue MOVIMENTO NATURALE DELLA POPOLAZIONE, NELL'ANNO 1931, NEI COMUNI DEL Regno

Lucania-Calabria

Potenza-Catanzaro

Num. d'ordine	COMUNI	POPOLAZIONE PRESENTI CENSITA' AL 21 APRILE 1931	MATRIMONI	NATI VIVI	MORTI	Num. d'ordine	COMUNI	POPOLAZIONE PRESENTI CENSITA' AL 21 APRILE 1931	MATRIMONI	NATI VIVI	MORTI
29	Gallechio.	1 127	7	44	19	64	San Chirico Ra-				
30	Guardia Perticara	1 344	10	46	36		paro.	2 725	20	89	45
31	Lagonegro.	4 788	27	140	76	65	San Costantino Al-				
32	Latrónico.	5 174	32	169	75		banese.	1 407	14	40	26
33	Laurenzana.	3 714	16	129	71	66	San Fele.	5 860	42	243	81
34	Lauria.	10 571	70	325	150	67	San Martino d'Agri	1 412	13	52	19
35	Lavello.	10 552	126	411	303	68	San Paolo Alba-				
36	Maratea.	4 961	35	119	79		nese.	858	1	18	18
37	Marsico Nuovo.	7 303	55	234	107	69	San Severino Lu-				
38	Marsico Vetere. .	1 745	18	82	39		cano.	2 703	30	100	59
39	Maschito.	3 301	23	114	104	70	Sant'Angelo. . . .				
40	Meilì.	14 290	112	574	282		le				
41	Missanello.	883	7	35	24	71	Fratte.	1 785	20	78	24
42	Moliterno.	6 346	36	178	115	72	Sant'Arcangelo. .	5 211	33	158	185
43	Montemilone. . .	3 793	22	133	85		Saponara di Gru-				
44	Montemurro. . . .	2 611	17	109	62	73	mento.	2 136	16	57	54
45	Muro Lucano. . . .	8 295	66	343	166	74	Sasso di Castalda	1 123	10	45	35
46	Nemoli.	1 353	7	40	17		Satriano di Lu-				
47	Noèpoll.	1 879	18	50	34	75	cània.	2 508	19	80	39
48	Palmira.	3 514	29	123	83	76	Savòia di Lucania	1 447	7	58	30
49	Pescopagano. . . .	3 651	43	148	90	77	Senise.	5 329	41	176	103
50	Picerno.	4 685	29	194	88	78	Spinoso.	1 987	7	65	36
51	Pietragalla.	5 444	53	153	133	79	Terranova di Pollino	2 178	16	79	61
52	Pietrapertosa. . .	3 980	29	151	75	80	Tito.	3 920	38	147	72
53	Potenza.	25 433	104	802	428	81	Tolve.	4 780	37	172	192
54	Rapolla.	3 462	40	98	58	82	Tramitola.	2 886	13	97	53
55	Rapone.	1 759	18	82	29	83	Trecchina.	2 643	22	72	53
56	Rionero in Vulture	12 043	104	503	300	84	Trivigno.	1 672	20	60	38
57	Ripacandida. . . .	5 688	47	252	132		Vàglio di Basili-				
58	Rivello.	3 970	35	104	62	85	cata.	2 744	19	112	92
59	Roccanova.	2 423	17	74	56	86	Venosa.	9 985	90	408	264
60	Rotonda.	3 814	36	127	42	87	Vietri di Potenza.	3 019	19	100	85
61	Ruoti.	3 492	24	130	72	88	Viggiannello. . . .	4 682	37	160	87
62	Ruvo del Monte.	2 290	31	84	45		Viggiano.	3 780	26	91	107
63	San Chirico Nuovo	2 030	11	75	65		Totale	350 723	2 635	12 413	

CALABRIE
PROVINCIA DI CATANZARO

1	Acquaro.	3 399	24	131	52	33	Cròpani.	3 674	13	79	43
2	Albi.	2 805	23	62	47	34	Crotone.	13 622	142	696	325
3	Amàroni.	1 477	11	61	30	35	Criccoli.	2 265	23	74	37
4	Amato.	1 712	19	48	29	36	Curinga.	5 416	35	154	57
5	Andali.	2 647	21	121	46	37	Cutro.	6 596	33	318	146
6	Arena.	2 957	16	97	69	38	Dasà.	2 085	11	60	33
7	Argusto.	793	8	23	12	39	Dàvoli.	3 685	23	96	33
8	Badolato.	4 205	33	119	79	40	Decollatura. . . .	5 212	37	194	91
9	Belcastro.	1 937	13	71	56	41	Dinami.	3 243	23	119	76
10	Belvedere di Spi-					42	Dràpia.	3 547	13	95	57
	nello.	2 041	9	74	33	43	Fabrizia.	4 133	44	158	89
11	Borgia.	5 315	52	167	79	44	Falerna.	3 223	27	135	63
12	Briatico.	3 867	20	119	50	45	Feroleto Antico. .	2 501	17	85	30
13	Brognaturo.	854	2	24	12	46	Filadelfia.	9 395	65	329	163
14	Caccurì.	3 437	23	114	46	47	Filandari.	2 034	20	57	37
15	Capistrano.	1 524	12	55	43	48	Filogaso.	1 057	10	27	13
16	Caraffa di Catan-					49	Fossato Seralta. .	976	13	33	15
	zaro.	1 816	20	89	24	50	Francavilla Angi-				
17	Cardinale.	3 258	27	104	57		tola.	3 056	8	61	35
18	Carfizzi.	1 158	5	24	22	51	Fràncaia.	1 749	15	43	20
19	Carlòpoli.	3 291	28	129	57	52	Gagliato.	1 603	11	45	30
20	Casabona.	3 035	12	129	57	53	Gasperina.	3 399	18	108	58
21	Casino.	2 387	6	65	19	54	Gerocarne.	3 003	17	135	55
22	Catanzaro.	41 888	279	1 374	642	55	Gimigliano.	5 211	42	181	74
23	Cenadi.	1 090	9	35	23	56	Girifalco.	5 507	38	170	179
24	Cètrache.	1 332	16	52	20	57	Gizzeria.	4 079	36	176	80
25	Cerva.	964	8	37	61	58	Guardavalle. . . .	5 272	39	192	98
26	Cessaniti.	3 392	31	104	64	59	Issa sul Jonio. . .	2 773	26	92	38
27	Chiaravalle Cen-					60	Isola di Capo Riz-				
	trale.	5 985	33	196	90		zuto.	4 053	23	196	116
28	Cicala.	1 733	19	65	24	61	Jacurso.	1 821	7	51	27
29	Cirò.	3 989	30	306	150	62	Jonadi.	1 378	6	40	14
30	Confienti.	4 606	90	130	72	63	Jòppolo.	3 393	26	85	56
31	Cortale.	4 086	29	117	69	64	Limbadi.	4 883	35	152	70
32	Cotronei.	4 149	25	137	59	65	Magisano.	2 186	15	60	29

Segue MOVIMENTO NATURALE DELLA POPOLAZIONE, NELL'ANNO 1931, NEI COMUNI DEL Regno

Calabrie

Catanzaro-Cosenza

Num. d'ordine	COMUNI	POPOLAZIONE PRESENTE CENSITA AL 21 APRILE 1931	MATRIMONI	NATI VIVI	MORTI	Num. d'ordine	COMUNI	POPOLAZIONE PRESENTE CENSITA AL 21 APRILE 1931	MATRIMONI	NATI VIVI	MORTI
66	Màida	4 883	32	177	92	110	San Nicola di Cris- sa	3 520	29	125	80
67	Malerato	3 206	20	100	47	111	San Pietro a Màida	3 173	27	131	53
68	Marcedusa	910	5	45	20	112	San Pietro Apòsto- lo	2 503	15	101	35
69	Marcellinara	1 958	23	53	30	113	San Sòstene	2 104	11	70	33
70	Martirano Lom- bardo	3 462	11	116	56	114	Santa Caterina del Jònio	3 193	24	114	46
71	Melissa	2 214	18	94	31	115	Sant'Andrea Apò- stolo del Jònio	5 045	35	160	61
72	Mesoraca	5 059	41	210	151	116	Santa Severina	2 311	16	94	50
73	Miglierina	1 751	13	49	27	117	Sant'Onòfro	4 144	29	133	45
74	Mileto	6 988	57	221	86	118	San Vito sul Jònio	3 562	22	115	61
75	Mongiana	1 593	18	51	18	119	Satriano	3 546	29	119	60
76	Montàuro	2 081	13	58	20	120	Savelli	3 647	41	93	94
77	Montepaone	1 884	9	62	30	121	Scandale	2 062	12	60	31
78	Monterosso Cà- labro	2 877	18	88	62	122	Sellia	2 651	23	91	47
79	Motta Santa Lucia	1 869	24	52	22	123	Serra San Bruno	6 849	40	179	122
80	Nardodipace	2 091	14	79	33	124	Serrastretta	5 579	48	212	95
81	Nicastro	24 869	139	833	463	125	Sersale	5 444	36	178	140
82	Nicotera	7 432	61	201	122	126	Settignano	1 668	9	48	37
83	Nocera Tirinese	4 738	55	171	62	127	Simbàrio	1 987	19	81	28
84	Olivadi	1 317	10	55	31	128	Simeri e Crichi	2 419	26	104	41
85	Palermi	2 049	20	66	29	129	Sorbo San Basile	1 147	9	50	19
86	Pallagòrio	1 702	12	40	18	130	Sorianello	1 619	7	54	31
87	Parghella	1 975	20	47	28	131	Soriano Calabro	3 802	22	140	53
88	Pentone	2 022	14	60	25	132	Soverato	2 986	12	109	36
89	Petilla Policastro	8 656	65	346	251	133	Soveria Mannelli	4 296	31	122	68
90	Petrizzi	2 276	20	62	33	134	Soveria Simeri	1 598	12	54	27
91	Petronà	2 730	23	116	118	135	Spàdola	843	6	24	7
92	Pianòpoli	1 877	12	61	34	136	Spillinga	2 828	18	76	36
93	Piscòpio	1 607	13	38	14	137	Squillace	2 737	7	88	61
94	Pizzo	7 622	48	214	131	138	Staletti	2 070	17	63	41
95	Pizzoni	2 532	16	89	36	139	Stefanàconi	2 469	19	71	33
96	Platania	3 340	24	130	92	140	Stròngoli	4 395	25	166	126
97	Polia	3 418	29	139	46	141	Taverna	2 527	12	87	39
98	Ricadi	3 772	39	135	57	142	Tiriolo	4 519	30	157	73
99	Roccabernarda	2 071	14	78	35	143	Torre di Ruggiero	2 085	22	75	29
100	Rocca di Neto	2 222	15	104	40	144	Tropea	5 687	35	199	92
101	Rombiolo	4 254	38	120	64	145	Umbriatico	1 390	12	44	18
102	Sambiasi	14 726	102	571	311	146	Valleflorita	1 893	16	78	43
103	San Calògero	3 301	18	109	55	147	Vallelonga	2 450	14	86	41
104	San Costantino Cà- labro	2 344	11	65	38	148	Vazzano	2 019	11	55	28
105	San Floro					149	Verzino	1 603	10	46	53
106	San Gregòrio d'Ip- pona	1 283	12	47	32	150	Vibo Valentia	15 651	107	486	219
107	San Mango d'A- quino	2 137	11	72	43	151	Zaccanòpoli	1 943	11	15	21
108	San Mauro Mar- chesato	2 044	13	70	41	152	Zagarise	2 047	12	71	37
109	San Nicola del- l'Alto	2 213	13	67	60	153	Zambrone	1 870	17	49	26
						154	Zangri	2 024	9	58	31
							Totale	572 625	4 004	19 241	10 014

PROVINCIA DI COSENZA

1	Acquaformosa	1 478	12	56	36	20	Carlati	3 928	16	155	58
2	Acri	14 935	83	546	202	21	Carolei	3 336	30	102	54
3	Aiello Calabro	7 528	59	296	105	22	Càsole Bruzio	1 290	11	35	19
4	Albidona	1 846	17	62	28	23	Cassano al Jònio	10 576	63	323	229
5	Alessàndria del Carretto	1 551	17	40	33	24	Castiglione Cosen- tino	1 667	8	69	30
6	Altomonte	3 084	18	113	53	25	Castrollibero	2 025	22	88	31
7	Amantea	9 578	65	332	134	26	Castrorègio	1 540	11	34	26
8	Amendolara	2 453	17	87	53	27	Castrovillari	11 712	79	348	201
9	Aprigliano	4 465	37	142	53	28	Cèlico	3 054	24	95	43
10	Belmonte Calabro					29	Cèllara	871	7	38	19
11	Belvedere Maritt- mo	4 704	65	144	68	30	Cerchiara di Calà- bria	3 963	27	112	61
12	Bianchi	7 529	43	261	107	31	Cerisano	2 493	21	92	35
13	Bisignano	1 984	13	85	32	32	Cerzeto	2 386	16	96	65
14	Bocchigliero	7 146	47	207	91	33	Cetraro	8 648	54	245	102
15	Bonifati	3 083	27	110	76	34	Civita	2 242	16	46	35
16	Buonvicino	4 155	30	147	61	35	Colòsimi	2 242	16	46	35
17	Calopezzati	3 041	19	113	66	36	Corigliano Calabro	1 880	14	67	32
18	Campana	3 434	9	70	45	37	Cosenza	15 926	135	513	269
19	Canna	3 509	27	105	43	38	Cropalati	36 113	230	1 130	553
		1 484	8	57	30			4 566	28	126	92

Segue MOVIMENTO NATURALE DELLA POPOLAZIONE, NELL'ANNO 1931, NEI COMUNI DEL Regno

Calabrie

Cosenza-Règgio di Calàbria

Num. d'ordine	COMUNI	POPOLAZIONE PRESENTE CENSITA AL 21 APRILE 1931	MATRIMONI	NATI VIVI	MORTI	Num. d'ordine	COMUNI	POPOLAZIONE PRESENTE CENSITA AL 21 APRILE 1931	MATRIMONI	NATI VIVI	MORTI
39	Diamante	3 220	20	104	53	89	Rossano	14 745	113	497	233
40	Dipignano	4 121	35	144	56	90	Rota Greca	2 078	9	67	26
41	Domànico	1 500	11	49	22	91	Rovito	2 061	15	64	31
42	Fagnano Castello.	8 445	58	295	117	92	San Basile	1 825	18	43	50
43	Falconara Alba- nese	1 833	12	78	32	93	San Cosmo Alba- nese	804	8	24	10
44	Figline Vegliaturo	1 368	14	41	34	94	San Demètrio Co- rone	4 694	28	169	56
45	Firno	2 209	18	77	43	95	San Donato di Ni- nea	4 278	45	144	68
46	Flumefreddo Brù- zio	8 143	62	262	102	96	San Fili	3 544	26	131	67
47	Francavilla Marit- tima	2 319	21	88	24	97	Sanginetto	1 565	9	59	26
48	Frascineto	2 369	17	61	46	98	San Giòrgio Alba- nese	1 445	10	45	27
49	Fuscaldo	8 704	92	258	143	99	San Giovanni in Fiore	13 575	102	542	294
50	Grimaldi	3 113	26	95	53	100	San Lorenzo Bel- lizzi	1 910	22	68	38
51	Crisolla Cipollina.	4 135	30	164	103	101	San Lorenzo del Vallo	1 418	8	49	22
52	Guardia Piemon- tese Terme	3 243	21	80	46	102	San Lúcido	5 839	43	185	72
53	Lago	5 612	46	198	95	103	San Marco Argen- tano	8 152	56	220	126
54	Laino Brúzio	4 395	38	133	56	104	San Martino di Finita	2 090	14	68	30
55	Lappano	1 280	11	42	27	105	San Nicola Arcella	823	8	22	22
56	Longobucco	4 129	53	204	82	106	San Pietro in Gua- rano	3 455	33	135	61
57	Lungro	3 529	27	132	59	107	San Sosti	2 747	16	72	43
58	Luzzi	7 266	40	227	97	108	Santa Domènica Talao	1 843	8	59	38
59	Malerà	1 917	25	59	32	109	Sant'Agata di E- saro	2 478	14	88	28
60	Mallto	4 050	34	145	87	110	Santa Sofia d'E- piro	2 585	14	89	36
61	Mandatoriccio	3 901	28	93	50	111	Saracena	3 458	34	130	66
62	Marano Marche- sato	2 336	24	81	47	112	Scala Cell	1 871	10	46	25
63	Marano Princi- pato	1 400	8	44	27	113	Scalea	2 496	16	79	49
64	Mendicino	4 161	18	117	49	114	Scigliano	6 151	33	211	119
65	Mongrassano	2 229	17	54	36	115	Sorra Pedace	1 987	17	61	26
66	Montalto Uffugo.	16 831	129	637	222	116	Spezzano Albanese	4 429	32	119	74
67	Montegiordano	2 695	13	98	57	117	Spezzano della Si- la	4 562	29	171	107
68	Morano Calabro	5 151	34	152	98	118	Tàrsia	1 990	17	88	42
69	Mormanno	4 761	23	150	81	119	Terranova da Si- bari	3 421	17	114	58
70	Mottafollone	1 358	10	58	27	120	Terravecchia	1 316	7	39	21
71	Nocara	1 309	11	33	26	121	Torano Castello	3 763	24	126	69
72	Oriolo	4 902	38	120	66	122	Trebisacce	3 652	23	137	53
73	Orsomarso	2 219	13	72	29	123	Trenta	1 737	9	64	18
74	Panettieri	589	3	24	11	124	Vaccarizzo Alba- nese	1 619	13	60	23
75	Paola	13 623	77	475	215	125	Verbicaro	5 208	49	162	119
76	Papasidero	2 850	16	81	39	126	Villapiana	2 148	20	81	33
77	Paterno Calabro	2 365	13	94	39	127	Zumpano	1 584	17	54	21
78	Pedace	2 327	10	88	39						
79	Piane Crati	938	8	34	23						
80	Pietrafitta	1 715	12	54	31						
81	Plàtaci	1 572	4	34	30						
82	Pràia a Mare	5 237	34	164	112						
83	Rende	8 820	62	327	107						
84	Rocca Imperiale	2 492	20	79	50						
85	Roggiano Gravina.	4 982	50	170	97						
86	Rogliano	12 244	97	431	248						
87	Rose	3 596	24	182	71						
88	Rosito Capo Sptu- lico	1 788	16	45	23						
							Totale	545 749	3 944	18 191	8 969

PROVINCIA DI RÈGGIO DI CALÀBRIA

1	Átrico	1 831	21	84	41	15	Bruzzano Zeffirio.	2 155	15	61	30
2	Agnana Calabra	1 309	18	36	21	16	Calanna	2 347	12	54	35
3	Anòia	2 948	25	93	42	17	Camini	1 080	3	36	44
4	Antonimina	2 525	7	77	43	18	Candidoni	717	7	21	8
5	Ardore	7 080	52	208	90	19	Canòlo	2 168	22	75	43
6	Bagaladi	2 196	9	54	30	20	Cardeto	2 990	15	99	99
7	Bagnara Calabra	11 580	90	376	190	21	Careri	2 321	21	68	42
8	Bonestare	2 817	26	95	44	22	Cantonia	11 944	72	319	179
9	Bianco	3 960	29	101	52	23	Cimina	2 072	16	67	30
10	Bivongi	3 741	22	115	45	24	Cinquefrondi	7 629	38	201	91
11	Bova	2 325	17	78	30	25	Cittanova	18 841	69	450	190
12	Bovalino	5 836	38	167	74	26	Condofuri	4 694	27	183	47
13	Bova Marina	3 463	13	127	42	27	Cosoleto	2 280	14	84	57
14	Brancaleone	3 297	16	118	44	28	Dellanuova	5 705	36	195	117

Segue MOVIMENTO NATURALE DELLA POPOLAZIONE, NELL'ANNO 1931, NEI COMUNI DEL Regno

Catabria-Sicilia

Règgio di Calabria-Agrigento

Num. d'ordine	COMUNI	POPOLAZIONE PRESENTE CENSITA' AL 21 APRILE 1931	MATRIMONI	NATI VIVI	MORTI	Num. d'ordine	COMUNI	POPOLAZIONE PRESENTE CENSITA' AL 21 APRILE 1931	MATRIMONI	NATI VIVI	MORTI
29	Feroleto della Chiesa	1 686	8	52	34	62	Roghudi	1 492	11	62	22
30	Ferruzzano	1 817	14	54	19	63	Rosarno	11 296	88	399	157
31	Gàlatro	3 442	16	103	78	64	Samo di Calabria	5 548	42	189	77
32	Gerace Marina	9 133	43	282	185	65	San Giòrgio Morgeto	6 396	42	161	151
33	Gerace Superiore	5 199	32	106	97	66	San Giovanni di Gerace	1 723	12	58	16
34	Giffone	3 392	13	150	78	67	San Lorenzo	5 857	31	157	74
35	Giòia Taùro	9 454	55	354	143	68	San Luca	2 570	14	100	49
36	Giolosa Jònica	13 973	92	434	205	69	San Pietro di Caridà	2 543	19	83	46
37	Grotteria	7 654	86	235	137	70	San Procopio	1 317	6	43	18
38	Laganadi	1 081	12	40	11	71	San Roberto	2 235	9	49	30
39	Laureana di Borello	8 740	53	278	127	72	Santa Cristina d'Aspromonte	2 823	12	97	77
40	Màmmola	9 910	91	287	199	73	Sant'Alèssio d'Aspromonte	994	3	31	21
41	Maròpati	2 625	24	72	41	74	Sant'Eufemia d'Aspromonte	6 153	34	180	124
42	Martone	2 136	19	68	38	75	Sant'Iàrio del Jònio	2 562	22	80	48
43	Melluccà	2 866	17	86	41	76	Santo Stefano in Aspromonte	2 528	8	65	54
44	Mèlito di Porto Salvo	7 558	47	252	86	77	Scido	2 069	15	64	36
45	Molochio	4 181	21	110	93	78	Scilla	6 898	40	183	118
46	Monasterace	1 848	17	62	32	79	Seminara	5 835	27	209	101
47	Montebello Jònico	7 166	56	268	162	80	Serrata	1 563	14	47	34
48	Motta S. Giovanni	5 546	41	198	89	81	Siderno	18 166	70	456	213
49	Oppido Mamertina	10 529	55	356	232	82	Sinòpoli	3 881	42	132	84
50	Palizzi	4 518	23	136	82	79	Stàiti	1 440	13	38	21
51	Palmi	18 048	99	571	213	80	Stignano	2 220	11	80	56
52	Pàzzano	1 920	12	61	34	81	Stilo	3 246	17	107	49
53	Placànica	2 478	15	77	45	82	Taurianova	19 189	84	601	452
54	Platì	5 483	47	162	97	83	Varapòdio	4 112	19	145	70
55	Pollstena	14 092	88	434	246	84					
56	Portigliola	2 220	25	60	33	85					
57	Règgio di Calabria	122 728	768	3 680	1 837	86					
58	Riace	2 018	7	62	33	87					
59	Rizziconi	5 400	30	203	81						
60	Roccaforte del Greco	1 914	13	61	12						
61	Roccella Jònica	7 468	61	210	89						
							Totale . . .	550 580	3 460	17 010	8 737

SICILIA

PROVINCIA DI AGRIGENTO

1	Agrigento	30 032	186	876	488	25	Naro	16 796	110	494	263
2	Alessàndria della Rocca	5 591	41	172	126	26	Palma di Montechiaro	17 298	106	593	333
3	Aragona	13 910	111	559	204	27	Porto Empèdocle	14 424	84	494	200
4	Bivona	5 008	31	149	80	28	Racalmuto	13 845	91	425	273
5	Bùrgio	5 260	31	152	86	29	Rafadali	10 812	73	402	207
6	Calamònaci	1 488	7	46	36	30	Ravanusa	13 749	108	483	237
7	Caltabellotta	6 445	47	172	136	31	Realmondo	3 854	19	119	77
8	Cammarata	7 300	53	244	140	32	Ribera	13 089	109	416	213
9	Campobello di Licata	12 739	61	385	175	33	Sambuca di Sicilia	7 563	43	166	135
10	Canicattì	27 860	180	862	441	34	San Biàgio Platani	4 567	35	148	74
11	Casteltermini	11 533	84	393	272	35	San Giovanni Gemini	4 931	29	177	83
12	Castrofilippo	4 151	25	123	169	36	Santa Margherita di Belice	7 284	64	222	146
13	Cattòlica Eraclea	9 233	98	403	211	37	Sant'Angelo Muxaro	2 297	21	89	66
14	Cianciana	6 709	51	241	147	38	Santo Stefano Quisquina	5 697	25	175	133
15	Comitini	2 057	10	53	30	39	Sciaccia	21 086	154	643	325
16	Favara	19 874	132	771	491	40	Sculiana	7 022	51	206	133
17	Grotte	8 524	66	294	179	41	Villafraanca Sicula	2 279	21	56	40
18	Jòppolo Giancaxio	2 220	8	82	26						
19	Lampèdusa e Lincata	4 153	33	117	41						
20	Lioata	29 656	200	1 101	507						
21	Luca Sicula	2 767	19	71	26						
22	Menù	10 236	44	257	145						
23	Mentallegro	2 785	26	94	67						
24	Montevago	2 762	19	94	76						
							Totale . . .	398 986	2 706	13 019	7 327

Segue MOVIMENTO NATURALE DELLA POPOLAZIONE, NELL' ANNO 1981, NEI COMUNI DEL Regno

Sicilia

Caltanissetta-Catania-Enna

Num. d'ordine	COMUNI	POPOLAZIONE PRESENTI CENSITA' AL 21 APRILE 1981	MATRIMONI	NATI VIVI	MORTI	Num. d'ordine	COMUNI	POPOLAZIONE PRESENTI CENSITA' AL 21 APRILE 1981	MATRIMONI	NATI VIVI	MORTI
---------------	--------	--	-----------	-----------	-------	---------------	--------	--	-----------	-----------	-------

PROVINCIA DI CALTANISSETTA

1	Acquaviva Platani	2 878	14	121	90	15	Riesi	20 197	157	758	381
2	Bompensere	1 087	11	31	29	16	San Cataldo	21 929	134	652	818
3	Butera	8 654	56	294	175	17	Santa Caterina Viliarmosa	9 191	65	283	187
4	Caltanissetta	44 087	270	1 186	689	18	Serradifalco	9 149	69	271	144
5	Campofranco	3 811	88	125	58	19	Sommatino	10 412	84	448	218
6	Della	6 276	50	246	117	20	Sutera	4 300	34	184	71
7	Gela	30 008	207	1 150	559	21	Vallelunga Pratameno	5 733	50	195	105
8	Marianòpoli	3 366	34	157	72	22	Villalba	3 848	17	142	103
9	Mazzerano	17 483	102	537	325						
10	Milocca	3 824	29	129	52						
11	Montedoro	3 122	21	129	74						
12	Mussomeli	12 481	92	454	260						
13	Niscemi	19 216	147	688	411						
14	Resuttano	4 568	31	171	105						
							Totale	245 575	1 712	8 286	4 518

PROVINCIA DI CATANIA

1	Acì Bonaccorsi	1 604	14	86	26	28	Motta Sant'Anastasia	4 825	37	121	98
2	Acì Castello	6 025	39	165	72	29	Nicolosi	3 258	23	69	51
3	Acì Catania	7 789	58	237	114	30	Palagonia	8 604	53	320	192
4	Acireale	38 188	268	1 017	531	31	Paternò	31 090	218	1 023	567
5	Acì Sant'Antonio	5 934	43	137	89	32	Pedara	3 571	14	80	55
6	Adrano	23 595	172	792	491	33	Piedimonte Etneo	5 706	56	136	88
7	Belpasso	10 142	56	209	140	34	Raddusa	4 847	81	198	73
8	Biancavilla	15 809	104	506	309	34	Rammarca	13 489	151	442	214
9	Bronte	18 610	182	555	327	35	Randazzo	13 841	73	384	248
10	Calatabiano	5 702	51	179	96	36	Riposto	10 706	93	282	136
11	Caltagirone	38 178	238	1 087	677	37	San Cono	3 187	25	112	63
12	Camporotondo Etneo	797	7	22	8	38	San Giovanni la Punta	3 218	22	79	57
13	Castiglione di Sicilia	9 583	55	255	131	39	San Gregorio di Catania	2 208	6	58	25
14	Catania	227 765	1 477	6 444	3 820	40	San Michele di Ganzaria	4 407	21	150	83
15	Flumetreddo di Sicilia	5 622	46	165	76	41	San Pietro Clarenza	1 086	7	35	19
16	Giarre	20 027	167	486	318	42	Sant'Agata li Battiati	785	—	14	10
17	Grammichele	13 098	97	370	218	43	Sant'Alfo	5 553	26	83	49
18	Gravina Catania	2 138	13	61	28	44	Santa Maria di Licodia	5 243	39	140	104
19	Licodia Eubea	8 137	47	142	117	45	Scordia	10 479	70	320	182
20	Linguglossa	8 371	57	190	103	46	Trecastagni	3 415	31	71	29
21	Maletto	4 100	27	132	68	47	Tremestieri Etneo	1 725	13	32	21
22	Mascali	6 895	55	192	71	48	Viagrande	3 313	23	79	49
23	Mascalucia	2 949	14	46	57	49	Vizzini	14 171	92	382	293
24	Militello in Val di Catania	10 775	79	281	215	50	Zafferana Etnea	5 650	37	129	67
25	Mineo	11 390	48	280	206	51					
26	Mirabella Imbaccari	7 428	52	235	136						
27	Misterbianco	10 767	77	306	160						
							Totale	685 785	4 649	19 184	11 481

PROVINCIA DI ENNA

1	Agira	15 172	120	457	328	13	Nissoria	3 048	16	86	63
2	Aidone	7 974	62	264	154	14	Piazza Armerina	28 420	174	737	464
3	Assoro	5 617	38	163	105	15	Pietrapèrzia	12 445	88	375	197
4	Barrafranca	12 542	84	425	221	16	Regalbuto	10 221	67	326	218
5	Calascibetta	7 434	48	177	116	17	Sperlinga	1 686	8	38	26
6	Catenanuova	2 846	22	126	57	18	Troina	12 115	73	355	180
7	Centuripe	10 199	71	325	221	19	Valguarnera Caropepe	15 803	92	499	336
8	Cerami	3 754	35	85	72	20	Villarosa	9 604	64	329	202
9	Enna	22 946	118	566	425						
10	Gagliano Castelferrato	4 240	43	143	79						
11	Leonforte	19 383	135	593	392						
12	Nicosia	20 533	123	487	329						
							Totale	225 987	1 476	6 556	4 135

Segue MOVIMENTO NATURALE DELLA POPOLAZIONE, NELL'ANNO 1931, NEI COMUNI DEL Regno

Sicilia

Messina-Palermo

Num. d'ordine	COMUNI	POPOLAZIONE PRESENTI CENSITA' AL 21 APRILE 1931	MATRIMONI	NATI VIVI	MORTI	Num. d'ordine	COMUNI	POPOLAZIONE PRESENTI CENSITA' AL 21 APRILE 1931	MATRIMONI	NATI VIVI	MORTI
---------------	--------	--	-----------	-----------	-------	---------------	--------	--	-----------	-----------	-------

PROVINCIA DI MESSINA

1	Alcara li Fusi	3 255	18	106	54	49	Montalbano di Eli- cona	5 813	33	139	85
2	Ali	3 064	27	99	43	50	Motta Camastra	2 612	12	48	38
3	Antillo	1 753	9	41	26	51	Motta d'Affermo	1 786	13	39	26
4	Barcellona Pozzo di Gotto	25 580	182	752	401	52	Naso	8 009	56	194	106
5	Basico	1 474	9	48	37	53	Novara di Sicilia	9 178	69	253	135
6	Brolò	2 122	4	74	23	54	Oliveri	1 480	15	54	27
7	Capizzi	4 894	43	174	88	55	Pace del Mela	3 195	33	91	48
8	Capo d'Orlando	6 319	29	186	73	56	Pagliara	2 083	13	61	34
9	Capri Leone	1 310	10	30	26	57	Patti	11 479	68	342	162
10	Caronia	6 042	29	115	89	58	Pettineo	2 151	16	47	39
11	Castel di Lúcio	2 148	11	57	19	59	Piraino	4 991	39	149	73
12	Castell'Umberto	3 878	19	117	62	60	Racolta	3 018	21	72	36
13	Castoreale	11 361	60	297	160	61	Reitano	1 489	5	50	27
14	Cesarò	6 188	45	176	110	62	Roccalunera	8 016	55	199	89
15	Condò	1 338	14	22	22	63	Roccalvaldina	1 769	11	45	33
16	Falcone	2 295	19	69	32	64	Roccella Valdèmo- ne	1 928	13	59	46
17	Ficarra	3 202	17	91	41	65	Rometta	4 913	32	137	66
18	Fiumedini	3 133	33	83	57	66	San Filippo del Me- la	4 592	24	92	71
19	Foresta	1 745	17	55	35	67	San Fratello	10 025	57	275	144
20	Forza d'Agro	2 529	17	84	44	68	San Pier Niceto	5 125	34	129	82
21	FrancaVilla di Si- cilia	5 915	35	145	112	69	San Piero Patti	5 006	35	151	76
22	Frazzanò	1 321	11	39	25	70	San Salvatore di Fitilia	3 048	20	89	63
23	Furci Siculo	3 767	18	90	60	71	Santa Domenica Vittoria	2 106	15	46	41
24	Furnari	3 442	24	111	46	72	Sant'Agata di Mi- litello	14 564	91	428	242
25	Galati Mamertino	3 191	21	118	52	73	Santa Lucia del Me- la	6 962	50	202	107
26	Giardini	5 112	38	133	68	74	Santa Marina Sa- lina	1 309	4	39	22
27	Gioiosa Marea	6 907	53	192	78	75	Sant'Angelo di Bro- lo	6 787	37	197	90
28	Graniti	2 384	14	56	38	76	Santa Teresa di Ri- va	11 005	74	325	163
29	Gualtieri Sicaminò	3 379	24	88	65	77	Santo Stefano di Camastra	5 686	36	172	107
30	Kaggi	1 549	15	55	23	78	Scaletta Zanglea	5 504	29	159	93
31	Lanza	2 795	19	73	54	79	Sinagra	4 020	21	121	52
32	Leri	870	11	16	19	80	Spadafora	6 704	48	189	96
33	Letojanni Galodo- ro	2 797	14	60	44	81	Taormina	8 383	49	172	99
34	Librizzi	3 003	17	79	57	82	Torregrotta	2 264	6	58	24
35	Limina	2 361	16	66	46	83	Tortorici	11 021	71	352	193
36	Lipari	14 101	123	381	171	84	Tripi	3 027	19	72	52
37	Longi	1 976	11	61	41	85	Tusa	5 478	37	119	78
38	Malfa	1 326	9	31	25	86	Ucria	3 911	37	96	92
39	Mandanici	1 235	12	40	16	87	Villafranca Tirrena	8 408	40	233	120
40	Mazzarrà Sant'An- drea	2 173	15	58	37						
41	Merì	1 702	16	51	40						
42	Messina	182 508	1 050	4 525	2 866						
43	Milazzo	19 141	110	509	265						
44	Mirto	2 021	15	69	42						
45	Mistretta	10 819	65	255	211						
46	Monforte San Giòr- gio	5 117	35	124	71						
47	Mongiuffi Melia	2 273	18	53	33						
48	Montagnareale	2 575	18	79	42						
							Totale	600 092	3 777	15 933	9 286

PROVINCIA DI PALERMO

1	Àla	6 725	48	232	97	15	Caltavuturo	6 180	34	163	126
2	Alimena	4 520	32	124	110	16	Campofelice di Roc- cella	2 688	18	81	50
3	Aliminusa	1 548	14	55	41	17	Campofiorito	1 792	13	43	25
4	Altavilla Milicia	3 476	29	94	71	18	Capaci	3 480	29	118	50
5	Altofonte	4 848	31	139	97	19	Carini	13 729	89	405	301
6	Bagheria	23 562	183	766	340	20	Castelbuono	10 963	71	284	167
7	Balestrate	6 320	46	210	97	21	Casteldaccia	4 680	35	144	69
8	Bancaia	2 940	11	83	46	22	Castroreale di Si- cilia	5 333	34	143	95
9	Belmonte Mezza- gno	4 737	35	164	98	23	Cefalà Diana	1 067	4	21	23
10	Bisacchino	7 905	45	214	145	24	Cefalù	10 610	63	233	143
11	Bolognetta	2 153	24	91	49	25	Cerda	5 043	25	168	88
12	Bompietro	3 431	23	92	60	26	Chiusa Scalfani	5 703	33	147	105
13	Borgetto	5 971	38	137	140	27	Ciminna	5 336	28	148	106
14	Caccamo	8 492	38	243	155						

Segue MOVIMENTO NATURALE DELLA POPOLAZIONE, NELL'ANNO 1931, NEI COMUNI DEL Regno

Sicilia

Palermo-Ragusa-Siracusa-Tràpani

Num. d'ordine	COMUNI	POPOLAZIONE PRESENTE CENSITA AL 21 APRILE 1931	MATRIMONI	NATI VIVI	MORTI	Num. d'ordine	COMUNI	POPOLAZIONE PRESENTE CENSITA AL 21 APRILE 1931	MATRIMONI	NATI VIVI	MORTI
28	Cinisi	6 831	55	164	90	55	Polizzi Generosa .	7 809	55	217	135
29	Collesano	6 452	39	169	123	56	Pòllina	2 868	17	68	61
30	Contessa Entellina	2 258	17	75	45	57	Prizzi	9 823	62	263	171
31	Corleone	13 704	98	403	244	58	Roccamena	2 287	12	82	43
32	Ficarazzi	4 050	28	139	79	59	Roccapalumba	3 822	27	127	91
33	Gangi	9 684	67	278	171	60	San Cipirello	4 433	23	121	72
34	Geraci Siculo	3 796	28	96	72	61	San Giuseppe Jato	8 391	42	255	180
35	Giardinello	1 137	12	41	17	62	San Mauro Castelverde	4 936	29	82	78
36	Giuliana	3 108	27	68	47	63	Santa Cristina Gela	1 062	4	20	11
37	Godrano	1 053	4	34	23	64	Santa Flàvia	5 312	41	141	76
38	Gratteri	2 734	10	53	39	65	Sciara	2 102	16	61	38
39	Isnello	3 234	23	95	54	66	Sciafani	1 047	6	14	20
40	Isola delle Femmine	1 279	8	40	14	67	Tèrmini Imerese	19 064	128	571	334
41	Lascari	2 100	12	45	24	68	Terrasini Favaretta	6 075	50	159	100
42	Lercara Friddi	11 022	80	358	233	69	Torretta	3 387	20	119	62
43	Marineo	6 446	37	171	124	70	Trabia	5 135	47	153	100
44	Mezzojuso	5 747	41	162	127	71	Ústica	2 171	4	32	12
45	Misilmeri	11 415	88	385	194	72	Valledolmo	6 092	45	201	151
46	Monreale	18 618	119	484	297	73	Ventimiglia di Sicilia	4 396	24	101	82
47	Montelepre	5 645	46	172	114	74	Vicari	4 179	31	117	76
48	Montemaggiore Belsito	5 597	29	144	112	75	Villabate	6 404	45	226	101
49	Palazzo Adriano	4 196	25	104	93	76	Villafraati	2 839	24	85	54
50	Palermo	389 699	2 414	10 774	7 068						
51	Partinico	22 080	142	551	427						
52	Petralia Soprana	6 933	55	222	142						
53	Petralia Sottana	10 955	68	242	161						
54	Piana dei Greci	7 098	50	210	113						
							Totale . . .	843 742	5 453	23 041	15 191

PROVINCIA DI RAGUSA

1	Biscari	4 083	26	122	78	9	Santa Croce Camerina	2 225	40	168	82
2	Chiaromonte Gulfi	13 120	55	303	189	10	Scicli	2 046	141	574	329
3	Còmisio	29 555	148	612	394	11	Spaccaforno	12 120	82	360	233
4	Giarratana	3 888	24	107	54	12	Vittòria	38 028	233	967	564
5	Mòdica	43 326	293	1 205	655						
6	Monterosso Almo	5 153	36	127	102						
7	Pozzallo	10 072	98	360	212						
8	Ragusa	49 694	338	1 211	733						
							Totale . . .	237 910	1 523	6 116	3 605

PROVINCIA DI SIRACUSA

1	Augusta	23 560	111	479	267	12	Mellilli	7 411	42	185	115
2	Àvola	23 344	152	649	351	13	Noto	31 337	129	547	346
3	Buccheri	4 833	31	119	90	14	Pachino	20 005	152	610	246
4	Buscemi	2 763	19	64	56	15	Palazzolo Acreide	15 114	106	348	210
5	Cantacattini Bagni	9 084	76	224	143	16	Rosolini	13 055	76	459	248
6	Carlentini	11 742	70	259	155	17	Siracusa	60 000	289	1 249	770
7	Cassaro	1 897	9	57	40	18	Solarino	4 704	34	147	97
8	Ferla	4 896	32	96	109	19	Sortino	9 855	81	300	180
9	Floridia	14 349	107	442	258						
10	Francofonte	11 999	94	344	255						
11	Lentini	23 136	164	660	355						
							Totale . . .	284 369	1 774	7 238	4 291

PROVINCIA DI TRÀPANI

1	Àlcamo	51 194	185	902	732	12	Paceco	8 916	47	229	154
2	Calatafimi	10 594	56	231	215	13	Pantelleria	9 679	50	243	123
3	Campolello di Mazara	10 010	53	242	160	14	Partanna	12 338	78	321	220
4	Camporeale	6 093	30	207	101	15	Poggioreale	2 765	22	83	54
5	Castellammare del Golfo	18 942	105	424	319	16	Salaparuta	3 128	20	82	60
6	Castelvetrano	24 746	160	632	345	17	Salemi	18 731	82	353	262
7	Favignana	6 793	42	136	63	18	Santa Ninfa	6 665	57	185	104
8	Gibellina	6 612	32	159	117	19	Tràpani	60 001	437	1 562	1 035
9	Marsala	57 151	384	1 342	674	20	Vita	5 156	24	110	77
10	Mazara del Vallo	24 245	153	664	317						
11	Monte S. Giuliano	30 761	176	627	330						
							Totale . . .	374 520	2 233	8 734	5 521

Segue MOVIMENTO NATURALE DELLA POPOLAZIONE, NELL'ANNO 1931, NEI COMUNI DEL Regno

Sardegna

Cagliari

Num. d'ordine	COMUNI	POPOLAZIONE PRESENTI CENSITA' AL 21 APRILE 1931	MATRIMONI	NATI VIVI	MORTI	Num. d'ordine	COMUNI	POPOLAZIONE PRESENTI CENSITA' AL 21 APRILE 1931	MATRIMONI	NATI VIVI	MORTI
1	Aidomaggiore . . .	924	4	31	17	61	Portoscuso	1 979	9	52	33
2	Ales	2 714	16	78	49	62	Pula	2 650	17	79	51
3	Allai	645	6	28	5	63	Quartu Sant'Elena	11 001	62	338	164
4	Arbus	7 329	45	250	146	64	Riola	3 262	26	91	66
5	Ardanù	1 617	9	34	15	65	Samassi	3 360	12	129	41
6	Arbù	1 091	8	34	19	66	Samatzai	2 236	16	70	34
7	Assèmini	4 261	29	166	63	67	Samugheo	3 170	28	97	40
8	Asuni	610	6	21	4	68	San Basilio	1 550	4	57	26
9	Ballao	1 215	9	46	26	69	San Gavino Mon- reale	4 133	29	133	69
10	Baressa	2 793	20	101	48	70	Sanluri	5 389	23	159	70
11	Barrali	501	4	21	12	71	San Nicolò Gerrei	1 259	6	28	12
12	Barùmini	1 957	6	55	33	72	Santadi	5 508	44	167	108
13	Bonarcado	1 490	9	46	30	73	Sant'Andrea Frius	1 295	6	41	25
14	Burcei	1 953	11	77	28	74	Sant'Antioco	6 593	26	187	105
15	Busacbi	3 769	15	87	46	75	Santo Sperato	2 763	13	96	30
16	Càbras	5 034	19	124	87	76	Santu Lussurgiu	4 214	29	81	63
17	Cagliari	101 878	662	2 657	1 531	77	San Vero Millis	2 845	21	69	44
18	Calasetta	2 622	20	62	21	78	San Vito	4 258	32	150	64
19	Capoterra	3 245	22	124	46	79	Sàrdara	3 283	17	78	41
20	Carloforte	7 317	50	142	79	80	Sarroch	1 678	11	56	35
21	Collinas	1 698	17	48	21	81	Sàdilo	3 093	23	77	37
22	Decimomannu	1 910	12	75	53	82	Sàlegas	2 929	17	87	42
23	Decimoputzu	1 653	8	65	28	83	Sèneghe	2 303	11	51	40
24	Dollanova	4 241	21	111	64	84	Senis	2 005	11	54	28
25	Dòmus de Maria	819	5	29	12	85	Senorbi	3 653	15	101	59
26	Dòmusnovas	3 477	26	110	80	86	Serbariu	2 620	15	97	68
27	Donori	1 146	10	36	16	87	Serdiana	1 341	6	48	23
28	Elmas	1 255	9	47	21	88	Serramanna	5 152	25	161	78
29	Fluminimaggiore	6 095	39	161	115	89	Serrenti	3 203	13	95	78
30	Fordongianus	1 760	13	60	29	90	Sestu	3 714	20	145	38
31	Furtei	2 179	10	78	35	91	Siliqua	3 049	10	97	66
32	Gésico	844	9	34	14	92	Siluis	977	2	28	14
33	Gèsturi	1 608	3	56	34	93	Simaxis	2 168	19	30	58
34	Ghilarza	6 473	27	172	90	94	Sinnai	9 438	58	272	113
35	Giba	4 059	21	151	96	95	Sirigus Donigala	1 965	4	67	33
36	Gonnesa	4 703	26	166	75	96	Solarussa	3 121	9	90	50
37	Gonnosfanàdiga	5 231	33	142	100	97	Solèminis	629	5	15	7
38	Gonnosstramatza	2 029	14	64	42	98	Sorradile	2 148	18	63	22
39	Guasila	2 441	11	57	18	99	Terralba (b)	10 046	69	349	139
40	Guspini	8 237	54	251	117	100	Teulada	4 779	29	131	88
41	Iglèsias	23 564	119	722	442	101	Tratalias	1 110	6	40	18
42	Lunamatrona	3 635	18	132	64	102	Tullì	2 817	10	97	41
43	Màndas	2 405	7	66	31	103	Ùras	2 597	13	80	62
44	Masùllas	1 425	9	54	28	104	Usèllus	2 137	18	60	42
45	Millis	2 780	12	77	59	105	Ussana	1 421	13	42	21
46	Mogorella Ruinas	2 407	13	76	43	106	Uta	2 225	12	84	46
47	Mògoro	3 514	19	111	54	107	Vallermosa	1 526	12	48	34
48	Monastir	1 992	14	63	41	108	Villacidro	7 011	47	214	146
49	Morgongiori	1 158	4	35	17	109	Villamar	2 908	21	110	58
50	Muravera	3 680	25	78	46	110	Villamassargia	2 373	6	73	67
51	Musei	823	2	29	16	111	Villanovafranca	1 522	4	51	21
52	Mussolinia di Sar- degna (a)	2 681	23	81	31	112	Villaputzu	3 100	18	95	70
53	Narbolia	1 397	8	36	17	113	Villasalto	2 127	14	45	40
54	Narcao	3 401	29	108	63	114	Villasalmus	1 683	10	63	20
55	Neoneli	1 027	5	28	16	115	Villasor	3 474	23	98	64
56	Nuràminis	2 422	6	56	44	116	Villaspeciosa	683	2	24	14
57	Oristano (b)	14 151	68	297	195	117	Villa Urbana	2 473	17	93	57
58	Pabillonis	1 677	16	75	56						
59	Pàlmas Suèrgiu	2 138	15	82	43						
60	Paulilatino	3 103	10	63	50						
							Totale	476 232	2 816	13 949	7 739

(a) Nuovo Comune costituito con parti di territorio staccate dai Comuni di Oristano e di Terralba - R. D. 29 dicembre 1930, n. 1869. Le funzioni di questo nuovo Comune ebbero inizio il 15 marzo 1931.
 (b) Vedi nota (a) di sopra.

Segue MOVIMENTO NATURALE DELLA POPOLAZIONE, NELL'ANNO 1931, NEI COMUNI DEL REGNO

Sardegna

Nuoro-Sàssari

Num. d'ordine	COMUNI	POPOLAZIONE PRESENTI CENSITA AL 21 APRILE 1931	MATRIMONI	NATI VIVI	MORTI	Num. d'ordine	COMUNI	POPOLAZIONE PRESENTI CENSITA AL 21 APRILE 1931	MATRIMONI	NATI VIVI	MORTI
---------------	--------	---	-----------	-----------	-------	---------------	--------	---	-----------	-----------	-------

PROVINCIA DI NUORO

1	Arbatax di Tortolì	3 778	29	117	86	47	Ollolai	1 676	8	46	26
2	Aritzo	2 151	7	68	37	48	Olzai	1 433	9	39	22
3	Arzana	2 513	10	71	54	49	Onani	971	1	26	11
4	Atzara	1 346	3	36	22	50	Oniferi	976	6	36	19
5	Astis	973	5	40	19	51	Orani	2 873	13	71	54
6	Bari Sardo	2 034	6	75	44	52	Orgosolo	3 062	8	104	44
7	Baunei	3 128	26	92	91	53	Orosel	2 430	15	70	38
8	Belvi	844	5	29	14	54	Orotelli	2 678	9	63	61
9	Bitti	5 183	26	159	84	55	Orroli	2 336	20	76	34
10	Boldtana	4 006	23	121	61	56	Ortueri	1 885	9	42	27
11	Bòrora	3 860	22	101	60	57	Orune	4 147	15	146	66
12	Bortigali	2 737	10	51	40	58	Ostidda	1 579	3	14	10
13	Bosa	7 102	36	181	110	59	Osini	1 252	7	49	31
14	Cagliari	4 873	26	96	57	60	Ottana	1 225	6	34	20
15	Desulo	3 082	21	127	72	61	Ovodda	1 398	9	35	27
16	Dorgali	5 955	18	171	80	62	Perdasdefogu	1 255	4	49	19
17	Escalaplano	2 194	15	67	52	63	Posada	3 395	26	112	66
18	Escolca	714	3	17	11	64	Sadali	1 069	5	35	15
19	Esterzili	1 197	6	36	24	65	Sarule	2 000	11	57	32
20	Fonni	4 401	26	123	69	66	Scano di Monti-ferro	2 374	10	53	44
21	Gadoni	1 195	6	26	23	67	Sennariolo	383	2	11	8
22	Gairo Nuoro	2 209	15	85	52	68	Serri	844	5	26	14
23	Gavoi	2 780	18	80	44	69	Seui	3 031	8	64	60
24	Genoni	1 202	10	31	22	70	Sulo	1 286	10	42	29
25	Gèrgel	1 733	5	49	35	71	Silanus	2 464	20	102	43
26	Ibbono	2 299	17	68	61	72	Sindia	2 450	15	71	39
27	Irgoli di Galtein	3 569	18	127	70	73	Siniscola	4 445	23	149	86
28	Isili	2 748	10	91	35	74	Sòrgono	1 936	8	50	27
29	Jerzu	3 796	25	93	58	75	Suni	3 359	11	70	71
30	Lacconi	2 115	8	54	39	76	Tàlana	1 050	5	35	23
31	Lanusei	3 985	25	115	57	77	Tertenia	2 236	14	65	53
32	Lei	568	3	20	5	78	Teti	727	5	20	9
33	Loceri	1 388	—	29	28	79	Tiana	683	3	20	12
34	Lodè	2 018	20	78	39	80	Tonara	2 379	19	93	55
35	Lula	1 899	8	68	36	81	Torpè	1 710	7	62	27
36	Macomer	5 215	24	124	67	82	Tresnuràghes	2 123	6	41	26
37	Magomèdas	975	5	19	13	83	Triel	745	9	49	37
38	Mamolada	2 548	19	89	47	84	Ulassai	2 115	7	62	31
39	Meana Sardo	2 220	15	63	42	85	Urzulei	1 175	1	31	20
40	Mòdolo	404	1	6	6	86	Ussassai	959	4	23	10
41	Montresta	1 311	5	38	19	87	Villagrande Strisàlli	2 432	12	68	39
42	Nuoro	9 302	56	302	98	88	Villanova Tulo	1 191	13	44	11
43	Nuràgus	1 086	3	38	15						
44	Nurallao	1 080	3	26	15						
45	Nurri	2 949	13	97	47						
46	Oliena	4 881	25	140	97						
							Totale	207 283	1 091	6 089	3 553

PROVINCIA DI SÀSSARI

1	Aggius	4 608	30	158	63	21	Cargeghe	1 098	5	21	18
2	Alà del Sardi	2 119	6	54	21	22	Castel Sardo	3 341	31	128	50
3	Alghero	13 781	91	461	173	23	Cherèmule	864	4	14	15
4	Anela	1 224	5	37	13	24	Chiararamonti	2 354	25	80	54
5	Ardara	787	5	21	5	25	Codrongianus	1 084	9	23	29
6	Arzachena	3 705	27	96	41	26	Cossoine	1 656	6	54	23
7	Bàrari	1 272	6	39	22	27	Florinas	2 084	9	49	22
8	Benetutti	2 637	9	78	28	28	Glave	1 746	5	52	21
9	Berchidda	2 376	15	75	36	29	Illorai	1 650	5	52	24
10	Bessude	714	2	19	5	30	Ittiri	803	3	24	14
11	Bonnànarò	1 781	4	43	16	31	Ittiri	7 480	33	178	123
12	Bono	5 192	30	163	66	32	Laerru	1 135	12	39	23
13	Bonorva	7 172	45	194	111	33	La Maddalena	12 124	67	206	99
14	Bortigàdas	1 777	14	39	27	34	Luras	2 884	16	78	35
15	Bortuttu	653	1	17	8	35	Mara	1 040	6	32	13
16	Buddusò	5 024	41	157	94	36	Martis	1 129	9	38	23
17	Bultel	2 344	12	57	21	37	Monteleone Rocca Doria	368	2	13	2
18	Bulzi	643	7	31	8	38	Monte	2 222	12	62	66
19	Burgos	2 349	10	75	29	39	Mòres	2 959	11	79	43
20	Calangianus	4 930	35	146	41						

Segue MOVIMENTO NATURALE DELLA POPOLAZIONE, NELL'ANNO 1931, NEI COMUNI DEL Regno

Sardegna

Sàssari

Num. d'ordine	COMUNI	POPOLAZIONE PRESENTE CENSITA' AL 21 APRILE 1931	MATRIMONI	NATI VIVI	MORTI	Num. d'ordine	COMUNI	POPOLAZIONE PRESENTE CENSITA' AL 21 APRILE 1931	MATRIMONI	NATI VIVI	MORTI
40	Nùchis	1 491	24	45	18	57	Sàssari	53 565	260	1 398	793
41	Nughedu di San Nicolò	2 255	5	63	30	58	Sèdini	3 610	26	118	54
42	Nule	1 904	2	38	27	59	Semèstene	700	4	24	11
43	Nulvi	3 793	36	129	62	60	Sànnori	4 121	30	135	63
44	Olmedo	1 156	10	39	17	61	Siligo	1 692	11	42	31
45	Oschiri	3 688	17	125	52	62	Sorso	7 366	50	242	119
46	Osilo	5 760	34	152	115	63	Tèmplo Pausània. Terranova Pausà- nia	15 156	138	374	184
47	Ossi	3 671	18	139	69	64	Thiesi	10 035	50	295	133
48	Ozieri	10 541	56	246	173	65	Tissi	3 342	18	63	54
49	Pàdria	1 024	13	56	32	66	Tissì	1 267	3	34	17
50	Pattada	4 848	26	148	61	67	Torralba	1 464	4	29	16
51	Pèrfugas	2 281	19	74	38	68	Tula	1 571	14	61	35
52	Ploghe	4 232	16	111	80	69	Uri	1 644	8	43	43
53	Porto Torres	7 251	49	245	98	70	Usini	2 480	5	78	34
54	Pozzomaggiore	4 372	15	107	56	71	Villanova Monte- leone	5 513	41	144	99
55	Romana	811	4	29	17						
56	Santa Teresa Gal- lura	2 492	14	40	37						
							Totale	289 610	1 693	8 048	4 218

ALLEGATI

N. B. — Nei presenti allegati, le parti sottolineate riguardano le varianti o le aggiunte apportate in essi per l'anno 1931, in confronto ai modelli usati nel 1930.

VARIANTI O AGGIUNTE

**apportate sui modelli per le rilevazioni della statistica demografica dell'anno 1931,
in confronto a quelli usati nel 1930.**

1. — Scheda di *matrimonio* (modello A). Per l'anno 1931, si sono aggiunte: la domanda del Comune di nascita degli sposi; la richiesta dell'indicazione del numero d'ordine dei registri dello Stato Civile, distinguendola per gli atti formati nel Comune (perchè i matrimoni furono celebrati davanti all'Ufficiale di Stato civile) e per quelli trascritti in originale (perchè celebrati avanti il ministro di culto); la richiesta della data di celebrazione del matrimonio in ambo i casi e quella della data di trascrizione nel registro dello Stato civile per i matrimoni celebrati davanti a ministri di culto.
2. — Schede di *nascita* (modelli N e N-bis). Per il 1931 si è aggiunta la richiesta sulla durata della gestazione, sia per i nati vivi, sia per i nati morti. Essa era precedentemente richiesta soltanto per i nati morti sotto la dicitura « età presunta del feto ». È stata richiesta inoltre, in base ai voti emessi dalla Conferenza Internazionale per la revisione decennale delle nomenclature internazionali per le statistiche delle cause di morte, la causa della natimortalità.
3. — Schede di *morte* (modelli B e B-bis). Per l'anno 1931, in base ai voti emessi dalla suddetta Conferenza Internazionale, è stata aggiunta, per le morti accidentali, la richiesta se tali morti potevano essere considerate come dovute ad infortunio sul lavoro; e la specificazione della malattia che ha causato l'intervento chirurgico praticato, per le morti sopravvenute dopo atto operativo. Per facilitare le ricerche, in caso di ulteriore richiesta di notizie, è stata aggiunta la domanda di indicare anche il numero d'ordine del registro degli atti di nascita cui corrispondono le schede mod. B o B-bis, per i nati vivi che siano morti prima della denuncia di nascita e per i quali deve essere compilata la scheda di morte B o B-bis, pur non essendosi compilato l'atto di morte.
4. — *Prospetto mensile del movimento della popolazione e notizie complementari* (modello C). Per l'anno 1931 è stato modificato il quadro I di detto prospetto, in modo che risulti il numero dei matrimoni, delle nascite e delle morti avvenute nel mese, distinto da quello avvenuto in periodi precedenti (dichiarazioni o trascrizioni tardive). È stato modificato il quadro II « Movimento migratorio », dividendolo in due parti: la 1^a parte occorrente per il movimento migratorio dei mesi da gennaio a marzo e per il periodo dal 1° al 20 aprile 1931; la 2^a parte, per il periodo dal 21 al 30 aprile e per ciascuno dei mesi successivi. Per tenerne conto, ai fini del calcolo della popolazione presente e residente, si sono chieste le ripartizioni degli iscritti e dei cancellati nei registri di popolazione, e le regolarizzazioni anagrafiche. Nello stesso quadro II si è aggiunta la richiesta del numero delle schede relative alle immigrazioni e alle emigrazioni avvenute nei Comuni capiluoghi di Provincia.

5. — *Riepilogo annuale* (modello E-F). — Per il 1931 si è richiesto che in questo riepilogo annuale i dati relativi al mese di aprile fossero distinti in due periodi: l'uno dal 1° al 20, l'altro dal 21 al 30.

Nella parte F è stato aggiunto un prospetto in cui è indicato per il periodo 21-30 aprile e per ciascuno dei mesi successivi:

a) il numero delle persone, già censite con dimora abituale il 21 aprile 1931 ed iscritte nel registro di popolazione posteriormente a tale data, in base ad atti migratori perfezionati nel mese.

b) il numero delle persone non censite il 21 aprile 1931 e cancellate dal registro di popolazione successivamente a tale data, in seguito ad atti migratori perfezionati nel mese.

Inoltre, nella stessa parte F, è stata aggiunta la domanda sulle eventuali variazioni territoriali avvenute nel Comune durante l'anno.

SCHEDA DI MATRIMONIO

AVVERTENZE. — La presente scheda va compilata:

- 1° per tutti i matrimoni celebrati davanti all'Ufficiale di stato civile del Comune;
- 2° per tutti i matrimoni celebrati nel Comune davanti a ministri del Culto, trasmessi da detti ministri, in originale, all'Ufficiale di stato civile, giusta le disposizioni dell'art. 9 della legge 27 maggio 1929 n. 847 e dell'art. 10 della legge 24 giugno 1929 n. 1159.

Comune di

Provincia di

Il matrimonio fu celebrato davanti all'Ufficiale di stato civile il giorno *del mese di*

dell'anno (*N. d'ordine del Registro degli atti di matrimonio* *Parte* *Serie*

dell'Ufficio di).

Il matrimonio fu celebrato davanti ad un ministro di Culto (f) *il giorno* *del*

mease di *dell'anno* *e ne fu trascritto l'atto originale nei registri dello stato civile il*

giorno *del mese di* *dell'anno* *al N.* *Parte* *Ufficio*

Firma dell'Ufficiale di stato civile

Bollo

NOTE:

- (a) Indicare chiaramente la *professione* o la *condizione*, servendosi delle voci contenute nella « Nomenclatura professionale ».
- (b) Aggiungere il numero corrispondente della « Nomenclatura professionale », tenendo presente che la stessa voce deve essere indicata con un numero diverso a seconda della diversa posizione occupata nella professione, per esempio: *Macellato* (venditore di carni macellate) = 3/01/0/01; *Macellato* (operaio addetto alla mattazione) = 4/08/1/01; *Fornaio* (venditore di pane) = 3/01/0/01; *Fornaio* (operaio addetto alla fabbricazione del pane) = 4/08/3/08; *Cappellaio* (venditore di cappelli) = 3/01/0/10; *Cappellaio* (operaio addetto alla fabbricazione dei cappelli) = 4/09/2/02; ecc.
- (c) Rispondere scrivendo a penna *sì* o *no* a seconda del caso.
- (d) Sottolineare la dicitura che fa al caso.
- (e) Se del caso, rispondere: *nessuna*.
- (f) Indicare il culto.

NOTA. — I quadratini e i numeri che li seguono debbono essere lasciati scoperti da scrittura; essi servono solo per lo elaboramento del l'Anuario Centrale di Statistica compilato sulle schede.

MARITO

MOGLIE

Cognome e nome Cognome e nome

Luogo di nascita nato a nata a
(Prov. di) (Prov. di)

Età di anni compiuti di anni compiuti

Professione o condizione di prof. o cond. (a) di prof. o cond. (a) prof. o cond. del padre, anche se defunto (a)
N. nom. professionale (b) N. nom. profess. (b) N. nom. professionale (b)

Stato civile 1 celibe? (c) 1 nubile? (c)
 2 vedovo per la 1ª volta - 2ª volta - 3ª volta - (d) 2 vedova per la 1ª volta - 2ª volta - 3ª volta - (d) } aveva figli minorenni (c)
 3 divorziato? (c) 3 divorziata? (c) } Quanti?

Analfabetismo 1 sottoscrisse l'atto? (c) 1 sottoscrisse l'atto? (c)
 2 Se non sottoscrisse l'atto, rispondere alle domande a lato: } perchè analfabeta? (c)
per imperfezione fisica? (c) 2 Se non sottoscrisse l'atto, rispondere alle domande a lato: } per imperfezione fisica? (c)
per altro motivo. Quale? per altro motivo. Quale?

Religione 1 cattolica? (c) 2 israelitica? (c) 1 cattolica? (c) 2 israelitica? (c) 3 protestante? (c)
 4 altra religione. Quale? 4 altra religione. Quale?
 5 nessuna religione? (e) 5 nessuna religione? (e)

Consanguineità o affinità Se lo sponsalizio è avvenuto fra consanguinei o affini (c) indicare se: 1 fra zio e nipote (e) 3 fra cugini in 1º grado (c)
 2 fra zia e nipote (e) 4 fra cognati (c)

Eventuali impedimenti art. 57, 60, 62 e 68 ced. civ. Specie dell'impedimento (indicarlo) art.
rimosso con decreto di dispensa in data: giorno mese anno

Eventuali legittimazioni di figli avuti prima del matrimonio art. 194 ced. civ. Maschi N. } Allegare le rispettive schede modello L
Femmine N. }

(Vedi note nel recto)

NOTA. — I quadratini e i numeri che li seguono debbono essere lasciati scoperti da scritture, così occorre solo per le elaborazioni che l'Istituto Centrale di Statistica compie sulle schede.

NOTA. — I quadratini e i numeri che li seguono debbono essere lasciati scoperti da scrittori; essi servono solo per le elaborazioni che l'Istituto Centrale di Statistica compie sulle schede.

SCHEDA DI NASCITA PER MASCHIO (a)

nato vivo
partorito morto

Mod. N (*)
(Ediz. 1981)
(recto)

La presente scheda deve corrispondere all'atto di nascita formato nel Comune o ricevuto in originale a mente dell'art. 381 C. C.

AVVERTENZE. — Per «nati vivi» devono considerarsi tutti i bambini nati dopo il sesto mese di gestazione che abbiano respirato per un certo tempo anche se sono morti prima della denuncia di nascita. Per «partoriti morti» debbono essere considerati soltanto i bambini partoriti senza vita dopo il sesto mese di gestazione.

Comune di _____ (in detto Comune, la madre, ha residenza stabile? (b).....)
Provincia di _____ (..... occasionale? (b).....)

La presente scheda corrisponde all'atto di nascita num. _____ del Registro di stato civile Parte _____ Serie _____ dell'Ufficio di _____

Data di nascita		Anno _____ mese _____ giorno _____ ora _____	
Luogo dove avvenne la nascita	<input type="checkbox"/> 1 <input type="checkbox"/> 2 <input type="checkbox"/> 3	nell'abitazione in Via n. nell'Istituto o casa di maternità (denominazione) in altro luogo (indicare quale)	
Vitalità	<input type="checkbox"/> 1 <input type="checkbox"/> 2 <input type="checkbox"/> 3	nato vivo? (b) se morto prima della denuncia di nascita, si indichi il tempo vissuto in giorni od ore (c) e la causa del decesso partorito morto? (b) (In caso affermativo rispondere al questionario trascritto nel tergo della scheda).	In questo caso redigere e allegare anche la scheda di morte, (art. 2 R. D. 18 novem. 1880, n. 5793, S. III).
Durata della gestazione		mesi compiuti _____ (sia per i nati vivi sia per i partoriti morti)	
Assistenza al parto	<input type="checkbox"/> 1 <input type="checkbox"/> 2	il parto fu assistito { dal medico? (b) dalla levatrice? (b)	
Filiazione Notizie sul matrimonio, ordine di generazione e stato civile della madre per gli illegittimi riconosciuti	<input type="checkbox"/> 0 <input type="checkbox"/> 1 <input type="checkbox"/> 2 <input type="checkbox"/> 3 <input type="checkbox"/> 4 <input type="checkbox"/> 5	legittimo? (b) illegitt. riconos. dal padre? (b) illegitt. riconos. dalla madre? (b) stato civile madre illegitt. riconos. da ambedue i genit. ? (b) stato civ. madre illegitt. non riconos. o di filiazione ignota? (b)	{ data del matrimonio dei genitori valido agli effetti civili: a. m. g. ordine di generazione del nato (d) altri figli da precedente matrimonio del padre n. altri figli da precedente matrimonio della madre n. In caso affermativo, redigere e allegare la scheda modello L.
Numero dei nati	<input type="checkbox"/> 1 <input type="checkbox"/> 2	si tratta di un parto semplice? (b) si tratta di un parto multiplo? (b) num. dei nati	Indicare i nn. degli atti di stato civile corrispondenti agli altri nati da parto multiplo n. n. n. n.

Note:

- (*) La scheda per le femmine (modello N-bis) è analoga a quella dei maschi ed è stampata in inchiostro rosso.
- (a) Cancellare la dicitura non corrispondente al caso.
- (b) Rispondere scrivendo a penna *si* o *no* a seconda del caso.
- (c) Nel caso che abbia vissuto meno di un giorno.
- (d) Indicare se il nato è il 1° figlio nato dopo il matrimonio, il 2°, il 3°, ecc. computando anche i figli premorti, compresi i partoriti morti.

Notizie sui genitori.

Mod. N (verso)

Cognome e nome del padre (anche se premorto)

di età (anni compiuti)..... (se premorto, età alla morte))

di professione o condizione (anche se premorto) (a)

numero corrispondente alla nomenclatura professionale (b)

Cognome e nome della madre

di età (anni compiuti)

di professione o condizione (a)

numero corrispondente alla nomenclatura professionale (b)

Cause di morte per i partoriti morti.

(Da compilarsi in base alle dichiarazioni del medico o della levatrice)

<p style="text-align: center;">I</p> <p style="text-align: center;">Morte avvenuta per malattia fetale nel corso della gestazione</p> <p><input type="checkbox"/> 1 sifilide..... (c).....</p> <p><input type="checkbox"/> 2 altre malattie croniche (c).....</p> <p><input type="checkbox"/> 3 tossemie gravidiche. (c).....</p> <p><input type="checkbox"/> 4 malformazioni incompatibili con la vita. (c).....</p> <p><input type="checkbox"/> 5 altre cause (indicare quali)</p>	<p style="text-align: center;">II</p> <p style="text-align: center;">Morte avvenuta per espulsione prematura</p> <p><input type="checkbox"/> 1 strappazzo materno. (c).....</p> <p><input type="checkbox"/> 2 trauma materno ... (c).....</p> <p><input type="checkbox"/> 3 inserzione viziosa... (c).....</p> <p><input type="checkbox"/> 4 malattia acuta..... (c).....</p> <p><input type="checkbox"/> 5 malattia cronica... (c).....</p> <p><input type="checkbox"/> 6 sifilide..... (c).....</p> <p><input type="checkbox"/> 7 altre cause (indicare quali)</p>	<p style="text-align: center;">III</p> <p style="text-align: center;">Morte avvenuta per cause meccaniche</p> <p><input type="checkbox"/> 1 presentazione viziosa..... (c).....</p> <p><input type="checkbox"/> 2 procidenza del cordone..... (c).....</p> <p><input type="checkbox"/> 3 ostacoli alla espulsione..... (c).....</p> <p><input type="checkbox"/> 4 altre cause (indicare quali)</p>
---	---	---

Note: (a) Indicare chiaramente la professione o la condizione, servendosi delle voci contenute nella « Nomenclatura professionale »
 (b) Aggiungere il numero corrispondente della « Nomenclatura professionale », tenendo presente che la stessa voce deve essere indicata con un numero diverso a seconda della diversa posizione occupata nella professione, per esempio: *Macellaio* (venditore di carni macellate) = 3/01/0/01; *Macellaio* (operaio addetto alla mattazione) = 4/03/1/01; *Fornai* (venditore di pane) = 3/01/0/01; *Fornai* (operaio addetto alla fabbricazione del pane) = 4/03/3/03; *Cappellaio* (venditore di cappelli) = 3/01/0/10; *Cappellaio* (operaio addetto alla fabbricazione dei cappelli) = 4/03/2/02; ecc.
 (c) Rispondere scrivendo a penna sì, in corrispondenza della causa di morte.

NOTA. — I quadratini e i numeri che il segretaro debbono essere lasciati scoperti da scrittura; essi servono solo per le elaborazioni che l'Istituto Centrale di Statistica compie sulle schede.

SCHEDA DI MORTE

per maschio (*)

AVVERTENZE.— La presente scheda deve corrispondere all'atto di morte formato nel Comune o ricevuto in originale a mente dell'art.396 C.C.

Comune di Provincia di

Numero d'ordine del Registro degli atti di morte Parte Serie
dell'Ufficio di

Numero d'ordine del Registro degli atti di nascita (per i morti prima della denuncia di nascita) Parte
dell'Ufficio di

Data del decesso: anno mese giorno

Firma dell'Ufficiale dello stato civile

Bollo

NOTE:

- (*) La scheda per le femmine (modello B-bis) è analoga a quella dei maschi ed è stampata in inchiostro rosso.
- (a) Rispondere scrivendo a penna *sì* o *no* a seconda del caso.
- (b) Si indichi chiaramente il mezzo o modo con cui fu procurata la morte violenta, ad es.: *arma da fuoco, caduta, investimento da treno, impiccamento, avvelenamento da.....*, ecc. In caso di avvelenamento, indicare il veleno usato, es.: *per avvelenamento da sublimato corrosivo, da acido fenico*, ecc.
- (c) Indicare chiaramente la *professione* o la *condizione*, servendosi delle voci contenute nella « Nomenclatura professionale ».
- (d) Aggiungere il numero corrispondente della « Nomenclatura professionale », tenendo presente che la stessa voce deve essere indicata con un numero diverso a seconda della diversa posizione occupata nella professione, per esempio: *Macellaio* (venditore di carni macellate) = 3/01/0/01; *Macellaio* (operaio addetto alla mattazione) = 4/03/1/01; *Fornajo* (venditore di pane) = 3/01/0/01; *Fornajo* (operaio addetto alla fabbricazione del pane) = 4/03/3/03; *Cappellajo* (venditore di cappelli) = 3/01/0/10; *Cappellajo* (operaio addetto alla fabbricazione dei cappelli) = 4/09/2/02; ecc.

NOTA. — I quadratini e i numeri che li seguono debbono essere lasciati scoperti da scriftura; essi servono solo per le elaborazioni che l'Istituto Centrale di Statistica compie sulle schede.

Notizie fornite dal Medico

Cognome e nome		
Luogo dove avvenne il decesso	<input type="checkbox"/> 1	a domicilio, Via N.	
	<input type="checkbox"/> 2	all'ospedale o Istituto di cura (denominazione)	
	<input type="checkbox"/> 3	in altro luogo (indicare quale)	
Dichiaro che la causa della morte del soprannominato, secondo la mia scienza e coscienza, fu la sottoindicata:			
Cause della morte e circostanze in cui essa avvenne	<input type="checkbox"/> 1	Morte naturale	
		malattia iniziale	
		successioni morbose o complicanze	
	<input type="checkbox"/> 2 <input type="checkbox"/> 3 <input type="checkbox"/> 4	Morte da causa violenta	Specie della morte
			accidentale (a)
			suicidio (a)
			omicidio (a)
<input type="checkbox"/> 5 <input type="checkbox"/> 6	Morte da causa violenta	mezzo o modo col quale la morte fu procurata o avvenne (b)	
		Relazione fra infer-tunio a professione (Se la morte violenta è avvenuta per infortunio dire se questo può considerarsi come avvenuto sul lavoro (a)	
<input type="checkbox"/> 7	Morte sopravvenuta dopo atto operativo	malattia che ha causato l'intervento chirurgico	
		operazione praticata	
Allattamento (per i bambini morti in età inferiore a 1 anno)	Notizie sull'allattamento	<input type="checkbox"/> 1	fu allattato al seno? (a)
		<input type="checkbox"/> 2	per quanto tempo? mesi giorni
		<input type="checkbox"/> 3	l'allattamento al seno fu materno? (a)
		<input type="checkbox"/> 4	l'allattamento fu fatto esclusivamente al seno? (a)
		<input type="checkbox"/> 5	In caso di allattamento in parte artificiale, a quale età cominciò l'allattamento artificiale? mesi giorni
		<input type="checkbox"/> 6

Firma e qualifica del Medico

Mod. B (verso)

Notizie fornite dall'Ufficiale di stato civile

Luogo e data di nascita (età)	Comune di	
	Provincia di	
	<input type="checkbox"/> 1 } Anno	<input type="checkbox"/> 2 } mese giorno
Età (anni compiuti) (Per i bambini di età non superiore a un mese si indichino i giorni compiuti) per quelli che non hanno compiuti i 12 mesi si indichino i mesi compiuti) (Se morto a più di 90 anni allegare il questionario Mod. V)		
Filiazione (per i bambini morti fino a 5 anni compiuti)	<input type="checkbox"/> 1	Legittimo (a)
	<input type="checkbox"/> 2	Illegittimo riconosciuto (a)
	<input type="checkbox"/> 3	Illegittimo non riconosciuto (a)
Stato civile	<input type="checkbox"/> 1	Celibe (a)
	<input type="checkbox"/> 2	Coniugato (a)
	<input type="checkbox"/> 3	Vedovo (a)
	<input type="checkbox"/> 4	Divorzato (a)
		(aveva figli legittimi, legittimati o riconosciuti minorenni? (a) quanti ne aveva?
Professione e condizione del defunto e del Capo famiglia	Il defunto era capo famiglia? (a)	
	Ultima professione esercitata dal defunto (c)	
	Numero della nomenclatura professionale (d)	
	Professione del Capo famiglia (se il defunto non era il Capo) (e)	
		Numero della nomenclatura professionale (d)
Dimora del defunto	<input type="checkbox"/> 1	Aveva dimora stabile nel Comune? (a)
	<input type="checkbox"/> 2	Aveva dimora occasionale? (a)

(Vedi note nel recto)

NOTA. — I quadratini e i numeri che il segretario debbono essere lasciati scoperti da scrittura; ogni servente solo per le elaborazioni che l'Istituto Centrale di Statistica compie sulle schede.

Per il mese di Aprile dovranno essere compilati due modelli C: l'uno per il periodo 1-20 aprile, l'altro per quello 21-30 aprile

N.B. — Il modello C deve contenere le cifre per l'intero Comune anche se questo sia diviso in frazioni ed abbia separati Uffici di Stato Civile.

ISTITUTO CENTRALE DI STATISTICA DEL REGNO D'ITALIA

MOD. C.
(Edizione 1931)

PROSPETTO MENSILE
del movimento della popolazione presente e notizie complementari (a)

I dati devono essere riportati mensilmente nel modello (E-F).

Comune di

Notizie relative al mese di dell'anno 1931

Provincia di

I. — MATRIMONI — NASCITE — MORTI

I matrimoni, le nascite e le morti avvennero	1. MATRIMONI (b) celebrati con		2. NATI VIVI (b) compresi quelli morti nel tempo trascorso fra la nascita e la dichiarazione all'Ufficio di Stato Civile ed i nati vivi da parti multipli ed esclusi i partoriti morti								3. PARTORITI MORTI (b) sotto questa rubrica si devono segnare i soli bambini nati dopo il sesto mese di gestazione e che non hanno respirato, anche se nati da parti multipli						4. MORTI (b)	
	rito Civile	rito Religioso	LEGITTIMI		ILLEGITTIMI				TOTALE del nati vivi		LEGITTIMI		ILLEGITTIMI o di filiazione ignota		TOTALE del partoriti morti			
			maschi	femmine	riconosciuti all'atto della dichiarazione di nascita		non riconosciuti o di filiazione ignota		maschi	femmine	maschi	femmine	maschi	femmine	maschi	femmine		
	1	2	3	4	5	6	7	8	9	10	11	12	13	14	15	16		
Nel mese. . .																		
In periodi precedenti . . .																		

II. — MOVIMENTO MIGRATORIO

Parte I. — Da compilarsi per i mesi di gennaio, febbraio, marzo, e per il periodo 1-20 aprile.	per o da altri Comuni del Regno (c)			da o per l'Estero (d)									TOTALE COMPLESSIVO			Per i Capiluoghi di Provincia si allegano	
	maschi	femmine	TOTALE	Italiani			Stranieri (e)			TOTALE			maschi	femmine	TOTALE		
				maschi	femmine	TOTALE	maschi	femmine	TOTALE	maschi	femmine	TOTALE					
	1	2	3	4	5	6	7	8	9	10	11	12	13	14	15		
IMMI-GRATI	iscritti in seguito ad atti migratori perfezionati nel mese																N. Schede immigrazione
	iscritti in seguito a revisioni straordinarie del Registro di popolazione . . .																
	TOTALE																
EMI-GRATI	cancellati in seguito ad atti migratori perfezionati nel mese																N. Schede emigrazione
	cancellati in seguito a revisioni straordinarie del Registro di popolazione . . .																
	TOTALE																

RIEPILOGO ANNUALE DEI MATRIMO
E NOTIZIE COMPLEMENTARI PER L'ANNO 19

Da inviarsi prima del 15 gennaio 1932 alla

NB. — Il prospetto mod. E-F deve contenere le cifre per l'intero Comune anche se questo sia diviso in frazioni ed abbia separati Uffici di Stato Civile.

Comune di

AVVERTENZE. — Nel riempire le colonne del presente riepilogo, per quanto riguarda i matrimoni, le mente gli atti di Stato Civile formati nel Comune e quelli trasmessi in originale (art. 381 e 396 del Codice non quelli formati in altri Comuni del Regno o all'Estero e trasmessi soltanto per copia autentica (art. 96, silmente nel prospetto C; qualora, per rettifiche posteriori, mancasse questa concordanza, si dovrà fare Il Podestà avrà cura d'inviare il presente stato, prima del 15 gennaio 1932, alla Prefettura dalla quale il dei dati mensili trasmessi col prospetto C e anche per facilitare e rendere meno gravoso il lavoro di com

MESI	1. MATRIMONI		2. NATI VIVI (compresi quelli morti nel tempo trascorso fra la nascita e la dichiarazione all'Ufficio di Stato Civile ed i nati vivi da parti multipli; ed esclusi i partoriti morti)								3. PARTORITI MORTI (sotto questa rubrica si devono segnare i soli bambini nati dopo il sesto mese di gestazione e che non hanno respirato, anche se nati da parti multipli).						4. MORTI				5. IMMIGRATI (iscritti nel registro di popolazione) (a)							
			LEGITTIMI		ILLEGITTIMI				TOTALE dei nati vivi		LEGITTIMI		ILLEGITTIMI o di filiazione ignota		TOTALE dei partoriti morti		Da altri Comuni del Regno		DALL'ESTERO									
	Civili	Religiosi	maschi	femmine	maschi	femmine	maschi	femmine	maschi	femmine	maschi	femmine	maschi	femmine	maschi	femmine	maschi	femmine	maschi	femmine	maschi	femmine	maschi	femmine	maschi	femmine		
	1	2	3	4	5	6	7	8	9	10	11	12	13	14	15	16	17	18	19	20	21	22	23	24	25	26	27	28
Gennaio.....																												
Febbraio.....																												
Marzo.....																												
Aprile (dall'1 al 20)...																												
TOTALE (a)...																												
Aprile (dal 21 al 30)...																												
Maggio.....																												
Giugno.....																												
Luglio.....																												
Agosto.....																												
Settembre.....																												
Ottobre.....																												
Novembre.....																												
Dicembre.....																												
TOTALE (b)...																												
Totale generale (a+b)...																												

(a) Le cifre della colonna 19 debbono corrispondere alla somma delle cifre delle colonne 17 e 19 del prospetto F; le cifre della colonna 20 (b) Le cifre della colonna 25 debbono corrispondere alla somma delle cifre delle colonne 25 e 27 del prospetto F; le cifre della colonna 26 alla (c) Compresi i naturalizzati. (d) I riconoscimenti avvenuti all'atto della dichiarazione di nascita debbono essere annotati nelle colonne 5 e 6 di questo prospetto.

RE. — Il prospetto mod. E-F deve contenere le cifre per l'intero Comune anche se questo sia diviso in frazioni ed abbia separati Uffici di Stato Civile.

ISTITUTO CENTRALE DI STATI

Prospetto dei movimenti avvenuti dal 1° gennaio al 31 dicembre 1931 nella popola

Da inviarsi prima del 15 gennaio 1932 al

Comune di

AVVERTENZA. — Nel riempire le colonne del presente riepilogo, per quanto riguarda le nascite e le morti, relative alla popo nel Comune e quelli trasmessi in originale (art. 381 e 386 del Codice Civile), nonché quelli formati in altri Comuni del Regno o all'Estero Il Podestà avrà cura d'inviare il presente prospetto, prima del 15 gennaio 1932, alla Prefettura dalla quale il Comune dipende.

M E S I	1. NATI VIVI APPARTENENTI ALLA POPOLAZIONE RESIDENTE <small>(compresi quelli morti nel tempo trascorso fra la nascita e la dichiarazione all'Ufficio di Stato Civile ed i nati vivi da parti multipli; ed esclusi i par-toriti morti)</small>								2. MORTI APPARTENENTI ALLA POPOLAZIONE RESIDENTE								
	NATI nel territorio del Comune (a)		NATI fuori del Comune (trascritti)				TOTALE		MORTI nel territorio del Comune (b)		MORTI fuori del Comune (trascritti)				TOTALE		
			in altri Comuni del Regno		all'Estero						in altri Comuni del Regno		all'Estero				
			maschi	femmine	maschi	femmine	maschi	femmine	maschi	femmine	maschi	femmine	maschi	femmine	maschi	femmine	
		1	2	3	4	5	6	7	8	9	10	11	12	13	14	15	16
Gennaio
Febbraio
Marzo
Aprile (dall'1 al 20)
TOTALE (a)
Aprile (dal 21 al 30)
Maggio
Giugno
Luglio
Agosto
Settembre
Ottobre
Novembre
Dicembre
TOTALE (b)
Totale generale (a+b)

N.B. — Nel modello F, le cifre delle colonne 1, 2, 9 e 10 non corrispondono in generale a quelle delle colonne 9, 10, 17 e 18 del prospetto E, (residente), sia alla popolazione con dimora occasionale, mentre in questo prospetto debbono essere annotati solo i nati vivi ed i morti nel **VARIAZIONI TERRITORIALI**. Durante l'anno 1931 si effettuarono in data le seguenti variazioni territoriali nella **Il movimento naturale e migratorio della popolazione (aggregata o distaccata) (*) è stato (compreso od escluso) (**) nel presente modello dal 1°** (1) sottolineare la dicitura che fa al caso.

MOVIMENTO MIGRATORIO SUCCESSIVO AL CENSIMENTO DELLA POPOLAZIONE. Per il periodo successivo al censimento della popo popolazione stessa per effetto di iscrizioni o cancellazioni perfezionate con atti migratori successivamente al 21 aprile 1931 e relative a persone calcolo della popolazione, debbono essere annotate nel seguente prospetto le cui cifre debbono corrispondere a quelle del quadro II-bis del mod. U.

ISCRIZIONI E CANCELLAZIONI	dal 21 al 30 aprile
PERSONE GIÀ CENSITE con dimora abituale il 21 aprile 1931, ed iscritte nel registro di popolazione posteriormente a tale data in seguito ad atti migratori perfezionati nel mese
PERSONE NON CENSITE il 21 aprile 1931, e cancellate dal registro di popolazione in seguito ad atti migratori perfezionati nel mese

....., li 19

- NOTE:**
- (a) Devono essere compresi i nati vivi nel Comune da genitori iscritti nel registro della popolazione residente; e debbono quindi essere Regno o all'Estero.
 - (b) Debbono essere compresi solo i morti che avevano la loro residenza nel Comune, e debbono essere esclusi quelli che erano residenti in
 - (c) Per i mesi di gennaio, febbraio, marzo e per il periodo dal 1° al 20 aprile, riportare i dati della parte I del quadro II del mod. C;
 - (d) Compresi i naturalizzati.
 - (e) Si ricorda che in questa colonna deve essere segnato (come è detto alla lettera d delle avvertenze date nel prospetto C) soltanto il numero che questo prospetto risultasse da una loro espressa dichiarazione fatta all'atto della richiesta del nulla osta per la concessione del passaporto.
 - (f) La popolazione residente civile al 1° gennaio 1931, si ottiene partendo dalla popolazione residente civile, che risulta dal censimento nel registro della popolazione civile fino al 31 dicembre 1930; è diminuita del numero dei morti appartenenti alla popolazione residente, e del si calcolerà quella al 1° febbraio 1931, e così di seguito per i mesi successivi, fino al 20 aprile - Per il calcolo dal 21 aprile al 31 dicembre 1931.
 - (g) Il numero dei militari deve rimanere invariato per tutti i mesi dell'anno, deve corrispondere a quello denunciato all'Ufficio Comunale.

* Colonne (7 + 8 + 17 + 18 + 19 + 20 + 21 + 22 + 23 + 24 + 33) - (15 + 16 + 25 + 26 + 27 + 28 + 29 + 30 + 31 + 32).

1. The first part of the document discusses the importance of maintaining accurate records of all transactions and activities. It emphasizes that this is essential for ensuring transparency and accountability in the organization's operations.

2. The second part of the document outlines the various methods and tools used to collect and analyze data. It highlights the need for consistent data collection procedures and the use of advanced analytical techniques to derive meaningful insights from the data.

3. The third part of the document focuses on the role of technology in data management and analysis. It discusses how modern software solutions can streamline data collection, storage, and processing, thereby improving efficiency and accuracy.

4. The fourth part of the document addresses the challenges associated with data management, such as data quality, security, and privacy. It provides strategies to mitigate these risks and ensure that the data remains reliable and secure throughout its lifecycle.

5. The fifth part of the document discusses the importance of data governance and the establishment of clear policies and procedures. It stresses that effective data governance is crucial for ensuring that data is used responsibly and in compliance with relevant regulations.

6. The sixth part of the document explores the role of data in decision-making and strategic planning. It illustrates how data-driven insights can help organizations identify trends, opportunities, and risks, enabling them to make more informed and strategic decisions.

7. The seventh part of the document discusses the importance of data literacy and training for all employees. It emphasizes that having a data-literate workforce is essential for maximizing the value of the organization's data assets.

8. The eighth part of the document concludes by summarizing the key points discussed and reiterating the importance of a data-driven approach. It encourages the organization to continue investing in data management and analysis to drive long-term success and growth.

9. The ninth part of the document provides a list of references and resources for further reading. It includes books, articles, and online resources that offer additional insights into data management and analysis.

10. The tenth part of the document discusses the future of data management and analysis. It explores emerging trends such as artificial intelligence, machine learning, and big data, and discusses their potential impact on the field.

11. The eleventh part of the document provides a list of contact information for the authors and the organization. It includes email addresses and phone numbers for those who wish to reach out for more information or to provide feedback.

12. The twelfth part of the document is a concluding statement that expresses the authors' hope that the document will be a valuable resource for the organization and its stakeholders. It also expresses gratitude to the many individuals and organizations that have supported the project.

13. The thirteenth part of the document is a final note that provides information about the document's availability and how it can be accessed. It includes details about the document's format and any associated costs.