

PRESIDENZA DEL CONSIGLIO DEI MINISTRI  
ISTITUTO CENTRALE DI STATISTICA

---

# MOVIMENTO DELLA POPOLAZIONE

SECONDO GLI ATTI DELLO STATO CIVILE

NELL'ANNO 1924



ROMA  
STABILIMENTO POLIGRAFICO  
PER L'AMMINISTRAZIONE DELLO STATO  
1926

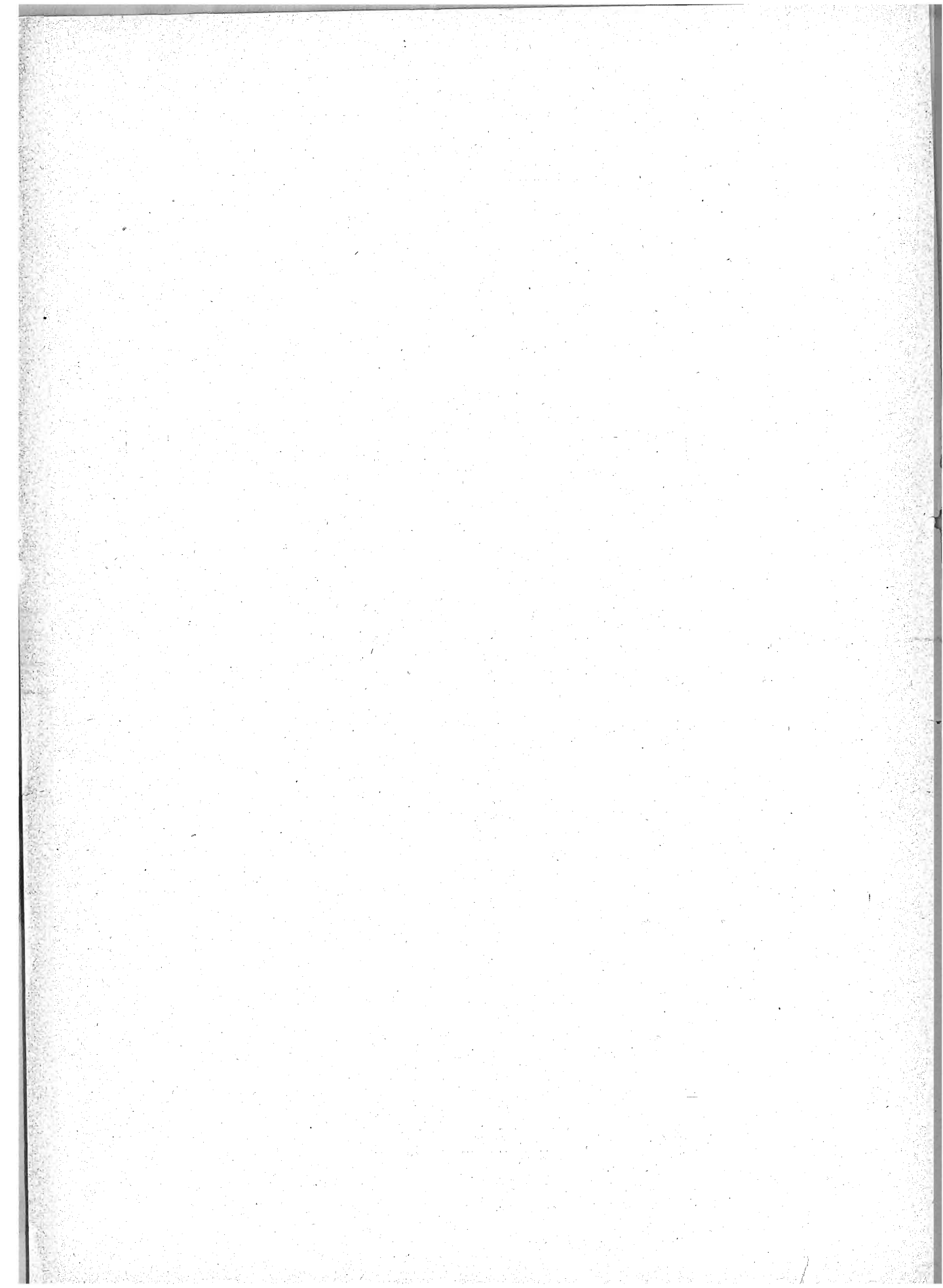

# INDICE

## INTRODUZIONE

### CAPO I. - Avvertenze preliminari:

§ I. Contenuto e fonti della presente statistica . . . . .	Pag.	v
§ II. Popolazione sulla quale sono stati calcolati i vari quozienti demografici . . . . .	»	vi
» II. - Risultati complessivi del movimento della popolazione secondo gli atti dello stato civile, dal 1872 al 1924 . . . . .	»	xix
» III. - Matrimoni:		
§ I. Numero dei matrimoni in rapporto alla popolazione . . . . .	»	xxii
§ II. Matrimoni classificati secondo le stagioni e i mesi dell'anno in cui avvennero . . . . .	»	xxiv
§ III. Matrimoni classificati secondo lo stato civile degli sposi . . . . .	»	xxvi
§ IV. Sposi e spose classificati secondo l'età . . . . .	»	xxvii
§ V. Sposi e spose classificati secondo l'età media . . . . .	»	xxxii
§ VI. Fecondità dei matrimoni . . . . .	»	xxxiv
§ VII. Sposi e spose classificati secondo che sottoscrissero o no l'atto di matrimonio . . . . .	»	xxxix
§ VIII. Matrimoni fra consanguinei . . . . .	»	xlili
» IV. - Nati vivi:		
§ I. Numero dei nati vivi in rapporto alla popolazione . . . . .	»	xliv
§ II. Nati vivi classificati secondo i mesi di nascita . . . . .	»	xlvi
§ III. Nati vivi classificati secondo il sesso . . . . .	»	xlvii
§ IV. Nati vivi classificati secondo la filiazione legittima o illegittima . . . . .	»	xlviii
§ V. Legittimazioni . . . . .	»	lv
» V. - Nati morti:		
§ I. Numero dei nati morti in rapporto al totale delle nascite . . . . .	»	lviii
§ II. Nati morti classificati secondo i mesi . . . . .	»	lxi
§ III. Nati morti classificati secondo il sesso e secondo la filiazione legittima o illegittima . . . . .	»	lxii
» VI. - Parti multipli . . . . .	»	lxiv
» VII. - Morti (esclusi i nati morti):		
§ I. Numero dei morti in rapporto alla popolazione . . . . .	»	lxvi
§ II. Numero dei morti confrontato con quello dei nati . . . . .	»	lxviii
§ III. Morti classificati secondo i mesi . . . . .	»	lxix
§ IV. Morti classificati secondo il sesso e secondo l'età . . . . .	»	lxx
§ V. Morti nel Regno, in età da 15 anni in su, classificati secondo lo stato civile ed il sesso in rapporto all'età . . . . .	»	lxxiv
§ VI. Quozienti di mortalità dei bambini nei primi cinque anni di età, calcolati per ciascun anno del periodo 1890-1924 . . . . .	»	lxxvii
§ VII. Bambini morti nei primi cinque anni di età, classificati secondo la filiazione legittima o illegittima . . . . .	»	lxxxii
§ VIII. Morti classificati secondo l'età e la professione . . . . .	»	lxxxiv

TAVOLE.

TAVOLA I. - Movimento generale della popolazione nell'anno 1924 ( <i>Matrimoni; nati vivi e nati morti classificati secondo il sesso e la filiazione legittima o illegittima; morti divisi per sesso</i> ):		
A) Nei 235 circondari. . . . .		Pag. 2
B) Per provincie, compartimenti e pel Regno . . . . .	»	22
C) Nei 76 Comuni capiluoghi di provincia . . . . .	»	28
D) Nei 159 Comuni capiluoghi di circondario . . . . .	»	34
E) Negli 89 Comuni non capiluoghi che contavano non meno di 20 000 abitanti presenti alla data del censimento del 1° dicembre 1921. . . . .	»	48
F) Riassunto generale. . . . .	»	54
» II. - Movimento della popolazione nei singoli mesi dell'anno 1924, per provincie, compartimenti e pel Regno ( <i>Matrimoni; nati vivi, nati morti e morti divisi per sesso</i> ) . . . . .	»	56
» III. - Matrimoni, nell'anno 1924, classificati secondo lo stato civile degli sposi, per provincie, compartimenti e pel Regno ( <i>Matrimoni tra celibi e nubili, tra vedovi e vedove, tra vedovi e nubili, tra vedovi e vedove</i> ) . . . . .	»	68
» IV. - Sposi e spose, durante l'anno 1924 classificati secondo che sottoscrissero o no l'atto di matrimonio:		
A) Per provincie, per compartimenti e pel Regno . . . . .	»	69
B) Nei 76 Comuni capiluoghi di provincia . . . . .	»	71
» V. - Sposi e spose, durante l'anno 1924, classificati secondo l'età e lo stato civile, per provincie, per compartimenti e pel Regno:		
A) Sposi . . . . .	»	72
B) Spose . . . . .	»	78
» VI. - Matrimoni celebrati nel Regno, durante l'anno 1924, classificati secondo le combinazioni di età e di stato civile degli sposi . . . . .	»	84
» VII. - Figli naturali legittimati distinti per sesso, durante l'anno 1924:		
A) Per provincie, per compartimenti e pel Regno. . . . .	»	86
B) Nei 76 Comuni capiluoghi di provincia . . . . .	»	87
» VIII. - Parti multipli per provincie, per compartimenti e pel Regno, durante l'anno 1924 ( <i>Parti doppi, tripli e quadrupli; numero dei nati divisi per sesso e loro combinazioni</i> ) . . . . .	»	88
» IX. - Morti, durante l'anno 1924, classificati secondo il sesso e lo stato civile ( <i>Celibi fino a 15 anni e da 15 anni in su, coniugati, vedovi; nubili fino a 15 anni e da 15 anni in su, coniugate, vedove</i> ):		
A) In ciascuna provincia . . . . .	»	91
B) In ciascun compartimento e nel Regno . . . . .	»	93
» X. - Morti, nel 1924, classificati secondo l'età e il sesso:		
A) In ciascuna provincia . . . . .	»	94
B) In ciascun compartimento e nel Regno . . . . .	»	107
» XI. - Morti nel Regno, durante l'anno 1924, classificati secondo lo stato civile e il sesso in rapporto all'età . . . . .	»	111
» XII. - Morti, durante l'anno 1924, nei primi cinque anni di età, classificati secondo i natali legittimi o illegittimi e secondo il sesso:		
A) In ciascuna provincia . . . . .	»	112
B) In ciascun compartimento e nel Regno . . . . .	»	116
» XIII. - Maschi morti nel Regno in età da 15 anni compiuti in su, durante l'anno 1924, classificati per professioni o condizioni e per gruppi di età. . . . .	»	118

# INTRODUZIONE

## CAPO I.

### AVVERTENZE PRELIMINARI.

#### § I.

#### Contenuto e fonti della presente statistica.

La statistica del *movimento annuale* della popolazione, in quanto questo può essere legalmente determinato col mezzo degli atti dello stato civile, si cominciò a pubblicare per l'anno 1862. Il presente volume, che è il 59<sup>mo</sup> della serie (a), riguarda i *matrimoni*, le *nascite* e le *morti* che avvennero nel territorio del Regno, nei suoi *nuovi confini*, durante l'anno 1924.

A partire dal 1° gennaio 1924 venne istituita la scheda individuale anche per le *nascite*, di guisa che le notizie dei *matrimoni*, dei *nati vivi*, dei *nati morti* e dei *morti* sono date dai singoli Comuni del Regno per mezzo di schede, delle quali si fa lo spoglio direttamente dall'Istituto Centrale di Statistica.

I Comuni, peraltro, seguitano, come per il passato, ad inviare al detto Istituto un prospetto riassuntivo dei dati demografici in ciascun mese dell'anno, il quale contiene anche il numero dei *figli naturali legittimati*, quello dei *parti multipli* e le variazioni avvenute nel numero degli abitanti per effetto di immigrazioni e di emigrazioni in rapporto con altri Comuni del Regno e coll'Estero.

La presente statistica dà, nella prima tavola, il movimento generale della popolazione in ciascuna delle 235 circoscrizioni circondariali del Regno al 31 dicembre 1924, nelle singole provincie, nei compartimenti e nel complesso del Regno.

Nella stessa tavola sono date le notizie demografiche per ciascuno dei 76 Comuni capiluoghi di provincia, dei 159 Comuni capiluoghi di circondario e per gli 89 Comuni non capiluoghi, che contavano non meno di 20 000 abitanti presenti al censimento del 1° dicembre 1921 (b).

---

(a) Le notizie relative al quinquennio 1919-23 vennero raccolte e pubblicate in un solo volume.

(b) Nelle statistiche degli anni dal 1912 al 1923 sono date le notizie per i 75 Comuni non capiluoghi, che alla data del censimento del 10 giugno 1911, contavano non meno di 20 000 abitanti presenti; e tre di essi, e cioè: *Galluzzo* (Firenze), *Fasano* (Bari) e *Vizzini* (Catania) non figurano fra gli 89 Comuni non capiluoghi contemplati nella statistica dell'anno 1924, perchè la loro popolazione presente censita al 1° dicembre 1921 risultò inferiore a 20 000 abitanti. Vi figurano invece i Comuni di *Cavarzere* e *Mestre* (Venezia), *Bondeno* (Ferrara), *Camaiore* (Lucca), *Piombino* (Pisa), *Maddaloni* (Caserta), *Portici* (Napoli), *Gravina in Puglia* (Bari), *San Cataldo* e *Mazzarino* (Caltanissetta), *Biancavilla*, *Bronte*, *Grammichele* e *Leonforte* (Catania), *Milazzo* (Messina), *Augusta* e *Avola* (Siracusa), che soltanto alla data del censimento del 1921 avevano raggiunto i 20 000 abitanti.

Nella seconda tavola è dato il movimento della popolazione nei singoli mesi dell'anno 1924, per provincie, compartimenti e Regno.

La terza tavola classifica i matrimoni secondo lo stato civile degli sposi, per provincie, compartimenti e Regno.

La quarta dà la classificazione degli sposi e spose secondo che sottoscrissero o no l'atto di matrimonio, nelle provincie, nei compartimenti, nel Regno e in ciascuno dei 76 Comuni capiluoghi di provincia.

La quinta classifica gli sposi e spose secondo l'età e lo stato civile, per provincie, per compartimenti e pel Regno.

La sesta classifica i matrimoni celebrati nel complesso del Regno secondo le combinazioni di età e di stato civile degli sposi.

La settima dà il numero dei figli naturali legittimati, per provincie, per compartimenti, pel Regno e in ciascuno dei 76 Comuni capiluoghi di provincia.

La tavola ottava indica il numero dei parti multipli, nelle provincie, nei compartimenti e nel Regno.

Le tavole nona e decima danno la classificazione dei morti secondo il sesso, lo stato civile e l'età, per provincie, compartimenti e Regno.

La tavola undecima classifica i morti nel complesso del Regno, secondo lo stato civile e il sesso in rapporto all'età.

La tavola dodicesima dà la mortalità dei bambini, nei primi cinque anni di età, secondo la filiazione legittima o illegittima e secondo il sesso, nelle provincie, nei compartimenti e nel Regno.

L'ultima tavola classifica i maschi morti nel Regno in età da 15 anni in su, per professioni o condizioni e per gruppi di età.

## § II.

### **Popolazione sulla quale sono stati calcolati i vari quozienti demografici.**

Per determinare i rapporti fra i diversi elementi statistici considerati in questo volume ed il numero degli abitanti, si è creduto opportuno di confrontare i detti elementi colla popolazione presumibilmente presente alla metà di ciascuno degli anni del periodo preso in esame, ottenuta facendo la semi-somma delle popolazioni calcolate al 1° gennaio e al 31 dicembre di ciascun anno, poichè essa rappresenta con maggiore esattezza la popolazione media dell'anno e permette, quindi, di ottenere quozienti demografici più precisi.

Il sesto censimento generale ha accertato che la popolazione presente nel Regno (entro gli attuali confini) al 1° dicembre 1921 era di abitanti 38 755 576, compresa la città di Fiume, che venne annessa nel febbraio del 1924.

La popolazione presente nel Regno (entro gli attuali confini) al 31 dicembre 1924 è stata calcolata con lo stesso metodo adottato nelle statistiche degli anni precedenti, a partire dal 1905; e cioè: alle cifre della popolazione

presente rilevate con il censimento suddetto in ciascuna provincia, si è aggiunto il numero dei nati appartenenti alla popolazione presente nel tempo trascorso tra la data del censimento e il 31 dicembre 1924 e quello degli individui che, nello stesso periodo di tempo, trasferirono nella provincia la propria dimora, venendo da altre parti del Regno o dall'Estero; e si è poi sottratto, sempre per il medesimo periodo, il numero dei morti appartenenti alla popolazione presente e quello degli individui che fissarono la loro dimora in altre parti del Regno o all'Estero.

Le notizie intorno a questi movimenti naturali e sociali della popolazione si ricavano dagli *atti di stato civile* e dai *registri comunali* di popolazione.

Ciascun Comune dà notizia, per mezzo di apposito prospetto, delle variazioni avvenute nel numero degli abitanti, sia per effetto di immigrazioni e di emigrazioni in rapporto con altri Comuni del Regno e coll'Estero, sia in conseguenza dei movimenti naturali (nascite e morti); e si sono potuti così valutare, per il periodo dal 1° dicembre 1921 (data dell'ultimo censimento) al 31 dicembre 1924, gli effetti di queste variazioni.

Quanto alla popolazione con dimora occasionale, già compresa in quella presente censita al 1° dicembre 1921, si è supposta invariata la cifra indicata dal detto censimento, non avendosi gli elementi necessari per calcolare, per ciascuna provincia, gli aumenti o le diminuzioni che possono essere avvenuti in tale nucleo di popolazione dal 1° dicembre 1921 in poi.

Diamo, nel prospetto seguente, le cifre dei movimenti naturali e sociali della popolazione nel Regno (*entro i vecchi confini*) e nelle provincie annesse, durante il periodo corso dal 1° dicembre 1921 al 31 dicembre 1923; e nel Regno (*entro gli attuali confini*) nell'anno 1924.

PROSPETTO I.

Movimenti naturali e sociali della popolazione del Regno, avvenuti nel periodo corso dal 1° dicembre 1921 al 31 dicembre 1924.

I. — NEL REGNO (ENTRO I VECCHI CONFINI).

Popolazione presente censita al 1° dicembre 1921: abitanti 37 142 886.

ANNI	NATI VIVI	MORTI	INSCRITTI nei registri comunali di popolazione, perchè immigrati dall'Estero	CANCELLATI dai registri comunali di popolazione, perchè emigrati per l'Estero	POPOLAZIONE presente calcolata alla fine di ciascun anno
Dal 1° al 31 dicembre 1921 . . . . .	92 191	62 550	3 335	4 437	37 171 425
Anno 1922 . . . . .	1 127 444	660 411	19 132	48 474	37 609 116
» 1923 . . . . .	1 107 505	626 453	21 737	63 936	38 047 969

II. — PROVINCE ANNESSE.

Popolazione presente censita al 1° dicembre 1921. (compresa la città di Fiume): abitanti 1 612 690.

ANNI	NATI VIVI	MORTI	IMMIGRATI		EMIGRATI		POPOLAZIONE presente calcolata alla fine di ciascun anno
			da altri Comuni del Regno	dal- l'Estero	per altri Comuni del Regno	per l'Estero	
Dal 1° al 31 dicembre 1921 . . . . .	4 001	2 467	5 849	107	1 442	336	1 618 402
Anno 1922 . . . . .	48 023	29 697	20 925	1 459	17 463	3 942	1 637 707
» 1923 . . . . .	46 838	28 370	21 769	1 525	20 040	4 611	1 654 818

III. — NEL REGNO (ENTRO GLI ATTUALI CONFINI).

ANNO	NATI VIVI	MORTI	INSCRITTI nei registri comunali di popolazione, perchè immigrati dall'Estero	CANCELLATI dai registri comunali di popolazione, perchè emigrati per l'Estero	POPOLAZIONE presente calcolata alla fine dell'anno 1924
1924 . . . . .	1 124 470	662 870	26 398	60 061	40 130 724

IV. — MOVIMENTO MIGRATORIO NELL'INTERNO DEL REGNO, ENTRO GLI ATTUALI CONFINI, DURANTE L'ANNO 1924.

ANNO	INSCRITTI nei registri comunali di popolazione, perchè immigrati da altri Comuni del Regno	CANCELLATI dai registri comunali di popolazione, perchè emigrati per altri Comuni del Regno
1924 . . . . .	781 610	711 557



Secondo le disposizioni vigenti per quanto riguarda i movimenti migratori, devono essere iscritti nel registro della popolazione di ciascun Comune, come provenienti da altri Comuni del Regno, gli individui isolati e le famiglie che vengono a fissare nel Comune la loro dimora abituale, lasciando quella che avevano in altri Comuni del Regno; contemporaneamente essi dovrebbero essere cancellati dai registri dei Comuni di loro precedente dimora. Adunque, a un totale di 781610 nuove iscrizioni fatte nel 1924 (veggasi il prospetto precedente), avrebbero dovuto corrispondere altrettante cancellazioni; ma queste ultime si effettuarono solamente per 711557 individui, e cioè, per ogni 100 nuove iscrizioni si ebbero 91 cancellazioni. La differenza di 70053 individui dipende da qualche irregolarità nella tenuta dei registri comunali.

Ed infatti, gli Uffici municipali, specialmente delle grandi Città, possono più facilmente aver notizia delle persone le quali vengono a fissare la loro dimora nell'ambito del rispettivo territorio (poichè esse, per molteplici esigenze amministrative e fiscali o per richieste di pubblica assistenza, devono dare contezza di sè e delle loro famiglie alle Amministrazioni locali), che non essere informati di quelle che partono senza dare alcun avviso; donde un numero di iscrizioni maggiore di quello delle cancellazioni.

Queste deficienze nel numero delle cancellazioni non viziano, peraltro, il calcolo dei movimenti di migrazione interna permanente che si faccia per l'insieme del Regno, potendosi esso basare sul solo numero delle nuove iscrizioni, che è certamente più esatto; ma volendo stabilire un bilancio per provincie e per compartimenti, tra gli aumenti e le diminuzioni dipendenti da questi scambi reciproci, occorre integrare le cifre delle emigrazioni per farle coincidere, nel loro complesso, con quelle delle immigrazioni.

Per fare questa integrazione si suppone che la deficienza riscontrata nelle cifre riguardanti l'intero Regno, si verifichi in uguale proporzione in tutti i Comuni d'ogni provincia. In altri termini, per l'anno 1924, si sono aumentate le cifre dei cancellati per emigrazione in altri Comuni del Regno, risultanti dai registri anagrafici per ciascuna provincia, del 9.845 per cento, cioè del quoziente che in detto anno rappresenta le cancellazioni non effettuate in corrispondenza alle nuove iscrizioni (a).

Per ciò che riguarda i movimenti migratori coll'Estero, nei registri anagrafici non si prende nota di tutti gli emigrati, nè di tutti i rimpatriati, ma si cancellano soltanto quelli per i quali l'Ufficio municipale o ha ricevuto l'esplicita dichiarazione che essi vogliono trasferire all'Estero la dimora abituale, o ha fondati motivi di ritenere che intendano di espatriare a tempo indeterminato; e si inscrivono, come immigrati dall'Estero, coloro che, dopo essere stati cancellati in anni precedenti, ritornano in patria, come pure gli individui italiani e stranieri venuti per la prima volta dall'Estero in Italia a fissarvi la propria dimora.

Non si può assicurare che le cifre degli immigrati e degli emigrati in rap-

---

(a) Tale metodo d'integrazione è stato sempre adottato nelle statistiche degli anni precedenti, a partire dal 1905.

porto coll'Estero, desunte dai registri anagrafici, rappresentino esattamente questo movimento dislocativo; ciò non di meno il procedimento che abbiamo esposto per il calcolo della popolazione, adottato fin dal 1905, dà una approssimazione maggiore alla realtà di quella che si poteva ottenere col metodo seguito prima di quell'anno.

Con queste norme è stato compilato il prospetto II, il quale contiene, per per ogni provincia e compartimento:

a) il numero degli abitanti presenti censiti al 1° dicembre 1921, tenuto conto delle variazioni territoriali verificatesi nella circoscrizione provinciale a tutto il 31 dicembre 1924;

b) le cifre della popolazione presente calcolata al 31 dicembre 1923, nella stessa circoscrizione territoriale a tutto il 31 dicembre 1924;

c) gli aumenti avvenuti nell'anno 1924 per nascite ed immigrazione interna e dall'Estero, e le diminuzioni per morti ed emigrazione a tempo indefinito interna e per l'Estero;

d) le cifre della popolazione presente calcolata al 31 dicembre 1924;

e) le cifre della popolazione presente calcolata alla metà dell'anno 1924, le quali hanno servito per il calcolo delle cifre proporzionali dei matrimoni, dei nati e dei morti.

Secondo il calcolo che abbiamo esposto, la popolazione del Regno (entro gli attuali confini) è risultata di 39 916 756 abitanti alla metà dell'anno 1924, e di 40 130 724 alla fine di detto anno.

Con procedimento analogo si è calcolata la popolazione presente in ciascuno dei 76 Comuni capiluoghi di provincia, la quale, alla metà dell'anno 1924, è risultata di 8 485 941 abitanti per il complesso dei Comuni medesimi. (Veggasi il prospetto III).

Si è ommesso di fare un calcolo identico per ciascuno dei 159 capiluoghi di circondario e degli 89 Comuni non capiluoghi che contavano non meno di 20 000 abitanti al censimento del 1° dicembre 1921 e per i quali si danno separatamente le notizie in questo volume, perchè il modo imperfetto col quale sono registrate le migrazioni fra Comune e Comune, rende questo calcolo tanto meno sicuro quanto più è piccola la circoscrizione territoriale alla quale lo si deve applicare.

Invece, per il complesso di tali gruppi di Comuni (capiluoghi di circondario e Comuni con non meno di 20 000 abitanti), si è calcolata la popolazione, alla metà del 1924, partendo dall'ipotesi che in essi la popolazione, dopo il 1° dicembre 1921, sia cresciuta nel medesimo rapporto aritmetico col quale crebbe fra i due ultimi censimenti.

Secondo il censimento al 1° dicembre 1921, la popolazione nell'insieme dei 159 Comuni capiluoghi di circondario risultò di 2 875 547, e negli 89 Comuni non capiluoghi, che contavano non meno di 20 000 abitanti, di 2 552 267, tenuto conto delle variazioni di territorio in essi avvenute dal 1° dicembre 1921 a tutto il 31 dicembre 1924.

Confrontando tali popolazioni con le corrispondenti censite al 10 giugno 1911 negli stessi limiti di territorio al 31 dicembre 1924, si è ricavato l'aumento

complessivo verificatosi nell'intervallo in questi gruppi di Comuni, e quindi l'aumento medio annuale, nella supposizione che questo aumento fosse avvenuto, come si è detto, in proporzione aritmetica, e che abbia continuato a verificarsi anche dopo il 1° dicembre 1921 (a).

Calcolata in tal modo, la popolazione nel complesso dei detti gruppi di Comuni è risultata così:

	POPOLAZIONE PRESENTE				
	censita al 1° dicembre 1921	calcolata			
		al 31 dicembre 1921	alla metà del 1922	alla metà del 1923	alla metà del 1924
Nel complesso dei 159 Comuni capiluoghi di circondario . . . . .	2 875 547	2 877 339	2 888 093	2 909.602	2 931 111
Nel complesso degli 89 Comuni non capiluoghi, con non meno di 20000 abitanti al 1° dicembre 1921. . .	2 552 267	2 554 369	2 566 981	2 592 205	2 617 429

(a) Dei 159 Comuni capiluoghi di circondario, 18 appartengono alle nuove Provincie annesse, e, per essi, non si è creduto opportuno di confrontare le rispettive popolazioni censite al 1° dicembre 1921 con le corrispondenti del censimento austriaco del 1910, a causa del grave perturbamento portato dalla guerra in quelle popolazioni.

Si è invece supposto che la popolazione dei detti 18 capiluoghi di circondario sia cresciuta, dopo il 1° dicembre 1921, nel medesimo rapporto aritmetico col quale crebbe quella nel complesso dei 141 capiluoghi di circondario, appartenenti al Regno nei suoi vecchi confini.

**Aumenti e diminuzioni nella popolazione presente di ogni Provincia e Compartimento e del Regno,**

**PROSPETTO II.**

PROVINCIE E COMPARTIMENTI	POPOLAZIONE PRESENTE		AUMENTI NEL 1924		
	censita al 1° dicembre 1921 (a)	calcolata al 31 dicembre 1923 (b)	Nati vivi	Immigrazione	
				interna	dall'Estero
Alessandria . . . . .	781 750	786 736	14 029	15 469	390
Cuneo . . . . .	623 598	632 406	14 623	11 096	539
Novara . . . . .	724 855	732 879	11 796	21 651	380
Torino . . . . .	1 253 443	1 258 294	20 088	27 281	1 363
<b>Piemonte . . . . .</b>	<b>3 383 646</b>	<b>3 410 315</b>	<b>60 536</b>	<b>75 497</b>	<b>2 672</b>
Genova . . . . .	975 700	979 738	17 103	29 431	1 447
Imperia . . . . .	150 835	151 669	2 410	4 041	234
Spezia . . . . .	209 482	216 948	4 801	4 711	137
<b>Liguria . . . . .</b>	<b>1 336 017</b>	<b>1 348 355</b>	<b>24 314</b>	<b>38 183</b>	<b>1 818</b>
Bergamo . . . . .	555 686	573 552	22 281	10 601	81
Brescia . . . . .	652 225	672 413	22 573	21 463	74
Como . . . . .	630 977	640 869	15 083	13 843	543
Cremona . . . . .	357 605	362 767	9 910	16 342	13
Mantova . . . . .	376 901	383 337	10 369	25 272	56
Milano . . . . .	1 906 231	1 944 238	42 652	64 460	276
Pavia . . . . .	469 425	469 753	8 321	26 536	537
Sondrio . . . . .	131 184	132 564	3 781	896	169
<b>Lombardia . . . . .</b>	<b>5 080 234</b>	<b>5 179 493</b>	<b>134 970</b>	<b>179 413</b>	<b>1 749</b>
Belluno . . . . .	234 583	240 191	6 411	2 824	69
Padova . . . . .	588 043	607 047	20 830	21 900	33
Rovigo . . . . .	287 238	298 759	11 348	14 105	58
Treviso . . . . .	548 487	570 178	19 491	16 151	153
Udine . . . . .	956 439	982 563	28 125	19 065	753
Venezia . . . . .	519 208	546 135	18 411	17 510	183
Verona . . . . .	523 390	534 832	15 385	23 026	116
Vicenza . . . . .	542 346	543 425	16 852	20 828	258
<b>Veneto . . . . .</b>	<b>4 199 734</b>	<b>4 323 130</b>	<b>136 853</b>	<b>135 409</b>	<b>1 623</b>
Fiume . . . . .	84 686	87 155	2 002	806	211
Pola . . . . .	299 295	314 854	8 970	3 825	289
Trieste . . . . .	325 940	331 003	6 577	5 547	132
<b>Venezia Giulia . . . . .</b>	<b>709 921</b>	<b>733 012</b>	<b>17 549</b>	<b>10 178</b>	<b>632</b>

(a) La popolazione attribuita a ciascuna Provincia è quella risultante dalle operazioni di censimento eseguite il 1° dicembre  
 (b) Tenuto conto delle variazioni territoriali a tutto il 31 dicembre 1924.

durante l'anno 1924, e calcolo della popolazione presente alla fine e alla metà dello stesso anno.

DIMINUZIONI NEL 1924			DIFFERENZA fra aumenti e diminuzioni nel 1924	POPOLAZIONE PRESENTE calcolata	
Morti	Emigrazione			al 31 dicembre 1924	alla metà dell'anno 1924
	interna	per l'Estero			
10 850	14 947	2 290	1 801	788 537	787 636
9 989	11 704	1 934	2 631	635 037	633 722
10 261	18 452	658	4 456	737 335	735 107
19 805	17 105	2 815	9 007	1 267 301	1 262 797
50 905	62 208	7 697	17 895	3 428 210	3 419 262
13 947	23 133	1 722	9 179	988 917	984 328
2 347	1 571	249	2 518	154 187	152 928
2 835	3 742	425	2 647	219 595	218 271
19 129	28 446	2 396	14 344	1 362 699	1 355 527
13 481	12 473	537	6 472	580 024	576 788
12 958	22 925	447	7 780	680 193	676 303
10 566	11 926	430	6 547	647 416	644 143
6 053	20 308	39	— 135	362 632	362 699
5 850	27 165	216	2 466	385 803	384 570
28 270	61 538	225	17 355	1 961 593	1 952 916
6 261	29 434	1 224	— 1 525	468 228	468 990
2 423	917	171	1 335	133 899	133 231
85 862	186 686	3 289	40 295	5 219 788	5 199 640
3 489	3 780	202	1 833	242 024	241 107
9 661	25 446	349	7 307	614 354	610 700
5 806	16 613	347	2 745	301 504	300 132
7 012	17 955	810	10 018	580 196	575 187
14 271	22 392	3 819	7 461	990 024	986 293
8 919	16 483	663	10 039	556 174	551 155
8 029	24 479	278	5 741	540 573	537 702
8 060	26 098	1 365	2 415	545 840	544 633
65 247	153 246	7 833	47 559	4 370 689	4 346 909
1 500	286	132	1 101	88 256	87 706
5 594	4 537	1 519	1 434	316 288	315 571
5 436	3 829	594	2 397	333 400	332 202
12 530	8 652	2 245	4 932	737 944	735 479

1921, tenuto conto, però, delle variazioni territoriali verificatesi nella circoscrizione provinciale a tutto il 31 dicembre 1924.

**Aumenti e diminuzioni nella popolazione presente di ogni Provincia e Compartimento e del Regno,**

*Segue PROSPETTO II.*

PROVINCIE E COMPARTIMENTI	POPOLAZIONE PRESENTE		AUMENTI NEL 1924		
	censita al 1° dicembre 1921 (a)	calcolata al 31 dicembre 1923 (b)	Nati vivi	Immigrazione	
				nterna	dall'Estero
<b>Trento-Venezia Tridentina</b>	641 747	653 906	18 091	17 796	1 195
Bologna . . . . .	642 674	656 344	15 519	24 414	42
Ferrara . . . . .	346 015	359 826	11 331	12 866	34
Forlì . . . . .	391 026	402 633	12 048	13 477	64
Modena . . . . .	395 513	405 882	12 463	16 498	91
Parma . . . . .	361 786	369 290	9 183	20 632	86
Piacenza . . . . .	291 400	297 234	7 276	15 649	313
Ravenna . . . . .	257 604	260 871	5 774	6 821	30
Reggio nell'Emilia . . . . .	347 095	352 069	10 311	13 779	988
<b>Emilia . . . . .</b>	<b>3 033 113</b>	<b>3 104 149</b>	<b>83 905</b>	<b>124 136</b>	<b>1 648</b>
Arezzo . . . . .	298 519	304 264	8 544	8 342	2
Firenze . . . . .	981 850	989 573	21 318	23 260	478
Grosseto . . . . .	164 990	164 524	4 499	4 085	13
Livorno . . . . .	143 723	148 592	2 982	2 456	67
Lucca . . . . .	389 519	399 465	9 955	8 424	476
Massa e Carrara . . . . .	178 510	184 348	6 057	2 249	107
Pisa . . . . .	360 787	367 800	8 280	11 606	195
Siena . . . . .	247 842	251 826	6 029	8 997	21
<b>Toscana . . . . .</b>	<b>2 765 740</b>	<b>2 810 392</b>	<b>67 664</b>	<b>69 419</b>	<b>1 359</b>
Ancona . . . . .	334 654	340 832	9 602	11 397	98
Ascoli Piceno . . . . .	265 164	273 533	8 426	7 756	52
Macerata . . . . .	267 760	280 070	7 691	7 056	205
Pesaro e Urbino . . . . .	280 718	288 298	8 572	9 909	84
<b>Marche . . . . .</b>	<b>1 148 296</b>	<b>1 182 733</b>	<b>34 291</b>	<b>36 118</b>	<b>439</b>
Perugia-Umbria . . . . .	636 380	650 940	19 058	14 203	107
<b>Roma-Lazio . . . . .</b>	<b>1 618 982</b>	<b>1 678 538</b>	<b>49 372</b>	<b>21 953</b>	<b>518</b>
Aquila degli Abruzzi . . . . .	395 799	408 451	14 179	1 479	193
Campobasso . . . . .	340 909	348 598	10 956	1 211	411
Chieti . . . . .	376 242	386 555	12 590	1 822	389
Teramo . . . . .	319 990	331 732	10 999	4 439	228
<b>Abruzzi e Molise . . . . .</b>	<b>1 432 940</b>	<b>1 475 336</b>	<b>48 724</b>	<b>8 951</b>	<b>1 221</b>

(a) La popolazione attribuita a ciascuna Provincia è quella risultante dalle operazioni di censimento eseguite il 1° dicembre  
 (b) Tenuto conto delle variazioni territoriali a tutto il 31 dicembre 1924.

durante l'anno 1924, e calcolo della popolazione presente alla fine e alla metà dello stesso anno.

DIMINUZIONI NEL 1924			DIFFERENZA fra aumenti e diminuzioni nel 1924	POPOLAZIONE PRESENTE calcolata	
Morti	Emigrazione			al 31 dicembre 1924	alla metà dell'anno 1924
		interna	per l'Estero		
10 929	16 449	3 579	6 125	660 031	656 968
10 008	24 147	241	5 579	661 923	659 133
6 079	14 821	64	3 267	363 093	361 460
6 857	15 271	197	3 264	405 897	404 265
6 680	18 777	58	3 537	409 419	407 650
5 195	22 625	301	1 780	371 070	370 180
4 450	17 600	641	547	297 781	297 507
4 036	7 401	57	1 131	262 002	261 437
5 477	17 249	1 533	819	352 888	352 479
48 782	137 891	3 092	19 924	3 124 073	3 114 111
5 244	9 457	89	2 098	303 362	305 313
13 955	23 868	185	7 048	996 621	993 097
2 377	4 899	129	1 192	165 716	165 120
2 380	1 503	57	1 565	150 157	149 375
5 519	7 911	1 536	3 889	403 354	401 409
2 977	2 222	178	3 036	187 384	185 866
5 185	12 083	335	2 478	370 278	369 039
4 113	9 532	9	1 393	253 219	252 522
41 750	71 475	2 518	22 699	2 833 091	2 821 741
5 634	12 404	1 020	2 039	342 871	341 852
4 733	8 066	171	3 264	276 797	275 165
4 607	7 473	795	2 077	282 147	281 108
4 997	10 756	509	2 303	290 601	289 450
19 971	38 699	2 495	9 683	1 192 416	1 187 575
11 080	16 657	615	5 016	655 956	653 448
27 992	18 121	554	25 176	1 703 714	1 691 126
8 248	1 809	485	5 309	413 760	411 106
7 663	869	777	3 269	351 867	350 232
6 987	1 379	1 049	5 386	391 941	389 248
5 494	4 057	555	5 560	337 292	334 512
28 392	8 114	2 866	19 524	1 494 860	1 485 098

1921, tenuto conto, però, delle variazioni territoriali verificatesi nella circoscrizione provinciale a tutto il 31 dicembre 1924.

**Aumenti e diminuzioni nella popolazione presente di ogni Provincia e Compartimento e del Regno,**

*Segue* PROSPETTO II.

PROVINCIE E COMPARTIMENTI	POPOLAZIONE PRESENTE		AUMENTI NEL 1924		
	censita al 1° dicembre 1921 (a)	calcolata al 31 dicembre 1923 (b)	Nati vivi	Immigrazione	
				interna	dall'Estero
Avellino . . . . .	403 385	416 864	15 077	941	325
Benevento . . . . .	267 171	276 352	9 171	710	116
Caserta . . . . .	823 132	852 420	30 068	2 716	1 415
Napoli . . . . .	1 468 640	1 506 563	46 434	6 857	432
Salerno . . . . .	584 313	604 320	22 326	2 133	713
<b>Campania . . . . .</b>	<b>3 546 641</b>	<b>3 656 519</b>	<b>123 076</b>	<b>13 357</b>	<b>3 001</b>
Bari delle Puglie . . . . .	952 511	978 050	33 693	3 164	792
Foggia . . . . .	458 502	473 294	16 517	3 491	195
Lecce . . . . .	611 141	640 862	23 436	2 082	17
Taranto . . . . .	274 907	285 850	9 978	2 597	24
<b>Puglie . . . . .</b>	<b>2 297 061</b>	<b>2 378 056</b>	<b>83 624</b>	<b>11 334</b>	<b>1 028</b>
Potenza-Basilicata . . . . .	468 557	482 295	17 662	1 091	546
Catanzaro . . . . .	514 123	531 286	19 243	1 108	376
Cosenza . . . . .	495 884	512 445	18 313	867	1 121
Reggio di Calabria . . . . .	502 311	520 057	18 354	1 638	894
<b>Calabrie . . . . .</b>	<b>1 512 318</b>	<b>1 563 788</b>	<b>55 910</b>	<b>3 613</b>	<b>2 391</b>
Caltanissetta . . . . .	385 675	393 843	12 111	1 029	319
Catania . . . . .	876 265	896 146	24 865	646	478
Girgenti . . . . .	411 281	419 905	13 414	1 118	215
Messina . . . . .	582 064	599 371	17 910	3 505	984
Palermo . . . . .	860 306	882 049	24 637	6 043	1 304
Siracusa . . . . .	536 614	554 016	15 276	1 387	762
Trapani . . . . .	409 247	417 909	10 531	1 761	231
<b>Sicilia . . . . .</b>	<b>4 061 452</b>	<b>4 163 239</b>	<b>118 744</b>	<b>15 489</b>	<b>4 293</b>
Cagliari . . . . .	530 232	545 357	18 027	3 151	46
Sassari . . . . .	333 942	344 101	11 584	1 759	32
<b>Sardegna . . . . .</b>	<b>864 174</b>	<b>889 458</b>	<b>29 611</b>	<b>4 910</b>	<b>78</b>
Zara . . . . .	18 623	19 133	516	560	80
<b>REGNO . . . . .</b>	<b>38 755 576</b>	<b>39 702 787</b>	<b>1 124 470</b>	<b>781 610</b>	<b>26 398</b>

(a) La popolazione attribuita a ciascuna Provincia è quella risultante dalle operazioni di censimento eseguite il 1° dicembre  
 (b) Tenuto conto delle variazioni territoriali a tutto il 31 dicembre 1924.



durante l'anno 1924, e calcolo della popolazione presente alla fine e alla metà dello stesso anno.

DIMINUZIONI NEL 1924			DIFFERENZA fra aumenti e diminuzioni nel 1924	POPOLAZIONE PRESENTE calcolata	
Morti	Emigrazione			al 31 dicembre 1924	alla metà dell'anno 1924
		interna	per l'Estero		
8 011	1 005	659	6 668	423 532	420 198
5 131	456	263	4 147	280 499	278 426
16 971	2 180	1 625	13 423	865 843	859 132
31 075	5 928	771	15 949	1 522 512	1 514 537
12 670	1 100	1 192	10 210	614 530	609 425
73 858	10 669	4 510	50 397	3 706 916	3 681 718
20 066	2 585	2 077	12 921	990 971	984 511
10 478	3 755	356	5 614	478 908	476 101
12 155	1 572	165	11 643	652 505	646 683
5 082	1 263	321	5 933	291 783	288 816
47 781	9 175	2 919	36 111	2 414 167	2 396 111
9 981	900	1 677	6 741	489 036	485 666
11 087	908	723	8 009	539 295	535 290
8 605	462	1 543	9 691	522 136	517 291
8 647	819	738	10 682	530 739	525 398
28 339	2 189	3 004	28 382	1 592 170	1 577 979
6 731	982	943	4 803	398 646	396 245
13 684	862	2 322	9 121	905 267	900 706
7 080	1 092	685	5 890	425 795	422 850
9 100	1 075	1 046	11 178	610 549	604 960
14 589	2 161	1 032	14 202	896 251	889 150
7 635	1 374	1 287	7 129	561 145	557 581
5 560	894	711	5 358	423 267	420 588
64 379	8 440	8 026	57 681	4 220 920	4 192 080
9 822	1 828	355	9 219	554 576	549 967
5 764	1 476	265	5 870	349 971	347 036
15 586	3 304	620	15 089	904 547	897 003
377	289	126	364	19 497	19 315
<b>662 870</b>	<b>781 610</b>	<b>60 061</b>	<b>427 937</b>	<b>40 130 724</b>	<b>39 916 756</b>

1921, tenuto conto, però, delle variazioni territoriali verificatesi nella circoscrizione provinciale a tutto il 31 dicembre 1924.

Popolazione presente censita al 1° dicembre 1921 e popolazione presente calcolata al 31 dicembre degli anni 1923 e 1924 e alla metà di quest'ultimo anno, in ciascun Comune capoluogo di provincia.

PROSPETTO III.

COMUNI CAPILUOGHI DI PROVINCIA	POPOLAZIONE PRESENTE				COMUNI CAPILUOGHI DI PROVINCIA	POPOLAZIONE PRESENTE			
	censita al 1° dicem. 1921 (a)	calcolata				censita al 1° dicem. 1921 (a)	calcolata		
		al 31 dicem. 1923 (b)	al 31 dicem. 1924	alla metà del 1924			al 31 dicem. 1923 (b)	al 31 dicem. 1924	alla metà del 1924
Alessandria . . . . .	78 278	79 603	80 416	80 009	Pisa . . . . .	68 933	72 140	73 152	72 646
Cuneo . . . . .	31 221	31 709	32 088	31 899	Siena . . . . .	43 879	45 130	45 566	45 348
Novara . . . . .	56 260	57 017	57 794	57 406	Ancona . . . . .	66 291	67 719	68 342	68 030
Torino . . . . .	502 274	508 075	512 376	510 225	Ascoli Piceno . . . . .	32 095	32 965	33 871	33 418
Genova . . . . .	316 217	322 774	327 824	325 299	Macerata . . . . .	24 384	24 826	24 913	24 870
Imperia . . . . .	25 942	26 218	26 790	26 504	Pesaro . . . . .	29 899	31 538	32 265	31 902
Spezia . . . . .	88 035	91 346	93 034	92 190	Perugia . . . . .	72 971	74 799	75 592	75 196
Bergamo . . . . .	62 303	63 730	64 273	64 002	Roma . . . . .	692 353	720 494	732 103	726 299
Brescia . . . . .	100 168	101 518	102 772	102 145	Aquila degli Abruzzi	24 184	24 686	24 811	24 749
Como . . . . .	48 066	48 366	48 644	48 505	Campobasso . . . . .	16 330	16 849	17 491	17 170
Cremona . . . . .	59 056	60 460	60 526	60 493	Chieti . . . . .	29 219	30 046	30 427	30 237
Mantova . . . . .	36 633	37 626	38 110	37 868	Teramo . . . . .	25 834	26 608	27 145	26 876
Milano . . . . .	836 046	852 922	864 534	858 728	Avellino . . . . .	25 595	26 300	26 579	26 440
Pavia . . . . .	42 043	44 170	44 723	44 446	Benevento . . . . .	27 510	29 005	29 791	29 398
Sondrio . . . . .	9 572	9 723	9 875	9 799	Caserta . . . . .	35 172	36 329	36 411	36 370
Belluno . . . . .	26 753	27 352	27 705	27 528	Napoli . . . . .	772 405	784 464	788 749	786 606
Padova . . . . .	112 021	115 887	117 942	116 914	Salerno . . . . .	51 980	54 317	55 606	54 962
Rovigo . . . . .	14 702	15 000	15 239	15 120	Bari delle Puglie . . . . .	114 754	120 807	123 898	122 352
Treviso . . . . .	49 737	51 365	51 853	51 609	Foggia . . . . .	67 314	69 365	70 047	69 706
Udine . . . . .	56 041	57 565	57 839	57 702	Lecce . . . . .	39 290	45 288	45 925	45 607
Venezia . . . . .	192 306	200 239	202 234	201 237	Taranto . . . . .	103 807	107 737	110 409	109 073
Verona . . . . .	92 536	93 693	94 890	94 291	Potenza . . . . .	18 482	19 032	19 241	19 137
Vicenza . . . . .	60 267	62 405	63 545	62 975	Catanzaro . . . . .	36 138	37 416	37 968	37 692
Fiume . . . . .	c)45 000	45 579	d)45 857	45 718	Cosenza . . . . .	30 028	30 910	31 863	31 387
Pola . . . . .	49 323	57 779	57 656	57 718	Reggio di Calabria	59 430	61 949	63 690	62 819
Trieste . . . . .	238 655	240 601	240 321	240 461	Caltanissetta . . . . .	60 086	61 140	61 291	61 216
Trento . . . . .	35 130	36 432	38 440	37 436	Catania . . . . .	252 448	258 030	260 778	259 404
Bologna . . . . .	211 157	218 481	222 321	220 401	Girgenti . . . . .	29 823	30 026	30 344	30 185
Ferrara . . . . .	107 618	111 668	112 833	112 250	Messina . . . . .	176 405	181 732	185 761	183 747
Forlì . . . . .	51 994	54 069	55 066	54 568	Palermo . . . . .	393 612	405 236	413 607	409 422
Modena . . . . .	83 663	85 918	86 518	86 218	Siracusa . . . . .	49 622	51 222	51 837	51 529
Parma . . . . .	e) 58 469	60 406	60 673	60 540	Trapani . . . . .	71 174	73 739	75 613	74 676
Piacenza . . . . .	58 190	60 261	61 037	60 649	Cagliari . . . . .	61 758	63 616	65 072	64 344
Ravenna . . . . .	71 877	73 235	73 604	73 419	Sassari . . . . .	42 946	44 297	45 047	44 672
Reggio nell'Emilia	82 915	84 944	84 183	84 564	Zara . . . . .	17 065	17 573	17 934	17 753
Arezzo . . . . .	51 862	53 251	53 933	53 592	Complesso dei 76 Comuni capiluo- ghi di provincia.	(f) 8 204 688	8 432 518	8 539 356	8 485 941
Firenze . . . . .	253 565	260 651	263 048	261 850					
Grosseto . . . . .	18 027	19 085	19 423	19 254					
Livorno . . . . .	114 809	118 574	120 006	119 290					
Lucca . . . . .	78 575	79 791	79 853	79 822					
Massa . . . . .	34 166	35 700	36 419	36 059					

(a) La popolazione attribuita a ciascun Comune capoluogo di provincia è quella risultante dalle operazioni di censimento eseguite il 1° dicembre 1921, tenuto conto, però, delle variazioni territoriali verificatesi nella circoscrizione comunale a tutto il 31 dicembre 1924.

(b) Tenuto conto delle variazioni territoriali a tutto il 31 dicembre 1924.

(c) Cifra calcolata dall'Amministrazione comunale di Fiume.

(d) Popolazione presente nuovamente censita al 1° gennaio 1925.

(e) Il Regio Decreto 23 dicembre 1923, n. 3096, stabiliva che al Comune di Parma fossero aggregate parti di territorio staccate dai Comuni finitimi, per un complesso di 4134 abitanti, ma l'aggregazione effettiva non ebbe luogo che nel maggio 1925; e perciò qui non si è tenuto conto di tale variazione territoriale.

(f) Veggasi la nota (e).

## CAPO II.

### RISULTATI COMPLESSIVI

**del movimento della popolazione secondo gli atti dello stato civile,  
dal 1872 al 1924.**

Il seguente prospetto riassume i dati del movimento della nuzialità, della natività e della mortalità nel Regno, durante i decenni 1872-81, 1882-91, 1892-1901, 1902-11; il triennio 1912-14 e nei singoli anni corsi dal 1915 al 1924.

**Matrimoni, nati vivi, nati morti e morti nel Regno, durante il periodo 1872-1924.**

PROSPETTO IV.

ANNI	POPOLAZIONE presente calcolata alla metà di ciascun anno	MATRIMONI		NATI VIVI		NATI MORTI		MORTI		DIFFERENZA fra il numero dei nati vivi e quello dei morti	
		Cifre assolute	per 1000 abitanti	Cifre assolute	per 1000 abitanti	Cifre assolute	per 1000 abitanti	Cifre assolute	per 1000 abitanti	Cifre assolute	per 1000 abitanti
1872-81 (a) .	27 630 390	213 604	7.73	1 022 132	36.99	30 978	1.12	820 053	29.68	202 079	7.31
1882-91 (a) .	29 509 537	231 533	7.85	1 111 313	37.66	40 437	1.37	800 243	27.12	311 070	10.54
1892-1901 (a)	31 608 775	229 076	7.25	1 091 303	34.53	45 960	1.45	751 302	23.77	340 001	10.76
1902-11 (a) .	33 555 752	257 801	7.68	1 093 102	32.58	48 972	1.46	722 343	21.53	370 759	11.05
1912-14 (a) .	35 434 609	260 360	7.35	1 123 519	31.71	47 351	1.34	647 703	18.28	475 816	13.43
1915 (*) . .	36 394 925	185 675	5.10 (d)	1 109 183	30.48 (d)	47 280	1.30 (d)	741 143	20.36	368 040	10.12
								809 706	22.25	299 477	8.23
1916 (*) . .	36 713 948	105 882	2.88 (d)	881 626	24.01 (d)	37 236	1.01 (d)	721 847	19.66	159 779	4.35
								854 998	23.29	26 628	0.72
1917 (*) . .	36 660 627 (e)	96 649	2.72 (d)	691 207	19.45 (d)	29 820	0.84 (d)	682 311	19.20	8 896	0.25
								927 884	26.11	-236 677	-6.66
1918 (*) . .	35 336 652 (e)	105 572	2.98	640 263	18.09	32 357	0.91	1 166 132	32.95	-525 869	-14.86
								1 240 425	35.05	-600 162	-16.96
1919 . . . . .	36 070 673	332 576	9.22	770 620	21.36	36 476	1.01	676 329	18.75	94 291	2.61
1920 . . . . .	36 366 198	508 834	13.99	1 158 041	31.84	52 387	1.44	681 749	18.75	476 292	13.09
1921 . . . . .	36 878 200	425 682	11.54	1 118 344	30.33	53 778	1.46	642 234	17.42	476 110	12.91
1922 . . . . .	37 390 270	350 969	9.39	1 127 444	30.15	52 951	1.42	660 411	17.66	467 033	12.49
1923 . . . . .	37 828 543	320 834	8.48	1 107 505	29.28	50 768	1.34	626 453	16.56	481 052	12.72
1924 (f) . . . . .	39 916 756	306 830	7.69	1 124 470	28.17	48 794	1.22	662 870	16.61	461 600	11.56

Regno (entro i vecchi confini)

(\*) Per gli anni bellici, 1915-18, il numero dei morti è diviso in due gruppi: nel 1° è dato il numero dei morti per i quali si ebbero i certificati medici dalle Autorità comunali, e questo comprende una piccola parte delle perdite di guerra, e cioè quelle dovute a morti avvenute in ospedali territoriali o di riserva nel Regno, sia per ferite riportate in combattimento, sia per malattie o per altra causa; poichè solo per tali perdite l'atto di morte venne compilato dagli Uffici comunali di stato civile. Il 2° gruppo comprende il primo, più tutte le altre perdite di guerra avvenute fuori del territorio del Regno o in ospedali da campo o sul campo, per le quali l'atto di morte fu ricevuto nei registri dello stato civile tenuti dalle Autorità militari.

(a) Medie annuali.

(b) Sono compresi i morti nel terremoto calabro-siculo del 28 dicembre 1908; escludendo tali morti, il numero assoluto dei decessi nel decennio 1902-11 si riduce a 714 615 (media annuale, cioè a 21.30 per ogni mille abitanti; e l'ecceденza dei nati sui morti sarebbe stata di 378 487 (11.28 per 1000 abitanti).

(c) Sono compresi i 30 476 morti nel terremoto avvenuto il 13 gennaio 1915; escludendo tali morti, il numero assoluto dei decessi nell'anno 1915 si riduce a 710 667, cioè a 19.53 per ogni mille abitanti; e l'ecceденza dei nati sui morti sarebbe stata di 398 516 (10.95 per 1000 abitanti).

(d) Per gli anni 1915-17 venne nuovamente fatto il calcolo della popolazione nel complesso del Regno, in seguito all'accertamento del numero dei morti in guerra e di quello dei rimpatriati a causa della medesima; e perciò i quozienti di nuzialità, natività e mortalità dati in questo prospetto, per i tre detti anni, differiscono lievemente da quelli pubblicati nei corrispondenti volumi.

(e) Per gli anni 1917 e 1918 sono indicate due popolazioni: la prima riguarda l'intero Regno (8344 Comuni nel 1917 e 8346 nel 1918); la seconda si riferisce a 8110 Comuni del medesimo per i quali si ebbero le notizie per i due detti anni.

(f) La presente statistica, per l'anno 1924, riguarda il Regno negli attuali confini.

**Matrimoni.** — Il numero dei matrimoni, cessato il perturbamento portato dalla guerra, è ritornato alla quota normale; ed infatti, nel 1924 si registrarono nel Regno, entro gli attuali confini, 306 830 matrimoni, e cioè 7.69 su 1000 abitanti, contro 7.35 del triennio anteguerra 1912-14.

**Nati vivi.** — Il quoziente di natalità, che soltanto nell'anno 1920 raggiunse il livello degli anni anteriori alla guerra (31.84 su 1000 abitanti), ha ripreso dopo quell'anno la sua progressiva curva discendente, e fu di 30.33 nel 1921, di 30.15 nel 1922, di 29.28 nel 1923 e di 28.17 nel 1924 per ogni mille abitanti.

**Nati morti.** — I nati morti (ossia i bambini partoriti senza vita, dopo il sesto mese di gestazione, considerandosi come *aborti* quelli partoriti prima del sesto mese) sommarono nel 1924 a 48 794, ciò che corrisponde a 4.16 ogni cento nascite (nati vivi e nati morti); nell'anno precedente, tale rapporto era stato di 4.38 e nel 1922 di 4.49.

**Morti.** — Durante l'anno 1924 morirono nel Regno 662 870 individui; si ebbero cioè 16.61 morti per ogni mille abitanti.

La mortalità, che aveva avuto una recrudescenza negli anni bellici, specialmente nel 1918 a causa della pandemia *influenzale*, ha ripreso subito dopo il suo andamento normale, segnando, anzi, dopo l'anno 1920, una sensibile diminuzione. Infatti, nel 1919 e nel 1920 si ebbero 18.75 morti per ogni mille abitanti; nel 1921, 17.42; nel 1922, 17.66; nel 1923, 16.56; e nel 1924, 16.61. Questi quattro ultimi quozienti sono inferiori a quello osservato nel 1914 (17.94), l'anno della più bassa mortalità del periodo antebellico.

L'eccedenza dei nati sui morti è stata di 11.56 nel 1924, per ogni mille abitanti, di 12.72 nel 1923 e di 12.49 nel 1922.

Crediamo utile di dare, nel seguente prospetto, i quozienti su 1000 abitanti dei matrimoni, dei nati vivi, dei nati morti e dei morti nell'anno 1924, in ciascuna provincia e nel Regno.

**Matrimoni, nati vivi, nati morti e morti in ciascuna Provincia e nel Regno durante l'anno 1924.**

(Cifre proporzionali a 1000 abitanti della popolazione calcolata alla metà dell'anno 1924).

PROSPETTO V.

PROVINCIE	Matri- moni	Nati vivi	Nati morti	Morti	PROVINCIE	Matri- moni	Nati vivi	Nati morti	Morti
Alessandria . . . . .	8.73	17.81	0.67	13.78	Lucca . . . . .	8.24	24.80	1.13	13.75
Cuneo . . . . .	8.26	23.07	1.00	15.76	Massa e Carrara . . . . .	8.54	32.59	1.41	16.02
Novara . . . . .	8.97	16.05	0.54	13.96	Pisa . . . . .	8.04	22.44	0.86	14.05
Torino . . . . .	7.73	15.91	0.74	15.68	Siena . . . . .	8.42	23.88	1.09	16.29
Genova . . . . .	6.93	17.38	0.94	14.17	Ancona . . . . .	8.40	28.09	1.19	16.48
Imperia . . . . .	6.73	15.76	0.68	15.35	Ascoli Piceno . . . . .	8.10	30.62	1.20	17.20
Spezia . . . . .	7.32	22.00	0.92	12.99	Macerata . . . . .	8.09	27.36	1.20	16.39
Bergamo . . . . .	7.79	38.63	1.35	23.37	Pesaro e Urbino . . . . .	8.54	29.61	1.34	17.26
Brescia . . . . .	7.80	33.38	1.34	19.16	Perugia . . . . .	8.53	29.17	1.48	16.96
Como . . . . .	8.09	23.42	0.85	16.40	Roma . . . . .	7.60	29.19	1.56	16.55
Cremona . . . . .	8.13	27.32	1.15	16.69	Aquila degli Abruzzi . . . . .	8.28	34.49	1.54	20.06
Mantova . . . . .	7.83	26.96	1.42	15.21	Campobasso . . . . .	8.91	31.28	1.45	21.88
Milano . . . . .	7.96	21.84	0.85	14.48	Chieti . . . . .	8.35	32.34	1.81	17.95
Pavia . . . . .	9.13	17.74	0.69	13.35	Teramo . . . . .	7.95	32.88	1.61	16.42
Sondrio . . . . .	7.52	28.38	1.15	18.19	Avellino . . . . .	8.75	35.88	1.30	19.06
Belluno . . . . .	7.13	26.59	0.72	14.47	Benevento . . . . .	8.53	32.94	1.39	18.43
Padova . . . . .	7.70	34.11	1.56	15.82	Caserta . . . . .	8.29	35.00	1.53	19.75
Rovigo . . . . .	7.04	37.81	1.77	19.34	Napoli . . . . .	7.01	30.66	2.02	20.52
Treviso . . . . .	8.40	33.89	1.02	12.19	Salerno . . . . .	8.26	36.63	1.70	20.79
Udine . . . . .	7.47	28.52	0.93	14.47	Bari delle Puglie . . . . .	7.70	34.22	1.93	20.38
Venezia . . . . .	7.27	33.40	1.09	16.18	Foggia . . . . .	7.57	34.69	1.71	22.01
Verona . . . . .	8.15	28.61	0.95	14.93	Lecce . . . . .	7.59	36.24	1.42	18.80
Vicenza . . . . .	7.79	30.94	1.11	14.80	Taranto . . . . .	6.80	34.55	1.82	17.60
Fiume . . . . .	6.35	22.83	0.79	17.10	Potenza . . . . .	8.69	36.37	1.86	20.55
Pola . . . . .	5.19	28.42	0.71	17.73	Catanzaro . . . . .	8.52	35.95	1.10	20.71
Trieste . . . . .	5.86	19.80	0.58	16.36	Cosenza . . . . .	8.33	35.40	1.42	16.63
Trento . . . . .	4.88	27.54	0.74	16.64	Reggio di Calabria . . . . .	7.68	34.93	1.22	16.46
Bologna . . . . .	7.54	23.54	0.99	15.18	Caltanissetta . . . . .	6.91	30.56	1.74	16.99
Ferrara . . . . .	6.12	31.35	1.20	16.82	Catania . . . . .	6.60	27.61	1.27	15.19
Forlì . . . . .	7.36	29.80	1.33	16.96	Girgenti . . . . .	7.01	31.72	1.44	16.74
Modena . . . . .	7.39	30.57	1.37	16.39	Messina . . . . .	6.97	29.61	0.99	15.04
Parma . . . . .	7.78	24.81	1.09	14.03	Palermo . . . . .	6.79	27.71	1.35	16.41
Piacenza . . . . .	7.07	24.46	1.09	14.96	Siracusa . . . . .	6.74	27.40	1.26	13.69
Ravenna . . . . .	7.65	22.09	0.81	15.44	Trapani . . . . .	6.57	25.04	1.20	13.22
Reggio nell'Emilia . . . . .	7.21	29.25	1.48	15.54	Cagliari . . . . .	7.54	32.78	1.16	17.86
Arezzo . . . . .	8.83	27.98	1.50	17.18	Sassari . . . . .	7.48	33.38	0.88	16.61
Firenze . . . . .	8.86	21.47	0.94	14.05	Zara . . . . .	3.93	26.71	1.97	19.52
Grosseto . . . . .	8.08	27.25	1.26	14.40	<b>REGNO . . . . .</b>	<b>7.69</b>	<b>28.17</b>	<b>1.22</b>	<b>16.61</b>
Livorno . . . . .	6.39	19.96	0.64	15.93					

### CAPO III.

#### MATRIMONI.

##### § I.

##### Numero dei matrimoni in rapporto alla popolazione.

I matrimoni contratti nel Regno, durante l'anno 1924, furono 306 830, pari a 7.69 per 1000 abitanti. Nel 1923 il quoziente di nuzialità era stato di 8.48 e nel 1922 di 9.39. Diamo, nel seguente prospetto, la distribuzione dei matrimoni avvenuti durante l'anno 1924 nei singoli compartimenti, in cifre assolute e in cifre proporzionali a 1000 abitanti.

##### Matrimoni celebrati nell'anno 1924, distribuiti per Compartimenti.

##### PROSPETTO VI.

COMPARTIMENTI	Cifre assolute	Cifre proporzio- nali a 1000 abitanti	COMPARTIMENTI	Cifre assolute	Cifre proporzio- nali a 1000 abitanti
Piemonte. . . . .	28 469	8.33	Abruzzi e Molise . . . .	12 433	8.37
Liguria. . . . .	9 452	6.97	Campania . . . . .	28 821	7.83
Lombardia . . . . .	41 778	8.03	Puglie. . . . .	18 062	7.54
Veneto . . . . .	33 358	7.67	Basilicata . . . . .	4 221	8.69
Venezia Giulia . . . . .	4 141	5.63	Calabrie. . . . .	12 904	8.18
Venezia Tridentina. . . .	3 206	4.88	Sicilia. . . . .	28 421	6.78
Emilia . . . . .	22 695	7.29	Sardegna . . . . .	6 743	7.52
Toscana . . . . .	23 773	8.42	Zara . . . . .	76	3.93
Marche. . . . .	9 848	8.29			
Umbria . . . . .	5 575	8.53			
Lazio . . . . .	12 854	7.60	<b>REGNO . . . .</b>	<b>306 830</b>	<b>7.69</b>

Nel 1924 le proporzioni più alte dei matrimoni, in rapporto alla popolazione, si ebbero nella Basilicata, nell'Umbria, nella Toscana, negli Abruzzi, nel Piemonte, nelle Marche, nelle Calabrie e nella Lombardia; le più basse nella Venezia Tridentina, nella Venezia Giulia, nella Sicilia e nella Liguria.

Nel prospetto VII sono dati i quozienti di nuzialità, durante l'anno 1924, nei 18 Comuni aventi più di 100 000 abitanti, nel complesso dei 76 Comuni capiluoghi di provincia, dei 159 capiluoghi di circondario, degli 89 Comuni non capiluoghi che contavano non meno di 20 000 abitanti presenti alla data del censimento del 1° dicembre 1921, e dei rimanenti Comuni del Regno, in numero di 8824.

Matrimoni celebrati, durante l'anno 1924, nei Comuni aventi più di 100 000 abitanti, nel complesso dei 76 Comuni capiluoghi di provincia, dei 159 capiluoghi di circondario, degli 89 Comuni non capiluoghi che contavano non meno di 20 000 abitanti presenti al censimento del 1° dicembre 1921 e dei rimanenti Comuni del Regno, in numero di 8824.

PROSPETTO VII.

C O M U N I aventi più di 100 000 abitanti <i>presenti</i> alla data del censimento del 1° dicembre 1921 (a)	POPOLAZIONE <i>presente</i> calcolata alla metà del 1924	MATRIMONI		GRUPPI DI COMUNI (a)	POPOLAZIONE <i>presente</i> calcolata alla metà del 1924	MATRIMONI	
		cifre assolute	su 1000 abitanti			cifre assolute	su 1000 abitanti
Milano . . . . .	858 728	6 227	7.25	Nei 76 Comuni capiluoghi di provincia. . . . .	8 485 941	56 829	6.70
Napoli . . . . .	786 606	5 023	6.39				
Roma . . . . .	726 299	5 247	7.22				
Torino . . . . .	510 225	3 637	7.13				
Palermo . . . . .	409 422	2 597	6.34	Nei 159 Comuni capiluoghi di circondario. . . . .	2 931 111	20 607	7.03
Genova . . . . .	325 299	2 184	6.71				
Firenze. . . . .	261 850	1 952	7.45				
Catania . . . . .	259 404	1 554	5.99				
Trieste. . . . .	240 461	1 380	5.74	Negli 89 Comuni non capiluoghi che contavano non meno di 20 000 abitanti presenti al censimento del 1921 . . . . .	2 617 429	19 079	7.29
Bologna . . . . .	220 401	1 513	6.86				
Venezia . . . . .	201 237	1 249	6.21				
Messina . . . . .	183 747	1 110	6.04				
Bari delle Puglie. . . . .	122 352	929	7.59	Negli 8824 rimanenti Comuni del Regno . . . . .	25 882 275	210 315	8.13
Livorno . . . . .	119 290	748	6.27				
Padova . . . . .	116 914	767	6.56				
Ferrara . . . . .	112 250	677	6.03				
Taranto . . . . .	109 073	644	5.90	Nel complesso dei 9148 Comuni del Regno . . . . .	39 916 756	306 830	7.69
Brescia. . . . .	102 145	662	6.48				

(a) Tenuto conto delle variazioni territoriali a tutto il 31 dicembre 1924.

Confrontando le cifre del prospetto VII con quelle del prospetto VI si rileva che nei grandi Comuni la nuzialità è di solito più bassa che nei compartimenti rispettivi; ed infatti, nel 1924, nel Comune di Torino si ebbero 7.13 matrimoni per 1000 abitanti, mentre nel rispettivo compartimento se ne ebbero 8.33. Il Comune di Genova diede 6.71 matrimoni su 1000 abitanti e la *Liguria* 6.97; Milano ne diede 7.25, Brescia 6.48 e la *Lombardia* 8.03; Venezia 6.21, Padova 6.56 e il *Veneto* 7.67; Bologna 6.86, Ferrara 6.03 e l'*Emilia* 7.29; Firenze 7.45, Livorno 6.27 e la *Toscana* 8.42; Roma 7.22 e il *Lazio* 7.60; Napoli 6.39 e la *Campania* 7.83; Taranto 5.90 e le *Puglie* 7.54; Palermo 6.34, Catania 5.99, Messina 6.04 e la *Sicilia* 6.78. Fanno eccezione a questa regola i Comuni di Trieste e Bari, nei quali il quoziente di nuzialità fu, nell'anno 1924, leggermente più grande di quello osservato nei rispettivi compartimenti.

Tanto nel complesso dei 76 Comuni capiluoghi di provincia, quanto in quello dei 159 capiluoghi di circondario e degli 89 Comuni non capiluoghi, che contavano non meno di 20 000 abitanti presenti alla data del censimento del 1° dicembre 1921, il quoziente di nuzialità, nell'anno 1924, è stato più basso di quello osservato nel complesso degli 8824 rimanenti Comuni del Regno.

## § II.

### **Matrimoni classificati secondo le stagioni e i mesi dell'anno in cui avvennero.**

Nel prospetto seguente diamo la classificazione dei matrimoni secondo i mesi in cui avvennero, per gli anni 1922, 1923 e 1924. Alle cifre assolute facciamo seguire le proporzioni a dodicimila matrimoni, supponendo ciascun mese composto di trenta giorni, cioè diminuendo di una trentunesima parte le cifre dei matrimoni per ogni mese che abbia trentun giorni, e ingrandendo la cifra del febbraio, in guisa da farla corrispondere a un mese di trenta giorni. Con questo calcolo possiamo rappresentare la distribuzione proporzionale dei matrimoni nei diversi mesi dell'anno, con rapporti esattamente paragonabili fra loro.



§ III.

**Matrimoni classificati secondo lo stato civile degli sposi.**

Nel seguente prospetto sono classificati i matrimoni avvenuti nell'anno 1924, secondo le combinazioni di stato civile dei coniugi.

**Matrimoni celebrati nel 1924, classificati secondo lo stato civile dei coniugi.**

PROSPETTO IX.

COMPARTIMENTI	M A T R I M O N I								
	IN TOTALE	Tra Celibi		Tra Vedovi		SOPRA 100 MATRIMONI ve ne furono			
		e		e		Tra Celibi		Tra Vedovi	
		Nubili	Vedove	Nubili	Vedove	Nubili	Vedove	Nubili	Vedove
Piemonte . . . . .	28 469	26 174	478	1 368	449	91.94	1.68	4.80	1.58
Liguria . . . . .	9 452	8 685	206	451	110	91.89	2.18	4.77	1.16
Lombardia . . . . .	41 778	38 372	845	1 865	696	91.85	2.02	4.46	1.67
Veneto . . . . .	33 358	30 955	491	1 464	448	92.80	1.47	4.39	1.34
Venezia Giulia . . . . .	4 141	3 838	83	155	65	92.68	2.01	3.74	1.57
Venezia Tridentina . . . . .	3 206	2 827	103	217	59	88.18	3.21	6.77	1.84
Emilia . . . . .	22 695	21 208	291	858	338	93.45	1.28	3.78	1.49
Toscana . . . . .	23 773	21 874	350	1 091	458	92.01	1.47	4.59	1.93
Marche . . . . .	9 848	9 023	134	557	134	91.62	1.36	5.66	1.36
Umbria . . . . .	5 575	5 134	87	255	99	92.09	1.56	4.57	1.78
Lazio . . . . .	12 854	11 559	334	679	282	89.93	2.60	5.28	2.19
Abruzzi e Molise . . . . .	12 433	10 791	195	955	492	86.79	1.57	7.68	3.96
Campania . . . . .	28 821	25 194	698	1 783	1 146	87.41	2.42	6.19	3.98
Puglie . . . . .	18 062	15 510	460	1 154	938	85.87	2.55	6.39	5.19
Basilicata . . . . .	4 221	3 593	73	300	255	85.12	1.73	7.11	6.04
Calabrie . . . . .	12 904	11 305	232	984	383	87.61	1.80	7.62	2.97
Sicilia . . . . .	28 421	24 588	732	1 788	1 313	86.51	2.58	6.29	4.62
Sardegna . . . . .	6 743	5 636	269	563	275	83.58	3.99	8.35	4.08
Zara . . . . .	76	67	—	8	1	88.16	—	10.53	1.31
<b>REGNO . . . . .</b>	<b>306 830</b>	<b>276 333</b>	<b>6 061</b>	<b>16 495</b>	<b>7 941</b>	<b>90.06</b>	<b>1.97</b>	<b>5.38</b>	<b>2.59</b>

Matrimoni avvenuti nei singoli mesi degli anni 1922, 1923 e 1924.

PROSPETTO VIII.

MESI	NUMERO DEI MATRIMONI						
	Cifre assolute (a)			Cifre proporzionali a 12 000 matrimoni			
	1922	1923	1924	1922	1923	1924	
Primavera	Marzo . . . . .	21 996	19 157	24 451	733	700	938
	Aprile . . . . .	39 320	41 848	28 391	1 355	1 579	1 126
	Maggio . . . . .	24 092	20 578	23 103	803	752	886
Estate	Giugno . . . . .	24 595	22 468	20 879	848	848	828
	Luglio . . . . .	21 211	18 445	17 621	707	674	676
	Agosto . . . . .	19 622	17 425	17 618	654	636	676
Autunno	Settembre . . . . .	27 423	26 591	24 252	945	1 004	961
	Ottobre . . . . .	33 914	31 060	31 748	1 131	1 135	1 218
	Novembre . . . . .	31 709	30 764	31 543	1 093	1 161	1 251
Inverno (b)	Dicembre . . . . .	29 744	29 351	24 837	992	1 072	953
	Gennaio . . . . .	32 595	29 139	26 802	1 087	1 064	1 028
	Febbraio . . . . .	44 748	34 008	35 585	1 652	1 375	1 459
<b>ANNO . . . . .</b>	<b>350 969</b>	<b>320 834</b>	<b>306 830</b>	<b>12 000</b>	<b>12 000</b>	<b>12 000</b>	

Nel 1924, i mesi che ebbero le quote più alte di matrimoni furono febbraio, che ebbe la massima (1459), e novembre, ottobre, aprile e gennaio, nei quali esse variarono fra 1028 e 1251; e i mesi che ebbero le quote più basse furono luglio e agosto (con minima di 676) e giugno, maggio, marzo, dicembre e settembre, nei quali la quota variò fra 828 e 961.

a) Le variazioni per ragguagliare tutti i mesi a 30 giorni sono state fatte soltanto per calcolare le cifre proporzionali; le cifre assolute qui esposte sono quelle effettive che risultano per ciascun mese dagli atti dello stato civile.

b) La stagione invernale non corrisponde a quella astronomica, essendo formata dai mesi invernali dello stesso anno.

Le proporzioni più alte di matrimoni in cui lo sposo era celibe sono date dai compartimenti dell'Italia settentrionale e centrale; le più basse dall'Italia meridionale ed insulare, dove è invece molto maggiore, che non nelle altre regioni, la proporzione dei matrimoni di vedovi, sia con nubili, sia con vedove.

§ IV.

**Sposi e spose classificati secondo l'età.**

La tavola analitica V dà per ciascuna provincia, per ciascun compartimento e per il Regno, la classificazione degli sposi secondo l'età e lo stato civile.

Per i maschi si è fatto un primo gruppo di quelli che, nel giorno del loro matrimonio, non avevano ancora compiuto 18 anni, e non avendo, quindi, raggiunta l'età legale per contrarre matrimonio, avevano ottenuto la dispensa sovrana dall'impedimento dell'età (art. 55 e 68 del Codice civile). Un secondo gruppo è formato degli sposi di tre classi annuali di età, cioè di quelli che avevano 18, 19 e 20 anni, e precisamente vi sono compresi gli individui da 18 anni e un giorno fino a 20 anni e 365 giorni; ed un terzo gruppo degli sposi di quattro classi annuali di età, e cioè di quelli che avevano 21 anni e un giorno fino a 24 anni e 365 giorni. Indi si è proceduto per gruppi quinquennali, inchiudendo nel primo di essi gli sposi che all'atto del matrimonio avevano già compiuto 25 anni, che cioè erano entrati nel 26° anno, fino a quelli che avevano 29 anni e 365 giorni; e così di seguito.

Per le femmine si è fatto un primo gruppo di quelle che non avevano 15 anni compiuti, limite legale prescritto dall'articolo 55 del codice civile, cioè che non avevano superato l'età di 14 anni e 365 giorni. Un secondo gruppo è formato delle spose di sei classi annuali di età, cioè di quelle che avevano 15 anni e un giorno fino a quelle di 20 anni e 365 giorni; ed un terzo gruppo delle spose di quattro classi annuali di età, ossia da 21 a 24 anni. Quindi si è proceduto, come per i maschi, per gruppi di cinque anni, comprendendo nel primo di questi gruppi le spose che avevano già compiuto 25 anni ed erano perciò entrate nel 26° anno, fino a quelle che avevano 29 anni e 365 giorni. Analogamente si sono formati i gruppi quinquennali successivi.

Nel prospetto X si sono calcolate, per i singoli compartimenti, le cifre proporzionali degli sposi e delle spose di ciascun gruppo d'età a 1000 sposi e spose di qualunque età, durante l'anno 1924.

**Sposi e spose, unitisi nell'anno 1924, classificati secondo l'età, in ciascun compartimento e nel Regno.**

A) Sposi. — Cifre proporzionali a 1000 sposi di qualsiasi età.

PROSPETTO X.

COMPARTIMENTI	ETÀ DEGLI SPOSI												
	Sotto i 18 anni compiuti	18-20	21-24	25-29	30-34	35-39	40-44	45-49	50-54	55-59	60-64	65-69	70 e più
Piemonte . . . . .	0.1	12.4	273.5	378.1	179.5	74.0	37.6	18.6	11.3	7.0	4.3	2.2	1.4
Liguria . . . . .	0.2	12.7	234.2	366.6	204.1	84.8	45.2	22.2	14.5	7.1	4.4	2.1	1.9
Lombardia . . . . .	..	9.1	266.3	436.1	164.1	62.7	29.8	14.7	7.7	4.8	2.8	1.3	0.6
Veneto . . . . .	0.1	19.1	301.5	407.0	156.4	57.1	27.0	14.5	7.7	4.3	3.1	1.4	0.8
Venezia Giulia . . . . .	..	21.7	285.7	370.4	161.6	67.1	42.3	23.2	13.5	8.0	3.9	1.9	0.7
Venezia Tridentina . . . . .	..	4.7	153.5	360.3	220.8	121.6	63.0	38.0	17.5	11.2	4.7	3.1	1.6
Emilia . . . . .	..	32.7	326.6	368.1	151.7	60.9	24.4	13.1	9.1	4.9	4.2	2.8	1.5
Toscana . . . . .	0.3	29.4	346.1	362.4	136.5	54.0	25.9	17.2	10.6	7.2	5.9	2.9	1.6
Marche . . . . .	0.6	29.2	380.7	360.6	114.3	47.9	23.5	12.6	8.9	8.3	5.5	4.0	3.9
Umbria . . . . .	..	36.2	344.6	349.0	140.6	55.8	25.7	17.2	7.7	8.6	7.0	5.6	2.0
Lazio . . . . .	0.1	41.7	323.0	335.6	148.4	61.3	29.3	21.1	15.2	10.4	6.8	4.3	2.8
Abruzzi e Molise . . . . .	4.8	122.7	387.8	240.2	102.4	45.9	28.4	17.1	12.6	13.0	9.3	8.0	7.8
Campania . . . . .	1.0	73.5	384.5	284.6	112.4	48.1	27.6	19.0	12.7	11.4	9.8	8.4	7.0
Puglie . . . . .	1.8	59.2	351.6	328.0	116.6	48.7	27.9	19.3	12.2	10.7	9.7	8.9	5.4
Basilicata . . . . .	1.4	92.9	467.7	228.1	74.9	35.5	21.6	14.4	16.6	15.9	11.4	9.2	10.4
Calabrie . . . . .	2.6	124.6	433.7	220.0	83.5	42.7	23.4	16.0	14.8	11.8	10.4	9.9	6.6
Sicilia . . . . .	1.7	52.3	335.1	312.8	133.1	55.4	29.8	20.4	14.8	13.3	12.9	9.5	8.9
Sardegna . . . . .	..	17.9	199.0	336.5	195.0	104.7	59.3	35.0	21.2	14.7	9.3	5.3	2.1
Zara . . . . .	..	52.6	250.0	210.5	223.7	105.3	78.9	..	13.2	26.3	13.2	26.3	..
<b>REGNO . . . . .</b>	<b>0.8</b>	<b>40.4</b>	<b>322.7</b>	<b>350.6</b>	<b>143.8</b>	<b>59.2</b>	<b>30.1</b>	<b>17.7</b>	<b>11.4</b>	<b>8.5</b>	<b>6.6</b>	<b>4.7</b>	<b>3.5</b>

(Segue) Sposi e spose, unitisi nell'anno 1924, classificati secondo l'età, in ciascun compartimento e nel Regno.

B) Spose. — Cifre proporzionali a 1000 spose di qualsiasi età.

Segue PROSPETTO X.

COMPARTIMENTI	ETÀ DELLE SPOSE												
	Sotto i 15 anni compiuti	15-20	21-24	25-29	30-34	35-39	40-44	45-49	50-54	55-59	60-64	65-69	70 e più
Piemonte . . . . .	..	243.3	376.9	226.4	85.9	35.3	14.9	8.2	4.2	2.3	1.7	0.7	0.2
Liguria . . . . .	0.3	204.5	360.7	251.5	102.4	42.4	19.0	11.1	5.1	1.9	0.7	0.3	0.1
Lombardia . . . . .	..	173.9	456.1	239.2	77.6	28.9	11.9	6.6	2.9	1.7	0.7	0.5	..
Veneto . . . . .	..	209.2	440.2	233.6	70.7	24.9	11.1	5.1	2.7	1.3	0.8	0.3	0.1
Venezia Giulia . . . . .	..	254.2	353.0	217.7	93.7	40.2	22.5	9.0	5.8	2.9	1.0	..	..
Venezia Tridentina . . . . .	..	122.0	333.4	282.0	136.6	70.2	31.2	13.4	6.9	2.5	1.2	0.3	0.3
Emilia . . . . .	..	265.4	380.7	221.7	77.1	27.4	12.0	6.2	3.8	2.2	2.1	0.9	0.5
Toscana . . . . .	0.1	245.4	387.2	225.9	74.8	31.1	15.6	8.1	5.3	2.9	1.9	1.1	0.6
Marche . . . . .	0.1	273.0	407.1	203.6	69.1	22.6	9.9	6.1	3.1	2.2	1.3	1.2	0.7
Umbria . . . . .	..	301.0	364.9	198.9	71.9	29.6	12.7	7.7	3.8	4.9	2.5	1.6	0.5
Lazio . . . . .	0.1	254.6	352.2	213.2	93.1	39.6	18.7	10.7	7.8	4.7	2.8	2.0	0.5
Abruzzi e Molise . . . . .	0.6	335.0	333.6	187.8	69.7	32.5	14.0	8.8	4.6	5.6	3.1	3.1	1.6
Campania . . . . .	0.4	268.0	341.3	216.8	88.7	34.7	17.2	10.9	6.9	5.4	4.3	3.3	2.1
Puglie . . . . .	0.6	326.7	325.0	203.8	65.0	30.1	13.4	9.1	7.6	5.7	5.9	4.9	2.2
Basilicata . . . . .	0.2	428.7	313.9	138.8	49.0	21.3	10.7	9.7	6.2	7.8	6.6	4.0	3.1
Calabrie . . . . .	0.7	420.3	298.6	165.1	60.1	22.5	10.0	7.7	5.5	3.9	3.5	1.6	0.5
Sicilia . . . . .	2.0	415.7	256.4	166.6	68.9	33.6	15.3	10.8	8.8	7.1	6.6	4.9	3.3
Sardegna . . . . .	0.4	229.1	314.4	234.5	105.7	49.2	28.5	17.5	9.0	7.4	3.1	0.9	0.3
Zara . . . . .	..	250.0	315.8	197.4	92.1	78.9	26.3	26.3	..	..	..	13.2	..
<b>REGNO . . . . .</b>	<b>0.4</b>	<b>268.6</b>	<b>369.2</b>	<b>215.0</b>	<b>77.9</b>	<b>31.7</b>	<b>14.4</b>	<b>8.5</b>	<b>5.2</b>	<b>3.6</b>	<b>2.7</b>	<b>1.8</b>	<b>1.0</b>

Dal prospetto X si rileva che, nell'anno 1924, gli sposi (maschi) più giovani, cioè quelli che non avevano ancora compiuto i 21 anni, furono relativamente più numerosi negli Abruzzi e nei compartimenti meridionali, e cioè nelle Calabrie, nella Basilicata, nella Campania, nelle Puglie e nella Sicilia; e più scarsi nella Venezia Tridentina, nella Lombardia, nel Piemonte, nella Liguria, nella Sardegna, nel Veneto, nella Venezia Giulia, nella Toscana, nelle Marche, nell'Emilia, nell'Umbria e nel Lazio.

Anche le spose che non avevano superato i 21 anni furono numerose negli Abruzzi e in quasi tutti i compartimenti dell'Italia meridionale, e cioè nella Basilicata, nelle Calabrie, nella Sicilia e nelle Puglie, variando i rapporti fra 429 e 327 per ogni 1000 spose di qualsiasi età. Anche l'Umbria e le Marche presentano cifre proporzionali piuttosto alte (301 e 273) superiori alla Campania (268); ma le più basse cifre proporzionali si riscontrano nell'Italia settentrionale e centrale e nella Sardegna, con un minimo di 122 nella Venezia Tridentina.

I compartimenti che contano un maggior numero di sposi giovanissimi sono quelli che hanno pure molti individui che si sposano in età avanzata, cioè superiore a 60 anni se maschi e a 50 se femmine, pel motivo che in essi, come si è già visto, avvengono più frequentemente matrimoni di vedovi.

Diamo, nel prospetto seguente, le cifre proporzionali degli sposi e delle spose di ciascun gruppo d'età, divisi in celibi e vedovi, rispetto a 10 000 sposi e spose di qualunque età, divisi pure per stato civile, in ciascuno degli anni corsi dal 1922 al 1924.

Età e stato civile degli sposi e delle spose nel Regno, in ciascuno degli anni dal 1922 al 1924.

PROSPETTO XI.

ANNI	SU 10 000 SPOSI E SPOSE DI ETÀ NOTA VE NE ERANO											
	Sotto i 21 anni compiuti	da 21 a 24 anni	da 25 a 29 anni	da 30 a 34 anni	da 35 a 39 anni	da 40 a 44 anni	da 45 a 49 anni	da 50 a 54 anni	da 55 a 59 anni	da 60 a 64 anni	da 65 a 69 anni	da 70 anni in su

*fra i celibi ammogliatisi*

1922. . . .	370	3 127	3 937	1 669	521	199	88	43	23	13	6	4
1923. . . .	(a) 429	3 387	3 778	1 542	500	192	86	42	22	13	5	4
1924. . . .	446	3 490	3 738	1 445	505	196	89	45	23	12	7	4

*fra i vedovi riammogliatisi*

1922. . . .	7	159	641	1 435	1 685	1 546	1 241	939	847	674	479	347
1923. . . .	10	183	718	1 382	1 631	1 541	1 237	968	770	682	496	382
1924. . . .	8	190	832	1 363	1 600	1 513	1 201	912	797	685	507	392

*fra le nubili maritatesi*

1922. . . .	(2 449	3 911	2 485	735	237	97	45	21	10	6	3	1
1923. . . .	(b) 2 681	3 864	2 306	720	240	99	47	22	11	6	3	1
1924. . . .	2 815	3 851	2 195	710	247	96	46	20	10	5	3	2

*fra le vedove rimaritatesi*

1922. . . .	60	318	1 518	2 138	1 534	1 089	922	749	605	511	349	207
1923. . . .	58	346	1 362	2 310	1 638	1 125	930	686	568	474	311	192
1924. . . .	73	358	1 224	2 213	1 782	1 163	898	713	590	480	329	177

(a) Di cui 8 al di sotto di 18 anni, compiuti nell'anno 1922, 10 nel 1923 e 8 nel 1924.

(b) Di cui 3 al di sotto di 15 anni, compiuti nell'anno 1922, 5 nel 1923 e 4 nel 1924.

§ V.

**Sposi e spose classificati secondo l'età media.**

Può interessare di conoscere l'età media degli sposi e delle spose, e quindi si è creduto opportuno di rilevarla, procedendosi nel seguente modo. Presa per base la già esposta classificazione degli sposi per gruppi di età, si è supposto che tutti gli individui di ciascun gruppo avessero l'età media del gruppo; per esempio, che tutti gli sposi in età da 25 a 29 anni avessero 27 anni compiuti, e tutti quelli compresi fra gli aventi da 30 a 34 anni, avessero già compiuto 32 anni, e così di seguito. A rigore aritmetico l'età media di ciascun gruppo quinquennale di età cadrebbe alla metà del terzo anno, ossia, per esempio, a 27 anni e 6 mesi nel gruppo da 25 a 29, anzichè a 27; ma siccome il numero degli sposi, dopo l'età più giovane, viene scemando col progredire degli anni, si è ritenuto più prossima al vero l'età media di ciascun gruppo diminuita di 6 mesi.

Il numero degli sposi nei gruppi d'età giovanile (18 a 20 anni, 21 a 24) viene, invece, aumentando col progredire degli anni; e quindi per i due gruppi da 18 a 20 anni e da 21 a 24 si è ritenuto più esatto aumentare di 6 mesi l'età media del gruppo, e cioè si è supposto che tutti gli sposi del gruppo da 18 a 20 avessero raggiunto i 20 anni, e tutti quelli fra 21 e 24 avessero già 23 anni e 6 mesi (a).

Anche il numero delle spose delle età più giovani aumenta fortemente col progredire dell'età, e quindi per il gruppo sessennale da 15 a 20 anni si è creduto più esatto aumentare di un anno l'età media di tale gruppo, e cioè, si è supposto che tutte le spose del gruppo da 15 a 20 avessero raggiunto i 19 anni. Per tutti gli altri gruppi d'età si è diminuita di 6 mesi l'età media di ciascun gruppo, poichè in essi, analogamente a quanto avviene per gli sposi, il numero delle spose viene scemando col progredire dell'età.

Col procedimento ora esposto si sono ottenuti, per gli anni dal 1900 al 1924, i valori che seguono :

---

(a) Ciò venne confermato dai risultati di una indagine speciale, eseguita per i compartimenti della Liguria, dell'Umbria e delle Calabrie, secondo la quale vennero classificati gli sposi nel 1913 per età, di anno in anno. Una precedente analoga indagine, condotta nel 1904, aveva dato uguali risultati.



Età media degli sposi e delle spose nel Regno,  
secondo lo stato civile dei medesimi anteriormente alle nozze, negli anni dal 1900 al 1924.

PROSPETTO XII.

ANNI	ETÀ MEDIA DEGLI SPOSI			ETÀ MEDIA DELLE SPOSE		
	Celibi	Vedovi	In complesso	Nubili	Vedove	In complesso
	Anni e mesi	Anni e mesi	Anni e mesi	Anni e mesi	Anni e mesi	Anni e mesi
1900-1904 . . . . .	27. 5	43. 5	29. 0	23.10	40. 8	24. 9
1905 . . . . .	27. 4	43. 7	28.10	23. 9	40.11	24. 8
1906 . . . . .	27. 3	43. 8	28. 9	23. 8	41. 0	24. 7
1907 . . . . .	27. 3	44. 0	28.10	23. 9	41. 5	24. 7
1908 . . . . .	27. 1	43. 8	28. 7	23. 6	41. 0	24. 4
1909 . . . . .	27. 0	43. 9	28. 7	23. 6	41. 3	24. 5
1910 . . . . .	26.10	43.11	28. 5	23. 6	41. 6	24. 5
1911 . . . . .	26.11	43.11	28. 7	23. 7	41. 8	24. 6
1912 . . . . .	27. 1	43.11	28. 8	23. 7	41.11	24. 6
1913 . . . . .	27. 4	44. 2	28.10	23. 7	41.11	24. 5
1914 . . . . .	27. 5	44. 6	29. 0	23. 8	42. 4	24. 7
1915 . . . . .	28. 7	44. 6	30. 4	24. 9	42. 1	25. 9
1916 . . . . .	29. 7	47. 3	32. 6	25.11	43. 4	27. 7
1917 . . . . .	29. 4	48. 8	32. 7	25. 9	44. 3	27. 7
1918 . . . . .	28.10	47.11	32. 0	25. 5	43. 3	27. 1
1919 . . . . .	28. 9	41. 7	30. 9	25. 2	38. 2	26. 1
1920 . . . . .	27.11	42. 3	29. 2	24. 6	37. 9	25. 2
1921 . . . . .	27. 9	44. 1	29. 0	24. 4	39. 4	25. 0
1922 . . . . .	27. 9	44.10	29. 1	24. 3	40. 8	25. 0
1923 . . . . .	27. 6	44.10	28.11	24. 1	40. 4	24.10
1924 . . . . .	27. 4	44. 9	28.10	24. 0	40. 7	24. 9

L'età media degli sposi alle prime nozze (celibi e nubili), che era rimasta quasi invariata dal 1900 al 1914, negli anni 1915-18 subì un aumento, per il fatto che durante la guerra si ebbe una diminuzione di matrimoni tra persone in età giovanile e un aumento tra quelle in età più avanzata; negli anni 1919-24 essa cominciò a discendere, ritornando nel 1924 quasi al livello di quella osservata nel 1900. L'età media dei vedovi è venuta aumentando leggermente dal 1900 al 1915, in modo più sensibile per le femmine che per i maschi, forse perchè è aumentata la vita media in generale, per cui anche l'età media della vedovanza è alquanto più inoltrata che non in passato; negli anni 1916-18 poi, essa salì notevolmente, rispetto all'anno 1915, specialmente pei maschi; e anche ciò si deve attribuire esclusivamente, come abbiamo già detto, alla maggiore formazione di coppie maritali di età avanzata, durante il periodo bellico. Negli anni 1919-24 si è verificata, come è ovvio, una diminuzione, più accentuata nelle vedove che nei vedovi.

L'età media tanto degli sposi, quanto delle spose alla data del matrimonio varia da un compartimento all'altro, come apparisce dal seguente prospetto compilato sulle osservazioni dell'anno 1924, tenendo conto dei soli sposi celibi o nubili, cioè escludendo i matrimoni contratti da vedovi.

Età media degli sposi, esclusi i vedovi, in ciascun Compartimento, durante l'anno 1924.

PROSPETTO XIII.

COMPARTIMENTI	ETÀ MEDIA degli sposi e delle spose		COMPARTIMENTI	ETÀ MEDIA degli sposi e delle spose	
	Celibi	Nubili		Celibi	Nubili
	Anni e mesi			Anni e mesi	
Piemonte . . . . .	28. 4	24. 4	Abruzzi e Molise . . .	25.10	23. 5
Liguria . . . . .	29. 1	25. 0	Campania . . . . .	26. 7	24. 2
Lombardia . . . . .	27.11	24. 3	Puglie . . . . .	26. 8	23. 4
Veneto . . . . .	27. 6	24. 0	Basilicata . . . . .	25. 4	22. 4
Venezia Giulia . . . . .	28. 5	24. 6	Calabrie . . . . .	25. 8	22. 9
Venezia Tridentina. . .	30. 5	26. 3	Sicilia . . . . .	27. 3	23. 2
Emilia . . . . .	27. 6	24. 0	Sardegna. . . . .	29. 7	24.11
Toscana. . . . .	27. 4	24. 2			
Marche . . . . .	26.10	23. 8	Zara . . . . .	29. 0	26. 0
Umbria . . . . .	27. 5	23.10			
Lazio . . . . .	27.10	24. 6	<b>REGNO . . . . .</b>	<b>27. 4</b>	<b>23. 1</b>

Nella Venezia Tridentina, nella Sardegna, nella Liguria, nella Venezia Giulia, nel Piemonte, nella Lombardia e nel Lazio, durante l'anno 1924, gli uomini, d'ordinario, contrassero matrimonio ad una età meno giovane, specialmente in confronto colla Basilicata, le Calabrie, gli Abruzzi, la Campania e le Puglie; per le donne si verifica presso a poco lo stesso fatto.

§ VI.

**Fecondità dei matrimoni.**

Non potendosi conoscere per via diretta la media fecondità dei matrimoni, si suole ricorrere ad un metodo indiretto, che permette di determinare approssimativamente quanti figli nascono in media da un matrimonio, senza però che si possa eliminare dal computo il numero dei matrimoni infecondi. Questo metodo consiste nel dividere il numero delle nascite legittime avvenute in un anno, compresi i nati morti, per quello dei matrimoni conclusi nell'anno stesso.

Esso si fonda sulla doppia ipotesi: 1°, che il numero dei matrimoni sia ogni anno il medesimo, e sempre egualmente assortito rispetto alle età degli sposi; 2°, che la fecondità dei matrimoni si mantenga costante per ciascun anno della loro durata, pur essendo diversa l'età dei coniugi. Infatti, i figli legittimi nati in un dato anno sono prodotti da coppie maritali formate in piccola parte nello stesso anno e per la maggior parte negli anni precedenti, e fino a che, a seconda dell'età degli sposi, dura la loro fecondità. Ora si suppone che l'insieme

dei fatti simultanei avvenuti nelle condizioni più diverse, rappresenti la storia di una intera generazione; si suppone, cioè, che il numero totale dei figli nati nel volgere di un anno dalle coppie differenti per combinazioni di età e per il numero di anni per cui ha già durato il matrimonio, rappresenti il numero dei figli che darà una schiera di matrimoni conclusi in un anno fino alla loro dissoluzione.

Per gli anni bellici, 1915-1918, nei quali il numero dei matrimoni diminuì notevolmente e progressivamente, e per gli anni dal 1919 al 1923 nei quali avvenne il fatto opposto, essendosi celebrati, in detti anni, i matrimoni ritardati dalla guerra, non si potè fare questa indagine col metodo suesposto, appunto perchè esso suppone che il numero dei matrimoni sia costante in ogni anno.

Con l'anno 1924, nel quale il numero dei matrimoni, cessato il perturbamento portato dalla guerra, è ritornato alla quota normale, si è ripreso il suddetto calcolo, i cui risultati sono dati nel prospetto seguente.

**Rapporto fra il numero delle nascite legittime, compresi i nati morti, e quello dei matrimoni contratti in ciascun Compartimento e nel Regno, durante l'anno 1924.**

PROSPETTO XIV.

ANNO	COMPARTIMENTI																REGNO			
	Piemonte	Liguria	Lombardia	Veneto	Venezia Giulia	Venezia Tridentina	Emilia	Toscana	Marche	Umbria	Lazio	Abruzzi e Molise	Campania	Puglie	Basilicata	Calabrie		Siilia	Sardegna	Zara
1924 . . . . .	2.15	2.56	3.24	3.91	3.93	5.51	3.39	2.84	3.44	3.40	3.74	4.00	4.35	4.73	4.31	4.29	4.25	4.39	6.58	3.64

La fecondità media nel Regno, durante l'anno 1924, che si troverebbe espressa, secondo l'accennato calcolo approssimativo, in 3.64 nascite legittime per ogni matrimonio, non sarebbe raggiunta in 7 compartimenti (Piemonte, Liguria, Lombardia, Emilia, Toscana, Marche, Umbria), e verrebbe superata negli altri 11, fra i quali primeggiano la Venezia Tridentina e le Puglie. Essa è alquanto diminuita dal 1872 in poi, nel quale anno fu, nel Regno, di 4.83.

La fecondità dei matrimoni può anche essere valutata in via presuntiva, fondando i calcoli sull'ipotesi che l'uomo in generale conservi la sua potenza virile fino all'età di 65 anni e la donna sia atta al concepimento finchè non abbia oltrepassato l'età di 50 anni. Nei prospetti seguenti diamo i risultati di questi calcoli (a).

(a) Avvertiamo che nelle statistiche riguardanti il « Movimento della popolazione » per gli anni dal 1887 al 1913, non venne eseguita la classificazione dei matrimoni secondo le combinazioni di età degli sposi, la quale fu ripresa a partire dall'anno 1914; e quindi si può fare soltanto il confronto dei dati degli anni dal 1914 al 1924 con quelli riguardanti il periodo che va dal 1872 al 1886.

Dal prospetto XVI si scorge che il numero dei matrimoni presumibilmente infecondi è venuto crescendo dal 1872 al 1914 (da 16 ogni mille matrimoni contratti nel Regno, durante gli anni dal 1872 al 1886, a 23 nel 1914); e di più ancora durante il periodo bellico, nel quale l'influenza della guerra si fece sentire nella composizione delle coppie maritali secondo l'età, essendo diminuite, come è ovvio, quelle in età giovanile e per contro aumentate le altre classi di età più anziane, perchè molte unioni, costituitesi da lungo tempo col solo vincolo religioso, vennero, in occasione appunto della guerra, legalizzate con la celebrazione del matrimonio civile, tantochè, nel 1917, il quoziente dei matrimoni infecondi salì a 55 per ogni mille matrimoni.

Cessata la guerra, avvenne il fatto opposto, perchè furono contratti tutti i matrimoni ritardati dalla medesima nelle classi di età giovanile, e ciò spiega come il quoziente delle unioni infeconde, da 55 nel 1917 e da 48 nel 1918 ogni 1000 matrimoni, sia disceso repentinamente a 20, a 13 e a 15 nel triennio 1919-1921, e si sia mantenuto ancora basso negli anni 1922, 1923 e 1924 (17 per ogni 1000 matrimoni).

Infine, nel prospetto XVII, gli sposi e le spose, nel quinquennio 1919-23 e nell'anno 1924, sono classificati secondo la presunzione di fecondità alle rispettive età.

Classificazione dei matrimoni nel Regno, durante l'anno 1924, secondo le combinazioni di età degli sposi.

(Cifre assolute).

PROSPETTO XV.

ETÀ DEGLI UOMINI	ETÀ DELLE DONNE															TOTALE degli uomini
	Atte al concepimento									Non più atte al concepimento						
	Sotto i 15 anni compiuti	Da 15 a 20 anni	Da 21 a 24 anni	Da 25 a 29 anni	Da 30 a 34 anni	Da 35 a 39 anni	Da 40 a 44 anni	Da 45 a 49 anni	Totale	Da 50 a 54 anni	Da 55 a 59 anni	Da 60 a 64 anni	Da 65 a 69 anni	Da 70 anni in su	Totale	
<i>Atti alla procreazione.</i>																
Sotto i 18 anni compiuti . . . . .	12	156	52	14	1	..	..	..	235	..	..	..	..	..	..	235
Da 18 a 20 anni . . . . .	20	8 500	2 809	835	166	37	3	1	12 371	..	1	..	..	..	1	12 372
» 21 » 24 » . . . . .	47	40 260	45 252	11 206	1 792	308	74	25	98 964	4	2	1	2	1	10	98 974
» 25 » 29 » . . . . .	25	26 009	46 611	28 854	4 798	971	183	55	107 506	14	9	8	3	..	34	107 540
» 30 » 34 » . . . . .	2	5 818	13 650	15 488	7 134	1 548	361	79	44 080	18	7	4	4	..	33	44 113
» 35 » 39 » . . . . .	2	1 237	3 360	5 961	4 675	2 153	556	165	18 109	34	7	6	6	..	53	18 162
» 40 » 44 » . . . . .	1	247	908	2 119	2 787	1 869	880	304	9 115	77	25	8	7	2	119	9 234
» 45 » 49 » . . . . .	..	76	298	825	1 342	1 335	836	481	5 193	150	66	23	5	3	247	5 440
» 50 » 54 » . . . . .	..	39	133	310	605	714	671	519	2 991	316	119	50	19	6	510	3 501
» 55 » 59 » . . . . .	..	20	73	163	310	398	430	433	1 827	366	228	111	60	16	781	2 608
» 60 » 64 » . . . . .	..	17	51	101	157	225	236	282	1 069	287	301	224	103	33	948	2 017
Totale . . . . .	109	82 379	113 197	65 876	23 767	9 558	4 230	2 344	301 460	1 266	765	435	209	61	2 736	304 196
<i>Non più atti alla procreazione.</i>																
Da 65 a 69 anni . . . . .	..	8	23	60	82	97	131	165	566	214	215	209	179	57	874	1 440
» 70 anni in su . . . . .	..	6	21	22	41	62	71	84	307	110	132	179	164	175	760	1 067
Totale . . . . .	..	14	44	82	123	159	202	249	873	324	347	388	343	232	1 634	2 507
Totale delle donne . . . . .	109	82 393	113 241	65 958	23 890	9 717	4 432	2 593	302 333	1 590	1 112	823	552	293	4 370	306 703

XXXX  
IIAXXX

**Classificazione dei matrimoni**  
secondo la presunzione di fecondità desunta dalla combinazione delle età degli sposi.

*(Cifre proporzionali a 1000 matrimoni contratti nel Regno,  
durante gli anni sotto indicati).*

PROSPETTO XVI.

ANNI DI OSSERVAZIONE (a)	MATRIMONI presu- mibilmente fecondi	MATRIMONI PRESUMIBILMENTE INFECONDI			
		Totale	Fra uomini atti alla procreazione e donne non più atte al concepimento	Fra uomini non più atti alla procreazione e donne atte al concepimento	Fra uomini non più atti alla procreazione e donne non più atte al concepimento
Periodo 1872-82 (Media annuale)	983.62	16.38	10.55	3.10	2.73
» 1883-86 »	983.90	16.10	10.90	2.63	2.57
Anno 1914 . . . . .	977.36	22.64	13.98	2.74	5.92
» 1915 . . . . .	972.63	27.37	17.47	2.92	6.98
» 1916 . . . . .	950.19	49.81	28.96	6.52	14.33
» 1917 . . . . .	944.76	55.24	32.27	7.58	15.39
» 1918 . . . . .	952.24	47.76	26.53	7.05	14.18
» 1919 . . . . .	980.35	19.65	11.23	2.94	5.48
» 1920 . . . . .	986.57	13.43	7.74	1.78	3.91
» 1921 . . . . .	984.86	15.14	8.72	2.15	4.27
» 1922 . . . . .	982.62	17.38	9.73	2.52	5.13
» 1923 . . . . .	982.85	17.15	9.19	2.60	5.36
» 1924 . . . . .	982.90	17.10	8.92	2.85	5.33

(a) Veggasi la nota a pagina XXXV.

**Classificazione degli sposi e delle spose secondo la presunzione di fecondità alle rispettive età.**

(Cifre proporzionali a 1000 uomini, e rispettivamente a 1000 donne, di ogni categoria di età, che contrassero matrimonio nel Regno, durante il quinquennio 1919-1923 e l'anno 1924).

PROSPETTO XVII.

ETÀ DEGLI SPOSI	UOMINI				DONNE			
	che contrassero matrimonio presumibilmente fecondo		che contrassero matrimonio presumibilmente infecondo		che contrassero matrimonio presumibilmente fecondo		che contrassero matrimonio presumibilmente infecondo	
	Quinquennio 1919-1923	Anno 1924	Quinquennio 1919-1923	Anno 1924	Quinquennio 1919-1923	Anno 1924	Quinquennio 1919-1923	Anno 1924
Sotto i 21 anni compiuti . . . . .	999.92	999.92	0.08	0.08	999.77	999.83	0.23	0.17
Da 21 a 24 anni . . .	999.87	999.90	0.13	0.10	999.68	999.61	0.32	0.39
» 25 » 29 » . . .	999.83	999.68	0.17	0.32	999.13	998.76	0.87	1.24
» 30 » 34 » . . .	999.34	999.25	0.66	0.75	995.73	994.85	4.27	5.15
» 35 » 39 » . . .	996.87	997.08	3.13	2.92	985.97	983.64	14.03	16.36
» 40 » 44 » . . .	986.59	987.11	13.41	12.89	966.54	954.42	33.46	45.58
» 45 » 49 » . . .	954.21	954.60	45.79	45.40	918.73	903.97	81.27	96.03
» 50 » 54 » . . .	845.73	854.33	154.27	145.67	..	..	1 000.00	1 000.00
» 55 a 59 » . . .	695.32	700.54	304.68	299.46	..	..	1 000.00	1 000.00
» 60 » 64 » . . .	510.94	530.00	489.06	470.00	..	..	1 000.00	1 000.00
» 65 anni in su . . .	..	..	1 000.00	1 000.00	..	..	1 000.00	1 000.00

§ VII.

**Sposi e spose classificati secondo che sottoscrissero o no l'atto di matrimonio.**

Il prospetto XVIII dà per il Regno e per gli anni 1872, 1875, 1880, 1885, 1890, 1895, 1900, 1905 e per i singoli anni dal 1910 al 1924, il numero degli sposi e delle spose che sottoscrissero o no l'atto di matrimonio. Quest'indagine permette di rilevare indirettamente, anno per anno, quale sia il progresso dell'istruzione elementare in Italia, desunto dalla riduzione del numero degli analfabeti, che si può conoscere esattamente soltanto col mezzo dei censimenti demografici.

Dal suddetto prospetto si rileva che l'aumento nel numero degli sposi che sapevano fare la propria firma è generalmente costante. Mentre nel 1872, 44 uomini e 25 donne su cento sposi del rispettivo sesso avevano apposta la loro firma all'atto nuziale, nel 1900 i primi erano saliti a 66 e le seconde a 52, e nel 1924 i due rapporti erano, rispettivamente, di 89 e 83 su cento. Il numero, dunque, degli sposi che sapevano scrivere, nello spazio di 52 anni, è raddoppiato, e quello delle spose è più che triplicato; il che dimostra come le donne abbiano, proporzionalmente, approfittato assai più che gli uomini dell'insegnamento elementare. Tuttavia, il fatto che l'11 % degli sposi e il 17 % delle spose, nell'anno 1924, non furono in grado di sottoscrivere l'atto nuziale, mostra che la progressione è lenta e che molto rimane ancora da fare, affinché i primi elementi della cultura siano completamente diffusi nel nostro Paese.

Nel prospetto XIX sono disposte le provincie secondo l'ordine crescente del numero complessivo dei coniugi analfabeti per 100 sposi, nell'anno 1924.

Sposi e spose nel Regno che sottoscrissero o no l'atto di matrimonio negli anni  
1872, 1875, 1880, 1885, 1890, 1895, 1900, 1905 e dal 1910 al 1924.

PROSPETTO XVIII.

ANNI	SOTTOSCRISSERO L'ATTO DI MATRIMONIO			NON SOTTOSCRISSERO L'ATTO DI MATRIMONIO		
	Sposi	Spose	In totale	Sposi	Spose	In totale

*Cifre assolute.*

1872.	88 589	50 017	138 606	113 772	152 344	266 116
1875.	105 293	58 178	163 471	125 193	172 308	297 501
1880.	106 348	62 980	169 328	90 390	133 758	224 148
1885.	130 338	80 569	210 907	103 593	153 362	256 955
1890.	130 134	88 494	218 628	91 838	133 478	225 316
1895.	141 634	105 333	246 967	86 518	122 819	209 337
1900.	154 013	121 084	275 097	78 618	111 547	190 165
1905.	178 448	144 545	322 993	77 425	111 328	188 753
1910.	202 278	170 119	372 397	66 746	98 905	165 651
1911.	198 851	169 019	367 870	61 347	91 179	152 526
1912.	200 805	170 263	371 068	63 852	94 394	158 246
1913.	204 637	174 734	379 371	59 598	89 501	149 099
1914.	197 433	169 786	367 219	54 754	82 401	137 155
1915.	141 190	120 924	262 114	44 485	64 751	109 236
1916.	78 720	68 167	146 887	27 162	37 715	64 877
1917.	73 130	65 226	138 356	23 519	31 423	54 942
1918.	83 509	75 189	158 698	22 063	30 383	52 446
1919.	273 935	239 194	513 129	58 641	93 382	152 023
1920.	440 252	392 328	832 580	68 582	116 506	185 088
1921.	373 826	339 155	712 981	51 856	86 527	138 383
1922.	309 958	282 485	592 443	41 011	68 484	109 495
1923.	285 042	261 130	546 172	35 792	59 704	95 496
1924.	274 294	254 483	528 777	32 536	52 347	84 883

*Cifre proporzionali a 100 sposi dello stesso sesso.*

1872.	43.78	24.72	34.25	56.22	75.28	65.75
1875.	45.68	25.24	35.46	54.32	74.76	64.54
1880.	54.06	32.01	43.03	45.94	67.99	56.97
1885.	55.72	34.44	45.08	44.28	65.56	54.92
1890.	58.63	39.87	49.25	41.37	60.13	50.75
1895.	62.08	46.17	54.12	37.92	53.83	45.88
1900.	66.20	52.05	59.13	33.80	47.95	40.87
1905.	69.74	56.49	63.12	30.26	43.51	36.88
1910.	75.19	63.24	69.21	24.81	36.76	30.79
1911.	76.42	64.96	70.69	23.58	35.04	29.31
1912.	75.87	64.33	70.10	24.13	35.67	29.90
1913.	77.45	66.13	71.79	22.55	33.87	28.21
1914.	78.29	67.33	72.81	21.71	32.67	27.19
1915.	76.04	65.13	70.58	23.96	34.87	29.42
1916.	74.35	64.38	69.36	25.65	35.62	30.64
1917.	75.67	67.49	71.58	24.33	32.51	28.42
1918.	79.10	71.22	75.16	20.90	28.78	24.84
1919.	82.37	71.92	77.14	17.63	28.08	22.86
1920.	86.52	77.10	81.81	13.48	22.90	18.19
1921.	87.82	79.67	83.75	12.18	20.33	16.25
1922.	88.31	80.49	84.40	11.69	19.51	15.60
1923.	88.84	81.39	85.12	11.16	18.61	14.88
1924.	89.40	82.94	86.17	10.60	17.06	13.83



**Sposi e spose analfabeti nell'anno 1924, in ciascuna Provincia e nel Regno.**

PROSPETTO XIX.

Numero d'ordine	PROVINCIE	Su 100 coniugi erano analfabeti			Numero d'ordine	PROVINCIE	Su 100 coniugi erano analfabeti		
		Sposi	Spose	Sposi e spose			Sposi	Spose	Sposi e spose
1	Trento (a)	..	..	..	40	Venezia	8	14	11
2	Cuneo (a)	..	..	..	41	Aquila degli Abruzzi	7	16	11
3	Novara (a)	..	..	..	42	Grosseto	9	15	12
4	Como (a)	..	..	..	43	Roma	7	18	12
5	Torino (a)	..	..	..	44	Forlì	13	15	14
6	Bergamo (a)	..	..	..	45	Perugia	10	20	15
7	Sondrio	1	..	..	46	Pesaro e Urbino	13	18	16
8	Belluno	1	1	1	47	Siena	13	20	16
9	Alessandria	1	1	1	48	Pola	12	21	17
10	Pavia	1	1	1	49	Napoli	15	19	17
11	Trieste	1	1	1	50	Palermo	19	19	19
12	Milano	1	1	1	51	Macerata	10	28	19
13	Cremona	1	1	1	52	Arezzo	12	27	20
14	Fiume	1	2	1	53	Sassari	17	27	22
15	Genova	2	1	1	54	Trapani	22	24	23
16	Imperia	1	2	1	55	Caserta	15	33	24
17	Brescia	2	1	2	56	Campobasso	16	33	25
18	Udine	1	2	2	57	Messina	21	31	26
19	Vicenza	2	3	2	58	Taranto	19	34	26
20	Parma	3	3	3	59	Foggia	22	32	27
21	Mantova	3	3	3	60	Chieti	18	38	28
22	Spezia	1	5	3	61	Bari delle Puglie	24	33	29
23	Verona	3	4	3	62	Catania	27	31	29
24	Livorno	3	4	3	63	Ascoli Piceno	19	41	30
25	Treviso	3	4	4	64	Salerno	22	38	30
26	Reggio nell'Emilia	3	4	4	65	Caltanissetta	28	32	30
27	Piacenza	4	4	4	66	Lecce	21	40	31
28	Bologna	4	5	4	67	Siracusa	29	34	31
29	Lucca	4	6	5	68	Avellino	21	44	32
30	Modena	5	6	5	69	Teramo	24	46	35
31	Padova	5	8	7	70	Benevento	21	49	35
32	Ravenna	8	9	9	71	Girgenti	33	38	35
33	Zara	4	14	9	72	Cagliari	27	44	36
34	Firenze	7	12	9	73	Potenza	29	45	37
35	Ferrara	7	13	10	74	Cosenza	32	47	39
36	Massa e Carrara	7	13	10	75	Catanzaro	30	51	40
37	Pisa	6	14	10	76	Reggio di Calabria	31	55	43
38	Rovigo	6	15	10					
39	Ancona	6	16	11		<b>REGNO</b>	<b>11</b>	<b>17</b>	<b>14</b>

Le provincie nelle quali è minore il numero di sposi analfabeti sono, in generale, quelle dell'Italia settentrionale, mentre assai più numerosi sono gli analfabeti fra gli sposi nelle provincie del mezzodi.

Come si comprende di leggieri, nelle grandi città la proporzione degli sposi analfabeti è molto meno elevata che nel complesso dei Comuni della rispettiva provincia. Ciò apparisce manifesto, mettendo a raffronto i dati del prospetto XIX con quelli del prospetto XX.

(a) Nelle provincie di Trento, Cuneo, Novara, Como, Torino e Bergamo, la proporzione degli sposi e delle spose analfabeti non raggiunge l'1 per cento.

Sposi e spose analfabeti, nell'anno 1924, nei Comuni aventi più di 100 000 abitanti  
e nel complesso dei 76 Comuni capiluoghi di provincia.

PROSPETTO XX.

COMUNI aventi più di 100 000 abitanti presenti alla data del censimento del 1° dicembre 1921 (a)	CIFRE ASSOLUTE				CIFRE PROPORZIONALI degli sposi analfabeti su 100 coniugi		
	Totale degli sposi	Sposi analfabeti			Sposi	Spouse	Sposi e spouse
		M.	F.	Totale			
Milano . . . . .	12 454	29	39	68	..	1	1
Napoli . . . . .	10 046	481	700	1181	10	14	12
Roma . . . . .	10 494	64	131	195	1	2	2
Torino . . . . .	7 274	14	15	29	..	..	..
Palermo . . . . .	5 194	336	372	708	13	14	14
Genova . . . . .	4 368	12	15	27	1	1	1
Firenze . . . . .	3 904	28	37	65	1	2	2
Catania . . . . .	3 108	262	299	561	17	19	18
Trieste . . . . .	2 760	4	10	14	..	1	1
Bologna . . . . .	3 026	11	13	24	1	1	1
Venezia . . . . .	2 498	44	66	110	4	5	4
Messina . . . . .	2 220	198	243	441	18	22	20
Bari delle Puglie . . . . .	1 858	173	202	375	19	22	20
Livorno . . . . .	1 496	20	32	52	3	4	3
Padova . . . . .	1 534	10	18	28	1	2	2
Ferrara . . . . .	1 354	26	37	63	4	5	5
Taranto . . . . .	1 288	74	125	199	11	19	15
Brescia . . . . .	1 324	5	4	9	1	1	1
Nel complesso dei 76 Comuni capiluoghi di provincia. . .	<b>113 658</b>	<b>3 025</b>	<b>4 297</b>	<b>7 322</b>	<b>5</b>	<b>8</b>	<b>6</b>

(a) Tenuto conto delle variazioni territoriali a tutto il 31 dicembre 1924.

Ed infatti, prendendo in esame le cifre del prospetto XX, troviamo che nel Comune di Napoli vi erano 12 sposi analfabeti ogni 100 in totale, mentre nell'intera provincia se ne contavano 17. La provincia di Roma dava 12 sposi analfabeti su 100 e il Comune capoluogo 2; la provincia di Milano 1.11 su 100 e il capoluogo 0.55; la provincia di Torino 0.41 e il capoluogo 0.40; la provincia di Genova 1.46 e il capoluogo 0.62; la provincia di Firenze 9 e il capoluogo 2; la provincia di Bologna 4 e il capoluogo 1; la provincia di Venezia 11 e il capoluogo 4; la provincia di Palermo 19 e il capoluogo 14; la provincia di Bari 29 e il capoluogo 20, ecc.

Nel complesso dei 76 Comuni capiluoghi di provincia, gli sposi analfabeti erano soltanto 6, mentre nel complesso del Regno se ne contavano 14 su cento.

§ VIII.

**Matrimoni fra consanguinei.**

Nel prospetto seguente, diamo notizia della frequenza nel Regno dei matrimoni fra consanguinei, cioè fra zio e nipote, fra zia e nipote e fra cugini in primo grado, durante gli anni dal 1897 al 1924.

Matrimoni nel Regno avvenuti fra consanguinei, negli anni dal 1897 al 1924.

PROSPETTO XXI.

ANNI	MATRIMONI FRA CONSANGUINEI				
	in cifre assolute				in cifre proporzionali a 1000 matrimoni
	fra zio e nipote	fra zia e nipote	fra cugini in primo grado	in totale	
Anni 1897-1901 (media annuale)	141	12	1 073	1 226	5.32
» 1902-1906 »	154	8	1 198	1 360	5.49
Anno 1907 . . . . .	181	8	1 231	1 420	5.46
» 1908 . . . . .	174	..	1 305	1 479	5.22
» 1909 . . . . .	125	1	1 227	1 353	5.08
» 1910 . . . . .		221	1 234	1 455	5.41
» 1911 . . . . .	151	3	1 087	1 241	4.77
» 1912 . . . . .	147	4	1 040	1 191	4.50
» 1913 . . . . .	144	10	959	1 113	4.21
» 1914 . . . . .	189	7	899	1 095	4.34
» 1915 . . . . .	95	8	414	517	2.78
» 1916 . . . . .	70	5	242	317	2.99
» 1917 . . . . .	52	8	189	249	2.58
» 1918 . . . . .	71	6	247	324	3.07
» 1919 . . . . .	84	10	703	797	2.40
» 1920 . . . . .	270	20	1 068	1 358	2.67
» 1921 . . . . .	237	16	984	1 237	2.91
» 1922 . . . . .	190	32	988	1 210	3.45
» 1923 . . . . .	212	19	809	1 040	3.24
» 1924 . . . . .	148	27	889	1 064	3.47

I matrimoni fra consanguinei segnano, dopo l'anno 1910, una diminuzione: da 5.41 ogni 1000 matrimoni nel 1910 a 3.45 nel 1922, a 3.24 nel 1923 e a 3.47 nel 1924.

**CAPO IV.**

**NATI VIVI.**

§ I.

**Numero dei nati vivi in rapporto alla popolazione.**

Il numero dei nati vivi nel 1924 fu di 1 124 470, il quale, ragguagliato a 1000 abitanti, dà un rapporto di 28.17. Nel 1923 il rapporto fu di 29.28 e nel 1922 di 30.15. Diamo nel seguente prospetto la distribuzione dei nati vivi, nell'anno 1924, nei singoli compartimenti, in cifre assolute e in cifre proporzionali a 1000 abitanti.

**Numero dei nati vivi nell'anno 1924, distribuiti per Compartimenti.**

PROSPETTO XXII.

COMPARTIMENTI	Cifre assolute	Cifre propor- zionali a 1000 abitanti	COMPARTIMENTI	Cifre assolute	Cifre propor- zionali a 1000 abitanti
Piemonte . . . . .	60 536	17.70	Abruzzi e Molise . . . .	48 724	32.81
Liguria . . . . .	24 314	17.94	Campania . . . . .	123 076	33.43
Lombardia . . . . .	134 970	25.96	Puglie . . . . .	83 624	34.90
Veneto . . . . .	136 853	31.48	Basilicata . . . . .	17 662	36.37
Venezia Giulia . . . . .	17 549	23.86	Calabrie . . . . .	55 910	35.43
Venezia Tridentina . . . .	18 091	27.54	Sicilia . . . . .	118 744	28.33
Emilia . . . . .	83 905	26.94	Sardegna . . . . .	29 611	33.01
Toscana . . . . .	67 664	23.98	Zara . . . . .	516	26.71
Marche . . . . .	34 291	28.87			
Umbria . . . . .	19 058	29.17			
Lazio . . . . .	49 372	29.19	<b>REGNO . . . .</b>	<b>1 124 470</b>	<b>28.17</b>

Nell'anno 1924 i quozienti di natività più elevati si ebbero nella Basilicata, nelle Calabrie, nelle Puglie, nella Campania, nella Sardegna, negli Abruzzi e nel Veneto; e quelli più bassi nel Piemonte, nella Liguria, nella Venezia Giulia, nella Toscana, nella Lombardia e nell'Emilia.

Nel prospetto seguente è dato il rapporto dei nati vivi a 1000 abitanti, durante l'anno 1924, in ciascuno dei 18 Comuni più popolosi, nel complesso dei 76 Comuni capiluoghi di provincia, dei 159 capiluoghi di circondario, degli 89 Comuni non capiluoghi che contavano non meno di 20 000 abitanti presenti alla data del censimento del 1° dicembre 1921, e dei rimanenti Comuni del Regno, in numero di 8824.

Nati vivi, durante l'anno 1924, nei Comuni aventi più di 100 000 abitanti, nel complesso dei 76 Comuni capiluoghi di provincia, dei 159 capiluoghi di circondario, degli 89 Comuni non capiluoghi che contavano non meno di 20 000 abitanti presenti al censimento del 1° dicembre 1921, e dei rimanenti Comuni del Regno, in numero di 8 824.

PROSPETTO XXIII.

COMUNI aventi più di 100 000 abitanti presenti alla data del censimento del 1° dicembre 1921 (a)	NATI VIVI		GRUPPI DI COMUNI (a)	NATI VIVI	
	cifre assolute	su 1 000 abitanti		cifre assolute	su 1 000 abitanti
Milano . . . . .	12 773	14.87	Nei 76 Comuni capiluoghi di provincia. . .	183 022	21.57
Napoli . . . . .	19 506	24.80			
Roma . . . . .	17 789	24.49			
Torino . . . . .	5 737	11.24	Nei 159 Comuni capiluoghi di circondario . .	78 031	26.62
Palermo . . . . .	10 712	26.16			
Genova . . . . .	4 736	14.56			
Firenze . . . . .	3 971	15.17	Negli 89 Comuni non capiluoghi che contavano non meno di 20 000 abitanti presenti al censimento del 1921 .	75 796	28.96
Catania . . . . .	6 899	26.60			
Trieste . . . . .	4 038	16.79			
Bologna . . . . .	3 404	15.44	Negli 8824 rimanenti Comuni del Regno. .	787 621	30.43
Venezia . . . . .	4 574	22.73			
Messina . . . . .	4 807	26.16			
Bari delle Puglie . . . . .	5 059	41.35	Nel complesso dei 9148 Comuni del Regno. .	1 124 470	28.17
Livorno . . . . .	2 321	19.46			
Padova . . . . .	2 807	24.01			
Ferrara . . . . .	2 810	25.03			
Taranto . . . . .	3 163	29.00			
Brescia . . . . .	2 335	22.86			

La natalità è più bassa nelle grandi Città che nei compartimenti rispettivi: per esempio, nel 1924 vi furono nel Comune di Torino 11.24 nati vivi ogni mille abitanti, mentre nel rispettivo compartimento se ne ebbero 17.70; il Comune di Genova diede 14.56 nati vivi su mille abitanti e la *Liguria* 17.94; Milano ne diede 14.87, Brescia 22.86 e la *Lombardia* 25.96; Venezia 22.73, Padova 24.01 e il *Veneto* 31.48; Trieste 16.79 e la *Venezia Giulia* 23.86; Bologna 15.44, Ferrara 25.03 e l'*Emilia* 26.94; Firenze 15.17, Livorno 19.46 e la *Toscana* 23.98; Roma 24.49 e il *Lazio* 29.19; Napoli 24.80 e la *Campania* 33.43; Taranto 29.00 e le *Puglie* 34.90; Catania 26.60, Messina 26.16, Palermo 26.16 e la *Sicilia* 28.33.

(a) Tenuto conto delle variazioni territoriali a tutto il 31 dicembre 1924.

Fa eccezione a questa regola il Comune di Bari, nel quale, nell'anno 1924, si ebbe un quoziente di natività maggiore di quello del rispettivo compartimento.

Se poi paragoniamo la natività, durante l'anno 1924, fra le stesse Città, si trova che da un minimo di 11.24 nati ogni mille abitanti nel Comune di Torino, di 14.56 in Genova, di 14.87 in Milano, di 15.17 in Firenze, di 15.44 in Bologna e di 16.79 in Trieste, si passa a un massimo di 41.35 in Bari, di 29.00 in Taranto, di 26.60 in Catania, di 26.16 in Palermo e in Messina.

Tanto nel complesso dei 76 Comuni capiluoghi di provincia, quanto in quello dei 159 capiluoghi di circondario e degli 89 Comuni non capiluoghi che contavano non meno di 20 000 abitanti presenti al censimento del 1921, il quoziente di natività è stato, nell'anno 1924, più basso di quello osservato nell'insieme degli 8824 rimanenti Comuni del Regno.

§ II.

**Nati vivi classificati secondo i mesi di nascita.**

I nati vivi negli anni dal 1922 al 1924 si distribuiscono come appresso per stagioni e per mesi. Alle cifre assolute facciamo seguire i rapporti dei nati in ciascun mese a 12 000 nati nel corso dell'anno. Le cifre proporzionali sono state calcolate dopo aver ragguagliato il numero dei nati in ciascun mese, considerato di uno stesso numero di giorni, cioè 30 (a).

Si sono pure indicati i mesi del concepimento, nella supposizione che tutti i parti siano avvenuti a gestazione compiuta, cioè nove mesi dopo il concepimento.

**Numero dei nati vivi nei singoli mesi degli anni 1922, 1923 e 1924.**

PROSPETTO XXIV.

MESE DELLA NASCITA	NUMERO DEI NATI VIVI						MESE DEL CONCEPIMENTO	
	1922		1923		1924			
	Totale	Propor- zione mensile su 12 000	Totale	Propor- zione mensile su 12 000	Totale	Propor- zione mensile su 12 000		
Primavera	Marzo . . .	102 871	1 073	100 674	1 069	103 669	1 088	Giugno
	Aprile . . .	94 549	1 019	92 885	1 019	93 043	1 009	Luglio
	Maggio . . .	88 655	925	88 168	936	86 595	909	Agosto
Estate	Giugno . . .	83 759	903	80 839	887	82 569	895	Settembre
	Luglio . . .	88 186	920	86 023	914	90 116	946	Ottobre
	Agosto . . .	88 076	919	86 087	914	89 505	939	Novembre
Autunno	Settembre .	89 174	961	88 135	967	90 039	976	Dicembre
	Ottobre . .	90 871	948	91 945	976	90 587	951	Gennaio
	Novembre .	88 578	955	89 823	986	89 184	967	Febbraio
Inverno (b)	Dicembre . .	83 883	875	82 007	871	79 381	833	Marzo
	Gennaio . .	126 676	1 322	120 264	1 277	124 975	1 311	Aprile
	Febbraio . .	102 166	1 180	100 655	1 184	104 807	1 176	Maggio
<b>ANNO .</b>	<b>1 127 444</b>	<b>12 000</b>	<b>1 107 505</b>	<b>12 000</b>	<b>1 124 470</b>	<b>12 000</b>		

(a) Veggasi la nota (a) a pagina XXV.

(b) Veggasi la nota (b) a pagina XXV.

Nell'anno 1924 il maggior numero dei nati vivi si ebbe nei mesi di gennaio, febbraio, marzo e aprile; il che significa che i concepimenti furono più numerosi nei mesi di aprile, maggio, giugno e luglio dell'anno precedente. Meno frequenti furono invece le nascite nei mesi di dicembre, giugno e maggio, il che corrisponde ad un minor numero di concepimenti nel mese di marzo dello stesso anno 1924 e nei mesi di settembre e agosto dell'anno precedente.

§ III.

**Nati vivi classificati secondo il sesso.**

I nati vivi nell'anno 1924 dividevansi, secondo il sesso, in 576 946 maschi e 547 524 femmine; si ebbero cioè 1054 nati maschi ogni 1000 femmine.

Questo rapporto, per una lunga serie di anni, è messo in evidenza dal seguente prospetto (a).

Nati vivi nel Regno distinti per sesso, negli anni 1882, 1887 e dal 1892 al 1924.

PROSPETTO XXV.

A N N I	NATI VIVI			A N N I	NATI VIVI		
	Maschi	Femmine	Maschi ogni 1000 femmine		Maschi	Femmine	Maschi ogni 1000 femmine
1882. . . . .	545 714	515 380	1 059	1908 . . . . .	584 750	554 063	1 055
1887. . . . .	592 936	559 970	1 059	1909 . . . . .	571 611	544 220	1 050
1892. . . . .	570 787	539 786	1 057	1910 . . . . .	586 735	557 675	1 052
1893. . . . .	579 076	547 220	1 058	1911 . . . . .	561 559	531 986	1 056
1894. . . . .	566 412	536 523	1 056	1912 . . . . .	581 834	552 151	1 054
1895. . . . .	561 478	530 624	1 058	1913 . . . . .	574 846	547 636	1 050
1896. . . . .	562 895	532 610	1 057	1914 . . . . .	570 865	543 226	1 051
1897. . . . .	566 654	535 194	1 059	1915 . . . . .	568 204	540 979	1 050
1898. . . . .	549 930	520 144	1 057	1916 . . . . .	452 304	429 322	1 054
1899. . . . .	558 431	530 127	1 053	1917 . . . . .	355 627	335 580	1 060
1900. . . . .	547 936	519 440	1 055	1918 . . . . .	328 707	311 556	1 055
1901. . . . .	544 007	513 756	1 059	1919 . . . . .	395 934	374 686	1 057
1902. . . . .	561 670	531 404	1 057	1920 . . . . .	596 014	562 027	1 060
1903. . . . .	535 635	506 455	1 058	1921 . . . . .	574 292	544 052	1 056
1904. . . . .	557 685	527 746	1 057	1922 . . . . .	577 700	549 744	1 051
1905. . . . .	556 942	527 576	1 056	1923 . . . . .	567 125	540 380	1 049
1906. . . . .	550 255	520 723	1 057	1924 . . . . .	576 946	547 524	1 054
1907. . . . .	545 994	516 339	1 057				

Nel prospetto seguente si dà la proporzione dei nati maschi a 1000 femmine in ciascun compartimento, per l'anno 1924.

(a) Prendendo in esame una serie di anni che risalgono molto più indietro del 1882, si nota una diminuzione nel rapporto dei nati maschi a 1000 femmine: infatti, esso fu di 1067 nel quinquennio 1865-69, 1064 nel decennio 1870-79, 1060 nel decennio 1880-89, 1057 nel decennio 1890-99, 1056 nel decennio 1900-909, 1053 nel decennio 1910-19 e 1054 nel quinquennio 1920-24.

Nati vivi, nell'anno 1924, distinti per sesso e distribuiti per compartimenti.

PROSPETTO XXVI.

COMPARTIMENTI	NATI VIVI			COMPARTIMENTI	NATI VIVI		
	Maschi	Femmine	Maschi ogni 1000 femmine		Maschi	Femmine	Maschi ogni 1000 femmine
Piemonte . . . . .	31 126	29 410	1 058	Abruzzi e Molise.	25 076	23 648	1 060
Liguria . . . . .	12 521	11 793	1 062	Campania. . . . .	63 236	59 840	1 057
Lombardia . . . . .	69 279	65 691	1 055	Puglie. . . . .	43 025	40 599	1 060
Veneto . . . . .	70 229	66 624	1 054	Basilicata. . . . .	9 231	8 431	1 095
Venezia Giulia . . . . .	8 970	8 579	1 046	Calabrie. . . . .	28 539	27 371	1 043
Venezia Tridentina	9 200	8 891	1 035	Sicilia. . . . .	60 735	58 009	1 047
Emilia. . . . .	43 039	40 866	1 053	Sardegna. . . . .	15 264	14 347	1 064
Toscana . . . . .	34 614	33 050	1 047	Zara . . . . .	264	252	1 048
Marche. . . . .	17 490	16 801	1 041				
Umbria. . . . .	9 718	9 340	1 040				
Lazio . . . . .	25 390	23 982	1 059	<b>REGNO .</b>	<b>576 946</b>	<b>547 524</b>	<b>1 054</b>

Nel 1924 i compartimenti nei quali si ebbe il maggior numero di nascite maschili, in rapporto a quelle femminili, furono la Basilicata, la Sardegna, la Liguria, gli Abruzzi e le Puglie; e i compartimenti in cui la prevalenza dei maschi sulle femmine risultò meno sensibile furono quelli della Venezia Tridentina, dell'Umbria, delle Marche, delle Calabrie, della Venezia Giulia, della Toscana e della Sicilia.

Nello stesso anno si ebbero nei 76 Comuni capiluoghi di provincia 1037 nati vivi maschi ogni 1000 femmine; nei 159 capiluoghi di circondario se ne ebbero 1048; negli 89 Comuni non capiluoghi che contavano non meno di 20 000 abitanti 1057, e negli 8824 rimanenti Comuni del Regno 1058.

§ IV.

Nati vivi classificati secondo la filiazione legittima o illegittima.

Si trova una difficoltà a distinguere i nati vivi secondo che la filiazione è legittima o illegittima, per il fatto che un certo numero di bambini vengono esposti e affidati alla pubblica assistenza, o anche abbandonati in luogo pubblico, pur potendo essere figli di persone legalmente unite in matrimonio. Perciò, fino a tutto il 1883, i nati si dividevano in *legittimi*, *illegittimi* ed *esposti*, e in questa terza categoria si sarebbero dovuti collocare solamente i bambini di origine ignota. Ma siccome le cifre segnate sotto la rubrica *esposti* apparivano per molti Comuni troppo alte, in confronto con quelle di



altri Comuni che si trovavano in condizioni sociali non dissimili, si aveva motivo di dubitare che sotto il nome di *esposti* si comprendessero, per alcuni Comuni, tutti i bambini affidati all'assistenza pubblica, anche quando le Amministrazioni comunali o quelle dei brefotrofi sapessero con certezza che erano *illegittimi*.

Per evitare queste differenze d'interpretazione, a partire dal 1884 i nati in ciascun anno furono raggruppati in tre categorie alquanto diverse da quelle adottate prima; in modo da avere in un primo gruppo il numero dei legittimi, in un secondo il numero degli illegittimi riconosciuti nell'atto di nascita da uno o da entrambi i genitori, ed in un terzo gruppo, complessivamente, il numero degli illegittimi non riconosciuti nell'atto di nascita dai genitori e quello dei nati di stato civile ignoto. Gli iscritti nella terza categoria rappresentano il numero approssimativo dei bambini, per l'allevamento dei quali deve provvedere l'assistenza pubblica, mentre quasi tutti gli illegittimi riconosciuti dai genitori sono allevati a cura di questi.

È possibile che fra i bambini di stato civile ignoto, che abbiamo compresi nella stessa categoria degli illegittimi non riconosciuti, alcuni siano figli di persone unite in matrimonio, ma è lecito ritenere che il numero di questi sia piccolissimo; e, come abbiamo fatto negli scorsi anni, continueremo a sommare i nati iscritti nella seconda con quelli della terza categoria, per ottenere il numero più verosimile di nascite illegittime.

Nel prospetto XXVII è indicato il numero dei nati vivi legittimi, quello degli illegittimi riconosciuti da uno almeno dei genitori e quello degli illegittimi non riconosciuti e dei nati di stato civile ignoto, negli anni 1872, 1877, 1882, 1887, 1892, 1897, 1902, 1907 e dal 1912 al 1924. Nella stessa tavola sono indicate anche le cifre proporzionali dei nati illegittimi riconosciuti, degli illegittimi non riconosciuti e dei nati di stato civile ignoto ogni 100 nati, e le cifre proporzionali dei maschi per 100 femmine fra i nati legittimi, fra gli illegittimi riconosciuti e fra gli illegittimi non riconosciuti e i nati di stato civile ignoto.

La proporzione degli illegittimi sul totale dei nati, che era andata crescendo dal 1872 al 1882, dopo quest'ultimo anno presenta una graduale diminuzione. Infatti, nel 1872, ogni 100 nati se ne contarono 6.95 di illegittimi, mentre nel 1882 se ne ebbero 7.51; nel 1892, 7.02; nel 1902, 5.72; nel 1912, 4.79; nel 1922, 4.51; nel 1923, 4.45 e nel 1924, con lieve aumento, 4.79.

La diminuzione che si osserva dal 1882 in poi è stata maggiore, fino all'anno 1919, nel gruppo degli illegittimi riconosciuti dai genitori all'atto della nascita che non in quello dei non riconosciuti e dei nati di stato civile ignoto; nel quinquennio successivo (1920-24) si nota invece nel primo gruppo un aumento sensibile rispetto agli anni precedenti (da 2.78 ogni 100 nati vivi nel 1919, a 3.24 nel 1920, a 3.53 nel 1921, a 3.36 nel 1922, a 3.37 nel 1923 e a 3.72 nel 1924), mentre il secondo gruppo continuò a discendere più rapidamente (da 1.79 ogni 100 nati vivi nel 1919, a 1.43 nel 1920, a 1.29 nel 1921, a 1.15 nel 1922, a 1.08 nel 1923 e a 1.07 nel 1924).

Nel prospetto XXVIII è dato il numero dei nati vivi illegittimi riconosciuti da uno o da entrambi i genitori, e il numero degli illegittimi non riconosciuti,

coi quali ultimi sono sommati, come si è detto, anche gli esposti, affidati alla pubblica assistenza o abbandonati in luogo pubblico, per ciascun compartimento (a) durante l'anno 1924. Oltre le cifre assolute, sono date anche le cifre proporzionali di ciascuna categoria di nati illegittimi a 1000 nati vivi, sia legittimi, sia illegittimi, nello stesso anno.

Nell'anno 1924 le proporzioni più elevate di nati illegittimi si notarono nelle Romagne, nelle quali, per ogni 100 nati vivi ne furono dichiarati illegittimi 14.88, nella Venezia Giulia (9.66), negli ex Ducati (8.35), nel Veneto (7.80), nella provincia di Roma (7.28), nell'Umbria (5.19), nelle Marche (5.17), nella Liguria (4.87), nella Venezia Tridentina (4.82), nella Toscana (4.39) e nelle Calabrie (4.28); al contrario, nella Basilicata si ebbero soltanto 2.03 illegittimi su 100 nati, nelle Puglie (2.54), negli Abruzzi (2.57), nella Sicilia (2.67), nel Piemonte (2.70), nella Campania (2.91), nella Sardegna (2.98) e nella Lombardia (3.52).

Si è visto che nell'anno 1924 la proporzione degli illegittimi è stata, nel Regno, di 4.79 per 100 nati. Di essi, 3.72 per 100 nati vennero riconosciuti dai genitori all'atto della nascita e 1.07 non furono riconosciuti o erano di stato civile ignoto. Gli illegittimi riconosciuti furono negli Abruzzi nel rapporto di appena 1.42 per 100 nati, nella Sicilia 1.57, nelle Puglie 1.59, nella Basilicata 1.76, nella Campania 1.83 e nella Sardegna 2.15; mentre nelle Romagne arrivarono a 13.40 per cento, nella Venezia Giulia a 9.47, nel Veneto a 6.76, nella provincia di Roma a 6.02, negli ex Ducati a 5.06 e nella Venezia Tridentina a 4.69.

Questa notevole superiorità di alcuni compartimenti nel riconoscimento degli illegittimi da parte dei genitori all'atto della nascita, è stata attribuita a cause di diverso genere, e prevalentemente al conservarsi, in alcune Regioni, sebbene in grado ora molto attenuato, la consuetudine — più accentuata nelle terre che facevano parte dell'ex Stato Pontificio — di celebrare il matrimonio col solo rito religioso.

La persistenza, peraltro, dei rapporti sopra indicati, anche a tanta distanza dai tempi in cui quella consuetudine potè radicarsi, fa supporre che altre cause, anche se quelle più volte indicate non abbiano cessato di esercitare qualche effetto, influiscano sul fenomeno, ma la mancanza di notizie specifiche su di esse ci obbliga alle maggiori riserve (b).

---

(a) Si è diviso in due gruppi il compartimento dell'*Emilia*, formando, sotto la denominazione di *ex Ducati*, un gruppo comprendente le provincie di Modena, Parma, Piacenza e Reggio, e, sotto il titolo di *Romagne*, un altro gruppo delle provincie di Bologna, Ferrara, Forlì e Ravenna; e ciò perchè il primo gruppo di provincie differisce notevolmente dal secondo quanto alle nascite illegittime.

(b) Sulle cause attribuite al fenomeno e sulle inchieste fatte intorno ai matrimoni celebrati col solo rito religioso, veggasi « Movimento della popolazione secondo gli atti dello stato civile » nell'anno 1918. Roma - Libreria dello Stato, 1924, pag. xxxvi.

Numero e sesso dei nati vivi legittimi ed illegittimi negli anni 1872, 1877, 1882, 1887, 1892, 1897, 1902, 1907 e dal 1912 al 1924.

PROSPETTO XXVII.

ANNI	TOTALE dei nati vivi	NATI VIVI LEGITTIMI			NATI VIVI ILLEGITTIMI ED ESPOSTI									SU 100 NATI VIVI					
		Totale	Maschi	Femmine	In complesso			Illegittimi riconosciuti			Illegittimi non riconosciuti e nati di stato civile ignoto (a)			Illegittimi riconosciuti	Illegittimi non riconosciuti e nati di stato civile ignoto	In complesso	Maschi legittimi per 100 femmine legittime	Maschi illegittimi riconosciuti per 100 femmine della stessa categoria	Maschi illegittimi non riconosciuti e di stato civile ignoto per 100 femmine della stessa categ.
					Totale	Maschi	Femm.	Totale	Maschi	Femm.	Totale	Maschi	Femm.						
1872 . . . .	1 020 682	949 775	489 963	459 812	70 907	36 340	34 567	37 062	19 311	17 751	33 845	17 029	16 816	3.63	3.32	6.95	107	109	101
1877 . . . .	1 029 037	954 913	492 129	462 784	74 124	37 738	36 386	46 149	23 828	22 321	27 975	13 910	14 065	4.49	2.71	7.20	106	107	99
1882 . . . .	1 061 094	981 451	504 962	476 489	79 643	40 752	38 891	50 649	26 184	24 465	28 994	14 568	14 426	4.77	2.74	7.51	106	107	101
1887 . . . .	1 152 906	1 067 002	548 887	518 115	85 904	44 049	41 855	50 561	26 414	24 147	35 343	17 635	17 708	4.39	3.06	7.45	106	109	100
1892 . . . .	1 110 573	1 032 617	530 986	501 631	77 956	39 801	38 155	45 990	23 820	22 170	31 966	15 981	15 985	4.14	2.88	7.02	106	107	100
1897 . . . .	1 101 848	1 031 649	530 891	500 758	70 199	35 763	34 436	41 366	21 363	20 003	28 833	14 400	14 433	3.75	2.62	6.37	106	107	100
1902 . . . .	1 093 074	1 030 543	529 400	501 143	62 531	32 270	30 261	36 394	19 179	17 215	26 137	13 091	13 046	3.33	2.39	5.72	106	111	100
1907 . . . .	1 062 333	1 006 762	517 332	489 430	55 571	28 662	26 909	33 554	17 539	16 015	22 017	11 123	10 894	3.16	2.07	5.23	106	110	102
1912 . . . .	1 133 985	1 079 669	554 132	525 537	54 316	27 702	26 614	33 430	17 193	16 237	20 886	10 509	10 377	2.95	1.84	4.79	105	106	101
1913 . . . .	1 122 482	1 070 263	548 263	522 000	52 219	26 583	25 636	32 345	16 594	15 751	19 874	9 989	9 885	2.88	1.77	4.65	105	105	101
1914 . . . .	1 114 091	1 061 278	543 767	517 511	52 813	27 098	25 715	32 919	17 035	15 884	19 894	10 063	9 831	2.95	1.79	4.74	105	107	102
1915 . . . .	1 109 183	1 060 937	543 581	517 356	48 246	24 623	23 623	28 319	14 646	13 673	19 927	9 977	9 950	2.55	1.80	4.35	105	107	100
1916 . . . .	881 626	844 742	433 411	411 331	36 884	18 893	17 991	19 467	10 070	9 397	17 417	8 823	8 594	2.21	1.97	4.18	105	107	103
1917 . . . .	691 207	658 274	338 773	319 501	32 933	16 854	16 079	17 583	9 091	8 492	15 350	7 763	7 587	2.54	2.22	4.76	106	107	102
1918 . . . .	640 263	608 520	312 474	296 046	31 743	16 233	15 510	17 724	9 088	8 636	14 019	7 145	6 874	2.77	2.19	4.96	106	105	104
1919 . . . .	770 620	735 388	377 903	357 485	35 232	18 031	17 201	21 408	11 001	10 407	13 824	7 030	6 794	2.78	1.79	4.57	106	106	103
1920 . . . .	1 158 041	1 103 946	568 321	535 625	54 095	27 693	26 402	37 478	19 367	18 111	16 617	8 326	8 291	3.24	1.43	4.67	106	107	100
1921 . . . .	1 118 344	1 064 414	546 667	517 747	53 930	27 625	26 305	39 473	20 402	19 071	14 457	7 223	7 234	3.53	1.29	4.82	106	107	100
1922 . . . .	1 127 444	1 076 610	551 338	525 272	50 834	26 362	24 472	37 880	19 694	18 186	12 954	6 668	6 286	3.36	1.15	4.51	105	108	106
1923 . . . .	1 107 505	1 058 233	542 220	516 013	49 272	24 905	24 367	37 304	18 898	18 406	11 968	6 007	5 961	3.37	1.08	4.45	105	103	101
1924 . . . .	1 124 470	1 070 596	549 448	521 148	53 874	27 498	26 376	41 823	21 506	20 317	12 051	5 992	6 059	3.72	1.07	4.79	105	106	99

(a) Per gli anni 1872, 1877 e 1882 sono compresi in questa rubrica i nati di stato civile ignoto immessi nelle ruote, od esposti pubblicamente, e una parte dei nati illegittimi allevati a spese delle Amministrazioni comunali e provinciali; per gli anni 1887 e successivi vi sono compresi i nati di stato civile ignoto perchè trovatelli od esposti e gli illegittimi non riconosciuti dai genitori. Sotto la rubrica « illegittimi riconosciuti » sono segnati i figli naturali riconosciuti nell'atto di nascita da uno o da entrambi i genitori.

**Nati vivi illegittimi riconosciuti, illegittimi non riconosciuti e nati di stato civile ignoto,  
durante l'anno 1924, classificati per Compartimenti.**

PROSPETTO XXVIII.

COMPARTIMENTI	NATI VIVI ILLEGITTIMI					
	Cifre assolute			Cifre proporzionali a 1000 nati vivi in complesso		
	rico- nosciti	non rico- nosciti e nati di stato civile ignoto	in totale	rico- nosciti	non rico- nosciti e nati di stato civile ignoto	in totale
Piemonte . . . . .	1 359	276	1 635	22.45	4.56	27.01
Liguria . . . . .	901	283	1 184	37.06	11.64	48.70
Lombardia . . . . .	3 843	914	4 757	28.47	6.77	35.24
Veneto . . . . .	9 253	1 428	10 681	67.61	10.43	78.04
Venezia Giulia . . . . .	1 661	35	1 696	94.65	1.99	96.64
Venezia Tridentina . . . . .	849	23	872	46.93	1.27	48.20
Emilia . . . . .	1 984	1 290	3 274	50.57	32.88	83.45
} Ex Ducati (a) . . . . .						
} Romagne (b) . . . . .	5 988	657	6 645	134.04	14.71	148.75
Toscana . . . . .	2 041	930	2 971	30.16	13.75	43.91
Marche . . . . .	1 309	464	1 773	38.17	13.53	51.70
Umbria . . . . .	709	280	989	37.20	14.69	51.89
Lazio . . . . .	2 970	624	3 594	60.16	12.64	72.80
Abruzzi e Molise . . . . .	693	558	1 251	14.22	11.45	25.67
Campania . . . . .	2 247	1 333	3 580	18.26	10.83	29.09
Puglie . . . . .	1 333	789	2 122	15.94	9.44	25.38
Basilicata . . . . .	311	48	359	17.61	2.72	20.33
Calabrie . . . . .	1 821	574	2 395	32.57	10.27	42.84
Sicilia . . . . .	1 867	1 301	3 168	15.72	10.96	26.68
Sardegna . . . . .	637	244	881	21.51	8.24	29.75
Zara . . . . .	47	..	47	91.09	..	91.09
<b>REGNO . . . . .</b>	<b>41 823</b>	<b>12 051</b>	<b>53 874</b>	<b>37.19</b>	<b>10.72</b>	<b>47.91</b>

(a) Provincie di Modena, Parma, Piacenza e Reggio nell' Emilia.  
(b) Provincie di Bologna, Ferrara, Forlì e Ravenna.

Diamo nel prospetto XXIX i quozienti di natività illegittima relativi all'anno 1924 per i 18 Comuni aventi più di 100 000 abitanti, nel complesso dei 76 Comuni capiluoghi di provincia, dei 159 Comuni capiluoghi di circondario, degli 89 Comuni non capiluoghi, che contavano non meno di 20 000 abitanti presenti alla data del censimento del 1° dicembre 1921, e degli 8824 rimanenti Comuni del Regno.

La natività illegittima è molto più alta nelle grandi Città che nei compartimenti rispettivi; ed infatti, nel 1924, nel Comune di Torino su 1000 nati vivi ne furono dichiarati illegittimi 68, mentre nel rispettivo compartimento se ne contarono soltanto 27. Il Comune di Genova diede 90 illegittimi su 1000 nati e la *Liguria* 49; Milano ne diede 88, Brescia 87 e la *Lombardia* 35; Padova 147 e il *Veneto* 78; Trieste 183 e la *Venezia Giulia* 97; Ferrara 292 e le *Romagne* 149; Firenze 103, Livorno 65 e la *Toscana* 44; Roma 110 e il *Lazio* 73; Napoli 76 e la *Campania* 29; Bari 63, Taranto 54 e le *Puglie* 25; Catania 43, Messina 59 e la *Sicilia* 27; nel complesso dei 76 capiluoghi di provincia 83 e nel Regno soltanto 48. Nei Comuni di Venezia, di Bologna e di Palermo, la natività illegittima fu, nel 1924, di poco superiore a quella dei rispettivi compartimenti.

È però da avvertire che nelle grandi Città, se è più elevato, in confronto del rispettivo compartimento, il coefficiente della natività illegittima, è anche più alto quello dei riconoscimenti della prole. La graduatoria di queste Città per il numero degli illegittimi, col rispettivo numero di riconoscimenti nell'anno 1924, è la seguente: Ferrara con 292 illegittimi su 1000 nati, ma di essi 257 furono riconosciuti nell'atto di nascita; Trieste con 183 illegittimi su 1000, tutti riconosciuti nell'atto di nascita; Bologna con 153 (125 riconosciuti); Padova con 147 (98 riconosciuti); Roma con 110 (87 riconosciuti); Firenze con 103 (47 riconosciuti); Genova con 90 (73 riconosciuti); Milano con 88 (73 riconosciuti); Brescia con 87 (73 riconosciuti); Venezia con 80 (70 riconosciuti); Napoli con 76 (41 riconosciuti); Torino con 68 (58 riconosciuti); Livorno con 65 (63 riconosciuti); Bari con 63 (35 riconosciuti); Messina con 59 (32 riconosciuti); Taranto con 54 (34 riconosciuti); Catania con 43 (35 riconosciuti) e Palermo con 28 (15 riconosciuti). In Bologna e in Palermo, il coefficiente del riconoscimento della prole è stato, nel 1924, alquanto inferiore a quello osservato nei rispettivi compartimenti.

Abbiamo veduto che nel Regno la proporzione degli illegittimi non riconosciuti è, in ciascun anno, molto minore di quella dei riconosciuti; soltanto negli anni 1916, 1917 e 1918, nei quali, essendosi verificato, a causa della guerra, un leggero aumento nelle nascite di illegittimi non riconosciuti, la prevalenza degli illegittimi riconosciuti su quelli non riconosciuti, risultò, nei detti anni, meno sensibile. Anche nel complesso dei 76 Comuni capiluoghi di provincia prevalgono le nascite di illegittimi riconosciuti su quelle degli illegittimi non riconosciuti, fatta eccezione per gli anni dal 1901 al 1908, nei quali si verificò il fatto opposto.

Infine, nel complesso dei 159 Comuni capiluoghi di circondario e degli 89 Comuni non capiluoghi che contavano non meno di 20 000 abitanti secondo il censimento del 1° dicembre 1921, la natività illegittima è stata, durante l'anno 1924, alquanto maggiore di quella osservata nell'insieme degli 8824 rimanenti Comuni del Regno.

Nati vivi illegittimi riconosciuti, illegittimi non riconosciuti e nati di stato civile ignoto, durante l'anno 1924, nei Comuni aventi più di 100 000 abitanti, nel complesso dei 76 Comuni capiluoghi di provincia, dei 159 capiluoghi di circondario, degli 89 Comuni non capiluoghi che contavano non meno di 20 000 abitanti presenti al censimento del 1° dicembre 1921 e dei rimanenti Comuni del Regno, in numero di 8824.

PROSPETTO XXIX.

COMUNI aventi più di 100 000 abitanti presenti alla data del censimento del 1° dic. 1921 (a)	NATI VIVI ILLEGITTIMI				GRUPPI  DI COMUNI  (a)	NATI VIVI ILLEGITTIMI			
	Cifre assolute		Cifre proporzionali a 1000 nati vivi in complesso			Cifre assolute		Cifre proporzio- nali a 1000 na- ti vivi in com- plesso	
	riconosciuti	non riconosciuti e nati di stato civile ignoto	riconosciuti	non riconosciuti e nati di stato civile ignoto		riconosciuti	non riconosciuti e nati di stato civile ignoto	riconosciuti	non riconosciuti e nati di stato civile ignoto
Milano . . . . .	928	193	72.65	15.11	Nei 76 Comuni ca- piluoghi di pro- vincia . . . . .	10 616	4 613	58.00	25.20
Napoli . . . . .	797	693	40.86	35.53					
Roma . . . . .	1 540	424	86.57	23.83					
Torino . . . . .	335	56	58.39	9.76					
Palermo . . . . .	162	138	15.12	12.88	Nei 159 Comuni capiluoghi di circondario . .	3 043	944	39.00	12.10
Genova . . . . .	346	82	73.06	17.31					
Firenze . . . . .	186	222	46.84	55.91					
Catania . . . . .	238	62	34.50	8.99	Negli 89 Comuni non capiluoghi che contavano non meno di 20 000 abitanti presenti al cen- simento del 1921	2 600	722	34.30	9.53
Trieste . . . . .	738	..	182.76	..					
Bologna . . . . .	424	97	124.56	28.50					
Venezia . . . . .	322	46	70.40	10.06					
Messina . . . . .	155	131	32.24	27.25					
Bari delle Puglie .	179	139	35.38	27.48	Negli 8824 rima- nenti Comuni del Regno. . .	25 564	5 772	32.46	7.33
Livorno . . . . .	146	4	62.90	1.72					
Padova . . . . .	275	138	97.97	49.16	Nel complesso dei 9148 Comuni del Regno. . . . .	41 823	12 051	37.19	10.72
Ferrara . . . . .	721	99	256.58	35.23					
Taranto . . . . .	109	61	34.46	19.29					
Brescia . . . . .	171	31	73.23	13.28					

(a) Tenuto conto delle variazioni territoriali a tutto il 31 dicembre 1924.

§ V.

**Legittimazioni.**

Si è visto che nel 1924 vi furono 53 874 nati vivi illegittimi, dei quali 41 823 furono riconosciuti nell'atto di nascita da uno almeno dei genitori, e 12 051 non furono riconosciuti. Si è anche avvertito che in parecchie provincie la natività illegittima è più alta, perchè molte unioni non sono dappprincipio legalizzate col rito civile. Per altro, questo grave stato di cose è attenuato dal fatto che non poche unioni vengono legalizzate dopo alcuni anni, con che viene legittimato anche lo stato civile della prole.

Nel 1924 furono legittimati 13 386 figli naturali, dei quali 13 355 per susseguente matrimonio dei genitori e 31 per decreto reale. Di essi, 6875 erano maschi e 6511 femmine : cioè di fronte a 100 femmine si ebbero 106 maschi legittimati ; nell'anno 1923 tale proporzione fu di 110, nel 1922 di 105, nel 1921 di 108, nel 1920 di 110, nel 1919 di 105, nel 1918 di 108, nel 1917 di 107, nel 1916 di 104, nel 1915 di 102, nel 1914 di 109, nel 1913 di 105, nel 1912 di 106, nel 1911 di 109, nel 1910 di 106, nel 1909 di 108, nel 1908 di 107, negli anni 1907 e 1906 di 114, e si mantenne intorno a questa cifra anche negli anni dal 1891 al 1905. Si è già visto che i riconoscimenti della prole nell'atto di nascita da parte dei genitori sono più frequenti per i maschi che non per le femmine ; lo stesso avviene, e in misura anche maggiore, per gli atti di legittimazione.

La notizia circa il numero annuo degli atti di legittimazione che avvengono in ciascun Comune fu richiesta nei modelli che servono per la compilazione di queste statistiche a cominciare dal 1891, e per ciascuno degli anni dal 1891 al 1924 si ottennero le cifre seguenti.

**Numero dei figli naturali legittimati nel Regno per susseguente matrimonio dei genitori o per Decreto Reale, in ciascuno degli anni dal 1891 al 1924.**

PROSPETTO XXX.

ANNI	FIGLI NATURALI LEGITTIMATI		ANNI	FIGLI NATURALI LEGITTIMATI	
	Cifre assolute	Cifre proporzionali a 1000 nati illegittimi		Cifre assolute	Cifre proporzionali a 1000 nati illegittimi
1891 . . . . .	19 777	247	1908 . . . . .	20 526	362
1892 . . . . .	21 557	277	1909 . . . . .	18 216	334
1893 . . . . .	22 683	290	1910 . . . . .	18 035	319
1894 . . . . .	22 913	307	1911 . . . . .	19 025	352
1895 . . . . .	24 282	344	1912 . . . . .	20 637	380
1896 . . . . .	25 387	361	1913 . . . . .	20 158	386
1897 . . . . .	23 596	336	1914 . . . . .	22 525	427
1898 . . . . .	22 659	337	1915 . . . . .	58 744	1 218
1899 . . . . .	24 686	369	1916 . . . . .	33 779	916
1900 . . . . .	23 457	370	1917 . . . . .	18 490	561
1901 . . . . .	24 773	404	1918 . . . . .	10 016	316
1902 . . . . .	24 216	387	1919 . . . . .	9 006	256
1903 . . . . .	22 819	386	1920 . . . . .	12 842	237
1904 . . . . .	22 959	381	1921 . . . . .	13 642	253
1905 . . . . .	23 968	407	1922 . . . . .	13 412	264
1906 . . . . .	23 548	412	1923 . . . . .	14 055	285
1907 . . . . .	23 580	424	1924 . . . . .	13 386	248

La proporzione dei figli naturali legittimati su 1000 nati illegittimi ed esposti, pure a traverso una certa irregolarità di cifre, è venuta crescendo dal 1891 al 1914. Nei primi tre anni della guerra, specialmente all'inizio di questa (1915), le legittimazioni furono molto più numerose di quelle osservate negli anni prebellici; e il motivo si deve ricercare nel fatto che molte famiglie, particolarmente appartenenti alle provincie dell'Italia centrale, costituite con matrimonio contratto col solo rito religioso, sin dal primo anno della guerra sentirono la necessità di legalizzare l'unione, venendo così legittimato anche lo stato civile della prole. Ciò spiega la proporzione di 1218 figli naturali legittimati nel Regno durante l'anno 1915, di 916 nel 1916 e di 561 nel 1917, per ogni 1000 nascite illegittime, di fronte alle poche centinaia (da 250 a 400 in cifre tonde) che si ebbero negli anni anteriori; e spiega ancora la diminuzione che si è avuta, per conseguenza, nelle legittimazioni a partire dall'ultimo anno di guerra fino al 1924. Se poi confrontiamo le legittimazioni col numero degli illegittimi riconosciuti nell'atto di nascita almeno da uno dei genitori (ed è la categoria di nati alla quale appartengono quasi tutti i legittimati per susseguente matrimonio), allora la proporzione risulta nel 1924 di 320 per 1000.

Il seguente prospetto dà le cifre assolute e le proporzionali dei figli naturali legittimati nei singoli compartimenti e nel Regno, durante l'anno 1924.

**Numero dei figli naturali legittimati, durante l'anno 1924, in ciascun Compartimento e nel Regno.**

**PROSPETTO XXXI.**

COMPARTIMENTI	Figli naturali legittimati per susseguente matrimonio dei genitori o per Decreto Reale		COMPARTIMENTI	Figli naturali legittimati per susseguente matrimonio dei genitori o per Decreto Reale		
	Cifre assolute	Cifre proporzionali a 1000 nati vivi illegittimi		Cifre assolute	Cifre proporzionali a 1000 nati vivi illegittimi	
Piemonte . . . . .	343	210	Abruzzi e Molise . . . . .	199	159	
Liguria . . . . .	270	228	Campania . . . . .	269	75	
Lombardia . . . . .	1 215	255	Puglie . . . . .	366	172	
Veneto . . . . .	3 613	338	Basilicata . . . . .	60	167	
Venezia Giulia . . . . .	474	279	Calabrie . . . . .	131	55	
Venezia Tridentina . . . . .	95	109	Sicilia . . . . .	604	191	
Emilia {	Ex Ducati . . . . .	998	305	Sardegna . . . . .	224	254
	Romagne . . . . .	1 934	291			
Toscana . . . . .	973	327	Zara . . . . .	2	43	
Marche . . . . .	560	316				
Umbria . . . . .	290	293				
Lazio . . . . .	766	213	<b>REGNO . . . . .</b>	<b>13 386</b>	<b>248</b>	



Così gli atti di legittimazione, come quelli di riconoscimento della prole illegittima, sono numerosi particolarmente nelle provincie del Veneto, dell'Emilia, della Venezia Giulia e dell'Italia centrale, nelle quali, come si è veduto, è molto alta la natività illegittima.

Nel prospetto seguente è indicato il numero dei legittimati nei 18 Comuni che hanno più di 100 000 abitanti e nel complesso dei 76 Comuni capiluoghi di provincia, durante l'anno 1924.

**Figli naturali legittimati, durante l'anno 1924, nei Comuni aventi più di 100 000 abitanti e nel complesso dei 76 Comuni capiluoghi di provincia.**

PROSPETTO XXXII.

COMUNI	Figli naturali legittimati per susseguente matrimonio dei genitori o per Decreto Reale		COMUNI	Figli naturali legittimati per susseguente matrimonio dei genitori o per Decreto Reale	
	Cifre assolute	Cifre proporzionali a 1000 nati vivi illegittimi		Cifre assolute	Cifre proporzionali a 1000 nati vivi illegittimi
<i>A. — Comuni aventi più di 100 000 abitanti (a)</i>			Venezia . . . . .	107	291
Milano . . . . .	175	156	Messina . . . . .	4	14
Napoli . . . . .	59	40	Bari delle Puglie . . . . .	52	164
Roma . . . . .	180	92	Livorno . . . . .	25	167
Torino . . . . .	116	297	Padova . . . . .	89	215
Palermo . . . . .	94	313	Ferrara . . . . .	200	244
Genova . . . . .	116	271	Taranto . . . . .	26	153
Firenze . . . . .	107	262	Brescia . . . . .	39	193
Catania . . . . .	93	310			
Trieste . . . . .	204	276	<i>B. — Complesso dei 76 Comuni capiluoghi di provincia . . . . .</i>	<i>2 790</i>	<i>183</i>
Bologna . . . . .	137	263			

Gli atti di legittimazione nel complesso dei 76 Comuni capiluoghi di provincia sono meno numerosi, relativamente al totale dei nati illegittimi, che nell'insieme del Regno.

(a) Tenuto conto delle variazioni territoriali a tutto il 31 dicembre 1924.

**CAPO V.**  
**NATI MORTI.**

§ I.

**Numero dei nati morti in rapporto al totale delle nascite.**

I nati morti (ossia i bambini partoriti morti dopo il sesto mese di gestazione, esclusi quindi quelli che hanno dato segno di vita dopo l'atto del parto, anche se morti prima che ne fosse stata fatta la dichiarazione di nascita all'Ufficiale di stato civile, nei cinque giorni consentiti dalla legge) sommarono nel 1924 a 48 794 (27 573 maschi e 21 221 femmine), ciò che corrisponde a 4.16 ogni 100 nati d'ambo i sessi, compresi i nati morti. Il rapporto fu più alto tra i maschi (4.56) che tra le femmine (3.73).

Le cifre seguenti indicano il totale delle nascite (nati vivi e nati morti), il totale dei soli nati morti e le proporzioni di questi ultimi sulle prime, nell'anno 1924, per ciascun compartimento.

**Nati morti in rapporto al totale delle nascite, nell'anno 1924,  
in ciascun Compartimento e nel Regno.**

PROSPETTO XXXIII.

COMPARTIMENTI	Totale delle nascite (a)	Nati morti	Nati morti su 100 nascite (a)	COMPARTIMENTI	Totale delle nascite (a)	Nati morti	Nati morti su 100 nascite (a)
Piemonte . . . . .	63 031	2 495	3.96	Abruzzi e Molise. . .	51 107	2 383	4.66
Liguria . . . . .	25 546	1 232	4.82	Campania . . . . .	129 414	6 338	4.90
Lombardia . . . . .	140 293	5 323	3.79	Puglie . . . . .	87 780	4 156	4.73
Veneto . . . . .	141 721	4 868	3.43	Basilicata . . . . .	18 567	905	4.87
Venezia Giulia . . .	18 036	487	2.70	Calabrie . . . . .	57 876	1 966	3.40
Venezia Tridentina.	18 577	486	2.62	Sicilia . . . . .	124 199	5 455	4.39
Emilia . . . . .	87 544	3 639	4.16	Sardegna . . . . .	30 554	943	3.09
Toscana . . . . .	70 668	3 004	4.25	Zara . . . . .	554	38	6.86
Marche . . . . .	35 754	1 463	4.09				
Umbria . . . . .	20 027	969	4.84				
Lazio . . . . .	52 016	2 644	5.08	<b>REGNO . . . . .</b>	<b>1173264</b>	<b>48 794</b>	<b>4.16</b>

(a) Nati vivi e nati morti.

Il rapporto dei nati morti a 100 nascite, nel 1924, è stato più elevato nel Lazio, nella Campania, nella Basilicata, nell'Umbria, nella Liguria, nelle Puglie e negli Abruzzi; più basso invece nella Venezia Tridentina, nella Venezia Giulia, nella Sardegna, nelle Calabrie, nel Veneto, nella Lombardia e nel Piemonte. Esso è venuto crescendo nel Regno a cominciare dal 1863, nel quale anno si iniziò questa indagine, registrandosi allora solamente 2.09 nati morti su 100 nascite; nel 1880 il rapporto saliva già a 3.08, nel 1900 a 4.10, nel 1910 a 4.21, nel 1920 a 4.33, nel 1921 a 4.59, nel 1922 a 4.49, nel 1923 a 4.38 e nel 1924, con lieve diminuzione rispetto al sessennio precedente, a 4.16. A tutta prima si sarebbe potuto supporre che si dovesse registrare il fatto opposto, e ciò per più motivi: anzitutto perchè è scemato il quoziente di natività, poi perchè la proporzione dei nati morti sul totale delle nascite è maggiore fra gli illegittimi che non fra i legittimi; e siccome il numero dei primi dal 1882 in poi è diminuito, da quell'anno si sarebbe dovuto notare una diminuzione anche nelle cifre dei nati morti.

Ora queste cause devono effettivamente aver contribuito a diminuire il numero dei nati morti, ma, intanto, dalle statistiche non solo non apparisce la diminuzione, ma notasi, al contrario, un aumento. Questo, però, è con tutta verosimiglianza in parte almeno apparente, e ciò per la maggior diligenza con la quale si sono venuti denunciando dalle levatrici e dalle famiglie i bambini nati morti, parecchi dei quali erano prima considerati come aborti e quindi non denunciati agli Ufficiali di stato civile; ma non si può escludere che l'aumento stesso, in una certa parte, sia reale, e dovuto, sia ad un più largo e più intenso impiego della mano d'opera femminile in alcune industrie, tanto che molte donne sogliono recarsi all'opificio anche quando trovansi in istato di gravidanza inoltrata, sia dall'essere divenuta l'agricoltura più intensiva, facendo sì che le mogli dei contadini attendono in taluni luoghi, più che in passato, ai lavori faticosi dei campi, anche quando siano in istato di gravidanza.

Nel prospetto seguente è dato il rapporto dei nati morti a 100 nascite nei 18 Comuni aventi più di 100 000 abitanti, nell'anno 1924, nel complesso dei 76 Comuni capiluoghi di provincia, dei 159 capiluoghi di circondario, degli 89 Comuni non capiluoghi che contavano non meno di 20 000 abitanti presenti alla data del censimento del 1° dicembre 1921, e degli 8824 rimanenti Comuni del Regno.

Nati morti, durante l'anno 1924, in rapporto al totale delle nascite, nei Comuni aventi più di 100 000 abitanti, nel complesso dei 76 Comuni capiluoghi di provincia, dei 159 capiluoghi di circondario, degli 89 Comuni non capiluoghi che contavano non meno di 20 000 abitanti presenti al censimento del 1° dicembre 1921, e dei rimanenti Comuni del Regno, in numero di 8824.

PROSPETTO XXXIV.

COMUNI aventi più di 100 000 abitanti presenti alla data del censimento del 1° dicembre 1921 (a)	Totale delle nascite (b)	Nati morti	Nati morti su 100 nascite (b)	GRUPPI DI COMUNI (a)	Totale delle nascite (b)	Nati morti	Nati morti su 100 nascite (b)
Milano . . . . .	13 378	605	4.52	Nei 76 Comuni capi- luoghi di provin- cia . . . . .	193 095	10 073	5.22
Napoli . . . . .	21 059	1 553	7.37				
Roma . . . . .	18 929	1 140	6.02				
Torino . . . . .	6 137	400	6.52	Nei 159 Comuni ca- piluoghi di circon- dario . . . . .	81 922	3 891	4.75
Palermo . . . . .	11 285	573	5.08				
Genova . . . . .	5 068	332	6.55				
Firenze . . . . .	4 255	284	6.67				
Catania . . . . .	7 049	150	2.13				
Trieste . . . . .	4 180	142	3.40	Negli 89 Comuni non capiluoghi che contavano non meno di 20000 abi- tanti presenti al censimento del 1921. . . . .	79 637	3 841	4.82
Bologna . . . . .	3 607	203	5.63				
Venezia . . . . .	4 674	100	2.14				
Messina . . . . .	4 888	81	1.66				
Bari delle Puglie . . . . .	5 344	285	5.33	Negli 8824 rimanenti Comuni del Regno	818 610	30 989	3.79
Livorno . . . . .	2 393	72	3.01				
Padova . . . . .	2 985	178	5.96				
Ferrara . . . . .	2 920	110	3.77	Nel complesso dei 9148 Comuni del Regno. . . . .	1 173 264	48 794	4.16
Taranto . . . . .	3 344	181	5.41				
Brescia . . . . .	2 514	179	7.12				

(a) Tenuto conto delle variazioni territoriali a tutto il 31 dicembre 1924.  
(b) Nati vivi e nati morti.

I nati morti sono, in rapporto al totale delle nascite, generalmente più numerosi nelle grandi Città che nei piccoli Comuni. Ed infatti, mentre nel 1924 si ebbero nel complesso degli 8824 Comuni minori del Regno 3.79 nati morti per ogni 100 nascite, nel complesso dei 76 Comuni capiluoghi di provincia se ne ebbero 5.22, in Napoli 7.37, in Brescia 7.12, in Firenze 6.67, in Genova 6.55, in Torino 6.52, in Roma 6.02, in Padova 5.96, in Bologna 5.63, in Taranto 5.41, in Bari 5.33, in Palermo 5.08 e in Milano 4.52. Anche nel complesso dei 159 Comuni capiluoghi di circondario e degli 89 Comuni non capiluoghi che contavano non meno di 20000 abitanti presenti al censimento del 1° dicembre 1921, il rapporto dei nati morti su 100 nascite, nell'anno 1924, è stato più grande di quello osservato nei rimanenti Comuni.

§ II.

**Nati morti classificati secondo i mesi.**

Diamo la distribuzione per mesi dei nati morti, non solo in cifre assolute, ma anche in rapporto a 12 000 nati morti, calcolati col metodo già esposto, supponendo, cioè, che tutti i mesi siano composti di 30 giorni (a).

Numero dei nati morti nei singoli mesi degli anni 1922, 1923 e 1924.

PROSPETTO XXXV.

MESI		NUMERO DEI NATI MORTI					
		1922		1923		1924	
		Totale	Proporzione mensile su 12 000	Totale	Proporzione mensile su 12 000	Totale	Proporzione mensile su 12 000
Primavera	Marzo . . . . .	4 788	1 063	4 857	1 125	4 665	1 128
	Aprile . . . . .	4 291	985	4 157	995	3 866	966
	Maggio . . . . .	3 911	868	3 710	860	3 655	884
Estate	Giugno . . . . .	3 728	855	3 568	854	3 481	870
	Luglio . . . . .	3 754	833	3 650	846	3 740	904
	Agosto . . . . .	3 742	831	3 685	854	3 600	871
Autunno	Settembre . . . . .	3 798	871	3 706	887	3 589	897
	Ottobre . . . . .	4 191	931	4 097	949	3 864	934
	Novembre . . . . .	4 485	1 029	4 241	1 015	4 032	1 008
Inverno (b)	Dicembre . . . . .	5 038	1 119	4 875	1 130	4 487	1 085
	Gennaio . . . . .	6 101	1 355	5 520	1 279	5 074	1 227
	Febbraio . . . . .	5 124	1 260	4 702	1 206	4 741	1 226
<b>ANNO . . .</b>		<b>52 951</b>	<b>12 000</b>	<b>50 768</b>	<b>12 000</b>	<b>48 794</b>	<b>12 000</b>

Nell'anno 1924 il maggior numero di nati morti si ebbe nei mesi di gennaio, febbraio, marzo, dicembre e novembre; il minore nei mesi di giugno, agosto, maggio e settembre.

(a) Veggasi la nota (a) a pag. xxv.

(b) Veggasi la nota (b) a pag. xxv.

§ III.

**Nati morti classificati secondo il sesso e secondo la filiazione  
legittima o illegittima.**

Distinguendo i nati morti secondo il sesso e la filiazione legittima o illegittima, abbiamo, per il complesso del Regno, in ciascuno degli anni dal 1922 al 1924, le cifre seguenti:

**Numero dei nati morti nel Regno classificati secondo il sesso e la filiazione, in ciascuno degli anni dal 1922 al 1924.**

PROSPETTO XXXVI.

ANNI E FILIAZIONE		NUMERO DEI NATI MORTI								
		Cifre assolute			Cifre proporzionali					
					a 100 nati morti			a 100 nascite (a)		
		Totale	Maschi	Femmine	Totale	Maschi	Femmine	Totale	Maschi	Femmine
1922.	Legittimi . . . . .	49 232	27 639	21 593	92.98	93.34	92.51	4.37	4.77	3.95
	Illegittimi e di stato civile ignoto . . . .	3 719	1 972	1 747	7.02	6.66	7.49	6.82	6.96	6.66
	<b>TOTALE . . . . .</b>	<b>52 951</b>	<b>29 611</b>	<b>23 340</b>	<b>100.00</b>	<b>100.00</b>	<b>100.00</b>	<b>4.49</b>	<b>4.88</b>	<b>4.07</b>
1923.	Legittimi . . . . .	47 322	26 739	20 583	93.21	93.47	92.88	4.28	4.70	3.84
	Illegittimi e di stato civile ignoto . . . .	3 446	1 869	1 577	6.79	6.53	7.12	6.54	6.98	6.08
	<b>TOTALE . . . . .</b>	<b>50 768</b>	<b>28 608</b>	<b>22 160</b>	<b>100.00</b>	<b>100.00</b>	<b>100.00</b>	<b>4.38</b>	<b>4.80</b>	<b>3.94</b>
1924.	Legittimi . . . . .	45 153	25 596	19 557	92.54	92.83	92.16	4.05	4.45	3.62
	Illegittimi e di stato civile ignoto . . . .	3 641	1 977	1 664	7.46	7.17	7.84	6.33	6.71	5.93
	<b>TOTALE . . . . .</b>	<b>48 794</b>	<b>27 573</b>	<b>21 221</b>	<b>100.00</b>	<b>100.00</b>	<b>100.00</b>	<b>4.16</b>	<b>4.56</b>	<b>3.73</b>

La percentuale dei nati morti sul totale delle nascite è più alta fra gli illegittimi e i nati di stato civile ignoto che fra i legittimi; e, tanto nei primi quanto nei secondi, il rapporto a 100 nascite è più alto tra i maschi che tra le femmine.

Nel prospetto seguente è indicato come si distribuissero fra i diversi compartimenti i nati morti durante l'anno 1924, avuto riguardo alla legittimità loro.

(a) Nati vivi e nati morti.

Numero dei nati morti legittimi ed illegittimi, nell'anno 1924, distribuiti per Compartimenti.

PROSPETTO XXXVII.

COMPARTIMENTI	NATI MORTI				
	Cifre assolute			Cifre proporzionali a 100 nati morti	
	Totale	Legittimi	Illegittimi e di stato civile ignoto	Legittimi	Illegittimi e di stato civile ignoto
Piemonte .....	2 495	2 354	141	94.35	5.65
Liguria.....	1 232	1 107	125	89.85	10.15
Lombardia.....	5 323	4 953	370	93.05	6.95
Veneto .....	4 868	4 296	572	88.25	11.75
Venezia Giulia.....	487	401	86	82.34	17.66
Venezia Tridentina.....	486	441	45	90.74	9.26
Emilia.....	3 639	3 063	576	84.17	15.83
Toscana.....	3 004	2 818	186	93.81	6.19
Marche.....	1 463	1 352	111	92.41	7.59
Umbria .....	969	894	75	92.26	7.74
Lazio .....	2 644	2 352	292	88.96	11.04
Abruzzi e Molise.....	2 383	2 274	109	95.43	4.57
Campania.....	6 338	5 991	347	94.53	5.47
Puglie.....	4 156	3 985	171	95.89	4.11
Basilicata.....	905	873	32	96.46	3.54
Calabrie.....	1 966	1 837	129	93.44	6.56
Sicilia.....	5 455	5 260	195	96.43	3.57
Sardegna.....	943	871	72	92.36	7.64
Zara.....	38	31	7	81.58	18.42
<b>REGNO.....</b>	<b>48 794</b>	<b>45 153</b>	<b>3 641</b>	<b>92.54</b>	<b>7.46</b>

I compartimenti che hanno dato nel 1924 il maggior numero di nati morti illegittimi in confronto dei legittimi sono la Venezia Giulia, l'Emilia, il Veneto, il Lazio, la Liguria e la Venezia Tridentina; mentre la Basilicata, la Sicilia, le Puglie, gli Abruzzi, la Campania e il Piemonte sono quelli in cui il numero dei nati morti illegittimi è stato minore.

## CAPO VI. PARTI MULTIPLI.

Nell'anno 1924 si registrarono nel Regno 1 159 435 parti, dei quali 1 145 743 semplici e 13 692 multipli (compresi quelli di nati morti).

Diamo le cifre dei parti semplici e multipli per il complesso del Regno, con la specificazione delle combinazioni per sesso dei nati da parti multipli, durante gli anni dal 1872 al 1924.

Parti semplici e multipli e combinazioni per sesso dei nati da parti multipli negli anni 1872-1924.

PROSPETTO XXXVIII.

ANNI	NUMERO DEI PARTI (compresi quelli di nati morti)											Parti quadrupli ed oltre (a)	Parti multipli per 100 parti	
	Semplici e multipli	Multipli												
		Totale	Parti doppi				Parti tripli				Parti quadrupli ed oltre (a)			
			Totale	1 maschio e 1 femmina	2 maschi	2 femmine	Totale	2 maschi e 1 femmina	2 femmine e 1 maschio	3 maschi				3 femmine
Quinquenni (media annuale)	1872-76 ..	1 032 241	12 485	12 331	4 404	4 162	3 765	153	46	31	36	40	1	1.21
	1877-81 ..	1 048 269	12 904	12 740	4 587	4 215	3 938	163	51	32	40	40	1	1.23
	1882-86 ..	1 119 643	13 322	13 157	4 757	4 366	4 034	163	50	40	39	34	2	1.19
	1887-91 ..	1 156 674	13 523	13 357	4 872	4 457	4 028	165	45	38	40	42	1	1.17
	1892-96 ..	1 137 976	13 260	13 108	4 791	4 394	3 923	151	40	41	35	35	1	1.17
	1897-901 ..	1 109 985	12 973	12 796	4 731	4 232	3 833	176	48	47	39	42	1	1.17
	1902-906 ..	1 110 228	13 241	13 069	4 823	4 346	3 900	172	46	49	41	36	..	1.19
	1907-11 ..	1 147 051	13 290	13 125	4 824	4 387	3 914	164	42	45	39	38	1	1.16
	1912.....	1 167 817	13 587	13 438	5 017	4 467	3 954	149	46	47	27	29	..	1.16
	1913.....	1 155 908	13 287	13 131	4 795	4 348	3 988	154	48	42	26	38	2	1.15
1914.....	1 148 238	13 307	13 149	4 897	4 305	3 947	156	41	46	32	37	2	1.16	
1915.....	1 143 279	13 016	12 850	4 834	4 145	3 871	164	46	48	37	33	2	1.14	
1916.....	908 927	9 823	9 712	3 649	3 222	2 841	110	39	25	30	16	1	1.08	
1917.....	712 969	7 962	7 867	2 913	2 664	2 290	94	23	29	22	20	1	1.12	
Anni	1918.....	664 754	7 773	7 682	2 987	2 446	2 249	89	29	33	7	20	2	1.17
	1919.....	795 903	11 033	10 875	4 414	3 427	3 034	156	55	37	36	28	2	1.39
	1920.....	1 195 450	14 831	14 685	5 742	4 779	4 164	145	51	31	29	34	1	1.24
	1921.....	1 158 684	13 282	13 127	4 788	4 404	3 935	154	38	36	45	35	1	1.15
	1922.....	1 166 797	13 442	13 290	4 790	4 405	4 095	148	28	54	31	35	4	1.15
	1923.....	1 144 983	13 117	12 949	4 629	4 272	4 048	163	51	30	34	48	5	1.15
	1924.....	1 159 435	13 692	13 556	4 956	4 530	4 070	135	29	35	40	31	1	1.18

(a) Nei 53 anni corsi dal 1872 al 1924 si ebbero 69 parti quadrupli e 2 parti quintupli. In 8 dei 69 parti quadrupli si ebbero tutti maschi, in 9 tre maschi e una femmina, in 26 due maschi e due femmine, in 8 un maschio e tre femmine ed in 18 tutte femmine. In uno dei due parti quintupli si ebbero tre maschi e due femmine, e nell'altro quattro maschi e una femmina.



Quasi costante si è mantenuta, negli anni decorsi dal 1872 al 1924, la proporzione dei parti multipli sul totale dei parti.

Nei parti multipli, i nati di sesso maschile prevalgono su quelli di sesso femminile: nel 1924 nel rapporto di 107.1 maschi per 100 femmine.

Il prospetto seguente indica, per l'anno 1924, la frequenza dei parti multipli nei singoli compartimenti, secondo le combinazioni per sesso dei nati.

**Parti semplici e multipli e combinazioni per sesso dei nati da parti multipli in ciascun Compartimento e nel Regno, durante l'anno 1924.**

PROSPETTO XXXIX.

COMPARTIMENTI	NUMERO DEI PARTI (compresi quelli di nati morti)												Parti multipli per 100 parti
	Semplici e multipli	Multipli											
		Totale	Parti doppi				Parti tripli				Parti quadrupli		
			Totale	1 maschio e 1 femmina	2 maschi	2 femmine	Totale	2 maschi e 1 femmina	2 femmine e 1 maschio	3 maschi		3 femmine	
Piemonte . . . . .	62 370	654	647	237	210	200	7	..	1	3	3	..	1.05
Liguria . . . . .	25 282	261	258	83	94	81	3	..	2	1	..	..	1.03
Lombardia . . . . .	138 638	1 636	1 617	573	558	486	19	8	3	6	2	..	1.18
Veneto . . . . .	139 740	1 960	1 939	728	669	542	21	2	5	6	8	..	1.40
Venezia Giulia . . . . .	17 807	221	213	79	65	69	8	..	3	2	3	..	1.24
Venezia Tridentina . . . . .	18 328	249	249	101	66	82	..	..	..	..	..	..	1.36
Emilia . . . . .	86 406	1 126	1 115	393	390	332	10	1	4	4	1	(a) 1	1.30
Toscana . . . . .	69 800	856	844	318	272	254	12	4	2	4	2	..	1.23
Marche . . . . .	35 275	475	471	179	134	158	4	..	2	1	1	..	1.35
Umbria . . . . .	19 773	253	252	99	81	72	1	..	..	1	..	..	1.28
Lazio . . . . .	51 404	609	606	238	219	149	3	..	1	2	..	..	1.18
Abruzzi e Molise . . . . .	50 548	553	547	223	158	166	6	2	3	1	..	..	1.09
Campania . . . . .	127 979	1 421	1 407	503	463	441	14	4	2	4	4	..	1.11
Puglie . . . . .	86 714	1 055	1 044	370	352	322	11	6	3	1	1	..	1.22
Basilicata . . . . .	18 344	219	215	77	69	69	4	1	1	1	1	..	1.19
Calabrie . . . . .	57 341	533	531	200	159	172	2	..	1	..	1	..	0.93
Sicilia . . . . .	122 916	1 276	1 269	431	457	381	7	1	2	1	3	..	1.04
Sardegna . . . . .	30 221	330	327	123	111	93	3	..	..	2	1	..	1.09
Zara . . . . .	549	5	5	1	3	1	..	..	..	..	..	..	0.91
<b>REGNO . . .</b>	<b>1 159 485</b>	<b>13 692</b>	<b>13 556</b>	<b>4 956</b>	<b>4 530</b>	<b>4 070</b>	<b>135</b>	<b>29</b>	<b>35</b>	<b>40</b>	<b>31</b>	<b>1</b>	<b>1.18</b>

Il numero maggiore dei parti multipli, in relazione al numero totale dei parti, si ebbe, nel 1924, nel Veneto, nella Venezia Tridentina, nelle Marche, nell'Emilia e nell'Umbria; il numero minore nelle Calabrie, nella Liguria, nella Sicilia, nel Piemonte, negli Abruzzi, nella Sardegna e nella Campania.

(a) Parto di due maschi e due femmine avvenuto nel Comune di *Castelnuovo Rangone* (Modena).

## CAPO VII.

### MORTI

(esclusi i nati morti).

#### § I.

#### Numero dei morti in rapporto alla popolazione.

Nell'anno 1924 morirono nel Regno 662 870 individui, si ebbero cioè 16.61 morti per ogni mille abitanti.

La mortalità, che aveva avuto una recrudescenza durante il periodo bellico, specialmente nel 1918 a causa della pandemia *influenzale*, ha ripreso subito dopo il suo andamento normale, segnando, anzi, dopo l'anno 1920, una sensibile diminuzione. Infatti, nel 1919 e nel 1920 si ebbero 18.75 morti per ogni mille abitanti; nel 1921, 17.42; nel 1922, 17.66; nel 1923, 16.56 e nel 1924, 16.61.

Questi quattro ultimi quozienti sono inferiori a quello osservato nel 1914 (17.94), l'anno della più bassa mortalità del periodo antebellico.

Diamo nel prospetto seguente la distribuzione dei morti, nell'anno 1924, nei singoli compartimenti, in cifre assolute e in cifre proporzionali a 1000 abitanti.

#### Numero dei morti nell'anno 1924, distribuiti per Compartimenti.

PROSPETTO XL.

COMPARTIMENTI	Cifre assolute	Cifre proporzio- nali a 1000 abitanti	COMPARTIMENTI	Cifre assolute	Cifre proporzio- nali a 1000 abitanti
Piemonte . . . . .	50 905	14.89	Abruzzi e Molise . .	28 392	19.12
Liguria . . . . .	19 129	14.11	Campania . . . . .	73 858	20.06
Lombardia. . . . .	85 862	16.51	Puglie . . . . .	47 781	19.94
Veneto . . . . .	65 247	15.01	Basilicata . . . . .	9 981	20.55
Venezia Giulia. . . .	12 530	17.04	Calabrie . . . . .	28 339	17.96
Venezia Tridentina. .	10 929	16.64	Sicilia . . . . .	64 379	15.36
Emilia. . . . .	48 782	15.66	Sardegna . . . . .	15 586	17.38
Toscana . . . . .	41 750	14.80			
Marche. . . . .	19 971	16.82	Zara . . . . .	377	19.52
Umbria . . . . .	11 080	16.96			
Lazio . . . . .	27 992	16.55	<b>REGNO . . . .</b>	<b>662 870</b>	<b>16.61</b>

Durante l'anno 1924, la mortalità fu più alta nei compartimenti della Basilicata, della Campania, delle Puglie, degli Abruzzi, delle Calabrie e della Sardegna; e più bassa nella Liguria, nella Toscana, nel Piemonte, nel Veneto, nella Sicilia e nell'Emilia.

Per i 18 Comuni aventi più di 100 000 abitanti, per il complesso dei 76 Comuni capiluoghi di provincia, dei 159 Comuni capiluoghi di circondario, degli 89 Comuni non capiluoghi che contavano non meno di 20 000 abitanti presenti alla data del censimento del 1° dicembre 1921, e dei rimanenti Comuni del Regno, in numero di 8824, si ebbero i dati indicati nel prospetto seguente.

**Morti, durante l'anno 1924, nei Comuni aventi più di 100 000 abitanti, nel complesso dei 76 Comuni capiluoghi di provincia, dei 159 Comuni capiluoghi di circondario, degli 89 Comuni non capiluoghi che contavano non meno di 20 000 abitanti presenti al censimento del 1° dicembre 1921, e dei rimanenti Comuni del Regno, in numero di 8 824.**

PROSPETTO XLI.

COMUNI aventi più di 100 000 abitanti presenti alla data del censimento del 1° dicembre 1921 (a)	MORTI		GRUPPI DI COMUNI (a)	MORTI	
	Cifre assolute	su 1000 abitanti		Cifre assolute	su 1000 abitanti
Milano . . . . .	10 736	12.50	Nei <b>76</b> Comuni capiluoghi di provincia . . .	141.367	16.66
Napoli . . . . .	15 486	19.69			
Roma . . . . .	12 049	16.59			
Torino . . . . .	7 543	14.78	Nei <b>159</b> Comuni capiluoghi di circondario . .	51.085	17.43
Palermo . . . . .	6 821	16.66			
Genova . . . . .	4 644	14.28			
Firenze . . . . .	4 374	16.70			
Catania . . . . .	3 940	15.19			
Trieste . . . . .	4 064	16.90	Negli <b>89</b> Comuni non capiluoghi che contavano non meno di 20 000 abitanti presenti al censimento del 1921 .	45.383	17.34
Bologna . . . . .	3 563	16.17			
Venezia . . . . .	3 427	17.03			
Messina . . . . .	3 032	16.50			
Bari delle Puglie . . . .	2 752	22.49	Negli <b>8824</b> rimanenti Comuni del Regno . . .	425.035	16.42
Livorno . . . . .	1 936	16.23			
Padova . . . . .	2 126	18.18			
Ferrara . . . . .	1 914	17.05	Nel complesso dei <b>9148</b> Comuni del Regno . .	662.870	16.61
Taranto . . . . .	1 621	14.86			
Brescia . . . . .	2 139	20.94			

(a) Tenuto conto delle variazioni territoriali a tutto il 31 dicembre 1924.

Tra le 18 città con più di 100 000 abitanti, i quozienti più alti di mortalità, nel 1924, furono dati da Bari con 22.49 ogni mille abitanti, da Brescia con 20.94, da Napoli con 19.69, da Padova con 18.18, da Ferrara con 17.05, da Venezia con 17.03; ed i quozienti più bassi da Milano (12.50), da Genova (14.28), da Torino (14.78), da Taranto (14.86) e da Catania (15.19). Notisi però che queste cifre riguardano tutti i casi di morte avvenuti nel Comune, compresi, quindi, quelli di persone che vi si trovavano occasionalmente, e poichè è noto che le Città più popolose sono sedi dei più importanti ospedali civili e militari e di altre case di ricovero che servono anche per la cura e l'assistenza di persone dimoranti in Comuni finitimi, è ovvio che questi quozienti risultino alquanto più elevati, che se fossero calcolati sulla sola popolazione effettivamente residente nel Comune. Con tutto ciò, la mortalità nel complesso dei 76 Comuni capiluoghi di provincia è stata di poco superiore, nell'anno 1924, a quella osservata nell'insieme dei piccoli Comuni, mentre nel complesso dei 159 Comuni capiluoghi di circondario e degli 89 Comuni non capiluoghi che contavano non meno di 20000 abitanti al censimento del 1° dicembre 1921, la mortalità è stata, durante il detto anno, notevolmente più alta che nel complesso dei Comuni minori del Regno.

§ II.

**Numero dei morti confrontato con quello dei nati.**

Il numero dei morti ragguagliato a 100 nati vivi è stato nel Regno di 59 nel 1924, di 57 nel 1923 e di 59 nel 1922.

Vediamo le proporzioni particolari per ciascun compartimento nell'anno 1924.

**Numero dei morti nell'anno 1924 in rapporto a quello dei nati vivi, in ciascun Compartimento e nel Regno.**

PROSPETTO XLII.

COMPARTIMENTI	Numero dei morti (esclusi i nati morti)			COMPARTIMENTI	Numero dei morti (esclusi i nati morti)		
	per 100 nascite (a)	maschi per 100 nascite maschili (a)	femmine per 100 nascite femminili (a)		per 100 nascite (a)	maschi per 100 nascite maschili (a)	femmine per 100 nascite femminili (a)
Piemonte. . . . .	84	84	84	Abruzzi e Molise. . . . .	58	57	59
Liguria. . . . .	79	79	78	Campania . . . . .	60	60	61
Lombardia . . . . .	64	64	63	Puglie . . . . .	57	56	58
Veneto . . . . .	48	48	47	Basilicata . . . . .	57	52	61
Venezia Giulia . . . . .	71	74	69	Calabrie . . . . .	51	49	53
Venezia Tridentina . . . . .	60	60	61	Sicilia . . . . .	54	53	56
Emilia . . . . .	58	60	56	Sardegna . . . . .	53	52	53
Toscana . . . . .	62	63	60	Zara . . . . .	73	74	72
Marche . . . . .	58	58	58	<b>REGNO . . . . .</b>	<b>59</b>	<b>59</b>	<b>59</b>
Umbria . . . . .	58	60	56				
Lazio . . . . .	57	58	55				

(a) Escluse quelle dei nati morti.

Il numero dei morti in rapporto a quello dei nati vivi fu maggiore, nel 1924, nel Piemonte, nella Liguria, nella Venezia Giulia, nella Lombardia e nella Toscana; le quote minori di morti su 100 nati vivi si ebbero nel Veneto, nelle Calabrie, nella Sardegna, nella Sicilia, nel Lazio, nelle Puglie e nella Basilicata.

§ III.

**Morti classificati secondo i mesi.**

L'influenza delle stagioni sulla mortalità si rileva dal prospetto seguente, in cui le proporzioni sono calcolate a 12000 morti, supposto ogni mese formato di 30 giorni (a).

Numero dei morti nei singoli mesi degli anni 1922, 1923 e 1924.

PROSPETTO XLIII.

M E S I		N U M E R O D E I M O R T I (esclusi i nati morti)					
		1922		1923		1924	
		Totale	Su 12000 morti	Totale	Su 12000 morti	Totale	Su 12000 morti
Primavera	Marzo . . . . .	54 003	961	54 198	1 018	65 035	1 158
	Aprile . . . . .	47 688	877	45 944	891	53 156	978
	Maggio . . . . .	45 969	818	43 042	808	49 598	883
Estate	Giugno . . . . .	46 201	850	45 907	890	48 904	900
	Luglio . . . . .	55 527	988	58 742	1 103	53 425	1 040
	Agosto . . . . .	58 075	1 034	59 618	1 119	52 873	942
Autunno	Settembre . . . . .	45 745	841	48 338	938	49 029	902
	Ottobre . . . . .	46 387	825	47 259	887	50 909	907
	Novembre . . . . .	51 163	941	46 419	901	54 882	1 010
Inverno (b)	Dicembre . . . . .	61 745	1 099	51 481	966	57 988	1 033
	Gennaio . . . . .	78 100	1 390	64 155	1 204	62 581	1 114
	Febbraio . . . . .	69 808	1 376	61 350	1 275	59 490	1 133
ANNO . . . . .		660 411	12 000	626 453	12 000	662 870	12 000

In generale la mortalità è alta dal dicembre al marzo e poi scema fino al giugno; si accentua nuovamente nei due successivi mesi dell'estate, rimanendo però normalmente al di sotto dei massimi invernali, e si fa più mite nei due primi mesi dell'autunno.

(a) Veggasi la nota (a) a pag. xxv.

(b) Veggasi la nota (b) a pag. xxv.

§ IV.

**Morti classificati secondo il sesso e secondo l'età.**

I morti nell'anno 1924 si ripartivano in 340 077 maschi e in 322 793 femmine, e cioè, per ogni 100 femmine si ebbero 105 morti maschi. Nel 1923 e nel 1922 tale rapporto fu di 104 (a).

Diamo nel prospetto XLIV la classificazione dei morti per sesso e per età, di anno in anno fino al 5° anno di età, e per gruppi di cinque in cinque anni pel rimanente della serie, secondo le osservazioni fatte nel quinquennio 1919-1923 e nell'anno 1924 (b).

Nel 1924 di cento morti di qualsiasi età, poco meno della metà (49.06) non avevano oltrepassato il 40° anno; 24.63 avevano più di 40 anni, ma non più del settantesimo anno, e 26.31 erano in età da 70 anni compiuti in su. Dei 142 034 morti nel primo anno di età (21.53 su cento), 43 494 (maschi 23 682 e femmine 19 812) non oltrepassarono il primo mese di vita.

L'età mediana dei morti, cioè quell'età al di sopra e al di sotto della quale si trova un numero eguale di morti in un anno, nel 1872 era calcolata a

---

(a) Il rapporto fra i due sessi nel numero dei morti è variato dal 1865 in poi come appresso: morti maschi per 100 femmine: 1865-69, 106.2; 1870-79, 105.9; 1880-89, 103.1; 1890-99, 102.9; 1900-914, 102.9; 1915-17, 104.8; 1918, 92.6; 1919-24, 103.7. La proporzione dei maschi fra i morti è scemata, dal 1865 al 1914, sia per effetto della cresciuta emigrazione per l'estero, sia per la forte diminuzione avvenuta nella mortalità infantile, la quale colpisce di preferenza il sesso maschile. In piccola parte vi ha pure contribuito il fatto che nelle stesse serie di anni la proporzione dei maschi su 100 femmine nelle nascite è diminuita. Nel triennio 1915-17, il rapporto delle morti maschili a quelle femminili è stato maggiore di quelli verificatisi negli anni prebellici, fino al 1880, a causa delle morti avvenute fra militari e civili in conseguenza delle operazioni di guerra; e la maggiore mortalità femminile nel 1918 (92.6 maschi morti per ogni 100 femmine) si deve attribuire alla pandemia *influenzale*, la quale colpì più fortemente il sesso femminile. Anche nel sessennio 1919-24 la proporzione dei maschi fra i morti è stata alquanto più grande di quella osservata nel periodo prebellico, fino al 1880.

(b) Avvertiamo che l'età dei morti è data in anni compiuti; quindi nel gruppo dei morti in età « *fino a 1 anno* » sono compresi i bambini dalla nascita fino al limite di 365 giorni; nel gruppo dei morti « *di 1 anno* » sono compresi i bambini che contavano da 1 anno e 1 giorno fino a 1 anno e 365 giorni di età; e così per i gruppi dei morti di 2, di 3 e di 4 anni. Nel gruppo da 5 a 9 anni sono compresi i morti che avevano già compiuti i 5 anni, ed erano perciò entrati nel sesto anno di età, fino a quelli che avevano 9 anni e 365 giorni. Con lo stesso criterio sono formati tutti gli altri gruppi di età.

Questo stesso metodo di aggruppamento dei morti per età, è stato sempre seguito nelle statistiche precedenti; solo che per indicare i gruppi si usarono le seguenti espressioni fino a tutto l'anno 1911: *Non superiore a 1 anno; da oltre 1 anno a 2 anni; da oltre 2 anni a 3 anni; da oltre 3 anni a 4 anni*, e così di seguito per le altre età; ma siccome la ripetizione di uno stesso anno di età in due colonne successive poteva indurre in equivoco, così, a cominciare dall'anno 1912, per maggior precisione e chiarezza, si adottarono le seguenti diciture: *fino a 1 anno, di 1 anno, di 2 anni, di 3 anni, di 4 anni, da 5 a 9 anni, da 10 a 14 anni, ecc.*

6 anni, nel 1882 a 6 anni e mezzo, nel 1892 a 15 anni, nel 1902 a 20 anni e mezzo, nel 1912 a 30 anni e mezzo e nel 1924 a circa 41 anni.

In genere, nel primo anno di età muore un numero di maschi alquanto maggiore di quello delle femmine; poi le cifre dei due sessi quasi si pareggiano, anzi da 10 a 44 anni vi sono fra i morti più femmine che maschi. Da 45 a 69 anni avviene il fatto opposto, e nelle estreme età ritorna a prevalere per numero di morti il sesso femminile.

Nel prospetto XLV, nel quale si sono raggruppati i morti nel periodo d'anni corso dal 1872 al 1924, in quattro grandi classi d'età, cioè dalla nascita a 4 anni e 365 giorni, da 5 a 39 anni, da 40 a 69 e da 70 anni in su, si desume che è venuto scemando il numero dei morti in età infantile, mentre è cresciuto quello dei morti in età senile.

Numero dei morti nel Regno, durante il periodo 1919-1923 e nell'anno 1924, classificati per sesso e per età.

PROSPETTO XLIV.

ETÀ DEI MORTI (a)	CIFRE ASSOLUTE						CIFRE PROPORZIONALI			
	Periodo 1919-1923			Anno 1924			Periodo 1919-1923		Anno 1924	
	Maschi	Femmine	Totale	Maschi	Femmine	Totale	a 100 morti (b)	Maschi per 100 femmine	a 100 morti (b)	Maschi per 100 femmine
Fino a 1 anno . . . . .	363 290	311 172	674 462	77 050	64 984	142 034	20.71	117	21.53	119
Di 1 anno . . . . .	107 926	101 015	208 941	22 474	22 513	44 987	6.41	107	6.82	100
» 2 anni . . . . .	40 910	38 354	79 264	8 227	8 156	16 383	2.43	107	2.48	101
» 3 » . . . . .	22 268	21 746	44 014	4 823	4 700	9 523	1.35	102	1.44	103
» 4 » . . . . .	15 895	15 877	31 772	3 209	3 238	6 447	0.98	100	0.98	99
Da 5 a 9 anni . . . . .	45 638	45 620	91 258	5 506	5 327	10 833	2.80	100	1.64	103
» 10 » 14 » . . . . .	29 046	31 626	60 672	5 110	5 260	10 370	1.86	92	1.57	97
» 15 » 19 » . . . . .	43 030	45 229	88 259	7 183	8 426	15 609	2.71	95	2.37	85
» 20 » 24 » . . . . .	54 401	51 616	106 017	9 812	10 172	19 984	3.25	105	3.03	96
» 25 » 29 » . . . . .	41 173	49 286	90 459	7 463	9 162	16 625	2.78	84	2.52	81
» 30 » 34 » . . . . .	38 113	46 168	84 281	7 478	8 473	15 951	2.59	83	2.42	88
» 35 » 39 » . . . . .	36 910	42 380	79 290	6 916	7 999	14 915	2.43	87	2.26	86
» 40 » 44 » . . . . .	40 186	39 825	80 011	7 953	7 939	15 892	2.46	101	2.41	100
» 45 » 49 » . . . . .	45 664	39 318	84 982	9 671	8 085	17 756	2.61	116	2.69	120
» 50 » 54 » . . . . .	55 104	47 386	102 490	11 593	9 426	21 019	3.15	116	3.19	123
» 55 » 59 » . . . . .	68 346	58 230	126 576	14 304	11 403	25 707	3.89	117	3.90	125
» 60 » 64 » . . . . .	93 089	85 764	178 853	19 847	17 447	37 294	5.49	109	5.65	114
» 65 » 69 » . . . . .	110 624	105 554	216 178	23 461	21 360	44 821	6.64	105	6.79	110
» 70 » 74 » . . . . .	136 880	139 742	276 622	28 865	28 384	57 249	8.49	98	8.68	102
» 75 » 79 » . . . . .	129 501	131 460	260 961	27 085	26 610	53 695	8.01	99	8.14	102
» 80 » 84 » . . . . .	90 459	97 335	187 794	20 359	20 793	41 152	5.76	93	6.24	93
» 85 » 89 » . . . . .	37 908	42 138	80 046	7 583	8 729	16 312	2.46	90	2.47	87
» 90 » 94 » . . . . .	8 892	11 460	20 352	1 909	2 511	4 420	0.62	78	0.67	76
» 95 » 99 » . . . . .	1 352	2 180	3 532	234	397	631	0.11	62	0.10	59
Di 100 anni e più . . . . .	92	206	298	28	56	84	0.01	45	0.01	50
Età ignota . . . . .	14 391	15 401	29 792	1 934	1 243	3 177	..	..	..	..
<b>TOTALE . . . . .</b>	<b>1 671 088</b>	<b>1 616 088</b>	<b>3 287 176</b>	<b>340 077</b>	<b>322 793</b>	<b>662 870</b>	<b>100.00</b>	<b>103</b>	<b>100.00</b>	<b>105</b>

(a) Veggasi la nota (b) a pagina LXX. — (b) Esclusi i morti d'età ignota.



Morti negli anni dal 1872 al 1924, classificati per grandi gruppi di età.

PROSPETTO XLV.

ETÀ DEI MORTI (a)	P E R I O D I (b) (Somma delle cifre dei periodi)								
	Decennio 1872-81	Decennio 1882-91	Decennio 1892-1901	Decennio 1902-1911	Triennio 1912-1914	Triennio 1915-1917 (b)	Anno 1918 (b)	Quinquennio 1919-1923	Anno 1924
<i>Cifre assolute.</i>									
Fino a 5 anni (a) . . . . .	3 876 700	3 820 303	3 273 585	2 868 511	730 545	743 570	290 919	1 038 453	219 374
Da 5 a 39 » . . . . .	1 560 032	1 386 534	1 216 853	1 118 836	302 309	363 788	392 525	600 236	104 287
» 40 » 69 » . . . . .	1 745 429	1 622 070	1 613 690	1 604 531	447 388	482 388	257 768	789 090	162 489
» 70 anni in su . . . . .	1 016 104	1 167 512	1 399 253	1 540 559	461 158	519 680	202 288	829 605	173 543
Età ignota . . . . .	2 262	6 013	9 638	(c) 90 991	1 709	(d) 35 875	22 632	29 792	3 177
<b>TOTALE . . .</b>	<b>8 200 527</b>	<b>8 002 432</b>	<b>7 513 019</b>	<b>7 223 428</b>	<b>1 943 109</b>	<b>2 145 301</b>	<b>1 166 132</b>	<b>3 287 176</b>	<b>662 870</b>
<i>Cifre proporzionali a 100 del totale (esclusi i morti d'età ignota).</i>									
Fino a 5 anni (a) . . . . .	47.29	47.78	43.63	40.22	37.63	35.25	25.44	31.88	33.25
Da 5 a 39 » . . . . .	19.03	17.34	16.22	15.69	15.57	17.24	34.33	18.43	15.81
» 40 » 69 » . . . . .	21.29	20.28	21.50	22.49	23.05	22.87	22.54	24.22	24.63
» 70 anni in su . . . . .	12.39	14.60	18.65	21.60	23.75	24.64	17.69	25.47	26.31
<b>TOTALE . . .</b>	<b>100.00</b>	<b>100.00</b>	<b>100.00</b>	<b>100.00</b>	<b>100.00</b>	<b>100.00</b>	<b>100.00</b>	<b>100.00</b>	<b>100.00</b>

(a) Veggasi la nota (b) a pagina LXX.  
 (b) Si è creduto opportuno, a causa dei perturbamenti portati dalla guerra e dall'influenza pandemica nei fatti demografici, di tenere distinti i dati riguardanti il triennio 1915-1917 e l'anno 1918, da quelli del periodo prima e dopo guerra.  
 (c) Compresi 77 283 morti a causa del terremoto avvenuto il 28 dicembre 1908.  
 (d) Compresi 28 607 morti a causa del terremoto avvenuto il 13 gennaio 1915.

I morti nei primi cinque anni di età, che nel decennio 1872-81 costituivano il 47 per cento del totale dei morti, nell'anno 1924 si ragguagliavano soltanto al 33 %; al contrario, i morti in età da 70 anni in su, che nel detto decennio erano 12 su cento del totale dei morti, nell'anno 1924 ne rappresentavano il 26. Avvertiamo che la forte diminuzione delle cifre percentuali che si osserva nel 1918, rispetto al triennio precedente, nella mortalità dei bambini nei primi cinque anni di età e nei vecchi da 70 anni in su, è apparente e non reale, perchè, a causa dell'*influenza* che, in quell'anno, colpì preferibilmente le età giovanili da 5 a 39 anni, determinando in tale gruppo di età una mortalità doppia di quella verificatasi negli anni precedenti (34 su 100 morti nel 1918, contro 17 nel triennio precedente), le percentuali dei morti in età infantile (fino a 5 anni) e in età senile (da 70 anni in su) ne vennero, per conseguenza, rimpicciolite.

§ V.

**Morti nel Regno, in età da 15 anni in su,  
classificati secondo lo stato civile e il sesso in rapporto all'età.**

Per poter determinare l'influenza che lo stato civile esercita sulla mortalità, occorrerebbe poter confrontare le cifre dei morti con quelle dei viventi coetanei dello stesso sesso e stato civile, notizia che si può ricavare soltanto dal censimento. Ma, quello del 1911, l'ultimo per il quale si conoscono i risultati, è di data ormai troppo arretrata; e perciò ci limitiamo a dare nei due prospetti seguenti le cifre assolute dei morti nel Regno, in età da 15 anni in su, classificati secondo lo stato civile e il sesso in rapporto all'età, durante il quinquennio 1919-1923 e nell'anno 1924; e nel prospetto XLVIII, a calcolare per ciascun compartimento le proporzioni dei morti, nell'anno 1924, divisi per sesso e stato civile, su 100 morti in età da 15 anni in su, escludendo quelli di stato civile ignoto.

Morti nel Regno in età da 15 anni in su, classificati secondo il sesso e lo stato civile in rapporto all'età, durante il quinquennio 1919-1923.

PROSPETTO XLVI.

ETÀ DEI MORTI (a)	CIFRE ASSOLUTE DEI MORTI NEL QUINQUENNIO 1919-1923 (Somma del periodo)										
	Celibi e nubili		Coniugati		Vedovi		Stato civile ignoto		TOTALE		
	Maschi	Femmine	Maschi	Femmine	Maschi	Femmine	Maschi	Femmine	Maschi	Femmine	In complesso
Da 15 a 17 anni . . . . .	22 512	25 813	17	248	1	8	..	..	22 530	26 069	48 599
» 18 » 20 » . . . . .	32 369	27 204	307	2 261	14	53	..	..	32 690	29 518	62 208
» 21 » 24 » . . . . .	36 999	28 717	2 942	11 702	90	421	2 180	418	42 211	41 258	83 469
» 25 » 29 » . . . . .	27 471	20 472	11 167	26 519	351	1 666	2 184	629	41 173	49 286	90 459
» 30 » 34 » . . . . .	15 612	10 609	19 731	32 431	934	2 586	1 836	542	38 113	46 168	84 281
» 35 » 39 » . . . . .	10 275	7 352	23 607	31 793	1 338	2 759	1 690	476	36 910	42 380	79 290
» 40 » 44 » . . . . .	8 785	6 408	27 829	29 434	2 060	3 465	1 512	518	40 186	39 825	80 011
» 45 » 49 » . . . . .	8 009	5 955	33 475	27 998	2 983	4 931	1 197	434	45 664	39 318	84 982
» 50 » 54 » . . . . .	8 654	6 825	40 103	31 186	5 246	8 825	1 101	550	55 104	47 386	102 490
» 55 » 59 » . . . . .	9 736	7 683	48 549	35 489	8 917	14 407	1 144	651	68 346	58 230	126 576
» 60 » 64 » . . . . .	11 215	10 141	64 194	44 067	15 943	30 511	1 737	1 045	93 089	85 764	178 853
» 65 » 69 » . . . . .	12 247	11 562	70 585	42 693	25 990	50 198	1 802	1 101	110 624	105 554	216 178
» 70 » 74 » . . . . .	13 658	14 741	76 185	39 790	44 577	83 797	2 460	1 414	136 880	139 742	276 622
» 75 » 79 » . . . . .	11 686	13 369	60 769	24 253	55 015	92 558	2 031	1 280	129 501	131 460	260 961
» 80 » 84 » . . . . .	7 340	10 056	32 741	10 822	48 837	75 339	1 541	1 118	90 459	97 335	187 794
» 85 » 89 » . . . . .	2 917	4 354	10 058	3 003	24 306	34 278	627	503	37 908	42 138	80 046
» 90 » 94 » . . . . .	657	1 179	1 776	468	6 271	9 648	188	165	8 892	11 460	20 352
» 95 » 99 » . . . . .	98	228	206	92	992	1 808	56	52	1 352	2 180	3 532
Di 100 anni e più . . . . .	8	22	12	6	68	167	4	11	92	206	298
Età ignota . . . . .	305	337	326	352	191	485	13 569	14 227	14 391	15 401	29 792
<b>TOTALE . . .</b>	<b>240 553</b>	<b>213 027</b>	<b>524 579</b>	<b>394 607</b>	<b>244 124</b>	<b>417 910</b>	<b>36 859</b>	<b>25 134</b>	<b>1 046 115</b>	<b>1 050 678</b>	<b>2 096 793</b>

(a) Veggasi la nota (b) a pagina LXX.

Morti nel Regno in età da 15 anni in su, classificati secondo il sesso e lo stato civile in rapporto all'età,  
 durante l'anno 1924.

PROSPETTO XLVII.

ETÀ DEI MORTI (a)	CIFRE ASSOLUTE DEI MORTI NELL'ANNO 1924										
	Celibi e nubili		Coniugati		Vedovi		Stato civile ignoto		TOTALE		
	Maschi	Femmine	Maschi	Femmine	Maschi	Femmine	Maschi	Femmine	Maschi	Femmine	In complesso
Da 15 a 17 anni . . . . .	3 164	4 070	13	92	..	3	..	..	3 177	4 165	7 342
» 18 » 20 » . . . . .	5 975	5 482	71	683	4	32	..	..	6 050	6 197	12 247
» 21 » 24 » . . . . .	6 849	4 931	829	3 115	34	139	56	51	7 768	8 236	16 004
» 25 » 29 » . . . . .	4 572	3 481	2 734	5 387	77	220	80	74	7 463	9 162	16 625
» 30 » 34 » . . . . .	2 828	2 076	4 357	5 847	170	477	123	73	7 478	8 473	15 951
» 35 » 39 » . . . . .	1 791	1 383	4 748	5 882	271	659	106	75	6 916	7 999	14 915
» 40 » 44 » . . . . .	1 565	1 315	5 885	5 741	378	799	125	84	7 953	7 939	15 892
» 45 » 49 » . . . . .	1 597	1 292	7 318	5 691	613	1 032	143	70	9 671	8 085	17 756
» 50 » 54 » . . . . .	1 774	1 345	8 651	6 246	1 018	1 747	150	88	11 593	9 426	21 019
» 55 » 59 » . . . . .	2 082	1 459	10 471	6 949	1 619	2 910	132	85	14 304	11 403	25 707
» 60 » 64 » . . . . .	2 525	2 157	13 855	9 015	3 254	6 111	213	164	19 847	17 447	37 294
» 65 » 69 » . . . . .	2 763	2 346	15 206	8 910	5 244	9 916	248	188	23 461	21 360	44 821
» 70 » 74 » . . . . .	2 999	3 036	16 328	8 312	9 228	16 791	310	245	28 865	28 384	57 249
» 75 » 79 » . . . . .	2 450	2 673	12 793	5 108	11 538	18 595	264	234	27 085	26 610	53 695
» 80 » 84 » . . . . .	1 640	2 188	7 312	2 314	11 195	16 130	212	161	20 359	20 793	41 152
» 85 » 89 » . . . . .	552	877	1 989	561	4 966	7 205	76	86	7 583	8 729	16 312
» 90 » 94 » . . . . .	146	244	367	107	1 375	2 131	21	29	1 909	2 511	4 420
» 95 » 99 » . . . . .	21	37	48	27	161	329	4	4	234	397	631
Di 100 anni e più . . . . .	5	6	7	7	13	39	3	4	28	56	84
Età ignota . . . . .	115	97	102	86	40	90	1 677	970	1 934	1 243	3 177
<b>TOTALE . . . . .</b>	<b>45 453</b>	<b>40 495</b>	<b>113 084</b>	<b>80 080</b>	<b>51 198</b>	<b>85 355</b>	<b>3 943</b>	<b>2 685</b>	<b>213 678</b>	<b>208 615</b>	<b>422 293</b>

(a) Veggasi la nota (b) a pagina LXX.

Morti in età da 15 anni in su, durante l'anno 1924, classificati secondo il sesso e lo stato civile e distribuiti per Compartimenti.

PROSPETTO XLVIII.

COMPARTIMENTI	Cifre proporzionali a 100 morti dello stesso sesso						COMPARTIMENTI	Cifre proporzionali a 100 morti dello stesso sesso					
	Maschi			Femmine				Maschi			Femmine		
	Celibi	Coniugati	Vedovi	Nubili	Coniugate	Vedove		Celibi	Coniugati	Vedovi	Nubili	Coniugate	Vedove
Piemonte . . . . .	24	52	24	23	35	42	Abruzzi e Molise . .	14	59	27	13	44	43
Liguria . . . . .	27	52	21	24	34	42	Campania . . . . .	19	56	25	18	41	41
Lombardia . . . . .	24	51	25	22	37	41	Puglie . . . . .	19	58	23	17	42	41
Veneto . . . . .	24	51	25	22	38	40	Basilicata . . . . .	15	61	24	13	41	46
Venezia Giulia . . . .	26	54	20	22	38	40	Calabrie . . . . .	17	60	23	16	41	43
Venezia Tridentina . .	29	48	23	29	34	37	Sicilia . . . . .	18	61	21	17	42	41
Emilia . . . . .	23	52	25	20	38	42	Sardegna . . . . .	26	52	22	20	42	38
Toscana . . . . .	21	52	27	17	40	43	Zara . . . . .	25	60	15	21	33	46
Marche . . . . .	18	55	27	17	38	45	<b>REGNO. . . . .</b>	<b>22</b>	<b>54</b>	<b>24</b>	<b>20</b>	<b>39</b>	<b>41</b>
Umbria . . . . .	22	52	26	18	42	40							
Lazio . . . . .	25	53	22	19	41	40							

Da questo prospetto si rileva che le proporzioni più alte dei morti celibi si osservarono, durante l'anno 1924, nella Venezia Tridentina, nella Liguria, nella Venezia Giulia, nella Sardegna e nel Lazio; le più basse negli Abruzzi, nella Basilicata, nelle Calabrie, nelle Marche, nella Sicilia, nella Campania e nelle Puglie.

§ VI.

**Quozienti di mortalità dei bambini nei primi cinque anni di età, calcolati per ciascun anno del periodo 1890-1924.**

Nel prospetto XLIX, prima parte (A), si è calcolata la mortalità e la sopravvivenza dei bambini nei primi cinque anni di età, partendo non dalle cifre dei viventi per età, ma da quelle dei nati e rispettivamente dei superstiti alla fine del dodicesimo mese, del secondo, del terzo e del quarto anno dalla nascita.

Per determinare con esattezza quanti bambini nati in ciascun anno dal 1890 in poi siano morti prima di aver compiuto un anno o due, tre, quattro, cinque anni d'età, converrebbe avere la classificazione dei morti non solo per anni d'età, ma anche per anni di nascita; giacchè non tutti i morti nei primi 365 giorni dalla nascita, fra il 1° gennaio e il 31 dicembre 1924, per esempio, erano nati nell'anno stesso, ma una parte di essi (un quarto circa) apparteneva

per nascita al 1923; e similmente, i morti nel secondo anno di età, durante il 1924, non erano tutti nati nel 1923, ma quasi la metà provenivano dai nati nel 1922, e così via dicendo. In mancanza di questo doppio elemento di calcolo ci siamo limitati a fare la semisomma dei nati in due anni consecutivi, per avere approssimativamente all'inizio di ciascun anno la generazione da cui provenivano i morti nel primo anno di età. Sottraendo, per esempio, dalla semisomma dei nati nel 1890 e 1891 il numero dei morti nel primo anno di età durante il 1891, si è ottenuto il numero approssimativo dei superstiti alla fine del primo anno di età (nel 1892), fatta astrazione dal movimento d'emigrazione all'Estero, che in queste prime età è trascurabile. Dal numero dei superstiti si è sottratto quello dei morti nel secondo anno di età (nel 1892) ottenendosi così il numero dei superstiti a 2 anni (nel 1893), e continuando collo stesso procedimento, si sono ottenuti i superstiti a 3 e a 4 anni d'età di quella prima schiera di nati. In modo analogo si sono calcolate le cifre dei superstiti a 1, 2, 3 e 4 anni, dei nati nel 1892, nel 1893, ecc.

Nella seconda parte (B) dello stesso prospetto sono esposti i coefficienti di probabilità di morte per 1000 bambini in ciascuna delle prime cinque classi d'età, che furono calcolati confrontando il numero dei morti nel primo anno di età colla generazione dei nati da cui provenivano; quello dei morti nel secondo anno di età coi bambini da 1 a 2 anni, e così di seguito fino al 5° anno. Nell'ultima colonna è calcolata la mortalità nel complesso dei primi cinque anni di età, rapportando il totale dei morti nei primi 5 anni di età alla somma dei viventi a 0, 1, 2, 3 e 4 anni di età all'inizio dell'anno che si considera.

La mortalità infantile è in notevole diminuzione (a). Ogni 1000 bambini che non avevano oltrepassato il 1° anno di età, ne morirono 192 nel 1890 e 127 nel 1924; ed ogni 1000 fanciulli che non avevano oltrepassato il 5° anno ne morirono 85 nel 1890 e 47 nel 1924.

Nei primi tre anni di guerra (1915-17), la mortalità infantile presenta, nelle singole classi di età, un aumento rispetto a quella del 1914, specialmente negli anni 1915-16; e nel 1918, a causa dell'*influenza*, le condizioni peggiorarono, tanto che per ogni 1000 bambini, che non avevano oltrepassato il 1° anno di età, troviamo che ne morirono 184; ed ogni 1000 fanciulli che non avevano oltrepassato il 5° anno, 75. Anche negli anni 1919 e 1920 la mortalità infantile presenta, nelle singole classi di età, un aumento rispetto all'anno 1914, però negli anni seguenti essa ha ripreso a diminuire.

---

(a) La diminuzione nella mortalità infantile è anche più evidente se risaliamo più indietro coll'osservazione. Infatti, nel quinquennio 1877-81, su 1000 nati vivi ne morirono nel primo anno di età 206.9, nel quinquennio 1882-86, 196.8, e nel quinquennio 1887-91, 192.6; così pure, morirono nei primi cinque anni di età, su 1000 coetanei, 98.2 nel primo quinquennio, 94.0 nel secondo e 87.7 nel terzo.

Mortalità dei bambini d'ambo i sessi nei primi cinque anni di età, dal 1890 al 1924.

A. — Cifre assolute dei nati, dei superstiti a 1, a 2, a 3 e a 4 anni, e dei morti entro gli stessi limiti d'età, in ciascun anno.

PROSPETTO XLIX.

ANNI	NATI VIVI	SEMISOMMA dei nati in due anni consecutivi	MORTI nel primo anno di età	BAMBINI da 1 a 2 anni	MORTI da 1 a 2 anni	BAMBINI da 2 a 3 anni	MORTI da 2 a 3 anni	BAMBINI da 3 a 4 anni	MORTI da 3 a 4 anni	BAMBINI da 4 a 5 anni	MORTI da 4 a 5 anni
1885.	1 125 970		..	..	..	..	..	..	..	..	..
1886.	1 086 960	1 106 465	217-504	..	..	..	..	..	..	..	..
1887.	1 152 906	1 119 933	222 994	888 961	89 793	..	..	..	..	..	..
1888.	1 119 563	1 136 234	223 548	896 939	89 910	799 168	38 196	..	..	..	..
1889.	1 149 197	1 134 380	211 810	912 686	84 903	807 029	37 276	760 972	19 841	..	..
1890.	1 083 103	1 116 150	214 779	922 570	85 963	827 783	37 194	769 753	20 949	741 131	13 417
1891.	1 132 139	1 107 621	208 069	901 371	88 672	836 607	39 669	790 589	22 392	748 804	14 827
1892.	1 110 573	1 121 356	206 684	899 552	81 559	812 699	35 807	796 938	21 157	768 197	14 475
1893.	1 126 296	1 118 434	201 799	914 672	80 773	817 993	35 388	776 892	20 886	775 781	15 021
1894.	1 102 935	1 114 615	204 623	916 635	78 182	833 899	33 416	782 605	19 541	756 006	13 410
1895.	1 092 102	1 097 518	205 505	909 992	81 741	838 453	36 351	800 483	19 305	763 064	13 095
1896.	1 095 505	1 093 803	194 152	892 013	76 955	828 251	33 921	802 102	18 460	781 178	12 245
1897.	1 101 848	1 098 677	180 804	899 651	68 128	815 058	29 068	794 330	15 830	783 642	11 016
1898.	1 070 074	1 085 961	183 460	917 873	73 092	831 523	30 526	785 990	16 088	778 500	10 963
1899.	1 088 558	1 079 316	168 244	902 501	66 018	844 781	28 807	800 997	15 713	769 902	10 952
1900.	1 067 376	1 077 967	185 823	911 072	73 218	836 483	31 649	815 974	16 803	785 284	10 926
1901.	1 057 763	1 062 569	175 855	892 144	64 828	837 854	27 092	804 834	14 451	799 171	9 780
1902.	1 093 074	1 075 419	187 816	886 714	69 767	827 316	29 972	810 762	15 905	790 383	10 321
1903.	1 042 090	1 067 582	179 109	887 603	68 319	816 947	26 510	797 344	14 688	794 857	10 079
1904.	1 085 431	1 063 761	174 810	888 473	62 853	819 284	25 314	790 437	13 152	782 656	9 140
1905.	1 084 518	1 084 975	180 204	888 951	66 947	825 620	25 485	793 970	13 391	777 285	8 728
1906.	1 070 978	1 077 748	172 273	904 771	65 984	822 004	25 870	800 135	13 816	780 579	9 011
1907.	1 062 333	1 066 656	165 623	905 475	60 059	838 787	24 646	796 134	13 204	786 319	8 930
1908.	1 138 813	1 100 573	168 378	901 033	57 709	845 416	24 639	814 141	13 846	782 930	9 452
1909.	1 115 831	1 127 322	175 202	932 195	64 147	843 324	26 063	820 777	14 447	800 295	9 614
1910.	1 144 410	1 130 121	160 243	952 120	59 939	868 048	25 264	817 261	13 387	806 330	8 881
1911.	1 093 545	1 118 978	171 368	969 878	65 242	892 181	25 979	842 784	13 760	803 874	9 025
1912.	1 133 985	1 113 765	145 102	947 610	51 840	904 636	22 148	866 202	12 498	829 024	8 142
1913.	1 122 482	1 128 234	155 122	968 663	56 859	895 770	23 073	882 488	12 959	853 704	8 523
1914.	1 114 091	1 118 287	145 211	973 112	51 031	911 804	19 616	872 697	10 890	869 529	7 531
1915.	1 109 183	1 111 637	162 854	973 076	60 940	922 081	24 378	892 188	12 447	861 807	8 281
1916.	881 626	995 405	146 631	948 783	68 059	912 136	28 389	897 703	15 985	879 741	10 292
1917.	691 207	786 417	109 332	848 774	50 368	880 724	23 039	883 747	13 145	881 718	9 430
1918.	640 263	665 735	122 822	677 085	67 675	798 406	44 629	857 685	31 898	870 602	23 895
1919.	770 620	705 442	99 511	542 913	34 067	609 410	17 329	753 777	12 513	825 787	10 563
1920.	1 158 041	964 331	146 718	605 931	35 074	508 846	14 947	592 081	9 290	741 264	8 244
1921.	1 118 344	1 138 193	144 612	817 613	48 292	570 857	12 391	493 899	6 418	582 791	4 791
1922.	1 127 444	1 122 894	142 406	993 581	43 060	769 321	17 957	558 466	6 547	487 481	4 036
1923.	1 107 505	1 117 475	141 215	980 488	48 448	950 521	16 640	751 364	9 246	551 919	4 138
1924.	1 124 470	1 115 988	142 034	976 260	44 987	932 040	16 383	933 881	9 523	742 118	6 447

*Segue Mortalità dei bambini d'ambo i sessi nei primi cinque anni di età, dal 1890 al 1924.*

B. — *Confronto del numero dei morti in ciascun anno col numero dei nati e dei superstiti dai quali essi provenivano.*

*Segue* PROSPETTO XLIX.

A N N I	COEFFICIENTI DI PROBABILITÀ DI MORTE PER 1000 BAMBINI delle sotto indicate classi di età					Morti nei primi cinque anni di età su 1000 coetanei
	Fino a 1 anno	Da 1 a 2 anni	Da 2 a 3 anni	Da 3 a 4 anni	Da 4 a 5 anni	
1890. . . . .	192.43	93.18	44.93	27.22	18.10	85.05
1891. . . . .	187.85	98.37	47.42	28.27	19.80	85.21
1892. . . . .	184.32	90.67	44.06	26.55	18.84	81.77
1893. . . . .	180.43	88.31	43.26	26.88	19.36	80.36
1894. . . . .	183.58	85.29	40.07	24.97	17.74	79.29
1895. . . . .	187.25	89.83	43.35	24.12	17.16	80.73
1896. . . . .	177.50	86.27	40.95	23.01	15.67	76.35
1897. . . . .	164.57	75.73	35.66	19.93	14.06	69.42
1898. . . . .	168.94	79.63	36.71	20.47	14.08	71.40
1899. . . . .	155.88	73.15	34.10	19.62	14.23	65.89
1900. . . . .	172.38	80.36	37.84	20.59	13.91	71.93
1901. . . . .	165.50	72.67	32.33	17.96	12.24	66.42
1902. . . . .	174.64	78.68	36.23	19.62	13.06	71.47
1903. . . . .	167.77	76.97	32.45	18.42	12.68	68.44
1904. . . . .	164.33	70.74	30.90	16.64	11.68	65.66
1905. . . . .	166.09	75.31	30.87	16.87	11.23	67.44
1906. . . . .	159.85	72.93	31.47	17.27	11.54	65.44
1907. . . . .	155.27	66.33	29.38	16.59	11.36	62.02
1908. . . . .	152.99	64.05	29.14	17.01	12.07	61.66
1909. . . . .	155.41	68.81	30.91	17.60	12.01	63.99
1910. . . . .	141.79	62.95	29.10	16.38	11.01	58.53
1911. . . . .	153.15	67.27	29.12	16.33	11.23	61.67
1912. . . . .	130.28	54.71	24.48	14.43	9.82	51.43
1913. . . . .	137.49	58.70	25.76	14.68	9.98	54.25
1914. . . . .	129.85	52.44	21.51	12.48	8.66	49.37
1915. . . . .	146.50	62.63	26.44	13.95	9.61	56.48
1916. . . . .	147.31	71.73	31.12	17.81	11.70	58.13
1917. . . . .	139.03	59.34	26.16	14.87	10.69	47.96
1918. . . . .	184.49	99.95	55.90	37.19	27.45	75.18
1919. . . . .	141.06	62.75	28.44	16.60	12.79	50.62
1920. . . . .	152.14	57.88	29.37	15.69	11.12	62.79
1921. . . . .	127.05	59.06	21.71	12.99	8.22	60.08
1922. . . . .	126.82	43.34	23.34	11.72	8.28	54.43
1923. . . . .	126.37	49.41	17.51	12.31	7.50	50.48
1924. . . . .	127.27	46.08	17.58	10.20	8.69	46.67



§ VII.

**Bambini morti nei primi cinque anni di età, classificati secondo la filiazione  
legittima o illegittima.**

I bambini morti prima di aver compiuto il quinto anno di età furono divisi secondo che erano di nascita legittima o illegittima, comprendendo in questa seconda categoria anche gli esposti. La tavola XII dà queste notizie per l'anno 1924, separatamente per ciascuna provincia e per ciascun compartimento. Nel prospetto seguente riassumiamo, pel complesso del Regno, le cifre concernenti il suddetto anno.

**Numero dei bambini morti nel Regno nei primi cinque anni di età,  
classificati secondo il sesso e la filiazione legittima o illegittima, negli anni 1922, 1923 e 1924.**

(Cifre assolute).

PROSPETTO L.

ETÀ DEI MORTI (a)	1922				1923				1924			
	Legittimi		Illegittimi ed esposti		Legittimi		Illegittimi ed esposti		Legittimi		Illegittimi ed esposti	
	Maschi	Femmine	Maschi	Femmine	Maschi	Femmine	Maschi	Femmine	Maschi	Femmine	Maschi	Femmine
Fino a 1 mese	24 375	19 758	1 816	1 613	22 437	17 909	1 576	1 475	21 864	18 241	1 818	1 571
Da più di 1 mese a 12 mesi	48 597	41 078	2 386	2 783	49 457	43 544	2 299	2 518	51 068	42 723	2 300	2 449
Di 1 anno. . .	21 914	19 606	602	938	24 211	22 757	655	825	21 801	21 855	673	658
» 2 anni. . .	9 208	8 306	186	257	8 384	7 898	185	173	8 000	7 903	227	253
» 3 » . . . .	3 350	3 053	52	92	4 647	4 452	72	75	4 711	4 582	112	118
» 4 » . . . .	2 064	1 898	31	43	2 033	2 053	23	29	3 157	3 162	52	76
<b>TOTALE . .</b>	<b>109 508</b>	<b>93 699</b>	<b>5 073</b>	<b>5 726</b>	<b>111 169</b>	<b>98 613</b>	<b>4 810</b>	<b>5 095</b>	<b>110 601</b>	<b>98 466</b>	<b>5 182</b>	<b>5 125</b>

(a) Veggasi la nota (b) a pagina LXX.

Le variazioni determinate dalle legittimazioni dello stato civile dei fanciulli rendono meno esatte le deduzioni che emergono dal confronto della mortalità dei bambini legittimi con quella degli illegittimi; poichè i bambini morti dopo essere stati legittimati sono classificati fra i legittimi, mentre nella statistica dei nati sono stati iscritti tra gli illegittimi. Le cause di errore aumentano a misura che ci discostiamo dall'anno di nascita. Per queste considerazioni, nel prospetto LI, ci siamo limitati a ragguagliare i bambini morti nel primo anno d'età, divisi in legittimi e illegittimi, a 100 nati vivi delle due categorie, per ciascun compartimento, nell'anno 1924, dando anche separatamente il coefficiente, per ciascuna categoria, dei bambini morti entro il primo mese.

I coefficienti di mortalità dei bambini illegittimi variano molto da un compartimento all'altro. Per esempio, nel 1924, per 100 nati vivi illegittimi ne morirono, prima di aver compiuto un anno di età, nelle Puglie 27, negli Abruzzi 22, nell'Umbria, nella Campania e nelle Calabrie 18, nel Piemonte, nella Liguria, nella Lombardia, nella Venezia Tridentina e nella Sicilia 17; mentre nel Veneto, nell'Emilia e nella Toscana, ne morirono soltanto 12, nella Sardegna 13 e nel Lazio 14.

Le considerazioni fatte nell'espore i risultati delle indagini statistiche sui nati illegittimi spiegano, almeno in parte, queste differenze. Negli Abruzzi, nelle Puglie, nel Piemonte, nella Sicilia, nella Campania e nella Lombardia, la natività illegittima è bassa e i nati illegittimi sono quasi tutti abbandonati dai genitori e allevati a spese della carità pubblica. Al contrario, nel Lazio, nelle Romagne, negli ex Ducati e nel Veneto, la natività illegittima è alta, ma una gran parte degli illegittimi sono riconosciuti dai genitori ed allevati in famiglia. Parecchi fra questi possono essere stati legittimati qualche mese dopo la nascita per matrimonio dei genitori, e in caso di morte sono registrati come legittimi. Ciò fa sì che in alcuni anni la mortalità degli illegittimi apparisce eguale, e talvolta persino inferiore a quella dei bambini legittimi.

Fra i legittimi la mortalità avvenuta nel primo mese di vita fu meno di un terzo di quella verificatasi nel primo anno di età; infatti, nel 1924, su 100 nati legittimi ne morirono nel Regno 13 nel primo anno di età, di cui 3.7 nel primo mese di vita.

Nella Toscana, nel Piemonte, nell'Emilia, nelle Marche, nel Veneto, nell'Umbria, nella Liguria, nella Venezia Tridentina e nella Venezia Giulia, la proporzione dei bambini legittimi morti nel primo mese, in rapporto alla mortalità del primo anno, durante il 1924, fu più grande di quella osservata nelle Puglie, nella Sicilia, nella Lombardia, nella Campania, nella Basilicata, nella Sardegna, nelle Calabrie, nel Lazio e negli Abruzzi.

Fra gli illegittimi la mortalità avvenuta nel primo mese di vita fu più di un terzo di quella che si ebbe nel primo anno di età; nel 1924 ne morirono nel Regno, nel primo gruppo 6.3 e nel secondo 15 per 100 nati. La Campania, le Marche, il Piemonte, l'Umbria, gli Abruzzi, la Sicilia, le Puglie, l'Emilia, la Liguria e la Toscana diedero, nel 1924, in rapporto alla mortalità del primo anno, le proporzioni più alte di morti nel primo mese di vita; mentre le proporzioni più basse furono date dai compartimenti del Lazio, della Venezia Giulia, della Basilicata, della Lombardia, delle Calabrie, della Sardegna, della Venezia Tridentina e del Veneto.

Bambini legittimi ed illegittimi morti nel primo anno di età, nell'anno 1924.

PROSPETTO LI.

COMPARTIMENTI	SU 100 NATI VIVI NE MORIRONO NEL PRIMO ANNO DI ETÀ							
	Fra i legittimi				Fra gli illegittimi ed esposti			
	Maschi	Femmine	In totale	Di cui nel 1° mese	Maschi	Femmine	In totale	Di cui nel 1° mese
Piemonte . . . . .	10	8	9	3.4	19	15	17	8.6
Liguria . . . . .	10	8	9	3.0	20	15	17	7.0
Lombardia . . . . .	15	13	14	3.8	19	15	17	5.8
Veneto . . . . .	12	11	11	3.9	12	11	12	4.7
Venezia Giulia . . . . .	15	14	14	4.5	16	15	16	5.0
Venezia Tridentina . . . . .	14	12	13	4.3	15	20	17	6.4
Emilia . . . . .	13	11	12	4.5	13	12	12	5.2
Toscana . . . . .	9	8	9	3.4	12	12	12	4.8
Marche . . . . .	13	11	12	4.3	16	16	16	8.3
Umbria . . . . .	11	10	11	3.9	20	15	18	9.1
Lazio . . . . .	10	9	9	2.8	11	16	14	3.6
Abruzzi e Molise . . . . .	15	12	14	4.4	21	23	22	9.8
Campania . . . . .	14	13	13	3.6	16	20	18	10.7
Puglie . . . . .	17	15	16	4.0	24	30	27	12.0
Basilicata . . . . .	16	15	15	4.2	17	15	16	5.3
Calabrie . . . . .	12	12	12	3.6	14	22	18	6.2
Sicilia . . . . .	14	14	14	3.5	16	18	17	7.6
Sardegna . . . . .	12	11	11	3.1	14	12	13	4.5
Zara . . . . .	18	18	18	6.0	21	16	19	6.4
<b>REGNO . . . . .</b>	<b>13</b>	<b>12</b>	<b>13</b>	<b>3.7</b>	<b>15</b>	<b>15</b>	<b>15</b>	<b>6.3</b>

§ VIII.

**Morti classificati secondo l'età e la professione.**

La tavola XIII dà la classificazione per professioni o condizioni dei maschi morti, durante l'anno 1924, in età da 15 anni compiuti in su, per gruppi di dieci in dieci anni.

Avvertiamo che a partire dal 1924 si è adottato un nuovo elenco di professioni, uniformato a quello usato per la classificazione della popolazione censita al 1° dicembre 1921, secondo le singole professioni o condizioni.

La professione fu indicata secondo le dichiarazioni fatte dai parenti del defunto, e questi, nei casi d'individui di età avanzata, hanno molte volte dichiarata la professione che il defunto esercitava quando era in età più valida. Infatti, si trovano, per esempio, segnati nelle classi degli impiegati, dei maestri, delle guardie doganali o daziarie o carcerarie, dei marinai, ecc., parecchi individui morti in età di oltre 80 anni.

Convieni inoltre tener presenti altre due cause di possibili errori nel giudicare del grado di salubrità delle varie professioni. Alcune professioni, come quelle di medico, avvocato, notaio, ingegnere, sacerdote, richiedono una carriera preparatoria assai lunga, e quindi non possono essere esercitate che da individui che abbiano almeno 23 o 24 anni di età; e per queste professioni non vi possono essere morti di età più giovane, mentre si hanno molti morti fra 15 e 20 anni tra gli agricoltori, i marinai, i tipografi. D'altra parte, non pochi individui, lungo la loro vita, cambiano professione, sia per un miglioramento delle loro condizioni finanziarie, sia perchè, col progredire negli anni, devono procurarsi un'occupazione meno faticosa. Si troveranno, perciò, pochi morti oltre il 70° anno di età fra i commessi di negozio, non perchè questi siano morti quasi tutti in età più giovane, ma perchè parecchi col tempo sono diventati padroni e nell'atto di morte sono registrati come negozianti. Così parecchi facchini e marinai vecchi sono stati ridotti alla condizione di bracciante: quasi tutti gli impiegati, gli insegnanti, le guardie e i ferrovieri e tramvieri sono passati nella categoria dei pensionati o hanno dovuto esercitare altra professione più adatta alla loro età.

Premesse queste avvertenze, possiamo dalla classificazione dei morti per professioni in rapporto all'età argomentare, in via approssimativa, in quali professioni sia maggiore il numero dei morti in giovane età, ed in quali altre prevalgano per numero le morti di individui d'età avanzata.

Limitando l'indagine agli individui di sesso maschile morti in età da 25 anni in su nell'anno 1924, questi sono stati classificati per professioni e per gruppi di età, e nel prospetto seguente si è indicato quanti di essi avessero oltrepassato il 65° anno. Si è trovato così, che, nel 1924, su 100 proprietari e bene-

stanti morti in età da 25 anni in su, 70 di essi avevano varcato il 65° anno, fra gli agricoltori la proporzione era di 64, fra i sacerdoti e monaci di 58, fra i giornalieri, braccianti di campagna, terrazzieri, carbonai, mandriani, guardaboschi, di 57, fra i marinari, barcaioli e pescatori, di 56; all'opposto, fra i ferrovieri e tramvieri essa era soltanto di 19, fra gli impiegati pubblici e privati di 33, fra gli agenti dei corpi armati (escluso l'esercito) di 34, fra i metallurgici e meccanici di 35, fra i minatori e cavatori di 37, fra i tipografi, litografi e cartai pure di 37, fra gli operai chimici in genere di 39, ecc.

Maschi morti, durante l'anno 1924, in età di 65 anni ed oltre,  
classificati secondo la professione o condizione,  
su 100 maschi morti in età da 25 anni in su della medesima professione o condizione.

PROSPETTO LII.

PROFESSIONI O CONDIZIONI	Maschi morti in età di 65 anni ed oltre, su 100 maschi morti in età da 25 anni in su
Agricoltori in proprio, enfiteuti, fittavoli, fattori, mezzadri, coloni. . . . .	64
Giornalieri, braccianti di campagna, terrazzieri, carbonai, mandriani, guardaboschi, ecc. . . . .	57
Industriali e commercianti (padroni, direttori di aziende). . . . .	42
Venditori di derrate alimentari e di merci varie e non specificate . . . . .	44
Albergatori, trattori, osti, caffettieri, rivenditori di sali e tabacchi . . . . .	44
Spedizionieri, commissionari, rappresentanti, sensali, ecc. . . . .	48
Minatori, cavatori, solfatai, salinai, ecc. . . . .	37
Falegnami, carrozzieri, ebanisti, verniciatori, ecc. . . . .	49
Mugnai, fornai, pastai, ecc., e addetti alle industrie alimentari . . . . .	48
Calzolai, sellai, guantai, ecc. . . . .	51
Metallurgici e meccanici . . . . .	35
Orologiai, orefici, argentieri, ottici, ecc. . . . .	41
Fornaciai, vasai, asphaltisti, vetrai, ecc. . . . .	48
Muratori, manovali, lastricatori, stuccatori, imbianchini, pittori di stanze, scalpellini, marmisti, segatori di pietre . . . . .	44
Filatori, tessitori, cordai, ecc. . . . .	53
Sarti . . . . .	53
Operai chimici in genere . . . . .	39
Tipografi, litografi, cartai. . . . .	37
Altri operai e operai non specificati . . . . .	41
Cocchieri, carrettieri, ecc. . . . .	42
Tramvieri, ferrovieri, ecc. . . . .	19
Marinai, barcaiuoli, pescatori, ecc. . . . .	56

*Segue* : Maschi morti, durante l'anno 1924, in età di 65 anni ed oltre,  
classificati secondo la professione o condizione,  
su 100 maschi morti in età da 25 anni in su della medesima professione o condizione.

*Segue* : PROSPETTO LII.

PROFESSIONI O CONDIZIONI	Maschi morti in età di 65 anni ed oltre, su 100 maschi morti in età da 25 anni in su
Facchini, spazzini, cantonieri, ecc. . . . .	42
Barbieri e parrucchieri . . . . .	41
Corpi armati (escluso l'esercito). . . . .	34
Venditori ambulanti, venturieri, saltimbanchi, ecc. . . . .	53
Personale subalterno dello Stato e degli altri Enti pubblici, ecc. . . . .	41
Addetti a servizi domestici, garzoni e camerieri addetti ad esercizi pubblici	46
Sacerdoti e monaci . . . . .	58
Insegnanti . . . . .	49
Medici e chirurghi . . . . .	47
Professioni liberali e arti belle . . . . .	43
Impiegati pubblici e privati . . . . .	33
Proprietari e benestanti . . . . .	70
<b>TOTALE di qualsiasi professione . . . .</b>	<b>56</b>

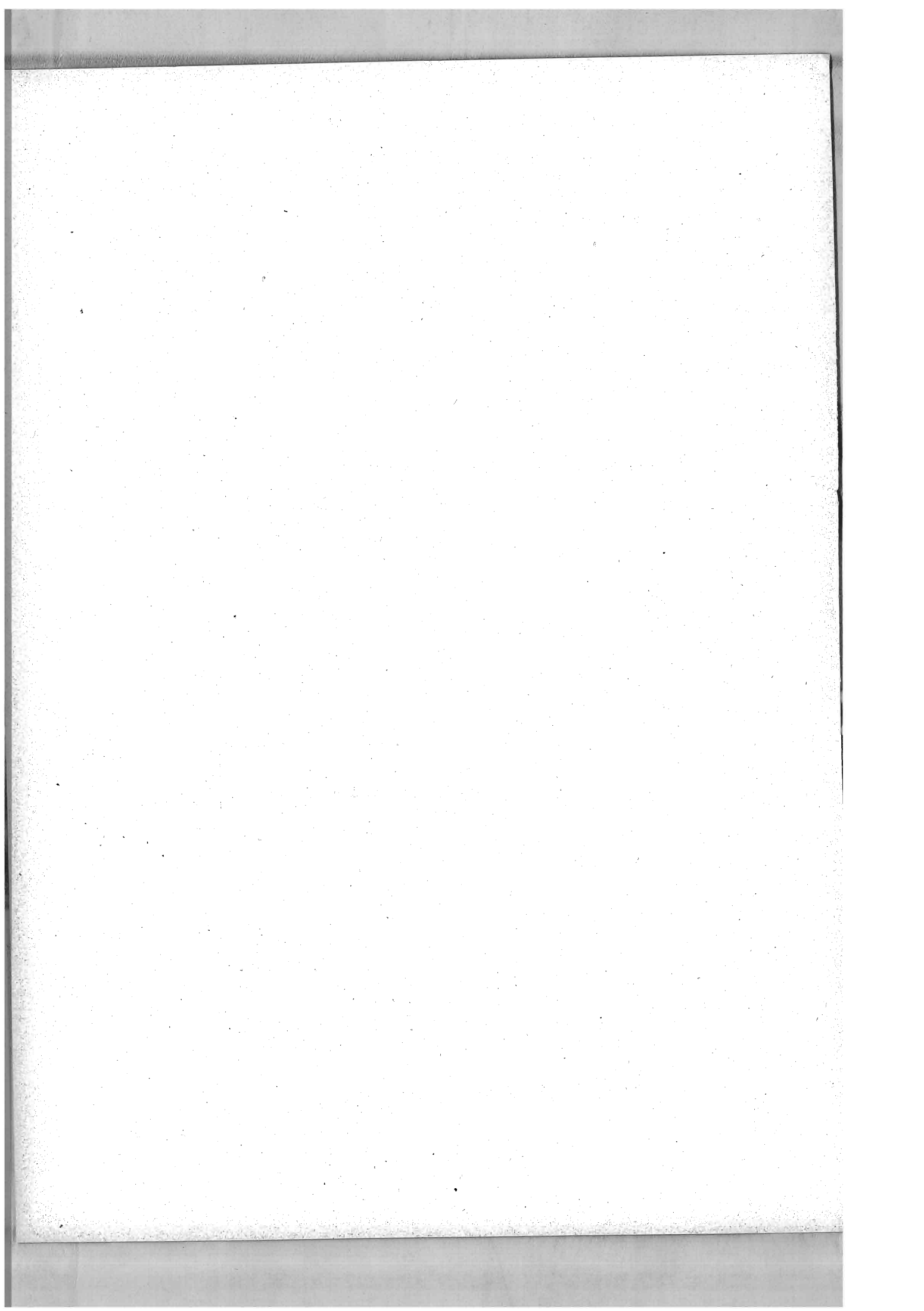



# TAVOLE

1 — *Movimento della popolazione.*

TAVOLA I. — MOVIMENTO GENERALE

A). — Nei 235

CIRCONDARI (ordinati per provincie e per compartimenti)	MATRIMONI	NATI VIVI								
		Totale dei nati vivi	MASCHI				FEMMINE			
			Totale	Legittimi	Illegittimi riconosciuti da uno o da entrambi i genitori	Illegittimi non riconosciuti e nati di stato civile ignoto	Totale	Legittime	Illegittime riconosciute da uno o da entrambi i genitori	Illegittime non riconosciute e nate di stato civile ignoto
<b>Piemonte.</b>										
Alessandria . . . . .	1 325	2 398	1 203	1 168	30	5	1 195	1 160	26	9
Acqui . . . . .	1 089	2 660	1 393	1 371	16	6	1 267	1 247	14	6
Asti . . . . .	1 817	3 470	1 808	1 792	13	3	1 662	1 651	9	2
Casale Monferrato . . . . .	1 298	2 431	1 250	1 236	12	2	1 181	1 165	13	3
Novi Ligure . . . . .	763	1 835	929	911	15	3	876	864	12	..
Tortona . . . . .	584	1 265	637	621	10	6	628	622	3	3
<b>Cuneo.</b> . . . . .	1 420	4 125	2 054	2 021	21	12	2 071	2 033	16	22
Alba . . . . .	1 369	3 506	1 881	1 865	11	5	1 715	1 694	13	8
Mondovì . . . . .	1 283	3 501	1 819	1 783	24	15	1 682	1 659	12	11
Saluzzo . . . . .	1 164	3 401	1 798	1 734	34	10	1 603	1 574	22	7
<b>Novara.</b> . . . . .	2 527	4 177	2 149	2 114	33	2	2 028	2 000	25	3
Biella . . . . .	1 305	2 284	1 155	1 118	37	..	1 129	1 078	51	..
Domodossola . . . . .	349	1 038	535	508	26	1	503	472	31	..
Pallanza . . . . .	688	1 623	843	823	18	2	780	757	22	1
Varallo . . . . .	284	526	257	247	8	2	269	247	16	6
Vercelli . . . . .	1 438	2 148	1 109	1 093	10	6	1 039	1 027	9	3
<b>Torino.</b> . . . . .	6 223	11 688	5 999	5 764	197	38	5 689	5 413	241	35
Aosta . . . . .	562	1 654	823	754	58	11	831	768	58	5
Ivrea . . . . .	1 297	2 769	1 444	1 392	50	2	1 325	1 263	57	5
Pinerolo . . . . .	986	2 439	1 242	1 215	23	4	1 197	1 168	23	6
Susa . . . . .	698	1 538	798	778	19	1	740	714	21	5
<b>Liguria.</b>										
<b>Genova.</b> . . . . .	4 623	10 942	5 578	5 245	269	64	5 364	5 034	245	55
Albenga . . . . .	429	1 206	648	626	16	6	558	541	13	4
Chiavari . . . . .	746	2 081	1 116	1 082	15	19	965	928	10	17
Savona . . . . .	1 028	2 874	1 467	1 409	35	23	1 407	1 361	32	14
<b>Imperia.</b> . . . . .	403	1 009	524	493	21	10	485	455	16	14
San Remo . . . . .	626	1 401	720	685	27	8	681	646	25	10
<b>Spezia.</b> . . . . .	1 597	4 801	2 468	2 358	90	20	2 333	2 227	87	19



CIRCONDARI (ordinati per provincie e per compartimenti)	MATRIMONI	NATI VIVI									
		Totale dei nati vivi	MASCHI					FEMMINE			
			Totale	Legittimi	Illegittimi riconosciuti da uno o da entrambi i genitori	Illegittimi non riconosciuti e nati di stato civile ignoto	Totale	Legittime	Illegittime riconosciute da uno o da entrambi i genitori	Illegittime non riconosciute e nate di stato civile ignoto	
<b>Lombardia.</b>											
<b>Bergamo.</b> . . . . .	2 697	13 410	6 856	6 744	48	64	6 554	6 427	57	70	
Clusone . . . . .	624	2 974	1 534	1 525	7	2	1 440	1 426	8	6	
Treviglio . . . . .	1 174	5 897	3 078	3 049	19	10	2 819	2 890	13	6	
<b>Brescia.</b> . . . . .	2 628	10 813	5 638	5 458	156	24	5 175	4 993	168	14	
Breno. . . . .	563	2 551	1 334	1 295	15	24	1 217	1 187	17	13	
Chiari . . . . .	947	4 336	2 215	2 194	21	..	2 121	2 103	17	1	
Salò . . . . .	612	2 250	1 189	1 172	16	1	1 061	1 041	17	3	
Verolanuova . . . . .	523	2 623	1 369	1 347	21	1	1 254	1 240	12	2	
<b>Como.</b> . . . . .	2 476	7 074	3 625	3 554	29	42	3 449	3 369	37	43	
Lecco. . . . .	1 233	4 752	2 447	2 437	8	2	2 305	2 292	11	2	
Varese . . . . .	1 505	3 257	1 655	1 628	26	1	1 602	1 574	25	3	
<b>Cremona.</b> . . . . .	1 708	5 134	2 623	2 546	41	36	2 511	2 418	45	48	
Casalmaggiore . . . . .	403	1 122	555	542	8	5	567	547	18	2	
Crema . . . . .	837	3 654	1 828	1 783	15	30	1 826	1 776	22	28	
<b>Mantova.</b> . . . . .	3 010	10 369	5 366	4 522	829	15	5 003	4 203	788	12	
<b>Milano.</b> . . . . .	7 731	17 676	8 899	8 331	466	102	8 777	8 193	487	97	
Abbiategrosso . . . . .	1 223	3 511	1 841	1 827	11	3	1 670	1 655	13	2	
Gallarate . . . . .	2 408	6 561	3 376	3 346	28	2	3 185	3 157	26	2	
Lodi . . . . .	1 525	5 076	2 642	2 569	36	37	2 434	2 370	29	35	
Monza . . . . .	2 667	9 828	5 064	5 039	18	7	4 764	4 743	21	..	
<b>Pavia.</b> . . . . .	1 513	3 191	1 616	1 578	14	24	1 575	1 531	20	24	
Mortara . . . . .	1 466	2 142	1 118	1 102	15	1	1 024	1 012	8	4	
Voghera . . . . .	1 303	2 988	1 518	1 484	28	6	1 470	1 434	23	13	
<b>Sondrio.</b> . . . . .	1 002	3 781	1 893	1 821	51	21	1 888	1 829	35	24	

DELLA POPOLAZIONE NELL'ANNO 1924.

circondari.

Totale dei nati morti	NATI MORTI						MORTI			CIRCONDARI (ordinati per provincie e per compartimenti)
	MASCHI			FEMMINE			Maschi	Femmine	Totale	
	Totale	Legittimi	Illegittimi e nati morti di stato civile ignoto	Totale	Legittime	Illegittime e nate morte di stato civile ignoto				
										<b>Lombardia.</b>
488	278	270	8	210	199	11	4 241	3 829	8 070	<b>Bergamo.</b>
93	54	53	1	39	37	2	811	804	1 615	Clusone.
195	112	106	6	83	82	1	2 002	1 794	3 796	Treviglio.
490	282	254	28	208	193	15	3 458	3 093	6 551	<b>Brescia.</b>
97	53	51	2	44	40	4	757	732	1 489	Breno.
130	77	74	3	53	52	1	1 279	1 157	2 436	Chiari.
107	58	57	1	49	45	4	677	565	1 242	Salò.
83	52	50	2	31	29	2	652	588	1 240	Verolanuova.
277	171	162	9	106	101	5	2 477	2 547	5 024	<b>Como.</b>
164	110	109	1	54	53	1	1 467	1 417	2 884	Lecco.
105	55	54	1	50	46	4	1 383	1 275	2 658	Varese.
225	122	117	5	103	100	3	1 724	1 653	3 377	<b>Cremona.</b>
59	35	32	3	24	21	3	360	305	665	Casalmaggiore.
133	79	75	4	54	52	2	1 024	987	2 011	Crema.
548	328	268	60	220	180	40	3 111	2 739	5 850	<b>Mantova.</b>
770	446	400	46	324	287	37	6 970	6 628	13 598	<b>Milano.</b>
117	65	63	2	52	51	1	1 012	925	1 937	Abbiategrasso
190	115	113	2	75	73	2	1 921	1 798	3 719	Gallarate.
176	99	93	6	77	74	3	1 551	1 389	2 940	Lodi.
399	233	229	4	166	160	6	3 197	2 879	6 076	Monza.
135	80	76	4	55	47	8	1 174	1 090	2 264	<b>Pavia.</b>
66	37	37	..	29	26	3	939	974	1 913	Mortara.
123	80	78	2	43	43	..	1 084	1 000	2 084	Voghera
153	95	87	8	58	54	4	1 178	1 245	2 423	<b>Sondrio.</b>

CIRCONDARI (ordinati per provincie e per compartimenti)	MATRIMONI	NATI VIVI									
		Totale dei nati vivi	MASCHI					FEMMINE			
			Totale	Legittimi	Illegittimi riconosciuti da uno o da entrambi i genitori	Illegittimi non riconosciuti e nati di stato civile ignoto	Totale	Legittime	Illegittime riconosciute da uno o da entrambi i genitori	Illegittime non riconosciute e nate di stato civile ignoto	
<b>Veneto.</b>											
<b>Belluno</b> . . . . .	865	3 223	1 650	1 577	62	11	1 573	1 508	59	6	
Feltre . . . . .	598	2 235	1 163	1 110	51	2	1 072	1 022	49	1	
Pieve di Cadore . . . . .	255	953	490	458	31	1	463	421	40	2	
<b>Padova</b> . . . . .	4 704	20 830	10 690	9 679	839	172	10 140	9 193	765	182	
<b>Rovigo</b> . . . . .	1 420	6 878	3 628	3 063	537	28	3 250	2 709	521	20	
Adria . . . . .	692	4 470	2 255	1 688	533	34	2 215	1 629	549	37	
<b>Treviso</b> . . . . .	4 830	19 491	10 099	9 707	311	81	9 392	9 022	305	65	
<b>Udine</b> . . . . .	3 582	13 226	6 739	6 408	247	84	6 487	6 120	271	96	
Cividale del Friuli . . . . .	654	2 471	1 298	1 237	53	8	1 173	1 101	65	7	
Gorizia . . . . .	863	4 160	2 138	2 033	97	8	2 022	1 902	114	6	
Gradisca . . . . .	245	910	447	423	24	..	463	438	25	..	
Idria . . . . .	109	577	292	271	13	8	285	259	22	4	
Pordenone . . . . .	1 341	4 590	2 334	2 215	102	17	2 256	2 151	83	22	
Tolmezzo . . . . .	572	2 191	1 120	1 026	71	23	1 071	966	85	20	
<b>Venezia</b> . . . . .	3 598	15 831	8 050	7 139	834	77	7 781	6 889	828	64	
Chioggia . . . . .	407	2 580	1 341	1 101	227	13	1 239	1 009	223	7	
<b>Verona</b> . . . . .	4 383	15 385	7 854	7 444	388	22	7 531	7 137	369	25	
<b>Vicenza</b> . . . . .	4 011	15 779	8 074	7 686	234	154	7 705	7 399	193	113	
Asiago . . . . .	229	1 073	567	542	20	5	506	490	13	3	
<b>Venezia Giulia.</b>											
<b>Fiume</b> . . . . .	355	957	512	423	89	..	445	378	67	..	
Volosca-Abbazia . . . . .	202	1 045	531	509	22	..	514	476	37	1	

DELLA POPOLAZIONE NELL'ANNO 1924.

circondari.

Totale dei nati morti	NATI MORTI						MORTI			CIRCONDARI (ordinati per provincie e per compartimenti)
	MASCHI			FEMMINE			Maschi	Femmine	Totale	
	Totale	Legittimi	Illegittimi e nati morti di stato civile ignoto	Totale	Legittime	Illegittime e nate morte di stato civile ignoto				
83	57	50	7	26	23	3	842	894	1 736	<b>Veneto.</b>
67	31	31	..	36	34	2	564	502	1 066	<b>Belluno.</b>
23	16	16	..	7	7	..	356	331	687	<b>Feltre.</b>
950	520	474	46	430	382	48	5 004	4 657	9 661	<b>Pieve di Cadore.</b>
321	190	155	35	131	105	26	1 745	1 586	3 331	<b>Padova.</b>
210	120	85	35	90	64	26	1 255	1 220	2 475	<b>Rovigo.</b>
585	334	313	21	251	231	20	3 690	3 322	7 012	<b>Adria.</b>
474	262	245	17	212	196	16	3 429	3 223	6 652	<b>Treviso.</b>
74	39	34	5	35	33	2	700	588	1 288	<b>Udine.</b>
135	80	66	14	55	47	8	1 265	1 025	2 290	<b>Cividale del Friuli.</b>
25	13	12	1	12	12	..	227	207	434	<b>Gorizia.</b>
16	9	5	4	7	6	1	195	184	379	<b>Gradisca.</b>
107	63	54	9	44	40	4	1 001	973	1 974	<b>Idria.</b>
87	44	41	3	43	37	6	600	654	1 254	<b>Pordenone.</b>
456	228	189	39	228	186	42	3 926	3 389	7 315	<b>Tolmezzo.</b>
142	82	57	25	60	39	21	815	789	1 604	<b>Venezia.</b>
511	276	260	16	235	214	21	4 250	3 779	8 029	<b>Chioggia.</b>
565	308	281	27	257	236	21	3 903	3 729	7 632	<b>Verona.</b>
37	15	14	1	22	22	—	228	200	428	<b>Vicenza.</b>
										<b>Asiago.</b>
										<b>Venezia Giulia.</b>
45	19	17	2	26	17	9	452	353	805	<b>Fiume.</b>
24	10	8	2	14	11	3	377	318	695	<b>Volosca-Abbazia.</b>

CIRCONDARI (ordinati per provincie e per compartimenti)	MATRIMONI	NATI VIVI										
		Totale dei nati vivi	MASCHI					FEMMINE				
			Totale	Legittimi	Illegittimi riconosciuti da uno o da entrambi i genitori	Illegittimi non riconosciuti e nati di stato civile ignoto	Totale	Legittime	Illegittime riconosciute da uno o da entrambi i genitori	Illegittime non riconosciute e nate di stato civile ignoto		
<i>Segue Venezia-Giulia.</i>												
<b>Pola</b> . . . . .	395	2 146	1 052	966	86	..	1 094	1 001	93	..		
Capodistria . . . . .	451	2 667	1 361	1 278	78	5	1 306	1 238	64	4		
Lussino . . . . .	113	495	270	260	10	..	225	221	4	..		
Parenzo . . . . .	391	2 035	1 024	963	57	4	1 011	953	53	5		
Pisino . . . . .	288	1 627	831	795	36	..	796	774	22	..		
<b>Trieste</b> . . . . .	1 830	6 007	3 089	2 626	455	8	2 918	2 456	458	4		
Postumia . . . . .	116	570	300	278	20	2	270	258	10	2		
<b>Venezia Tridentina.</b>												
<b>Trento</b> . . . . .	608	3 405	1 766	1 722	44	..	1 639	1 585	52	2		
Bolzano . . . . .	317	2 239	1 131	1 031	100	..	1 108	1 031	77	..		
Borgo . . . . .	301	1 666	848	828	20	..	818	795	21	2		
Bressanone . . . . .	345	2 162	1 082	1 015	66	1	1 080	1 007	70	3		
Cavalese . . . . .	180	1 073	518	500	17	1	555	531	24	..		
Cles . . . . .	288	1 494	757	744	12	1	737	723	14	..		
Merano . . . . .	321	2 116	1 064	933	129	2	1 052	935	107	10		
Riva . . . . .	171	856	447	432	15	..	409	392	17	..		
Rovereto . . . . .	444	2 073	1 058	1 032	26	..	1 015	993	22	..		
Tione . . . . .	231	1 007	529	520	9	..	478	470	7	1		
<b>Emilia.</b>												
<b>Bologna</b> . . . . .	3 690	11 129	5 750	5 078	600	72	5 379	4 758	544	77		
Imola . . . . .	677	2 254	1 197	1 111	61	25	1 057	984	47	26		
Vergato . . . . .	604	2 136	1 113	1 059	42	12	1 023	963	45	15		
<b>Ferrara</b> . . . . .	1 452	7 799	4 028	2 707	1 217	104	3 771	2 566	1 087	118		
Centò . . . . .	350	1 229	623	547	52	24	606	545	46	15		
Comacchio . . . . .	409	2 303	1 205	911	292	2	1 098	802	287	9		



DELLA POPOLAZIONE NELL'ANNO 1924.

circondari.

Totale dei nati morti	NATI MORTI						MORTI			CIRCONDARI (ordinati per provincie e per compartimenti)
	MASCHI			FEMMINE			Maschi	Femmine	Totale	
	Totale	Legittimi	Illegittimi e nati morti di stato civile ignoto	Totale	Legittime	Illegittime e nate morte di stato civile ignoto				
										<i>Segue Venezia Giulia.</i>
78	35	25	10	43	34	9	892	789	1 681	<b>Pola.</b>
50	29	26	3	21	19	2	789	746	1 535	Capodistria.
10	8	7	1	2	2	..	147	184	331	Lussino.
46	28	24	4	18	17	1	580	470	1 050	Parenzo.
40	17	15	2	23	23	..	490	507	997	Pisino.
180	111	87	24	69	56	13	2 719	2 415	5 134	<b>Trieste.</b>
14	7	7	..	7	6	1	159	143	302	Postumia.
										<b>Venezia Tridentina.</b>
139	77	72	5	62	58	4	1 016	960	1 976	<b>Trento.</b>
59	35	29	6	24	18	6	667	681	1 348	Bolzano.
33	19	19	..	14	14	..	467	489	956	Borgo.
48	33	31	2	15	13	2	666	676	1 342	Bressanone.
32	20	18	2	12	9	3	366	361	727	Cavalese.
29	16	16	..	13	13	..	433	447	880	Cles.
45	26	21	5	19	15	4	665	623	1 288	Merano.
24	15	14	1	9	8	1	290	247	537	Riva.
56	28	26	2	28	27	1	601	611	1 212	Rovereto.
21	11	10	1	10	10	..	336	327	663	Tione.
										<b>Emilia.</b>
475	271	229	42	204	158	46	3 949	3 511	7 460	<b>Bologna.</b>
91	49	46	3	42	38	4	833	715	1 548	Imola.
84	46	42	4	38	33	5	536	464	1 000	Vergato.
277	143	97	46	134	84	50	2 239	1 997	4 236	<b>Ferrara.</b>
50	29	22	7	21	16	5	355	308	663	Cento.
106	67	48	19	39	26	13	616	564	1 180	Comacchio.

CIRCONDARI (ordinati per provincie e per compartimenti)	MATRIMONI	NATI VIVI								
		Totale dei nati vivi	MASCHI				FEMMINE			
			Totale	Legittimi	Illegittimi riconosciuti da uno o da entrambi i genitori	Illegittimi non riconosciuti e nati di stato civile ignoto	Totale	Legittime	Illegittime riconosciute da uno o da entrambi i genitori	Illegittime non riconosciute e nate di stato civile ignoto
<i>Segue Emilia.</i>										
<b>Forlì</b> . . . . .	721	2 505	1 301	1 114	173	14	1 204	1 024	164	16
Cesena . . . . .	869	3 748	1 905	1 648	254	3	1 843	1 630	207	6
Rimini . . . . .	874	3 800	1 958	1 813	140	5	1 842	1 676	162	4
Rocca San Casciano . . . . .	513	1 995	1 008	890	90	19	987	895	74	18
<b>Modena</b> . . . . .	1 776	7 137	3 622	3 218	282	122	3 515	3 131	273	111
Mirandola . . . . .	629	2 652	1 348	1 107	210	31	1 304	1 084	184	36
Pavullo nel Frignano . . . . .	607	2 674	1 405	1 271	90	44	1 269	1 144	98	27
<b>Parma</b> . . . . .	1 708	5 474	2 779	2 577	71	131	2 695	2 498	68	129
Borgo San Donnino . . . . .	896	2 783	1 428	1 337	35	56	1 355	1 277	37	41
Borgotaro . . . . .	276	926	473	467	2	4	453	446	4	3
<b>Piacenza</b> . . . . .	2 104	7 276	3 681	3 565	57	59	3 595	3 449	61	85
<b>Ravenna</b> . . . . .	751	2 222	1 157	1 029	113	15	1 065	928	123	14
Faenza . . . . .	641	1 871	958	905	41	12	913	855	42	16
Lugo . . . . .	607	1 681	877	823	47	7	804	757	38	9
<b>Reggio nell' Emilia</b> . . . . .	1 979	8 022	4 034	3 756	148	130	3 988	3 685	177	126
Guastalla . . . . .	562	2 289	1 189	1 013	108	68	1 100	934	79	87
<b>Toscana.</b>										
<b>Arezzo</b> . . . . .	2 697	8 544	4 314	4 144	58	112	4 230	4 071	60	99
<b>Firenze</b> . . . . .	6 228	14 764	7 575	7 251	198	126	7 189	6 885	170	134
Pistoia . . . . .	1 340	3 173	1 627	1 557	57	13	1 546	1 494	42	10
San Miniato . . . . .	1 234	3 381	1 744	1 652	77	15	1 637	1 568	56	13
<b>Grosseto</b> . . . . .	1 334	4 499	2 343	2 221	110	12	2 156	2 038	96	22
<b>Livorno</b> . . . . .	748	2 321	1 206	1 130	75	1	1 115	1 041	71	3
Portoferraio . . . . .	206	661	324	318	4	2	337	320	13	4
<b>Lucca</b> . . . . .	2 852	8 549	4 306	4 135	114	57	4 243	4 092	108	43
Castelnuovo di Garfagnana . . . . .	455	1 406	688	650	17	21	718	684	21	13

DELLA POPOLAZIONE NELL'ANNO 1924.

*circondari.*

Totale dei nati morti	NATI MORTI						MORTI			CIRCONDARI (ordinati per province e per compartimenti)
	MASCHI			FEMMINE			Maschi	Femmine	Totale	
	Totale	Legittimi	Illegittimi e nati morti di stato civile ignoto	Totale	Legittime	Illegittime e nate morte di stato civile ignoto				
115	67	55	12	48	42	6	747	679	1 426	<b>Forlì.</b>
149	76	61	15	73	66	7	1 064	1 044	2 108	Cesena.
145	78	73	5	67	60	7	1 217	1 096	2 313	Rimini.
127	65	55	10	62	50	12	530	480	1 010	Rocca San Casciano.
325	184	160	24	141	113	28	2 165	1 900	4 065	<b>Modena.</b>
106	59	48	11	47	35	12	740	626	1 366	Mirandola.
127	68	55	13	59	57	2	655	594	1 249	Pavullo nel Frignano.
267	147	130	17	120	105	15	1 746	1 490	3 236	<b>Parma.</b>
102	60	54	6	42	40	2	794	669	1 463	Borgo San Donnino.
36	21	21	..	15	14	1	260	236	496	Borgotaro.
324	187	177	10	137	130	7	365	2 085	4 450	<b>Piacenza.</b>
74	46	37	9	28	24	4	844	719	1 563	<b>Ravenna.</b>
54	30	28	2	24	22	2	675	568	1 243	Faenza.
84	52	46	6	32	32	..	649	581	1 230	Lugo.
391	202	182	20	189	155	34	2 298	1 940	4 238	<b>Reggio nell' Emilia.</b>
130	70	54	16	60	43	17	626	613	1 239	Guastalla.
										<b>Toscana.</b>
458	277	262	15	181	170	11	2 831	2 413	5 244	<b>Arezzo.</b>
679	376	360	16	303	278	25	5 305	4 908	10 213	<b>Firenze.</b>
150	82	79	3	68	67	1	914	914	1 828	Pistoia.
107	74	67	7	33	29	4	979	935	1 914	San Miniato.
208	116	105	11	92	84	8	1 303	1 074	2 377	<b>Grosseto.</b>
72	43	38	5	29	25	4	1 014	922	1 936	<b>Livorno.</b>
24	12	12	..	12	10	2	234	210	444	Portoferraio.
394	229	216	13	165	157	8	2 395	2 530	4 925	<b>Lucca.</b>
58	40	40	..	18	17	1	292	302	594	Castelnuovo di Garfagnana.

CIRCONDARI (ordinati per provincie e per compartimenti)	MATRIMONI	NATI VIVI									
		Totale dei nati vivi	MASCHI					FEMMINE			
			Totale	Legittimi	Illegittimi riconosciuti da uno o da entrambi i genitori	Illegittimi non riconosciuti e nati di stato civile ignoto	Totale	Legittime	Illegittime riconosciute da uno o da entrambi i genitori	Illegittime non riconosciute e nate di stato civile ignoto	
<i>Segue Toscana.</i>											
Massa e Carrara . . . . .	1 231	4 869	2 507	2 374	107	26	2 362	2 242	96	24	
Pontremoli . . . . .	356	1 188	593	575	8	10	595	582	7	6	
Pisa . . . . .	2 119	5 789	2 993	2 874	84	35	2 796	2 665	85	46	
Volterra . . . . .	848	2 491	1 278	1 229	33	16	1 213	1 144	53	16	
Siena . . . . .	1 414	3 774	1 962	1 875	74	13	1 812	1 720	68	24	
Montepulciano . . . . .	711	2 255	1 154	1 095	51	8	1 101	1 067	28	6	
<b>Marche.</b>											
Ancona . . . . .	2 872	9 602	4 988	4 785	143	60	4 614	4 426	124	64	
Ascoli Piceno . . . . .	1 039	4 321	2 167	2 009	106	52	2 154	2 028	95	31	
Fermo . . . . .	1 191	4 105	2 087	1 994	54	39	2 018	1 947	44	27	
Macerata . . . . .	1 850	6 265	3 202	3 102	65	35	3 063	2 967	51	45	
Camerino . . . . .	423	1 426	768	732	23	13	658	633	7	18	
Pesaro . . . . .	1 173	3 886	1 902	1 822	67	13	1 984	1 885	79	20	
Urbino . . . . .	1 300	4 686	2 376	2 122	231	23	2 310	2 066	220	24	
<b>Umbria.</b>											
Perugia . . . . .	2 660	8 772	4 538	4 337	118	83	4 234	4 051	109	74	
Foligno . . . . .	725	2 714	1 366	1 264	96	6	1 348	1 259	83	6	
Orvieto . . . . .	518	1 861	954	907	34	13	907	855	39	13	
Spoletto . . . . .	735	2 755	1 402	1 318	61	23	1 353	1 277	58	18	
Terni . . . . .	937	2 956	1 458	1 381	51	26	1 498	1 420	60	18	
<b>Lazio.</b>											
Roma . . . . .	7 354	26 709	13 719	12 554	938	227	12 990	11 853	915	222	
Civitavecchia . . . . .	325	1 218	620	565	53	2	598	544	54		
Frosinone . . . . .	1 850	8 242	4 258	4 030	185	43	3 984	3 787	170	27	
Rieti . . . . .	810	3 199	1 656	1 587	55	14	1 543	1 484	44	15	
Velletri . . . . .	852	4 056	2 089	1 962	122	5	1 967	1 835	119	13	
Viterbo . . . . .	1 663	5 948	3 048	2 851	171	26	2 900	2 726	144	30	

DELLA POPOLAZIONE NELL'ANNO 1924.

*circondari.*

Totale dei nati morti	NATI MORTI						MORTI			CIRCONDARI (ordinati per provincie e per compartimenti)
	MASCHI			FEMMINE			Maschi	Femmine	Totale	
	Totale	Legittimi	Illegittimi e nati morti di stato civile ignoto	Totale	Legittime	Illegittime e nate morte di stato civile ignoto				
										<b>Segue Toscana.</b>
217	120	108	12	97	89	8	1 280	1 105	2 385	<b>Massa e Carrara.</b>
46	17	17	..	29	29	..	297	295	592	Pontremoli.
204	120	109	11	84	79	5	1 956	1 701	3 657	<b>Pisa.</b>
112	72	71	1	40	38	2	844	684	1 528	Volterra.
155	91	90	1	64	61	3	1 542	1 286	2 828	<b>Siena.</b>
120	67	63	4	53	48	5	669	616	1 285	Montepulciano.
										<b>Marche.</b>
407	242	233	9	165	154	11	2 878	2 756	5 634	<b>Ancona.</b>
138	87	84	3	51	46	5	1 218	1 179	2 397	<b>Ascoli Piceno.</b>
193	96	92	4	97	91	6	1 195	1 141	2 336	Fermo.
282	166	153	13	116	109	7	1 834	1 797	3 631	<b>Macerata.</b>
55	23	23	..	32	30	2	516	460	976	Camerino.
138	72	62	10	66	63	3	1 268	1 162	2 430	<b>Pesaro.</b>
250	138	114	24	112	98	14	1 301	1 266	2 567	Urbino.
										<b>Umbria.</b>
533	289	271	18	244	229	15	2 729	2 431	5 160	<b>Perugia.</b>
103	65	62	3	38	35	3	869	730	1 599	Foligno.
74	40	38	2	34	32	2	520	511	1 031	Orvieto.
122	62	54	8	60	50	10	822	765	1 587	Spoleto.
137	77	70	7	60	53	7	881	822	1 703	Terni.
										<b>Lazio.</b>
1 557	907	780	127	650	566	84	8 611	7 674	16 285	<b>Roma.</b>
64	35	34	1	29	28	1	362	282	644	Civitavecchia
426	225	208	17	201	187	14	1 927	1 863	3 790	Frosinone.
141	84	81	3	57	53	4	917	815	1 732	Rieti.
210	113	101	12	97	85	12	1 076	941	2 017	Velletri.
246	129	121	8	117	108	9	1 846	1 678	3 524	Viterbo.

CIRCONDARI (ordinati per provincie e per compartimenti)	MATRIMONI	NATI VIVI									
		Totale dei nati vivi	MASCHI					FEMMINE			
			Totale	Legittimi	Illegittimi riconosciuti da uno o da entrambi i genitori	Illegittimi non riconosciuti e nati di stato civile ignoto	Totale	Legittime	Illegittime riconosciute da uno o da entrambi i genitori	Illegittime non riconosciute e nate di stato civile ignoto	
<b>Abruzzi e Molise.</b>											
Aquila degli Abruzzi . . . . .	1 045	4 140	2 139	2 087	27	25	2 001	1 948	30	23	
Avezzano . . . . .	1 061	5 102	2 637	2 570	62	5	2 465	2 418	36	11	
Cittaducale . . . . .	516	2 011	1 085	1 069	15	1	926	918	5	3	
Sulmona . . . . .	782	2 926	1 532	1 500	16	16	1 394	1 367	9	18	
<b>Campobasso</b>											
Campobasso . . . . .	1 076	3 785	1 929	1 892	23	14	1 856	1 820	20	16	
Isernia . . . . .	1 111	3 901	2 034	2 015	12	7	1 867	1 839	22	6	
Larino . . . . .	935	3 270	1 684	1 647	19	18	1 586	1 550	22	14	
<b>Chieti</b>											
Chieti . . . . .	1 171	4 726	2 427	2 338	62	27	2 299	2 235	40	24	
Lanciano . . . . .	1 076	4 236	2 189	2 145	30	14	2 047	1 999	31	17	
Vasto . . . . .	1 002	3 628	1 840	1 779	50	11	1 788	1 733	41	14	
<b>Teramo</b>											
Teramo . . . . .	1 545	6 427	3 238	3 123	39	76	3 189	3 086	25	78	
Penne . . . . .	1 113	4 572	2 342	2 243	32	67	2 230	2 152	25	53	
<b>Campania.</b>											
<b>Avellino</b>											
Avellino . . . . .	1 628	6 639	3 370	3 294	55	21	3 269	3 199	49	21	
Ariano di Puglia . . . . .	912	3 738	1 909	1 865	41	3	1 829	1 779	43	7	
Sant'Angelo dei Lombardi . . . . .	1 138	4 700	2 431	2 378	45	8	2 269	2 223	36	10	
<b>Benevento</b>											
Benevento . . . . .	1 132	4 473	2 244	2 203	26	15	2 229	2 171	42	16	
Cerreto Sannita . . . . .	697	2 794	1 433	1 415	11	7	1 361	1 341	12	8	
San Bartolomeo in Galdo . . . . .	545	1 904	943	919	14	10	961	939	14	8	
<b>Caserta</b>											
Caserta . . . . .	2 799	12 063	6 268	6 174	61	33	5 795	5 700	47	48	
Gaeta . . . . .	1 544	6 130	3 185	3 139	44	2	2 945	2 896	41	8	
Nola . . . . .	932	4 057	2 074	2 052	22	..	1 983	1 971	12	..	
Piedimonte d'Alife . . . . .	407	1 829	936	915	16	5	893	864	20	9	
Sora . . . . .	1 440	5 989	3 069	3 023	38	8	2 920	2 867	41	12	



CIRCONDARI (ordinati per provincie e per compartimenti)	MATRIMONI	NATI VIVI									
		Totale del nati vivi	MASCHI					FEMMINE			
			Totale	Legittimi	Illegittimi riconosciuti da uno o da entrambi i genitori	Illegittimi non riconosciuti e nati di stato civile ignoto	Totale	Legittime	Illegittime riconosciute da uno o da entrambi i genitori	Illegittime non riconosciute e nate di stato civile ignoto	
<b>Segue Campania.</b>											
Napoli . . . . .	6 405	26 465	13 538	12 729	473	336	12 927	12 092	462	373	
Casoria . . . . .	1 638	8 103	4 157	4 098	47	12	3 946	3 900	37	9	
Castellammare di Stabia . .	1 780	8 097	4 126	4 035	79	12	3 971	3 909	51	11	
Pozzuoli . . . . .	791	3 769	1 988	1 953	29	6	1 781	1 758	22	1	
Salerno . . . . .	2 629	12 138	6 292	6 158	65	69	5 846	5 725	58	63	
Campagna . . . . .	892	3 840	2 001	1 946	30	25	1 839	1 773	36	30	
Sala Consilina . . . . .	659	2 833	1 400	1 421	30	9	1 373	1 330	28	15	
Vallo della Lucania . . . . .	853	3 515	1 812	1 732	38	42	1 703	1 610	32	61	
<b>Puglie.</b>											
Bari delle Puglie . . . . .	3 460	16 176	8 215	7 970	156	89	7 961	7 723	138	100	
Altamura . . . . .	980	4 565	2 318	2 288	27	3	2 247	2 208	35	4	
Barletta . . . . .	3 144	12 952	6 710	6 632	58	20	6 242	6 158	70	14	
Foggia . . . . .	1 760	8 704	4 465	4 335	73	57	4 239	4 138	56	45	
Bovino . . . . .	434	1 694	865	843	14	8	829	810	12	7	
San Severo . . . . .	1 409	6 119	3 116	3 047	46	23	3 003	2 927	54	22	
Lecce . . . . .	1 781	7 882	4 093	3 961	76	56	3 789	3 677	67	45	
Brindisi . . . . .	1 315	6 940	3 620	3 505	73	42	3 320	3 223	54	43	
Gallipoli . . . . .	1 814	8 614	4 541	4 447	68	26	4 073	3 985	53	35	
Taranto . . . . .	1 965	9 978	5 082	4 916	92	74	4 896	4 709	111	76	
<b>Basilicata.</b>											
Potenza . . . . .	1 317	5 658	2 961	2 911	37	13	2 697	2 643	41	13	
Lagonegro . . . . .	972	3 942	2 040	1 962	73	5	1 902	1 837	54	11	
Matera . . . . .	984	4 104	2 186	2 155	28	3	1 918	1 893	25	..	
Melfi . . . . .	948	3 958	2 044	2 015	27	2	1 914	1 887	26	1	
<b>Calabrie.</b>											
Catanzaro . . . . .	1 387	5 783	2 993	2 851	114	28	2 790	2 658	107	25	
Cotrone . . . . .	811	3 502	1 731	1 637	91	3	1 771	1 678	92	1	
Monteleone di Calabria . . .	1 248	5 222	2 674	2 613	58	3	2 548	2 500	42	6	
Nicastro . . . . .	1 112	4 736	2 362	2 263	87	9	2 374	2 281	82	11	



DELLA POPOLAZIONE NELL'ANNO 1924.

circondari.

Totale dei nati morti	NATI MORTI						MORTI			CIRCONDARI (ordinati per provincie e per compartimenti)
	MASCHI			FEMMINE			Maschi	Femmine	Totale	
	Totale	Legittimi	Illegittimi e nati morti di stato civile ignoto	Totale	Legittime	Illegittime e nate morte di stato civile ignoto				
1 902	1 031	944	87	871	803	68	9 863	9 450	19 313	<b>Segue Campania.</b>
437	240	237	3	197	195	2	2 462	2 319	4 781	<b>Napoli.</b>
489	258	244	14	231	221	10	2 471	2 335	4 806	Casoria.
224	117	117	..	107	106	1	1 116	1 059	2 175	Castellammare di Stabia.
668	354	337	17	314	304	10	3 962	3 826	7,788	Pozzuoli.
216	117	108	9	99	89	10	1 029	1 083	2 112	<b>Salerno.</b>
93	53	46	7	40	37	3	598	637	1 235	Campagna.
56	34	33	1	22	21	1	741	794	1 535	Sala Consilina.
										Vallo della Lucania.
										<b>Puglie.</b>
823	467	444	23	356	336	20	4 597	4 405	9 002	<b>Bari delle Puglie.</b>
139	86	84	2	53	53	..	1 297	1 243	2 540	Altamura.
935	535	526	9	400	396	4	4 296	4 228	8 524	Barletta.
487	284	265	19	203	193	10	2 608	2 526	5 134	<b>Foggia.</b>
82	43	42	1	39	38	1	495	491	986	Bovino.
247	147	143	4	100	94	6	2 119	2 239	4 358	San Severo.
278	156	149	7	122	115	7	2 098	2 016	4 114	<b>Lecce.</b>
331	190	185	5	141	134	7	1 887	1 887	3 774	Brindisi.
308	185	180	5	123	120	3	2 195	2 072	4 267	Gallipoli.
526	313	292	21	213	196	17	2 514	2 568	5 082	<b>Taranto.</b>
										<b>Basilicata.</b>
295	168	161	7	127	125	2	1 587	1 656	3 243	<b>Potenza.</b>
165	86	80	6	79	75	4	985	1 105	2 090	Lagonegro.
224	131	128	3	93	89	4	1 087	1 183	2 270	Matera.
221	122	119	3	99	96	3	1 174	1 204	2 378	Melfi.
										<b>Calabrie.</b>
265	145	137	8	120	112	8	1 796	1 729	3 525	<b>Catanzaro.</b>
69	39	33	6	30	28	2	726	781	1 507	Cotrone.
138	86	81	5	52	48	4	1 487	1 508	2 995	Monteleone di Calabria.
117	75	71	4	42	38	4	1 474	1 586	3 060	Nicastro.

CIRCONDARI (ordinati per provincie e per compartimenti)	MATRIMONI	NATI VIVI									
		Totale dei nati vivi	MASCHI					FEMMINE			
			Totale	Legittimi	Illegittimi riconosciuti da uno o da entrambi i genitori	Illegittimi non riconosciuti e nati di stato civile ignoto	Totale	Legittime	Illegittime riconosciute da uno o da entrambi i genitori	Illegittime non riconosciute e nate di stato civile ignoto	
<i>Segue Calabria.</i>											
Cosenza . . . . .	1 761	7 564	3 837	3 659	126	52	3 727	3 537	132	58	
Castrovillari . . . . .	1 010	4 074	2 098	2 016	79	3	1 976	1 893	74	9	
Paola . . . . .	943	4 202	2 126	2 031	68	27	2 076	1 980	66	30	
Rossano . . . . .	596	2 473	1 281	1 215	47	19	1 192	1 118	59	15	
Reggio di Calabria . . . . .	1 289	6 600	3 378	3 205	101	72	3 222	3 065	59	98	
Gerace Marina . . . . .	1 344	5 633	2 868	2 720	101	38	2 765	2 643	87	35	
Palmi . . . . .	1 403	6 121	3 191	3 101	82	8	2 930	2 839	67	24	
<i>Sicilia.</i>											
Caltanissetta . . . . .	1 168	4 771	2 463	2 420	26	17	2 308	2 282	14	12	
Piazza Armerina . . . . .	822	3 638	1 883	1 831	27	25	1 755	1 715	24	16	
Terranova di Sicilia . . . . .	749	3 702	1 867	1 841	12	14	1 835	1 802	16	17	
Catania . . . . .	2 962	12 500	6 204	6 085	175	34	6 206	5 980	191	35	
Acireale . . . . .	1 183	4 537	2 374	2 328	33	13	2 163	2 129	26	8	
Caltagirone . . . . .	1 039	4 472	2 313	2 262	34	17	2 159	2 105	41	13	
Nicosia . . . . .	758	3 356	1 750	1 686	43	21	1 606	1 560	27	19	
Girgenti . . . . .	1 959	9 187	4 730	4 653	48	29	4 457	4 377	35	45	
Bivona . . . . .	622	2 563	1 335	1 317	14	4	1 228	1 213	11	4	
Sciacca . . . . .	384	1 664	822	806	5	11	842	827	1	14	
Messina . . . . .	1 914	8 126	4 126	3 904	128	94	4 000	3 784	129	87	
Castroreale . . . . .	919	3 805	1 949	1 858	57	34	1 856	1 782	47	27	
Mistretta . . . . .	414	1 751	889	864	13	12	862	841	11	10	
Patti . . . . .	970	4 228	2 171	2 108	25	38	2 057	1 991	14	52	
Palermo . . . . .	4 294	17 358	8 895	8 684	136	75	8 463	8 292	93	78	
Cefalù . . . . .	664	2 785	1 423	1 388	21	14	1 362	1 323	23	16	
Corleone . . . . .	352	1 562	800	783	10	7	762	739	14	9	
Termini Imerese . . . . .	723	2 932	1 501	1 465	30	6	1 431	1 396	24	11	

DELLA POPOLAZIONE NELL'ANNO 1924.

*circondari.*

Totale dei nati morti	NATI MORTI						MORTI			CIRCONDARI (ordinati per provincie e per compartimenti)
	MASCHI			FEMMINE			Maschi	Femmine	Totale	
	Totale	Legittimi	Illegittimi e nati morti di stato civile ignoto	Totale	Legittime	Illegittime e nate morte di stato civile ignoto				
										<i>Segue</i> <b>Calabria.</b>
258	150	133	17	108	97	11	1 671	1 913	3 584	<b>Cosenza.</b>
163	88	82	6	75	72	3	960	1 101	2 061	Castrovillari.
199	108	103	5	91	87	4	884	955	1 839	Paola.
114	57	54	3	57	54	3	541	580	1 121	Rossano.
162	91	82	9	71	69	2	1 434	1 363	2 797	<b>Reggio di Calabria.</b>
243	130	123	7	113	101	12	1 340	1 362	2 702	Gerace Marina.
238	135	133	2	103	99	4	1 540	1 608	3 148	Palmi.
										<b>Sicilia.</b>
209	119	117	2	90	87	3	1 350	1 342	2 692	<b>Caltanissetta.</b>
300	172	169	3	128	125	3	1 184	1 121	2 305	Piazza Armerina.
181	104	103	1	77	76	1	804	930	1 734	Terranova di Sicilia.
422	253	248	5	169	162	7	3 377	3 555	6 932	<b>Catania.</b>
203	120	117	3	83	82	1	1 139	1 099	2 238	Acireale.
320	185	182	3	135	131	4	1 225	1 227	2 452	Caltagirone.
199	116	112	4	83	79	4	1 025	1 037	2 062	Nicosia.
460	249	241	8	211	210	1	2 460	2 425	4 885	<b>Girgenti.</b>
92	48	46		44	42	2	653	657	1 310	Bivona.
56	30	30		26	25	1	447	438	885	Sciacca.
201	114	101	13	87	71	16	2 290	2 279	4 569	<b>Messina.</b>
109	67	63	4	42	39	3	926	930	1 856	Castroreale.
95	53	51	2	42	38	4	433	458	891	Mistretta.
196	121	110	11	75	68	7	884	900	1 784	Patti.
847	492	477	15	355	345	10	5 286	5 285	10 571	<b>Palermo.</b>
131	70	64	6	61	58	3	682	682	1 364	Cefalù.
79	50	49	1	29	28	1	468	477	945	Corleone.
145	91	89	2	54	50	4	841	868	1 709	Termini Imerese.

CIRCONDARI (ordinati per provincie e per compartimenti)	MATRIMONI	NATI VIVI										
		Totale dei nati vivi	MASCHI					FEMMINE				
			Totale	Legittimi	Illegittimi riconosciuti da uno o da entrambi i genitori	Illegittimi non riconosciuti	o nati di stato civile ignoto	Totale	Legittime	Illegittime riconosciute da uno o da entrambi i genitori	Illegittime non riconosciute e nate di stato civile ignoto	
<i>Segue Sicilia.</i>												
<b>Siracusa</b> . . . . .	1 204	4 687	2 412	2 327	59	26	2 275	2 201	39	35		
Modica . . . . .	1 687	7 111	3 060	3 574	25	61	3 451	3 381	13	57		
Noto . . . . .	869	3 478	1 734	1 675	20	39	1 744	1 689	18	37		
<b>Trapani</b> . . . . .	1 417	4 924	2 470	2 417	29	24	2 454	2 388	30	36		
Alcamo . . . . .	647	2 797	1 429	1 402	19	8	1 368	1 348	12	8		
Mazara del Vallo . . . . .	701	2 810	1 445	1 418	14	13	1 365	1 335	11	19		
<b>Sardegna.</b>												
<b>Cagliari</b> . . . . .	1 623	7 023	3 595	3 458	109	28	3 428	3 303	101	24		
Iglesias . . . . .	911	3 749	1 886	1 831	36	19	1 863	1 816	23	24		
Lanusei . . . . .	575	2 896	1 499	1 468	18	13	1 397	1 369	17	11		
Oristano . . . . .	1 037	4 359	2 312	2 258	47	7	2 047	1 993	42	12		
<b>Sassari</b> . . . . .	856	3 870	1 954	1 883	50	21	1 916	1 851	45	20		
Alghero . . . . .	382	1 703	893	881	8	4	810	797	9	4		
Nuoro . . . . .	593	2 828	1 497	1 457	28	12	1 331	1 296	26	9		
Ozieri . . . . .	372	1 809	947	920	19	8	862	825	28	9		
Tempio Pausania . . . . .	394	1 374	681	658	13	10	693	666	18	9		
<b>Zara</b> . . . . .	76	516	264	236	28	..	252	233	19	..		
<b>REGNO (Totale dei 235 circondari)</b>	<b>306 830</b>	<b>1 124 470</b>	<b>576 946</b>	<b>549 448</b>	<b>21 506</b>	<b>5 992</b>	<b>547 524</b>	<b>521 148</b>	<b>20 317</b>	<b>6 059</b>		

DELLA POPOLAZIONE NELL'ANNO 1924.

*circondari.*

Totale dei nati morti	NATI MORTI						MORTI			CIRCONDARI (ordinati per provincie e per compartimenti)
	MASCHI			FEMMINE			Maschi	Femmine	Totale	
	Totale	Legittimi	Illegittimi e nati morti di stato civile ignoto	Totale	Legittime	Illegittime e nate morte di stato civile ignoto				
										<b>Segue Sicilia.</b>
170	80	72	8	90	88	2	1 118	1 240	2 358	<b>Siracusa.</b>
375	198	192	6	177	174	3	1 792	1 878	3 670	Modica.
159	89	85	4	70	61	9	793	814	1 607	Noto.
233	137	136	1	96	96	..	1 200	1 197	2 397	<b>Trapani.</b>
185	105	104	1	80	79	1	901	862	1 763	Alcamo.
88	47	47	..	41	41	..	672	728	1 400	Mazara del Vallo.
										<b>Sardegna.</b>
237	133	127	6	104	99	5	1 951	1 806	3 757	<b>Cagliari.</b>
166	92	84	8	74	69	5	1 031	1 023	2 054	Iglesias.
119	61	60	1	58	56	2	734	748	1 482	Lanusei.
115	65	61	4	50	50	..	1 271	1 258	2 529	Oristano.
121	68	59	9	53	44	9	1 086	924	2 010	<b>Sassari.</b>
29	13	13	..	16	14	2	465	397	862	Alghero.
57	29	28	1	28	27	1	658	691	1 349	Nuoro.
62	34	34	..	28	27	1	403	421	824	Ozieri.
37	20	10	10	17	9	8	348	371	719	Tempio Pausania.
38	19	16	3	19	15	4	195	182	377	<b>Zara.</b>
48 794	27 573	25 596	1 977	21 221	19 557	1 664	340 077	322 793	662 870	<b>REGNO (Totale dei 235 circondari).</b>

Segue TAVOLA I. — MOVIMENTO GENERALE

B). — Per provincie, compar

PROVINCIE (ordinate per compartimenti)	MATRIMONI	NATI VIVI										
		Totale dei nati vivi	MASCHI					FEMMINE				
			Totale	Legittimi	Illegittimi riconosciuti da uno o da entrambi i genitori	Illegittimi non riconosciuti e nati di stato civile ignoto	Totale	Legittime	Illegittime riconosciute da uno o da entrambi i genitori	Illegittime non riconosciute e nate di stato civile ignoto		
Alessandria . . . . .	6 876	14 029	7 220	7 099	96	25	6 809	6 709	77	23		
Cuneo . . . . .	5 236	14 623	7 552	7 420	90	42	7 971	6 960	63	48		
Novara . . . . .	6 591	11 796	6 048	5 903	132	13	5 748	5 581	154	13		
Torino . . . . .	9 766	20 088	10 306	9 903	347	56	9 782	9 326	400	56		
Genova . . . . .	6 826	17 103	8 809	8 362	335	112	8 294	7 904	300	90		
Imperia . . . . .	1 029	2 410	1 244	1 178	48	18	1 166	1 101	41	24		
Spezia . . . . .	1 597	4 801	2 468	2 358	90	20	2 333	2 227	87	19		
Bergamo . . . . .	4 495	22 281	11 468	11 318	74	76	10 813	10 653	78	82		
Brescia . . . . .	5 273	22 573	11 745	11 466	229	50	10 828	10 564	231	33		
Como . . . . .	5 214	15 083	7 727	7 619	63	45	7 356	7 235	73	48		
Cremona . . . . .	2 948	9 910	5 006	4 871	64	71	4 904	4 741	85	78		
Mantova . . . . .	3 010	10 369	5 366	4 522	829	15	5 003	4 203	788	12		
Milano . . . . .	15 554	42 652	21 822	21 112	559	151	20 830	20 118	576	136		
Pavia . . . . .	4 282	8 321	4 252	4 164	57	31	4 069	3 977	51	41		
Sondrio . . . . .	1 002	3 781	1 893	1 821	51	21	1 888	1 829	35	24		
Belluno . . . . .	1 718	6 411	3 303	3 145	144	14	3 108	2 951	148	9		
Padova . . . . .	4 704	20 830	10 690	9 679	839	172	10 140	9 193	765	182		
Rovigo . . . . .	2 412	11 348	5 883	4 751	1 070	62	5 465	4 338	1 070	57		
Treviso . . . . .	4 830	19 491	10 099	9 707	311	81	9 392	9 022	305	65		
Udine . . . . .	7 366	28 125	14 368	13 613	607	148	13 757	12 937	665	155		
Venezia . . . . .	4 005	18 411	9 391	8 240	1 061	90	9 020	7 898	1 051	71		
Verona . . . . .	4 383	15 385	7 854	7 444	388	22	7 531	7 137	360	25		
Vicenza . . . . .	4 240	16 852	8 641	8 228	254	159	8 211	7 889	206	116		
Fiume . . . . .	557	2 002	1 043	932	111	..	959	854	104	1		
Pola . . . . .	1 638	8 970	4 538	4 262	267	9	4 432	4 187	236	9		
Trieste . . . . .	1 946	6 577	3 389	2 904	475	10	3 188	2 714	468	6		
Trento . . . . .	3 206	18 091	9 200	8 757	438	5	8 891	8 462	411	18		
Bologna . . . . .	4 971	15 519	8 060	7 248	703	109	7 459	6 705	636	118		
Ferrara . . . . .	2 211	11 331	5 856	4 165	1 561	130	5 475	3 913	1 420	142		
Forlì . . . . .	2 977	12 048	6 172	5 474	657	41	5 876	5 225	607	44		
Modena . . . . .	3 012	12 463	6 375	5 596	582	197	6 088	5 359	555	174		
Parma . . . . .	2 880	9 183	4 680	4 381	108	191	4 503	4 221	109	173		
Piacenza . . . . .	2 104	7 276	3 681	3 565	57	59	3 595	3 449	61	85		
Ravenna . . . . .	1 999	5 774	2 992	2 757	201	34	2 782	2 540	203	39		
Reggio nell' Emilia . . . . .	2 541	10 311	5 223	4 769	256	198	5 088	4 619	256	213		

DELLA POPOLAZIONE NELL'ANNO 1924.

*timenti e pel Regno.*

Totale dei nati morti	NATI MORTI						MORTI			PROVINCIE (ordinate per compartimenti)
	MASCHI			FEMMINE			Maschi	Femmine	Totale	
	Totale	Legittimi	Illegittimi e nati morti di stato civile ignoto	Totale	Legittime	Illegittime e nate morte di stato civile ignoto				
524	322	315	7	202	197	5	5 693	5 157	10 850	Alessandria.
635	337	320	17	298	291	7	5 237	4 752	9 989	Cuneo.
399	230	219	11	169	160	9	5 161	5 100	10 261	Novara.
937	549	506	43	388	346	42	10 111	9 694	19 805	Torino.
928	499	454	45	429	385	44	7 097	6 850	13 947	Genova.
104	59	51	8	45	37	8	1 275	1 072	2 347	Imperia.
200	113	108	5	87	72	15	1 535	1 300	2 835	Spezia.
776	444	429	15	332	318	14	7 054	6 427	13 481	Bergamo.
907	522	486	36	385	359	26	6 823	6 135	12 958	Brescia.
546	336	325	11	210	200	10	5 327	5 239	10 566	Como.
417	236	224	12	181	173	8	3 108	2 945	6 053	Cremona.
548	328	268	60	220	180	40	3 111	2 739	5 850	Mantova.
1 652	958	898	60	694	645	49	14 651	13 619	28 270	Milano.
324	197	191	6	127	116	11	3 197	3 064	6 261	Pavia.
153	95	87	8	58	54	4	1 178	1 245	2 423	Sondrio.
173	104	97	7	69	64	5	1 762	1 727	3 489	Belluno.
950	520	474	46	430	382	48	5 004	4 657	9 661	Padova.
531	310	240	70	221	169	52	3 000	2 806	5 806	Rovigo.
585	334	313	21	251	231	20	3 690	3 322	7 012	Treviso.
918	510	457	53	408	371	37	7 417	6 854	14 271	Udine.
598	310	246	64	288	225	63	4 741	4 178	8 919	Venezia.
511	276	260	16	235	214	21	4 250	3 779	8 029	Verona.
602	323	295	28	279	258	21	4 131	3 929	8 060	Vicenza.
69	29	25	4	40	28	12	829	671	1 500	Fiume.
224	117	97	20	107	95	12	2 898	2 696	5 594	Pola.
194	118	94	24	76	62	14	2 878	2 558	5 436	Trieste.
486	280	256	24	206	185	21	5 507	5 422	10 929	Trento.
650	366	317	49	284	229	55	5 318	4 690	10 008	Bologna.
433	239	167	72	194	126	68	3 210	2 869	6 079	Ferrara.
536	286	244	42	250	218	32	3 558	3 299	6 857	Forlì.
558	311	263	48	247	205	42	3 560	3 120	6 680	Modena.
405	228	205	23	177	159	18	2 800	2 395	5 195	Parma.
324	187	177	10	137	130	7	2 365	2 085	4 450	Piacenza.
212	128	111	17	84	78	6	2 168	1 868	4 036	Ravenna.
521	272	236	36	249	198	51	2 924	2 553	5 477	Reggio nell' Emilia.

Segue TAVOLA I. — MOVIMENTO GENERALE

B). — Per provincie, compar

PROVINCIE (ordinate per compartimenti)	MATRIMONI	NATI VIVI									
		Totale dei nati vivi	MASCHI					FEMMINE			
			Totale	Legittimi	Illegittimi riconosciuti da uno o da entrambi i genitori	Illegittimi non riconosciuti e nati distaccabile ignoto	Totale	Legittime	Illegittime riconosciute da uno o da entrambi i genitori	Illegittime non riconosciute e nate distaccabile ignoto	
Arezzo . . . . .	2 697	8 544	4 314	4 144	58	112	4 230	4 071	60	99	
Firenze . . . . .	8 802	21 318	10 946	10 460	332	154	10 372	9 947	268	157	
Grosseto . . . . .	1 334	4 499	2 343	2 221	110	12	2 156	2 038	96	22	
Livorno . . . . .	954	2 982	1 530	1 448	79	3	1 452	1 361	84	7	
Lucca . . . . .	3 307	9 955	4 994	4 785	131	78	4 961	4 776	129	56	
Massa e Carrara . . . . .	1 587	6 057	3 100	2 949	115	36	2 957	2 824	103	30	
Pisa . . . . .	2 967	8 280	4 271	4 103	117	51	4 009	3 809	138	62	
Siena . . . . .	2 125	6 029	3 116	2 970	125	21	2 913	2 787	96	30	
Ancona . . . . .	2 872	9 602	4 988	4 785	143	60	4 614	4 426	124	64	
Ascoli Piceno . . . . .	2 230	8 426	4 254	4 003	160	91	4 172	3 975	139	58	
Macerata . . . . .	2 273	7 691	3 970	3 834	88	48	3 721	3 600	58	63	
Pesaro e Urbino . . . . .	2 473	8 572	4 278	3 944	298	36	4 294	3 951	299	44	
Perugia . . . . .	5 575	19 058	9 718	9 207	360	151	9 340	8 862	349	129	
Roma . . . . .	12 854	49 372	25 390	23 549	1 524	317	23 982	22 229	1 446	307	
Aquila degli Abruzzi . . . . .	3 404	14 179	7 393	7 226	120	47	6 786	6 651	80	55	
Campobasso . . . . .	3 122	10 956	5 647	5 554	54	39	5 309	5 209	64	36	
Chieti . . . . .	3 249	12 590	6 456	6 262	142	52	6 134	5 967	112	55	
Teramo . . . . .	2 658	10 999	5 589	5 366	71	143	5 419	5 238	50	131	
Avellino . . . . .	3 678	15 077	7 710	7 537	141	32	7 367	7 201	128	38	
Benevento . . . . .	2 374	9 171	4 620	4 537	51	32	4 551	4 451	68	32	
Caserta . . . . .	7 122	30 068	15 532	15 303	181	48	14 536	14 298	161	77	
Napoli . . . . .	10 614	46 434	23 809	22 815	628	366	22 625	21 659	572	394	
Salerno . . . . .	5 033	22 326	11 565	11 257	163	145	10 761	10 438	154	169	
Bari delle Puglie . . . . .	7 584	33 693	17 243	16 890	241	112	16 450	16 089	243	118	
Foggia . . . . .	3 603	16 517	8 446	8 225	133	88	8 071	7 875	122	74	
Lecce . . . . .	4 910	23 436	12 254	11 913	217	124	11 182	10 885	174	123	
Taranto . . . . .	1 965	9 978	5 082	4 916	92	74	4 896	4 709	111	76	
Potenza . . . . .	4 221	17 662	9 231	9 043	165	23	8 431	8 260	146	25	
Catanzaro . . . . .	4 558	19 243	9 760	9 367	350	43	9 483	9 117	323	43	
Cosenza . . . . .	4 310	18 313	9 342	8 921	320	101	8 971	8 528	331	112	
Reggio di Calabria . . . . .	4 036	18 354	9 437	9 035	284	118	8 917	8 547	213	157	



DELLA POPOLAZIONE NELL'ANNO 1924

*timenti e pel Regno.*

Totale dei nati morti	NATI MORTI						MORTI			PROVINCIE (ordinate per compartimenti)
	MASCHI			FEMMINE			Maschi	Femmine	Totale	
	Totale	Legittimi	Illegittimi e nati morti di stato civile ignoto	Totale	Legittime	Illegittime e nate morte di stato civile ignoto				
458	277	262	15	181	170	11	2 831	2 413	5 244	Arezzo.
936	532	506	26	404	374	30	7 198	6 757	13 955	Firenze.
208	116	105	11	92	84	8	1 303	1 074	2 377	Grosseto.
96	55	50	5	41	35	6	1 248	1 132	2 380	Livorno.
452	269	256	13	183	174	9	2 687	2 832	5 519	Lucca.
263	137	125	12	126	118	8	1 577	1 400	2 977	Massa e Carrara.
316	192	180	12	124	117	7	2 800	2 385	5 185	Pisa.
275	158	153	5	117	109	8	2 211	1 902	4 113	Siena.
407	242	233	9	165	154	11	2 878	2 756	5 634	Ancona.
331	183	176	7	148	137	11	2 413	2 320	4 733	Ascoli Piceno.
337	189	176	13	148	139	9	2 350	2 257	4 607	Macerata.
388	210	176	34	178	161	17	2 569	2 428	4 997	Pesaro e Urbino.
969	533	495	38	436	399	37	5 821	5 259	11 080	Perugia.
2 644	1 493	1 325	168	1 151	1 027	124	14 739	13 253	27 992	Roma.
634	345	338	7	289	282	7	4 291	3 957	8 248	Aquila degli Abruzzi.
509	308	296	12	201	188	13	3 814	3 849	7 663	Campobasso.
703	385	367	18	318	308	10	3 461	3 526	6 987	Chieti.
537	325	298	27	212	197	15	2 796	2 698	5 494	Teramo.
548	296	281	15	252	242	10	4 128	3 883	8 011	Avellino.
388	230	221	9	158	151	7	2 598	2 533	5 131	Benevento.
1 317	760	729	31	557	525	32	8 670	8 301	16 971	Caserta.
3 052	1 646	1 542	104	1 406	1 325	81	15 912	15 163	31 075	Napoli.
1 033	558	524	34	475	451	24	6 330	6 340	12 670	Salerno.
1 897	1 088	1 054	34	809	785	24	10 190	9 876	20 066	Bari delle Puglie.
816	474	450	24	342	325	17	5 222	5 256	10 478	Foggia.
917	531	514	17	386	369	17	6 180	5 975	12 155	Lecce.
526	313	292	21	213	196	17	2 514	2 568	5 082	Taranto.
905	507	488	19	398	385	13	4 833	5 148	9 981	Potenza.
589	345	322	23	244	226	18	5 483	5 604	11 087	Catanzaro.
734	403	372	31	331	310	21	4 056	4 549	8 605	Cosenza.
643	356	338	18	287	269	18	4 314	4 333	8 647	Reggio di Calabria.

Segue TAVOLA I. — MOVIMENTO GENERALE

B). — Per provincie, compar

PROVINCIE E COMPARTIMENTI	MATRIMONI	NATI VIVI									
		Totale dei nati vivi	MASCHI					FEMMINE			
			Totale	Legittimi	Illegittimi riconosciuti da uno o da entrambi i genitori	Illegittimi non riconosciuti e nati di stato civile ignoto	Totale	Legittime	Illegittime riconosciute da uno o da entrambi i genitori	Illegittime non riconosciute e nate di stato civile ignoto	
Caltanissetta . . . . .	2 739	12 111	6 213	6 092	65	56	5 898	5 799	54	45	
Catania . . . . .	5 942	24 865	12 731	12 361	285	85	12 134	11 774	285	75	
Girgenti . . . . .	2 965	13 414	6 887	6 776	67	44	6 527	6 417	47	63	
Messina . . . . .	4 217	17 910	9 135	8 734	223	178	8 775	8 398	201	176	
Palermo . . . . .	6 033	24 637	12 619	12 320	197	102	12 018	11 750	154	114	
Siracusa . . . . .	3 760	15 276	7 806	7 576	104	126	7 470	7 271	70	129	
Trapani . . . . .	2 765	10 531	5 344	5 237	62	45	5 187	5 071	53	63	
Cagliari . . . . .	4 146	18 027	9 292	9 015	210	67	8 735	8 481	183	71	
Sassari . . . . .	2 597	11 584	5 972	5 799	118	55	5 612	5 435	126	51	
Zara . . . . .	76	516	264	236	28	..	252	233	19	..	

Riassunto per

Piemonte . . . . .	28 469	60 536	31 126	30 325	665	136	29 410	28 576	694	140
Liguria . . . . .	9 452	24 314	12 521	11 898	473	150	11 793	11 232	428	133
Lombardia . . . . .	41 778	134 970	69 279	66 893	1 926	460	65 601	63 320	1 917	454
Veneto . . . . .	33 358	136 853	70 229	64 807	4 674	748	66 624	61 365	4 579	680
Venezia Giulia . . . . .	4 141	17 549	8 970	8 098	853	19	8 579	7 755	808	16
Venezia Tridentina . . . . .	3 206	18 091	9 200	8 757	438	5	8 891	8 462	411	18
Emilia . . . . .	22 695	83 905	43 039	37 955	4 125	959	40 866	36 031	3 847	988
Toscana . . . . .	23 773	67 664	34 614	33 080	1 067	467	33 050	31 613	974	463
Marche . . . . .	9 848	34 291	17 490	16 566	689	235	16 801	15 952	620	229
Umbria . . . . .	5 575	19 058	9 718	9 207	360	151	9 340	8 862	349	129
Lazio . . . . .	12 854	49 372	25 390	23 549	1 524	317	23 982	22 229	1 446	307
Abruzzi e Molise . . . . .	12 433	48 724	25 076	24 408	387	281	23 648	23 065	306	277
Campania . . . . .	28 821	123 076	63 236	61 449	1 164	623	59 840	58 047	1 083	710
Puglie . . . . .	18 062	83 624	43 025	41 944	683	398	40 599	39 558	650	391
Basilicata . . . . .	4 221	17 662	9 231	9 043	165	23	8 431	8 260	146	25
Calabria . . . . .	12 904	55 910	28 539	27 323	954	262	27 371	26 192	867	312
Sicilia . . . . .	28 421	118 744	60 735	59 096	1 003	636	58 009	56 480	864	665
Sardegna . . . . .	6 743	29 611	15 264	14 814	328	122	14 347	13 916	309	122
Zara . . . . .	76	516	264	236	28	..	252	233	19	..
<b>REGNO . . .</b>	<b>306 830</b>	<b>1 124 470</b>	<b>576 946</b>	<b>549 448</b>	<b>21 506</b>	<b>5 992</b>	<b>547 524</b>	<b>521 148</b>	<b>20 317</b>	<b>6 059</b>

DELLA POPOLAZIONE NELL'ANNO 1924.

*timenti e pel Regno.*

Totale dei nati morti	NATI MORTI						MORTI			PROVINCIE E COMPARTIMENTI
	MASCHI			FEMMINE			Maschi	Femmine	Totale	
	Totale	Legittimi	Illegittimi e nati morti di stato civile ignoto	Totale	Legittime	Illegittime e nate morte di stato civile ignoto				
690	395	389	6	295	288	7	3 338.	3 393	6 731	Caltanissetta.
1 144	674	659	15	470	454	16	6 766	6 918	13 684	Catania.
608	327	317	10	281	277	4	3 569	3 520	7 080	Girgenti.
601	355	325	30	246	216	30	4 533	4 567	9 100	Messina.
1 202	703	679	24	499	481	18	7 277	7 312	14 589	Palermo.
704	367	349	18	337	323	14	3 703	3 932	7 635	Siracusa.
506	289	287	2	217	216	1	2 773	2 787	5 560	Trapani.
637	351	332	19	286	274	12	4 987	4 835	9 822	Cagliari.
306	164	144	20	142	121	21	2 960	2 804	5 764	Sassari.
38	19	16	3	19	15	4	195	182	377	Zara.

**Compartimenti.**

2 495	1 438	1 360	78	1 057	994	63	26 202	24 703	50 905	Piemo = te.
1 232	671	613	58	561	494	67	9 907	9 222	19 129	Liguria.
5 323	3 116	2 908	208	2 207	2 045	162	44 449	41 413	85 862	Lombardia.
4 868	2 687	2 382	305	2 181	1 914	267	33 995	31 252	65 247	Veneto.
487	264	216	48	223	185	38	6 605	5 925	12 530	Venezia Giulia.
486	280	256	24	206	185	21	5 507	5 422	10 929	Venezia Tridentina
3 639	2 017	1 720	297	1 622	1 343	279	25 903	22 879	48 782	Emilia.
3 004	1 736	1 637	99	1 268	1 181	87	21 855	19 895	41 750	Toscana.
1 463	824	761	63	639	591	48	10 210	9 761	19 971	Marche.
969	533	495	38	436	399	37	5 821	5 259	11 080	Umbria.
2 644	1 493	1 325	168	1 151	1 027	124	14 739	13 253	27 992	Lazio.
2 383	1 363	1 299	64	1 020	975	45	14 362	14 030	28 392	Abruzzi e Molise
6 338	3 490	3 297	193	2 848	2 694	154	37 638	36 220	73 858	Campania.
4 156	2 406	2 310	96	1 750	1 675	75	24 106	23 675	47 781	Puglie.
905	507	488	19	398	385	13	4 833	5 148	9 981	Basilicata.
1 966	1 104	1 032	72	862	805	57	13 853	14 486	28 339	Calabria.
5 455	3 110	3 005	105	2 345	2 255	90	31 950	32 429	64 379	Sicilia.
943	515	476	39	428	395	33	7 947	7 639	15 586	Sardegna.
38	19	16	3	19	15	4	195	182	377	Zara.
<b>48 794</b>	<b>27 573</b>	<b>25 596</b>	<b>1 977</b>	<b>21 221</b>	<b>19 557</b>	<b>1 664</b>	<b>340 077</b>	<b>322 793</b>	<b>662 870</b>	<b>REGNO.</b>

COMUNI CAPILUOGHI DI PROVINCIA (ordinati per compartimenti)	MATRIMONI	NATI VIVI								
		Totale dei nati vivi	MASCHI				FEMMINE			
			Totale	Legittimi	Illegittimi riconosciuti da uno o da entrambi i genitori	Illegittimi non riconosciuti e nati di stato civile ignoto	Totale	Legittime	Illegittime riconosciute da uno o da entrambi i genitori	Illegittime non riconosciute e nate di stato civile ignoto
Alessandria . . . . .	614	1 158	585	561	20	4	573	545	20	8
Cuneo . . . . .	189	706	351	339	3	9	355	334	4	17
Novara . . . . .	452	650	337	318	19		313	301	11	1
Torino . . . . .	3 637	5 737	2 928	2 743	153	32	2 809	2 603	182	24
Genova . . . . .	2 184	4 736	2 413	2 191	176	46	2 323	2 117	170	36
Imperia . . . . .	186	417	225	207	13	5	192	180	7	5
Spezia . . . . .	579	1 682	813	758	42	13	869	804	51	14
Bergamo . . . . .	431	1 745	898	829	16	53	847	764	15	68
Brescia . . . . .	662	2 335	1 210	1 110	80	20	1 125	1 023	91	11
Como . . . . .	304	871	415	381	1	33	456	409	7	40
Cremona . . . . .	443	1 279	650	605	19	26	629	562	28	39
Mantova . . . . .	226	625	333	281	45	7	292	240	45	7
Milano . . . . .	6 227	12 773	6 358	5 810	449	99	6 415	5 842	479	94
Pavia . . . . .	305	699	350	322	5	23	349	314	11	24
Sondrio . . . . .	70	245	120	118	..	2	125	122	2	1
Belluno . . . . .	163	698	359	340	18	1	339	320	17	2
Padova . . . . .	767	2 807	1 472	1 251	150	71	1 335	1 143	125	67
Rovigo . . . . .	105	401	223	204	11	7	179	164	11	4
Treviso . . . . .	321	1 231	635	590	16	29	596	556	16	24
Udine . . . . .	351	1 389	691	597	33	61	698	584	46	68
Venezia . . . . .	1 249	4 574	2 334	2 139	166	29	2 240	2 067	156	17
Verona . . . . .	548	1 876	932	820	104	8	944	827	112	5
Vicenza . . . . .	409	1 465	764	708	25	31	701	650	21	30
Fiume . . . . .	355	957	512	423	89	..	445	378	67	..
Pola . . . . .	219	965	461	401	60	..	504	434	70	..
Trieste . . . . .	1 380	4 038	2 080	1 706	374	..	1 958	1 594	364	..
Trento . . . . .	144	832	420	394	26	..	412	384	28	..
Bologna . . . . .	1 513	3 404	1 738	1 478	214	46	1 666	1 405	210	51
Ferrara . . . . .	677	2 810	1 506	1 075	385	46	1 304	915	336	53
Forlì . . . . .	450	1 221	609	544	58	7	612	538	66	8
Modena . . . . .	568	1 809	918	830	47	41	891	811	38	42
Parma . . . . .	360	913	455	413	23	19	458	423	15	20
Piacenza . . . . .	356	1 168	596	553	24	19	572	520	17	35
Ravenna . . . . .	491	1 480	773	694	66	13	707	631	67	9
Reggio nell' Emilia . . . . .	563	2 058	1 012	940	28	44	1 046	961	38	47

DELLA POPOLAZIONE NELL'ANNO 1924.

luoghi di provincia.

Totale dei nati morti	NATI MORTI						MORTI			COMUNI CAPILUOGHI DI PROVINCIA (ordinati per compartimenti)
	MASCHI			FEMMINE			Maschi	Femmine	Totale	
	Totale	Legittimi	Illegittimi e nati morti di stato civile ignoto	Totale	Legittime	Illegittime e nate morte di stato civile ignoto				
35	19	18	1	16	16	..	623	576	1 199	Alessandria.
36	20	18	2	16	15	1	302	313	615	Cuneo.
30	15	14	1	15	12	3	475	375	850	Novara.
400	230	203	27	170	148	22	3 837	3 706	7 543	Torino.
332	164	139	25	168	140	28	2 408	2 236	4 644	Genova.
18	9	9	..	9	8	1	212	187	399	Imperia.
94	47	45	2	47	37	10	645	560	1 205	Spezia.
97	41	38	3	56	46	10	802	744	1 546	Bergamo.
179	98	86	12	81	71	10	1 152	987	2 139	Brescia.
92	53	46	7	39	34	5	463	519	982	Como.
61	33	28	5	28	26	2	653	573	1 226	Cremona.
88	53	38	15	35	25	10	448	358	806	Mantova.
605	357	313	44	248	214	34	5 483	5 253	10 736	Milano.
66	40	37	3	26	19	7	404	367	771	Pavia.
19	7	6	1	12	12	..	72	80	152	Sondrio.
22	16	16	..	6	5	1	208	229	437	Belluno.
178	92	75	17	86	73	13	1 131	995	2 126	Padova.
39	24	22	2	15	14	1	230	186	416	Rovigo.
71	47	39	8	24	21	3	499	439	938	Treviso.
75	38	35	3	37	32	5	627	492	1 119	Udine.
100	44	36	8	56	45	11	1 858	1 569	3 427	Venezia.
86	43	37	6	43	39	4	876	768	1 644	Verona.
62	30	30	..	32	31	1	596	548	1 144	Vicenza.
45	19	17	2	26	17	9	452	353	805	Fiume.
61	26	17	9	35	26	9	520	409	929	Pola.
142	87	69	18	55	43	12	2 143	1 921	4 064	Trieste.
58	35	30	5	23	22	1	264	245	509	Trento.
203	123	98	25	80	50	30	1 830	1 733	3 563	Bologna.
110	53	35	18	57	40	17	979	935	1 914	Ferrara.
59	34	30	4	25	23	2	415	387	802	Forlì.
125	74	67	7	51	43	8	779	685	1 464	Modena.
43	20	18	2	23	20	3	641	492	1 133	Parma.
84	57	53	4	27	25	2	599	576	1 175	Piacenza.
40	27	22	5	13	12	1	587	487	1 074	Ravenna.
113	48	43	5	65	52	13	804	624	1 428	Reggio nell'Emilia.

COMUNI CAPILUOGHI DI PROVINCIA (ordinati per compartimenti)	MATRIMONI	NATI VIVI									
		Totale dei nati vivi	MASCHI					FEMMINE			
			Totale	Legittimi	Illegittimi riconosciuti da uno o da entrambi i genitori	Illegittimi non riconosciuti e nati di stato civile ignoto	Totale	Legittime	Illegittime riconosciute da uno o da entrambi i genitori	Illegittime non riconosciute e nate di stato civile ignoto	
Arezzo . . . . .	465	1 383	722	685	6	31	661	624	11	26	
Firenze . . . . .	1 952	3 971	2 032	1 822	100	110	1 939	1 741	86	112	
Grosseto . . . . .	138	521	278	252	23	3	243	228	10	5	
Livorno . . . . .	748	2 321	1 206	1 130	75	1	1 115	1 041	71	3	
Lucca . . . . .	587	1 796	905	860	20	25	891	849	13	29	
Massa . . . . .	314	1 446	750	713	31	6	696	669	20	7	
Pisa . . . . .	476	1 327	673	636	15	22	654	606	19	29	
Siena . . . . .	301	818	414	367	39	8	404	361	35	8	
Ancona . . . . .	467	1 528	802	774	22	6	726	700	17	9	
Ascoli Piceno . . . . .	238	969	479	427	34	18	490	437	36	17	
Macerata . . . . .	185	522	276	273	..	3	246	244	..	2	
Pesaro . . . . .	201	683	323	305	15	3	360	332	22	6	
Perugia . . . . .	609	1 865	952	906	28	18	913	870	19	24	
Roma . . . . .	5 247	17 780	9 076	8 095	767	214	8 713	7 730	773	210	
Aquila degli Abruzzi . . . . .	148	657	342	318	7	17	315	291	8	16	
Campobasso . . . . .	122	552	285	275	6	4	267	259	3	5	
Chieti . . . . .	191	748	389	357	22	10	359	331	17	11	
Teramo . . . . .	201	788	395	355	11	29	393	350	10	33	
Avellino . . . . .	190	813	400	378	10	12	413	390	9	14	
Benevento . . . . .	241	1 012	499	487	9	3	513	495	11	7	
Caserta . . . . .	251	990	505	486	9	10	485	469	6	10	
Napoli . . . . .	5 023	19 506	9 967	9 243	392	332	9 539	8 773	405	361	
Salerno . . . . .	396	1 877	941	898	15	28	936	888	22	26	
Bari delle Puglie . . . . .	929	5 059	2 534	2 376	96	62	2 525	2 365	83	77	
Foggia . . . . .	331	1 856	955	896	23	36	901	853	20	28	
Lecce . . . . .	290	1 128	577	519	23	35	551	502	23	26	
Taranto . . . . .	644	3 163	1 657	1 579	48	30	1 506	1 414	61	31	
Potenza . . . . .	108	618	319	304	4	11	299	281	9	9	

DELLA POPOLAZIONE NELL'ANNO 1924.

luoghi di provincia.

Totale dei nati morti	NATI MORTI						MORTI			COMUNI CAPILUOGHI DI PROVINCIA (ordinati per compartimenti)
	MASCHI			FEMMINE			Maschi	Femmine	Totale	
	Totale	Legittimi	Illegittimi e nati morti di stato civile ignoto	Totale	Legittime	Illegittime e nate morte di stato civile ignoto				
112	73	67	6	39	38	1	538	430	968	Arezzo.
284	156	146	10	128	111	17	2 227	2 147	4 374	Firenze.
40	24	20	4	16	13	3	192	126	318	Grosseto.
72	43	38	5	29	25	4	1 014	922	1 936	Livorno.
86	53	46	7	33	28	5	660	716	1 376	Lucca.
87	49	42	7	38	35	3	349	341	690	Massa.
75	41	34	7	34	32	2	630	579	1 209	Pisa.
39	25	25	..	14	13	1	524	477	1 001	Sienna.
54	23	23	..	31	28	3	519	493	1 012	Ancona.
32	20	19	1	12	9	3	315	281	596	Ascoli Piceno.
40	16	15	1	24	21	3	222	212	434	Macerata.
36	18	15	3	18	17	1	320	243	563	Pesaro.
161	82	78	4	79	74	5	744	619	1 363	Perugia.
1 140	666	548	118	474	399	75	6 407	5 642	12 049	Roma.
42	22	22	..	20	19	1	290	310	600	Aquila degli Abruzzi.
31	22	20	2	9	6	3	206	179	385	Campobasso.
43	24	24	..	19	18	1	237	224	461	Chieti.
44	28	20	8	16	13	3	273	228	501	Teramo.
12	7	7	..	5	5	..	246	249	495	Avellino.
2	1	1	..	1	1	..	309	285	594	Benevento.
57	35	34	1	22	21	1	424	371	795	Caserta.
1 553	840	757	83	713	647	66	7 943	7 543	15 486	Napoli.
87	51	46	5	36	32	4	582	614	1 196	Salerno.
285	156	144	12	129	116	13	1 413	1 339	2 752	Bari delle Puglie.
126	67	58	9	59	56	3	624	673	1 297	Foggia.
44	32	26	6	12	11	1	407	355	762	Lecce.
181	114	98	16	67	58	9	831	790	1 621	Taranto.
28	16	16	..	12	11	1	192	142	334	Potenza.

COMUNI CAPILUOGHI DI PROVINCIA (ordinati per compartimenti)	MATRIMONI	NATI VIVI									
		Totale dei nati vivi	MASCHI					FEMMINE			
			Totale	Legittimi	Illegittimi riconosciuti da uno o da entrambi i genitori	Illegittimi non riconosciuti e nati di stato civile ignoto	Totale	Legittime	Illegittime riconosciute da uno o da entrambi i genitori	Illegittime non riconosciute e nate di stato civile ignoto	
Catanzaro . . . . .	277	1 249	659	599	39	21	590	532	41	17	
Cosenza . . . . .	208	921	450	405	19	26	471	426	24	21	
Reggio di Calabria . . . . .	437	2 191	1 137	1 061	29	47	1 054	985	14	55	
Caltanissetta . . . . .	332	1 172	592	575	9	8	580	570	4	6	
Catania . . . . .	1 554	6 899	3 490	3 344	113	33	3 409	3 255	125	29	
Girgenti . . . . .	201	836	404	390	4	10	432	409	6	17	
Messina . . . . .	1 110	4 807	2 448	2 296	82	70	2 359	2 225	73	61	
Palermo . . . . .	2 597	10 712	5 458	5 294	101	63	5 254	5 118	61	75	
Siracusa . . . . .	348	1 346	664	634	21	9	682	648	14	20	
Trapani . . . . .	496	1 850	934	909	12	13	916	888	9	19	
Cagliari . . . . .	418	1 734	888	798	81	9	846	759	80	7	
Sassari . . . . .	294	1 381	686	641	27	18	695	658	21	16	
Zara . . . . .	66	464	234	213	21	..	230	214	16	..	
<b>Totale dei 76 Comuni capiluoghi di provincia . . . . .</b>	<b>56 829</b>	<b>183 022</b>	<b>93 172</b>	<b>85 548</b>	<b>5 366</b>	<b>2 258</b>	<b>89 850</b>	<b>82 245</b>	<b>5 250</b>	<b>2 355</b>	



DELLA POPOLAZIONE NELL'ANNO 1924.

luoghi di provincia.

Totale dei nati morti	NATI MORTI						MORTI			COMUNI CAPILUOGHI DI PROVINCIA (ordinati per compartimenti)
	MASCHI			FEMMINE			Maschi	Femmine	Totale	
	Totale	Legittimi	Illegittimi e nati morti di stato civile ignoto	Totale	Legittime	Illegittime e nate morte di stato civile ignoto				
75	42	37	5	33	29	4	383	395	778	Catanzaro.
36	25	21	4	11	9	2	264	284	548	Cosenza.
93	52	48	4	41	41	..	518	494	1 012	Reggio di Calabria
52	26	24	2	26	24	2	406	354	760	Caltanissetta.
150	87	85	2	63	62	1	1 968	1 972	3 940	Catania.
42	23	23	..	19	19	..	245	238	483	Girgenti.
81	45	36	9	36	22	14	1 527	1 505	3 032	Messina.
573	339	329	10	234	230	4	3 326	3 495	6 821	Palermo.
62	31	30	1	31	31	..	340	425	765	Siracusa.
67	39	39	..	28	28	..	514	475	989	Trapani.
72	40	37	3	32	29	3	516	481	997	Cagliari.
72	42	35	7	30	23	7	452	350	802	Sassari.
37	18	15	3	19	15	4	180	168	348	Zara.
10 073	5 636	4 975	661	4 437	3 875	562	73 294	68 073	141 367	Totale dei 76 Comuni capiluoghi di provincia.

COMUNI CAPILUOGHI DI CIRCONDARIO (ordinati per provincie e per compartimenti)	MATRIMONI	NATI VIVI										
		Totale dei nati vivi	MASCHI					FEMMINE				
			Totale	Legittimi	Illegittimi riconosciuti da uno o da entrambi i genitori	Illegittimi non riconosciuti e nati di stato civile ignoto	Totale	Legittime	Illegittime riconosciute da uno o da entrambi i genitori	Illegittime non riconosciute e nate di stato civile ignoto		
<b>Piemonte.</b>												
Acqui . . . . .	123	260	147	141	6	..	113	109	2	2		
Asti . . . . .	373	669	359	354	5	..	310	304	4	2		
Casale Monferrato . . . . .	264	503	232	225	6	1	271	264	6	1		
Novi Ligure . . . . .	146	323	176	172	4	..	147	147	..	..		
Tortona . . . . .	132	308	138	131	4	3	170	166	2	2		
Alba . . . . .	106	276	146	140	2	4	130	126	2	2		
Mondovì . . . . .	127	345	168	166	1	1	177	174	..	3		
Saluzzo . . . . .	112	288	147	143	4	..	141	139	2	..		
Biella . . . . .	155	310	154	146	8	..	156	146	10	..		
Domodossola . . . . .	45	136	65	63	2	..	71	68	3	..		
Pallanza . . . . .	34	79	44	43	1	..	35	34	1	..		
Varallo . . . . .	31	65	33	33	..	..	32	31	1	..		
Vercelli . . . . .	212	474	246	236	5	5	228	221	5	2		
Aosta . . . . .	56	188	92	78	7	7	96	91	2	3		
Ivrea . . . . .	74	175	89	85	4	..	86	77	7	2		
Pinerolo . . . . .	102	280	135	131	3	1	145	140	3	2		
Susa . . . . .	22	61	33	31	2	..	28	27	1	..		
<b>Liguria.</b>												
Albenga . . . . .	49	123	66	62	2	2	57	55	2	..		
Chiavari . . . . .	91	287	152	136	4	12	135	127	1	7		
Savona . . . . .	371	1 009	529	497	19	13	480	453	19	8		
San Remo . . . . .	160	326	180	169	9	2	146	133	10	3		
<b>Lombardia.</b>												
Clusone . . . . .	33	183	94	94	..	..	89	88	1	..		
Treviglio . . . . .	136	514	266	261	2	3	248	245	1	2		
Breno . . . . .	26	120	73	72	..	1	47	46	..	1		
Chiari . . . . .	98	460	218	215	3	..	242	239	3	..		
Salò . . . . .	41	111	56	54	2	..	55	53	2	..		
Verolanuova . . . . .	35	192	86	85	1	..	106	106	..	..		

DELLA POPOLAZIONE NELL'ANNO 1924.

capiluoghi di circondario.

Totale dei nati morti	NATI MORTI						MORTI			COMUNI CAPILUOGHI DI CIRCONDARIO (ordinati per provincie e per compartimenti)
	MASCHI			FEMMINE			Maschi	Femmine	Totale	
	Totale	Legittimi	Illegittimi e nati morti di stato civile ignoto	Totale	Legittime	Illegittime e nate morte di stato civile ignoto				
										<b>Piemonte.</b>
16	9	9	..	7	6	1	139	142	281	Acqui.
15	7	6	1	8	7	1	268	292	560	Asti.
18	14	13	1	4	4	..	312	251	563	Casale Monferrato.
25	16	16	..	9	9	..	125	120	245	Novi Ligure.
21	14	14	..	7	6	1	139	145	284	Tortona.
27	14	13	1	13	13	..	137	129	266	Alba.
19	11	11	..	8	8	..	152	143	295	Mondovi.
10	6	6	..	4	4	..	115	131	246	Saluzzo.
..	..	..	..	..	..	..	219	201	420	Biella.
14	8	8	..	6	6	..	77	71	148	Domodossola.
5	2	1	1	3	3	..	60	49	109	Pallanza.
..	..	..	..	..	..	..	33	46	79	Varallo.
18	11	11	..	7	7	..	306	275	581	Vercelli.
6	4	4	..	2	2	..	121	107	228	Aosta.
8	5	3	2	3	3	..	104	87	191	Ivrea.
11	8	8	..	3	3	..	171	159	330	Pinerolo.
3	3	3	..	..	..	..	36	42	78	Susa.
										<b>Liguria.</b>
6	3	3	..	3	3	..	50	49	99	Albenga.
14	9	8	1	5	4	1	131	115	246	Chiavari.
53	33	31	2	20	17	3	393	399	792	Savona.
20	6	2	4	14	8	6	203	179	382	San Remo.
										<b>Lombardia.</b>
16	8	8	..	8	7	1	63	47	110	Clusone.
20	12	11	1	8	8	..	171	179	350	Treviglio.
..	..	..	..	..	..	..	49	33	82	Breno.
..	..	..	..	..	..	..	154	143	297	Chiari.
3	1	1	..	2	2	..	92	75	167	Salò.
10	6	6	..	4	4	..	47	68	115	Verolanuova.

COMUNI CAPILUOGHI DI CIRCONDARIO (ordinati per provincie e per compartimenti)	MATRIMONI	NATI VIVI									
		Totale dei nati vivi	MASCHI					FEMMINE			
			Totale	Legittimi	Illegittimi riconosciuti da uno o da entrambi i genitori	Illegittimi non riconosciuti e nati di stato civile ignoto	Totale	Legittime	Illegittime riconosciute da uno o da entrambi i genitori	Illegittime non riconosciute e nate di stato civile ignote	
<b>Segue Lombardia.</b>											
Lecco . . . . .	207	624	311	309	1	1	313	307	5	1	
Varese . . . . .	176	413	204	197	7	..	209	202	6	1	
Casalmaggiore . . . . .	114	384	173	168	4	1	211	203	8	..	
Crema . . . . .	73	320	155	128	5	22	165	141	5	19	
Abbiategrasso . . . . .	110	251	140	136	2	2	111	110	1	..	
Gallarate . . . . .	167	366	189	185	3	1	177	175	1	1	
Lodi . . . . .	192	571	277	270	5	2	294	282	8	4	
Monza . . . . .	428	1 177	616	606	7	3	561	554	7	..	
Mortara . . . . .	89	133	75	75	..	..	58	56	1	1	
Voghera . . . . .	187	470	250	241	6	3	220	210	5	5	
<b>Veneto.</b>											
Feltre . . . . .	146	500	266	253	13	..	234	216	18	..	
Pieve di Cadore . . . . .	16	77	38	37	1	..	39	38	1	..	
Adria . . . . .	150	829	422	340	71	11	407	322	76	9	
Cividale del Friuli . . . . .	83	263	126	119	7	..	137	124	13	..	
Gorizia . . . . .	157	631	312	281	31	..	319	271	48	..	
Gradisca . . . . .	19	83	39	35	4	..	44	38	6	..	
Idria . . . . .	35	115	57	51	5	1	58	48	7	3	
Pordenone . . . . .	134	549	262	234	25	3	287	272	10	5	
Tolmezzo . . . . .	54	190	93	90	1	2	97	94	1	2	
Chioggia . . . . .	297	1 465	756	694	55	7	709	646	59	4	
Asiago . . . . .	35	243	129	128	1	..	114	113	..	1	

DELLA POPOLAZIONE NELL' ANNO 1924.

capiluoghi di circondario.

Totale dei nati morti	NATI MORTI						MORTI			COMUNI CAPILUOGHI DI CIRCONDARIO (ordinati per provincie e per compartimenti)
	MASCHI			FEMMINE			Maschi	Femmine	Totale	
	Totale	Legittimi	Illegittimi e nati morti di stato civile ignoto	Totale	Legittime	Illegittime e nate morte di stato civile ignoto				
										<b>Segue Lombardia.</b>
25	17	17	..	8	8	..	205	252	457	Lecco.
22	10	10	..	12	11	1	216	192	408	Varese.
20	7	5	2	13	11	2	152	97	249	Casalmaggiore.
20	9	7	2	11	11	..	183	174	357	Crema.
16	6	6	..	10	10	..	152	121	273	Abbiategrasso.
10	5	4	1	5	5	..	165	150	315	Gallarate.
31	15	13	2	16	16	..	291	279	570	Lodi.
89	59	59	..	30	29	1	512	421	933	Monza.
3	2	2	..	1	1	..	59	63	122	Mortara.
33	26	25	1	7	7	..	229	208	437	Voghera.
										<b>Veneto.</b>
18	7	7	..	11	10	1	176	149	325	Feltre.
1	1	1	..	..	..	..	31	26	57	Pieve di Cadore.
52	29	19	10	23	19	4	335	294	629	Adria.
15	7	6	1	8	7	1	115	90	205	Cividale del Friuli.
73	47	38	9	26	21	5	315	205	520	Gorizia.
..	..	..	..	..	..	..	22	24	46	Gradisca.
4	3	2	1	1	..	1	55	46	101	Idria.
18	11	9	2	7	6	1	176	185	361	Pordenone.
7	3	3	..	4	3	1	56	48	104	Tolmezzo.
66	35	31	4	31	25	6	497	505	1 002	Chioggia.
3	3	3	..	..	..	..	60	43	103	Asiago.

COMUNI CAPILUOGHI DI CIRCONDARIO (ordinati per provincie e per compartimenti)	MATRIMONI	NATI VIVI									
		Totale dei nati vivi	MASCHI					FEMMINE			
			Totale	Legittimi	Illegittimi riconosciuti da uno o da entrambi i genitori	Illegittimi non riconosciuti e nati di stato civile ignoto	Totale	Legittime	Illegittime riconosciute da uno o da entrambi i genitori	Illegittime non riconosciute e nate di stato civile ignoto	
<b>Venezia Giulia.</b>											
Volosca-Abbazia. . . . .	11	98	47	42	5	..	51	36	14	1	
Capodistria . . . . .	67	362	185	169	16	..	177	168	9	..	
Lussimpiccolo . . . . .	45	151	83	76	7	..	68	67	1	..	
Parenzo . . . . .	44	331	158	134	24	..	173	160	13	..	
Pisino . . . . .	113	509	263	259	4	..	246	238	8	..	
Postumia . . . . .	27	142	80	70	10	..	62	58	4	..	
<b>Venezia Tridentina.</b>											
Bolzano . . . . .	80	496	254	186	68	..	242	197	45	..	
Borgo . . . . .	21	216	108	104	4	..	108	99	8	1	
Bressanone . . . . .	34	161	78	64	14	..	83	68	15	..	
Cavalese . . . . .	7	61	30	29	1	..	31	30	1	..	
Cles . . . . .	9	79	37	37	..	..	42	40	2	..	
Merano . . . . .	74	412	209	147	62	..	203	149	54	..	
Riva . . . . .	45	241	131	123	8	..	110	99	11	..	
Rovereto . . . . .	83	330	159	144	15	..	171	158	13	..	
Tione . . . . .	7	63	38	37	1	..	25	25	..	..	
<b>Emilia.</b>											
Imola . . . . .	272	815	433	396	23	14	382	354	17	11	
Vergato . . . . .	62	204	115	105	10	..	89	83	6	..	
Cento . . . . .	172	616	312	273	34	5	304	272	28	4	
Comacchio . . . . .	93	399	211	196	14	1	188	168	18	2	

DELLA POPOLAZIONE NELL'ANNO 1924.

*capiluoghi di circondario.*

Totale dei nati morti	NATI MORTI						MORTI			COMUNI CAPILUOGHI DI CIRCONDARIO (ordinati per provincie e per compartimenti)
	MASCHI			FEMMINE			Maschi	Femmine	Totale	
	Totale	Legittimi	Illegittimi e nati morti di stato civile ignoto	Totale	Legittime	Illegittime e nate morte di stato civile ignoto				
2	..	..	..	2	1	1	46	32	78	<b>Venezia Giulia.</b> Volosca-Abbazia.
10	4	3	1	6	6	..	103	86	189	Capodistria.
4	3	2	1	1	1	..	66	75	141	Lussimpiccolo.
4	2	2	..	2	2	..	107	91	198	Parenzo.
8	3	2	1	5	5	..	174	172	346	Pisino.
1	1	1	..	..	..	..	41	32	73	Postumia.
										<b>Venezia Tridentina.</b>
26	16	13	3	10	9	1	204	220	424	Bolzano.
4	3	3	..	1	1	..	56	49	105	Borgo.
9	5	5	..	4	2	2	88	79	167	Bressanone.
3	3	3	..	..	..	..	22	30	52	Cavalese.
3	2	2	..	1	1	..	25	31	56	Cles.
22	14	10	4	8	5	3	220	196	416	Merano.
9	7	6	1	2	2	..	89	65	154	Riva.
12	9	7	2	3	2	1	116	146	262	Rovereto.
..	..	..	..	..	..	..	17	18	35	Tione.
										<b>Emilia.</b>
34	17	17	..	17	15	2	423	388	811	Imola.
5	5	5	..	..	..	..	48	39	87	Vergato.
23	11	9	2	12	10	2	192	164	356	Cento.
17	12	12	..	5	4	1	109	80	189	Comacchio.

COMUNI CAPILUOGHI DI CIRCONDARIO (ordinati per provincie e per compartimenti)	MATRIMONI	NATI VIVI										
		Totale dei nati vivi	MASCHI					FEMMINE				
			Totale	Legittimi	Illegittimi riconosciuti da uno o da entrambi i genitori	Illegittimi non riconosciuti e nati di stato civile ignoto	Totale	Legittime	Illegittime riconosciute da uno o da entrambi i genitori	Illegittime non riconosciute e nate di stato civile ignoto		
<i>Segue Emilia.</i>												
Cesena . . . . .	416	1 502	783	686	97	..	719	646	73	..		
Rimini . . . . .	300	1 562	805	741	62	2	757	698	57	2		
Rocca San Casciano . . . . .	35	160	81	77	3	1	79	78	1	..		
Mirandola . . . . .	158	596	282	219	52	11	314	254	47	13		
Pavullo nel Frignano . . . . .	93	547	304	275	20	9	243	215	24	4		
Borgo San Donnino . . . . .	121	380	197	178	5	14	183	177	4	2		
Borgotaro . . . . .	82	260	136	136	..	..	124	122	2	..		
Faenza . . . . .	350	909	453	430	16	7	456	435	15	6		
Lugo . . . . .	212	591	323	303	16	4	268	247	15	6		
Guastalla . . . . .	66	371	204	179	15	10	167	143	13	11		
<b>Toscana.</b>												
Pistoia . . . . .	633	1 491	767	729	29	9	724	700	18	6		
San Miniato . . . . .	154	488	240	219	15	6	248	233	13	2		
Portoferraio . . . . .	68	234	110	107	2	1	124	114	8	2		
Castelnuovo di Garfagnana . . . . .	46	183	80	75	1	4	83	80	2	1		
Pontremoli . . . . .	121	411	206	201	..	5	205	201	..	4		
Volterra . . . . .	133	393	190	178	3	9	203	189	6	8		
Montepulciano . . . . .	139	409	197	181	13	3	212	207	3	2		
<b>Marche.</b>												
Fermo . . . . .	181	671	353	327	8	18	318	304	5	9		
Camerino . . . . .	93	339	186	179	2	5	153	140	1	12		
Urbino . . . . .	200	637	324	272	50	2	313	267	43	3		



DELLA POPOLAZIONE NELL'ANNO 1924.

capiluoghi di circondario.

Totale dei nati morti	NATI MORTI						MORTI			COMUNI CAPILUOGHI DI CIRCONDARIO (ordinati per provincie e per compartimenti)
	MASCHI			FEMMINE			Maschi	Femmine	Totale	
	Totale	Legittimi	Illegittimi e nati morti di stato civile ignoto	Totale	Legittime	Illegittime e nate morte di stato civile ignoto				
	<i>Segue Emilia.</i>									
49	20	17	3	29	27	2	459	415	874	Cesena.
70	32	30	2	38	36	2	490	468	958	Rimini.
9	6	6	..	3	3	..	47	43	90	Rocca San Casciano,
26	15	13	2	11	9	2	183	162	345	Mirandola.
25	14	10	4	11	11	..	137	115	252	Pavullo nel Frignano.
14	7	7	..	7	7	..	177	156	333	Borgo San Donnino.
16	7	7	..	9	9	..	82	62	144	Borgotaro.
19	10	9	1	9	9	..	385	342	727	Faenza.
32	22	20	2	10	10	..	274	231	505	Lugo.
21	14	13	1	7	4	3	127	108	235	Guastalla.
	<b>Toscana.</b>									
76	41	40	1	35	34	1	507	495	1 002	Pistoia.
14	12	11	1	2	2	..	139	133	272	San Miniato.
11	4	4	..	7	5	2	67	82	149	Portoferraio.
12	8	8	..	4	4	..	28	41	69	Castelnuovo di Garfagnan
17	6	6	..	11	11	..	126	124	250	Pontremoli.
17	7	7	..	10	9	1	198	175	373	Volterra.
23	15	14	1	8	7	1	132	106	238	Montepuleciano.
	<b>Marche.</b>									
24	9	9	..	15	12	3	291	200	491	Fermo.
7	3	3	..	4	4	..	145	126	271	Camerino.
41	24	19	5	17	15	2	187	167	354	Urbino.

COMUNI CAPILUOGHI DI CIRCONDARIO (ordinati per provincie e per compartimenti)	MATRIMONI	NATI VIVI										
		Totale dei nati vivi	MASCHI					FEMMINE				
			Totale	Legittimi	Illegittimi riconosciuti da uno o da entrambi i genitori	Illegittimi non riconosciuti e nati di stato civile ignoto	Totale	Legittime	Illegittime riconosciute da uno o da entrambi i genitori	Illegittime non riconosciute e nate di stato civile ignoto		
<b>Umbria.</b>												
Foligno . . . . .	256	949	468	440	27	1	481	468	13	..		
Orvieto . . . . .	155	555	309	296	7	6	246	230	11	5		
Spoleto . . . . .	228	816	420	402	6	12	396	380	6	10		
Terni . . . . .	314	801	383	361	17	5	418	395	19	4		
<b>Lazio.</b>												
Civitavecchia . . . . .	152	606	304	286	17	1	302	274	28	..		
Frosinone . . . . .	125	517	266	264	1	1	251	249	..	2		
Rieti . . . . .	133	579	307	295	6	6	272	261	6	5		
Velletri . . . . .	186	947	477	444	33	..	470	434	33	3		
Viterbo . . . . .	167	603	322	311	8	3	281	264	11	6		
<b>Abruzzi e Molise.</b>												
Avezzano . . . . .	95	603	296	280	7	..	307	294	9	4		
Cittaducale . . . . .	40	143	79	78	1	..	64	62	2	..		
Sulmona . . . . .	152	626	324	305	7	12	302	282	5	15		
Isernia . . . . .	64	335	178	178	..	..	157	157	..	..		
Larino . . . . .	35	205	105	104	..	1	100	99	..	1		
Lanciano . . . . .	159	687	358	351	2	5	329	320	5	4		
Vasto . . . . .	133	549	274	274	..	..	275	274	..	1		
Penne . . . . .	90	404	194	186	2	6	210	197	2	11		
<b>Campania.</b>												
Ariano di Puglia . . . . .	174	740	374	363	11	..	366	355	11	..		
Sant'Angelo dei Lombardi . . .	50	222	122	111	10	1	100	96	3	1		
Cerreto Sannita . . . . .	34	150	77	75	..	2	73	71	1	1		
San Bartolomeo in Galdo . . .	86	350	174	171	1	2	176	176	..	..		
Gaeta . . . . .	26	120	63	57	6	..	57	53	4	..		
Nola . . . . .	99	535	281	281	..	..	254	254	..	..		
Piedmonte d'Alife . . . . .	44	229	105	101	3	1	124	121	2	1		
Sora . . . . .	161	670	354	344	6	4	316	297	11	8		

DELLA POPOLAZIONE NELL'ANNO 1924.

capiluoghi di circondario.

Totale dei nati morti	NATI MORTI						MORTI			COMUNI CAPILUOGHI DI CIRCONDARIO (ordinati per provincie e per compartimenti)
	MASCHI			FEMMINE			Maschi	Femmine	Totale	
	Totale	Legittimi	Illegittimi e nati morti di stato civile ignoto	Totale	Legittime	Illegittime e nate morte di stato civile ignoto				
	<b>Umbria.</b>									
37	26	24	2	11	11	..	340	265	605	Foligno.
16	7	5	2	9	9	..	180	171	351	Orvieto.
33	17	16	1	16	13	3	268	282	550	Spoletto.
43	25	24	1	18	18	..	255	195	450	Terni.
	<b>Lazio.</b>									
34	18	18	..	16	16	..	184	123	307	Civitavecchia.
26	11	11	..	15	13	2	116	132	248	Frosinone.
24	15	15	..	9	9	..	189	164	353	Rieti.
57	21	19	2	36	31	5	264	232	496	Velletri.
31	18	18	..	13	12	1	220	297	517	Viterbo.
	<b>Abruzzi e Molise.</b>									
32	17	15	2	15	13	2	134	96	230	Avezzano.
9	6	6	..	3	3	..	58	51	109	Cittaducale.
28	13	12	1	15	14	1	227	193	420	Sulmona.
5	3	2	1	2	2	..	103	93	196	Isernia.
14	4	4	..	10	10	..	85	65	150	Larino.
58	31	28	3	27	27	..	181	174	355	Lanciano.
32	17	17	..	15	15	..	130	138	268	Vasto.
27	10	8	2	17	16	1	125	102	227	Penne.
	<b>Campania.</b>									
44	12	11	1	32	31	1	158	149	307	Ariano di Puglia.
1	1	1	..	..	..	..	70	49	119	Sant'Angelo dei Lombardi.
16	8	8	..	8	8	..	33	44	77	Cerreto Sannita.
24	11	11	..	13	13	..	81	76	157	San Bartolomeo in Galdo.
6	6	6	..	..	..	..	54	42	96	Gaeta.
5	1	1	..	4	4	..	152	162	314	Nola.
15	7	5	2	8	7	1	62	55	117	Piedimonte d'Alife.
21	11	11	..	10	10	..	180	157	337	Sora.

COMUNI CAPILUOGHI DI CIRCONDARIO (ordinati per provincie e per compartimenti)	MATRIMONI	NATI VIVI									
		Totale dei nati vivi	MASCHI					FEMMINE			
			Totale	Legittimi	Illegittimi riconosciuti da uno o da entrambi i genitori	Illegittimi non riconosciuti e nati di stato civile ignoto	Totale	Legittime	Illegittime riconosciute da uno o da entrambi i genitori	Illegittime non riconosciute e nate di stato civile ignoto	
<b>Segue Campania.</b>											
Casoria . . . . .	131	584	295	294	1	..	289	287	2	..	
Castellammare di Stabia . . . . .	313	1 418	688	671	15	2	730	715	13	2	
Pozzuoli . . . . .	155	828	438	434	4	..	390	385	5	..	
Campagna . . . . .	62	341	185	183	1	1	156	152	4	..	
Sala Consilina . . . . .	56	309	169	164	2	3	140	133	3	4	
Vallo della Lucania . . . . .	52	200	110	101	5	4	90	86	1	3	
<b>Puglie.</b>											
Altamura . . . . .	190	997	509	505	3	1	488	483	3	2	
Barletta . . . . .	418	1 949	1 010	995	10	5	939	921	18	..	
Bovino . . . . .	65	256	127	122	5	..	129	124	5	..	
San Severo . . . . .	281	1 273	647	620	19	8	626	594	21	11	
Brindisi . . . . .	227	1 099	578	530	38	10	521	484	31	6	
Gallipoli . . . . .	75	396	192	180	11	1	204	192	7	5	
<b>Basilicata.</b>											
Lagonegro . . . . .	30	159	85	80	5	..	74	73	1	..	
Matera . . . . .	151	683	355	351	1	3	328	328	..	..	
Melfi . . . . .	118	476	257	253	4	..	219	215	4	..	
<b>Calabrie.</b>											
Cotrone . . . . .	102	530	266	234	30	2	264	242	22	..	
Monteleone di Calabria . . . . .	101	482	242	232	10	..	240	235	5	..	
Nicastro . . . . .	164	834	411	387	23	1	423	409	14	..	
Castrovillari . . . . .	73	346	173	171	2	..	173	172	1	..	
Paola . . . . .	76	526	285	275	7	3	241	234	3	4	
Rossano . . . . .	118	571	295	280	7	8	276	256	11	9	
Gerace Marina . . . . .	79	271	143	133	8	2	128	120	4	4	
Palmi . . . . .	117	587	301	287	11	3	286	280	5	1	

DELLA POPOLAZIONE NELL'ANNO 1924.

capiluoghi di circondario.

Totale dei nati morti	NATI MORTI						MORTI			COMUNI CAPILUOGHI DI CIRCONDARIO (ordinati per provincie e per compartimenti)
	MASCHI			FEMMINE			Maschi	Femmine	Totale	
	Totale	Legittimi	Illegittimi e nati morti di stato civile ignoto	Totale	Legittime	Illegittime e nate morte di stato civile ignoto				
										<b>Segue Campania.</b>
30	15	15	..	15	15	..	187	164	351	Casoria.
107	61	59	2	46	46	..	493	448	941	Castellammare di Stabia.
45	23	23	..	22	21	1	270	243	513	Pozzuoli.
21	12	11	1	9	9	..	114	122	236	Campagna.
16	9	8	1	7	7	..	54	61	115	Sala Consilina.
8	5	5	..	3	3	..	44	37	81	Vallo della Lucania
										<b>Puglie.</b>
..	..	..	..	..	..	..	273	251	524	Altamura.
163	101	100	1	62	62	..	563	527	1 090	Barletta.
15	7	7	..	8	8	..	84	73	157	Bovino.
95	61	59	2	34	33	1	456	469	925	San Severo.
23	13	12	1	10	9	1	322	284	606	Brindisi.
22	14	13	1	8	8	..	126	116	242	Gallipoli.
										<b>Basilicata.</b>
..	..	..	..	..	..	..	46	54	100	Lagonegro.
54	37	36	1	17	16	1	155	183	338	Matera.
47	27	27	..	20	19	1	180	156	336	Melfi.
										<b>Calabrie.</b>
17	12	10	2	5	4	1	122	95	217	Cotrone.
19	10	9	1	9	9	..	144	153	297	Monteleone di Calabria.
1	1	1	..	..	..	..	321	331	652	Nicastro.
20	12	12	..	8	8	..	88	97	185	Castrovillari.
37	20	18	2	17	17	..	103	111	214	Paola.
32	16	16	..	16	16	..	146	137	283	Rossano.
13	4	4	..	9	9	..	57	93	150	Gerace Marina.
1	..	..	..	1	1	..	112	125	237	Palmi.

COMUNI CAPILUOGHI DI CIRCONDARIO (ordinati per provincie e per compartimenti)	MATRIMONI	NATI VIVI								
		Totale dei nati vivi	MASCHI				FEMMINE			
			Totale	Legittimi	Illegittimi riconosciuti da uno o da entrambi i genitori	Illegittimi non riconosciuti e nati di stato civile ignoto	Totale	Legittime	Illegittime riconosciute da uno o da entrambi i genitori	Illegittime non riconosciute e nate di stato civile ignoto
<b>Sicilia.</b>										
Piazza Armerina . . . . .	180	812	398	382	8	8	414	400	10	4
Terranova di Sicilia . . . . .	238	1 298	635	623	5	7	663	646	5	12
Acireale . . . . .	271	1 152	617	602	12	3	535	523	9	3
Caltagirone . . . . .	273	1 198	645	635	..	10	553	545	..	8
Nicosia . . . . .	134	482	255	239	9	7	227	215	6	6
Bivona . . . . .	36	149	75	73	2	..	74	71	2	1
Sciacca . . . . .	166	681	339	333	3	3	342	339	..	3
Castroreale . . . . .	94	366	170	165	1	4	196	191	2	3
Mistretta . . . . .	78	301	161	157	..	4	140	137	1	2
Patti . . . . .	108	361	191	183	5	3	170	165	4	1
Cefalù . . . . .	68	262	129	127	1	1	133	129	2	2
Corleone . . . . .	87	414	205	202	1	2	209	203	2	4
Termini Imerese . . . . .	128	602	306	291	11	4	296	287	7	2
Modica . . . . .	319	1 502	770	736	10	24	732	712	3	17
Noto . . . . .	157	667	335	305	5	25	332	311	6	15
Alcamo . . . . .	288	1 201	625	616	6	3	576	569	3	4
Mazara del Vallo . . . . .	176	741	374	367	5	2	367	359	6	2
<b>Sardegna.</b>										
Iglesias . . . . .	168	725	369	347	13	9	356	346	3	7
Lanusei . . . . .	25	125	71	70	..	1	54	54	..	..
Oristano . . . . .	43	199	102	97	5	..	97	94	3	..
Alghero . . . . .	86	468	235	235	..	..	233	229	4	..
Nuoro . . . . .	41	257	129	128	..	1	128	128	..	..
Ozieri . . . . .	57	252	141	139	1	1	111	106	4	1
Tempio Pausania . . . . .	89	241	113	108	5	..	128	120	6	2
<b>Totale dei 159 Comuni capiluoghi di circondario . . . . .</b>	<b>20 607</b>	<b>78 031</b>	<b>39 931</b>	<b>37 832</b>	<b>1 597</b>	<b>502</b>	<b>38 100</b>	<b>36 212</b>	<b>1 446</b>	<b>442</b>

DELLA POPOLAZIONE NELL'ANNO 1924.

capiluoghi di circondario.

Totale dei nati morti	NATI MORTI						MORTI			COMUNI CAPILUOGHI DI CIRCONDARIO (ordinati per province e per compartimenti)
	MASCHI			FEMMINE			Maschi	Femmine	Totale	
	Totale	Legittimi	Illegittimi e nati morti di stato civile ignoto	Totale	Legittime	Illegittime e nate morte di stato civile ignoto				
73	48	47	1	25	25	..	223	230	453	<b>Sicilia.</b>
61	41	41	..	20	20	..	286	287	573	Piazza Armerina.
73	47	46	1	26	26	..	305	306	611	Terranova di Sicilia.
116	56	56	..	60	58	2	348	300	648	Acireale.
33	22	22	..	11	11	..	136	167	303	Caltagirone.
4	1	1	..	3	3	..	47	53	100	Nicosia.
27	14	14	..	13	12	1	161	146	307	Bivona.
17	12	11	1	5	5	..	68	82	150	Sciacca.
28	20	19	1	8	8	..	107	108	215	Castroreale.
6	4	4	..	2	2	..	90	66	156	Mistretta.
10	6	6	..	4	4	..	69	76	145	Patti.
26	13	13	..	13	13	..	116	143	259	Cefalù.
33	20	18	2	13	10	3	187	214	401	Corleone.
93	49	47	2	44	43	1	318	339	657	Termini Imerese.
65	34	33	1	31	28	3	153	181	334	Modica.
103	65	65	..	38	38	..	464	447	911	Noto.
34	21	21	..	13	13	..	141	157	298	Alcamo.
										Mazara del Vallo.
										<b>Sardegna.</b>
32	15	14	1	18	17	1	223	223	446	Iglesias.
4	3	3	..	1	1	..	35	22	57	Lanusei.
5	3	3	..	2	2	..	33	69	152	Oristano.
7	3	3	..	4	4	..	131	115	246	Alghero.
4	2	2	..	2	2	..	58	58	116	Nuoro.
6	2	2	..	4	4	..	70	62	132	Ozieri.
3	3	2	1	..	..	..	81	89	170	Tempio Pausania.
<b>3 891</b>	<b>2 185</b>	<b>2 052</b>	<b>133</b>	<b>1 706</b>	<b>1 602</b>	<b>104</b>	<b>26 315</b>	<b>24 770</b>	<b>51 085</b>	<b>Totale dei 159 Comuni capiluoghi di circondario.</b>

E). — Negli 89 Comuni non capiluoghi che contavano non meno

COMUNI NON CAPILUOGHI (ordinati per provincie e per compartimenti)	MATRIMONI	NATI VIVI										
		Totale dei nati vivi	MASCHI					FEMMINE				
			Totale	Legittimi	Illegittimi riconosciuti da uno o da entrambi i genitori	Illegittimi non riconosciuti e nati distato civile ignoto	Totale	Legittime	Illegittime riconosciute da uno o da entrambi i genitori	Illegittime non riconosciute e nate distato civile ignoto		
<b>Liguria.</b>												
Rivarolo Ligure . . . . . (Genova)	220	421	210	201	8	1	211	207	4	..		
San Pier d'Arena . . . . . »	360	887	450	410	32	8	437	407	23	7		
Sestri Ponente . . . . . »	203	448	226	217	9	..	222	210	12	..		
<b>Lombardia.</b>												
Busto Arsizio . . . . . (Milano)	264	644	317	314	3	..	327	322	4	1		
Legnano . . . . . »	225	517	273	272	1	..	244	239	5	..		
Vigevano . . . . . (Pavia)	228	369	202	194	7	1	167	162	3	2		
<b>Veneto.</b>												
Vittorio Veneto . . . . . (Treviso)	193	658	359	345	13	1	299	290	9	..		
Cavarzere . . . . . (Venezia)	62	892	466	308	152	6	426	277	147	2		
Mestre . . . . . »	141	739	362	329	30	3	377	343	28	6		
<b>Emilia.</b>												
Argentà . . . . . (Ferrara)	128	694	368	245	117	6	326	237	86	3		
Bondeno . . . . . »	156	892	447	321	110	16	445	333	91	21		
Copparo . . . . . »	130	838	428	258	162	8	410	260	143	7		
Portomaggiore . . . . . »	134	888	441	288	133	20	447	300	127	20		
Carpi . . . . . (Modena)	197	935	466	380	64	22	469	414	46	9		
<b>Toscana</b>												
Cortona . . . . . (Arezzo)	222	810	408	407	..	1	402	398	..	4		
Empoli . . . . . (Firenze)	177	484	240	228	10	2	244	243	1	..		
Prato in Toscana . . . . . »	601	1 398	705	685	19	1	693	669	19	5		
Sesto Fiorentino . . . . . »	199	388	203	201	2	..	185	184	1	..		
Camaiore . . . . . (Lucca)	165	531	266	259	4	3	265	258	7	..		
Capannori . . . . . »	302	939	468	461	2	5	471	465	5	1		
Vi areggio . . . . . »	221	719	363	339	18	6	356	339	14	3		



DELLA POPOLAZIONE NELL'ANNO 1924.

di 20,000 abitanti presenti alla data del censimento del 1° dicembre 1921.

Totale dei nati morti	NATI MORTI						MORTI			COMUNI NON CAPILUOGHI (ordinati per provincie e per compartimenti)
	MASCHI			FEMMINE			Maschi	Femmine	Totale	
	Totale	Legittimi	Illegittimi e nati morti di stato civile ignoto	Totale	Legittime	Illegittime e nate morte di stato civile ignoto				
<b>Liguria.</b>										
26	13	13	..	13	12	1	229	216	445	Rivarolo Ligure. . . . . (Genova)
62	29	27	2	33	32	1	485	435	920	San Pier d'Arena. . . . . »
28	18	16	2	10	8	2	232	202	434	Sestri Ponente. . . . . »
<b>Lombardia.</b>										
14	8	8	..	6	6	..	202	174	376	Busto Arsizio. . . . . (Milano)
25	15	15	..	10	10	..	160	154	314	Legnano. . . . . »
17	12	12	..	5	5	..	170	186	356	Vigevano. . . . . (Pavia)
<b>Veneto.</b>										
30	15	15	..	15	15	..	150	148	298	Vittorio Veneto. . . . . (Treviso)
68	42	22	20	26	14	12	248	224	472	Cavarzere. . . . . (Venezia)
10	5	4	1	5	4	1	221	159	380	Mestre. . . . . »
<b>Emilia.</b>										
26	11	11	..	15	11	4	212	178	390	Argenta. . . . . (Ferrara)
27	15	10	5	12	7	5	203	175	378	Bondeno. . . . . »
24	15	10	5	9	6	3	226	202	428	Copparo. . . . . »
27	17	12	5	10	4	6	263	201	464	Portomaggiore. . . . . »
62	28	22	6	34	28	6	315	273	588	Carpi. . . . . (Modena)
<b>Toscana.</b>										
36	24	24	..	12	12	..	274	233	507	Cortona. . . . . (Arezzo)
17	10	9	1	7	6	1	163	148	311	Empoli. . . . . (Firenze)
52	29	29	..	23	21	2	466	437	903	Prato in Toscana. . . . . »
14	7	7	..	7	7	..	143	167	310	Sesto Fiorentino. . . . . »
48	25	24	1	23	23	..	129	144	273	Camaiore. . . . . (Lucca)
37	23	23	..	14	14	..	260	287	547	Capannori. . . . . »
33	20	20	..	13	13	..	202	201	403	Viareggio. . . . . »

E). — Negli 89 Comuni non capiluoghi che contavano non meno

COMUNI NON CAPILUOGHI (ordinati per provincie e per compartimenti)	MATRIMONI	NATI VIVI									
		Totale dei nati vivi	MASCHI					FEMMINE			
			Totale	Legittimi	Illegittimi riconosciuti da uno o da entrambi i genitori	Illegittimi non riconosciuti e nati di stato civile ignoto	Totale	Legittime	Illegittime riconosciute da uno o da entrambi i genitori	Illegittime non riconosciute e nate di stato civile ignoto	
<b>Segue Toscana.</b>											
Carrara . . . (Massa e Carrara)	460	1 771	927	861	59	7	844	772	64	8	
Bagni San Giuliano . . . (Pisa)	173	480	242	242	..	..	238	236	2	..	
Cascina . . . . . »	228	605	344	333	10	1	261	253	5	3	
Piombino . . . . . »	174	594	293	275	15	3	301	271	24	6	
<b>Marche.</b>											
Fabriano . . . . . (Ancona)	215	707	374	354	10	10	333	310	8	15	
Jesi . . . . . »	246	724	383	370	8	5	341	336	4	1	
Senigallia . . . . . »	206	642	318	305	13	..	324	314	8	2	
Fano . . . . . (Pesaro e Urbino)	266	774	368	361	5	2	406	394	12	..	
<b>Umbria.</b>											
Città di Castello . . . (Perugia)	271	878	440	419	6	15	438	419	9	10	
Gubbio . . . . . »	252	1 077	565	530	18	17	512	478	21	13	
<b>Campania.</b>											
Aversa . . . . . (Caserta)	181	838	436	422	8	6	402	384	9	9	
Maddaloni . . . . . »	181	768	395	389	4	2	373	368	1	4	
S. Maria Capua Vetere »	194	727	377	361	9	7	350	329	5	16	
Sessa Aurunca . . . . . »	227	813	417	417	..	..	396	394	..	2	
Afragola . . . . . (Napoli)	220	1 055	525	525	..	..	530	527	1	2	
Portici . . . . . »	152	780	403	390	12	1	377	362	15	..	
Resina . . . . . »	202	1 121	609	601	8	..	512	500	11	1	
S. Giovanni a Teduccio »	160	787	400	389	10	1	387	374	11	2	
Torre Annunziata . . . »	290	1 477	764	748	16	..	713	697	10	6	
Torre del Greco . . . . . »	284	1 532	759	744	14	1	773	758	10	5	
Cava dei Tirreni . . . (Salerno)	222	1 117	565	553	6	6	552	543	4	5	
Nocera Inferiore . . . . . »	181	889	460	452	4	4	429	423	4	2	

DELLA POPOLAZIONE NELL'ANNO 1924.

di 20,000 abitanti presenti alla data del censimento del 1° dicembre 1921.

Totale dei nati morti	NATI MORTI						MORTI			COMUNI NON CAPILUOGHI (ordinati per provincie e per compartimenti)
	MASCHI			FEMMINE			Maschi	Femmine	Totale	
	Totale	Legittimi	Illegittimi e nati morti di stato civile ignoto	Totale	Legittime	Illegittime e nate morte di stato civile ignoto				
76	43	40	3	33	29	4	501	391	892	<i>Segue Toscana.</i>
6	2	2	..	4	4	..	161	143	304	Carrara . . . (Massa e Carrara)
16	14	12	2	2	2	..	162	156	318	Bagni San Giuliano . . . (Pisa)
28	15	15	..	13	12	1	193	150	343	Cascina . . . . . »
										Piombino . . . . . »
										<b>Marche.</b>
54	40	40	..	14	14	..	247	247	494	Fabriano . . . . . (Ancona)
33	21	21	..	12	11	1	213	209	422	Jesi . . . . . »
23	13	12	1	10	10	..	234	226	460	Senigallia . . . . . »
21	9	9	..	12	11	1	245	246	491	Fano . . . . . (Pesaro e Urbino)
										<b>Umbria.</b>
62	33	31	2	29	23	6	288	284	572	Città di Castello . . . (Perugia)
78	48	44	4	30	29	1	307	299	606	Gubbio . . . . . »
										<b>Campania.</b>
60	36	35	1	24	20	4	405	330	735	Aversa . . . . . (Caserta)
34	23	23	..	11	11	..	303	254	557	Maddaloni . . . . . »
32	21	19	2	11	9	2	252	208	460	S. Maria Capua Vetere . . . »
62	36	32	4	26	20	6	263	220	483	Sessa Aurunca . . . . . »
26	14	14	..	12	12	..	342	330	672	Afragola . . . . . (Napoli)
59	27	26	1	32	30	2	199	224	423	Portici . . . . . »
52	30	30	..	22	22	..	292	283	575	Resina . . . . . »
39	24	23	1	15	15	..	217	231	448	S. Giovanni a Teduccio . . . »
84	47	40	7	37	34	3	491	481	972	Torre Annunziata . . . »
53	28	26	2	25	25	..	429	453	882	Torre del Greco . . . . . »
87	41	41	..	46	46	..	356	311	667	Cava dei Tirreni . . . (Salerno)
75	36	35	1	39	38	1	460	323	783	Nocera Inferiore . . . . . »

E). — Negli 89 Comuni non capiluoghi che contavano non meno

COMUNI NON CAPILUOGHI (ordinati per provincie e per compartimenti)	MATRIMONI	NATI VIVI									
		Totale dei nati vivi	MASCHI					FEMMINE			
			Totale	Legittimi	Illegittimi riconosciuti da uno o da entrambi i genitori	Illegittimi non riconosciuti e nati di stato civile ignoto	Totale	Legittime	Illegittime riconosciute da uno o da entrambi i genitori	Illegittime non riconosciute e nate di stato civile ignoto	
<b>Puglie.</b>											
Andria . . . . . ( <i>Bari delle Puglie</i> )	473	2 021	1 060	1 049	9	2	961	944	15	2	
Bisceglie . . . . . »	268	1 133	594	591	3	..	539	534	4	1	
Bitonto . . . . . »	210	1 091	568	556	9	3	523	517	2	4	
Canosa di Puglia . . . . . »	279	1 072	512	508	3	1	560	552	6	2	
Corato . . . . . »	351	1 534	793	781	8	4	741	733	5	3	
Gioia del Colle . . . . . »	185	820	442	430	10	2	378	367	10	1	
Gravina in Puglia . . . . . »	165	712	364	361	3	..	348	341	7	..	
Molfetta . . . . . »	462	1 534	790	787	2	1	744	740	3	1	
Monopoli . . . . . »	184	846	449	441	5	3	397	389	6	2	
Ruvo di Puglia . . . . . »	201	892	480	479	1	..	412	410	2	..	
Terlizzi . . . . . »	203	723	382	376	5	1	341	336	4	1	
Trani . . . . . »	240	1 068	583	564	14	5	485	474	9	2	
Cerignola . . . . . ( <i>Foggia</i> )	320	1 602	813	790	18	5	789	775	9	5	
Monte Sant'Angelo . . . . . »	201	1 063	534	526	5	3	529	520	6	3	
Francoavilla Fontana . . . . . ( <i>Lecce</i> )	165	900	452	446	6	..	448	442	5	1	
Ostuni . . . . . »	155	765	419	408	5	6	346	332	1	13	
Martina Franca . . . . . ( <i>Taranto</i> )	170	944	459	441	..	18	485	454	7	24	
<b>Sicilia.</b>											
Castrogiovanni . . . . . ( <i>Caltanissetta</i> )	170	647	344	336	5	3	303	296	5	2	
Mazzerano . . . . . »	125	624	317	312	3	2	307	300	6	1	
San Cataldo . . . . . »	148	635	349	347	..	2	286	283	..	3	
Adernò . . . . . ( <i>Catania</i> )	153	862	445	443	2	..	417	413	3	1	
Agira . . . . . »	113	464	236	232	1	3	228	219	6	3	
Biancavilla . . . . . »	137	564	287	287	..	..	277	273	4	..	
Bronte . . . . . »	149	622	300	296	4	..	322	314	7	1	
Giarre . . . . . »	204	612	309	304	2	3	303	300	2	1	
Grammichele . . . . . »	122	410	215	214	1	..	195	194	1	..	
Leonforte . . . . . »	129	568	291	279	10	2	277	269	6	2	
Paternò . . . . . »	249	1 019	500	477	23	..	519	500	18	1	
Canicattì . . . . . ( <i>Giardini</i> )	186	932	502	494	3	5	430	424	1	5	
Favara . . . . . »	153	748	393	389	4	..	355	355	..	..	
Licata . . . . . »	240	1 104	554	537	10	7	550	530	5	15	

DELLA POPOLAZIONE NELL'ANNO 1924.

di 20,000 abitanti presenti alla data del censimento del 1° dicembre 1921.

NATI MORTI							MORTI			COMUNI NON CAPILUOGHI (ordinati per provincie e per compartimenti)
Totale dei nati morti	MASCHI			FEMMINE			Maschi	Femmine	Totale	
	Totale	Legittimi	Illegittimi e nati morti di stato civile ignoto	Totale	Legittime	Illegittime e nate morte di stato civile ignoto				
127	69	69	..	58	58	..	907	825	1 732	<b>Puglie.</b> Andria. . . . . ( <i>Bari delle Puglie</i> )
58	38	38	..	20	20	..	327	361	688	Bisceglie. . . . . »
88	60	54	6	28	26	2	362	335	697	Bitonto . . . . . »
83	47	45	2	36	36	..	466	455	921	Canosa di Puglia »
166	103	100	3	63	61	2	450	450	900	Corato. . . . . »
6	4	4	..	2	2	..	201	206	407	Gioia del Colle »
51	33	32	1	18	18	..	213	209	422	Gravina in Puglia »
67	32	32	..	35	35	..	399	428	827	Molfetta. . . . . »
6	5	4	1	1	1	..	194	213	407	Monopoli . . . . . »
51	26	26	..	25	25	..	241	252	493	Ruvo di Puglia »
56	26	26	..	30	29	1	247	230	477	Terlizzi . . . . . »
28	16	16	..	12	12	..	343	315	658	Trani . . . . . »
119	67	62	5	52	51	1	514	507	1 021	Cerignola . . . . . ( <i>Foggia</i> )
51	29	29	..	22	22	..	301	235	536	Monte Sant'Angelo. . . . . »
61	33	32	1	28	25	3	262	275	537	Francavilla Fontana. . . ( <i>Lecce</i> )
40	22	22	..	18	17	1	240	238	478	Ostuni. . . . . »
51	32	31	1	19	17	2	232	242	474	Martina Franca. . . . ( <i>Taranto</i> )
31	22	21	1	9	9	..	204	181	385	<b>Sicilia.</b> Castrogiovanni. . . ( <i>Callanissetta</i> )
54	26	25	1	28	27	1	136	164	300	Mazzarino . . . . . »
39	18	18	..	21	21	..	159	182	341	San Cataldo . . . . . »
31	14	14	..	17	17	..	252	269	521	Adernò . . . . . ( <i>Catania</i> )
24	17	16	1	7	7	..	146	164	310	Agira . . . . . »
24	18	18	..	6	6	..	178	176	354	Biancavilla . . . . . »
47	30	30	..	17	17	..	156	187	343	Bronte . . . . . »
28	18	17	1	10	10	..	161	144	305	Giarre. . . . . »
26	17	17	..	9	9	..	116	139	255	Grammichele . . . . . »
31	15	15	..	16	16	..	198	189	387	Leonforte . . . . . »
37	21	21	..	16	10	6	242	267	509	Paternò . . . . . »
17	9	9	..	8	8	..	294	269	563	Canicattì . . . . . ( <i>Girgenti</i> )
45	27	27	..	18	18	..	204	222	426	Favara . . . . . »
84	53	52	1	31	31	..	286	269	555	Licata . . . . . »

E). — Negli 89 Comuni non capiluoghi che contavano non meno

CGMUNI NON CAPILUOGHI (ordinati per provincie e per compartimenti)	MATRIMONI	NATI VIVI									
		Totale dei nati vivi	MASCHI					FEMMINE			
			Totale	Legittimi	Illegittimi riconosciuti da uno o da entrambi i genitori	Illegittimi non riconosciuti e nati di stato civile ignoto	Totale	Legittime	Illegittime riconosciute da uno o da entrambi i genitori	Illegittime non riconosciute e nate di stato civile ignoto	
<i>Segue Sicilia.</i>											
Barcellona Pozzo di Gotto . (Messina)	173	838	451	446	3	2	387	383	..	4	
Milazzo . . . . . »	136	580	297	290	6	1	283	272	10	1	
Bagheria . . . . . (Palermo)	175	739	370	365	4	1	369	363	6	..	
Monreale . . . . . »	162	637	318	316	2	..	319	316	3	..	
Partinico . . . . . »	167	623	336	333	1	2	287	280	6	1	
Augusta . . . . . (Siracusa)	126	482	230	229	1	..	252	247	4	1	
Avola . . . . . »	168	737	379	368	7	4	358	341	9	8	
Comiso . . . . . »	165	750	401	394	..	7	349	336	..	13	
Lentini . . . . . »	197	733	385	370	7	8	351	344	2	5	
Ragusa . . . . . »	265	1 054	555	545	..	10	499	496	..	3	
Sciacca . . . . . »	153	699	366	353	4	9	333	326	2	5	
Vittoria . . . . . »	286	988	501	494	2	5	487	481	1	5	
Castelvetro . . . . . (Trapani)	175	729	369	357	6	6	360	345	4	11	
Marsala . . . . . »	483	1 615	818	804	4	10	797	774	7	16	
Monte San Giuliano . . . . . »	225	811	399	390	8	1	412	403	8	1	
<b>Totale degli 89 Comuni non capi- luoghi che contavano non me- no di 20,000 abitanti presenti al censimento del 1° dicembre 1921 . . . . .</b>	<b>19 079</b>	<b>75 796</b>	<b>38 943</b>	<b>37 238</b>	<b>1 360</b>	<b>345</b>	<b>36 853</b>	<b>35 236</b>	<b>1 240</b>	<b>377</b>	

F). — Riassunto

Nei 76 Comuni capiluoghi di provincia . . . . .	56 829	183 022	93 172	85 548	5 366	2 258	89 850	82 245	5 250	2 355
Nei 159 Comuni capiluoghi di circondario . . . . .	20 607	78 031	39 931	37 832	1 597	502	38 100	36 212	1 446	442
Negli 89 Comuni non capiluoghi che contavano non meno di 20,000 abitanti presenti al censimento del 1° dicembre 1921 . . . . .	19 079	75 796	38 943	37 238	1 360	345	36 853	35 236	1 240	377
Negli altri 8824 Comuni . . . . .	210 315	787 621	404 900	388 830	13 183	2 887	382 721	367 455	12 381	2 885
<b>Totale dei 9148 Comuni del Regno.</b>	<b>306 830</b>	<b>1 124 470</b>	<b>576 946</b>	<b>549 448</b>	<b>21 506</b>	<b>5 992</b>	<b>547 524</b>	<b>521 148</b>	<b>20 317</b>	<b>6 059</b>

**DELLA POPOLAZIONE NELL'ANNO 1924.**

*di 20,000 abitanti presenti alla data del censimento del 1° dicembre 1921.*

NATI MORTI							MORTI			COMUNI NON CAPILUOGHI (ordinati per provincie e per compartimenti)
Totale dei nati morti	MASCHI			FEMMINE			Maschi	Femmine	Totale	
	Totale	Legittimi	Illegittimi e nati morti di stato civile ignoto	Totale	Legittime	Illegittime e nate morte di stato civile ignoto				
										<i>Segue Sicilia.</i>
4	3	3	..	1	1	..	180	176	356	Barcellona Pozzo di Gotto . . . . . (Messina)
30	18	16	2	12	11	1	109	126	235	Milazzo . . . . . »
28	18	15	3	10	9	1	217	152	369	Bagheria . . . . . (Palermo)
33	22	22	..	11	10	1	165	162	327	Monreale . . . . . »
39	21	21	..	18	18	..	253	246	499	Partinico . . . . . »
1	1	1	..	..	..	..	125	135	260	Augusta . . . . . (Siracusa)
5	2	2	..	3	2	1	192	168	360	Avola . . . . . »
34	23	23	..	11	11	..	201	194	395	Comiso . . . . . »
18	12	10	2	6	6	..	153	143	296	Lentini . . . . . »
56	24	23	1	32	32	..	289	335	624	Ragusa . . . . . »
26	17	17	..	9	8	1	167	168	335	Sciacca . . . . . »
65	35	33	2	30	29	1	287	262	549	Vittoria . . . . . »
11	7	7	..	4	4	..	179	188	367	Castelvetro . . . . . (Trapani)
81	48	48	..	33	33	..	374	382	756	Marsala . . . . . »
40	27	27	..	13	13	..	184	186	370	Monte San Giuliano . . . . . »
<b>3 841</b>	<b>2 207</b>	<b>2 093</b>	<b>114</b>	<b>1 634</b>	<b>1 533</b>	<b>101</b>	<b>23 219</b>	<b>22 164</b>	<b>45 383</b>	<b>Totale degli 89 Comuni non capi- luoghi che contavano non me- no di 20,000 abitanti presenti al censimento del 1° dicem- bre 1921.</b>

**generale.**

10 073	5 636	4 975	661	4 437	3 875	562	73 294	68 073	141 367	Nei 76 Comuni capiluoghi di pro- vincia.
3 891	2 185	2 052	133	1 706	1 602	104	26 315	24 770	51 085	Nei 159 Comuni capiluoghi di cir- condario.
3 841	2 207	2 093	114	1 634	1 533	101	23 219	22 164	45 383	Negli 89 Comuni non capiluoghi che contavano non meno di 20,000 abitanti presenti al cen- simento del 1° dicembre 1921.
30 989	17 545	16 476	1 069	13 444	12 547	897	217 249	207 786	425 035	Negli altri 8824 Comuni.
<b>48 794</b>	<b>27 573</b>	<b>25 596</b>	<b>1 977</b>	<b>21 221</b>	<b>19 557</b>	<b>1 664</b>	<b>340 077</b>	<b>322 793</b>	<b>662 870</b>	<b>Totale dei 9148 Comuni del Re- gno.</b>

TAVOLA II. — MOVIMENTO DELLA POPOLAZIONE

Per provincie, comparti

PROVINCIE (ordinate per compartimenti)	GENNAIO						FEBBRAIO						MARZO						
	MATRIMONI	NATI VIVI		NATI MORTI		MORTI		MATRIMONI	NATI VIVI		NATI MORTI		MORTI		MATRIMONI	NATI VIVI		NATI MORTI	
		Maschi	Femmine	Maschi	Femmine	Maschi	Femmine		Maschi	Femmine	Maschi	Femmine	Maschi	Femmine		Maschi	Femmine	Maschi	Femmine
Alessandria . . . . .	746	693	648	29	20	536	487	1 139	683	574	32	17	507	452	389	746	660	38	17
Cuneo . . . . .	534	741	667	44	34	463	439	746	619	573	23	27	514	497	318	720	646	36	32
Novara . . . . .	868	498	532	23	18	483	558	1 105	459	458	18	11	486	462	454	525	522	20	18
Torino . . . . .	725	940	872	58	33	916	893	848	850	888	55	35	960	1 031	639	939	905	51	47
Genova . . . . .	446	826	786	50	43	727	656	703	778	698	31	42	784	819	473	727	740	33	39
Imperia . . . . .	73	119	111	10	3	130	94	80	88	97	9	3	117	82	53	116	102	5	8
Spezia . . . . .	113	280	266	11	5	145	113	149	226	205	4	5	149	130	139	210	229	12	7
Bergamo . . . . .	528	1 014	940	44	35	620	603	553	902	827	35	42	581	548	382	989	838	35	24
Brescia . . . . .	520	1 038	949	53	38	566	538	609	977	958	45	36	576	493	423	1 046	994	55	33
Como . . . . .	997	669	606	21	18	550	544	665	588	552	31	22	464	448	469	625	627	35	21
Cremona . . . . .	323	441	428	20	15	307	316	367	415	423	16	15	272	270	252	449	425	21	12
Mantova . . . . .	258	451	434	36	23	285	245	336	445	483	22	24	244	235	340	501	476	24	22
Milano . . . . .	1 376	1 985	1 822	93	65	1 370	1 402	1 118	1 784	1 695	94	55	1 229	1 263	1 133	1 846	1 756	107	81
Pavia . . . . .	550	383	356	21	6	307	316	555	353	317	7	8	267	275	310	394	344	28	9
Sondrio . . . . .	104	170	158	4	5	90	131	140	172	156	8	5	112	108	98	176	159	6	8
Belluno . . . . .	227	289	286	11	3	182	190	345	279	262	10	10	166	180	196	303	294	11	4
Padova . . . . .	397	1 025	915	62	43	415	430	625	913	827	45	51	425	456	505	1 015	941	57	34
Rovigo . . . . .	219	535	511	25	20	242	255	293	564	482	29	28	263	230	232	543	483	39	23
Treviso . . . . .	425	1 004	887	33	34	322	333	710	852	814	33	28	313	277	520	929	829	33	26
Udine . . . . .	851	1 214	1 193	42	29	779	670	1 573	1 117	1 110	42	26	711	684	720	1 128	1 120	36	40
Venezia . . . . .	277	849	813	25	28	473	396	419	815	806	19	25	412	379	352	895	843	23	24
Verona . . . . .	458	674	638	31	20	363	307	562	677	642	30	20	353	358	414	666	657	24	24
Vicenza . . . . .	417	809	755	22	24	394	387	732	677	715	28	31	385	352	467	785	677	35	29
Fiume . . . . .	51	118	93	..	3	100	67	88	88	102	4	5	78	53	98	90	77	1	2
Pola . . . . .	40	419	421	13	7	276	222	232	446	426	15	14	241	273	165	476	463	6	8
Trieste . . . . .	34	325	295	20	12	261	228	150	250	264	13	6	311	295	164	303	284	16	9
Trento . . . . .	113	866	817	17	20	466	481	431	848	763	30	24	406	444	235	775	811	25	17
Bologna . . . . .	388	736	649	38	34	541	498	453	702	677	50	30	482	413	352	744	698	34	31
Ferrara . . . . .	177	553	493	20	25	265	246	215	529	490	25	20	280	237	262	501	478	27	8
Forlì . . . . .	223	704	607	28	23	316	328	276	546	578	34	32	320	286	285	633	638	41	30
Modena . . . . .	222	620	584	26	30	358	330	289	525	523	37	32	326	284	318	598	563	38	15
Parma . . . . .	268	405	394	18	15	237	222	342	421	403	19	16	291	241	237	443	450	19	21
Piacenza . . . . .	246	320	295	12	6	222	198	282	342	322	29	11	211	201	126	370	367	19	18
Ravenna . . . . .	182	312	255	12	14	220	190	181	269	248	10	7	178	173	171	258	257	12	8
Reggio nell' Emilia . .	204	474	417	30	23	281	255	280	475	438	20	25	260	244	257	503	514	20	24



NEI SINGOLI MESI DELL'ANNO 1924.

menti e per il Regno.

MORTI		APRILE								MAGGIO								GIUGNO							
		MATRIMONI		NATI VIVI		NATI MORTI		MORTI		MATRIMONI		NATI VIVI		NATI MORTI		MORTI		MATRIMONI		NATI VIVI		NATI MORTI		MORTI	
				Maschi	Femmine	Maschi	Femmine					Maschi	Femmine	Maschi	Femmine					Maschi	Femmine	Maschi	Femmine		
Maschi	Femmine	Maschi	Femmine	Maschi	Femmine	Maschi	Femmine	Maschi	Femmine	Maschi	Femmine	Maschi	Femmine	Maschi	Femmine	Maschi	Femmine	Maschi	Femmine	Maschi	Femmine	Maschi	Femmine		
577	526	927	612	580	36	19	502	436	618	571	592	23	17	432	360	296	538	498	30	26	454	382			
566	572	655	658	616	20	23	457	398	571	670	638	31	24	389	384	256	579	537	25	22	416	336			
551	520	545	514	457	17	14	481	440	747	463	465	15	12	417	416	278	466	448	18	11	386	362			
1 113	1 164	1 153	870	818	44	25	884	822	1 067	838	819	36	26	833	787	724	872	778	38	31	711	710			
791	775	766	771	743	42	38	596	550	424	691	635	30	34	529	537	695	763	646	46	29	517	510			
142	147	106	87	81	2	5	99	82	85	100	90	4	3	90	87	103	101	79	5	7	94	102			
159	160	183	179	194	11	7	124	105	101	206	182	11	7	109	76	135	202	137	13	9	112	105			
587	562	201	860	766	34	25	557	479	483	864	780	33	24	506	479	195	834	870	29	22	703	630			
620	566	395	914	811	56	27	485	437	467	857	849	41	22	503	448	249	928	785	31	35	543	515			
435	451	343	589	522	29	17	420	382	495	558	551	26	13	399	421	195	550	554	29	17	440	422			
297	270	192	388	387	17	14	240	221	204	413	372	22	12	251	249	85	372	360	14	13	234	207			
257	238	282	442	403	38	12	221	195	192	426	371	23	25	241	215	146	403	353	25	20	217	189			
1 360	1 194	1 212	1 695	1 663	72	53	1 169	1 020	1 570	1 805	1 673	78	56	1 177	1 053	927	1 861	1 625	54	56	1 191	1 052			
312	285	341	354	374	14	14	261	247	437	325	333	15	9	284	240	139	305	327	20	13	236	236			
107	119	87	136	134	8	4	89	99	112	125	154	11	2	110	93	75	137	154	9	2	93	108			
213	174	125	260	235	13	8	156	179	149	211	237	8	3	142	134	96	262	211	6	9	122	126			
531	476	406	896	933	48	32	423	367	419	892	854	38	27	370	345	260	788	707	37	29	352	371			
272	244	173	535	456	31	15	226	187	194	484	441	20	16	222	195	111	433	408	19	13	200	199			
387	354	356	810	783	27	15	307	260	401	784	689	33	18	281	234	195	718	659	27	19	295	208			
759	766	493	1 085	1 007	37	25	648	607	482	1 031	985	44	38	606	538	339	999	995	29	25	511	505			
392	386	295	772	767	28	24	351	339	341	800	711	29	18	370	320	275	754	690	30	20	371	291			
425	343	395	592	598	18	18	320	262	390	641	544	15	21	305	274	241	609	580	14	9	331	286			
410	416	335	729	626	23	24	354	319	381	693	639	17	17	317	313	174	665	585	23	24	298	284			
77	84	75	98	79	1	4	66	65	22	80	73	4	1	70	46	34	94	64	1	4	56	41			
302	257	63	396	407	11	10	214	195	111	364	347	10	10	188	164	140	326	276	6	14	165	149			
324	253	142	275	272	9	3	234	235	160	266	252	11	6	225	186	194	278	268	6	11	178	151			
518	536	214	776	719	21	16	514	496	491	706	731	22	15	479	438	222	746	698	25	18	420	430			
572	498	527	711	672	26	19	428	379	358	648	566	33	16	429	364	500	604	604	26	20	388	332			
261	287	201	463	445	13	14	257	214	231	422	424	20	11	241	197	170	452	419	14	11	228	202			
373	332	324	598	558	20	20	300	285	204	493	453	24	18	245	247	217	453	457	22	19	242	192			
364	312	269	578	548	23	19	320	265	276	584	534	23	17	291	211	249	492	457	17	21	217	193			
290	245	232	380	417	17	22	246	208	283	385	383	24	12	225	206	174	373	354	16	9	208	169			
235	213	189	344	344	16	20	247	202	108	285	293	14	8	206	177	107	276	267	9	10	167	131			
199	151	294	267	243	12	3	172	145	64	219	215	9	7	183	132	158	245	188	8	7	117	127			
295	248	282	477	452	29	23	244	194	260	417	454	18	27	240	190	204	428	404	24	8	206	180			

Segue TAVOLA II. — MOVIMENTO DELLA POPOLAZIONE

Per provincie, comparti

PROVINCIE (ordinate per compartimenti)	LUGLIO						AGOSTO						SETTEMBRE						
	MATRIMONI	NATI VIVI		NATI MORTI		MORTI		MATRIMONI	NATI VIVI		NATI MORTI		MORTI		MATRIMONI	NATI VIVI		NATI MORTI	
		Maschi	Femmine	Maschi	Femmine	Maschi	Femmine		Maschi	Femmine	Maschi	Femmine	Maschi	Femmine		Maschi	Femmine	Maschi	Femmine
Alessandria . . . . .	199	611	619	27	14	466	417	299	593	545	22	6	434	390	443	551	521	13	21
Cuneo . . . . .	219	651	582	32	26	459	410	294	606	621	31	20	424	326	451	549	554	29	32
Novara . . . . .	200	516	474	17	15	359	377	415	512	422	17	10	375	385	442	510	508	22	10
Torino . . . . .	496	849	848	41	28	819	767	679	879	808	38	21	723	655	896	819	801	52	37
Genova . . . . .	393	813	773	41	36	579	526	483	704	715	44	31	510	467	524	735	663	51	37
Imperia . . . . .	62	110	113	4	4	110	84	66	108	103	3	1	87	84	95	97	94	1	3
Spezia . . . . .	86	187	223	10	10	132	111	137	182	176	14	8	115	98	81	189	172	6	8
Bergamo . . . . .	218	991	924	35	28	959	825	208	1 062	1 026	31	22	728	661	370	1 067	1 011	36	22
Brescia . . . . .	265	988	983	31	27	793	740	266	1 041	909	43	34	660	603	370	1 003	946	44	36
Como . . . . .	176	685	604	18	11	540	508	197	661	661	26	18	469	455	341	688	697	23	19
Cremona . . . . .	113	430	404	18	15	281	216	88	439	413	22	22	224	215	179	416	449	17	12
Mantova . . . . .	149	423	405	24	11	291	245	164	428	435	28	23	243	175	173	491	429	23	16
Milano . . . . .	826	1 840	1 902	78	50	1 481	1 342	920	1 852	1 788	75	64	1 144	1 104	1 323	1 921	1 818	79	56
Pavia . . . . .	151	362	349	19	14	283	242	231	365	369	11	9	243	236	248	355	325	13	7
Sondrio . . . . .	41	176	156	5	7	116	110	48	139	149	6	6	104	114	49	167	171	10	4
Belluno . . . . .	69	245	220	7	4	146	129	58	263	269	7	8	141	113	85	307	301	6	6
Padova . . . . .	300	846	831	44	33	461	410	253	933	897	28	26	403	340	281	859	895	39	25
Rovigo . . . . .	116	468	460	28	13	261	252	93	486	489	21	11	213	207	101	521	498	27	17
Treviso . . . . .	238	780	738	23	9	359	323	213	823	817	19	14	301	277	220	883	858	28	25
Udine . . . . .	307	1 118	1 109	49	33	582	485	330	1 262	1 152	59	34	521	509	366	1 384	1 331	31	40
Venezia . . . . .	225	749	764	28	13	434	367	234	738	673	24	37	348	319	300	806	753	29	22
Verona . . . . .	232	648	588	20	20	456	399	185	675	696	26	21	368	328	259	656	671	22	20
Vicenza . . . . .	176	639	749	44	28	375	347	166	725	664	23	25	303	336	235	755	691	24	22
Fiume . . . . .	22	79	100	2	8	53	43	22	67	79	3	1	65	45	20	80	84	5	2
Pola . . . . .	101	368	366	6	10	205	201	92	358	333	10	4	252	223	101	351	362	10	7
Trieste . . . . .	144	298	281	11	4	214	184	156	296	281	1	8	200	189	193	277	257	3	4
Trento . . . . .	208	794	754	24	12	524	513	173	706	746	20	17	518	503	281	750	730	17	16
Bologna . . . . .	332	701	612	27	23	397	324	307	647	595	15	22	370	295	354	654	628	20	16
Ferrara . . . . .	120	495	486	21	15	263	219	97	529	437	18	16	234	191	109	537	520	16	17
Forlì . . . . .	237	479	413	16	18	258	230	213	466	461	24	13	260	272	260	455	444	21	20
Modena . . . . .	215	522	518	19	17	221	230	226	513	506	18	19	201	208	237	504	513	22	23
Parma . . . . .	159	380	344	21	16	202	155	144	392	372	23	14	189	159	164	387	366	15	15
Piacenza . . . . .	88	298	275	15	16	180	144	84	285	297	14	7	161	150	101	312	304	17	10
Ravenna . . . . .	121	262	245	9	5	168	140	120	221	220	13	9	172	136	131	228	209	10	6
Reggio nell' Emilia . .	154	418	442	16	21	220	185	166	414	461	16	13	166	170	160	425	405	26	24

NEI SINGOLI MESI DELL'ANNO 1924.

menti e per il Regno.

MORTI		OTTOBRE								NOVEMBRE								DICEMBRE							
		MATRIMONI		NATI VIVI		NATI MORTI		MORTI		MATRIMONI		NATI VIVI		NATI MORTI		MORTI		MATRIMONI		NATI VIVI		NATI MORTI		MORTI	
				Maschi	Femmine	Maschi	Femmine	Maschi	Femmine			Maschi	Femmine	Maschi	Femmine	Maschi	Femmine			Maschi	Femmine	Maschi	Femmine	Maschi	Femmine
Maschi	Femmine	Maschi	Femmine	Maschi	Femmine	Maschi	Femmine	Maschi	Femmine	Maschi	Femmine	Maschi	Femmine	Maschi	Femmine	Maschi	Femmine	Maschi	Femmine	Maschi	Femmine	Maschi	Femmine		
448	376	597	545	550	19	16	399	412	834	545	548	21	10	455	430	389	532	474	32	19	483	489			
366	309	417	583	544	19	17	329	323	405	589	563	20	26	408	345	370	587	530	27	15	446	413			
369	327	482	548	539	19	19	349	347	642	517	468	29	19	417	445	413	520	455	15	12	488	461			
703	605	930	865	787	54	42	761	635	766	798	713	42	28	805	766	843	787	745	40	35	883	859			
454	424	781	706	670	40	34	479	448	803	658	611	47	30	543	517	335	637	614	44	36	588	621			
91	67	139	110	115	6	4	96	65	93	118	95	4	1	111	75	74	90	86	6	3	108	103			
112	76	181	225	183	2	4	123	96	153	202	197	8	6	129	102	139	180	169	11	11	126	128			
454	442	410	1 010	993	40	32	410	353	576	959	918	49	30	448	397	371	916	920	43	26	501	448			
506	412	505	999	869	33	28	466	416	799	955	922	47	33	517	484	405	999	853	43	36	588	483			
388	365	531	723	720	32	16	371	367	424	715	633	34	21	402	444	441	676	629	32	17	449	432			
221	202	309	422	426	19	15	257	234	590	423	418	26	18	258	267	246	398	399	24	18	266	278			
244	234	267	497	418	26	14	313	260	440	433	394	24	18	289	269	263	426	402	35	12	266	239			
1 102	977	1 890	1 872	1 716	91	52	1 051	950	1 687	1 679	1 743	61	64	1 151	1 087	1 572	1 682	1 620	76	42	1 226	1 175			
209	210	353	364	344	20	10	242	219	648	369	316	15	16	272	275	319	323	315	14	12	281	283			
70	75	88	177	157	8	3	80	80	82	157	168	11	5	95	109	78	161	172	9	7	112	99			
92	106	114	302	275	5	4	113	108	138	317	280	9	3	146	132	116	265	238	11	7	143	156			
362	345	302	862	873	37	40	428	350	582	836	729	44	44	415	393	424	825	738	41	46	419	374			
251	228	121	441	411	9	15	297	292	247	426	415	27	21	303	293	212	447	411	35	29	250	224			
219	229	312	831	775	22	26	271	269	751	890	790	26	14	322	274	489	795	753	30	23	313	284			
470	444	446	1 463	1 362	42	45	562	489	1 009	1 348	1 220	39	24	661	527	450	1 219	1 173	60	49	607	630			
349	315	381	773	707	28	21	433	344	524	708	782	28	39	436	375	382	732	711	19	17	372	347			
293	305	335	691	608	32	27	324	292	571	675	683	24	14	332	309	341	650	626	20	21	380	316			
306	247	271	752	735	29	23	286	271	566	696	729	34	13	344	314	320	716	646	21	19	359	343			
67	63	38	92	72	2	4	84	62	57	70	68	3	2	50	40	30	87	68	3	4	63	62			
228	217	118	361	376	6	11	284	302	342	329	329	12	3	274	244	133	344	326	12	9	269	249			
217	198	201	282	226	7	6	210	200	250	272	247	9	4	233	214	158	267	261	12	3	271	225			
397	364	290	791	751	31	15	400	401	367	724	693	26	24	413	384	231	718	678	22	12	452	432			
385	331	469	657	615	39	24	421	398	518	627	543	24	19	453	410	413	629	690	34	36	452	448			
267	255	154	507	452	19	16	324	284	221	435	419	27	24	296	294	254	433	412	19	17	294	243			
315	300	296	454	428	20	23	291	306	226	477	447	22	21	324	240	216	414	392	14	13	314	281			
280	260	202	471	455	29	15	325	274	274	500	428	31	24	316	289	235	467	459	28	15	341	264			
215	162	234	394	375	14	17	228	199	356	393	321	21	11	232	218	287	327	324	21	15	237	211			
170	140	159	317	304	17	6	193	160	417	289	241	13	15	182	182	197	243	286	12	10	191	187			
172	174	162	250	242	7	9	194	190	231	236	230	12	6	198	160	184	225	230	14	3	195	150			
238	175	161	395	380	16	18	248	239	194	401	375	31	12	255	230	219	396	346	26	31	271	243			

Segue TAVOLA II. — MOVIMENTO DELLA POPOLAZIONE

Per provincie, comparti

PROVINCIE (ordinate per compartimenti)	GENNAIO							FEBBRAIO							MARZO				
	MATRIMONI	NATI VIVI		NATI MORTI		MORTI		MATRIMONI	NATI VIVI		NATI MORTI		MORTI		MATRIMONI	NATI VIVI		NATI MORTI	
		Maschi	Femmine	Maschi	Femmine	Maschi	Femmine		Maschi	Femmine	Maschi	Femmine	Maschi	Femmine		Maschi	Femmine	Maschi	Femmine
Arezzo . . . . .	194	429	454	28	25	282	246	447	382	384	33	24	250	223	191	428	352	33	20
Firenze . . . . .	614	1 022	935	47	22	745	708	892	967	936	53	46	702	650	706	1 024	1 023	49	39
Grosseto . . . . .	94	233	234	8	5	106	100	138	205	195	11	6	102	87	114	196	190	16	10
Livorno . . . . .	67	144	120	4	7	144	137	74	133	125	6	8	132	139	78	144	149	6	2
Lucca . . . . .	243	459	489	19	20	269	286	360	427	387	29	13	238	269	267	446	435	20	17
Massa e Carrara . .	138	376	286	16	13	132	125	228	278	272	15	8	133	96	128	287	252	17	12
Pisa . . . . .	248	436	422	27	18	297	275	364	400	377	13	12	237	213	283	435	359	20	13
Siena . . . . .	134	319	290	20	10	200	151	240	323	257	10	10	190	176	205	318	288	20	13
Ancona . . . . .	212	544	512	31	17	267	260	357	475	462	22	17	266	225	175	521	438	24	21
Ascoli Piceno . . . .	149	439	449	18	16	243	234	270	425	444	17	18	205	222	155	416	441	24	13
Macerata . . . . .	152	440	390	29	18	216	243	260	439	397	21	15	220	240	108	428	408	17	13
Pesaro e Urbino . . .	175	486	461	19	22	273	278	275	448	472	23	21	238	260	215	451	476	27	19
Perugia . . . . .	418	1 062	969	52	47	544	533	692	961	860	50	42	524	511	413	1 043	904	57	43
Roma . . . . .	1 101	2 833	2 431	156	138	1 472	1 272	1 408	2 330	2 228	135	120	1 322	1 256	989	2 407	2 193	119	110
Aquila degli Abruzzi.	309	749	645	40	42	364	342	417	634	651	28	22	324	326	247	727	639	41	35
Campobasso . . . . .	255	677	585	36	25	356	326	413	612	555	29	26	291	304	258	596	557	27	20
Chieti . . . . .	253	799	733	57	33	355	345	395	674	656	39	40	325	367	299	574	599	34	29
Teramo . . . . .	204	747	654	36	29	261	289	366	693	626	41	22	244	240	143	542	530	37	25
Avellino . . . . .	342	917	794	41	32	388	349	422	728	687	28	24	351	384	353	714	698	31	22
Benevento . . . . .	206	595	548	27	17	231	280	327	496	504	14	19	255	213	208	437	424	28	19
Caserta . . . . .	658	2 151	1 700	77	54	807	825	769	1 468	1 402	76	50	753	661	622	1 385	1 298	74	34
Napoli . . . . .	699	3 690	3 065	169	185	1 454	1 315	820	2 327	2 166	171	139	1 490	1 516	801	2 090	2 079	144	123
Salerno . . . . .	424	1 549	1 317	41	60	596	628	561	1 074	1 035	45	55	553	505	404	1 070	999	57	40
Bari delle Puglie . .	687	3 031	2 309	126	124	1 123	1 029	777	1 642	1 711	93	97	968	952	593	1 489	1 382	105	67
Foggia . . . . .	403	1 416	1 071	41	42	439	460	429	893	870	50	42	413	404	384	728	689	40	45
Lecce . . . . .	367	1 713	1 317	46	47	563	559	551	1 207	1 167	44	43	457	486	404	1 166	1 056	58	35
Taranto . . . . .	162	753	547	32	25	223	243	192	484	466	31	29	231	233	113	471	457	34	15
Potenza . . . . .	387	1 128	999	39	59	407	495	466	861	808	55	35	404	432	350	804	700	35	39
Catanzaro . . . . .	341	1 359	1 188	19	16	491	513	465	1 013	988	38	27	465	493	390	983	947	29	24
Cosenza . . . . .	336	1 294	1 087	36	40	349	431	429	1 012	921	50	24	347	373	358	909	847	40	51
Reggio di Calabria . .	310	1 517	1 163	34	27	412	403	456	1 023	952	31	22	367	369	289	924	907	32	39
Caltanissetta . . . .	252	918	674	38	32	292	299	259	659	618	32	27	307	308	199	563	518	28	15
Catania . . . . .	524	2 283	1 642	78	49	608	599	667	1 288	1 254	72	39	512	523	414	1 182	1 149	61	40

NEI SINGOLI MESI DELL' ANNO 1924.

menti e per il Regno.

MORTI		APRILE								MAGGIO								GIUGNO							
		MATRIMONI	NATI VIVI		NATI MORTI		MORTI		MATRIMONI	NATI VIVI		NATI MORTI		MORTI		MATRIMONI	NATI VIVI		NATI MORTI		MORTI				
			Maschi	Femmine	Maschi	Femmine	Maschi	Femmine		Maschi	Femmine	Maschi	Femmine	Maschi	Femmine		Maschi	Femmine	Maschi	Femmine	Maschi	Femmine			
347	291	350	391	419	29	11	306	263	142	406	335	18	9	205	191	195	324	335	27	17	174	138			
743	789	1 025	953	880	54	45	616	519	592	902	776	52	28	562	504	827	780	827	42	33	510	442			
108	95	119	191	177	11	6	129	99	166	173	151	13	8	92	72	91	168	160	9	9	84	69			
100	90	92	132	118	3	2	106	91	39	122	110	5	1	106	70	95	107	92	1	5	93	86			
247	291	271	411	459	23	18	187	247	296	376	403	25	13	187	193	243	419	334	25	12	193	207			
158	157	142	266	243	6	9	142	109	97	247	212	10	12	107	93	134	236	223	15	11	114	95			
296	268	317	356	309	23	10	255	200	168	306	284	15	7	211	161	203	293	323	14	10	156	157			
253	214	254	312	324	22	8	186	186	184	263	228	10	12	164	153	205	213	215	6	13	143	135			
264	283	364	432	445	10	13	241	234	121	370	340	20	17	230	205	137	370	312	23	17	188	159			
253	247	244	386	349	8	11	213	214	124	343	329	10	17	187	164	120	307	290	8	5	124	127			
217	229	285	388	367	20	9	203	217	111	320	288	10	10	172	157	126	297	280	15	9	142	138			
252	249	278	410	386	18	19	217	181	158	332	333	14	12	179	153	155	313	304	14	10	183	141			
688	620	670	993	965	44	39	511	526	271	825	826	49	46	433	381	462	691	691	38	29	325	323			
1 416	1 333	1 386	2 131	1 964	138	91	1 155	1 040	666	1 831	1 789	126	96	1 024	860	1 009	1 811	1 686	112	56	956	913			
397	374	257	704	609	24	30	378	355	254	672	608	26	29	298	284	230	580	519	30	28	283	254			
367	403	251	489	435	28	14	314	339	229	441	427	19	14	267	291	225	437	392	15	12	224	216			
353	348	299	530	489	18	21	294	263	244	461	453	35	27	245	260	207	467	462	27	22	208	219			
323	298	274	450	479	29	21	273	244	174	458	433	24	14	187	172	160	382	414	16	12	143	166			
473	445	280	608	596	29	20	348	330	271	584	537	15	8	275	270	264	508	477	13	19	264	236			
292	252	172	364	383	28	12	244	212	227	324	342	11	12	174	174	171	306	328	12	7	158	141			
846	794	494	1 199	1 069	60	50	632	616	617	1 066	1 112	56	47	606	551	524	1 043	1 022	50	44	573	596			
1 617	1 539	785	1 966	1 869	125	90	1 098	1 067	814	1 775	1 758	126	90	1 182	1 067	1 032	1 719	1 578	127	108	1 260	1 224			
673	650	296	916	829	50	33	492	518	391	808	736	43	25	414	417	416	792	766	47	36	374	429			
905	912	764	1 402	1 375	79	53	802	805	467	1 387	1 321	79	65	798	770	474	1 347	1 269	63	54	916	842			
455	444	285	656	617	37	19	403	392	317	605	642	37	15	451	409	206	666	604	29	24	486	490			
491	467	392	1 171	1 021	39	37	472	421	395	998	1 017	35	20	526	501	312	933	821	44	27	555	559			
251	229	142	409	424	21	22	173	196	159	417	387	26	18	188	201	134	387	373	15	14	233	249			
443	468	437	716	671	42	35	396	396	195	695	635	44	19	362	342	318	654	594	37	32	378	366			
537	556	356	784	820	20	23	464	501	351	713	723	27	18	398	418	293	668	620	29	15	381	375			
390	425	373	796	790	26	29	347	399	277	670	600	22	18	300	336	294	650	634	28	23	276	340			
417	419	268	763	691	28	43	321	329	276	728	703	31	21	327	306	286	626	629	18	13	287	351			
231	286	234	406	402	25	17	216	203	150	428	434	30	32	230	213	180	424	434	22	24	282	270			
495	524	590	981	935	44	29	448	442	274	850	819	56	39	528	505	444	924	883	32	33	591	583			

Segue TAVOLA II. — MOVIMENTO DELLA POPOLAZIONE

Per provincie, comparti.

PROVINCIE (ordinate per compartimenti)	LUGLIO							AGOSTO							SETTEMBRE				
	MATRIMONI	NATI VIVI		NATI MORTI		MORTI		MATRIMONI	NATI VIVI		NATI MORTI		MORTI		MATRIMONI	NATI VIVI		NATI MORTI	
		Maschi	Femmine	Maschi	Femmine	Maschi	Femmine		Maschi	Femmine	Maschi	Femmine	Maschi	Femmine		Maschi	Femmine	Maschi	Femmine
Arezzo . . . . .	139	351	380	25	9	207	143	146	369	341	21	14	175	168	244	297	302	6	5
Firenze . . . . .	626	972	942	51	32	544	490	545	950	872	34	33	492	455	784	893	814	35	32
Grosseto . . . . .	43	237	180	10	3	110	91	61	210	175	6	10	111	82	130	162	173	14	5
Livorno . . . . .	70	126	138	4	2	109	99	67	143	110	5	2	84	59	79	136	132	4	—
Lucca . . . . .	197	456	418	21	13	241	202	189	441	471	24	16	230	213	290	407	398	17	14
Massa e Carrara . . . . .	89	275	228	8	8	156	123	82	232	256	18	12	136	129	151	231	253	8	8
Pisa . . . . .	137	357	350	11	10	216	183	118	313	364	16	4	210	155	238	340	324	8	10
Siena . . . . .	113	241	225	12	9	175	148	117	229	219	9	10	168	118	150	212	205	12	3
Ancona . . . . .	130	371	327	15	15	209	209	101	377	335	24	10	233	227	296	379	333	11	9
Ascoli Piceno . . . . .	132	324	326	16	12	174	173	109	314	321	16	11	205	169	223	309	312	11	8
Macerata . . . . .	99	295	289	13	12	160	145	139	296	256	14	12	188	186	309	258	273	9	10
Pesaro e Urbino . . . . .	132	316	330	15	6	182	177	134	314	289	12	10	187	165	176	274	327	13	11
Perugia . . . . .	319	783	719	28	35	444	384	330	639	661	38	22	429	394	420	623	609	40	21
Roma . . . . .	758	2 023	1 937	110	77	1 216	1 066	800	2 046	1 958	112	86	1 153	1 051	1 055	2 046	1 909	108	86
Aquila degli Abruzzi . . . . .	203	624	522	26	19	409	332	264	565	525	31	13	418	374	295	604	541	27	13
Campobasso . . . . .	180	431	445	24	13	315	326	155	416	345	22	8	316	359	248	379	354	25	14
Chieti . . . . .	190	450	423	24	17	285	300	176	432	373	32	19	289	293	236	505	453	25	17
Teramo . . . . .	129	377	346	34	9	232	208	150	373	373	22	10	225	241	193	356	364	17	12
Avellino . . . . .	182	627	610	22	21	309	288	219	596	612	22	24	374	335	309	680	622	28	19
Benevento . . . . .	112	331	322	19	10	221	191	111	328	324	9	12	207	176	170	344	294	15	12
Caserta . . . . .	407	1 197	1 112	72	42	826	787	443	1 228	1 147	54	49	736	695	531	1 252	1 094	53	46
Napoli . . . . .	918	1 908	1 771	138	101	1 554	1 500	877	1 765	1 740	122	99	1 304	1 270	949	1 852	1 775	109	101
Salerno . . . . .	337	869	790	43	40	559	551	269	952	789	42	29	580	558	410	931	845	37	25
Bari delle Puglie . . . . .	416	1 333	1 214	85	56	910	941	704	1 324	1 261	84	57	791	783	753	1 337	1 296	75	45
Foggia . . . . .	154	663	661	40	20	522	523	192	584	645	33	25	470	461	259	615	581	42	21
Lecce . . . . .	316	949	795	30	20	592	583	411	859	768	33	23	458	464	310	816	752	42	33
Taranto . . . . .	114	421	406	15	22	243	227	171	396	407	21	11	173	171	192	393	357	19	11
Potenza . . . . .	183	766	639	52	34	491	472	224	808	648	39	25	414	464	421	747	702	35	23
Catanzaro . . . . .	263	734	665	28	20	448	421	323	693	655	26	23	460	472	349	724	724	31	12
Cosenza . . . . .	261	717	667	37	19	390	430	359	675	689	28	21	349	390	364	698	692	28	27
Reggio di Calabria . . . . .	295	692	673	27	20	407	347	321	688	679	44	14	378	379	368	670	627	20	12
Caltanissetta . . . . .	154	467	451	41	26	391	380	107	444	451	38	26	299	299	332	488	469	46	28
Catania . . . . .	521	955	936	48	48	637	689	256	956	951	46	30	612	624	585	992	896	52	45

NEI SINGOLI MESI DELL'ANNO 1924.

menti e per il Regno.

MORTI		OTTOBRE								NOVEMBRE								DICEMBRE							
		MATRIMONI		NATI VIVI		NATI MORTI		MORTI		MATRIMONI		NATI VIVI		NATI MORTI		MORTI		MATRIMONI		NATI VIVI		NATI MORTI		MORTI	
				Maschi	Femmine	Maschi	Femmine	Maschi	Femmine			Maschi	Femmine	Maschi	Femmine	Maschi	Femmine			Maschi	Femmine	Maschi	Femmine	Maschi	Femmine
211	170	286	280	332	16	17	225	211	235	328	303	13	15	219	179	128	338	293	28	15	230	190			
477	452	905	825	788	33	33	526	483	942	878	804	43	32	574	604	434	780	775	39	29	707	661			
103	91	197	212	177	8	12	130	105	145	191	173	5	11	120	79	96	165	171	5	7	108	104			
88	81	124	96	116	5	5	74	91	83	129	106	7	2	96	81	86	118	136	5	5	116	108			
194	211	377	398	397	24	11	189	221	351	380	392	22	13	253	226	223	374	378	20	23	259	266			
119	112	151	221	237	7	14	108	102	107	248	271	10	8	112	119	139	203	224	7	11	160	140			
205	191	356	349	323	17	13	235	185	329	381	273	14	8	244	205	206	305	301	14	9	238	192			
181	143	223	220	214	9	8	167	169	189	222	231	13	10	164	147	111	244	217	15	11	220	162			
246	222	518	386	364	14	16	262	247	264	413	366	23	4	219	229	197	350	380	25	9	253	256			
196	213	315	337	268	17	11	202	178	240	325	323	20	8	219	191	149	329	320	18	18	192	188			
231	177	391	276	260	17	9	209	181	178	265	247	13	14	201	174	115	268	266	11	17	191	170			
200	197	362	317	298	10	17	203	209	219	309	292	15	15	225	213	194	308	326	30	16	230	205			
443	386	753	701	667	42	24	459	350	504	737	732	48	39	491	444	323	660	737	47	49	530	407			
1 149	1 072	1 791	1 986	2 044	107	86	1 145	1 023	952	2 127	1 940	127	82	1 291	1 176	939	1 819	1 903	143	123	1 440	1 191			
375	367	282	558	520	24	18	351	346	271	527	507	26	17	341	277	375	449	500	22	23	363	326			
326	277	319	417	416	33	17	337	312	248	379	396	19	14	338	347	341	373	402	31	24	363	349			
258	260	303	516	497	33	37	273	259	239	530	478	29	25	283	315	408	518	518	32	31	293	297			
209	201	334	380	385	22	16	213	211	223	404	375	27	19	247	207	308	418	440	20	23	239	221			
340	318	310	679	612	16	21	345	283	278	589	590	29	15	319	306	448	480	532	22	27	342	339			
172	215	192	410	355	21	11	215	191	208	391	376	21	11	198	227	270	294	351	25	16	231	261			
681	673	658	1 288	1 202	53	52	689	658	727	1 305	1 240	53	44	745	701	672	950	1 138	82	45	776	744			
1 183	1 103	1 058	1 933	1 807	105	110	1 095	1 088	902	1 818	1 710	138	119	1 307	1 176	959	966	1 307	172	141	1 368	1 298			
477	473	512	928	891	48	41	499	503	529	997	961	60	53	542	524	484	679	803	45	38	571	584			
663	692	890	1 161	1 245	97	49	729	674	421	1 133	1 183	82	64	750	694	638	657	884	120	78	835	782			
386	449	317	623	600	26	19	365	381	323	589	590	42	34	411	433	334	403	501	57	36	421	410			
396	415	533	872	847	47	36	505	460	491	928	852	59	31	558	494	428	642	769	54	34	607	566			
161	164	214	349	390	30	7	179	209	191	336	367	36	20	229	222	181	266	315	33	19	239	224			
367	396	562	780	696	46	33	381	450	351	744	732	37	27	372	405	327	528	607	46	37	418	462			
444	465	439	760	720	35	14	454	477	470	758	755	25	21	459	464	518	571	678	38	31	482	449			
316	329	471	740	775	44	10	307	333	381	673	692	29	27	322	364	407	508	577	35	42	363	399			
327	342	406	679	647	26	18	356	331	388	670	693	32	18	364	391	373	447	553	33	40	351	366			
279	284	406	509	470	31	36	258	252	263	550	517	27	17	263	296	203	357	460	37	15	290	303			
536	588	862	971	930	69	49	568	557	374	919	1 021	60	32	598	631	431	430	718	56	37	633	653			

Segue TAVOLA II. — MOVIMENTO DELLA POPOLAZIONE

Per provincie, comparti

PROVINCIE E COMPARTIMENTI	GENNAIO						FEBBRAIO						MARZO						
	MATRIMONI	NATI VIVI		NATI MORTI		MORTI		MATRIMONI	NATI VIVI		NATI MORTI		MORTI		MATRIMONI	NATI VIVI		NATI MORTI	
		Maschi	Femmine	Maschi	Femmine	Maschi	Femmine		Maschi	Femmine	Maschi	Femmine	Maschi	Femmine		Maschi	Femmine	Maschi	Femmine
Girgenti . . . . .	220	1 182	808	40	23	297	314	316	766	711	32	30	320	307	244	622	611	28	27
Messina . . . . .	244	1 299	1 015	41	40	464	472	486	920	947	51	36	422	471	262	893	862	38	24
Palermo . . . . .	488	1 862	1 395	67	51	681	689	644	1 279	1 164	68	44	679	634	359	1 129	1 158	74	38
Siracusa . . . . .	368	1 319	881	48	31	304	351	396	798	694	35	43	280	348	257	736	693	31	25
Trapani . . . . .	241	870	668	33	26	232	206	374	557	538	20	22	234	213	173	472	460	26	26
Cagliari . . . . .	327	1 021	971	30	23	392	389	363	1 023	966	29	19	424	336	285	943	857	32	23
Sassari . . . . .	172	670	595	19	19	262	228	222	543	573	18	11	239	235	125	558	491	12	18
Zara . . . . .	4	23	16	2	2	18	19	6	23	21	..	2	11	18	2	35	24	..	2

Riassunto per

Piemonte . . . . .	2 873	2 872	2 719	154	105	2 398	2 377	3 838	2 611	2 493	128	90	2 467	2 442	1 800	2 930	2 733	145	114
Liguria . . . . .	632	1 225	1 163	71	51	1 002	863	932	1 092	1 000	44	50	1 050	1 031	665	1 053	1 071	50	54
Lombardia . . . . .	4 656	6 151	5 693	292	205	4 095	4 095	4 343	5 636	5 411	258	207	3 745	3 640	3 347	6 026	5 619	311	210
Veneto . . . . .	3 271	6 399	5 998	251	201	3 170	2 968	5 259	5 894	5 658	236	219	3 028	2 916	3 406	6 264	5 844	258	204
Venezia Giulia . . . . .	125	862	809	33	22	637	517	470	784	792	32	25	630	621	427	869	824	23	19
Venezia Tridentina . . . . .	113	866	817	17	20	466	431	431	848	763	30	24	406	444	235	775	811	25	17
Emilia . . . . .	1 910	4 124	3 694	184	170	2 440	2 267	2 318	3 809	3 679	224	167	2 348	2 079	2 008	4 050	3 965	210	155
Toscana . . . . .	1 732	3 418	3 230	169	120	2 175	2 028	2 744	3 115	2 933	170	127	1 984	1 853	1 972	3 278	3 048	181	126
Marche . . . . .	688	1 909	1 812	97	73	999	1 015	1 162	1 787	1 775	83	71	929	947	653	1 816	1 763	92	66
Umbria . . . . .	418	1 062	969	52	47	544	533	692	961	860	50	42	524	511	413	1 043	904	57	43
Lazio . . . . .	1 101	2 833	2 431	156	138	1 472	1 272	1 408	2 330	2 228	135	120	1 322	1 256	989	2 407	2 193	119	110
Abruzzi e Molise . . . . .	1 021	2 972	2 617	169	129	1 336	1 302	1 591	2 613	2 488	137	110	1 184	1 237	947	2 439	2 325	139	109
Campania . . . . .	2 329	8 902	7 424	355	348	3 476	3 397	2 899	6 093	5 794	334	287	3 492	3 279	2 388	5 696	5 498	334	238
Puglie . . . . .	1 619	6 913	5 244	245	238	2 348	2 291	1 949	4 226	4 214	218	211	2 069	2 075	1 494	3 854	3 584	237	162
Basilicata . . . . .	387	1 128	999	39	59	407	495	466	861	808	55	35	404	432	350	804	700	35	39
Calabria . . . . .	987	4 170	3 438	89	83	1 252	1 347	1 350	3 048	2 861	119	73	1 179	1 235	1 037	2 826	2 701	101	114
Sicilia . . . . .	2 437	9 733	7 083	345	252	2 878	2 930	3 142	6 267	5 926	310	241	2 754	2 804	1 908	5 597	5 451	286	195
Sardegna . . . . .	499	1 691	1 566	49	42	654	617	585	1 566	1 539	47	30	663	571	410	1 501	1 348	44	41
Zara . . . . .	4	23	16	2	2	18	19	6	23	21	..	2	11	18	2	35	24	..	2
<b>REGNO . . .</b>	<b>26 802</b>	<b>67 253</b>	<b>57 722</b>	<b>2769</b>	<b>2305</b>	<b>31 767</b>	<b>30 814</b>	<b>35 585</b>	<b>53 564</b>	<b>51 243</b>	<b>2610</b>	<b>2131</b>	<b>30 099</b>	<b>29 391</b>	<b>24 451</b>	<b>53 263</b>	<b>50 406</b>	<b>2647</b>	<b>2018</b>



NEI SINGOLI MESI DELL'ANNO 1924.

*menti e per il Regno.*

MORTI		APRILE								MAGGIO								GIUGNO							
		MATRIMONI		NATI VIVI		NATI MORTI		MORTI		MATRIMONI	NATI VIVI		NATI MORTI		MORTI		MATRIMONI	NATI VIVI		NATI MORTI		MORTI			
		Maschi	Femmine	Maschi	Femmine	Maschi	Femmine	Maschi	Femmine		Maschi	Femmine	Maschi	Femmine	Maschi	Femmine		Maschi	Femmine	Maschi	Femmine	Maschi	Femmine		
276	282	359	4	475	8	13	248	236	68	562	469	28	21	253	253	204	471	412	27	15	312	288			
524	551	421	802	826	35	19	408	398	210	741	656	19	11	324	344	341	646	655	18	18	306	328			
687	650	762	1 059	885	53	41	545	533	167	871	870	50	39	578	573	482	870	797	65	26	664	635			
268	294	497	582	570	18	26	263	253	128	564	553	21	22	304	298	294	528	528	21	24	270	307			
225	252	382	385	393	21	12	202	186	35	352	335	20	9	203	227	205	365	320	25	14	283	295			
500	487	292	756	693	31	24	395	405	289	622	526	23	27	365	318	310	553	558	23	30	341	293			
252	254	150	473	404	11	6	211	190	233	423	383	14	3	213	203	305	385	355	14	16	211	210			
23	26	4	24	20	2	2	12	7	8	21	14	1	2	9	13	8	29	15	..	1	12	4			

**Compartimenti.**

2 807	2 782	3 280	2 654	2 471	117	81	2 324	2 096	3 003	2 542	2 514	105	79	2 071	1 947	1 554	2 455	2 261	111	90	1 967	1 790
1 092	1 082	1 055	1 037	1 018	55	50	819	737	610	997	907	45	44	728	700	933	1 066	862	64	45	723	717
3 975	3 685	3 053	5 378	5 060	268	166	3 442	3 080	3 960	5 373	5 083	249	163	3 471	3 198	2 011	5 390	5 028	211	178	3 657	3 359
3 389	3 159	2 578	5 679	5 405	225	161	2 785	2 520	2 757	5 536	5 100	204	158	2 613	2 353	1 691	5 228	4 835	185	148	2 480	2 270
703	594	280	769	758	21	17	514	495	293	710	672	25	17	483	396	368	698	608	13	29	399	341
518	536	214	776	719	21	16	514	496	491	706	731	22	15	479	438	222	746	698	25	18	420	430
2 589	2 286	2 318	3 818	3 679	156	140	2 214	1 892	1 784	3 453	3 322	165	116	2 060	1 724	1 779	3 324	3 150	136	105	1 773	1 526
2 252	2 195	2 570	3 012	2 929	171	109	1 927	1 714	1 534	2 795	2 499	148	90	1 634	1 437	1 993	2 540	2 509	139	110	1 467	1 329
986	1 008	1 171	1 616	1 547	56	52	874	846	514	1 365	1 290	54	56	768	679	538	1 287	1 186	60	41	637	565
688	620	670	993	965	44	39	511	526	271	825	826	49	46	433	381	462	691	691	38	29	325	323
1 416	1 333	1 386	2 131	1 964	138	91	1 155	1 040	666	1 831	1 789	126	96	1 024	860	1 009	1 811	1 686	112	56	956	913
1 440	1 423	1 081	2 173	2 012	99	86	1 259	1 201	901	2 032	1 921	104	84	997	1 007	822	1 866	1 787	88	74	858	855
3 901	3 680	2 027	5 053	4 746	292	205	2 814	2 743	2 320	4 557	4 485	251	182	2 651	2 479	2 407	4 368	4 171	249	214	2 629	2 626
2 102	2 052	1 583	3 638	3 437	176	131	1 850	1 814	1 338	3 407	3 367	177	118	1 963	1 881	1 126	3 333	3 067	151	119	2 190	2 140
443	468	437	716	671	42	35	396	396	195	695	635	44	19	362	342	318	654	594	37	32	378	366
1 344	1 400	997	2 343	2 301	74	95	1 132	1 229	904	2 111	2 026	80	57	1 025	1 060	873	1 944	1 883	75	51	944	1 066
2 706	2 839	3 245	4 719	4 486	204	157	2 330	2 251	1 032	4 368	4 136	224	173	2 420	2 413	2 150	4 228	4 029	210	154	2 708	2 706
752	741	442	1 229	1 097	42	30	606	595	522	1 045	909	37	30	578	521	615	938	913	37	46	552	503
23	26	4	24	20	2	2	12	7	8	21	14	1	2	9	13	8	29	15	..	1	12	4
<b>33 126</b>	<b>31 909</b>	<b>28 391</b>	<b>47 758</b>	<b>45 285</b>	<b>2 203</b>	<b>1 663</b>	<b>27 478</b>	<b>25 678</b>	<b>23 103</b>	<b>44 369</b>	<b>42 226</b>	<b>2 110</b>	<b>1 545</b>	<b>25 769</b>	<b>23 829</b>	<b>20 879</b>	<b>42 596</b>	<b>39 973</b>	<b>19 411</b>	<b>15 400</b>	<b>25 075</b>	<b>23 829</b>

Seque TAVOLA II. — MOVIMENTO DELLA POPOLAZIONE

Per provincie, comparti

PROVINCIE E COMPARTIMENTI	LUGLIO							AGOSTO							SETTEMBRE				
	MATRIMONI	NATI VIVI.		NATI MORTI		MORTI		MATRIMONI	NATI VIVI		NATI MORTI		MORTI		MATRIMONI	NATI VIVI		NATI MORTI	
		Maschi	Femmine	Maschi	Femmine	Maschi	Femmine		Maschi	Femmine	Maschi	Femmine	Maschi	Femmine		Maschi	Femmine	Maschi	Femmine
Girgenti . . . . .	211	496	476	22	22	354	341	67	478	462	26	22	292	308	297	522	519	30	21
Messina . . . . .	440	683	603	29	12	370	341	153	711	671	18	14	317	312	417	629	608	33	12
Palermo . . . . .	660	1 013	959	52	41	687	709	94	975	982	40	34	566	629	628	1 018	903	46	43
Siracusa . . . . .	261	597	554	24	21	358	345	324	553	544	29	23	342	311	275	569	603	33	26
Trapani . . . . .	209	420	334	13	23	304	316	30	388	397	26	17	234	227	258	361	398	21	16
Cagliari . . . . .	252	654	588	43	20	418	441	280	715	689	24	21	374	397	378	750	745	30	30
Sassari . . . . .	106	503	448	17	10	296	247	169	473	511	13	12	241	246	332	483	473	9	12
Zara . . . . .	5	15	25	2	1	22	16	4	18	27	5	2	22	15	5	15	23	2	1

Riassunto per

Piemonte . . . . .	1 114	2 627	2 523	117	83	2 103	1 971	1 687	2 590	2 396	108	57	1 956	1 756	2 232	2 429	2 384	116	100
Liguria . . . . .	541	1 110	1 109	55	50	821	721	686	994	994	61	40	712	649	700	1 021	929	58	48
Lombardia . . . . .	1 939	5 895	5 727	228	163	4 744	4 228	2 122	5 987	5 750	242	198	3 815	3 563	3 053	6 108	5 846	245	172
Veneto . . . . .	1 663	5 493	5 459	243	153	3 074	2 712	1 532	5 905	5 657	207	176	2 508	2 429	1 797	6 171	5 998	206	177
Venezia Giulia . . . . .	267	745	747	19	22	472	428	270	721	693	14	13	517	457	314	708	703	18	13
Venezia Tridentina . . . . .	208	794	754	24	12	524	513	173	706	746	20	17	518	503	231	750	730	17	16
Emilia . . . . .	1 426	3 555	3 335	144	131	1 909	1 627	1 357	3 467	3 349	141	113	1 753	1 581	1 516	3 502	3 389	147	131
Toscana . . . . .	1 414	3 015	2 861	142	86	1 758	1 479	1 325	2 878	2 808	133	101	1 606	1 379	2 066	2 678	2 601	104	77
Marche . . . . .	493	1 306	1 272	59	45	725	704	483	1 301	1 201	66	43	813	747	1 004	1 220	1 245	44	38
Umbria . . . . .	319	783	719	28	35	444	384	330	639	661	38	22	429	394	420	623	609	40	21
Lazio . . . . .	758	2 023	1 937	110	77	1 216	1 066	800	2 046	1 958	112	86	1 153	1 051	1 055	2 046	1 909	108	86
Abruzzi e Molise . . . . .	702	1 882	1 736	108	58	1 241	1 166	745	1 786	1 616	107	50	1 248	1 267	972	1 844	1 712	94	56
Campania . . . . .	1 956	4 932	4 605	294	214	3 469	3 317	1 919	4 869	4 612	249	213	3 201	3 034	2 369	5 059	4 630	242	203
Puglie . . . . .	1 000	3 366	3 076	170	118	2 267	2 274	1 478	3 163	3 081	171	116	1 892	1 879	1 514	3 161	2 986	178	110
Basilicata . . . . .	183	766	639	52	34	491	472	224	808	648	39	25	414	464	421	747	702	35	23
Calabria . . . . .	819	2 143	2 005	92	59	1 245	1 198	1 003	2 056	2 023	98	58	1 187	1 241	1 081	2 092	2 043	79	51
Sicilia . . . . .	2 456	4 631	4 313	229	193	3 101	3 121	1 031	4 505	4 458	223	166	2 662	2 710	2 792	4 579	4 396	261	191
Sardegna . . . . .	358	1 157	1 936	60	30	714	688	449	1 188	1 200	37	33	615	643	710	1 233	1 218	39	42
Zara . . . . .	5	15	25	2	1	22	16	4	18	27	5	2	22	15	5	15	23	2	1
<b>REGNO . . .</b>	<b>17 621</b>	<b>46 238</b>	<b>43 878</b>	<b>2176</b>	<b>1564</b>	<b>30 340</b>	<b>28 085</b>	<b>17 618</b>	<b>45 627</b>	<b>43 878</b>	<b>2071</b>	<b>1529</b>	<b>27 111</b>	<b>25 762</b>	<b>24 252</b>	<b>45 986</b>	<b>44 053</b>	<b>2033</b>	<b>1556</b>

NEI SINGOLI MESI DELL'ANNO 1924.

menti e per il Regno.

		OTTOBRE								NOVEMBRE								DICEMBRE							
MORTI		MATRIMONI	NATI VIVI		NATI MORTI		MORTI		MATRIMONI	NATI VIVI		NATI MORTI		MORTI		MATRIMONI	NATI VIVI		NATI MORTI		MORTI				
Maschi	Femmine		Maschi	Femmine	Maschi	Femmine	Maschi	Femmine		Maschi	Femmine	Maschi	Femmine	Maschi	Femmine		Maschi	Femmine	Maschi	Femmine	Maschi	Femmine	Maschi	Femmine	
261	264	399	504	515	25	24	259	267	353	495	566	29	37	328	288	227	285	503	32	26	360	372			
274	294	427	604	581	29	16	325	304	390	689	708	18	17	377	357	326	518	643	26	27	422	395			
452	564	762	1 010	988	52	26	533	541	609	971	1 015	58	54	606	551	378	562	902	78	62	599	604			
313	342	444	566	618	29	37	300	340	176	618	639	32	31	350	374	340	376	593	46	28	351	369			
162	196	397	417	423	30	17	205	202	328	442	472	23	19	253	230	133	315	449	31	16	236	237			
386	380	517	742	729	26	21	419	435	593	786	674	26	21	489	446	260	727	739	34	27	484	508			
233	224	330	508	499	8	7	259	241	255	516	452	16	13	281	283	168	437	428	13	15	262	243			
14	13	9	18	28	2	3	13	15	10	21	17	3	..	23	12	11	22	22	..	1	16	24			

**Compartimenti.**

1 886	1 617	2 426	2 541	2 420	111	94	1 838	1 717	2 647	2 449	2 292	112	83	2 085	1 986	2 015	2 426	2 204	114	81	2 300	2 222
657	567	1 101	1 041	968	48	42	698	609	1 049	978	903	59	37	783	694	548	907	869	61	50	822	852
3 194	2 917	4 353	6 064	5 643	269	170	3 190	2 879	5 246	5 690	5 512	267	205	3 432	3 332	3 695	5 581	5 319	276	170	3 689	3 437
2 342	2 219	2 282	6 115	5 746	204	201	2 714	2 415	4 388	5 896	5 628	231	172	2 959	2 617	2 734	5 649	5 296	237	211	2 843	2 674
512	478	357	735	674	15	21	578	564	649	671	644	24	9	557	498	321	698	655	27	16	603	536
397	364	290	791	751	31	15	400	461	367	724	693	26	24	413	384	231	718	678	22	12	452	432
2 042	1 797	1 837	3 445	3 251	161	128	2 224	2 050	2 437	3 358	3 004	181	132	2 256	2 023	2 005	3 134	3 049	168	134	2 295	2 027
1 578	1 451	2 619	2 601	2 584	119	113	1 654	1 567	2 381	2 757	2 553	127	99	1 782	1 640	1 423	2 527	2 495	133	110	2 088	1 823
873	809	1 586	1 316	1 190	58	53	876	815	901	1 312	1 228	71	41	864	807	655	1 255	1 292	84	60	866	819
443	386	753	701	667	42	24	459	350	504	737	732	48	39	491	444	323	660	737	47	49	530	407
1 149	1 072	1 791	1 986	2 044	107	86	1 145	1 023	952	2 127	1 940	127	82	1 291	1 176	939	1 819	1 903	143	123	1 440	1 191
1 168	1 105	1 238	1 871	1 818	112	88	1 174	1 128	981	1 840	1 756	101	75	1 209	1 146	1 432	1 758	1 860	105	101	1 248	1 193
2 853	2 782	2 730	5 238	4 867	243	235	2 843	2 723	2 644	5 100	4 877	301	242	3 111	2 934	2 833	3 369	4 131	346	267	3 288	3 226
1 606	1 720	1 954	3 010	3 082	200	111	1 769	1 724	1 426	2 986	2 992	219	149	1 948	1 843	1 581	1 968	2 469	264	167	2 102	1 982
367	396	562	780	696	46	33	381	450	351	744	732	37	27	372	405	327	528	607	46	37	418	462
1 087	1 136	1 316	2 179	2 142	105	42	1 117	1 141	1 239	2 101	2 140	86	66	1 145	1 219	1 298	1 526	1 808	106	113	1 196	1 214
2 277	2 532	3 697	4 581	4 525	265	205	2 448	2 463	2 493	4 684	4 938	247	207	2 775	2 727	2 038	2 843	4 268	306	211	2 891	2 933
619	604	847	1 250	1 228	34	28	678	676	878	1 302	1 126	42	34	770	729	428	1 164	1 167	47	42	746	751
14	13	9	18	28	2	3	13	15	10	21	17	3	..	23	12	11	22	22	..	1	16	24
25 064	23 965	31 748	46 263	44 324	2 172	1 692	26 199	24 710	31 543	45 477	43 707	2 309	1 723	28 266	26 616	24 837	38 552	40 829	2 532	1 955	29 783	28 205

TAVOLA III. — MATRIMONI, NELL'ANNO 1924, CLASSIFICATI SECONDO LO STATO CIVILE DEGLI SPOSI.

Per provincie, per compartimenti e pel Regno.

PROVINCIE	MATRIMONI				PROVINCIE E COMPARTIMENTI	MATRIMONI				TOTALE		
	tra celibi		tra vedovi			TOTALE	tra celibi		tra vedovi		TOTALE	
	e		e				e		e			
	nubili	vedove	nubili	vedove			nubili	vedove	nubili			vedove
Alessandria . . . . .	6 405	87	263	121	6 876	Aquila degli Abruzzi .	2 961	59	244	140	3 404	
Cuneo . . . . .	4 806	81	267	82	5 236	Campobasso . . . . .	2 669	55	250	148	3 122	
Novara . . . . .	6 097	86	317	91	6 591	Chieti . . . . .	2 806	44	255	144	3 249	
Torino . . . . .	8 866	224	521	155	9 766	Teramo . . . . .	2 355	37	206	60	2 658	
Genova . . . . .	6 235	158	342	91	6 826	Avellino . . . . .	3 145	62	267	204	3 678	
Imperia . . . . .	951	28	45	5	1 029	Benevento . . . . .	2 049	41	192	92	2 374	
Spezia . . . . .	1 499	20	64	14	1 597	Caserta . . . . .	6 289	167	407	259	7 122	
Bergamo . . . . .	4 014	99	254	128	4 495	Napoli . . . . .	9 295	333	583	403	10 614	
Brescia . . . . .	4 801	98	262	112	5 273	Salerno . . . . .	4 416	95	334	188	5 033	
Como . . . . .	4 778	94	261	81	5 214	Bari delle Puglie .	6 465	193	505	421	7 584	
Cremona . . . . .	2 759	53	101	35	2 948	Foggia . . . . .	3 051	75	239	238	3 603	
Mantova . . . . .	2 882	24	76	28	3 010	Lecce . . . . .	4 275	156	292	187	4 910	
Milano . . . . .	14 246	392	662	254	15 554	Taranto . . . . .	1 719	36	118	92	1 965	
Pavia . . . . .	4 027	59	153	43	4 282	Potenza . . . . .	3 593	73	300	255	4 221	
Sondrio . . . . .	865	26	96	15	1 002	Catanzaro . . . . .	3 977	102	353	126	4 558	
Belluno . . . . .	1 541	40	84	53	1 718	Cosenza . . . . .	3 804	61	316	129	4 310	
Padova . . . . .	4 360	71	220	53	4 704	Reggio di Calabria	3 524	69	315	128	4 036	
Rovigo . . . . .	2 009	10	73	20	2 112	Caltanissetta . . . .	2 259	98	189	193	2 739	
Treviso . . . . .	4 567	58	172	33	4 830	Catania . . . . .	5 125	189	355	273	5 942	
Udine . . . . .	6 807	113	349	97	7 366	Girgenti . . . . .	2 517	98	203	147	2 965	
Venezia . . . . .	3 705	81	158	61	4 005	Messina . . . . .	3 711	96	290	120	4 217	
Verona . . . . .	4 105	47	180	51	4 383	Palermo . . . . .	5 354	94	340	245	6 033	
Vicenza . . . . .	3 861	71	228	80	4 240	Siracusa . . . . .	3 216	104	247	193	3 760	
Fiume . . . . .	509	14	27	7	557	Trapani . . . . .	2 406	53	164	142	2 765	
Pola . . . . .	1 493	36	73	36	1 638	Cagliari . . . . .	3 464	149	338	195	4 146	
Trieste . . . . .	1 836	33	55	22	1 946	Sassari . . . . .	2 172	120	225	80	2 597	
Trento . . . . .	2 827	103	217	59	3 206	Zara . . . . .	67	..	8	1	76	
Bologna . . . . .	4 579	98	212	82	4 971	<b>Riassunto per Compartimenti.</b>						
Ferrara . . . . .	2 111	13	68	19	2 211	Piemonte . . . . .	26 174	478	1 368	449	28 469	
Forlì . . . . .	2 787	27	106	57	2 977	Liguria . . . . .	8 685	206	451	110	9 452	
Modena . . . . .	2 826	34	113	39	3 012	Lombardia . . . . .	38 372	845	1 865	696	41 778	
Parma . . . . .	2 689	35	109	47	2 880	Veneto . . . . .	30 955	491	1 464	448	33 358	
Piacenza . . . . .	1 961	31	76	36	2 104	Venezia Giulia . . . .	3 838	83	155	65	4 141	
Ravenna . . . . .	1 879	22	80	18	1 999	Venezia Tridentina . .	2 827	103	217	59	3 206	
Reggio nell'Emilia	2 376	31	94	40	2 541	Emilia . . . . .	21 208	291	858	338	22 695	
Arezzo . . . . .	2 422	62	148	65	2 697	Toscana . . . . .	21 874	350	1 091	458	23 773	
Firenze . . . . .	8 158	112	385	147	8 802	Marche . . . . .	9 023	134	557	134	9 848	
Grosseto . . . . .	1 222	28	54	30	1 334	Umbria . . . . .	5 134	87	255	99	5 575	
Livorno . . . . .	870	18	46	20	954	Lazio . . . . .	11 559	334	679	282	12 854	
Lucca . . . . .	3 053	28	172	54	3 307	Abruzzi e Molise . . . .	10 791	195	955	492	12 433	
Massa e Carrara . . .	1 427	32	76	52	1 587	Campania . . . . .	25 194	698	1 783	1 146	28 821	
Pisa . . . . .	2 752	40	130	45	2 967	Puglie . . . . .	15 510	460	1 154	938	18 062	
Siena . . . . .	1 970	30	80	45	2 125	Basilicata . . . . .	3 593	73	300	255	4 221	
Ancona . . . . .	2 653	30	149	40	2 872	Calabria . . . . .	11 305	232	984	383	12 904	
Ascoli Piceno . . . .	2 029	26	153	22	2 230	Sicilia . . . . .	24 588	732	1 788	1 313	28 421	
Macerata . . . . .	2 057	44	143	29	2 273	Sardegna . . . . .	5 636	269	563	275	6 743	
Pesaro e Urbino . . .	2 284	34	112	43	2 473	Zara . . . . .	67	..	8	1	76	
Perugia . . . . .	5 134	87	255	99	5 575	<b>REGNO . . . . .</b>	<b>276 333</b>	<b>6 061</b>	<b>16 495</b>	<b>7 941</b>	<b>306 830</b>	
Roma . . . . .	11 559	334	679	282	12 854							

TAVOLA IV. — SPOSI E SPOSE, DURANTE L'ANNO 1924, CLASSIFICATI SECONDO CHE SOTTOSCRISSERO  
O NO L'ATTO DI MATRIMONIO.

A). — Per provincie, per compartimenti e pel Regno.

PROVINCIE	ATTI DI MATRIMONIO					NUMERO DEI CONIUGI					
	TOTALE	SOTTOSCRITTI			Non sottoscritti da nessuno degli sposi	CHE SOTTOSCRISSERO L'ATTO DI MATRIMONIO			CHE NON SOTTOSCRISSERO L'ATTO DI MATRIMONIO		
		dallo sposo e dalla sposa	dal solo sposo	dalla sola sposa		TOTALE	Maschi	Femm.	TOTALE	Maschi	Femm.
Alessandria . . . . .	6 876	6 775	46	46	9	13 642	6 821	6 821	110	55	55
Cuneo . . . . .	5 236	5 204	12	15	5	10 435	5 216	5 219	37	20	17
Novara . . . . .	6 591	6 552	17	18	4	13 139	6 569	6 570	43	22	21
Torino . . . . .	9 766	9 693	37	29	7	19 452	9 730	9 722	80	36	44
Genova . . . . .	6 826	6 646	59	101	20	13 452	6 705	6 747	200	121	79
Imperia . . . . .	1 029	1 001	14	12	2	2 028	1 015	1 013	30	14	16
Spezia . . . . .	1 597	1 511	64	13	9	3 099	1 575	1 524	95	22	73
Bergamo . . . . .	4 495	4 457	16	18	4	8 948	4 473	4 475	42	22	20
Brescia . . . . .	5 273	5 119	57	89	8	10 384	5 176	5 208	162	97	65
Como . . . . .	5 214	5 183	13	14	4	10 393	5 196	5 197	35	18	17
Cremona . . . . .	2 948	2 886	19	34	9	5 825	2 905	2 920	71	43	28
Mantova . . . . .	3 010	2 853	80	57	20	5 843	2 933	2 910	177	77	100
Milano . . . . .	15 554	15 241	159	121	33	30 762	15 400	15 362	346	154	192
Pavia . . . . .	4 282	4 221	30	29	2	8 501	4 251	4 250	63	31	32
Sondrio . . . . .	1 002	994	2	4	2	1 994	996	998	10	6	4
Belluno . . . . .	1 718	1 696	12	7	3	3 411	1 708	1 703	25	10	15
Padova . . . . .	4 704	4 147	318	169	70	8 781	4 465	4 316	627	239	388
Rovigo . . . . .	2 112	1 732	246	73	61	3 783	1 978	1 805	441	134	307
Treviso . . . . .	4 830	4 507	171	135	17	9 320	4 678	4 642	340	152	188
Udine . . . . .	7 366	7 142	172	40	12	14 496	7 314	7 182	236	52	184
Venezia . . . . .	4 005	3 258	418	182	147	7 116	3 676	3 440	894	329	565
Verona . . . . .	4 383	4 125	141	93	24	8 484	4 266	4 218	282	117	165
Vicenza . . . . .	4 240	4 060	104	57	19	8 281	4 164	4 117	199	76	123
Fiume . . . . .	557	546	6	2	3	1 100	552	548	14	5	9
Pola . . . . .	1 638	1 208	226	79	125	2 721	1 434	1 287	555	204	351
Trieste . . . . .	1 946	1 910	20	13	3	3 853	1 920	1 923	39	16	23
Trento . . . . .	3 206	3 202	1	3	..	6 408	3 203	3 205	4	3	1
Bologna . . . . .	4 971	4 611	163	132	65	9 517	4 774	4 743	425	197	228
Ferrara . . . . .	2 211	1 830	237	87	57	3 984	2 067	1 917	438	144	294
Forlì . . . . .	2 977	2 339	254	189	195	5 121	2 593	2 528	833	384	449
Modena . . . . .	3 012	2 728	141	108	35	5 705	2 869	2 836	319	143	176
Parma . . . . .	2 880	2 745	56	59	20	5 605	2 801	2 804	155	79	76
Piacenza . . . . .	2 104	1 964	56	58	26	4 042	2 020	2 022	166	84	82
Ravenna . . . . .	1 999	1 716	120	98	65	3 650	1 836	1 814	348	163	185
Reggio nell'Emilia . . . . .	2 541	2 372	89	55	25	4 888	2 461	2 427	194	80	114
Arezzo . . . . .	2 697	1 824	537	148	188	4 333	2 361	1 972	1 061	336	725
Firenze . . . . .	8 802	7 439	769	350	244	15 997	8 208	7 789	1 607	594	1 013
Grosseto . . . . .	1 334	1 061	148	67	58	2 337	1 209	1 128	331	125	206
Livorno . . . . .	954	897	29	22	6	1 845	926	919	63	28	35
Lucca . . . . .	3 307	3 010	153	100	44	6 273	3 163	3 110	341	144	197
Massa e Carrara . . . . .	1 587	1 330	146	48	63	2 854	1 476	1 378	320	111	209
Pisa . . . . .	2 967	2 450	341	105	71	5 346	2 791	2 555	588	176	412
Siena . . . . .	2 125	1 589	268	116	152	3 562	1 857	1 705	688	268	420
Ancona . . . . .	2 872	2 330	382	76	84	5 118	2 712	2 406	626	160	466
Ascoli Piceno . . . . .	2 230	1 203	611	116	300	3 133	1 814	1 319	1 327	416	911
Macerata . . . . .	2 273	1 541	506	90	136	3 678	2 047	1 631	868	226	642
Pesaro e Urbino . . . . .	2 473	1 861	295	161	156	4 178	2 156	2 022	768	317	451
Perugia . . . . .	5 575	4 256	772	227	320	9 511	5 028	4 483	1 639	547	1 092
Roma . . . . .	12 854	10 273	1 670	314	597	22 530	11 943	10 587	3 178	911	2 267

Segue TAVOLA IV. — SPOSI E SPOSE, DURANTE L'ANNO 1924, CLASSIFICATI SECONDO CHE SOTTOSCRISSERO O NO L'ATTO DI MATRIMONIO.

A). — Per provincie, per compartimenti e pel Regno.

PROVINCIE E COMPARTIMENTI	ATTI DI MATRIMONIO					NUMERO DEI CONIUGI					
	TOTALE	SOTTOSCRITTI			Non sottoscritti da nessuno degli sposi	CHE SOTTOSCRISSERO L'ATTO DI MATRIMONIO			CHE NON SOTTOSCRISSERO L'ATTO DI MATRIMONIO		
		dallo sposo e dalla sposa	dalsolo sposo	dalla sola sposa		TOTALE	Maschi	Femm.	TOTALE	Maschi	Femm.
Aquila degli Abruzzi . . . . .	3 404	2 767	412	93	132	6 039	3 179	2 860	769	225	544
Campobasso . . . . .	3 122	1 940	689	143	350	4 712	2 629	2 083	1 532	493	1 039
Chieti . . . . .	3 249	1 882	787	130	450	4 681	2 669	2 012	1 817	580	1 237
Teramo . . . . .	2 658	1 272	748	159	479	3 451	2 020	1 431	1 865	638	1 227
Avellino . . . . .	3 678	1 927	995	142	614	4 991	2 922	2 069	2 365	756	1 609
Benevento . . . . .	2 374	1 133	743	74	424	3 083	1 876	1 207	1 665	498	1 167
Caserta . . . . .	7 122	4 546	1 506	247	823	10 845	6 052	4 793	3 399	1 370	2 329
Napoli . . . . .	10 614	8 097	966	508	1 043	17 668	9 063	8 605	3 560	1 551	2 009
Salerno . . . . .	5 033	2 847	1 071	291	824	7 056	3 918	3 138	3 010	1 115	1 895
Bari delle Puglie . . . . .	7 584	4 492	1 263	582	1 247	10 829	5 755	5 074	4 339	1 829	2 510
Foggia . . . . .	3 603	2 207	608	246	542	5 268	2 815	2 453	1 938	788	1 150
Lecce . . . . .	4 910	2 680	1 205	247	778	6 812	3 885	2 927	3 008	1 025	1 983
Taranto . . . . .	1 965	1 202	399	103	261	2 906	1 601	1 305	1 024	364	660
Potenza . . . . .	4 221	2 047	941	263	970	5 298	2 983	2 310	3 144	1 233	1 911
Catanzaro . . . . .	4 558	1 948	1 239	303	1 068	5 438	3 187	2 251	3 678	1 371	2 307
Cosenza . . . . .	4 310	1 982	966	310	1 052	5 240	2 948	2 292	3 380	1 362	2 018
Reggio di Calabria . . . . .	4 036	1 653	1 115	159	1 109	4 580	2 768	1 812	3 492	1 268	2 224
Caltanissetta . . . . .	2 739	1 554	406	311	468	3 825	1 960	1 865	1 653	779	874
Catania . . . . .	5 942	3 525	795	563	1 059	8 408	4 320	4 088	3 476	1 622	1 854
Girgenti . . . . .	2 965	1 542	453	295	675	3 832	1 995	1 837	2 098	970	1 128
Messina . . . . .	4 217	2 628	721	291	577	6 268	3 349	2 919	2 166	868	1 298
Palermo . . . . .	6 033	4 297	608	567	561	9 769	4 905	4 864	2 297	1 128	1 169
Siracusa . . . . .	3 760	2 164	504	322	770	5 154	2 668	2 486	2 366	1 092	1 274
Trapani . . . . .	2 765	1 862	286	251	366	4 261	2 148	2 113	1 269	617	652
Cagliari . . . . .	4 146	1 979	1 033	336	798	5 327	3 012	2 315	2 965	1 134	1 831
Sassari . . . . .	2 597	1 694	454	198	251	4 040	2 148	1 892	1 154	449	705
Zara . . . . .	76	65	8	..	3	138	73	65	14	3	11

Riassunto per Compartimenti.

Piemonte . . . . .	28 469	28 224	112	108	25	56 668	28 336	28 332	270	133	137
Liguria . . . . .	9 452	9 158	137	126	31	18 579	9 295	9 284	325	157	168
Lombardia . . . . .	41 778	40 954	376	366	82	82 650	41 330	41 320	906	448	458
Veneto . . . . .	33 358	30 667	1 582	756	353	63 672	32 249	31 423	3 044	1 109	1 935
Venezia Giulia . . . . .	4 141	3 664	252	94	131	7 674	3 916	3 758	608	225	383
Venezia Tridentina . . . . .	3 296	3 202	1	3	..	6 408	3 203	3 205	4	3	1
Emilia . . . . .	22 695	20 305	1 116	786	488	42 512	21 421	21 091	2 878	1 274	1 604
Toscana . . . . .	23 773	19 600	2 391	956	826	42 547	21 991	20 556	4 999	1 782	3 217
Marche . . . . .	9 848	6 935	1 794	443	676	16 107	8 729	7 378	3 589	1 119	2 470
Umbria . . . . .	5 575	4 256	772	227	320	9 511	5 028	4 483	1 639	547	1 092
Lazio . . . . .	12 854	10 273	1 670	314	597	22 530	11 943	10 587	3 178	911	2 267
Abruzzi e Molise . . . . .	12 433	7 861	2 636	525	1 411	18 883	10 497	8 386	5 983	1 936	4 047
Campania . . . . .	28 821	18 550	5 281	1 262	3 728	43 643	23 831	19 812	13 999	4 990	9 009
Puglie . . . . .	18 062	10 581	3 475	1 178	2 828	25 815	14 056	11 759	10 309	4 006	6 303
Basilicata . . . . .	4 221	2 047	941	263	970	5 298	2 988	2 310	3 144	1 233	1 911
Calabria . . . . .	12 904	5 583	3 320	772	3 229	15 258	8 903	6 355	10 550	4 001	6 549
Sicilia . . . . .	28 421	17 572	3 773	2 600	4 476	41 517	21 345	20 172	15 325	7 076	8 249
Sardegna . . . . .	6 743	3 673	1 487	534	1 049	9 367	5 160	4 207	4 119	1 583	2 536
Zara . . . . .	75	65	8	..	3	138	73	65	14	3	11
<b>REGNO . . .</b>	<b>306 830</b>	<b>243 170</b>	<b>31 124</b>	<b>11 313</b>	<b>21 223</b>	<b>528 777</b>	<b>274 294</b>	<b>254 483</b>	<b>84 883</b>	<b>32 536</b>	<b>52 347</b>

Segue TAVOLA IV. — SPOSI E SPOSE, DURANTE L'ANNO 1924, CLASSIFICATI SECONDO CHE SOTTOSCRISSERO O NO L'ATTO DI MATRIMONIO.

B). — Nei 76 Comuni capiluoghi di provincia.

COMUNI CAPILUOGHI DI PROVINCIA	SOTTOSCRISSERO l'atto di matrimonio			NON SOTTOSCRISSERO l'atto di matrimonio			COMUNI CAPILUOGHI DI PROVINCIA	SOTTOSCRISSERO l'atto di matrimonio			NON SOTTOSCRISSERO l'atto di matrimonio		
	Sposi	Spose	in totale	Sposi	Spose	in totale		Sposi	Spose	in totale	Sposi	Spose	in totale
Alessandria . . . . .	613	613	1 226	1	1	2	Ancona . . . . .	453	445	898	14	22	36
Cuneo . . . . .	189	186	375	..	3	3	Ascoli Piceno . . . . .	198	155	353	40	83	123
Novara . . . . .	452	452	904	..	..	..	Macerata . . . . .	176	166	342	9	19	28
Torino . . . . .	3 623	3 622	7 245	14	15	29	Pesaro . . . . .	193	192	385	8	9	17
Genova . . . . .	2 172	2 169	4 341	12	15	27	Perugia . . . . .	556	531	1 087	53	78	131
Imperia . . . . .	182	184	366	4	2	6	Roma . . . . .	5 183	5 116	10 299	64	131	195
Spezia . . . . .	578	578	1 156	1	1	2	Aquila degli Abruzzi . . . . .	135	128	263	13	20	33
Bergamo . . . . .	427	427	854	4	4	8	Campobasso . . . . .	115	91	206	7	31	38
Brescia . . . . .	657	658	1 315	5	4	9	Chieti . . . . .	179	141	320	12	50	62
Como . . . . .	303	304	607	1	..	1	Teramo . . . . .	167	129	296	34	72	106
Cremona . . . . .	442	442	884	1	1	2	Avellino . . . . .	170	129	299	20	61	81
Mantova . . . . .	224	223	447	2	3	5	Benevento . . . . .	218	185	403	23	56	79
Milano . . . . .	6 198	6 188	12 386	29	39	68	Caserta . . . . .	226	192	418	25	59	84
Pavia . . . . .	303	302	605	2	3	5	Napoli . . . . .	4 542	4 323	8 865	481	700	1 181
Sondrio . . . . .	70	70	140	..	..	..	Salerno . . . . .	344	306	650	52	90	142
Belluno . . . . .	162	163	325	1	..	1	Bari delle Puglie . . . . .	756	727	1 483	173	202	375
Padova . . . . .	757	749	1 506	10	18	28	Foggia . . . . .	275	256	531	56	75	131
Rovigo . . . . .	104	97	201	1	8	9	Lecce . . . . .	249	224	473	41	66	107
Treviso . . . . .	320	315	635	1	6	7	Taranto . . . . .	570	519	1 089	74	125	199
Udine . . . . .	351	351	702	..	..	..	Potenza . . . . .	92	72	164	16	36	52
Venezia . . . . .	1 205	1 183	2 388	44	66	110	Catanzaro . . . . .	220	192	412	57	85	142
Verona . . . . .	544	543	1 087	4	5	9	Cosenza . . . . .	173	143	316	35	65	100
Vicenza . . . . .	405	404	809	4	5	9	Reggio di Calabria . . . . .	367	303	670	70	134	204
Fiume . . . . .	354	354	708	1	1	2	Caltanissetta . . . . .	258	247	505	74	85	159
Pola . . . . .	219	210	429	..	9	9	Catania . . . . .	1 292	1 255	2 547	262	299	561
Trieste . . . . .	1 376	1 370	2 746	4	10	14	Girgenti . . . . .	168	154	322	33	47	80
Trento . . . . .	144	144	288	..	..	..	Messina . . . . .	912	867	1 779	198	243	441
Bologna . . . . .	1 502	1 500	3 002	11	13	24	Palermo . . . . .	2 261	2 225	4 486	336	372	708
Ferrara . . . . .	651	640	1 291	26	37	63	Siracusa . . . . .	280	278	558	68	70	138
Forlì . . . . .	404	414	818	46	36	82	Trapani . . . . .	400	389	789	96	107	203
Modena . . . . .	556	563	1 119	12	5	17	Cagliari . . . . .	360	345	705	58	73	131
Parma . . . . .	356	354	710	4	6	10	Sassari . . . . .	254	236	490	40	58	98
Piacenza . . . . .	351	352	703	5	4	9	Zara . . . . .	63	57	120	3	9	12
Ravenna . . . . .	449	441	890	42	50	92	<b>TOTALE dei 76 Comuni capiluoghi di provincia . . . . .</b>	<b>53 804</b>	<b>52 532</b>	<b>106 336</b>	<b>3 025</b>	<b>4 297</b>	<b>7 322</b>
Reggio nell'Emilia . . . . .	563	561	1 124	..	2	2							
Arezzo . . . . .	422	389	811	43	76	119							
Firenze . . . . .	1 924	1 915	3 839	28	37	65							
Grosseto . . . . .	126	114	240	12	24	36							
Livorno . . . . .	728	716	1 444	20	32	52							
Lucca . . . . .	571	573	1 144	16	14	30							
Massa . . . . .	275	241	516	39	73	112							
Pisa . . . . .	464	457	921	12	19	31							
Siena . . . . .	283	283	566	18	18	36							

TAVOLA V. — SPOSI E SPOSE, DURANTE L'ANNO 1924, CLASSIFICATI SECONDO

A). —

PROVINCIE	ETÀ DEGLI													
	Sotto i 18 anni compiuti		18-20		21-24		25-29		30-34		35-39		40-44	
	Celibi	Vedovi	Celibi	Vedovi	Celibi	Vedovi	Celibi	Vedovi	Celibi	Vedovi	Celibi	Vedovi	Celibi	Vedovi
Alessandria . . . . .	1	..	83	..	1 953	7	2 621	42	1 182	59	415	65	157	72
Cuneo . . . . .	..	..	59	..	1 343	..	1 853	25	951	49	406	68	161	64
Novara . . . . .	..	..	75	..	1 852	3	2 656	27	1 036	80	360	60	126	72
Torino . . . . .	3	..	136	..	2 620	7	3 494	42	1 671	83	617	117	297	121
Genova . . . . .	1	..	57	..	1 363	2	2 540	21	1 435	47	571	90	240	94
Imperia . . . . .	..	..	24	..	326	..	327	7	170	9	59	4	38	8
Spezia . . . . .	1	..	39	..	522	1	563	6	252	16	68	10	35	12
Bergamo . . . . .	..	..	41	..	1 647	5	1 658	31	518	69	160	89	49	73
Brescia . . . . .	1	..	77	..	1 784	2	1 967	41	655	55	249	85	91	60
Como . . . . .	..	..	24	..	914	2	2 424	21	1 013	62	317	83	123	78
Cremona . . . . .	1	..	37	..	971	2	1 198	16	398	26	133	26	40	24
Mantova . . . . .	..	..	106	1	1 074	3	1 099	11	424	15	119	15	51	20
Milano . . . . .	..	..	42	..	3 430	8	7 416	98	2 493	185	770	190	293	160
Pavia . . . . .	..	..	31	..	992	2	919	15	751	34	264	40	77	40
Sondrio . . . . .	..	..	20	..	289	2	299	8	144	15	61	17	46	18
Belluno . . . . .	..	..	20	..	523	..	682	9	233	20	74	26	27	22
Padova . . . . .	..	..	106	..	1 461	3	1 918	19	613	45	202	61	77	55
Rovigo . . . . .	..	..	114	..	879	3	692	12	237	19	49	21	22	13
Treviso . . . . .	..	..	67	..	1 523	1	2 037	7	698	32	217	39	52	55
Udine . . . . .	..	..	88	..	2 017	3	3 024	33	1 189	70	396	92	129	96
Venezia . . . . .	1	..	114	..	1 308	2	1 574	25	536	41	133	37	70	35
Verona . . . . .	2	..	60	..	1 200	..	1 750	18	747	28	236	45	89	51
Vicenza . . . . .	..	..	67	..	1 130	3	1 754	18	659	49	227	51	46	62
Fiume . . . . .	..	..	4	..	115	..	199	4	88	2	40	7	33	6
Pola . . . . .	..	..	62	..	676	4	517	9	176	15	50	20	31	25
Trieste . . . . .	..	..	24	..	388	..	796	9	385	3	155	6	64	16
Trento . . . . .	..	..	15	..	489	3	1 137	18	673	35	345	45	151	51
Bologna . . . . .	..	..	152	..	1 601	3	1 763	27	754	53	240	64	89	37
Ferrara . . . . .	..	..	136	..	848	..	780	14	233	16	71	20	24	10
Forlì . . . . .	..	..	114	..	1 057	1	1 043	10	362	30	134	37	49	15
Modena . . . . .	1	..	147	..	1 103	1	1 013	13	381	34	136	30	36	21
Parma . . . . .	..	..	55	..	89	3	1 129	12	407	25	146	23	55	24
Piacenza . . . . .	..	..	24	..	490	2	826	5	396	17	157	32	68	19
Ravenna . . . . .	..	..	42	..	527	..	767	7	358	11	114	22	44	15
Reggio nell'Emilia . . . . .	..	..	72	..	877	2	929	16	342	24	124	33	28	19



L'ETÀ E LO STATO CIVILE, PER PROVINCE, PER COMPARTIMENTI E PEL REGNO.

*Sposi.*

SPOSI														TOTALE degli sposi	
45-49		50-54		55-59		60-64		65-69		70 e più		Età ignota		Totale	Vedovi
Cellibi	Vedovi	Cellibi	Vedovi	Cellibi	Vedovi	Cellibi	Vedovi	Cellibi	Vedovi	Cellibi	Vedovi	Cellibi	Vedovi		
46	52	22	28	7	19	3	20	2	8	..	12	..	..	6 492	384
63	54	30	30	16	30	4	18	1	6	..	5	..	..	4 887	349
41	54	20	34	13	33	2	26	1	15	1	4	..	..	6 183	408
129	90	83	75	19	62	9	41	7	24	5	14	..	..	9 090	676
99	56	54	47	15	40	13	14	2	14	3	8	..	..	6 393	433
18	5	11	8	3	1	2	4	..	3	1	1	..	..	979	50
22	10	9	8	4	4	3	6	..	1	1	4	..	..	1 519	78
16	43	9	35	12	22	1	9	2	5	..	1	..	..	4 113	382
44	55	18	25	9	21	3	12	..	12	1	6	..	..	4 899	374
32	37	16	22	7	23	1	9	1	3	..	2	..	..	4 872	342
23	22	5	5	5	10	..	1	..	2	1	2	..	..	2 312	136
19	12	9	11	2	4	3	9	..	3	..	..	..	..	2 906	104
107	120	50	63	18	38	9	39	8	12	2	3	..	..	14 638	916
27	22	16	16	4	11	3	8	2	2	..	6	..	..	4 086	196
17	17	5	16	6	8	3	6	1	2	..	2	..	..	891	111
12	25	6	12	3	11	..	4	1	5	..	3	..	..	1 581	137
35	33	13	24	3	22	2	7	1	1	..	3	..	..	4 431	273
12	6	11	2	2	7	1	6	..	2	..	2	..	..	2 019	93
18	33	7	19	2	9	4	7	..	2	..	1	..	..	4 625	205
39	59	22	31	7	26	5	25	3	7	1	4	..	..	6 920	446
31	40	10	17	2	8	5	8	2	4	..	2	..	..	3 786	219
39	27	16	24	5	15	5	13	2	6	1	4	..	..	4 152	231
30	46	14	30	3	20	..	13	1	10	1	6	..	..	3 932	308
21	5	15	5	6	2	2	2	..	..	..	1	..	..	523	34
8	10	6	6	2	9	1	5	..	6	..	..	..	..	1 529	109
37	15	12	12	4	10	2	4	1	1	1	1	..	..	1 869	77
80	42	25	31	12	24	2	13	..	10	1	4	..	..	2 930	276
42	37	13	25	11	20	7	11	5	12	..	5	..	..	4 677	294
10	7	11	7	3	4	5	6	2	3	1	..	..	..	2 124	87
18	18	16	15	8	13	7	12	2	6	4	6	..	..	2 814	163
18	14	12	15	4	10	6	5	3	7	..	2	..	..	2 860	152
22	24	10	17	1	5	..	15	4	6	1	2	..	..	2 724	156
13	13	11	4	2	7	1	2	3	5	..	6	1	..	1 992	112
17	16	16	13	6	6	5	5	1	2	4	1	..	..	1 901	98
18	11	13	9	3	8	1	7	..	3	..	2	..	..	2 407	134

Segue TAVOLA V. — SPOSI E SPOSE, DURANTE L'ANNO 1924, CLASSIFICATI SECONDO

A). —

PROVINCIE	ETÀ DEGLI													
	Sotto i 18 anni compiuti		18-20		21-24		25-29		30-34		35-39		40-44	
	Cellibi	Vedovi	Cellibi	Vedovi	Cellibi	Vedovi	Cellibi	Vedovi	Cellibi	Vedovi	Cellibi	Vedovi	Cellibi	Vedovi
Arezzo . . . . .	2	..	76	..	898	2	942	14	360	30	118	41	31	39
Firenze . . . . .	..	..	137	..	2 462	2	3 595	35	1 383	81	409	104	142	85
Grosseto . . . . .	..	..	46	..	537	1	449	8	134	10	49	21	14	14
Livorno . . . . .	..	..	25	..	298	..	357	9	115	14	48	8	17	11
Lucca . . . . .	2	..	119	..	1 314	..	987	14	355	25	170	32	68	34
Massa e Carrara . . . . .	..	..	147	..	646	4	436	9	126	17	51	17	28	24
Pisa . . . . .	3	..	80	..	1 245	1	1 027	18	291	39	79	24	32	24
Siena . . . . .	..	..	69	..	817	..	698	17	248	18	94	19	37	17
Ancona . . . . .	1	..	70	..	1 212	3	1 040	18	262	18	61	41	23	45
Ascoli Piceno . . . . .	2	..	58	..	725	2	787	5	306	23	99	29	34	25
Macerata . . . . .	1	..	65	..	833	3	822	11	221	21	99	23	29	22
Pesaro e Urbino . . . . .	2	..	95	..	965	6	854	14	246	29	82	38	31	22
Perugia . . . . .	..	..	202	..	1 919	2	1 919	27	735	49	247	64	86	57
Roma . . . . .	1	..	536	..	4 135	17	4 224	88	1 771	137	630	158	240	137
Aquila degli Abruzzi . . . . .	5	..	176	..	1 238	8	977	27	398	44	139	61	46	62
Campobasso . . . . .	10	..	600	1	1 333	17	509	39	164	46	47	55	32	64
Chieti . . . . .	39	..	625	3	1 255	21	570	29	217	54	88	42	30	35
Teramo . . . . .	6	..	120	..	944	6	815	19	309	41	111	28	44	40
Avellino . . . . .	8	..	489	2	1 656	14	657	46	226	40	97	41	26	57
Benevento . . . . .	..	..	235	1	1 064	7	527	25	167	33	56	43	17	34
Caserta . . . . .	9	..	618	1	2 869	19	1 947	61	616	83	211	102	95	75
Napoli . . . . .	11	..	431	2	3 203	14	3 545	66	1 474	130	501	152	218	139
Salerno . . . . .	..	..	341	..	2 217	18	1 283	46	406	64	128	56	73	62
Bari delle Puglie . . . . .	22	..	473	..	2 564	22	2 371	98	779	118	247	105	88	132
Foggia . . . . .	5	..	280	..	1 479	20	953	70	259	72	87	59	30	61
Lecce . . . . .	3	..	201	1	1 493	6	1 786	36	603	71	207	78	71	71
Taranto . . . . .	3	..	115	..	759	6	586	23	178	25	66	30	22	28
Potenza . . . . .	6	..	392	..	1 944	30	910	53	263	53	90	60	24	67
Catanzaro . . . . .	11	..	583	6	1 970	20	957	60	283	43	132	63	49	45
Cosenza . . . . .	11	..	608	..	1 924	24	800	42	306	38	124	43	46	52
Reggio di Calabria . . . . .	11	..	406	1	1 624	18	939	34	361	44	143	45	58	51
Caltanissetta . . . . .	1	..	146	..	964	13	786	33	281	30	82	48	55	49
Catania . . . . .	12	..	425	..	2 167	16	1 615	32	626	75	228	75	105	69
Girgenti . . . . .	2	..	148	..	1 151	10	838	28	272	38	104	35	43	41

L'ETÀ E LO STATO CIVILE, PER PROVINCE, PER COMPARTIMENTI E PEL REGNO.

Sposi.

SPOSI														TOTALE degli sposi	
45-49		50-54		55-59		60-64		65-69		70 e più		Età ignota		Celibi	Vedovi
Celibi	Vedovi	Celibi	Vedovi	Celibi	Vedovi	Celibi	Vedovi	Celibi	Vedovi	Celibi	Vedovi	Celibi	Vedovi		
31	32	9	20	8	15	3	11	4	8	2	1	..	..	2 484	213
73	71	39	46	14	44	11	33	4	18	1	13	..	..	8 270	532
11	7	2	11	6	5	2	6	..	..	..	1	..	..	1 250	84
14	8	9	7	4	4	1	3	..	2	..	..	..	..	888	66
37	35	19	23	10	18	..	26	..	8	..	11	..	..	3 081	226
9	11	4	11	6	14	3	10	2	10	1	1	..	..	1 459	128
15	21	14	17	1	10	3	12	1	6	1	3	..	..	2 792	175
19	14	9	12	2	10	3	13	4	3	..	2	..	..	2 000	125
8	15	2	11	3	15	..	11	1	6	..	6	..	..	2 683	189
19	17	11	23	7	17	3	13	..	11	4	10	..	..	2 055	175
12	26	5	14	6	14	4	13	2	16	2	9	..	..	2 101	172
15	12	11	11	11	9	3	7	..	3	3	4	..	..	2 318	155
51	45	19	24	15	33	19	20	7	24	2	9	..	..	5 221	354
155	116	88	108	56	78	31	57	19	36	7	29	..	..	11 893	961
22	42	7	35	7	41	5	22	..	26	..	16	..	..	3 020	384
17	40	7	32	3	28	1	36	1	18	..	22	..	..	2 724	398
5	35	8	40	8	43	1	27	2	37	2	33	..	..	2 850	399
23	28	9	19	8	24	1	23	2	14	..	24	..	..	2 392	266
16	43	9	39	10	40	10	62	1	37	2	50	..	..	3 207	471
13	23	8	30	1	20	..	20	2	27	..	21	..	..	2 090	284
41	82	25	54	11	43	8	50	3	52	3	44	..	..	6 456	666
112	124	52	95	45	97	8	79	15	57	13	31	..	..	9 628	986
32	61	11	42	9	52	3	43	5	44	3	34	..	..	4 511	522
51	114	31	68	13	71	10	78	7	81	2	39	..	..	6 658	926
16	42	6	36	3	31	3	29	1	33	..	24	4	..	3 126	477
33	57	16	42	7	47	6	29	1	22	4	19	..	..	4 431	479
12	24	4	17	7	14	2	18	..	16	1	9	..	..	1 755	210
14	47	6	64	7	60	5	43	3	36	2	42	..	..	3 666	555
23	41	11	49	14	46	6	43	5	42	1	21	34	..	4 079	479
16	53	16	47	4	42	5	42	3	32	2	30	..	..	3 865	445
17	56	17	50	7	39	2	36	8	38	..	31	..	..	3 593	443
15	35	10	36	5	41	6	38	4	27	2	32	..	..	2 357	382
53	62	30	55	26	64	13	65	11	60	3	55	..	..	5 314	628
20	47	7	40	12	28	6	34	4	22	4	25	4	2	2 615	350

Segue TAVOLA V. — SPOSI E SPOSE, DURANTE L'ANNO 1924, CLASSIFICATI SECONDO

A). —

PROVINCIE E COMPARTIMENTI	ETÀ DEGLI													
	Sotto i 18 anni compiuti		18-20		21-24		25-29		30-34		35-39		40-44	
	Celibi	Vedovi	Celibi	Vedovi	Celibi	Vedovi	Celibi	Vedovi	Celibi	Vedovi	Celibi	Vedovi	Celibi	Vedovi
Messina . . . . .	1	..	213	..	1 405	8	1 294	31	555	45	200	52	73	51
Palermo . . . . .	26	..	276	..	1 787	10	1 954	47	866	70	302	76	110	67
Siracusa . . . . .	4	..	181	..	1 356	7	1 140	36	393	52	125	64	52	40
Trapani . . . . .	3	..	97	..	625	2	1 032	22	437	42	150	34	59	33
Cagliari . . . . .	..	..	70	..	839	5	1 380	31	766	64	299	109	142	100
Sassari . . . . .	..	..	51	..	498	..	841	16	455	30	234	64	108	50
Zara . . . . .	..	..	4	..	19	..	16	..	16	1	8	..	3	3

**Riassunto per**

Piemonte . . . . .	4	..	353	..	7 768	17	10 624	136	4 840	271	1 798	310	741	329
Liguria . . . . .	2	..	120	..	2 211	3	3 430	34	1 857	72	698	104	313	114
Lombardia . . . . .	2	..	378	1	11 101	26	17 980	241	6 396	461	2 073	545	770	473
Veneto . . . . .	3	..	636	..	10 041	15	13 431	141	4 912	304	1 534	372	512	389
Venezia Giulia . . . . .	..	..	90	..	1 179	4	1 512	22	649	20	245	33	128	47
Venezia Tridentina . . . . .	..	..	15	..	489	3	1 137	18	67	35	345	45	151	51
Emilia . . . . .	1	..	742	..	7 397	12	8 250	104	3 233	210	1 122	261	393	160
Toscana . . . . .	7	..	699	..	8 217	10	8 491	124	3 012	234	1 018	266	369	248
Marche . . . . .	6	..	288	..	3 735	14	3 503	48	1 035	91	341	131	117	114
Umbria . . . . .	..	..	202	..	1 919	2	1 919	27	735	49	247	64	86	57
Lazio . . . . .	1	..	536	..	4 135	17	4 224	88	1 771	137	630	158	240	137
Abruzzi e Molise . . . . .	60	..	1 521	4	4 770	52	2 871	114	1 088	185	385	186	152	201
Campania . . . . .	28	..	2 114	6	11 009	72	7 959	244	2 889	350	993	394	429	367
Puglie . . . . .	33	..	1 069	1	6 295	54	5 696	227	1 819	286	607	272	211	292
Basilicata . . . . .	6	..	392	..	1 944	30	910	53	263	53	90	60	24	67
Calabrie . . . . .	33	..	1 597	7	5 518	62	2 696	136	950	125	399	151	153	148
Sicilia . . . . .	49	..	1 486	..	9 455	66	8 659	229	3 430	352	1 191	384	497	350
Sardegna . . . . .	..	..	121	..	1 337	5	2 221	47	1 221	94	533	173	250	150
Zara . . . . .	..	..	4	..	19	..	16	..	16	1	8	..	3	3
<b>REGNO . . . . .</b>	<b>235</b>	<b>..</b>	<b>12 363</b>	<b>19</b>	<b>98 539</b>	<b>464</b>	<b>105 529</b>	<b>2 033</b>	<b>40 789</b>	<b>3 330</b>	<b>14 257</b>	<b>3 909</b>	<b>5 539</b>	<b>3 697</b>

L'ETÀ E LO STATO CIVILE, PER PROVINCE, PER COMPARTIMENTI E PEL REGNO.

*Sposi.*

SPOSI														TOTALE degli sposi	
45-49		50-54		55-59		60-64		65-69		70 e più		Età ignota		Celibi	Vedovi
Celibi	Vedovi	Celibi	Vedovi	Celibi	Vedovi	Celibi	Vedovi	Celibi	Vedovi	Celibi	Vedovi	Celibi	Vedovi		
28	51	15	49	10	42	4	42	4	18	5	21	..	..	3 807	410
64	61	33	59	17	61	6	60	5	41	2	33	..	..	5 448	585
34	53	13	30	6	40	9	50	4	39	3	29	..	..	3 320	440
25	31	11	32	8	19	6	27	3	28	3	36	..	..	2 459	306
66	73	27	59	17	36	4	29	1	22	2	5	..	..	3 613	533
47	50	27	30	17	29	9	21	5	8	..	7	..	..	2 292	305
..	..	1	..	..	2	..	1	..	2	..	..	..	..	67	9

**Compartimenti.**

279	250	155	167	55	144	18	105	11	53	6	35	..	..	26 652	1 817
39	71	74	63	22	45	18	24	2	18	5	13	..	..	8 891	561
285	328	128	193	63	137	23	93	14	41	4	22	..	..	39 217	2 561
216	269	99	159	27	118	22	83	10	37	3	25	..	..	31 446	1 912
66	30	33	23	12	21	5	11	1	7	1	2	..	..	3 921	220
80	42	25	31	12	24	2	13	..	10	1	4	..	..	2 930	276
158	140	102	105	38	73	32	63	20	44	10	24	1	..	21 499	1 196
209	199	105	147	51	120	26	114	15	55	5	32	..	..	22 224	1 549
54	70	29	59	27	55	10	44	3	36	9	29	..	..	9 157	691
51	45	19	24	15	33	19	20	7	24	2	9	..	..	5 221	354
155	116	88	108	56	78	31	57	19	36	7	29	..	..	11 893	961
67	145	31	126	26	136	8	108	5	95	2	95	..	..	10 986	1 447
214	333	105	260	76	252	29	254	26	217	21	180	..	..	25 892	2 929
112	237	57	163	30	163	21	154	9	152	7	91	4	..	15 970	2 092
14	47	6	64	7	60	5	43	3	36	2	42	..	..	3 666	555
56	150	44	146	25	127	13	121	16	112	3	82	34	..	11 537	1 367
239	340	119	301	84	295	50	316	35	235	22	231	4	2	25 320	3 101
113	123	54	89	34	65	13	50	6	30	2	12	..	..	5 905	838
..	..	1	..	..	2	..	1	..	2	..	..	..	..	67	9
<b>2 507</b>	<b>2 935</b>	<b>1 274</b>	<b>2 228</b>	<b>660</b>	<b>1 948</b>	<b>345</b>	<b>1 674</b>	<b>202</b>	<b>1 240</b>	<b>112</b>	<b>957</b>	<b>43</b>	<b>2</b>	<b>282 394</b>	<b>24 436</b>

Segue TAVOLA V. — SPOSI E SPOSE, DURANTE L'ANNO 1924, CLASSIFICATI SECONDO

B). —

PROVINCIE	ETÀ DELLE													
	Sotto i 15 anni compiuti		15-20		21-24		25-29		30-34		35-39		40-44	
	Nubili	Vedove	Nubili	Vedove	Nubili	Vedove	Nubili	Vedove	Nubili	Vedove	Nubili	Vedove	Nubili	Vedove
Alessandria . . . . .	..	..	1 754	2	2 749	10	1 472	34	483	42	146	36	36	24
Cuneo . . . . .	1	..	1 447	1	1 917	5	1 083	23	385	30	147	31	57	19
Novara . . . . .	..	..	1 603	..	2 591	5	1 494	18	435	66	171	25	70	20
Torino . . . . .	..	..	2 117	2	3 435	17	2 284	37	920	85	370	80	146	52
Genova . . . . .	2	..	1 295	..	2 428	6	1 730	30	681	66	257	44	101	39
Imperia . . . . .	..	..	232	1	379	2	230	6	96	..	34	7	13	5
Spezia . . . . .	1	..	405	..	591	2	375	6	109	8	50	9	..	5
Bergamo . . . . .	..	..	840	..	2 217	10	870	32	227	70	74	45	21	31
Brescia . . . . .	..	..	1 018	..	2 340	5	1 152	25	376	59	103	47	53	25
Como . . . . .	1	..	646	..	2 357	3	1 434	26	431	60	112	38	35	21
Cremona . . . . .	..	..	512	1	1 385	7	697	10	184	27	52	21	14	7
Mantova . . . . .	..	..	832	1	1 222	2	619	6	189	10	58	11	27	6
Milano . . . . .	..	..	2 396	4	7 189	20	3 721	92	1 042	190	361	134	123	84
Pavia . . . . .	..	..	769	1	1 931	2	1 085	18	263	28	70	24	29	6
Sondrio . . . . .	..	..	243	1	366	1	201	5	74	11	48	11	11	5
Belluno . . . . .	..	..	361	1	753	5	356	11	101	27	24	23	22	12
Padova . . . . .	..	..	878	..	2 174	1	1 100	16	286	46	85	27	29	15
Rovigo . . . . .	..	..	613	1	884	..	415	5	118	6	24	7	17	..
Treviso . . . . .	..	..	1 017	1	2 254	1	1 088	10	264	36	78	21	23	9
Udine . . . . .	..	..	1 547	3	3 287	8	1 682	31	417	49	147	54	47	23
Venezia . . . . .	..	..	947	1	1 680	6	845	22	256	49	73	31	40	7
Verona . . . . .	..	..	754	..	1 811	1	1 171	8	368	28	104	22	52	15
Vicenza . . . . .	..	..	856	..	1 812	6	1 008	23	262	44	87	25	42	15
Fiume . . . . .	..	..	69	..	161	..	179	2	67	4	36	3	20	6
Pola . . . . .	..	..	659	1	594	3	182	9	78	14	29	12	9	13
Trieste . . . . .	..	..	321	..	699	1	521	6	213	11	74	12	39	6
Trento . . . . .	..	..	391	..	1 066	3	896	8	409	29	188	37	58	42
Bologna . . . . .	..	..	1 192	2	1 834	7	1 140	17	407	49	134	34	42	22
Ferrara . . . . .	..	..	716	..	836	2	449	8	115	6	33	3	9	4
Forlì . . . . .	..	..	904	..	1 135	..	555	14	189	16	49	12	27	11
Modena . . . . .	..	..	916	..	1 102	2	612	11	189	15	70	13	30	11
Farma . . . . .	..	..	786	..	1 121	2	598	17	184	21	71	9	26	6
Piacenza . . . . .	..	..	387	..	822	1	556	8	179	20	56	11	19	3
Ravenna . . . . .	..	..	444	..	731	..	490	..	177	11	64	8	29	9
Reggio nell'Emilia	..	..	675	..	1 039	2	543	11	149	21	43	12	14	11

L'ETÀ E LO STATO CIVILE, PER PROVINCE, PER COMPARTIMENTI E PEL REGNO.

*Spose.*

SPOSE														TOTALE delle spose	
45-49		50-54		55-59		60-64		65-69		70 e più		Età ignota		Nubili	Vedove
Nubili	Vedove	Nubili	Vedove	Nubili	Vedove	Nubili	Vedove	Nubili	Vedove	Nubili	Vedove	Nubili	Vedove		
21	16	4	13	1	12	1	13	..	4	1	2	..	..	6 668	208
22	24	9	11	2	8	3	4	..	6	..	1	..	..	5 073	163
36	13	4	17	3	5	2	6	5	1	..	1	..	..	6 414	177
61	41	32	30	13	21	7	11	2	1	..	2	..	..	9 387	379
54	32	18	15	7	11	1	5	2	1	1	..	..	..	6 577	249
7	2	5	..	..	..	..	..	..	..	..	..	..	..	996	33
9	1	5	3	..	..	1	..	..	..	..	..	..	..	1 563	34
12	17	6	10	1	7	..	2	..	3	..	..	..	..	4 268	227
13	30	6	8	1	5	1	2	..	4	..	..	..	..	5 063	210
17	13	4	5	2	4	..	3	..	2	..	..	..	..	5 039	175
10	4	4	5	2	2	..	2	..	2	..	..	..	..	2 860	88
6	5	4	4	1	4	..	2	..	1	..	..	..	..	2 958	52
47	59	20	27	8	22	1	9	..	5	..	..	..	..	14 908	646
20	6	7	6	3	6	1	3	2	2	..	..	..	..	4 180	102
13	3	2	2	..	1	2	1	..	..	1	..	..	..	961	41
6	4	1	4	1	4	..	1	..	1	..	..	..	..	1 625	93
17	10	8	2	1	5	1	1	1	1	..	..	..	..	4 580	124
5	1	3	2	3	2	..	3	..	..	..	..	..	..	2 082	30
11	4	2	6	1	1	..	2	..	..	1	..	..	..	4 739	91
21	19	4	10	1	6	3	4	..	1	..	2	..	..	7 156	210
12	11	6	10	3	3	1	2	..	..	..	..	..	..	3 863	142
13	8	6	9	5	3	1	2	..	1	..	1	..	..	4 285	98
15	13	3	13	3	3	1	4	..	5	..	..	..	..	4 089	151
4	1	..	2	..	2	..	1	..	..	..	..	..	..	536	21
2	7	3	4	..	6	..	2	..	..	..	..	10	1	1 566	72
17	6	6	9	1	3	..	1	..	..	..	..	..	..	1 891	55
23	20	8	14	3	5	2	2	..	1	..	1	..	..	3 044	162
20	16	15	10	3	10	4	9	..	2	..	2	..	..	4 791	180
7	6	5	..	5	1	2	1	2	1	..	..	..	..	2 179	32
17	10	6	8	4	3	3	5	3	2	1	3	..	..	2 893	84
13	9	4	6	2	2	..	3	..	1	1	..	..	..	2 939	73
5	5	3	7	2	4	1	5	1	5	..	1	..	..	2 798	82
4	8	2	3	2	5	1	4	..	2	..	2	9	..	2 037	67
11	..	6	8	2	1	3	3	1	..	1	..	..	..	1 959	40
3	7	3	1	..	3	1	2	..	1	..	..	..	..	2 470	71

Segue TAVOLA V. — SPOSI E SPOSE, DURANTE L'ANNO 1924, CLASSIFICATI SECONDO

B). —

PROVINCIE	ETÀ DELLE													
	Sotto i 15 anni compiuti		15-20		21-24		25-29		30-34		35-39		40-44	
	Nubili	Vedove	Nubili	Vedove	Nubili	Vedove	Nubili	Vedove	Nubili	Vedove	Nubili	Vedove	Nubili	Vedove
Arezzo . . . . .	..	..	679	2	1 035		537	16	194	31	65	31	27	15
Firenze . . . . .	..	..	1 514	2	3 510	1	2 372	32	716	50	230	60	110	48
Grosseto . . . . .	..	..	498	2	461	2	222		59	9	23	12	6	9
Livorno . . . . .	1	..	228	1	343	..	217	3	72	9	28	6	16	11
Lucca . . . . .	..	..	889	..	1 263	2	672	8	227	16	101	15	36	9
Massa e Carrara . . . . .	..	..	525	1	578	2	291	11	65	20	20	13	11	9
Pisa . . . . .	..	..	798	..	1 253	4	587	12	133	19	62	13	20	13
Siena . . . . .	..	..	693	1	743	4	373	11	136	21	54	7	24	6
Ancona . . . . .	..	..	807	..	1 223	6	559	11	140	17	45	15	15	4
Ascoli Piceno . . . . .	..	..	438	..	899	..	550	6	192	20	57	4	23	4
Macerata . . . . .	1	..	667	..	893	2	425	6	144	21	42	12	14	10
Pesaro e Urbino . . . . .	..	..	776	..	979	7	441	7	129	17	36	12	15	12
Perugia . . . . .	..	..	1 678	..	2 026	8	1 090	19	362	39	130	35	49	22
Roma . . . . .	1	..	3 269	4	4 514	13	2 667	74	1 045	152	394	115	162	79
Aquila degli Abruzzi . . . . .	..	..	1 076	..	1 176	6	633	19	198	29	73	37	21	33
Campobasso . . . . .	2	..	1 281	2	1 010	6	409	26	134	51	59	20	14	24
Chieti . . . . .	5	..	1 315	3	945	4	506	16	171	34	77	30	25	23
Teramo . . . . .	..	..	487	1	998	3	717	9	234	15	82	26	25	9
Avellino . . . . .	1	..	1 210	1	1 325	10	569	17	204	44	56	44	22	28
Benevento . . . . .	..	..	620	1	886	1	473	18	182	24	44	23	16	11
Caserta . . . . .	4	..	2 011	2	2 525	14	1 468	43	450	96	138	73	62	31
Napoli . . . . .	5	..	2 274	3	3 263	21	2 654	79	1 041	155	329	145	154	106
Salerno . . . . .	2	..	1 601	2	1 770	15	903	25	307	54	102	45	38	
Bari delle Puglie . . . . .	2	..	2 443	1	2 486	25	1 416	68	392	120	141	90	42	67
Foggia . . . . .	4	..	1 382	3	1 113	16	578	47	149	53	40	50	14	29
Lecce . . . . .	2	..	1 310	3	1 613	15	1 175	54	278	64	105	69	38	30
Taranto . . . . .	2	..	758	..	592	10	332	10	89	29	33	16	12	10
Potenza . . . . .	1	..	1 808	1	1 309	16	547	39	135	72	43	47	16	29
Catanzaro . . . . .	3	..	1 879	6	1 326	8	676	39	234	51	75	34	24	23
Cosenza . . . . .	3	..	1 950	5	1 259	8	578	32	193	36	65	23	26	16
Reggio di Calabria . . . . .	3	..	1 548	1	1 215	11	766	26	214	42	60	32	14	25
Caltanissetta . . . . .	8	..	1 425	4	554	16	276	37	98	46	45	40	17	13
Catania . . . . .	22	..	2 760	8	1 371	16	8 11	75	302	60	110	59	45	45
Girgenti . . . . .	5	..	1 552	9	665	17	280	34	99	42	44	27	26	18



L'ETÀ E LO STATO CIVILE, PER PROVINCE, PER COMPARTIMENTI E PEL REGNO.

Spose.

SPOSE														TOTALE delle spose	
45-49		50-54		55-59		60-64		65-69		70 e più		Età ignota		Nubili	Vedove
Nubili	Vedove	Nubili	Vedove	Nubili	Vedove	Nubili	Vedove	Nubili	Vedove	Nubili	Vedove	Nubili	Vedove		
13	7	8	12	4	5	3	3	5	1	..	..	..	..	2 570	127
48	24	24	16	14	13	3	5	1	5	1	3	..	..	8 543	259
5	5	..	6	1	3	1	3	..	..	..	..	..	..	1 276	58
6	3	1	2	3	2	..	1	..	..	1	..	..	..	916	38
17	6	10	8	3	7	5	7	1	3	..	1	..	..	3 225	82
5	12	3	6	3	3	..	5	..	2	2	..	..	..	1 503	84
17	6	8	8	2	3	..	3	1	2	1	2	..	..	2 882	85
13	5	7	8	3	2	2	3	1	4	1	3	..	..	2 050	75
11	4	2	3	..	6	..	3	..	1	..	..	..	..	2 302	70
14	3	2	5	1	1	1	3	3	1	2	1	..	..	2 182	48
10	5	4	3	..	5	..	1	..	6	..	2	..	..	2 200	73
6	7	8	4	3	6	1	4	..	1	2	..	..	..	2 396	77
21	22	9	12	14	13	4	10	5	4	1	2	..	..	5 389	186
96	41	44	56	24	36	14	22	6	20	2	4	..	..	12 238	616
16	24	6	13	4	16	1	10	..	10	1	2	..	..	3 205	199
6	18	2	11	1	25	..	9	..	10	1	1	..	..	2 919	203
9	19	4	14	1	11	2	13	1	11	..	10	..	..	3 061	188
11	7	3	4	1	11	..	4	2	4	1	4	..	..	2 561	97
10	20	6	27	6	19	2	26	1	15	..	15	..	..	3 412	266
13	13	6	9	1	10	..	10	..	6	..	7	..	..	2 241	133
23	33	6	33	6	33	1	27	1	27	1	14	..	..	6 096	426
83	74	45	46	15	47	8	27	4	23	3	10	..	..	9 878	736
16	30	6	16	4	16	..	24	1	17	..	11	..	..	4 750	283
25	48	10	47	4	41	5	41	4	46	..	19	..	1	6 970	614
5	22	4	25	..	24	1	19	..	15	..	9	..	1	3 290	313
18	26	10	28	5	17	9	20	2	9	2	8	..	..	4 567	343
10	10	3	11	2	10	2	10	2	10	..	2	..	..	1 837	128
15	26	6	20	4	29	4	24	3	14	2	11	..	..	3 893	328
12	16	12	20	6	7	4	13	..	5	1	1	78	5	4 330	228
21	15	11	18	6	16	4	13	4	5	..	3	..	..	4 120	190
11	24	..	9	4	11	3	8	..	7	1	1	..	..	3 839	197
9	34	10	25	2	20	3	23	1	21	..	12	..	..	2 448	201
20	51	20	43	9	29	6	35	2	21	2	20	..	..	5 480	462
14	15	9	16	6	28	1	19	5	13	..	5	14	2	2 720	245

Segue TAVOLA V. — SPOSI E SPOSE, DURANTE L'ANNO 1924, CLASSIFICATI SECONDO

B). —

PROVINCIE E COMPARTIMENTI	ETÀ DELLE													
	Sotto i 15 anni compiuti		15-20		21-24		25-29		30-34		35-39		40-44	
	Nubili	Vedove	Nubili	Vedove	Nubili	Vedove	Nubili	Vedove	Nubili	Vedove	Nubili	Vedove	Nubili	Vedove
Messina . . . . .	3	..	1 373	2	1 227	7	872	26	319	39	122	44	48	29
Palermo . . . . .	9	..	2 023	3	1 713	11	1 198	37	421	56	180	41	74	28
Siracusa . . . . .	10	..	1 894	4	808	15	412	40	176	52	93	42	30	23
Trapani . . . . .	1	..	748	..	857	7	619	16	215	31	80	28	23	17
Cagliari . . . . .	1	..	875	..	1 342	7	989	23	376	44	111	80	58	69
Sassari . . . . .	2	..	669	..	758	13	540	29	238	55	101	40	45	20
Zara . . . . .	..	..	19	..	24	..	15	..	7	..	6	..	2	..
<b>Riassunto per</b>														
Piemonte . . . . .	1	..	6 921	5	10 692	37	6 333	112	2 223	223	834	172	309	115
Liguria . . . . .	3	..	1 932	1	3 398	10	2 335	42	886	82	341	60	131	49
Lombardia . . . . .	1	..	7 256	8	19 007	50	9 779	214	2 786	455	878	331	313	185
Veneto . . . . .	..	..	6 973	7	14 655	28	7 665	126	2 072	285	622	210	272	99
Venezia Giulia . . . . .	..	..	1 049	1	1 454	4	882	17	358	29	139	27	68	25
Venezia Tridentina . . . . .	..	..	391	..	1 066	3	896	8	409	29	188	37	58	42
Emilia . . . . .	..	..	6 020	2	8 620	16	4 943	86	1 589	159	520	102	196	77
Toscana . . . . .	2	..	5 824	9	9 186	19	5 271	100	1 602	175	583	157	250	120
Marche . . . . .	1	..	2 688	..	3 994	15	1 975	30	605	75	180	43	67	30
Umbria . . . . .	..	..	1 678	..	2 026	8	1 090	19	362	39	130	35	49	22
Lazio . . . . .	1	..	3 269	4	4 514	13	2 667	74	1 045	152	394	115	162	79
Abruzzi e Molise . . . . .	7	..	4 159	6	4 129	19	2 265	70	737	129	291	113	85	89
Campania . . . . .	12	..	7 716	9	9 769	61	6 067	182	2 184	373	669	330	292	204
Puglie . . . . .	10	..	5 893	7	5 804	66	3 501	179	908	266	319	225	106	136
Basilicata . . . . .	1	..	1 808	1	1 309	16	547	39	135	72	43	47	16	29
Calabria . . . . .	9	..	5 377	12	3 800	27	2 020	97	641	129	200	89	64	64
Sicilia . . . . .	58	..	11 775	30	7 195	89	4 468	265	1 630	326	674	281	263	173
Sardegna . . . . .	3	..	1 544	..	2 100	20	1 529	52	614	99	212	120	103	89
Zara . . . . .	..	..	19	..	24	..	15	..	7	..	6	..	2	..
<b>REGNO . . . . .</b>	<b>109</b>	<b>..</b>	<b>82 292</b>	<b>102</b>	<b>112 742</b>	<b>501</b>	<b>64 248</b>	<b>1 712</b>	<b>20 793</b>	<b>3 097</b>	<b>7 226</b>	<b>2 494</b>	<b>2 806</b>	<b>1 637</b>

L'ETÀ E LO STATO CIVILE, PER PROVINCE, PER COMPARTIMENTI E PEL REGNO.

Spose.

SPOSE														TOTALE delle spose	
45-49		50-54		55-59		60-64		65-69		70 e più		Età ignota		Nubili	Vedove
Nubili	Vedove	Nubili	Vedove	Nubili	Vedove	Nubili	Vedove	Nubili	Vedove	Nubili	Vedove	Nubili	Vedove		
13	15	7	13	7	22	4	9	2	7	4	3	..	..	4 001	216
40	31	10	35	7	32	8	34	8	19	3	12	..	..	5 694	339
16	27	13	21	3	24	3	25	4	15	1	9	..	..	3 463	297
11	11	8	19	5	9	1	16	..	20	2	21	..	..	2 570	195
26	51	12	28	9	25	2	15	..	2	1	..	..	..	3 802	344
26	15	9	12	8	8	..	4	1	3	..	1	..	..	2 397	200
1	1	..	..	..	..	..	..	1	..	..	..	..	..	75	1

**Compartimenti.**

140	94	49	71	19	46	13	34	7	12	1	6	..	..	27 542	927
70	35	28	20	7	11	2	5	2	1	1	..	..	..	9 136	316
138	137	53	67	18	51	5	24	2	19	1	..	..	..	40 237	1 541
100	70	33	56	18	27	7	19	1	9	1	3	..	..	32 419	939
23	14	9	15	1	11	..	4	..	..	..	..	10	1	3 993	148
23	20	8	14	3	5	2	2	..	1	..	1	..	..	3 044	162
80	61	44	43	20	29	15	32	7	14	3	8	9	..	22 066	629
124	68	61	66	33	38	14	30	9	17	6	9	..	..	22 965	808
41	19	16	15	4	18	2	11	3	9	4	3	..	..	9 580	268
21	22	9	12	14	13	4	10	5	4	1	2	..	..	5 389	186
96	41	44	56	24	36	14	22	6	20	2	4	..	..	12 238	616
42	68	15	42	7	63	3	36	3	35	3	17	..	..	11 746	687
145	170	69	131	32	125	11	114	7	88	4	57	..	..	26 977	1 844
58	106	27	111	11	92	17	90	8	80	2	38	..	2	16 664	1 398
15	26	6	20	4	29	4	24	3	14	2	11	..	..	3 893	328
44	55	23	47	16	34	11	34	4	17	2	5	78	5	12 289	615
123	184	77	172	39	164	26	161	22	116	12	82	14	2	26 376	2 045
52	66	21	40	17	33	2	19	1	5	1	1	..	..	6 199	544
1	1	..	..	..	..	..	..	1	..	..	..	..	..	75	1
<b>1 336</b>	<b>1 257</b>	<b>592</b>	<b>998</b>	<b>287</b>	<b>825</b>	<b>152</b>	<b>671</b>	<b>91</b>	<b>461</b>	<b>46</b>	<b>247</b>	<b>111</b>	<b>10</b>	<b>292 828</b>	<b>14 002</b>

TAVOLA VI. — MATRIMONI CELEBRATI NEL REGNO, DURANTE L'ANNO 1924,

ETÀ DEGLI UOMINI		ETÀ DELLE											
		Sotto i 15 anni compiuti		15-20		21-24		25-29		30-34		35-39	
		Nubili	Vedove	Nubili	Vedove	Nubili	Vedove	Nubili	Vedove	Nubili	Vedove	Nubili	Vedove
Sotto i 18 anni compiuti	Celibi . . . .	12	..	155	1	52	..	14	..	..	1	..	..
	Vedovi . . . .	..	..	..	..	..	..	..	..	..	..	..	..
18-20	Celibi . . . .	20	..	8 475	12	2 797	9	796	36	140	26	29	8
	Vedovi . . . .	..	..	13	..	3	..	3	..	..	..	..	..
21-24	Celibi . . . .	46	..	40 070	30	44 955	144	10 833	271	1 487	267	212	90
	Vedovi . . . .	1	..	156	4	151	2	95	7	27	11	4	2
25-29	Celibi . . . .	24	..	25 560	23	45 852	105	27 841	400	4 126	430	666	238
	Vedovi . . . .	1	..	421	5	627	27	561	52	197	45	46	21
30-34	Celibi . . . .	2	..	5 437	15	12 861	51	14 123	270	5 871	485	1 006	275
	Vedovi . . . .	..	..	365	1	701	37	970	125	590	188	181	86
35-39	Celibi . . . .	1	..	1 014	7	2 759	17	4 771	125	3237	281	1 289	243
	Vedovi . . . .	1	..	215	1	544	40	929	136	856	301	411	210
40-44	Celibi . . . .	1	..	159	1	577	20	1 308	49	1 472	185	889	161
	Vedovi . . . .	..	..	86	1	287	24	670	92	813	317	509	310
45-49	Celibi . . . .	..	..	45	..	152	4	382	22	553	74	483	115
	Vedovi . . . .	..	..	30	1	134	8	358	63	504	211	451	286
50-54	Celibi . . . .	..	..	14	..	65	2	108	8	175	28	203	40
	Vedovi . . . .	..	..	25	..	64	2	173	21	296	106	303	168
55-59	Celibi . . . .	..	..	7	..	18	3	41	2	64	9	75	15
	Vedovi . . . .	..	..	13	..	50	2	103	17	166	71	203	105
60-64	Celibi . . . .	..	..	4	..	8	..	15	..	25	6	31	5
	Vedovi . . . .	..	..	13	..	39	4	80	6	90	36	119	70
65-69	Celibi . . . .	..	..	1	..	4	..	6	..	13	..	15	2
	Vedovi . . . .	..	..	7	..	19	..	50	4	58	11	59	21
70 e più	Celibi . . . .	..	..	1	..	2	..	1	..	7	1	4	2
	Vedovi . . . .	..	..	5	..	19	..	15	6	26	7	35	21
Età ignota	Celibi . . . .	..	..	1	..	2	..	2	..	..	..	..	..
	Vedovi . . . .	..	..	..	..	..	..	..	..	..	..	..	..
<b>TOTALE</b> delle donne che sposarono	Celibi . . . .	<b>106</b>	..	<b>80 943</b>	<b>89</b>	<b>110 104</b>	<b>355</b>	<b>60 241</b>	<b>1 183</b>	<b>17 170</b>	<b>1 793</b>	<b>4 902</b>	<b>1 194</b>
	Vedovi . . . .	<b>3</b>	..	<b>1 349</b>	<b>13</b>	<b>2 638</b>	<b>146</b>	<b>4 007</b>	<b>529</b>	<b>3 623</b>	<b>1 304</b>	<b>2 321</b>	<b>1 300</b>

CLASSIFICATI SECONDO LE COMBINAZIONI DI ETÀ E DI STATO CIVILE DEGLI SPOSI.

DONNE																TOTALE degli uomini che sposarono	
40-44		45-49		50-54		55-59		60-64		65-69		70 e più		Età ignota		Nubili	Vedove
Nubili	Vedove	Nubili	Vedove	Nubili	Vedove	Nubili	Vedove	Nubili	Vedove	Nubili	Vedove	Nubili	Vedove	Nubili	Vedove		
..	..	..	..	..	..	..	..	..	..	..	..	..	..	..	..	233	2
..	..	..	..	..	..	..	..	..	..	..	..	..	..	..	..	..	..
3	..	1	..	..	..	..	1	..	..	..	..	..	..	10	..	12 271	92
..	..	..	..	..	..	..	..	..	..	..	..	..	..	..	..	19	..
43	28	13	12	2	2	1	1	..	1	2	..	..	..	26	3	97 690	849
2	1	..	..	..	..	..	..	..	..	..	..	..	1	..	..	436	28
102	64	30	17	6	7	2	5	8	..	2	..	..	..	21	..	104 240	1 289
8	9	6	2	..	1	..	2	..	..	..	1	..	..	1	..	1 868	165
194	100	43	23	6	11	..	4	2	1	2	2	..	..	5	..	39 552	1 237
36	31	5	8	1	..	1	2	..	1	..	..	..	..	1	..	2 851	479
271	93	69	44	7	12	..	4	2	3	5	..	..	..	3	..	13 428	829
110	82	24	28	5	10	..	3	..	1	..	1	..	..	1	..	3 096	813
355	122	103	58	30	22	8	8	3	1	3	1	1	1	1	..	4 910	629
220	183	73	70	8	17	1	8	..	4	..	3	..	..	1	..	2 668	1 029
277	79	125	81	33	36	7	22	3	8	1	2	..	2	1	..	2 062	445
258	222	118	157	31	50	1	36	1	11	..	2	1	..	1	..	1 888	1 047
190	54	134	56	62	65	18	25	6	13	3	3	..	2	..	..	978	296
228	199	131	198	54	135	12	64	3	28	2	11	..	4	1	..	1 292	936
77	26	84	38	58	36	29	22	15	21	3	12	1	4	..	..	472	188
180	147	132	179	77	195	37	140	11	64	3	42	..	11	..	..	975	973
26	11	28	18	24	20	44	21	21	15	8	6	6	2	1	..	241	104
107	92	98	138	72	171	45	191	14	174	16	73	1	24	..	1	694	980
21	7	13	3	13	11	16	14	17	18	10	8	5	5	..	..	134	68
53	50	56	93	60	130	31	154	20	154	13	148	5	42	1	1	432	803
6	3	14	2	12	4	8	3	9	8	7	4	10	4	..	..	81	31
38	24	36	32	31	63	26	95	17	145	11	142	16	145	..	2	275	682
1	..	..	..	..	..	..	..	..	..	..	..	..	..	35	2	41	2
..	..	..	..	..	..	..	..	..	..	..	..	..	..	1	1	1	1
1 566	587	657	352	253	226	133	130	86	89	46	38	23	20	103	5	276 333	6 061
1 240	1 040	679	905	339	772	154	695	66	582	45	423	23	227	8	5	16 495	7 941

TAVOLA VII. — FIGLI NATURALI LEGITTIMATI, DISTINTI PER SESSO, DURANTE L'ANNO 1924.

A). — Per provincie, per compartimenti e pel Regno.

PROVINCIE	FIGLI NATURALI LEGITTIMATI				PROVINCIE E COMPARTIMENTI	FIGLI NATURALI LEGITTIMATI			
	PER SUSSEGUENTE MATRIMONIO DEI GENITORI		PER DECRETO REALE			PER SUSSEGUENTE MATRIMONIO DEI GENITORI		PER DECRETO REALE	
	Maschi	Femmine	Maschi	Femm.		Maschi	Femmine	Maschi	Femm.
Alessandria . . . . .	19	18	..	..	Aquila degli Abruzzi.	24	26	..	..
Cuneo . . . . .	18	14	..	..	Campobasso . . . . .	21	13	..	..
Novara . . . . .	33	45	..	..	Chieti . . . . .	29	28	..	..
Torino . . . . .	98	98	..	..	Teramo . . . . .	30	28	..	..
Genova . . . . .	101	93	1	..	Avellino . . . . .	24	10	1	..
Imperia . . . . .	10	19	..	..	Benevento . . . . .	9	16	..	..
Spezia . . . . .	32	14	..	..	Caserta . . . . .	23	23	..	..
Bergamo . . . . .	28	25	..	..	Napoli . . . . .	75	54	..	..
Brescia . . . . .	72	70	..	..	Salerno . . . . .	22	12	..	..
Como . . . . .	10	18	..	..	Bari delle Puglie . . . . .	80	73	..	..
Cremona . . . . .	25	31	..	..	Foggia . . . . .	27	41	..	..
Mantova . . . . .	314	270	2	..	Lecce . . . . .	57	48	..	..
Milano . . . . .	126	140	..	1	Taranto . . . . .	18	22	..	..
Pavia . . . . .	25	25	1	..	Potenza . . . . .	26	34	..	..
Sondrio . . . . .	19	13	..	..	Catanzaro . . . . .	19	19	2	..
Belluno . . . . .	79	68	1	..	Cosenza . . . . .	27	20	..	..
Padova . . . . .	326	308	..	..	Reggio di Calabria . . . . .	27	17	..	..
Rovigo . . . . .	311	327	..	..	Caltanissetta . . . . .	16	13	..	..
Treviso . . . . .	180	156	3	1	Catania . . . . .	111	93	..	..
Udine . . . . .	343	272	..	..	Girgenti . . . . .	20	22	..	..
Venezia . . . . .	357	360	..	..	Messina . . . . .	39	54	2	..
Verona . . . . .	133	128	..	..	Palermo . . . . .	57	77	..	1
Vicenza . . . . .	142	118	..	..	Siracusa . . . . .	42	28	1	..
Fiume . . . . .	58	52	..	..	Trapani . . . . .	12	16	..	..
Pola . . . . .	38	47	..	..	Cagliari . . . . .	66	68	3	3
Trieste . . . . .	137	139	1	2	Sassari . . . . .	33	51	..	..
Trento . . . . .	45	50	..	..	Zara . . . . .	2	..	..	..
Bologna . . . . .	301	303	1	..	<b>Riassunto per Compartimenti.</b>				
Ferrara . . . . .	405	391	..	..	Piemonte . . . . .	168	175	..	..
Forlì . . . . .	200	195	..	..	Liguria . . . . .	143	126	1	..
Modena . . . . .	227	201	..	..	Lombardia . . . . .	619	592	3	1
Parma . . . . .	103	100	..	..	Veneto . . . . .	1 871	1 737	4	1
Piacenza . . . . .	38	20	..	..	Venezia Giulia . . . . .	233	238	1	2
Ravenna . . . . .	78	60	..	..	Venezia Tridentina . . . . .	45	50	..	..
Reggio nell' Emilia . . . . .	154	155	..	..	Emilia . . . . .	1 506	1 425	1	..
Arezzo . . . . .	45	47	..	..	Toscana . . . . .	496	475	..	2
Firenze . . . . .	170	150	..	..	Marche . . . . .	283	277	..	..
Grosseto . . . . .	29	23	..	1	Umbria . . . . .	159	131	..	..
Livorno . . . . .	15	21	..	..	Lazio . . . . .	397	367	..	2
Lucca . . . . .	53	59	..	..	Abruzzi e Molise . . . . .	104	95	..	..
Massa e Carrara . . . . .	86	65	..	1	Campania . . . . .	153	115	1	..
Pisa . . . . .	52	75	..	..	Puglie . . . . .	182	184	..	..
Siena . . . . .	46	35	..	..	Basilicata . . . . .	26	34	..	..
Ancona . . . . .	62	70	..	..	Calabria . . . . .	73	56	2	..
Ascoli Piceno . . . . .	61	57	..	..	Sicilia . . . . .	297	303	3	1
Macerata . . . . .	40	26	..	..	Sardegna . . . . .	99	119	3	3
Pesaro e Urbino . . . . .	120	124	..	..	Zara . . . . .	2	..	..	..
Perugia . . . . .	159	131	..	..	<b>REGNO . . . . .</b>	<b>6 856</b>	<b>6 499</b>	<b>19</b>	<b>12</b>
Roma . . . . .	397	367	..	2					

Segue TAVOLA VII. — FIGLI NATURALI LEGITTIMATI, DISTINTI PER SESSO, DURANTE L'ANNO 1924.

B). — Nei 76 Comuni capiluoghi di provincia.

COMUNI CAPILUOGHI DI PROVINCIA	FIGLI NATURALI LEGITTIMATI				COMUNI CAPILUOGHI DI PROVINCIA	FIGLI NATURALI LEGITTIMATI			
	PER SUSSEGUENTE MATRIMONIO DEI GENITORI		PER DECRETO REALE			PER SUSSEGUENTE MATRIMONIO DEI GENITORI		PER DECRETO REALE	
	Maschi	Femmine	Maschi	Femm.		Maschi	Femmine	Maschi	Femm.
Alessandria . . . . .	3	4	..	..	Ancona . . . . .	18	21	..	..
Cuneo . . . . .	..	..	..	..	Ascoli Piceno . . . . .	6	4	..	..
Novara . . . . .	2	2	..	..	Macerata . . . . .	1	..	..	..
Torino . . . . .	58	58	..	..	Pe-aro . . . . .	2	6	..	..
Genova . . . . .	64	51	1	..	Perugia . . . . .	2	..	..	..
Imperia . . . . .	4	8	..	..	Roma . . . . .	99	80	..	1
Spezia . . . . .	19	6	..	..	Aquila degli Abruzzi .	3	2	..	..
Bergamo . . . . .	5	4	..	..	Campobasso . . . . .	1	1	..	..
Brescia . . . . .	20	19	..	..	Chieti . . . . .	5	5	..	..
Como . . . . .	1	1	..	..	Teramo . . . . .	3	5	..	..
Cremona . . . . .	5	6	..	..	Avellino . . . . .	5	2	..	..
Mantova . . . . .	18	15	..	..	Benevento . . . . .	3	5	..	..
Milano . . . . .	79	95	..	1	Caserta . . . . .	..	..	..	..
Pavia . . . . .	12	9	..	..	Napoli . . . . .	30	29	..	..
Sondrio . . . . .	1	3	..	..	Salerno . . . . .	1	2	..	..
Belluno . . . . .	4	9	..	..	Bari delle Puglie . . .	28	24	..	..
Padova . . . . .	41	48	..	..	Foggia . . . . .	2	3	..	..
Rovigo . . . . .	5	7	..	..	Lecce . . . . .	14	5	..	..
Treviso . . . . .	7	11	..	..	Taranto . . . . .	11	15	..	..
Udine . . . . .	15	19	..	..	Potenza . . . . .	..	..	..	..
Venezia . . . . .	50	57	..	..	Catanzaro . . . . .	..	3	..	..
Verona . . . . .	20	23	..	..	Cosenza . . . . .	..	3	..	..
Vicenza . . . . .	13	12	..	..	Reggio di Calabria . .	5	5	..	..
Fiume . . . . .	52	48	..	..	Caltanissetta . . . . .	4	..	..	..
Pola . . . . .	19	13	..	..	Catania . . . . .	54	39	..	..
Trieste . . . . .	107	97	..	..	Girgenti . . . . .	1	6	..	..
Trento . . . . .	1	1	..	..	Messina . . . . .	3	1	..	..
Bologna . . . . .	67	69	1	..	Palermo . . . . .	34	59	..	1
Ferrara . . . . .	107	93	..	..	Siracusa . . . . .	6	5	..	..
Forli . . . . .	26	19	..	..	Trapani . . . . .	1	2	..	..
Modena . . . . .	19	24	..	..	Cagliari . . . . .	17	13	..	..
Parma . . . . .	26	26	..	..	Sassari . . . . .	3	5	..	..
Piacenza . . . . .	8	2	..	..	Zara . . . . .	2	..	..	..
Ravenna . . . . .	22	25	..	..	<b>TOTALE dei 76 Comuni</b>				
Reggio nell' Emilia . .	25	23	..	..	capiluoghi di provin-	<b>1406</b>	<b>1378</b>	<b>2</b>	<b>4</b>
Arezzo . . . . .	..	2	..	..	cia . . . . .				
Firenze . . . . .	57	50	..	..					
Grosseto . . . . .	3	3	..	..					
Livorno . . . . .	11	14	..	..					
Lucca . . . . .	8	7	..	..					
Massa . . . . .	23	32	..	1					
Pisa . . . . .	7	7	..	..					
Siena . . . . .	8	6	..	..					

TAVOLA VIII. — PARTI MULTIPLI, PER PROVINCE, PER COMPARTIMENTI E PEL REGNO, DURANTE L'ANNO 1924.

PROVINCE	TOTALE DEI PARTI MULTIPLI	PARTI DOPPI						PARTI TRIPLI						NUMERO DEI PARTI QUADRUPLI	TOTALE DEI NATI DA PARTI MULTIPLI	
		NUMERO DEI PARTI				NUMERO DEI NATI da parti doppi			NUMERO DEI PARTI			NUMERO DEI NATI da parti tripli				
		1 maschio e 1 femmina	2 maschi	2 femmine		Maschi	Femmine	TOTALE	2 maschi e 1 femmina	2 femmine e 1 maschio	3 maschi	3 femmine	Maschi			Femmine
Alessandria . . . . .	172	57	60	53	177	163	340	..	1	1	..	4	2	6	..	346
Cuneo . . . . .	147	64	39	41	142	146	288	..	..	..	3	..	9	9	..	297
Novara . . . . .	115	37	40	37	117	111	228	..	..	1	..	3	..	3	..	231
Forino . . . . .	220	79	71	69	221	217	438	..	..	1	..	3	..	3	..	441
Genova . . . . .	179	56	57	63	170	182	352	..	2	1	..	5	4	9	..	361
Imperia . . . . .	26	6	14	6	34	18	52	..	..	..	..	..	..	..	..	52
Spezia . . . . .	56	21	23	12	67	45	112	..	..	..	..	..	..	..	..	112
Bergamo . . . . .	259	91	83	82	257	255	512	..	1	1	1	4	5	9	..	521
Brescia . . . . .	280	102	101	75	304	252	556	2	..	..	..	4	2	6	..	562
Como . . . . .	167	55	62	50	179	155	334	..	..	..	..	..	..	..	..	334
Cremona . . . . .	147	56	50	38	156	132	288	2	..	1	..	7	2	9	..	297
Mantova . . . . .	115	39	39	35	117	109	226	1	..	1	..	5	1	6	..	232
Milano . . . . .	520	183	174	157	551	497	1028	2	2	1	1	9	9	18	..	1046
Pavia . . . . .	101	26	36	36	98	98	196	1	..	2	..	8	1	9	..	205
Pondrio . . . . .	47	21	13	13	47	47	94	..	..	..	..	..	..	..	..	94
Belluno . . . . .	81	33	21	26	75	85	160	..	..	..	1	..	3	3	..	163
Padova . . . . .	298	108	108	80	324	268	592	1	..	1	..	5	1	6	..	598
Troviso . . . . .	206	74	64	64	202	202	404	..	2	1	1	5	7	12	..	416
Treviso . . . . .	281	101	100	76	301	253	554	..	..	3	1	9	3	12	..	566
Tudine . . . . .	401	155	136	105	427	365	792	1	1	1	2	6	9	15	..	807
Venezia . . . . .	287	112	98	74	308	260	568	..	1	..	2	1	8	9	..	577
Verona . . . . .	213	72	82	58	236	188	424	..	1	..	..	1	2	3	..	427
Vicenza . . . . .	193	73	60	59	193	191	384	..	..	..	1	..	3	3	..	387
Vimercate . . . . .	19	6	7	6	20	18	38	..	..	..	..	..	..	..	..	38
Voghera . . . . .	119	42	33	40	108	122	230	..	2	..	2	2	10	12	..	242
Venezia (rieste) . . . . .	83	31	25	23	81	77	158	..	1	2	1	7	5	12	..	170
Vercelli . . . . .	249	101	66	82	233	265	498	..	..	..	..	..	..	..	..	498
Varese . . . . .	209	69	75	65	219	199	418	..	..	..	..	..	..	..	..	418
Verrucchio . . . . .	168	64	56	46	176	156	332	..	1	1	..	4	2	6	..	338
Vercelli (orli) . . . . .	155	64	46	41	156	146	302	..	2	2	..	8	4	12	..	314
Voghera (odena) . . . . .	172	51	66	53	183	157	340	1	..	..	..	2	1	3	(a) 1	347
Vercelli (arma) . . . . .	119	42	46	31	134	104	238	..	..	..	..	..	..	..	..	238
Vercelli (iacenza) . . . . .	96	35	29	31	93	97	190	..	1	..	..	1	2	3	..	193

(a) Parto di 2 maschi e 2 femmine avvenuto nel Comune di Castelnuovo Rangone.



Segue TAVOLA VIII. — PARTI MULTIPLI, PER PROVINCE, PER COMPARTIMENTI E PEL REGNO,  
DURANTE L'ANNO 1924.

PROVINCE	TOTALE DEI PARTI MULTIPLI	PARTI DOPPI						PARTI TRIPLI						NUMERO DEI PARTI QUADRUPLI	TOTALE DEI NATI DA PARTI MULTIPLI		
		NUMERO DEI PARTI				NUMERO DEI NATI da parti doppi		NUMERO DEI PARTI			NUMERO DEI NATI da parti tripli						
		1 maschio e 1 femmina	2 maschi	2 femmine	TOTALE	Maschi	Femmine	TOTALE	2 maschi e 1 femmina e 2 femmine	1 maschio e 3 maschi	3 femmine	TOTALE	Maschi			Femmine	TOTALE
Ravenna . . . . .	58	17	26	15	69	47	116	..	..	..	..	..	..	..	..	..	116
Reggio nell' Emilia . .	149	51	46	50	143	151	294	..	..	1	1	3	3	6	..	..	300
Arezzo . . . . .	113	45	33	32	111	109	220	..	1	1	1	4	5	9	..	..	229
Firenze . . . . .	302	97	112	89	321	275	596	2	..	1	1	7	5	12	..	..	608
Grosseto . . . . .	47	19	13	15	45	49	94	..	..	..	..	..	..	..	..	..	94
Livorno . . . . .	46	12	14	19	40	50	90	..	..	1	..	3	..	3	..	..	93
Lucca . . . . .	97	41	32	23	105	87	192	1	..	..	..	2	1	3	..	..	195
Massa e Carrara . . . .	78	30	16	31	62	92	154	1	..	..	..	2	1	3	..	..	157
Pisa . . . . .	92	38	24	29	86	96	182	..	..	1	..	3	..	3	..	..	185
Siena . . . . .	81	36	28	16	92	68	160	..	1	..	..	1	2	3	..	..	163
Ancona . . . . .	136	62	59	35	140	132	272	..	..	..	..	..	..	..	..	..	272
Ascoli Piceno . . . . .	122	45	35	40	115	125	240	..	1	1	..	4	2	6	..	..	246
Macerata . . . . .	104	36	34	34	104	104	208	..	..	..	..	..	..	..	..	..	208
Pesaro e Urbino . . . .	113	36	26	49	88	134	222	..	1	..	1	1	5	6	..	..	228
Perugia . . . . .	253	99	81	72	261	243	504	..	..	1	..	3	..	3	..	..	507
Roma . . . . .	609	238	219	149	676	536	1212	..	1	2	..	7	2	9	..	1	221
Aquila degli Abruzzi .	144	67	31	44	129	155	284	..	2	..	..	2	4	6	..	..	290
Campobasso . . . . .	118	44	37	37	118	118	236	..	..	..	..	..	..	..	..	..	236
Chieti . . . . .	160	62	44	51	150	164	314	2	1	..	..	5	4	9	..	..	323
Teramo . . . . .	131	50	46	34	142	118	260	..	..	1	..	3	..	3	..	..	263
Avellino . . . . .	207	88	61	58	210	204	414	..	..	..	..	..	..	..	..	..	414
Benevento . . . . .	86	29	20	35	69	99	168	1	..	1	..	5	1	6	..	..	174
Caserta . . . . .	315	111	108	93	327	297	624	..	1	1	1	4	5	9	..	..	633
Napoli . . . . .	631	214	220	192	654	598	1252	1	..	1	3	5	10	15	..	1	267
Salerno . . . . .	182	61	54	63	169	187	356	2	1	1	..	8	4	12	..	..	368
Bari delle Puglie . . .	421	160	134	121	428	402	830	2	2	1	1	9	9	18	..	..	848
Foggia . . . . .	238	80	78	80	236	240	476	..	..	..	..	..	..	..	..	..	476
Lecce . . . . .	242	81	88	70	257	221	478	3	..	..	..	6	3	9	..	..	487
Taranto . . . . .	154	49	52	51	153	151	304	1	1	..	..	3	3	6	..	..	310
Potenza . . . . .	219	77	69	69	215	215	430	1	1	1	1	6	6	12	..	..	442
Catanzaro . . . . .	167	64	48	54	160	172	332	..	..	..	1	..	3	3	..	..	335
Cosenza . . . . .	188	64	59	65	182	194	376	..	..	..	..	..	..	..	..	..	376
Reggio di Calabria . .	178	72	52	53	176	178	354	..	1	..	..	1	2	3	..	..	357

Segue TAVOLA VIII. — PARTI MULTIPLI, PER PROVINCE, PER COMPARTIMENTI E PEL REGNO, DURANTE L'ANNO 1924.

PROVINCE E COMPARTIMENTI	TOTALE DEI PARTI MULTIPLI	PARTI DOPPI						PARTI TRIPLI						NUMERO DEI PARTI QUADRUPLI	TOTALE DEI NATI DA PARTI MULTIPLI		
		NUMERO DEI PARTI				NUMERO DEI NATI da parti doppi			NUMERO DEI PARTI				NUMERO DEI NATI da parti tripli				
		1 maschio e 1 femmina	2 maschi	2 femmine		Maschi	Femmine	TOTALE	2 maschi e 1 femmina	2 femmine e 1 maschio	3 maschi	3 femmine				Maschi	Femmine
Caltanissetta . . .	153	59	46	46	151	151	302	..	1	..	1	1	5	6	..	308	
Catania . . . . .	244	74	97	72	268	218	486	..	..	..	1	..	3	3	..	489	
Girgenti . . . . .	152	55	57	40	169	135	304	..	..	..	..	..	..	..	..	304	
Messina . . . . .	152	57	51	43	159	143	302	..	..	1	..	3	..	3	..	305	
Palermo . . . . .	261	72	95	93	262	258	520	..	1	..	..	1	2	3	..	523	
Siracusa . . . . .	155	60	55	40	170	140	310	..	..	..	..	..	..	..	..	310	
Trapani . . . . .	159	54	56	47	166	148	314	1	..	..	1	2	4	6	..	320	
Cagliari . . . . .	182	62	62	56	186	174	360	..	..	1	1	3	3	6	..	366	
Sassari . . . . .	148	61	49	37	159	135	294	..	..	1	..	3	..	3	..	297	
Zara . . . . .	5	1	3	1	7	3	10	..	..	..	..	..	..	..	..	10	

**Riassunto per Compartimenti.**

Piemonte . . . . .	654	237	210	200	657	637	1 294	..	1	3	3	10	11	21	..	1 315
Liguria . . . . .	261	83	94	81	271	245	516	..	2	1	..	5	4	9	..	525
Lombardia . . . . .	1 636	573	558	486	1 689	1 545	3 234	8	3	6	2	37	20	57	..	3 291
Veneto . . . . .	1 960	728	669	542	2 066	1 812	3 878	2	5	6	8	27	36	63	..	3 941
Venezia Giulia . . .	221	79	65	69	209	217	426	..	3	2	3	9	15	24	..	450
Venezia Tridentina .	249	101	66	82	233	265	498	..	..	..	..	..	..	..	..	498
Emilia . . . . .	1 126	393	390	332	1 173	1 057	2 230	1	4	4	1	18	12	30	(a) 1	2 264
Toscana . . . . .	856	318	272	254	862	826	1 688	4	2	4	2	22	14	36	..	1 724
Marche . . . . .	475	179	134	158	447	495	942	..	2	1	1	5	7	12	..	954
Umbria . . . . .	253	99	81	72	261	243	504	..	..	1	..	3	..	3	..	507
Lazio . . . . .	609	238	219	149	676	536	1 212	..	1	2	..	7	2	9	..	1 221
Abruzzi e Molise . .	553	223	158	166	539	555	1 094	2	3	1	..	10	8	18	..	1 112
Campania . . . . .	1 421	503	463	441	1 429	1 385	2 814	4	2	4	4	22	20	42	..	2 856
Puglie . . . . .	1 055	370	352	322	1 074	1 014	2 088	6	3	1	1	18	15	33	..	2 121
Basilicata . . . . .	219	77	69	69	215	215	430	1	1	1	1	6	6	12	..	442
Calabrie . . . . .	533	200	159	172	518	544	1 062	..	1	..	1	1	5	6	..	1 068
Sicilia . . . . .	1 276	431	457	381	1 345	1 193	2 538	1	2	1	3	7	14	21	..	2 559
Sardegna . . . . .	330	123	111	93	345	309	654	..	..	2	1	6	3	9	..	663
Zara . . . . .	5	1	3	1	7	3	10	..	..	..	..	..	..	..	..	10
<b>REGNO . . .</b>	<b>13 692</b>	<b>4 956</b>	<b>4 530</b>	<b>4 070</b>	<b>14 016</b>	<b>13 096</b>	<b>27 112</b>	<b>29</b>	<b>35</b>	<b>40</b>	<b>31</b>	<b>213</b>	<b>192</b>	<b>405</b>	<b>(a) 1</b>	<b>27 521</b>

(a) Parto di 2 maschi e 2 femmine avvenuto nel Comune di Castelmuro Rangone (Modena).

TAVOLA IX. — MORTI, DURANTE L'ANNO 1924, CLASSIFICATI SECONDO IL SESSO E LO STATO CIVILE.

A). — In ciascuna provincia.

PROVINCIE	STATO CIVILE DEI MORTI											
	MASCHI						FEMMINE					
	Celibi		Coniugati	Vedovi	Di stato civile ignoto	TOTALE	Nubili		Coniugate	Vedove	Di stato civile ignoto	TOTALE
	Sotto i 15 anni	Da 15 anni in su					Sotto i 15 anni	Da 15 anni in su				
Alessandria . . . . .	1 092	878	2 438	1 234	51	5 693	914	771	1 495	1 912	65	5 157
Cuneo . . . . .	1 214	995	1 920	1 018	90	5 237	1 093	810	1 348	1 497	4	4 752
Novara . . . . .	886	849	2 317	1 108	1	5 161	735	898	1 474	1 989	4	5 100
Torino . . . . .	1 598	2 406	4 241	1 820	46	10 111	1 426	2 219	2 748	3 257	44	9 694
Genova . . . . .	1 449	1 560	2 920	1 110	58	7 097	1 209	1 404	1 848	2 337	52	6 850
Imperia . . . . .	225	249	506	285	10	1 275	187	216	308	358	3	1 072
Spezia . . . . .	412	261	564	253	45	1 535	350	182	350	394	24	1 300
Bergamo . . . . .	4 010	878	1 308	839	19	7 054	3 421	755	1 123	1 119	9	6 427
Brescia . . . . .	2 917	982	1 845	1 060	19	6 823	2 725	605	1 268	1 495	42	6 135
Como . . . . .	1 681	803	1 885	919	39	5 327	1 450	895	1 330	1 549	15	5 239
Cremona . . . . .	1 007	462	1 054	576	9	3 108	931	416	730	868	..	2 945
Mantova . . . . .	1 066	389	1 049	565	42	3 111	927	349	685	766	12	2 739
Milano . . . . .	4 522	2 326	5 415	2 304	90	14 651	3 812	2 281	3 572	3 942	12	13 619
Pavia . . . . .	562	545	1 352	738	..	3 197	503	508	908	1 136	9	3 064
Sondrio . . . . .	428	243	322	168	17	1 178	433	217	284	300	11	1 245
Belluno . . . . .	644	260	568	268	22	1 762	603	247	394	467	16	1 727
Padova . . . . .	2 078	678	1 528	686	34	5 004	1 809	649	1 022	1 152	25	4 657
Rovigo . . . . .	1 542	310	772	368	8	3 000	1 376	332	529	557	12	2 806
Treviso . . . . .	1 482	495	1 137	544	32	3 690	1 273	406	807	808	28	3 322
Udine . . . . .	2 626	1 113	2 289	1 183	206	7 417	2 367	936	1 686	1 849	16	6 854
Venezia . . . . .	2 041	725	1 364	591	20	4 741	1 757	594	863	957	7	4 178
Verona . . . . .	1 464	667	1 384	721	14	4 250	1 178	534	996	1 069	2	3 779
Vicenza . . . . .	1 539	567	1 304	686	35	4 131	1 317	580	1 007	1 010	15	3 929
Fiume . . . . .	297	130	284	107	11	829	219	85	175	173	19	671
Pola . . . . .	1 283	368	837	368	42	2 898	1 215	255	585	626	15	2 696
Trieste . . . . .	937	524	1 063	333	21	2 878	796	462	622	677	1	2 558
Trento . . . . .	1 860	1 037	1 708	807	95	5 507	1 751	1 062	1 221	1 331	57	5 422
Bologna . . . . .	1 384	894	2 076	923	41	5 318	1 185	740	1 356	1 401	8	4 690
Ferrara . . . . .	1 498	369	923	397	23	3 210	1 267	351	540	706	5	2 869
Forlì . . . . .	1 324	481	1 133	609	11	3 558	1 259	399	836	798	7	3 299
Modena . . . . .	1 320	464	1 192	565	19	3 560	1 183	326	750	845	16	3 120
Parma . . . . .	823	459	985	519	14	2 800	670	272	659	758	36	2 395
Piacenza . . . . .	676	415	823	436	15	2 365	560	300	565	656	4	2 085
Ravenna . . . . .	480	441	827	389	31	2 168	406	337	498	607	20	1 868
Reggio nell' Emilia . . . .	995	384	1 009	497	39	2 924	907	293	676	668	9	2 553

Segue TAVOLA IX. — MORTI, DURANTE L'ANNO 1924, CLASSIFICATI SECONDO IL SESSO E LO STATO CIVILE

A). — In ciascuna provincia.

PROVINCIE	STATO CIVILE DEI MORTI											
	MASCHI						FEMMINE					
	Celibi		Coniugati	Vedovi	Di stato civile ignoto	TOTALE	Nubili		Coniugate	Vedove	Di stato civile ignoto	TOTALE
	Sotto i 15 anni	Da 15 anni in su					Sotto i 15 anni	Da 15 anni in su				
Arezzo . . . . .	786	451	1 036	556	2	2 831	687	262	734	716	14	2 413
Firenze . . . . .	1 505	1 119	2 959	1 547	68	7 198	1 278	973	2 135	2 336	35	6 757
Grosseto . . . . .	411	195	410	230	57	1 303	317	111	311	300	35	1 074
Livorno . . . . .	281	253	479	226	9	1 248	253	187	323	364	5	1 132
Lucca . . . . .	608	373	1 112	590	4	2 687	502	457	840	1 003	30	2 832
Massa e Carrara . . . . .	629	206	502	234	6	1 577	553	148	357	340	2	1 400
Pisa . . . . .	660	418	1 100	615	7	2 800	522	296	744	809	14	2 385
Siena . . . . .	492	324	866	441	88	2 211	412	237	605	622	26	1 902
Ancona . . . . .	911	341	1 100	515	11	2 878	796	365	667	926	2	2 756
Ascoli Piceno . . . . .	852	267	834	431	29	2 413	761	285	581	687	6	2 320
Macerata . . . . .	677	329	897	439	8	2 350	625	281	601	737	13	2 257
Pesaro e Urbino . . . . .	854	302	895	476	42	2 569	870	229	666	641	22	2 428
Perugia . . . . .	1 866	847	2 048	1 040	20	5 821	1 705	634	1 494	1 414	12	5 259
Roma . . . . .	4 805	2 403	5 160	2 121	250	14 739	4 429	1 678	3 573	3 453	120	13 253
Aquila degli Abruzzi . . . . .	1 714	368	1 448	708	53	4 291	1 555	291	1 088	995	28	3 957
Campobasso . . . . .	1 673	265	1 244	604	28	3 814	1 568	256	1 027	973	25	3 849
Chieti . . . . .	1 288	274	1 310	589	..	3 461	1 200	332	946	1 033	15	3 526
Teramo . . . . .	1 036	249	1 018	433	60	2 796	936	254	749	713	46	2 698
Avellino . . . . .	1 687	403	1 291	689	58	4 128	1 556	295	1 094	915	23	3 883
Benevento . . . . .	1 011	219	948	417	3	2 598	1 004	263	623	635	8	2 533
Caserta . . . . .	3 655	817	2 817	1 269	112	8 670	3 242	777	2 073	2 108	101	8 301
Napoli . . . . .	7 086	1 991	4 635	1 835	365	15 912	6 547	1 750	3 282	3 331	253	15 163
Salerno . . . . .	2 859	608	1 884	873	106	6 330	2 620	636	1 517	1 517	50	6 340
Bari delle Puglie . . . . .	5 514	818	2 643	1 178	37	10 190	4 944	848	2 064	1 947	73	9 876
Foggia . . . . .	3 090	375	1 333	424	..	5 222	2 727	405	1 024	1 075	25	5 256
Lecce . . . . .	3 205	587	1 675	673	40	6 180	2 847	564	1 273	1 221	70	5 975
Taranto . . . . .	1 443	220	626	216	9	2 514	1 314	199	567	465	23	2 568
Potenza . . . . .	2 425	358	1 407	556	87	4 833	2 210	370	1 128	1 274	166	5 148
Catanzaro . . . . .	2 750	472	1 598	570	93	5 483	2 622	428	1 165	1 259	130	5 604
Cosenza . . . . .	1 649	373	1 421	570	43	4 056	1 609	494	1 116	1 285	45	4 549
Reggio di Calabria . . . . .	1 948	372	1 376	559	59	4 314	1 893	409	1 007	980	44	4 333
Caltanissetta . . . . .	1 685	274	1 038	285	56	3 338	1 689	249	753	693	9	3 393
Catania . . . . .	3 267	589	2 007	661	242	6 766	3 212	603	1 513	1 457	133	6 918
Girgenti . . . . .	1 695	317	1 129	384	35	3 560	1 693	292	695	801	39	3 520
Messina . . . . .	1 684	476	1 591	665	117	4 533	1 647	496	1 173	1 147	104	4 567
Palermo . . . . .	2 909	816	2 385	945	222	7 277	2 666	887	1 819	1 806	134	7 312
Siracusa . . . . .	1 788	334	1 191	349	41	3 703	1 756	340	936	873	27	3 932
Trapani . . . . .	1 135	307	976	333	22	2 773	1 060	300	686	738	3	2 787
Cagliari . . . . .	2 113	681	1 532	594	67	4 987	1 958	546	1 202	1 073	56	4 835
Sassari . . . . .	1 318	432	750	346	114	2 960	1 108	359	634	608	95	2 804
Zara . . . . .	73	29	71	18	4	195	71	23	37	51	..	182

Segue TAVOLA IX. — MORTI, DURANTE L'ANNO 1924, CLASSIFICATI SECONDO IL SESSO E LO STATO CIVILE.

B). — In ciascun Compartimento e nel Regno.

COMPARTIMENTI	STATO CIVILE DEI MORTI												
	MASCHI						FEMMINE						
	Celibi		Coniugati	Vedovi	Di stato civile ignoto	TOTALE	Nubili		Coniugate	Vedove	Di stato civile ignoto	TOTALE	
	Sotto i 15 anni	Da 15 anni in su					Sotto i 15 anni	Da 15 anni in su					
Piemonte . . . . .	4 790	5 128	10 916	5 180	188	26 202	4 168	4 698	7 065	8 655	117	24 703	
Liguria . . . . .	2 086	2 070	3 990	1 648	113	9 907	1 746	1 802	2 506	3 089	79	9 222	
Lombardia . . . . .	16 193	6 622	14 230	7 169	235	44 449	14 202	6 026	9 900	11 175	110	41 413	
Veneto . . . . .	13 416	4 815	10 345	5 047	371	33 995	11 680	4 278	7 304	7 869	121	31 252	
Venezia Giulia . . . . .	2 517	1 022	2 184	808	74	6 605	2 230	802	1 382	1 476	35	5 925	
Venezia Tridentina . . . . .	1 860	1 037	1 708	897	95	5 507	1 751	1 062	1 221	1 331	57	5 422	
Emilia {	Ex Ducati (a) . . . . .	3 814	1 722	4 009	2 017	87	11 649	3 320	1 191	2 650	2 927	65	10 153
		Romagne (b) . . . . .	4 686	2 185	4 959	2 318	106	14 254	4 117	1 827	3 230	3 512	40
Toscana . . . . .	5 372	3 339	8 464	4 439	241	21 855	4 524	2 671	6 049	6 490	161	19 895	
Marche . . . . .	3 294	1 239	3 726	1 861	90	10 210	3 052	1 160	2 515	2 991	43	9 761	
Umbria . . . . .	1 866	847	2 048	1 040	20	5 821	1 705	634	1 494	1 414	12	5 259	
Lazio . . . . .	4 805	2 403	5 169	2 121	250	14 739	4 429	1 678	3 573	3 453	120	13 253	
Abruzzi e Molise . . . . .	5 711	1 156	5 020	2 334	141	14 362	5 259	1 133	3 810	3 714	114	14 030	
Campania . . . . .	16 298	4 038	11 575	5 083	644	37 638	14 969	3 721	8 589	8 506	435	36 220	
Puglie . . . . .	13 252	2 000	6 277	2 491	86	24 106	11 832	2 016	4 928	4 708	191	23 675	
Basilicata . . . . .	2 425	358	1 407	556	87	4 833	2 210	370	1 128	1 274	166	5 148	
Calabria . . . . .	6 347	1 217	4 395	1 699	195	13 853	6 124	1 331	3 288	3 524	219	14 486	
Sicilia . . . . .	14 163	3 113	10 317	3 622	735	31 950	13 723	3 167	7 575	7 515	449	32 429	
Sardegna . . . . .	3 431	1 113	2 282	940	181	7 947	3 066	905	1 836	1 681	151	7 639	
Zara . . . . .	73	29	71	18	4	195	71	23	37	51	..	182	
<b>REGNO . .</b>	<b>126 399</b>	<b>45 453</b>	<b>113 084</b>	<b>51 198</b>	<b>3 943</b>	<b>340 077</b>	<b>114 178</b>	<b>40 495</b>	<b>80 080</b>	<b>85 355</b>	<b>2 685</b>	<b>322 793</b>	

(a) Provincie di Modena, Parma, Piacenza e Reggio nell'Emilia. — (b) Provincie di Bologna, Ferrara, Forlì e Ravenna.

TAVOLA X. — MORTI, NEL 1924, CLASSIFICATI

A). — In ciascuna

ANNI DI ETÀ DEI MORTI	PIEMONTE									
	Alessandria		Cuneo		Novara		Torino		Genova	
	Maschi	Femm.	Maschi	Femm.	Maschi	Femm.	Maschi	Femm.	Maschi	Femm.
Fino a 1 anno . . . . .	685	532	894	722	558	416	1 147	815	867	663
Di 1 anno . . . . .	131	106	95	127	111	91	77	171	214	212
» 2 anni . . . . .	58	54	50	60	57	50	53	78	73	79
» 3 » . . . . .	46	48	22	32	30	29	39	58	47	34
» 4 » . . . . .	21	19	30	22	31	21	31	41	56	42
Da 0 a 4 anni . . . . .	941	759	1 091	963	787	607	1 347	1 163	1 257	1 030
Di 5 anni . . . . .	13	7	18	12	13	13	12	31	21	19
» 6 » . . . . .	6	9	8	9	2	4	9	21	18	17
» 7 » . . . . .	11	10	11	17	10	12	10	18	17	14
» 8 » . . . . .	12	7	9	3	12	19	13	26	17	10
» 9 » . . . . .	17	18	11	18	8	10	14	17	11	16
Da 5 a 9 anni . . . . .	59	51	57	59	45	58	58	113	84	76
Di 10 anni . . . . .	15	14	16	13	10	11	37	29	22	12
» 11 » . . . . .	16	13	14	11	16	6	45	27	16	20
» 12 » . . . . .	18	23	9	11	5	13	36	21	16	20
» 13 » . . . . .	24	18	14	14	14	22	31	35	28	15
» 14 » . . . . .	19	36	13	22	9	18	44	38	26	36
Da 10 a 14 anni . . . . .	92	104	66	71	54	70	193	150	108	103
Da 15 a 19 anni . . . . .	108	218	89	117	94	120	226	282	149	221
Di 20 anni (a) . . . . .	30	34	38	32	42	8	128	64	42	57
Da 21 a 24 anni . . . . .	131	164	104	111	148	159	420	311	214	217
Da 20 a 24 anni . . . . .	161	198	142	143	190	167	548	375	256	274
Da 25 a 29 anni . . . . .	137	167	119	152	145	146	334	379	113	241
» 30 » 34 » . . . . .	134	169	109	166	135	103	320	323	398	225
» 35 » 39 » . . . . .	134	139	137	152	150	167	388	298	230	241
» 40 » 44 » . . . . .	1 4	138	129	138	168	171	381	299	268	236
» 45 » 49 » . . . . .	177	147	218	144	202	184	433	364	334	261
» 50 » 54 » . . . . .	212	184	235	181	219	211	521	390	395	335
» 55 » 59 » . . . . .	329	214	212	236	313	245	600	462	480	357
» 60 » 64 » . . . . .	441	345	359	353	382	363	868	730	591	508
» 65 » 69 » . . . . .	575	431	416	416	494	459	913	895	514	557
» 70 » 74 » . . . . .	698	617	630	534	567	600	937	1 157	650	658
» 75 » 79 » . . . . .	636	521	582	452	561	615	924	1 059	557	654
» 80 » 84 » . . . . .	473	462	414	303	430	515	688	737	527	502
» 85 » 89 » . . . . .	169	191	135	123	178	225	279	377	104	228
» 90 » 94 » . . . . .	36	63	22	35	44	60	69	95	61	70
» 95 » 99 » . . . . .	2	11	2	2	2	5	2	19	..	19
Di 100 anni e più . . . . .	..	..	..	..	1	2	1	2	..	1
Età ignota . . . . .	15	28	73	12	..	7	81	25	21	53
<b>TOTALE . . . . .</b>	<b>5 693</b>	<b>5 157</b>	<b>5 237</b>	<b>4 752</b>	<b>5 161</b>	<b>5 100</b>	<b>10 111</b>	<b>9 694</b>	<b>7 097</b>	<b>6 850</b>

a) Nelle statistiche degli anni fino al 1915, la classificazione dei morti per età e sesso è data per gruppi quinquennali a meno dei morti *minorenni*, ossia di coloro che avevano un'età fino a 20 anni e 365 giorni; e quindi, per poter ricavare anche si è creduto opportuno di dare isolatamente i morti in età di 20 anni e formare un nuovo gruppo quadriennale da 21 a 24 anni.

SECONDO L'ETÀ E IL SESSO.

provincia.

LIGURIA				LOMBARDIA									
Imperia		Spezia		Bergamo		Brescia		Como		Cremona		Mantova	
Maschi	Femm.	Maschi	Femm.	Maschi	Femm.	Maschi	Femm.	Maschi	Femm.	Maschi	Femm.	Maschi	Femm.
152	104	260	218	2 722	2 120	1 932	1 721	1 159	957	674	581	687	567
23	39	57	46	772	734	533	523	231	188	145	149	193	170
7	11	24	21	189	208	111	140	77	78	56	65	66	57
6	9	13	17	112	93	87	91	37	44	33	37	25	30
10	5	7	11	40	60	58	56	31	40	19	21	21	25
198	168	361	313	3 835	3 215	2 721	2 531	1 535	1 307	927	853	992	849
..	4	7	4	26	25	24	28	15	11	7	10	6	12
5	2	5	4	17	15	19	17	10	15	4	5	6	3
4	2	4	5	14	20	18	15	12	13	4	4	4	7
2	2	9	6	13	23	15	22	11	11	12	7	8	10
2	1	4	1	13	16	21	16	20	6	11	11	8	11
13	11	29	20	83	99	97	98	68	56	38	37	32	43
3	2	7	5	19	16	21	17	11	15	8	10	8	7
1	3	2	..	15	27	22	21	14	24	5	7	12	9
7	1	3	1	18	16	18	13	10	17	14	5	10	4
3	..	5	6	19	22	21	16	23	10	5	6	5	9
..	2	5	5	21	26	17	29	20	21	10	13	7	6
14	8	22	17	92	107	99	96	78	87	42	41	42	35
24	24	39	44	117	146	128	155	134	187	69	89	59	65
7	3	23	17	29	43	40	32	18	36	12	13	8	22
27	30	47	38	105	123	123	111	141	122	74	72	64	84
34	33	70	55	134	166	163	143	159	158	86	85	72	106
25	43	69	52	105	152	159	132	105	196	48	57	58	92
23	45	47	42	88	145	135	117	135	167	71	70	66	78
32	26	36	36	135	128	147	143	129	152	64	69	54	71
53	27	35	38	126	150	174	158	150	162	76	73	78	61
48	36	51	39	154	135	234	149	190	171	87	68	82	74
64	29	53	53	196	185	268	185	232	182	142	103	128	78
84	44	93	49	258	214	302	211	301	237	176	128	151	89
93	74	89	69	340	312	390	297	352	346	286	204	201	139
105	75	105	84	378	361	459	394	414	405	211	254	218	175
142	121	103	115	427	377	505	479	474	448	280	303	251	215
140	127	151	102	302	300	434	410	398	476	249	271	277	250
114	100	102	104	212	167	297	286	295	335	190	176	234	206
57	69	61	40	43	48	86	95	108	132	42	50	76	84
12	8	6	16	9	12	16	21	23	23	8	11	16	17
..	3	1	2	3	2	3	3	3	1	..	1	1	4
..	..	..	..	..	..	..	..	..	1	..	..	..	..
..	1	12	10	17	6	6	32	44	10	16	2	23	8
1 275	1 072	1 535	1 300	7 054	6 427	6 823	6 135	5 327	5 239	3 108	2 945	3 111	2 739

partire da 15 anni in su, e cioè, da 15 a 19, da 20 a 24, ecc. In tal modo, però, mancava la possibilità di conoscere il numero questa notizia e mantenere nello stesso tempo i confronti con le statistiche degli anni precedenti, a partire dall'anno 1916, pur continuandosi a dare, come in passato, i morti del gruppo da 20 a 24 anni.

ANNI DI ETÀ DEI MORTI	Segue LOMBARDIA									
	Milano		Pavia		Sondrio		Belluno		Padova	
	Maschi	Femm.	Maschi	Femm.	Maschi	Femm.	Maschi	Femm.	Maschi	Femm.
Fino a 1 anno . . . . .	3 031	2 239	336	294	237	223	357	316	1 378	1 165
Di 1 anno . . . . .	647	648	82	64	80	82	121	124	317	283
» 2 anni . . . . .	233	221	24	31	31	41	45	51	102	76
» 3 » . . . . .	146	129	20	32	32	22	35	34	62	68
» 4 » . . . . .	96	99	17	14	9	15	24	21	45	39
Da 0 a 4 anni . . . . .	4 153	3 336	479	435	389	383	582	546	1 904	1 631
Di 5 anni . . . . .	32	48	12	4	2	10	3	4	17	21
» 6 » . . . . .	32	36	10	5	4	10	7	4	16	16
» 7 » . . . . .	28	44	4	2	3	4	5	8	13	15
» 8 » . . . . .	30	33	7	1	2	6	6	2	15	18
» 9 » . . . . .	40	40	7	8	4	3	5	5	20	18
Da 5 a 9 anni . . . . .	162	201	40	20	15	33	26	23	81	88
Di 10 anni . . . . .	41	47	2	7	5	5	12	8	22	15
» 11 » . . . . .	48	38	14	5	5	4	5	6	26	11
» 12 » . . . . .	33	51	10	9	2	4	8	5	14	17
» 13 » . . . . .	40	62	7	14	3	2	8	6	14	25
» 14 » . . . . .	45	77	10	13	9	2	3	9	17	22
Da 10 a 14 anni . . . . .	207	275	43	48	24	17	36	34	93	90
Da 15 a 19 anni . . . . .	360	531	90	92	24	27	48	57	126	138
Di 20 anni (a) . . . . .	100	119	18	17	10	5	14	12	36	38
Da 21 a 24 anni . . . . .	408	519	93	100	32	30	50	50	149	188
Da 20 a 24 anni . . . . .	508	638	111	117	42	35	64	62	185	226
Da 25 a 29 anni . . . . .	431	503	86	104	31	39	36	55	147	161
» 30 » 34 » . . . . .	384	462	80	69	21	28	62	47	122	125
» 35 » 39 » . . . . .	444	358	62	79	21	31	51	45	118	106
» 40 » 44 » . . . . .	546	413	74	91	28	28	43	48	114	117
» 45 » 49 » . . . . .	582	498	93	86	39	33	56	33	147	111
» 50 » 54 » . . . . .	725	501	122	105	49	42	60	48	163	118
» 55 » 59 » . . . . .	831	584	174	174	55	50	77	77	188	138
» 60 » 64 » . . . . .	1 029	862	223	223	63	63	95	103	240	199
» 65 » 69 » . . . . .	1 243	1 049	316	258	70	95	123	102	296	226
» 70 » 74 » . . . . .	1 240	1 322	407	357	95	127	111	134	343	337
» 75 » 79 » . . . . .	963	1 066	351	360	91	106	120	129	343	382
» 80 » 84 » . . . . .	578	687	307	300	70	67	114	112	253	291
» 85 » 89 » . . . . .	192	258	104	112	23	29	51	46	101	118
» 90 » 94 » . . . . .	28	66	32	31	7	8	4	13	22	34
» 95 » 99 » . . . . .	..	4	3	1	1	..	3	2	2	5
Di 100 anni e più . . . . .	..	1	..	..	..	..	..	1	..	1
Età ignota. . . . .	45	4	..	2	20	4	..	10	16	15
<b>TOTALE . . .</b>	<b>14 651</b>	<b>13 619</b>	<b>3 197</b>	<b>3 064</b>	<b>1 178</b>	<b>1 245</b>	<b>1 762</b>	<b>1 727</b>	<b>5 004</b>	<b>4 657</b>

(a) Veggasi la nota a pag. 94.



SECONDO L'ETÀ E IL SESSO.

provincia.

VENETO												VENEZIA GIULIA	
Rovigo		Treviso		Udine		Venezia		Verona		Vicenza		Fiume	
Maschi	Femm.	Maschi	Femm.	Maschi	Femm.	Maschi	Femm.	Maschi	Femm.	Maschi	Femm.	Maschi	Femm.
991	884	956	731	1 691	1 343	1 339	1 074	1 008	767	941	806	178	131
295	246	245	248	388	462	327	325	221	211	296	249	44	40
89	87	87	80	142	165	106	109	62	49	88	76	18	15
38	42	42	56	89	95	74	64	28	24	49	37	23	13
41	22	33	35	68	68	39	50	25	20	29	38	14	8
1 454	1 281	1 363	1 150	2 378	2 133	1 885	1 622	1 344	1 071	1 403	1 206	277	207
18	17	9	18	27	29	14	13	8	10	20	15	5	3
5	12	10	9	17	20	20	12	8	13	12	12	2	..
4	2	9	14	16	21	17	13	7	7	8	8	1	1
9	6	9	10	26	12	14	17	11	9	11	7	3	..
11	8	12	12	19	31	13	14	16	9	15	10	2	1
47	45	49	63	105	113	78	69	50	48	66	52	13	5
6	4	19	5	26	20	15	13	14	11	15	13	2	..
6	11	17	13	26	19	21	16	17	8	20	10	2	1
9	17	10	5	30	27	16	8	9	15	11	8	..	3
9	10	10	14	29	19	12	14	14	11	10	15	2	1
11	8	14	23	32	36	14	15	16	14	14	13	1	2
41	50	70	60	143	121	78	66	70	59	70	59	7	7
76	93	89	105	155	191	120	120	101	114	90	117	19	22
11	27	34	24	83	57	26	35	26	17	13	26	11	2
24	81	98	111	274	198	140	135	117	97	100	104	29	23
35	108	132	135	357	255	166	170	143	114	113	130	40	25
79	85	95	106	215	215	123	133	100	115	104	136	35	23
78	68	95	97	152	190	104	123	107	116	115	120	28	22
47	51	88	84	148	198	119	95	74	109	94	103	24	19
46	57	96	83	182	189	138	95	98	103	114	102	35	25
61	37	92	92	225	179	151	92	123	119	110	101	30	24
65	57	141	78	200	203	176	119	161	141	122	149	43	34
92	75	151	105	303	249	200	134	198	147	169	154	41	29
116	97	158	146	415	363	238	190	239	199	213	203	41	36
139	108	197	173	440	480	282	215	316	255	266	242	58	36
179	173	261	243	516	537	316	269	328	321	313	329	39	33
222	197	251	239	548	497	259	285	341	347	362	325	42	41
135	158	236	204	450	435	194	221	312	275	274	255	30	46
74	45	81	113	198	199	80	116	108	101	100	101	20	21
8	11	35	22	68	71	15	33	26	22	25	37	7	1
..	1	2	7	8	11	1	4	1	1	4	1	..	2
..	..	..	3	1	2	..	1	..	2	..	..	..	..
6	9	8	14	210	23	18	6	10	..	4	7	..	13
3 000	2 806	3 690	3 322	7 417	6 854	4 741	4 178	4 250	3 779	4 131	3 929	829	671

ANNI DI ETÀ DEI MORTI	Segue VENEZIA GIULIA				VENEZIA TRIDENTINA		Bologna		Ferrara	
	Pola		Trieste		Trento		Maschi	Femm.	Maschi	Femm.
	Maschi	Femm.	Maschi	Femm.	Maschi	Femm.	Maschi	Femm.	Maschi	Femm.
Fino a 1 anno . . . . .	688	692	486	350	1 312	1 132	867	677	924	735
Di 1 anno . . . . .	215	165	173	162	258	246	233	208	288	281
» 2 anni . . . . .	93	109	113	80	71	94	74	79	97	91
» 3 » . . . . .	89	66	48	66	51	61	24	40	35	42
» 4 » . . . . .	62	50	32	39	27	47	26	28	39	28
Da 0 a 4 anni . . . . .	1 147	1 082	852	697	1 719	1 580	1 224	1 032	1 383	1 177
Di 5 anni . . . . .	28	23	15	15	17	22	16	17	20	15
» 6 » . . . . .	14	13	11	10	11	9	12	9	7	9
» 7 » . . . . .	6	13	5	5	11	6	9	11	8	10
» 8 » . . . . .	11	4	7	2	7	21	12	15	16	12
» 9 » . . . . .	11	14	7	13	19	18	21	17	9	8
Da 5 a 9 anni . . . . .	70	67	45	45	65	76	70	69	60	54
Di 10 anni . . . . .	16	14	7	9	17	22	19	9	8	5
» 11 » . . . . .	15	13	9	11	18	15	20	18	12	4
» 12 » . . . . .	6	12	9	10	13	22	14	16	8	8
» 13 » . . . . .	16	16	5	5	13	17	15	12	14	11
» 14 » . . . . .	13	11	10	19	15	19	22	29	13	8
Da 10 a 14 anni . . . . .	66	66	40	54	76	95	90	84	55	36
Da 15 a 19 anni . . . . .	66	92	63	91	115	152	141	140	76	91
Di 20 anni (a). . . . .	30	23	53	21	36	41	22	36	20	10
Da 21 a 24 anni . . . . .	82	71	103	89	141	149	119	156	67	95
Da 20 a 24 anni . . . . .	112	94	156	110	177	190	141	192	87	105
Da 25 a 29 anni . . . . .	73	74	134	107	99	151	133	178	39	78
» 30 » 34 » . . . . .	70	76	91	80	160	162	113	157	58	65
» 35 » 39 » . . . . .	67	46	126	88	121	157	117	147	58	59
» 40 » 44 » . . . . .	64	49	123	93	167	146	145	145	49	61
» 45 » 49 » . . . . .	95	66	143	99	192	177	204	152	67	49
» 50 » 54 » . . . . .	92	55	163	101	231	169	234	180	93	69
» 55 » 59 » . . . . .	93	83	145	103	265	219	303	195	118	62
» 60 » 64 » . . . . .	134	96	193	127	322	326	425	296	181	108
» 65 » 69 » . . . . .	173	157	154	181	422	415	471	303	191	140
» 70 » 74 » . . . . .	160	148	166	188	462	461	536	447	228	207
» 75 » 79 » . . . . .	175	163	145	152	401	435	479	459	219	222
» 80 » 84 » . . . . .	130	171	93	156	313	311	326	344	186	187
» 85 » 89 » . . . . .	75	75	38	69	149	139	102	123	28	77
» 90 » 94 » . . . . .	17	30	6	14	27	33	24	28	13	21
» 95 » 99 » . . . . .	2	3	2	1	6	2	2	7	..	1
Di 100 anni e più . . . . .	..	..	..	1	..	..	2	..	..	..
Età ignota . . . . .	17	3	..	1	18	26	36	12	21	..
<b>TOTALE . . . . .</b>	<b>2 898</b>	<b>2 696</b>	<b>2 878</b>	<b>2 558</b>	<b>5 507</b>	<b>5 422</b>	<b>5 318</b>	<b>4 690</b>	<b>3 210</b>	<b>2 869</b>

(a) Veggasi la nota a pag. 94.

SECONDO L'ETÀ E IL SESSO.

provincia.

EMILIA												TOSCANA	
Forlì		Modena		Parma		Piacenza		Ravenna		Reggio Emilia		Arezzo	
Maschi	Femm.	Maschi	Femm.	Maschi	Femm.	Maschi	Femm.	Maschi	Femm.	Maschi	Femm.	Maschi	Femm.
995	778	874	748	528	415	441	322	336	273	663	557	498	420
116	245	210	213	142	114	96	108	64	52	153	187	130	113
49	80	67	71	44	33	36	32	11	12	36	57	36	41
47	34	24	32	29	24	17	23	16	17	36	25	31	26
29	32	32	15	12	17	16	16	7	10	19	18	21	23
1 236	1 169	1 207	1 079	755	603	606	501	434	364	907	844	716	623
7	10	9	17	6	12	3	6	3	2	11	7	3	15
12	8	6	10	9	5	6	5	4	5	10	6	14	6
7	5	12	11	3	4	3	6	3	3	6	4	8	1
10	12	15	6	9	8	4	8	3	3	10	6	5	7
7	9	10	8	13	5	7	7	3	8	9	6	3	6
43	44	52	52	40	34	23	32	16	21	46	29	33	35
11	12	11	13	1	2	8	1	8	3	8	6	9	4
5	7	6	9	6	10	12	9	7	5	11	9	6	7
11	8	17	9	9	6	9	3	2	4	7	4	10	4
9	11	14	15	5	5	8	5	6	3	7	6	8	6
9	8	13	6	7	10	10	9	7	6	9	9	4	8
45	46	61	52	28	33	47	27	30	21	42	34	37	29
58	90	81	65	58	50	58	59	57	55	66	61	63	52
18	22	13	16	21	17	17	5	12	12	17	23	20	15
79	92	77	81	57	67	58	59	31	80	68	68	65	58
97	114	90	97	78	84	75	64	43	92	85	91	85	73
61	95	79	84	71	67	53	63	40	54	59	66	58	83
68	92	66	77	70	58	58	59	49	56	52	62	57	79
65	81	54	79	63	65	52	66	48	42	60	78	67	61
90	66	42	88	87	55	53	69	55	33	72	68	56	69
103	85	136	76	79	78	55	70	80	44	88	70	91	72
81	97	115	81	96	75	90	47	88	65	104	85	96	67
190	120	182	106	149	100	114	82	125	83	164	108	115	101
231	182	228	180	182	137	173	131	157	127	208	149	196	156
259	213	255	209	230	208	201	171	194	110	222	180	227	188
331	263	315	256	247	248	237	209	254	202	260	199	350	264
295	279	314	271	261	210	232	203	245	212	257	203	279	224
196	164	198	170	187	157	161	136	144	156	159	146	203	161
83	73	58	70	78	71	44	66	65	98	44	58	75	44
20	16	20	18	25	22	13	17	19	14	11	19	20	18
3	2	..	2	1	6	4	2	1	3	3	3	..	3
3	1	..	..	2	..	..	..	..	1	2	..	..	1
..	7	7	8	13	34	16	11	24	15	13	..	7	10
3 558	3 299	3 560	3 120	2 800	2 395	2 365	2 085	2 168	1 868	2 924	2 553	2 831	2 413

ANNI DI ETÀ DEI MORTI	Segue TOSCANA									
	Firenze		Grosseto		Livorno		Lucca		Massa e Carrara	
	Maschi	Femm.	Maschi	Femm.	Maschi	Femm.	Maschi	Femm.	Maschi	Femm.
Fino a 1 anno . . . . .	997	751	245	182	170	147	394	301	333	298
Di 1 anno . . . . .	172	201	65	46	57	49	87	66	113	124
» 2 anni . . . . .	85	74	30	21	13	18	32	33	45	45
» 3 » . . . . .	57	54	11	19	8	6	24	23	37	25
» 4 » . . . . .	23	25	14	12	8	12	20	14	48	22
Da 0 a 4 anni . . . . .	1 334	1 105	365	280	256	232	557	437	576	514
Di 5 anni . . . . .	18	20	8	5	..	1	11	6	6	4
» 6 » . . . . .	13	9	1	1	2	1	7	4	10	3
» 7 » . . . . .	15	13	2	6	5	2	..	3	3	5
» 8 » . . . . .	15	14	6	4	2	5	2	6	4	2
» 9 » . . . . .	11	10	9	5	3	1	9	3	5	7
Da 5 a 9 anni . . . . .	72	66	26	21	12	10	29	22	28	21
Di 10 anni . . . . .	23	20	3	2	5	3	10	8	3	6
» 11 » . . . . .	17	16	3	3	3	1	3	9	7	3
» 12 » . . . . .	18	17	2	3	1	1	2	10	5	3
» 13 » . . . . .	14	21	7	5	4	3	3	9	4	5
» 14 » . . . . .	27	33	5	3	..	3	4	7	6	1
Da 10 a 14 anni . . . . .	99	107	20	16	13	11	22	43	25	18
Da 15 a 19 anni . . . . .	119	202	33	21	30	40	51	65	32	39
Di 20 anni (a) . . . . .	34	45	11	7	15	5	8	20	7	6
Da 21 a 24 anni . . . . .	187	208	34	37	33	36	64	77	44	30
Da 20 a 24 anni . . . . .	221	253	45	44	48	41	72	97	51	36
Da 25 a 29 anni . . . . .	195	212	30	40	41	39	49	72	28	33
» 30 » 34 » . . . . .	165	217	25	38	46	37	77	67	33	45
» 35 » 39 » . . . . .	165	212	29	35	33	32	55	71	26	31
» 40 » 44 » . . . . .	200	200	20	18	49	31	62	73	31	36
» 45 » 49 » . . . . .	232	235	51	27	60	36	73	76	49	21
» 50 » 54 » . . . . .	295	233	47	28	59	41	94	92	54	36
» 55 » 59 » . . . . .	392	330	90	36	58	37	127	116	69	60
» 60 » 64 » . . . . .	544	479	101	62	96	68	183	212	72	65
» 65 » 69 » . . . . .	624	542	104	84	95	71	210	207	95	76
» 70 » 74 » . . . . .	847	728	96	111	108	116	264	320	112	115
» 75 » 79 » . . . . .	831	764	103	89	123	130	320	346	132	120
» 80 » 84 » . . . . .	522	561	66	65	83	99	267	301	106	80
» 85 » 89 » . . . . .	230	217	32	34	25	47	134	140	45	40
» 90 » 94 » . . . . .	51	67	6	6	4	7	39	45	8	9
» 95 » 99 » . . . . .	3	9	..	1	..	2	2	4	3	3
Di 100 anni e più . . . . .	1	1	..	..	..	..	..	1	1	..
Età ignota . . . . .	56	17	14	18	9	5	..	25	1	2
<b>TOTALE . . . . .</b>	<b>7 198</b>	<b>6 757</b>	<b>1 303</b>	<b>1 074</b>	<b>1 248</b>	<b>1 132</b>	<b>2 687</b>	<b>2 832</b>	<b>1 577</b>	<b>1 400</b>

(a) Veggasi la nota a pag. 94.

SECONDO L'ETÀ E IL SESSO.

provincia.

				MARCHE								UMBRIA	
Pisa		Siena		Ancona		Ascoli Piceno		Macerata		Pesaro e Urbino		Perugia	
Maschi	Femm.	Maschi	Femm.	Maschi	Femm.	Maschi	Femm.	Maschi	Femm.	Maschi	Femm.	Maschi	Femm.
352	292	315	251	564	464	638	460	522	365	569	619	1 141	957
120	80	73	66	167	163	75	129	60	118	123	83	342	324
58	47	24	17	57	59	37	40	21	42	45	49	102	124
28	14	13	18	38	31	32	38	13	25	28	32	80	70
29	21	9	8	21	15	8	22	9	13	26	28	41	42
587	454	434	360	847	732	790	689	625	563	791	811	1 706	1 517
7	10	5	5	4	6	7	9	6	7	5	11	23	29
7	5	7	3	4	5	5	4	5	4	3	3	12	14
3	4	2	3	4	12	8	5	1	6	11	7	23	13
8	4	3	6	8	5	5	15	5	6	6	6	16	13
5	5	4	5	6	3	6	6	4	6	6	1	14	17
30	28	21	22	26	31	31	39	21	29	31	28	88	86
9	9	7	6	11	5	6	6	9	8	11	6	14	30
5	6	6	5	9	8	7	9	6	5	5	4	16	15
8	5	4	5	6	7	3	8	5	6	3	10	13	22
13	8	11	9	3	6	10	5	4	7	6	3	12	18
8	12	9	5	9	7	5	5	7	7	7	8	17	17
43	40	37	30	38	33	31	33	31	33	32	31	72	102
62	67	29	45	48	64	45	29	52	28	44	63	112	117
23	13	12	13	19	11	12	7	29	8	14	22	29	36
58	73	32	63	69	64	30	46	57	43	51	26	122	115
81	86	44	76	88	75	42	53	86	51	65	48	151	151
72	68	53	62	58	82	40	54	43	47	44	105	117	145
53	67	56	65	64	56	48	42	52	52	49	43	134	134
65	76	43	62	62	65	35	49	38	45	56	74	120	140
73	76	55	61	62	65	39	57	39	56	59	69	115	134
87	62	68	63	81	60	52	48	62	64	59	40	163	140
90	64	78	60	109	97	61	60	81	67	84	69	166	145
109	118	120	97	151	126	96	72	112	54	140	75	266	202
188	157	162	120	194	145	134	131	162	135	164	159	374	340
217	158	214	153	229	221	178	183	176	199	213	177	426	367
308	303	261	224	302	310	246	246	249	265	258	211	577	508
357	231	272	214	259	290	253	248	265	283	260	218	606	494
241	200	140	114	177	183	185	188	174	187	142	140	390	341
107	82	35	40	67	86	72	78	63	71	54	53	184	142
25	38	5	8	12	35	20	17	17	20	10	14	43	39
1	2	..	..	1	..	1	4	2	..	6	..	5	4
..	..	..	..	..	..	..	..	..	1	..	..	..	2
4	8	84	26	3	..	14	..	..	7	8	..	6	9
2 800	2 385	2 211	1 902	2 878	2 756	2 413	2 320	2 350	2 257	2 569	2 428	5 821	5 259

ANNI DI ETÀ DEI MORTI	LAZIO		ABRUZZI E MOLISE							
	Roma		Aquila		Campobasso		Chieti		Teramo	
	Maschi	Femm.	Maschi	Femm.	Maschi	Femm.	Maschi	Femm.	Maschi	Femm.
Fino a 1 anno . . . . .	2 553	2 253	1 164	876	1 075	825	872	736	656	518
Di 1 anno . . . . .	1 013	922	196	308	198	327	163	211	199	189
» 2 anni . . . . .	409	385	90	123	143	146	78	78	59	85
» 3 » . . . . .	213	219	61	79	79	91	47	38	31	40
» 4 » . . . . .	148	145	46	47	44	58	26	42	23	22
Da 0 a 4 anni . . . . .	4 336	3 924	1 557	1 433	1 539	1 447	1 186	1 105	968	854
Di 5 anni . . . . .	79	67	31	24	22	16	10	17	15	15
» 6 » . . . . .	50	45	21	14	23	9	8	11	9	7
» 7 » . . . . .	52	47	20	19	14	14	8	8	4	8
» 8 » . . . . .	44	45	22	13	13	12	12	4	8	6
» 9 » . . . . .	60	58	15	11	10	15	10	11	5	2
Da 5 a 9 anni . . . . .	285	262	109	81	82	66	48	51	41	38
Di 10 anni . . . . .	43	46	11	6	13	17	7	12	7	10
» 11 » . . . . .	33	43	10	7	11	8	14	9	5	8
» 12 » . . . . .	31	51	6	9	8	10	6	9	1	8
» 13 » . . . . .	29	55	13	8	9	10	10	8	3	15
» 14 » . . . . .	48	48	8	11	11	10	17	6	11	3
Da 10 a 14 anni . . . . .	184	243	48	41	52	55	54	44	27	44
Da 15 a 19 anni . . . . .	369	372	78	70	71	69	52	68	47	60
Di 20 anni (a) . . . . .	108	91	10	12	21	22	15	10	6	11
Da 21 a 24 anni . . . . .	418	331	51	60	58	60	50	88	52	54
Da 20 a 24 anni . . . . .	526	422	61	72	79	82	65	98	58	65
Da 25 a 29 anni . . . . .	404	382	81	66	47	73	46	70	54	70
» 30 » 34 » . . . . .	364	418	75	108	53	93	44	67	44	75
» 35 » 39 » . . . . .	345	384	46	103	26	73	50	79	47	58
» 40 » 44 » . . . . .	433	342	72	94	44	60	60	64	38	45
» 45 » 49 » . . . . .	456	361	96	74	77	59	72	71	66	40
» 50 » 54 » . . . . .	578	424	123	109	84	72	87	76	65	58
» 55 » 59 » . . . . .	761	544	121	140	116	113	118	101	80	96
» 60 » 64 » . . . . .	1 002	775	201	202	189	186	157	155	149	114
» 65 » 69 » . . . . .	1 202	925	264	266	246	288	242	277	167	183
» 70 » 74 » . . . . .	1 310	1 282	407	339	372	382	355	368	258	271
» 75 » 79 » . . . . .	1 127	1 106	489	369	387	361	364	362	262	223
» 80 » 84 » . . . . .	710	725	299	254	232	236	290	292	240	230
» 85 » 89 » . . . . .	255	241	108	98	86	101	126	144	121	100
» 90 » 94 » . . . . .	49	64	32	22	18	17	25	24	32	37
» 95 » 99 » . . . . .	7	17	..	3	4	3	3	4	5	11
Di 100 anni e più . . . . .	1	1	..	..	..	..	..	..	..	..
Età ignota . . . . .	35	39	24	13	10	13	17	6	27	26
<b>TOTALE . . .</b>	<b>14 739</b>	<b>13 253</b>	<b>4 291</b>	<b>3 957</b>	<b>3 814</b>	<b>3 849</b>	<b>3 461</b>	<b>3 526</b>	<b>2 796</b>	<b>2 698</b>

(a) Veggasi la nota a pag. 94.

SECONDO L'ETÀ E IL SESSO.

provincia.

CAMPANIA										PUGLIE			
Avellino		Benevento		Caserta		Napoli		Salerno		Bari		Foggia	
Maschi	Femm.	Maschi	Femm.	Maschi	Femm.	Maschi	Femm.	Maschi	Femm.	Maschi	Femm.	Maschi	Femm.
1 036	895	569	531	1 973	1 672	3 729	3 174	1 563	1 462	3 170	2 560	1 550	1 347
298	314	196	183	683	698	1 498	1 546	553	476	1 267	1 285	784	649
80	104	94	101	322	291	634	640	248	197	407	402	288	265
75	77	42	47	221	173	373	380	144	115	239	208	159	140
46	39	32	36	124	124	235	243	86	99	126	115	99	94
1 535	1 429	933	898	3 323	2 958	6 469	5 983	2 594	2 349	5 209	4 570	2 880	2 495
23	14	15	12	53	52	90	107	47	40	65	67	34	38
16	12	10	13	35	27	88	65	20	36	33	43	22	19
15	16	7	7	41	33	61	56	30	23	35	25	16	24
16	12	11	10	37	31	55	38	22	27	28	26	28	25
14	14	11	12	32	29	47	49	28	27	27	37	33	21
84	68	54	54	198	172	341	315	147	153	193	198	133	127
12	14	7	13	34	21	49	54	21	26	30	28	16	28
14	13	5	11	31	22	74	50	22	21	21	25	16	19
12	13	3	8	29	14	62	47	30	23	16	46	19	21
18	9	3	6	15	28	39	54	26	20	22	34	13	18
12	10	6	14	25	27	52	44	19	28	23	43	13	19
68	59	24	52	134	112	276	249	118	118	112	176	77	105
66	79	47	36	187	175	398	300	109	132	196	260	89	142
13	13	8	5	58	42	85	83	32	24	34	60	30	26
93	82	53	59	179	142	374	324	129	104	172	198	82	115
106	95	61	64	237	184	459	407	161	128	206	258	112	141
76	88	35	37	159	169	249	370	128	139	164	260	98	118
39	61	35	64	130	174	457	339	110	138	107	202	65	94
41	75	33	45	134	161	311	349	94	146	125	213	68	103
49	79	34	51	142	164	342	365	101	127	164	188	77	94
63	57	40	38	183	152	402	312	136	116	164	179	104	104
86	71	82	76	219	190	508	455	137	153	181	190	119	116
129	100	76	78	297	253	593	491	151	163	230	242	148	127
233	178	123	108	409	458	871	787	257	283	398	371	211	185
280	293	210	158	519	519	881	862	316	347	592	499	263	315
405	358	278	248	794	768	1 186	1 073	496	493	674	618	291	337
385	389	269	250	731	734	943	961	497	526	636	612	262	307
325	264	162	175	564	613	885	899	441	478	529	524	160	215
125	94	70	67	228	239	198	417	194	228	223	222	48	99
20	35	18	23	38	65	92	138	60	79	51	61	10	16
2	2	5	3	14	8	11	34	8	14	8	10	2	5
..	..	1	..	..	1	1	6	1	2	..	1	..	..
11	9	8	8	30	32	39	31	74	28	28	22	5	11
4 128	3 883	2 598	2 533	8 670	8 301	15 912	15 163	6 330	6 340	10 190	9 676	5 222	5 256

ANNI DI ETÀ DEI MORTI	Segue PUGLIE				BASILICATA		CALABRIE			
	Lecce		Taranto		Potenza		Catanzaro		Cosenza	
	Maschi	Femm.	Maschi	Femm.	Maschi	Femm.	Maschi	Femm.	Maschi	Femm.
Fino a 1 anno . . . . .	1 841	1 612	899	775	1 460	1 244	1 411	1 362	1 045	943
Di 1 anno . . . . .	751	664	252	268	494	519	502	506	235	293
» 2 anni . . . . .	228	189	103	108	156	146	248	247	122	119
» 3 » . . . . .	114	104	59	39	78	101	183	139	55	67
» 4 » . . . . .	75	81	25	34	53	59	128	105	51	42
Da 0 a 4 anni . . . . .	3 009	2 650	1 338	1 224	2 241	2 069	2 472	2 359	1 508	1 464
Di 5 anni . . . . .	34	36	16	15	32	16	69	56	20	25
» 6 » . . . . .	30	21	10	10	18	12	29	29	19	15
» 7 » . . . . .	13	12	14	7	8	17	33	35	17	10
» 8 » . . . . .	17	15	15	4	14	18	31	26	10	10
» 9 » . . . . .	18	11	5	6	17	11	18	29	14	19
Da 5 a 9 anni . . . . .	112	95	60	42	89	74	180	175	80	79
Di 10 anni . . . . .	14	14	12	11	25	17	23	24	9	18
» 11 » . . . . .	19	27	16	8	19	12	18	17	14	9
» 12 » . . . . .	15	19	5	11	18	12	13	16	14	15
» 13 » . . . . .	19	24	5	7	20	14	11	12	14	8
» 14 » . . . . .	17	18	7	11	13	12	33	19	10	16
Da 10 a 14 anni . . . . .	84	102	45	48	95	67	98	88	61	66
Da 15 a 19 anni . . . . .	126	167	45	62	101	95	115	90	82	100
Di 20 anni (a) . . . . .	24	23	18	12	16	22	17	21	17	23
Da 21 a 24 anni . . . . .	88	122	52	47	76	104	82	106	36	96
Da 20 a 24 anni . . . . .	112	145	70	59	92	126	99	127	53	119
Da 25 a 29 anni . . . . .	115	151	54	78	83	112	96	137	138	103
» 30 » 34 » . . . . .	133	153	41	58	79	102	104	126	50	97
» 35 » 39 » . . . . .	81	118	28	50	53	95	62	97	58	101
» 40 » 44 » . . . . .	139	126	50	49	74	88	75	100	63	90
» 45 » 49 » . . . . .	150	120	40	51	100	89	95	102	72	95
» 50 » 54 » . . . . .	139	116	57	48	140	104	124	147	112	107
» 55 » 59 » . . . . .	167	142	62	59	102	152	186	153	121	132
» 60 » 64 » . . . . .	235	202	95	97	200	219	231	254	183	220
» 65 » 69 » . . . . .	326	252	111	106	217	313	304	306	232	313
» 70 » 74 » . . . . .	386	396	111	168	378	480	406	442	359	471
» 75 » 79 » . . . . .	371	385	151	148	347	406	360	332	343	399
» 80 » 84 » . . . . .	304	357	106	138	286	351	267	317	353	386
» 85 » 89 » . . . . .	138	194	39	51	91	122	117	144	122	121
» 90 » 94 » . . . . .	32	58	10	18	26	35	34	44	47	59
» 95 » 99 » . . . . .	8	9	1	2	6	3	5	7	10	12
Di 100 anni e più . . . . .	2	2	..	..	3	..	..	2	..	2
Età ignota . . . . .	11	35	..	12	30	46	53	55	9	13
<b>TOTALE . . .</b>	<b>6 180</b>	<b>5 975</b>	<b>2 514</b>	<b>2 568</b>	<b>4 833</b>	<b>5 148</b>	<b>5 483</b>	<b>5 604</b>	<b>4 056</b>	<b>4 549</b>

(a) Veggasi la nota a pag. 94.



SECONDO L'ETÀ E IL SESSO.

provincia.

SICILIA													
Reggio		Caltanissetta		Catania		Girgenti		Messina		Palermo		Siracusa	
Maschi	Femm.	Maschi	Femm.	Maschi	Femm.	Maschi	Femm.	Maschi	Femm.	Maschi	Femm.	Maschi	Femm.
1 068	1 030	1 039	1 003	1 950	1 948	1 061	979	1 059	998	1 556	1 360	1 183	1 098
408	381	358	407	772	768	335	404	300	293	640	633	304	365
148	139	92	75	197	187	107	113	98	110	241	223	99	96
91	90	44	58	83	93	44	57	45	49	144	125	49	42
66	71	29	32	69	51	29	41	45	48	68	77	28	43
1 781	1 711	1 562	1 575	3 071	3 047	1 576	1 594	1 547	1 498	2 649	2 418	1 663	1 644
38	43	26	11	31	24	22	17	13	18	48	36	16	11
21	24	12	7	21	20	10	7	16	16	39	32	11	15
13	13	13	14	22	18	13	8	14	15	30	13	12	7
9	14	8	12	17	9	9	9	12	11	20	24	11	13
17	18	5	17	19	13	8	7	14	8	18	27	14	12
98	112	64	61	110	84	62	48	69	68	155	132	64	58
13	13	16	11	21	12	8	8	14	19	23	24	17	11
14	13	11	8	18	12	13	10	13	12	13	19	10	10
16	13	8	12	23	16	12	9	17	13	24	21	9	10
9	14	9	14	12	17	11	11	9	13	27	17	14	8
17	17	15	8	12	24	13	13	15	24	18	35	11	15
69	70	59	53	86	81	57	51	68	81	105	116	61	54
72	115	69	73	123	136	67	76	94	100	171	190	69	87
21	18	16	20	20	37	11	25	26	22	58	52	12	17
79	79	24	57	116	127	77	68	74	114	154	200	65	85
100	97	40	77	136	164	88	93	100	136	212	252	77	102
65	101	71	71	100	152	51	74	132	126	158	217	69	84
71	107	36	68	126	163	50	59	77	104	143	175	75	83
60	86	51	57	113	127	54	60	72	109	151	171	54	81
73	91	43	60	132	127	51	74	89	107	158	158	76	79
87	79	68	77	140	145	60	58	120	96	173	185	89	76
110	91	90	89	206	148	104	87	131	138	221	193	100	97
120	105	96	104	187	200	106	74	131	144	241	195	105	116
203	186	189	167	328	345	185	150	239	252	390	382	158	197
220	242	199	183	387	367	234	215	301	244	522	459	223	213
328	370	241	250	459	551	314	282	435	382	585	601	290	297
291	285	205	194	423	454	259	252	326	385	554	568	221	278
317	278	161	166	322	345	162	185	374	325	443	537	181	251
162	134	38	51	111	160	49	58	147	181	129	195	71	88
46	48	10	9	29	44	8	15	54	60	30	78	14	31
7	13	1	4	8	6	2	1	10	12	7	12	2	8
1	2	..	..	..	3	..	..	3	1	1	4	..	..
33	10	45	4	169	69	21	14	14	18	79	74	41	8
4 314	4 333	3 338	3 393	6 766	6 918	3 560	3 520	4 533	4 567	7 277	7 312	3 703	3 932

Segue TAVOLA X. — MORTI, NEL 1924, CLASSIFICATI SECONDO L'ETÀ E IL SESSO.

A). — In ciascuna provincia.

ANNI DI ETÀ DEI MORTI	Segue SICILIA		SARDEGNA				ZARA	
	Trapani		Cagliari		Sassari		Maschi	Femm.
	Maschi	Femm.	Marchi	Femm.	Maschi	Femm.		
Fino a 1 anno . . . . .	633	630	1 133	948	721	586	49	44
Di 1 anno . . . . .	241	196	381	398	263	222	13	7
» 2 anni . . . . .	102	75	198	155	110	105	2	2
» 3 » . . . . .	44	33	91	107	59	35	5	5
» 4 » . . . . .	23	25	76	86	36	25	..	5
Da 0 a 4 anni . . . . .	1 043	959	1 879	1 694	1 189	973	69	63
Di 5 anni . . . . .	10	11	42	44	24	28	1	..
» 6 » . . . . .	7	12	26	31	13	9	..	..
» 7 » . . . . .	12	7	25	27	10	16	2	..
» 8 » . . . . .	12	10	28	20	15	11	..	..
» 9 » . . . . .	13	11	20	21	15	13	..	1
Da 5 a 9 anni . . . . .	54	51	141	143	77	77	3	1
Di 10 anni . . . . .	11	10	14	16	10	7	1	..
» 11 » . . . . .	2	9	12	17	8	10	..	1
» 12 » . . . . .	10	11	21	24	14	14	..	3
» 13 » . . . . .	9	6	17	30	9	11	..	2
» 14 » . . . . .	6	14	29	34	11	16	..	1
Da 10 a 14 anni . . . . .	38	50	93	121	52	58	1	7
Da 15 a 19 anni . . . . .	75	76	103	159	64	82	5	2
Di 20 anni (a) . . . . .	19	20	39	25	15	25	4	1
Da 21 a 24 anni . . . . .	58	74	139	171	85	105	12	3
Da 20 a 24 anni . . . . .	77	94	178	196	100	130	16	4
Da 25 a 29 anni . . . . .	62	86	99	179	59	101	2	5
» 30 » 34 » . . . . .	53	55	122	170	67	90	5	7
» 35 » 39 » . . . . .	38	60	110	135	57	95	3	7
» 40 » 44 » . . . . .	57	67	129	144	57	84	8	2
» 45 » 49 » . . . . .	66	66	173	126	79	64	11	6
» 50 » 54 » . . . . .	75	69	211	129	100	74	11	5
» 55 » 59 » . . . . .	88	59	187	147	102	81	12	5
» 60 » 64 » . . . . .	130	129	243	213	161	112	11	8
» 65 » 69 » . . . . .	187	144	320	259	159	144	9	10
» 70 » 74 » . . . . .	237	267	345	340	173	183	6	12
» 75 » 79 » . . . . .	215	238	308	263	162	144	10	8
» 80 » 84 » . . . . .	185	211	203	242	134	124	6	13
» 85 » 89 » . . . . .	63	62	95	118	69	74	3	12
» 90 » 94 » . . . . .	19	37	26	30	23	25	2	4
» 95 » 99 » . . . . .	1	..	1	6	4	12	..	1
Di 100 anni e più . . . . .	..	1	..	2	..	..	..	..
Età ignota . . . . .	10	6	21	19	72	77	2	..
<b>TOTALE . . . . .</b>	<b>2 773</b>	<b>2 787</b>	<b>4 987</b>	<b>4 835</b>	<b>2 960</b>	<b>2 804</b>	<b>195</b>	<b>182</b>

(a) Veggasi la nota a pag. 94.

Segue TAVOLA X. — MORTI, NEL 1924, CLASSIFICATI SECONDO L'ETÀ E IL SESSO.

B). — In ciascun Compartimento e nel Regno.

ANNI DI ETÀ DEI MORTI	PIEMONTE		LIGURIA		LOMBARDIA		VENETO		VENEZIA GIULIA	
	Maschi	Femmine	Maschi	Femmine	Maschi	Femmine	Maschi	Femmine	Maschi	Femmine
Fino a 1 anno . . . . .	3 284	2 485	1 279	985	10 778	8 702	8 661	7 086	1 352	1 173
Di 1 anno . . . . .	414	495	294	297	2 683	2 558	2 210	2 148	432	367
» 2 anni . . . . .	218	242	104	111	787	841	721	693	224	204
» 3 » . . . . .	137	167	66	60	492	478	417	420	160	145
» 4 » . . . . .	113	103	73	58	291	330	304	293	108	97
Da 0 a 4 anni . . . . .	4 166	3 492	1 816	1 511	15 031	12 909	12 313	10 640	2 276	1 986
Di 5 anni . . . . .	56	63	28	27	124	148	116	127	48	41
» 6 » . . . . .	25	43	28	23	102	106	95	98	27	23
» 7 » . . . . .	42	57	25	21	87	109	79	88	12	19
» 8 » . . . . .	46	55	28	18	98	113	101	81	21	6
» 9 » . . . . .	50	63	17	18	124	111	111	107	20	28
Da 5 a 9 anni . . . . .	219	281	126	107	535	587	502	501	128	117
Di 10 anni . . . . .	78	67	32	19	115	124	129	89	25	23
» 11 » . . . . .	91	57	19	23	135	135	138	94	26	25
» 12 » . . . . .	68	68	26	22	115	119	107	102	15	25
» 13 » . . . . .	83	89	36	21	123	141	106	114	23	22
» 14 » . . . . .	85	114	31	43	139	187	121	140	24	32
Da 10 a 14 anni . . . . .	405	395	144	128	627	706	601	539	113	127
Da 15 a 19 anni . . . . .	517	737	212	289	981	1 292	805	935	148	205
Di 20 anni (a) . . . . .	238	138	72	77	235	287	243	236	94	46
Da 21 a 24 anni . . . . .	803	745	288	285	1 040	1 161	952	964	214	183
Da 20 a 24 anni . . . . .	1 041	883	360	362	1 275	1 448	1 195	1 200	308	229
Da 25 a 29 anni . . . . .	735	844	207	336	1 023	1 275	899	1 006	242	204
» 30 » 34 » . . . . .	698	761	468	312	980	1 136	835	886	189	178
» 35 » 39 » . . . . .	809	756	298	303	056	1 031	739	791	217	153
» 40 » 44 » . . . . .	842	746	356	301	1 252	1 136	831	794	222	167
» 45 » 49 » . . . . .	1 030	839	433	336	1 461	1 214	965	764	268	189
» 50 » 54 » . . . . .	1 187	966	512	417	1 862	1 381	1 088	913	298	190
» 55 » 59 » . . . . .	1 454	1 157	657	450	2 248	1 687	1 378	1 079	279	215
» 60 » 64 » . . . . .	2 050	1 791	773	651	2 884	2 446	1 714	1 500	368	259
» 65 » 69 » . . . . .	2 398	2 201	724	716	3 309	2 991	2 059	1 801	385	374
» 70 » 74 » . . . . .	2 832	2 908	895	894	3 679	3 628	2 367	2 343	365	369
» 75 » 79 » . . . . .	2 703	2 647	848	883	3 065	3 239	2 446	2 401	362	356
» 80 » 84 » . . . . .	2 005	2 017	743	706	2 183	2 224	1 968	1 951	253	373
» 85 » 89 » . . . . .	761	916	222	337	674	808	793	839	133	165
» 90 » 94 » . . . . .	171	253	79	94	139	139	203	243	30	45
» 95 » 99 » . . . . .	8	37	1	24	14	16	21	32	4	6
Di 100 anni e più . . . . .	2	4	..	1	..	2	1	10	..	1
Età ignota . . . . .	169	72	33	64	171	68	272	84	17	17
<b>TOTALE . . . . .</b>	<b>26 202</b>	<b>24 703</b>	<b>9 907</b>	<b>9 222</b>	<b>44 449</b>	<b>41 413</b>	<b>33 995</b>	<b>31 252</b>	<b>6 605</b>	<b>5 925</b>

(a) Veggasi la nota a pag. 94.

Segue TAVOLA X. — MORTI, NEL 1924, CLASSIFICATI SECONDO L'ETÀ E IL SESSO.

B). — In ciascun Compartimento e nel Regno.

ANNI DI ETÀ DEI MORTI	VENEZIA TRIDENTINA		EMILIA				TOSCANA		MARCHE	
	Maschi	Femmine	Ex Ducati (a)		Romagne (b)		Maschi	Femmine	Maschi	Femmine
			Maschi	Femmine	Maschi	Femmine				
Fino a 1 anno . . . . .	1 312	1 132	2 506	2 042	3 122	2 463	3 304	2 642	2 293	1 908
Di 1 anno . . . . .	258	246	601	622	701	786	817	745	425	493
» 2 anni . . . . .	71	94	183	193	231	262	323	296	160	190
» 3 » . . . . .	51	61	106	104	122	133	209	185	111	126
» 4 » . . . . .	27	47	79	66	101	98	172	137	64	78
Da 0 a 4 anni. . . . .	1 719	1 580	3 475	3 027	4 277	3 742	4 825	4 005	3 053	2 795
Di 5 anni . . . . .	17	22	29	42	46	44	58	66	22	33
» 6 » . . . . .	11	9	31	26	35	31	61	32	17	16
» 7 » . . . . .	11	6	24	25	27	29	38	37	24	30
» 8 » . . . . .	7	21	38	28	41	42	45	48	24	32
» 9 » . . . . .	19	18	39	26	40	42	49	42	22	16
Da 5 a 9 anni. . . . .	65	76	161	147	189	188	251	225	109	127
Di 10 anni . . . . .	17	22	28	22	46	29	69	58	37	25
» 11 » . . . . .	18	15	35	37	44	34	50	50	27	26
» 12 » . . . . .	13	22	42	22	35	36	50	48	17	31
» 13 » . . . . .	13	17	34	31	44	37	64	66	23	21
» 14 » . . . . .	15	19	39	34	51	51	63	72	28	27
Da 10 a 14 anni. . . . .	76	95	178	146	220	187	296	294	132	130
Da 15 a 19 anni. . . . .	115	152	263	235	332	376	419	531	189	184
Di 20 anni (c). . . . .	36	41	68	61	72	80	130	124	74	48
Da 21 a 24 anni . . . . .	141	149	260	275	296	423	517	582	207	179
Da 20 a 24 anni. . . . .	177	190	328	336	368	503	647	706	281	227
Da 25 a 29 anni. . . . .	99	151	262	280	273	405	526	609	185	288
» 30 » 34 » . . . . .	160	162	246	256	288	370	512	615	213	193
» 35 » 39 » . . . . .	121	157	229	288	288	329	483	580	191	233
» 40 » 44 » . . . . .	167	146	254	280	339	305	546	564	199	247
» 45 » 49 » . . . . .	192	177	358	294	454	330	711	592	254	212
» 50 » 54 » . . . . .	231	169	405	288	496	411	813	621	335	293
» 55 » 59 » . . . . .	265	219	609	396	736	460	1 080	895	499	327
» 60 » 64 » . . . . .	322	326	791	597	994	713	1 542	1 319	654	570
» 65 » 69 » . . . . .	422	415	908	768	1 115	766	1 786	1 479	796	780
» 70 » 74 » . . . . .	462	461	1 059	912	1 349	1 119	2 346	2 181	1 055	1 032
» 75 » 79 » . . . . .	401	435	1 064	887	1 238	1 172	2 417	2 118	1 037	1 039
» 80 » 84 » . . . . .	313	311	705	609	852	851	1 628	1 581	678	698
» 85 » 89 » . . . . .	149	139	224	265	278	371	683	644	256	288
» 90 » 94 » . . . . .	27	33	69	76	76	79	158	198	59	86
» 95 » 99 » . . . . .	6	2	8	13	6	13	9	24	10	4
Di 100 anni e più. . . . .	..	..	4	..	5	2	2	3	..	1
Età ignota . . . . .	18	26	49	53	81	34	175	111	25	7
TOTALE . . . . .	5 507	5 422	11 649	10 153	14 254	12 726	21 855	19 895	10 210	9 761

(a) Provincie di Modena, Parma, Piacenza e Reggio nell'Emilia. — (b) Provincie di Bologna, Ferrara, Forlì e Ravenna. — (c) Veggasi la nota a pag. 94.

Segue TAVOLA X. — MORTI, NEL 1924, CLASSIFICATE SECONDO L'ETÀ E IL SESSO.

B). — In ciascun Compartimento e nel Regno.

ANNI DI ETÀ DEI MORTI	UMBRIA		LAZIO		ABRUZZI E MOLISE		CAMPANIA		PUGLIE	
	Maschi	Femmine	Maschi	Femmine	Maschi	Femmine	Maschi	Femmine	Maschi	Femmine
Fino a 1 anno . . . . .	1 141	957	2 553	2 253	3 767	2 955	8 870	7 734	7 460	6 294
Di 1 anno . . . . .	342	324	1 013	922	756	1 035	3 228	3 217	3 054	2 866
» 2 anni . . . . .	102	124	409	385	370	432	1 378	1 333	1 026	964
» 3 » . . . . .	80	70	213	219	218	248	855	792	571	491
» 4 » . . . . .	41	42	148	145	139	169	523	541	325	324
Da 0 a 4 anni. . . . .	1 706	1 517	4 336	3 924	5 250	4 839	14 854	13 617	12 436	10 939
Di 5 anni . . . . .	23	29	79	67	78	72	228	225	149	156
» 6 » . . . . .	12	14	50	45	61	41	169	153	100	93
» 7 » . . . . .	23	13	52	47	46	49	154	135	78	68
» 8 » . . . . .	16	13	44	45	55	35	141	118	88	70
» 9 » . . . . .	14	17	60	58	40	39	132	131	83	75
Da 5 a 9 anni. . . . .	88	86	285	262	280	236	824	762	498	462
Di 10 anni . . . . .	14	30	43	46	38	45	123	128	72	81
» 11 » . . . . .	16	15	33	43	40	32	146	117	72	79
» 12 » . . . . .	13	22	31	51	21	36	136	105	55	97
» 13 » . . . . .	12	18	29	55	35	41	101	117	59	83
» 14 » . . . . .	17	17	48	48	47	30	114	123	60	91
Da 10 a 14 anni. . . . .	72	102	184	243	181	184	620	590	318	431
Da 15 a 19 anni. . . . .	112	117	369	372	248	267	807	722	456	631
Di 20 anni (a). . . . .	29	36	108	91	52	55	196	167	106	121
Da 21 a 24 anni. . . . .	122	115	418	331	211	262	828	711	394	482
Da 20 a 24 anni. . . . .	151	151	526	422	263	317	1 024	878	500	603
Da 25 a 29 anni. . . . .	117	145	404	382	228	279	647	803	431	607
» 30 » 34 » . . . . .	134	134	364	418	216	343	771	796	346	507
» 35 » 39 » . . . . .	120	140	345	384	169	313	613	776	302	484
» 40 » 44 » . . . . .	115	134	433	342	214	263	668	786	430	457
» 45 » 49 » . . . . .	163	140	456	361	311	244	824	675	458	454
» 50 » 54 » . . . . .	166	145	578	424	359	315	1 032	945	496	470
» 55 » 59 » . . . . .	266	202	761	544	435	450	1 246	1 085	607	570
» 60 » 64 » . . . . .	374	340	1 002	775	696	657	1 893	1 814	939	855
» 65 » 69 » . . . . .	426	367	1 202	925	919	1 014	2 206	2 179	1 292	1 172
» 70 » 74 » . . . . .	577	508	1 310	1 282	1 392	1 360	3 159	2 940	1 462	1 519
» 75 » 79 » . . . . .	606	494	1 127	1 106	1 502	1 315	2 825	2 860	1 420	1 452
» 80 » 84 » . . . . .	390	341	710	725	1 061	1 012	2 377	2 429	1 099	1 234
» 85 » 89 » . . . . .	184	142	255	241	441	443	815	1 045	448	566
» 90 » 94 » . . . . .	43	39	49	64	107	100	228	340	103	153
» 95 » 99 » . . . . .	5	4	7	17	12	21	40	61	19	26
Di 100 anni e più. . . . .	..	2	1	1	..	..	3	9	2	3
Età ignota . . . . .	6	9	35	39	78	58	162	108	44	80
<b>TOTALE . . . . .</b>	<b>5 821</b>	<b>5 259</b>	<b>14 739</b>	<b>13 253</b>	<b>14 362</b>	<b>14 030</b>	<b>37 633</b>	<b>36 220</b>	<b>24 106</b>	<b>23 675</b>

(a) Veggasi la nota a pag. 94.

Segue TAVOLA X. — MORTI, NEL 1924, CLASSIFICATI SECONDO L'ETÀ E IL SESSO.

B). — In ciascun Compartimento e nel Regno.

ANNI DI ETÀ DEI MORTI	BASILICATA		CALABRIE		SICILIA		SARDEGNA		ZARA		REGNO		
	Maschi	Femmine	Maschi	Femmine	Maschi	Femmine	Maschi	Femmine	Maschi	Femmine	Maschi	Femmine	TOTALE
Fino a 1 anno . . . . .	1 460	1 244	3 524	3 335	8 481	8 016	1 854	1 534	49	44	77 050	64 984	142 034
Di 1 anno . . . . .	494	519	1 145	1 180	2 950	3 066	644	620	13	7	22 474	22 513	44 987
» 2 anni . . . . .	156	146	518	505	936	879	308	260	2	2	8 227	8 156	16 383
» 3 » . . . . .	78	101	329	296	453	457	150	142	5	5	4 823	4 700	9 523
» 4 » . . . . .	53	59	245	218	291	317	112	111	..	5	3 209	3 238	6 447
Da 0 a 4 anni . . . . .	2 241	2 069	5 761	5 534	13 111	12 735	3 068	2 667	69	63	115 783	103 591	219 374
Di 5 anni . . . . .	32	16	127	124	166	123	66	72	1	..	1 493	1 502	2 995
» 6 » . . . . .	18	12	69	68	116	109	39	40	..	..	1 066	982	2 048
» 7 » . . . . .	8	17	63	58	116	82	35	43	2	..	946	933	1 879
» 8 » . . . . .	14	18	50	50	89	88	43	31	..	..	989	912	1 901
» 9 » . . . . .	17	11	49	66	91	95	35	34	..	1	1 012	998	2 010
Da 5 a 9 anni . . . . .	89	74	358	366	578	502	218	220	3	1	5 506	5 327	10 833
Di 10 anni . . . . .	25	17	45	55	110	95	24	23	1	..	1 071	998	2 069
» 11 » . . . . .	19	12	46	39	80	80	20	27	..	1	1 055	941	1 996
» 12 » . . . . .	18	12	43	44	103	92	35	38	..	3	943	995	1 938
» 13 » . . . . .	20	14	34	34	91	86	26	41	..	2	956	1 050	2 006
» 14 » . . . . .	13	12	60	52	90	133	40	50	..	1	1 085	1 276	2 361
Da 10 a 14 anni . . . . .	95	67	228	224	474	486	145	179	1	7	5 110	5 260	10 370
Da 15 a 19 anni . . . . .	101	95	269	305	668	738	167	241	5	2	7 183	8 426	15 609
Di 20 anni (a) . . . . .	16	22	55	62	162	193	54	50	4	1	2 044	1 936	3 980
Da 21 a 24 anni . . . . .	76	104	197	281	568	725	224	276	12	3	7 768	8 236	16 004
Da 20 a 24 anni . . . . .	92	126	252	343	730	918	278	326	16	4	9 812	10 172	19 984
Da 25 a 29 anni . . . . .	83	112	299	341	643	810	158	280	2	5	7 463	9 162	16 625
» 30 » 34 » . . . . .	79	102	225	330	560	707	189	260	5	7	7 478	9 373	15 951
» 35 » 39 » . . . . .	53	95	180	284	533	665	167	230	3	7	6 916	7 999	14 915
» 40 » 44 » . . . . .	74	88	211	281	606	672	186	228	8	2	7 953	7 939	15 892
» 45 » 49 » . . . . .	100	89	254	276	716	703	252	190	11	6	9 671	8 085	17 756
» 50 » 54 » . . . . .	140	104	346	345	927	821	311	203	11	5	11 593	9 426	21 019
» 55 » 59 » . . . . .	102	152	427	390	954	892	289	228	12	5	14 304	11 403	25 707
» 60 » 64 » . . . . .	200	219	617	660	1 619	1 622	404	325	11	8	19 847	17 447	37 294
» 65 » 69 » . . . . .	217	313	756	861	2 053	1 825	479	403	9	10	23 461	21 360	44 821
» 70 » 74 » . . . . .	378	480	1 093	1 283	2 561	2 630	518	523	6	12	28 865	28 384	57 249
» 75 » 79 » . . . . .	347	406	994	1 016	2 203	2 369	470	407	10	8	27 085	26 610	53 695
» 80 » 84 » . . . . .	286	351	937	981	1 828	2 020	337	366	6	13	20 359	20 793	41 152
» 85 » 89 » . . . . .	91	122	401	399	608	795	164	192	3	12	7 583	8 729	16 312
» 90 » 94 » . . . . .	26	35	127	151	164	274	49	55	2	4	1 909	2 511	4 420
» 95 » 99 » . . . . .	6	3	22	32	31	43	5	18	..	1	234	397	631
Di 100 anni e più . . . . .	3	..	1	6	4	9	..	2	..	..	28	56	84
Età ignota . . . . .	30	46	95	78	379	193	93	96	2	..	1 934	1 243	3 177
<b>TOTALE . . . . .</b>	<b>4 833</b>	<b>5 148</b>	<b>13 853</b>	<b>14 486</b>	<b>31 950</b>	<b>32 429</b>	<b>7 947</b>	<b>7 639</b>	<b>195</b>	<b>182</b>	<b>340 077</b>	<b>322 793</b>	<b>662 870</b>

(a) Veggasi la nota a pag. 94

TAVOLA XI. — MORTI NEL REGNO, DURANTE L'ANNO 1924, CLASSIFICATI SECONDO LO STATO CIVILE E IL SESSO IN RAPPORTO ALL'ETÀ.

ANNI DI ETÀ DEI MORTI	CELIBI E NUBILI		CONIUGATI		VEDOVI		STATO CIVILE IGNOTO		COMPLESSO		TOTALE GENERALE
	Maschi	Femmine	Maschi	Femmine	Maschi	Femmine	Maschi	Femmine	Maschi	Femmine	
Sotto i 15 anni . . . . .	126 399	114 178	..	..	..	..	..	..	126 399	114 178	240 577
Da 15 a 17 anni . . . . .	3 164	4 070	13	92	..	3	..	..	3 177	4 165	7 342
» 18 » 20 » . . . . .	5 975	5 482	71	683	4	32	..	..	6 050	6 197	12 247
» 21 » 24 » (a) . . . . .	6 849	4 931	829	3 115	34	139	56	51	7 768	8 236	16 004
» 25 » 29 » . . . . .	4 572	3 481	2 734	5 387	77	220	80	74	7 463	9 162	16 625
» 30 » 34 » . . . . .	2 828	2 076	4 357	5 847	170	477	123	73	7 478	8 473	15 951
» 35 » 39 » . . . . .	1 791	1 383	4 748	5 882	271	659	106	75	6 916	7 999	14 915
» 40 » 44 » . . . . .	1 565	1 315	5 885	5 741	378	799	125	84	7 953	7 939	15 892
» 45 » 49 » . . . . .	1 597	1 292	7 312	5 691	613	1 032	143	70	9 671	8 085	17 756
» 50 » 54 » . . . . .	1 774	1 345	8 651	6 246	1 018	1 747	150	88	11 593	9 426	21 019
» 55 » 59 » . . . . .	2 082	1 459	10 471	6 949	1 619	2 910	132	85	14 304	11 403	25 707
» 60 » 64 » . . . . .	2 525	2 157	13 855	9 015	3 254	6 111	213	164	19 847	17 447	37 294
» 65 » 69 » . . . . .	2 763	2 346	15 206	8 910	5 244	9 916	248	188	23 461	21 360	44 821
» 70 » 74 » . . . . .	2 999	3 036	16 328	8 312	9 228	16 791	310	245	28 865	28 384	57 249
» 75 » 79 » . . . . .	2 490	2 673	12 793	5 108	11 538	18 595	264	234	27 085	26 610	53 695
» 80 » 84 » . . . . .	1 640	2 188	7 312	2 314	11 195	16 130	212	161	20 359	20 793	41 152
» 85 » 89 » . . . . .	552	877	1 989	561	4 966	7 205	76	86	7 583	8 729	16 312
» 90 » 94 » . . . . .	146	244	367	107	1 375	2 131	21	29	1 909	2 511	4 420
» 95 » 99 » . . . . .	21	37	48	27	161	329	4	4	234	397	631
Di 100 anni e più . . . . .	5	6	7	7	13	39	3	4	28	56	84
Età ignota . . . . .	115	97	102	86	40	90	1 677	970	1 934	1 243	3 177
<b>TOTALE . . .</b>	<b>171 852</b>	<b>154 673</b>	<b>113 084</b>	<b>80 080</b>	<b>51 198</b>	<b>85 355</b>	<b>3 943</b>	<b>2 685</b>	<b>340 077</b>	<b>322 793</b>	<b>662 870</b>

(a) V. l. ndosi conoscere anche per questo prospetto il numero dei morti nel gruppo di età da 20 a 24 anni, anzichè da 21 a 24 (come è indicato nel prospetto stesso al fine di conoscere il numero dei morti *minorenni*), diamo anche le cifre dei morti in età di 20 anni, classificati secondo lo stato civile e il sesso:

Morti in età di 20 anni nel 1924 { Maschi: celibi 2 008, coniugati 34, vedovi 2, in totale 2 044.  
Femmine: nubili 1 563, coniugate 347, vedove 26, in totale 1 936.

TAVOLA XII. — MORTI, DURANTE L'ANNO 1924, NEI PRIMI CINQUE ANNI DI ETÀ,

A). — In ciascuna

PROVINCIE	LEGITTIMI											
	Fino a 1 mese		Da 1 mese a 12 mesi		Di 1 anno		Di 2 anni		Di 3 anni		Di 4 anni	
	M.	F.	M.	F.	M.	F.	M.	F.	M.	F.	M.	F.
Alessandria . . . . .	228	171	432	344	128	105	58	53	45	46	21	18
Cuneo . . . . .	332	297	536	402	94	124	50	59	22	31	30	22
Novara . . . . .	188	153	346	246	110	89	55	50	30	28	31	21
Torino . . . . .	348	266	718	477	72	165	50	75	36	56	31	40
Genova . . . . .	223	231	554	373	201	205	71	75	46	34	55	42
Imperia . . . . .	48	32	83	52	23	35	7	11	6	9	10	5
Spezia . . . . .	97	63	151	150	55	46	24	21	13	17	7	11
Bergamo . . . . .	480	404	2 205	1 676	767	728	186	206	112	93	40	59
Brescia . . . . .	523	562	1 346	1 102	519	512	107	136	86	90	56	55
Como . . . . .	290	242	846	683	229	184	77	78	37	44	31	40
Cremona . . . . .	222	182	404	373	138	142	55	62	33	37	19	21
Mantova . . . . .	175	167	404	333	170	158	60	52	23	29	20	24
Milano . . . . .	881	474	2 010	1 645	609	626	230	218	141	128	96	96
Pavia . . . . .	124	130	195	151	80	62	23	30	20	32	17	14
Sondrio . . . . .	67	50	159	162	76	80	30	39	31	21	8	14
Belluno . . . . .	120	101	221	204	120	120	45	49	34	34	23	18
Padova . . . . .	488	418	751	605	303	265	97	69	61	65	45	37
Rovigo . . . . .	320	290	501	444	260	217	78	74	32	39	38	20
Treviso . . . . .	282	222	636	476	238	246	87	79	41	54	33	35
Udine . . . . .	486	376	1 142	881	382	445	140	155	87	90	66	66
Venezia . . . . .	353	318	876	666	304	308	98	99	68	59	38	48
Verona . . . . .	288	225	672	502	216	207	61	47	28	23	25	20
Vicenza . . . . .	301	272	576	491	287	244	86	72	48	36	29	36
Fiume . . . . .	46	25	109	85	42	37	15	14	22	11	14	8
Pola . . . . .	224	238	425	406	202	157	89	104	86	58	61	48
Trieste . . . . .	112	75	203	223	148	136	93	67	40	53	31	33
Trento . . . . .	416	320	830	727	247	235	68	89	47	59	27	44
Bologna . . . . .	325	266	447	351	217	198	71	73	23	35	26	27
Ferrara . . . . .	145	188	551	357	219	232	84	72	27	36	32	24
Forlì . . . . .	325	201	596	500	103	235	45	77	44	31	29	31
Modena . . . . .	333	310	447	362	184	198	61	63	19	30	32	15
Parma . . . . .	162	136	324	241	138	111	43	32	27	23	12	17
Piacenza . . . . .	138	86	270	188	92	102	33	30	15	23	16	15
Ravenna . . . . .	106	86	202	170	62	49	9	11	16	17	7	10
Reggio nell' Emilia . . . . .	279	210	318	287	142	170	35	53	36	25	19	18



CLASSIFICATI SECONDO I NATALI LEGITTIMI OD ILLEGITTIMI E SECONDO IL SESSO.

provincia.

ILLEGITTIMI ED ESPOSTI												TOTALE		
Fino a 1 mese		Da 1 mese a 12 mesi		Di 1 anno		Di 2 anni		Di 3 anni		Di 4 anni		dei morti nei primi cinque anni di età		
M.	F.	M.	F.	M.	F.	M.	F.	M.	F.	M.	F.	M.	F.	in complesso
9	6	16	11	3	1	..	1	1	2	..	1	941	759	1 700
15	9	11	14	1	3	..	1	..	1	..	..	1 091	963	2 054
14	8	10	9	1	2	2	..	..	1	..	..	787	607	1 394
44	35	37	37	5	6	3	3	3	2	..	1	1 347	1 163	2 510
38	28	52	31	13	7	2	4	1	..	1	..	1 257	1 030	2 287
8	5	13	15	..	4	..	..	..	..	..	..	198	1 0	366
2	2	10	3	2	..	..	..	..	..	..	..	361	313	674
7	8	30	32	5	6	3	2	..	..	..	1	3 835	3 215	7 050
22	13	41	44	14	11	4	4	1	1	2	1	2 721	2 531	5 252
8	16	15	16	2	4	..	..	..	..	..	..	1 535	1 307	2 842
22	8	26	18	7	7	1	3	..	..	..	..	927	853	1 780
35	23	73	44	23	12	6	5	2	1	1	1	992	849	1 841
53	40	87	80	38	22	3	3	5	1	..	3	4 153	3 336	7 489
4	6	13	7	2	2	1	1	..	..	..	..	479	435	914
8	5	3	6	4	2	1	2	1	1	1	1	389	383	772
9	4	7	7	1	4	..	2	1	..	1	3	582	546	1 123
52	65	87	77	14	18	5	7	1	3	..	2	1 904	1 631	3 535
76	46	94	104	35	29	11	13	6	3	3	2	1 454	1 281	2 735
11	14	27	19	7	2	..	1	1	2	..	..	1 363	1 150	2 513
22	26	41	60	6	17	2	10	2	5	2	2	2 378	2 133	4 511
57	38	53	52	23	17	8	10	6	5	1	2	1 885	1 622	3 507
20	14	28	26	5	4	1	2	..	1	..	..	1 344	1 071	2 415
32	20	32	23	9	5	2	4	1	1	..	2	1 403	1 206	2 609
9	2	14	19	2	3	3	1	1	2	..	..	277	207	484
18	17	21	31	13	8	4	5	3	8	1	2	1 147	1 082	2 229
24	15	57	37	25	26	20	13	8	13	1	6	852	697	1 549
29	27	37	58	11	11	3	5	4	2	..	3	1 719	1 580	3 299
42	29	53	31	16	10	3	6	1	5	..	1	1 224	1 032	2 256
101	84	127	106	69	49	13	19	8	6	7	4	1 383	1 177	2 560
22	26	52	51	13	10	4	3	3	3	..	1	1 236	1 169	2 405
39	28	55	48	26	15	6	8	5	2	..	..	1 207	1 079	2 286
20	18	22	20	4	3	1	1	2	1	..	..	755	603	1 358
17	21	16	27	4	6	3	2	2	..	..	1	606	501	1 107
12	4	16	13	2	3	2	..	..	..	..	..	434	364	798
36	20	30	40	11	17	1	4	..	..	..	..	907	844	1 751

Segue TAVOLA XII. — MORTI, DURANTE L'ANNO 1924, NEI PRIMI CINQUE ANNI DI

A). — In ciascuna

PROVINCIE	LEGITTIMI											
	Fino a 1 mese		Da 1 mese a 12 mesi		Di 1 anno		Di 2 anni		Di 3 anni		Di 4 anni	
	M.	F.	M.	F.	M.	F.	M.	F.	M.	F.	M.	F.
Arezzo . . . . .	191	158	279	240	122	106	35	40	31	25	20	22
Firenze . . . . .	378	286	536	412	166	195	84	68	57	52	21	24
Grosseto . . . . .	100	60	133	110	64	43	29	21	11	19	14	11
Livorno . . . . .	68	48	97	89	57	46	13	18	8	6	8	11
Lucca . . . . .	124	113	263	177	85	65	32	30	24	22	20	14
Massa e Carrara . . . . .	118	93	205	190	109	116	44	43	34	24	47	22
Pisa . . . . .	100	105	227	163	117	76	58	45	27	14	29	19
Siena . . . . .	145	113	156	119	70	65	24	16	13	17	9	8
Ancona . . . . .	162	171	367	264	163	157	55	57	38	31	20	15
Ascoli Piceno . . . . .	162	152	430	266	71	124	35	39	32	38	8	22
Macerata . . . . .	145	128	347	220	57	113	19	40	13	24	8	13
Pesaro e Urbino . . . . .	244	238	289	337	121	79	45	45	27	30	26	28
Perugia . . . . .	358	355	681	528	331	310	96	121	78	68	40	42
Roma . . . . .	685	587	1 600	1 388	954	856	404	367	211	215	144	145
Aquila degli Abruzzi . . . . .	306	298	832	544	189	304	90	122	59	79	46	47
Campobasso . . . . .	235	284	819	524	198	321	141	145	78	90	43	57
Chieti . . . . .	325	268	515	436	159	203	77	77	47	37	26	42
Teramo . . . . .	195	161	397	305	196	187	58	82	30	40	21	21
Avellino . . . . .	343	304	665	568	297	313	80	104	74	77	46	38
Benevento . . . . .	198	176	361	338	194	182	94	99	42	47	32	35
Caserta . . . . .	614	492	1 320	1 124	679	693	320	288	219	172	123	122
Napoli . . . . .	665	652	2 913	2 389	1 483	1 522	606	631	370	374	231	241
Salerno . . . . .	445	399	1 052	934	551	471	247	195	144	114	86	98
Bari delle Puglie . . . . .	772	609	2 338	1 870	1 256	1 277	401	396	238	208	124	111
Foggia . . . . .	422	315	1 037	939	775	644	287	262	156	139	99	92
Lecce . . . . .	455	310	1 320	1 223	739	657	226	184	113	103	75	79
Taranto . . . . .	212	181	647	539	248	265	102	105	56	39	25	33
Potenza . . . . .	382	353	1 046	866	489	512	153	145	77	101	52	59
Catanzaro . . . . .	401	377	967	930	490	495	239	242	177	131	121	102
Cosenza . . . . .	331	269	644	590	225	273	113	116	55	65	50	40
Reggio di Calabria . . . . .	285	255	725	652	403	373	148	137	88	88	66	69

ETÀ, CLASSIFICATI SECONDO I NATALI LEGITTIMI OD ILLEGITTIMI E SECONDO IL SESSO.

provincia.

ILLEGITTIMI ED ESPOSTI												TOTALE		
Fino a 1 mese		Da 1 mese a 12 mesi		Di 1 anno		Di 2 anni		Di 3 anni		Di 4 anni		dei morti nei primi cinque anni di età		
M.	F.	M.	F.	M.	F.	M.	F.	M.	F.	M.	F.	M.	F.	in complesso
13	10	15	12	8	7	1	1	..	1	1	1	716	623	1 339
31	25	52	28	6	6	1	6	..	2	2	1	1 334	1 105	2 439
6	2	6	10	1	3	1	..	..	..	..	1	365	280	645
2	2	3	8	..	3	..	..	..	..	..	1	256	232	488
3	5	4	6	2	1	..	3	..	1	..	..	557	437	994
4	3	6	12	4	8	1	2	3	1	1	..	576	514	1 090
11	8	14	16	3	4	..	2	1	..	..	2	587	454	1 041
7	11	7	8	3	1	..	1	..	1	..	..	434	360	794
18	9	17	20	4	6	2	2	..	..	1	..	847	732	1 579
25	19	21	23	4	5	2	1	..	..	..	..	790	689	1 479
19	6	11	11	3	5	2	2	..	1	1	..	625	563	1 188
23	29	13	15	2	4	..	4	1	2	..	..	791	811	1 602
58	32	44	42	11	14	6	3	2	2	1	..	1 706	1 517	3 223
53	78	155	200	59	66	5	18	2	4	4	..	4 336	3 924	8 260
10	9	16	25	7	4	..	1	2	..	..	..	1 557	1 433	2 990
14	7	7	10	..	6	2	1	1	1	1	1	1 539	1 447	2 986
13	13	19	19	4	8	1	1	..	1	..	..	1 186	1 105	2 291
39	17	25	35	3	2	1	3	1	..	2	1	968	854	1 822
15	13	13	10	1	1	..	..	1	..	..	1	1 535	1 429	2 964
8	8	2	9	2	1	..	2	..	..	..	1	933	898	1 831
20	17	19	39	4	5	2	3	2	1	1	2	3 323	2 958	6 281
80	74	71	59	15	24	28	9	3	6	4	2	6 469	5 983	12 452
50	97	16	32	2	5	1	2	..	1	..	1	2 594	2 349	4 943
20	19	40	62	11	8	6	6	1	..	2	4	5 209	4 570	9 779
61	56	30	37	9	5	1	3	3	1	..	2	2 880	2 495	5 375
28	23	38	56	12	7	2	5	1	1	..	2	3 009	2 650	5 659
20	28	20	27	4	3	1	3	3	..	..	1	1 338	1 224	2 562
12	7	20	18	5	7	3	1	1	..	1	..	2 241	2 069	4 310
23	19	20	36	12	11	9	5	6	8	7	3	2 472	2 359	4 831
28	22	42	62	10	20	9	3	..	2	1	2	1 508	1 464	2 972
15	42	43	81	5	8	..	2	3	2	..	2	1 781	1 711	3 492

Segue TAVOLA XII. — MORTI, DURANTE L'ANNO 1924, NEI PRIMI CINQUE ANNI DI  
A). — In ciascuna

PROVINCIE E COMPARTIMENTI	LEGITTIMI											
	Fino a 1 mese		Da 1 mese a 12 mesi		Di 1 anno		Di 2 anni		Di 3 anni		Di 4 anni	
	M.	F.	M.	F.	M.	F.	M.	F.	M.	F.	M.	F.
Caltanissetta . . . . .	355	228	668	759	353	402	90	75	42	58	29	31
Catania . . . . .	514	390	1 403	1 506	765	759	195	185	83	92	69	51
Girgenti . . . . .	283	197	754	754	331	401	106	112	44	57	29	41
Messina . . . . .	303	239	652	658	292	280	94	107	44	49	45	48
Palermo . . . . .	425	315	1 117	1 030	637	628	240	221	144	125	68	75
Siracusa . . . . .	282	226	840	812	302	358	98	94	49	40	28	42
Trapani . . . . .	161	117	457	503	241	192	100	75	43	31	23	25
Cagliari . . . . .	287	275	813	643	374	392	190	154	89	105	75	85
Sassari . . . . .	198	144	492	421	260	220	110	105	59	35	36	25
Zara . . . . .	15	13	28	28	11	7	1	1	5	5	..	5

B). — In ciascun

Piemonte . . . . .	1 096	887	2 032	1 469	404	483	213	237	133	161	113	101	
Liguria . . . . .	368	326	788	575	279	286	102	107	65	60	72	58	
Lombardia . . . . .	2 762	2 211	7 569	6 125	2 588	2 492	768	821	483	474	287	323	
Veneto . . . . .	2 638	2 222	5 375	4 269	2 110	2 052	692	644	399	400	297	280	
Venezia Giulia . . . . .	382	338	827	714	392	330	197	185	148	122	106	89	
Venezia Tridentina . . . . .	416	320	830	727	247	235	68	89	47	59	27	44	
Emilia	} Ex Ducati (a) . . . . .	912	742	1 359	1 078	556	581	172	178	97	101	79	65
		} Romagne (b) . . . . .	901	741	1 796	1 378	601	714	209	233	110	119	94
Toscana . . . . .	1 224		976	1 896	1 500	790	712	319	281	205	179	168	131
Marche . . . . .	713	689	1 433	1 087	412	473	154	181	110	123	62	78	
Umbria . . . . .	358	355	681	528	331	310	96	121	78	68	40	42	
Az io . . . . .	685	587	1 660	1 388	954	856	404	367	211	215	144	145	
Abruzzi e Molise . . . . .	1 061	1 011	2 563	1 809	742	1 015	366	426	214	246	136	167	
Campania . . . . .	2 265	2 023	6 311	5 353	3 204	3 181	1 347	1 317	849	784	518	534	
Puglie . . . . .	1 861	1 415	5 342	4 571	3 018	2 843	1 016	947	563	489	323	315	
Basilicata . . . . .	382	353	1 046	866	489	512	153	145	77	101	52	59	
Calabrie . . . . .	1 017	901	2 336	2 172	1 118	1 141	500	495	320	284	237	211	
Siellia . . . . .	2 323	1 712	5 891	6 022	2 921	3 020	923	869	449	452	291	313	
Sardegna . . . . .	485	419	1 305	1 064	634	612	300	259	148	140	111	110	
Zara . . . . .	15	13	28	28	11	7	1	1	5	5	..	5	
<b>REGNO . . .</b>	<b>21 864</b>	<b>18 241</b>	<b>51 068</b>	<b>42 723</b>	<b>21 801</b>	<b>21 855</b>	<b>8 000</b>	<b>7 903</b>	<b>4 711</b>	<b>4 582</b>	<b>3 157</b>	<b>3 162</b>	

Morti legittimi nei primi cinque anni di età: Maschi 110 601 - Femmine 98 466.

(a) Provincie di Modena, Parma, Piacenza e Reggio nell' Emilia. — (b) Provincie di Bologna, Ferrara, Forlì e Ravenna.

ETÀ, CLASSIFICATI SECONDO I NATALI LEGITTIMI OD ILLEGITTIMI E SECONDO IL SESSO.

provincia.

ILLEGITTIMI ED ESPOSTI												TOTALE		
Fino a 1 mese		Da 1 mese a 12 mesi		Di 1 anno		Di 2 anni		Di 3 anni		Di 4 anni		dei morti nei primi cinque anni di età		
.	F.	M.	F.	M.	F.	M.	F.	M.	F.	M.	F.	M.	F.	in complesso
6	7	10	9	5	5	2	..	2	..	..	1	1 562	1 575	3 137
12	15	21	37	7	9	2	2	..	1	..	..	3 071	3 047	6 118
8	10	16	18	4	3	1	1	..	..	..	..	1 576	1 594	3 170
64	51	40	50	8	13	4	3	1	..	..	..	1 547	1 498	3 045
4	2	10	13	3	5	1	2	..	..	..	2	2 649	2 418	5 067
27	25	34	35	2	7	1	2	..	2	..	1	1 663	1 644	3 307
7	2	8	8	..	4	2	..	1	2	..	..	1 043	959	2 002
9	10	24	20	7	6	8	1	2	2	1	1	1 879	1 694	3 573
13	8	18	13	3	2	..	..	..	..	..	..	1 189	973	2 162
2	1	4	2	2	..	1	1	..	..	..	..	69	63	132

Compartimento e nel Regno.

82	58	74	71	10	12	5	5	4	6	..	2	4 166	3 492	7 658
48	35	75	49	15	11	2	4	1	..	1	..	1 816	1 511	3 327
159	119	288	247	95	66	19	20	9	4	4	7	15 031	12 909	27 940
279	227	369	368	100	96	29	49	18	20	7	13	12 313	10 640	22 953
51	34	92	87	40	37	27	19	12	23	2	8	2 276	1 986	4 262
29	27	37	58	11	11	3	5	4	2	..	3	1 719	1 580	3 299
112	87	123	135	45	41	11	15	9	3	..	1	3 475	3 027	6 502
177	143	248	201	100	72	22	29	12	14	7	6	4 277	3 742	8 019
77	66	107	100	27	33	4	15	4	6	4	6	4 825	4 005	8 830
85	63	62	69	13	20	6	9	1	3	2	..	3 053	2 795	5 848
58	32	44	42	11	14	6	3	2	2	1	..	1 706	1 517	3 223
53	78	155	200	59	66	5	18	2	4	4	..	4 336	3 924	8 260
76	46	67	89	14	20	4	6	4	2	3	2	5 250	4 839	10 089
173	209	121	149	24	36	31	16	6	6	5	7	14 854	13 617	28 471
129	126	128	182	36	23	10	17	8	2	2	9	12 436	10 939	23 375
12	7	20	18	5	7	3	1	1	..	1	..	2 241	2 069	4 310
66	83	105	179	27	39	18	10	9	12	8	7	5 761	5 534	11 295
128	112	139	170	29	46	13	10	4	5	..	4	13 111	12 735	25 846
22	18	42	33	10	8	8	1	2	2	1	1	3 068	2 667	5 735
2	1	4	2	2	..	1	1	..	..	..	..	69	63	132
1 818	1 571	2 300	2 449	673	658	227	253	112	118	52	76	115 783	103 591	219 374

Morti illegittimi ed esposti nei primi cinque anni di età: Maschi 5182 - Femmine 5125.

**TAVOLA XIII. - MASCHI MORTI NEL REGNO IN ETÀ DA 15 ANNI COMPIUTI IN SU, DURANTE L'ANNO 1924**

CLASSIFICATI PER PROFESSIONI O CONDIZIONI E PER GRUPPI DI ETÀ.

PROFESSIONI O CONDIZIONI	GRUPPI DI ETÀ										TOTALE
	Da 15 a 19 anni	Da 20 a 24 anni	Da 25 a 34 anni	Da 35 a 44 anni	Da 45 a 54 anni	Da 55 a 64 anni	Da 65 a 74 anni	Da 75 a 84 anni	Da 85 anni in su	Età ignota	
Agricoltori in proprio, enfiteuti, fittavoli, fattori, mezzadri, coloni . . . . .	2 399	3 019	4 515	4 242	6 864	12 171	22 184	22 593	4 689	96	82 772
Giornalieri, braccianti di campagna, terrazzieri, carbonai, mandriani, guardaboschi, ecc. . . . .	575	680	1 037	1 020	1 503	2 761	4 041	3 663	689	12	15 981
Industriali e commercianti (padroni, direttori di aziende) . . . . .	35	114	259	391	570	864	891	526	87	5	3 742
Venditori di derrate alimentari e di merci varie o non specificate . . . . .	80	137	387	506	664	938	1 107	766	125	3	4 713
Albergatori, trattori, osti, caffettieri, rivenditori di sali e tabacchi . . . . .	6	24	65	147	250	313	343	222	36	1	1 407
Spedizionieri, commissionari, rappresentanti, sensali, ecc. . . . .	25	58	118	165	256	366	481	315	54	1	1 839
Minatori, cavatori, solfatai, salinai, ecc. . . . .	25	41	95	116	122	174	166	120	17	2	878
Falegnami, carrozzieri, ebanisti, verniciatori, ecc. . . . .	256	305	545	496	659	854	1 197	1 069	203	5	5 589
Mugnai, fornai, pastai, ecc., e addetti alle industrie alimentari . . . . .	76	117	174	198	284	419	537	401	70	3	2 279
Calzolai, sellai, guantai, ecc. . . . .	235	290	425	430	591	872	1 320	911	156	3	5 233
Metallurgici e meccanici . . . . .	356	503	843	654	635	825	932	610	80	2	5 440
Orologiai, orefici, argentieri, ottici, ecc. . . . .	27	24	60	43	51	71	97	50	9	..	432
Fornaciai, vasai, asphaltisti, vetrai, ecc. . . . .	21	32	42	55	66	107	146	88	11	..	568
Muratori, manovali, lastricatori, stuccatori, imbianchini, pittori di stanze, scalpellini, marmisti, segatori di pietre. . . . .	384	523	982	1 009	1 358	1 748	2 122	1 651	290	8	10 075
Filatori, tessitori, cordai, ecc. . . . .	32	35	65	81	90	167	252	180	30	3	935
Sarti . . . . .	77	117	191	195	252	277	478	438	99	2	2 126
Operai chimici in genere. . . . .	7	5	16	23	25	29	31	27	2	..	165
Tipografi, litografi, cartai . . . . .	41	50	72	68	70	89	101	68	7	..	566
Altri operai e operai non specificati . . . . .	358	467	640	597	707	1 006	1 101	801	125	2	5 804
Cocchieri, carrettieri, ecc. . . . .	79	142	335	366	500	658	787	497	70	1	3 435
Tramvieri, ferroviari, ecc. . . . .	17	111	307	324	253	158	149	77	13	1	1 410
Marinai, barcaiuoli, pescatori, ecc. . . . .	60	113	151	148	215	299	469	456	97	4	2 012
Facchini, spazzini, cantonieri, ecc. . . . .	23	23	121	200	363	472	527	279	24	3	2 035
Barbieri e parrucchieri . . . . .	64	101	118	110	120	121	170	124	26	..	954
Corpi armati (escluso l'esercito) . . . . .	1	32	55	64	85	96	107	40	10	..	490
Sottoufficiali e soldati di terra e di mare . . . . .	89	819	133	75	38	22	17	..	..	1	1 194
Venditori ambulanti, venturieri, saltimbanchi, ecc. . . . .	21	39	70	109	166	230	331	264	56	..	1 286
Personale subalterno dello Stato e degli altri Enti pubblici, ecc. . . . .	97	76	92	128	176	230	262	146	25	1	1 233

*Segue* TAVOLA XIII. - MASCHI MORTI NEL REGNO IN ETÀ DA 15 ANNI COMPIUTI IN SU, DURANTE L'ANNO 1924,  
CLASSIFICATI PER PROFESSIONI O CONDIZIONI E PER GRUPPI DI ETÀ.

PROFESSIONI O CONDIZIONI	GRUPPI DI ETÀ										TOTALE
	Da 15 a 19 anni	Da 20 a 24 anni	Da 25 a 34 anni	Da 35 a 44 anni	Da 45 a 54 anni	Da 55 a 64 anni	Da 65 a 74 anni	Da 75 a 84 anni	Da 85 anni in su	Età ignota	
Addetti a servizi domestici, garzoni e camerieri addetti ad esercizi pubblici . . . . .	91	101	220	284	354	506	676	396	69	..	2 697
Sacerdoti e monaci . . . . .	9	22	24	111	212	281	376	367	118	2	1 522
Insegnanti . . . . .	3	21	54	47	89	141	188	113	16	1	673
Medici e chirurghi . . . . .	..	..	64	68	135	208	227	140	47	2	891
Professioni liberali e arti belle. .	38	94	256	227	343	492	540	387	84	3	2 464
U ciali di terra e di mare . . .	..	23	61	40	53	72	58	..	..	..	307
Impiegati pubblici e privati. . .	143	333	583	533	795	1 022	910	467	84	1	4 871
Pensionati . . . . .	..	37	378	245	322	1 147	2 206	2 335	492	5	7 167
Proprietari e benestanti . . . . .	59	139	302	425	727	1 684	3 194	3 139	932	10	10 611
Studenti . . . . .	605	326	87	..	..	..	..	..	..	..	1 018
Ricoverati, senza professione ed invalidi . . . . .	769	719	999	929	1 301	2 261	3 605	3 718	812	1 751	16 864
<b>TOTALE . . .</b>	<b>7 183</b>	<b>9 812</b>	<b>14 941</b>	<b>14 869</b>	<b>21 264</b>	<b>34 151</b>	<b>52 326</b>	<b>47 444</b>	<b>9 754</b>	<b>1 934</b>	<b>213 678</b>

