

MINISTERO DI AGRICOLTURA, INDUSTRIA E COMMERCIO

DIREZIONE GENERALE DELLA STATISTICA E DEL LAVORO

UFFICIO CENTRALE DI STATISTICA

# MOVIMENTO DELLA POPOLAZIONE

SECONDO GLI ATTI DELLO STATO CIVILE

NELL'ANNO 1912



ROMA

TIPOGRAFIA DITTA LUDOVICO CRECHINI

1914

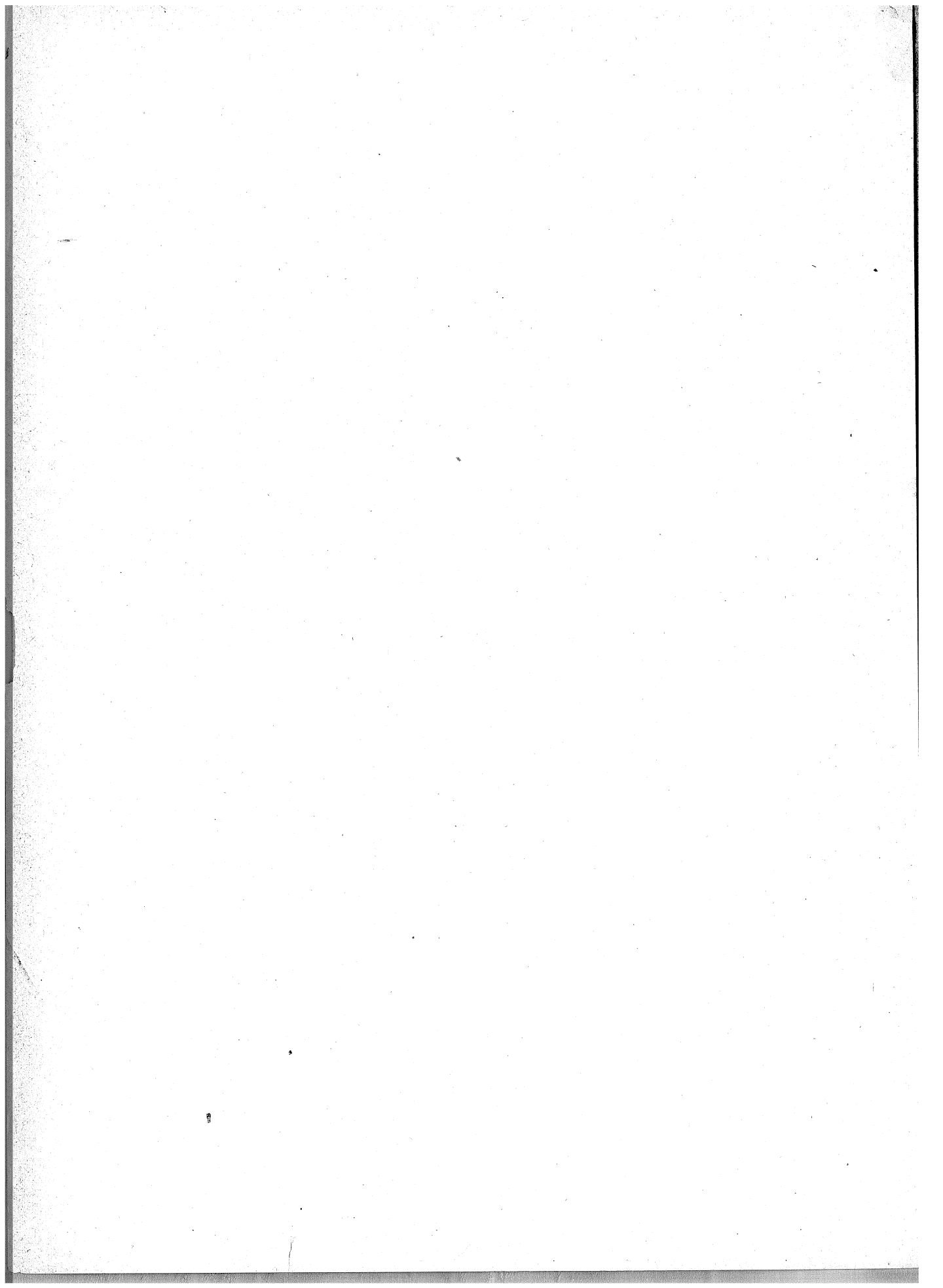

# INDICE

## INTRODUZIONE.

CAPO I. — Avvertenze preliminari:		
§ I. Contenuto e fonti della presente statistica . . . . .	Pag.	III
§ II. Popolazione sulla quale sono stati calcolati i vari quozienti demografici . . . . .	»	IV
» II. — Risultati complessivi del movimento della popolazione secondo gli atti dello stato civile dal 1872 al 1912 . . . . .	»	XV
» III. — Matrimoni:		
§ I. Numero dei matrimoni in rapporto alla popolazione . . . . .	»	XVIII
§ II. Matrimoni classificati secondo le stagioni e i mesi dell'anno in cui avvennero . . . . .	»	XX
§ III. Matrimoni classificati secondo lo stato civile degli sposi . . . . .	»	XXI
§ IV. Sposi e spose classificati secondo la loro età . . . . .	»	XXII
§ V. Sposi e spose classificati secondo l'età media . . . . .	»	XXVI
§ VI. Sposi e spose classificati secondo che sottoscrissero o no l'atto di matrimonio . . . . .	»	XXVIII
§ VII. Matrimoni fra consanguinei . . . . .	»	XXXII
» IV. — Nati vivi:		
§ I. Numero dei nati vivi in rapporto alla popolazione . . . . .	»	XXXIII
§ II. Nati vivi classificati secondo i mesi di nascita . . . . .	»	XXXV
§ III. Nati vivi classificati secondo il sesso . . . . .	»	XXXVI
§ IV. Nati vivi classificati secondo la filiazione legittima o illegittima . . . . .	»	XXXVIII
§ V. Legittimazioni . . . . .	»	XLVI
» V. — Nati-morti:		
§ I. Numero dei nati-morti in rapporto al totale delle nascite . . . . .	»	XLIX
§ II. Nati-morti classificati secondo i mesi . . . . .	»	LIII
§ III. Nati-morti classificati secondo il sesso e secondo la filiazione legittima o illegittima . . . . .	»	LIV
» VI. — Parti multipli . . . . .	»	LVI
» VII. — Morti (esclusi i nati-morti):		
§ I. Numero dei morti in rapporto alla popolazione . . . . .	»	LVIII
§ II. Numero dei morti paragonato a quello dei nati . . . . .	»	LX
§ III. Morti classificati secondo i mesi . . . . .	»	LXI
§ IV. Morti classificati secondo il sesso e secondo l'età . . . . .	»	LXII
§ V. Morti nel Regno da 15 anni in su, classificati secondo lo stato civile ed il sesso in rapporto all'età . . . . .	»	LXIV
§ VI. Quozienti di mortalità dei bambini nei primi cinque anni di età, calcolati per ciascun anno del periodo 1890-1912 . . . . .	»	LXVII
§ VII. Morti nei primi cinque anni di età, classificati secondo la filiazione legittima o illegittima . . . . .	»	LXIX
§ VIII. Morti classificati secondo l'età e la professione . . . . .	»	LXXI

**TAVOLE.**

TAVOLA I. — Movimento generale della popolazione nell'anno 1912 ( <i>Matrimoni: nati vivi e nati-morti classificati secondo il sesso e la filiazione legittima o illegittima; morti divisi per sesso</i> ):	
A) Nei 276 circondari o distretti . . . . .	Pag. 2
B) Per provincie, compartimenti e pel Regno . . . . .	» 20
C) Nei 69 Comuni capiluoghi di provincia . . . . .	» 26
D) Nei 207 Comuni capiluoghi di circondario o distretto . . . . .	» 32
E) Nei 74 Comuni non capiluoghi che contavano non meno di 20.000 abitanti presenti al censimento del 10 giugno 1911 . . . . .	» 46
» II. — Movimento della popolazione nei singoli mesi dell'anno 1912, per provincie, compartimenti e pel Regno ( <i>Matrimoni; nati vivi, nati-morti e morti divisi per sesso</i> ). . . . .	» 52
» III. — Matrimoni classificati secondo lo stato civile degli sposi, per provincie, compartimenti e pel Regno ( <i>Matrimoni tra celibi e nubili, tra celibi e vedove, tra vedovi e nubili, tra vedovi e vedove</i> ). . . . .	» 64
» IV. — Sposi e spose classificati secondo che sottoscrissero o no l'atto di matrimonio:	
A) Per provincie, compartimenti e pel Regno . . . . .	» 65
B) Nei 69 Comuni capiluoghi di provincia . . . . .	» 67
» V. — Sposi e spose classificati secondo l'età e lo stato civile, per compartimenti e pel Regno:	
A) Sposi . . . . .	» 68
B) Spose . . . . .	» 69
» VI. — Figli naturali legittimati distinti per sesso:	
A) Per provincie, compartimenti e pel Regno . . . . .	» 70
B) Nei 69 Comuni capiluoghi di provincia . . . . .	» 71
» VII. — Parti multipli per provincie, compartimenti e pel Regno ( <i>Parti doppi, tripli, ecc.; numero dei nati divisi per sesso e loro combinazioni</i> ) . . . . .	» 72
» VIII. — Morti classificati secondo il sesso e lo stato civile, per compartimenti e pel Regno ( <i>Celibi sotto i 15 anni e da 15 anni in su, coniugati, vedovi; nubili sotto i 15 anni e da 15 anni in su, coniugate, vedove</i> ). . . . .	» 74
» IX. — Morti classificati secondo l'età ed il sesso, per compartimenti e pel Regno . . . . .	» 75
» X. — Morti nel Regno classificati secondo lo stato civile ed il sesso in rapporto all'età . . . . .	» 77
» XI. — Morti classificati secondo i natali legittimi o illegittimi e secondo il sesso nei primi cinque anni di età, per compartimenti e pel Regno . . . . .	» 78
» XII. — Maschi morti nel Regno in età da 15 anni compiuti in su, classificati secondo la professione e per gruppi di età . . . . .	» 79



# INTRODUZIONE

## CAPO I.

### AVVERTENZE PRELIMINARI.

#### § I.

#### Contenuto e fonti della presente statistica.

La statistica del *Movimento annuale della popolazione*, in quanto questo può essere legalmente determinato col mezzo degli atti dello stato civile, si cominciò a pubblicare per l'anno 1862. Il presente volume, che è il cinquantunesimo della serie, riguarda i *matrimoni*, le *nascite* e le *morti* che avvennero nel Regno nel 1912.

Le notizie dei matrimoni e delle morti vengono fornite dagli Uffici comunali di stato civile per mezzo di schede, e lo spoglio di queste si fa direttamente a cura dell'Ufficio centrale di Statistica. Quanto alle nascite, i Comuni inviano al detto Ufficio un prospetto riassuntivo del numero dei *nati* e dei *nati-morti* in ciascun mese dell'anno, divisi per *sex* e secondo che erano *legittimi* o *illegittimi*, come pure del numero dei *figli naturali legittimati* e dei *parti multipli*.

Fino a tutto il 1892 si pubblicarono le cifre dei matrimoni, delle nascite e delle morti per tutti i Comuni del Regno. Ma dopo quell'anno, per ragioni di economia, si dovette rinunciare a tale ampia specificazione, e le notizie per Comuni furono date soltanto per quelli che sono capiluoghi di provincia e di circondario o distretto e per alcuni altri più popolosi.

La presente statistica dà, nella prima tavola, il movimento generale della popolazione, nell'anno 1912, in ciascuna delle 205 circoscrizioni circondariali e delle 71 distrettuali nel Regno (a).

Nella stessa tavola è dato il movimento della popolazione, nell'anno 1912, nelle singole Provincie, nei compartimenti e nel Regno, in ciascuno dei 69 Comuni ca-

---

(a) Per effetto delle disposizioni del Regio Decreto 19 maggio 1912, n. 554, andato in vigore il 1° luglio successivo, che provvede alla mutazione in Circondari di taluni Distretti delle provincie Venete, le circoscrizioni intermedie fra la Provincia ed il Comune sono ora complessivamente nel Regno in numero di 276 e non più di 284. I Distretti, in numero di 71, ancora mantenuti nelle provincie Venete ed in quella di Mantova, esistono però soltanto di *nome*, perchè sono tutti posti sotto l'amministrazione diretta delle rispettive Prefetture.

piluoghi di provincia, dei 145 capiluoghi di circondario, dei 62 capiluoghi di distretto e dei 74 Comuni non capiluoghi che contavano non meno di 20.000 abitanti presenti alla data del Censimento del 10 giugno 1911 (a).

## § II.

### Popolazione sulla quale sono stati calcolati i vari quozienti demografici.

Per determinare i rapporti fra i diversi elementi statistici considerati in questo volume ed il numero degli abitanti, si è creduto opportuno di confrontare i detti elementi colla popolazione presumibilmente presente alla metà di ciascuno degli anni del periodo preso in esame, ottenuta facendo la semisomma delle popolazioni calcolate al 1° gennaio e al 31 dicembre di ciascun anno, poichè essa rappresenta con maggiore esattezza la popolazione media dell'anno e permette, quindi, di ottenere quozienti demografici più precisi.

Il quinto censimento generale ha accertato che la popolazione presente nel Regno alla mezzanotte tra il 10 e l'11 giugno 1911 era di abitanti 34,671,377.

La popolazione presente nel Regno al 31 dicembre 1912 è stata calcolata con lo stesso metodo adottato nelle statistiche degli anni precedenti, a partire dal 1905; e cioè: alle cifre della popolazione presente rilevate con il censimento suddetto in ciascuna provincia si è aggiunto il numero dei nati nel tempo trascorso tra la data del censimento e il 31 dicembre 1912 e quello degli individui che, nello stesso periodo di tempo, trasferirono nella provincia la propria dimora, venendo da altre parti del Regno o dall'estero; e si è poi sottratto, sempre per il medesimo periodo, il numero dei morti e quello degli individui che fissarono la loro dimora in altre parti del Regno o all'estero.

Le notizie intorno a questi movimenti naturali e sociali della popolazione si ricavano dai *registri comunali* di popolazione.

---

(a) E' da avvertire che nelle statistiche per gli anni dal 1893 al 1911 non fu mai dato il movimento della popolazione nei singoli Distretti del Veneto e della provincia di Mantova, e che nelle statistiche del triennio 1893-95 le notizie per Comuni furono limitate ai soli capiluoghi di provincia e di circondario o distretto. A partire dal 1896 furono incluse nei volumi anche le cifre dei matrimoni, dei nati e dei morti per alcuni comuni non capiluoghi; e, cioè, fino al 1900 per quelli che al 1° gennaio 1882 contavano più di 15000 abitanti; e dal 1901 al 1911 per quelli che al 10 febbraio 1901 avevano non meno di 20.000 abitanti, più altri 5, che quantunque nel 1901 non avessero raggiunto quel numero di abitanti, erano già stati considerati a parte nei volumi per gli anni dal 1896 al 1900, avendo una popolazione di oltre 15.000 abitanti. A cominciare con l'anno 1912 non si è creduto più opportuno di tener dietro a tutti i Comuni non capiluoghi contemplati nelle statistiche degli anni antecedenti, ritenendosi sufficiente per essi un periodo d'osservazione che si estende dal 1896 al 1911; cosicchè nella presente statistica si sono date le notizie soltanto per quei Comuni non capiluoghi, che alla data del censimento del 10 giugno 1911 avevano raggiunto una popolazione non inferiore ai 20.000 abitanti. Si continua, peraltro, a tener nota, anno per anno, delle cifre dei matrimoni, dei nati vivi e dei morti per ciascun Comune del Regno, e tali notizie vengono pubblicate a dati intervalli, come, per esempio, si è fatto per il periodo dal 1° gennaio 1882 al 10 febbraio 1901, nel volume che si riferisce all'anno 1901.

Per disposizione del regio decreto in data 21 settembre 1901, n. 445, in modificazione del regio decreto 4 aprile 1873, n. 1363, serie II, ogni Comune deve tenere un registro della sua *popolazione stabile*, cioè di quella che vi ha dimora abituale, nel quale si notano le variazioni che avvengono in essa per fatto di nascite, morti, immigrazioni ed emigrazioni. Ciascun Comune dà notizia, per mezzo di apposito prospetto, delle variazioni avvenute nel numero degli abitanti *residenti*, sia per effetto di immigrazioni e di emigrazioni in rapporto con altri Comuni del Regno e coll'estero, sia per fatto dei movimenti naturali (nascite e morti); e si è potuto così valutare, per il periodo dall'11 giugno 1911 al 31 dicembre 1912, gli effetti di queste variazioni servendosi, peraltro, delle cifre del prospetto suddetto soltanto per i movimenti della prima specie, poichè per quello delle nascite e delle morti si è preferito ricavare le notizie dai registri degli atti dello stato civile, che le fanno conoscere con maggiore esattezza. Quanto alla popolazione con dimora occasionale, si è supposta invariata la cifra indicata dal censimento del 1911, non avendosi gli elementi necessari per calcolare gli aumenti o le diminuzioni che possono essere avvenuti in tale nucleo di popolazione dall'11 giugno 1911 in poi.

Le due fonti di notizie anzidette hanno fornito i dati seguenti:

**Movimento della popolazione avvenuto nel Regno durante il periodo corso  
dall'11 giugno 1911 al 31 dicembre 1912**

Prospetto I.

A N N I	NATI vivi	MORTI	ISCRITTI nei registri comunali di popolazione perchè immigrati		CANCELLATI dai registri comunali di popolazione perchè emigrati	
			da altri Comuni del Regno	dall'estero	per altri Comuni del Regno	per l'estero
Dall'11 giugno al 31 dicembre 1911 .	576 243	401 257	364 668	42 027	354 543	74 415
Anno 1912 . . . . .	1 133 985	635 788	695 449	61 112	620 339	134 287
TOTALE . . . . .	<b>1 710 228</b>	<b>1 037 045</b>	<b>1 060 117</b>	<b>103 139</b>	<b>974 882</b>	<b>208 702</b>

Secondo le disposizioni vigenti devono essere iscritti nel registro della popolazione stabile di ciascun Comune, come provenienti da altri Comuni del Regno, gli individui isolati e le famiglie che vengono a fissare nel Comune la loro dimora abituale, lasciando quella che avevano in altri Comuni del Regno; contemporaneamente essi dovrebbero essere cancellati dai registri dei Comuni di loro precedente dimora. Adunque, a un totale di 1.060.117 nuove iscrizioni fatte fra l'11 giugno 1911 e il 31 dicembre 1912, avrebbero dovuto corrispondere altrettante cancellazioni; ma queste ultime si effettuarono solamente per 974.882 individui, e cioè, per ogni 100 nuove iscrizioni si ebbero 92 cancellazioni. La differenza di 85.235 individui dipende da qualche irregolarità nella tenuta dei registri comunali.

Ed infatti, gli Uffici municipali possono più facilmente aver notizia delle persone le quali vengono a fissare la loro dimora nell'ambito del rispettivo territorio (poichè esse, per molteplici esigenze amministrative e fiscali o per richieste di pub-

blica assistenza, devono dare contezza di sè e delle loro famiglie alle Amministrazioni locali), che non essere informati di quelle che partono senza dare alcun avviso; donde un maggior numero di inserzioni di fronte al numero delle cancellazioni.

Questo difetto nella cancellazione degli emigrati non vizia, peraltro, il calcolo dei movimenti di migrazione interna permanente che si faccia per l'insieme del Regno, potendosi esso basare sul solo numero delle nuove inserzioni, che è certamente più esatto; ma volendo stabilire un bilancio per provincie e per compartimenti, tra gli aumenti e le diminuzioni dipendenti da questi scambi reciproci, occorre integrare le cifre delle emigrazioni per farle coincidere, nel loro complesso, con quelle delle immigrazioni.

Per fare questa integrazione si è supposto che la deficienza riscontrata nelle cifre riguardanti l'intero Regno, si sia verificata in uguale proporzione in tutti i Comuni d'ogni provincia. In altri termini, si sono aumentate le cifre dei cancellati per emigrazione in altri Comuni del Regno, risultanti dai registri anagrafici per ciascuna provincia, dell'1,919 per cento nel 1911 e del 12,107 nel 1912, cioè dei quozienti che in ciascun anno rappresentano le cancellazioni non effettuate in corrispondenza alle nuove inserzioni (a).

Per ciò che riguarda i movimenti migratori coll'estero, nei registri anagrafici non si prende nota di tutti gli emigrati, nè di tutti i rimpatriati, ma si cancellano soltanto quelli per i quali l'Ufficio municipale o ha ricevuto l'esplicita dichiarazione di trasferire all'estero la dimora abituale, o ha fondati motivi di ritenere che intendano di espatriare a tempo indeterminato, e si inseriscono, come immigrati dall'estero, coloro che, dopo essere stati cancellati in anni precedenti, ritornano in patria, come pure gli individui italiani e stranieri venuti per la prima volta dall'estero in Italia a fissarvi la propria dimora.

Non si può assicurare che le cifre degli immigrati e degli emigrati in rapporto coll'estero, desunte dai registri anagrafici, rappresentino esattamente questo movimento dislocativo; ciò non di meno il procedimento che abbiamo esposto per il calcolo della popolazione, adottato fin dal 1905, dà una approssimazione maggiore alla realtà di quella che si poteva ottenere col metodo seguito prima di quell'anno.

Con queste norme è stato compilato il prospetto II, nel quale sono indicati, per ogni provincia e compartimento:

- a) i movimenti migratori nell'anno 1912 (immigrati da altri Comuni del Regno e dall'estero; emigrati per altri Comuni del Regno e per l'estero);
- b) il numero degli abitanti presenti censiti al 10 giugno 1911;
- c) gli aumenti avvenuti dall'11 giugno 1911 al 31 dicembre 1912 per nascite ed immigrazioni da altri Comuni del Regno e dall'estero, e le diminuzioni per morti ed emigrazioni a tempo indefinito per altri Comuni del Regno e per l'estero;

---

(a) La forte differenza che si osserva nel numero delle cancellazioni non effettuate in corrispondenza alle nuove inserzioni tra l'anno 1911 e il 1912, si spiega col fatto che nel 1911, essendosi eseguito il censimento, alcuni Comuni riversarono sul movimento migratorio di detto anno gli aumenti o le diminuzioni risultanti dal raffronto della popolazione censita con quella calcolata nel loro registro di popolazione, di guisa che le cifre da essi fornite per l'anno 1911 non rappresentano l'effettivo movimento dislocativo di tale anno.

d) le cifre della popolazione presente calcolata al 31 dicembre 1912;

e) le cifre della popolazione presente calcolata alla metà dell'anno 1912, con le quali sono state confrontate le cifre assolute dei matrimoni, dei nati e dei morti, per dedurne i rispettivi quozienti.

Secondo il calcolo che abbiamo esposto, alla metà del 1912, la popolazione nel Regno è risultata di 35.026.486 abitanti, e in tre provincie, e cioè, in quelle di Alessandria, di Salerno e di Palermo, la popolazione risultò minore di quella censita al 10 giugno 1911.

Con procedimento analogo si è calcolata la popolazione presente in ciascuno dei 69 Comuni capiluoghi di provincia, la quale, alla metà dell'anno 1912, è risultata di 6.535.170 abitanti per il complesso dei medesimi. (Veggasi il prospetto N. III).

Si è ommesso di fare un calcolo analogo per ciascuno dei 145 capiluoghi di circondario, dei 62 capiluoghi di distretto e dei 74 Comuni non capiluoghi che contavano non meno di 20.000 abitanti al Censimento del 10 giugno 1911 e per i quali si danno separatamente le notizie in questo volume, perchè il modo imperfetto col quale sono registrate le migrazioni fra Comune e Comune, rende questo calcolo tanto menò sicuro quanto più è piccola la circoscrizione territoriale alla quale lo si deve applicare.

Invece, per il complesso di tali gruppi di Comuni, si è calcolata la popolazione, alla metà dell'anno 1912, partendo dall'ipotesi che in essi la popolazione, dopo il 10 giugno 1911, sia cresciuta nel medesimo rapporto aritmetico col quale crebbe fra i due ultimi censimenti.

Secondo il censimento del 10 giugno 1911, la popolazione nell'insieme dei 145 Comuni capiluoghi di circondario risultò di 2.644.024 abitanti, nei 62 capiluoghi di distretto di 538.861 e nei 74 Comuni non capiluoghi, che contavano non meno di 20.000 abitanti, di 2.053.698. Confrontando tali popolazioni con le corrispondenti censite al 10 febbraio 1901, tenuto conto delle variazioni di territorio avvenute nel periodo di tempo corso fra i due ultimi censimenti, si è ricavato l'aumento complessivo verificatosi nell'intervallo in questi gruppi di Comuni, e quindi l'aumento medio annuale, nella supposizione che questo aumento fosse avvenuto, come si è detto, in proporzione aritmetica, e che avesse continuato a verificarsi anche dopo il 10 giugno 1911.

Calcolata in tal modo, la popolazione alla metà dell'anno 1912 è risultata di 2.663.306 per il complesso dei 145 Comuni capiluoghi di circondario, di 547.283 per l'insieme dei 62 capiluoghi di distretto e di 2.072.096 nei 74 Comuni non capiluoghi, che contavano non meno di 20.000 abitanti al 10 giugno 1911.

**Aumenti e diminuzioni nella popolazione presente di ogni Provincia e Compartimento e del Regno,**  
**Prospetto II.**

PROVINCIE E COMPARTIMENTI	MOVIMENTI MIGRATORI nell'anno 1912				POPOLAZIONE presente censita al 10 giugno 1911	dal' 11 giu  Nati vivi
	Immigrati		Emigrati			
	da altri Comuni del Regno	dall'estero	per altri Comuni del Regno	per l'estero		
Alessandria . . . . .	11 353	647	12 484	3 325	807 696	31 088
Cuneo . . . . .	8 365	578	8 204	3 226	646 719	28 744
Novara . . . . .	15 612	975	15 811	1 799	756 326	26 383
Torino . . . . .	22 693	2 315	15 678	5 293	1 213 709	39 932
<b>Piemonte . . . . .</b>	<b>58 023</b>	<b>4 515</b>	<b>52 177</b>	<b>13 643</b>	<b>3 424 450</b>	<b>126 147</b>
Genova . . . . .	36 620	1 594	24 834	3 109	1 050 052	39 864
Porto Maurizio . . . . .	2 263	375	2 179	648	147 179	4 606
<b>Liguria . . . . .</b>	<b>38 883</b>	<b>1 969</b>	<b>27 013</b>	<b>3 757</b>	<b>1 197 231</b>	<b>44 470</b>
Bergamo . . . . .	9 647	96	11 061	93	511 237	35 081
Brescia . . . . .	20 168	259	22 010	413	596 411	33 337
Como . . . . .	11 466	463	11 368	1 133	616 212	30 429
Cremona . . . . .	19 580	57	23 508	56	348 749	16 701
Mantova . . . . .	21 076	195	24 433	557	349 048	17 901
Milano . . . . .	86 129	1 576	75 925	1 189	1 726 548	86 619
Pavia . . . . .	25 762	576	29 528	2 129	512 340	19 405
Sondrio . . . . .	543	251	798	358	129 928	6 562
<b>Lombardia . . . . .</b>	<b>194 371</b>	<b>3 473</b>	<b>198 631</b>	<b>5 928</b>	<b>4 790 473</b>	<b>246 035</b>
Belluno . . . . .	1 420	202	1 982	74	192 793	11 734
Padova . . . . .	18 581	160	21 687	329	519 358	30 764
Rovigo . . . . .	16 993	210	20 380	630	257 723	15 794
Treviso . . . . .	12 076	129	14 522	622	491 166	29 419
Udine . . . . .	10 128	532	10 126	764	628 081	40 318
Venezia . . . . .	15 149	299	14 894	750	466 752	26 081
Verona . . . . .	21 452	389	23 383	484	475 049	23 267
Vicenza . . . . .	15 623	215	19 733	1 465	496 438	28 452
<b>Veneto . . . . .</b>	<b>111 422</b>	<b>2 136</b>	<b>126 707</b>	<b>5 118</b>	<b>3 527 360</b>	<b>205 829</b>

**dall'11 giugno 1911 al 31 dicembre 1912, e calcolo della popolazione presente alla metà dell'anno 1912.**

AUMENTI anno 1911 al 31 dicembre 1912		DIMINUZIONI dall'11 giugno 1911 al 31 dicembre 1912			DIFFERENZA fra aumenti e diminuzioni dall' 11 giugno 1911 al 31 dicembre 1912	POPOLAZIONE presente calcolata al 31 dicembre 1912	POPOLAZIONE presente calcolata alla metà dell' anno 1912
Immigrati		Morti	Emigrati				
da altri Comuni del Regno	dall'estero			per altri Comuni del Regno	per l'estero		
16 107	1 127	18 589	22 864	5 353	1 516	809 212	806 483
12 987	942	17 463	12 417	5 012	7 781	654 500	651 660
24 907	1 488	17 438	28 415	3 621	3 304	759 630	757 307
33 268	3 735	31 076	22 117	8 282	15 460	1 229 169	1 224 070
87 269	7 292	84 566	85 813	22 268	28 061	3 452 511	3 439 520
53 013	2 171	26 445	42 802	4 913	20 888	1 070 940	1 061 176
3 683	989	3 937	3 770	1 415	156	147 335	147 196
56 696	3 160	30 382	46 572	6 328	21 044	1 218 275	1 208 372
14 700	180	19 786	17 053	448	12 674	523 911	519 475
31 074	467	18 688	33 596	776	11 818	608 229	604 326
17 615	826	18 846	18 017	2 251	9 756	625 968	622 447
29 617	89	10 235	34 434	68	1 670	350 419	350 268
31 050	442	9 552	34 872	740	4 229	353 277	352 158
129 061	2 169	50 288	113 024	1 562	52 975	1 779 523	1 761 623
38 411	1 002	12 022	43 517	2 816	463	512 803	512 769
1 126	402	3 877	1 344	868	2 001	131 929	131 191
292 654	5 577	143 294	295 857	9 529	95 586	4 886 059	4 854 257
3 047	284	5 641	3 601	971	4 852	197 645	196 129
28 279	232	14 404	31 716	383	12 772	532 130	528 319
26 128	363	7 376	30 319	872	3 718	261 441	260 360
18 631	215	11 726	21 465	833	14 241	505 407	501 181
15 315	739	18 260	15 391	1 977	20 744	648 825	642 558
22 977	490	13 999	23 238	1 028	11 283	478 035	474 152
32 121	514	12 125	34 153	1 028	8 596	483 645	480 839
24 608	399	13 218	29 897	2 033	8 311	504 749	502 552
171 106	3 236	96 749	189 780	9 125	84 517	3 611 877	3 586 090

**Aumenti e diminuzioni nella popolazione presente di ogni Provincia e Compartimento e del Regno.**  
*Segue Prospetto II.*

PROVINCIE E COMPARTIMENTI	MOVIMENTI MIGRATORI nell'anno 1912				POPOLAZIONE presente censita al 10 giugno 1911	dall' 11 giu.  Nati vivi
	Immigrati		Emigrati			
	da altri Comuni del Regno	dall'estero	per altri Comuni del Regno	per l'estero		
Bologna . . . . .	25 737	128	26 584	186	577 729	27 266
Ferrara . . . . .	16 787	29	18 217	266	307 924	18 450
Forlì . . . . .	8 810	159	9 638	846	301 408	17 069
Modena . . . . .	15 273	95	15 983	126	353 051	20 190
Parma . . . . .	19 257	280	20 494	1 413	326 163	16 458
Piacenza . . . . .	13 381	334	13 876	874	256 233	12 694
Ravenna . . . . .	6 931	184	7 526	185	248 356	10 353
Reggio nell'Emilia . . . . .	11 114	77	12 595	123	310 337	18 204
<b>Emilia . . . . .</b>	<b>117 290</b>	<b>1 286</b>	<b>124 913</b>	<b>4 019</b>	<b>2 681 201</b>	<b>140 684</b>
Arezzo . . . . .	6 736	271	7 548	576	283 663	13 798
Firenze . . . . .	25 073	473	28 073	271	999 432	41 696
Grosseto . . . . .	3 933	66	3 632	206	146 634	7 438
Livorno . . . . .	2 670	144	2 414	294	135 765	5 034
Lucca . . . . .	4 608	770	4 227	1 689	333 011	14 261
Massa e Carrara . . . . .	3 567	585	2 016	824	212 430	11 504
Pisa . . . . .	10 103	312	11 381	463	342 250	14 248
Siena . . . . .	8 318	15	9 778	110	241 530	10 056
<b>Toscana . . . . .</b>	<b>65 008</b>	<b>2 636</b>	<b>69 069</b>	<b>4 433</b>	<b>2 694 715</b>	<b>118 035</b>
Ancona . . . . .	9 009	356	9 452	1 488	319 709	16 030
Ascoli Piceno . . . . .	6 768	250	7 093	1 123	253 635	12 584
Macerata . . . . .	5 341	588	6 255	1 887	258 393	12 515
Pesaro e Urbino . . . . .	7 700	166	8 735	1 282	261 516	13 895
<b>Marche . . . . .</b>	<b>28 818</b>	<b>1 360</b>	<b>31 535</b>	<b>5 780</b>	<b>1 093 253</b>	<b>55 024</b>
Perugia - Umbria . . . . .	13 133	544	14 052	1 231	686 596	31 856
Roma - Lazio . . . . .	17 709	2 058	11 885	1 634	1 302 423	62 577
Aquila degli Abruzzi . . . . .	1 528	761	1 537	1 758	407 005	20 447
Campobasso . . . . .	1 140	1 652	952	4 372	349 618	17 257
Chieti . . . . .	2 135	2 084	1 684	2 989	366 584	17 418
Teramo . . . . .	2 551	1 073	2 763	2 638	307 490	14 586
<b>Abruzzi e Molise . . . . .</b>	<b>7 354</b>	<b>5 570</b>	<b>6 936</b>	<b>11 757</b>	<b>1 430 697</b>	<b>69 708</b>



dall'11 giugno 1911 al 31 dicembre 1912, e calcolo della popolazione presente alla metà dell'anno 1912.

AUMENTI anno 1911 al 31 dicembre 1912		DIMINUZIONI dall'11 giugno 1911 al 31 dicembre 1912			DIFFERENZA fra aumenti e diminuzioni dall'11 giugno 1911 al 31 dicembre 1912	POPOLAZIONE presente calcolata al 31 dicembre 1912	POPOLAZIONE presente calcolata alla metà dell'anno 1912
Immigrati		Morti	Emigrati				
da altri Comuni del Regno	dall'estero			per altri Comuni del Regno	per l'estero		
39 318	198	15 693	39 444	486	11 159	588 888	585 604
23 912	49	9 086	25 805	416	7 104	315 028	312 839
13 928	252	8 734	14 931	1 122	6 462	307 870	305 568
22 733	143	10 527	23 391	530	8 618	361 669	358 777
28 555	824	8 544	28 870	2 245	6 178	332 341	330 980
20 092	513	7 163	20 391	1 367	4 378	260 611	259 268
10 882	238	5 972	11 392	203	3 906	252 262	251 038
16 906	145	9 842	18 839	183	6 391	316 728	314 777
176 326	2 362	75 561	183 063	6 552	54 196	2 735 397	2 718 851
10 233	308	8 264	12 234	1 099	2 742	286 405	284 787
39 143	663	25 839	42 642	596	12 425	1 011 857	1 007 221
5 485	90	3 423	5 061	258	4 271	150 905	149 313
4 337	219	3 972	3 420	416	1 782	137 547	136 944
7 036	1 435	8 130	6 312	2 932	5 358	338 369	336 514
4 652	1 014	5 723	2 984	1 444	7 019	219 449	216 744
14 026	429	8 029	16 124	693	3 857	346 107	344 604
12 471	29	6 293	14 377	194	1 692	243 222	242 438
97 383	4 187	69 673	103 154	7 632	39 146	2 733 861	2 718 565
14 678	630	8 455	14 692	2 013	6 178	325 887	323 960
10 804	463	6 925	11 919	1 855	3 152	256 787	255 306
8 588	1 065	7 009	9 643	2 269	3 247	261 640	260 654
12 325	397	7 888	13 924	2 088	2 717	264 233	263 054
46 395	2 555	30 277	50 178	8 225	15 294	1 108 547	1 102 974
19 870	860	17 725	22 302	2 543	10 016	696 612	691 542
24 928	3 072	35 795	16 215	2 608	35 959	1 338 382	1 325 097
2 902	1 294	13 038	2 748	2 579	6 278	413 283	410 746
1 561	2 865	12 248	1 405	6 203	1 827	351 445	350 311
3 366	3 490	10 863	2 706	5 215	5 490	372 074	369 522
4 636	1 904	8 539	4 014	4 023	4 550	312 040	310 429
12 465	9 553	44 688	10 873	18 020	18 145	1 448 842	1 441 008

**Aumenti e diminuzioni nella popolazione presente di ogni Provincia e Compartimento e del Regno,**

*Segue Prospetto II.*

PROVINCIE E COMPARTIMENTI	MOVIMENTI MIGRATORI nell'anno 1912				POPOLAZIONE presente censita al 10 giugno 1911	dall' 11 giu
	Immigrati		Emigrati			Nati vivi
	da altri Comuni del Regno	dal'estero	per altri Comuni del Regno	per l'estero		
Avellino . . . . .	750	2 624	497	4 361	396 581	20 550
Benevento . . . . .	386	1 073	476	1 575	254 726	13 020
Caserta . . . . .	4 118	3 133	4 373	6 842	791 616	40 606
Napoli . . . . .	6 060	845	4 006	1 677	1 310 785	61 911
Salerno . . . . .	3 377	2 676	1 360	6 898	558 282	28 645
<b>Campania . . . . .</b>	<b>14 691</b>	<b>10 351</b>	<b>10 712</b>	<b>21 353</b>	<b>3 311 990</b>	<b>164 732</b>
Bari delle Puglie . . . . .	2 445	2 576	2 664	4 435	891 624	50 171
Foggia . . . . .	2 160	950	1 564	3 470	467 020	24 981
Lecce . . . . .	3 829	400	2 620	576	771 507	44 259
<b>Puglie . . . . .</b>	<b>8 434</b>	<b>3 926</b>	<b>6 848</b>	<b>8 481</b>	<b>2 130 151</b>	<b>119 411</b>
Potenza - Basilicata . . . . .	2 055	2 806	1 283	6 509	474 021	26 451
Catanzaro . . . . .	2 059	1 995	121	2 190	483 235	24 995
Cosenza . . . . .	680	1 817	350	4 282	474 001	23 356
Reggio di Calabria . . . . .	1 457	1 207	1 817	2 781	444 915	25 607
<b>Calabrie . . . . .</b>	<b>4 196</b>	<b>5 019</b>	<b>2 288</b>	<b>9 253</b>	<b>1 402 151</b>	<b>73 958</b>
Caltanissetta . . . . .	615	1 748	410	3 539	342 557	19 743
Catania . . . . .	3 896	2 768	2 157	5 110	789 147	37 706
Girgenti . . . . .	810	1 349	703	2 631	393 804	22 433
Messina . . . . .	1 222	2 465	1 159	3 874	517 248	25 386
Palermo . . . . .	3 666	2 546	2 226	9 559	795 631	38 269
Siracusa . . . . .	1 050	1 605	896	3 180	476 765	24 377
Trapani . . . . .	592	669	432	2 403	357 106	16 610
<b>Sicilia . . . . .</b>	<b>11 851</b>	<b>13 150</b>	<b>7 983</b>	<b>30 296</b>	<b>3 672 258</b>	<b>184 524</b>
Cagliari . . . . .	1 067	134	1 298	514	520 213	24 662
Sassari . . . . .	1 144	179	2 119	581	332 194	16 125
<b>Sardegna . . . . .</b>	<b>2 211</b>	<b>313</b>	<b>3 417</b>	<b>1 095</b>	<b>852 407</b>	<b>40 787</b>
<b>REGNO . . . . .</b>	<b>695 449</b>	<b>61 112</b>	<b>695 449</b>	<b>134 287</b>	<b>34 671 377</b>	<b>1 710 228</b>

dall'11 giugno 1911 al 31 dicembre 1912, e calcolo della popolazione presente alla metà dell'anno 1912.

AUMENTI anno 1911 al 31 dicembre 1912		DIMINUZIONI dall'11 giugno 1911 al 31 dicembre 1912			DIFFERENZA fra aumenti e diminuzioni dall'11 giugno 1911 al 31 dicembre 1912	POPOLAZIONE presente calcolata al 31 dicembre 1912	POPOLAZIONE presente calcolata alla metà dell'anno 1912
Immigrati		Morti	Emigrati				
da altri Comuni del Regno	dall'estero			per altri Comuni del Regno	per l'estero		
997	3 886	12 774	961	6 775	4 923	401 504	399 371
701	1 732	7 918	725	2 642	4 168	258 894	257 248
6 847	4 811	29 245	7 281	10 172	5 566	797 182	793 385
10 379	1 198	48 924	7 753	2 725	14 086	1 324 871	1 316 610
4 052	3 943	20 830	2 099	11 438	2 273	560 555	557 726
22 976	15 570	119 691	18 819	33 752	31 016	3 343 006	3 324 340
3 828	4 947	31 254	4 354	6 605	16 733	908 357	901 747
3 566	2 024	17 793	2 092	4 382	6 304	473 324	471 752
5 671	613	26 066	5 679	987	17 811	789 318	781 937
13 065	7 584	75 113	12 125	11 974	40 848	2 170 999	2 155 436
3 936	4 724	16 322	2 016	10 223	6 550	480 571	478 192
2 325	3 286	16 037	300	3 939	10 330	493 565	489 284
1 583	3 455	14 448	587	6 637	6 722	480 723	478 523
3 584	2 182	13 142	3 341	3 739	11 151	456 066	452 368
7 492	8 923	43 627	4 228	14 315	28 203	1 430 354	1 420 175
1 116	3 003	13 979	607	4 316	4 960	347 517	345 948
7 880	5 467	27 339	3 190	7 220	13 304	802 451	798 559
1 425	2 762	14 954	1 023	3 544	7 099	400 903	398 314
1 869	4 076	15 244	1 844	5 774	8 469	525 717	522 649
5 243	5 374	30 193	4 636	14 681	— 624	795 007	793 429
5 338	2 335	15 020	1 441	4 650	10 939	487 704	484 649
825	985	10 245	646	3 445	4 084	361 190	359 600
23 696	24 002	126 974	13 387	43 630	48 231	3 720 489	3 703 148
1 993	246	16 592	2 509	904	6 896	527 109	524 408
1 867	236	10 016	3 226	1 074	3 912	336 106	334 511
3 860	482	26 608	5 735	1 978	10 808	863 215	858 919
<b>1 060 117</b>	<b>103 139</b>	<b>1 037 045</b>	<b>1 060 117</b>	<b>208 762</b>	<b>567 620</b>	<b>35 238 997</b>	<b>35 026 486</b>

Popolazione presente in ciascun Comune capoluogo di provincia  
calcolata alla metà dell'anno 1912 (a).

Prospetto III.

COMUNI CAPILUOGHI DI PROVINCIA	POPOLAZIONE presente calcolata alla metà dell'anno 1912	COMUNI CAPILUOGHI DI PROVINCIA	POPOLAZIONE presente calcolata alla metà dell'anno 1912
Alessandria . . . . .	75 849	Ancona . . . . .	65 075
Cuneo . . . . .	27 942	Ascoli Piceno . . . . .	30 861
Novara . . . . .	56 142	Macerata . . . . .	23 267
Torino . . . . .	434 839	Pesaro . . . . .	27 734
Genova . . . . .	277 771	Perugia . . . . .	66 838
Porto Maurizio . . . . .	7 583	Roma . . . . .	555 101
Bergamo . . . . .	56 114	Aquila degli Abruzzi . . . . .	21 883
Brescia . . . . .	85 619	Campobasso . . . . .	14 675
Como . . . . .	44 650	Chieti . . . . .	25 878
Cremona . . . . .	41 104	Teramo . . . . .	24 511
Mantova . . . . .	33 151	Avellino . . . . .	23 813
Milano . . . . .	616 332	Benevento . . . . .	24 357
Pavia . . . . .	40 000	Caserta . . . . .	32 844
Sondrio . . . . .	9 185	Napoli . . . . .	681 333
Belluno . . . . .	21 225	Salerno . . . . .	45 823
Padova . . . . .	98 489	Bari delle Puglie . . . . .	104 630
Rovigo . . . . .	12 526	Foggia . . . . .	77 558
Treviso . . . . .	41 718	Lecce . . . . .	36 607
Udine . . . . .	48 294	Potenza . . . . .	17 148
Venezia . . . . .	162 293	Catanzaro . . . . .	(b) 34 622
Verona . . . . .	83 059	Cosenza . . . . .	24 909
Vicenza . . . . .	55 455	Reggio di Calabria . . . . .	43 139
Bologna . . . . .	178 135	Caltanissetta . . . . .	41 677
Ferrara . . . . .	96 769	Catania . . . . .	212 219
Forlì . . . . .	46 873	Girgenti . . . . .	27 067
Modena . . . . .	72 526	Messina . . . . .	(c) 126 557
Parma . . . . .	52 804	Palermo . . . . .	340 425
Piacenza . . . . .	39 090	Siracusa . . . . .	41 511
Ravenna . . . . .	72 479	Trapani . . . . .	59 572
Reggio nell' Emilia . . . . .	71 770	Cagliari . . . . .	60 337
Arezzo . . . . .	48 164	Sassari . . . . .	43 442
Firenze . . . . .	236 480		
Grosseto . . . . .	13 287		
Livorno . . . . .	106 007		
Lucca . . . . .	76 958		
Massa . . . . .	31 442		
Pisa . . . . .	65 758		
Siena . . . . .	41 875		
		COMPLESSO dei 69 Comuni capiluoghi di provincia .	6 535 170

(a) Per il metodo seguito nel calcolare la popolazione dei 69 Comuni capiluoghi di provincia, veggansi le spiegazioni date nel paragrafo II del Capo I.

(b) Il Comune di Catanzaro non ha fornito i dati sul movimento migratorio durante l'anno 1912, perchè in esso non funziona ancora il servizio anagrafico. La popolazione qui indicata è stata calcolata secondo l'aumento medio annuale aritmetico verificatosi in detto Comune fra il censimento del 1901 e quello del 1911.

(c) Il Comune di Messina non ha potuto fornire i dati sul movimento migratorio durante l'anno 1912, non essendo stato ancora ricostituito in esso l'Ufficio d'anagrafe distrutto dal terremoto del 23 dicembre 1908; e quindi, per tale Comune, abbiamo mantenuta invariata la popolazione censita al 10 giugno 1911.

## CAPO II.

### RISULTATI COMPLESSIVI

#### del movimento della popolazione secondo gli atti dello stato civile dal 1872 al 1912.

Il seguente prospetto riassume i dati del movimento della nuzialità, della natività e della mortalità nei periodi 1872-75, 1876-80, 1881-85 e nei singoli anni corsi dal 1886 al 1912.

Matrimoni, nati vivi, nati morti e morti nel Regno, durante gli anni 1872-1912.

Prospetto IV.

ANNI	Popolazione calcolata alla metà di ciascun anno (a)	MATRIMONI		NATI VIVI		NATI MORTI		MORTI		ECCEDENZA dei nati sui morti
		Cifre assolute	per 1000 abitanti (a)	Cifre assolute	per 1000 abitanti (a)	Cifre assolute	per 1000 abitanti (a)	Cifre assolute	per 1000 abitanti (a)	
1872 75 <sup>(b)</sup>	27 132 848	213 937	7.88	998 226	36.79	28 679	1.06	827 971	30.52	170 255
1876-80 <sup>(b)</sup>	27 879 160	210 029	7.53	1 029 457	36.93	31 962	1.15	820 892	29.44	208 565
1881-85 <sup>(b)</sup>	28 778 609	231 915	8.06	1 094 076	38.02	37 100	1.29	786 656	27.33	307 420
1886 . .	29 404 414	233 310	7.93	1 086 960	36.97	39 204	1.33	844 603	28.72	242 357
1887 . .	29 614 430	235 629	7.96	1 152 906	38.93	42 485	1.43	828 992	27.99	323 914
1888 . .	29 825 022	236 883	7.94	1 119 563	37.54	42 007	1.41	820 431	27.51	299 132
1889 . .	30 035 038	230 451	7.67	1 149 197	38.26	43 945	1.46	768 068	25.57	381 129
1890 . .	30 245 054	221 972	7.34	1 083 103	35.81	42 117	1.39	795 911	26.32	287 192
1891 . .	30 455 070	227 656	7.48	1 132 139	37.17	44 360	1.46	795 327	26.11	336 812
1892 . .	30 665 662	228 572	7.45	1 110 573	36.22	44 758	1.46	802 779	26.18	307 794
1893 . .	30 875 678	228 103	7.39	1 126 296	36.48	46 254	1.50	776 713	25.16	349 583
1894 . .	31 085 694	231 581	7.45	1 102 935	35.48	46 256	1.49	776 372	24.98	326 563
1895 . .	31 295 710	228 152	7.29	1 092 102	34.90	45 896	1.47	783 813	25.05	308 289
1896 . .	31 506 302	222 603	7.07	1 095 505	34.77	46 364	1.47	758 129	24.06	337 376
1897 . .	31 7 6 3 8	229 041	7.22	1 101 848	34.74	47 132	1.49	695 602	21.93	406 246
1898 . .	31 926 334	219 597	6.88	1 070 074	33.52	45 092	1.41	732 265	22.94	337 809
1899 . .	32 136 350	235 665	7.33	1 088 558	33.87	45 910	1.43	703 393	21.89	385 165
1900 . .	32 346 366	232 631	7.19	1 067 376	33.00	45 679	1.41	768 917	23.77	298 459
1901 . .	32 533 337	234 819	7.22	1 057 763	32.51	46 254	1.42	715 036	21.98	342 727
1902 . .	32 699 510	237 513	7.26	1 093 074	33.43	48 675	1.49	727 181	22.24	365 893
1903 . .	32 839 509	237 211	7.22	1 042 090	31.73	46 707	1.42	736 311	22.42	305 779
1904 . .	33 016 234	247 808	7.51	1 085 431	32.88	49 121	1.49	698 604	21.16	386 827
1905 . .	33 193 289	255 873	7.71	1 084 518	32.67	49 461	1.49	730 340	22.00	354 178
1906 . .	33 325 098	260 780	7.83	1 070 978	32.14	48 153	1.44	696 875	20.91	374 103
1907 . .	33 514 702	260 104	7.76	1 062 333	31.70	48 023	1.43	700 333	20.90	362 000
1908 . .	33 826 688	283 160	8.37	1 138 813	33.67	51 465	1.52	770 054	22.76	368 759
1909 . .	34 077 068	266 334	7.82	1 115 831	32.74	50 290	1.48	738 460	21.67	377 371
1910 . .	34 376 610	269 024	7.83	1 144 410	33.29	50 337	1.46	682 459	19.85	461 951
1911 . .	34 688 814	260 198	7.50	1 093 545	31.52	47 491	1.37	742 811	21.41	350 734
1912 . .	35 026 486	264 657	7.56	1 133 985	32.38	47 568	1.36	635 788	18.15	498 197

(a) Nei volumi riguardanti gli anni dal 1882 al 1899 la popolazione del Regno era stata calcolata con procedimenti differenti da quelli ora adottati; e per gli anni dal 1901 al 1910 vennero modificate le cifre delle popolazioni precedentemente calcolate in base ai risultati del Censimento del 10 giugno 1911; e perciò i quozienti di nuzialità, natività e mortalità dati in questo prospetto e nei seguenti, per tutti gli anni suddetti, differiscono lievemente da quelli pubblicati nei corrispondenti volumi.

(b) Medie annuali.

(c) Queste cifre assolute e proporzionali dei morti nell'anno 1908 comprendono le vittime del terremoto del 28 dicembre di quell'anno, che causò la morte di 77 283 individui nelle provincie di Messina e di Reggio Calabria; escludendo questi morti, ve ne sarebbero stati in tutto il Regno 692 771, cioè 20.48 per ogni mille abitanti.



La percentuale dei matrimoni, attraverso oscillazioni in più o in meno, è venuta scemando dal 1872 al 1903, però negli anni seguenti essa tornò a crescere, tantochè nel 1908 raggiunse il quoziente più alto che si sia verificato dal 1875 in poi. Nell'anno 1912 i matrimoni contratti nel Regno furono 264.657, pari a 7.56 per 1000 abitanti della popolazione calcolata alla metà di detto anno, e tale quoziente è leggermente più grande di quello verificatosi nell'anno 1911 (7.50 per 1000 abitanti).

La natività, dopo l'anno 1891, è in decrescenza, da 37.17 per 1000 abitanti nel 1891 a 32.38 nel 1912; ma è diminuita in misura anche più notevole la mortalità, onde si ha sempre una considerevole eccedenza di nati sui morti. In tutto il Regno, nell'anno 1912, morirono 635.788 individui; si ebbero, cioè, 18.15 morti per ogni 1000 abitanti; nel 1911 il quoziente di mortalità fu di 21.41 e nel 1910 di 19.85. Si è avuto, dunque, nell'anno 1912, il più basso quoziente di mortalità fra tutti quelli osservati nel periodo corso dal 1862 al 1912; e la diminuzione nella mortalità verificatasi durante questi cinquanta anni è di oltre un terzo (31.06 per ogni 1000 abitanti nell'anno 1862, contro 18.15 nel 1912). Tale fatto dimostra all'evidenza quanto siano migliorate, nello spazio di mezzo secolo, le condizioni igienico-sanitarie del nostro Paese, e lascia sperare che si possano, tra non molto, raggiungere le quote di ancor più bassa mortalità che registrano alcuni altri paesi d'Europa, come l'Inghilterra, la Svezia, la Norvegia, ecc.

L'eccedenza dei nati sui morti nel 1912 è stata di 498.197, ed è la più grande fra tutte quelle osservate dal 1862 in poi.

Crediamo utile di dare nel seguente prospetto le notizie riguardanti i quozienti a 1000 abitanti dei matrimoni, dei nati vivi, dei nati morti e dei morti nell'anno 1912, in ciascuna Provincia e nel Regno.

**Matrimoni, nati vivi, nati morti e morti in ciascuna Provincia e nel Regno, durante l'anno 1912.**

(Cifre proporzionali a 1000 abitanti).

Prospetto V.

PROVINCIE	Matri- moni	Nati vivi	Nati morti	Morti	PROVINCIE	Matri- moni	Nati vivi	Nati morti	Morti
	Cifre proporzionali a 1000 abitanti					Cifre proporzionali a 1000 abitanti			
Alessandria . . . . .	7.49	25.72	0.82	14.23	Ancona . . . . .	8.03	33.50	1.30	16.74
Cuneo . . . . .	6.49	28.96	1.42	16.43	Ascoli Piceno . . . . .	7.96	33.59	1.11	17.30
Novara . . . . .	7.23	21.99	0.70	14.51	Macerata . . . . .	7.39	33.04	1.29	16.99
Torino . . . . .	6.67	21.18	1.00	16.15	Pesaro e Urbino . . . . .	8.98	36.40	1.51	19.26
Genova . . . . .	6.52	24.32	1.18	15.60	Perugia . . . . .	8.36	32.78	1.59	15.80
Porto Maurizio . . . . .	6.64	19.94	0.88	16.77	Roma . . . . .	8.36	31.99	1.53	16.65
Bergamo . . . . .	6.85	42.68	1.56	22.89	Aquila degli Abruzzi . . . . .	8.50	34.37	1.33	19.56
Brescia . . . . .	6.50	35.29	1.45	19.07	Campobasso . . . . .	8.36	33.86	1.58	20.16
Como . . . . .	7.36	30.62	1.16	18.39	Chieti . . . . .	7.82	32.93	1.69	17.88
Cremona . . . . .	6.53	30.36	1.31	18.29	Teramo . . . . .	8.49	33.17	1.65	17.06
Mantova . . . . .	6.91	33.18	1.76	16.26	Avellino . . . . .	7.49	34.26	1.43	19.86
Milano . . . . .	7.08	31.44	1.06	17.13	Benevento . . . . .	7.32	34.75	1.73	19.65
Pavia . . . . .	7.12	24.76	0.77	14.25	Caserta . . . . .	8.33	34.96	1.37	20.39
Sondrio . . . . .	6.88	31.65	1.62	17.64	Napoli . . . . .	7.71	32.58	1.90	20.96
Belluno . . . . .	7.05	36.33	1.26	18.67	Salerno . . . . .	7.77	34.94	1.76	20.84
Padova . . . . .	6.44	37.70	1.30	17.07	Bari delle Puglie . . . . .	8.87	38.24	1.83	21.28
Rovigo . . . . .	7.51	40.39	1.54	17.46	Foggia . . . . .	7.67	35.43	1.55	24.69
Treviso . . . . .	6.38	37.91	1.09	15.18	Lecce . . . . .	8.55	38.57	1.64	21.01
Udine . . . . .	7.29	37.87	1.23	18.00	Potenza . . . . .	8.09	36.69	1.86	20.61
Venezia . . . . .	6.92	35.29	1.15	18.50	Catanzaro . . . . .	7.87	34.72	1.28	20.79
Verona . . . . .	6.64	31.34	1.21	15.45	Cosenza . . . . .	7.76	32.26	1.31	18.60
Vicenza . . . . .	6.46	35.97	1.27	16.56	Reggio di Calabria . . . . .	8.24	38.70	1.64	18.08
Bologna . . . . .	7.48	30.31	1.30	17.54	Caltanissetta . . . . .	8.16	38.65	1.58	24.99
Ferrara . . . . .	6.46	38.39	1.37	19.07	Catania . . . . .	7.69	31.65	1.56	21.15
Forlì . . . . .	7.92	37.99	1.29	17.97	Girgenti . . . . .	8.24	37.82	1.73	21.88
Modena . . . . .	7.30	37.35	1.69	19.17	Messina . . . . .	8.66	32.94	1.35	18.63
Parma . . . . .	6.60	32.52	1.60	17.13	Palermo . . . . .	8.27	31.94	1.26	20.94
Piacenza . . . . .	6.76	31.82	1.38	17.47	Siracusa . . . . .	8.75	34.10	1.44	18.56
Ravenna . . . . .	7.26	27.26	1.06	15.13	Trapani . . . . .	8.68	31.01	1.20	17.79
Reggio nell'Emilia . . . . .	7.07	37.92	1.83	20.67	Cagliari . . . . .	7.44	31.31	1.07	19.85
Arezzo . . . . .	8.02	33.26	1.62	17.98	Sassari . . . . .	7.09	31.80	1.02	18.15
Firenze . . . . .	7.74	27.71	1.14	15.73	<b>REGNO . . . . .</b>	<b>7.56</b>	<b>32.38</b>	<b>1.36</b>	<b>18.15</b>
Grosseto . . . . .	8.83	33.75	1.46	13.51					
Livorno . . . . .	7.60	24.10	0.68	16.06					
Lucca . . . . .	7.00	27.48	1.30	14.86					
Massa e Carrara . . . . .	8.45	34.04	1.45	15.13					
Pisa . . . . .	7.61	27.53	1.13	14.66					
Siena . . . . .	7.69	29.20	1.34	16.32					

## CAPO III.

### MATRIMONI.

#### § I.

#### Numero dei matrimoni in rapporto alla popolazione.

I matrimoni contratti nel 1912 furono 264,657 pari a 7.56 per ogni 1000 abitanti. Nel 1911 il rapporto era stato di 7.50 e nel 1910 di 7.83. Seguono le cifre dei matrimoni avvenuti durante l'ultimo triennio nei singoli compartimenti.

#### Matrimoni celebrati negli anni 1910, 1911 e 1912, distribuiti per compartimenti.

Prospetto VI.

COMPARTIMENTI	ANNO 1910		ANNO 1911		ANNO 1912	
	Totale dei matrimoni	Matrimoni per 1000 abitanti (a)	Totale dei matrimoni	Matrimoni per 1000 abitanti	Totale dei matrimoni	Matrimoni per 1000 abitanti
Piemonte . . . . .	25 464	7.43	25 002	7.30	23 915	6.95
Liguria . . . . .	8 247	6.91	7 846	6.55	7 896	6.53
Lombardia . . . . .	36 297	7.66	35 257	7.35	33 819	6.97
Veneto . . . . .	25 643	7.35	26 041	7.38	24 347	6.79
Emilia . . . . .	20 291	7.68	20 498	7.64	19 426	7.14
Toscana . . . . .	21 922	8.19	21 129	7.84	21 119	7.77
Marche . . . . .	9 680	8.92	8 662	7.92	8 922	8.09
Umbria . . . . .	5 963	8.74	5 544	8.07	5 781	8.36
Lazio . . . . .	10 331	8.02	10 316	7.92	11 083	8.36
Abruzzi e Molise . . . . .	11 752	8.24	10 587	7.39	11 943	8.29
Campania . . . . .	25 926	7.88	24 430	7.38	25 971	7.81
Puglie . . . . .	16 268	7.73	16 941	7.95	18 301	8.49
Basilicata . . . . .	3 937	8.36	3 788	7.99	3 870	8.09
Calabria . . . . .	11 521	8.29	10 276	7.32	11 293	7.95
Sicilia . . . . .	29 512	8.14	27 986	7.62	30 697	8.29
Sardegna . . . . .	6 270	7.41	5 895	6.91	6 274	7.30
<b>REGNO . . . . .</b>	<b>269 024</b>	<b>7.83</b>	<b>260 198</b>	<b>7.50</b>	<b>264 657</b>	<b>7.56</b>

Nel 1912 le proporzioni più elevate dei matrimoni, in rapporto alla popolazione, si ebbero nelle Puglie, nell'Umbria, nel Lazio, negli Abruzzi, nella Sicilia, nelle Marche e nella Basilicata; le più basse nella Liguria, nel Veneto, nel Piemonte e nella Lombardia.

Rispetto all'anno 1911 si è verificata una diminuzione nei compartimenti del Piemonte, della Liguria, della Lombardia, del Veneto, dell'Emilia e della Toscana; mentre in tutti gli altri compartimenti si ebbe un aumento.

(a) I quozienti di nuzialità nei singoli compartimenti per l'anno 1910, indicati in questo prospetto, differiscono lievemente da quelli pubblicati nel corrispondente volume, essendosi rettificata le cifre della popolazione sulle quali vennero calcolati i quozienti, per ciascuno degli anni interceduti fra il quarto e il quinto censimento.



Nel prospetto VII sono dati i quozienti di nuzialità nei tredici Comuni aventi più di 100,000 abitanti durante gli anni 1911 e 1912; e nel prospetto VIII sono dati i quozienti di nuzialità, durante l'anno 1912, nel complesso dei 69 Comuni capiluoghi di provincia, dei 207 capiluoghi di circondario o distretto, dei 74 Comuni non capiluoghi che contavano non meno di 20,000 abitanti alla data del censimento del 10 giugno 1911 e dei rimanenti Comuni del Regno, in numero di 7978.

**Matrimoni nei Comuni aventi più di 100.000 abitanti, durante gli anni 1911 e 1912.**

Prospetto VII.

COMUNI	POPOLAZIONE PRESENTE			NUMERO DEI MATRIMONI			
	censita al 10 giugno 1911	calcolata alla metà degli anni (a)		Cifre assolute		su 1000 abitanti	
		1911	1912	1911	1912	1911	1912
Napoli . . . . .	678 031	677 581	681 333	4 549	4 645	6.71	6.82
Milano . . . . .	599 200	600 198	616 332	4 615	4 328	7.69	7.02
Roma . . . . .	542 123	542 764	555 101	4 013	4 205	7.39	7.58
Torino . . . . .	427 106	427 516	434 839	2 880	2 956	6.74	6.80
Palermo . . . . .	341 088	340 591	340 425	2 384	2 683	7.00	7.88
Genova . . . . .	272 221	272 522	277 771	1 753	1 777	6.43	6.40
Firenze . . . . .	232 860	233 266	236 480	1 766	1 739	7.57	7.35
Catania . . . . .	210 703	10 866	212 219	1 467	1 452	6.96	6.84
Bologna . . . . .	172 628	173 190	178 135	1 334	1 310	7.70	7.35
Venezia . . . . .	160 719	160 869	162 293	1 027	1 003	6.38	6.18
Messina . . . . .	126 557	(b) 126 557	(b) 126 557	1 284	1 131	10.15	8.94
Livorno . . . . .	105 35	105 336	106 007	716	737	6.80	6.95
Bari delle Puglie . . . . .	103 670	103 702	104 630	783	829	7.55	7.92

**Matrimoni celebrati nell'anno 1912 nel complesso dei 69 Comuni capiluoghi di provincia, dei 207 capiluoghi di circondario o distretto, dei 74 Comuni non capiluoghi che contavano non meno di 20.000 abitanti e dei 7978 rimanenti Comuni del Regno.**

Prospetto VIII.

GRUPPI DI COMUNI	POPOLAZIONE PRESENTE		NUMERO DEI MATRIMONI nell'anno 1912	
	censita al 10 giugno 1911	calcolata alla metà dell'anno 1912 (a)	Cifre assolute	su 1000 abitanti
Nei <b>69</b> Comuni capiluoghi di provincia . . . . .	6 441 269	6 535 170	45 309	6.93
Nei <b>207</b> Comuni capiluoghi di circondario o distretto . . . . .	3 182 885	3 210 589	22 636	7.05
Nei <b>74</b> Comuni non capiluoghi che con- tavano non meno di 20.000 abitanti al censimento del 10 giugno 1911 . . . . .	2 053 698	2 072 096	16 800	8.11
Negli altri <b>7978</b> Comuni . . . . .	22 993 525	23 208 631	179 912	7.75
<b>TOTALE</b> degli <b>8328</b> Comuni del Regno . . . . .	<b>34 671 377</b>	<b>35 026 486</b>	<b>264 657</b>	<b>7.56</b>

(a) Per il metodo seguito nel calcolare la popolazione dei singoli Comuni capiluoghi di provincia, del complesso dei 207 Comuni capiluoghi di circondario o distretto e dei 74 Comuni non capiluoghi, veggansi le spiegazioni date nel paragrafo II del Capo I.

(b) Il Comune di Messina non ha potuto fornire gli elementi per il calcolo della popolazione degli anni 1911 e 1912, non essendo stato ancora ricostituito in esso l'Ufficio d'anagrafe distrutto dal terremoto del 28 dicembre 1908; e quindi, per tale Comune, abbiamo mantenuta invariata la popolazione censita al 10 giugno 1911.

Confrontando le cifre del prospetto VII con quelle del prospetto VI, si rileva che nei grandi Comuni la nuzialità è di solito più bassa che nei compartimenti rispettivi; ed infatti, nel 1912 nel comune di Torino si ebbero 6.80 matrimoni per 1000 abitanti, mentre nel rispettivo compartimento se ne ebbero 6.95. Il Comune di Genova diede 6.40 matrimoni su 1000 abitanti e la Liguria 6.53; Venezia ne diede 6.18 ed il Veneto 6.79; Firenze 7.35, Livorno 6.95 e la Toscana 7.77; Roma 7.58 e il Lazio 8.36; Napoli 6.82 e la Campania 7.81; Bari 7.92 e le Puglie 8.49; Catania 6.84, Palermo 7.88 e la Sicilia 8.29. Fanno eccezione a questa regola, per l'anno 1912, i Comuni di Milano, di Bologna e di Messina. Tanto nel complesso dei 69 Comuni capiluoghi di provincia, quanto in quello dei 207 capiluoghi di circondario o distretto, il quoziente di nuzialità nell'anno 1912 è stato più basso di quello osservato nel complesso dei 7978 comuni minori; mentre il fatto opposto si è verificato nel complesso dei 74 Comuni non capiluoghi che contavano non meno di 20,000 abitanti al censimento del 10 giugno 1911.

§ II.

**Matrimoni classificati secondo le stagioni e i mesi dell'anno in cui avvennero.**

Passando a classificare i matrimoni secondo le stagioni e i mesi in cui avvennero, diamo, per gli anni 1910, 1911 e 1912, oltre alle cifre assolute, le proporzioni a dodicimila matrimoni, supponendo ciascun mese composto di trenta giorni, cioè diminuendo di una trentunesima parte le cifre dei matrimoni per ogni mese che abbia trentun giorni, e ingrandendo la cifra del febbraio, in guisa da farla corrispondere anch'essa a un mese di trenta giorni (a). Con questo artificio di calcolo possiamo rappresentare la distribuzione proporzionale dei matrimoni nei diversi mesi dell'anno.

**Matrimoni avvenuti nei singoli mesi degli anni 1910, 1911 e 1912.**

Prospetto IX.

M E S I	NUMERO DEI MATRIMONI						
	Cifre assolute			Cifre proporzionali a 12 000 matrimoni			
	1910	1911	1912	1910	1911	1912	
Primavera . . . . .	Marzo . . . . .	16 573	16 502	16 768	723	742	745
	Aprile . . . . .	31 231	25 658	27 613	1 408	1 192	1 267
	Maggio . . . . .	18 515	18 187	18 882	808	818	839
Estate . . . . .	Giugno . . . . .	17 237	17 280	17 967	777	803	825
	Luglio . . . . .	15 533	14 715	14 158	677	662	629
	Agosto . . . . .	13 672	13 757	15 135	596	618	672
Autunno . . . . .	Settembre . . . . .	20 510	19 681	20 978	924	914	963
	Ottobre . . . . .	28 112	24 959	25 647	1 226	1 122	1 139
	Novembre . . . . .	26 935	26 553	28 047	1 214	1 234	1 287
Inverno . . . . .	Dicembre . . . . .	21 976	22 439	21 768	958	1 009	967
	Gennaio . . . . .	31 439	25 601	23 881	1 371	1 151	1 061
	Febbraio . . . . .	27 291	34 866	33 813	1 318	1 735	1 606
<b>ANNO . . . . .</b>	<b>269 024</b>	<b>260 198</b>	<b>264 657</b>	<b>12 000</b>	<b>12 000</b>	<b>12 000</b>	

(a) Le variazioni per ragguagliare tutti i mesi a 30 giorni sono state fatte soltanto per calcolare le cifre proporzionali; le cifre assolute esposte nel prospetto sono quelle che risultano dagli atti dello stato civile.

Nel 1912 il maggior numero proporzionale di matrimoni si ebbe nei mesi di febbraio, novembre, aprile, ottobre e gennaio; il minore in luglio, agosto e marzo. Proporzioni presso a poco eguali si osservano ogni anno fra le varie stagioni.

§ III.

**Matrimoni classificati secondo lo stato civile degli sposi.**

Nel seguente prospetto sono classificati i matrimoni avvenuti nel 1912, secondo le combinazioni di stato civile dei coniugi.

**Matrimoni classificati secondo lo stato civile dei coniugi nel 1912.**

Prospetto X.

COMPARTIMENTI	MATRIMONI								
	IN TOTALE	Tra Celibi e		Tra Vedovi e		SOPRA 100 MATRIMONI ve ne furono			
						Tra Celibi e		Tra Vedovi e	
		Nubili	Vedove	Nubili	Vedove	Nubili	Vedove	Nubili	Vedove
Piemonte . . .	23 915	21 597	437	1 460	421	90.31	1.83	6.10	1.76
Liguria . . .	7 896	7 039	170	556	131	89.15	2.15	7.04	1.66
Lombardia . . .	33 819	30 510	699	1 892	718	90.22	2.07	5.59	2.12
Veneto . . .	24 347	22 360	293	1 334	360	91.84	1.20	5.48	1.48
Emilia . . .	19 426	17 869	245	957	355	91.98	1.26	4.93	1.83
Toscana . . .	21 119	19 305	314	1 081	419	91.41	1.49	5.12	1.98
Marche . . .	8 922	8 206	89	495	132	91.97	1.00	5.55	1.48
Umbria . . .	5 781	5 293	101	282	105	91.55	1.75	4.88	1.82
Lazio . . .	11 083	10 058	305	557	163	90.75	2.75	5.03	1.47
Abruz. e Molise.	11 943	10 168	196	949	630	85.13	1.64	7.95	5.28
Campania . . .	25 971	21 659	725	2 065	1 522	83.40	2.79	7.95	5.86
Puglie . . .	18 301	15 406	487	1 327	1 081	84.18	2.66	7.25	5.91
Basilicata . . .	3 870	3 271	67	294	238	84.52	1.73	7.60	6.15
Calabrie . . .	11 293	9 616	219	1 051	407	85.15	1.94	9.31	3.60
Sicilia . . .	30 697	25 905	817	2 480	1 495	84.39	2.66	8.08	4.87
Sardegna . . .	6 274	5 222	224	554	274	83.23	3.57	8.83	4.37
<b>REGNO . . .</b>	<b>264 657</b>	<b>233 484</b>	<b>5 388</b>	<b>17 334</b>	<b>8 451</b>	<b>88.22</b>	<b>2.04</b>	<b>6.55</b>	<b>3.19</b>

Le proporzioni maggiori di matrimoni in cui lo sposo era celibe sono date dal Lazio, dall'Umbria, dall'Emilia, dal Veneto, dalle Marche, dalla Toscana, dalla Lombardia, dal Piemonte e dalla Liguria; le minori dall'Italia meridionale ed insulare, dove è invece molto maggiore, che non nelle altre regioni, la proporzione dei matrimoni di vedovi.

§ IV.

**Sposi e spose classificati secondo la loro età.**

Le tavole analitiche pubblicate nel presente volume danno, per ciascun compartimento, la classificazione degli sposi secondo la loro età, combinata questa notizia con quella dello stato civile.

Per i maschi si è fatto un primo gruppo di quelli che, nel giorno del loro matrimonio, non avevano ancora compiuto 18 anni, e non avendo, quindi, raggiunto il limite legale di età per contrarre matrimonio (art. 55 del Codice civile), avevano ottenuto dal Re la dispensa dall'impedimento dell'età (art. 68 del Codice civile). Un secondo gruppo è formato dagli sposi di due classi annuali di età, cioè di quelli che avevano 18 e 19 anni, e precisamente vi sono compresi gli individui da 18 anni e un giorno fino a 19 anni e 365 giorni. Indi si è proceduto per gruppi quinquennali, inchiudendo nel 1° gruppo gli sposi che all'atto del matrimonio avevano già compiuto 20 anni, cioè erano entrati nel ventunesimo, fino a quelli che avevano 24 anni e 365 giorni; e così di seguito.

Per le femmine si è fatto un primo gruppo di quelle che non avevano 15 anni compiuti, limite legale d'età prescritto dall'articolo 55 del Codice civile, cioè che non avevano superato l'età di 14 anni e 365 giorni; poi si è proceduto per gruppi di cinque anni, comprendendo nel primo di questi gruppi le spose che avevano compiuto 15 anni ed erano perciò già entrate nel sedicesimo, fino a quelle che avevano 20 anni, ma non erano ancora entrate nel 21°, cioè che avevano almeno 15 anni e un giorno e non più di 19 anni e 365 giorni. Analogamente si è proceduto per i gruppi quinquennali successivi (a).

Nel seguente prospetto si sono calcolate le cifre proporzionali degli sposi e delle spose di ciascun gruppo d'età a 1000 sposi e spose di qualunque età, per l'anno 1912.

---

(a) Questo stesso metodo di aggruppamento degli sposi e delle spose per età si era tenuto nelle statistiche precedenti; solo che per indicare i diversi gruppi si usavano le seguenti espressioni: *Non oltre 18 anni compiuti; oltre 18 e non oltre 20 compiuti; oltre 20 e non oltre 25 anni compiuti; oltre 25 e non oltre 30 anni compiuti;* e così di seguito per le età successive; ma siccome la ripetizione di uno stesso anno di età in due colonne successive può dar luogo a qualche equivoco, così a cominciare dall'anno 1912, per maggiore precisione e chiarezza, si sono adottate le seguenti diciture: *sotto i 18 anni; di 18 e 19 anni; da 20 a 24 anni; da 25 a 29 anni, ecc..*

**Età degli sposi e delle spose coniugatisi nel 1912.**

(In cifre proporzionali)

**A) Sposi.**

Prospetto XI.

COMPARTIMENTI	SU 1000 SPOSI AVEVANO L'ETA':												
	Sotto i 18 anni	Di 18 e 19 anni	Da 20 a 24 anni	Da 25 a 29 anni	Da 30 a 34 anni	Da 35 a 39 anni	Da 40 a 44 anni	Da 45 a 49 anni	Da 50 a 54 anni	Da 55 a 59 anni	Da 60 a 64 anni	Da 65 a 69 anni	Da 70 anni in su
Piemonte . . . . .	..	9.7	314.2	381.6	147.5	64.0	34.1	20.0	12.4	7.3	5.0	2.3	1.9
Liguria . . . . .	0.1	10.0	241.5	394.9	168.6	84.4	41.1	27.6	14.3	8.2	5.5	2.3	1.5
Lombardia . . . . .	0.1	8.5	328.9	434.4	112.2	48.5	23.9	14.3	7.9	5.5	3.2	1.8	0.8
Veneto . . . . .	0.1	9.9	315.0	423.9	132.2	54.1	28.0	16.6	9.0	5.3	3.1	2.1	0.7
Emilia . . . . .	0.1	19.2	313.9	383.8	132.4	61.1	33.0	24.9	14.0	8.0	5.1	3.0	1.5
Toscana . . . . .	0.1	16.6	334.4	394.8	125.9	50.5	28.1	19.2	12.5	7.9	5.1	2.8	2.1
Marche . . . . .	0.3	10.0	319.8	407.2	127.4	46.1	28.1	21.5	17.5	8.3	7.3	3.3	3.2
Umbria . . . . .	..	5.7	267.1	392.3	155.4	71.4	37.2	26.7	17.7	11.3	7.8	4.5	2.9
Lazio . . . . .	0.6	21.5	278.8	367.3	134.6	75.2	42.4	33.5	20.0	13.5	7.6	3.0	2.0
Abruzzi e Molise . . . . .	1.7	71.1	329.1	317.1	122.5	48.6	28.9	19.9	16.4	16.0	12.2	9.1	7.4
Campania . . . . .	1.6	46.3	353.4	313.1	110.1	57.2	33.9	24.2	19.2	14.1	13.1	8.7	5.1
Puglie . . . . .	0.9	29.0	312.7	372.3	126.0	55.6	30.4	21.3	18.3	13.0	9.6	6.9	4.0
Basilicata . . . . .	1.3	63.1	451.9	256.6	85.3	41.9	22.0	21.0	12.4	16.8	12.7	9.1	5.9
Calabrie . . . . .	1.3	89.0	368.3	268.6	104.0	53.1	33.4	24.9	17.2	13.7	12.6	8.8	5.1
Sicilia . . . . .	1.0	27.4	281.2	356.9	142.7	65.5	35.4	26.2	19.4	16.0	13.9	8.8	5.6
Sardegna . . . . .	0.3	6.6	172.5	345.4	210.8	112.0	54.3	40.2	23.6	16.8	8.3	5.4	3.8
<b>Regno . . . . .</b>	<b>0.6</b>	<b>25.1</b>	<b>314.8</b>	<b>373.7</b>	<b>131.5</b>	<b>59.0</b>	<b>32.0</b>	<b>22.1</b>	<b>14.8</b>	<b>10.5</b>	<b>7.9</b>	<b>4.9</b>	<b>3.1</b>

B) Spose.

Segue Prospetto XI.

COMPARTIMENTI	SU 1000 SPOSE AVEVANO L'ETA':												
	Sotto i 15 anni	Da 15 a 19 anni	Da 20 a 24 anni	Da 25 a 29 anni	Da 30 a 34 anni	Da 35 a 39 anni	Da 40 a 44 anni	Da 45 a 49 anni	Da 50 a 54 anni	Da 55 a 59 anni	Da 60 a 64 anni	Da 65 a 69 anni	Da 70 anni in su
Piemonte . . . . .	..	189.4	503.7	178.3	63.3	28.9	16.4	9.3	5.1	2.8	1.6	0.9	0.3
Liguria . . . . .	..	160.9	479.1	205.1	81.7	34.1	20.2	8.1	5.6	3.2	1.4	0.5	0.1
Lombardia . . . . .	..	133.1	594.5	168.0	52.1	24.5	11.9	7.5	3.8	2.6	1.2	0.6	0.2
Veneto . . . . .	..	122.5	571.9	199.6	55.2	23.1	12.5	7.4	3.9	2.0	1.0	0.7	0.2
Emilia . . . . .	..	159.1	499.4	200.5	63.3	30.0	17.7	13.9	8.2	4.4	2.0	1.2	0.3
Toscana . . . . .	..	146.2	524.4	201.2	61.4	26.2	15.0	10.8	6.9	4.2	2.1	1.3	0.3
Marche . . . . .	..	137.1	537.9	205.3	50.7	28.2	12.7	11.8	7.6	3.9	2.9	1.2	0.7
Umbria . . . . .	0.2	134.8	497.6	223.1	64.3	27.9	16.6	15.3	9.7	5.5	2.3	1.7	1.0
Lazio . . . . .	0.1	143.6	453.5	215.1	77.4	41.2	27.4	22.0	10.1	6.5	1.7	0.9	0.5
Abruzzi e Molise .	0.3	206.1	462.8	201.5	51.9	25.7	10.7	12.5	7.6	8.4	6.8	3.5	2.2
Campania . . . . .	0.3	167.4	471.7	195.6	63.5	32.8	20.8	15.5	11.6	8.1	6.5	4.2	2.0
Puglie . . . . .	0.7	207.4	477.9	174.3	54.4	26.2	15.7	12.6	10.3	9.3	6.7	3.2	1.3
Basilicata . . . . .	0.8	349.2	432.3	106.7	36.3	15.5	12.9	11.1	14.2	8.3	6.5	3.6	2.6
Calabrie . . . . .	1.0	328.3	415.1	139.1	47.1	25.4	12.9	12.3	5.8	6.8	3.7	1.7	0.8
Sicilia . . . . .	1.6	319.7	366.9	154.6	57.1	30.4	20.2	14.2	13.1	9.6	7.2	3.7	1.7
Sardegna . . . . .	..	167.5	383.8	226.0	96.3	53.3	26.1	19.5	12.8	7.0	4.5	2.6	0.6
<b>Regno . . . . .</b>	<b>0.3</b>	<b>187.3</b>	<b>490.8</b>	<b>184.8</b>	<b>59.6</b>	<b>28.8</b>	<b>16.5</b>	<b>12.0</b>	<b>8.0</b>	<b>5.6</b>	<b>3.6</b>	<b>1.9</b>	<b>0.8</b>

Dal prospetto XI si rileva che gli sposi più giovani, cioè quelli che non avevano ancora compiuto i 20 anni, sono relativamente più numerosi nelle Calabrie, negli Abruzzi, nella Basilicata e nella Campania; e più scarsi nell'Umbria, nella Sardegna, nella Lombardia, nel Piemonte, nel Veneto, nella Liguria e nelle Marche.

Le spose che non avevano superato i 20 anni sono numerose particolarmente nella Basilicata, nelle Calabrie, nella Sicilia, nelle Puglie e negli Abruzzi; e più scarse nel Veneto, nella Lombardia, nell'Umbria, nelle Marche, nel Lazio e nella Toscana.

I compartimenti che contano un maggior numero di sposi giovanissimi sono quelli che hanno pure molti sposi in età avanzata, cioè superiore a 60 anni se maschi e a 50 se femmine, pel motivo che in queste regioni avvengono più frequentemente matrimoni di vedovi.

Diamo, nel prospetto seguente, le cifre proporzionali degli sposi e delle spose di ciascun gruppo d'età, divisi in celibi e vedovi, rispetto a 10.000 sposi e spose di qualunque età, divisi pure per stato civile, nei tre anni 1910, 1911 e 1912.

Età e stato civile degli sposi e delle spose nel Regno, negli anni 1910, 1911 e 1912.

Prospetto XII.

GRUPPI DI ETÀ	S P O S I						S P O S E					
	CLASSIFICATI SECONDO LO STATO CIVILE ANTERIORE ALLE NOZZE											
	Celibi			Vedovi			Nubili			Vedove		
	1910	1911	1912	1910	1911	1912	1910	1911	1912	1910	1911	1912

CIFRE PROPORZIONALI A 10.000 SPOSI E SPOSE.

	(a)	(b)	(c)	3	4	2	(d)	(d)	(e)	41	37	34
Sotto i 20 anni	262	261	284				2,000	1,969	1,978			
Da 20 a 24 anni	3,682	3,645	3,471	156	154	152	5,160	5,184	5,150	521	507	517
» 25 » 29 »	3,900	3,915	4,037	932	912	956	1,875	1,853	1,878	1,323	1,294	1,291
» 30 » 34 »	1,275	1,272	1,289	1,600	1,560	1,557	541	547	547	1,608	1,650	1,490
» 35 » 39 »	454	468	478	1,551	1,629	1,638	213	223	224	1,417	1,427	1,440
» 40 » 44 »	216	217	206	1,429	1,433	1,375	107	110	105	1,243	1,175	1,252
» 45 » 49 »	105	111	119	1,184	1,192	1,173	56	61	63	1,174	1,150	1,155
» 50 » 54 »	55	56	58	991	983	985	25	28	31	910	961	979
» 55 » 59 »	29	27	32	819	766	782	13	14	14	773	783	811
» 60 » 64 »	13	15	16	652	665	656	6	7	6	568	558	573
» 65 » 69 »	6	8	7	417	423	439	3	3	3	287	314	312
» 70 anni in su.	3	5	3	266	279	285	1	1	1	135	144	146
<b>TOTALE</b>	<b>10,000</b>	<b>10,000</b>	<b>10,000</b>	<b>10,000</b>	<b>10,000</b>	<b>10,000</b>	<b>10,000</b>	<b>10,000</b>	<b>10,000</b>	<b>10,000</b>	<b>10,000</b>	<b>10,000</b>

(a) Di cui 5 al di sotto di 18 anni.

(b) » 4 » 18 »

(c) « 6 » 18 »

(d) » 3 » 15 »

(e) » 4 « 15 »

§ V.

**Sposi e spose classificati secondo l'età media.**

Potendo interessare di conoscere l'età media degli sposi e delle spose, si è proceduto a determinarla nel seguente modo. Presa per base la già esposta classificazione degli sposi per gruppi quinquennali di età, si è supposto che tutti gli individui di ciascun gruppo avessero l'età media del gruppo; per esempio, che tutti gli sposi in età da 30 a 34 anni avessero 32 anni compiuti, e tutti quelli compresi fra gli aventi 35 e 39 anni, avessero già compiuto 37 anni (a). Lo stesso dicasi per l'età delle spose. Con questo procedimento si sono ottenuti, per gli anni dal 1900 al 1912, i valori che seguono:

**Età media degli sposi e delle spose secondo lo stato civile dei medesimi anteriormente alle nozze negli anni dal 1900 al 1912.**

Prospetto XIII.

A N N I	ETA' MEDIA DEGLI SPOSI			ETA' MEDIA DELLE SPOSE		
	Celibi	Vedovi	In complesso	Nubili	Vedove	In complesso
	Anni e mesi	Anni e mesi	Anni e mesi	Anni e mesi	Anni e mesi	Anni e mesi
<b>1900-904</b>	27. 5	43. 5	29. 0	23.10	40. 8	24. 9
<b>1905</b>	27. 4	43. 7	28.10	23. 9	40.11	24. 8
<b>1906</b>	27. 3	43. 8	28. 9	23. 8	41. 0	24. 7
<b>1907</b>	27. 3	44. 0	28.10	23. 9	41. 5	24. 7
<b>1908</b>	27. 1	43. 8	28. 7	23. 6	41. 0	24. 4
<b>1909</b>	27. 0	43. 9	28. 7	23. 6	41. 3	24. 5
<b>1910</b>	26.10	43.11	28. 5	23. 6	41. 6	24. 5
<b>1911</b>	26.11	43.11	28. 7	23. 7	41. 8	24. 6
<b>1912</b>	27. 1	43.11	28. 8	23. 7	41.11	24. 6

L'età media dei celibi che contrassero matrimonio è inferiore di circa un anno e mezzo all'età media di tutti gli sposi, compresi i vedovi; l'età media delle nubili fatte spose è inferiore di circa un anno a quella calcolata per l'intero gruppo delle spose.

L'età media degli sposi alle prime nozze (celibi e nubili) ha subito dal 1900 in poi un lieve abbassamento, più sensibile per i maschi che per le femmine; per i vedovi è avvenuto il contrario, forse perchè è aumentata la vita media in generale, per cui l'età media della vedovanza è ora alquanto più inoltrata che non in passato.

L'età media tanto degli sposi, quanto delle spose alla data del matrimonio varia da un compartimento all'altro, come apparisce dal seguente prospetto, compilato sulle osservazioni del triennio 1905-907 e degli anni dal 1908 al 1912, tenendo conto dei soli sposi celibi o nubili, cioè escludendo i matrimoni contratti da vedovi.

(a) A rigore aritmetico l'età media di ciascun gruppo quinquennale di età cadrebbe alla metà del terzo anno (ossia, per esempio, a 32 anni e 6 mesi, anzichè a 32), ma siccome il numero degli sposi viene scemando col progredire dell'età, si è ritenuto più prossimo al vero diminuire di 6 mesi l'età media del gruppo. Ciò è stato confermato dai risultati di una classificazione parziale degli sposi per età, di anno in anno, eseguita per 11 provincie di varie parti del Regno.



**Età media degli sposi, esclusi i vedovi, in ciascun compartimento, nel triennio 1905-1907 e in ciascuno degli anni dal 1908 al 1912.**

Prospetto XIV.

COMPARTIMENTI	SPOSI						SPOSE					
	Anni e mesi						Anni e mesi					
	Triennio 1905-907	Anno 1908	Anno 1909	Anno 1910	Anno 1911	Anno 1912	Triennio 1905-907	Anno 1908	Anno 1909	Anno 1910	Anno 1911	Anno 1912
Piemonte .	27. 2	27. 2	27. 2	27. 1	27. 2	27. 4	23. 4	23. 5	23. 5	23. 5	23. 6	23. 6
Liguria . .	28. 3	28. 5	28. 3	28. 3	28. 2	28. 3	24. 1	24. 1	24. 0	24. 1	24. 2	24. 1
Lombardia .	26. 6	26. 7	26. 7	26. 5	26. 6	26. 7	23. 2	23. 2	23. 2	23. 2	23. 3	23. 4
Veneto . .	27. 2	27. 0	27. 0	26. 10	26. 8	26. 11	23. 10	23. 10	23. 9	23. 8	23. 7	23. 8
Emilia . .	27. 11	27. 7	27. 3	27. 2	27. 1	27. 6	24. 6	24. 1	24. 0	23. 11	23. 11	24. 2
Toscana . .	27. 4	27. 1	27. 0	26. 10	26. 10	26. 11	24. 1	23. 11	23. 11	23. 10	23. 9	23. 11
Marche . .	28. 1	27. 8	27. 5	27. 3	27. 2	27. 3	24. 7	24. 2	24. 0	23. 11	23. 10	24. 1
Umbria . .	29. 3	28. 11	28. 6	28. 2	28. 0	28. 6	25. 1	24. 8	24. 5	24. 2	24. 5	24. 5
Lazio . . .	29. 4	28. 6	28. 6	28. 4	28. 3	28. 7	25. 8	24. 10	25. 1	24. 11	25. 1	25. 0
Abruz.e Mol.	26. 3	26. 0	26. 0	25. 9	25. 10	26. 0	23. 4	23. 1	23. 2	23. 2	23. 2	23. 3
Campania .	26. 8	26. 6	26. 5	26. 2	26. 5	26. 3	23. 10	23. 7	23. 9	23. 8	23. 10	23. 9
Puglie. . .	26. 9	26. 9	26. 8	26. 5	26. 7	26. 7	23. 0	23. 0	23. 1	23. 0	23. 2	23. 0
Basilicata .	25. 1	25. 1	25. 2	24. 11	25. 0	24. 10	22. 0	21. 8	21. 11	21. 11	21. 10	21. 9
Calabrie . .	26. 7	26. 4	26. 1	25. 11	26. 3	25. 10	22. 11	22. 7	22. 3	22. 8	22. 8	22. 5
Sicilia. . .	27. 5	27. 5	27. 3	27. 2	27. 4	27. 6	23. 2	22. 11	22. 10	22. 11	23. 1	23. 0
Sardegna .	29. 7	29. 8	29. 7	29. 5	29. 6	29. 9	25. 0	24. 11	24. 11	24. 8	25. 0	24. 10

Nella Sardegna, nel Lazio, nell'Umbria, nelle Marche e nella Liguria gli uomini contraggono d'ordinario il matrimonio ad una età alquanto più avanzata, specialmente in confronto colla Basilicata, gli Abruzzi, la Lombardia, le Calabrie, la Campania e le Puglie; per le donne si verifica presso a poco lo stesso fatto.

§ VI.

**Sposi e spose classificati secondo che sottoscrissero o no l'atto di matrimonio.**

Il prospetto XV dà per il Regno e per gli anni 1872, 1875, 1880, 1885, 1890 e dal 1895 al 1912, il numero degli sposi e delle spose che sottoscrissero o no l'atto di matrimonio.

Da esso si rileva che l'aumento nel numero degli sposi che sapevano fare la propria firma è quasi costante e progressivo. Mentre nel 1872 44 uomini e 25 donne su cento sposi del rispettivo sesso avevano apposta la loro firma all'atto nuziale, nel 1890 i primi erano saliti a 59 e le seconde a 40 e nel 1912 i due rapporti erano, rispettivamente, di 76 e 64 su cento. Il numero, dunque, degli sposi che sanno scrivere, nello spazio di 40 anni, è cresciuto di tre quarti, e quello delle spose tende a triplicarsi; il che dimostra come le donne hanno, proporzionalmente, approfittato più che gli uomini dell'insegnamento elementare. Tuttavia il fatto che poco meno di un quarto degli sposi (24 su 100) e poco più di un terzo delle spose (36 su 100) nell'anno 1912, non furono in grado di sottoscrivere l'atto nuziale, mostra che la progressione è lenta e che molto rimane ancora da fare, affinché i primi elementi della cultura siano universalmente diffusi nel nostro Paese. Si noti che nell'anno 1912 si è verificata una leggiera diminuzione, rispetto all'anno 1911, nel numero degli sposi che sottoscrissero l'atto di matrimonio.

Nel prospetto XVI sono disposte le provincie secondo l'ordine crescente del numero complessivo dei coniugi analfabeti per 100 sposi nell'anno 1912 e sono indicate anche le proporzioni calcolate pei due anni precedenti.

Sposi e spose nel Regno che sottoscrissero o no l'atto di matrimonio negli anni  
1872, 1875, 1880, 1885, 1890 e dal 1895 al 1912.

Prospetto XV.

ANNI	SOTTOSCRISSERO L'ATTO DI MATRIMONIO			NON SOTTOSCRISSERO L'ATTO DI MATRIMONIO		
	Sposi	Spose	In totale	Sposi	Spose	In totale
1872 . . . . .	88 589	50 017	138 606	113 772	152 344	266 116
1875 . . . . .	105 293	58 178	163 471	125 193	172 308	297 501
1880 . . . . .	106 348	62 980	169 328	90 390	133 758	224 148
1885 . . . . .	130 338	80 569	210 907	103 593	153 362	256 955
1890 . . . . .	130 134	88 494	218 628	91 838	133 478	225 316
1895 . . . . .	141 634	105 333	246 967	86 518	122 819	209 337
1896 . . . . .	140 329	105 591	245 920	82 274	117 012	199 286
1897 . . . . .	144 342	109 642	253 984	84 699	119 399	204 098
1898 . . . . .	141 635	109 538	251 173	77 962	110 059	188 021
1899 . . . . .	152 594	117 733	270 327	83 071	117 932	201 003
1900 . . . . .	154 013	121 084	275 097	78 618	111 547	190 165
1901 . . . . .	157 938	126 565	284 503	76 881	108 254	185 135
1902 . . . . .	160 187	128 751	288 938	77 326	108 762	186 088
1903 . . . . .	162 989	131 903	294 892	74 222	105 308	179 530
1904 . . . . .	168 995	135 501	304 496	78 813	112 307	191 120
1905 . . . . .	178 448	144 545	322 993	77 425	111 328	188 753
1906 . . . . .	184 271	151 108	335 379	76 509	109 672	186 181
1907 . . . . .	186 875	155 403	342 278	73 229	104 701	177 930
1908 . . . . .	202 816	167 779	370 595	80 344	115 381	195 725
1909 . . . . .	198 156	166 245	364 401	68 178	100 089	168 267
1910 . . . . .	202 278	170 119	372 397	66 746	98 905	165 651
1911 . . . . .	198 851	169 019	367 870	61 347	91 179	152 526
1912 . . . . .	200 805	170 263	371 068	63 852	94 394	158 246

CIFRE ASSOLUTE.

CIFRE PROPORZIONALI A 100 INDIVIDUI.

1872 . . . . .	43.78	24.72	34.25	56.22	75.28	65.75
1875 . . . . .	45.68	25.24	35.46	54.32	74.76	64.54
1880 . . . . .	54.06	32.01	43.03	45.94	67.99	56.97
1885 . . . . .	55.72	34.44	45.08	44.28	65.56	54.92
1890 . . . . .	58.63	39.87	49.25	41.37	60.13	50.75
1895 . . . . .	62.08	46.17	54.12	37.92	53.83	45.88
1896 . . . . .	63.04	47.43	55.24	36.96	52.57	44.76
1897 . . . . .	63.02	47.87	55.45	36.98	52.13	44.55
1898 . . . . .	64.50	49.88	57.19	35.50	50.12	42.81
1899 . . . . .	64.75	49.96	57.35	35.25	50.04	42.65
1900 . . . . .	66.20	52.05	59.13	33.80	47.95	40.87
1901 . . . . .	67.26	53.90	60.58	32.74	46.10	39.42
1902 . . . . .	67.44	54.21	60.83	32.56	45.79	39.17
1903 . . . . .	68.71	55.61	62.16	31.29	44.39	37.84
1904 . . . . .	68.20	54.68	61.44	31.80	45.32	38.56
1905 . . . . .	69.74	56.49	63.12	30.26	43.51	36.88
1906 . . . . .	70.66	57.94	64.30	29.34	42.06	35.70
1907 . . . . .	71.85	59.75	65.80	28.15	40.25	34.20
1908 . . . . .	71.63	59.25	65.44	28.37	40.75	34.56
1909 . . . . .	74.40	62.42	68.41	25.60	37.58	31.59
1910 . . . . .	75.19	63.24	69.21	24.81	36.76	30.79
1911 . . . . .	76.42	64.96	70.69	23.58	35.04	29.31
1912 . . . . .	75.87	64.33	70.10	24.13	35.67	29.90

**Sposi e spose analfabeti negli anni 1910, 1911 e 1912 in ciascuna provincia e nel Regno.**  
 Prospetto XVI.

Numero d'ordine	PROVINCIE	SPOSI E SPOSE ANALFABETI SU 100 CONTIUGI					Numero d'ordine	PROVINCIE	SPOSI E SPOSE ANALFABETI SU 100 CONTIUGI				
		1910	1911	1912					1910	1911	1912		
		M. e Fem.	M. e Fem.	Maschi e femm.	Sposi	Spose			M. e Fem.	M. e Fem.	Maschi e femm.	Sposi	Spose
1	Sondrio . . . . .	2	2	1	2	1	37	Ferrara . . . . .	30	29	30	21	39
2	Torino . . . . .	2	2	2	1	2	38	Grosseto . . . . .	30	30	31	25	38
3	Como . . . . .	2	2	2	1	2	39	Palermo . . . . .	38	37	36	34	38
4	Novara . . . . .	2	2	2	2	2	40	Napoli . . . . .	39	37	37	31	42
5	Alessandria . . . . .	3	3	3	3	3	41	Forlì . . . . .	42	39	38	33	43
6	Bergamo . . . . .	5	4	4	4	3	42	Siena . . . . .	44	41	39	29	49
7	Cuneo . . . . .	4	4	4	4	4	43	Macerata . . . . .	44	43	39	25	54
8	Milano . . . . .	5	4	4	4	4	44	Pesaro e Urbino . . . . .	43	42	40	34	46
9	Belluno . . . . .	6	5	4	2	6	45	Perugia . . . . .	42	41	41	31	51
10	Porto Maurizio . . . . .	5	5	4	3	6	46	Arezzo . . . . .	43	42	42	30	53
11	Pavia . . . . .	6	5	5	5	5	47	Campobasso . . . . .	48	46	45	31	59
12	Brescia . . . . .	7	6	6	6	6	48	Trapani . . . . .	50	48	47	43	51
13	Genova . . . . .	9	8	7	6	8	49	Sassari . . . . .	49	49	47	38	56
14	Cremona . . . . .	9	8	8	8	7	50	Salerno . . . . .	50	46	47	37	58
15	Vicenza . . . . .	9	8	8	5	11	51	Caserta . . . . .	48	47	48	36	61
16	Livorno . . . . .	11	10	8	7	9	52	Ascoli Piceno . . . . .	51	48	49	33	65
17	Udine . . . . .	12	11	10	5	16	53	Messina . . . . .	50	50	50	42	59
18	Verona . . . . .	12	12	11	8	14	54	Foggia . . . . .	54	50	51	43	59
19	Treviso . . . . .	13	12	11	8	14	55	Avellino . . . . .	55	52	51	37	66
20	Mantova . . . . .	13	12	11	9	13	56	Chieti . . . . .	51	53	52	37	67
21	Bologna . . . . .	15	15	14	12	15	57	Catania . . . . .	56	53	54	50	59
22	Piacenza . . . . .	16	14	14	16	12	58	Benevento . . . . .	55	54	55	38	72
23	Reggio nell'Emilia . . . . .	19	16	14	9	20	59	Caltanissetta . . . . .	56	59	55	52	58
24	Lucca . . . . .	16	16	15	11	19	60	Lecce . . . . .	57	54	55	43	68
25	Parma . . . . .	18	17	16	15	17	61	Bari delle Puglie . . . . .	56	56	55	49	60
26	Padova . . . . .	18	18	18	15	21	62	Teramo . . . . .	57	54	56	41	71
27	Modena . . . . .	21	20	18	14	23	63	Potenza . . . . .	62	60	58	49	66
28	Rovigo . . . . .	27	24	23	16	30	64	Girgenti . . . . .	61	59	58	53	63
29	Firenze . . . . .	26	26	24	18	31	65	Cagliari . . . . .	59	60	58	48	68
30	Roma . . . . .	27	27	26	17	34	66	Cosenza . . . . .	62	59	59	49	69
31	Venezia . . . . .	26	26	26	21	31	67	Siracusa . . . . .	63	60	60	53	67
32	Pisa . . . . .	28	27	26	16	36	68	Catanzaro . . . . .	64	60	61	49	72
33	Massa e Carrara . . . . .	28	27	26	18	35	69	Reggio di Calabria . . . . .	65	62	64	51	76
34	Ravenna . . . . .	30	31	27	26	28							
35	Aquila degli Abruzzi . . . . .	32	28	29	17	40							
36	Ancona . . . . .	32	30	29	20	39							
								<b>REGNO .</b>	<b>31</b>	<b>29</b>	<b>30</b>	<b>24</b>	<b>36</b>

Le provincie nelle quali il numero degli sposi analfabeti è minore sono le piemontesi e le lombarde, sopra tutte quelle di Torino, di Novara, di Como e di Sondrio, e in generale quelle dell'Italia settentrionale. Assai più numerosi sono gli analfabeti fra gli sposi nelle provincie del mezzodì, principalmente in quelle di Reggio Calabria, Catanzaro, Siracusa e Cosenza. La percentuale degli analfabeti è maggiore, general-

mente, nelle spose che negli sposi; invece nella provincia di Piacenza si nota costantemente il fatto opposto (a).

Come si comprende di leggieri, nelle grandi città la proporzione degli sposi analfabeti è molto meno elevata che in tutti gli altri Comuni della rispettiva provincia. Ciò apparisce manifesto mettendo a confronto i dati del seguente prospetto con quelli del prospetto precedente.

**Sposi e spose analfabeti-nei Comuni aventi più di 100,000 abitanti, negli anni 1911 e 1912.**  
 Prospetto XVII.

COMUNI	CIFRE ASSOLUTE								CIFRE PROPORZIONALI degli sposi analfabeti su 100 coniugi					
	1911				1912				1911			1912		
	Totale degli sposi	Sposi analfabeti			Totale degli sposi	Sposi analfabeti			Sposi	Spose	Totale	Sposi	Spose	Totale
		Sposi	Spose	Totale		Sposi	Spose	Totale						
Napoli . . . . .	9 098	786	1 361	2 147	9 290	853	1 351	2 204	17	30	24	18	29	24
Milano . . . . .	9 230	38	44	82	8 656	30	49	79	1	1	1	1	1	1
Roma . . . . .	8 026	158	273	431	8 410	94	279	373	4	7	5	2	7	4
Torino . . . . .	5 760	20	38	58	5 912	22	43	65	1	1	1	1	1	1
Palermo . . . . .	4 768	567	674	1 241	5 366	665	776	1 441	24	28	26	25	29	27
Genova . . . . .	3 506	48	65	113	3 554	53	98	151	3	4	3	3	6	4
Firenze . . . . .	3 532	50	98	148	3 478	39	80	119	3	6	4	2	5	3
Catania . . . . .	2 934	448	576	1 024	2 904	482	635	1 117	31	39	35	33	44	38
Bologna . . . . .	2 668	20	61	81	2 620	21	34	55	1	5	3	2	3	2
Venezia . . . . .	2 054	47	112	159	2 006	54	116	170	5	11	8	5	12	8
Messina . . . . .	2 568	441	621	1 062	2 262	385	523	908	34	48	41	34	46	40
Livorno . . . . .	1 432	54	81	135	1 474	25	54	79	8	11	9	3	7	5
Bari delle Puglie .	1 566	394	450	844	1 658	405	488	893	50	57	54	49	59	54
Nei 69 Capiluoghi di provincia . .	90 928	5 771	8 637	14 408	90 618	5 765	8 557	14 322	13	19	16	13	19	16

Prendendo in esame le cifre del 1912, troviamo, ad esempio, che nel Comune di Napoli vi erano 24 sposi analfabeti ogni 100, mentre nell'intera provincia se ne contavano 37. La provincia di Roma dava 26 sposi analfabeti su 100 e il Comune capoluogo 4; la provincia di Milano 4 su 100 e il capoluogo 1; la provincia di Torino 2 su 100 e il capoluogo 1; la provincia di Palermo 36 su 100 e il capoluogo 27; nel complesso dei 69 Comuni capiluoghi di provincia gli sposi analfabeti erano soltanto 16, mentre nell'insieme del Regno se ne contavano 30 su cento.

(a) Dal seguente specchietto rilevansi, per la provincia di Piacenza, le proporzioni degli sposi e delle spose analfabeti su 100 coniugi, dal 1900 al 1912:

Sposi e spose analfabeti su 100 coniugi nella provincia di Piacenza, negli anni dal 1900 al 1912				Sposi e spose analfabeti su 100 coniugi nella provincia di Piacenza, negli anni dal 1900 al 1912			
Anni	Sposi	Spose	Totale	Anni	Sposi	Spose	Totale
1900 . . . . .	32	30	31	1907 . . . . .	22	17	20
1901 . . . . .	32	28	30	1908 . . . . .	22	18	20
1902 . . . . .	31	28	30	1909 . . . . .	18	15	16
1903 . . . . .	28	23	26	1910 . . . . .	18	14	16
1904 . . . . .	27	22	25	1911 . . . . .	16	13	14
1905 . . . . .	24	20	22	1912 . . . . .	16	12	14
1906 . . . . .	25	20	23				

§ VII.

**Matrimoni fra consanguinei.**

Diamo, come già si è fatto negli anni precedenti, qualche notizia circa la frequenza dei matrimoni fra consanguinei, cioè fra zii e nipoti e fra cugini in primo grado.

**Matrimoni avvenuti fra consanguinei negli anni 1910, 1911 e 1912 distribuiti per compartimenti.**

Prospetto XVIII.

COMPARTIMENTI	MATRIMONI FRA CONSANGUINEI						in cifre proporzionali a 1000 matrimoni
	nel 1910	nel 1911	nel 1912				
	in cifre proporzionali		in cifre assolute				
	a 1000 matrimoni		fra zio e nipote	fra zia e nipote	fra cugini in primo grado	in totale	
Piemonte . . . . .	9.46	8.24	11	..	158	169	7.07
Liguria . . . . .	10.31	10.20	19	..	43	62	7.85
Lombardia . . . . .	9.15	7.03	11	1	269	281	8.31
Veneto . . . . .	1.75	1.96	4	..	38	42	1.73
Emilia . . . . .	1.58	1.46	4	..	18	22	1.13
Toscana . . . . .	1.96	1.94	2	..	44	46	2.18
Marche . . . . .	0.72	1.27	..	..	5	5	0.56
Umbria . . . . .	0.50	0.90	1	1	2	4	0.69
Lazio . . . . .	2.42	3.10	1	1	22	24	2.17
Abruzzi e Molise. . .	4.59	3.68	..	..	36	36	3.01
Campania . . . . .	2.62	2.17	14	..	52	66	2.54
Puglie. . . . .	2.70	2.07	5	..	35	40	2.19
Basilicata . . . . .	2.29	1.85	2	..	12	14	3.62
Calabrie . . . . .	6.25	5.06	9	..	47	56	4.96
Sicilia. . . . .	12.27	11.51	64	1	233	298	9.71
Sardegna . . . . .	5.26	4.92	..	..	26	26	4.14
<b>REGNO . . . . .</b>	<b>5.41</b>	<b>4.77</b>	<b>147</b>	<b>4</b>	<b>1.040</b>	<b>1.191</b>	<b>4.50</b>

Nel 1912 i matrimoni fra consanguinei furono relativamente più frequenti nella Sicilia, nella Lombardia, nella Liguria e nel Piemonte; e più rari nelle Marche, nell'Umbria, nell'Emilia e nel Veneto. Sarebbe interessante ricercare se e quale influenza eserciti la consanguineità dei genitori sulla vitalità e sullo stato fisico della prole; ma per questo intento occorrerebbe tener dietro alle vicende dei nati da matrimoni di consanguinei, ciò che non è possibile ora con gli scarsi mezzi di cui dispone la statistica ufficiale.

## CAPO IV.

### NATI VIVI.

#### § I.

#### Numero dei nati vivi in rapporto alla popolazione.

Il numero dei nati vivi nel 1912 fu di 1.133.985, il quale, ragguagliato a 1000 abitanti, dà un rapporto di 32.38. Nel 1911 il rapporto fu di 31.52 e nel 1910 di 33.29, come si desume dal seguente prospetto, da cui rilevasi pure la distribuzione dei nati vivi per compartimenti.

#### Numero dei nati vivi negli anni 1910, 1911 e 1912, distribuiti per compartimenti.

Prospetto XIX.

COMPARTIMENTI	ANNO 1910		ANNO 1911		ANNO 1912	
	Totale dei nati vivi	Nati vivi per 1000 abitanti (a)	Totale dei nati vivi	Nati vivi per 1000 abitanti	Totale dei nati vivi	Nati vivi per 1000 abitanti
Piemonte . . . . .	84 602	24.69	81 257	23.72	82 200	23.90
Liguria . . . . .	30 699	25.73	29 255	24.42	28 744	23.79
Lombardia . . . . .	160 517	33.88	157 290	32.81	157 098	32.36
Veneto . . . . .	130 207	37.30	130 491	36.96	130 772	36.47
Emilia . . . . .	92 084	34.84	91 379	34.06	92 559	34.04
Toscana . . . . .	81 936	30.60	75 621	28.05	78 918	29.03
Marche . . . . .	38 923	35.88	35 756	32.69	37 616	34.10
Umbria . . . . .	23 273	34.09	20 666	30.08	22 671	32.78
Lazio . . . . .	40 438	31.38	38 867	29.82	42 387	31.99
Abruzzi e Molise . . . . .	50 148	35.18	42 915	29.97	48 440	33.62
Campania . . . . .	112 323	34.15	102 162	30.86	112 733	33.91
Puglie . . . . .	81 657	38.81	77 939	36.58	81 364	37.75
Basilicata . . . . .	17 634	37.46	16 884	35.60	17 545	36.69
Calabrie . . . . .	50 900	36.63	47 169	33.61	49 934	35.16
Sicilia . . . . .	120 829	33.32	118 612	32.29	123 946	33.47
Sardegna . . . . .	28 240	33.36	27 282	31.99	27 058	31.50
<b>REGNO . . . . .</b>	<b>1 144 410</b>	<b>33.29</b>	<b>1 093 545</b>	<b>31.52</b>	<b>1 133 985</b>	<b>32.38</b>

Nell'anno 1912 i quozienti di natività più elevati si ebbero nelle Puglie, nella Basilicata, nel Veneto, nelle Calabrie, nelle Marche e nell'Emilia; e quelli più bassi nella Liguria, nel Piemonte e nella Toscana.

(a) Veggasi la nota a pagina XVIII.

Nel prospetto XX è dato il rapporto dei nati vivi a 1000 abitanti in ciascuna delle tredici Città più popolose negli anni 1911 e 1912, e nel prospetto XXI sono dati i quozienti di natività a 1000 abitanti, durante l'anno 1912, nel complesso dei 69 Comuni capiluoghi di provincia, dei 207 capiluoghi di circondario o distretto, dei 74 Comuni non capiluoghi che contavano non meno di 20.000 abitanti alla data del censimento del 10 giugno 1911 e dei rimanenti Comuni del Regno, in numero di 7978.

**Nati vivi nei Comuni aventi più di 100,000 abitanti, durante gli anni 1911 e 1912.**

Prospetto XX.

COMUNI	Numero dei nati vivi				COMUNI	Numero dei nati vivi			
	Cifre assolute		Su 1000 abitanti			Cifre assolute		Su 1000 abitanti	
	1911	1912	1911	1912		1911	1912	1911	1912
Napoli . . . . .	17 291	18 765	25.52	27.54	Catania . . . . .	6 001	6 268	28.46	29.54
Milano . . . . .	14 264	14 394	23.77	23.35	Bologna . . . . .	3 834	3 885	22.14	21.81
Roma . . . . .	14 388	15 199	26.51	27.38	Venezia . . . . .	4 175	4 108	25.95	25.31
Torino . . . . .	7 573	7 616	17.71	17.51	Messina . . . . .	4 710	4 949	37.22	39.10
Palermo . . . . .	10 478	10 348	30.76	30.40	Livorno . . . . .	2 470	2 509	23.45	23.67
Genova . . . . .	5 958	5 804	21.86	20.89	Bari delle Puglie	3 698	3 900	35.66	37.27
Firenze . . . . .	5 003	5 122	21.45	21.66					

**Nati vivi durante l'anno 1912 nel complesso dei 69 Comuni capiluoghi di provincia, dei 207 capiluoghi di circondario o distretto, dei 74 Comuni non capiluoghi che contavano non meno di 20,000 abitanti e dei 7978 rimanenti Comuni del Regno.**

Prospetto XXI.

GRUPPI DI COMUNI	Numero dei nati vivi nell'anno 1912	
	Cifre assolute	su 1000 abitanti
Nei 69 Comuni capiluoghi di provincia . . . . .	175 198	26.81
Nei 207 Comuni capiluoghi di circondario o distretto . . . . .	100 723	31.37
Nei 74 Comuni non capiluoghi che contavano non meno di 20,000 abitanti al censimento del 10 giugno 1911 . . . . .	69 063	33.33
Negli altri 7978 Comuni . . . . .	789 001	34.00
<b>TOTALE degli 8328 Comuni del Regno . . . . .</b>	<b>1 133 985</b>	<b>32.38</b>

La natività è più bassa nelle grandi Città che nei compartimenti rispettivi; per esempio, nel 1912 vi furono nel Comune di Torino 17.51 nati vivi ogni mille abitanti, mentre nel rispettivo compartimento se ne ebbero 23.90; il Comune di Genova diede 20.89 nati vivi su 1000 abitanti e la Liguria 23.79; Milano ne diede 23.35 e la Lombardia 32.36; Venezia 25.31 ed il Veneto 36.47; Bologna 21.81 e l'Emilia 34.04; Firenze 21.66, Livorno 23.67 e la Toscana 29.03; Roma 27.38 ed il Lazio 31.99; Napoli 27.54 e la Campania 33.91; Bari 37.27 e le Puglie 37.75; Catania 29.54, Palermo 30.40 e la Sicilia 33.47.



Fa eccezione a questa regola il Comune di Messina nel quale si ebbe un alto quoziente di natività nel 1912 (39.10 su 1000 abitanti), maggiore di quello dell'intera isola.

Tanto nel complesso dei 69 Comuni capiluoghi di provincia, quanto in quello dei 207 capiluoghi di circondario o distretto e dei 74 Comuni non capiluoghi che contavano non meno di 20,000 abitanti al censimento del 10 giugno 1911, il quoziente di natività è stato nel 1912 più basso di quello osservato nell'insieme dei 7978 comuni minori del Regno.

§ II.

**Nati vivi classificati secondo i mesi di nascita.**

I nati vivi negli anni 1910, 1911 e 1912 si distribuiscono come appresso per stagioni e per mesi. Alle cifre assolute facciamo seguire i rapporti dei nati in ciascun mese a 12.000 nati nel corso dell'anno. Le cifre proporzionali sono state calcolate dopo aver ragguagliate le cifre dei nati in ciascun mese considerato di uno stesso numero di giorni, cioè 30 (a).

Sono pure indicati i mesi del concepimento, nella supposizione che tutti i parti siano avvenuti a gestazione completa, cioè nove mesi dopo il concepimento.

**Numero dei nati vivi nei singoli mesi degli anni 1910, 1911 e 1912.**

Prospetto XXII.

MESE DELLA NASCITA		NUMERO DEI NATI VIVI						MESE del concepimento
		ANNO 1910		ANNO 1911		ANNO 1912		
		Totale	Propor- zione mensile su 12 000	Totale	Propor- zione mensile su 12 000	Totale	Propor- zione mensile su 12 000	
Primavera	Marzo . . . . .	104 680	1 076	99 894	1 075	101 369	1 055	Giugno.
	Aprile . . . . .	99 156	1 053	94 739	1 053	92 153	991	Luglio.
	Maggio . . . . .	95 859	986	90 404	973	86 297	898	Agosto.
Estate	Giugno . . . . .	88 199	937	83 897	933	82 265	885	Settembre.
	Luglio . . . . .	90 781	933	89 177	959	86 925	905	Ottobre.
	Agosto . . . . .	89 718	922	88 208	949	92 783	966	Novembre.
Autunno	Settembre . . . . .	91 631	974	88 539	984	97 924	1 053	Dicembre
	Ottobre . . . . .	98 988	1 018	88 574	953	101 254	1 054	Gennaio
	Novembre . . . . .	95 364	1 013	82 969	922	100 004	1 075	Febbraio.
Inverno	Dicembre . . . . .	90 410	930	82 845	891	94 477	983	Marzo.
	Gennaio . . . . .	104 146	1 071	109 447	1 178	102 516	1 067	Aprile.
	Febbraio . . . . .	95 478	1 087	94 852	1 130	96 018	1 068	Maggio.
<b>ANNO . . . . .</b>		<b>1 144 410</b>	<b>12 000</b>	<b>1 093 545</b>	<b>12 000</b>	<b>1 133 985</b>	<b>12 000</b>	

(a) Veggansi le spiegazioni date a pagina xx.

Nell'anno 1912 il maggior numero dei nati vivi si ebbe nei mesi di novembre, febbraio e gennaio; il che significa che nel mese di febbraio dello stesso anno 1912 e nei mesi di maggio e aprile dell'anno precedente furono più numerosi i concepimenti. Meno frequenti furono invece le nascite nei mesi di giugno, maggio e luglio, il che corrisponde ad un minor numero di concepimenti nei mesi di settembre, agosto e ottobre dell'anno precedente.

§ III.

**Nati vivi classificati secondo il sesso.**

I nati vivi nell'anno 1912 dividevansi, secondo il sesso, in 581.834 maschi e 552.151 femmine; si ebbero cioè 1054 nati maschi ogni 1000 femmine. La costanza di questi rapporti, per una lunga serie di anni, è messa in evidenza dal seguente prospetto (a).

**Nati vivi nel Regno distinti per sesso, negli anni dal 1882 al 1912**

Prospetto XXIII.

A N N I	NATI VIVI			A N N I	NATI VIVI		
	Maschi	Femmine	Maschi ogni 1000 femmine		Maschi	Femmine	Maschi ogni 1000 femmine
1882. . . . .	545 714	515 380	1 059	1898. . . . .	549 930	520 144	1 057
1883. . . . .	551 402	520 050	1 060	1899. . . . .	558 431	530 127	1 053
1884. . . . .	581 413	549 328	1 058	1900. . . . .	547 936	519 440	1 055
1885. . . . .	580 079	545 891	1 063	1901. . . . .	544 007	513 756	1 059
1886. . . . .	559 441	527 519	1 061	1902. . . . .	561 670	531 404	1 057
1887. . . . .	592 936	559 970	1 059	1903. . . . .	535 635	506 455	1 058
1888. . . . .	575 081	544 482	1 056	1904. . . . .	557 685	527 746	1 057
1889. . . . .	591 480	557 717	1 061	1905. . . . .	556 942	527 576	1 056
1890. . . . .	556 378	526 725	1 056	1906. . . . .	550 255	520 723	1 057
1891. . . . .	581 818	550 321	1 057	1907. . . . .	545 994	516 339	1 057
1892. . . . .	570 787	539 786	1 057	1908. . . . .	584 750	554 063	1 055
1893. . . . .	579 076	547 220	1 058	1909. . . . .	571 611	544 220	1 050
1894. . . . .	566 412	536 523	1 056	1910. . . . .	586 735	557 675	1 052
1895. . . . .	561 478	530 624	1 058	1911. . . . .	561 559	531 986	1 056
1896. . . . .	562 895	532 610	1 057	1912. . . . .	581 834	552 151	1 054
1897. . . . .	566 654	535 194	1 059				

(a) Prendendo in esame una serie di anni che risalga molto più indietro del 1882, si nota una leggiera diminuzione nel rapporto dei nati maschi a 1000 femmine: infatti, esso fu di 1067 nel quinquennio 1865-69, 1064 nel decennio 1870-79, 1060 nel decennio 1880-89, 1057 nel decennio 1890-99, 1056 nel decennio 1900-909, 1052 nell'anno 1910, 1056 nel 1911 e 1054 nel 1912.

E' interessante vedere il rapporto dei nati maschi ogni 1000 femmine in ciascun compartimento. Nel prospetto seguente si dà tale notizia per gli anni 1910, 1911 e 1912.

**Nati vivi distinti per sesso e distribuiti per compartimenti, negli anni 1910, 1911 e 1912.**

Prospetto XXIV.

COMPARTIMENTI	NATI VIVI								
	nel 1910			nel 1911			nel 1912		
	Maschi	Femmine	Maschi ogni 1000 femmine	Maschi	Femmine	Maschi ogni 1000 femmine	Maschi	Femmine	Maschi ogni 1000 femmine
Piemonte . . . .	43 048	41 554	1036	41 714	39 543	1055	41 855	40 345	1037
Liguria . . . . .	15 685	15 014	1045	14 965	14 290	1047	14 590	14 154	1031
Lombardia . . . .	82 516	78 001	1058	80 640	76 650	1052	80 727	76 371	1057
Veneto . . . . .	66 630	63 577	1048	67 340	63 151	1066	67 280	63 492	1060
Emilia . . . . .	47 366	44 718	1059	46 919	44 460	1055	47 474	45 085	1053
Toscana . . . . .	41 962	39 974	1050	38 765	36 856	1052	40 438	38 480	1051
Marche . . . . .	20 049	18 874	1062	18 441	17 315	1065	19 296	18 320	1053
Umbria . . . . .	11 958	11 315	1057	10 559	10 107	1045	11 730	10 941	1072
Lazio . . . . .	20 662	19 776	1045	19 991	18 876	1059	21 527	20 860	1032
Abruzzi e Molise	25 851	24 297	1064	21 875	21 040	1040	25 022	23 418	1068
Campania . . . .	57 450	54 873	1047	52 585	49 577	1061	57 588	55 145	1044
Puglie . . . . .	41 610	40 047	1039	39 994	37 945	1054	41 430	39 934	1037
Basilicata . . . .	9 027	8 607	1049	8 640	8 244	1048	9 144	8 401	1088
Calabrie . . . . .	26 040	24 860	1047	24 247	22 922	1058	25 622	24 312	1054
Sicilia . . . . .	62 264	58 565	1063	60 756	57 856	1050	64 018	59 928	1068
Sardegna . . . .	14 617	13 623	1073	14 128	13 154	1074	14 093	12 965	1087
<b>REGNO . . .</b>	<b>586 735</b>	<b>557 675</b>	<b>1052</b>	<b>561 559</b>	<b>531 986</b>	<b>1056</b>	<b>581 834</b>	<b>552 151</b>	<b>1054</b>

Nel 1912 i compartimenti nei quali si ebbe il maggior numero di nascite maschili in rapporto a quelle femminili furono la Basilicata, la Sardegna, l'Umbria, gli Abruzzi e la Sicilia; e i compartimenti in cui la prevalenza dei maschi sulle femmine risultò meno sensibile furono quelli della Liguria, del Lazio, del Piemonte e delle Puglie. Nello stesso anno si ebbero nei 69 Comuni capiluoghi di provincia 1040 nati vivi maschi ogni 1000 femmine; nei 207 capiluoghi di circondario o distretto se ne ebbero 1068; nei 74 Comuni non capiluoghi che contavano non meno di 20.000 abitanti 1029 e negli altri 7978 Comuni minori 1057.

§ IV.

**Nati vivi classificati secondo la filiazione legittima o illegittima.**

Volendosi distinguere i nati vivi secondo che la filiazione è legittima o illegittima, si trova una difficoltà nel fatto, che un certo numero di bambini vengono *esposti* nelle ruote ancora annesse a taluni ospizi per trovatelli, ovvero abbandonati in luogo pubblico, senza che si sappia se siano o no figli di persone legalmente unite in matrimonio. Perciò, fino a tutto il 1883, i nati si dividevano in *legittimi*, *illegittimi* ed *esposti*, ed in questa terza categoria si sarebbero dovuti collocare solamente i bambini di origine ignota, trovati nelle ruote o abbandonati in altro luogo. Ma siccome le cifre segnate sotto la rubrica *esposti*, apparivano per molti Comuni troppo grandi, in confronto con quelle di altri Comuni che si trovavano in condizioni sociali molto simili, si aveva motivo di dubitare che sotto il nome di *esposti* si comprendessero, per alcuni Comuni, tutti quanti i bambini affidati all'assistenza pubblica, anche quando le Amministrazioni comunali o quelle dei brefotrofi sapessero che erano illegittimi.

Per evitare queste differenze d'interpretazione, i nati nel 1884 e negli anni susseguenti furono ripartiti in tre categorie alquanto diverse da quelle adottate prima; in modo da avere in una prima rubrica il numero dei legittimi, in una seconda il numero degli illegittimi riconosciuti nell'atto di nascita da uno o da entrambi i genitori, ed in una terza rubrica, complessivamente, il numero degli illegittimi non riconosciuti nell'atto di nascita dai genitori e quello dei nati di stato civile ignoto. Gli iscritti nella terza categoria rappresentano con approssimazione il numero dei bambini, per l'allevamento dei quali deve provvedere la carità pubblica, mentre quasi tutti gli illegittimi riconosciuti dai genitori sono allevati a cura di questi.

E' possibile che fra i bambini di stato civile ignoto, che abbiamo compreso nella stessa categoria degli illegittimi non riconosciuti, alcuni siano figli di persone unite in matrimonio, ma è lecito ritenere che il numero di questi sia piccolissimo; e, come abbiamo fatto negli scorsi anni, continueremo a sommare i nati iscritti nella seconda con quelli della terza categoria, per ottenere il numero più verosimile di nascite illegittime.

Nel prospetto XXV è indicato il numero dei nati legittimi, quello degli illegittimi riconosciuti da uno almeno dei genitori e quello degli illegittimi non riconosciuti e degli esposti negli anni 1872, 1877, 1882, 1887 e dal 1892 al 1912. Nella stessa tavola sono indicate anche le cifre proporzionali dei nati illegittimi riconosciuti, degli illegittimi non riconosciuti ed esposti ogni 100 nati, e le cifre proporzionali dei maschi per 100 femmine fra i nati legittimi, fra gli illegittimi riconosciuti e fra gli illegittimi non riconosciuti e gli esposti.

La proporzione degli illegittimi sul totale dei nati, che era andata crescendo dal 1872 al 1882, dopo quest'ultimo anno presenta una graduale diminuzione. Infatti, nel 1872, ogni 100 nati se ne contarono 6.95 di illegittimi ed esposti, mentre nel 1882 se ne ebbero 7.51; nel 1892 7.02; nel 1902 5.72 e nel 1912 4.79. La diminuzione che si osserva dal 1882 in poi è stata maggiore nel gruppo degli illegittimi riconosciuti dai genitori, che non in quello dei non riconosciuti e



degli esposti: siccome molti fra i nati illegittimi riconosciuti appartengono probabilmente a famiglie che si sono costituite con matrimonio contratto col solo rito religioso, la diminuzione che si nota nel numero di essi fa supporre che tale irregolarità sia ora più rara che non in passato.

Nel prospetto XXVI è dato il numero dei nati illegittimi riconosciuti da uno o da entrambi i genitori, e il numero degli illegittimi non riconosciuti, coi quali ultimi sono sommati, come si è detto, anche gli esposti nelle ruote o in luogo pubblico, per ciascun compartimento (a) e per ognuno dei tre anni corsi dal 1910 al 1912. Oltre le cifre assolute, sono date anche le cifre proporzionali di ciascuna categoria di nati illegittimi a 1000 nati vivi, sia legittimi, sia illegittimi, negli stessi anni.

Nei tre anni 1910, 1911 e 1912 le proporzioni più elevate di nati illegittimi si notarono nelle Romagne, nel Lazio e, a notevole distanza da questi compartimenti, anche nell'Umbria; le proporzioni minori nei compartimenti della Basilicata, degli Abruzzi, della Lombardia, del Piemonte, della Campania e delle Puglie. Così nel 1912, ogni 100 nati ne furono dichiarati illegittimi 14.69 nelle Romagne, 13.41 nella provincia di Roma e 6.99 in quella di Perugia; al contrario nella Basilicata si ebbero 1.61 illegittimi su 100 nati, negli Abruzzi 2.37, nelle Puglie 2.53, nel Piemonte 2.84, nella Campania 2.99 e nella Lombardia 3.13.

Si è visto che nell'anno 1912 la proporzione degli illegittimi è stata, nel Regno, di 4.79 per 100 nati. Di essi, 2.95 per cento nati erano stati riconosciuti dai genitori e 1.84 erano illegittimi non riconosciuti od esposti. Gli illegittimi riconosciuti nella Campania sono nel rapporto di appena 1.03 per 100 nati, negli Abruzzi di 1.11, nelle Puglie di 1.12 e nella Basilicata di 1.22; mentre nelle Romagne arrivano a 12.24 per cento e nella provincia di Roma a 10.42.

E' probabile che nelle Romagne, nel Lazio e nell'Umbria, paesi i quali facevano parte dell'antico Stato Pontificio, continuino a celebrarsi molti matrimoni col solo rito religioso, ma non sappiamo quanti siano in ciascun compartimento i matrimoni soltanto religiosi in confronto a quelli civili (b).

Si adduce anche a spiegazione del fatto la circostanza che in parecchi Comuni, i quali hanno una circoscrizione territoriale assai estesa, ad esempio in

---

(a) Si è diviso in due il compartimento dell'Emilia formando, sotto la denominazione di *ex ducati*, un gruppo comprendente le provincie di Modena, Parma, Piacenza e Reggio, e sotto il titolo di *Romagne*, un altro gruppo delle provincie di Bologna, Ferrara, Forlì e Ravenna; e ciò perchè il primo gruppo di provincie differisce notevolmente dal secondo quanto alle nascite illegittime.

(b) Si possono leggere, su questo argomento, le considerazioni e le cifre esposte nel progetto di legge Vigliani (Legisl. XI, 3ª sessione 1873) sulla precedenza del matrimonio civile, e le discussioni fatte nella Giunta centrale di statistica (*Annali di statistica*, anno 1877, serie I, volume 9 - *Idem*. 1880, serie II, volume 15) e nella Commissione per la statistica giudiziaria (*Annali di statistica. Atti della Commissione per la statistica giudiziaria, civile e penale*, sessioni: del 1893, pag. 104 e seg. e pag. 212; del luglio 1899, pag. 56 a 66 e 296 a 329; marzo 1906, pag. 38; luglio 1907, pag. 108 a 111) circa la statistica dei matrimoni civili confrontata con quella dei matrimoni religiosi, e la circolare in data 9 settembre 1909, n. 1654, R. C., del Ministro Guardasigilli on. Orlando, colla quale furono disposte nuove ricerche statistiche sull'argomento, i cui risultati, peraltro, non sono stati mai pubblicati.

Ravenna, i braccianti poveri che dimorano in frazioni lontane dal centro in cui ha sede l'ufficio municipale, per evitare la perdita di tempo e le spese che importano gli atti di pubblicazione e di celebrazione del matrimonio civile, si accontentano del matrimonio religioso, che possono fare nella rispettiva parrocchia di campagna, generalmente più vicina al luogo di loro abituale dimora. Il matrimonio civile viene spesso contratto dopo la nascita del primo o del secondo figlio, o in seguito a cambiamento di residenza. I fatti a cui qui si accenna si verificano, benchè in minor proporzione, anche in altre provincie del Regno.

Contribuiscono pure a mantenere alto, in alcune provincie, il numero dei nati illegittimi riconosciuti, le difficoltà che talvolta s'incontrano a procurarsi i documenti prescritti per il matrimonio civile; l'esservi impedimenti da cui la Autorità civile non può, o crede che non sia il caso di dispensare; la certezza di perdere diritti a pensione che si conservano solo finchè duri lo stato di vedovanza; il non avere potuto ottenere il consenso degli ascendenti, del quale si può più agevolmente far senza dinanzi alla legge canonica.

Diamo nel prospetto XXVII i quozienti di natività illegittima relativi ai tre anni 1910, 1911 e 1912 per i tredici Comuni aventi più di 100.000 abitanti; e nel prospetto XXVIII i quozienti di natività illegittima durante l'anno 1912, nel complesso dei 69 Comuni capiluoghi di provincia, dei 207 capiluoghi di circondario o distretto, dei 74 Comuni non capiluoghi che contavano non meno di 20.000 abitanti presenti alla data del censimento del 10 giugno 1911 e dei rimanenti Comuni del Regno, in numero di 7978.

Numero e sesso dei nati vivi legittimi ed illegittimi negli anni 1872, 1877, 1882, 1887 e dal 1892 al 1912.

ANNI	TOTALE dei nati vivi	NATI VIVI LEGITTIMI			NATI VIVI ILLEGITTIMI ED ESPOSTI									SU 100 NATI VIVI si contavano			Maschi legittimi per 100 femmine legittime	Maschi illegittimi riconosciuti per 100 femmine della stessa categoria	Maschi illegittimi non riconosciuti ed esposti per 100 femmine della stessa categoria
					In complesso			Illegittimi riconosciuti			Illegittimi non riconosciuti e nati di stato civile ignoto (a)			Illegittimi riconosciuti	Illegittimi non riconosciuti e nati di stato civile ignoto	In complesso fra illegittimi ed esposti			
		Totale	Maschi	Femmine	Totale	Maschi	Femm.	Totale	Maschi	Femm.	Totale	Maschi	Femm.						
1872	1 020 682	949 775	489 963	459 812	70 907	36 340	34 567	37 062	19 311	17 751	33 845	17 029	16 816	3.63	3.32	6.95	107	109	101
1877	1 029 037	954 913	492 129	462 784	74 124	37 738	36 386	46 149	23 828	22 321	27 975	13 910	14 065	4.49	2.71	7.20	106	107	99
1882	1 061 094	981 451	504 962	476 489	79 643	40 752	38 891	50 649	26 184	24 465	28 994	14 568	14 426	4.77	2.74	7.51	106	107	101
1887	1 152 906	1 067 002	548 887	518 115	85 904	44 049	41 855	50 561	26 414	24 147	35 343	17 635	17 708	4.39	3.06	7.45	106	109	100
1892	1 110 573	1 032 617	530 986	501 631	77 956	39 801	38 155	45 990	23 820	22 170	31 966	15 981	15 985	4.14	2.88	7.02	106	107	100
1893	1 126 296	1 048 190	539 337	508 853	78 106	39 739	38 367	45 311	23 263	22 048	32 795	16 476	16 319	4.02	2.91	6.93	106	106	101
1894	1 102 935	1 028 242	528 444	499 798	74 693	37 968	36 725	43 502	22 413	21 089	31 191	15 555	15 636	3.94	2.83	6.77	105	106	99
1895	1 092 102	1 021 563	525 332	496 231	70 539	36 146	34 393	40 292	20 985	19 307	30 247	15 161	15 086	3.69	2.77	6.46	106	109	100
1896	1 095 505	1 025 227	526 747	498 480	70 278	36 148	34 130	40 088	21 002	19 086	30 190	15 146	15 044	3.66	2.76	6.42	106	110	101
1897	1 101 848	1 031 649	530 891	500 758	70 199	35 763	34 436	41 366	21 363	20 003	28 833	14 400	14 433	3.75	2.62	6.37	106	107	100
1898	1 070 074	1 002 812	515 417	487 395	67 262	34 513	32 749	38 900	20 238	18 662	28 362	14 275	14 087	3.64	2.65	6.29	106	108	101
1899	1 088 558	1 021 706	524 133	497 573	66 852	34 298	32 554	39 414	20 517	18 897	27 438	13 781	13 657	3.62	2.52	6.14	105	109	101
1900	1 067 376	1 003 970	515 360	488 610	63 406	32 576	30 830	37 020	19 230	17 790	26 386	13 346	13 040	3.47	2.47	5.94	105	108	102
1901	1 057 763	996 475	512 452	484 023	61 288	31 555	29 733	35 465	18 428	17 037	25 823	13 127	12 696	3.35	2.44	5.79	106	108	103
1902	1 093 074	1 030 543	529 400	501 143	62 531	32 270	30 261	36 394	19 179	17 215	26 137	13 091	13 046	3.33	2.39	5.72	106	111	100
1903	1 042 090	982 922	505 559	477 363	59 168	30 076	29 092	33 969	17 397	16 572	25 199	12 679	12 520	3.26	2.42	5.68	106	105	101
1904	1 085 431	1 025 278	526 671	498 607	60 153	31 014	29 139	35 569	18 489	17 080	24 584	12 525	12 059	3.28	2.26	5.54	106	108	104
1905	1 084 518	1 025 663	526 842	498 821	58 855	30 100	28 755	34 937	18 035	16 902	23 918	12 065	11 853	3.22	2.21	5.43	106	107	102
1906	1 070 978	1 013 816	520 881	492 935	57 162	29 374	27 788	33 815	17 668	16 147	23 347	11 706	11 641	3.16	2.18	5.34	106	109	101
1907	1 062 333	1 006 762	517 332	489 430	55 571	28 662	26 909	33 554	17 539	16 015	22 017	11 123	10 894	3.16	2.07	5.23	106	110	102
1908	1 138 813	1 082 087	555 517	526 570	56 726	29 233	27 493	35 238	18 404	16 834	21 488	10 829	10 659	3.09	1.89	4.98	105	109	102
1909	1 115 831	1 061 362	543 730	517 632	54 469	27 881	26 588	34 120	17 653	16 467	20 349	10 228	10 121	3.06	1.82	4.88	105	107	101
1910	1 144 410	1 087 795	558 115	529 680	56 615	28 620	27 995	35 783	18 264	17 519	20 832	10 356	10 476	3.13	1.82	4.95	105	104	99
1911	1 093 545	1 039 559	534 030	505 529	53 986	27 529	26 457	33 821	17 345	16 476	20 165	10 184	9 981	3.09	1.84	4.93	106	105	102
1912	1 133 985	1 079 669	554 132	525 537	54 316	27 702	26 614	33 430	17 193	16 237	20 886	10 509	10 377	2.95	1.84	4.79	105	106	101

(a) Per gli anni 1872, 1877 e 1882 sono compresi in questa rubrica i nati di stato civile ignoto immessi nelle ruote, od esposti pubblicamente, e una parte dei nati illegittimi allevati a spese delle amministrazioni comunali e provinciali; per gli anni 1887 e successivi vi sono compresi i nati di stato civile ignoto perchè trovatelli od esposti e gli illegittimi non riconosciuti dai genitori. Sotto la rubrica « illegittimi riconosciuti » sono segnati i figli naturali riconosciuti nell'atto di nascita da uno o da entrambi i genitori.

Nati vivi illegittimi riconosciuti, illegittimi non riconosciuti e di stato civile

Prospetto XXVI.

		PIEMONTE	LIGURIA	LOMBARDIA	VENETO	EX DUCATI (Modena, Parma, Piacenza, e Reggio)	ROMAGNE (Bologna, Ferrara, Forlì e Ravenna)	TOSCANA
		C I F R E						
1910 . . .	Illegittimi riconosciuti	1 529	1 036	2 653	5 610	1 285	6 066	2 954
	Illegittimi non riconosciuti e nati di stato civile ignoto.	931	507	1 792	1 760	1 362	1 097	1 751
1911 . . .	Illegittimi riconosciuti	1 439	938	2 755	5 481	1 323	5 986	2 707
	Illegittimi non riconosciuti e nati di stato civile ignoto.	812	523	1 910	1 774	1 407	1 114	1 679
1912 . . .	Illegittimi riconosciuti	1 502	934	2 758	5 303	1 396	5 902	2 538
	Illegittimi non riconosciuti e nati di stato civile ignoto.	832	514	2 163	1 970	1 464	1 180	1 621

		C I F R E P R O P O R Z I O N A L I						
1910 . . .	Illegittimi riconosciuti	18.07	33.75	16.53	43.09	29.39	125.42	36.05
	Illegittimi non riconosciuti e nati di stato civile ignoto.	11.00	16.52	11.16	13.52	31.15	22.68	21.37
IN COMPLESSO . . .		29.07	50.27	27.69	56.61	60.54	148.10	57.42
1911 . . .	Illegittimi riconosciuti	17.71	32.06	17.52	42.00	30.04	126.44	35.80
	Illegittimi non riconosciuti e nati di stato civile ignoto.	9.99	17.88	12.14	13.59	31.95	23.53	22.20
IN COMPLESSO . . .		27.70	49.94	29.66	55.59	61.99	149.97	58.00
1912 . . .	Illegittimi riconosciuti	18.27	32.49	17.56	40.55	31.48	122.43	32.16
	Illegittimi non riconosciuti e nati di stato civile ignoto.	10.12	17.88	13.77	15.06	33.01	24.48	20.54
IN COMPLESSO . . .		28.39	50.37	31.33	55.61	64.49	146.91	52.70



**Nati vivi illegittimi riconosciuti, illegittimi non riconosciuti e di stato civile ignoto, durante l'anno 1912, nel complesso dei 69 Comuni capiluoghi di provincia, dei 207 capiluoghi di circondario o distretto, dei 74 Comuni non capiluoghi che contavano non meno di 20.000 abitanti e dei 7978 rimanenti Comuni del Regno.**

Prospetto XXVIII. \*

GRUPPI DI COMUNI	NUMERO DEI NATI VIVI ILLEGITIMI NELL' ANNO 1912			
	in cifre assolute		in cifre proporzionali a 1000 nati vivi	
	riconosciuti	non riconosciuti e di stato civile ignoto	riconosciuti	non riconosciuti e di stato civile ignoto
Nei <b>69</b> Comuni capiluoghi di provincia . . . . .	8 996	8 707	51.35	49.70
Nei <b>207</b> Comuni capiluoghi di circondario o distretto	3 070	2 290	30.48	22.74
Nei <b>74</b> Comuni non capiluoghi che contavano non meno di 20.000 abitanti, secondo il censimento del 10 giugno 1911 . . . . .	1 702	1 252	24.64	18.13
Negli altri <b>7978</b> Comuni. . . . .	19 662	8 637	24.92	10.95
<b>TOTALE</b> degli <b>8328</b> Comuni del Regno . . .	<b>33 430</b>	<b>20 886</b>	<b>29.48</b>	<b>18.42</b>

La natività illegittima è molto più alta nelle grandi Città che nei compartimenti rispettivi; ed infatti, nel 1912 nel Comune di Torino su 1000 nati vivi ne furono dichiarati illegittimi 108, mentre nel rispettivo compartimento se ne contarono soltanto 28. Il Comune di Genova diede 107 illegittimi su 1000 nati e la Liguria 50; Milano ne diede 109 e la Lombardia 31; Venezia 105 e il Veneto 56; Bologna 168 e le Romagne 147; Firenze 135, Livorno 67 e la Toscana 53; Roma 157 ed il Lazio 134; Napoli 91 e la Campania 30; Bari 66 e le Puglie 25; Catania 83, Messina 89 e la Sicilia 34; nel complesso dei 69 capiluoghi di provincia 101 e in tutto il Regno soltanto 48. Fa eccezione a questa regola il Comune di Palermo nel quale la natività illegittima fu nel 1912 inferiore a quella della intera isola.

Le differenze che passano fra le diverse città corrispondono, presso a poco, a quelle rilevate nei rispettivi compartimenti.

Per esempio, nell'anno 1912, tiene il primo posto la città di Bologna con 168 illegittimi su 1000 nati, ma di essi 88 furono riconosciuti nell'atto di nascita; così pure se ne ebbero 157 su 1000 in Roma, dei quali 101 riconosciuti.

Abbiamo veduto che nel Regno la proporzione degli illegittimi non riconosciuti è, in ciascun anno, molto minore di quella dei riconosciuti; nel complesso dei 69 Comuni capiluoghi di provincia avviene, generalmente, il fatto opposto, come negli anni dal 1901 al 1908, oppure si osservano lievi differenze, come nel quadriennio 1909-1912, nel quale gli illegittimi non riconosciuti furono nella proporzione di 49 su 1000 nati ed i riconosciuti di 52.

Anche nel complesso dei 207 Comuni capiluoghi di circondario o distretto e dei 74 Comuni non capiluoghi che contavano non meno di 20.000 abitanti al

censimento del 10 giugno 1911, la natività illegittima è stata, durante l'anno 1912, alquanto più grande di quella osservata nell'insieme dei 7978 comuni minori del Regno.

§ V.

**Legittimazioni.**

Si è visto che nel 1912 vi furono 54.316 nati illegittimi, dei quali 33.430 furono riconosciuti nell'atto di nascita da uno almeno dei genitori, e 20.886 non furono riconosciuti. Si è anche avvertito che in parecchie provincie la natività illegittima è più alta, perchè molte unioni non sono dapprincipio legalizzate col rito civile.

Per altro, questo grave sconcio è attenuato dal fatto che non poche unioni vengono legalizzate dopo alcuni anni, con che viene legittimato anche lo stato civile della prole. Difatti, nel 1912 furono legittimati 20.637 figli naturali. Di questi, 10.625 erano maschi e 10.012 femmine: cioè di fronte a 100 femmine si ebbero 106 maschi legittimati; nell'anno 1911 tale proporzione fu di 109, nel 1910 di 106, nel 1909 di 108, nel 1908 di 107, negli anni 1907 e 1906 di 114 e si era mantenuta intorno a questa cifra anche negli anni dal 1891 al 1905. Si è già visto che i riconoscimenti della prole nell'atto di nascita da parte dei genitori sono più frequenti per i maschi che non per le femmine (106 maschi per 100 femmine nel 1912); questo fatto si verifica anche più spesso per gli atti di legittimazione.

Se si confronta il numero delle legittimazioni avvenute nel 1912 col numero delle nascite legittime avvenute nello stesso anno, si trova che per 1000 nascite illegittime vi furono 380 legittimazioni. Se poi il confronto si fa col numero degli illegittimi riconosciuti nell'atto di nascita almeno da uno dei genitori (ed è la categoria di nati alla quale appartengono quasi tutti i legittimati per susseguente matrimonio), allora la proporzione risulta nel 1912 di 617 per 1000.

La notizia circa il numero annuo degli atti di legittimazione che avvengono in ciascun Comune fu richiesta nei modelli che servono per la compilazione di queste statistiche a cominciare dal 1891, e per ciascuno degli anni dal 1891 al 1912 si ottennero le cifre seguenti:

**Numero dei figli naturali legittimati nel Regno, in ciascuno degli anni dal 1891 al 1912.**  
 Prospetto XXIX.

A N N I	FIGLI NATURALI LEGITTIMATI		A N N I	FIGLI NATURALI LEGITTIMATI	
	Cifre assolute	Cifre proporzionali a 1000 nati illegittimi ed esposti		Cifre assolute	Cifre proporzionali a 1000 nati illegittimi ed esposti
1891 . . . . .	19 777	247	1902 . . . . .	24 216	387
1892 . . . . .	21 557	277	1903 . . . . .	22 819	386
1893 . . . . .	22 683	290	1904 . . . . .	22 959	381
1894 . . . . .	22 913	307	1905 . . . . .	23 968	407
1895 . . . . .	24 282	344	1906 . . . . .	23 548	412
1896 . . . . .	25 387	361	1907 . . . . .	23 580	424
1897 . . . . .	23 596	336	1908 . . . . .	20 526	362
1898 . . . . .	22 659	337	1909 . . . . .	18 216	334
1899 . . . . .	24 686	369	1910 . . . . .	18 035	319
1900 . . . . .	23 457	370	1911 . . . . .	19 025	352
1901 . . . . .	24 773	404	1912 . . . . .	20 637	380

La proporzione dei figli naturali legittimati su 1000 nati illegittimi ed esposti, pure a traverso una certa irregolarità di cifre, è venuta crescendo dal 1891 al 1912.

Il seguente prospetto dà le cifre assolute e le proporzionali dei figli naturali legittimati nei singoli compartimenti e nel Regno, durante gli anni 1910, 1911 e 1912.

**Numero dei figli naturali legittimati negli anni 1910, 1911 e 1912.**

Prospetto XXX.

COMPARTIMENTI	FIGLI NATURALI LEGITTIMATI PER SUSSEGUENTE MATRIMONIO DEI GENITORI O PER DECRETO REALE					
	Cifre assolute			Cifre proporzionali a 1000 nati illegittimi ed esposti		
	1910	1911	1912	1910	1911	1912
Piemonte . . . . .	437	322	279	178	143	120
Liguria . . . . .	458	388	428	297	266	296
Lombardia . . . . .	803	944	1 024	181	202	208
Veneto . . . . .	3 123	3 416	3 667	424	471	504
Emilia { Ex Ducati . . . . .	768	864	951	290	316	333
} Romagne . . . . .	2 665	3 204	3 741	372	451	528
Toscana . . . . .	1 877	2 006	2 080	399	457	500
Marche . . . . .	1 305	1 165	1 413	477	488	634
Umbria . . . . .	811	916	941	439	563	594
Lazio . . . . .	2 680	2 698	3 042	462	510	535
Abruzzi e Molise . . . . .	306	287	279	268	273	243
Campania . . . . .	450	404	328	133	123	97
Puglie . . . . .	451	448	447	193	204	217
Basilicata . . . . .	35	34	57	101	123	202
Calabrie . . . . .	185	179	176	71	72	69
Sicilia . . . . .	1 350	1 364	1 312	284	312	310
Sardegna . . . . .	331	386	472	254	331	433
<b>REGNO . . . . .</b>	<b>18 035</b>	<b>19 025</b>	<b>20 637</b>	<b>319</b>	<b>352</b>	<b>380</b>

Così gli atti di legittimazione, come quelli di riconoscimento della prole illegittima, sono numerosi particolarmente nelle provincie dell'Italia centrale, nelle quali, come si è veduto, è molto alta la natività illegittima.

Nel prospetto seguente è indicato il numero dei legittimati nei tredici Comuni che hanno più 100.000 abitanti e nel complesso dei 69 Comuni capiluoghi di provincia.

**Figli naturali legittimati durante gli anni 1910, 1911 e 1912 nei Comuni aventi più di 100,000 abitanti e nel complesso dei 69 Comuni capiluoghi di provincia.**

Prospetto XXXI.

C O M U N I	NUMERO DEI FIGLI NATURALI LEGITTIMATI PER SUSSEGUENTE MATRIMONIO DEI GENITORI O PER DECRETO REALE					
	in cifre assolute			in cifre proporzionali a 1000 nati illegittimi ed esposti		
	Anno 1910	Anno 1911	Anno 1912	Anno 1910	Anno 1911	Anno 1912
Napoli . . . . .	192	185	89	115	106	52
Milano . . . . .	229	227	226	160	151	144
Roma . . . . .	506	591	631	241	268	264
Torino . . . . .	225	129	93	269	169	113
Palermo . . . . .	184	100	24	483	265	73
Genova . . . . .	166	155	172	233	240	276
Firenze . . . . .	140	153	149	197	210	216
Catania . . . . .	102	148	131	183	298	252
Bologna . . . . .	139	194	215	228	298	330
Venezia . . . . .	149	154	153	325	346	354
Messina . . . . .	142	134	118	281	317	268
Livorno . . . . .	35	37	34	181	195	202
Bari delle Puglie . . . . .	74	79	89	255	234	348
Nei 69 Capiluoghi di provincia . . . . .	3 895	4 019	3 942	223	230	223

Nell'anno 1912 gli atti di legittimazione nelle grandi città e nel totale dei 69 capiluoghi di provincia sono stati meno numerosi, relativamente al totale dei nati illegittimi, che nel complesso del Regno, e ciò è in armonia col fatto già notato che in quelle città è relativamente meno grande la proporzione dei figli riconosciuti in confronto al totale degli illegittimi.

ignoto, classificati per compartimenti, negli anni 1910, 1911 e 1912.

MARCHE	UMBRIA	LAZIO	ABRUZZI E MOLISE	CAMPANIA	PUGLIE	BASILICATA	CALABRIE	SICILIA	SARDEGNA	<b>REGNO</b>
--------	--------	-------	------------------------	----------	--------	------------	----------	---------	----------	--------------

ASSOLUTE.

1 953	1 195	4 645	522	1 271	939	257	904	2 139	825	<b>35 783</b>
783	652	1 161	621	2 118	1 395	88	1 718	2 620	476	<b>20 832</b>
1 708	1 019	4 235	476	1 115	882	211	896	1 906	744	<b>33 821</b>
681	608	1 053	577	2 168	1 312	65	1 595	2 464	423	<b>20 165</b>
1 544	961	4 418	538	1 162	913	214	896	1 768	683	<b>33 430</b>
683	623	1 266	612	2 203	1 147	68	1 669	2 464	407	<b>20 886</b>

A 1000 NATI VIVI.

50.18	51.35	114.87	10.41	11.32	11.50	14.57	17.76	17.70	29.21	<b>31.27</b>
20.12	28.02	28.71	12.38	18.86	17.08	4.99	33.75	21.68	16.86	<b>18.20</b>
70.30	79.37	143.58	22.79	30.18	28.58	19.56	51.51	39.38	46.07	<b>49.47</b>
47.77	49.31	108.96	11.09	10.91	11.32	12.50	19.00	16.07	27.27	<b>30.93</b>
19.05	29.42	27.09	13.45	21.22	16.83	3.85	33.81	20.77	15.50	<b>18.44</b>
66.82	78.73	136.05	24.54	32.13	28.15	16.35	52.81	36.84	42.77	<b>49.37</b>
41.05	42.39	104.23	11.11	10.31	11.22	12.20	17.94	14.26	25.24	<b>29.48</b>
18.16	27.48	29.87	12.63	19.54	14.10	3.88	33.42	19.88	15.04	<b>18.42</b>
59.21	69.87	134.10	23.74	29.85	25.32	16.08	51.36	34.14	40.28	<b>47.90</b>

**Nati vivi illegittimi riconosciuti, illegittimi non riconosciuti e di stato civile ignoto, durante gli anni 1910, 1911 e 1912,  
nei Comuni aventi più di 100,000 abitanti.**

Prospetto XXVII.

COMUNI	NUMERO DEI NATI VIVI ILLEGITTIMI											
	in cifre assolute						in cifre proporzionali a 1000 nati vivi					
	Anno 1910		Anno 1911		Anno 1912		Anno 1910		Anno 1911		Anno 1912	
	riconosciuti	non riconosciuti e di stato civile ignoto	riconosciuti	non riconosciuti e di stato civile ignoto	riconosciuti	non riconosciuti e di stato civile ignoto	riconosciuti	non riconosciuti e di stato civile ignoto	riconosciuti	non riconosciuti e di stato civile ignoto	riconosciuti	non riconosciuti e di stato civile ignoto
Napoli . . . . .	526	1 143	525	1 224	581	1 122	28.82	62.62	30.36	70.79	30.96	59.79
Milano . . . . .	1 147	282	1 213	291	1 057	511	80.48	19.79	85.04	20.40	73.43	35.50
Roma . . . . .	1 279	818	1 441	766	1 528	865	91.03	58.22	100.15	53.24	100.53	56.91
Torino . . . . .	788	47	732	31	796	30	105.16	6.27	96.66	4.09	104.52	3.94
Palermo . . . . .	114	267	137	240	91	238	10.71	25.08	13.08	22.91	8.79	23.00
Genova . . . . .	503	208	422	224	392	231	79.43	32.84	70.83	37.60	67.54	39.80
Firenze . . . . .	187	523	190	537	184	505	37.26	104.20	37.98	107.34	35.92	98.59
Catania . . . . .	307	249	250	247	280	239	49.97	40.53	41.66	41.16	44.67	38.13
Bologna . . . . .	320	290	351	300	343	309	86.93	78.78	91.55	78.25	88.29	79.54
Venezia . . . . .	230	228	195	250	178	254	54.30	53.82	46.71	59.88	43.33	61.83
Messina . . . . .	407	99	305	118	288	152	81.51	19.83	64.76	25.05	58.19	30.71
Livorno . . . . .	137	56	134	56	107	61	52.11	21.30	54.25	22.67	42.65	24.31
Bari delle Puglie . . . . .	108	182	142	196	121	135	28.79	48.52	38.40	53.00	31.03	34.62

AUTX

## CAPO V.

### NATI-MORTI.

#### § I.

#### Numero dei nati-morti in rapporto al totale delle nascite.

I nati-morti (ossia i bambini partoriti morti dopo il sesto mese di gestazione, esclusi quindi quelli che hanno dato segno di vita dopo l'atto del parto, quantunque siano morti prima che ne fosse stata fatta la dichiarazione di nascita all'ufficiale di stato civile, nei cinque giorni consentiti dalla legge) sommarono nel 1912 a 47.568 (26.711 maschi e 20.857 femmine), ciò che corrisponde a 4.03 ogni 100 nati d'ambo i sessi, compresi i nati-morti. Il rapporto fu più alto tra i maschi (4.39) che tra le femmine (3.64).

Le cifre seguenti indicano il totale delle nascite (nati vivi e nati-morti), il totale dei soli nati-morti e le proporzioni di quest'ultimi sulle prime, negli anni 1910, 1911 e 1912, per ciascun compartimento.

#### Numero dei nati-morti in rapporto al totale delle nascite, negli anni 1910, 1911 e 1912, in ciascun compartimento e nel Regno.

Prospetto XXXII.

COMPARTIMENTI	ANNO 1910		ANNO 1911		ANNO 1912		NATI-MORTI PER 100 NASCITE (a)		
	Totale delle nascite (a)	Nati morti	Totale delle nascite (a)	Nati morti	Totale delle nascite (a)	Nati morti	1910	1911	1912
Piemonte . . .	88 100	3 498	84 493	3 236	85 543	3 343	3.97	3.83	3.91
Liguria . . .	32 307	1 608	30 811	1 556	30 125	1 381	4.98	5.05	4.58
Lombardia . . .	166 826	6 309	163 529	6 239	163 050	5 952	3.78	3.82	3.65
Veneto . . .	134 864	4 657	135 208	4 717	135 212	4 440	3.45	3.49	3.28
Emilia . . .	96 157	4 073	95 335	3 956	96 480	3 921	4.24	4.15	4.06
Toscana . . .	85 708	3 772	79 049	3 428	82 302	3 384	4.40	4.34	4.11
Marche . . .	40 643	1 720	37 323	1 567	39 054	1 438	4.23	4.20	3.68
Umbria . . .	24 483	1 210	21 675	1 009	23 773	1 102	4.94	4.66	4.64
Lazio . . .	42 449	2 011	40 875	2 008	44 421	2 034	4.74	4.91	4.58
Abruzzie Molise	52 560	2 412	45 024	2 109	50 675	2 235	4.59	4.68	4.41
Campania . . .	118 202	5 879	107 504	5 342	118 311	5 578	4.97	4.97	4.71
Puglie . . .	85 542	3 885	81 622	3 683	85 027	3 663	4.54	4.51	4.31
Basilicata . . .	18 538	904	17 692	808	18 434	889	4.88	4.57	4.82
Calabrie . . .	52 914	2 014	48 952	1 783	51 935	2 001	3.81	3.64	3.85
Sicilia . . .	126 224	5 395	123 715	5 103	129 252	5 306	4.27	4.12	4.11
Sardegna . . .	29 230	990	28 229	947	27 959	901	3.39	3.35	3.22
<b>REGNO . . .</b>	<b>1 194 747</b>	<b>50 337</b>	<b>1 141 036</b>	<b>47 491</b>	<b>1 181 553</b>	<b>47 568</b>	<b>4.21</b>	<b>4.16</b>	<b>4.03</b>

(a) Nati vivi e nati morti.

Il rapporto dei nati-morti a 100 nascite, nel 1912, è stato più elevato nella Basilicata, nella Campania, nell'Umbria, nel Lazio, nella Liguria e negli Abruzzi; più basso invece nella Sardegna, nel Veneto, nella Lombardia e nelle Marche. Esso è venuto crescendo a cominciare dal 1863, nel quale anno si iniziò questa indagine, registrandosi solamente 0.84 nati-morti su 1000 abitanti; nel 1880 il rapporto saliva a 1.08 e nel 1912 a 1.36. A priori si sarebbe potuto supporre che dovesse avvenire il fatto opposto, e ciò per più motivi: anzitutto è diminuita nel frattempo la mortalità generale e più particolarmente la mortalità infantile, ed è in pari tempo scemato il quoziente di natività. In secondo luogo la proporzione dei nati-morti sul totale delle nascite è maggiore fra gli illegittimi che non fra i legittimi; e siccome il numero dei primi dal 1882 in poi è diminuito, da quell'anno si sarebbe dovuto notare una diminuzione anche nelle cifre dei nati-morti. Inoltre, nei primi anni del periodo di osservazione, si avevano molti nati-morti fra i bambini esposti nelle ruote pei trovatelli (785 nel 1864, 666 nel 1865) e le ruote erano allora aperte in quasi tutte le provincie: negli anni successivi ne fu gradatamente deliberata la chiusura, tantò che esse ora sono aperte soltanto in pochi Comuni dell'Italia meridionale.

L'aumento progressivo nel numero dei nati-morti è forse effettivamente minore di quello che apparisce dalle cifre suesposte, e ciò per la maggior diligenza con la quale si sono venuti denunciando dalle levatrici e dalle famiglie i bambini nati-morti, parecchi dei quali erano prima considerati come aborti e quindi non denunciati agli Ufficiali di stato civile. Ma non si può negare che l'aumento stesso, in una certa misura, non sia reale; ed è dovuto sia ad un più largo e più intenso impiego della mano d'opera femminile in alcune industrie, tanto che molte donne sogliono recarsi all'opificio anche quando trovansi in istato di gravidanza inoltrata; sia all'essere divenuta più intensiva l'agricoltura e più numerosa l'emigrazione dei coltivatori maschi, obbligando le mogli dei contadini ad attendere in molti luoghi, assai più che in passato, ai lavori faticosi dei campi, anche quando siano in istato di gravidanza.

Nel prospetto seguente è dato il rapporto dei nati-morti a 100 nascite nei 13 Comuni aventi più di 100.000 abitanti, negli anni 1910, 1911 e 1912; e nel prospetto XXXIV è dato lo stesso rapporto, durante l'anno 1912, nel complesso dei 69 Comuni capiluoghi di provincia, dei 207 capiluoghi di circondario o distretto, dei 74 Comuni non capiluoghi che contavano non meno di 20.000 abitanti presenti alla data del censimento del 10 giugno 1911 e dei rimanenti Comuni del Regno, in numero di 7978.



**Nati-morti in rapporto al totale delle nascite nei Comuni aventi più di 100,000 abitanti, negli anni 1910, 1911 e 1912.**

Prospetto XXXIII.

COMUNI	NUMERO DEI NATI-MORTI COMPARATO AL NUMERO COMPLESSIVO DELLE NASCITE								
	in cifre assolute						in cifre proporzionali nati-morti per 100 nascite (a)		
	Anno 1910		Anno 1911		Anno 1912		Anno 1910	Anno 1911	Anno 1912
	Nati-morti	Totale delle nascite (a)	Nati-morti	Totale delle nascite (a)	Nati-morti	Totale delle nascite (a)			
Napoli . . . . .	1 281	19 533	1 170	18 461	1 191	19 956	6.56	6.34	5.97
Milano . . . . .	559	14 811	535	14 799	548	14 942	3.77	3.62	3.67
Roma . . . . .	701	14 751	756	15 144	719	15 918	4.75	4.99	4.52
Torino . . . . .	416	7 909	411	7 984	456	8 072	5.26	5.15	5.65
Palermo . . . . .	362	11 008	293	10 771	430	10 778	3.29	2.72	3.99
Genova . . . . .	456	6 789	452	6 410	422	6 226	6.72	7.05	6.78
Firenze . . . . .	279	5 298	208	5 211	192	5 314	5.27	3.99	3.61
Catania . . . . .	358	6 502	353	6 354	361	6 629	5.51	5.56	5.45
Bologna . . . . .	163	3 844	180	4 014	203	4 088	4.24	4.48	4.97
Venezia . . . . .	175	4 411	185	4 360	160	4 268	3.97	4.24	3.75
Messina . . . . .	158	5 151	194	4 904	135	5 084	3.07	3.96	2.66
Livorno . . . . .	79	2 708	72	2 542	67	2 576	2.92	2.83	2.60
Bari delle Puglie .	202	3 953	229	3 927	194	4 094	5.11	5.83	4.74

(a) Nati vivi e nati-morti.

**Nati-morti in rapporto al totale delle nascite, durante l'anno 1912, nel complesso dei 69 Comuni capiluoghi di provincia, dei 207 capiluoghi di circondario o distretto, dei 74 Comuni non capiluoghi che contavano non meno di 20,000 abitanti e dei 7978 rimanenti Comuni del Regno.**

Prospetto XXXIV.

GRUPPI DI COMUNI	Numero dei nati-morti comparato al numero complessivo delle nascite nell'anno 1912		
	in cifre assolute		in cifre proporzionali
	Nati-morti	Totale delle nascite (a)	nati-morti per 100 nascite (a)
Nei <b>69</b> Comuni capiluoghi di provincia. . . . .	8 684	183 882	4.72
Nei <b>207</b> Comuni capiluoghi di circondario o distretto .	4 558	105 281	4.33
Nei <b>74</b> Comuni non capiluoghi che contavano non meno di 20,000 abitanti al censimento del 10 giugno 1911 .	3 471	72 534	4.79
Negli altri <b>7978</b> Comuni . . . . .	30 855	819 856	3.76
* <b>Totale degli 8328 Comuni del Regno . .</b>	<b>47 568</b>	<b>1 181 553</b>	<b>4.03</b>

I nati morti sono in rapporto al totale delle nascite, generalmente più numerosi nelle grandi Città che nei piccoli Comuni. Ed infatti, mentre nel 1912 si ebbero nel complesso dei 7978 Comuni minori del Regno 3,76 nati morti per ogni 100 nascite, nel complesso dei 69 capiluoghi di provincia se ne ebbero 4.72, in Genova 6.78, in Napoli 5.97, in Torino 5.65, in Catania 5.45, in Bologna 4.97, in Bari 4.74 e in Roma 4.52. Anche nel complesso dei 207 Comuni capiluoghi di circondario o distretto e dei 74 Comuni non capiluoghi che contavano non meno di 20.000 abitanti al censimento del 10 giugno 1911, il rapporto dei nati morti su 100 nascite, nel 1912, è stato più grande di quello osservato nei piccoli Comuni.

(a) Nati vivi e nati-morti.

§ II.

**Nati-morti classificati secondo i mesi.**

Diamo la distribuzione dei nati-morti per mesi, non solo in cifre assolute, ma anche in rapporto a 12.000 nati-morti, calcolati col metodo già esposto, supponendo, cioè, che tutti i mesi siano composti di 30 giorni (a).

Numero dei nati-morti nei singoli mesi degli anni 1910, 1911 e 1912.

Prospetto XXXV.

M E S I		NUMERO DEI NATI-MORTI					
		Anno 1910		Anno 1911		Anno 1912	
		Totale	Proporzione mensile su 12 000	Totale	Proporzione mensile su 12 000	Totale	Proporzione mensile su 12 000
Primavera	Marzo . . . . .	4 741	1 108	4 379	1 084	4 095	1 016
	Aprile . . . . .	4 288	1 036	4 101	1 049	3 847	986
	Maggio . . . . .	4 074	952	3 873	959	3 674	912
Estate	Giugno . . . . .	3 840	927	3 498	895	3 421	877
	Luglio . . . . .	3 731	872	3 622	897	3 628	900
	Agosto . . . . .	3 824	894	3 579	886	3 650	906
Autunno	Settembre . . . . .	3 760	908	3 484	892	3 773	967
	Ottobre . . . . .	4 035	943	3 534	875	4 120	1 022
	Novembre . . . . .	4 369	1 055	3 609	923	4 235	1 086
Inverno	Dicembre . . . . .	4 425	1 034	4 255	1 054	4 415	1 096
	Gennaio . . . . .	4 884	1 141	5 062	1 254	4 591	1 139
	Febbraio . . . . .	4 366	1 130	4 495	1 232	4 119	1 093
<b>ANNO . . .</b>		<b>50 337</b>	<b>12 000</b>	<b>47 491</b>	<b>12 000</b>	<b>47 568</b>	<b>12 000</b>

Nell'anno 1912 il maggior numero di nati-morti si ebbe in gennaio, dicembre e febbraio; il minore nei mesi di giugno, luglio e agosto.

(a) Veggansi le spiegazioni date a pag. xx.

§ III.

**Nati-morti classificati secondo il sesso e secondo la filiazione  
legittima o illegittima.**

Distinguendo i nati-morti secondo il sesso e la filiazione legittima o illegittima, abbiamo, per il complesso del Regno, in ciascuno degli ultimi tre anni, le cifre seguenti:

**Numero dei nati-morti classificati secondo il sesso e la filiazione,  
negli anni 1910, 1911 e 1912.**

Prospetto XXXVI.

NATI MORTI	CIFRE ASSOLUTE			CIFRE PROPORZIONALI a 100 nati morti			CIFRE PROPORZIONALI a 100 nascite (a)		
	Totale	Maschi	Femmine	Totale	Maschi	Femmine	Totale	Maschi	Femmine
<b>Anno 1910.</b>									
Legittimi . . . .	46 934	26 177	20 757	93.24	93.47	92.95	4.14	4.48	3.77
Illegittimi e di stato civile ignoto . .	3 403	1 829	1 574	6.76	6.53	7.05	5.67	6.01	5.32
<b>TOTALE . . .</b>	<b>50 337</b>	<b>28 006</b>	<b>22 331</b>	<b>100.00</b>	<b>100.00</b>	<b>100.00</b>	<b>4.21</b>	<b>4.56</b>	<b>3.85</b>
<b>Anno 1911.</b>									
Legittimi . . . .	44 275	24 869	19 406	93.23	93.33	93.09	4.09	4.45	3.70
Illegittimi e di stato civile ignoto . .	3 216	1 776	1 440	6.77	6.67	6.91	5.62	6.06	5.16
<b>TOTALE . . .</b>	<b>47 491</b>	<b>26 645</b>	<b>20 846</b>	<b>100.00</b>	<b>100.00</b>	<b>100.00</b>	<b>4.16</b>	<b>4.53</b>	<b>3.77</b>
<b>Anno 1912.</b>									
Legittimi . . . .	44 410	24 978	19 432	93.36	93.51	93.17	3.95	4.31	3.57
Illegittimi e di stato civile ignoto . .	3 158	1 733	1 425	6.64	6.49	6.83	5.49	5.89	5.08
<b>TOTALE . . .</b>	<b>47 568</b>	<b>26 711</b>	<b>20 857</b>	<b>100.00</b>	<b>100.00</b>	<b>100.00</b>	<b>4.03</b>	<b>4.39</b>	<b>3.64</b>

La percentuale dei nati-morti sul totale delle nascite è maggiore fra i nati illegittimi e di stato civile ignoto che fra i legittimi.

Nel prospetto XXXVII è indicato come si distribuissero fra i diversi compartimenti i nati-morti durante gli anni 1910-1912, avuto riguardo alla legittimità loro.

(a) Nati vivi e nati-morti.

Numero dei nati-morti legittimi ed illegittimi negli anni 1910, 1911 e 1912, distribuiti per compartimenti.

Prospetto XXXVII.

COMPARTIMENTI	NUMERO DEI NATI-MORTI														
	ANNO 1910					ANNO 1911					ANNO 1912				
	Totale	Legittimi	Illegittimi e di stato civile ignoto	Per 100 nati-morti		Totale	Legittimi	Illegittimi e di stato civile ignoto	Per 100 nati-morti		Totale	Legittimi	Illegittimi e di stato civile ignoto	Per 100 nati-morti	
				Legittimi	Illegittimi e di stato civile ignoto				Legittimi	Illegittimi e di stato civile ignoto				Legittimi	Illegittimi e di stato civile ignoto
Piemonte . . . . .	3 498	3 310	188	94.63	5.37	3 236	3 065	171	94.72	5.28	3 343	3 166	177	94.71	5.29
Liguria . . . . .	1 608	1 420	188	88.31	11.69	1 556	1 408	148	90.49	9.51	1 381	1 212	169	87.76	12.24
Lombardia . . . . .	6 309	5 954	355	94.37	5.63	6 239	5 925	314	94.97	5.03	5 952	5 601	351	94.10	5.90
Veneto . . . . .	4 657	4 309	348	92.53	7.47	4 717	4 349	368	92.20	7.80	4 440	4 092	348	92.16	7.84
Emilia . . . . .	4 073	3 578	495	87.85	12.15	3 956	3 441	515	86.98	13.02	3 921	3 449	472	87.96	12.04
Toscana . . . . .	3 772	3 491	281	92.55	7.45	3 428	3 195	233	93.20	6.80	3 384	3 130	254	92.49	7.51
Marche . . . . .	1 720	1 585	135	92.15	7.85	1 567	1 444	123	92.15	7.85	1 438	1 311	127	91.17	8.83
Umbria . . . . .	1 210	1 097	113	90.66	9.34	1 009	919	90	91.08	8.92	1 102	1 015	87	92.11	7.89
Lazio . . . . .	2 011	1 664	347	82.74	17.26	2 008	1 638	370	81.57	18.43	2 034	1 690	344	83.09	16.91
Abruzzi e Molise . .	2 412	2 349	63	97.39	2.61	2 109	2 036	73	96.54	3.46	2 235	2 177	58	97.40	2.60
Campania . . . . .	5 879	5 606	273	95.36	4.64	5 342	5 111	231	95.68	4.32	5 578	5 306	272	95.12	4.88
Puglie . . . . .	3 885	3 742	143	96.32	3.68	3 683	3 562	121	96.71	3.29	3 663	3 553	110	97.00	3.00
Basilicata . . . . .	904	877	27	97.01	2.99	808	792	16	98.02	1.98	889	863	26	97.08	2.92
Calabrie . . . . .	2 014	1 875	139	93.10	6.90	1 783	1 681	102	94.28	5.72	2 001	1 895	106	94.70	5.30
Sicilia . . . . .	5 395	5 143	252	95.33	4.67	5 103	4 820	283	94.45	5.55	5 306	5 085	221	95.83	4.17
Sardegna . . . . .	990	934	56	94.34	5.66	947	889	58	93.88	6.12	901	865	36	96.00	4.00
<b>REGNO . . .</b>	<b>50 337</b>	<b>46 934</b>	<b>3 403</b>	<b>93.24</b>	<b>6.76</b>	<b>47 491</b>	<b>44 275</b>	<b>3 216</b>	<b>93.23</b>	<b>6.77</b>	<b>47 568</b>	<b>44 410</b>	<b>3 158</b>	<b>93.36</b>	<b>6.64</b>

I compartimenti che hanno dato nel 1912 il maggior numero di nati-morti illegittimi in confronto dei legittimi sono il Lazio, la Liguria e l'Emilia; gli Abruzzi, la Basilicata e le Puglie sono quelli in cui il numero dei nati-morti illegittimi è stato minore.

## CAPO VI. PARTI MULTIPLI.

Nell'anno 1912 si registrarono in tutto il Regno 1.154.230 parti semplici (nati e nati-morti) e 13.587 parti multipli.

Diamo le cifre dei parti multipli per il complesso del Regno, con la specificazione delle combinazioni dei nati per sesso, durante gli anni dal 1872 al 1912.

Numero dei parti semplici e multipli e sesso dei nati negli anni 1872-1912.

Prospetto XXXVIII.

ANNI	NUMERO DEI PARTI (compresi quelli di nati morti)													Parti multipli per 100 parti
	Semplici e multipli	Multipli												
		Totale	Parti doppi				Parti tripli			Parti quadrupli ed oltre (a)				
			Totale	1 maschio e 1 femmina	2 maschi	2 femmine	Totale	2 maschi e 1 femmina	2 femmine e 1 maschio		3 maschi	3 femmine		
Quinquenni (media annuale)	1872-76	1 032 241	12 485	12 331	4 404	4 162	3 765	153	46	31	36	40	1	1.21
	1877-81	1 048 269	12 904	12 740	4 587	4 215	3 938	163	51	32	40	40	1	1.23
	1882-86	1 119 643	13 322	13 157	4 757	4 366	4 034	163	50	40	39	34	2	1.19
	1887-91	1 156 674	13 523	13 357	4 872	4 457	4 028	165	45	38	40	42	1	1.17
	1892-96	1 137 976	13 260	13 108	4 791	4 394	3 923	151	40	41	35	35	1	1.17
Anni . . . . .	1897 . .	1 135 505	13 299	13 124	4 822	4 426	3 876	174	45	49	40	40	1	1.17
	1898 . .	1 102 373	12 602	12 412	4 538	4 068	3 806	189	45	48	45	51	1	1.14
	1899 . .	1 121 084	13 186	12 992	4 853	4 224	3 915	190	52	53	40	45	4	1.18
	1900 . .	1 100 055	12 850	12 701	4 682	4 221	3 798	148	38	39	33	38	1	1.17
	1901 . .	1 090 907	12 930	12 750	4 761	4 218	3 771	180	62	47	36	35	..	1.19
	1902 . .	1 127 901	13 653	13 459	4 912	4 485	4 062	193	39	56	57	41	1	1.21
	1903 . .	1 075 851	12 770	12 595	4 679	4 218	3 698	174	48	46	33	47	1	1.19
	1904 . .	1 120 856	13 536	13 376	4 859	4 509	4 008	160	48	48	32	32	..	1.21
	1905 . .	1 120 631	13 162	12 976	4 888	4 206	3 882	186	60	48	46	32	..	1.17
	1906 . .	1 105 899	13 085	12 938	4 777	4 314	3 847	147	34	46	36	31	..	1.18
	1907 . .	1 097 223	12 963	12 794	4 656	4 453	3 685	168	49	41	46	32	1	1.18
	1908 . .	1 176 201	13 899	13 722	5 057	4 476	4 189	176	50	47	40	39	1	1.18
	1909 . .	1 152 735	13 229	13 072	4 813	4 348	3 911	157	36	42	35	44	..	1.15
	1910 . .	1 181 041	13 536	13 368	4 963	4 373	4 032	166	39	48	43	36	2	1.15
	1911 . .	1 128 057	12 824	12 669	4 634	4 283	3 752	155	36	48	33	38	..	1.14
1912 . .	1 167 817	13 587	13 438	5 017	4 467	3 954	149	46	47	27	29	..	1.16	

Quasi costante si è mantenuto, negli anni decorsi dal 1872 al 1912, il numero dei parti multipli e la loro proporzione sul totale dei parti. Nei parti multipli i nati di sesso maschile prevalgono su quelli di sesso femminile; nel 1912 nel rapporto di 107.7 maschi per 100 femmine, nel 1911 di 108.4 e nel 1910 di 105.2.

(a) Nei 41 anni corsi dal 1872 al 1912 si ebbero 46 parti quadrupli ed un parto quintuplo. In 8 dei 46 parti quadrupli si ebbero tutti maschi, in 7 tre maschi e una femmina, in 14 due maschi e due femmine, in 6 un maschio e tre femmine ed in 11 tutte femmine. Nel parto quintuplo si ebbero tre maschi e due femmine.

Il prospetto seguente indica la frequenza dei parti multipli nei singoli compartimenti secondo le combinazioni per sesso dei nati, durante l'anno 1912.

**Parti multipli e sesso dei nati nel 1912 in ciascun compartimento e nel Regno.**

Prospetto XXXIX.

COMPARTIMENTI	NUMERO DEI PARTI (Compresi quelli di nati morti)											Parti multipli per 100 parti
	Semplici e multipli	Multipli										
		Totale	Parti doppi				Parti tripli					
			Totale	1 maschio e 1 femmina	2 maschi	2 femmine	Totale	2 maschi e 1 femmina	2 femmine e 1 maschio	3 maschi	3 femmine	

**Anno 1912.**

Piemonte . . . . .	84 654	878	867	324	285	258	11	6	4	..	1	1.04
Liguria . . . . .	29 832	289	285	117	82	86	4	3	1	..	..	0.97
Lombardia . . . . .	161 206	1 833	1 822	683	592	547	11	5	1	2	3	1.14
Veneto . . . . .	133 260	1 931	1 910	724	620	566	21	6	8	3	4	1.45
Emilia . . . . .	95 168	1 287	1 262	476	403	383	25	7	6	5	7	1.35
Toscana . . . . .	81 237	1 055	1 045	380	346	319	10	3	5	1	1	1.30
Marche . . . . .	38 490	558	552	205	191	156	6	1	3	1	1	1.45
Umbria . . . . .	23 489	280	276	114	89	73	4	..	..	3	1	1.19
Lazio . . . . .	43 877	537	530	175	205	150	7	3	1	1	2	1.22
Abruzzi e Molise	50 069	599	592	219	193	180	7	4	2	..	1	1.20
Campania. . . . .	117 212	1 082	1 065	403	346	316	17	3	8	3	3	0.92
Puglie . . . . .	84 104	918	913	346	292	275	5	1	2	2	..	1.09
Basilicata . . . . .	18 227	205	203	71	78	54	2	..	1	..	1	1.12
Calabrie. . . . .	51 422	507	501	190	183	128	6	3	1	..	2	0.99
Sicilia . . . . .	127 885	1 357	1 347	494	464	389	10	1	3	4	2	1.06
Sardegna . . . . .	27 685	271	268	96	98	74	3	..	1	2	..	0.98
<b>REGNO . . . . .</b>	<b>1 167 817</b>	<b>13 587</b>	<b>13 438</b>	<b>5 017</b>	<b>4 467</b>	<b>3 954</b>	<b>149</b>	<b>46</b>	<b>47</b>	<b>27</b>	<b>29</b>	<b>1.16</b>

Il numero maggiore dei parti multipli, in relazione al numero totale dei parti, si ebbe, nel 1912, nel Veneto, nelle Marche, nell'Emilia e nella Toscana; il numero minore nella Campania, nella Liguria, nella Sardegna, nelle Calabrie e nel Piemonte.

## CAPO VII.

### MORTI.

(esclusi i nati-morti).

#### § I.

#### Numero dei morti in rapporto alla popolazione.

Nel 1912 morirono nel Regno 635.788 individui (esclusi i nati-morti); si ebbero, cioè, 18.15 morti per ogni mille abitanti. Nel 1911 ne morirono 742.811 e 682.459 nel 1910, cioè, 21.41 e 19.85, rispettivamente, ogni mille abitanti. Si è avuto, dunque, nell'anno 1912 un forte miglioramento nel quoziente di mortalità rispetto all'anno precedente e anche rispetto al 1910 il quale rappresenta l'anno della più bassa mortalità in tutto il periodo d'osservazione dal 1862 al 1910.

Tale fatto dimostra all'evidenza quanto siano migliorate, nello spazio di mezzo secolo, le condizioni igienico-sanitarie del nostro Paese.

Il prospetto seguente dà le cifre dei morti, nei singoli compartimenti, nell'anno 1912 e nei due anni precedenti.

#### Numero dei morti negli anni 1910, 1911 e 1912, distribuiti per compartimenti.

Prospetto XL.

COMPARTIMENTI	ANNO 1910		ANNO 1911		ANNO 1912	
	Totale dei morti	Morti per 1000 abitanti (a)	Totale dei morti	Morti per 1000 abitanti	Totale dei morti	Morti per 1000 abitanti
Piemonte . . . . .	62 807	18.33	63 308	18.48	52 936	15.39
Liguria . . . . .	20 181	16.92	22 508	18.79	19 020	15.74
Lombardia . . . . .	97 021	20.48	106 612	22.24	86 780	17.88
Veneto . . . . .	63 880	18.30	68 931	19.52	60 932	16.99
Emilia . . . . .	49 854	18.86	52 575	19.59	49 112	18.06
Toscana . . . . .	46 479	17.36	51 259	19.01	42 468	15.62
Marche . . . . .	21 619	19.93	21 660	19.80	19 334	17.53
Umbria . . . . .	12 769	18.71	13 258	19.30	10 925	15.80
Lazio . . . . .	25 538	19.82	26 059	20.00	22 065	16.65
Abruzzi e Molise . . . . .	30 299	21.26	31 754	22.18	27 002	18.74
Campania . . . . .	71 057	21.60	88 438	26.72	68 378	20.57
Puglie . . . . .	49 713	23.63	51 250	24.05	47 268	21.93
Basilicata . . . . .	11 062	23.50	11 585	24.43	9 856	20.61
Calabrie . . . . .	27 086	19.49	30 264	21.57	27 249	19.19
Sicilia . . . . .	76 223	21.02	85 143	23.18	75 986	20.52
Sardegna . . . . .	16 871	19.93	18 207	21.35	16 477	19.18
<b>REGNO . . . . .</b>	<b>682 459</b>	<b>19.85</b>	<b>742 811</b>	<b>21.41</b>	<b>635 788</b>	<b>18.15</b>

Diedero nel 1912 i quozienti più alti di mortalità le Puglie, la Basilicata, la Campania e la Sicilia; ed i quozienti più bassi il Piemonte, la Toscana, la Liguria, l'Umbria, il Lazio e il Veneto.

(a) Si veggia la nota a pagina XVIII.



Per le tredici città che contano più di 100.000 abitanti, per il complesso dei 69 Comuni capiluoghi di provincia, dei 207 capiluoghi di circondario o distretto, dei 74 Comuni non capiluoghi che contavano non meno di 20.000 abitanti presenti alla data del censimento del 10 giugno 1911 e dei rimanenti Comuni minori del Regno, in numero di 7978, si ebbero i dati indicati nei due prospetti seguenti:

**Morti durante gli anni 1911 e 1912 nei Comuni aventi più di 100,000 abitanti.**

Prospetto XLI.

COMUNI	NUMERO DEI MORTI				COMUNI	NUMERO DEI MORTI			
	Cifre assolute		Su 1000 abitanti			Cifre assolute		Su 1000 abitanti	
	1911	1912	1911	1912		1911	1912	1911	1912
Napoli . . . .	18 374	13 751	27.12	20.18	Catania . . . .	4 347	4 555	20.61	21.46
Milano . . . .	12 043	9 726	20.07	15.78	Bologna . . . .	3 580	3 425	20.67	19.23
Roma . . . . .	11 127	9 512	20.50	17.14	Venezia . . . .	3 654	3 448	22.71	21.25
Torino . . . .	7 533	6 881	17.62	15.82	Messina . . . .	2 679	2 972	21.17	23.48
Palermo . . . .	10 794	7 137	31.69	20.96	Livorno . . . .	2 578	1 769	24.47	16.69
Genova . . . .	5 764	5 079	21.15	18.28	Bari delle Puglie .	2 649	2 271	25.54	21.71
Firenze . . . .	5 195	4 486	22.27	18.97					

**Morti durante l'anno 1912 nel complesso dei 69 Comuni capiluoghi di provincia, dei 207 capiluoghi di circondario o distretto, dei 74 Comuni non capiluoghi che contavano non meno di 20,000 abitanti e dei 7978 rimanenti Comuni del Regno.**

Prospetto XLII.

GRUPPI DI COMUNI	NUMERO DEI MORTI nell'anno 1912	
	Cifre assolute	Su 1000 abitanti
Nei 69 Comuni capiluoghi di provincia . . . . .	126 782	19.40
Nei 207 Comuni capiluoghi di circondario o distretto . . . . .	59 797	18.62
Nei 74 Comuni non capiluoghi che contavano non meno di 20,000 abitanti al censimento del 10 giugno 1911. . . . .	40 020	19.31
Negli altri 7978 Comuni . . . . .	409 189	17.63
<b>Totale degli 8328 Comuni del Regno . . . . .</b>	<b>635 788</b>	<b>18.15</b>

La mortalità nel complesso dei 69 Comuni capiluoghi di provincia è più alta che nell'insieme dei 7978 piccoli Comuni; ed infatti, nel 1912 si ebbero nei primi 19,40 morti ogni mille abitanti e nei secondi 17,63. Tra le tredici città qui considerate, i quozienti più alti di mortalità, nel 1912, sono dati da Messina con 23,48 ogni mille abitanti, da Bari con 21,71, da Catania con 21,46, da Venezia con 21,25, da Palermo con 20,96 e da Napoli con 20,18; ed i quozienti più bassi da Milano 15,78, da Torino 15,82, da Livorno 16,69 e da Roma 17,14. Notisi però che queste cifre riguardano tutti i casi di morte avvenuti nel Comune, compresi, quindi, quelli di persone che vi si trovavano occasionalmente, e poichè è noto che le città più popolose sono sedi dei più importanti ospedali civili e militari e di altre case di ricovero che servono anche per la cura e l'assistenza di persone dimoranti in Comuni finitimi, è ovvio che questi quozienti risultino alquanto più elevati, che se fossero calcolati sulla sola popolazione effettivamente residente nel Comune.

Per le identiche ragioni si osserva che anche nel complesso dei 207 Comuni capiluoghi di circondario o distretto e dei 74 Comuni non capiluoghi che contavano non meno di 20.000 abitanti al censimento del 10 giugno 1911, la mortalità è stata, nel 1912, più alta che nel complesso dei 7978 Comuni minori del Regno.

§ II.

**Numero dei morti paragonato a quello dei nati.**

Il numero dei morti è ogni anno inferiore a quello dei nati, e questa differenza produce un continuo aumento naturale della popolazione, poichè una parte soltanto della eccedenza viene assorbita dall'emigrazione per l'estero.

Il numero dei morti ragguagliato a 100 nati vivi è stato di 56 nel 1912, di 68 nel 1911 e di 60 nel 1910.

Vediamo le proporzioni particolari per ciascun compartimento negli anni 1910, 1911 e 1912.

**Numero dei morti negli anni 1910, 1911 e 1912 in rapporto a quello dei nati vivi, in ciascun compartimento e nel Regno.**

Prospetto XLIII.

COMPARTIMENTI	NUMERO DEI MORTI (esclusi i nati-morti)								
	Per 100 nascite (a)			Maschi morti per 100 nascite maschili (a)			Femmine morte per 100 nascite femminili (a)		
	1910	1911	1912	1910	1911	1912	1910	1911	1912
Piemonte . . . . .	74	78	64	75	77	65	74	79	64
Liguria . . . . .	66	77	66	67	75	66	64	79	66
Lombardia . . . . .	60	68	55	61	68	55	60	68	55
Veneto . . . . .	49	53	47	49	52	46	49	53	47
Emilia . . . . .	54	58	53	55	59	54	53	56	52
Toscana . . . . .	57	68	54	58	68	54	56	68	53
Marche . . . . .	56	61	51	55	59	51	57	63	52
Umbria . . . . .	55	64	48	55	65	48	55	63	48
Lazio . . . . .	63	67	52	64	67	53	62	67	51
Abruzzi e Molise . .	60	74	56	57	71	53	64	77	58
Campania . . . . .	63	87	61	61	84	60	65	90	62
Puglie . . . . .	61	66	58	59	63	57	63	68	59
Basilicata . . . . .	63	69	56	58	64	52	68	74	61
Calabria . . . . .	53	64	55	49	60	51	57	69	58
Sicilia . . . . .	63	72	61	61	69	59	66	75	64
Sardegna . . . . .	60	67	61	57	65	59	63	68	63
<b>REGNO . . . . .</b>	<b>60</b>	<b>68</b>	<b>56</b>	<b>59</b>	<b>67</b>	<b>55</b>	<b>60</b>	<b>69</b>	<b>57</b>

Il numero dei morti in rapporto a quello dei nati vivi fu maggiore, nel 1912, nella Liguria, nel Piemonte, nella Campania, nella Sicilia e nella Sardegna; le quote minori di morti su 100 nati vivi si ebbero nel Veneto, nell'Umbria, nelle Marche e nel Lazio.

(a) Escluse quelle di nati-morti.

§ III.

**Morti classificati secondo i mesi.**

L'influenza delle stagioni sulla mortalità si rileva dal prospetto seguente, in cui le proporzioni sono calcolate a 12,000 morti, supposto ogni mese formato di 30 giorni (a).

**Numero dei morti nei singoli mesi degli anni 1910, 1911 e 1912.**

Prospetto XLIV.

MESI		NUMERO DEI MORTI (esclusi i nati-morti)					
		ANNO 1910		ANNO 1911		ANNO 1912	
		Totale	Su 12 000 morti	Totale	Su 12 000 morti	Totale	Su 12 000 morti
Primavera	Marzo . . . . .	60 636	1 045	68 421	1 083	54 006	1 003
	Aprile . . . . .	56 577	1 008	56 995	932	52 811	1 013
	Maggio . . . . .	53 297	919	51 768	820	49 058	911
Estate	Giugno . . . . .	51 422	916	55 417	906	49 175	943
	Luglio . . . . .	60 262	1 039	72 534	1 148	56 265	1 045
	Agosto . . . . .	58 967	1 016	73 552	1 164	51 576	958
Autunno	Settembre . . . . .	52 355	933	60 521	990	46 690	896
	Ottobre . . . . .	50 299	867	53 421	846	46 546	864
	Novembre . . . . .	55 380	986	49 492	810	52 309	1 004
Inverno	Dicembre . . . . .	56 024	966	54 792	867	58 277	1 082
	Gennaio . . . . .	66 900	1 153	72 263	1 144	63 633	1 181
	Febbraio . . . . .	60 340	1 152	73 635	1 290	55 442	1 100
<b>ANNO . . . . .</b>		<b>682 459</b>	<b>12 000</b>	<b>742 811</b>	<b>12 000</b>	<b>635 788</b>	<b>12 000</b>

In generale la mortalità è alta dal dicembre al marzo e poi scema fino al giugno; si accentua nuovamente nei due successivi mesi dell'estate, rimanendo però normalmente al disotto dei massimi invernali, e si fa più mite nei due primi mesi dell'autunno.

(a) Veggansi le spiegazioni date a pag. xx.

## §. IV.

**Morti classificati secondo il sesso e secondo l'età.**

I morti nell'anno 1912 si ripartivano in 322.659 maschi e in 313.129 femmine; ogni 100 femmine si ebbero dunque 103 morti maschi. Nell'anno 1911 tale rapporto era stato di 101 e nell'anno 1910 di 103 (a).

Diamo nel prospetto XLV la classificazione dei morti per sesso e per età, di anno in anno fino al 5° anno di età, e per gruppi di cinque in cinque anni pel rimanente della serie, secondo le osservazioni fatte nel periodo 1890-1911 e nell'anno 1912 (b).

Nel 1912 di cento morti di qualsiasi età, poco meno della metà (49.36) non avevano oltrepassato il 30° anno; 27.27 erano in età da 30 a 69 anni e 23.37 erano in età da 70 anni in su. Dei 145.102 morti nel primo anno di età (22.84 su cento), 53.801 (maschi 29.644 e femmine 24.157) non oltrepassarono il primo mese di vita. Se confrontiamo le cifre dell'anno 1912 con quelle degli anni antecedenti, troviamo che è venuto scemando il numero dei morti in età infantile, mentre è cresciuto quello dei morti in età senile.

Infatti, se si raggruppano i morti fra il 1872 e il 1912 per quinquenni di osservazione in quattro classi d'età, cioè dalla nascita a 4 anni e 365 giorni, da 5 a 39 anni, da 40 a 69 e da 70 anni in su, si formano le serie indicate nel prospetto XLVI.

L'età mediana dei morti, cioè quell'età al di sopra e al di sotto della quale si trova una cifra eguale di morti in un anno, nel 1872 era calcolata a 6 anni, nel 1882 a 6 anni e mezzo, nel 1892 a 15 anni, nel 1902 a 20 anni e mezzo e nel 1912 a 30 anni e mezzo circa.

Nel primo anno di età muore un numero di maschi alquanto maggiore di quello delle femmine (118 maschi per 100 femmine nell'anno 1912 e 117 nel pe-

(a) Il rapporto fra i due sessi nel numero dei morti è variato dal 1865 in poi come appresso: morti maschi per 100 femmine 1865-69, 106.2; 1870-79, 105.9; 1880-89, 103.1; 1890-99, 102.9; 1900-909, 103.0; 1910, 103.0; 1911, 101.4 e 1912, 103.0. La proporzione dei maschi fra i morti è scemata sia per effetto della cresciuta emigrazione per l'estero, sia per la forte diminuzione avvenuta nella mortalità infantile, la quale colpisce di preferenza il sesso maschile. In piccola parte vi ha pure contribuito il fatto che nelle stesse serie di anni la proporzione dei maschi su 100 femmine nelle nascite è diminuita (Veggasi la nota a pag. xxxvi).

(b) Avvertiamo che l'età dei morti è data in anni compiuti; quindi nel gruppo dei morti in età « meno di 1 anno » sono compresi i bambini dalla nascita fino al limite di 365 giorni; nel gruppo dei morti « di 1 anno » sono compresi i bambini che contavano da 1 anno e 1 giorno fino a 1 anno e 365 giorni di età; e così per i gruppi dei morti di 2, di 3 e di 4 anni. Nel gruppo da 5 a 9 anni sono compresi i morti che avevano già compiuti i 5 anni, ed erano perciò antrati nel sesto anno di età, fino a quelli che avevano 9 anni e 365 giorni. Con lo stesso criterio sono formati tutti gli altri gruppi d'età.

Questo stesso metodo di aggruppamento dei morti per età, si è sempre seguito nelle statistiche precedenti; solo che per indicare i gruppi si usavano le seguenti espressioni: *Non superiore ad 1 anno; da oltre 1 anno a 2 anni; da oltre 2 anni a 3 anni; da oltre 3 anni a 4 anni*, e così di seguito per le età successive; ma siccome la ripetizione di uno stesso anno di età in due colonne successive può far sorgere qualche equivoco, così, a cominciare dall'anno 1912, per maggior precisione e chiarezza, si sono adottate le seguenti diciture: *Meno di 1 anno, di 1 anno, di 2 anni, di 3 anni, di 4 anni, da 5 a 9 anni, da 10 a 14 anni, ecc.*

riodo 1890-1911); poi le cifre dei due sessi quasi si pareggiano, anzi da 5 a 44 anni vi sono fra i morti più femmine che maschi. Da 45 a 69 anni avviene il fatto opposto, e nelle estreme età ritorna a prevalere per numero di morti il sesso femminile.

**Numero dei morti nel Regno durante il periodo 1890-1911 e nell'anno 1912, classificati per sesso e per età.**

Prospecto XLV.

ETÀ DEI MORTI (a)	C I F R E A S S O L U T E						C I F R E P R O P O R Z I O N A L I			
	Periodo 1890-1911			Anno 1912			Periodo 1890-1911		Anno 1912	
	Maschi	Femmine	Totale	Maschi	Femmine	Totale	Per 100 morti (b)	Maschi per 100 femmine	Per 100 morti (b)	Maschi per 100 femmine
Meno di 1 anno	2 190 556	1 874 267	4 064 823	78 653	66 449	145 102	25.05	117	22.84	118
Di 1 anno . . .	787 399	772 696	1 560 095	26 373	25 467	51 840	9.61	102	8.16	104
» 2 anni . . .	329 494	329 136	658 630	11 178	10 970	22 148	4.06	100	3.49	102
» 3 » . . .	181 158	180 013	361 171	6 354	6 144	12 498	2.23	101	1.97	103
» 4 » . . .	119 974	123 334	243 308	4 114	4 028	8 142	1.50	97	1.28	102
Da 5 a 9 anni	259 761	271 751	531 512	8 611	8 859	17 470	3.28	96	2.75	97
» 10 » 14 »	121 079	142 766	263 845	4 498	5 348	9 846	1.63	85	1.55	84
» 15 » 19 »	153 717	186 500	340 217	6 459	7 648	14 107	2.10	82	2.22	84
» 20 » 24 »	201 929	209 251	411 180	8 477	8 996	17 473	2.53	97	2.75	94
» 25 » 29 »	161 938	198 400	360 338	6 674	8 277	14 951	2.22	82	2.35	81
» 30 » 34 »	153 073	192 184	345 257	6 091	7 411	13 502	2.13	80	2.13	82
» 35 » 39 »	156 598	184 956	341 554	6 035	7 073	13 108	2.11	85	2.06	85
» 40 » 44 »	184 355	187 500	371 855	6 774	6 806	13 580	2.29	98	2.14	100
» 45 » 49 »	208 317	176 488	384 805	8 174	7 257	15 431	2.37	118	2.43	113
» 50 » 54 »	265 593	226 886	492 479	10 540	8 994	19 534	3.04	117	3.08	117
» 55 » 59 »	301 429	258 975	560 404	12 288	10 627	22 915	3.45	116	3.61	116
» 60 » 64 »	413 789	398 878	812 667	17 344	16 276	33 620	5.01	104	5.29	107
» 65 » 69 »	465 446	459 013	924 459	21 115	20 342	41 457	5.70	101	6.53	104
» 70 » 74 »	562 253	587 412	1 149 665	24 994	25 643	50 637	7.08	96	7.97	97
» 75 » 79 »	484 684	482 336	967 020	22 685	22 952	45 637	5.96	100	7.18	99
» 80 » 84 »	348 821	362 265	711 086	15 750	17 085	32 835	4.38	96	5.17	92
» 85 » 89 »	137 512	141 813	279 325	7 139	7 505	14 644	1.72	97	2.31	95
» 90 » 94 »				1 792	2 261	4 053			0.64	79
» 95 » 99 »	39 750	50 268	90 018	227	365	592	0.55	79	0.09	62
Di 100 anni e più				26	31	57			0.01	84
Età ignota . . .	51 594 (c)	50 378 (c)	101 972 (c)	294	315	609	..	..	..	..
<b>TOTALE . . .</b>	<b>8 280 219</b>	<b>8 047 466</b>	<b>16 327 685</b>	<b>322 659</b>	<b>313 129</b>	<b>635 788</b>	<b>100.00</b>	<b>103</b>	<b>100.00</b>	<b>103</b>

(a) Veggasi la nota (b) a pagina precedente.

(b) Esclusi i morti d'età ignota.

(c) Vi sono comprese le vittime del terremoto avvenuto il 28 dicembre 1908.

**Morti nei quinquenni corsi dal 1872 al 1911 e nell'anno 1912, classificati per gruppi di età.**

Prospetto XLVI.

ETA' DEI MORTI (a)	QUINQUENNI								ANNO
	1872-76	1877-81	1882-86	1887-91	1892-96	1897-1901	1902-1906	1907-1911	1912

CIFRE ASSOLUTE.

Da 0 a 4 anni (a) . . .	1 960 509	1 916 191	1 915 481	1 904 822	1 754 451	1 519 134	1 479 464	1 389 047	239.730
» 5 » 39 » . . . . .	808 637	751 395	716 720	669 814	638 586	578 267	562 959	555 877	100.457
» 40 » 69 » . . . . .	857 084	888 345	805 520	816 550	822 543	791 147	793 595	810 936	146.537
» 70 anni in su . . . . .	480 909	535 195	554 420	613 092	676 722	722 531	748 010	792 549	148.455
Età ignota . . . . .	1 166	1 096	1 562	4 451	5 504	4 134	5 283	(b) 85 708	609
<b>TOTALE . . . . .</b>	<b>4 108 305</b>	<b>4 092 222</b>	<b>3 993 703</b>	<b>4 008 729</b>	<b>3 897 806</b>	<b>3 615 213</b>	<b>3 589 311</b>	<b>3 634 117</b>	<b>635 783</b>

CIFRE PROPORZIONALI A 100 DEL TOTALE (esclusi i morti d'età ignota).

Da 0 a 4 anni (a) . . .	48	47	48	48	45	42	41	39	38
» 5 » 39 » . . . . .	19	18	18	17	17	16	16	16	16
» 40 » 69 » . . . . .	21	22	20	20	21	22	22	23	23
» 70 anni in su . . . . .	12	13	14	15	17	20	21	22	23
<b>TOTALE . . . . .</b>	<b>100</b>	<b>100</b>	<b>100</b>	<b>100</b>	<b>100</b>	<b>100</b>	<b>100</b>	<b>100</b>	<b>100</b>

I morti nei primi cinque anni di età, che nel quinquennio 1872-76 costituivano il 48 per cento del totale dei morti, nell'anno 1912 si ragguagliavano soltanto al 38 per 100; al contrario i morti in età da 70 anni in su, che nel detto quinquennio erano 12 su cento del totale dei morti, nel 1912 ne rappresentavano il 23 per cento.

§ V.

**Morti nel Regno da 15 anni in su, classificati secondo lo stato civile ed il sesso in rapporto all'età.**

Per poter determinare l'influenza che esercita lo stato civile sulla mortalità, bisogna confrontare le cifre dei morti con quelle dei viventi coetanei dello stesso sesso e stato civile. A tal uopo, nel prospetto XLVIII, sono esposte le cifre proporzionali dei morti in età da 15 anni compiuti in su, nel periodo d'anni corso dal 1901 al 1911 e nell'anno 1912, in rapporto a 1000 viventi di pari sesso, età e stato civile, secondo il censimento del 10 giugno 1911.

Avvertiamo che le proporzioni dei morti nel periodo 1901-1911 sono state calcolate sulla semisomma dei viventi in ciascuna età, sesso e stato civile secondo il censimento del 10 febbraio 1901 e quello del 10 giugno 1911.

(a) Veggasi la nota (b) a pagina LXII.

(b) Compresa le vittime del terremoto avvenuto il 28 dicembre 1908.

Morti nel Regno da 15 anni in su, classificati secondo il sesso e lo stato civile in rapporto all'età.

Prospetto XLVII.

ETA DEI MORTI (a)	CIFRE ASSOLUTE										
	Celibi		Coniugati		Vedovi		Stato civile ignoto		Totale		
	Maschi	Femm.	Maschi	Femm.	Maschi	Femm.	Maschi	Femm.	Maschi	Femm.	In complesso

PERIODO 1901-1911. (Somma del periodo).

Da 15 a 20 anni	95 428	104 112	560	8 540	14	158	125	150	96 127	112 960	209 087
» 21 » 24 »	70 906	48 177	6 857	37 048	161	614	555	366	78 479	86 205	164 684
» 25 » 29 »	48 586	31 189	28 791	64 250	829	1 840	787	519	78 993	97 798	176 791
» 30 » 34 »	27 566	19 064	43 088	68 439	1 763	3 089	927	461	73 344	91 053	164 397
» 35 » 39 »	20 537	14 411	51 788	68 346	2 691	4 632	981	446	75 997	87 835	163 832
» 40 » 44 »	19 185	14 054	64 379	66 451	4 307	7 793	1 251	626	89 122	88 924	178 046
» 45 » 49 »	18 443	13 293	75 495	59 775	6 830	11 732	1 180	556	101 948	85 356	187 304
» 50 » 54 »	20 852	16 014	95 597	69 900	12 040	22 097	1 470	746	129 959	108 757	238 716
» 55 » 59 »	22 268	17 260	109 477	75 429	19 390	36 337	1 350	657	152 485	129 683	282 168
» 60 » 64 »	28 718	25 341	141 298	93 276	36 784	77 137	1 970	1 256	208 770	197 010	405 780
» 65 » 69 »	29 558	27 777	148 905	87 382	58 730	117 596	1 855	1 138	239 048	233 893	472 941
» 70 » 74 »	31 445	34 321	153 415	76 836	97 364	181 497	2 260	1 682	284 484	294 336	578 820
» 75 » 79 »	26 068	29 840	113 134	45 183	117 495	183 505	1 881	1 406	258 578	259 434	518 012
» 80 » 84 »	17 408	22 677	64 179	20 829	109 123	154 573	1 535	1 233	192 245	199 312	391 557
» 85 » 89 »	6 593	9 041	19 361	4 868	49 084	64 856	598	472	75 636	79 237	154 873
Di 90 anni e più	1 896	3 341	3 803	1 164	14 513	21 648	267	282	20 479	26 435	46 914
Età ignota . . .	350	401	573	513	238	609	45 217 (b)	44 060 (b)	46 378 (b)	45 583 (b)	91 961 (b)
<b>TOTALE . .</b>	<b>485 807</b>	<b>429 813</b>	<b>1 120 700</b>	<b>848 229</b>	<b>531 356</b>	<b>889 713</b>	<b>64 209</b>	<b>56 056</b>	<b>2 202 072</b>	<b>2 223 811</b>	<b>4 425 883</b>

ANNO 1912.

Da 15 a 17 anni	3 368	4 331	2	71	..	..	..	..	3 370	4 402	7 772
» 18 » 20 »	4 730	4 286	58	658	..	11	..	..	4 788	4 955	9 743
» 21 » 24 »	6 141	4 024	610	3 161	21	64	6	38	6 778	7 287	14 065
» 25 » 29 »	4 093	2 540	2 446	5 508	67	186	68	43	6 674	8 277	14 951
» 30 » 34 »	2 191	1 548	3 678	5 579	136	239	86	45	6 091	7 411	13 502
» 35 » 39 »	1 517	1 164	4 203	5 479	217	387	98	43	6 035	7 073	13 108
» 40 » 44 »	1 405	1 113	4 912	5 086	334	548	123	59	6 774	6 806	13 580
» 45 » 49 »	1 412	1 042	6 128	5 239	542	939	92	37	8 174	7 257	15 431
» 50 » 54 »	1 656	1 289	7 818	5 826	929	1 829	137	50	10 540	8 994	19 534
» 55 » 59 »	1 704	1 322	8 926	6 405	1 538	2 846	120	54	12 288	10 627	22 915
» 60 » 64 »	2 286	1 972	12 054	8 126	2 850	6 078	154	100	17 344	16 276	33 620
» 65 » 69 »	2 479	2 232	13 419	7 881	5 076	10 125	141	104	21 115	20 342	41 457
» 70 » 74 »	2 734	2 837	13 697	6 713	8 376	15 960	187	133	24 994	25 643	50 637
» 75 » 79 »	2 098	2 585	10 229	3 971	10 197	16 259	161	137	22 685	22 952	45 637
» 80 » 84 »	1 368	1 884	5 395	1 570	8 888	13 520	99	111	15 750	17 085	32 835
» 85 » 89 »	567	842	1 791	389	4 746	6 226	35	48	7 139	7 505	14 644
» 90 » 94 »	149	270	361	86	1 275	1 888	7	17	1 792	2 261	4 053
» 95 » 99 »	18	46	35	15	173	303	1	1	227	365	592
Di 100 anni e più	2	3	4	1	18	26	2	1	26	31	57
Età ignota . . .	12	2	31	31	10	46	241	236	294	315	609
<b>TOTALE . .</b>	<b>39 930</b>	<b>35 332</b>	<b>95 797</b>	<b>71 795</b>	<b>45 393</b>	<b>77 480</b>	<b>1 758</b>	<b>1 257</b>	<b>182 878</b>	<b>185 864</b>	<b>368 742</b>

(a) Veggasi la nota (b) a pagina LXII.

(b) Vi sono comprese le vittime del terremoto avvenuto il 28 dicembre 1908.

**Morti in età da 15 anni compiuti in su in rapporto a 1000 viventi di pari sesso, età e stato civile, nel periodo 1901-1911 e nell'anno 1912.**

Prospetto XLVIII.

ETA' DEI MORTI (a)	PERIODO 1901-1911						ANNO 1912					
	Celibi		Coniugati		Vedovi		Celibi		Coniugati		Vedovi	
	Maschi	Femm.	Maschi	Femm.	Maschi	Femm.	Maschi	Femm.	Maschi	Femm.	Maschi	Femm.
Da 15 a 20 anni . . .	5	5	3	5	4	8	4	5	3	5	..	8
» 21 » 29 » . . .	8	7	4	7	10	9	7	6	4	6	10	10
» 30 » 39 » . . .	10	9	6	7	11	8	9	7	5	6	11	7
» 40 » 49 » . . .	16	12	9	8	14	9	13	10	8	7	13	8
» 50 » 59 » . . .	26	19	16	13	23	16	23	16	14	12	20	14
» 60 » 69 » . . .	54	42	35	32	48	40	48	36	31	28	43	36
» 70 » 79 » . . .	116	102	87	84	116	106	107	92	80	75	108	98
Di 80 anni e più . . .	252	244	203	193	280	254	221	219	175	149	244	228

Tanto nel periodo 1901-1911, quanto nell'anno 1912, i coniugati presentano, in tutte le età, quozienti di mortalità molto più bassi che non i celibi e i vedovi coetanei. Questi ultimi, fra i 40 e i 69 anni, si trovano, rispetto alla mortalità, in condizioni migliori dei celibi; nelle età più giovani o più avanzate si verifica per essi il fatto opposto.

Nel prospetto seguente sono calcolate per ciascun compartimento le proporzioni dei morti, divisi per sesso e per stato civile, su 100 morti in età da 15 anni compiuti in su, non computando quelli di stato civile ignoto. Dal medesimo si rileva che le proporzioni più alte dei morti celibi si osservano nella Liguria, nel Lazio e nella Sardegna, le più basse negli Abruzzi, nella Basilicata, nelle Marche e nelle Calabrie.

**Morti in età da 15 anni compiuti in su, classificati secondo il sesso e lo stato civile e distribuiti per compartimenti, negli anni 1911 e 1912.**

Prospetto XLIX.

COMPARTIMENTI	ANNO 1911						ANNO 1912					
	Maschi			Femmine			Maschi			Femmine		
	Celibi	Coniugati	Vedovi	Nubili	Coniugate	Vedove	Celibi	Coniugati	Vedovi	Nubili	Coniugate	Vedove

**CIFRE PROPORZIONALI A 100 MORTI DELLO STESSO SESSO.**

Piemonte . . . . .	24	49	27	23	35	42	23	51	26	22	36	42
Liguria . . . . .	27	50	23	24	36	40	27	49	24	24	35	41
Lombardia . . . . .	23	51	26	22	38	40	23	51	26	21	38	41
Veneto . . . . .	22	52	26	21	37	42	22	53	25	19	38	43
Emilia . . . . .	23	50	27	19	39	42	22	51	27	19	40	41
Toscana . . . . .	22	47	31	18	41	41	23	48	29	18	40	42
Marche . . . . .	18	53	29	17	38	45	19	54	27	18	39	43
Umbria . . . . .	23	47	30	18	39	43	23	48	29	20	41	39
Lazio . . . . .	27	50	23	20	39	41	26	51	23	20	38	42
Abruzzi e Molise . . .	15	57	28	13	45	42	15	56	29	14	44	42
Campania . . . . .	21	56	23	18	42	40	22	54	24	18	40	42
Puglie . . . . .	19	61	20	18	41	41	20	59	21	18	40	42
Basilicata . . . . .	16	60	24	13	39	48	16	61	23	15	38	47
Calabrie . . . . .	18	58	24	18	36	46	19	58	23	19	38	43
Sicilia . . . . .	21	59	20	19	41	40	22	58	20	19	39	42
Sardegna . . . . .	25	52	23	20	40	40	26	52	22	20	38	42
<b>REGNO . . . . .</b>	<b>22</b>	<b>53</b>	<b>25</b>	<b>19</b>	<b>39</b>	<b>42</b>	<b>22</b>	<b>53</b>	<b>25</b>	<b>19</b>	<b>39</b>	<b>42</b>

(a) Veggasi la nota (b) a pagina LXII.



## § VI.

**Quozienti di mortalità dei bambini nei primi cinque anni di età,  
calcolati per ciascun anno del periodo 1890-1912.**

Nel prospetto L (A) si è calcolata la mortalità e la sopravvivenza dei bambini nei primi cinque anni di età, partendo non dalle cifre dei viventi per età, ma da quelle dei nati e rispettivamente dei superstiti alla fine del dodicesimo mese, del secondo, del terzo e del quarto anno dalla nascita.

Per determinare con esattezza quanti bambini nati in ciascun anno dal 1890 in poi siano morti prima di avere compiuto un anno o due, tre, quattro, cinque anni d'età, converrebbe avere la classificazione dei morti non solo per anni d'età, ma anche per anni di nascita; giacchè non tutti i morti nei primi 365 giorni dalla nascita, fra il 1° gennaio e il 31 dicembre 1912, per esempio, erano nati nell'anno stesso, ma una parte di essi (un quarto circa), si componeva di nati nel 1911; e similmente, i morti nel secondo anno di età, durante il 1912, non erano tutti nati nel 1911, ma quasi la metà provenivano dai nati nel 1910 e così via dicendo. In mancanza di questo doppio elemento di calcolo ci siamo limitati a fare la semisomma dei nati in due anni consecutivi per avere approssimativamente all'inizio di ciascun anno la generazione da cui provenivano i morti nel primo anno di età. Sottraendo, per esempio, dalla semisomma dei nati nel 1890 e 1891 il numero dei morti nel primo anno di età durante il 1891, si è ottenuto il numero approssimativo dei superstiti alla fine del primo anno di età (nel 1892), fatta astrazione dal movimento d'emigrazione all'estero, che in queste prime età è trascurabile. Dal numero dei superstiti si è sottratto quello dei morti nel secondo anno di età (nel 1892) ottenendosi così il numero dei superstiti a 2 anni (nel 1893) e continuando collo stesso procedimento, si sono ottenuti i superstiti a 3 e a 4 anni d'età di quella prima schiera di nati. In modo analogo si sono calcolate le cifre dei superstiti a 1, 2, 3 e 4 anni, dei nati nel 1892, 1893, ecc..

Nella parte (B) dello stesso prospetto sono esposti i coefficienti di probabilità di morte per ciascuno dei primi cinque anni d'età, che furono calcolati confrontando il numero dei morti nel primo anno di età colla generazione dei nati da cui provenivano; quello dei morti nel secondo anno di età coi bambini di un anno, e così di seguito fino al 5° anno. Nell'ultima colonna è calcolata la mortalità nel complesso dei primi cinque anni di età, confrontando il totale dei morti nei primi 5 anni di età colla somma dei viventi a 0, 1, 2, 3 e 4 anni di età all'inizio dell'anno che si considera.

La mortalità infantile è in notevole diminuzione; il che dimostra come siano migliorate, in breve volgere di anni, le condizioni igieniche e sanitarie del Paese. Ogni 1000 bambini che non avevano oltrepassato il 1° anno di età, ne morirono 192 nel 1890 e 130 nel 1912, ed ogni 1000 fanciulli che non avevano oltrepassato il 5° anno ne morirono, rispettivamente, 85 e 51 nei due anni indicati (a).

(a) La diminuzione è anche più evidente se risaliamo più indietro coll'osservazione. Infatti, nel quinquennio 1877-81, su 1000 nati vivi ne morirono nel primo anno di età 206.9, nel quinquennio 1882-86 196.8 e nel quinquennio 1887-91 192.6; così pure, morirono nei primi cinque anni di età, su 1000 coetanei, 98.2 nel primo quinquennio, 94.0 nel secondo e 87.7 nel terzo.

**Mortalità dei bambini d'ambo i sessi nei primi cinque anni di età, dal 1890 al 1912.**

**A. CIFRE ASSOLUTE DEI NATI, DEI SUPERSTITI A 1, A 2, A 3 E A 4 ANNI, E DEI MORTI ENTRO GLI STESSI LIMITI D'ETÀ, IN CIASCUN ANNO.**

Prospetto L.

ANNI	NATI vivi	SEMISOMMA dei nati in due anni consecutivi	MORTI nel primo anno di età	BAMBINI di 1 anno	MORTI nel secondo anno di età	BAMBINI di 2 anni	MORTI nel terzo anno di età	BAMBINI di 3 anni	MORTI nel quarto anno di età	BAMBINI di 4 anni	MORTI nel quinto anno di età
1885	1 125 970	1 106 465	217 504	..	..	..	..	..	..	..	..
1886	1 086 960	1 119 933	222 994	888 961	89 793	..	..	..	..	..	..
1887	1 152 906	1 136 234	223 548	896 939	89 910	799 168	38 196	..	..	..	..
1888	1 119 563	1 134 380	211 810	912 686	84 903	807 029	37 276	760 972	19 841	..	..
1889	1 149 197	1 116 150	214 779	922 570	85 963	827 783	37 194	769 753	20 949	741 131	13 417
1890	1 083 103	1 107 621	208 069	901 371	88 672	836 607	39 669	790 589	22 392	748 804	14 827
1891	1 132 139	1 121 356	206 684	899 552	81 559	812 699	35 807	796 938	21 157	768 197	14 475
1892	1 110 573	1 118 434	201 799	914 672	80 773	817 993	35 388	776 892	20 886	775 781	15 021
1893	1 126 296	1 114 615	204 623	916 635	78 182	833 899	33 416	782 605	19 541	756 006	13 410
1894	1 102 935	1 097 518	205 505	909 992	81 741	838 453	36 351	800 483	19 305	763 064	13 095
1895	1 092 102	1 093 803	194 152	892 013	76 955	828 251	33 921	802 102	18 460	781 178	12 245
1896	1 095 505	1 098 677	180 804	899 651	68 128	815 058	29 068	794 330	15 830	783 642	11 016
1897	1 101 848	1 085 961	183 460	917 873	73 092	831 523	30 526	785 990	16 088	778 500	10 963
1898	1 070 074	1 079 316	168 244	902 501	66 018	844 781	28 807	800 997	15 713	769 902	10 952
1899	1 088 558	1 077 967	185 823	911 072	73 218	836 483	31 649	815 974	16 803	785 284	10 926
1900	1 067 376	1 062 569	175 855	892 144	64 828	837 854	27 092	804 834	14 451	799 171	9 780
1901	1 057 763	1 075 419	187 816	886 714	69 767	827 316	29 972	810 762	15 905	790 383	10 321
1902	1 093 074	1 067 582	179 109	887 603	68 319	816 947	26 510	797 344	14 688	794 857	10 079
1903	1 042 090	1 063 761	174 810	888 473	62 853	819 284	25 314	790 437	13 152	782 656	9 140
1904	1 085 431	1 084 975	180 204	888 951	66 947	825 620	25 485	793 970	13 391	777 285	8 728
1905	1 084 518	1 077 748	172 273	904 771	65 984	822 004	25 870	800 135	13 816	780 579	9 011
1906	1 070 978	1 066 656	165 623	905 475	60 059	838 787	24 646	796 134	13 204	786 319	8 930
1907	1 062 333	1 100 573	168 378	901 033	57 709	845 416	24 639	814 141	13 846	782 930	9 452
1908	1 138 813	1 127 322	175 202	932 195	64 147	843 324	26 063	820 777	14 447	800 295	9 614
1909	1 115 831	1 130 121	160 243	952 120	59 939	868 048	25 264	817 261	13 387	806 330	8 881
1910	1 144 410	1 118 978	171 368	969 878	65 242	892 181	25 979	842 784	13 760	803 874	9 025
1911	1 093 545	1 113 765	145 102	947 610	51 840	904 636	22 148	866 202	12 498	829 024	8 142
1912	1 133 985										

**B. CONFRONTO DEL NUMERO DEI MORTI IN CIASCUN ANNO COL NUMERO DEI NATI E DEI SUPERSTITI DAI QUALI ESSI PROVENIVANO.**

ANNI	COEFFICIENTI DI PROBABILITA' DI MORTE PER 1000 BAMBINI delle sotto indicate classi d'età (a)					MORTI nei primi cinque anni di età su 1000 coetanei
	Meno di 1 anno	Di 1 anno	Di 2 anni	Di 3 anni	Di 4 anni	
1890	192.43	93.18	44.93	27.22	18.10	85.05
1891	187.85	98.37	47.42	28.27	19.80	85.21
1892	184.32	90.67	44.06	26.55	18.84	81.77
1893	180.43	88.31	43.26	26.88	19.36	80.36
1894	183.58	85.29	40.07	24.97	17.74	79.29
1895	187.25	89.83	43.35	24.12	17.16	80.73
1896	177.50	86.27	40.95	23.01	15.67	76.35
1897	164.57	75.73	35.66	19.93	14.06	69.42
1898	168.94	79.63	36.71	20.47	14.08	71.40
1899	155.88	73.15	34.10	19.62	14.23	65.89
1900	172.38	80.36	37.84	20.59	13.91	71.93
1901	165.50	72.67	32.33	17.96	12.24	66.42
1902	174.64	78.68	36.23	19.62	13.06	71.47
1903	167.77	76.97	32.45	18.42	12.68	68.44
1904	164.33	70.74	30.90	16.64	11.68	65.66
1905	166.09	75.31	30.87	16.87	11.23	67.44
1906	159.85	72.93	31.47	17.27	11.54	65.44
1907	155.27	66.33	29.38	16.59	11.36	62.02
1908	152.99	64.05	29.14	17.01	12.07	61.66
1909	155.41	68.81	30.91	17.60	12.01	63.99
1910	141.79	62.95	29.10	16.38	11.01	58.53
1911	153.15	67.27	29.12	16.33	11.23	61.67
1912	130.28	54.71	24.48	14.43	9.82	51.43

(a) Veggasi la nota (b) a pagina LXII.

§ VII.

**Morti nei primi cinque anni di età, classificati secondo la filiazione  
legittima o illegittima.**

I bambini morti prima di aver compiuto il quinto anno di età furono divisi secondo che erano di nascita legittima o illegittima; in questa seconda categoria sono stati compresi tutti gli esposti. La tavola XI a pag. 78 dà queste notizie per l'anno 1912, separatamente per ciascun compartimento. Qui appresso riassumiamo, pel complesso del Regno, le cifre concernenti gli anni 1910, 1911 e 1912.

**Numero dei morti nel Regno nei primi cinque anni d'età, classificati secondo il sesso  
e la filiazione legittima o illegittima.**

Prospetto LI.

ETA' DEI MORTI (a)	ANNO 1910				ANNO 1911				ANNO 1912			
	Legittimi		Illegittimi		Legittimi		Illegittimi		Legittimi		Illegittimi	
	Maschi	Femm.	Maschi	Femm.	Maschi	Femm.	Maschi	Femm.	Maschi	Femm.	Maschi	Femm.
Meno di 1 mese . . .	29 624	24 086	2 915	2 641	28 456	23 588	2 949	2 728	26 961	21 821	2 683	2 336
Da 1 mese a 12 mesi	50 283	44 180	3 091	3 423	56 254	49 980	3 719	3 694	45 680	39 236	3 329	3 056
Di 1 anno . . . . .	29 422	28 134	1 176	1 207	31 734	30 856	1 290	1 362	25 296	24 449	1 077	1 018
Di 2 anni . . . . .	12 351	12 087	388	438	12 611	12 476	417	475	10 801	10 586	377	384
Di 3 anni . . . . .	6 554	6 437	191	205	6 722	6 675	204	159	6 151	5 977	203	167
Di 4 anni . . . . .	4 313	4 335	125	108	4 426	4 368	123	108	4 016	3 950	98	78
<b>TOTALI . . . . .</b>	<b>132 547</b>	<b>119 259</b>	<b>7 886</b>	<b>8 022</b>	<b>140 203</b>	<b>127 943</b>	<b>8 702</b>	<b>8 526</b>	<b>118 905</b>	<b>106 019</b>	<b>7 767</b>	<b>7 039</b>

Le variazioni determinate dalle legittimazioni dello stato civile dei fanciulli rendono meno esatte le deduzioni che emergono confrontando la mortalità dei bambini legittimi con quella degli illegittimi; poichè i bambini morti dopo essere stati legittimati sono classificati fra i legittimi, mentre nella statistica dei nati sono stati iscritti tra gli illegittimi. Le cause di errore aumentano a misura che ci discostiamo dall'anno di nascita. Per queste considerazioni, nel prospetto LII, ci siamo limitati a ragguagliare i bambini morti nel primo anno d'età, divisi in legittimi e illegittimi, a 100 nati vivi delle due categorie, per ciascun compartimento, negli anni 1910, 1911 e 1912, dando anche il coefficiente, per ciascuna categoria, dei bambini morti entro il primo mese.

La mortalità dei bambini illegittimi varia molto da un compartimento all'altro. Per esempio, nel 1912, per 100 nati vivi illegittimi ne morirono prima di aver compiuto un anno di età nelle Puglie 38, nelle Calabrie 36, nella Sicilia 34, negli Abruzzi 29, nella Campania 26 e nella Lombardia 25; mentre nella Basilicata ne morirono soltanto 14, nel Veneto, nell'Emilia e nella Toscana 15, nel Lazio e nella Sardegna 16, nelle Marche 17 e nell'Umbria 18.

(a) Veggasi la nota (b) a pagina LXII.

Le considerazioni fatte nell'espore i risultati delle indagini statistiche sui nati illegittimi, spiegano, almeno in parte, queste differenze. Nella Lombardia, negli Abruzzi, nella Campania e nelle Puglie, la natività illegittima è bassa e i nati illegittimi sono quasi tutti abbandonati dai genitori ed allevati a spese della carità pubblica. Al contrario, nel Lazio, nelle Romagne e nell'Umbria, la natività illegittima è alta, ma una gran parte degli illegittimi sono riconosciuti dai genitori ed allevati in famiglia. Parecchi fra questi possono essere stati legittimati qualche mese dopo la nascita per matrimonio dei genitori, e in caso di morte sono registrati come legittimi. Ciò fa sì che in alcuni anni la mortalità degli illegittimi apparisce eguale, e talvolta persino inferiore a quella dei bambini legittimi.

**Bambini legittimi ed illegittimi morti nel primo mese e nel primo anno di età, durante gli anni 1910, 1911 e 1912.**

Prospetto LII.

COMPARTI- MENTI	SU 100 NATI VIVI NE MORIRONO NEL PRIMO MESE E NEL PRIMO ANNO D'ETA'															
	Nel 1910				Nel 1911				Nel 1912							
	Fra i legittimi		Fra gli illegittimi ed esposti		Fra i legittimi		Fra gli illegittimi ed esposti		Fra i legittimi		Fra gli illegittimi ed esposti					
	Maschi	Femmine	In complesso	Di cui nel 1° mese	Maschi	Femmine	In complesso	Di cui nel 1° mese	Maschi	Femmine	In complesso	Di cui nel 1° mese				
Piemonte . . .	15	12	13 4. 8	30 27	29	12. 0	15 13	14 4. 8	28 25	27	10. 9	11 9	10 4. 1	25 18	21	10. 0
Liguria . . .	12	10	11 4. 2	18 17	18	9. 3	13 12	12 4. 3	19 17	18	10. 3	11 9	10 4. 0	21 19	20	11. 3
Lombardia . . .	17	15	16 5. 2	27 21	24	9. 9	19 17	18 5. 5	29 20	25	10. 0	15 13	14 4. 6	25 25	25	9. 6
Veneto . . .	14	12	13 5. 5	19 14	16	7. 4	15 14	14 5. 5	25 24	24	11. 2	13 11	12 5. 1	16 13	15	6. 8
Emilia . . .	15	14	15 6. 7	17 15	16	8. 3	16 14	15 6. 8	19 16	17	8. 4	15 12	13 6. 3	17 13	15	7. 2
Toscana . . .	12	11	11 5. 4	14 14	14	7. 2	13 12	13 5. 1	16 15	15	7. 0	10 9	10 4. 5	16 15	15	7. 7
Marche . . .	13	13	13 6. 6	19 17	18	10. 8	14 13	14 5. 8	18 20	19	8. 8	12 11	11 5. 3	19 14	17	7. 2
Umbria . . .	13	13	13 5. 7	20 17	19	7. 9	15 13	14 5. 2	22 21	21	9. 0	10 9	10 4. 5	21 15	18	9. 1
Lazio . . .	13	11	12 4. 5	14 18	16	7. 6	13 11	12 4. 3	19 20	19	8. 3	10 9	9 3. 8	17 15	16	7. 4
Abruzzi e Molise	14	13	13 4. 9	32 33	33	12. 2	15 15	15 5. 2	47 38	42	16. 1	12 11	11 4. 6	32 26	29	12. 2
Campania. . .	13	12	12 4. 0	26 35	31	14. 7	16 15	16 4. 4	32 35	34	16. 1	13 12	12 4. 1	28 25	26	12. 8
Puglie . . .	15	14	15 4. 4	27 32	30	11. 1	17 15	16 4. 4	33 37	35	11. 9	15 14	14 4. 4	37 39	38	13. 3
Basilicata. . .	15	15	15 4. 8	21 21	21	11. 3	17 17	17 5. 5	34 11	21	10. 1	14 13	13 4. 4	20 9	14	6. 0
Calabrie . . .	12	12	12 4. 3	33 43	38	15. 6	14 13	13 4. 3	35 47	41	16. 1	12 11	12 3. 9	33 40	36	13. 6
Sicilia . . .	16	15	15 3. 9	27 34	31	14. 5	18 17	17 4. 1	28 40	34	14. 3	15 15	15 3. 8	30 37	34	14. 8
Sardegna. . .	12	11	11 4. 0	13 16	14	5. 5	14 12	13 4. 1	19 17	18	5. 4	12 11	11 3. 8	19 13	16	5. 1
<b>REGNO . . .</b>	<b>14</b>	<b>13</b>	<b>14 4. 9</b>	<b>21 22</b>	<b>21</b>	<b>9. 8</b>	<b>16 15</b>	<b>15 5. 0</b>	<b>24 24</b>	<b>24</b>	<b>10. 5</b>	<b>13 12</b>	<b>12 4. 5</b>	<b>22 20</b>	<b>21</b>	<b>9 2</b>

Più di un terzo dei bambini legittimi morti entro il primo anno d'età non avevano oltrepassato il primo mese di vita; infatti nel 1912 su 100 nati di questa categoria ne morirono nel Regno 12 nel primo anno di età, di cui 4.5 nel primo mese di vita.

Nell'Emilia, nelle Marche, nella Toscana, nell'Umbria, nel Veneto, nel Lazio, negli Abruzzi, nel Piemonte e nella Liguria, la proporzione dei bambini legittimi morti nel primo mese, durante l'anno 1912, fu più del terzo di quella dei morti in tutto il primo anno; mentre nella Sicilia, nelle Puglie, nelle Calabrie e nella Lombardia si mantenne al di sotto di un terzo.

Fra gli illegittimi la mortalità avvenuta nel primo mese di vita fu al disotto della metà di quella che si ebbe nel primo anno di età; nel 1912 ne morirono nel primo gruppo 9.2 e nel secondo 21 per 100 nati. La Liguria, la Toscana, l'Umbria, la Campania, il Piemonte, l'Emilia, il Lazio e il Veneto diedero, nel 1912, in rapporto alla mortalità del primo anno, le proporzioni più alte di morti nel primo mese di vita; mentre le proporzioni più basse furono date dai compartimenti della Sardegna, delle Puglie, delle Calabrie e della Lombardia.

#### § VIII.

#### Morti classificati secondo l'età e la professione.

La tavola XII a pagina 79 dà una classificazione dei maschi morti dopo aver raggiunto l'età di 15 anni compiuti, per gruppi di età di dieci in dieci anni e per professioni.

La professione fu indicata secondo le dichiarazioni fatte dai parenti del defunto, e questi, nei casi d'individui di età avanzata, hanno molte volte dichiarata la professione che il defunto esercitava quando era in età più valida. Infatti, si trovano, per esempio, segnati nelle classi degli impiegati, dei maestri, delle guardie doganali o daziarie o carcerarie, dei marinai, ecc., parecchi individui morti in età di oltre 80 anni.

Convieni inoltre tener presenti altre due cause di possibili errori nel giudicare del grado di salubrità delle varie professioni. Alcune professioni, come quelle di medico, avvocato, notaio, ingegnere, sacerdote, richiedono una carriera preparatoria assai lunga, e quindi non possono essere esercitate che da individui che abbiano almeno 23 o 24 anni di età; e per queste professioni non vi possono essere morti di età più giovane, mentre si hanno molti morti fra 15 e 20 anni tra gli agricoltori, i marinai, i tipografi. D'altra parte, non pochi individui, lungo la loro vita, cambiano professione, sia per un miglioramento delle loro condizioni finanziarie, sia perchè, col progredire negli anni, devono procurarsi una occupazione meno faticosa. Si troveranno, perciò, pochi morti oltre il 70° anno di età fra i commessi di negozio, non perchè siano morti quasi tutti in età più giovane, ma perchè parecchi col tempo sono diventati padroni e nell'atto di morte sono registrati come negozianti. Così parecchi facchini e marinai vecchi sono ridotti alla condizione di bracciante; quasi tutti gli impiegati, i maestri, le guardie e i ferrovieri e tramvieri sono passati a quell'età nella categoria dei pensionati o esercitano altra professione più adatta alla loro età.

Premesse queste avvertenze, possiamo dalla classificazione dei morti per professioni in rapporto all'età argomentare, in via approssimativa, in quali professioni sia maggiore il numero dei morti in giovane età, ed in quali altre prevalgano per numero le morti di individui d'età avanzata.

Limitando l'indagine agli individui di sesso maschile morti in età da 25 anni in su nel 1912, questi sono stati classificati per professioni e per gruppi di età, e nel prospetto seguente si è indicato quanti di essi avessero oltrepassato il 65° anno. Si è trovato così, che, mentre su 100 morti di qualsiasi professione, in età da 25 anni in su, 56 avevano varcato il 65° anno, fra i sacerdoti e i monaci la proporzione era di 68, fra i proprietari e benestanti di 66, fra gli agricoltori di 63, fra i marinai di 59 e fra gli impiegati e pensionati civili di 58; all'opposto tra i macchinisti e fuochisti essa era soltanto di 20, tra i ferrovieri e tramvieri di 22, tra i commessi di negozio di 23, tra gli infermieri di 24, tra i fattorini postali e telegrafici di 28, tra i tipografi di 29, ecc..

**Maschi morti in età di 65 anni compiuti ed oltre, classificati secondo la professione, per 100 morti da 25 anni in su della medesima professione, negli anni 1910, 1911 e 1912.**

Prospetto LIII.

PROFESSIONI	MASCHI MORTI in età di 65 anni ed oltre negli anni			PROFESSIONI	MASCHI MORTI in età di 65 anni ed oltre negli anni		
	1910	1911	1912		1910	1911	1912

**CIPRE PROPORZIONALI A 100 MASCHI MORTI IN ETÀ DA 25 ANNI IN SU.**

Di qualsiasi professione . . .	55	56	56	Minimi.			
				Macchinisti e fuochisti . . .	17	20	20
				Ferrovieri e tramvieri . . .	18	16	22
				Commessi di negozio. . . .	26	28	23
				Infermieri . . . . .	27	23	24
				Fattorini postali e telegrafici.	29	29	28
				Tipografi, legatori, litografi .	28	31	29
				Camerieri d'esercizi pubblici .	29	31	29
				Corpiarmati (escluso l'esercito)	31	34	29
				Vetrai e fabbricanti conterie .	36	31	31
				Minatori, marmisti, cavaatori .	34	35	31
				Tappezzieri e materassai . . .	39	39	39
				Fabbricanti ed operai non spe-	39	42	39
				cificati . . . . .	39	37	40
				Orefici, orologiai, gioiellieri .	35	38	40
				Fabbricanti ed operai non spe-	42	42	40
				cificati . . . . .	41	43	40
				Macellai, pizzicagnoli, trippaioli	41	43	40
				Cocchieri, stallieri, carrettieri.	40	43	41
				Maestri e professori . . . .	42	41	42
				Barbieri . . . . .	40	42	42
				Facchini, lavandai, spazzini .	40	41	43
Massimi.							
Sacerdoti, monaci, chierici . .	69	68	68				
Proprietari, benestanti, capi-	66	68	66				
talisti . . . . .							
Agricoltori, boscaioli, carbonai	61	62	63				
Marinai, pescatori, barcaiuoli .	54	58	59				
Impiegati pubblici e privati e pensionati civili . . . . .	56	58	58				

# TAVOLE

---

Anno 1912.

A). — Nei 276 cir

CIRCONDARI o DISTRETTI (a) (ordinati per provincie)	MATRIMONI	NATI VIVI										
		Totale dei nati vivi	MASCHI					FEMMINE				
			Totale	Legittimi	Illegittimi riconosciuti da uno o da entrambi i genitori	Illegittimi non riconosciuti e nati di stato civile ignoto	Totale	Legittime	Illegittime riconosciute da uno o da entrambi i genitori	Illegittime non riconosciute e nate di stato civile ignoto		
<b>Alessandria</b> . . . . .	1 202	3 706	1 839	1 805	10	24	1 867	1 816	19	32		
Acqui . . . . .	978	3 889	2 050	2 033	7	10	1 839	1 815	4	20		
Asti . . . . .	1 525	5 070	2 608	2 579	8	21	2 462	2 445	8	9		
Casale Monferrato . . . . .	1 243	3 573	1 787	1 774	7	6	1 786	1 770	8	8		
Novi Ligure . . . . .	689	2 596	1 305	1 297	4	4	1 291	1 274	10	7		
Tortona . . . . .	454	1 911	988	975	1	12	923	908	1	14		
<b>Cuneo</b> . . . . .	1 211	5 252	2 661	2 604	13	44	2 591	2 544	13	34		
Alba . . . . .	998	4 619	2 366	2 325	8	33	2 253	2 233	2	18		
Mondovì . . . . .	1 059	4 541	2 329	2 270	10	49	2 212	2 164	12	36		
Saluzzo . . . . .	966	4 459	2 297	2 265	12	20	2 162	2 130	9	23		
<b>Novara</b> . . . . .	2 016	6 427	3 252	3 167	22	63	3 175	3 095	18	62		
Biella . . . . .	1 120	3 143	1 610	1 562	45	3	1 533	1 477	49	7		
Domodossola . . . . .	241	1 145	596	562	20	14	549	508	24	17		
Pallanza . . . . .	633	2 059	1 057	1 038	13	6	1 002	978	8	16		
Varallo . . . . .	208	668	328	315	8	5	340	322	11	7		
Vercelli . . . . .	1 266	3 214	1 604	1 578	4	22	1 610	1 585	5	20		
<b>Torino</b> . . . . .	5 206	15 132	7 704	7 251	420	33	7 428	6 987	409	32		
Aosta . . . . .	470	1 885	973	890	72	11	912	812	84	16		
Ivrea . . . . .	1 099	3 600	1 869	1 823	31	15	1 731	1 686	36	9		
Pinerolo . . . . .	778	3 129	1 541	1 507	17	17	1 588	1 548	21	19		
Susa . . . . .	613	2 182	1 091	1 076	8	7	1 091	1 073	11	7		
<b>Genova</b> . . . . .	3 783	13 587	6 914	6 509	275	130	6 673	6 235	290	148		
Albenga . . . . .	344	1 312	648	621	12	15	664	642	11	11		
Chiavari . . . . .	704	2 754	1 380	1 341	14	25	1 374	1 344	6	24		
Savona . . . . .	847	3 572	1 834	1 765	32	37	1 738	1 670	32	36		
Spezia . . . . .	1 240	4 584	2 334	2 241	73	20	2 250	2 147	87	16		
<b>Porto Maurizio</b> . . . . .	369	1 141	589	562	15	12	552	525	15	12		
San Remo . . . . .	609	1 794	891	845	31	15	903	849	41	13		
<b>Bergamo</b> . . . . .	2 163	13 104	6 737	6 670	13	54	6 367	6 292	19	56		
Clusone . . . . .	512	3 207	1 659	1 643	7	9	1 548	1 543	1	4		
Treviglio . . . . .	884	5 861	2 961	2 953	3	5	2 900	2 893	2	5		

(a) I nomi dei distretti sono indicati in carattere corsivo.



DELLA POPOLAZIONE NELL'ANNO 1912.

condari o distretti.

Anno 1912.

Totale dei natî-mortî	NATI - MORTI						MORTI			CIRCONDARI o DISTRETTI (a) (ordinati per provincie)
	MASCHI			FEMMINE			Maschi	Femmine	Totale	
	Totale	Legittimi	Illegittimi e natî mortî di stato civile ignoto	Totale	Legittime	Illegittime e nate morte di stato civile ignoto				
83	36	36	..	47	47	..	1 294	1 151	2 445	<b>Alessandria.</b>
161	103	100	3	58	53	5	936	868	1 804	Aequi.
132	68	64	4	64	61	3	1 374	1 231	2 605	Asti.
120	69	67	2	51	51	..	1 147	1 110	2 257	Casale Monferrato.
94	48	48	..	46	46	..	712	641	1 353	Novi Ligure.
68	33	31	2	35	34	1	514	500	1 014	Tortona.
240	143	136	7	97	96	1	1 696	1 626	3 322	<b>Cuneo</b>
218	131	125	6	87	86	1	1 192	1 109	2 301	Alba.
224	136	134	2	88	85	3	1 281	1 156	2 437	Mondovì.
246	139	138	1	107	102	5	1 359	1 285	2 644	Saluzzo.
171	86	84	2	85	81	4	1 956	1 909	3 865	<b>Novara.</b>
150	87	79	8	63	58	5	1 171	1 189	2 360	Biella.
43	27	24	3	16	16	..	359	327	686	Domodossola.
70	36	34	2	34	33	1	709	746	1 455	Pallanza.
23	9	8	1	14	13	1	256	302	558	Varallo.
70	32	31	1	38	38	..	1 080	982	2 062	Vercelli.
738	408	373	35	330	288	42	6 032	5 761	11 793	<b>Torino</b>
91	52	47	5	39	30	9	744	771	1 515	Aosta.
152	84	81	3	68	67	1	1 342	1 417	2 759	Ivrea
152	95	91	4	57	56	1	1 078	1 067	2 145	Pinerolo.
97	60	58	2	37	36	1	772	784	1 556	Susa.
768	431	381	50	337	287	50	4 945	4 836	9 781	<b>Genova.</b>
60	36	33	3	24	24	..	462	453	915	Albenga.
92	47	43	4	45	43	2	833	795	1 628	Chiavari.
75	41	32	9	34	28	6	958	908	1 866	Savona.
256	149	132	17	107	92	15	1 248	1 114	2 362	Spezia.
57	23	18	5	34	32	2	480	526	1 006	<b>Porto Maurizio.</b>
73	42	40	2	31	27	4	764	698	1 462	San Remo.
496	288	278	10	208	203	5	3 685	3 521	7 206	<b>Bergamo.</b>
120	72	67	5	48	48	..	789	776	1 565	Clusone.
196	121	120	1	75	75	..	1 619	1 499	3 118	Treviglio.

Anno 1912.

A). — Nei 276 cir

CIRCONDARI o DISTRETTI (a) (ordinati per province)	MATRIMONI	NATI VIVI									
		Totale dei nati vivi	MASCHI					FEMMINE			
			Totale	Legittimi	Illegittimi riconosciuti da uno o da entrambi i genitori	Illegittimi non riconosciuti e nati di stato civile ignoto	Totale	Legittime	Illegittime riconosciute da uno o da entrambi i genitori	Illegittime non riconosciute e nate di stato civile ignoto	
<b>Brescia</b> . . . . .	1 961	10 374	5 318	5 139	73	106	5 056	4 904	81	71	
Breno . . . . .	416	2 506	1 250	1 221	3	26	1 256	1 229	6	21	
Chiari . . . . .	632	3 741	1 912	1 895	10	7	1 829	1 819	5	5	
Salò . . . . .	498	2 370	1 220	1 201	17	2	1 150	1 126	19	5	
Verolanuova . . . . .	421	2 333	1 200	1 193	5	2	1 133	1 127	6	..	
<b>Como</b> . . . . .	2 185	9 085	4 618	4 526	25	67	4 467	4 379	35	53	
Lecco . . . . .	1 052	5 510	2 805	2 795	3	7	2 705	2 699	2	4	
Varese . . . . .	1 344	4 467	2 282	2 268	10	4	2 185	2 162	14	9	
<b>Cremona</b> . . . . .	1 332	5 528	2 883	2 803	27	53	2 645	2 555	22	68	
Casalmaggiore . . . . .	353	1 201	632	611	9	12	569	546	10	13	
Crema . . . . .	604	3 905	1 967	1 947	2	18	1 938	1 907	3	28	
<b>Mantova (b)</b> . . . . .	692	3 122	1 612	1 362	131	119	1 510	1 273	120	117	
Asola . . . . .	154	717	349	319	7	23	368	337	5	26	
Bozzolo . . . . .	205	897	454	422	18	14	443	404	22	17	
Canneto sull'Oglio . . . . .	86	345	182	170	9	3	163	151	6	6	
Castiglione delle Stiviere . . . . .	103	564	309	296	3	10	255	238	2	15	
Gonzaga . . . . .	373	1 972	1 035	818	164	53	937	761	145	31	
Ostiglia . . . . .	117	649	359	300	47	12	290	239	43	8	
Revere . . . . .	208	1 014	515	445	60	10	499	432	57	10	
Sermide . . . . .	163	840	423	337	81	5	417	343	63	11	
Viadana . . . . .	236	1 102	571	532	13	26	531	508	4	19	
Volta Mantovana . . . . .	98	461	235	222	7	6	226	213	6	7	
<b>Milano</b> . . . . .	6 334	24 180	12 382	11 531	586	265	11 798	10 942	581	275	
Abbiategrosso . . . . .	1 001	4 780	2 415	2 409	3	3	2 365	2 361	2	2	
Gallarate . . . . .	1 692	8 502	4 392	4 387	4	1	4 110	4 102	4	4	
Lodi . . . . .	1 357	6 061	3 213	3 179	11	23	2 848	2 824	5	19	
Monza . . . . .	2 089	11 854	6 166	6 142	15	9	5 688	5 665	14	9	
<b>Pavia</b> . . . . .	1 151	4 386	2 242	2 151	8	83	2 144	2 050	8	86	
Bobbio . . . . .	258	1 178	606	603	..	3	572	560	4	8	
Mortara . . . . .	1 287	3 425	1 739	1 722	12	5	1 686	1 668	3	15	
Voghera . . . . .	956	3 705	1 962	1 940	9	13	1 743	1 723	8	12	
<b>Sondrio</b> . . . . .	902	4 152	2 122	2 067	18	37	2 030	1 983	18	29	

(a) I nomi dei distretti sono indicati in carattere corsivo.

(b) Le circoscrizioni *distrettuali*, ancora nominalmente esistenti nella provincia di Mantova e in quelle del Veneto, e le nuove circoscrizioni generali della Statistica, con l'approvazione del Ministero dell'Interno. Si è data cioè notizia, per ciascuna Provincia, prima di tutti sivamente dei nuovi circondari.

DELLA POPOLAZIONE NELL'ANNO 1912.

condari o distretti.

Anno 1912.

Totale dei nati-morti	NATI - MORTI						MORTI			CIRCONDARI o DISTRETTI (a) (ordinati per provincie)
	MASCHI			FEMMINE			Maschi	Femmine	Totale	
	Totale	Legittimi	Illegittimi e nati morti di stato civile ignoto	Totale	Legittime	Illegittime e nate morte di stato civile ignoto				
405	233	212	21	172	163	9	2 999	2 817	5 816	<b>Brescia.</b>
109	53	51	2	56	56	..	693	682	1 375	Breno
151	87	86	1	64	63	1	1 054	957	2 011	Chiari.
133	71	70	1	62	58	4	624	541	1 165	Salò.
76	42	42	..	34	34	..	612	544	1 156	Verolanuova.
368	196	188	8	172	164	8	2 719	2 561	5 280	<b>Como.</b>
186	100	99	1	86	85	1	1 622	1 677	3 299	Lecco.
169	102	100	2	67	67	..	1 452	1 417	2 869	Varese.
261	149	144	5	112	112	..	1 914	1 799	3 713	<b>Cremona</b>
50	23	22	1	27	25	2	376	316	692	Casalmaggiore.
147	68	68	..	79	78	1	988	1 013	2 001	Crema.
192	116	97	19	76	58	18	921	824	1 745	<b>Mantova (b)</b>
38	18	15	3	20	18	2	166	140	306	Asola.
42	24	22	2	18	16	2	240	245	485	Bozzolo.
16	7	7	..	9	7	2	106	88	194	Canneto sull'Oglio
26	10	9	1	16	13	3	156	140	296	Castiglione delle Stiviere.
107	60	46	14	47	36	11	429	394	823	Gonzaga
29	16	15	1	13	10	3	152	121	273	Ostiglia.
56	30	28	2	26	25	1	212	203	415	Revere.
33	16	12	4	17	13	4	166	189	355	Sermide.
60	35	32	3	25	21	4	346	258	604	Viadana.
20	11	10	1	9	9	..	116	113	229	Volta Mantovana.
887	495	430	65	392	344	48	7 475	6 864	14 339	<b>Milano.</b>
144	87	87	..	57	56	1	1 143	1 124	2 267	Abbiategrasso.
274	153	152	1	121	119	2	2 125	1 997	4 122	Gallarate.
190	86	85	1	104	100	4	1 600	1 501	3 101	Lodi .
366	201	199	2	165	162	3	3 320	3 019	6 339	Monza.
155	92	87	5	63	58	5	1 300	1 156	2 456	<b>Pavia.</b>
30	21	21	..	9	9	..	352	301	653	Bobbio.
81	36	36	..	45	41	4	1 016	1 052	2 068	Mortara.
127	74	71	3	53	51	2	1 107	1 023	2 130	Voghera
212	133	120	13	79	76	3	1 152	1 162	2 314	<b>Sondrio.</b>

*circondariali* costituite nel Veneto col Regio decreto 19 maggio 1912, n. 554, sono state disposte secondo l'ordine adottato da questa Direzione distretti in amministrazione diretta della Prefettura, con a capo quello che prende il nome dal Comune capoluogo di provincia, e succes-

Anno 1912.

A.) — Nei 276 cir

CIRCONDARI o DISTRETTI (a), (ordinati per provincie)	MATRIMONI	NATI VIVI									
		Totale dei nati vivi	MASCHI					FEMMINE			
			Totale	Legittimi	Illegittimi riconosciuti da uno o da entrambi i genitori	Illegittimi non riconosciuti e nati di stato civile ignoto	Totale	Legittime	Illegittime riconosciute da uno o da entrambi i genitori	Illegittime non riconosciute e nate di stato civile ignoto	
<b>Belluno (*)</b> . . . . .	405	2 188	1 116	1 088	24	4	1 072	1 057	10	5	
<i>Agordo</i> . . . . .	145	890	465	453	11	1	425	411	14	..	
<i>Longarone</i> . . . . .	89	448	230	224	5	1	218	216	1	1	
Feltre (b) . . . . .	486	2 490	1 266	1 228	36	2	1 224	1 188	35	1	
<i>Pieve di Cadore (c)</i> . . . . .	257	1 110	562	543	17	2	548	525	18	5	
<b>Padova (*)</b> . . . . .	1 275	7 165	3 667	3 347	216	104	3 498	3 204	195	99	
<i>Camposampiero</i> . . . . .	451	2 512	1 306	1 273	31	2	1 206	1 181	22	3	
<i>Cittadella</i> . . . . .	254	1 853	926	903	16	7	927	896	21	10	
<i>Conselve</i> . . . . .	225	1 330	682	660	14	8	648	621	22	5	
<i>Este</i> . . . . .	332	2 014	1 035	977	46	12	979	921	43	15	
<i>Monseice</i> . . . . .	268	1 730	895	798	75	22	835	736	78	21	
<i>Montagnana</i> . . . . .	249	1 338	688	647	32	9	650	594	43	13	
<i>Piove di Sacco</i> . . . . .	351	1 975	1 028	919	99	10	947	862	74	11	
<b>Rovigo (*)</b> . . . . .	345	1 752	867	784	71	12	885	824	56	5	
<i>Badia Polesine</i> . . . . .	171	879	470	436	33	1	409	375	31	3	
<i>Lendinara</i> . . . . .	176	1 002	517	483	30	4	485	450	34	1	
<i>Massa Superiore</i> . . . . .	174	871	466	405	57	4	405	362	42	1	
<i>Occhiobello</i> . . . . .	214	1 147	557	480	77	..	500	510	78	2	
<i>Polesella</i> . . . . .	141	759	395	345	46	4	364	317	42	5	
<i>Adria (d)</i> . . . . .	734	4 106	2 096	1 658	395	43	2 010	1 592	374	44	
<b>Treviso (*)</b> . . . . .	906	5 477	2 810	2 629	138	43	2 667	2 494	130	43	
<i>Asolo</i> . . . . .	233	1 439	735	722	10	3	704	686	14	4	
<i>Castelfranco Veneto</i> . . . . .	289	1 845	962	951	7	4	883	871	5	7	
<i>Conegliano</i> . . . . .	443	2 372	1 249	1 226	11	12	1 123	1 106	8	9	
<i>Montebelluna</i> . . . . .	310	1 964	1 023	985	33	5	941	916	20	5	
<i>Oderzo</i> . . . . .	411	2 721	1 390	1 350	33	7	1 331	1 292	32	7	
<i>Valdobbiadene</i> . . . . .	232	1 128	561	555	1	5	567	564	2	1	
<i>Vittorio</i> . . . . .	375	2 055	1 033	1 008	21	4	1 022	996	16	10	
<b>Udine (*)</b> . . . . .	665	3 435	1 766	1 647	55	64	1 669	1 539	55	75	
<i>Codroipo</i> . . . . .	198	1 141	603	597	4	2	538	523	9	1	
<i>Gemona</i> . . . . .	272	1 437	730	716	8	6	707	691	11	5	
<i>Latisana</i> . . . . .	180	1 012	560	530	24	6	452	433	15	4	

(\*) Veggasi la nota (b) a pag. 4.

(a) I nomi dei distretti sono indicati in carattere corsivo.

(b) Comprende il territorio degli antichi distretti di *Feltre* e *Fonzaso*.

(c) " " " " " *Pieve di Cadore* e *Auronzo*.

(d) " " " " " *Adria* e *Ariano nel Polesine*.

DELLA POPOLAZIONE NELL'ANNO 1912.

condari o distretti.

Anno 1912.

Totale dei nati-morti	NATI - MORTI						MORTI			CIRCONDARI o DISTRETTI (a) (ordinati per provincie)
	MASCHI			FEMMINE			Maschi	Femmine	Totale	
	Totale	Legittimi	Illegittimi e nati morti di stato civile ignoto	Totale	Legittime	Illegittime e nate morte di stato civile ignoto				
66	45	44	1	21	21	..	532	564	1 096	<i>Belluno (*)</i>
41	24	23	1	17	11	6	240	214	454	<i>Agordo.</i>
11	6	6	..	5	5	..	104	112	216	<i>Longarone.</i>
100	53	49	4	47	47	..	587	580	1 167	<i>Feltre (b).</i>
30	18	17	1	12	12	..	350	378	728	<i>Pieve di Cadore (c).</i>
252	144	118	26	108	94	14	1 732	1 761	3 543	<i>Padova (*)</i>
44	24	24	..	20	19	1	508	458	966	<i>Camposampiero.</i>
50	31	31	..	19	19	..	389	334	723	<i>Cittadella.</i>
67	33	29	4	34	30	4	313	297	610	<i>Conselve.</i>
56	35	30	5	21	19	2	499	475	974	<i>Este.</i>
55	27	26	1	28	26	2	405	407	812	<i>Monseice.</i>
79	34	30	4	45	43	2	304	309	613	<i>Montagnana.</i>
86	51	47	4	35	30	5	394	384	778	<i>Piove di Sacco.</i>
99	52	48	4	47	43	4	477	459	936	<i>Rovigo (*).</i>
40	23	21	2	17	15	2	256	219	475	<i>Badia Polesine.</i>
23	13	10	3	10	9	1	252	221	473	<i>Lendinara.</i>
30	13	10	3	17	16	1	166	179	345	<i>Massa Superiore.</i>
23	11	9	2	12	8	4	232	227	459	<i>Occhiobello.</i>
43	26	24	2	17	13	4	181	197	378	<i>Polesella.</i>
144	88	69	19	56	40	16	779	702	1 481	<i>Adria (d).</i>
171	103	93	10	68	65	3	1 225	1 085	2 310	<i>Treviso (*)</i>
54	35	33	2	19	19	..	341	299	640	<i>Asolo.</i>
48	21	20	1	27	26	1	438	440	878	<i>Castelfranco Veneto.</i>
76	37	37	..	39	38	1	380	354	734	<i>Conegliano.</i>
42	26	26	..	16	15	1	385	386	771	<i>Montebelluna</i>
62	38	34	4	24	24	..	520	438	958	<i>Oderzo.</i>
39	24	23	1	15	12	3	237	270	507	<i>Valdobbiadene.</i>
54	28	26	2	26	25	1	418	394	812	<i>Vittorio.</i>
125	60	51	9	65	59	6	1 047	1 037	2 084	<i>Udine (*)</i>
28	12	12	..	16	16	..	237	254	491	<i>Codroipo.</i>
69	43	42	1	26	26	..	314	304	618	<i>Gemona.</i>
27	16	15	1	11	11	..	252	228	480	<i>Latisana.</i>

Anno 1912.

A). — Nei 276 cir

CIRCONDARI o DISTRETTI (a) (ordinati per provincie)	MATRIMONI	NATI VIVI									
		Totale dei nati vivi	MASCHI					FEMMINE			
			Totale	Legittimi	Illegittimi riconosciuti da uno o da entrambi i genitori	Illegittimi non riconosciuti e nati di stato civile ignoto	Totale	Legittime	Illegittime riconosciute da uno o da entrambi i genitori	Illegittime non riconosciute e nate di stato civile ignoto	
<i>Palmanova</i> . . . . .	234	1 305	658	625	24	9	647	603	36	8	
<i>San Daniele del Friuli</i> . . . . .	329	1 711	846	824	15	7	865	850	12	3	
<i>San Vito al Tagliamento</i> . . . . .	278	1 644	843	822	12	9	801	784	9	8	
<i>Spilimbergo</i> . . . . .	292	1 372	708	685	14	9	664	646	8	10	
<i>Tarcento</i> . . . . .	256	1 384	729	707	14	8	655	629	15	11	
<i>Cividale del Friuli (b)</i> . . . . .	516	2 250	1 151	1 106	40	5	1 099	1 046	45	8	
<i>Pordenone (c)</i> . . . . .	952	5 288	2 732	2 676	31	25	2 556	2 499	36	21	
<i>Tolmezzo (d)</i> . . . . .	512	2 354	1 214	1 142	42	30	1 140	1 091	33	16	
<b>Venezia (*)</b> . . . . .	1 119	4 592	2 364	2 114	116	134	2 228	2 015	88	125	
<i>Dolo</i> . . . . .	345	1 902	1 003	934	61	8	899	827	52	20	
<i>Mestre</i> . . . . .	273	1 624	840	783	50	7	784	731	49	4	
<i>Mirano</i> . . . . .	241	1 549	823	791	26	6	726	698	23	5	
<i>Portogruaro</i> . . . . .	409	2 232	1 145	1 064	66	15	1 087	1 010	64	13	
<i>San Donà di Piave</i> . . . . .	337	2 238	1 166	1 025	127	14	1 072	923	129	20	
<i>Chioggia (e)</i> . . . . .	558	2 598	1 344	1 144	183	17	1 254	1 088	151	15	
<b>Verona (*)</b> . . . . .	995	4 558	2 357	2 228	58	71	2 201	2 068	64	69	
<i>Bardolino</i> . . . . .	166	684	373	364	2	7	311	309	1	1	
<i>Caprino Veronese</i> . . . . .	119	540	276	264	2	10	264	257	3	4	
<i>Cologna Veneta</i> . . . . .	186	964	497	486	9	2	467	451	13	3	
<i>Isola della Scala</i> . . . . .	339	1 594	819	797	14	8	775	754	11	10	
<i>Legnago</i> . . . . .	308	1 630	845	796	37	12	785	741	32	12	
<i>San Bonifacio</i> . . . . .	301	1 438	706	688	15	3	732	720	9	3	
<i>Sanguinetto</i> . . . . .	194	889	446	434	9	3	443	429	9	5	
<i>San Pietro in Cariano</i> . . . . .	217	950	510	504	3	3	440	434	3	3	
<i>Tregnago</i> . . . . .	173	938	469	464	5	..	469	467	2	..	
<i>Villafranca di Verona</i> . . . . .	195	883	451	441	3	7	432	429	3	..	
<b>Vicenza (*)</b> . . . . .	790	4 739	2 486	2 381	27	78	2 253	2 157	23	73	
<i>Arzignano</i> . . . . .	219	1 168	618	609	7	2	550	543	7	..	
<i>Barbarano</i> . . . . .	167	883	435	427	2	6	448	445	1	2	
<i>Bassano</i> . . . . .	403	2 229	1 116	1 081	16	19	1 113	1 082	18	13	
<i>Lonigo</i> . . . . .	248	1 484	748	724	11	13	736	707	11	18	
<i>Marostica</i> . . . . .	315	1 671	885	854	14	17	786	769	8	9	
<i>Schio</i> . . . . .	426	2 137	1 098	1 077	12	9	1 039	1 009	10	20	
<i>Thiene</i> . . . . .	228	1 398	694	688	3	3	704	693	4	7	
<i>Valdagno</i> . . . . .	237	1 263	669	659	5	5	594	584	4	6	
<i>Asiago (f)</i> . . . . .	214	1 104	560	545	9	6	544	533	7	4	

(\*) Veggasi la nota (b) a pagina 4.

(a) I nomi dei distretti sono indicati in carattere corsivo.

(b) Comprende il territorio degli antichi distretti di *Cividale del Friuli* e *San Pietro al Natisone*.

(c) " " " " " *Maniago, Pordenone e Sacile*.

(d) " " " " " *Ampezzo, Moggio Udinese e Tolmezzo*.

(e) " " " dell'antico distretto di *Chioggia*.

(f) " " " " " *Asiago*.



DELLA POPOLAZIONE NELL'ANNO 1912.

condari o distretti.

Anno 1912.

Totale dei nati-morti	NATI - MORTI						MORTI			CIRCONDARI o DISTRETTI (a) (ordinati per provincie)
	MASCHI			FEMMINE			Maschi	Femmine	Totale	
	Totale	Legittimi	Illegittimi e nati morti di stato civile ignoto	Totale	Legittime	Illegittime e nate morte di stato civile ignoto				
34	17	16	1	17	17	..	294	275	569	<i>Palmanova.</i>
36	19	18	1	17	16	1	402	340	742	<i>San Daniele del Friuli.</i>
47	28	27	1	19	18	1	291	315	606	<i>San Vito al Tagliamento.</i>
51	31	30	1	20	18	2	382	355	737	<i>Spilimbergo.</i>
44	22	21	1	22	22	..	333	346	679	<i>Tarcento.</i>
70	34	32	2	36	33	3	624	515	1 139	<i>Cividale del Friuli (b).</i>
160	98	94	4	62	58	4	1 091	1 045	2 136	<i>Pordenone (c).</i>
101	53	46	7	48	43	5	642	645	1 287	<i>Tolmezzo (d).</i>
176	84	74	10	92	76	16	1 934	1 728	3 662	<i>Venezia (*)</i>
69	47	41	6	22	20	2	424	397	821	<i>Dolo.</i>
66	35	34	1	31	29	2	340	326	666	<i>Mestre.</i>
63	34	32	2	29	27	2	336	319	655	<i>Mirano.</i>
59	32	26	6	27	26	1	424	419	843	<i>Portogruaro.</i>
67	32	23	9	35	24	11	334	317	651	<i>San Donà di Piave.</i>
44	23	20	3	21	19	2	786	690	1 476	<i>Chioggia (e).</i>
196	112	101	11	84	78	6	1 445	1 412	2 857	<i>Verona (*)</i>
28	13	13	..	15	14	1	162	138	300	<i>Bardolino.</i>
25	14	14	..	11	11	..	125	124	249	<i>Caprino Veronese.</i>
28	17	17	..	11	11	..	201	203	404	<i>Cologna Veneta.</i>
51	35	35	..	16	16	..	352	346	698	<i>Isola della Scala.</i>
51	24	22	2	27	27	..	400	368	768	<i>Legnago.</i>
48	33	33	..	15	15	..	300	308	608	<i>San Bonifacio.</i>
35	20	20	..	15	15	..	213	182	395	<i>Sanguinetto.</i>
35	21	21	..	14	14	..	238	186	424	<i>San Pietro in Cariano.</i>
59	35	34	1	24	23	1	188	161	349	<i>Tregnago.</i>
27	15	15	..	12	12	..	203	175	378	<i>Villafranca di Verona.</i>
122	61	59	2	61	60	1	1 233	1 133	2 366	<i>Vicenza (*)</i>
51	23	21	2	28	28	..	235	220	455	<i>Arzignano.</i>
31	13	13	..	18	18	..	150	140	290	<i>Barbarano.</i>
50	27	27	..	23	21	2	550	499	1 049	<i>Bassano.</i>
60	32	32	..	28	25	3	357	344	701	<i>Lonigo.</i>
82	55	53	2	27	26	1	381	402	783	<i>Marostica.</i>
120	68	68	..	52	40	3	536	493	1 029	<i>Schio.</i>
42	23	23	..	19	19	..	294	315	609	<i>Thiene.</i>
41	25	24	1	16	16	..	256	229	485	<i>Valdagno</i>
37	17	17	..	20	19	1	271	285	556	<i>Asiago (f).</i>

Anno 1912.

CIRCONDARI o DISTRETTI (a) (ordinati per provincie)	MATRIMONI	NATI VIVI									
		Totale dei nati vivi	MASCHI					FEMMINE			
			Totale	Legittimi	Illegittimi riconosciuti da uno o da entrambi i genitori	Illegittimi non riconosciuti e nati di stato civile ignoto	Totale	Legittime	Illegittime riconosciute da uno o da entrambi i genitori	Illegittime non riconosciute e nate di stato civile ignoto	
<b>Bologna</b> . . . . .	3 225	12 749	6 581	5 774	603	204	6 168	5 401	558	209	
Imola . . . . .	634	2 681	1 378	1 272	79	27	1 303	1 207	64	32	
Vergato . . . . .	521	2 317	1 178	1 102	51	25	1 139	1 059	61	19	
<b>Ferrara</b> . . . . .	1 325	8 279	4 185	2 969	1 045	171	4 094	2 806	1 016	182	
Cento . . . . .	272	1 285	661	609	44	8	624	569	53	2	
Comacchio . . . . .	424	2 447	1 281	993	265	23	1 166	886	258	22	
<b>Forlì</b> . . . . .	671	2 687	1 387	1 184	181	22	1 300	1 104	175	21	
Cesena . . . . .	897	4 322	2 206	1 897	282	27	2 116	1 851	249	16	
Rimini . . . . .	851	4 599	2 370	2 175	175	20	2 229	2 047	161	21	
<b>Modena</b> . . . . .	1 532	7 869	3 962	3 623	225	114	3 907	3 536	217	154	
Mirandola . . . . .	506	2 876	1 496	1 319	150	27	1 380	1 211	144	25	
Pavullo nel Frignano . . . . .	581	2 657	1 329	1 248	46	35	1 328	1 253	35	40	
<b>Parma</b> . . . . .	1 270	6 275	3 152	2 876	65	211	3 123	2 857	47	219	
Borgo San Donnino . . . . .	663	3 333	1 754	1 692	21	41	1 579	1 514	20	45	
Borgotaro . . . . .	251	1 154	583	580	1	2	571	568	1	2	
<b>Piacenza</b> . . . . .	1 223	5 754	2 985	2 866	29	90	2 769	2 656	27	86	
Fiorenzuola d'Arda . . . . .	530	2 497	1 322	1 290	6	26	1 175	1 140	7	28	
<b>Ravenna</b> . . . . .	708	2 701	1 386	1 215	147	24	1 315	1 134	152	29	
Faenza . . . . .	533	1 999	1 024	967	42	15	975	915	32	28	
Lugo . . . . .	582	2 143	1 107	986	108	13	1 036	915	101	20	
<b>Reggio nell'Emilia</b> . . . . .	1 715	9 135	4 724	4 514	109	101	4 411	4 197	97	117	
Guastalla . . . . .	512	2 800	1 423	1 294	77	52	1 377	1 256	72	49	
<b>Arezzo</b> . . . . .	2 284	9 473	4 872	4 652	113	107	4 601	4 436	80	85	
<b>Firenze</b> . . . . .	5 071	17 670	9 110	8 643	176	291	8 560	8 099	177	284	
Pistoia . . . . .	1 083	4 197	2 227	2 139	55	33	1 970	1 892	43	35	
Rocca San Casciano . . . . .	523	2 163	1 130	1 022	87	21	1 033	930	87	16	
San Miniato . . . . .	1 122	3 882	2 042	1 945	82	15	1 840	1 748	74	18	
<b>Grosseto</b> . . . . .	1 319	5 040	2 542	2 334	177	31	2 498	2 324	139	35	
<b>Livorno</b> . . . . .	737	2 509	1 241	1 166	45	30	1 268	1 175	62	31	
Portoferraio . . . . .	304	792	388	370	11	7	404	384	16	4	
<b>Lucca</b> . . . . .	2 357	9 248	4 694	4 498	95	101	4 554	4 388	91	75	

(a) I nomi dei distretti sono indicati in carattere corsivo.



DELLA POPOLAZIONE NELL'ANNO 1912.

condari o distretti.

Anno 1913.

Totale dei nat-morti	NATI - MORTI						MORTI			CIRCONDARI o DISTRETTI (α) (ordinati per province)
	MASCHI			FEMMINE			Maschi	Femmine	Totale	
	Totale	Legittimi	Illegittimi e nati morti di stato civile ignoto	Totale	Legittime	Illegittime e nate morte di stato civile ignoto				
552	327	299	28	225	204	21	3 977	3 585	7 562	<b>Bologna.</b>
85	56	46	10	29	26	3	833	787	1 620	<b>Imola.</b>
127	75	72	3	52	46	6	541	551	1 092	<b>Vergato.</b>
287	183	123	60	104	66	38	2 137	1 989	4 126	<b>Ferrara.</b>
64	37	34	3	27	22	5	346	343	689	<b>Cento.</b>
77	41	26	15	36	22	14	637	514	1 151	<b>Comacchio.</b>
121	74	59	15	47	35	12	758	680	1 438	<b>Forlì.</b>
145	77	64	13	68	51	17	992	961	1 953	<b>Cesena.</b>
128	69	61	8	59	57	2	1 129	970	2 099	<b>Rimini.</b>
368	223	195	28	145	135	10	2 263	2 025	4 288	<b>Modena.</b>
102	61	53	8	41	37	4	726	639	1 365	<b>Mirandola.</b>
135	75	71	4	60	58	2	653	572	1 225	<b>Pavullo nel Frignano</b>
336	186	169	17	150	138	12	1 807	1 654	3 461	<b>Parma.</b>
134	79	73	6	55	53	2	910	736	1 646	<b>Borgo San Donnino.</b>
59	39	39	..	20	19	1	264	298	562	<b>Borgotaro.</b>
235	147	136	11	88	86	2	1 721	1 620	3 341	<b>Piacenza.</b>
122	69	67	2	53	52	1	621	568	1 189	<b>Fiorenzuola d'Arda.</b>
137	77	67	10	60	50	10	783	747	1 530	<b>Ravenna.</b>
41	18	16	2	23	20	3	605	527	1 132	<b>Faenza.</b>
89	48	44	4	41	37	4	604	533	1 137	<b>Lugo.</b>
456	253	225	28	203	192	11	2 688	2 405	5 093	<b>Reggio nell'Emilia.</b>
121	81	70	11	40	34	6	729	684	1 413	<b>Guastalla.</b>
460	266	246	20	194	179	15	2 661	2 459	5 120	<b>Arezzo.</b>
686	389	361	28	297	268	29	5 506	5 213	10 719	<b>Firenze.</b>
205	99	93	6	106	97	9	1 047	984	2 031	<b>Pistoia.</b>
108	51	45	6	57	53	4	568	518	1 086	<b>Rocca San Casciano.</b>
147	92	87	5	55	50	5	1 047	959	2 006	<b>San Miniato.</b>
218	119	113	6	99	89	10	1 057	960	2 017	<b>Grosseto.</b>
67	35	35	..	32	32	..	956	813	1 769	<b>Livorno.</b>
26	10	9	1	16	16	..	252	179	431	<b>Portoferraio.</b>
438	253	241	12	185	170	15	2 521	2 479	5 000	<b>Lucca.</b>

Anno 1912.

A). — Nei 276 cir

CIRCONDARI o DISTRETTI (a) (ordinati per provincie)	MATRIMONI	NATI VIVI									
		Totale dei nati vivi	MASCHI					FEMMINE			
			Totale	Legittimi	Illegittimi riconosciuti da uno o da entrambi i genitori	Illegittimi non riconosciuti e nati di stato civile ignoto	Totale	Legittime	Illegittime riconosciute da uno o da entrambi i genitori	Illegittime non riconosciute e nate di stato civile ignoto	
<b>Massa e Carrara</b> . . . . .	1 241	4 897	2 451	2 237	184	30	2 446	2 240	185	21	
Castelnuovo di Garfagnana . . . . .	298	1 193	626	609	10	7	567	543	11	13	
Pontremoli . . . . .	292	1 287	673	656	6	11	614	599	2	13	
<b>Fisa</b> . . . . .	1 911	6 572	3 365	3 164	126	75	3 207	2 989	137	81	
Volterra . . . . .	713	2 915	1 518	1 452	48	18	1 397	1 332	39	26	
<b>Siena</b> . . . . .	1 199	4 463	2 248	2 157	56	35	2 215	2 134	46	35	
Montepulciano . . . . .	665	2 617	1 311	1 245	44	22	1 306	1 257	34	15	
<b>Ancona</b> . . . . .	2 602	10 852	5 632	5 365	166	101	5 220	4 992	141	87	
<b>Ascoli Piceno</b> . . . . .	1 079	4 242	2 090	1 922	122	46	2 152	1 967	132	53	
Fermo . . . . .	954	4 334	2 211	2 104	66	41	2 123	2 032	58	33	
<b>Macerata</b> . . . . .	1 519	7 063	3 610	3 500	63	47	3 453	3 339	69	45	
Camerino . . . . .	406	1 549	808	763	26	19	741	708	18	15	
<b>Pesaro</b> . . . . .	1 199	4 475	2 311	2 168	111	32	2 164	2 024	107	33	
Urbino . . . . .	1 163	5 101	2 634	2 314	258	62	2 467	2 191	207	69	
<b>Perugia</b> . . . . .	2 289	9 277	4 745	4 447	150	148	4 532	4 244	142	146	
Foligno . . . . .	642	2 690	1 391	1 267	86	38	1 299	1 187	96	16	
Orvieto . . . . .	452	1 962	1 056	987	40	29	906	849	28	29	
Rieti . . . . .	799	3 243	1 696	1 611	66	19	1 547	1 450	78	19	
Spoleto . . . . .	631	2 504	1 273	1 154	79	40	1 231	1 131	59	41	
Terni . . . . .	968	2 995	1 569	1 447	72	50	1 426	1 313	65	48	
<b>Roma</b> . . . . .	6 384	23 493	11 942	10 268	1 198	476	11 551	9 991	1 131	429	
Civitavecchia . . . . .	277	1 308	635	545	83	7	673	594	74	5	
Frosinone . . . . .	1 885	7 798	3 929	3 463	349	117	3 869	3 433	336	100	
Velletri . . . . .	874	3 554	1 820	1 599	196	25	1 734	1 511	200	23	
Viterbo . . . . .	1 663	6 234	3 201	2 728	437	36	3 033	2 571	414	48	
<b>Aquila degli Abruzzi</b> . . . . .	1 120	4 308	2 208	2 158	22	28	2 100	2 050	26	24	
Avezzano . . . . .	1 074	4 571	2 329	2 274	47	8	2 242	2 202	31	9	
Cittaducale . . . . .	565	2 203	1 143	1 096	40	7	1 060	1 018	39	3	
Sulmona . . . . .	732	3 034	1 627	1 595	10	22	1 407	1 384	12	11	
<b>Campobasso</b> . . . . .	962	3 830	1 919	1 883	14	22	1 911	1 888	9	14	
Isernia . . . . .	1 046	3 957	2 044	2 029	11	4	1 913	1 902	4	7	
Larino . . . . .	920	4 074	2 075	2 042	13	20	1 999	1 957	15	27	

(a) I nomi dei distretti sono indicati in carattere corsivo.

DELLA POPOLAZIONE NELL'ANNO 1912.

condari o distretti.

Anno 1912.

NATI - MORTI							MORTI			CIRCONDARI o DISTRETTI (α) (ordinati per provincie)
Totale dei nati-morti	MASCHI			FEMMINE			Maschi	Femmine	Totale	
	Totale	Legittimi	Illegittimi e nati morti di stato civile ignoto	Totale	Legittime	Illegittime e nate morte di stato civile ignoto				
224	125	113	12	99	90	9	1 050	1 009	2 059	<b>Massa e Carrara.</b>
43	21	18	3	22	20	2	283	323	606	Castelnuovo di Garfagnana
48	27	26	1	21	20	1	309	305	614	Pontremoli.
265	153	144	9	112	104	8	1 916	1 738	3 654	<b>Pisa.</b>
125	71	59	12	54	49	5	729	670	1 399	Volterra.
198	115	108	7	83	75	8	1 368	1 327	2 695	<b>Siena</b>
126	70	67	3	56	53	3	664	598	1 262	Montepulciano.
422	238	222	16	184	172	12	2 712	2 710	5 422	<b>Ancona.</b>
141	79	76	3	62	59	3	1 090	1 043	2 133	<b>Ascoli Piceno.</b>
143	79	72	7	64	55	9	1 130	1 154	2 284	Fermo
274	165	153	12	109	103	6	1 772	1 768	3 540	<b>Macerata.</b>
62	32	29	3	30	25	5	430	458	888	Camerino.
172	103	93	10	69	66	3	1 255	1 181	2 436	<b>Pesaro.</b>
224	130	108	22	94	78	16	1 371	1 260	2 631	Urbino.
528	309	284	25	219	201	18	2 257	2 115	4 372	<b>Perugia.</b>
90	52	46	6	38	33	5	676	589	1 265	Foligno.
79	46	44	2	33	9	4	460	377	837	Orvieto.
155	89	80	9	66	63	3	815	697	1 512	Rieti.
117	64	61	3	53	51	2	703	696	1 399	Spoletto.
133	78	71	7	55	52	3	778	762	1 540	Terni.
1 086	581	466	115	505	407	98	6 994	6 256	13 250	<b>Roma.</b>
60	35	28	7	25	20	5	292	254	546	Civitavecchia.
437	227	204	23	210	187	23	1 683	1 795	3 478	Frosinone.
205	129	119	10	76	65	11	752	742	1 494	Velletri.
246	138	110	28	108	84	24	1 688	1 609	3 297	Viterbo.
154	76	73	3	78	74	4	1 282	1 398	2 680	<b>Aquila degli Abruzzi</b>
141	75	73	2	66	66	..	1 194	1 186	2 380	Avezzano.
87	47	47	..	40	39	1	603	562	1 165	Cittaducale.
164	97	97	..	67	65	2	923	888	1 811	Sulmona.
204	113	112	1	91	89	2	1 144	1 182	2 326	<b>Campobasso.</b>
127	72	72	..	55	55	..	1 165	1 180	2 345	Isernia.
221	132	129	3	89	86	3	1 179	1 212	2 391	Larino.

Anno 1912.

A). — Nei 276 cir

CIRCONDARI o DISTRETTI (a) (ordinati per provincie)	MATRIMONI	NATI VIVI										
		Totale dei nati vivi	MASCHI					FEMMINE				
			Totale	Legittimi	Illegittimi riconosciuti da uno o da entrambi i genitori	Illegittimi non riconosciuti e nati di stato civile ignoto	Totale	Legittime	Illegittime riconosciute da uno o da entrambi i genitori	Illegittime non riconosciute e nate di stato civile ignoto		
<b>Chieti</b> . . . . .	1 014	4 527	2 350	2 297	20	33	2 177	2 129	11	37		
Lanciano . . . . .	984	3 947	2 060	2 011	12	37	1 887	1 847	13	27		
Vasto . . . . .	892	3 693	1 944	1 912	17	15	1 749	1 708	14	27		
<b>Teramo</b> . . . . .	1 561	6 063	3 133	3 021	32	80	2 930	2 780	75	75		
Penne . . . . .	1 073	4 233	2 190	2 120	32	38	2 043	1 987	19	37		
<b>Avellino</b> . . . . .	1 371	6 095	3 101	3 040	30	31	2 994	2 944	15	35		
Ariano di Puglia . . . . .	672	3 427	1 734	1 709	9	16	1 693	1 667	11	15		
Sant'Angelo dei Lombardi . . . . .	949	4 160	2 151	2 122	15	14	2 009	1 979	12	18		
<b>Benevento</b> . . . . .	862	4 370	2 187	2 150	12	25	2 183	2 154	14	15		
Cerreto Sannita . . . . .	558	2 506	1 311	1 293	6	12	1 195	1 178	7	10		
San Bartolomeo in Galdo . . . . .	464	2 064	1 102	1 076	4	22	962	946	2	14		
<b>Caserta</b> . . . . .	2 629	11 333	5 755	5 666	32	57	5 578	5 507	20	51		
Gaeta . . . . .	1 364	5 431	2 778	2 723	23	32	2 653	2 610	20	23		
Nola . . . . .	850	3 786	1 963	1 951	10	2	1 823	1 812	11	..		
Piedimonte d'Alife . . . . .	344	1 549	786	779	4	3	763	754	4	5		
Sora . . . . .	1 418	5 634	2 885	2 860	12	13	2 749	2 715	25	9		
<b>Napoli</b> . . . . .	6 118	24 892	12 662	11 767	301	594	12 230	11 326	327	577		
Casoria . . . . .	1 648	7 204	3 711	3 678	12	21	3 493	3 457	18	18		
Castellammare di Stabia . . . . .	1 568	7 459	3 832	3 735	12	85	3 627	3 529	15	83		
Pozzuoli . . . . .	820	3 336	1 647	1 627	11	9	1 639	1 665	6	18		
<b>Salerno</b> . . . . .	2 464	10 762	5 507	5 367	30	110	5 255	5 106	26	123		
Campagna . . . . .	684	3 159	1 659	1 621	15	23	1 500	1 467	18	15		
Sala Consilina . . . . .	565	2 450	1 263	1 243	12	8	1 187	1 161	18	8		
Vallo della Lucania . . . . .	623	3 116	1 554	1 500	16	38	1 562	1 484	27	51		
<b>Bari delle Puglie</b> . . . . .	3 640	15 204	7 796	7 602	83	111	7 408	7 188	93	127		
Altamura . . . . .	1 121	5 207	2 615	2 578	14	23	2 592	2 555	21	16		
Barletta . . . . .	3 236	14 076	7 108	6 982	62	64	6 963	6 865	40	63		
<b>Foggia</b> . . . . .	1 823	8 197	4 050	3 955	56	39	4 147	4 059	41	47		
Bovino . . . . .	382	2 068	1 069	1 049	1	19	999	980	4	15		
San Severo . . . . .	1 414	6 451	3 350	3 275	44	31	3 101	3 051	26	24		

(a) I nomi dei distretti sono indicati in carattere corsivo.

DELLA POPOLAZIONE NELL'ANNO 1912.

condari o distretti.

Anno 1912.

Totale dei nati-morti	NATI - MORTI						MORTI			CIRCONDARI o DISTRETTI (a) (ordinati per provincie)
	MASCHI			FEMMINE			Maschi	Femmine	Totale	
	Totale	Legittimi	Illegittimi e nati morti di stato civile ignoto	Totale	Legittime	Illegittime e nate morte di stato civile ignoto				
214	127	124	3	87	84	3	1 084	1 176	2 260	<b>Chieti.</b>
198	106	104	2	92	89	3	1 073	1 135	2 208	Lanciano.
214	128	121	7	86	84	2	1 019	1 121	2 140	Vasto.
284	158	151	7	126	120	6	1 603	1 591	3 194	<b>Teramo.</b>
227	120	119	1	107	104	3	1 077	1 025	2 102	Penne.
243	149	143	6	94	91	3	1 802	1 882	3 684	<b>Avellino.</b>
169	94	93	1	75	73	2	873	939	1 812	Ariano di Puglia.
158	103	102	1	55	54	1	1 173	1 264	2 437	Sant'Angelo dei Lombardi.
200	105	104	1	95	93	2	1 235	1 262	2 497	<b>Benevento.</b>
139	70	69	1	69	68	1	735	675	1 410	Cerreto Sannita.
107	60	59	1	47	46	1	557	592	1 149	San Bartolomeo in Galdo.
458	263	254	9	195	187	8	3 484	3 409	6 893	<b>Caserta.</b>
229	122	118	4	107	102	5	1 502	1 467	2 969	Gaeta.
124	62	62	..	63	62	..	1 336	1 266	2 602	Nola.
57	25	24	1	32	29	3	420	469	889	Piedimonte d'Alife.
216	114	108	6	102	96	6	1 388	1 434	2 822	Sora.
1 549	888	799	89	661	593	68	8 801	8 131	16 932	<b>Napoli.</b>
333	205	202	3	128	128	..	2 112	2 029	4 141	Casoria.
435	254	249	5	181	170	11	2 326	2 263	4 589	Castellammare di Stabia.
181	100	97	3	81	81	..	966	963	1 929	Pozzuoli.
665	354	346	8	811	303	8	3 565	3 563	7 128	<b>Salerno.</b>
162	89	85	4	73	70	3	863	874	1 737	Campagna.
99	49	48	1	50	49	1	577	735	1 312	Sala Consilina.
54	32	29	3	22	20	2	682	764	1 446	Vallo della Lucania.
645	352	342	10	293	281	12	4 101	4 220	8 321	<b>Bari delle Puglie.</b>
205	122	122	..	83	82	1	1 491	1 525	3 016	Altamura.
797	474	467	7	323	320	3	3 877	3 974	7 851	Barletta.
436	252	245	7	184	178	6	2 940	2 881	5 820	<b>Foggia.</b>
81	41	40	1	40	37	3	594	642	1 236	Bovino.
214	129	127	2	85	85	..	2 375	2 208	4 583	San Severo.

Anno 1912.

A). — Nei 276 cir

CIRCONDARI o DISTRETTI (a) (ordinati per provincie)	MATRIMONI	NATI VIVI									
		Totale dei nati vivi	MASCHI					FEMMINE			
			Totale	Legittimi	Illegittimi riconosciuti da uno o da entrambi i genitori	Illegittimi non riconosciuti e nati di stato civile ignoto	Totale	Legittime	Illegittime riconosciute da uno o da entrambi i genitori	Illegittime non riconosciute e nate di stato civile ignoto	
<b>Lecce</b> . . . . .	1 674	7 343	3 767	3 628	62	77	3 576	3 466	45	65	
Brindisi . . . . .	1 449	6 470	3 311	3 225	40	39	3 159	3 009	73	77	
Callipoli . . . . .	1 673	7 582	3 874	3 794	21	59	3 708	3 614	28	66	
Taranto . . . . .	1 889	8 766	4 490	4 308	82	100	4 276	4 123	68	85	
<b>Potenza</b> . . . . .	1 142	5 176	2 682	2 641	30	11	2 494	2 448	34	12	
Lagonegro . . . . .	822	3 518	1 834	1 796	29	9	1 684	1 640	37	7	
Matera . . . . .	934	4 581	2 416	2 386	25	5	2 165	2 134	22	9	
Melfi . . . . .	972	4 270	2 212	2 184	20	8	2 058	2 054	17	7	
<b>Catanzaro</b> . . . . .	1 209	5 002	2 600	2 404	59	137	2 402	2 234	38	130	
Cotrone . . . . .	622	2 792	1 396	1 310	46	40	1 396	1 315	46	35	
Monteleone di Calabria . . . . .	1 098	5 323	2 744	2 675	19	50	2 579	2 521	18	40	
Nicastro . . . . .	922	3 873	1 978	1 828	31	119	1 895	1 728	23	144	
<b>Cosenza</b> . . . . .	1 576	6 175	3 146	2 960	74	112	3 029	2 851	68	110	
Castrovillari . . . . .	840	3 643	1 858	1 781	64	13	1 785	1 722	48	15	
Paola . . . . .	851	3 460	1 770	1 668	65	37	1 690	1 593	53	44	
Rossano . . . . .	448	2 158	1 086	1 023	41	22	1 072	987	49	36	
<b>Reggio di Calabria</b> . . . . .	1 322	6 192	3 129	3 016	24	89	3 063	2 948	25	90	
Gerace Marina . . . . .	1 194	5 265	2 780	2 627	36	117	2 485	2 328	28	129	
Palmi . . . . .	1 211	6 051	3 135	3 033	28	74	2 916	2 817	13	86	
<b>Caltanissetta</b> . . . . .	1 102	5 629	2 969	2 925	23	21	2 660	2 616	13	31	
Piazza Armerina . . . . .	972	4 291	2 241	2 176	18	47	2 050	1 987	11	52	
Terranova di Sicilia . . . . .	750	3 450	1 803	1 772	5	26	1 647	1 621	3	23	
<b>Catania</b> . . . . .	2 899	12 128	6 241	5 905	181	155	5 887	5 621	144	122	
Acireale . . . . .	1 310	4 499	2 354	2 310	23	21	2 145	2 093	31	21	
Caltagirone . . . . .	1 135	4 811	2 504	2 441	41	22	2 307	2 252	26	29	
Nicosia . . . . .	797	3 836	1 945	1 871	42	32	1 801	1 825	32	34	
<b>Girgenti</b> . . . . .	2 307	10 232	5 348	5 226	53	69	4 884	4 740	57	87	
Bivona . . . . .	566	3 002	1 536	1 505	10	21	1 466	1 447	7	12	
Sciacca . . . . .	410	1 832	938	916	5	17	894	880	..	14	

(a) I nomi dei distretti sono indicati in carattere corsivo.

DELLA POPOLAZIONE NELL'ANNO 1912.

condari o distretti.

Anno 1912.

Totale dei nati-morti	NATI - MORTI						MORTI			CIRCONDARI o DISTRETTI (a) (ordinati per provincie)
	MASCHI			FEMMINE			Maschi	Femmine	Totale	
	Totale	Legittimi	Illegittimi e nati morti di stato civile ignoto	Totale	Legittime	Illegittime e nate morte di stato civile ignoto				
284	171	167	4	113	109	4	1 973	1 863	3 836	<b>Lecce.</b>
317	189	183	6	128	121	7	1 971	2 003	3 974	Brindisi.
245	135	134	1	110	108	2	1 797	1 760	3 557	Gallipoli.
439	229	209	20	210	196	14	2 517	2 547	5 064	Taranto.
245	129	125	4	116	116	..	1 500	1 631	3 131	<b>Potenza.</b>
161	87	84	3	74	69	5	909	1 020	1 929	Lagonegro.
285	155	155	..	130	123	7	1 223	1 313	2 536	Matera.
198	110	107	3	88	84	4	1 102	1 158	2 260	Melfi.
265	157	143	14	108	96	12	1 644	1 737	3 381	<b>Catanzaro.</b>
86	43	41	2	43	38	5	863	956	1 819	Cotrone.
117	69	63	6	48	42	6	1 481	1 569	3 050	Monteleone di Calabria.
160	91	86	5	69	68	1	905	1 017	1 922	Nicastro.
264	126	118	8	138	126	12	1 803	2 110	3 913	<b>Cosenza.</b>
143	86	81	5	57	56	1	980	1 099	2 079	Castrovillari.
168	100	96	4	68	67	1	838	897	1 735	Paola.
54	35	32	3	19	17	2	589	584	1 173	Rossano.
221	130	127	3	91	90	1	1 375	1 235	2 610	<b>Reggio di Calabria.</b>
240	139	131	8	101	98	3	1 119	1 251	2 370	Gerace Marina.
283	143	142	1	140	137	3	1 597	1 600	3 197	Palmi.
184	110	110	..	74	74	..	1 735	1 704	3 439	<b>Caltanissetta.</b>
211	111	107	4	100	98	2	1 658	1 689	3 347	Piazza Armerina.
150	78	78	..	72	72	..	899	960	1 859	Terranova di Sicilia
589	323	304	19	266	240	26	4 203	4 145	8 348	<b>Catania.</b>
176	94	92	2	82	75	7	1 323	1 231	2 554	Acireale.
280	159	155	4	121	115	6	1 664	1 626	3 290	Caltagirone.
198	107	103	4	91	88	3	1 363	1 332	2 695	Nicosia.
539	300	294	6	239	233	6	2 726	2 924	5 650	<b>Girgenti.</b>
113	65	65	..	48	47	1	857	852	1 709	Bivona.
38	19	19	..	19	19	..	675	680	1 355	Sciacca.

Anno 1912.

A). — Nei 276 cir

CIRCONDARI o DISTRETTI (a) (ordinati per provincie)	MATRIMONI	NATI VIVI										
		Totale dei nati vivi	MASCHI					FEMMINE				
			Totale	Legittimi	Illegittimi riconosciuti da uno o da entrambi i genitori	Illegittimi non riconosciuti e nati di stato civile ignoto	Totale	Legittime	Illegittime riconosciute da uno o da entrambi i genitori	Illegittime non riconosciute e nate di stato civile ignoto		
<b>Messina</b> . . . . .	1 976	8 137	4 209	3 930	190	89	3 928	3 633	198	97		
Castroreale . . . . .	951	3 551	1 826	1 748	45	33	1 725	1 649	43	33		
Mistretta . . . . .	508	1 736	913	877	13	23	823	785	15	23		
Patti . . . . .	1 092	3 794	1 932	1 827	22	83	1 862	1 750	33	79		
<b>Palermo</b> . . . . .	4 643	17 639	9 082	8 840	103	139	8 557	8 361	80	116		
Cefalù . . . . .	716	3 012	1 488	1 433	7	48	1 524	1 482	13	29		
Corleone . . . . .	436	1 628	900	873	11	16	728	703	11	14		
Termini Imerese . . . . .	768	3 061	1 561	1 520	30	11	1 500	1 460	22	18		
<b>Siracusa</b> . . . . .	1 367	4 737	2 452	2 368	31	53	2 285	2 194	32	59		
Modica . . . . .	1 897	8 126	4 158	3 977	15	166	3 968	3 801	12	155		
Noto . . . . .	975	3 665	1 849	1 759	19	71	1 816	1 751	7	58		
<b>Trapani</b> . . . . .	1 449	4 902	2 483	2 418	35	30	2 419	2 349	27	43		
Alcamo . . . . .	867	3 092	1 641	1 616	12	13	1 451	1 426	5	20		
Mazara del Vallo . . . . .	804	3 156	1 645	1 595	6	44	1 511	1 460	6	45		
<b>Cagliari</b> . . . . .	1 498	6 521	3 376	3 193	99	84	3 145	2 973	86	86		
Iglesias . . . . .	898	3 485	1 842	1 784	35	23	1 643	1 593	38	12		
Lanusei . . . . .	548	2 472	1 305	1 267	24	14	1 167	1 132	20	15		
Oristano . . . . .	959	3 942	2 032	1 979	41	12	1 910	1 859	39	12		
<b>Sassari</b> . . . . .	796	3 360	1 759	1 691	32	36	1 601	1 540	32	29		
Alghero . . . . .	358	1 590	847	831	8	8	743	731	6	6		
Nuoro . . . . .	497	2 464	1 258	1 198	41	19	1 206	1 151	35	20		
Ozieri . . . . .	370	1 525	782	744	25	13	743	700	30	13		
Tempio Pausania . . . . .	350	1 699	892	841	48	3	807	761	44	2		

(a) I nomi dei distretti sono indicati in carattere corsivo.



DELLA POPOLAZIONE NELL'ANNO 1912.

condari o distretti.

Anno 1912.

Totale dei nati-morti	NATI - MORTI						MORTI			CIRCONDARI o DISTRETTI (a) (ordinati per provincie)
	MASCHI			FEMMINE			Maschi	Femmine	Totale	
	Totale	Legittimi	Illegittimi e nati morti di stato civile ignoto	Totale	Legittime	Illegittime e nate morte di stato civile ignoto				
261	142	130	12	119	105	14	2 355	2 268	4 623	<b>Messina.</b>
133	81	77	4	52	47	5	970	1 035	2 005	Castroreale.
97	64	61	3	33	31	2	493	518	1 011	Mistretta.
213	114	104	10	99	93	6	1 009	1 087	2 096	Patti.
694	384	362	22	310	296	14	5 982	5 769	11 751	<b>Palermo.</b>
121	63	63	..	58	56	2	823	935	1 758	Cefalù.
51	24	24	..	27	27	..	542	536	1 078	Corleone.
131	74	74	..	57	57	..	958	1 066	2 024	Termini Imerese.
186	114	109	5	72	68	4	1 392	1 368	2 760	<b>Siracusa.</b>
390	211	201	10	179	176	3	2 127	2 219	4 346	Modica.
121	69	65	4	52	50	2	934	957	1 891	Noto.
204	109	108	1	95	93	2	1 212	1 243	2 455	<b>Trapani.</b>
122	64	63	1	58	58	..	946	914	1 860	Alcamo.
104	60	58	2	44	41	3	1 003	1 079	2 082	Mazara del Vallo.
214	105	102	3	109	104	5	1 875	1 853	3 728	<b>Cagliari.</b>
149	88	84	4	61	58	3	1 119	1 038	2 157	Iglesias.
89	48	46	2	41	40	1	775	883	1 658	Lanusei.
108	57	54	3	51	50	1	1 444	1 420	2 864	Oristano.
119	61	58	3	58	56	2	1 016	993	2 009	<b>Sassari.</b>
47	22	21	1	25	24	1	450	436	886	Alghero.
73	43	42	1	30	29	1	788	813	1 601	Nuoro.
67	39	39	..	28	27	1	408	418	826	Ozieri.
35	18	17	1	17	14	3	392	356	748	Tempio Pausania.

Anno 1912.

PROVINCIE (ordinate per compartimenti)	MATRIMONI	NATI VIVI									
		Totale dei nati vivi	MASCHI					FEMMINE			
			Totale	Legittimi	Illegittimi riconosciuti da uno o da entrambi i genitori	Illegittimi non riconosciuti e nati di stato civile ignoto	Totale	Legittime	Illegittime riconosciute da uno o da entrambi i genitori	Illegittime non riconosciute e nate di stato civile ignoto	
Alessandria . . . . .	6 041	20 745	10 577	10 463	37	77	10 168	10 028	50	90	
Cuneo . . . . .	4 229	18 871	9 653	9 464	43	146	9 218	9 071	36	111	
Novara . . . . .	5 479	16 656	8 447	8 222	112	113	8 209	7 965	115	129	
Torino . . . . .	8 166	25 928	13 178	12 547	548	83	12 750	12 106	561	83	
Genova . . . . .	6 918	25 809	13 110	12 477	406	227	12 699	12 038	426	235	
Porto Maurizio . . . . .	978	2 935	1 480	1 407	46	27	1 455	1 374	56	25	
Bergamo . . . . .	3 559	22 172	11 357	11 266	23	68	10 815	10 728	22	65	
Brescia . . . . .	3 928	21 324	10 900	10 649	108	143	10 424	10 205	117	102	
Como . . . . .	4 581	19 062	9 705	9 589	38	78	9 357	9 240	51	66	
Cremona . . . . .	2 289	10 634	5 482	5 361	38	83	5 152	5 008	35	109	
Mantova . . . . .	2 435	11 683	6 044	5 223	540	281	5 639	4 899	473	267	
Milano . . . . .	12 473	55 377	28 568	27 648	619	301	26 809	25 894	606	309	
Pavia . . . . .	3 652	12 694	6 549	6 416	29	104	6 145	6 001	23	121	
Sondrio . . . . .	902	4 152	2 122	2 067	18	37	2 030	1 983	18	29	
Belluno . . . . .	1 382	7 126	3 639	3 536	93	10	3 487	3 397	78	12	
Padova . . . . .	3 405	19 917	10 227	9 524	529	174	9 690	9 015	498	177	
Rovigo . . . . .	1 955	10 516	5 368	4 591	709	68	5 148	4 430	657	61	
Treviso . . . . .	3 199	19 001	9 763	9 426	254	83	9 238	8 925	227	86	
Udine . . . . .	4 684	24 332	12 540	12 077	283	180	11 793	11 339	284	170	
Venezia . . . . .	3 282	16 735	8 685	7 855	629	201	8 050	7 292	556	202	
Verona . . . . .	3 193	15 068	7 749	7 466	157	126	7 319	7 059	150	110	
Vicenza . . . . .	3 247	18 076	9 309	9 045	106	158	8 767	8 522	93	152	
Bologna . . . . .	4 380	17 747	9 137	8 148	733	256	8 610	7 667	683	260	
Ferrara . . . . .	2 021	12 011	6 127	4 571	1 354	202	5 884	4 351	1 327	206	
Forlì . . . . .	2 419	11 608	5 963	5 256	688	69	5 645	5 002	585	58	
Modena . . . . .	2 610	13 402	6 787	6 190	421	176	6 615	6 000	396	219	
Parma . . . . .	2 184	10 762	5 489	5 148	87	254	5 273	4 939	68	266	
Piacenza . . . . .	1 753	8 251	4 307	4 156	35	116	3 944	3 796	34	114	
Ravenna . . . . .	1 823	6 843	3 517	3 168	297	52	3 326	2 964	285	77	
Reggio nell'Emilia . . . . .	2 227	11 935	6 147	5 808	186	153	5 788	5 453	169	166	

DELLA POPOLAZIONE NELL'ANNO 1913.

*timenti e pel Regno.*

Anno 1913.

Totale dei nati-morti	NATI - MORTI						MORTI			PROVINCIE  (ordinate per compartimenti)
	MASCHI			FEMMINE			Maschi	Femmine	Totale	
	Totale	Legittimi	Illegittimi e nati morti di stato civile ignoto	Totale	Legittime	Illegittime e nate morte di stato civile ignoto				
658	357	346	11	301	292	9	5 977	5 501	11 478	Alessandria.
928	549	533	16	379	369	10	5 523	5 176	10 704	Cuneo.
527	277	260	17	250	239	11	5 531	5 455	10 986	Novara.
1 230	699	650	49	531	477	54	9 968	9 800	19 768	Torino.
1 251	704	621	83	547	474	73	8 446	8 106	16 552	Genova.
130	65	58	7	65	59	6	1 244	1 224	2 468	Porto Maurizio.
812	481	465	16	331	326	5	6 093	5 796	11 889	Bergamo.
874	486	461	25	388	374	14	5 982	5 541	11 523	Brescia.
723	398	387	11	325	316	9	5 793	5 655	11 448	Como.
458	240	234	6	218	215	3	3 278	3 128	6 406	Cremona.
019	343	293	50	276	226	50	3 010	2 715	5 725	Mantova.
1 861	1 022	953	69	839	781	58	15 663	14 505	30 168	Milano.
393	223	215	8	170	159	11	3 775	3 532	7 307	Pavia.
212	133	120	13	79	76	3	1 152	1 162	2 314	Sondrio
248	146	139	7	102	96	6	1 813	1 848	3 661	Belluno
689	379	335	44	310	280	30	4 594	4 425	9 019	Padova.
402	226	191	35	176	144	32	2 343	2 204	4 547	Rovigo.
546	312	292	20	234	224	10	3 944	3 666	7 610	Treviso.
792	433	404	29	359	337	22	5 909	5 659	11 568	Udine.
544	287	250	37	257	221	36	4 578	4 196	8 774	Venezia.
583	339	325	14	244	236	8	3 827	3 603	7 430	Verona.
636	344	337	7	292	281	11	4 263	4 060	8 323	Vicenza.
764	458	417	41	306	276	30	5 351	4 923	10 274	Bologna.
428	261	183	78	167	110	57	3 120	2 846	5 966	Ferrara.
394	220	184	36	174	143	31	2 879	2 611	5 490	Forlì.
605	339	319	40	246	230	16	3 642	3 236	6 878	Modena.
529	304	281	23	225	210	15	2 981	2 688	5 669	Parma.
357	216	203	13	141	138	3	2 342	2 188	4 530	Piacenza.
267	143	127	16	124	107	17	1 992	1 807	3 799	Ravenna.
577	334	295	39	243	226	17	3 417	3 089	6 506	Reggio nell'Emilia.

Anno 1912.

PROVINCIE (ordinate per compartimenti)	MATRIMONI	NATI VIVI									
		Totale dei nati vivi	MASCHI					FEMMINE			
			Totale	Legittimi	Illegittimi riconosciuti da uno o da entrambi i genitori	Illegittimi non riconosciuti e nati di stato civile ignoto	Totale	Legittime	Illegittime riconosciute da uno o da entrambi i genitori	Illegittime non riconosciute e nate di stato civile ignoto	
Arezzo . . . . .	2 284	9 473	4 872	4 652	113	107	4 601	4 436	80	85	
Firenze . . . . .	7 799	27 912	14 509	13 749	400	360	13 403	12 669	381	353	
Grosseto . . . . .	1 319	5 040	2 542	2 334	177	31	2 498	2 324	139	35	
Livorno . . . . .	1 041	3 301	1 629	1 536	56	37	1 672	1 559	78	35	
Lucca . . . . .	2 357	9 248	4 694	4 498	95	101	4 554	4 388	91	75	
Massa e Carrara . . . . .	1 831	7 377	3 750	3 502	200	48	3 627	3 382	198	47	
Pisa . . . . .	2 624	9 487	4 883	4 616	174	93	4 604	4 321	176	107	
Siena . . . . .	1 864	7 080	3 559	3 402	100	57	3 521	3 391	80	50	
Ancona . . . . .	2 602	10 852	5 632	5 365	166	101	5 220	4 992	141	87	
Ascoli Piceno . . . . .	2 033	8 576	4 301	4 026	188	87	4 275	3 999	190	86	
Macerata . . . . .	1 925	8 612	4 418	4 263	89	66	4 194	4 047	87	60	
Pesaro e Urbino . . . . .	2 362	9 576	4 945	4 482	369	94	4 631	4 215	314	102	
Perugia . . . . .	5 781	22 671	11 730	10 913	493	324	10 941	10 174	468	299	
Roma . . . . .	11 083	42 387	21 527	18 603	2 263	661	20 860	18 100	2 155	605	
Aquila degli Abruzzi . . . . .	3 491	14 116	7 307	7 123	119	65	6 809	6 654	108	47	
Campobasso . . . . .	2 928	11 861	6 038	5 954	38	46	5 823	5 747	28	48	
Chieti . . . . .	2 890	12 167	6 354	6 220	49	85	5 813	5 684	38	91	
Teramo . . . . .	2 634	10 296	5 323	5 141	64	118	4 973	4 767	94	112	
Avellino . . . . .	2 992	13 682	6 986	6 871	54	61	6 696	6 590	38	68	
Benevento . . . . .	1 884	8 940	4 600	4 519	22	59	4 340	4 278	23	39	
Caserta . . . . .	6 605	27 733	14 167	13 979	81	107	13 566	13 398	80	88	
Napoli . . . . .	10 154	42 891	21 852	20 807	336	709	21 039	19 977	366	696	
Salerno . . . . .	4 336	19 487	9 983	9 731	73	179	9 504	9 218	89	197	
Bari delle Puglie . . . . .	7 997	34 487	17 519	17 162	159	198	16 968	16 608	154	206	
Foggia . . . . .	3 619	16 716	8 469	8 279	101	89	8 247	8 090	71	86	
Lecce . . . . .	6 685	30 161	15 442	14 953	214	275	14 719	14 212	214	293	
Potenza . . . . .	3 870	17 545	9 144	9 007	104	33	8 401	8 256	110	35	
Catanzaro . . . . .	3 851	16 990	8 718	8 217	155	346	8 272	7 798	125	349	
Cosenza . . . . .	3 715	15 436	7 860	7 432	244	184	7 576	7 153	218	205	
Reggio di Calabria . . . . .	3 727	17 508	9 044	8 676	88	280	8 464	8 093	66	305	

DELLA POPOLAZIONE NELL'ANNO 1912.

*timenti e pel Regno.*

**Anno 1912**

Totale dei nati-morti	NATI - MORTI						MORTI			PROVINCIE  (ordinate per compartimenti)
	MASCHI			FEMMINE			Maschi	Femmine	Totale	
	Totale	Legittimi	Illegittimi e nati morti di stato civile ignoto	Totale	Legittime	Illegittime e nate morte di stato civile ignoto				
460	266	246	20	194	179	15	2 661	2 459	5 120	Arezzo.
1 146	631	586	45	515	468	47	8 168	7 674	15 842	Firenze.
218	119	113	6	99	89	10	1 057	960	2 017	Grosseto.
93	45	44	1	48	48	..	1 208	992	2 200	Livorno.
438	253	241	12	185	170	15	2 521	2 479	5 000	Lucca.
315	173	157	16	142	130	12	1 642	1 637	3 279	Massa e Carrara.
390	224	203	21	166	153	13	2 645	2 408	5 053	Pisa
324	185	175	10	139	128	11	2 032	1 925	3 957	Siena.
422	238	222	16	184	172	12	2 712	2 710	5 422	Ancona.
284	158	148	10	126	114	12	2 220	2 197	4 417	Ascoli Piceno.
336	197	182	15	139	128	11	2 202	2 226	4 428	Macerata.
396	233	201	32	163	144	19	2 626	2 441	5 067	Pesaro e Urbino.
1 102	638	586	52	464	429	35	5 689	5 236	10 925	Perugia.
2 034	1 110	927	183	924	763	161	11 409	10 656	22 065	Roma.
546	295	290	5	251	244	7	4 002	4 034	8 036	Aquila degli Abruzzi.
552	317	313	4	235	230	5	3 488	3 574	7 062	Campobasso.
626	361	349	12	265	257	8	3 176	3 432	6 608	Chieti.
511	278	270	8	233	224	9	2 680	2 616	5 296	Teramo.
570	346	338	8	224	218	6	3 848	4 085	7 933	Avellino.
446	235	232	3	211	207	4	2 527	2 529	5 056	Benevento.
1 084	586	566	20	498	476	22	8 130	8 045	16 175	Caserta.
2 498	1 447	1 347	100	1 051	972	79	14 205	13 386	27 591	Napoli.
980	524	508	16	456	442	14	5 687	5 936	11 623	Salerno.
1 647	948	931	17	699	683	16	9 469	9 719	19 188	Bari delle Puglie.
731	422	412	10	309	300	9	5 918	5 731	11 649	Foggia.
1 285	724	693	31	561	534	27	8 258	8 173	16 431	Lecce.
889	481	471	10	408	392	16	4 734	5 122	9 856	Potenza.
628	360	333	27	268	244	24	4 893	5 279	10 172	Catanzaro.
629	347	327	20	282	266	16	4 210	4 690	8 900	Cosenza.
744	412	400	12	332	325	7	4 091	4 086	8 177	Reggio di Calabria.

Anno 1912.

B). — Fer provincie, compar

PROVINCIE E COMPARTIMENTI	MATRIMONI	NATI VIVI									
		Totale dei nati vivi	MASCHI					FEMMINE			
			Totale	Legittimi	Illegittimi riconosciuti da uno o da entrambi i genitori	Illegittimi non riconosciuti e nati di stato civile ignoto	Totale	Legittime	Illegittime riconosciute da uno o da entrambi i genitori	Illegittime non riconosciute e nate di stato civile ignote	
Caltanissetta . . . . .	2 824	13 370	7 013	6 873	46	94	6 357	6 224	27	106	
Catania . . . . .	6 141	25 274	13 044	12 527	287	230	12 230	11 791	233	206	
Girgenti . . . . .	3 283	15 066	7 822	7 647	68	107	7 244	7 067	64	113	
Messina . . . . .	4 527	17 218	8 880	8 382	270	228	8 333	7 817	289	232	
Palermo . . . . .	6 563	25 340	13 031	12 666	151	214	12 309	12 006	126	177	
Siracusa . . . . .	4 239	16 528	8 459	8 104	65	290	8 069	7 746	51	272	
Trapani . . . . .	3 120	11 150	5 769	5 629	53	87	5 381	5 235	38	108	
Cagliari . . . . .	3 903	16 420	8 555	8 223	199	133	7 865	7 557	183	125	
Sassari . . . . .	2 371	10 638	5 538	5 305	154	79	5 100	4 883	147	70	

**Riassunto per**

Piemonte . . . . .	23 915	82 200	41 855	40 696	740	419	40 345	39 170	762	413
Liguria . . . . .	7 896	28 744	14 590	13 884	452	254	14 154	13 412	482	260
Lombardia . . . . .	33 819	157 098	80 727	78 219	1 413	1 095	76 371	73 958	1 345	1 068
Veneto . . . . .	24 347	130 772	67 230	63 520	2 760	1 000	66 492	59 979	2 543	970
Emilia . . . . .	19 426	92 559	47 474	42 445	3 751	1 278	45 085	40 172	3 547	1 366
Toscana . . . . .	21 119	78 918	40 438	38 289	1 315	834	38 480	36 470	1 223	787
Marche . . . . .	8 922	37 616	19 296	18 136	812	348	18 320	17 253	732	335
Umbria . . . . .	5 781	22 671	11 730	10 913	493	324	10 941	10 174	468	299
Lazio . . . . .	11 083	42 387	21 527	18 603	2 263	661	20 860	18 190	2 155	605
Abruzzi e Molise . . . . .	11 943	48 440	25 022	24 438	270	314	23 418	22 852	268	298
Campania . . . . .	25 971	112 733	57 588	55 907	566	1 115	55 145	53 461	596	1 088
Puglie . . . . .	18 301	81 364	41 430	40 394	474	562	39 934	38 910	439	585
Basilicata . . . . .	3 870	17 545	9 144	9 007	104	33	8 401	8 256	110	35
Calabria . . . . .	11 292	49 934	25 622	24 325	487	810	24 312	23 044	409	859
Sicilia . . . . .	30 697	123 946	64 018	61 828	940	1 250	59 923	57 886	828	1 214
Sardegna . . . . .	6 274	27 058	14 093	13 528	353	212	12 965	12 440	330	195
<b>REGNO . . .</b>	<b>264 657</b>	<b>1 133 985</b>	<b>581 834</b>	<b>554 132</b>	<b>17 193</b>	<b>10 509</b>	<b>552 151</b>	<b>525 537</b>	<b>16 237</b>	<b>10 377</b>

DELLA POPOLAZIONE NELL'ANNO 1912.

*timenti e pel Regno.*

**Anno 1912**

Totale dei nati-morti	NATI-MORTI						MORTI			PROVINCIE E COMPARTIMENTI
	MASCHI			FEMMINE			Maschi	Femmine	Totale	
	Totale	Legittimi	Illegittimi e nati morti di stato civile ignoto	Totale	Legittime	Illegittime e nate morte di stato civile ignoto				
545	299	295	4	246	244	2	4 292	4 353	8 645	Caltanissetta.
1 243	683	654	29	560	518	42	8 553	8 334	16 887	Catania.
690	384	378	6	306	299	7	4 258	4 456	8 714	Girgenti.
704	401	372	29	303	276	27	4 827	4 908	9 735	Messina.
997	545	523	22	452	436	16	8 305	8 306	16 611	Palermo.
697	394	375	19	303	294	9	4 453	4 544	8 997	Siracusa.
430	233	229	4	197	192	5	3 161	3 236	6 397	Trapani.
560	298	286	12	262	252	10	5 213	5 194	10 407	Cagliari.
341	183	177	6	158	150	8	3 054	3 016	6 070	Sassari.

**compartimenti.**

3 343	1 882	1 789	93	1 461	1 377	84	27 004	25 932	52 936	Piemonte.
1 381	769	679	90	612	533	79	9 690	9 330	19 020	Liguria.
5 952	3 326	3 128	198	2 626	2 473	153	44 746	42 034	86 780	Lombardia.
4 440	2 466	2 273	193	1 974	1 819	155	31 271	29 661	60 932	Veneto
3 921	2 295	2 009	286	1 626	1 440	186	25 724	23 388	49 112	Emilia.
3 384	1 896	1 765	131	1 488	1 365	123	21 934	20 534	42 468	Toscana.
1 438	826	753	73	612	558	54	9 760	9 574	19 334	Marche.
1 102	638	586	52	464	429	35	5 689	5 236	10 925	Umbria.
2 034	1 110	927	183	924	763	161	11 409	10 656	22 065	Lazio.
2 235	1 251	1 222	29	984	955	29	13 346	13 656	27 002	Abruzzi e Molise.
5 578	3 138	2 991	147	2 440	2 315	125	34 397	33 981	68 378	Campania.
3 663	2 094	2 036	58	1 569	1 517	52	23 645	23 623	47 268	Puglie.
889	481	471	10	408	392	16	4 734	5 122	9 856	Basilicata.
2 001	1 119	1 060	59	882	835	47	13 194	14 055	27 249	Calabria.
5 306	2 939	2 826	113	2 367	2 259	108	37 849	38 137	75 986	Sicilia.
901	481	463	18	420	402	18	8 267	8 210	16 477	Sardegna.
<b>47 568</b>	<b>26 711</b>	<b>24 978</b>	<b>1 733</b>	<b>20 857</b>	<b>19 432</b>	<b>1 425</b>	<b>322 659</b>	<b>313 129</b>	<b>635 788</b>	<b>REGNO.</b>

Anno 1912.

COMUNI CAPILUOGHI DI PROVINCIA (ordinati per compartimenti)	MATRIMONI	NATI VIVI										
		Totale dei nati vivi	MASCHI					FEMMINE				
			Totale	Legittimi	Illegittimi riconosciuti da uno o da entrambi i genitori	Illegittimi non riconosciuti e nati di stato civile ignoto	Totale	Legittime	Illegittime riconosciute da uno o da entrambi i genitori	Illegittime non riconosciute e nate di stato civile ignote		
Alessandria . . . . .	508	1 712	851	820	10	21	861	815	18	28		
Cuneo . . . . .	145	826	418	403	1	14	408	395	4	9		
Novara . . . . .	317	1 101	550	483	17	50	551	492	13	46		
Torino . . . . .	2 956	7 616	3 857	3 438	402	17	3 759	3 352	394	13		
Genova . . . . .	1 777	5 804	2 899	2 591	199	109	2 905	2 590	193	122		
Porto Maurizio . . . . .	42	138	71	68	1	2	67	67	..	..		
Bergamo . . . . .	316	1 760	902	851	9	42	858	796	12	50		
Brescia . . . . .	508	2 461	1 282	1 154	34	94	1 179	1 075	43	61		
Como . . . . .	300	980	506	450	12	44	474	425	20	29		
Cremona . . . . .	247	1 322	681	619	19	43	641	567	17	57		
Mantova . . . . .	196	821	413	329	24	60	408	315	31	62		
Milano . . . . .	4 328	14 394	7 334	6 554	531	249	7 060	6 272	526	262		
Pavia . . . . .	232	922	458	373	5	80	464	377	2	85		
Sondrio . . . . .	36	224	119	117	..	2	105	100	2	3		
Belluno . . . . .	129	747	390	372	17	1	357	349	6	2		
Padova . . . . .	620	3 169	1 646	1 417	131	98	1 523	1 313	126	84		
Rovigo . . . . .	79	344	178	158	15	5	166	147	16	3		
Treviso . . . . .	249	1 249	656	574	50	32	593	533	26	34		
Udine . . . . .	290	1 372	696	600	40	56	676	568	37	71		
Venezia . . . . .	1 003	4 108	2 112	1 879	100	133	1 996	1 797	78	121		
Verona . . . . .	445	1 924	978	855	57	66	946	820	63	63		
Vicenza . . . . .	304	1 656	850	769	16	65	806	731	13	62		
Bologna . . . . .	1 310	3 885	1 926	1 600	185	141	1 959	1 633	158	168		
Ferrara . . . . .	547	3 257	1 709	1 316	319	74	1 548	1 161	317	70		
Forlì . . . . .	356	1 254	657	600	46	11	597	538	48	11		
Modena . . . . .	510	2 255	1 111	1 022	37	52	1 144	1 033	39	72		
Parma . . . . .	278	1 530	756	588	22	146	774	616	17	141		
Piacenza . . . . .	231	1 030	521	454	9	58	509	441	11	57		
Ravenna . . . . .	512	1 834	939	817	101	21	895	782	91	22		
Reggio nell'Emilia . . . . .	516	2 588	1 318	1 256	15	47	1 270	1 206	15	49		



DELLA POPOLAZIONE NELL'ANNO 1912.

Anno 1912.

luoghi di provincia.

Totale dei nati-morti	NATI - MORTI						MORTI			COMUNI CAPILUOGHI DI PROVINCIA (ordinati per compartimenti)
	MASCHI			FEMMINE			Maschi	Femmine	Totale	
	Totale	Legittimi	Illegittimi e nati morti di stato civile ignoto	Totale	Legittime	Illegittime e nate morte di stato civile ignoto				
20	12	12	..	8	8	..	625	560	1 185	Alessandria.
39	25	22	3	14	14	..	321	283	604	Cuneo.
33	20	19	1	13	10	3	505	434	939	Novara.
456	231	202	29	225	188	37	3 566	3 315	6 881	Torino
422	236	199	37	186	146	40	2 631	2 448	5 079	Genova.
4	3	2	1	1	1	..	47	66	113	Porto Maurizio.
84	52	44	8	32	29	3	824	703	1 527	Bergamo.
125	74	57	17	51	42	9	1 036	947	1 983	Brescia.
73	38	30	8	35	30	5	494	419	913	Como.
65	38	35	3	27	27	..	622	570	1 192	Cremona.
79	52	43	9	27	21	6	459	444	903	Mantova.
548	311	250	61	237	191	46	5 052	4 674	9 726	Milano.
70	37	32	5	33	28	5	483	400	883	Pavia.
20	10	9	1	10	10	..	68	71	139	Sondrio.
27	16	15	1	11	11	..	237	267	504	Belluno.
138	84	62	22	54	41	13	1 074	1 030	2 104	Padova.
19	11	10	1	8	6	2	150	160	310	Rovigo.
55	34	32	2	21	19	2	489	419	908	Treviso.
67	28	21	7	39	33	6	564	549	1 113	Udine.
160	74	65	9	86	70	16	1 825	1 623	3 448	Venezia.
98	54	43	11	44	39	5	900	854	1 754	Verona.
30	16	14	2	14	13	1	641	659	1 300	Vicenza.
203	121	107	14	82	61	21	1 768	1 657	3 425	Bologna.
113	80	54	26	33	27	6	1 025	1 014	2 039	Ferrara.
40	26	23	3	14	13	1	361	328	689	Forlì.
103	60	54	6	43	39	4	896	815	1 711	Modena.
120	69	56	13	51	43	8	759	685	1 444	Parma.
69	40	34	6	29	28	1	513	540	1 053	Piacenza.
76	40	33	7	36	31	5	557	524	1 081	Ravenna.
118	60	43	17	58	52	6	880	777	1 657	Reggio nell'Emilia.

Anno 1912.

C). — Nei 69 Comuni capi

COMUNI CAPILUOGHI DI PROVINCIA (ordinati per compartimenti)	MATRIMONI	NATI VIVI									
		Totale dei nati vivi	MASCHI					FEMMINE			
			Totale	Legittimi	Illegittimi riconosciuti da uno o da entrambi i genitori	Illegittimi non riconosciuti e nati di stato civile ignoto	Totale	Legittime	Illegittime riconosciute da uno o da entrambi i genitori	Illegittime non riconosciute e nate di stato civile ignoto	
Arezzo . . . . .	357	1 531	814	769	12	33	717	683	7	27	
Firenze . . . . .	1 739	5 122	2 619	2 266	92	261	2 503	2 167	92	244	
Grosseto . . . . .	114	540	278	259	14	5	262	242	17	3	
Livorno . . . . .	737	2 509	1 241	1 166	45	30	1 268	1 175	62	31	
Lucca . . . . .	487	1 963	991	918	14	59	972	910	16	46	
Massa . . . . .	306	1 211	603	522	71	10	608	537	61	10	
Pisa . . . . .	430	1 539	778	705	25	48	761	695	21	45	
Siena . . . . .	274	868	417	375	26	16	451	413	16	22	
Ancona . . . . .	501	1 786	921	839	44	38	865	792	47	26	
Ascoli Piceno . . . . .	251	898	445	380	40	25	453	389	39	25	
Macerata . . . . .	141	668	335	329	..	6	333	329	..	4	
Pesaro . . . . .	236	770	380	344	24	12	390	339	38	13	
Perugia . . . . .	512	2 036	1 045	970	15	60	991	925	14	52	
Roma . . . . .	4 205	15 199	7 799	6 537	804	458	7 400	6 269	724	407	
Aquila degli Abruzzi . . . . .	140	641	337	296	15	26	304	274	11	19	
Campobasso . . . . .	102	462	237	225	3	9	225	219	1	5	
Chieti . . . . .	200	790	413	392	6	15	377	361	1	15	
Teramo . . . . .	178	713	372	337	11	24	341	307	7	27	
Avellino . . . . .	169	853	439	406	6	27	414	382	8	24	
Benevento . . . . .	184	872	451	434	4	13	421	413	3	5	
Caserta . . . . .	217	980	481	460	4	17	499	484	..	15	
Napoli . . . . .	4 645	18 765	9 518	8 675	277	566	9 247	8 387	304	556	
Salerno . . . . .	355	1 599	801	712	9	80	798	704	11	83	
Bari delle Puglie . . . . .	829	3 900	2 020	1 897	59	64	1 880	1 747	62	71	
Foggia . . . . .	355	1 641	798	763	23	12	843	817	8	18	
Lecce . . . . .	245	1 068	549	487	23	39	519	460	21	38	
Potenza . . . . .	104	449	248	232	11	5	201	192	4	5	

DELLA POPOLAZIONE NELL'ANNO 1912.

luoghi di provincia.

Anno 1912.

Totale dei nati-morti	NATI - MORTI						MORTI			COMUNI CAPILUOGHI DI PROVINCIA (ordinati per compartimenti)
	MASCHI			FEMMINE			Maschi	Femmine	Totale	
	Totale	Legittimi	Illegittimi e nati morti di stato civile ignoto	Totale	Legittime	Illegittime e nate morte di stato civile ignoto				
78	45	43	2	33	30	3	533	515	1 048	Arezzo.
192	95	76	19	97	80	17	2 271	2 215	4 486	Firenze.
28	14	14	..	14	14	..	124	97	221	Grosseto.
67	35	35	..	32	32	..	956	813	1 769	Livorno.
73	39	35	4	34	29	5	777	719	1 496	Lucca.
101	61	56	5	40	36	4	263	244	507	Massa.
81	44	41	3	37	33	4	640	549	1 189	Pisa.
69	37	32	5	32	28	4	516	494	1 010	Siena.
46	30	24	6	16	14	2	520	494	1 014	Ancona.
17	9	8	1	8	8	..	246	234	480	Ascoli Piceno.
28	15	12	3	13	13	..	197	216	413	Macerata.
22	13	10	3	9	6	3	292	249	541	Pesaro.
160	87	78	9	73	65	8	587	540	1 127	Perugia.
719	368	276	92	351	266	85	5 094	4 418	9 512	Roma.
44	26	24	2	18	15	3	243	232	475	Aquila degli Abruzzi.
25	16	16	..	9	8	1	148	140	288	Campobasso.
56	33	33	..	23	22	1	241	229	470	Chieti.
34	16	13	3	18	15	3	304	259	563	Teramo.
36	21	20	1	15	14	1	233	253	486	Avellino.
53	28	28	..	25	25	..	348	342	690	Benevento.
61	32	32	..	29	29	..	371	321	692	Caserta.
1 191	683	595	88	508	442	66	7 205	6 546	13 751	Napoli.
120	62	57	5	58	52	6	503	555	1 058	Salerno.
194	96	88	8	98	93	5	1 103	1 168	2 271	Bari delle Puglie.
108	67	68	4	41	40	1	646	685	1 331	Foggia.
38	21	19	2	17	17	..	340	329	669	Lecce.
26	12	12	..	14	14	..	152	146	298	Potenza.

Anno 1912.

C). — Nei 69 Comuni capi

COMUNI CAPILUOGHI DI PROVINCIA (ordinati per compartimenti)	MATELMONI	NATI VIVI										
		Totale dei nati vivi	MASCHI					FEMMINE				
			Totale	Legittimi	Illegittimi riconosciuti da uno o da entrambi i genitori	Illegittimi non riconosciuti e nati di stato civile ignoto	Totale	Legittime	Illegittime riconosciute da uno o da entrambi i genitori	Illegittime non riconosciute e nate di stato civile ignote		
Catanzaro . . . . .	236	1 118	570	481	26	63	548	482	9	57		
Cosenza . . . . .	191	846	439	383	15	41	407	370	13	24		
Reggio di Calabria . . . . .	397	1 959	987	947	..	40	972	935	..	37		
Caltanissetta . . . . .	280	1 410	737	720	9	8	673	653	5	15		
Catania . . . . .	1 452	6 268	3 195	2 909	154	132	3 073	2 840	126	107		
Girgenti . . . . .	205	921	464	440	7	17	457	424	5	28		
Messina . . . . .	1 131	4 949	2 582	2 363	147	72	2 367	2 146	141	80		
Palermo . . . . .	2 683	10 348	5 352	5 172	52	128	4 996	4 847	39	110		
Siracusa . . . . .	366	1 225	626	598	12	16	599	566	9	24		
Trapani . . . . .	485	1 715	867	839	14	14	848	829	9	10		
Cagliari . . . . .	301	1 615	790	645	76	69	825	684	69	72		
Sassari . . . . .	282	1 168	592	547	13	32	576	535	14	27		
TOTALE dei 69 Comuni capiluoghi di provincia . . . . .	45 309	175 198	89 315	80 266	4 626	4 423	85 883	77 229	4 370	4 284		

DELLA POPOLAZIONE NELL'ANNO 1912.

luoghi di provincia.

Anno 1912.

Totale dei nati-morti	NATI - MORTI						MORTI			COMUNI CAPILUOGHI DI PROVINCIA (ordinati per compartimenti)
	MASCHI			FEMMINE			Maschi	Femmine	Totale	
	Totale	Legittimi	Illegittimi e nati morti di stato civile ignoto	Totale	Legittime	Illegittime e nate morte di stato civile ignoto				
100	59	50	9	41	29	12	475	519	994	Catanzaro.
37	17	16	1	20	20	..	259	296	555	Cosenza.
140	79	79	..	61	61	..	484	405	889	Reggio di Calabria.
32	15	15	..	17	17	..	565	465	1 030	Caltanissetta.
361	205	187	18	156	135	21	2 338	2 217	4 555	Catania.
57	36	36	..	21	21	..	275	321	596	Girgenti
135	75	69	6	60	47	13	1 552	1 420	2 972	Messina.
430	238	218	20	192	178	14	3 648	3 489	7 137	Palermo.
53	29	28	1	24	23	1	386	379	765	Siracusa
83	47	47	..	36	36	..	456	454	910	Trapani.
58	30	29	1	28	25	3	564	521	1 085	Cagliari.
57	25	22	3	32	30	2	442	390	832	Sassari.
<b>8 684</b>	<b>4 812</b>	<b>4 158</b>	<b>654</b>	<b>3 872</b>	<b>3 333</b>	<b>539</b>	<b>65 669</b>	<b>61 113</b>	<b>126 782</b>	<b>TOTALE dei 69 Comuni capiluoghi di provincia.</b>

Anno 1912.

COMUNI CAPILUOGHI DI CIRCONDARIO O DISTRETTO (a) (ordinati per provincie)	MATRIMONI	NATI VIVI									
		Totale dei nati vivi	MASCHI					FEMMINE			
			Totale	Legittimi	Illegittimi riconosciuti da uno o da entrambi i genitori	Illegittimi non riconosciuti e nati di stato civile ignoto	Totale	Legittime	Illegittime riconosciute da uno o da entrambi i genitori	Illegittime non riconosciute e nate di stato civile ignoto	
Acqui . . . . .	96	444	233	225	3	5	211	194	1	16	
Asti . . . . .	281	875	431	409	5	17	444	435	4	5	
Casale Monferrato . . . . .	209	688	341	334	5	2	347	334	6	7	
Novi Ligure . . . . .	108	403	215	211	2	2	188	178	6	4	
Tortona . . . . .	118	452	229	226	..	3	223	212	..	11	
Alba . . . . .	76	366	206	191	2	13	160	154	..	6	
Mondovì . . . . .	113	443	209	194	..	15	234	221	1	12	
Saluzzo . . . . .	84	364	181	171	3	7	183	176	4	3	
Biella . . . . .	107	377	197	188	8	1	180	160	15	5	
Domodossola . . . . .	20	148	80	73	4	3	68	65	3	..	
Pallanza . . . . .	38	98	49	47	2	..	49	47	..	2	
Varallo . . . . .	23	84	46	44	..	2	38	35	2	1	
Vercelli . . . . .	183	553	262	241	3	18	291	274	3	14	
Aosta . . . . .	37	151	84	65	15	4	67	49	13	5	
Ivrea . . . . .	67	197	96	86	5	5	101	97	2	2	
Pinerolo . . . . .	99	350	161	151	6	4	189	176	4	9	
Susa . . . . .	13	74	42	42	..	..	32	32	..	..	
Albenga . . . . .	40	146	70	67	1	2	76	70	3	3	
Chiavari . . . . .	77	295	147	140	..	7	148	138	..	10	
Savona . . . . .	332	1 334	678	632	24	22	656	612	21	23	
Spezia . . . . .	466	1 693	875	815	45	15	818	742	62	14	
San Remo . . . . .	141	365	194	178	10	6	171	154	16	1	
Clusone . . . . .	33	230	121	120	..	1	109	107	..	2	
Treviglio . . . . .	112	655	332	328	..	4	323	320	..	3	
Breno . . . . .	15	116	64	62	..	2	52	49	..	3	
Chiari . . . . .	68	452	250	247	3	..	202	199	2	1	
Salò . . . . .	35	144	75	74	1	..	69	65	4	..	
Verolanuova . . . . .	48	172	92	92	..	..	80	80	..	..	
Lecco . . . . .	77	318	158	152	3	3	160	158	1	1	
Varese . . . . .	148	494	246	242	3	1	248	244	2	2	
Casalmaggiore . . . . .	119	510	271	262	7	2	239	222	9	8	
Crema . . . . .	66	310	148	134	1	13	162	141	1	20	

(a) I nomi dei Comuni capiluoghi di distretto sono indicati in carattere corsivo.

DELLA POPOLAZIONE NELL'ANNO 1912.

di circondario o distretto.

Anno 1912.

Totale dei nati-morti	NATI - MORTI						MORTI			COMUNI CAPILUOGHI DI CIRCONDARIO O DISTRETTO (a) (ordinati per provincie)
	MASCHI			FEMMINE			Maschi	Femmine	Totale	
	Totale	Legittimi	Illegittimi e nati morti di stato civile ignoto	Totale	Legittime	Illegittime e nate morte di stato civile ignoto				
19	15	14	1	4	3	1	126	102	228	Acqui.
9	7	5	2	2	2	..	310	264	574	Asti.
29	16	14	2	13	13	..	288	275	563	Casale Monferrato.
8	4	4	..	4	4	..	142	120	262	Novi Ligure.
20	12	11	1	8	7	1	134	119	253	Tortona.
25	18	16	2	7	6	1	118	91	209	Alba.
27	18	18	..	9	9	..	172	119	291	Mondovì.
23	16	16	..	7	7	..	121	115	236	Saluzzo.
13	7	5	2	6	5	1	203	181	384	Biella.
7	4	4	..	3	3	..	69	45	114	Domodossola.
8	5	5	..	3	2	1	48	45	93	Pallanza.
..	..	..	..	..	..	..	41	50	91	Varallo.
12	5	4	1	7	7	..	307	292	599	Vercelli.
15	10	8	2	5	5	..	97	84	181	Aosta.
2	2	1	1	..	..	..	96	112	208	Ivrea.
14	7	6	1	7	7	..	182	160	342	Pinerolo.
4	3	3	..	1	1	..	26	43	69	Susa.
6	5	3	2	1	1	..	60	50	110	Albenga.
12	8	7	1	4	4	..	100	106	206	Chiavari.
65	35	31	4	30	26	4	363	353	716	Savona.
134	77	64	13	57	43	14	521	433	954	Spezia.
29	16	14	2	13	11	2	200	166	366	San Remo.
6	3	3	..	3	3	..	56	58	114	Clusone.
32	21	21	..	11	11	..	206	175	381	Treviglio.
4	2	2	..	2	2	..	36	29	65	Breno.
24	18	18	..	6	6	..	150	127	277	Chiari.
14	10	9	1	4	4	..	58	53	111	Salò.
8	7	7	..	1	1	..	43	39	82	Verolanuova.
6	2	2	..	4	3	1	98	99	197	Lecco.
36	18	17	1	18	18	..	196	161	357	Varese.
17	9	8	1	8	7	1	173	134	307	Casalmaggiore.
20	9	9	..	11	10	1	148	170	318	Crema.

Anno 1912.

COMUNI CAPILUOGHI DI CIRCONDARIO O DISTRETTO (a) (ordinati per provincie)	MATRIMONI	NATI VIVI									
		Totale dei nati vivi	MASCHI					FEMMINE			
			Totale	Legittimi	Illegittimi riconosciuti da uno o da entrambi i genitori	Illegittimi non riconosciuti e nati di stato civile ignoto	Totale	Legittime	Illegittime riconosciute da uno o da entrambi i genitori	Illegittime non riconosciute e nate di stato civile ignoto	
Asola . . . . .	55	265	124	112	1	11	141	123	5	13	
Bozzolo . . . . .	32	96	52	51	1	..	44	41	2	1	
Canneto sull'Oglio . . . . .	34	107	56	53	2	1	51	50	1	..	
Castiglione delle Stiviere . . . . .	34	233	118	111	..	7	115	105	..	10	
Gonzaga . . . . .	71	321	165	136	25	4	156	128	24	4	
Ostiglia . . . . .	52	304	181	149	26	6	123	99	18	6	
Revere . . . . .	28	126	71	64	7	..	53	52	2	1	
Sermide . . . . .	56	291	154	115	36	3	137	106	27	4	
Viadana . . . . .	132	612	310	284	7	19	302	286	3	13	
Volta Mantovana . . . . .	27	120	61	58	1	2	59	55	1	3	
Abbiategrosso . . . . .	94	328	168	165	1	2	160	159	1	..	
Gallarate . . . . .	86	380	209	208	1	..	171	169	..	2	
Lodi . . . . .	192	707	383	365	6	12	324	312	3	9	
Monza . . . . .	372	1 460	766	755	6	5	694	680	6	8	
Bobbio . . . . .	31	161	68	65	..	3	93	89	2	2	
Mortara . . . . .	73	189	91	91	..	..	98	96	..	2	
Voghera . . . . .	127	592	313	299	6	8	279	259	8	12	
Agordo . . . . .	14	82	43	43	..	..	39	39	..	..	
Longarone . . . . .	28	120	63	60	2	1	57	55	1	1	
Feltre . . . . .	106	554	292	283	9	..	262	253	9	..	
Pieve di Cadore . . . . .	21	83	41	40	1	..	42	37	5	..	
Camposampiero . . . . .	42	208	116	114	2	..	92	91	1	..	
Cittadella . . . . .	45	420	204	198	3	3	216	209	3	4	
Conselve . . . . .	37	242	112	110	1	1	130	121	8	1	
Este . . . . .	64	381	189	185	3	1	192	189	2	1	
Monselice . . . . .	78	526	266	224	25	17	260	224	29	7	
Montagnana . . . . .	53	380	198	191	3	4	182	176	4	2	
Piove di Sacco . . . . .	91	448	222	211	10	1	226	217	7	2	
Badia Polesine . . . . .	42	217	113	109	3	1	104	100	3	1	
Lendinara . . . . .	48	349	191	179	8	4	158	156	2	..	
Massa Superiore . . . . .	34	140	66	60	6	..	74	69	5	..	
Occhiobello . . . . .	33	257	127	109	18	..	130	114	16	..	
Polesella . . . . .	25	137	72	60	12	..	65	59	6	..	
Adria . . . . .	125	694	361	292	64	5	333	287	61	5	

(a) I nomi dei Comuni capiluoghi di distretto sono indicati in carattere corsivo.



DELLA POPOLAZIONE NELL'ANNO 1912.

di circondario o distretto.

Anno 1912.

NATI - MORTI							MORTI			COMUNI CAPILUOGHI DI CIRCONDARIO O DISTRETTO (a) (ordinati per provincie)
Totale dei nati-morti	MASCHI			FEMMINE			Maschi	Femmine	Totale	
	Totale	Legittimi	Illegittimi e nati morti di stato civile ignoto	Totale	Legittime	Illegittime e nate morte di stato civile ignoto				
7	5	5	..	2	1	1	75	52	127	A sola.
8	5	5	..	3	3	..	37	39	76	Bozzolo.
1	1	1	..	..	..	..	34	31	65	Canneto sull'Oglio.
11	3	3	..	8	7	1	72	63	135	Castiglione delle Stiviere.
19	9	5	4	10	8	2	87	71	158	Gonzaga.
15	6	5	1	9	7	2	73	62	135	Ostiglia
4	3	3	..	1	1	..	24	18	42	Revere.
10	5	4	1	5	4	1	58	65	123	Sermide.
31	18	17	1	13	11	2	185	151	336	Viadana.
7	3	3	..	4	4	..	34	41	75	Volta Mantovana.
20	17	17	..	3	3	..	132	121	253	Abbiategrasso.
14	6	6	..	8	8	..	111	103	214	Gallarate.
30	10	9	1	20	17	3	312	338	650	Lodi.
77	39	37	2	38	35	3	500	449	949	Monza.
6	3	3	..	3	3	..	45	40	85	Bobbio.
9	5	5	..	4	3	1	64	68	132	Mortara.
17	12	10	2	5	4	1	220	217	437	Voghera.
10	6	6	..	4	4	..	24	24	48	Agordo.
..	..	..	..	..	..	..	30	26	56	Longarone.
20	14	14	..	6	6	..	160	141	301	Feltre.
..	..	..	..	..	..	..	28	27	55	Pieve di Cadore.
..	..	..	..	..	..	..	104	70	174	Camposampiero.
10	4	4	..	6	6	..	129	109	238	Cittadella.
8	2	2	..	6	5	1	73	69	142	Conselve.
..	..	..	..	..	..	..	145	128	273	Este.
23	12	12	..	11	10	1	154	148	302	Monselice.
22	11	11	..	11	11	..	96	91	187	Montagnana.
29	18	16	2	11	10	1	113	132	245	Pieve di Sacco.
9	5	5	..	4	4	..	89	71	160	Badia Polesine.
1	..	..	..	1	1	..	101	73	174	Lendinara.
2	..	..	..	2	1	1	34	37	71	Massa Superiore.
1	..	..	..	1	1	..	48	45	93	Occhiobello.
7	5	5	..	2	1	1	30	36	66	Polesella.
23	16	12	4	7	5	2	197	177	374	Adria.

Anno 1912.

D). — Nei 207 Comuni capiluoghi

COMUNI CAPILUOGHI DI CIRCONDARIO O DISTRETTO (a) (ordinati per provincie)	MATRIMONI	NATI VIVI										
		Totale dei nati vivi	MASCHI					FEMMINE				
			Totale	Legittimi	Illegittimi riconosciuti da uno o da entrambi i genitori	Illegittimi non riconosciuti e nati di stato civile ignoto	Totale	Legittime	Illegittime riconosciute da uno o da entrambi i genitori	Illegittime non riconosciute e nate di stato civile ignoto		
<i>Asolo</i> . . . . .	35	239	118	113	3	2	121	115	5	1		
<i>Castelfranco Veneto</i> . . . . .	92	540	291	285	3	3	249	243	2	4		
<i>Conegliano</i> . . . . .	87	347	184	180	1	3	163	158	3	2		
<i>Montebelluna</i> . . . . .	75	455	229	224	5	..	226	220	5	1		
<i>Oderzo</i> . . . . .	56	370	186	183	3	..	184	178	5	1		
<i>Valdobbiadene</i> . . . . .	38	200	100	97	..	3	100	99	..	1		
<i>Vittorio</i> . . . . .	137	724	371	361	7	3	353	339	8	6		
<i>Codroipo</i> . . . . .	46	216	125	123	1	1	91	91	..	..		
<i>Gemona</i> . . . . .	67	380	178	176	1	1	202	196	6	..		
<i>Latisana</i> . . . . .	41	275	158	146	9	3	117	112	2	3		
<i>Palmanova</i> . . . . .	29	125	66	64	2	..	59	54	4	1		
<i>San Daniele del Friuli</i> . . . . .	58	246	130	121	7	2	116	113	3	..		
<i>San Vito al Tagliamento</i> . . . . .	67	377	188	182	3	3	189	186	1	2		
<i>Spilimbergo</i> . . . . .	60	239	116	108	4	4	123	120	1	2		
<i>Tarcento</i> . . . . .	34	189	93	90	2	1	96	89	5	2		
<i>Cividale del Friuli</i> . . . . .	76	281	137	130	5	2	144	136	6	2		
<i>Pordenone</i> . . . . .	87	555	289	271	5	13	266	245	15	6		
<i>Tolmezzo</i> . . . . .	48	206	96	87	5	4	110	104	4	2		
<i>Dolo</i> . . . . .	46	278	150	137	12	1	128	109	10	9		
<i>Mestre</i> . . . . .	115	714	360	338	21	1	354	328	25	1		
<i>Mirano</i> . . . . .	62	453	242	231	9	2	211	199	9	3		
<i>Portogruaro</i> . . . . .	80	479	249	227	16	6	230	215	11	4		
<i>San Donà di Piave</i> . . . . .	103	568	300	278	20	2	268	247	16	5		
<i>Chioggia</i> . . . . .	296	1 406	724	659	57	8	682	624	51	7		
<i>Bardolino</i> . . . . .	26	99	50	48	..	2	49	49	..	..		
<i>Caprino Veronese</i> . . . . .	49	237	130	126	2	2	107	101	3	3		
<i>Cologna Veneta</i> . . . . .	63	274	141	139	1	1	133	129	3	1		
<i>Isola della Scala</i> . . . . .	48	239	137	134	3	..	102	98	3	1		
<i>Legnago</i> . . . . .	117	544	288	271	11	6	256	246	2	8		
<i>San Bonifacio</i> . . . . .	56	273	128	124	4	..	145	142	3	..		
<i>Sanguinetto</i> . . . . .	13	78	39	38	1	..	39	37	2	..		
<i>San Pietro in Cariano</i> . . . . .	15	84	45	44	..	1	39	38	1	..		
<i>Tregnago</i> . . . . .	21	145	72	69	3	..	73	72	1	..		
<i>Villafranca di Verona</i> . . . . .	73	343	174	173	..	1	169	168	1	..		

(a) I nomi dei Comuni capiluoghi di distretto sono indicati in carattere corsivo.

DELLA POPOLAZIONE NELL'ANNO 1912.

di circondario o distretto.

Anno 1912.

Totale dei nati-morti	NATI-MORTI						MORTI			COMUNI CAPILUOGHI DI CIRCONDARIO O DISTRETTO (a) (ordinati per provincia)
	MASCHI			FEMMINE			Maschi	Femmine	Totale	
	Totale	Legittimi	Illegittimi e nati morti di stato civile ignoto	Totale	Legittime	Illegittime e nate morte di stato civile ignoto				
4	2	2	..	2	2	..	79	71	150	Asolo.
28	13	12	1	15	14	1	168	140	308	Castelfranco Veneto.
18	8	8	..	10	10	..	105	80	185	Conegliano.
13	8	8	..	5	5	..	92	107	199	Montebelluna.
11	10	8	2	1	1	..	112	86	198	Oderzo.
13	6	5	1	7	4	3	78	89	167	Valdobbiadene.
20	10	8	2	10	9	1	187	203	390	Vittorio.
5	2	2	..	3	3	..	48	64	112	Codroipo.
22	12	12	..	10	10	..	91	100	191	Gemona.
13	9	8	1	4	4	..	75	78	153	Latisana.
7	4	4	..	3	3	..	43	62	105	Palmanova.
9	5	5	..	4	4	..	100	75	175	San Daniele del Friuli.
12	7	7	..	5	5	..	117	110	227	San Vito al Tagliamento.
13	5	5	..	8	6	2	70	64	134	Spilimbergo.
10	5	5	..	5	5	..	64	45	109	Tarcento.
16	6	5	1	10	8	2	105	90	195	Cividale del Friuli.
33	21	20	1	12	10	2	156	159	315	Pordenone.
11	4	4	..	7	5	2	58	44	102	Tolmezzo.
9	6	6	..	3	2	1	111	97	208	Dolo.
30	15	15	..	15	14	1	188	178	366	Mestre.
17	8	7	1	9	8	1	91	80	171	Mirano.
16	7	5	2	9	9	..	114	121	235	Portogruaro.
33	18	14	4	15	11	4	103	101	204	San Donà di Piave.
32	17	15	2	15	13	2	484	420	904	Chioggia.
6	2	2	..	4	3	1	35	21	56	Bardolino.
17	10	10	..	7	7	..	54	53	107	Caprino Veronese.
7	6	6	..	1	1	..	66	76	142	Cologna Veneta.
3	3	3	..	..	..	..	72	51	123	Isola della Scala.
33	12	11	1	21	21	..	162	155	317	Legnago.
1	..	..	..	1	1	..	63	79	142	San Bonifacio.
2	2	2	..	..	..	..	22	25	47	Sanguinetto.
4	3	3	..	1	1	..	22	23	45	San Pietro in Cariano.
4	3	3	..	1	1	..	28	21	49	Tregnago.
8	2	2	..	6	6	..	97	78	175	Villafranca di Verona.

Anno 1912.

COMUNI CAPILUOGHI DI CIRCONDARIO O DISTRETTO (a) (ordinati per provincie)	MATRIMONI	NATI VIVI									
		Totale dei nati vivi	MASCHI					FEMMINE			
			Totale	Legittimi	Illegittimi riconosciuti da uno o da entrambi i genitori	Illegittimi non riconosciuti e nati di stato civile ignoto	Totale	Legittime	Illegittime riconosciute da uno o da entrambi i genitori	Illegittime non riconosciute e nate di stato civile ignoto	
Arzignano . . . . .	79	392	210	206	2	2	182	179	3	..	
Barbarano . . . . .	23	103	42	41	..	1	61	60	..	1	
Bassano . . . . .	104	546	266	249	3	14	280	261	8	11	
Lonigo . . . . .	69	328	175	165	6	4	153	144	5	4	
Marostica . . . . .	41	207	118	115	3	..	89	87	..	2	
Schio . . . . .	67	364	195	188	3	4	169	160	2	7	
Thiene . . . . .	50	279	147	145	1	1	132	126	..	6	
Valdagno . . . . .	68	338	180	180	..	..	158	157	..	1	
Asiago . . . . .	51	254	127	123	3	1	127	124	1	2	
Imola . . . . .	256	964	481	433	31	17	483	436	25	22	
Vergato . . . . .	56	222	107	102	3	2	115	102	11	2	
Cento . . . . .	101	639	344	321	20	3	295	271	24	..	
Comacchio . . . . .	95	459	224	178	34	12	235	193	33	9	
Cesena . . . . .	380	1 780	898	806	77	15	882	801	69	12	
Rimini . . . . .	351	2 057	1 095	1 003	79	13	962	879	66	17	
Mirandola . . . . .	105	649	335	301	25	9	314	277	30	7	
Pavullo nel Frignano . . . . .	97	522	253	230	15	8	269	247	8	14	
Borgo San Donnino . . . . .	91	472	240	231	2	7	232	226	2	4	
Borgo aro . . . . .	66	341	177	176	..	1	164	164	..	..	
Fiorenzuola d'Arda . . . . .	49	284	154	145	..	9	130	121	..	9	
Faenza . . . . .	291	953	493	479	6	8	460	443	5	12	
Lugo . . . . .	225	867	432	372	53	7	435	382	42	11	
Guastalla . . . . .	87	403	208	202	1	5	195	185	3	7	
Pistoia . . . . .	550	2 008	1 053	1 006	23	24	955	918	12	25	
Rocca San Casciano . . . . .	36	188	98	95	3	..	90	87	3	..	
San Miniato . . . . .	140	583	322	305	15	2	261	244	16	1	
Portoferraio . . . . .	98	280	133	124	5	4	147	140	4	3	
Castelnuovo di Garfagnana . . . . .	41	175	93	90	1	2	82	75	3	4	
Pontremoli . . . . .	100	433	233	230	1	2	200	193	..	7	
Volterra . . . . .	110	421	212	202	5	5	209	201	2	6	

(a) I nomi dei Comuni capiluoghi di distretto sono indicati in carattere corsivo.

DELLA POPOLAZIONE NELL'ANNO 1912.

di circondario o distretto.

Anno 1912.

NATI - MORTI							MORTI			COMUNI CAPILUOGHI DI CIRCONDARIO O DISTRETTO (a) (ordinati per provincie)
Totale dei natî-morî	MASCHI			FEMMINE			Maschi	Femmine	Totale	
	Totale	Legittimi	Illegittimi e natî morî di stato civile ignoto	Totale	Legittime	Illegittime e natî morî di stato civile ignoto				
23	11	9	2	12	12	..	75	78	153	Arzignano.
2	..	..	..	2	2	..	15	19	34	Barbarano.
16	7	7	..	9	7	2	186	160	346	Bassano.
20	14	14	..	6	4	2	112	64	176	Lonigo.
15	10	8	2	5	4	1	58	69	122	Marostica.
19	13	13	..	6	6	..	154	125	279	Schio.
1	1	1	..	..	..	..	104	115	219	Thiene.
13	8	8	..	5	5	..	86	78	164	Valdagno.
2	2	2	..	..	..	..	70	89	159	Asiago.
19	10	10	..	9	7	2	394	379	773	Imola.
9	5	5	..	4	4	..	57	61	118	Vergato.
43	26	24	2	17	13	4	165	174	339	Cento.
13	9	7	2	4	4	..	168	124	292	Comacchio.
39	20	16	4	19	18	1	417	409	826	Cesena.
47	24	21	3	23	23	..	504	438	942	Rimini.
21	13	11	2	8	7	1	169	165	334	Mirandola.
16	9	9	..	7	6	1	121	106	227	Pavullo nel Frignano
18	11	11	..	7	7	..	191	126	317	Borgo San Donnino.
19	12	12	..	7	7	..	86	80	166	Borgotaro.
14	8	8	..	6	6	..	87	76	163	Fiorenzuola d'Arda.
3	1	1	..	2	2	..	355	289	644	Faenza.
36	20	16	4	16	14	2	245	206	451	Lugo.
15	11	11	..	4	4	..	116	136	252	Guastalla.
106	53	48	5	53	47	6	589	526	1 115	Pistoia.
8	4	3	1	4	4	..	56	35	91	Rocca San Casciano.
25	17	13	4	8	8	..	157	146	303	San Miniato.
13	8	7	1	5	5	..	80	60	140	Portoferraio.
10	8	8	..	2	1	1	38	36	74	Castelnuovo di Garfagnana
16	10	9	1	6	5	1	123	121	244	Pontremoli.
29	22	19	3	7	7	..	167	154	321	Volterra.

Anno 1912.

COMUNI CAPILUOGHI DI CIRCONDARIO O DISTRETTO (a) (ordinati per province)	MATRIMONI	NATI VIVI										
		Totale dei nati vivi	MASCHI					FEMMINE				
			Totale	Legittimi	Illegittimi riconosciuti da uno o da entrambi i genitori	Illegittimi non riconosciuti e nati di stato civile ignoto	Totale	Legittime	Illegittime riconosciute da uno o da entrambi i genitori	Illegittime non riconosciute e nate di stato civile ignoto		
Montepulciano . . . . .	135	502	254	244	6	4	248	242	4	2		
Fermo . . . . .	136	781	397	380	6	11	384	369	9	6		
Camerino . . . . .	78	326	176	158	7	11	150	141	3	6		
Urbino . . . . .	126	675	353	321	25	7	322	305	12	5		
Foligno . . . . .	241	894	468	431	31	6	426	394	28	4		
Orvieto . . . . .	134	539	302	274	16	12	237	211	10	16		
Rieti . . . . .	107	566	294	283	6	5	272	259	7	6		
Spoletto . . . . .	169	755	385	339	22	24	370	336	14	20		
Terni . . . . .	290	846	424	380	27	17	422	385	27	10		
Civitavecchia . . . . .	158	565	277	255	16	6	288	267	21	..		
Frosinone . . . . .	98	484	244	233	6	5	240	237	2	1		
Velletri . . . . .	188	781	405	396	8	1	376	355	18	3		
Viterbo . . . . .	173	628	317	292	17	8	311	284	11	16		
Avezzano . . . . .	84	388	200	193	6	1	188	185	2	1		
Cittaducale . . . . .	44	163	90	86	2	2	73	71	1	1		
Sulmona . . . . .	95	680	358	337	5	16	322	312	5	5		
Isernia . . . . .	52	310	163	160	..	3	147	146	..	1		
Larino . . . . .	36	253	136	135	..	1	117	115	..	2		
Lanciano . . . . .	129	590	314	302	2	10	276	267	1	8		
Vasto . . . . .	135	513	266	264	..	2	247	245	..	2		
Penne . . . . .	90	384	210	203	3	4	174	172	1	1		
Ariano di Puglia . . . . .	122	643	329	317	..	12	314	305	..	9		
Sant'Angelo dei Lombardi . . . . .	52	239	116	107	..	9	123	109	..	14		
Cerreto Sannita . . . . .	38	120	67	66	..	1	53	51	1	1		
San Bartolomeo in Galdo . . . . .	90	382	190	189	1	..	192	192	..	..		
Gaeta . . . . .	28	92	46	44	2	..	46	46	..	..		
Nola . . . . .	92	450	245	243	..	2	205	204	1	..		
Piedimonte d'Alife . . . . .	37	197	102	102	..	..	95	92	2	1		
Sora . . . . .	127	633	338	334	1	3	295	286	3	6		

(a) I nomi dei Comuni capiluoghi di distretto sono indicati in carattere corsivo.

DELLA POPOLAZIONE NELL'ANNO 1912.

di circondario o distretto.

Anno 1912.

Totale dei nati-morti	NATI - MORTI						MORTI			COMUNI CAPILUOGHI DI CIRCONDABIO O DISTRETTO (a) (ordinati per provincie)
	MASCHI			FEMMINE			Maschi	Femmine	Totale	
	Totale	Legittimi	Illegittimi e nati morti di stato civile ignoto	Totale	Legittime	Illegittime e nate morte di stato civile ignoto				
27	13	13	..	14	14	.	129	132	261	Montepulciano.
36	18	18	..	18	17	1	235	215	450	Fermo.
15	8	6	2	7	5	2	108	103	211	Camerino.
21	11	11	..	10	10	..	186	167	353	Urbino.
8	5	3	2	3	2	1	273	221	494	Foligno.
27	16	16	..	11	11	..	172	136	308	Orvieto.
35	14	12	2	21	20	1	171	128	299	Rieti.
36	19	17	2	17	17	..	220	220	440	Spoletto.
32	20	19	1	12	11	1	238	222	460	Terni.
30	17	14	3	13	11	2	145	125	270	Civitavecchia.
29	16	16	..	13	13	..	111	101	212	Frosinone
52	34	32	2	18	18	..	165	150	315	Velletri.
22	8	7	1	14	13	1	218	237	455	Viterbo.
25	14	14	..	11	11	..	97	85	182	Avezzano.
10	5	5	..	5	5	..	51	52	103	Cittaducale.
52	29	29	..	23	22	1	212	165	377	Sulmona.
13	11	11	..	2	2	..	92	82	174	Isernia.
19	12	12	..	7	7	..	64	55	119	Larino.
41	20	19	1	21	19	2	152	184	336	Lanciano.
35	23	21	2	12	12	..	113	137	250	Vasto.
16	12	12	..	4	4	..	94	87	181	Penne.
36	20	20	..	16	16	..	183	191	374	Ariano di Puglia.
10	6	6	..	4	4	..	54	77	131	Sant'Angelo dei Lombardi.
8	3	3	..	5	5	..	51	44	95	Cerreto Sannita.
22	10	10	..	12	12	..	97	100	197	San Bartolomeo in Galdo.
6	2	2	..	4	4	..	116	42	158	Gaeta.
10	4	4	..	6	6	..	176	157	333	Nola.
12	5	4	1	7	7	..	59	59	118	Piedimonte d'Alife.
20	12	11	1	8	6	2	159	157	316	Sora.

Anno 1912.

D). — Nei 207 Comuni capluoghi

COMUNI CAPILUOGHI DI CIRCONDARIO O DISTRETTO (a) (ordinati per provincie)	MATRIMONI	NATI VIVI									
		Totale dei nati vivi	MASCHI					FEMMINE			
			Totale	Legittimi	Illegittimi riconosciuti da uno o da entrambi i genitori	Illegittimi non riconosciuti e nati di stato civile ignoto	Totale	Legittime	Illegittime riconosciute da uno o da entrambi i genitori	Illegittime non riconosciute e nate di stato civile ignoto	
Casoria . . . . .	115	572	299	294	..	5	273	272	..	1	
Castellammare di Stabia . . . . .	273	1 326	700	694	..	6	626	608	5	13	
Pozzuoli . . . . .	240	1 071	549	540	5	4	522	520	..	2	
Campagna . . . . .	62	291	158	158	..	..	133	131	2	..	
Sala Consilina . . . . .	65	241	122	118	2	2	119	117	1	1	
Vallo della Lucania . . . . .	39	195	86	85	1	..	109	101	5	3	
Altamura . . . . .	217	1 082	577	567	2	8	505	498	4	3	
Barletta . . . . .	397	1 731	905	893	8	4	826	811	11	4	
Bovino . . . . .	63	306	159	158	..	1	147	145	..	2	
San Severo . . . . .	261	1 323	690	653	16	21	633	615	10	8	
Brindisi . . . . .	274	1 080	560	521	27	12	520	486	18	16	
Gallipoli . . . . .	81	368	204	196	6	2	164	149	8	7	
Taranto . . . . .	568	2 664	1 327	1 234	57	36	1 337	1 256	51	30	
Lagonegro . . . . .	35	156	86	84	1	1	70	70	..	..	
Matera . . . . .	127	756	404	401	1	2	352	349	1	2	
Melfi . . . . .	104	546	283	277	6	..	263	259	3	1	
Cotrone . . . . .	109	382	206	185	14	7	176	157	16	3	
Monteleone di Calabria . . . . .	94	461	230	223	1	6	231	216	1	14	
Nicastro . . . . .	148	693	337	302	13	22	356	320	5	31	
Castrovillari . . . . .	81	310	164	157	3	4	146	138	3	5	
Paola . . . . .	89	379	199	186	8	5	180	172	4	4	
Rossano . . . . .	101	499	246	229	4	13	253	234	4	15	
Gerace Marina . . . . .	52	259	131	118	1	12	128	116	..	12	
Palmi . . . . .	89	507	255	246	5	4	252	233	2	17	
Piazza Armerina . . . . .	160	757	385	366	2	17	372	352	3	17	
Terranova di Sicilia . . . . .	265	1 082	540	523	2	15	542	527	1	14	
Acireale . . . . .	330	1 134	585	576	5	4	549	535	6	8	
Caltagirone . . . . .	294	1 179	614	596	8	10	565	548	8	9	
Nicosia . . . . .	108	446	230	214	3	13	216	198	4	14	
Bivona . . . . .	33	169	87	83	2	2	82	81	..	1	
Sciacca . . . . .	164	646	326	318	3	5	320	314	..	6	

(a) I nomi dei Comuni capluoghi di distretto sono indicati in carattere corsivo.



DELLA POPOLAZIONE NELL'ANNO 1912.

di circondario o distretto.

Anno 1912.

NATI - MORTI							MORTI			COMUNI CAPILUOGHI DI CIRCONDARIO O DISTRETTO (a) (ordinati per provincie)
Totale dei nati-morti	MASCHI			FEMMINE			Maschi	Femmine	Totale	
	Totale	Legittimi	Illegittimi e nati morti di stato civile ignoto	Totale	Legittime	Illegittime e nate morte di stato civile ignoto				
23	12	12	..	11	11	..	173	158	331	Casoria.
83	51	48	3	32	29	3	419	474	893	Castellammare di Stabia.
45	27	25	2	18	18	..	321	289	610	Pozzuoli.
15	7	7	..	8	8	..	97	102	199	Campagna.
13	6	6	..	7	7	..	44	69	113	Sala Consilina.
9	2	2	..	7	7	..	41	41	82	Vallo della Lucania.
35	17	17	..	18	17	1	312	282	594	Altamura.
127	81	80	1	46	45	1	468	444	912	Barletta.
19	9	9	..	10	9	1	93	115	208	Bovino.
81	54	52	2	27	27	..	403	433	836	San Severo.
8	6	6	..	2	1	1	301	299	600	Brindisi.
15	6	5	1	9	9	..	99	101	200	Gallipoli.
147	79	64	15	68	59	9	741	726	1 467	Taranto.
5	4	4	..	1	..	1	28	37	65	Lagonegro.
70	42	42	..	28	28	..	205	199	404	Matera.
42	25	23	2	17	17	..	118	104	222	Melfi.
17	14	12	2	3	3	..	133	135	268	Cotrone.
28	17	16	1	11	8	3	129	170	299	Monteleone di Calabria.
37	22	21	1	15	14	1	190	224	414	Nicastro.
7	4	4	..	3	3	..	79	103	182	Castrovillari.
27	14	13	1	13	13	..	72	77	149	Paola
14	11	11	..	3	3	..	147	140	287	Rossano
19	7	6	1	12	12	..	64	119	183	Gerace Marina
39	17	17	..	22	21	1	139	169	308	Palmi.
62	33	32	1	29	28	1	307	330	637	Piazza Armerina.
47	26	26	..	21	21	..	303	311	614	Terranova di Sicilia.
28	15	14	1	13	12	1	349	310	659	Acireale.
82	52	52	..	30	30	..	427	378	805	Caltagirone.
24	14	13	1	10	9	1	191	187	378	Nicosia.
10	3	3	..	7	7	..	36	48	84	Bivona.
8	3	3	..	5	5	..	235	234	469	Sciacca.

Anno 1912.]

D). — Nei 207 Comuni capiluoghi

COMUNI CAPILUOGHI DI CIRCONDARIO O DISTRETTO (a) (ordinati per provincie)	MATRIMONI	NATI VIVI									
		Totale dei nati vivi	MASCHI					FEMMINE			
			Totale	Legittimi	Illegittimi riconosciuti da uno o da entrambi i genitori	Illegittimi non riconosciuti e nati di stato civile ignoto	Totale	Legittime	Illegittime riconosciute da uno o da entrambi i genitori	Illegittime non riconosciute e nate di stato civile ignoto	
astoreale . . . . .	80	313	164	155	7	2	149	138	8	3	
Mistretta . . . . .	131	395	214	205	2	7	181	167	1	13	
Patti . . . . .	86	340	171	163	..	8	169	166	..	3	
Cefalù . . . . .	72	309	149	142	2	5	160	157	2	1	
Corleone . . . . .	118	453	242	235	2	5	211	204	1	6	
Termini Imerese . . . . .	174	507	250	231	16	3	257	243	8	6	
Modica . . . . .	337	1 637	836	779	..	57	801	756	..	45	
Noto . . . . .	194	722	376	327	9	40	346	314	4	28	
Alcamo . . . . .	353	1 297	700	691	5	4	597	588	1	8	
Mazara del Vallo . . . . .	226	799	437	429	2	6	362	357	..	5	
Iglesias . . . . .	157	648	339	311	16	12	309	296	7	6	
Lanusei . . . . .	21	102	52	48	2	2	50	49	..	1	
Oristano . . . . .	54	165	83	75	5	3	82	78	1	3	
Alghero . . . . .	98	452	249	240	4	5	203	193	5	5	
Nuoro . . . . .	39	209	110	107	2	1	99	96	2	1	
Ozieri . . . . .	54	268	135	127	6	2	133	123	6	4	
Tempio Pausania . . . . .	96	597	326	318	8	..	271	261	10	..	
<b>Totale dei 207 Comuni capiluoghi di circondario o distretto. . . .</b>	<b>22 636</b>	<b>100 723</b>	<b>52 021</b>	<b>49 258</b>	<b>1 612</b>	<b>1 151</b>	<b>48 702</b>	<b>46 105</b>	<b>1 458</b>	<b>1 139</b>	

(a) I nomi dei Comuni capiluoghi di distretto sono indicati in carattere corsivo.

DELLA POPOLAZIONE NELL'ANNO 1912.

di circondario o distretto.

Anno 1912.

Totale dei nati-morti	NATI - MORTI						MORTI			COMUNI CAPILUOGHI DI CIRCONDARIO O DISTRETTO (a) (ordinati per provincie)
	MASCHI			FEMMINE			Maschi	Femmine	Totale	
	Totale	Legittimi	Illegittimi e nati morti di stato civile ignoto	Totale	Legittime	Illegittime e nate morte di stato civile ignoto				
38	26	25	1	12	10	2	100	109	209	Castroreale.
21	10	10	..	11	11	..	101	118	219	Mistretta.
12	9	6	3	3	3	..	84	89	173	Patti.
10	6	6	..	4	4	..	72	82	154	Cefalù.
12	7	7	..	5	5	..	154	148	302	Corleone.
30	19	19	..	11	11	..	224	218	442	Termini Imerese.
93	45	45	..	48	47	1	345	447	792	Modica.
45	28	24	4	17	16	1	178	205	383	Noto.
50	25	25	..	25	25	..	500	451	951	Alcamo.
48	31	31	..	17	16	1	249	254	503	Mazara del Vallo.
39	22	21	1	17	15	2	245	200	445	Iglesias
11	9	9	..	2	2	..	50	53	103	Lanusei.
6	5	4	1	1	1	..	87	68	155	Oristano.
8	4	4	..	4	4	..	138	117	255	Alghero.
16	10	9	1	6	6	..	83	85	168	Nuoro.
6	4	4	..	2	1	1	62	82	144	Ozieri.
13	7	7	..	6	4	2	134	122	256	Tempio Pausania.
<b>4 588</b>	<b>2 584</b>	<b>2 405</b>	<b>179</b>	<b>1 974</b>	<b>1 826</b>	<b>148</b>	<b>30 717</b>	<b>29 080</b>	<b>59 797</b>	<b>Totale dei 207 Comuni capiluoghi di circondario o distretto.</b>

Anno 1912

E) — Nei 74 Comuni non capoluoghi che contano non meno

COMUNI NON CAPILUOGHI (ordinati per provincie)	MATRIMONI	NATI VIVI										
		Totale dei nati vivi	MASCHI					FEMMINE				
			Totale	Legittimi	Illegittimi riconosciuti da uno o da entrambi i genitori	Illegittimi non riconosciuti e nati di stato civile ignoto	Totale	Legittime	Illegittime riconosciute da uno o da entrambi i genitori	Illegittime non riconosciute e nate di stato civile ignoto		
Rivarolo Ligure . . . . . (Genova)	172	714	378	367	9	2	336	311	19	6		
San Pier d'Arena . . . . . »	279	1 127	575	550	24	1	552	533	16	3		
Sestri Ponente . . . . . »	115	521	249	240	8	1	272	263	9	..		
Busto Arsizio . . . . . (Milano)	160	739	368	368	..	..	371	369	2	..		
Legnano . . . . . »	155	675	342	341	1	..	333	333	..	..		
Vigevano . . . . . (Pavia)	198	584	304	295	6	3	280	271	1	8		
Argenta . . . . . (Ferrara)	136	815	422	290	126	6	393	276	106	11		
Copparo . . . . . »	127	882	454	282	136	36	428	289	117	22		
Portomaggiore . . . . . »	135	833	385	247	116	22	448	272	135	41		
Carpi . . . . . (Modena)	215	995	509	446	49	14	486	429	39	18		
Cortona . . . . . (Arezzo)	222	842	430	429	..	1	412	412	..	..		
Empoli . . . . . (Firenze)	182	533	283	275	6	2	250	246	3	1		
Galluzzo . . . . . »	141	434	212	208	4	..	222	221	1	..		
Prato in Toscana . . . . . »	412	1 406	704	681	19	4	702	667	23	12		
Sesto Fiorentino . . . . . »	150	412	228	223	3	2	184	184	..	..		
Capannori . . . . . (Lucca)	319	1 173	610	608	2	..	563	561	2	..		
Viareggio . . . . . »	185	656	330	314	12	4	326	306	19	1		
Carrara . . . . . (Massa e Carrara)	427	1 870	939	849	86	4	931	830	93	3		
Bagni San Giuliano . . . . . (Pisa)	185	544	268	265	1	2	276	272	2	2		
Cascina . . . . . »	219	692	361	337	18	6	331	296	24	11		
Fabriano . . . . . (Ancona)	157	808	424	400	5	19	384	364	4	16		
Iesi . . . . . »	194	745	382	362	14	6	363	352	7	4		
Senigallia . . . . . »	187	763	386	363	15	8	377	365	8	4		
Fano . . . . . (Pesaro e Urbino)	245	956	458	451	3	4	498	489	4	5		
Città di Castello . . . . . (Perugia)	271	904	470	417	31	22	434	378	31	25		
Gubbio . . . . . »	211	1 003	507	485	12	10	496	476	10	10		
Aversa . . . . . (Caserta)	168	739	355	341	..	14	384	370	..	14		
Santa Maria Capua Vetere . . . . . »	134	654	342	326	5	11	312	305	2	5		
Sessa Aurunca . . . . . »	178	717	360	347	..	13	357	345	..	12		

DELLA POPOLAZIONE NELL'ANNO 1912.

di 30,000 abitanti presenti alla data del censimento del 10 giugno 1911.

ANNO 1912.

Totale dei nati-morti	NATI - MORTI						MORTI			COMUNI NON CAPILUOGHI (ordinati per provincie)
	MASCHI			FEMMINE			Maschi	Femmine	Totale	
	Totale	Legittimi	Illegittimi e nati morti di stato civile ignoto	Totale	Legittime	Illegittime e nate morte di stato civile ignoto				
41	26	23	3	15	15	..	206	208	414	Rivarolo Ligure . . . . . (Genova)
60	39	36	3	21	19	2	342	340	682	San Pier d'Arena . . . . . »
21	11	10	1	10	10	..	122	138	260	Sestri Ponente . . . . . »
25	17	17	..	8	8	..	177	150	327	Busto Arsizio . . . . . (Milano)
23	13	13	..	10	9	1	181	169	350	Legnano . . . . . »
30	18	18	..	12	10	2	197	190	387	Vigevano . . . . . (Pavia)
40	25	16	9	15	6	9	177	148	325	Argenta . . . . . (Ferrara)
32	18	9	9	14	9	5	218	178	396	Copparo . . . . . »
23	15	13	2	8	4	4	221	198	419	Portomaggiore . . . . . »
97	65	56	9	32	29	3	295	241	536	Carpi . . . . . (Modena)
54	31	30	1	23	23	..	200	179	379	Cortona . . . . . (Arezzo)
21	14	14	..	7	6	1	199	177	376	Empoli . . . . . (Firenze)
24	18	18	..	6	5	1	94	103	197	Galluzzo . . . . . »
63	44	42	2	19	15	4	428	409	837	Prato in Toscana . . . . . »
17	8	8	..	9	9	..	117	120	237	Sesto Fiorentino . . . . . »
84	54	54	..	30	30	..	324	311	635	Capannori . . . . . (Lucca)
30	19	16	3	11	9	2	136	154	290	Viareggio . . . . . »
61	31	26	5	30	26	4	381	347	728	Carrara . . . . . (Massa e Carrara)
21	13	13	..	8	8	..	156	138	294	Bagni San Giuliano . . . . . (Pisa)
17	11	11	..	6	6	..	168	150	318	Cascina . . . . . »
52	34	32	2	18	17	1	208	218	426	Fabriano . . . . . (Ancona)
36	20	19	1	16	16	..	197	204	401	Iesi . . . . . »
28	16	16	..	12	11	1	224	225	449	Senigallia . . . . . »
27	17	17	..	10	10	..	226	236	462	Fano . . . . . (Pesaro e Urbino)
51	27	22	5	24	23	1	261	264	525	Città di Castello . . . . . (Perugia)
78	45	45	..	33	33	..	223	236	459	Gubbio . . . . . »
31	17	17	..	14	14	..	327	302	629	Aversa . . . . . (Caserta)
32	15	14	1	17	14	3	193	201	394	Santa Maria Capua Vetere . . . . . »
23	13	13	..	10	10	..	235	263	498	Sessa Aurunca . . . . . »

Anno 1912.

E). -- Nei 74 Comuni non capiluoghi che contavano non meno

COMUNI NON CAPILUOGHI (ordinati per province)	MATRIMONI	NATI VIVI									
		Totale dei nati vivi	MASCHI					FEMMINE			
			Totale	Legittimi	Illegittimi riconosciuti da uno o da entrambi i genitori	Illegittimi non riconosciuti e nati di stato civile ignoto	Totale	Legittime	Illegittime riconosciute da uno o da entrambi i genitori	Illegittime non riconosciute e nate di stato civile ignoto	
Afragola . . . . . (Napoli)	231	967	500	494	..	6	467	464	..	3	
Resina . . . . . »	205	899	464	464	..	..	435	435	..	..	
San Giovanni a Teduccio . . . »	202	870	448	439	3	6	422	417	2	3	
Torre Annunziata . . . . . »	273	1 347	674	654	4	16	673	645	4	24	
Torre del Greco . . . . . »	372	1 411	724	707	6	11	687	670	10	7	
Cava dei Tirreni . . . . . (Salerno)	196	925	458	446	3	9	467	457	1	9	
Nocera Inferiore . . . . . »	178	841	417	414	2	1	424	420	2	2	
Andria . . . . . (Bari delle Puglie)	478	2 283	1 123	1 110	10	3	1 160	1 145	6	9	
Bisceglie . . . . . »	272	1 123	539	535	1	3	584	575	2	7	
Bitonto . . . . . »	263	1 152	569	559	8	2	583	572	4	7	
Canosa di Puglia . . . . . »	236	1 104	564	560	1	3	540	534	1	5	
Corato . . . . . »	465	2 010	1 033	1 009	4	20	977	959	2	16	
Fasano . . . . . »	148	526	282	278	..	4	244	238	..	6	
Gioia dal Colle . . . . . »	242	900	436	424	7	5	464	449	9	6	
Molfetta . . . . . »	398	1 449	718	707	1	10	731	727	..	4	
Monopoli . . . . . »	165	636	316	305	3	8	320	307	..	13	
Ruvo di Puglia . . . . . »	246	1 073	551	545	3	3	522	519	1	2	
Terlizzi . . . . . »	179	869	426	416	7	3	443	442	1	..	
Trani . . . . . »	271	1 071	533	510	10	13	538	515	9	14	
Cerignola . . . . . (Foggia)	336	1 604	792	769	10	13	812	782	12	18	
Monte Sant'Angelo . . . . . »	246	960	458	457	..	1	502	499	1	2	
Francavilla Fontana . . . . . (Lecce)	148	811	427	412	4	11	384	369	4	11	
Martina Franca . . . . . »	199	910	475	444	6	25	435	413	2	20	
Ostuni . . . . . »	177	719	369	357	..	12	350	334	..	16	
Castrogiovanni . . . . . (Caltanissetta)	182	804	420	403	..	17	384	372	..	12	
Adernò . . . . . (Catania)	189	955	503	502	..	1	452	451	..	1	
Agira . . . . . »	125	661	337	319	6	12	324	313	3	8	
Giarre . . . . . »	200	636	353	348	4	1	283	280	2	1	
Paternò . . . . . »	264	998	524	513	8	3	474	463	10	1	
Vizzini . . . . . »	146	574	294	290	2	2	280	278	2	..	
Canicatti . . . . . (Girgenti)	235	1 137	586	563	8	15	551	519	14	18	
Favara . . . . . »	195	828	416	415	1	..	412	412	..	..	
Licata . . . . . »	283	1 049	545	527	11	7	504	487	8	9	
Barcellona Pozzo di Gotto (Messina)	188	752	354	349	..	5	398	393	1	4	

DELLA POPOLAZIONE NELL'ANNO 1912.

di 20,000 abitanti presenti alla data del censimento del 10 giugno 1911.

Anno 1912.

Totale dei nati-morti	NATI - MORTI						MORTI			COMUNI NON CAPILUOGHI (ordinati per provincie)
	MASCHI			FEMMINE			Maschi	Femmine	Totale	
	Totale	Legittimi	Illegittimi e nati morti di stato civile ignoto	Totale	Legittime	Illegittime e nate morte di stato civile ignoto				
31	18	18	..	13	13	..	318	270	588	Afragola . . . . . (Napoli)
73	42	42	..	31	31	..	213	222	435	Resina . . . . . »
49	30	30	..	19	19	..	264	206	470	San Giovanni a Teduccio »
105	54	52	2	51	48	3	504	438	942	Torre Annunziata . . . . . »
76	46	46	..	30	30	..	308	325	633	Torre del Greco . . . . . »
70	36	35	1	34	33	1	284	280	564	Cava dei Tirreni . . . . . (Salerno)
61	36	35	1	25	25	..	356	333	689	Nocera Inferiore . . . . . »
117	63	63	..	54	54	..	601	596	1 197	Andria . . . . . (Bari delle Puglie)
76	42	42	..	34	34	..	395	433	828	Bisceglie . . . . . »
101	57	57	..	44	42	2	343	343	686	Bitonto . . . . . »
101	61	61	..	40	40	..	352	343	695	Canosa di Puglia »
76	57	56	1	19	19	..	550	552	1 102	Corato . . . . . »
41	25	24	1	16	15	1	206	219	425	Fasano . . . . . »
20	13	13	..	7	7	..	281	280	561	Gioia dal Colle . . . . . »
64	38	38	..	26	26	..	338	356	694	Molfetta . . . . . »
6	5	5	..	1	1	..	189	193	382	Monopoli . . . . . »
41	20	20	..	21	21	..	214	255	469	Ruvo di Puglia . . . . . »
47	29	29	..	18	18	..	299	279	578	Terlizzi . . . . . »
72	42	38	4	30	30	..	325	386	711	Trani . . . . . »
90	53	51	2	37	34	3	688	650	1 338	Cerignola . . . . . (Foggia)
45	26	26	..	19	19	..	389	335	724	Monte Sant'Angelo . . . . . »
50	29	28	1	21	20	1	235	232	467	Francavilla Fontana . . . . . (Lecce)
59	32	30	2	27	25	2	250	227	477	Martina Franca . . . . . »
55	34	34	..	21	21	..	269	264	533	Ostuni . . . . . »
36	15	14	1	21	21	..	360	354	714	Castrogiovanni . . . . . (Caltanissetta)
30	16	16	..	14	14	..	354	372	726	Adernò . . . . . (Catania)
41	20	19	1	21	21	..	244	228	472	Agira . . . . . »
23	11	11	..	12	10	2	188	156	344	Giarre . . . . . »
46	30	30	..	16	16	..	354	336	690	Paternò . . . . . »
37	19	19	..	18	18	..	184	224	408	Vizzini . . . . . »
48	27	27	..	21	21	..	306	314	620	Canicatti . . . . . (Girgenti)
65	27	26	1	38	37	1	264	265	529	Favara . . . . . »
68	41	41	..	27	25	2	221	252	473	Licata . . . . . »
3	2	2	..	1	1	..	184	198	382	Barcellona Pozzo di Gotto (Messina)

Anno 1912.

E). — Nei 74 Comuni non capiluoghi che contavano non meno

COMUNI NON CAPILUOGHI  (ordinati per provincie)	MATRIMONI	NATI VIVI									
		Totale dei nati vivi	MASCHI					FEMMINE			
			Totale	Legittimi	Illegittimi riconosciuti da uno o da entrambi i genitori	Illegittimi non riconosciuti e nati di stato civile ignoto	Totale	Legittime	Illegittime riconosciute da uno o da entrambi i genitori	Illegittime non riconosciute e nate di stato civile ignoto	
Bagheria . . . . . (Palermo)	214	850	425	418	7	..	425	418	7	..	
Monreale . . . . . »	188	636	338	338	..	..	298	298	..	..	
Partinico . . . . . »	204	695	352	350	1	1	343	341	..	2	
Comiso . . . . . (Siracusa)	206	880	436	421	..	15	444	424	..	20	
Lentini . . . . . »	202	729	372	358	..	14	357	349	..	8	
Ragusa . . . . . »	325	1 422	710	701	..	9	712	704	..	8	
Scicli . . . . . »	151	762	393	361	..	32	369	343	1	25	
Vittoria . . . . . »	364	1 116	598	560	7	31	518	482	2	34	
Castelvetrano . . . . . (Trapani)	176	825	429	407	1	21	396	370	3	23	
Marsala . . . . . »	483	1 647	825	797	12	16	822	777	13	32	
Monte San Giuliano . . . . . »	275	911	476	469	7	..	435	432	2	1	
<b>TOTALE dei 74 Comuni non capi- luoghi che contavano non meno di 20.000 abitanti presenti al censi- mento del 10 giugno 1911 . . . . .</b>	<b>16 800</b>	<b>69 063</b>	<b>35 017</b>	<b>33 531</b>	<b>879</b>	<b>607</b>	<b>34 046</b>	<b>32 578</b>	<b>823</b>	<b>645</b>	

**Riassunto**

Nei 69 Comuni capiluoghi di pro- vincia . . . . .	45 309	175 198	89 315	80 266	4 626	4 423	85 883	77 229	4 370	4 284
Nei 207 Comuni capiluoghi di circo- ndario o distretto . . . . .	22 636	100 723	52 021	49 258	1 612	1 151	48 702	46 105	1 458	1 139
Nei 74 Comuni non capiluoghi che contavano non meno di 20.000 abi- tanti presenti al censimento del 10 giugno 1911 . . . . .	16 800	69 063	35 017	33 531	879	607	34 046	32 578	823	645
Negli altri 7978 Comuni . . . . .	179 929	789 001	405 481	391 084	10 076	4 321	383 520	369 724	9 586	4 210
<b>TOTALE degli 8328 Comuni del Regno .</b>	<b>264 674</b>	<b>1 133 985</b>	<b>581 834</b>	<b>554 139</b>	<b>17 193</b>	<b>10 502</b>	<b>552 151</b>	<b>525 636</b>	<b>16 237</b>	<b>10 278</b>



DELLA POPOLAZIONE NELL'ANNO 1912.

di 20,000 abitanti presenti alla data del censimento del 10 giugno 1911.

Anno 1912.

NATI-MORTI							MORTI			COMUNI NON CAPILUOGHI (ordinati per provincie)
Totale dei nati-morti	MASCHI			FEMMINE			Maschi	Femmine	Totale	
	Totale	Legittimi	Illegittimi e nati morti di stato civile ignoto	Totale	Legittime	Illegittime e nate morte di stato civile ignoto				
27	13	13	..	14	14	..	203	209	412	Bagheria . . . . . (Palermo)
15	9	9	..	6	6	..	225	213	438	Monreale . . . . . »
23	12	11	1	11	11	..	268	245	513	Partinico . . . . . »
47	26	26	..	21	21	..	296	287	583	Comiso . . . . . (Siracusa)
21	11	10	1	10	8	2	176	176	352	Lentini . . . . . »
74	41	41	..	33	33	..	334	376	710	Ragusa . . . . . »
34	15	15	..	19	18	1	217	201	418	Sciacca . . . . . »
65	42	35	7	23	22	1	293	282	575	Vittoria . . . . . »
13	7	5	2	6	4	2	296	310	606	Castelvetrano . . . . . (Trapani)
64	36	35	1	28	26	2	404	474	878	Marsala . . . . . »
23	11	11	..	12	12	..	181	178	359	Monte San Giuliano . . . »
<b>3 471</b>	<b>2 013</b>	<b>1 927</b>	<b>86</b>	<b>1 458</b>	<b>1 388</b>	<b>70</b>	<b>20 156</b>	<b>19 864</b>	<b>40 020</b>	TOTALE dei 74 Comuni non capiluoghi che contavano non meno di 20.000 abitanti presenti al censimento del 10 giugno 1911.

**generale.**

8 684	4 812	4 158	654	3 872	3 333	539	65 669	61 113	126 782	Nei 69 Comuni capiluoghi di provincia.
4 558	2 584	2 405	179	1 974	1 826	148	30 717	29 080	59 797	Nei 207 Comuni capiluoghi di circondario o distretto.
3 471	2 013	1 927	86	1 458	1 388	70	20 156	19 864	40 020	Nei 74 Comuni non capiluoghi che contavano non meno di 20.000 abitanti presenti al censimento del 10 giugno 1911.
30 855	17 302	16 493	809	13 553	12 891	662	206 117	203 072	409 189	Negli altri 7978 Comuni.
<b>47 568</b>	<b>26 711</b>	<b>24 983</b>	<b>1 728</b>	<b>20 857</b>	<b>19 438</b>	<b>1 419</b>	<b>322 659</b>	<b>313 129</b>	<b>635 788</b>	TOTALE degli 8328 Comuni del Regno

TAVOLA II. — MOVIMENTO DELLA POPOLAZIONE

Per provincie, comparti

Anno 1912.

PROVINCIE (ordinate per compartimenti)	GENNAIO						FEBBRAIO						MARZO								
	MATRIMONI	NATI VIVI		NATI MORTI		MORTI		MATRIMONI	NATI VIVI		NATI MORTI		MORTI		MATRIMONI	NATI VIVI		NATI MORTI			
		Maschi	Femmine	Maschi	Femmine	Maschi	Femmine		Maschi	Femmine	Maschi	Femmine	Maschi	Femmine		Maschi	Femmine	Maschi	Femmine	Maschi	Femmine
Alessandria . . . . .	780	877	816	32	40	555	547	983	862	845	34	28	575	565	149	1005	1007	27	28		
Cuneo . . . . .	409	740	769	47	32	513	513	599	800	728	44	35	480	462	204	839	877	54	25		
Novara . . . . .	801	743	664	17	23	580	560	1160	655	629	17	23	512	479	180	693	633	22	13		
Torino . . . . .	659	1176	1115	67	46	906	935	962	1056	1074	50	45	930	934	344	1112	1102	61	49		
Genova . . . . .	427	1112	1126	74	48	802	798	894	1135	1069	66	55	780	736	278	1170	1157	50	50		
Porto Maurizio . . . . .	54	139	131	7	4	118	112	84	109	139	9	8	133	114	38	136	144	4	5		
Bergamo . . . . .	544	882	856	33	39	541	562	552	895	770	40	21	571	484	172	838	834	44	35		
Brescia . . . . .	404	897	867	45	42	640	546	511	914	816	55	33	565	502	258	948	914	34	50		
Como . . . . .	1117	766	799	44	21	627	621	691	698	697	29	24	538	524	136	652	672	32	26		
Cremona . . . . .	350	429	427	22	22	350	339	362	433	381	26	28	300	276	77	465	424	22	20		
Mantova . . . . .	183	490	456	31	17	319	327	244	514	433	32	26	278	256	177	527	531	26	31		
Milano . . . . .	1812	2408	2275	102	75	1703	1623	1204	2246	2172	101	78	1321	1241	485	2301	2175	83	73		
Pavia . . . . .	579	554	501	16	19	390	411	629	578	522	24	15	378	330	86	608	589	22	18		
Sondrio . . . . .	94	190	173	16	8	111	142	136	173	169	10	8	121	125	80	153	171	12	4		
Belluno . . . . .	219	261	292	10	7	179	196	363	231	236	12	8	182	183	154	271	244	15	12		
Padova . . . . .	281	747	677	48	33	478	500	428	752	706	42	21	390	367	417	931	910	27	29		
Rovigo . . . . .	176	433	420	34	25	237	242	282	462	449	16	20	230	218	169	588	534	26	20		
Treviso . . . . .	240	892	798	42	28	416	396	536	790	765	31	24	363	342	436	865	844	30	18		
Udine . . . . .	629	823	877	39	27	634	531	1104	787	702	23	27	490	505	663	893	776	23	25		
Venezia . . . . .	248	735	671	22	25	482	421	335	743	672	28	21	401	380	306	808	778	23	26		
Verona . . . . .	245	666	621	25	28	373	406	456	624	571	31	18	301	322	334	670	604	35	17		
Vicenza . . . . .	264	750	680	31	29	448	382	600	698	644	22	26	397	360	386	780	741	33	24		
Bologna . . . . .	291	739	696	37	33	537	583	389	772	732	43	17	509	480	404	836	865	44	24		
Ferrara . . . . .	162	530	506	29	17	306	294	178	561	547	28	7	334	280	222	591	586	22	13		
Forlì . . . . .	168	533	492	26	22	277	240	283	550	526	23	21	232	222	221	610	630	20	17		
Modena . . . . .	166	585	591	38	24	399	342	225	608	564	33	31	348	338	267	636	624	36	24		
Parma . . . . .	144	433	420	26	22	256	283	267	417	438	25	22	289	235	189	521	500	19	22		
Piacenza . . . . .	150	319	308	23	11	263	254	184	365	321	14	13	252	208	142	450	438	27	17		
Ravenna . . . . .	120	319	292	7	6	196	193	222	298	275	6	10	203	152	122	336	326	17	19		
Reggio nell'Emilia . . . . .	157	541	474	28	19	413	352	211	531	466	29	25	413	343	217	549	542	33	26		
Arezzo . . . . .	171	396	360	20	18	268	247	344	430	366	24	17	256	227	142	514	439	28	15		
Firenze . . . . .	501	1164	1003	44	52	836	728	981	1173	1078	46	63	675	706	519	1276	1311	61	38		
Grosseto . . . . .	97	225	225	13	14	107	79	159	207	239	11	8	100	97	86	269	215	12	5		
Livorno . . . . .	67	141	145	5	8	126	113	109	158	157	2	5	122	87	61	150	155	3	3		
Lucca . . . . .	142	399	371	24	19	258	256	348	374	360	21	11	209	235	130	369	386	21	29		

NEI SINGOLI MESI DELL'ANNO 1912.

menti e pel Regno.

Anno 1912.

		APRILE								MAGGIO								GIUGNO							
MORTI		MATRIMONI	NATI VIVI		NATI MORTI		MORTI		MATRIMONI	NATI VIVI		NATI MORTI		MORTI		MATRIMONI	NATI VIVI		NATI MORTI		MORTI				
Maschi	Femmine		Maschi	Femmine	Maschi	Femmine	Maschi	Femmine		Maschi	Femmine	Maschi	Femmine	Maschi	Femmine		Maschi	Femmine	Maschi	Femmine	Maschi	Femmine	Maschi	Femmine	
527	474	928	1061	1009	32	29	529	470	430	905	854	44	27	503	454	223	795	801	22	27	453	383			
564	484	636	867	803	64	40	541	484	381	865	779	51	35	502	440	240	765	742	39	35	432	395			
534	488	573	655	641	21	24	483	458	474	643	656	21	24	460	448	230	677	598	24	20	425	383			
954	949	1199	1086	1046	54	40	909	830	760	1066	1040	69	39	872	833	622	1126	1023	55	45	825	757			
739	708	917	1143	1047	60	51	760	678	360	1051	959	63	35	618	667	647	996	969	47	54	621	607			
123	102	108	130	127	1	4	101	108	67	99	100	10	5	112	111	100	139	136	8	6	95	97			
446	446	262	853	792	45	22	480	437	331	834	830	48	24	483	404	163	902	843	30	26	530	533			
458	429	323	914	800	47	31	484	421	300	824	820	29	21	455	386	198	802	859	39	29	510	497			
469	457	413	714	638	28	19	479	469	348	724	697	31	33	422	390	179	762	693	26	21	459	465			
249	210	186	443	415	19	19	223	240	138	460	409	11	19	235	242	64	423	401	23	19	234	219			
248	202	276	491	531	36	28	284	213	174	482	493	24	21	240	201	140	490	428	30	25	218	241			
1268	1137	1396	2287	1999	95	64	1212	1084	1015	2188	2094	73	63	1273	1115	621	2260	2182	74	53	1316	1164			
292	293	429	573	542	13	10	334	277	316	548	514	11	10	285	268	116	478	511	15	9	277	265			
114	118	90	146	136	11	5	83	92	116	132	143	9	9	104	85	85	162	161	16	5	80	85			
178	187	96	214	229	10	6	157	188	74	251	228	8	8	161	130	60	287	269	10	10	152	135			
392	358	319	942	873	31	37	396	361	278	888	879	28	26	367	332	188	768	735	26	24	347	307			
202	209	178	520	479	18	20	186	186	143	455	425	19	10	193	179	124	424	370	14	12	173	156			
860	323	303	872	830	30	22	360	317	220	789	738	23	23	329	294	114	716	671	16	18	262	288			
478	529	424	769	746	33	23	507	500	193	795	728	30	30	401	451	159	876	855	32	36	401	429			
403	365	295	741	684	20	29	395	350	279	719	667	35	24	356	330	244	650	615	22	24	325	303			
292	302	288	671	587	29	29	329	284	252	590	560	38	16	287	268	193	619	623	33	16	320	273			
320	351	335	766	648	25	33	352	318	261	677	733	28	15	348	339	170	697	704	28	18	343	346			
480	455	417	797	776	38	25	468	389	375	747	636	36	21	420	398	440	672	671	30	33	393	356			
318	250	200	507	524	20	17	283	245	177	515	465	17	16	261	228	164	454	414	22	18	226	214			
279	244	298	596	511	17	13	222	218	168	449	447	14	9	228	192	165	359	332	22	7	190	160			
332	290	232	594	618	22	25	222	266	228	559	574	40	23	307	249	212	489	470	27	22	227	243			
276	236	172	526	549	36	29	281	265	172	492	455	30	16	287	230	135	428	411	23	12	219	207			
213	207	163	439	393	15	13	201	185	140	403	336	20	10	205	176	120	317	286	13	12	173	155			
190	173	278	289	295	29	11	167	152	76	278	256	8	9	169	133	153	243	229	11	5	155	114			
379	303	236	580	551	27	21	311	270	201	506	521	31	15	275	291	147	476	393	22	15	217	204			
274	241	301	491	405	29	19	256	237	145	392	367	12	10	207	198	183	345	325	16	18	165	191			
670	595	886	1259	1117	38	34	726	639	514	1135	1051	42	40	656	621	682	1081	955	62	39	556	547			
109	94	127	205	207	6	10	104	92	99	190	173	8	6	67	86	102	145	162	3	8	81	60			
92	87	135	124	110	4	4	91	67	48	118	130	5	3	81	76	106	122	120	2	1	110	68			
245	205	221	387	362	21	7	191	204	230	377	355	19	20	205	178	167	353	336	24	22	170	214			

Segue TAVOLA II. — MOVIMENTO DELLA POPOLAZIONE

Anno 1912.

Per provincie, comparti

PROVINCIE (ordinate per compartimenti)	LUGLIO						AGOSTO						SETTEMBRE						
	MATRIMONI	NATI VIVI		NATI MORTI		MORTI	MATRIMONI	NATI VIVI		NATI MORTI		MORTI	MATRIMONI	NATI VIVI		NATI MORTI			
		Maschi	Femmine	Maschi	Femmine			Maschi	Femmine	Maschi	Femmine			Maschi	Femmine	Maschi	Femmine	Maschi	Femmine
Alessandria . . . . .	201	892	780	25	20	429	447	276	910	856	36	23	481	409	316	871	847	25	19
Cuneo . . . . .	169	864	780	50	29	445	425	219	800	782	33	20	428	410	359	785	733	39	31
Novara . . . . .	201	652	702	21	17	440	454	277	761	708	28	19	420	406	307	761	805	30	26
Torino . . . . .	381	1 111	1 128	60	51	837	747	474	1 115	1 058	58	40	705	728	643	1 125	1 062	43	56
Genova . . . . .	418	1 124	1 047	56	35	698	676	472	1 091	1 095	56	37	627	581	514	1 131	1 075	69	36
Porto Maurizio . . . . .	68	135	120	5	4	94	91	71	120	111	3	5	82	74	72	105	97	1	3
Bergamo . . . . .	119	971	918	31	19	699	654	158	1 106	1 052	42	36	576	565	275	1 117	1 073	44	28
Brescia . . . . .	169	945	884	36	31	596	565	193	1 016	930	41	38	503	499	271	937	922	37	31
Como . . . . .	126	787	797	36	27	520	510	125	929	892	33	21	502	475	263	989	956	30	40
Cremona . . . . .	53	474	427	23	18	290	297	63	525	487	14	16	259	283	112	474	454	20	16
Mantova . . . . .	109	507	445	26	26	225	203	142	499	508	30	19	210	193	192	547	484	26	27
Milano . . . . .	611	2 462	2 333	84	61	1 485	1 293	539	2 537	2 313	90	62	1 196	1 217	932	2 621	2 366	68	67
Pavia . . . . .	94	537	526	22	11	301	266	153	528	556	10	18	318	285	190	535	486	28	11
Sondrio . . . . .	52	142	159	5	9	92	91	35	183	171	9	5	89	60	42	195	175	9	6
Belluno . . . . .	42	287	264	11	7	127	135	45	380	356	10	13	131	121	51	422	384	20	12
Padova . . . . .	197	913	841	39	19	388	350	147	968	917	26	21	343	363	179	948	916	24	21
Rovigo . . . . .	101	408	474	12	7	197	164	88	493	467	19	12	165	168	103	492	461	20	11
Treviso . . . . .	187	802	675	21	19	342	333	122	839	783	27	20	351	300	129	885	862	8	9
Udine . . . . .	131	996	931	39	36	529	488	130	1 293	1 244	44	31	496	415	206	1 536	1 418	38	31
Venezia . . . . .	185	724	678	17	22	417	351	198	763	740	18	14	351	315	247	803	727	26	19
Verona . . . . .	134	625	577	32	16	374	332	136	712	663	21	11	347	311	189	732	725	19	23
Vicenza . . . . .	150	714	713	34	27	363	391	107	856	828	27	22	344	311	173	962	819	26	21
Bologna . . . . .	307	741	655	42	23	460	371	269	780	722	40	19	382	354	326	767	762	38	16
Ferrara . . . . .	96	485	467	20	10	262	253	102	502	451	12	14	202	186	89	572	550	18	15
Forlì . . . . .	138	411	430	14	13	235	210	136	448	397	15	13	249	245	183	495	471	11	15
Modena . . . . .	167	541	469	25	20	263	197	171	529	567	25	14	251	197	211	580	552	18	16
Parma . . . . .	119	479	422	29	22	229	211	99	463	447	21	9	213	174	153	466	459	26	25
Piacenza . . . . .	80	338	328	17	9	169	148	78	358	314	18	12	165	160	102	353	366	15	12
Ravenna . . . . .	83	261	263	8	9	153	152	125	283	286	10	7	144	131	130	324	248	15	13
Reggio nell'Emilia . . . . .	177	460	417	-	-	225	198	138	528	474	43	20	211	193	158	503	496	18	11
Arezzo . . . . .	106	367	350	20	17	233	206	137	398	361	16	11	207	182	198	354	358	19	17
Firenze . . . . .	525	1 160	1 151	67	38	715	632	493	1 292	1 188	47	43	647	602	608	1 331	1 183	42	34
Grosseto . . . . .	59	206	170	6	7	83	43	91	213	207	11	6	68	72	117	207	224	10	5
Livorno . . . . .	56	123	152	6	5	90	66	55	146	133	5	4	94	69	82	134	128	4	3
Lucca . . . . .	127	393	358	19	14	186	178	136	441	426	20	15	198	210	171	396	405	20	10

NEI SINGOLI MESI DELL'ANNO 1912.

menti e pel Regno.

Anno 1912.

		OTTOBRE								NOVEMBRE								DICEMBRE							
MORTI		NATI VIVI		NATI MORTI		MORTI				NATI VIVI		NATI MORTI		MORTI				NATI VIVI		NATI MORTI		MORTI			
Maschi	Femmine	MATRIMONI	Maschi	Femmine	Maschi	Femmine	Maschi	Femmine	MATRIMONI	Maschi	Femmine	Maschi	Femmine	Maschi	Femmine	MATRIMONI	Maschi	Femmine	Maschi	Femmine	Maschi	Femmine			
428	373	515	820	789	30	15	427	414	957	784	816	27	24	497	447	283	795	748	23	21	573	518			
378	335	323	804	755	45	31	352	350	387	764	739	35	27	393	382	303	760	731	48	39	500	496			
367	378	323	798	784	34	16	397	402	633	725	718	17	26	400	456	320	654	671	25	19	513	543			
713	657	755	1 115	1 030	54	46	689	677	690	1 046	1 043	68	38	733	793	677	1 044	1 029	60	36	895	960			
637	583	695	1 139	1 086	51	47	640	589	920	1 017	994	49	47	696	654	376	1 001	1 075	63	52	828	829			
83	89	116	144	134	5	6	77	94	111	110	100	8	5	107	108	89	114	116	4	10	119	124			
449	431	257	1 075	1 042	35	29	398	348	445	987	943	43	29	428	459	281	897	862	46	23	492	473			
414	404	360	940	941	39	23	396	400	526	920	802	42	26	429	431	415	843	869	42	33	532	461			
432	376	349	1 000	943	41	32	418	418	357	902	834	43	34	448	456	477	782	739	25	27	479	494			
268	251	216	506	474	22	12	293	249	459	433	370	16	20	292	249	209	417	483	22	23	285	283			
211	205	220	550	459	25	18	246	197	371	467	437	29	17	244	226	207	480	434	28	21	287	251			
1 134	1 062	1 628	2 447	2 355	73	85	1 117	1 048	1 326	2 402	2 288	87	76	1 274	1 169	906	2 409	2 257	92	82	1 964	1 352			
275	262	274	554	447	23	12	268	270	582	536	460	20	14	315	302	204	520	491	19	23	342	323			
85	89	53	206	206	13	6	81	76	59	210	182	11	8	82	95	60	230	184	12	6	110	104			
120	106	82	397	381	12	8	121	113	104	363	346	15	6	146	154	92	275	258	13	5	159	200			
350	344	217	897	775	25	17	384	330	333	738	755	28	32	346	388	421	735	706	35	30	413	425			
171	164	137	360	416	12	9	186	194	263	364	321	18	14	198	187	191	369	332	18	16	205	187			
253	240	167	865	785	29	21	266	216	304	749	794	28	19	278	269	441	699	693	27	13	364	348			
392	379	197	1 496	1 320	49	33	439	435	429	1 296	1 211	46	33	504	480	419	980	985	37	27	548	517			
337	301	273	712	635	33	25	345	331	349	637	615	25	11	353	352	323	650	568	18	17	413	397			
302	292	222	677	645	21	22	287	231	386	585	604	28	28	274	264	358	578	539	27	20	341	318			
317	289	183	875	847	25	27	321	276	319	807	712	28	31	338	321	299	727	698	37	19	372	376			
418	334	370	822	764	26	32	408	347	406	716	649	47	30	406	405	386	748	682	37	33	470	451			
234	214	186	524	491	25	14	246	201	169	404	422	25	11	195	228	276	482	461	23	15	253	253			
238	216	243	475	476	22	10	201	173	188	535	470	14	15	247	221	228	502	463	22	19	281	270			
249	203	227	536	507	28	14	278	253	234	515	499	31	15	299	295	279	615	580	36	18	367	363			
209	180	212	437	403	21	13	255	204	290	399	389	25	15	212	202	232	428	380	23	18	255	261			
171	155	119	346	302	26	9	152	166	274	298	280	9	11	171	180	201	321	272	19	12	207	194			
151	141	154	278	275	12	14	125	128	206	319	294	8	8	152	162	154	289	287	12	13	187	176			
234	207	204	517	498	21	17	219	217	168	490	469	26	20	253	251	213	466	487	32	28	267	260			
198	167	230	407	448	23	13	194	192	219	409	442	29	16	176	176	108	369	380	30	23	227	195			
616	552	654	1 287	1 179	55	50	632	631	845	1 240	1 140	69	50	679	652	591	1 111	1 047	58	34	760	769			
69	78	144	247	225	9	13	80	77	127	208	206	11	9	96	79	111	220	245	19	8	93	103			
73	84	109	123	146	6	5	102	60	113	148	140	1	1	92	93	100	142	156	2	6	135	122			
184	175	272	442	424	17	12	202	191	260	401	386	25	10	214	198	153	362	385	22	16	259	235			

Segue TAVOLA II. — MOVIMENTO DELLA POPOLAZIONE

Anno 1912.

Per provincie, comparti

PROVINCIE (ordinate per compartimenti)	GENNAIO						FEBBRAIO						MARZO								
	MATRIMONI	NATI VIVI		NATI MORTI		MORTI		MATRIMONI	NATI VIVI		NATI MORTI		MORTI		MATRIMONI	NATI VIVI		NATI MORTI			
		Maschi	Femmine	Maschi	Femmine	Maschi	Femmine		Maschi	Femmine	Maschi	Femmine	Maschi	Femmine		Maschi	Femmine	Maschi	Femmine	Maschi	Femmine
Massa e Carrara . . .	142	305	261	16	13	148	152	215	302	257	11	8	125	120	168	296	326	11	14		
Pisa . . . . .	176	456	412	19	12	295	253	429	422	381	16	18	252	207	158	458	421	23	14		
Siena . . . . .	114	273	250	21	12	237	171	292	311	334	16	8	182	154	145	392	368	13	12		
Ancona . . . . .	151	542	503	22	23	277	307	314	541	551	19	19	246	264	121	605	585	26	22		
Ascoli Piceno . . . .	141	382	381	17	14	191	248	221	410	401	17	14	114	205	121	441	398	16	14		
Macerata . . . . .	90	413	385	18	18	207	182	228	472	447	22	17	173	198	86	499	437	18	9		
Pesaro e Urbino . . .	172	427	391	25	18	246	243	314	480	439	24	18	228	239	208	524	464	18	6		
Perugia . . . . .	425	929	856	36	49	601	512	830	1093	961	52	35	514	469	293	1323	1236	71	53		
Roma . . . . .	949	1974	1743	92	83	1160	1092	1512	1838	1800	108	79	994	893	670	1998	2018	94	94		
Aquila degli Abruzzi	305	611	483	27	28	352	360	418	529	540	24	21	283	294	190	688	646	21	26		
Campobasso . . . . .	236	524	487	40	31	328	321	417	543	527	23	29	399	305	228	586	525	25	20		
Chieti . . . . .	231	552	510	53	26	330	385	374	550	511	18	28	279	278	188	594	575	26	20		
Teramo . . . . .	238	484	431	37	22	272	253	380	504	459	27	22	236	224	133	520	470	36	16		
Avellino . . . . .	252	630	578	32	17	324	337	385	565	506	36	22	329	376	252	613	555	21	20		
Benevento . . . . .	178	434	364	25	23	284	227	276	403	388	16	24	229	222	132	415	371	23	8		
Caserta . . . . .	539	1440	1233	54	42	870	848	749	1127	1093	48	30	670	641	525	1125	1141	46	45		
Napoli . . . . .	599	2503	2151	154	127	1584	1447	944	1828	1837	145	102	1200	1127	741	1863	1802	77	52		
Salerno . . . . .	310	965	797	58	56	514	537	463	785	828	34	47	427	455	247	891	779	38	32		
Bari delle Puglie . .	822	2137	1727	82	66	938	1003	998	1534	1498	75	48	822	761	306	1503	1484	73	66		
Foggia . . . . .	393	898	876	39	29	567	422	507	801	826	33	23	527	416	264	719	689	33	23		
Lecce . . . . .	548	1642	1409	69	64	841	809	660	1430	1317	58	44	713	692	380	1415	1290	60	43		
Potenza . . . . .	370	871	740	37	44	441	479	516	776	680	49	38	342	349	229	798	784	53	38		
Catanzaro . . . . .	306	813	688	28	25	535	525	390	780	679	39	25	444	506	335	801	759	46	21		
Cosenza . . . . .	220	802	640	41	26	441	496	343	659	623	35	16	367	391	281	731	691	35	32		
Reggio di Calabria . .	228	978	781	46	31	385	398	391	766	748	42	24	363	362	216	795	719	39	33		
Caltanissetta . . . .	249	919	671	31	27	384	396	335	681	623	32	20	309	308	162	576	557	14	20		
Catania . . . . .	476	1586	1176	61	50	743	671	647	1206	1094	55	45	646	602	309	1165	1114	49	42		
Girgenti . . . . .	283	1004	841	38	31	407	482	409	767	683	21	22	322	375	203	704	630	31	25		
Messina . . . . .	303	888	809	42	30	430	447	562	814	731	27	25	389	379	218	778	761	50	21		

NEI SINGOLI MESI DELL'ANNO 1912.

*menti e pel Regno.*

Anno 1912.

		APRILE								MAGGIO								GIUGNO							
MORTI		MATRIMONI	NATI VIVI		NATI MORTI		MORTI		MATRIMONI	NATI VIVI		NATI MORTI		MORTI		MATRIMONI	NATI VIVI		NATI MORTI		MORTI				
Maschi	Femmine		Maschi	Femmine	Maschi	Femmine	Maschi	Femmine		Maschi	Femmine	Maschi	Femmine	Maschi	Femmine		Maschi	Femmine	Maschi	Femmine	Maschi	Femmine	Maschi	Femmine	
156	155	185	277	388	19	10	142	124	101	293	263	11	13	119	111	138	317	268	13	14	130	135			
225	194	313	412	352	21	19	224	206	148	323	311	16	11	193	171	166	340	333	16	13	161	178			
163	191	205	346	321	17	15	184	177	146	303	290	21	12	171	170	140	252	258	7	5	151	146			
246	242	288	525	525	25	8	245	251	140	468	411	30	14	212	199	149	360	316	12	13	199	189			
187	177	214	355	389	9	9	170	177	100	320	347	9	14	169	141	122	296	284	11	11	151	142			
188	181	233	411	407	15	12	210	220	89	350	334	16	15	161	183	108	304	275	14	7	167	154			
257	206	270	473	441	21	12	259	228	164	384	394	26	12	181	196	150	275	318	11	6	182	156			
545	474	809	1212	1193	66	51	509	504	281	1016	959	52	43	421	387	438	852	774	38	31	406	348			
931	816	1203	1782	1715	89	61	952	881	709	1636	1553	85	68	846	828	786	1448	1422	73	63	866	785			
282	321	282	643	592	25	22	336	291	282	610	601	28	22	288	276	244	544	545	21	9	314	298			
290	297	239	500	466	15	13	280	273	223	459	464	30	15	234	258	213	430	404	28	16	262	275			
273	280	224	538	482	23	27	252	283	267	464	463	27	16	233	240	213	476	403	30	21	221	233			
236	252	250	462	451	14	19	253	223	178	437	439	19	17	198	181	141	398	346	15	16	227	199			
335	321	224	511	508	18	17	330	361	255	504	453	24	14	264	299	192	481	426	26	17	300	317			
243	245	167	338	309	22	8	219	227	155	312	315	25	14	172	183	139	330	289	14	18	177	201			
665	661	457	983	923	36	26	629	599	629	934	938	45	42	593	570	485	965	903	39	33	648	661			
1133	1122	649	1704	1548	105	71	1138	1105	859	1558	1491	94	75	1106	992	880	1492	1422	97	71	1246	1191			
421	452	325	695	709	43	33	432	453	362	668	668	38	30	400	434	365	708	692	40	28	456	450			
864	780	923	1372	1356	74	41	836	836	522	1385	1322	65	59	772	787	471	1360	1236	86	46	796	859			
472	444	324	651	619	37	25	490	433	294	595	553	28	22	457	447	242	607	578	32	22	579	570			
810	698	525	1303	1228	66	47	784	690	540	1245	1188	68	39	649	705	368	1152	1056	45	30	667	676			
384	407	389	623	609	33	43	385	400	213	651	595	36	26	347	360	294	642	557	23	17	369	352			
472	479	258	668	703	21	23	418	468	303	657	560	34	24	353	402	276	581	584	34	19	368	377			
380	418	364	616	558	34	26	398	408	223	558	575	27	22	327	386	298	575	577	25	14	307	287			
341	330	294	689	633	29	11	257	322	332	666	648	28	31	297	306	287	664	586	34	26	306	316			
316	280	321	485	472	26	18	326	338	190	444	377	22	16	323	316	242	465	401	31	20	317	321			
666	693	620	987	918	52	40	663	620	375	973	866	42	37	646	523	460	898	867	48	44	809	749			
306	335	450	584	495	37	20	355	334	109	486	466	24	18	315	292	297	511	465	32	22	338	329			
382	395	490	693	643	31	25	398	400	283	657	618	27	21	382	375	393	667	572	26	21	363	404			

Anno 1912.

Per provincie, comparti

PROVINCIE (ordinate per compartimenti)	LUGLIO						AGOSTO						SETTEMBRE						
	MATRIMONI	NATI VIVI		NATI MORTI		MORTI	MATRIMONI	NATI VIVI		NATI MORTI		MORTI	MATRIMONI	NATI VIVI		NATI MORTI			
		Maschi	Femmine	Maschi	Femmine			Maschi	Femmine	Maschi	Femmine			Maschi	Femmine	Maschi	Femmine	Maschi	Femmine
Massa e Carrara . . .	92	305	326	17	16	135	134	108	336	356	14	10	116	149	161	348	320	9	7
Pisa . . . . .	106	384	411	14	14	195	191	108	420	369	23	11	213	192	209	409	417	13	11
Siena . . . . .	101	252	283	18	7	142	144	102	290	236	14	14	148	173	146	290	270	11	7
Ancona . . . . .	102	323	345	9	10	240	198	108	401	365	13	15	198	204	224	455	352	18	15
Ascoli Piceno . . . .	94	289	300	16	3	188	174	101	329	278	8	7	197	168	165	319	360	12	6
Macerata . . . . .	82	292	277	13	9	181	161	106	320	311	16	9	176	192	238	306	316	12	9
Pesaro e Urbino . . .	96	300	297	20	12	210	209	93	354	316	11	14	203	208	168	402	376	20	11
Perugia . . . . .	254	766	697	55	29	462	392	301	783	759	38	29	424	411	412	784	803	45	33
Roma . . . . .	556	1 617	1 567	81	77	1 018	900	712	1 719	1 649	95	62	943	853	911	1 814	1 689	86	63
Aquila degli Abruzzi	236	551	501	18	18	366	398	251	571	541	28	14	444	473	357	653	564	27	22
Campobasso . . . . .	141	416	437	19	17	308	338	132	431	422	25	17	292	322	236	525	467	28	17
Chieti . . . . .	164	458	425	28	13	289	333	165	441	405	24	22	255	291	240	504	444	31	23
Teramo . . . . .	96	329	346	15	10	229	249	161	367	329	13	19	220	225	185	414	407	26	26
Avellino . . . . .	125	536	519	22	21	378	387	156	551	536	28	13	343	372	263	671	671	32	23
Benevento . . . . .	85	314	333	22	20	206	201	93	341	315	22	15	198	206	160	371	373	13	13
Caserta . . . . .	357	1 020	891	46	44	748	762	413	1 137	1 065	42	25	664	654	514	1 280	1 203	53	49
Napoli . . . . .	825	1 544	1 565	96	80	1 321	1 188	925	1 732	1 510	119	73	1 063	1 073	909	1 779	1 751	141	94
Salerno . . . . .	251	798	780	46	36	587	589	281	821	763	54	30	532	513	340	843	788	42	36
Bari delle Puglie . .	397	1 237	1 108	60	46	872	930	703	1 276	1 167	74	57	716	763	825	1 360	1 443	91	57
Foggia . . . . .	167	585	562	24	18	533	633	202	623	626	34	26	452	490	302	737	656	42	21
Lecce . . . . .	413	1 086	1 111	60	42	725	714	704	1 121	1 045	48	45	611	658	415	1 169	1 125	53	42
Potenza . . . . .	181	677	604	32	31	485	519	218	704	660	34	36	442	533	380	811	772	51	35
Catanzaro . . . . .	211	629	619	18	17	419	469	247	720	680	22	20	433	433	323	749	707	18	20
Cosenza . . . . .	226	597	524	20	21	381	392	319	591	589	12	24	344	423	384	650	639	32	23
Reggio di Calabria .	276	658	626	35	24	421	402	333	726	670	30	39	376	343	299	793	700	31	21
Caltanissetta . . . .	144	448	443	24	22	507	485	142	506	468	24	11	415	435	321	575	508	23	25
Catania . . . . .	467	991	934	58	56	977	912	358	1 069	977	51	46	767	763	743	1 001	997	56	43
Girgenti . . . . .	200	510	474	28	18	416	417	139	502	464	29	32	363	362	333	639	629	35	31
Messina . . . . .	419	674	561	25	24	465	467	226	704	620	30	19	408	454	410	713	625	31	25



NEI SINGOLI MESI DELL'ANNO 1912.

menti e pel Regno.

Anno 1912.

		OTTOBRE								NOVEMBRE								DICEMBRE							
MORTI		NATI VIVI				NATI MORTI		MORTI				NATI VIVI				NATI MORTI		MORTI							
Maschi	Femmine	MATRIMONI		Maschi	Femmine	Maschi	Femmine	Maschi	Femmine	MATRIMONI	Maschi	Femmine	Maschi	Femmine	Maschi	Femmine	MATRIMONI	Maschi	Femmine	Maschi	Femmine	Maschi	Femmine		
141	129	178	367	331	15	13	125	136	180	333	313	14	11	155	131	163	271	318	23	13	150				
200	183	309	413	398	18	16	180	174	330	437	424	25	14	233	231	172	409	375	20	13	274	228			
160	131	190	286	288	16	14	144	132	177	258	307	8	15	169	175	106	306	266	23	18	181	161			
184	193	441	486	392	26	14	179	189	286	437	420	22	16	249	213	278	484	455	16	15	237	261			
162	187	297	372	359	15	13	172	165	285	389	407	8	8	200	192	172	399	380	20	13	219	221			
185	174	313	334	332	18	14	171	170	215	340	322	18	11	181	200	137	377	356	17	9	202	211			
182	163	294	408	373	17	15	190	170	221	396	405	17	15	229	184	212	522	417	23	24	259	239			
376	374	676	1 008	878	60	34	432	389	668	988	914	61	31	472	460	394	976	921	64	41	527	516			
847	806	1 345	1 959	1 906	110	74	829	836	963	1 932	1 905	88	81	943	936	767	1 810	1 893	109	119	1 080	1 030			
376	353	277	633	607	22	16	304	289	278	663	572	21	21	322	333	371	611	617	33	32	335	348			
308	307	296	546	556	28	20	251	252	267	549	528	32	21	284	269	300	529	540	24	19	352	357			
250	245	254	560	465	38	27	247	239	249	634	580	35	25	248	306	321	583	550	28	17	299	319			
178	187	220	455	417	20	19	196	166	345	503	456	26	17	226	219	307	450	452	30	30	209	238			
302	334	241	675	679	38	18	249	253	245	664	671	31	20	352	354	402	585	594	38	22	342	374			
194	196	157	463	466	21	20	192	180	169	446	415	13	22	214	188	173	433	402	19	26	199	253			
588	610	629	1 365	1 386	61	48	587	618	730	1 474	1 471	66	55	720	669	587	1 317	1 319	50	56	748	752			
919	839	942	2 077	1 992	130	105	977	929	989	2 203	2 056	146	89	1 059	1 013	892	1 569	1 914	140	112	1 459	1 360			
459	483	460	925	903	48	41	419	441	499	1 038	928	41	42	507	534	433	846	874	42	45	533	595			
637	705	698	1 546	1 519	87	74	689	700	722	1 664	1 646	81	74	740	762	610	1 145	1 462	100	65	787	833			
458	459	297	732	706	46	32	432	423	298	801	765	36	34	465	474	329	720	791	38	34	486	520			
545	557	565	1 269	1 165	64	41	557	560	955	1 402	1 385	66	61	684	699	612	1 208	1 400	67	63	672	715			
422	419	434	882	788	38	34	340	372	332	894	848	40	25	382	474	314	815	764	55	36	395	458			
364	385	392	774	756	34	18	303	389	386	826	825	41	29	374	396	424	720	712	25	27	410	450			
301	352	371	770	782	26	22	281	355	310	750	730	23	26	354	391	376	561	643	37	30	334	391			
324	283	364	780	771	25	31	332	313	365	833	797	29	38	336	367	342	696	785	44	23	353	344			
324	344	345	586	553	21	23	329	341	253	631	596	28	25	358	401	120	699	688	23	19	384	388			
634	708	770	1 114	1 065	71	53	652	633	578	1 142	1 116	67	55	673	693	338	912	1 106	73	49	677	707			
292	293	342	637	646	35	34	301	374	355	764	675	46	27	438	432	163	714	776	28	26	405	431			
365	343	453	802	762	32	32	394	380	460	797	795	44	31	425	406	310	693	841	36	29	426	458			

Segue TAVOLA II. — MOVIMENTO DELLA POPOLAZIONE

Anno 1912.

Per provincie, comparti

PROVINCIE E COMPARTIMENTI	GENNAIO						FEBBRAIO						MARZO						
	MATRIMONI	NATI VIVI		NATI MORTI		MORTI		MATRIMONI	NATI VIVI		NATI MORTI		MORTI		MATRIMONI	NATI VIVI		NATI MORTI	
		Maschi	Femmine	Maschi	Femmine	Maschi	Femmine		Maschi	Femmine	Maschi	Femmine	Maschi	Femmine		Maschi	Femmine	Maschi	Femmine
Palermo . . . . .	510	1584	1163	36	45	929	925	825	1075	1081	48	39	858	809	342	1089	1032	61	39
Siracusa . . . . .	351	1043	790	27	28	408	402	483	755	764	37	21	336	349	317	720	697	46	29
Trapani . . . . .	289	730	556	31	14	207	248	448	522	492	11	8	216	209	68	456	446	11	15
Cagliari . . . . .	273	906	819	26	22	476	445	341	933	843	22	28	383	397	197	781	740	28	14
Sassari . . . . .	161	553	488	22	16	285	255	182	527	485	18	5	235	221	84	496	473	13	9

Riassunto per

Piemonte . . . . .	2649	3536	3364	163	141	2554	2555	3704	3373	3276	145	131	2497	2440	877	3649	3619	164	115
Liguria . . . . .	481	1251	1257	81	52	920	910	978	1244	1208	75	63	913	850	316	1306	1301	54	55
Lombardia . . . . .	5083	6616	6354	309	243	4681	4571	4329	6451	5960	317	233	4072	3738	1471	6492	6310	275	257
Veneto . . . . .	2302	5307	5036	251	202	3247	3074	4104	5087	4745	205	165	2754	2677	2865	5806	5431	212	171
Emilia . . . . .	1358	3999	3779	214	154	2647	2541	1959	4102	3869	201	146	2580	2258	1784	4529	4511	218	162
Toscana . . . . .	1410	3359	3027	162	148	2275	1999	2877	3377	3172	147	138	1921	1833	1409	3724	3621	172	130
Marche . . . . .	554	1764	1660	82	73	921	980	1077	1903	1838	82	68	861	906	536	2069	1884	78	51
Umbria . . . . .	425	929	856	36	49	601	512	830	1093	961	52	35	514	469	293	1323	1226	71	58
Lazio . . . . .	949	1974	1743	92	83	1160	1092	1512	1838	1800	108	79	994	893	670	1998	2018	94	94
Abruzzi e Molise . .	1010	2171	1911	157	107	1282	1319	1589	2126	2037	92	100	1097	1101	739	2388	2216	108	82
Campania . . . . .	1878	5972	5123	323	265	3576	3396	2817	4708	4652	279	225	2855	2821	1897	4907	4648	205	157
Puglie . . . . .	1763	4677	4012	190	159	2346	2234	2165	3765	3641	166	115	2062	1869	950	3637	3463	166	132
Basilicata . . . . .	370	871	740	37	44	441	479	516	776	680	49	38	342	349	229	798	784	53	38
Calabria . . . . .	754	2593	2109	115	82	1361	1419	1124	2205	2055	116	65	1174	1259	832	2327	2169	120	86
Sicilia . . . . .	2461	7754	6006	266	225	3508	3571	3709	5820	5468	231	180	3076	3031	1619	5488	5237	262	191
Sardegna . . . . .	434	1459	1307	48	38	761	700	523	1460	1328	40	33	618	618	281	1277	1213	41	23
<b>REGNO . . .</b>	<b>23881</b>	<b>54232</b>	<b>48284</b>	<b>2526</b>	<b>2065</b>	<b>32281</b>	<b>31352</b>	<b>33813</b>	<b>49328</b>	<b>46690</b>	<b>2305</b>	<b>1814</b>	<b>28380</b>	<b>27112</b>	<b>16768</b>	<b>51718</b>	<b>49651</b>	<b>2293</b>	<b>1802</b>

NEI SINGOLI MESI DELL'ANNO 1912.

menti e pel Regno.

Anno 1912.

MORTI		APRILE								MAGGIO								GIUGNO							
		MATRIMONI		NATI VIVI		NATI MORTI		MORTI		MATRIMONI		NATI VIVI		NATI MORTI		MORTI		MATRIMONI		NATI VIVI		NATI MORTI		MORTI	
				Maschi	Femmine	Maschi	Femmine					Maschi	Femmine	Maschi	Femmine					Maschi	Femmine	Maschi	Femmine		
772	765	895	933	905	54	34	663	672	245	857	817	28	34	653	603	561	891	813	28	29	578	633			
336	318	587	610	611	24	23	309	344	190	595	591	33	24	341	338	338	577	541	30	23	397	394			
219	214	498	407	357	13	14	224	271	54	357	358	16	14	269	256	209	354	348	14	5	307	332			
410	416	324	657	577	22	14	384	407	255	520	477	20	30	343	334	270	442	451	19	17	324	331			
280	293	176	400	349	13	13	212	233	192	355	324	10	13	203	224	236	367	343	9	10	191	166			

Compartimenti.

2579	2395	3336	3669	3499	171	133	2462	2242	2045	3479	3329	185	125	2337	2175	1315	3363	3164	140	127	2135	1918
862	810	1025	1273	1174	61	55	861	786	427	1150	1059	73	40	730	778	747	1135	1105	55	60	716	704
3544	3292	3375	6421	5853	294	198	3579	3223	2738	6192	6000	236	193	3497	3091	1566	6279	6078	253	180	3624	3469
2625	2624	2238	5495	5076	196	199	2682	2504	1700	5164	4958	209	152	2532	2323	1252	5037	4842	181	158	2323	2237
2467	2158	1996	4328	4217	204	154	2255	1990	1537	3949	3690	196	119	2152	1897	1536	3438	3206	170	124	1800	1653
1934	1762	2373	3501	3162	155	118	1918	1746	1431	3131	2940	134	115	1699	1611	1684	2955	2757	143	120	1524	1539
878	806	1005	1764	1748	70	41	884	876	493	1522	1486	81	55	723	719	529	1235	1193	48	37	699	641
545	474	309	1212	1193	66	51	509	504	281	1016	959	52	43	421	387	438	852	774	38	31	406	348
931	816	1203	1782	1715	89	61	952	881	709	1636	1553	85	68	846	828	786	1448	1422	73	63	866	785
1081	1150	995	2143	1991	77	81	1121	1070	950	1970	1937	104	70	953	955	811	1848	1698	94	62	1024	1005
2797	2801	1822	4231	3997	227	158	2748	2745	2251	3976	3865	226	175	2535	2478	2061	3976	3732	216	167	2827	2820
2146	1922	1772	3326	3203	177	113	2110	1959	1356	3225	3063	161	120	1878	1939	1081	3119	2870	163	98	2042	2105
384	407	389	623	609	33	48	385	400	213	651	595	36	26	347	360	294	642	557	23	17	369	352
1193	1227	916	1973	1894	84	60	1068	1198	858	1881	1783	89	77	977	1094	861	1820	1747	93	59	981	980
2997	3000	3859	4697	4401	237	174	2938	2979	1446	4369	4093	192	164	2929	2763	2500	4363	4007	209	164	3109	3162
690	709	500	1057	926	35	27	596	640	447	875	801	30	43	546	558	506	809	794	28	27	515	497
27653	26353	27613	47495	44658	2176	1671	27068	25743	18882	44186	42111	2089	1585	25102	23956	17967	42319	39946	1927	1494	24960	24215

Segue TAVOLA II. — MOVIMENTO DELLA POPOLAZIONE

Anno 1912.

Per provincie, comparti

PROVINCIE E COMPARTIMENTI	LUGLIO						AGOSTO						SETTEMBRE						
	MATRIMONI	NATI VIVI		NATI MORTI		MORTI		MATRIMONI	NATI VIVI		NATI MORTI		MORTI		MATRIMONI	NATI VIVI		NATI MORTI	
		Maschi	Femmine	Maschi	Femmine	Maschi	Femmine		Maschi	Femmine	Maschi	Femmine	Maschi	Femmine		Maschi	Femmine	Maschi	Femmine
Palermo . . . . .	541	977	906	53	34	686	696	176	1008	933	56	29	645	648	702	1090	1043	29	39
Siracusa . . . . .	281	596	566	27	20	428	472	349	604	563	31	22	359	395	288	709	698	22	27
Trapani . . . . .	202	381	370	13	14	352	314	39	423	393	28	18	258	260	365	444	422	20	23
Cagliari . . . . .	234	550	531	24	21	406	420	314	679	593	27	24	451	505	435	744	633	27	19
Sassari . . . . .	98	328	365	7	15	252	228	150	457	408	19	19	259	305	322	463	443	20	17

Riassunto per

Piemonte . . . . .	952	3549	3390	156	117	2151	2073	1246	3586	3404	155	102	2034	1953	1625	3542	3447	137	132
Liguria . . . . .	486	1259	1167	61	39	792	767	543	1211	1206	59	42	709	655	586	1236	1172	70	39
Lombardia . . . . .	1333	6825	6489	263	202	4208	3879	1408	7323	6909	269	215	3653	3557	2277	7415	6916	262	226
Veneto . . . . .	1127	5469	5153	205	153	2737	2544	973	6304	5998	192	144	2528	2304	1277	6780	6312	181	147
Emilia . . . . .	1167	3716	3451	179	132	1996	1740	1118	3891	3658	184	108	1817	1640	1352	4060	3904	159	123
Toscana . . . . .	1172	3190	3201	167	118	1779	1594	1230	3536	3326	150	114	1691	1649	1692	3469	3305	128	94
Marche . . . . .	374	1209	1219	58	34	819	742	408	1404	1270	48	45	774	772	795	1482	1404	62	41
Umbria . . . . .	254	766	697	55	29	462	392	301	783	759	38	29	424	411	412	784	803	45	33
Lazio . . . . .	556	1617	1567	81	77	1018	900	712	1719	1649	95	62	943	853	911	1814	1689	86	63
Abruzzi e Molise . .	637	1754	1709	80	58	1192	1318	709	1810	1697	90	72	1211	1311	1018	2096	1882	112	88
Campania . . . . .	1643	4212	4088	232	201	3240	3127	1868	4582	4189	265	156	2800	2818	2186	4944	4781	281	215
Puglie . . . . .	977	2908	2781	144	106	2130	2277	1609	3020	2838	156	128	1779	1911	1542	3266	3224	186	120
Basilicata . . . . .	181	677	604	32	31	485	519	218	704	660	34	36	442	533	380	811	772	51	35
Calabrie . . . . .	713	1884	1760	73	62	1221	1263	899	2037	1939	64	83	1153	1199	1006	2192	2046	81	64
Sicilia . . . . .	2254	4577	4254	228	188	3831	3763	1429	4816	4418	249	177	3215	3317	3162	5171	4922	216	213
Sardegna . . . . .	332	878	896	31	36	658	648	464	1136	1001	46	43	710	810	757	1207	1076	47	36
<b>REGNO . . . . .</b>	<b>14158</b>	<b>44490</b>	<b>42435</b>	<b>2045</b>	<b>1583</b>	<b>28719</b>	<b>27548</b>	<b>15135</b>	<b>47862</b>	<b>44921</b>	<b>2094</b>	<b>1556</b>	<b>25883</b>	<b>25693</b>	<b>20978</b>	<b>50269</b>	<b>47655</b>	<b>2104</b>	<b>1669</b>

NEI SINGOLI MESI DELL'ANNO 1912.

menti e pel Regno.

Anno 1912.

MORTI		OTTOBRE								NOVEMBRE								DICEMBRE							
		MORTI		NATI VIVI		NATI MORTI		MORTI		MORTI		NATI VIVI		NATI MORTI		MORTI		MORTI		NATI VIVI		NATI MORTI		MORTI	
				Maschi	Femmine	Maschi	Femmine					Maschi	Femmine	Maschi	Femmine					Maschi	Femmine	Maschi	Femmine		
580	604	730	1260	1254	46	41	596	574	632	1263	1220	52	50	641	658	406	1004	1142	54	39	704	719			
390	322	432	783	760	44	31	374	402	271	767	751	30	36	393	436	352	700	737	43	19	382	372			
251	247	438	597	546	19	25	270	260	464	631	561	34	25	294	298	46	467	532	23	22	294	327			
433	436	492	703	697	26	22	430	390	489	823	746	30	27	604	537	279	817	758	27	24	569	576			
263	269	321	533	451	17	11	248	240	272	507	481	19	13	334	319	177	552	490	16	17	292	263			

**Compartimenti**

1886	1743	1916	3537	3358	163	108	1865	1843	2667	3319	3316	147	115	2023	2078	1583	3253	3179	156	115	2481	2517
720	672	811	1283	1220	56	53	717	683	1031	1127	1094	57	52	803	762	465	1115	1191	67	62	947	953
3268	3080	3355	7278	6867	271	217	3217	3006	4125	6857	6316	291	224	3512	3387	2759	6578	6319	286	238	3891	3741
2242	2115	1478	6279	5804	206	162	2349	2126	2487	5539	5356	216	174	2437	2365	2544	5013	4779	212	147	2815	2768
1904	1650	1715	3935	3716	181	123	1884	1689	1935	3676	3472	185	125	1935	1944	1969	3851	3612	204	156	2287	2228
1641	1499	2086	3572	3439	159	136	1659	1593	2251	3434	3358	182	126	1814	1735	1504	3190	3172	197	131	2079	1974
713	717	1345	1600	1456	76	56	712	694	1007	1562	1554	65	50	859	789	799	1782	1608	76	61	917	932
376	374	676	1008	878	60	34	432	389	668	988	914	61	31	472	460	394	976	921	64	41	527	516
847	806	1345	1959	1906	110	74	829	836	963	1932	1905	88	81	943	936	767	1810	1893	109	119	1080	1030
1112	1092	1047	2194	2045	108	82	998	946	1139	2349	2136	114	84	1080	1127	1299	2173	2159	115	98	1195	1262
2462	2462	2429	5505	5426	298	232	2424	2421	2632	5825	5541	297	228	2852	2758	2487	4750	5103	289	261	3281	3234
1640	1721	1560	3547	3390	197	147	1678	1686	1975	3867	3796	183	169	1889	1935	1551	3073	3653	205	162	1945	2068
422	419	434	882	788	38	34	340	372	332	894	848	40	25	382	474	314	815	764	55	36	395	458
989	1020	1127	2324	2309	85	71	916	1057	1061	2409	2352	93	93	1064	1154	1142	1977	2140	106	80	1097	1185
2836	2861	3510	5779	5586	268	239	2916	2964	3013	5995	5714	301	249	3222	3324	1735	5189	5822	280	203	3272	3402
696	705	813	1236	1148	43	33	678	630	761	1330	1227	49	40	938	856	456	1369	1248	43	41	861	830
<b>23754</b>	<b>22936</b>	<b>25647</b>	<b>51918</b>	<b>49336</b>	<b>2319</b>	<b>1801</b>	<b>23614</b>	<b>22932</b>	<b>28047</b>	<b>51103</b>	<b>48901</b>	<b>2369</b>	<b>1866</b>	<b>26225</b>	<b>26084</b>	<b>21768</b>	<b>46914</b>	<b>47563</b>	<b>2464</b>	<b>1951</b>	<b>29070</b>	<b>29207</b>

TAVOLA III. — MATRIMONI CLASSIFICATI SECONDO LO STATO CIVILE DEGLI SPOSI.

Per provincie, per compartimenti e pel Regno.

Anno 1912.						Anno 1913.					
PROVINCIE	MATRIMONI					PROVINCIE ■ COMPARTIMENTI	MATRIMONI				
	tra celibi		tra vedovi		TOTALE		tra celibi		tra vedovi		TOTALE
	e		e				e		e		
	nubili	vedove	nubili	vedove			nubili	vedove	nubili	vedove	
Alessandria . . . . .	5 520	72	320	129	6 041	Aquila degli Abruzzi	3 043	69	235	144	3 491
Cuneo . . . . .	3 714	78	318	119	4 229	Campobasso . . . . .	2 358	48	291	231	2 928
Novara . . . . .	5 015	66	343	55	5 479	Chieti . . . . .	2 460	41	239	150	2 890
Torino . . . . .	7 348	221	479	118	8 166	Teramo . . . . .	2 307	38	184	105	2 634
Genova . . . . .	6 146	156	505	111	6 918	Avellino . . . . .	2 513	40	259	180	2 992
Porto Maurizio . . . . .	893	14	51	20	978	Benevento . . . . .	1 606	34	148	96	1 884
Bergamo . . . . .	3 146	66	259	88	3 559	Caserta . . . . .	5 499	154	546	406	6 605
Brescia . . . . .	3 496	99	226	107	3 928	Napoli . . . . .	8 435	429	751	539	10 154
Como . . . . .	4 123	79	311	68	4 581	Salerno . . . . .	3 606	68	361	301	4 336
Cremona . . . . .	2 097	45	102	45	2 289	Barì delle Puglie . . . . .	6 740	192	595	470	7 997
Mantova . . . . .	2 248	30	104	53	2 435	Foggia . . . . .	2 979	93	261	286	3 619
Milano . . . . .	11 224	318	652	279	12 473	Lecce . . . . .	5 687	202	471	325	6 685
Pavia . . . . .	3 374	45	164	69	3 652	Potenza . . . . .	3 271	67	294	238	3 870
Sondrio . . . . .	802	17	74	9	902	Catanzaro . . . . .	3 266	76	366	143	3 851
Belluno . . . . .	1 255	14	84	29	1 382	Cosenza . . . . .	3 191	52	336	136	3 715
Padova . . . . .	3 133	37	195	40	3 405	Reggio di Calabria . . . . .	3 159	91	349	128	3 727
Rovigo . . . . .	1 835	24	70	26	1 955	Caltanissetta . . . . .	2 316	78	237	193	2 824
Treviso . . . . .	2 973	23	164	39	3 199	Catania . . . . .	5 150	174	529	288	6 141
Udine . . . . .	4 316	37	280	51	4 684	Girgenti . . . . .	2 709	101	283	190	3 283
Venezia . . . . .	3 018	56	145	63	3 282	Messina . . . . .	3 885	120	379	143	4 527
Verona . . . . .	2 897	64	185	47	3 193	Palermo . . . . .	5 597	146	508	312	6 563
Vicenza . . . . .	2 933	38	211	65	3 247	Siracusa . . . . .	3 588	128	297	226	4 239
Bologna . . . . .	4 024	66	221	69	4 380	Trapani . . . . .	2 660	70	247	143	3 120
Ferrara . . . . .	1 913	18	65	25	2 021	Cagliari . . . . .	3 199	163	342	199	3 903
Forlì . . . . .	2 244	24	121	30	2 419	Sassari . . . . .	2 023	61	212	75	2 371
Modena . . . . .	2 399	42	124	54	2 619						
Parma . . . . .	1 965	29	137	53	2 184						
Piacenza . . . . .	1 565	28	107	53	1 753						
Ravenna . . . . .	1 723	23	63	14	1 823						
Reggio nell'Emilia . . . . .	2 036	15	119	57	2 227						
Arezzo . . . . .	2 097	33	101	53	2 284	Piemonte . . . . .	21 597	437	1 460	421	23 915
Firenze . . . . .	7 162	114	381	142	7 799	Liguria . . . . .	7 039	170	556	131	7 896
Grosseto . . . . .	1 211	35	44	29	1 319	Lombardia . . . . .	30 510	699	1 892	718	33 819
Livorno . . . . .	917	31	63	30	1 041	Veneto . . . . .	22 360	293	1 334	360	24 347
Lucca . . . . .	2 107	29	170	51	2 357	Emilia . . . . .	17 869	245	957	355	19 426
Massa e Carrara . . . . .	1 641	23	123	44	1 831	Toscana . . . . .	19 305	314	1 081	419	21 119
Pisa . . . . .	2 449	23	108	44	2 624	Marche . . . . .	8 206	89	495	132	8 922
Siena . . . . .	1 721	26	91	26	1 864	Umbria . . . . .	5 293	101	282	105	5 781
Ancona . . . . .	2 407	23	139	40	2 602	Lazio . . . . .	10 058	305	557	163	11 088
Ascoli Piceno . . . . .	1 836	21	147	29	2 033	Abruzzi e Molise . . . . .	10 168	196	949	630	11 943
Macerata . . . . .	1 755	17	126	27	1 925	Campania . . . . .	21 659	725	2 065	1 522	25 971
Pesaro e Urbino . . . . .	2 208	28	90	36	2 362	Puglie . . . . .	15 406	487	1 327	1 081	18 301
Perugia . . . . .	5 293	101	282	105	5 781	Basilicata . . . . .	3 271	67	294	238	3 870
Roma . . . . .	10 058	305	557	163	11 083	Calabrie . . . . .	9 616	219	1 051	407	11 293
						Sicilia . . . . .	25 905	817	2 480	1 495	30 697
						Sardegna . . . . .	5 222	224	554	274	6 274
						<b>REGNO . . . . .</b>	<b>233 484</b>	<b>5 388</b>	<b>17 334</b>	<b>8 451</b>	<b>264 657</b>

RIASSUNTO PER COMPARTIMENTI.

TAVOLA IV. — SPOSI E SPOSE CLASSIFICATI SECONDO CHE SOTTOSCRISSERO O NO L'ATTO DI MATRIMONIO.

A. — Per provincie, per compartimenti e pel Regno.

Anno 1912.

Anno 1912.

PROVINCIE	ATTI DI MATRIMONIO					NUMERO DEI CONIUGI					
	TOTALE	SOTTOSCRITTI			Non sottoscritti da nessuno degli sposi	CHE SOTTOSCRISSERO L'ATTO DI MATRIMONIO			CHE DICHIARARONO DI NON SAPER SCRIVERE		
		dallo sposo e dalla sposa	dal solo sposo	dalla sola sposa		TOTALE	Maschi	Femm.	TOTALE	Maschi	Femm.
Alessandria . . . . .	6 041	5 716	153	125	47	11 710	5 869	5 841	372	172	200
Cuneo . . . . .	4 229	3 921	131	136	41	8 109	4 052	4 057	349	177	172
Novara . . . . .	5 479	5 249	103	96	31	10 697	5 352	5 345	261	127	134
Torino . . . . .	8 166	7 900	153	91	22	16 044	8 053	7 991	288	113	175
Genova . . . . .	6 918	6 061	429	270	158	12 821	6 490	6 331	1 015	428	587
Porto Maurizio . . . . .	978	903	44	20	11	1 870	947	923	86	31	55
Bergamo . . . . .	3 559	3 315	93	129	22	6 852	3 408	3 444	266	151	115
Brescia . . . . .	3 928	3 536	172	154	66	7 398	3 708	3 690	458	220	238
Como . . . . .	4 581	4 452	61	56	12	9 021	4 513	4 508	141	68	73
Cremona . . . . .	2 289	1 994	117	126	52	4 231	2 111	2 120	347	178	169
Mantova . . . . .	2 435	1 983	240	132	80	4 338	2 223	2 115	532	212	320
Milano . . . . .	12 473	11 660	322	312	179	23 954	11 982	11 972	992	491	501
Pavia . . . . .	3 652	3 343	132	133	44	6 951	3 475	3 476	353	177	176
Sondrio . . . . .	902	879	8	12	3	1 778	887	891	26	15	11
Belluno . . . . .	1 382	1 281	69	24	8	2 655	1 350	1 305	109	32	77
Padova . . . . .	3 405	2 404	502	293	206	5 603	2 906	2 697	1 207	499	708
Rovigo . . . . .	1 955	1 249	387	120	199	3 005	1 636	1 369	905	319	586
Treviso . . . . .	3 199	2 582	365	172	80	5 701	2 947	2 754	697	252	445
Udine . . . . .	4 684	3 835	633	113	103	8 416	4 468	3 948	952	216	736
Venezia . . . . .	3 282	2 034	573	243	432	4 884	2 607	2 277	1 680	675	1 005
Verona . . . . .	3 193	2 575	359	159	100	5 668	2 934	2 734	718	259	459
Vicenza . . . . .	3 247	2 785	305	94	63	5 969	3 090	2 879	525	157	368
Bologna . . . . .	4 380	3 448	410	261	261	7 567	3 858	3 709	1 193	522	671
Ferrara . . . . .	2 021	1 120	484	121	296	2 845	1 604	1 241	1 197	417	780
Forlì . . . . .	2 419	1 117	503	250	549	2 987	1 620	1 367	1 851	799	1 052
Modena . . . . .	2 619	1 837	425	176	181	4 275	2 262	2 013	963	357	606
Parma . . . . .	2 184	1 616	247	201	120	3 680	1 863	1 817	688	321	367
Piacenza . . . . .	1 753	1 357	119	179	98	3 012	1 476	1 536	494	277	217
Ravenna . . . . .	1 823	1 106	239	215	263	2 666	1 345	1 321	980	478	502
Reggio nell'Emilia . . . . .	2 227	1 696	326	94	111	3 812	2 022	1 790	642	205	437
Arezzo . . . . .	2 284	931	659	134	560	2 655	1 590	1 065	1 913	694	1 219
Firenze . . . . .	7 799	4 933	1 458	458	950	11 782	6 391	5 391	3 816	1 408	2 408
Grosseto . . . . .	1 319	703	291	121	204	1 818	994	824	820	325	495
Livorno . . . . .	1 041	905	63	45	28	1 918	968	950	164	73	91
Lucca . . . . .	2 357	1 759	328	148	122	3 994	2 087	1 907	720	270	450
Massa e Carrara . . . . .	1 831	1 099	407	100	225	2 705	1 506	1 199	957	325	632
Pisa . . . . .	2 624	1 526	667	143	288	3 862	2 193	1 669	1 386	431	955
Siena . . . . .	1 864	832	492	116	424	2 272	1 324	948	1 456	540	916
Ancona . . . . .	2 602	1 425	663	158	356	3 671	2 088	1 583	1 533	514	1 019
Ascoli Piceno . . . . .	2 033	641	722	73	597	2 077	1 363	714	1 989	670	1 319
Macerata . . . . .	1 925	806	646	83	390	2 341	1 452	889	1 509	473	1 036
Pesaro e Urbino . . . . .	2 362	1 061	509	216	576	2 847	1 570	1 277	1 877	792	1 085
Perugia . . . . .	5 781	2 464	1 546	351	1 420	6 825	4 010	2 815	4 737	1 771	2 966
Roma . . . . .	11 083	6 991	2 156	356	1 580	16 494	9 147	7 347	5 672	1 936	3 736

Segue TAVOLA IV. — SPOSI E SPOSE CLASSIFICATI SECONDO CHE SOTTOSCRISSERO O NO L'ATTO DI MATRIMONIO.

A. — Per provincie, per compartimenti e pel Regno.

Anno 1912.

Anno 1912.

PROVINCIE E COMPARTIMENTI	ATTI DI MATRIMONIO					NUMERO DEI CONIUGI					
	TOTALE	SOTTOSCRITTI			Non sotto- scritti da nessuno degli sposi	CHE SOTTOSCRISSERO L'ATTO DI MATRIMONIO			CHE DICHIARARONO DI NON SAPER SCRIVERE		
		dallo sposo e dalla sposa	dal solo sposo	dalla sola sposa		TOTALE	Maschi	Femm.	TOTALE	Maschi	Femm.
Aquila degli Abruzzi . . . . .	3 491	1 930	953	165	443	4 978	2 883	2 095	2 004	608	1 396
Campobasso . . . . .	2 928	1 074	943	131	780	3 222	2 017	1 205	2 634	911	1 723
Chieti . . . . .	2 890	872	950	89	979	2 783	1 822	961	2 997	1 068	1 929
Teramo . . . . .	2 634	677	881	99	977	2 334	1 558	776	2 934	1 076	1 858
Avellino . . . . .	2 992	921	968	109	994	2 919	1 889	1 030	3 065	1 103	1 962
Benevento . . . . .	1 884	476	690	59	659	1 701	1 166	535	2 067	718	1 349
Caserta . . . . .	6 605	2 253	2 005	303	2 044	6 814	4 258	2 556	6 396	2 347	4 049
Napoli . . . . .	10 154	5 186	1 778	713	2 477	12 863	6 964	5 890	7 445	3 190	4 255
Salerno . . . . .	4 336	1 580	1 168	254	1 334	4 582	2 748	1 834	4 090	1 588	2 502
Bari delle Puglie . . . . .	7 997	2 505	1 546	668	3 278	7 224	4 051	3 173	8 770	3 946	4 824
Foggia . . . . .	3 619	1 233	832	267	1 287	3 565	2 065	1 500	3 673	1 554	2 119
Lecce . . . . .	6 685	1 815	1 970	350	2 550	5 950	3 785	2 165	7 420	2 900	4 520
Potenza . . . . .	3 870	1 078	898	221	1 673	3 275	1 976	1 299	4 465	1 894	2 571
Catanzaro . . . . .	3 851	912	1 051	163	1 725	3 038	1 963	1 075	4 664	1 888	2 776
Cosenza . . . . .	3 715	983	922	172	1 638	3 060	1 905	1 155	4 370	1 810	2 560
Reggio di Calabria . . . . .	3 727	803	1 009	99	1 816	2 714	1 812	902	4 740	1 915	2 825
Caltanissetta . . . . .	2 824	860	506	323	1 135	2 549	1 366	1 183	3 099	1 458	1 641
Catania . . . . .	6 141	1 970	1 092	559	2 520	5 591	3 062	2 529	6 691	3 079	3 612
Girgenti . . . . .	3 283	920	613	281	1 469	2 734	1 533	1 201	3 832	1 750	2 082
Messina . . . . .	4 527	1 517	1 128	334	1 548	4 496	2 645	1 851	4 558	1 882	2 676
Palermo . . . . .	6 563	3 331	982	765	1 485	8 409	4 313	4 096	4 717	2 250	2 467
Siracusa . . . . .	4 239	1 151	846	240	2 002	3 388	1 997	1 391	5 090	2 242	2 848
Trapani . . . . .	3 120	1 163	607	356	994	3 289	1 770	1 519	2 951	1 350	1 601
Cagliari . . . . .	3 903	993	1 056	250	1 604	3 292	2 049	1 243	4 514	1 854	2 660
Sassari . . . . .	2 371	841	626	210	694	2 518	1 467	1 051	2 224	904	1 320

Riassunto per compartimenti.

Piemonte . . . . .	23 915	22 786	540	448	141	46 560	23 326	23 234	1 270	589	681
Liguria . . . . .	7 896	6 964	473	290	169	14 691	7 437	7 254	1 101	459	642
Lombardia . . . . .	33 819	31 162	1 145	1 054	458	64 523	32 307	32 216	3 115	1 512	1 603
Vèneto . . . . .	24 347	18 745	3 193	1 218	1 191	41 901	21 938	19 963	6 793	2 409	4 384
Emilia . . . . .	19 426	13 297	2 753	1 497	1 879	30 844	16 050	14 794	8 008	3 376	4 632
Toscana . . . . .	21 119	12 688	4 365	1 265	2 801	31 006	17 053	13 953	11 232	4 066	7 166
Marche . . . . .	8 922	3 933	2 540	530	1 919	10 936	6 473	4 463	6 908	2 449	4 459
Umbria . . . . .	5 781	2 464	1 546	351	1 420	6 825	4 010	2 815	4 737	1 771	2 966
Lazio . . . . .	11 083	6 991	2 156	356	1 580	16 494	9 147	7 347	5 672	1 936	3 736
Abruzzi e Molise . . . . .	11 943	4 553	3 727	484	3 179	13 317	8 280	5 037	10 569	3 663	6 906
Campania . . . . .	25 971	10 416	6 609	1 438	7 508	28 879	17 025	11 854	23 063	8 946	14 117
Puglie . . . . .	18 301	5 553	4 348	1 285	7 115	16 739	9 901	6 838	19 863	8 400	11 463
Basilicata . . . . .	3 870	1 078	898	221	1 673	3 275	1 976	1 299	4 465	1 894	2 571
Calabrie . . . . .	11 293	2 698	2 982	434	5 179	8 812	5 680	3 132	13 774	5 613	8 161
Sicilia . . . . .	30 697	10 912	5 774	2 858	11 153	30 456	16 686	13 770	30 938	14 011	16 927
Sardegna . . . . .	6 274	1 834	1 682	460	2 298	5 810	3 516	2 294	6 738	2 758	3 980
<b>REGNO . . . . .</b>	<b>264 657</b>	<b>156 074</b>	<b>44 731</b>	<b>14 189</b>	<b>49 663</b>	<b>371 068</b>	<b>200 805</b>	<b>170 263</b>	<b>158 246</b>	<b>63 852</b>	<b>94 394</b>



Segue TAVOLA IV. — SPOSI E SPOSE CLASSIFICATI SECONDO CHE SOTTOSCRISSERO O NO L'ATTO DI MATRIMONIO.

B. — Nei 69 Comuni capiluoghi di provincia.

Anno 1912.

Anno 1912.

COMUNI CAPILUOGHI DI PROVINCIA	SOTTOSCRISSERO Fatto di matrimonio			DICHIARARONO di non saper scrivere			COMUNI CAPILUOGHI DI PROVINCIA	SOTTOSCRISSERO Fatto di matrimonio			DICHIARARONO di non saper scrivere		
	Sposi	Spose	in totale	Sposi	Spose	in totale		Sposi	Spose	in totale	Sposi	Spose	in totale
Alessandria . . . . .	506	505	1 011	2	3	5	Ancona . . . . .	453	410	863	48	91	139
Cuneo . . . . .	144	144	288	1	1	2	Ascoli Piceno . . . . .	173	105	278	78	146	224
Novara . . . . .	313	314	627	4	3	7	Macerata . . . . .	121	92	213	20	49	69
Torino . . . . .	2 934	2 913	5 847	22	43	65	Pesaro . . . . .	193	176	369	43	60	103
Genova . . . . .	1 724	1 679	3 403	53	98	151	Perugia . . . . .	372	312	684	140	200	340
Porto Maurizio . . . . .	42	38	80	..	4	4	Roma . . . . .	4 111	3 926	8 037	94	279	373
Bergamo . . . . .	305	310	615	11	6	17	Aquila degli Abruzzi . . . . .	125	98	223	15	42	57
Brescia . . . . .	501	504	1 005	7	4	11	Campobasso . . . . .	80	56	136	22	46	68
Como . . . . .	299	299	598	1	1	2	Chieti . . . . .	147	76	223	53	124	177
Cremona . . . . .	240	241	481	7	6	13	Teramo . . . . .	110	69	179	68	109	177
Mantova . . . . .	182	181	363	14	15	29	Avellino . . . . .	138	108	246	31	61	92
Milano . . . . .	4 298	4 279	8 577	30	49	79	Benevento . . . . .	147	81	228	37	103	140
Pavia . . . . .	225	229	454	7	3	10	Caserta . . . . .	157	122	279	60	95	155
Sondrio . . . . .	35	36	71	1	..	1	Napoli . . . . .	3 792	3 294	7 086	853	1 351	2 204
Belluno . . . . .	127	126	253	2	3	5	Salerno . . . . .	253	213	466	102	142	244
Padova . . . . .	586	560	1 146	34	60	94	Bari delle Puglie . . . . .	424	341	765	405	488	893
Rovigo . . . . .	74	67	141	5	12	17	Foggia . . . . .	273	213	486	82	142	224
Treviso . . . . .	234	231	465	15	18	33	Lecce . . . . .	198	168	366	47	77	124
Udine . . . . .	286	270	556	4	20	24	Potenza . . . . .	79	66	145	25	38	63
Venezia . . . . .	949	887	1 836	54	116	170	Catanzaro . . . . .	148	102	250	88	134	222
Verona . . . . .	439	435	874	6	10	16	Cosenza . . . . .	135	87	222	56	104	160
Vicenza . . . . .	293	279	572	11	25	36	Reggio di Calabria . . . . .	257	176	433	140	221	361
Bologna . . . . .	1 289	1 276	2 565	21	34	55	Caltanissetta . . . . .	174	125	299	106	155	261
Ferrara . . . . .	473	423	896	74	124	198	Catania . . . . .	970	817	1 787	482	635	1 117
Forlì . . . . .	264	242	506	92	114	206	Girgenti . . . . .	129	99	228	76	106	182
Modena . . . . .	453	438	891	57	72	129	Messina . . . . .	746	608	1 354	385	523	908
Parma . . . . .	266	265	531	12	13	25	Palermo . . . . .	2 018	1 907	3 925	665	776	1 441
Piacenza . . . . .	224	224	448	7	7	14	Siracusa . . . . .	237	199	436	129	167	296
Ravenna . . . . .	378	360	738	134	152	286	Trapani . . . . .	315	269	584	170	216	386
Reggio nell'Emilia . . . . .	499	482	981	17	34	51	Cagliari . . . . .	236	221	457	65	80	145
Arezzo . . . . .	274	207	481	83	150	233	Sassari . . . . .	193	172	365	89	110	199
Firenze . . . . .	1 700	1 659	3 359	39	80	119	<b>TOTALE dei 69 Co-</b>						
Grosseto . . . . .	100	76	176	14	38	52	<b>muni capiluoghi</b>	<b>39 544</b>	<b>36 752</b>	<b>76 296</b>	<b>5 765</b>	<b>8 557</b>	<b>14 322</b>
Livorno . . . . .	712	683	1 395	25	54	79	<b>di provincia . . . . .</b>						
Lucca . . . . .	446	437	883	41	50	91							
Massa . . . . .	202	159	361	104	147	251							
Pisa . . . . .	395	351	746	35	79	114							
Siena . . . . .	229	235	464	45	39	84							

TAVOLA V. — SPOSI E SPOSE CLASSIFICATI SECONDO L'ETÀ E LO STATO CIVILE, PER COMPARTIMENTI E PER IL REGNO.

A. — Sposi.

Anno 1912.

Anno 1912.

COMPARTIMENTI	ETA' DEGLI SPOSI																								TOTALE degli sposi									
	Sotto i 18 anni		18 e 19		20-24		25-29		30-34		35-39		40-44		45-49		50-54		55-59		60-64		65-69		70 e più		Età ignota		Celibi	Vedovi				
	Celibi	Vedovi	Celibi	Vedovi	Celibi	Vedovi	Celibi	Vedovi	Celibi	Vedovi	Celibi	Vedovi	Celibi	Vedovi	Celibi	Vedovi	Celibi	Vedovi	Celibi	Vedovi	Celibi	Vedovi	Celibi	Vedovi	Celibi	Vedovi	Celibi	Vedovi						
Piemonte . . . . .	1	..	232	..	7 480	29 8 918	202 3 193	331 1 190	340 529	285 272	206 109	188 56	118 27	93 7	49 7	38 13	2	22 084	1 881															
Liguria . . . . .	1	..	79	..	1 902	3 3 063	52 1 200	130 531	135 222	102 121	97 51	62 17	48 10	33 6	12 ..	12 6	1	7 209	687															
Lombardia . . . . .	2	..	286	..	11 087	22 14 321	351 3 521	605 1 113	527 460	349 212	270 86	182 40	136 23	86 7	53 4	23 38	6	31 209	2 610															
Veneto . . . . .	1	..	241	..	7 652	12 10 141	172 2 918	299 960	356 385	296 195	208 88	131 39	90 10	66 7	45 1	17 15	2	22 653	1 694															
Emilia . . . . .	2	..	373	..	6 076	17 7 323	127 2 325	244 956	230 450	190 319	164 149	123 65	90 42	57 19	40 1	29 14	1	18 114	1 312															
Toscana . . . . .	3	..	349	..	7 031	16 8 170	150 2 406	247 804	261 379	212 217	187 114	150 55	112 35	73 10	50 6	38 40	4	19 619	1 500															
Marche . . . . .	3	..	89	..	2 846	5 3 571	59 1 046	90 307	104 170	80 112	80 75	81 33	41 22	43 8	21 6	22 7	1	8 295	627															
Umbria . . . . .	..	..	33	..	1 539	3 2 228	37 843	54 358	54 157	58 99	55 69	33 33	32 18	27 5	21 5	12 7	1	5 394	387															
Lazio . . . . .	7	..	238	..	3 073	14 3 992	75 1 388	102 710	123 380	90 286	85 131	91 89	60 45	39 9	24 6	16 9	1	10 363	720															
Abruzzi e Molise .	20	..	847	1	3 898	28 3 680	104 1 243	219 358	222 138	207 68	169 39	157 37	154 12	134 4	105 11	77 9	2	10 364	1 579															
Campania . . . . .	41	..	1 199	2	9 098	73 7 806	318 2 415	442 959	524 398	481 221	408 115	383 57	310 31	308 20	206 6	126 18	6	22 384	3 587															
Puglie . . . . .	16	..	530	1	5 662	57 6 547	262 1 982	322 655	362 243	314 130	260 66	268 35	202 11	165 4	122 3	70 9	3	15 893	2 408															
Basilicata . . . . .	5	..	244	..	1 739	8 932	60 260	70 90	72 27	58 21	60 9	39 2	63 3	46 2	33 ..	23 4	..	3 338	532															
Calabrie . . . . .	15	..	1 003	1	4 126	30 2 909	122 991	183 397	202 178	199 92	189 49	145 31	124 20	122 10	89 6	52 8	..	9 835	1 458															
Sicilia . . . . .	30	..	839	1	8 556	70 10 622	328 3 841	535 1 451	557 593	492 339	464 178	418 134	358 72	355 34	236 18	155 15	6	26 722	3 975															
Sardegna . . . . .	2	..	41	..	1 078	3 2 122	42 1 184	137 553	149 212	128 133	119 63	85 30	75 10	42 9	25 1	23 8	..	5 446	828															
<b>REGNO . . . . .</b>	<b>149</b>	<b>..</b>	<b>6 623</b>	<b>6 82 843</b>	<b>390 96 345</b>	<b>2 461 30 756</b>	<b>4 010 11 392</b>	<b>4 218 4 921</b>	<b>3 541 2 837</b>	<b>3 021 1 391</b>	<b>2 586 762</b>	<b>2 013 891</b>	<b>1 689 161</b>	<b>1 131 81</b>	<b>733 220</b>	<b>36 238</b>	<b>872 25 785</b>																	

Segue TAVOLA V. — SPOSI E SPOSE CLASSIFICATI SECONDO L'ETÀ E LO STATO CIVILE, PER COMPARTIMENTI E PEL REGNO.

B. — Spose.

Anno 1912.

Anno 1912.

COMPARTIMENTI	ETA' DELLE SPOSE																										TOTALE delle spose						
	Sotto i 15 anni		15-19		20-24		25-29		30-34		35-39		40-44		45-49		50-54		55-59		60-64		65-69		70 e più				Età ignota				
	Nubili	Vedove	Nubili	Vedove	Nubili	Vedove	Nubili	Vedove	Nubili	Vedove	Nubili	Vedove	Nubili	Vedove	Nubili	Vedove	Nubili	Vedove	Nubili	Vedove	Nubili	Vedove	Nubili	Vedove	Nubili	Vedove	Nubili	Vedove	Nubili	Vedove	Nubili	Vedove	
Piemonte . . . . .	..	..	4 523	1 11 986	43 4 147	112 1 367	144 538	151 151	266 126	124 97	49 73	13 54	5 33	6 15	1 6	32 3	23 057	858															
Liguria . . . . .	..	..	1 268	.. 3 766	10 1 576	41 575	69 214	55 55	119 40	31 33	21 23	8 17	3 8	2 2	.. 1	12 2	7 595	301															
Lombardia . . . . .	..	..	4 490	1 19 976	87 5 387	282 1 470	290 595	233 250	152 99	153 39	88 18	69 7	33 5	15 ..	6 66	8 32 402	1 417																
Veneto . . . . .	..	..	2 976	1 13 868	36 4 760	92 1 224	117 443	119 508	74 259	85 197	73 86	73 30	56 13	26 8	15 ..	4 34	2 23 694	653															
Emilia . . . . .	..	..	3 082	1 9 651	28 3 811	75 1 139	87 508	74 259	85 197	73 86	73 30	56 13	26 8	15 ..	5 42	2 18 826	600																
Toscana . . . . .	1	..	3 082	.. 11 016	37 4 156	84 1 178	116 454	99 213	103 139	88 52	94 35	53 13	31 10	18 2	5 35	5 20 386	733																
Marche . . . . .	..	..	1 220	.. 4 782	7 1 794	34 418	33 210	41 95	18 83	22 44	24 15	20 14	12 6	5 3	3 3	17 2	8 701	221															
Umbria . . . . .	1	..	778	.. 2 862	9 1 253	34 340	31 140	21 67	29 63	25 31	25 17	15 5	8 4	6 3	3 3	11 ..	5 575	206															
Lazio . . . . .	1	..	1 589	1 5 006	14 2 320	61 798	59 387	69 227	76 155	89 71	41 37	35 8	11 2	8 2	3 12	1 10 615	468																
Abruzzi e Molise . .	4	..	2 454	3 5 483	34 2 301	101 500	118 202	104 56	71 43	106 20	71 15	85 9	72 5	37 3	23 22	1 11 117	826																
Campania . . . . .	7	..	4 331	7 12 110	115 4 811	258 1 348	297 581	320 262	277 146	255 85	216 31	179 13	157 7	101 2	50 40	15 23 724	2 247																
Puglie . . . . .	12	..	3 784	6 8 653	81 2 995	191 767	227 275	204 101	186 67	164 35	153 19	152 2	121 3	55 ..	23 20	5 16 733	1 568																
Basilicata . . . . .	3	..	1 346	3 1 656	14 381	31 101	39 34	26 14	36 11	32 7	48 1	31 1	24 2	12 1	9 7	.. 3 565	305																
Calabrie . . . . .	11	..	3 695	4 4 635	43 1 486	82 452	79 191	95 68	77 59	80 19	46 21	56 6	36 3	16 1	8 20	4 10 667	626																
Sicilia . . . . .	48	..	9 780	18 11 108	136 4 491	248 1 481	269 648	284 318	300 204	230 134	269 67	226 44	176 17	96 3	49 42	11 28 385	2 312																
Sardegna . . . . .	..	..	1 046	1 2 381	18 1 361	52 524	78 244	89 90	73 58	64 28	52 13	31 7	21 3	13 1	3 20	3 5 776	498																
<b>REGNO . . .</b>	<b>88</b>	<b>..</b>	<b>49 444</b>	<b>47 128 939</b>	<b>712 47 030</b>	<b>1 778 13 682</b>	<b>2 053 5 614</b>	<b>1 984 2 632</b>	<b>1 725 1 579</b>	<b>1 591 764</b>	<b>1 349 351</b>	<b>1 117 155</b>	<b>789 86</b>	<b>429 22</b>	<b>201 432</b>	<b>64 250 818</b>	<b>13 839</b>																



Segue TAVOLA VI. — FIGLI NATURALI LEGITTIMATI DISTINTI PER SESSO.

B. Nei 69 Comuni capiluoghi di provincia.

Anno 1912.

Anno 1912.

COMUNI CAPILUOGHI DI PROVINCIA	FIGLI NATURALI LEGITTIMATI				COMUNI CAPILUOGHI DI PROVINCIA	FIGLI NATURALI LEGITTIMATI			
	PER SUSSEGUENTE MATRIMONIO DEI GENITORI		PER DECRETO REALE			PER SUSSEGUENTE MATRIMONIO DEI GENITORI		PER DECRETO REALE	
	Maschi	Femmine	Masc.	Femm.		Maschi	Femmine	Masc.	Femm.
Alessandria . . . . .	4	1	..	..	Perugia . . . . .	25	20	..	..
Cuneo . . . . .	1	1	..	..					
Novara . . . . .	4	3	..	..					
Torino . . . . .	46	46	1	..	Roma . . . . .	327	303	1	..
Genova . . . . .	85	87	..	..					
Porto Maurizio . . . . .	1	1	..	..	Aquila degli Abruzzi . . . . .	6	2	..	..
Bergamo . . . . .	2	7	..	..	Campobasso . . . . .	1	3	..	..
Brescia . . . . .	15	10	..	..	Chieti . . . . .	8	3	..	..
Como . . . . .	2	5	..	..	Teramo . . . . .	6	7	..	..
Cremona . . . . .	..	3	..	..					
Mantova . . . . .	14	18	..	..	Avellino . . . . .	3	3	..	..
Milano . . . . .	108	118	..	..	Benevento . . . . .	10	9	..	..
Pavia . . . . .	7	9	..	..	Caserta . . . . .	6	8	..	..
Sondrio . . . . .	..	..	..	..	Napoli . . . . .	56	32	..	1
Belluno . . . . .	3	4	..	..	Salerno . . . . .	1	..	..	..
Padova . . . . .	75	54	..	1					
Rovigo . . . . .	9	13	..	..	Bari delle Puglie . . . . .	48	41	..	..
Treviso . . . . .	20	14	..	..	Foggia . . . . .	7	11	..	..
Udine . . . . .	19	35	..	..	Lecce . . . . .	9	8	..	..
Venezia . . . . .	87	66	..	..					
Verona . . . . .	33	24	..	..	Potenza . . . . .	2	..	..	..
Vicenza . . . . .	12	10	..	..					
Bologna . . . . .	121	94	..	..	Catanzaro . . . . .	6	2	..	..
Ferrara . . . . .	117	86	..	..	Cosenza . . . . .	6	5	..	..
Forlì . . . . .	42	40	..	..	Reggio di Calabria . . . . .	1	2	..	..
Modena . . . . .	25	36	..	..					
Parma . . . . .	37	47	..	..	Caltanissetta . . . . .	2	4	..	..
Piacenza . . . . .	2	4	..	..	Catania . . . . .	62	69	..	..
Ravenna . . . . .	66	43	..	..	Girgenti . . . . .	7	10	..	..
Reggio nell'Emilia . . . . .	18	28	..	..	Messina . . . . .	60	58	..	..
Arezzo . . . . .	6	9	..	..	Palermo . . . . .	12	12	..	..
Firenze . . . . .	77	72	..	..	Siracusa . . . . .	7	8	..	..
Grosseto . . . . .	6	8	..	..	Trapani . . . . .	11	6	..	..
Livorno . . . . .	14	20	..	..					
Lucca . . . . .	5	6	..	..	Cagliari . . . . .	46	35	..	..
Massa . . . . .	70	63	..	..	Sassari . . . . .	9	5	..	..
Pisa . . . . .	9	14	1	..					
Siena . . . . .	6	9	..	..	TOTALE dei 69 Comuni capiluoghi di provincia .	2 041	1 896	3	2
Ancona . . . . .	28	41	..	..					
Ascoli Piceno . . . . .	46	41	..	..					
Macerata . . . . .	2	7	..	..					
Pesaro . . . . .	53	33	..	..					

TAVOLA VII. — PARTI MULTIPLI PER PROVINCE, PER COMPARTIMENTI E PEL REGNO.

Anno 1912.

Anno 1912.

PROVINCE	TOTALE DEI PARTI MULTIPLI	PARTI DOPPI						PARTI TRIPLI						TOTALE DEI PARTI MULTIPLI DA PARTI MULTIPLI	
		NUMERO DEI PARTI			NUMERO DEI NATI da parti doppi			NUMERO DEI PARTI			NUMERO DEI NATI da parti tripli				
		1 maschio e 1 femmina	2 maschi	2 femmine	Maschi	Femmine	TOTALE	2 maschi e 1 femmina e 2 femmine	1 maschio e 3 maschi	3 femmine	Maschi	Femmine	TOTALE		
Alessandria . . . . .	229	97	62	67	221	231	452	2	..	..	1	4	5	9	461
Cuneo . . . . .	212	80	77	52	234	184	418	1	2	..	..	4	5	9	427
Novara . . . . .	181	68	59	52	186	172	358	2	..	..	..	4	2	6	364
Torino . . . . .	256	79	87	87	253	253	506	1	2	..	..	4	5	9	515
Genova . . . . .	256	101	76	75	253	251	504	3	1	..	..	7	5	12	516
Porto Maurizio . . . . .	33	16	6	11	28	38	66	..	..	..	..	..	..	..	66
Bergamo . . . . .	245	92	71	81	234	254	488	..	..	1	..	3	..	3	491
Brescia . . . . .	249	95	80	72	255	239	494	..	..	1	1	3	3	6	500
Como . . . . .	200	84	58	58	200	200	400	..	..	..	..	..	..	..	400
Cremona . . . . .	152	53	50	49	153	151	304	..	..	..	..	..	..	..	304
Mantova . . . . .	137	38	60	38	158	114	272	1	..	..	..	2	1	3	275
Milano . . . . .	659	238	211	204	660	646	1 306	4	1	..	1	9	9	18	1 324
Pavia . . . . .	153	64	51	37	166	138	304	..	..	..	1	..	3	3	307
Sondrio . . . . .	38	19	11	8	41	35	76	..	..	..	..	..	..	..	76
Belluno . . . . .	88	31	33	23	97	77	174	..	1	..	..	1	2	3	177
Padova . . . . .	314	121	105	86	331	293	624	1	1	..	..	3	3	6	630
Rovigo . . . . .	176	56	68	49	192	154	346	..	3	..	..	3	6	9	355
Treviso . . . . .	288	114	89	82	292	278	570	..	1	1	1	4	5	9	579
Udine . . . . .	353	145	97	111	339	367	706	..	..	..	..	..	..	..	706
Venezia . . . . .	259	100	77	76	254	252	506	2	1	2	1	11	7	18	524
Verona . . . . .	218	85	69	61	223	207	430	2	..	..	1	4	5	9	439
Vicenza . . . . .	235	72	82	78	236	228	464	1	1	..	1	3	6	9	473
Bologna . . . . .	267	100	80	81	260	262	522	1	1	2	2	9	9	18	540
Ferrara . . . . .	179	55	70	49	195	153	348	2	1	1	1	8	7	15	363
Forlì . . . . .	142	63	40	35	143	133	276	1	1	1	1	6	6	12	288
Modena . . . . .	210	87	52	68	191	223	414	..	1	1	1	4	5	9	423
Parma . . . . .	146	46	48	49	142	144	286	1	2	..	..	4	5	9	295
Piacenza . . . . .	122	46	41	34	128	114	242	1	..	..	..	2	1	3	245
Ravenna . . . . .	78	30	25	21	80	72	152	1	..	..	1	2	4	6	158
Reggio nell'Emilia . . . . .	143	49	47	46	143	141	284	..	..	..	1	..	3	3	287
Arezzo . . . . .	119	45	39	33	123	111	234	1	1	..	..	3	3	6	240
Firenze . . . . .	395	138	127	128	392	394	786	..	2	..	..	2	4	6	792
Grosseto . . . . .	73	28	21	23	70	74	144	1	..	..	..	2	1	3	147
Livorno . . . . .	47	12	14	21	40	54	94	..	..	..	..	..	..	..	94
Lucca . . . . .	105	38	35	31	108	100	208	..	..	1	..	3	..	3	211
Massa e Carrara . . . . .	82	27	25	29	77	85	162	..	1	..	..	1	2	3	165
Pisa . . . . .	138	56	51	28	158	112	270	1	1	..	1	3	6	9	279
Siena . . . . .	96	36	34	26	104	88	192	..	..	..	..	..	..	..	192
Ancona . . . . .	174	65	61	47	187	159	346	..	1	..	..	1	2	3	349
Ascoli Piceno . . . . .	127	46	35	44	116	134	250	1	..	1	..	5	1	6	256
Macerata . . . . .	121	46	41	32	128	110	238	..	1	..	1	1	5	6	244
Pesaro e Urbino . . . . .	136	48	54	33	156	114	270	..	1	..	..	1	2	3	273
Perugia . . . . .	280	114	89	73	292	260	552	..	..	3	1	9	3	12	564
Roma . . . . .	537	175	205	150	585	475	1 060	3	1	1	2	10	11	21	1 081

Segue TAVOLA VII. — PARTI MULTIPLI PER PROVINCE, PER COMPARTIMENTI E PEL REGNO.

Anno 1912.

Anno 1912.

PROVINCE E COMPARTIMENTI	TOTALE DEI PARTI MULTIPLI	PARTI DOPPI						PARTI TRIPLI						TOTALE DEI PARTI MULTIPLI DA PARTI MULTIPLI	
		NUMERO DEI PARTI				NUMERO DEI NATI da parti doppi		NUMERO DEI PARTI			NUMERO DEI NATI da parti tripli				
		1 maschio e 1 femmina	2 maschi	2 femmine	Maschi	Femmine	TOTALE	2 maschi e 1 femmina	2 femmine e 1 maschio	3 maschi	3 femmine	Maschi	Femmine		TOTALE
Aquila degli Abruzzi . . . . .	165	63	48	52	159	167	326	1	1	..	..	3	3	6	332
Campobasso . . . . .	137	51	37	46	125	143	268	2	1	..	..	5	4	9	277
Chieti . . . . .	166	50	68	47	186	144	330	1	..	..	..	2	1	3	333
Teramo . . . . .	131	55	40	35	135	125	260	..	..	..	1	..	3	3	263
Avellino . . . . .	138	50	46	39	142	128	270	..	1	2	..	7	2	9	279
Benevento . . . . .	94	34	22	38	78	110	188	..	..	..	..	..	..	..	188
Caserta . . . . .	313	112	97	98	306	308	614	..	4	1	1	7	11	18	632
Napoli . . . . .	374	152	122	94	396	340	736	3	3	..	..	9	9	18	754
Salerno . . . . .	163	55	59	47	173	149	322	..	..	..	2	..	6	6	328
Bari delle Puglie . . . . .	382	150	110	122	370	394	764	..	..	..	..	..	..	..	764
Foggia . . . . .	254	102	82	69	266	240	506	..	..	1	..	3	..	3	509
Lecce . . . . .	282	94	100	84	294	262	556	1	2	1	..	7	5	12	568
Potenza . . . . .	205	71	78	54	227	179	406	..	1	..	1	1	5	6	412
Catanzaro . . . . .	170	64	56	47	176	158	334	1	1	..	1	3	6	9	343
Cosenza . . . . .	179	66	69	43	204	152	356	1	..	..	..	2	1	3	359
Reggio di Calabria . . . . .	158	60	58	38	176	136	312	1	..	..	1	2	4	6	318
Caltanissetta . . . . .	142	51	45	44	141	139	280	..	1	1	..	4	2	6	286
Catania . . . . .	284	104	97	80	298	264	562	..	..	2	1	6	3	9	571
Girgenti . . . . .	149	54	52	41	158	136	294	1	..	..	1	2	4	6	300
Messina . . . . .	175	69	59	45	187	159	346	..	2	..	..	2	4	6	352
Palermo . . . . .	272	95	89	88	273	271	544	..	..	..	..	..	..	..	544
Siracusa . . . . .	195	71	84	39	239	149	388	..	..	1	..	3	..	3	391
Trapani . . . . .	140	50	38	52	126	154	280	..	..	..	..	..	..	..	280
Cagliari . . . . .	154	53	61	40	175	133	308	..	..	..	..	..	..	..	308
Sassari . . . . .	117	43	37	34	117	111	228	..	1	2	..	7	2	9	237

**Riassunto per compartimenti.**

Piemonte . . . . .	878	324	285	258	894	840	1 734	6	4	..	1	16	17	33	1 767
Liguria . . . . .	289	117	82	86	281	289	570	3	1	..	..	7	5	12	582
Lombardia . . . . .	1 833	683	592	547	1 867	1 777	3 644	5	1	2	3	17	16	33	3 677
Veneto . . . . .	1 931	724	620	566	1 964	1 856	3 820	6	8	3	4	29	34	63	3 883
Emilia . . . . .	1 287	476	403	383	1 282	1 242	2 524	7	6	5	7	35	40	75	2 599
Toscana . . . . .	1 055	380	346	319	1 072	1 018	2 090	3	5	1	1	14	16	30	2 120
Marche . . . . .	558	205	191	156	587	517	1 104	1	3	1	1	8	10	18	1 122
Umbria . . . . .	280	114	89	73	292	260	552	..	..	3	1	9	3	12	564
Lazio . . . . .	537	175	205	150	585	475	1 060	3	1	1	2	10	11	21	1 081
Abruzzi e Molise . . . . .	599	219	193	180	605	579	1 184	4	2	..	1	10	11	21	1 205
Campania . . . . .	1 082	403	346	316	1 095	1 035	2 130	3	8	3	3	23	28	51	2 181
Puglie . . . . .	918	346	292	275	930	896	1 826	1	2	2	..	10	5	15	1 841
Basilicata . . . . .	205	71	78	54	227	179	406	..	1	..	1	1	5	6	412
Calabria . . . . .	507	190	183	128	556	446	1 002	3	1	..	2	7	11	18	1 020
Sicilia . . . . .	1 357	494	464	389	1 422	1 272	2 694	1	3	4	2	17	13	30	2 724
Sardegna . . . . .	271	96	98	74	292	244	536	..	1	2	..	7	2	9	545
<b>REGNO . . . . .</b>	<b>13 587</b>	<b>5 017</b>	<b>4 467</b>	<b>3 954</b>	<b>13 951</b>	<b>12 925</b>	<b>26 876</b>	<b>46</b>	<b>47</b>	<b>27</b>	<b>29</b>	<b>220</b>	<b>227</b>	<b>447</b>	<b>27 323</b>

TAVOLA VIII. — MORTI CLASSIFICATI SECONDO IL SESSO E LO STATO CIVILE, PER COMPARTIMENTI E PEL REGNO.

Anno 1912.

Anno 1912.

COMPARTIMENTI	STATO CIVILE DEI MORTI												
	MASCHI						FEMMINE						
	celibi		coniugati	vedovi	di stato civile ignoto	Totale	nubili		coniugate	vedove	di stato civile ignoto	Totale	
	Sotto i 15 anni	Da 15 anni in su					Sotto i 15 anni	Da 15 anni in su					
Piemonte . . . . .	7 823	4 495	9 743	4 897	46	27 004	6 676	4 163	6 920	8 138	35	25 932	
Liguria . . . . .	2 834	1 855	3 311	1 633	57	9 690	2 554	1 646	2 360	2 740	30	9 330	
Lombardia . . . . .	18 975	5 925	13 117	6 648	81	44 746	16 719	5 304	9 581	10 357	73	42 034	
Veneto . . . . .	13 660	3 754	9 283	4 438	136	31 271	11 984	3 279	6 774	7 532	92	29 661	
Emilia	Ex Ducati (a) . . . . .	5 466	1 452	3 461	1 975	28	12 382	4 526	1 137	2 768	2 731	39	11 201
	Romagne (b) . . . . .	5 632	1 805	3 878	2 000	27	13 342	4 892	1 492	2 774	3 003	26	12 187
Toscana . . . . .	7 099	3 316	7 081	4 343	95	21 934	6 435	2 465	5 636	5 918	80	20 534	
Marche . . . . .	3 848	1 101	3 172	1 591	48	9 760	3 443	1 082	2 382	2 627	40	9 574	
Umbria . . . . .	2 097	838	1 711	1 032	11	5 689	1 829	676	1 398	1 327	6	5 236	
Lazio . . . . .	4 428	1 783	3 480	1 598	120	11 409	4 196	1 279	2 473	2 675	33	10 656	
Abruzzi e Molise . . . . .	5 664	1 116	4 294	2 233	39	13 346	5 219	1 152	3 730	3 506	49	13 656	
Campania . . . . .	15 640	4 001	9 984	4 426	346	34 397	14 538	3 561	7 608	8 000	274	33 981	
Puglie . . . . .	13 421	1 941	5 858	2 115	(c) 310	23 645	12 498	1 988	4 450	4 641	46	23 623	
Basilicata . . . . .	2 341	367	1 448	556	22	4 734	2 190	421	1 117	1 373	21	5 122	
Calabria . . . . .	6 717	1 228	3 708	1 462	79	13 194	6 531	1 384	2 855	3 195	90	14 055	
Sicilia . . . . .	20 459	3 762	9 918	3 452	258	37 849	19 679	3 340	7 136	7 699	283	38 137	
Sardegna . . . . .	3 677	1 191	2 350	994	55	8 267	3 356	963	1 833	2 018	40	8 210	
<b>REGNO . . . . .</b>	<b>139 781</b>	<b>39 980</b>	<b>95 797</b>	<b>45 393</b>	<b>(c) 1 753</b>	<b>322 659</b>	<b>127 265</b>	<b>35 332</b>	<b>71 795</b>	<b>77 430</b>	<b>1 257</b>	<b>313 129</b>	

(a) Provincie di Modena, Parma, Piacenza e Reggio nell'Emilia.

(b) Provincie di Bologna, Ferrara, Forlì e Ravenna.

(c) Compresi 279 arabi morti nelle isole di Tremiti.



TAVOLA IX. — MORTI CLASSIFICATI SECONDO L'ETÀ ED IL SESSO, PER COMPARTIMENTI E PEL REGNO.

Anno 1912.

Anno 1912:

ANNI DI ETÀ  dei morti	PIEMONTE		LIGURIA		LOMBARDIA		VENETO		EMILIA				TOSCANA		MARCHE		UMBRIA	
	Maschi	Femmine	Maschi	Femmine	Maschi	Femmine	Maschi	Femmine	Ex Ducati (a)		Romagne (b)		Maschi	Femmine	Maschi	Femmine	Maschi	Femmine
									Maschi	Femmine	Maschi	Femmine						
Meno di 1 anno . . .	4 911	3 861	1 650	1 373	12 410	10 193	8 745	7 065	3 544	2 770	3 463	2 792	4 336	3 637	2 393	2 014	1 309	1 074
Di 1 anno . . .	957	923	418	437	2 864	2 795	2 111	2 114	895	796	1 031	972	1 222	1 247	707	717	358	333
» 2 anni . . .	481	453	205	180	1 087	1 014	799	776	305	291	390	371	491	482	268	262	125	128
» 3 » . . .	320	263	127	129	607	623	488	454	199	155	177	170	275	233	109	105	63	61
» 4 » . . .	201	209	99	72	465	433	322	287	118	86	135	111	151	168	85	75	47	55
Da 0 a 4 anni . . .	6 870	5 709	2 499	2 191	17 433	15 058	12 465	10 696	5 061	4 098	5 196	4 416	6 475	5 767	3 562	3 173	1 902	1 651
Di 5 anni . . .	163	155	59	60	178	312	220	210	93	71	65	75	122	113	61	48	32	28
» 6 » . . .	132	116	52	53	192	192	166	195	53	52	62	71	93	95	43	34	24	28
» 7 » . . .	95	113	35	36	197	177	137	130	55	61	54	55	61	53	23	32	25	25
» 8 » . . .	114	84	26	40	180	138	122	116	33	37	47	40	56	61	21	20	13	14
» 9 » . . .	83	74	29	23	219	134	98	116	32	37	40	28	60	52	17	24	15	16
Da 5 a 9 anni . . .	587	542	201	212	966	953	743	767	266	258	268	269	392	374	165	158	109	111
Di 10 anni . . .	65	90	26	36	125	129	97	86	33	31	40	38	58	49	25	28	17	9
» 11 » . . .	72	90	34	27	127	125	90	96	27	28	37	35	46	44	21	25	18	15
» 12 » . . .	76	81	23	36	103	138	99	111	36	29	31	46	44	60	30	19	20	14
» 13 » . . .	64	70	25	27	91	130	74	113	20	35	24	36	39	59	18	18	18	12
» 14 » . . .	89	94	26	25	130	186	92	115	23	47	36	52	45	82	27	22	13	17
Da 10 a 14 anni . . .	366	425	134	151	576	708	452	521	139	170	168	207	232	294	121	112	86	67
» 15 a 19 » . . .	595	730	230	303	943	1 227	614	715	205	252	275	285	464	500	161	182	123	114
» 20 » 24 » . . .	826	902	350	380	1 111	1 383	835	821	250	313	287	354	662	639	187	215	131	170
» 25 » 29 » . . .	703	818	290	370	992	1 223	645	829	228	311	250	330	520	614	178	186	108	135
» 30 » 34 » . . .	627	756	295	297	968	1 153	588	785	201	266	234	264	415	585	140	180	105	123
» 35 » 39 » . . .	649	783	289	297	954	1 080	544	706	188	262	222	254	472	536	147	176	94	140
» 40 » 44 » . . .	729	747	330	281	995	953	690	685	235	268	246	267	511	491	160	183	96	93
» 45 » 49 » . . .	845	833	405	308	1 221	1 052	742	678	328	264	340	310	683	617	238	205	130	122
» 50 » 54 » . . .	1 123	961	459	377	1 507	1 318	932	749	369	347	437	369	769	663	273	281	171	171
» 55 » 59 » . . .	1 327	1 239	482	378	1 928	1 711	1 113	887	474	415	533	384	875	760	357	338	197	192
» 60 » 64 » . . .	1 840	1 803	604	518	2 688	2 403	1 507	1 325	649	599	796	647	1 408	1 228	522	561	336	314
» 65 » 69 » . . .	2 223	2 279	655	651	3 449	3 040	2 073	1 956	883	768	1 067	945	1 697	1 628	723	774	442	410
» 70 » 74 » . . .	2 801	2 654	796	772	3 794	3 527	2 479	2 520	1 055	936	1 094	975	2 019	1 895	808	951	484	458
» 75 » 79 » . . .	2 452	2 243	700	725	2 943	2 854	2 348	2 412	956	858	1 016	985	1 980	1 820	961	957	535	450
» 80 » 84 » . . .	1 620	1 623	546	658	1 646	1 522	1 567	597	538	623	594	1 504	1 353	671	574	416	340	340
» 85 » 89 » . . .	666	684	299	313	577	557	769	780	229	220	225	256	666	580	298	280	175	128
» 90 » 94 » . . .	134	175	81	115	101	138	168	213	53	44	52	64	148	137	65	60	43	40
» 95 » 99 » . . .	13	11	14	20	9	10	5	17	1	8	2	6	15	18	5	9	6	3
Di 100 anni e più . . .	..	2	..	1	1	..	1	1	1	..	..	..	..	1	..	..	..	1
Età ignota . . .	8	13	31	12	22	40	36	31	14	6	11	6	27	34	18	19	..	3
<b>TOTALE . . .</b>	<b>27 004</b>	<b>25 932</b>	<b>9 690</b>	<b>9 330</b>	<b>44 746</b>	<b>42 034</b>	<b>31 271</b>	<b>29 661</b>	<b>12 382</b>	<b>11 201</b>	<b>13 342</b>	<b>12 187</b>	<b>21 934</b>	<b>20 534</b>	<b>9 760</b>	<b>9 574</b>	<b>5 689</b>	<b>5 236</b>

(a) Provincie di Modena, Parma, Piacenza e Reggio nell'Emilia.  
 (b) Provincie di Bologna, Ferrara, Forlì e Ravenna.

Segue TAVOLA IX. — MORTI CLASSIFICATI SECONDO L'ETÀ ED IL SESSO, PER COMPARTIMENTI E PEL REGNO.

Anno 1912.

Anno 1912.

ANNI DI ETÀ dei morti	LAZIO		ABRUZZI e MOLISE		CAMPANIA		PUGLIE		BASILI- CATA		CALABRIE		SICILIA		SARDE- GNA		REGNO		
	Maschi	Femmine	Maschi	Femmine	Maschi	Femmine	Maschi	Femmine	Maschi	Femmine	Maschi	Femmine	Maschi	Femmine	Maschi	Femmine	Maschi	Femmine	TOTALE
Meno di 1 anno . . . . .	2323	1989	3104	2598	7620	6575	6437	5680	1246	1060	3327	3100	10142	9211	1603	1457	78653	66449	145102
Di 1 anno . . . . .	908	924	1102	1051	3227	3110	3405	3145	486	468	1197	1146	4742	4682	743	607	26373	25467	51840
» 2 anni . . . . .	404	406	447	452	1596	1529	1380	1307	201	203	710	727	1899	2025	390	364	11178	10970	22148
» 3 » . . . . .	214	239	250	280	959	881	693	739	119	112	403	444	1136	1045	215	211	6354	6144	12498
» 4 » . . . . .	137	142	159	156	586	610	436	435	72	86	309	301	644	672	148	130	4114	4028	8142
<b>Da 0 a 4 anni . . . . .</b>	<b>3986</b>	<b>3700</b>	<b>5062</b>	<b>4537</b>	<b>13988</b>	<b>12705</b>	<b>12351</b>	<b>11306</b>	<b>2124</b>	<b>1929</b>	<b>5946</b>	<b>5718</b>	<b>18563</b>	<b>17635</b>	<b>3189</b>	<b>2769</b>	<b>126672</b>	<b>113058</b>	<b>239730</b>
Di 5 anni . . . . .	87	93	118	133	319	412	249	269	48	61	173	196	426	489	121	110	2534	2835	5369
» 6 » . . . . .	59	73	100	94	294	298	185	189	39	39	125	123	363	356	68	89	2050	2097	4147
» 7 » . . . . .	55	61	79	86	207	187	143	162	31	19	137	108	218	252	59	69	1611	1626	3237
» 8 » . . . . .	54	48	52	46	169	190	88	103	23	24	63	66	184	189	46	43	1291	1259	2550
» 9 » . . . . .	28	36	43	41	130	131	81	96	11	17	57	51	137	123	45	43	1125	1042	2167
<b>Da 5 a 9 anni . . . . .</b>	<b>283</b>	<b>311</b>	<b>392</b>	<b>400</b>	<b>1119</b>	<b>1218</b>	<b>746</b>	<b>819</b>	<b>152</b>	<b>160</b>	<b>555</b>	<b>544</b>	<b>1328</b>	<b>1409</b>	<b>339</b>	<b>354</b>	<b>8611</b>	<b>8859</b>	<b>17470</b>
Di 10 anni . . . . .	21	28	45	56	95	142	62	60	15	20	38	55	120	138	41	71	923	1066	1989
» 11 » . . . . .	38	38	42	50	87	105	60	69	15	16	46	45	141	103	29	56	930	967	1897
» 12 » . . . . .	26	39	58	61	110	132	66	68	13	25	49	48	113	116	31	31	928	1054	1982
» 13 » . . . . .	30	42	34	57	115	115	60	93	10	16	41	67	87	106	20	40	770	1036	1806
» 14 » . . . . .	44	38	31	58	126	121	76	83	12	24	42	54	107	172	28	35	947	1225	2172
<b>Da 10 a 14 anni</b>	<b>159</b>	<b>185</b>	<b>210</b>	<b>282</b>	<b>533</b>	<b>615</b>	<b>324</b>	<b>373</b>	<b>65</b>	<b>101</b>	<b>216</b>	<b>269</b>	<b>568</b>	<b>635</b>	<b>149</b>	<b>233</b>	<b>4498</b>	<b>5348</b>	<b>9846</b>
» 15 a 19 »	252	279	252	296	710	732	403	542	72	75	269	292	691	865	200	259	6459	7648	14107
» 20 » 24 »	386	321	244	331	1012	832	542	631	96	110	308	332	999	983	251	279	8477	8996	17473
» 25 » 29 »	309	290	237	318	693	741	446	558	71	83	183	298	649	875	172	298	6674	8277	14951
» 30 » 34 »	211	242	180	288	622	705	402	450	68	98	169	269	657	697	209	253	6091	7411	13502
» 35 » 39 »	256	283	176	268	559	603	408	419	72	92	178	277	628	662	199	235	6035	7073	13108
» 40 » 44 »	316	251	199	256	678	731	452	393	69	88	194	245	677	653	197	221	6774	6806	13580
» 45 » 49 »	379	267	245	270	774	719	486	413	106	76	229	251	756	681	267	191	8174	7257	15431
» 50 » 54 »	490	352	343	332	1022	917	610	524	115	131	360	398	1199	876	361	228	10540	8994	19534
» 55 » 59 »	543	431	475	449	1118	1005	728	629	152	168	403	369	1246	1028	337	244	12288	10627	22915
» 60 » 64 »	749	637	672	702	1741	1655	880	906	219	274	595	635	1740	1689	398	380	17344	16276	33620
» 65 » 69 »	855	711	872	951	2040	1894	1070	1096	265	329	606	689	1741	1804	457	417	21115	20342	41457
» 70 » 74 »	871	864	1083	1294	2469	2762	1280	1453	350	435	967	1102	2079	2419	565	626	24994	25643	50637
» 75 » 79 »	703	754	1293	1300	2302	2418	1008	1335	309	443	784	891	1841	2014	464	493	22685	22952	45637
» 80 » 84 »	418	481	844	851	1798	2198	878	1087	266	340	742	894	1403	1869	334	472	15750	17085	32835
» 85 » 89 »	186	211	426	412	880	1062	408	513	120	128	341	362	754	876	120	143	7139	7505	14644
» 90 » 94 »	41	66	119	91	261	360	98	142	31	46	114	141	242	342	41	87	1792	2261	4053
» 95 » 99 »	5	11	16	13	35	67	12	22	4	7	23	39	51	86	11	18	227	365	592
Di 100 anni e più	1	3	..	1	5	7	1	1	..	1	4	5	7	5	5	2	26	31	57
Età ignota . . . . .	10	6	6	14	38	35	22	11	8	8	11	35	30	34	2	8	294	315	609
<b>TOTALE . . . . .</b>	<b>11409</b>	<b>10656</b>	<b>13346</b>	<b>13656</b>	<b>34397</b>	<b>33981</b>	<b>23645</b>	<b>23623</b>	<b>4734</b>	<b>5122</b>	<b>13194</b>	<b>14055</b>	<b>37349</b>	<b>38137</b>	<b>8267</b>	<b>8210</b>	<b>322659</b>	<b>313129</b>	<b>635788</b>

TAVOLA X. — MORTI NEL REGNO CLASSIFICATI SECONDO LO STATO CIVILE ED IL SESSO IN RAPPORTO ALL'ETÀ.

Anno 1912.

Anno 1912.

ANNI DI ETÀ' DEI MORTI	CELIBI		CONIUGATI		VEDOVI		STATO CIVILE IGNOTO		CÔMPLESSO		TOTALE GENERALE
	Maschi	Femmine	Maschi	Femmine	Maschi	Femmine	Maschi	Femmine	Maschi	Femmine	
Sotto i 15 anni . . . . .	139 781	127 265	..	..	..	..	..	..	139 781	127 265	267 046
Da 15 a 17 anni . . . . .	3 368	4 331	2	71	..	..	..	..	3 370	4 402	7 772
» 18 » 20 » . . . . .	4 730	4 286	58	658	..	11	..	..	4 788	4 955	9 743
» 21 » 24 » . . . . .	6 141	4 024	610	3 161	21	64	6	38	6 778	7 287	14 065
» 25 » 29 » . . . . .	4 093	2 540	2 446	5 508	67	186	68	43	6 674	8 277	14 951
» 30 » 34 » . . . . .	2 191	1 548	3 678	5 579	136	239	86	45	6 091	7 411	13 502
» 35 » 39 » . . . . .	1 517	1 164	4 203	5 479	217	387	98	43	6 035	7 073	13 108
» 40 » 44 » . . . . .	1 405	1 113	4 912	5 086	334	548	123	59	6 774	6 806	13 580
» 45 » 49 » . . . . .	1 412	1 042	6 128	5 239	542	939	92	37	8 174	7 257	15 431
» 50 » 54 » . . . . .	1 656	1 289	7 818	5 826	929	1 829	137	50	10 540	8 994	19 534
» 55 » 59 » . . . . .	1 704	1 322	8 926	6 405	1 538	2 846	120	54	12 288	10 627	22 915
» 60 » 64 » . . . . .	2 286	1 972	12 054	8 126	2 850	6 078	154	100	17 344	16 276	33 620
» 65 » 69 » . . . . .	2 479	2 232	13 419	7 881	5 076	10 125	141	104	21 115	20 342	41 457
» 70 » 74 » . . . . .	2 734	2 837	13 697	6 713	8 376	15 960	187	133	24 994	25 643	50 637
» 75 » 79 » . . . . .	2 098	2 585	10 229	3 971	10 197	16 259	161	137	22 685	22 952	45 637
» 80 » 84 » . . . . .	1 368	1 884	5 395	1 570	8 888	13 520	99	111	15 750	17 085	32 835
» 85 » 89 » . . . . .	567	842	1 791	389	4 746	6 226	35	48	7 139	7 505	14 644
» 90 » 94 » . . . . .	149	270	361	86	1 275	1 888	7	17	1 792	2 261	4 053
» 95 » 99 » . . . . .	18	46	35	15	173	303	1	1	227	365	592
Di 100 anni e più . . . . .	2	3	4	1	18	26	2	1	26	31	57
Età ignota . . . . .	12	2	31	31	10	46	241	236	294	315	609
<b>TOTALE . . .</b>	<b>179 711</b>	<b>162 597</b>	<b>95 797</b>	<b>71 795</b>	<b>45 398</b>	<b>77 480</b>	<b>1 758</b>	<b>1 257</b>	<b>322 659</b>	<b>313 129</b>	<b>635 788</b>

TAVOLA XI. — MORTI CLASSIFICATI SECONDO I NATALI LEGITTIMI OD ILLEGITTIMI E SECONDO IL SESSO NEI PRIMI CINQUE ANNI DI ETÀ

PER COMPARTIMENTI E PEL REGNO.

Anno 1912.

Anno 1912.

COMPARTIMENTI	LEGITTIMI												ILLEGITTIMI ED ESPOSTI												TOTALE		
	Meno di 1 mese		Da 1 mese a 12 mesi		Di 1 anno		Di 2 anni		Di 3 anni		Di 4 anni		Meno di 1 mese		Da 1 mese a 12 mesi		Di 1 anno		Di 2 anni		Di 3 anni		Di 4 anni		dei morti nei primi cinque anni di età		
	M.	F.	M.	F.	M.	F.	M.	F.	M.	F.	M.	F.	M.	F.	M.	F.	M.	F.	M.	F.	M.	F.	M.	F.	M.	F.	in complesso
Piemonte . . . . .	1 910	1 394	2 715	2 253	919	891	464	436	309	255	196	206	133	100	153	114	38	32	17	17	11	8	5	3	6 870	5 709	12 579
Liguria . . . . .	603	484	896	748	406	411	196	167	123	124	97	70	84	80	67	61	12	26	9	13	4	5	2	2	2 499	2 191	4 690
Lombardia . . . . .	3 839	3 128	7 932	6 454	2 767	2 697	1 058	986	597	613	461	430	243	227	396	384	97	98	29	28	10	10	4	2	17 433	15 058	32 491
Veneto . . . . .	3 516	2 831	4 635	3 765	2 036	2 001	779	757	472	443	318	280	277	218	317	251	75	113	20	19	16	11	4	7	12 465	10 696	23 161
Emilia { Ex Ducati (a)	1 552	1 250	1 690	1 263	858	757	290	282	192	153	117	85	156	111	146	146	37	39	15	9	7	2	1	1	5 061	4 098	9 159
{ Romagna (a).	1 353	1 064	1 573	1 327	923	866	352	336	164	153	128	106	260	187	277	214	108	106	38	35	13	17	7	5	5 196	4 416	9 612
Toscana . . . . .	1 837	1 557	2 154	1 782	1 135	1 183	467	460	260	221	149	166	170	152	175	146	87	64	24	22	15	12	2	2	6 475	5 767	12 242
Marche . . . . .	1 021	857	1 150	1 009	675	681	262	255	105	103	84	75	97	64	125	84	32	36	6	7	4	2	1	..	3 562	3 173	6 735
Umbria . . . . .	518	432	617	524	330	309	119	123	60	61	46	52	77	67	97	51	28	24	6	5	3	..	1	2	1 902	1 651	3 553
Lazio . . . . .	772	630	1 059	940	802	789	364	349	199	223	124	134	242	180	250	239	106	135	40	57	15	16	13	8	3 986	3 700	7 686
Abruzzi e Molise . . . . .	1 220	954	1 695	1 495	1 073	1 024	435	438	247	271	156	155	85	55	104	94	29	27	12	14	3	9	3	1	5 062	4 537	9 599
Campania . . . . .	2 470	2 018	4 673	4 144	3 151	3 050	1 561	1 489	928	861	573	589	234	196	243	217	76	60	35	40	31	20	13	21	13 988	12 705	26 693
Puglie . . . . .	1 863	1 591	4 191	3 686	3 209	3 080	1 351	1 277	677	726	425	430	137	138	246	265	96	65	29	30	16	13	11	5	12 351	11 306	23 657
Basilicata . . . . .	419	349	800	698	482	463	199	201	117	112	71	85	15	2	12	11	4	5	2	2	2	..	1	1	2 124	1 929	4 053
Calabria . . . . .	996	839	1 908	1 757	1 125	1 079	677	697	386	426	299	293	167	181	256	323	72	67	33	30	17	18	10	8	5 946	5 718	11 664
Sicilia . . . . .	2 506	2 034	6 970	6 413	4 589	4 577	1 849	1 981	1 100	1 024	626	664	275	353	391	411	153	105	50	44	36	21	18	8	18 563	17 635	36 198
Sardegna . . . . .	566	409	1 022	978	716	591	378	352	215	208	146	129	31	25	74	45	27	16	12	12	..	3	2	1	3 189	2 769	5 958
<b>REGNO . . . . .</b>	<b>26 961</b>	<b>21 821</b>	<b>45 630</b>	<b>39 236</b>	<b>25 296</b>	<b>24 449</b>	<b>10 801</b>	<b>10 586</b>	<b>6 151</b>	<b>5 977</b>	<b>4 016</b>	<b>3 950</b>	<b>2 683</b>	<b>2 336</b>	<b>3 329</b>	<b>3 056</b>	<b>1 077</b>	<b>1 018</b>	<b>377</b>	<b>384</b>	<b>203</b>	<b>167</b>	<b>98</b>	<b>78</b>	<b>126 672</b>	<b>113 058</b>	<b>239 730</b>
Morti legittimi nei primi cinque anni di età												Morti illegittimi ed esposti nei primi cinque anni di età															
Maschi 118 905 - Femmine 106 019												Maschi 7 767 - Femmine 7 039															

(a) Veggansi le note (a) e (b) a pag. 75.

TAVOLA XII. — MASCHI MORTI NEL REGNO IN ETÀ DA 15 ANNI COMPIUTI IN SU,  
CLASSIFICATI SECONDO LA PROFESSIONE E PER GRUPPI DI ETÀ.

Anno 1912.

Anno 1912.

PROFESSIONI	GRUPPI DI ETÀ										TOTALE
	Da 15 a 19 anni	Da 20 a 24 anni	Da 25 a 34 anni	Da 35 a 44 anni	Da 45 a 54 anni	Da 55 a 64 anni	Da 65 a 74 anni	Da 75 a 84 anni	Da 85 anni in su	Età ignota	
Agricoltori, boscaioli, carbonai . . .	2 263	2 626	4 292	4 197	6 387	11 557	20 970	18 792	4 452	22	75 558
Braccianti, manovali, cantonieri, sel- ciatori . . . . .	599	584	853	937	1 403	2 161	3 378	2 680	545	9	13 089
Pastori, mandriani . . . . .	69	76	128	145	199	290	409	317	89	..	1 722
Minatori, marmisti, cavatori, solfatai, salinai . . . . .	45	79	175	175	195	226	216	107	31	..	1 249
Fabbri, meccanici, elettricisti, arrotini, maniscalchi, calderai, stagnini . . .	337	359	544	446	474	623	736	514	109	..	4 142
Macchinisti e fuochisti . . . . .	9	25	56	43	57	48	32	17	2	1	290
Fornaciai, vasai, cementisti . . . . .	18	33	43	41	53	78	112	81	10	..	469
Vetrai e fabbricanti conterie . . . . .	14	14	18	14	22	21	22	10	1	..	136
Muratori, scalpellini, fumisti, piombi- bisti, copritetti, pittori di stan- ze, imbianchini . . . . .	281	355	509	585	740	996	1 354	897	197	1	5 915
Falegnami, verniciatori, ebanisti, carrozzei, sediai, calafati, car- pentieri, segatori di legna . . . . .	267	336	472	396	471	766	1 101	853	186	2	4 850
Cestai, impagliatori . . . . .	4	11	15	20	10	30	45	39	6	..	180
Tappezzeri e materassai . . . . .	7	17	17	20	36	33	39	25	3	..	197
Cartai, cernitori di stracci . . . . .	5	4	11	5	13	28	38	20	3	..	127
Tipografi, legatori, litografi . . . . .	52	59	70	50	65	68	64	33	4	..	465
Filatori, tessitori, tintori, cardatori, cordai . . . . .	33	41	67	70	108	176	282	219	43	..	1 039
Conciatori, salatori e verniciatori di pelli . . . . .	16	4	25	26	31	45	57	58	9	..	271
Calzolai, sellai, pellettieri, valigiaj .	240	287	455	403	517	818	982	725	172	3	4 602
Sarti . . . . .	121	166	178	136	165	259	418	353	108	1	1 905
Cappellai, guantai, berrettai . . . . .	10	13	16	13	25	58	55	37	6	..	233
Barbieri . . . . .	57	93	117	74	87	107	165	100	18	..	818
Mugnai, pastai, fornai, panettieri . .	77	96	172	169	244	394	446	321	61	..	1 980
Orefci, orologiai, gioiellieri . . . . .	23	38	51	47	49	69	82	48	13	..	420
Caffettieri, pasticcierei, cioccolattieri, birrai . . . . .	17	12	27	45	72	98	109	71	20	..	481
Trattori, vinai, osti, liquoristi . . . .	11	18	72	138	202	200	256	130	30	..	1 051
Camerieri d'esercizi pubblici . . . . .	46	45	80	66	62	58	69	32	10	..	468
Lattai e casari . . . . .	6	16	23	18	40	41	63	34	2	..	243
Macellai, pizzicagnoli, trippaiuoli . .	33	54	100	105	136	175	194	130	24	1	952
Fabbricanti e operai non specificati	237	272	437	366	501	620	708	469	95	..	3 705
Marinari, pescatori, barcaiuoli, piloti, palombari, capitani marittimi . . . .	45	87	133	147	184	302	487	485	121	2	1 998
Cochieri, stallieri, carrettieri, mu- lattieri . . . . .	70	133	303	358	536	640	726	471	103	1	3 346
Ferrovieri e tramvieri . . . . .	9	59	184	103	174	169	114	64	2	1	879
Fattorini postali e telegrafici . . . .	20	25	62	56	93	88	70	37	9	..	460

Segue TAVOLA XII. — MASCHI MORTI NEL REGNO IN ETÀ DA 15 ANNI COMPIUTI IN SU,  
CLASSIFICATI SECONDO LA PROFESSIONE E PER GRUPPI DI ETÀ.

Anno 1912.

Anno 1912.

PROFESSIONI	GRUPPI DI ETÀ										TOTALE
	Da 15 a 19 anni	Da 20 a 24 anni	Da 25 a 34 anni	Da 35 a 44 anni	Da 45 a 54 anni	Da 55 a 64 anni	Da 65 a 74 anni	Da 75 a 84 anni	Da 85 anni in su	Età ignota	
Droghieri e farmacisti . . . . .	2	9	47	42	49	72	108	91	19	..	439
Negozianti, albergatori, sensali, spedizionieri, agenti di cambio, chincaglieri, tabaccai, impresari . . .	62	160	460	622	976	1 389	1 622	1 008	202	..	6 501
Commessi di negozio . . . . .	85	91	139	117	135	147	108	43	13	..	878
Fruttivendoli, pescivendoli, friggitori, venditori ambulanti . . . . .	11	27	98	115	172	279	361	244	35	..	1 342
Domestici, cuochi, uscieri, sagrestani e portieri . . . . .	27	49	134	165	279	458	616	438	93	..	2 259
Facchini, lavandai, spazzini, crivellatori, attaccchini, spaccalegna, lustrascarpe, lampionai, cavacessi, accalappiacani . . . . .	23	33	137	197	311	352	456	265	35	1	1 810
Impiegati pubblici e privati, magistrati, pensionati civili . . . . .	73	195	360	374	761	1 384	1 926	1 579	402	4	7 058
Corpi armati (escluso l'esercito) . .	..	19	91	84	112	89	98	47	10	2	552
Militari e pensionati militari . . .	13	934	116	76	90	58	99	63	17	12	1 478
Maestri, professori . . . . .	3	17	44	61	99	101	178	91	21	1	706
Sacerdoti, monaci, chierici . . . . .	4	11	90	117	124	212	487	481	180	..	1 706
Medici, veterinari, dentisti, flebotomi	..	1	38	57	85	112	120	95	28	..	536
Infermieri . . . . .	1	1	24	25	21	19	20	8	..	..	119
Avvocati, procuratori, notai, uscieri giudiziari . . . . .	..	2	45	73	117	149	222	155	42	..	805
Ingegneri, agrimensori, architetti . .	..	4	37	29	67	92	103	84	13	1	430
Proprietari, benestanti, capitalisti .	82	175	395	484	1 017	1 940	3 344	3 152	958	2	11 549
Studenti . . . . .	556	256	43	..	..	..	..	..	..	..	855
Mendicanti e ricoverati . . . . .	18	19	29	51	105	235	663	803	201	1	2 125
Altre professioni e professioni ignote .	518	432	723	706	843	1 212	1 785	1 619	431	226	8 495
<b>TOTALE . . . . .</b>	<b>6 459</b>	<b>8 477</b>	<b>12 765</b>	<b>12 809</b>	<b>18 714</b>	<b>29 632</b>	<b>46 109</b>	<b>38 435</b>	<b>9 184</b>	<b>294</b>	<b>182 878</b>