

MINISTERO DI AGRICOLTURA, INDUSTRIA E COMMERCIO

DIREZIONE GENERALE DELLA STATISTICA

MOVIMENTO DELLA POPOLAZIONE

SECONDO GLI ATTI DELLO STATO CIVILE

NELL' ANNO 1907



ROMA
STABILIMENTO TIPOGRAFICO CIVELLI

—
1909

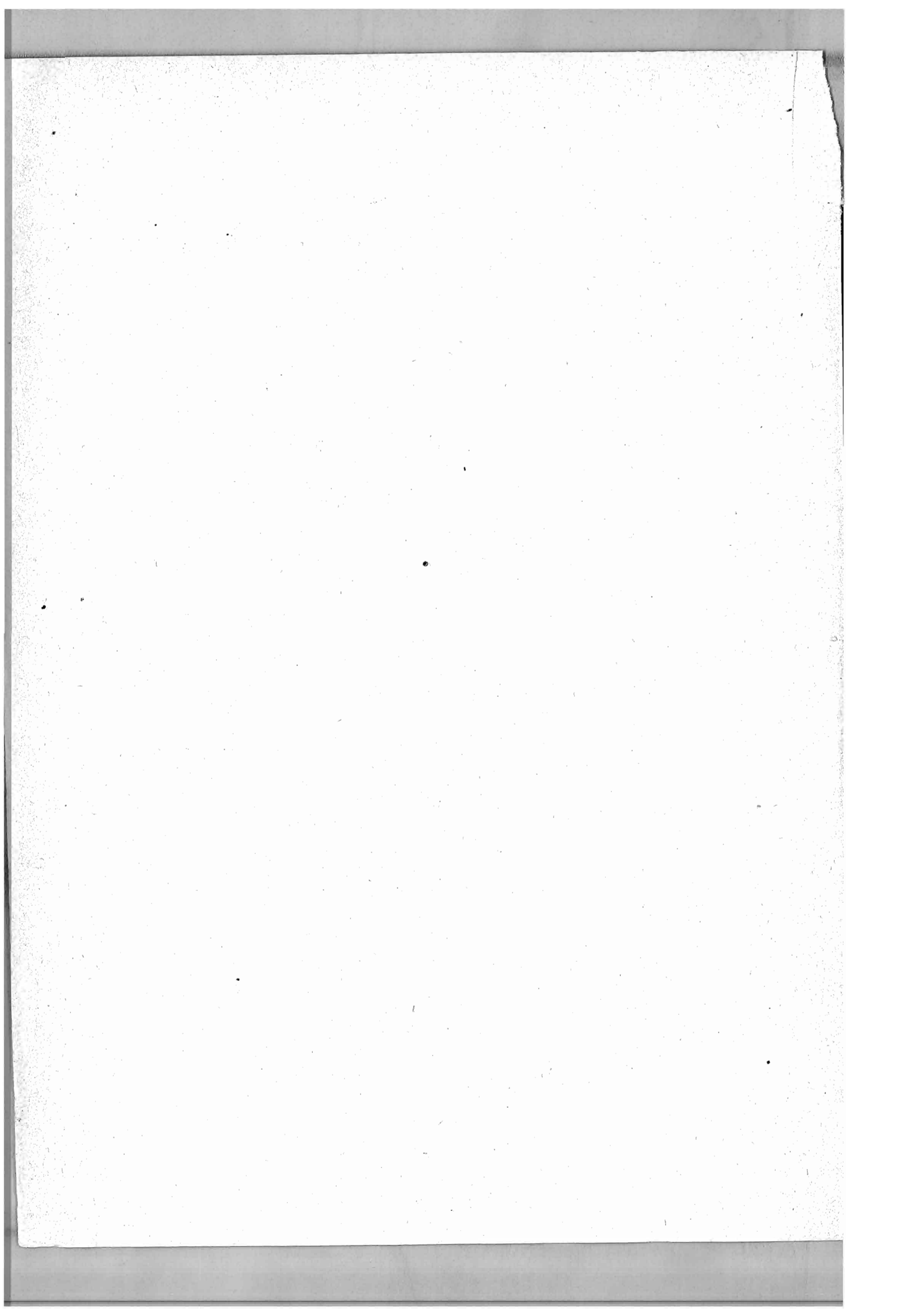

INDICE

INTRODUZIONE.

CAPO I. — Avvertenze preliminari:	
§ I. Contenuto e fonti della presente statistica	Pag. v
§ II. Popolazione sulla quale sono stati calcolati i vari quozienti demografici	» VI
» II. — Risultati complessivi del movimento della popolazione secondo gli atti dello stato civile dal 1872 al 1907	» XVI
» III. — Matrimoni:	
§ I. Numero dei matrimoni in rapporto alla popolazione	» XVII
§ II. Matrimoni classificati secondo le stagioni e i mesi dell'anno in cui avvennero	» XIX
§ III. Matrimoni classificati secondo lo stato civile degli sposi	» XX
§ IV. Sposi e spose classificati secondo la loro età effettiva	» XXI
§ V. Sposi e spose classificati secondo l'età media	» XXV
§ VI. Sposi e spose classificati secondo che sottoscrissero o no l'atto di matrimonio	» XXVI
§ VII. Matrimoni fra consanguinei	» XXX
» IV. — Nati (esclusi i nati-morti):	
§ I. Numero dei nati in rapporto alla popolazione	» XXXI
§ II. Nati classificati secondo i mesi di nascita	» XXXII
§ III. Nati classificati secondo il sesso	» XXXIV
§ IV. Nati classificati secondo la filiazione legittima od illegittima	» XXXVI
§ V. Legittimazioni	» XLIII
» V. Nati-morti:	
§ I. Numero dei nati-morti in rapporto al totale dei nati	» XLVI
§ II. Nati morti classificati secondo i mesi	» XLIX
§ III. Nati-morti classificati secondo il sesso e secondo la filiazione legittima od illegittima	» L
» VI. Parti multipli	» LII
» VII. Morti (esclusi i nati-morti):	
§ I. Numero dei morti in rapporto alla popolazione	» LIV
§ II. Numero dei morti paragonato a quello dei nati	» LV
§ III. Morti classificati secondo i mesi	» LVII
§ IV. Morti classificati secondo il sesso e secondo l'età	» LVIII
§ V. Morti nel Regno da 15 anni in su, classificati secondo lo stato civile ed il sesso in rapporto all'età	» LX
§ VI. Quozienti di mortalità dei bambini nei primi cinque anni di età, calcolati per ciascun anno del periodo 1890-1907	» LXII
§ VII. Morti nei primi cinque anni di età, classificati secondo la filiazione legittima od illegittima	» LXV
§ VIII. Morti classificati secondo l'età e la professione	» LXVII

TAVOLE.

TAVOLA I.	— Movimento generale della popolazione nell'anno 1907 (<i>Matrimoni; nati e nati-morti classificati secondo il sesso e la filiazione legittima o naturale; figli naturali legittimati; morti divisi per sesso.</i>)	
	A. Per circondari	Pag. 2
	B. Per provincie, compartimenti e pel Regno.	» 16
	C. Nei 284 Comuni capiluoghi di provincia, di circondario o distretto e nei 61 Comuni non capiluoghi che al tempo dell'ultimo censimento (10 febbraio 1901) avevano più di 20,000 abitanti.	» 22
»	II. — Movimento della popolazione nei singoli mesi dell'anno 1907, per provincie, compartimenti e pel Regno (<i>Matrimoni; nati, nati-morti e morti divisi per sesso.</i>)	» 46
»	III. — Matrimoni classificati secondo lo stato civile degli sposi, per provincie, compartimenti e pel Regno (<i>Matrimoni tra celibi e nubili, tra celibi e vedove, tra vedovi e nubili, tra vedovi e vedove.</i>)	» 54
»	IV. — Sposi e spose classificati secondo che sottoscrissero o no l'atto di matrimonio:	
	A. Per provincie, compartimenti e pel Regno.	» 55
	B. Nei 69 Comuni capiluoghi di provincia	» 57
»	V. — Sposi e spose classificati secondo l'età e lo stato civile, per compartimenti e pel Regno:	
	A. Sposi	» 58
	B. Spose	» 59
»	VI. — Parti multipli per provincie, compartimenti e pel Regno (<i>Parti doppi, tripli, ecc., numero dei nati divisi per sesso e loro combinazioni.</i>)	» 60
»	VII. — Morti classificati secondo il sesso e lo stato civile, per compartimenti e pel Regno (<i>Celibi di non oltre 15 anni e di oltre 15 anni, coniugati, vedovi. Nubili di non oltre 15 anni e di oltre 15 anni, coniugate, vedove.</i>)	» 62
»	VIII. — Morti classificati secondo l'età ed il sesso, per compartimenti e pel Regno.	» 63
»	IX. — Morti nel Regno classificati secondo lo stato civile ed il sesso in rapporto all'età.	» 65
»	X. — Morti classificati secondo i natali legittimi od illegittimi e secondo il sesso nei primi cinque anni di età, per compartimenti e pel Regno	» 66
»	XI. — Maschi morti nel Regno in età da 15 anni compiuti in su, classificati secondo la professione e per gruppi di età	» 67

INTRODUZIONE

CAPO I.

AVVERTENZE PRELIMINARI.

§ I.

Contenuto e fonti della presente statistica.

La statistica del *Movimento* annuale della popolazione, in quanto può essere legalmente determinato col mezzo degli atti dello stato civile, si cominciò a pubblicare per l'anno 1862; il presente volume, che è il XLVI della serie, riguarda i matrimoni, le nascite e le morti che avvennero nel 1907.

Le notizie dei matrimoni e delle morti vengono fornite dagli Uffici comunali di stato civile sopra schede individuali, e lo spoglio di queste si fa direttamente a cura dell'Ufficio centrale di Statistica. Quanto alle nascite, i Comuni inviano a questo Ufficio un prospetto riassuntivo del numero dei nati e dei nati morti in ciascun mese dell'anno, divisi per sesso e secondo che erano legittimi od illegittimi, come pure del numero dei figli naturali legittimati e dei parti multipli.

Fino a tutto il 1892 si pubblicarono le cifre dei matrimoni, delle nascite e delle morti per i singoli Comuni. Ma dopo quell'anno, per ragioni di economia, si dovette rinunciare a tale specificazione, tranne che nei capiluoghi di provincia e di circondario o distretto e per alcuni altri Comuni più popolosi. Nelle statistiche per gli anni dal 1893 al 1900 i Comuni non capiluoghi per i quali furono date separatamente le cifre dei nati, dei morti e dei matrimoni erano quelli che al 1° gennaio 1882 contavano più di 15,000 abitanti. Nelle statistiche degli anni 1901-1907 furono date a parte le notizie, oltrechè nei Comuni capiluoghi di provincia e di circondario o distretto, anche nei Comuni che al 10 febbraio 1901 avevano più di 20,000 abitanti, e per altri 5, che quantunque nel 1901 non avessero raggiunto quel numero di abitanti, erano già considerati a parte

nei volumi per gli anni dal 1893 al 1900 perchè ne contavano oltre 15,000, e ciò allo scopo di mantenere, nei limiti del possibile, l'uniformità fra le statistiche di questi ultimi sette anni e quelle degli anni precedenti (a).

§ II.

Popolazione sulla quale sono stati calcolati i varii quozienti demografici.

Per determinare i rapporti fra i diversi elementi statistici considerati in questo volume ed il numero degli abitanti, si è creduto opportuno di confrontarli colla popolazione presumibilmente presente alla metà di ciascuno degli anni del periodo preso in esame, dedotta da quelle calcolate pel 1° gennaio e pel 31 dicembre dell'anno stesso, poichè rappresentando essa con maggiore esattezza la popolazione media permette di ottenere proporzioni più precise.

Fino al 1900 la popolazione media è stata calcolata col metodo seguente: si è confrontata la popolazione presente al 10 febbraio 1901 (32,475,253) con quella che era stata censita al 1° gennaio 1882 (28,459,628), deducendone l'aumento complessivo avvenuto nell'intervallo e quindi l'aumento medio annuale, supponendo che questo aumento fosse avvenuto in proporzione aritmetica.

Per il calcolo della popolazione negli anni dal 1901 al 1904, si era, nei volumi riguardanti il movimento della popolazione in quegli anni, seguito un procedimento analogo; partendo dalla supposizione che avesse continuato a verificarsi un aumento medio annuale identico a quello riscontrato nell'intervallo fra i due ultimi censimenti. Si era soltanto fatta eccezione nei circondari nei quali il censimento del 1901 aveva indicato una popolazione minore di quella censita nel 1882; per questi eransi mantenute invariate dal 1901 in poi le cifre di popolazione date dall'ultimo censimento, non potendosi determinare con sufficiente esattezza se ed in quanto avesse continuato nei medesimi il movimento regressivo. Secondo questo procedimento, la popolazione, alla metà del 1907, sarebbe risultata, pel complesso del Regno, di 34,117,757 abitanti. Se non che, il movimento d'emigrazione per l'estero si è fortemente accentuato a cominciare dal 1901, superando annualmente di gran lunga quello verificatosi negli anni intercedenti fra il terzo ed il quarto censimento; di guisa che l'aumento medio annuale della popolazione non può non essere ora più basso di quello avvenuto fra il 1882 e il 1901. Si è perciò creduto opportuno di modificare il calcolo dell'aumento della popolazione a cominciare dall'anno 1905, seguendo un metodo più diretto.

Per disposizione del regio decreto 4 aprile 1873, n. 1363, serie II, ogni Comune tiene un registro della sua *popolazione stabile*, nel quale nota le va-

(a) Si continua per altro a tener nota, anno per anno, delle cifre dei nati, dei matrimoni e dei morti per ciascun Comune del Regno, i quali sommavano a 8290 nel 1907, e tali notizie vengono pubblicate a dati intervalli; come, per esempio, si è fatto per il periodo dal 1° gennaio 1882 al 9 febbraio 1901, nel volume che si riferisce all'anno 1901.

riazioni che avvengono per fatto di nascite, morti, immigrazioni ed emigrazioni. La tenuta di questo registro fu resa più semplice e sempre meglio rispondente ai suoi scopi con altro regio decreto in data 21 settembre 1901, n. 445. A ciascun Comune si è chiesta notizia delle variazioni avvenute nel numero degli abitanti per effetto di immigrazioni e di emigrazioni in rapporto con altri Comuni del Regno e coll'estero, dal 10 febbraio 1901 al 31 dicembre 1907; per ciò che riguarda il movimento delle nascite e delle morti nello stesso settennio, si è preferito attenersi alle risultanze dei registri degli atti di stato civile, che sono più sicure di quelle dei registri anagrafici.

Le due fonti di notizie sopra indicate hanno fornito i dati seguenti:

**Movimento annuale della popolazione avvenuto nel Regno durante il periodo
dal 10 febbraio 1901 al 31 dicembre 1907.**

Prospetto I.

ANNI	NATI	MORTI	ISCRITTI nei registri comunali di popolazione perchè immigrati		CANCELLATI dai registri comunali di popolazione perchè emigrati	
			da altri Comuni del Regno	dall'estero	per altri Comuni del Regno	per l'estero
Dal 10 febb. al 31 dicem. 1901	930 468	617 248	450 216	32 637	357 743	177 884
Anno 1902	1 093 074	727 181	506 493	36 717	402 461	200 119
» 1903	1 042 090	736 311	525 345	53 908	410 888	209 050
» 1904	1 085 431	698 604	543 016	81 815	476 660	182 359
» 1905	1 084 518	730 340	569 189	69 456	508 330	264 860
» 1906	1 070 978	696 875	613 670	66 179	541 545	241 106
» 1907	1 062 333	700 333	612 041	94 713	537 597	185 991
Totale	7 368 892	4 906 892	3 819 970	435 425	3 235 224	1 461 369

Sono iscritti nei registri di popolazione, come provenienti da altri Comuni del Regno, gli individui isolati e le famiglie che vengono a fissare nel Comune la loro dimora abituale, lasciando quella che avevano altrove nel Regno; contemporaneamente essi dovrebbero essere cancellati dai registri dei Comuni di loro precedente dimora. Adunque, a un totale di 3,819,970 iscrizioni fatte fra il 10 febbraio 1901 e il 1° gennaio 1908 avrebbero dovuto corrispondere altrettante cancellazioni; ma queste ultime si effettuarono solamente per 3,235,224 individui. La differenza di 584,746 fra le due cifre dipende dal modo imperfetto in cui è tenuto il registro, tantochè, per ogni 100 iscrizioni, si ebbero soltanto 85 cancellazioni.

Gli Uffici municipali possono più facilmente aver notizia delle persone le

quali vengono a fissare la loro dimora nell'ambito del rispettivo territorio e che per molteplici esigenze amministrative e fiscali, o per richieste di pubblica assistenza, devono dare contezza di sé e delle loro famiglie alle Amministrazioni locali, che essere informati di quelle che partono senza dare alcun avviso; donde ne consegue che le cifre della popolazione dei singoli Comuni, dedotte dai registri anagrafici, riescono d'ordinario più alte di quelle rilevate ad una stessa data per mezzo di un censimento generale.

Questo difetto nella cancellazione degli emigrati non vizia il calcolo dei movimenti di migrazione interna permanente che si faccia per l'insieme del Regno, potendosi esso basare sul solo numero delle nuove iscrizioni, che è più esatto; ma volendo stabilire un bilancio, per provincie e compartimenti, degli aumenti e delle diminuzioni dipendenti da questi scambi reciproci, occorre integrare le cifre delle emigrazioni per farle coincidere nel loro complesso con quelle delle immigrazioni.

Per fare questa integrazione si è supposto che la deficienza riscontrata nelle cifre riguardanti l'intero Regno, si sia verificata in uguale proporzione nella tenuta dei registri anagrafici dei Comuni di ciascuna provincia (1).

Per ciò che riguarda i movimenti migratorii in rapporto coll'estero, nei registri anagrafici non si prende nota di tutti gli emigrati, né di tutti i rimpatriati, ma si cancellano soltanto quelli per i quali l'Ufficio municipale ha fondati motivi di ritenere che intendano di espatriare a tempo indefinito, e si aggiungono come immigrati coloro che dopo essere stati cancellati in anni precedenti ritornarono in patria e si fecero di nuovo inscrivere nel registro, e gli individui venuti per la prima volta dall'estero in Italia a fissarvi la propria dimora (2).

(1) In altri termini, si sono aumentate le cifre dei cancellati per emigrazione in altri Comuni del Regno, risultanti dai registri anagrafici per ciascuna provincia, del 25,8 per cento nel 1901 e 1902, del 27,9 nel 1903, del 13,9 nel 1904, del 12,0 nel 1905, del 13,3 nel 1906 e del 13,8 nel 1907. La differenza fra il numero degli iscritti e quello dei cancellati dai registri si è venuta facendo minore, il che dimostra come la tenuta dei registri di popolazione da parte delle Amministrazioni comunali si venga gradatamente perfezionando.

(2) I risultati del calcolo istituito sulle anagrafi municipali per determinare la perdita effettiva di popolazione causata nel settennio 1901-1907 dall'emigrazioni per l'estero, trovano riscontro in quelli che emergono dalle statistiche speciali dell'emigrazione stessa. È noto che la massima parte dell'emigrazione permanente si dirige a paesi transoceanici; ora dalle statistiche raccolte per cura del R. Commissariato dell'emigrazione risulta che nei sette anni 1901-1907 presero imbarco in porti del Regno e sui vapori della *Compagnie générale transatlantique* che partono da Havre, in posti di 3^a classe, 2,193,368 viaggiatori italiani e nello stesso settennio ne sbarcarono nei porti suddetti, dopo un viaggio di lungo corso fatto in terza classe, 1,025,369. (a) La differenza fra i primi ed i secondi, che rappresenterebbe il numero dei rimasti all'estero, fu di 1,167,999; mentre la differenza fra il numero dei cancellati e quello degli iscritti nelle anagrafi per cambiamenti di dimora in rapporto coll'estero fu di 1,025,44.

Probabilmente un certo numero di rimpatriati sbarcarono in porti esteri e continuarono il viaggio per via di terra, o trasbordarono su altri piroscafi che partirono direttamente da un porto del Mediterraneo e non figurano perciò nella statistica del R. Commissariato; inoltre in quest'ultima non figurano quelli che vennero dall'estero facendo il viaggio in posti di 1^a e 2^a classe, né gli stranieri che fissarono la loro dimora in Italia, qualunque fosse il loro paese di provenienza.

(a) Bollettino dell'emigrazione pubblicato dal Commissariato dell'emigrazione. Anno 1907, n. 14 e anno 1908, n. 6.

Con queste norme è stato compilato il prospetto II, nel quale sono indicati, per ogni provincia e compartimento:

a) I movimenti migratori nell'anno 1907 (immigrati da altri Comuni del Regno e dall'estero; emigrati per altri Comuni del Regno e per l'estero);

b) il numero degli abitanti presenti al 10 febbraio 1901;

c) gli aumenti avvenuti da quella data a tutto il 1907 per nascite ed immigrazioni da altri comuni del Regno e dall'estero, e le diminuzioni per morti ed emigrazioni a tempo indefinito per altri Comuni del Regno e per l'estero;

d) le cifre della popolazione calcolata al 31 dicembre 1907;

e) le cifre della popolazione media nel 1907, risultante dalla semisomma di quelle calcolate pel 1° gennaio e pel 31 dicembre dello stesso anno. Con le cifre della popolazione media sono state confrontate quelle dei matrimoni, dei nati e dei morti per dedurne i rispettivi quozienti.

Non si può assicurare che le cifre degli immigrati e degli emigrati in rapporto coll'estero, desunte dai registri anagrafici, rappresentino esattamente questo movimento dislocativo; ciò non di meno il calcolo fatto lo indica con una approssimazione maggiore di quella che si poteva ottenere col metodo adottato prima del 1905. Secondo tale calcolo, alla metà del 1907, si trovavano nel Regno 33,776,087 abitanti, cioè 341,670 in meno di quelli che sarebbero risultati coll'altro procedimento; ed in otto provincie, e cioè in quelle di Mantova, Pavia, Macerata, Campobasso, Avellino, Salerno, Potenza e Palermo la popolazione sarebbe diminuita in confronto di quella censita nel 1901, mentre col metodo precedente si supponeva invariata la popolazione della provincia di Potenza ed in continuo aumento quella di tutte le altre.

**Aumenti e diminuzioni nella popolazione di ogni provincia e compartimento e del Regno, dal
Prospetto II**

PROVINCIE E COMPARTIMENTI	Movimenti migratori nell'anno 1907				POPOLAZIONE presente censita al 10 febbraio 1901	Aumenti al
	Immigrati		Emigrati			Nati vivi
	da altri Comuni del Regno	dall'estero	per altri Comuni del Regno	per l'estero		
Alessandria	11 679	937	11 691	3 955	811 833	163 927
Cuneo	9 075	1 292	8 593	3 027	638 235	136 196
Novara	12 262	982	13 498	1 867	743 115	143 145
Torino	24 546	2 781	18 296	6 656	1 124 218	192 230
Piemonte. . .	57 562	5 992	52 078	15 505	3 317 401	635 498
Genova	30 626	1 597	20 702	3 606	934 627	180 285
Porto Maurizio	2 391	632	1 471	368	142 846	23 990
Liguria. . .	33 017	2 229	22 173	3 974	1 077 473	204 275
Bergamo	9 580	269	9 246	140	459 594	137 628
Brescia	18 315	484	19 388	429	538 427	132 004
Como	9 789	674	9 328	1 323	580 214	135 714
Cremona	18 536	189	22 834	210	327 838	75 390
Mantova	16 838	447	20 981	825	311 942	73 578
Milano	70 603	699	61 290	877	1 442 179	363 693
Pavia	22 574	829	26 785	2 352	496 969	100 397
Sondrio	522	302	467	725	125 565	28 022
Lombardia. . .	166 757	3 893	170 319	6 881	4 282 728	1 046 426
Belluno	1 266	63	1 565	205	192 800	50 417
Padova	17 574	339	19 274	228	443 227	119 107
Rovigo	13 982	342	16 530	374	221 904	63 991
Treviso	10 693	462	11 845	595	412 267	118 240
Udine	8 646	434	8 307	1 069	592 592	155 763
Venezia	10 818	422	12 132	330	401 241	101 621
Verona	17 205	557	20 109	581	422 437	96 548
Vicenza	13 425	757	16 002	590	447 999	116 705
Veneto. . .	93 609	3 376	105 764	3 972	3 134 467	822 392

10 febbraio 1901 al 31 dicembre 1907, e calcolo della popolazione media in quest'ultimo anno.

dal 10 febbraio 1901 31 dicembre 1907		Diminuzioni dal 10 febbraio 1901 al 31 dicembre 1907			DIFFERENZA fra aumenti e diminuzioni dal 10 febbraio 1901 al 31 dicembre 1907	POPOLAZIONE risultante al 1° gennaio 1908	POPOLAZIONE calcolata alla metà dell'anno 1907
Immigrati		Morti	Emigrati				
da altri Comuni del Regno	dall'estero			per altri Comuni del Regno	per l'estero		
71 524	5 336	105 418	69 976	33 498	31 895	843 728	841 744
56 063	8 413	93 938	56 629	31 446	18 659	656 894	654 703
78 211	4 874	97 896	75 361	15 946	37 027	780 142	778 672
137 732	19 154	154 016	91 689	66 430	36 981	1 161 199	1 157 790
343 530	37 777	451 268	293 655	147 320	124 562	3 441 963	3 432 909
147 147	7 971	126 494	97 237	25 994	85 678	1 020 305	1 013 184
14 264	4 635	19 754	9 759	3 166	10 210	153 056	152 388
161 411	12 606	146 248	106 996	29 160	95 888	1 173 361	1 165 572
58 057	2 449	90 688	53 226	3 458	50 762	510 356	506 265
109 823	2 643	91 645	117 880	8 941	26 004	564 431	561 763
58 414	4 554	91 746	56 278	10 082	40 576	620 790	617 816
125 443	2 131	52 408	139 630	5 596	5 330	333 168	333 732
109 274	4 149	45 090	131 637	12 600	- 2 326	309 616	309 715
414 941	6 658	239 134	388 812	19 921	137 425	1 579 604	1 565 271
156 015	4 309	65 017	179 779	20 553	- 4 628	492 341	493 193
4 009	2 118	18 341	3 791	4 835	7 182	132 747	132 435
1 035 976	29 011	694 069	1 071 033	85 986	260 325	4 543 053	4 520 190
8 019	1 272	27 525	9 694	2 003	20 486	213 286	211 889
116 348	3 866	60 364	130 942	7 970	40 045	483 272	479 693
101 103	4 734	33 536	117 330	9 305	9 657	231 561	230 658
64 188	4 774	55 010	74 962	9 450	47 780	460 047	456 156
46 998	5 623	79 503	48 288	10 451	70 142	662 734	657 185
72 755	3 240	59 702	74 631	6 641	36 642	437 883	434 923
110 287	4 528	55 939	121 652	12 164	21 608	444 045	442 592
90 836	5 716	63 341	106 205	11 924	31 787	479 786	477 269
610 534	33 753	434 920	683 704	69 908	278 147	3 412 614	3 390 365

**Aumenti e diminuzioni nella popolazione di ogni provincia e compartimento e del Regno, dal
Segu3 Prospetto II.**

PROVINCIE E COMPARTIMENTI	Movimenti migratori nell'anno 1907				POPOLAZIONE pre- sente censita al 10 febbraio 1901	Aumenti al
	Immigrati		Emigrati			Nati vivi
	da altri Comuni del Regno	dall'estero	per altri Comuni del Regno	per l'estero		
Bologna	20 864	250	22 524	400	527 367	109 601
Ferrara	11 180	49	13 463	911	271 776	74 333
Forlì	6 996	337	8 256	943	280 823	66 598
Modena	10 513	151	12 421	603	315 804	79 522
Parma	16 182	646	17 021	1 609	294 159	67 740
Piacenza	12 151	834	13 912	1 643	245 126	55 227
Ravenna	4 771	99	6 076	180	235 485	41 613
Reggio nell'Emilia . .	8 701	153	9 922	448	274 495	72 559
Emilia. . .	91 358	2 519	103 595	6 737	2 445 035	567 193
Arezzo	6 149	141	6 880	967	271 676	60 296
Firenze	24 618	744	26 419	849	939 054	190 316
Grosseto	2 397	60	2 655	159	144 722	31 009
Livorno	4 339	264	2 372	201	123 877	21 890
Lucca	4 257	1 683	3 872	2 345	319 523	65 613
Massa e Carrara . . .	1 945	500	1 853	848	195 631	50 656
Pisa	8 881	324	10 443	570	320 829	65 523
Siena	7 365	38	8 858	65	233 830	45 657
Toscana. . .	59 951	3 754	63 357	6 004	2 549 142	530 960
Ancona	8 209	629	8 749	1 592	302 172	68 049
Ascoli Piceno	5 808	784	6 377	1 284	245 172	53 155
Macerata	5 627	1 344	6 177	1 728	259 429	55 328
Pesaro e Urbino . . .	7 773	367	8 833	1 347	253 982	60 094
Marche. . .	27 417	3 124	30 136	5 951	1 060 755	236 626
Perugia - Umbria . . .	12 459	1 116	14 162	1 999	667 210	139 569
Roma - Lazio	19 634	3 982	12 215	2 589	1 196 909	245 356
Aquila degli Abruzzi . .	1 537	2 004	1 237	3 460	396 629	92 741
Campobasso	649	2 580	793	4 552	366 571	80 770
Chieti	1 779	2 797	1 145	3 156	370 907	78 308
Teramo	2 390	1 788	2 540	2 899	307 444	65 897
Abruzzi e Molise. . .	6 355	9 169	5 715	14 067	1 441 551	317 716

dal 10 febbraio 1901 al 31 dicembre 1907, e calcolo della popolazione media in quest'ultimo anno.

dal 10 febbraio 1901 al 31 dicembre 1907		Diminuzioni dal 10 febbraio 1901 al 31 dicembre 1907			DIFFERENZA fra aumenti e diminuzioni dal 10 febbraio 1901 al 31 dicembre 1907	POPOLAZIONE risultante al 1° gennaio 1908	POPOLAZIONE calcolata alla metà dell'anno 1907
Immigrati		Morti	Emigrati				
da altri Comuni del Regno	dall'estero			per altri Comuni del Regno	per l'estero		
135 431	2 459	72 190	153 775	8 741	12 785	540 152	538 160
78 139	648	40 212	83 779	12 100	17 029	288 805	287 694
44 167	2 359	42 043	52 655	7 245	11 181	292 004	290 862
75 381	1 512	50 694	81 663	8 925	15 133	330 937	329 939
102 789	2 693	44 202	112 936	12 247	3 837	297 996	297 133
77 186	3 586	35 733	82 244	15 345	2 677	247 803	247 908
33 585	1 067	29 202	39 576	3 172	4 315	239 800	239 529
52 297	1 125	45 796	60 753	5 760	13 672	288 167	286 695
598 975	15 449	360 072	667 381	73 535	80 629	2 525 664	2 517 920
42 669	1 178	41 929	46 636	6 723	8 855	280 531	279 759
148 792	3 168	131 790	148 881	18 179	43 426	982 480	979 511
15 101	346	19 773	16 363	1 262	9 058	153 780	152 975
21 446	1 748	17 746	14 484	1 729	11 125	135 002	133 599
24 894	6 083	42 406	23 905	12 732	17 547	337 070	335 735
14 075	2 193	30 008	11 360	7 457	18 099	213 730	212 351
53 952	1 382	40 782	60 392	5 338	14 345	335 174	334 361
44 017	319	33 786	49 984	2 277	3 946	237 776	237 672
364 946	16 417	358 220	372 005	55 697	126 401	2 675 543	2 665 963
49 837	3 843	44 337	55 303	15 977	6 112	308 284	307 274
37 458	2 416	33 941	41 926	13 328	3 834	249 006	248 015
35 517	5 680	37 008	39 655	20 934	— 1 072	258 357	257 354
45 324	1 734	39 686	51 023	9 166	7 277	261 259	260 838
168 136	13 673	154 972	187 907	59 405	16 151	1 076 906	1 073 481
80 652	4 922	93 661	92 017	13 402	26 063	693 273	690 676
111 213	14 168	168 690	69 061	29 863	103 123	1 300 032	1 289 200
9 496	8 609	62 852	9 527	30 558	7 909	404 538	402 812
4 951	16 845	61 358	5 344	35 975	— 111	366 460	365 906
7 167	12 759	52 903	6 503	31 721	7 107	378 014	375 942
17 098	7 000	41 088	17 840	21 201	9 866	317 310	316 044
38 712	45 213	218 201	39 214	119 455	24 771	1 466 322	1 460 704

**Aumenti e diminuzioni della popolazione di ogni provincia e compartimento e del Regno, dal
Segue Prospetto II.**

PROVINCIE E COMPARTIMENTI	Movimenti migratori nell'anno 1907				POPOLAZIONE presente censita al 10 febbraio 1901	Aumenti al
	Immigrati		Emigrati			Nati vivi
	da altri Comuni del Regno	dall'estero	per altri Comuni del Regno	per l'estero		
Avellino.	392	4 187	490	7 041	402 425	88 023
Benevento.	568	1 234	571	3 046	256 504	54 763
Caserta.	3 390	5 330	2 748	9 864	785 357	170 564
Napoli.	9 869	1 127	5 395	5 582	1 151 834	255 743
Salerno.	1 392	3 539	1 267	8 930	564 328	123 737
Campania. . .	15 611	15 417	10 471	34 463	3 160 448	692 830
Bari delle Puglie . . .	2 604	4 269	3 011	6 721	827 698	214 933
Foggia	3 455	2 404	1 922	4 057	425 450	108 975
Lecce.	3 758	333	3 481	1 096	706 520	173 329
Puglie. . .	9 817	7 006	8 414	11 874	1 959 668	497 237
Potenza - Basilicata. . .	958	4 203	1 308	9 147	490 705	114 767
Catanzaro.	219	3 543	252	4 662	476 227	110 683
Cosenza.	565	2 904	283	5 936	465 267	106 951
Reggio di Calabria . .	1 545	3 403	1 536	4 171	428 714	101 109
Calabrie. . .	2 329	9 850	2 071	14 769	1 370 208	318 743
Caltanissetta	722	1 519	530	4 763	327 977	88 109
Catania.	1 913	1 869	1 586	7 919	705 412	166 096
Girgenti.	434	1 585	599	4 818	371 638	99 694
Messina.	3 417	3 195	1 873	7 541	543 809	114 040
Palermo.	3 019	8 156	1 395	13 461	785 357	167 042
Siracusa.	1 681	1 502	896	4 164	427 507	107 729
Trapani.	947	1 101	631	3 791	368 099	75 921
Sicilia. . .	12 133	18 927	7 510	46 457	3 529 799	818 631
Cagliari.	1 721	90	1 552	1 178	483 548	108 388
Sassari	1 353	66	1 160	424	308 206	72 285
Sardegna. . .	3 074	156	2 712	1 602	791 754	180 673
REGNO. . .	612 041	94 713	612 000	185 991	32 475 253	7 368 892

10 febbraio 1901 al 31 dicembre 1907, e calcolo della popolazione media in quest'ultimo anno.

dal 10 febbraio 1901 31 dicembre 1907		Diminuzioni dal 10 febbraio 1901 al 31 dicembre 1907			DIFFERENZA fra aumenti e diminuzioni dal 10 febbraio 1901 al 31 dicembre 1907	POPOLAZIONE risultante al 1° gennaio 1908	POPOLAZIONE calcolata alla metà dell'anno 1907
Immigrati		Morti	Emigrati				
da altri Comuni del Regno	dall'estero		per altri Comuni del Regno	per l'estero			
4 073	21 122	59 900	4 804	50 526	— 2 012	400 413	399 787
4 259	8 431	37 219	4 565	23 369	2 300	258 804	258 335
22 798	27 062	114 825	21 931	76 672	6 996	792 353	790 548
51 778	6 230	195 339	28 537	39 075	50 800	1 202 634	1 198 454
11 501	17 745	86 476	10 900	60 617	— 5 010	559 318	559 216
94 409	80 590	493 759	70 737	250 259	53 074	3 213 522	3 206 340
23 083	9 013	150 274	24 651	36 876	35 228	862 926	859 042
23 194	7 385	84 510	15 595	20 763	18 686	444 136	441 947
21 439	746	126 244	14 474	5 324	49 472	755 992	751 238
67 716	17 144	361 028	54 720	62 963	103 386	2 063 054	2 052 227
11 413	19 279	88 224	10 430	67 968	— 21 163	469 542	469 963
2 043	13 441	76 326	2 589	33 633	13 619	489 846	487 824
4 401	16 737	65 526	3 398	42 640	16 525	481 792	480 095
14 896	14 100	66 455	8 518	32 499	22 633	451 347	449 247
21 340	44 278	208 307	14 505	108 772	52 777	1 422 985	1 417 166
10 115	3 030	61 450	7 109	23 728	8 967	336 944	336 887
18 344	3 625	119 681	7 171	34 697	26 516	731 928	731 960
3 237	4 442	64 459	3 552	31 802	7 560	379 198	378 636
25 910	9 831	78 042	15 550	50 989	5 200	549 009	548 189
14 123	23 309	111 098	18 714	93 933	— 19 271	766 086	763 884
10 922	3 047	74 726	6 974	18 040	21 958	449 465	448 332
7 145	2 339	45 886	10 638	26 713	2 168	370 267	369 446
89 796	49 623	555 342	69 708	279 902	53 098	3 582 897	3 577 334
11 907	1 085	73 714	9 396	6 134	32 136	515 684	513 428
9 304	437	46 197	7 342	1 640	26 847	335 053	332 649
21 211	1 522	119 911	16 738	7 774	58 983	850 737	846 077
3 819 970	435 425	4 906 892	3 819 811	1 461 369	1 436 215	33 911 468	33 776 087

CAPO II.

RISULTATI COMPLESSIVI

del movimento della popolazione secondo gli atti dello stato civile dal 1872 al 1907.

Il seguente prospetto riassume i dati del movimento della nuzialità, della natività e della mortalità nei periodi 1872-75, 1876-80, 1881-85 e nei singoli anni corsi dal 1886 al 1907.

Matrimoni, nati, nati-morti e morti nel Regno, durante gli anni 1872-1907.

Prospetto III.

ANNI	Popolazione media (a)	MATRIMONI		NATI		NATI-MORTI		MORTI		ECCE- DENZA dei nati sui morti
		Cifre effettive	per 1000 abitanti (a)	Cifre effettive	per 1000 abitanti (a)	Cifre effettive	per 1000 abitanti (a)	Cifre effettive	per 1000 abitanti (a)	
1872-75 (b)	27 132 848	213 937	7.88	993 226	36.79	28 679	1.06	827 971	30.52	170 255
1876-80 (b)	27 879 160	210 029	7.53	1 029 457	36.93	31 962	1.15	820 892	29.44	208 565
1881-85 (b)	28 778 609	231 915	8.06	1 094 076	38.02	37 100	1.29	786 656	27.33	307 420
1886 . .	29 404 414	233 310	7.93	1 086 960	36.97	39 204	1.33	844 603	28.72	242 357
1887 . .	29 614 430	235 629	7.96	1 152 906	38.93	42 485	1.43	828 992	27.99	323 914
1888 . .	29 825 022	236 883	7.94	1 119 563	37.54	42 007	1.41	820 431	27.51	299 132
1889 . .	30 035 038	230 451	7.67	1 149 197	38.26	43 945	1.46	768 068	25.57	381 129
1890 . .	30 245 054	221 972	7.34	1 083 103	35.81	42 117	1.39	795 911	26.32	287 192
1891 . .	30 455 070	227 656	7.48	1 132 139	37.17	44 360	1.46	795 327	26.11	336 812
1892 . .	30 665 662	228 572	7.45	1 110 573	36.22	44 758	1.46	802 779	26.18	307 794
1893 . .	30 875 678	228 103	7.39	1 126 296	36.48	46 254	1.50	776 713	25.16	349 583
1894 . .	31 085 694	231 581	7.45	1 102 935	35.48	46 256	1.49	776 372	24.98	326 563
1895 . .	31 295 710	228 152	7.29	1 092 102	34.90	45 896	1.47	783 813	25.05	308 289
1896 . .	31 506 302	222 603	7.07	1 095 505	34.77	46 364	1.47	758 129	24.06	337 376
1897 . .	31 716 318	229 041	7.22	1 101 848	34.74	47 132	1.49	695 602	21.93	406 246
1898 . .	31 926 334	219 597	6.88	1 070 074	33.52	45 092	1.41	732 265	22.94	337 809
1899 . .	32 136 350	235 665	7.33	1 088 558	33.87	45 910	1.43	703 393	21.89	385 165
1900 . .	32 346 366	232 631	7.19	1 067 376	33.00	45 679	1.41	763 917	23.77	298 459
1901 . .	32 545 437	234 819	7.22	1 057 763	32.50	46 254	1.42	715 036	21.97	342 727
1902 . .	32 744 745	237 513	7.25	1 093 074	33.38	48 675	1.49	727 181	22.21	365 893
1903 . .	32 921 317	237 211	7.21	1 042 090	31.65	46 707	1.42	736 311	22.37	305 779
1904 . .	33 139 697	247 808	7.48	1 085 431	32.75	49 121	1.48	693 604	21.08	386 827
1905 . .	33 362 167	255 873	7.67	1 084 518	32.51	49 461	1.48	730 340	21.89	354 178
1906 . .	33 541 094	260 780	7.77	1 070 978	31.93	48 153	1.44	696 875	20.78	374 103
1907 . .	33 776 087	260 104	7.70	1 062 333	31.45	48 023	1.42	700 333	20.73	362 000

(a) Nei volumi riguardanti gli anni dal 1882 al 1899 e dal 1901 al 1904 la popolazione del Regno era stata calcolata con procedimenti differenti da quelli ora adottati; ond'è che i quozienti di nuzialità, natività e mortalità esposti in questo prospetto e nei seguenti, per gli anni suddetti, differiscono lievemente da quelli pubblicati nei corrispondenti volumi.

(b) Medie annuali.

La percentuale dei matrimoni, attraverso oscillazioni in più od in meno, accenna a scemare: però nei quattro anni 1904-1907 essa fu alquanto più alta che nei dodici anni precedenti. La natività, dopo l'anno 1891, è in decrescenza, ma è diminuita in misura anche più notevole la mortalità; onde si ha sempre una considerevole eccedenza dei nati sui morti, la quale oscillò fra un massimo di 406,246 nel 1897 ed un minimo di 170,255 nella media del quadriennio 1872-75. Nel 1907 essa è stata di 362,000.

CAPO III.

MATRIMONI.

§ 1.

Numero dei matrimoni in rapporto alla popolazione.

I matrimoni contratti nel 1907 furono 260,104 pari a 7,70 matrimoni per ogni 1000 abitanti. Nel 1906 il rapporto era stato di 7,77 e nel 1905 di 7,67. Seguono le cifre dei matrimoni avvenuti durante l'ultimo triennio nei singoli compartimenti.

Matrimoni celebrati negli anni 1907, 1906 e 1905, distribuiti per compartimenti.

Prospetto IV.

COMPARTIMENTI	ANNO 1907		ANNO 1906		ANNO 1905	
	Totale dei matrimoni	Matrimoni per 1000 abitanti	Totale dei matrimoni	Matrimoni per 1000 abitanti	Totale dei matrimoni	Matrimoni per 1000 abitanti
Piemonte	25 025	7.29	25 189	7.37	25 172	7.39
Liguria	8 274	7.10	7 985	6.95	7 770	6.85
Lombardia	34 470	7.63	34 142	7.63	33 591	7.57
Veneto	23 887	7.05	23 775	7.10	22 396	6.77
Emilia	19 551	7.76	18 953	7.57	18 552	7.45
Toscana	21 320	8.00	20 796	7.85	20 130	7.65
Marche	8 919	8.31	9 044	8.45	8 406	7.83
Umbria	5 645	8.17	5 592	8.16	5 357	7.86
Lazio	10 167	7.89	10 117	7.97	9 708	7.75
Abruzzi e Molise	12 092	8.28	12 316	8.49	13 132	9.07
Campania	25 305	7.89	25 272	7.91	25 677	8.05
Puglie	16 941	8.25	18 040	8.88	16 474	8.19
Basilicata	3 929	8.36	4 159	8.82	4 253	8.97
Calabria	11 330	7.99	11 150	7.91	11 403	8.12
Sicilia	26 618	7.44	27 557	7.70	27 589	7.68
Sardegna	6 631	7.84	6 693	8.01	6 263	7.58
REGNO.	260 104	7.70	260 780	7.77	255 873	7.67

Nel 1907 le proporzioni più elevate dei matrimoni in rapporto alla popolazione si ebbero nella Basilicata, nelle Marche e negli Abruzzi; le più basse nel Veneto e nella Liguria: lo stesso fatto, con lievi differenze, si era rilevato nei due anni precedenti.

Nel prospetto V sono dati i quozienti di nuzialità nei dodici Comuni aventi più di 100,000 abitanti e nel complesso dei 69 Comuni capiluoghi di provincia, per gli anni 1907, 1906 e 1905.

Matrimoni nei Comuni aventi più di 100,000 abitanti e nel complesso dei 69 Comuni capiluoghi di provincia, durante gli anni 1907, 1906 e 1905.

Prospetto V.

COMUNI	POPOLAZIONE PRESENTE				NUMERO DEI MATRIMONI					
	censita al 10 febbraio 1901 (a)	calcolata alla metà degli anni			Cifre effettive			su 1000 abitanti		
		1907	1906	1905	1907	1906	1905	1907	1906	1905
		(b)	(b)	(b)						
Napoli . . .	563 540	591 680	585 627	578 442	4 461	4 341	4 207	7.54	7.41	7.27
Milano . . .	493 241	567 889	550 570	535 457	4 541	4 184	4 111	8.00	7.60	7.68
Roma . . .	462 743	528 764	516 160	504 490	3 668	3 531	3 262	6.94	6.84	6.47
Torino . . .	335 656	363 940	357 959	353 615	2 776	2 643	2 544	7.63	7.38	7.19
Palermo . . .	309 694	315 824	314 936	315 764	2 500	2 479	2 337	7.92	7.87	7.40
Genova . . .	234 710	269 127	263 365	258 593	1 947	1 824	1 772	7.23	6.93	6.85
Firenze . . .	205 589	222 824	219 148	216 830	1 633	1 547	1 535	7.33	7.06	7.08
Catania . . .	149 295	161 556	160 826	158 840	1 313	1 333	1 317	8.13	8.29	8.29
Bologna . . .	152 009	161 267	157 847	154 792	1 142	1 127	1 177	7.08	7.14	7.60
Messina . . .	149 778	160 469	159 442	159 323	1 327	1 051	1 081	8.27	6.59	6.78
Venezia . . .	151 840	158 584	156 891	156 089	1 072	1 068	995	6.76	6.81	6.37
Livorno . . .	98 321	106 178	104 096	102 745	861	770	757	8.11	7.40	7.37
69 Capiluoghi di provincia . . .	5 617 310	6 030 781	5 942 913	5 878 452	44 414	42 913	41 504	7.36	7.22	7.06

Confrontando le cifre del prospetto V con quelle del prospetto IV si rileva che nei grandi Comuni la nuzialità è di solito più bassa che nei compartimenti rispettivi. Per esempio, durante il 1907, nel Comune di Roma si ebbero 6,94 matrimoni per 1000 abitanti, in quello di Firenze 7,33, in quello di Napoli 7,54,

(a) Nell'indicare la popolazione censita, si è tenuto conto delle variazioni di territorio avvenute dal 10 febbraio 1901 alla metà del 1907.

(b) Le cifre della popolazione media dei suindicati Comuni negli anni 1905, 1906 e 1907 (semisomma delle situazioni al 1° gennaio ed al 31 dicembre di quegli anni) sono state calcolate con procedimento analogo a quello seguito per le provincie, colla sola differenza che nel determinare l'aumento naturale per eccedenza delle cifre dei nati su quelle dei morti non si è tenuto conto di tutti gli atti di stato civile formati nel Comune, ma soltanto delle nascite e delle morti avvenute nella popolazione stabile, sia nel territorio del Comune, sia fuori di esso. Si è adottato questo procedimento, che è pure quello prescritto dal regolamento vigente per la tenuta del registro di popolazione, perchè nelle grandi Città, che sono sedi di importanti istituti ospitalieri e di grosse guarnigioni, avvengono numerosi casi di morte di persone che vi si trovavano solo occasionalmente.

e nel complesso dei 69 Comuni capiluoghi di provincia 7,36; mentre nel Lazio se ne ebbero 7,89, nella Toscana 8,00, nella Campania 7,89 ed in tutto il Regno 7,70.

§ II.

Matrimoni classificati secondo le stagioni ed i mesi dell'anno in cui avvennero.

Passando a classificare i matrimoni secondo le stagioni ed i mesi in cui avvennero, diamo, per gli anni 1907, 1906 e 1905, oltre alle cifre effettive, le proporzioni a dodicimila matrimoni, supponendo ciascun mese composto di trenta giorni, cioè diminuendo di una trentunesima parte le cifre dei matrimoni per ogni mese che abbia trentun giorni, e ingrandendo la cifra del febbraio, in guisa da farla corrispondere anch'essa a un mese di trenta giorni (a). Con questo artificio di calcolo possiamo rappresentare la distribuzione proporzionale dei matrimoni nei diversi mesi dell'anno.

Matrimoni avvenuti nei singoli mesi degli anni 1907, 1906 e 1905.

Prospetto VI.

STAGIONI E MESI		NUMERO DEI MATRIMONI					
		CIFRE EFFETTIVE			CIFRE PROPORZIONALI A 12,000		
		1907	1906	1905	1907	1906	1905
Primavera . . .	Marzo	16 136	17 979	25 018	727	806	1 146
	Aprile	28 688	23 919	19 503	1 335	1 109	923
	Maggio	17 983	18 423	19 130	810	826	877
Estate	Giugno	17 169	16 469	16 696	799	763	791
	Luglio	13 349	13 842	13 441	601	621	616
	Agosto	14 430	13 676	13 866	650	613	635
Autunno	Settembre	19 587	19 896	18 559	912	922	879
	Ottobre	24 549	24 688	24 431	1 106	1 107	1 120
	Novembre	27 848	27 611	27 135	1 296	1 280	1 285
Inverno	Dicembre	22 824	23 616	22 540	1 028	1 059	1 033
	Gennaio	27 771	24 780	25 288	1 251	1 112	1 159
	Febbraio	29 770	35 881	30 266	1 485	1 782	1 536
ANNO		260 104	260 780	255 873	12 000	12 000	12 000

(a) Le variazioni per ragguagliare tutti i mesi a 30 giorni sono state fatte soltanto per calcolare le cifre proporzionali; le cifre effettive segnate sono quali risultano dalle tavole dello stato civile.

Nel 1907 il numero massimo di matrimoni si ebbe in febbraio, aprile, novembre e gennaio; il minimo in luglio, agosto e marzo. Proporzioni presso a poco eguali si osservano ogni anno fra le varie stagioni.

§ III.

Matrimoni classificati secondo lo stato civile degli sposi.

Nel seguente prospetto sono classificati i matrimoni avvenuti nel 1907, secondo le combinazioni di stato civile dei coniugi.

Matrimoni classificati secondo lo stato civile dei coniugi nel 1907.

Prospetto VII.

COMPARTIMENTI	M A T R I M O N I								
	IN TOTALE	Tra Celibi		Tra Vedovi		SOPRA 100 MATRIMONI ve ne furono			
		e		e		Tra Celibi		Tra Vedovi	
		Nubili	Vedove	Nubili	Vedove	Nubili	Vedove	Nubili	Vedove
Piemonte . . .	25 025	22 560	444	1 577	444	90	2	6	2
Liguria . . .	8 274	7 431	195	536	112	90	2	7	1
Lombardia . . .	34 470	31 020	732	2 003	715	90	2	6	2
Veneto . . .	23 887	21 965	293	1 300	329	92	1	6	1
Emilia	19 551	17 952	241	966	392	92	1	5	2
Toscana . . .	21 320	19 473	342	1 149	356	91	2	5	2
Marche	8 919	8 210	90	513	106	92	1	6	1
Umbria	5 645	5 124	120	313	88	91	2	5	2
Lazio	10 167	9 232	283	507	145	91	3	5	1
Abruzzi e Molise	12 092	10 449	219	857	567	86	2	7	5
Campania . . .	25 305	21 504	748	1 864	1 189	85	3	7	5
Puglie	16 941	14 290	554	1 113	984	84	3	7	6
Basilicata . . .	3 929	3 260	89	276	304	83	2	7	8
Calabrie	11 330	9 694	266	975	395	86	2	9	3
Sicilia	26 618	22 747	758	1 983	1 130	85	3	8	4
Sardegna	6 631	5 574	255	526	276	84	4	8	4
REGNO . . .	260 104	230 485	5 629	16 458	7 532	89	2	6	3

Le proporzioni maggiori di matrimoni in cui lo sposo era celibe sono date dal Lazio, dal Veneto, dall'Emilia, dalla Toscana, dalle Marche e dall'Umbria; le minori dall'Italia meridionale ed insulare, dove è invece molto maggiore, che nelle altre regioni, la proporzione dei matrimoni di vedovi.

§ IV.

Sposi e spose classificati secondo la loro età effettiva.

Le tavole analitiche pubblicate nel presente volume danno, per ciascun compartimento, la classificazione degli sposi secondo la loro età effettiva, combinata questa notizia con quella dello stato civile.

Per i maschi si è fatto un primo gruppo di quelli che, nel giorno del loro matrimonio, non avevano ancora compiuto 18 anni, e non avendo raggiunto il limite legale di età per contrarre matrimonio (art. 55 del Codice civile), avevano ottenuto dal Re la dispensa dall'impedimento di età (art. 68 del Codice civile). Un secondo gruppo è formato dagli sposi di due classi annuali di età, cioè di quelli che avevano 18 o 19 anni, e precisamente vi sono compresi gli individui da 18 anni e un giorno fino a 19 anni e 365 giorni. Indi si è proceduto per gruppi quinquennali, inchiudendo nel 1° gruppo gli sposi che all'atto del matrimonio avevano già compiuto 20 anni, cioè erano entrati nel ventesimo, fino a quelli che avevano 24 anni e 365 giorni; e così di seguito.

Per le femmine si è fatto un primo gruppo di quelle che non avevano 15 anni compiuti, limite legale d'età prescritto dall'articolo 55 del Codice civile, cioè che non avevano superato l'età di 14 anni e 365 giorni; poi si è proceduto per gruppi di cinque anni, comprendendo nel primo di questi gruppi le spose che avevano compiuto 15 anni ed erano perciò già entrate nel sedicesimo, ma non ancora nel 21°, cioè che avevano almeno 15 anni e un giorno e non più di 19 anni e 365 giorni. Analogamente si è proceduto per i gruppi quinquennali successivi.

Nel seguente prospetto si sono calcolate le cifre proporzionali degli sposi e delle spose di ciascun gruppo d'età a 10,000 sposi e spose di qualunque età, per l'anno 1907.

Età effettiva degli sposi e delle spose coniugatisi nel 1907
(in cifre proporzionali)

A) Sposi.

Prospetto VIII.

COMPARTIMENTI	SU 10,000 SPOSI AVEVANO L'ETÀ DI												
	Non oltre 18 anni compiuti	Oltre 18 e non oltre 20 anni compiuti	Oltre 20 e non oltre 25 anni	Oltre 25 e non oltre 30 anni	Oltre 30 e non oltre 35 anni	Oltre 35 e non oltre 40 anni	Oltre 40 e non oltre 45 anni	Oltre 45 e non oltre 50 anni	Oltre 50 e non oltre 55 anni	Oltre 55 e non oltre 60 anni	Oltre 60 e non oltre 65 anni	Oltre 65 e non oltre 70 anni	Oltre 70 anni
Piemonte	1	116	3 323	3 692	1 413	617	346	200	118	83	46	26	19
Liguria	3	105	2 569	3 881	1 743	734	434	221	138	87	51	23	11
Lombardia	43	3 500	4 176	1 220	482	256	148	78	48	29	15	5
Veneto	78	3 034	4 259	1 387	543	320	171	93	52	33	16	14
Emilia	2	153	3 087	3 603	1 495	644	429	238	140	92	66	33	18
Toscana	3	165	3 235	3 758	1 445	571	346	202	101	80	59	23	12
Marche	102	2 774	4 050	1 445	630	365	242	153	97	73	39	30
Umbria	78	2 473	3 605	1 759	821	503	319	197	106	89	32	18
Lazio	13	191	2 650	3 254	1 593	802	591	384	239	155	80	33	15
Abruzzi e Molise	13	542	3 480	3 079	1 265	521	314	213	187	133	113	75	65
Campania	18	407	3 367	3 148	1 295	559	377	253	174	158	118	69	57
Puglie	7	263	3 119	3 567	1 310	679	358	208	162	122	101	61	43
Basilicata	8	532	4 391	2 728	823	420	216	239	191	194	138	82	38
Calabrie	15	626	3 420	2 804	1 286	595	371	276	222	139	114	75	57
Sicilia	6	239	3 068	3 371	1 442	605	385	269	201	179	114	77	44
Sardegna	54	1 714	3 483	2 212	1 033	667	344	208	142	78	42	23
REGNO	5	208	3 159	3 625	1 404	606	368	226	147	108	74	42	28

B) Spose.

Segue Prospetto VIII.

COMPARTIMENTI	SU 10,000 SPOSE AVEVANO L'ETÀ DI												
	Non oltre 45 anni compiuti	Oltre 45 e non oltre 20 anni compiuti	Oltre 20 e non oltre 25 anni	Oltre 25 e non oltre 30 anni	Oltre 30 e non oltre 35 anni	Oltre 35 e non oltre 40 anni	Oltre 40 e non oltre 45 anni	Oltre 45 e non oltre 50 anni	Oltre 50 e non oltre 55 anni	Oltre 55 e non oltre 60 anni	Oltre 60 e non oltre 65 anni	Oltre 65 e non oltre 70 anni	Oltre 70 anni
Piemonte	2 095	4 966	1 703	608	284	149	85	48	32	20	7	3
Liguria	1 829	4 601	2 048	765	321	212	122	50	33	12	5	2
Lombardia	1 526	5 854	1 623	509	224	122	73	31	23	8	6	1
Veneto	1 114	5 759	1 999	597	259	134	61	39	17	13	6	2
Emilia	1 364	5 087	1 973	719	357	222	140	78	46	17	10	7
Toscana	1	1 447	5 105	2 116	644	269	180	101	60	43	22	10	2
Marche	1 090	5 504	2 020	601	289	209	129	81	45	25	5	2
Umbria	1 170	4 853	2 235	759	312	293	158	117	55	34	9	5
Lazio	3	1 465	4 230	2 036	895	528	353	219	154	80	29	8	..
Abruzzi e Molise	3	2 027	4 664	1 936	576	239	150	127	99	71	61	28	19
Campania	2	1 778	4 562	1 954	728	327	201	155	96	87	67	30	13
Puglie	4	2 254	4 587	1 698	572	277	192	146	110	60	59	29	12
Basilicata	10	3 376	4 210	1 119	410	212	156	145	140	87	89	33	13
Calabrie	16	3 002	4 187	1 469	540	271	175	118	91	68	37	18	8
Sicilia	18	3 013	3 829	1 490	622	305	231	165	117	100	65	32	13
Sardegna	1 551	3 784	2 374	1 051	480	321	197	114	65	45	15	3
REGNO	4	1 849	4 883	1 831	639	297	189	122	78	53	34	15	6

Dal prospetto VIII si rileva che gli sposi più giovani, cioè quelli che non avevano ancora compiuto i 20 anni, sono relativamente più numerosi nelle Calabrie, negli Abruzzi, nella Basilicata e nella Campania; e più scarsi nella Lombardia, nella Sardegna, nell'Umbria e nel Veneto.

Le spose di età molto giovane sono numerose particolarmente in Basilicata, Sicilia e Calabria.

I compartimenti che contano maggior numero di sposi giovanissimi sono quelli che hanno pure più sposi in età avanzata, cioè superiore a 60 anni se maschi ed a 50 se femmine, pel motivo che in queste regioni avvengono più frequentemente matrimoni di vedovi.

Diamo le cifre proporzionali degli sposi e delle spose di ciascun gruppo d'età, divisi in celibi e vedovi, rispetto a 10,000 sposi e spose di qualunque età, divisi pure per stato civile, nei tre anni 1907, 1906 e 1905.

Età e stato civile degli sposi e delle spose nel Regno negli anni 1907, 1906 e 1905.

Prospetto IX.

GRUPPI DI ETÀ	SPOSI E SPOSE CLASSIFICATI SECONDO LO STATO CIVILE ANTERIORE ALLE NOZZE											
	Celibi			Vedovi			Nubili			Vedove		
	1907	1906	1905	1907	1906	1905	1907	1906	1905	1907	1906	1905

CIFRE PROPORZIONALI A 10,000 SPOSI E SPOSE.

Non oltre 20 anni compiuti	a) 235	b) 210	c) 209	1	1	1	d) 1,949	e) 1,947	f) 1,914	35	43	40
Oltre 20 e non oltre 25	3,466	3,491	3,380	137	149	133	5,115	5,120	5,119	500	577	578
» 25 » 30	3,905	3,927	4,040	876	925	960	1,859	1,871	1,904	1,314	1,323	1,319
» 30 » 35	1,386	1,385	1,365	1,583	1,540	1,566	589	574	564	1,581	1,651	1,579
» 35 » 40	507	497	515	1,574	1,634	1,611	236	234	237	1,431	1,400	1,472
» 40 » 45	256	245	244	1,468	1,508	1,478	127	127	129	1,356	1,335	1,277
» 45 » 50	125	121	123	1,220	1,255	1,250	66	67	71	1,180	1,138	1,231
» 50 » 55	61	62	62	997	960	1,022	33	34	35	932	953	997
» 55 » 60	33	34	34	840	749	781	16	16	17	750	691	692
» 60 » 65	17	17	17	639	612	582	7	7	7	548	529	507
» 65 » 70	6	7	7	392	422	361	2	2	2	262	268	216
» 70 anni	3	4	4	273	245	255	1	1	1	111	92	92
	10,000	10,000	10,000	10,000	10,000	10,000	10,000	10,000	10,000	10,000	10,000	10,000

(a) Di cui 6 al di sotto di 18 anni.
 (b) » 3 » 18 »
 (c) » 4 » 18 »
 (d) » 4 » 15 »
 (e) » 4 » 15 »
 (f) » 3 » 15 »

§ V.

Sposi e spose classificati secondo l'età media.

Potendo interessare di conoscere l'età media degli sposi e delle spose, si è proceduto a determinarla nel seguente modo. Presa per base la già esposta classificazione degli sposi per gruppi quinquennali di età, si è supposto che tutti gli individui di ciascun gruppo avessero l'età media del gruppo; per esempio, che tutti gli sposi in età oltre 30 e non oltre 35 anni fossero nel 32° anno, e tutti quelli compresi fra gli aventi oltre 35 e non oltre 40 anni fossero nel 37° anno (a). Lo stesso dicasi per l'età delle spose. Con questo procedimento si sono ottenuti per i tre anni 1907, 1906 e 1905 e per il quinquennio 1900-904 i valori che seguono:

Età media degli sposi e delle spose secondo lo stato civile dei medesimi anteriormente alle nozze negli anni 1907, 1906, 1905 e nel quinquennio 1900-904.

Prospetto X.

ANNI	ETÀ MEDIA DEGLI SPOSI			ETÀ MEDIA DELLE SPOSE		
	Celibi	Vedovi	Totale	Nubili	Vedove	Totale
	Anni e mesi	Anni e mesi	Anni e mesi	Anni e mesi	Anni e mesi	Anni e mesi
1907	27. 3	44. 0	28. 10	23. 9	41. 5	24. 7
1906	27. 3	43. 8	28. 9	23. 8	41. 0	24. 7
1905	27. 4	43. 7	28. 10	23. 9	40. 11	24. 8
1900-904	27. 5	43. 5	29. 0	23. 10	40. 8	24. 9

L'età media dei celibi che contrassero matrimonio è inferiore di circa un anno e mezzo all'età media di tutti gli sposi, compresi i vedovi; l'età media delle nubili fattesi spose è inferiore di circa un anno a quella calcolata per l'intero gruppo delle spose.

L'età media degli sposi alle prime nozze (celibi e nubili) ha subito dal 1900 in poi un lieve abbassamento; pei vedovi è avvenuto il contrario, forse perchè è aumentata la vita media, per cui l'età della vedovanza è ora in media alquanto più inoltrata che non in passato.

L'età media tanto degli sposi quanto delle spose alla data del matrimonio varia da un compartimento all'altro, come apparisce dal seguente prospetto, compilato sulle osservazioni del triennio 1905-907, tenendo conto dei soli sposi celibi o nubili, cioè escludendo i matrimoni contratti da vedovi

(a) A rigore aritmetico l'età media di ciascun gruppo quinquennale di età cadrebbe alla metà del terzo anno (ossia, per esempio, a 32 anni e 6 mesi, anzichè a 32), ma siccome il numero degli sposi viene scemando col progredire dell'età, si è ritenuto più prossimo al vero diminuire di 6 mesi l'età media del gruppo. Ciò è stato confermato dai risultati di una classificazione parziale, eseguita per 11 provincie di varie parti del Regno, degli sposi per età, di anno in anno.

**Età media degli sposi, esclusi i vedovi, in ciascun compartimento
nel triennio 1905-1907.**

Prospetto XI.

COMPARTIMENTI	SPOSI	SPOSE	COMPARTIMENTI	SPOSI	SPOSE
	Anni e mesi	Anni e mesi		Anni e mesi	Anni e mesi
Piemonte.	27. 2	23. 4	Lazio.	29. 4	25. 8
Liguria.	28. 3	24. 1	Abruzzi e Molise .	26. 3	23. 4
Lombardia.	26. 6	23. 2	Campania.	26. 8	23. 10
Veneto.	27. 2	23. 10	Puglie	26. 9	23. 0
Emilia	27. 11	24. 6	Basilicata.	25. 1	22. 0
Toscana	27. 4	24. 1	Calabrie.	26. 7	22. 11
Marche.	28. 1	24. 7	Sicilia.	27. 5	23. 2
Umbria.	29. 3	25. 1	Sardegna.	29. 7	25. 0

In Sardegna, nel Lazio, nell'Umbria, nelle Marche ed in Liguria gli uomini contraggono d'ordinario il matrimonio ad un'età alquanto più avanzata, specialmente in confronto colla Basilicata, gli Abruzzi, la Lombardia, le Calabrie, la Campania e le Puglie; per le donne si verifica presso a poco lo stesso fatto.

§ VI.

Sposi e spose classificati secondo che sottoscrissero o no l'atto di matrimonio.

Il prospetto XII dà, per gli anni 1872, 1875, 1880, 1885, 1890 e dal 1895 al 1907, il numero degli sposi e delle spose nel Regno che sottoscrissero o no l'atto di matrimonio.

Da esso si rileva che l'aumento nel numero degli sposi che sanno fare la propria firma è quasi costante e progressivo. Mentre nel 1872 circa 44 uomini e 25 donne su cento individui del rispettivo sesso avevano apposta la loro firma all'atto nuziale, nel 1890 i primi erano saliti a 59 e le seconde a 40 e nel 1907 i due rapporti erano rispettivamente di circa 72 e 60 su cento.

Nel prospetto XIII sono disposte le provincie secondo l'ordine crescente del numero medio complessivo dei coniugi analfabeti per 100 sposi nell'anno 1907 e sono indicate anche le proporzioni calcolate pei due anni precedenti.

**Sposi e spose nel Regno che sottoscrissero o no l'atto di matrimonio negli anni
1872, 1875, 1880, 1885, 1890 e dal 1895 al 1907.**

Prospetto XII

ANNI	SOTTOSCRISSERO L'ATTO DI MATRIMONIO			NON SOTTOSCRISSERO L'ATTO DI MATRIMONIO		
	Sposi	Spose	In totale	Sposi	Spose	In totale
Cifre effettive.						
1872	88 589	50 017	138 606	113 772	152 344	266 116
1875	105 293	58 178	163 471	125 193	172 308	297 501
1880	106 348	62 980	169 328	90 390	133 758	224 148
1885	130 338	80 569	210 907	103 593	153 362	256 955
1890	130 134	88 494	218 628	91 838	133 478	225 316
1895	141 634	105 333	246 967	86 518	122 819	209 337
1896	140 329	105 591	245 920	82 274	117 012	199 286
1897	144 342	109 642	253 984	84 699	119 399	204 098
1898	141 635	109 538	251 173	77 962	110 059	188 021
1899	152 594	117 733	270 327	83 071	117 932	201 003
1900	154 013	121 084	275 097	78 618	111 547	190 165
1901	157 938	126 565	284 503	76 881	108 254	185 135
1902	160 187	128 751	288 938	77 326	108 762	186 088
1903	162 989	131 903	294 892	74 222	105 308	179 530
1904	168 995	135 501	304 496	78 813	112 307	191 120
1905	178 448	144 545	322 993	77 425	111 328	188 753
1906	184 271	151 108	335 379	76 509	109 672	186 181
1907	186 875	155 403	342 278	73 229	104 701	177 930

Cifre proporzionali a 100 individui.						
1872	43.78	24.72	34.25	56.22	75.28	65.75
1875	45.68	25.24	35.46	54.32	74.76	64.54
1880	54.06	32.01	43.03	45.94	67.99	56.97
1885	55.72	34.44	45.08	44.28	65.56	54.92
1890	58.63	39.87	49.25	41.37	60.13	50.75
1895	62.08	46.17	54.12	37.92	53.83	45.88
1896	63.04	47.43	55.24	36.96	52.57	44.76
1897	63.02	47.87	55.45	36.98	52.13	44.55
1898	64.50	49.88	57.19	35.50	50.12	42.81
1899	64.75	49.96	57.35	35.25	50.04	42.65
1900	66.20	52.05	59.13	33.80	47.95	40.87
1901	67.26	53.90	60.58	32.74	46.10	39.42
1902	67.44	54.21	60.83	32.56	45.79	39.17
1903	68.71	55.61	62.16	31.29	44.39	37.84
1904	68.20	54.68	61.44	31.80	45.32	38.56
1905	69.74	56.49	63.12	30.26	43.51	36.88
1906	70.66	57.94	64.30	29.34	42.06	35.70
1907	71.85	59.75	65.80	28.15	40.25	34.20

Sposi e spose analfabeti negli anni 1907, 1906 e 1905 in ciascuna provincia del Regno.

Prospetto XIII.

Numero d'ordine	PROVINCIE	SPOSI E SPOSE ANALFABETI SU 100 CONIUGI					Numero d'ordine	PROVINCIE	SPOSI E SPOSE ANALFABETI SU 100 CONIUGI				
		1907			1906	1905			1907			1906	1905
		Sposi	Spose	Totale	M.	M.			Sposi	Spose	Totale	M.	M.
					e Fem.	e Fem.						e Fem.	e Fem.
1	Como	2	2	2	3	3	37	Ferrara	28	44	36	37	38
2	Torino	2	3	2	3	3	38	Ravenna	36	39	38	36	38
3	Novara	3	4	3	3	5	39	Napoli	35	46	40	41	42
4	Sondrio	3	4	4	4	4	40	Palermo	38	46	42	44	46
5	Alessandria	4	5	5	5	6	41	Siena	35	56	45	45	50
6	Cuneo	5	7	6	7	8	42	Perugia	35	56	45	47	50
7	Bergamo	6	6	6	7	8	43	Macerata	32	60	46	48	46
8	Milano	6	7	6	7	8	44	Forlì	42	52	47	48	50
9	Porto Maurizio	5	8	7	7	8	45	Arezzo	36	59	48	48	51
10	Belluno	5	9	7	9	11	46	Pesaro e Urbino	43	55	49	50	50
11	Brescia	9	8	8	9	10	47	Campobasso	37	67	52	55	57
12	Pavia	8	9	8	9	10	48	Caserta	39	65	52	53	55
13	Genova	9	11	10	12	12	49	Salerno	43	63	53	53	56
14	Livorno	9	13	11	16	12	50	Sassari	45	64	54	56	53
15	Cremona	12	12	12	12	14	51	Messina	46	64	55	57	58
16	Vicenza	8	17	12	14	14	52	Ascoli Piceno	41	69	55	56	58
17	Udine	7	21	14	15	16	53	Chieti	42	72	57	59	60
18	Mantova	12	19	15	16	16	54	Foggia	48	66	57	60	64
19	Verona	12	20	16	17	18	55	Trapani	52	62	57	57	60
20	Treviso	14	20	17	20	21	56	Avellino	45	73	59	60	63
21	Bologna	17	21	19	21	22	57	Teramo	46	75	60	61	65
22	Piacenza	22	17	20	23	22	58	Benevento	45	76	60	62	61
23	Lucca	16	26	21	23	23	59	Lecce	48	72	60	62	62
24	Reggio Emilia	16	30	23	25	25	60	Catania	55	67	61	61	63
25	Parma	20	25	23	24	27	61	Bari delle Puglie	57	68	62	63	64
26	Padova	21	29	25	26	25	62	Caltanissetta	59	68	63	65	64
27	Modena	21	32	26	26	29	63	Girgenti	58	70	64	69	67
28	Venezia	24	32	28	29	30	64	Cagliari	53	74	64	62	63
29	Firenze	23	37	30	31	32	65	Siracusa	59	74	67	68	66
30	Rovigo	25	39	32	31	32	66	Potenza	60	75	67	68	70
31	Massa e Carrara	21	43	32	35	35	67	Catanzaro	57	78	67	69	69
32	Pisa	21	43	32	35	34	68	Cosenza	58	76	67	67	71
33	Roma	23	42	32	34	36	69	Reggio Calabria	57	80	68	68	70
34	Grosseto	28	41	34	37	39							
35	Aquila degli Abr.	23	46	35	38	38							
36	Ancona	27	46	36	39	39							
								REGNO	28	40	34	36	37

Le provincie nelle quali il numero degli sposi analfabeti è minore sono le piemontesi e le lombarde, soprattutto quelle di Torino, di Novara, di Como e di Sondrio, e in generale quelle dell' Italia settentrionale. Assai più numerosi sono gli analfabeti fra gli sposi nelle provincie del mezzodi, principalmente in quelle di Reggio Calabria, Cosenza, Catanzaro, Potenza e Siracusa.

Come si comprende di leggieri, nelle grandi Città la proporzione degli sposi analfabeti è molto meno elevata che in tutti gli altri Comuni della rispettiva provincia. Ciò apparisce manifesto dal seguente prospetto.

Sposi e spose analfabeti nei Comuni aventi più di 100,000 abitanti, negli anni 1907, 1906 e 1905.

Prospetto XIV.

COMUNI	CIFRE EFFETTIVE								CIFRE PROPORZIONALI degli sposi analfabeti su 100 coniugi								
	1907				1906				1907			1906			1905		
	Totale degli sposi	Sposi analfabeti			Totale degli sposi	Sposi analfabeti			Sposi	Spose	Totale	Sposi	Spose	Totale	Sposi	Spose	Totale
		Sposi	Spose	Totale		Sposi	Spose	Totale									
Napoli	8 922	934	1 519	2 453	8 682	917	1 558	2 475	21	34	27	21	36	29	22	36	29
Milano	9 082	70	77	147	8 368	58	74	132	2	2	2	1	2	2	2	2	2
Roma	7 336	184	465	649	7 062	187	486	673	5	13	9	5	14	10	6	15	11
Torino	5 552	23	36	59	5 286	21	35	56	1	1	1	1	1	1	1	1	1
Palermo	5 000	634	798	1 432	4 958	653	836	1 489	25	32	29	26	34	30	27	35	31
Genova	3 894	75	92	167	3 648	77	99	176	4	5	4	4	5	5	4	7	5
Firenze	3 266	80	127	207	3 094	75	132	207	5	8	6	5	9	7	4	7	6
Catania	2 626	484	654	1 138	2 666	442	615	1 057	37	50	43	33	46	40	39	50	45
Bologna	2 284	29	45	74	2 254	54	98	152	3	4	3	5	9	7	5	10	7
Messina	2 654	469	650	1 119	2 102	349	500	849	35	49	42	33	48	40	35	48	42
Venezia	2 144	92	172	264	2 136	100	193	293	9	16	12	9	18	14	11	19	15
Livorno	1 722	55	91	146	1 540	65	139	204	6	11	8	8	18	13	6	11	9
69 Capoluoghi di provincia	88 828	6 632	9 839	16 471	85 826	6 577	10 013	16 590	15	22	19	15	23	19	16	24	20

Prendendo in esame le cifre del 1907, troviamo, ad esempio, che nel Comune di Napoli vi erano 27 sposi analfabeti ogni 100, mentre nell'intera provincia se ne contavano 40. La provincia di Roma dava 32 sposi analfabeti su 100, e il Comune capoluogo 9; la provincia di Milano 6 su 100, e il capoluogo 2; la provincia di Torino 2 su 100, e il capoluogo 1; la provincia di Palermo 42 su 100, e il capoluogo 29; nel complesso dei 69 Comuni capiluoghi di provincia gli sposi analfabeti erano 19 e nell'insieme del Regno 34 su cento.

§ VII.

Matrimoni fra consanguinei.

Diamo, come già si è fatto negli anni precedenti, qualche notizia circa la frequenza dei matrimoni fra consanguinei.

Matrimoni avvenuti fra consanguinei negli anni 1907, 1906 e 1905.

Prospetto XV.

COMPARTIMENTI	MATRIMONI FRA CONSANGUINEI						
	nel 1907					nel 1906	nel 1905
	in cifre effettive				in cifre proporzionali a 1000 matrimoni	in cifre proporzionali a 1000 matrimoni	
	fra zio e nipote	fra zia e nipote	fra cugini in primo grado	in totale			
Piemonte	18	1	189	208	8.31	8.38	8.08
Liguria	22	..	105	127	15.35	12.15	14.93
Lombardia	25	..	320	345	10.01	10.02	10.81
Veneto	4	..	30	34	1.42	2.19	2.01
Emilia.	3	..	23	26	1.33	2.06	1.72
Toscana.	4	..	56	60	2.81	3.65	2.04
Marche	1	..	4	5	0.56	0.55	0.36
Umbria	1	..	8	9	1.59	0.72	0.93
Lazio	5	..	22	27	2.66	2.57	4.02
Abruzzi e Molise. . .	4	..	37	41	3.39	3.82	4.34
Campania	17	..	72	89	3.52	2.33	2.10
Puglie.	3	1	35	39	2.30	2.44	2.19
Basilicata	3	..	16	19	4.80	4.57	3.76
Calabrie.	13	1	56	70	6.18	5.11	4.82
Sicilia.	58	5	233	296	11.12	9.58	9.97
Sardegna	25	25	3.77	3.74	4.79
REGNO . . .	181	8	1.231	1.420	5.46	5.24	5.43

Nel 1907 i matrimoni fra consanguinei furono relativamente più frequenti in Liguria, Sicilia, Lombardia e Piemonte; e più rari nelle Marche, nell'Emilia, nel Veneto e nell'Umbria; lo stesso fatto si era verificato negli anni precedenti. Sarebbe interessante determinare quale influenza eserciti la consanguineità dei genitori sulla vitalità e sullo stato fisico della prole; ma per questo intento occorrerebbe tener dietro alle vicende dei nati da quei matrimoni, ciò che non è possibile con gli scarsi mezzi di cui dispone la statistica ufficiale.

CAPO IV.

NATI

(esclusi i nati-morti)

§ I.

Numero dei nati in rapporto alla popolazione.

Il numero dei nati (esclusi i nati-morti) fu nel 1907 di 1,062,333, il quale, ragguagliato a 1000 abitanti, dà un rapporto di 31.45. Esso risulta inferiore di poco a quelli ottenuti per i due anni precedenti, come si desume dal seguente prospetto, da cui rilevasi pure la distribuzione dei nati per compartimenti.

Numero dei nati negli anni 1907, 1906 e 1905.

Prospetto XVI.

COMPARTIMENTI	ANNO 1907		ANNO 1906		ANNO 1905	
	Totale dei nati	Nati per 1000 abitanti	Totale dei nati	Nati per 1000 abitanti	Totale dei nati	Nati per 1000 abitanti
Piemonte	86 477	25. 19	88 884	26. 02	91 386	26. 84
Liguria	29 122	24. 99	30 068	26. 16	29 356	25. 89
Lombardia	153 238	33. 90	152 664	34. 10	152 648	34. 41
Veneto	122 131	36. 02	120 959	36. 14	117 689	35. 55
Emilia	83 727	33. 25	82 636	33. 00	82 735	33. 21
Toscana	75 575	28. 35	77 136	29. 13	77 121	29. 30
Marche	33 509	31. 22	34 224	31. 96	34 727	32. 35
Umbria	20 723	30. 00	20 701	30. 20	20 297	29. 79
Lazio	36 426	28. 25	36 308	28. 62	36 537	29. 18
Abruzzi e Molise . . .	43 956	30. 09	46 815	32. 26	48 461	33. 48
Campania	98 900	30. 85	102 271	32. 01	103 254	32. 38
Puglie	74 154	36. 13	74 492	36. 67	75 834	37. 68
Basilicata	16 541	35. 20	16 623	35. 26	16 709	35. 22
Calabrie	46 032	32. 48	45 431	32. 25	49 617	35. 33
Sicilia	114 387	31. 98	114 776	32. 06	121 935	33. 94
Sardegna	27 435	32. 43	26 990	32. 31	26 212	31. 72
REGNO . . .	1 062 333	31. 45	1 070 978	31. 93	1 084 518	32. 51

Nell'anno 1907 i quozienti di natività più elevati si ebbero nelle Puglie, nel Veneto e nella Basilicata; e quelli più bassi nella Liguria, nel Piemonte e nel Lazio.

Nel seguente prospetto è dato il rapporto dei nati a 1000 abitanti in ciascuna delle dodici Città più popolose e nel complesso dei 69 Comuni capiluoghi di provincia, nei tre anni 1907, 1906 e 1905.

Nati nei Comuni aventi più di 100,000 abitanti e nel complesso dei 69 Comuni capiluoghi di provincia, durante gli anni 1907, 1906 e 1905.

Prospetto XVII.

COMUNI	NUMERO DEI NATI					COMUNI	NUMERO DEI NATI				
	Cifre effettive		su 1000 abitanti				Cifre effettive		su 1000 abitanti		
	1907	1906	1907	1906	1905		1907	1906	1907	1906	1905
Napoli . .	16 700	17 114	28.22	29.22	28.24	Catania.	5 369	5 458	33.23	33.94	33.38
Milano . .	14 333	13 780	25.24	25.03	25.05	Bologna	3 388	3 305	21.01	20.94	20.80
Roma . .	12 836	12 529	24.28	24.27	24.11	Messina	4 659	4 021	29.03	25.22	27.73
Torino . .	7 361	7 124	20.23	19.90	19.46	Venezia	4 158	3 940	26.22	25.11	25.33
Palermo.	9 563	9 850	30.28	31.28	30.60	Livorno	2 582	2 507	24.32	24.08	23.71
Genova . .	6 099	6 232	22.66	23.66	22.53						
Firenze . .	4 793	4 774	21.51	21.78	21.51	69 Capiluoghi di provincia.	162 197	160 183	26.89	26.95	26.82

La natività è più bassa nelle grandi Città che nei compartimenti rispettivi; per esempio, nel 1907 vi furono nel Comune di Bologna 21.01 nati ogni 1000 abitanti, in quello di Venezia 26.22, in quello di Milano 25.24, in quello di Firenze 21.51, in quello di Torino 20.23 e nel complesso dei 69 Comuni capiluoghi di provincia 26.89; mentre nell'Emilia se ne contarono 33.25, nel Veneto 36.02, nella Lombardia 33.90, nella Toscana 28.35, nel Piemonte 25.19 e in tutto il Regno 31.45. Fa eccezione a questa regola il Comune di Catania.

§ II.

Nati classificati secondo i mesi di nascita.

I nati (esclusi i nati-morti) negli anni 1907, 1906 e 1905 si distribuiscono come appresso per stagioni e per mesi. Alle cifre effettive facciamo seguire i rapporti dei nati in ciascun mese a 12,000 nati nel corso dell'anno. Le cifre

proporzionali sono state calcolate dopo aver ragguagliate le cifre dei nati in ciascun mese considerato ad uno stesso numero di giorni, cioè 30 (a). Sono pure indicati i mesi del concepimento, nella supposizione che tutti i parti siano avvenuti a gestazione completa, cioè nove mesi dopo il concepimento.

Numero dei nati nei singoli mesi degli anni 1907, 1906 e 1905.

Prospetto XVIII.

MESE DELLA NASCITA		NUMERO DEI NATI (esclusi i nati morti)						MESE del concepimento
		ANNO 1907		ANNO 1906		ANNO 1905		
		Totale	Propor- zione mensile su 12 000	Totale	Propor- zione mensile su 12 000	Totale	Propor- zione mensile su 12 000	
PRIMAVERA	Marzo	96 448	1 068	97 481	1 071	95 518	1 036	Giugno
	Aprile	89 951	1 029	86 516	982	88 480	992	Luglio
	Maggio	85 157	943	85 690	941	83 676	908	Agosto
ESTATE	Giugno	79 399	909	80 940	919	81 304	911	Settembre
	Luglio	86 034	953	84 123	924	89 510	971	Ottobre
	Agosto	89 675	993	88 462	972	91 951	997	Novembre
AUTUNNO	Settembre . .	91 921	1 052	91 384	1 037	93 115	1 044	Dicembre
	Ottobre	89 706	993	91 204	1 002	91 416	992	Gennaio
	Novembre . .	81 610	934	86 334	980	83 881	940	Febbraio
INVERNO	Dicembre . . .	80 346	890	83 558	918	85 158	924	Marzo
	Gennaio	100 491	1 113	103 074	1 132	106 215	1 152	Aprile
	Febbraio . . .	91 595	1 123	92 212	1 122	94 294	1 133	Maggio
TOTALE . . .		1 062 333	12 000	1 070 978	12 000	1 084 518	12 000	

Nell'anno 1907 il maggior numero dei nati si ebbe in febbraio, gennaio, marzo e settembre; il che significa che nei mesi di maggio, aprile, giugno e dicembre dell'anno precedente furono più numerosi i concepimenti. Meno frequenti furono invece le nascite nei mesi di dicembre, novembre e giugno, il che corrisponde ad un minor numero di concepimenti nel marzo e nel febbraio dello stesso anno 1907 e nel settembre dell'anno precedente.

(a) Veggansi le spiegazioni date a pag. XIX.

§ III.

Nati classificati secondo il sesso.

I nati (esclusi i nati-morti) nell'anno 1907 dividevansi, secondo il sesso, in 545,994 maschi e 516,339 femmine; si ebbero cioè 1057 nati maschi ogni 1000 femmine. La costanza di questi rapporti per una lunga serie di anni è messa in evidenza dal seguente prospetto (1).

Nati vivi distinti per sesso, negli anni 1882-1907.

Prospetto XIX.

A N N I	NATI VIVI			A N N I	NATI VIVI		
	Maschi	Femmine	Maschi ogni 1000 femmine		Maschi	Femmine	Maschi ogni 1000 femmine
1882	545 714	515 380	1 059	1895	561 478	530 624	1 058
1883	551 402	520 050	1 060	1896	562 895	532 610	1 057
1884	581 413	549 328	1 058	1897	566 654	535 194	1 059
1885	580 079	545 891	1 063	1898	549 930	520 144	1 057
1886	559 441	527 519	1 061	1899	558 431	530 127	1 053
1887	592 936	559 970	1 059	1900	547 936	519 440	1 055
1888	575 081	544 482	1 056	1901	544 007	513 756	1 059
1889	591 480	557 717	1 061	1902	561 670	531 404	1 057
1890	556 378	526 725	1 056	1903	535 635	506 455	1 058
1891	581 818	550 321	1 057	1904	557 685	527 746	1 057
1892	570 787	539 786	1 057	1905	556 942	527 576	1 056
1893	579 076	547 220	1 058	1906	550 255	520 723	1 057
1894	566 412	536 523	1 056	1907	545 994	516 339	1 057

È interessante vedere se e come varii da un compartimento all'altro il rapporto dei nati maschi ogni 1000 femmine. Nel prospetto XX, si dà tale notizia per gli anni 1907, 1906 e 1905.

(1) Prendendo in esame una serie più lunga di anni, si nota una leggiera diminuzione nel rapporto dei nati maschi a 1000 femmine: infatti i primi furono 1067 per mille femmine nel quinquennio 1865-69, 1064 nel decennio 1870-79, 1060 nel decennio 1880-89, 1057 nel decennio 1890-99 e 1057 nell'ottennio 1900-907.

Nati vivi distinti per sesso e distribuiti per compartimenti negli anni 1907, 1906 e 1905.

Prospetto XX.

COMPARTIMENTI	NATI VIVI								
	nel 1907			nel 1906			nel 1905		
	Maschi	Femmine	Maschi ogni 1000 femmine	Maschi	Femmine	Maschi ogni 1000 femmine	Maschi	Femmine	Maschi ogni 1000 femmine
Piemonte	44 169	42 308	1044	45 386	43 498	1043	46 605	44 781	1041
Liguria	15 022	14 100	1065	15 351	14 717	1043	14 965	14 391	1040
Lombardia	78 949	74 289	1063	78 622	74 042	1062	78 575	74 073	1061
Veneto	62 850	59 281	1060	62 078	58 881	1054	60 294	57 395	1051
Emilia	43 205	40 522	1066	42 491	40 145	1058	42 855	39 880	1075
Toscana	38 869	36 706	1059	39 530	37 606	1051	39 720	37 401	1062
Marche	17 276	16 233	1064	17 638	16 586	1063	17 932	16 795	1068
Umbria	10 776	9 947	1083	10 604	10 097	1050	10 456	9 841	1062
Lazio	18 596	17 800	1043	18 636	17 672	1055	18 739	17 798	1053
Abruzzi e Molise	22 612	21 344	1059	24 041	22 774	1056	24 935	23 526	1060
Campania	50 612	48 288	1048	52 537	49 734	1056	53 093	50 161	1058
Puglie	38 059	36 095	1054	38 378	36 114	1063	38 707	37 127	1043
Basilicata	8 377	8 164	1026	8 530	8 093	1054	8 634	8 075	1069
Calabrie	23 642	22 390	1056	23 326	22 105	1055	25 223	24 394	1034
Sicilia	58 881	55 506	1061	59 192	55 584	1065	62 636	59 299	1056
Sardegna	14 099	13 336	1057	13 915	13 075	1064	13 573	12 639	1074
REGNO	545 994	516 339	1057	550 255	520 723	1057	556 942	527 576	1056

Nel 1907 i compartimenti nei quali si ebbe il maggior numero di nascite maschili in rapporto a quelle femminili furono l'Umbria, l'Emilia, la Liguria, le Marche, la Lombardia e la Sicilia; e i compartimenti in cui la prevalenza dei maschi sulle femmine risultò meno sensibile furono quelli della Basilicata, del Lazio, del Piemonte e della Campania. Nello stesso anno si ebbero nei 69 Comuni capiluoghi di provincia 82,752 nati di sesso maschile e 79,445 di sesso femminile, cioè 1042 maschi ogni 1000 femmine.

§ IV.

Nati classificati secondo la filiazione legittima od illegittima.

Volendosi distinguere i nati secondo che la filiazione fu legittima od illegittima, si trova una difficoltà nel fatto, che un certo numero di bambini furono *esposti* nelle ruote annesse agli ospizi dei trovatelli, ovvero abbandonati in luogo pubblico, senza che si sappia se siano figli di persone unite in matrimonio. Perciò, fino a tutto il 1883, i nati si dividevano in *legittimi*, *illegittimi* ed *esposti*, ed in questa terza categoria si sarebbero dovuti collocare solamente i bambini di origine ignota, trovati nelle ruote o abbandonati in altro luogo. Ma siccome le cifre segnate sotto la rubrica *esposti*, apparivano per molti Comuni troppo grandi, in confronto a quelle di altri Comuni che si trovavano in condizioni sociali molto simili, si aveva motivo di dubitare che sotto il nome di *esposti* si comprendessero per alcuni Comuni tutti quanti i bambini illegittimi affidati all'assistenza pubblica, anche quando le Amministrazioni comunali o quelle dei brefotrofi sapevano che erano illegittimi.

Per evitare queste differenze d'interpretazione, i nati nel 1884 e negli anni susseguenti furono ripartiti in tre categorie alquanto diverse da quelle adottate prima; in modo da avere in una prima rubrica il numero dei legittimi, in una seconda il numero degli illegittimi riconosciuti nell'atto di nascita da uno o da entrambi i genitori, ed in una terza rubrica, complessivamente, il numero degli illegittimi non riconosciuti nell'atto di nascita dai genitori e quello dei nati di stato civile ignoto. Gli iscritti nella terza categoria rappresentano con approssimazione il numero dei bambini, per l'allevamento dei quali deve provvedere la carità pubblica, mentre quasi tutti gli illegittimi riconosciuti dai genitori sono allevati a cura dei medesimi.

È possibile che fra i bambini di stato civile ignoto, che abbiamo compreso nella stessa categoria degli illegittimi non riconosciuti, alcuni siano figli di persone unite in matrimonio, ma è lecito ritenere che il numero di questi sia piccolissimo; e, come abbiamo fatto negli scorsi anni, continueremo a sommare i nati iscritti nella seconda con quelli della terza categoria, per ottenere il numero più verosimile di nascite illegittime.

Nel prospetto XXI è indicato il numero dei nati legittimi, quello degli illegittimi riconosciuti almeno da uno dei genitori e quello degli illegittimi non riconosciuti e degli *esposti* negli anni 1872, 1877, 1882, 1887 e dal 1892 al 1907. Nella stessa tavola sono indicate anche le cifre proporzionali dei nati illegittimi riconosciuti, degli illegittimi non riconosciuti ed *esposti*, ogni 100 nati e le cifre proporzionali dei maschi per 100 femmine, sia fra i nati legittimi, sia fra gli illegittimi riconosciuti, sia fra gli illegittimi non riconosciuti e gli *esposti*.

La proporzione degli illegittimi sul totale dei nati è venuta crescendo dal 1872 al 1882, dopo il quale anno si osserva invece una graduale diminuzione. Infatti, nel 1872, ogni 100 nati se ne erano contati 6,95 fra illegittimi ed esposti, mentre nel 1882 se ne contarono 7,51; nel 1892 7,02 e nel 1907 5,23. La diminuzione che si osserva dal 1882 in poi è stata maggiore nel gruppo degli illegittimi riconosciuti dai genitori, che non in quello dei non riconosciuti e degli esposti: siccome molti fra i nati illegittimi riconosciuti appartengono a famiglie che si sono costituite con matrimonio contratto col solo rito religioso, la diminuzione che si nota nel numero di essi fa supporre che tale irregolarità sia ora più rara che non in passato.

Nel prospetto XXII è dato il numero dei nati illegittimi riconosciuti da uno o da entrambi i genitori, e il numero degli illegittimi non riconosciuti, coi quali ultimi sono sommati anche gli esposti nelle ruote o in luogo pubblico, per ciascun compartimento (a) e per ognuno dei tre anni corsi dal 1905 al 1907. Oltre le cifre effettive, sono date anche le cifre proporzionali di ciascuna categoria di nati illegittimi a 1000 nati vivi, sia legittimi, sia illegittimi, negli stessi anni.

Nei tre anni 1905, 1906 e 1907, le proporzioni più elevate di nati illegittimi si notarono nel Lazio, nelle Romagne e nell'Umbria; le proporzioni minori nei compartimenti della Lombardia, del Piemonte, della Basilicata, degli Abruzzi e delle Puglie. Così nel 1907, ogni 100 nati ne furono dichiarati illegittimi 16 nella provincia di Roma, 15 nelle Romagne, 10 nella provincia di Perugia; al contrario nella Basilicata si ebbero 2,5 illegittimi su 100 nati, nella Lombardia 2,6, negli Abruzzi 2,7, nel Piemonte 2,9 e nelle Puglie 3,1.

Si è visto che nell'anno 1907 la proporzione degli illegittimi è stata, nel Regno, di 5,23 per 100 nati. Di essi, 3,16 per cento nati erano stati riconosciuti dai genitori e 2,07 erano illegittimi non riconosciuti od esposti. Gli illegittimi riconosciuti negli Abruzzi sono appena nel rapporto di 1,27 per 100 nati, nelle Puglie di 1,30 e nella Lombardia di 1,33; mentre nelle Romagne arrivano a 12,26 e nella provincia di Roma a 12,82 %.

È probabile che nelle Romagne, nel Lazio e nell'Umbria, paesi i quali facevano parte dell'antico Stato Pontificio, continuino a celebrarsi molti matrimoni col solo rito religioso, quantunque dal 1866 in poi sia riconosciuto legalmente valido il solo matrimonio civile; ma non sappiamo quanti siano in ciascun compartimento i matrimoni soltanto religiosi in confronto a quelli civili (b).

(a) Si è diviso in due il compartimento dell'Emilia formando, sotto la denominazione di *ex ducati*, un primo gruppo comprendente le provincie di Modena, Parma, Piacenza e Reggio, e un secondo gruppo, sotto il titolo di *Romagne*, con quelle di Bologna, Ferrara, Forlì e Ravenna, e ciò perchè il primo gruppo di provincie differisce notevolmente dal secondo quanto alle nascite illegittime.

(b) Si possono vedere le discussioni fatte nella Giunta centrale di statistica (*Annali di statistica*, anno 1877, serie I, volume 9 - *Idem* 1880, serie II, volume 15) e nella Commissione per la statistica giudiziaria (*Annali di statistica. Atti della Commissione per la statistica giudiziaria, civile e penale*, sessione del luglio 1899, serie IV, n. 96, pag. 56 a 66 e 296 a 329) circa la statistica dei matrimoni civili confrontata con quella dei matrimoni religiosi.

Si adduce anche a spiegazione del fatto la circostanza che in parecchi Comuni, i quali hanno una circoscrizione territoriale assai estesa, ad esempio in Ravenna, i braccianti poveri che dimorano in frazioni lontane dal centro in cui ha sede l'ufficio municipale, per evitare la perdita di tempo e le spese che importano gli atti di pubblicazione e di celebrazione del matrimonio civile, si accontentano del matrimonio religioso, che possono fare nella rispettiva parrocchia di campagna generalmente più vicina al luogo di loro abituale dimora. Il matrimonio civile viene spesso contratto dopo la nascita del primo o del secondo figlio, o in seguito a cambiamento di residenza. I fatti a cui qui si accenna si verificano, benché in minor proporzione, anche in altre provincie del Regno.

Contribuiscono pure a mantenere alto in alcune provincie il numero dei nati illegittimi riconosciuti, le difficoltà che talvolta s'incontrano nel procurarsi i documenti prescritti per il matrimonio civile; l'esservi impedimenti da cui l'Autorità civile non può, o crede che non sia il caso di dispensare; la certezza di perdere diritti a pensione che si conservano solo finché duri lo stato di vedovanza; le restrizioni portate dalle leggi alla celebrazione dei matrimoni di militari; il non avere potuto ottenere il consenso degli ascendenti, del quale si può più agevolmente far senza dinanzi alla legge canonica.

Diamo nel prospetto XXIII i quozienti di natività illegittima relativi ai tre anni 1907, 1906 e 1905 per i Comuni aventi più di 100,000 abitanti e per il complesso dei 69 Capiluoghi di provincia.

ANNI	TOTALE dei nati (esclusi i nati-morti)	NATI LEGITTIMI			NATI ILLEGITTIMI ED ESPOSTI									SU 100 NATI SI CONTAVANO					
					In complesso			Illegittimi riconosciuti			Illegittimi non riconosciuti e nati di stato civile ignoto (a)			Illegittimi ri- conosciuti.	Illegittimi non riconosciuti e nati di stato ci- vile ignoto.	In complesso fra illegittimi ed e- sposti.	Maschi legittimi per 100 femmine legittime	Maschi illegittimi ricono- sciuti per 100 femmine della stessa categoria.	Maschi illegittimi non ri- conosciuti ed esposti per 100 femmine della stessa categoria.
		Totale	Maschi	Femmine	Totale	Maschi	Femm.	Totale	Maschi	Femm.	Totale	Maschi	Femm.						
1872	1 020 682	949 775	489 963	459 812	70 907	36 340	34 567	37 062	19 311	17 751	33 845	17 029	16 816	3.63	3.32	6.95	107	109	101
1877	1 029 037	954 913	492 129	462 784	74 124	37 738	36 386	46 149	23 828	22 321	27 975	13 910	14 065	4.49	2.71	7.20	106	107	99
1882	1 061 094	981 451	504 962	476 489	79 643	40 752	38 891	50 649	26 184	24 465	28 994	14 568	14 426	4.77	2.74	7.51	106	107	101
1887	1 152 906	1 067 002	548 887	518 115	85 904	44 049	41 855	50 561	26 414	24 147	35 343	17 635	17 708	4.39	3.06	7.45	106	109	100
1892	1 110 573	1 032 617	530 986	501 631	77 956	39 801	38 155	45 990	23 820	22 170	31 966	15 981	15 985	4.14	2.88	7.02	106	107	100
1893	1 126 296	1 048 190	539 337	508 853	78 106	39 739	38 367	45 311	23 263	22 048	32 795	16 476	16 319	4.02	2.91	6.93	106	106	101
1894	1 102 935	1 028 242	528 444	499 798	74 693	37 968	36 725	43 502	22 413	21 089	31 191	15 555	15 636	3.94	2.83	6.77	105	106	99
1895	1 092 102	1 021 563	525 332	496 231	70 539	36 146	34 893	40 292	20 985	19 307	30 247	15 161	15 086	3.69	2.77	6.46	106	109	100
1896	1 095 505	1 025 227	526 747	498 480	70 278	36 148	34 130	40 088	21 002	19 086	30 190	15 146	15 044	3.66	2.76	6.42	106	110	101
1897	1 101 848	1 031 649	530 891	500 758	70 199	35 763	34 436	41 366	21 363	20 003	28 833	14 400	14 433	3.75	2.62	6.37	106	107	100
1898	1 070 074	1 002 812	515 417	487 395	67 262	34 513	32 749	38 900	20 238	18 662	28 362	14 275	14 087	3.64	2.65	6.29	106	108	101
1899	1 088 558	1 021 706	524 133	497 573	66 852	34 298	32 554	39 414	20 517	18 897	27 438	13 781	13 657	3.62	2.52	6.14	105	109	101
1900	1 067 376	1 003 970	515 360	488 610	63 406	32 576	30 830	37 020	19 230	17 790	26 386	13 346	13 040	3.47	2.47	5.94	105	108	102
1901	1 057 763	996 475	512 452	484 023	61 288	31 555	29 733	35 465	18 428	17 037	25 823	13 127	12 696	3.35	2.44	5.79	106	108	103
1902	1 093 074	1 030 543	529 400	501 143	62 531	32 270	30 261	36 394	19 179	17 215	26 137	13 091	13 046	3.33	2.39	5.72	106	111	100
1903	1 042 090	982 922	505 559	477 363	59 168	30 076	29 092	33 969	17 397	16 572	25 199	12 679	12 520	3.26	2.42	5.68	106	105	101
1904	1 085 431	1 025 278	526 671	498 607	60 153	31 014	29 139	35 569	18 489	17 080	24 584	12 525	12 059	3.28	2.26	5.54	106	108	104
1905	1 084 518	1 025 663	526 842	498 821	58 855	30 100	28 755	34 937	18 035	16 902	23 918	12 065	11 853	3.22	2.21	5.43	106	107	102
1906	1 070 978	1 013 816	520 881	492 935	57 162	29 374	27 738	33 815	17 668	16 147	23 347	11 706	11 641	3.16	2.18	5.34	106	109	101
1907	1 062 333	1 006 762	517 332	489 430	55 571	28 662	26 909	33 554	17 539	16 015	22 017	11 123	10 894	3.16	2.07	5.23	106	110	102

(a) Per gli anni 1872, 1877 e 1882 sono compresi in questa rubrica i nati di stato civile ignoto immessi nelle ruote, od esposti pubblicamente, e una parte dei nati illegittimi allevati a spese delle amministrazioni comunali e provinciali; per gli anni 1887 e successivi vi sono compresi i nati di stato civile ignoto perchè trovatelli od esposti e gli illegittimi non riconosciuti dai genitori. Sotto la rubrica « illegittimi riconosciuti » sono segnati i figli naturali riconosciuti nell'atto di nascita da uno o da entrambi i genitori.

Nati illegittimi e di stato civile ignoto classificati

Prospetto XXII.

	PIEMONTE	LIGURIA	LOMBARDIA	VENETO	EX DUCATI (Modena, Parma, Piacenza e Reggio)	ROMAGNE (Bologna, Ferrara, Forlì e Ravenna)	TOSCANA	
C I F R E								
1907 .	Illegittimi riconosciuti .	1 493	821	2 041	4 943	1 064	5 304	3 100
	Illegittimi non riconosciuti e di stato civile ignoto	990	577	1 996	2 049	1 291	1 040	1 814
1906 .	Illegittimi riconosciuti .	1 484	880	1 988	4 727	964	5 262	3 101
	Illegittimi non riconosciuti e di stato civile ignoto	1 052	653	2 045	1 920	1 270	1 087	1 915
1905 .	Illegittimi riconosciuti .	1 354	828	1 978	4 707	966	5 460	3 261
	Illegittimi non riconosciuti e di stato civile ignoto	1 321	633	2 050	2 009	1 284	1 048	1 884
C I F R E P R O P O R Z I O N A L								
1907 .	Illegittimi riconosciuti .	17.26	28.19	13.32	40.47	26.30	122.60	41.02
	Illegittimi non riconosciuti e di stato civile ignoto	11.45	19.81	13.03	16.78	31.91	24.04	24.00
	IN COMPLESSO . . .	28.71	48.00	26.35	57.25	58.21	146.64	65.02
1906 .	Illegittimi riconosciuti .	16.70	29.27	13.02	39.08	23.76	125.09	40.20
	Illegittimi non riconosciuti e di stato civile ignoto	11.84	21.72	13.40	15.87	31.30	25.84	24.83
	IN COMPLESSO . . .	28.54	50.99	26.42	54.95	55.06	150.93	65.03
1905 .	Illegittimi riconosciuti .	14.82	28.21	12.96	40.00	24.24	127.33	42.28
	Illegittimi non riconosciuti e di stato civile ignoto	14.46	21.56	13.43	17.07	32.22	24.44	24.43
	IN COMPLESSO . . .	29.28	49.77	26.39	57.07	56.46	151.77	66.71

per compartimenti, negli anni 1907, 1906 e 1905.

MARCHE	UMBRIA	LAZIO	ABRUZZI E MOLISE	CAMPANIA	PUGLIE	BASILICATA	CALABRIE	SICILIA	SARDEGNA	REGNO
--------	--------	-------	------------------------	----------	--------	------------	----------	---------	----------	-------

E F F E T T I V E .

1 900	1 315	4 671	557	1 336	961	293	892	1 994	869	33 554
770	749	1 223	648	2 112	1 372	121	1 655	3 061	549	22 017
2 063	1 249	4 883	618	1 345	997	294	897	2 149	914	33 815
775	927	1 273	724	2 418	1 475	140	1 869	3 271	533	23 347
2 141	1 282	5 226	658	1 456	1 044	288	862	2 465	961	34 937
761	925	1 312	780	2 405	1 464	116	1 873	3 512	541	23 918

A 1 0 0 0 N A T I .

56.70	63.46	128.23	12.67	13.51	12.96	17.71	19.38	17.43	31.67	31.59
22.98	36.14	33.57	14.74	21.35	18.50	7.32	35.95	26.76	20.01	20.73
79.68	99.60	161.80	27.41	34.86	31.46	25.03	55.33	44.19	51.68	52.32
60.28	60.34	134.49	13.20	13.15	13.38	17.69	19.74	18.72	33.86	31.57
22.64	44.78	35.06	15.47	23.64	19.80	8.42	41.14	28.50	19.75	21.80
82.92	105.12	169.55	28.67	36.79	33.18	26.11	60.88	47.22	53.61	53.37
61.65	63.16	143.03	13.58	14.10	13.77	17.24	17.37	20.22	36.66	32.21
21.91	45.57	35.91	16.10	23.29	19.31	6.94	37.75	28.80	20.64	22.05
83.56	108.73	178.94	29.68	37.39	33.08	24.18	55.12	49.02	57.30	54.26

**Nati illegittimi e di stato civile ignoto durante gli anni 1907, 1906 e 1905, nei Comuni aventi
più di 100,000 abitanti e nel complesso dei 69 Comuni capiluoghi di provincia.**

Prospetto XXIII.

COMUNI	NUMERO DEI NATI ILLEGITTIMI											
	in cifre effettive						in cifre proporzionali a 1000 nati					
	Anno 1907		Anno 1906		Anno 1905		Anno 1907		Anno 1906		Anno 1905	
	riconosciuti	non riconosciuti e di stato civile ignoto	riconosciuti	non riconosciuti e di stato civile ignoto	riconosciuti	non riconosciuti e di stato civile ignoto	riconosciuti	non riconosciuti e di stato civile ignoto	riconosciuti	non riconosciuti e di stato civile ignoto	riconosciuti	non riconosciuti e di stato civile ignoto
Napoli	612	1 189	690	1 251	702	1 265	36.65	70.66	40.32	73.10	42.98	77.45
Milano	948	402	908	414	829	426	66.14	28.05	65.89	30.04	61.81	31.76
Roma	1 283	807	1 254	866	1 220	867	99.95	62.87	100.09	69.12	100.31	71.29
Torino	749	92	768	118	584	235	101.75	12.50	107.80	16.56	84.88	34.16
Palermo	49	334	45	281	100	328	5.12	34.93	4.57	28.53	10.35	33.94
Genova	339	286	356	307	337	302	55.53	46.89	57.12	49.26	57.84	51.84
Firenze	181	522	156	556	150	540	37.76	108.91	32.68	116.46	32.17	115.81
Catania	284	197	289	293	328	256	52.90	36.69	52.95	53.68	61.86	48.28
Bologna	335	217	328	219	315	189	98.88	64.05	99.24	66.26	97.83	58.70
Messina	227	215	290	160	270	170	48.72	46.15	72.12	39.79	61.11	38.48
Venezia	210	264	214	235	223	260	50.51	63.49	54.31	59.64	56.40	65.76
Livorno	124	52	119	62	118	70	48.02	20.14	47.47	24.73	48.44	28.74
69 Capiluoghi di provincia.	8 421	8 976	8 396	9 177	8 223	9 477	51.92	55.34	52.42	57.29	52.16	60.12

Dal prospetto XXIII, confrontato con quello precedente, risulta che, nell'anno 1907, nella città di Torino la natività illegittima è stata quadrupla di quella rilevata negli altri Comuni del rispettivo compartimento; nelle città di Milano e Napoli è stata tripla, e doppia in quelle di Genova, Firenze, Catania, Venezia e Messina. Per Bologna, Roma e Livorno si osservano lievi differenze in confronto cogli altri Comuni del compartimento, e nella città di Palermo il quoziente di natività illegittima è stato inferiore a quello degli altri Comuni della Sicilia. Le differenze che passano fra le diverse Città corrispondono presso a poco a quelle rilevate nei rispettivi compartimenti. Per esempio, nell'anno 1907, tengono il primo posto le città di Bologna e Roma con 163 illegittimi su 1000 nati, ma di essi 99 e 100, rispettivamente, furono riconosciuti all'atto di nascita. Mentre nel Regno la proporzione degli illegittimi non riconosciuti (21 su 1000 nati) è minore di quella dei riconosciuti (32); nel complesso dei Capiluoghi di provincia avviene il fatto opposto, cioè i primi furono nella proporzione di 55 ed i secondi di 52 su 1000 nati.

§ V.

Legittimazioni.

Si è visto che nel 1907 vi furono 55,571 nati illegittimi, dei quali 33,554 furono riconosciuti, nell'atto di nascita, almeno da uno dei genitori, e 22,017 non furono riconosciuti. Si è anche avvertito che in parecchie provincie la natività illegittima è alta, perchè molte unioni non sono dapprincipio legalizzate col rito civile.

Per altro, questo grave sconcio è attenuato dal fatto che non poche unioni vengono legalizzate dopo alcuni anni, con che viene legittimato anche lo stato civile della prole. Difatti, nel 1907 furono legittimati 23,580 figli naturali. Di questi, 12,571 erano maschi e 11,009 femmine: cioè di fronte a 100 femmine si ebbero 114 maschi legittimati. Si è già visto che i riconoscimenti della prole all'atto di nascita da parte dei genitori sono più frequenti per i maschi che non per le femmine (110 maschi per 100 femmine nel 1907); questo fatto si verifica anche più spesso per gli atti di legittimazione.

Se si confronta il numero delle legittimazioni avvenute nel 1907 col numero delle nascite illegittime avvenute nello stesso anno, si trova che per 1000 nascite illegittime vi furono 424 legittimazioni. Se poi il confronto si fa col numero degli illegittimi riconosciuti nell'atto di nascita almeno da uno dei genitori (ed è la categoria di nati alla quale appartengono quasi tutti i legittimati per susseguente matrimonio), allora la proporzione risulta nel 1907 di 703 per 1000.

La notizia circa il numero annuo degli atti di legittimazione che avvengono in ciascun Comune fu richiesta nei modelli che servono per la compilazione di queste statistiche a cominciare dal 1891, e per ciascun anno si ottennero le cifre seguenti:

Bambini legittimati.

1891. . . 19 777	1896. . . 25 387	1901. . . 24 773	1906. . . 23.548
1892. . . 21 557	1897. . . 23 596	1902. . . 24 216	1907. . . 23.580
1893. . . 22 683	1898. . . 22 659	1903. . . 22 819	
1894. . . 22 913	1899. . . 24 686	1904. . . 22 959	
1895. . . 24 282	1900. . . 23 457	1905. . . 23 968	

Si è veduto che dal 1882 in poi è venuto diminuendo il numero dei nati illegittimi riconosciuti nell'atto di nascita; mentre è rimasto quasi invariato il numero dei fanciulli legittimati per susseguente matrimonio. Da ciò si può razionalmente argomentare che i matrimoni contratti col solo rito religioso siano in diminuzione e che molte coppie unite con questo solo rito abbiano riconosciuto più tardi la necessità di legalizzarlo col matrimonio civile.

Il seguente prospetto dà le cifre effettive e le proporzionali dei figli naturali legittimati nei singoli compartimenti e nel Regno, durante gli anni 1907, 1906 e 1905.

Numero dei figli naturali legittimati negli anni 1907, 1906 e 1905.

Prospetto XXIV.

COMPARTIMENTI	FIGLI NATURALI LEGITTIMATI PER SUSSEGUENTE MATRIMONIO O PER DECRETO REALE						
	Cifre effettive			Cifre proporzionali a 1000 illegittimi ed esposti			
	1907	1906	1905	1907	1906	1905	
Piemonte.	315	337	398	127	133	149	
Liguria.	527	351	371	377	229	254	
Lombardia.	635	602	619	170	149	154	
Veneto.	3 026	3 182	2 885	433	479	430	
Emilia {	Ex Ducati.	898	964	1 080	381	432	480
	Romagne	4 191	3 776	3 973	661	595	610
Toscana.	2 452	2 540	2 763	499	506	537	
Marche.	1 710	2 125	1 768	640	749	609	
Umbria.	1 355	1 309	1 565	656	602	709	
Lazio.	3 702	3 624	3 881	628	589	594	
Abruzzi e Molise.	506	537	483	420	400	336	
Campania.	638	696	700	185	185	181	
Puglie.	521	464	400	223	188	159	
Basilicata.	53	41	66	128	94	163	
Calabrie.	317	333	351	124	120	128	
Sicilia.	2 194	2 093	2 067	434	386	346	
Sardegna.	490	574	598	346	397	398	
REGNO . . .	23 580	23 548	23 968	424	412	407	

Così gli atti di legittimazione, come quelli di riconoscimento della prole illegittima, sono numerosi particolarmente nelle provincie dell'Italia centrale, nelle quali è molto alta la natività illegittima.

Nel prospetto seguente è indicato il numero dei legittimati nei dodici Comuni con più di 100,000 abitanti e nel complesso dei 69 Comuni capiluoghi di provincia.

Figli naturali legittimati durante gli anni 1907, 1906 e 1905 nei Comuni aventi più di 100,000 abitanti e nel complesso dei 69 Comuni capiluoghi di provincia

Prospetto XXV.

COMUNI	MUMERO DEI FIGLI NATURALI LEGITTIMATI PER SUSSEGUENTE MATRIMONIO O PER DECRETO REALE					
	in cifre effettive			in cifre proporzionali a 1000 illegittimi ed esposti		
	Anno 1907	Anno 1906	Anno 1905	Anno 1907	Anno 1906	Anno 1905
Napoli	258	321	312	144	165	159
Milano	19	36	9	14	27	7
Roma	643	509	448	308	240	215
Torino	81	101	108	96	114	132
Palermo	344	374	175	898	1 147	409
Genova	167	106	117	267	160	183
Firenze	125	129	122	178	181	177
Catania	111	143	137	231	246	235
Bologna	200	187	157	352	342	312
Messina	143	121	110	324	269	250
Venezia	165	191	189	348	425	391
Livorno	55	51	40	313	282	213
69 Capiluoghi di provincia. . .	4 568	4 183	4 069	263	238	230

Nei tre anni sopra considerati gli atti di legittimazione nelle grandi Città, ad eccezione di Palermo, sono stati meno numerosi, relativamente al totale dei nati illegittimi, che nel complesso del Regno, e ciò è in armonia col fatto già notato che in quelle Città è relativamente meno grande la proporzione dei figli riconosciuti in confronto al totale degli illegittimi.

CAPO V.

NATI-MORTI.

§ I

Numero dei nati-morti in rapporto al totale dei nati.

I nati-morti (ossia i bambini partoriti morti dopo il sesto mese di gestazione, ma non quelli che hanno dato segno di vita dopo l'atto del parto, qualunque siano morti prima che ne fosse stata fatta la dichiarazione di nascita all'ufficiale di stato civile, nei cinque giorni consentiti dalla legge) sommarono nel 1907 a 48,023 (26,849 maschi e 21,174 femmine), ciò che corrisponde a 4.33 ogni 100 nati d'ambo i sessi, compresi i nati-morti. Il rapporto fu più alto tra i maschi (4.69) che tra le femmine (3.94).

Le cifre seguenti indicano la proporzione fra i nati-morti e il totale dei nati e nati-morti, negli anni 1907, 1906 e 1905, per ciascun compartimento.

Numero dei nati-morti negli anni 1907, 1906 e 1905.

Prospetto XXVI.

COMPARTIMENTI	ANNO 1907		ANNO 1906		ANNO 1905		NATI-MORTI PER 100 NASCITE (1)		
	Totale delle nascite (1)	Nati-morti	Totale delle nascite (1)	Nati-morti	Totale delle nascite (1)	Nati-morti	1907	1906	1905
Piemonte.	90 043	3 566	92 603	3 719	95 447	4 061	3.96	4.02	4.25
Liguria.	30 723	1 601	31 795	1 727	30 922	1 566	5.21	5.43	5.06
Lombardia.	159 330	6 092	158 527	5 863	158 887	6 239	3.82	3.70	3.93
Veneto.	126 617	4 486	125 366	4 407	121 980	4 291	3.54	3.52	3.52
Emilia.	87 606	3 879	86 275	3 639	86 452	3 717	4.43	4.22	4.30
Toscana.	78 984	3 409	80 732	3 596	80 662	3 541	4.32	4.45	4.39
Marche.	35 078	1 569	35 832	1 608	36 340	1 613	4.47	4.49	4.44
Umbria.	21 887	1 164	21 750	1 049	21 368	1 071	5.32	4.82	5.01
Lazio.	38 383	1 957	38 276	1 968	38 610	2 073	5.10	5.14	5.37
Abruzzi e Molise	46 177	2 221	49 067	2 252	50 776	2 315	4.81	4.59	4.56
Campania.	104 175	5 275	107 813	5 542	108 692	5 438	5.06	5.14	5.00
Puglie.	77 940	3 786	78 136	3 644	79 818	3 984	4.86	4.66	4.99
Basilicata.	17 446	905	17 476	853	17 596	887	5.19	4.88	5.04
Calabrie.	47 969	1 937	47 344	1 913	51 776	2 159	4.04	4.04	4.17
Sicilia.	119 634	5 247	120 202	5 426	127 431	5 496	4.39	4.51	4.31
Sardegna.	28 364	929	27 937	947	27 222	1 010	3.28	3.39	3.71
REGNO. . .	1 110 356	48 023	1 119 131	48 153	1 133 979	49 461	4.33	4.30	4.36

(1) Nati vivi e nati morti.

Il rapporto dei nati-morti a 100 nascite in totale è stato alto, nel 1907, nell'Umbria, nella Liguria, nella Basilicata, nel Lazio e nella Campania; molto basso invece nella Sardegna, nel Veneto e nella Lombardia. Esso è venuto crescendo a cominciare dal 1863, nel quale anno si iniziò questa indagine. Nel 1863, sopra 1000 abitanti si contarono solamente 0.84 nati-morti; nel 1880 il rapporto arrivava ad 1.08 e nel 1907 ad 1.42. A priori si sarebbe potuto supporre che dovesse avvenire il fatto opposto, e ciò per più motivi. Anzitutto è diminuita nel frattempo la mortalità generale e più particolarmente la mortalità infantile, ed è in pari tempo scemato il quoziente di natività. In secondo luogo la proporzione dei nati-morti sul totale dei nati è maggiore fra gli illegittimi che non fra i legittimi; e siccome il numero dei primi dal 1882 in poi è diminuito, da quell'anno si sarebbe dovuto notare una diminuzione anche nella cifra dei nati-morti. Inoltre, nei primi anni del periodo di osservazione, si avevano molti nati-morti fra i bambini esposti nelle ruote per trovatelli (785 nel 1864, 666 nel 1865) e le ruote erano allora aperte in quasi tutte le provincie: negli anni successivi ne fu gradatamente deliberata la chiusura, tanto che esse ora sono aperte soltanto in pochi Comuni dell'Italia meridionale, nei quali furono nel 1906 esposti 929 bambini di cui soltanto 20 trovati morti.

L'aumento progressivo nel numero dei nati-morti fu forse effettivamente minore di quello che apparisce dalle cifre suesposte, e ciò per la maggior diligenza con la quale si sono venuti denunciando dalle levatrici e dalle famiglie i bambini nati-morti, parecchi dei quali erano prima considerati come aborti e quindi non denunciati agli Ufficiali di stato civile. Ma non si può negare che l'aumento stesso, in una certa misura, non sia reale; ed a produrlo contribuirono l'incremento di alcune industrie in cui sono di preferenza occupate le donne, le quali sogliono recarsi all'opificio, anche quando trovansi in istato di gravidanza inoltrata, come pure l'essere divenuta più intensiva l'agricoltura e più numerosa l'emigrazione dei coltivatori maschi, sicchè ora le mogli dei contadini devono in molti luoghi attendere, assai più che in passato, ai lavori faticosi dei campi, anche quando sono in stato di gravidanza.

I nati-morti sono, in rapporto al totale dei nati, più numerosi nelle grandi Città che nei piccoli Comuni.

Per le dodici Città che contano più di 100,000 abitanti, e per il complesso dei 69 Comuni capiluoghi di provincia, si ebbero nel triennio 1907-905 i dati che seguono.

**Nati-morti durante gli anni 1907, 1906 e 1905 nei Comuni aventi più di 100,000 abitanti
e nel complesso dei 69 Comuni capiluoghi di provincia**

Prospetto XXVII.

COMUNI	DEI NATI-MORTI COMPARATO AL NUMERO COMPLESSIVO DELLE NASCITE								
	in cifre effettive						in cifre proporzionali nati-morti per 100 nascite (1)		
	Anno 1907		Anno 1906		Anno 1905		Anno 1907	Anno 1906	Anno 1905
	Nati-morti	Totale delle nascite (1)	Nati-morti	Totale delle nascite (1)	Nati-morti	Totale delle nascite (1)			
Napoli	1 175	17 875	1 184	18 298	1 136	17 469	6.57	6.47	6.50
Milano	587	14 920	529	14 309	547	13 958	3.93	3.70	3.92
Roma	792	13 628	743	13 272	770	12 932	5.81	5.60	5.95
Torino	380	7 741	433	7 557	492	7 372	4.91	5.73	6.67
Palermo	453	10 016	356	10 206	338	10 001	4.52	3.49	3.38
Genova	478	6 577	494	6 726	433	6 259	7.27	7.34	6.92
Firenze	251	5 044	207	4 981	191	4 854	4.98	4.16	3.93
Catania	353	5 722	366	5 824	320	5 622	6.17	6.28	5.69
Bologna	143	3 531	152	3 457	152	3 372	4.05	4.40	4.51
Messina	162	4 821	115	4 136	151	4 569	3.36	2.78	3.30
Venezia	187	4 345	159	4 099	192	4 146	4.30	3.88	4.63
Livorno	66	2 648	65	2 572	69	2 505	2.49	2.53	2.75
69 Capiluoghi di pro- vincia.	8 778	170 975	8 507	168 693	8 469	166 105	5.13	5.04	5.10

Mentre nel 1907 si ebbero in tutto il Regno 4.33 nati-morti per ogni 100 nascite, nel complesso dei 69 capiluoghi di provincia se ne ebbero 5.13, in Genova 7.27, in Napoli 6.57, in Catania 6.17 ed in Roma 5.81.

(1) Nati vivi e nati morti.

§ II.

Nati-morti classificati secondo i mesi.

Diamo la distribuzione dei nati-morti per mesi, non solo in cifre effettive, ma anche in rapporto a 12,000 nati-morti, calcolati col solito metodo: supponendo, cioè, che tutti i mesi siano composti di 30 giorni (a).

Numero dei nati-morti nei singoli mesi degli anni 1907, 1906 e 1905.

Prospetto XXVIII.

MESI	NUMERO DEI NATI-MORTI					
	Anno 1907		Anno 1906		Anno 1905	
	Totale	Proporzione mensile su 12 000	Totale	Proporzione mensile su 12 000	Totale	Proporzione mensile su 12 000
Marzo	4 470	1 094	4 356	1 064	4 478	1 065
Aprile	3 988	1 009	3 883	980	3 941	968
Maggio	3 767	922	3 867	944	3 871	921
Giugno	3 483	881	3 515	887	3 626	892
Luglio	3 597	881	3 767	920	3 752	892
Agosto	3 673	899	3 651	892	3 824	909
Settembre	3 524	892	3 676	928	3 732	917
Ottobre	3 746	917	3 836	937	4 048	963
Novembre	3 880	982	3 843	970	3 928	964
Dicembre	4 246	1 039	4 457	1 089	4 512	1 073
Gennaio	5 023	1 230	4 788	1 169	5 181	1 232
Febbraio	4 626	1 254	4 514	1 220	4 571	1 204
TOTALE	48 023	12 000	48 153	12 000	49 461	12 000

I mesi nei quali sono più numerosi i nati-morti sono il gennaio, il febbraio, il marzo ed il dicembre.

(a) Veggansi le spiegazioni date a pag. XIX.

§ III.

**Nati-morti classificati secondo il sesso e secondo la filiazione
legittima od illegittima.**

Distinguendo i nati-morti secondo il sesso e la filiazione legittima od illegittima, abbiamo, per il complesso del Regno in ciascuno degli ultimi tre anni, le cifre seguenti:

**Numero dei nati-morti classificati secondo il sesso e la filiazione
negli anni 1907, 1906 e 1905.**

Prospetto XXIX.

	CIFRE EFFETTIVE			CIFRE PROPORZIONALI a 100 nati-morti			CIFRE PROPORZIONALI a 100 nascite (1)		
	Totale	Maschi	Femmine	Totale	Maschi	Femmine	Totale	Maschi	Femmine
Anno 1907.									
Legittimi	44 500	24 945	19 555	92.66	92.91	92.55	4.23	4.60	3.84
Nati illegittimi e di stato civile ignoto.	3 523	1 904	1 619	7.34	7.09	7.65	5.96	6.23	5.68
TOTALE. . .	48 023	26 849	21 174	100.00	100.00	100.00	4.33	4.69	3.94
Anno 1906.									
Legittimi	44 660	25 012	19 648	92.75	92.90	92.55	4.22	4.58	3.83
Nati illegittimi e di stato civile ignoto.	3 493	1 911	1 582	7.25	7.10	7.45	5.76	6.11	5.39
TOTALE. . .	48 153	26 923	21 230	100.00	100.00	100.00	4.30	4.66	3.92
Anno 1905.									
Legittimi	45 837	25 579	20 258	92.67	92.75	92.57	4.28	4.63	3.90
Nati illegittimi e di stato civile ignoto.	3 624	1 998	1 626	7.33	7.25	7.43	5.80	6.22	5.35
TOTALE. . .	49 461	27 577	21 884	100.00	100.00	100.00	4.36	4.72	3.98

La percentuale dei nati-morti è maggiore fra i nati illegittimi e di stato civile ignoto che fra i legittimi.

Nel prospetto XXX è indicato come si distribuivano fra i diversi compartimenti i nati-morti durante gli anni 1907-1905, avuto riguardo alla legittimità loro.

(1) Nati vivi e nati morti.

COMPARTIMENTI	NUMERO DEI NATI-MORTI														
	ANNO 1907					ANNO 1906					ANNO 1905				
	Totale	Legittimi	Illegittimi e di stato civile ignoto	Per 100 nati-morti		Totale	Legittimi	Illegittimi e di stato civile ignoto	Per 100 nati-morti		Totale	Legittimi	Illegittimi e di stato civile ignoto	Per 100 nati-morti	
				Legittimi	Illegittimi e di stato civile ignoto				Legittimi	Illegittimi e di stato civile ignoto				Legittimi	Illegittimi e di stato civile ignoto
Piemonte	3 566	3 367	199	94.42	5.58	3 719	3 508	211	94.33	5.67	4 061	3 784	277	93.18	6.82
Liguria	1 601	1 440	161	89.94	10.06	1 727	1 548	179	89.64	10.36	1 566	1 416	150	90.42	9.58
Lombardia	6 092	5 792	300	95.08	4.92	5 863	5 609	254	95.67	4.33	6 239	5 958	281	95.50	4.50
Veneto	4 486	4 151	335	92.53	7.47	4 407	4 061	346	92.15	7.85	4 291	3 960	331	92.29	7.71
Emilia	3 879	3 380	499	87.14	12.86	3 639	3 195	444	87.80	12.20	3 717	3 290	427	88.51	11.49
Toscana	3 409	3 116	293	91.41	8.59	3 596	3 299	297	91.74	8.26	3 541	3 230	311	91.22	8.78
Marche	1 569	1 428	141	91.01	8.99	1 608	1 454	154	90.42	9.58	1 613	1 435	178	88.96	11.04
Umbria	1 164	1 024	140	87.97	12.03	1 049	934	115	89.04	10.96	1 071	953	118	88.98	11.02
Lazio	1 957	1 584	373	80.94	19.06	1 968	1 566	402	79.57	20.43	2 073	1 650	423	79.59	20.41
Abruzzi e Molise . .	2 221	2 145	76	96.58	3.42	2 252	2 172	80	96.45	3.55	2 315	2 258	57	97.54	2.46
Campania	5 275	4 984	291	94.48	5.52	5 542	5 221	321	94.21	5.79	5 438	5 131	307	94.35	5.65
Puglie	3 786	3 626	160	95.77	4.23	3 644	3 499	145	96.02	3.98	3 984	3 810	174	95.63	4.37
Basilicata	905	868	37	95.91	4.09	853	819	34	96.01	3.99	887	840	47	94.70	5.30
Calabrie	1 937	1 794	143	92.62	7.38	1 913	1 794	119	93.78	6.22	2 159	2 008	151	93.01	6.99
Sicilia	5 247	4 949	298	94.32	5.68	5 426	5 111	315	94.19	5.81	5 496	5 180	316	94.25	5.75
Sardegna	929	852	77	91.71	8.29	947	870	77	91.87	8.13	1 010	934	76	92.48	7.52
REGNO.	48 023	44 500	3 523	92.66	7.34	48 153	44 660	3 493	92.75	7.25	49 461	45 837	3 624	92.67	7.33

Il compartimento che dà il maggior numero di nati-morti illegittimi in confronto dei legittimi è il Lazio; gli Abruzzi, le Puglie, la Basilicata e la Lombardia sono quelli in cui il numero dei nati-morti illegittimi è minore.

CAPO VI.

PARTI MULTIPLI.

Nell'anno 1907 si registrarono in tutto il Regno 1,084,260 parti semplici (nati e nati-morti) e 12,963 parti multipli.

Diamo le cifre dei parti multipli per il complesso del Regno, con la specificazione delle combinazioni per sesso, durante gli anni dal 1872 al 1907.

Numero dei parti semplici e multipli e sesso dei nati negli anni 1872-1907.

Prospetto XXXI.

ANNI	NUMERO DEI PARTI COMPRESI QUELLI DI NATI MORTI													Parti multipli per 100 parti (nati e nati morti)
	Semplici e multipli	Multipli												
		Totale	Parti doppi			Parti tripli					Parti quadrupli ed oltre (a)			
			Totale	1 maschio e 1 femmina	2 maschi	2 femmine	Totale	2 maschi e 1 femmina	2 femmine e 1 maschio	3 maschi		3 femmine		
1872-76	1 032 241	12 485	12 331	4 404	4 162	3 765	153	46	31	36	40	1	1.21	
1877-81	1 048 269	12 904	12 740	4 587	4 215	3 938	163	51	32	40	40	1	1.23	
1882-86	1 119 643	13 322	13 157	4 757	4 366	4 034	163	50	40	39	34	2	1.19	
1887-91	1 156 674	13 523	13 357	4 872	4 457	4 028	165	45	38	40	42	1	1.17	
1892-96	1 137 976	13 260	13 108	4 791	4 394	3 923	151	40	41	35	35	1	1.17	
1897 . .	1 135 505	13 299	13 124	4 822	4 426	3 876	174	45	49	40	40	1	1.17	
1898 . .	1 102 373	12 602	12 412	4 538	4 068	3 806	189	45	48	45	51	1	1.14	
1899 . .	1 121 084	13 186	12 992	4 853	4 224	3 915	190	52	53	40	45	4	1.18	
1900 . .	1 100 055	12 850	12 701	4 682	4 221	3 798	148	38	39	33	38	1	1.17	
1901 . .	1 090 907	12 930	12 750	4 761	4 218	3 771	180	62	47	36	35	..	1.19	
Anni . . .	1902 . .	1 127 901	13 653	13 459	4 912	4 485	4 062	193	39	56	57	41	1	1.21
	1903 . .	1 075 851	12 770	12 595	4 679	4 218	3 698	174	48	46	33	47	1	1.19
	1904 . .	1 120 856	13 536	13 376	4 859	4 509	4 008	160	48	48	32	32	..	1.21
	1905 . .	1 120 631	13 162	12 976	4 888	4 206	3 882	186	60	48	46	32	..	1.17
	1906 . .	1 105 899	13 085	12 933	4 777	4 314	3 847	147	34	46	36	31	..	1.18
	1907 . .	1 097 223	12 963	12 794	4 656	4 453	3 685	168	49	41	46	32	1	1.18

Quasi costante si è mantenuto, negli anni decorsi dal 1872 al 1907, il numero dei parti multipli e la loro proporzione sul totale dei parti. Nei parti

(a) Nei 36 anni corsi dal 1872 al 1907 si ebbero 43 parti quadrupli ed un parto quintuplo. In 8 dei 43 parti quadrupli si ebbero tutti maschi, in 6 tre maschi ed una femmina, in 14 due maschi e due femmine, in 5 un maschio e tre femmine ed in 10 tutte femmine. Nel parto quintuplo si ebbero 3 maschi e 2 femmine.

multipli i nati di sesso maschile prevalgono su quelli di sesso femminile; nel 1907 nel rapporto di 113.0 maschi per 100 femmine e nel 1906 di 107.4.

Il prospetto XXXII indica la frequenza dei parti multipli nei singoli compartimenti secondo le combinazioni per sesso dei nati, durante l'anno 1907.

Parti multipli e sesso dei nati nel 1907 in ciascun compartimento del Regno.

Prospetto XXXII.

COMPARTIMENTI	NUMERO DEI PARTI COMPRESI QUELLI DI NATI MORTI											Parti multipli per 100 parti (nati e nati-morti)	
	Semplici e multipli	Multipli											
		Totale	Parti doppi				Parti tripli				Parti quadrupli		
			Totale	1 maschio e 1 femmina	2 maschi	2 femmine	Totale	2 maschi e 1 femmina	2 femmine e 1 maschio	3 maschi			3 femmine
Piemonte	89 093	937	924	336	322	266	13	3	3	4	3	..	1.05
Liguria	30 413	310	310	117	101	92	1.02
Lombardia	157 411	1 892	1 865	684	632	549	27	10	8	6	3	..	1.20
Veneto	124 809	1 773	1 739	646	616	477	33	13	11	3	6	1	1.42
Emilia	86 332	1 260	1 246	458	414	374	14	3	5	3	3	..	1.46
Toscana	77 973	1 004	997	360	366	271	7	2	..	4	1	..	1.29
Marche	34 578	496	492	181	183	128	4	2	2	..	1.43
Umbria	21 620	264	261	94	92	75	3	2	1	..	1.22
Lazio	37 874	504	499	199	169	131	5	1	1	1	2	..	1.33
Abruzzi e Molise	45 720	450	443	162	143	138	7	2	1	2	2	..	0.98
Campania	102 982	1 177	1 161	436	384	341	16	4	3	6	3	..	1.14
Puglie	77 098	825	808	299	274	235	17	6	..	7	4	..	1.07
Basilicata	17 271	173	171	53	68	50	2	..	1	..	1	..	1.00
Calabrie	47 561	403	398	116	147	135	5	1	..	4	0.85
Sicilia	118 432	1 192	1 182	424	418	340	10	1	7	1	1	..	1.01
Sardegna	28 056	303	298	91	124	83	5	1	1	3	1.08
REGNO	1 097 223	12 963	12 794	4 656	4 453	3 685	168	49	41	46	32	(a)1	1.18

Il numero maggiore dei parti multipli, in relazione al numero totale dei parti, si ebbe nell'Emilia, nelle Marche, nel Veneto e nel Lazio; il numero minore nelle Calabrie, e, in generale, nelle provincie meridionali, il che si era pure verificato negli anni precedenti.

(a) Tre maschi ed una femmina.

CAPO VII.

MORTI

(esclusi i nati-morti)

§ I.

Numero dei morti in rapporto alla popolazione.

Nel 1907 morirono nel Regno 700.333 individui (esclusi i nati-morti), ossia 20.73 ogni 1000 abitanti. Nel 1906 ne erano morti 696,875 e 730,340 nel 1905, cioè 20.78 e 21.89, rispettivamente, ogni 1000 abitanti. Il prospetto XXXIII dà le cifre dei morti, nei singoli compartimenti, nell'anno 1907 e nei due anni precedenti.

Numero dei morti negli anni 1907, 1906 e 1905, distribuiti per compartimenti,

Prospetto XXXIII.

COMPARTIMENTI	ANNO 1907		ANNO 1906		ANNO 1905	
	Totale dei morti	Morti per 1000 abitanti	Totale dei morti	Morti per 1000 abitanti	Totale dei morti	Morti per 1000 abitanti
Piemonte	64 339	18.74	65 574	19.19	67 582	19.85
Liguria	22 644	19.43	20 905	18.19	22 360	19.72
Lombardia	100 962	22.34	105 323	23.53	103 345	23.30
Veneto	64 883	19.14	61 388	18.34	70 194	21.20
Emilia	51 783	20.57	51 793	20.68	54 098	21.71
Toscana	50 758	19.04	51 763	19.55	52 948	20.12
Marche	21 112	19.67	22 200	20.73	23 508	21.90
Umbria	12 942	18.74	13 016	18.99	14 236	20.90
Lazio	23 575	18.29	23 875	18.82	25 304	20.21
Abruzzi e Molise	28 462	19.49	28 963	19.96	31 629	21.85
Campania	70 630	22.03	70 495	22.06	71 612	22.46
Puglie	49 034	23.89	44 932	22.12	52 113	25.89
Basilicata	12 090	25.73	11 031	23.40	13 142	27.70
Calabrie	29 734	20.98	28 510	20.24	29 924	21.31
Sicilia	80 354	22.46	80 442	22.47	78 509	21.86
Sardegna	17 031	20.13	16 665	19.95	19 836	24.00
REGNO. . .	700 333	20.73	696 875	20.78	730 340	21.89

La mortalità nel 1907 fu più elevata nella Basilicata, nelle Puglie e nella Sicilia; fu più bassa nel Lazio, nel Piemonte e nell' Umbria.

Per le dodici città che contano più di 100,000 abitanti e per il complesso dei 69 Comuni capiluoghi di provincia si ebbero i dati seguenti:

Morti durante gli anni 1907, 1906 e 1905 nei Comuni aventi più di 100,000 abitanti e nel complesso dei 69 Comuni capiluoghi di provincia.

Prospetto XXXIV.

COMUNI	NUMERO DEI MORTI					COMUNI	NUMERO DEI MORTI				
	Cifre effettive		su 1000 abitanti				Cifre effettive		su 1000 abitanti		
	1907	1906	1907	1906	1905		1907	1906	1907	1906	1905
Napoli. . .	14 469	14 818	24.45	25.30	24.99	Catania.	3 855	3 968	23.86	24.67	23.75
Milano. . .	11 318	11 451	19.93	20.80	21.15	Bologna.	3 379	3 257	20.95	20.63	22.51
Roma. . .	9 964	9 960	18.84	19.30	21.21	Messina.	3 474	3 324	21.65	20.85	22.99
Torino. . .	7 140	6 971	19.62	19.47	20.39	Venezia.	3 490	3 479	22.01	22.17	27.39
Palermo. .	6 767	6 511	21.43	20.67	21.31	Livorno.	2 028	2 169	19.10	20.84	21.85
Genova. . .	5 894	5 211	21.90	19.79	22.05						
Firenze. . .	5 037	5 051	22.61	23.05	23.42	69 Capiluoghi di provincia.	134 631	131 728	22.32	22.17	23.39

Nelle grandi Città, la mortalità generale è alquanto più alta che nel resto del Regno. Infatti, nel 1907 si ebbero, complessivamente, 20.73 morti ogni 1000 abitanti e nei 69 Comuni capiluoghi di provincia 22.32, con dei massimi di 24.45 in Napoli e 23.86 in Catania; e dei minimi di 18.84 in Roma, di 19.10 in Livorno, di 19.62 in Torino e di 19.93 in Milano. Notisi però che queste cifre riguardano tutti i casi di morte avvenuti nel Comune, compresi quelli di persone che vi si trovavano occasionalmente, ed è noto che le Città più popolose sono sede dei più importanti ospedali civili e militari e di altre case di ricovero che servono anche per l'assistenza di persone dimoranti in Comuni finitimi.

§ II.

Numero dei morti paragonato a quello dei nati

Il numero dei morti è ogni anno inferiore a quello dei nati, e questa differenza produce un continuo aumento naturale della popolazione, poichè una parte soltanto della eccedenza viene assorbita dall'emigrazione per l'estero.

Il numero dei morti ragguagliato a 100 nati è stato di 66 nel 1907, di 65 nel 1906 e di 67 nel 1905.

Vediamo le proporzioni particolari per ciascun compartimento negli anni 1907, 1906 e 1905.

Numero dei morti negli anni 1907, 1906 e 1905 in rapporto a quello dei nati in ciascun compartimento

Prospetto XXXV.

COMPARTIMENTI	NUMERO DEI MORTI (esclusi i nati-morti)								
	Per 100 nascite			Maschi morti per 100 nascite maschili			Femmine morte per 100 nascite femminili		
	1907	1906	1905	1907	1906	1905	1907	1906	1905
Piemonte	74	74	74	74	74	74	75	74	74
Liguria	78	70	76	78	70	77	77	69	76
Lombardia	66	69	68	66	69	68	66	69	68
Veneto	53	51	60	53	50	59	53	51	60
Emilia	62	63	65	62	63	65	61	62	65
Toscana	67	67	69	68	68	69	67	66	68
Marche	63	65	68	62	64	65	64	66	70
Umbria	62	63	70	62	64	70	63	62	71
Lazio	65	66	69	65	66	71	64	65	68
Abruzzi e Molise	65	62	65	61	59	62	68	65	68
Campania	71	69	69	70	67	67	73	71	72
Puglie	66	60	69	64	59	69	69	62	69
Basilicata	73	66	79	69	64	75	77	69	83
Calabria	65	63	60	60	58	56	70	68	65
Sicilia	70	70	64	68	68	62	73	73	67
Sardegna	62	62	76	61	62	76	64	62	76
REGNO . . .	66	65	67	65	64	66	67	66	68

Il numero dei morti in rapporto a quello dei nati fu maggiore nel 1907 nella Liguria, nel Piemonte, nella Basilicata, nella Campania e nella Sicilia; le quote minori di morti su 100 nati si ebbero invece nel Veneto, nell'Emilia, nell'Umbria e nella Sardegna.

§ III.

Morti classificati secondo i mesi.

L'influenza delle stagioni sulla mortalità si rileva dal prospetto seguente, in cui le proporzioni sono calcolate a 12,000 morti, supposto ogni mese formato di 30 giorni (1).

Numero dei morti nei singoli mesi degli anni 1907, 1906 e 1905.

Prospetto XXXVI.

MESI	NUMERO DEI MORTI (esclusi i nati-morti)					
	ANNO 1907		ANNO 1906		ANNO 1905	
	Totale	Su 12000 morti	Totale	Su 12000 morti	Totale	Su 12000 morti
Marzo	74 823	1 255	63 646	1 074	67 030	1 080
Aprile	62 357	1 081	59 318	1 034	53 094	884
Maggio	50 938	854	52 779	891	50 684	816
Giugno	46 244	802	51 036	890	48 454	806
Luglio	53 224	893	60 709	1 025	70 362	1 133
Agosto	58 081	974	63 429	1 071	67 633	1 089
Settembre	49 701	861	55 591	970	57 210	952
Ottobre	47 847	803	49 573	837	58 544	943
Novembre	51 894	900	48 281	842	51 230	853
Dicembre	57 267	961	60 646	1 023	57 588	923
Gennaio	72 980	1 224	66 894	1 129	76 629	1 234
Febbraio	74 977	1 362	64 973	1 214	72 182	1 287
ANNO . . .	700 333	12 000	696 875	12 000	730 340	12 000

La mortalità è alta dal dicembre al marzo, e poi scema fino al giugno; si accentua nuovamente nei due successivi mesi dell'estate, rimanendo però al disotto dei massimi invernali, e si fa più mite nei due primi mesi dell'autunno.

(1) Veggansi le spiegazioni date a pag. XIX.

§ IV.

Morti classificati secondo il sesso e secondo l'età.

I morti nell'anno 1907 si ripartivano in 354,109 maschi e in 346,224 femmine. Ogni 100 femmine si ebbero 102 morti maschi; negli anni 1906 e 1905 tale rapporto era stato di 103. (1)

Diamo nel prospetto XXXVII la classificazione dei morti per sesso e per età, di anno in anno fino al 5° anno, e per gruppi di cinque in cinque anni pel rimanente della scala, secondo le osservazioni fatte nel periodo 1890-1906 e nell'anno 1907.

Nel 1907 di cento morti di qualsiasi età, la metà circa (50.49) non oltrepassarono il 30° anno; 27.21 avevano più di 30 anni, ma non più di 70, e 22,30 erano di oltre 70 anni. Dei 165,623 morti in età non superiore a un anno, (23,69 su cento), 63,775 (maschi 34,673 e femmine 29,102) non oltrepassarono il primo mese. Se confrontiamo le cifre dell'anno 1907 con quelle di anni antecedenti, troviamo che è venuto scemando il numero dei morti nell'età infantile, mentre è cresciuto quello dei morti nell'età senile.

Infatti, se si raggruppano i morti fra il 1872 e il 1907 per quinquenni di osservazione in quattro classi d'età, cioè dalla nascita a non oltre 5 anni, da oltre 5 anni a non oltre 40, da oltre 40 a non oltre 70 e da oltre 70 in su, si formano le serie indicate nel prospetto XXXVIII.

L'età mediana dei morti, cioè quell'età al di sopra e al di sotto della quale si trova una cifra eguale dei morti in un anno, nel 1872 era calcolata a 6 anni, nel 1882 a 6 anni e mezzo, nel 1892 a 15 anni e nel 1907 a 29 anni.

Nel primo anno di età muore un numero di maschi molto maggiore di quello delle femmine (116 maschi per 100 femmine nell'anno 1907); poi le cifre dei due sessi si pareggiano, anzi da 4 anni a 45 anni vi sono fra i morti più femmine che maschi. Dopo il 45° e fino al 70° anno avviene il fatto opposto, e nelle estreme età ritorna a prevalere per numero di morti il sesso femminile.

(1) Il rapporto fra i due sessi nel numero dei morti è variato dal 1865 in poi come appresso: morti maschi per 100 femmine 1865-69, 106,2; 1870-79, 105,9; 1880-89, 103,1; 1890-99, 102,9; 1900-907, 102,7. La proporzione dei maschi fra i morti è scemata sia per effetto della cresciuta emigrazione per l'estero, sia per la forte diminuzione avvenuta nella mortalità infantile, la quale colpisce di preferenza il sesso maschile. In piccola parte vi ha pure contribuito il fatto che nelle stesse serie di anni la proporzione dei maschi su 100 femmine nelle nascite è diminuita. (Veggasi la nota (1) a pag. XXXIV).

Numero dei morti nel periodo 1890-1906 e nell'anno 1907, classificati per sesso e per età

Prospetto XXXVII.

MORTI IN ETÀ	CIFRE EFFETTIVE						CIFRE PROPORZIONALI			
	ANNO 1907			PERIODO 1890-1906			Anno 1907		Periodo 1890-1906	
	Maschi	Femm.	Totale	Maschi	Femmine	Totale	Per 100 morti	Maschi per 100 femmine	Per 100 morti	Maschi per 100 femmine
Non superiore a 1 anno (a)	89 093	76 530	165 623	1 738 715	1 485 294	3 224 009	23.69	116	25.43	117
Da oltre 1 anno a 2 anni	30 504	29 555	60 059	631 504	621 495	1 252 999	8.59	103	9.88	102
» » 2 anni a 3 »	12 301	12 345	24 646	265 764	266 275	532 039	3.53	100	4.20	100
» » 3 » 4 »	6 691	6 513	13 204	146 464	146 063	292 527	1.89	103	2.31	100
» » 4 » 5 »	4 357	4 573	8 930	97 146	100 260	197 406	1.28	95	1.56	97
» » 5 » 10 »	9 808	10 168	19 976	210 605	220 750	431 355	2.85	96	3.40	95
» » 10 » 15 »	5 068	6 098	11 166	95 386	112 506	207 892	1.60	83	1.64	85
» » 15 » 20 »	6 806	8 472	15 278	119 020	144 093	263 113	2.19	80	2.07	83
» » 20 » 25 »	8 635	9 722	18 357	157 513	160 395	317 908	2.63	89	2.51	98
» » 25 » 30 »	6 873	8 758	15 631	126 371	153 527	279 898	2.24	78	2.21	82
» » 30 » 35 »	6 601	8 295	14 896	119 413	150 113	269 526	2.13	80	2.13	80
» » 35 » 40 »	6 703	7 747	14 450	122 623	145 711	268 334	2.07	87	2.12	84
» » 40 » 45 »	8 149	8 163	16 312	144 506	147 946	292 452	2.33	100	2.31	98
» » 45 » 50 »	9 146	7 729	16 875	161 470	137 656	299 126	2.41	118	2.36	117
» » 50 » 55 »	11 454	9 831	21 285	207 098	177 659	384 757	3.04	117	3.03	117
» » 55 » 60 »	13 747	12 131	25 878	230 776	199 641	430 417	3.70	113	3.39	116
» » 60 » 65 »	19 290	18 053	37 343	317 729	309 124	626 853	5.34	107	4.94	103
» » 65 » 70 »	21 826	21 452	43 278	352 389	349 739	702 128	6.19	102	5.54	101
» » 70 » 75 »	26 289	26 999	53 288	429 375	450 084	879 459	7.62	97	6.94	95
» » 75 » 80 »	23 142	23 563	46 705	365 745	362 723	728 468	6.68	98	5.75	101
» » 80 » 85 »	17 866	18 786	36 652	259 600	269 297	528 897	5.24	95	4.17	96
» » 85 » 90 »	7 334	7 915	15 249	99 275	101 135	200 410	2.18	93	1.58	98
» » 90 » 95 »	1 489	1 888	3 377				0.48	79		
» » 95 » 100 »	290	364	654	29 901	37 430	67 331	0.09	80	0.53	80
Al disopra di 100 anni	15	46	61				0.01	33		
Età ignota	632	523	1 160	8 547	7 717	16 264
TOTALE	354 109	346 224	700 333	6 436 935	6 256 633	12 693 568	100.00	102	100.00	103

(a) Cioè dalla nascita fino ai 365 giorni inclusivi.

**Morti nei quinquenni corsi dal 1872 al 1906 e nell'anno 1907
classificati per gruppi di età.**

Prospetto XXXVIII.

GRUPPI DI ETÀ	QUINQUENNI						ANNO
	1872-76	1877-81	1882-86	1887-91	1892-96	1897-1901	1902-1906

Cifre effettive.

Dalla nascita a non oltre 5 anni. . . .	1 960 509	1 916 191	1 915 481	1 904 822	1 754 451	1 519 134	1 479 464	272 462
Da oltre 5 anni a non oltre 40.	808 637	751 395	716 720	669 814	638 586	578 267	562 959	109 754
» 40 » 70	857 084	888 345	805 520	816 550	822 543	791 147	793 595	160 971
» 70 in su	480 909	535 195	554 420	613 092	676 722	722 531	748 010	155 986
Età ignota	1 166	1 096	1 562	4 451	5 504	4 134	5 283	1 160
TOTALE	4 108 305	4 092 222	3 993 703	4 008 729	3 897 806	3 615 213	3 589 311	700 333

Cifre proporzionali a 100 del totale (esclusi i morti d'età ignota).

Dalla nascita a non oltre 5 anni. . . .	48	47	48	48	45	42	41	39
Da oltre 5 anni a non oltre 40.	19	18	18	17	17	16	16	16
» 40 » 70	21	22	20	20	21	22	22	23
» 70 in su	12	13	14	15	17	20	21	22
TOTALE	100	100	100	100	100	100	100	100

§ V.

Morti nel Regno da 15 anni in su, classificati secondo lo stato civile ed il sesso in rapporto all'età.

Per poter determinare l'influenza che esercita lo stato civile sulla mortalità, occorrerebbe poter confrontare le cifre dei morti con quelle dei viventi coetanei dello stesso sesso e stato civile; ma quest'ultima notizia si può ricavare soltanto dal censimento, che è di data ormai arretrata. E perciò ci siamo limitati a dare nel prospetto XXXIX le cifre effettive dei morti nel Regno da 15 anni in su, classificati secondo lo stato civile ed il sesso in rapporto all'età, nel periodo 1901-1906 e nell'anno 1907; e nel prospetto XL, a calcolare le proporzioni dei morti, divisi per sesso e per stato civile, su 100 morti in età superiore a 15 anni compiuti, non computando quelli di stato civile ignoto.

**Morti nel Regno da 15 anni in su, classificati secondo il sesso e lo stato civile
in rapporto all'età.**

Prospetto XXXIX.

ETÀ DEI MORTI	C I F R E E F F E T T I V E										
	Celibi		Coniugati		Vedovi		Stato civile ignoto		Totale		
	Maschi	Femm.	Maschi	Femm.	Maschi	Femm.	Ma- schi	Fem- mine	Maschi	Femmine	In complesso
Periodo 1901-1906.											
Da oltre 15 anni a 21	52 072	56 321	296	4 496	8	88	72	90	52 448	60 995	113 443
» 21 » 25	39 140	26 547	3 491	19 832	92	350	322	17	43 045	46 907	89 952
» 25 » 30	27 099	16 756	15 500	34 920	443	1 002	384	247	43 426	52 925	96 351
» 30 » 35	15 127	10 012	23 177	37 081	932	1 681	448	208	39 684	45 992	85 676
» 35 » 40	11 462	7 873	28 584	37 885	1 534	2 608	442	224	42 022	48 590	90 612
» 40 » 45	10 618	7 686	35 673	36 933	2 417	4 394	565	307	49 273	49 370	98 643
» 45 » 50	9 597	7 222	41 186	32 523	3 777	6 517	541	262	55 401	46 524	101 925
» 50 » 55	11 403	8 682	52 680	37 985	6 632	12 512	699	351	71 464	59 530	130 994
» 55 » 60	12 083	9 525	58 642	40 303	10 476	20 183	631	338	81 832	70 349	152 181
» 60 » 65	15 709	14 096	75 967	49 696	20 096	42 799	938	665	112 710	107 256	219 966
» 65 » 70	15 569	15 002	78 073	45 517	31 503	63 531	846	519	125 991	124 619	250 610
» 70 » 75	16 660	18 540	81 044	40 607	52 769	97 041	1 133	820	151 606	157 008	308 614
» 75 » 80	14 201	15 947	60 441	24 432	64 056	98 746	941	696	139 639	139 821	279 460
» 80 » 85	9 503	12 118	33 996	11 389	58 728	82 199	797	638	103 024	106 344	209 368
» 85 » 90	3 378	4 544	9 622	2 356	24 114	31 427	286	232	37 399	38 559	75 958
» 90 in su . . .	983	1 793	2 020	568	7 487	11 135	140	101	10 630	13 597	24 227
Età ignota	102	213	296	257	139	316	2 734	2 136	3 331	2 922	6 253
TOTALE . . .	264 766	232 877	600 688	456 830	285 252	476 579	11 919	8 012	162 625	174 298	2 336 923

Anno 1907.											
Da oltre 15 anni a 18	3 608	4 768	2	51	..	1	3 610	4 820	8 430
» 18 » 21	4 900	4 835	42	676	3	12	11	5	4 956	5 528	10 484
» 21 » 25	6 212	4 333	619	3 433	10	52	34	2	6 875	7 846	14 721
» 25 » 30	4 247	2 816	2 497	5 750	69	159	60	33	6 873	8 758	15 631
» 30 » 35	2 547	1 734	3 841	6 267	151	268	62	26	6 601	8 295	14 896
» 35 » 40	1 774	1 385	4 631	5 944	228	398	70	20	6 703	7 747	14 450
» 40 » 45	1 818	1 290	5 856	6 131	380	706	95	36	8 149	8 163	16 312
» 45 » 50	1 693	1 219	6 788	5 394	580	1 086	85	30	9 146	7 729	16 875
» 50 » 55	1 885	1 463	8 437	6 332	1 032	1 985	100	51	11 454	9 831	21 285
» 55 » 60	2 065	1 658	9 827	7 018	1 747	3 394	108	61	13 747	12 131	25 878
» 60 » 65	2 698	2 340	13 094	8 663	3 352	6 954	146	96	19 290	18 053	37 343
» 65 » 70	2 760	2 496	13 577	8 106	5 339	10 754	150	96	21 826	21 452	43 278
» 70 » 75	2 870	3 169	14 342	7 198	8 894	16 499	183	133	26 289	26 999	53 288
» 75 » 80	2 439	2 654	10 177	4 233	10 337	16 557	129	119	23 142	23 563	46 705
» 80 » 85	1 640	2 128	6 005	1 939	10 092	14 617	129	102	17 866	18 786	36 652
» 85 » 90	663	905	1 853	495	4 785	6 464	33	51	7 334	7 915	15 249
» 90 » 95	163	226	267	89	1 032	1 561	22	12	1 489	1 888	3 377
» 95 » 100	28	25	46	16	211	321	5	2	290	364	654
Al disopra di 100 . .	3	6	2	..	9	39	1	1	15	46	61
Età ignota	36	38	59	52	22	63	513	375	632	523	1 160
TOTALE . . .	44 054	39 488	101 962	77 787	48 333	81 890	1 938	1 277	196 287	200 442	396 729

Dal prospetto XL si rileva che le proporzioni più alte dei morti celibi si osservano nel Lazio (il che si spiega facilmente data la composizione della popolazione di Roma per sesso, età e stato civile, contandovisi, oltre a molti sacerdoti, buon numero di operai avventizi, militari e impiegati celibi), nella Liguria e nella Sardegna; le più basse negli Abruzzi e nella Basilicata.

Morti in età da 15 anni compiuti in su, classificati secondo il sesso e lo stato civile e distribuiti per compartimenti, negli anni 1907 e 1906.

Prospetto XL.

COMPARTIMENTI	ANNO 1907						ANNO 1906					
	Maschi			Femmine			Maschi			Femmine		
	Celibi	Coniugati	Vedovi	Nubili	Coniugate	Vedove	Celibi	Coniugati	Vedovi	Nubili	Coniugate	Vedove

CIFRE PROPORZIONALI A 100 MORTI DELLO STESSO SESSO

Piemonte	24	51	25	23	36	41	24	50	26	23	36	41
Liguria	28	49	23	23	36	41	27	49	24	24	36	40
Lombardia	23	52	25	21	40	39	23	52	25	22	39	39
Veneto	22	53	25	20	39	41	22	52	26	19	38	43
Emilia	24	49	27	19	39	42	24	48	28	20	39	41
Toscana	23	49	28	18	42	40	23	48	29	18	41	41
Marche	20	51	29	19	38	43	19	53	28	20	37	43
Umbria	24	48	28	20	40	40	25	46	29	20	39	41
Lazio	28	49	23	20	40	40	28	49	23	22	38	40
Abruzzi e Molise	16	56	28	14	44	42	16	55	29	14	44	42
Campania	22	54	24	20	40	40	23	54	23	21	39	40
Puglie	20	59	21	19	40	41	21	60	19	19	41	40
Basilicata	17	59	24	15	38	47	16	63	21	16	38	46
Calabrie	19	57	24	19	38	43	20	57	23	20	38	42
Sicilia	22	57	21	19	38	43	22	58	20	20	37	43
Sardegna	27	52	21	21	38	41	26	53	21	20	39	41
REGNO	23	52	25	20	39	41	23	52	25	20	39	41

§ VI.

Quozienti di mortalità dei bambini nei primi cinque anni di età, calcolati per ciascun anno del periodo 1890-1907.

Nel prospetto XLI (A) si è calcolata la mortalità e la sopravvivenza dei bambini nei primi cinque anni di età, partendo non dalle cifre dei viventi per età, ma da quelle dei nati e rispettivamente dei superstiti alla fine del dodicesimo mese, del secondo, del terzo e del quarto anno dalla nascita.

Per determinare con esattezza quanti bambini nati in ciascun anno dal 1890 in poi sono morti prima di avere compiuto uno o due o tre o quattro o cinque anni d'età, converrebbe avere la classificazione dei morti non solo per anni d'età, ma anche per anni di nascita; giacchè non tutti i morti nei primi 365

giorni dalla nascita, fra il 1° gennaio e il 31 dicembre 1907, per esempio, erano nati nell'anno stesso, ma una parte di essi (un quarto circa), si componeva di nati nel 1906; e similmente, i morti di oltre un anno, ma non oltre due anni nel 1907 non erano tutti nati nel 1906, ma quasi la metà provenivano dai nati nel 1905 e così via dicendo. In mancanza di questo doppio elemento di calcolo ci siamo limitati a fare la semisomma dei nati in due anni consecutivi per avere approssimativamente all'inizio di ciascun anno la generazione da cui provenivano i morti di non oltre un anno. Sottraendo, per esempio, dalla semisomma dei nati nel 1890 e 1891 il numero dei morti di non oltre un anno di età nel 1891 si è ottenuto il numero approssimativo dei superstiti alla fine del primo anno di età (nel 1892), fatta astrazione dal movimento d'emigrazione all'estero che in queste prime età è molto piccolo. Dal numero dei superstiti si è sottratto quello dei morti di oltre 1 e non oltre 2 anni di età (nel 1892) ottenendosi così il numero dei superstiti a 2 anni (nel 1893) e continuando collo stesso procedimento, si sono ottenuti i superstiti a 3 e a 4 anni d'età di quella prima schiera di nati. In modo analogo si sono calcolate le cifre dei superstiti a 1, 2, 3 e 4 anni, dei nati nel 1892, 1893, ecc.

Nello stesso prospetto (B) furono calcolati i coefficienti di probabilità di morte per ciascuno dei primi cinque anni d'età, confrontando il numero dei morti di non oltre un anno colla generazione dei nati da cui provenivano, quello dei morti da 1 a non oltre 2 anni coi bambini di un anno, e così di seguito fino al 5° anno compiuto. Nell'ultima colonna è calcolata la mortalità dalla nascita a 5 anni compiuti confrontando il totale dei morti di non oltre 5 anni di età colla somma dei viventi che all'inizio dell'anno considerato non avevano ancora superato il quarto anno. (1)

La mortalità infantile è in sensibile diminuzione: il che dimostra come siano migliorate, in breve volgere di anni, le condizioni igieniche e sanitarie del Paese. Ogni 1000 bambini che non avevano oltrepassato il 1° anno di età, ne morirono 192 nel 1890 e 155 nel 1907; ed ogni 1000 fanciulli che non avevano oltrepassato il 5° anno ne morirono, rispettivamente, 85 e 62 nei due anni indicati. (2)

(1) Nel volume che riguarda il movimento della popolazione secondo gli atti di stato civile per l'anno 1905, si sono date le tavole di mortalità e di sopravvivenza alle singole età, per ciascun compartimento e pel Regno, costrutte in base alle classificazioni per età dei viventi al 1° gennaio 1901 e dei morti nell'ottennio 1897-904. Non si è creduto opportuno di rifare in questo volume i calcoli per tutte le età tenendo conto delle osservazioni sui morti nei tre anni 1905, 1906 e 1907, ma si è presa in esame soltanto la mortalità infantile, la quale presenta maggiori variazioni da un anno all'altro.

(2) La diminuzione è anche più evidente se risaliamo più indietro coll'osservazione. Infatti, nel quinquennio 1877-81, su 1000 nati vivi ne morirono di non oltre 1 anno d'età 206,9, nel quinquennio 1882-86 196,8 e nel quinquennio 1887-91 192,6; così pure, morirono di non oltre 5 anni, su 1000 coetanei, 98,2 nel primo quinquennio, 94,0 nel secondo e 87,7 nel terzo.

Mortalità dei bambini d' ambo i sessi nei primi cinque anni di età, dal 1890 al 1907.

A. — CIFRE EFFETTIVE DEI NATI, DEI SUPERSTITI A 1, A 2, A 3 E A 4 ANNI, E DEI MORTI ENTRO GLI STESSI LIMITI D' ETÀ, IN CIASCUN ANNO SOLARE.

Prospetto XLI.

ANNI di osservazione	NATI vivi	SEMI-SOMMA dei nati in due anni consecutivi	MORTI di non oltre 1 anno	BAMBINI di 1 anno	MORTI da 1 a non oltre 2 anni	BAMBINI di 2 anni	MORTI da 2 a non oltre 3 anni	BAMBINI di 3 anni	MORTI da 3 a non oltre 4 anni	BAMBINI di 4 anni	MORTI da 4 a non oltre 5 anni
1885.	1 125 976
1886.	1 086 960	1 106 465	217 504
1887.	1 152 906	1 119 933	222 994	838 961	89 793
1888.	1 119 563	1 136 234	223 548	896 939	89 910	799 168	38 196
1889.	1 149 197	1 134 380	211 810	912 686	84 903	807 029	37 276	760 972	19 841
1890.	1 083 103	1 116 150	214 779	922 570	85 963	827 783	37 194	769 753	20 949	741 131	13 417
1891.	1 132 139	1 107 621	208 069	901 371	88 672	836 607	39 669	790 589	22 392	748 804	14 827
1892.	1 110 573	1 121 356	206 684	899 552	81 559	812 699	35 807	796 938	21 157	768 197	14 475
1893.	1 126 296	1 118 434	201 799	914 672	80 773	817 993	35 388	776 892	20 886	775 781	15 021
1894.	1 102 935	1 114 615	204 623	916 635	78 182	833 899	33 416	782 605	19 541	756 006	13 410
1895.	1 092 102	1 097 518	205 505	909 992	81 741	833 453	36 351	800 483	19 305	763 064	13 095
1896.	1 095 503	1 093 803	194 152	892 013	76 955	828 251	33 921	802 102	18 460	781 178	12 245
1897.	1 101 848	1 098 677	180 804	899 651	68 128	815 058	29 068	794 330	15 830	783 642	11 016
1898.	1 070 074	1 085 961	183 460	917 873	73 092	831 523	30 526	785 990	16 088	778 500	10 933
1899.	1 088 558	1 079 316	168 244	902 501	66 018	844 781	28 807	800 997	15 713	769 902	10 952
1900.	1 067 376	1 077 967	185 823	911 072	73 218	836 483	31 649	815 974	16 803	785 284	10 926
1901.	1 057 763	1 062 569	175 855	892 144	64 828	837 854	27 092	804 834	14 451	799 171	9 780
1902.	1 093 074	1 075 419	187 816	886 714	69 767	827 316	29 972	810 762	15 905	790 383	10 321
1903.	1 042 090	1 037 582	179 109	887 603	68 319	816 947	26 510	797 344	14 688	794 857	10 079
1904.	1 085 431	1 063 761	174 810	888 473	62 853	819 284	25 314	790 437	13 152	782 656	9 140
1905.	1 084 518	1 084 975	180 204	888 951	66 947	825 620	25 485	793 970	13 391	777 285	8 728
1906.	1 070 978	1 077 748	172 273	904 771	65 934	822 004	25 870	800 135	13 816	780 579	9 011
1907.	1 062 333	1 066 656	165 623	905 475	60 059	838 787	24 646	796 134	13 204	786 319	8 930

B. — CONFRONTO DEL NUMERO DEI MORTI IN CIASCUN ANNO SOLARE COL NUMERO DEI NATI E DEI SUPERSTITI DAI QUALI ESSI PROVENIVANO,

ANNI	COEFFICIENTI DI PROBABILITÀ DI MORTE PER 1000 BAMBINI delle sotto indicate classi di età					MORTI dalla nascita a 5 anni compiuti su 1000 coetanei
	Dalla nascita a 1 anno	Da oltre 1 a 2 anni	Da oltre 2 a 3 anni	Da oltre 3 a 4 anni	Da oltre 4 a 5 anni	
1890	192.43	93.18	44.93	27.22	18.10	85.05
1891	187.85	98.37	47.42	28.27	19.80	85.21
1892	184.32	90.67	44.06	26.55	18.84	81.77
1893	180.43	88.31	43.26	26.88	19.36	80.36
1894	183.58	85.29	40.07	24.97	17.74	79.29
1895	187.25	89.83	43.35	24.12	17.16	80.73
1896	177.50	86.27	40.95	23.01	15.67	76.35
1897	164.57	75.73	35.66	19.93	14.06	69.42
1898	168.94	79.63	36.71	20.47	14.08	71.40
1899	155.88	73.15	34.10	19.62	14.23	65.89
1900	172.38	80.36	37.84	20.59	13.91	71.93
1901	165.50	72.67	32.33	17.96	12.24	66.42
1902	174.64	78.68	36.23	19.62	13.06	71.47
1903	167.77	76.97	32.45	18.42	12.68	68.44
1904	164.33	70.74	30.90	16.64	11.68	65.66
1905	166.09	75.31	30.87	16.87	11.23	67.44
1906	159.85	72.93	31.47	17.27	11.54	65.44
1907	155.27	66.33	29.38	16.59	11.36	62.02

§ VII.

**Morti nei primi cinque anni di età, classificati secondo la filiazione
legittima od illegittima.**

I bambini morti prima di aver compiuto il quinto anno di età furono divisi secondo che erano di nascita legittima od illegittima; in questa seconda categoria sono stati compresi tutti gli esposti. La tavola X a pag. 66 dà queste notizie per l'anno 1907, separatamente per ciascun compartimento. Qui appresso riassumiamo pel complesso del Regno le cifre concernenti gli anni 1907, 1906 e 1905.

**Numero dei morti nei primi cinque anni d'età, classificati secondo il sesso e la filiazione
legittima od illegittima.**

Prospetto XLII.

ETÀ	ANNO 1907				ANNO 1906				ANNO 1905			
	Legittimi		Illegittimi		Legittimi		Illegittimi		Legittimi		Illegittimi	
	Maschi	Femm.	Maschi	Femm.	Maschi	Femm.	Maschi	Femm.	Maschi	Femm.	Maschi	Femm.
Non oltre 1 mese.	31 484	26 319	3 189	2 783	32 054	25 689	3 189	3 025	33 558	27 786	3 384	2 838
Oltre 1 a non oltre 12 mesi.	50 971	43 895	3 449	3 533	53 948	46 871	3 663	3 884	56 194	48 967	3 691	3 791
Oltre 1 anno a 2 com.	29 279	23 256	1 225	1 299	31 817	31 854	1 326	1 487	32 214	31 769	1 446	1 518
» 2 » 3 »	11 853	11 914	448	484	12 453	12 417	495	505	12 258	12 287	454	486
» 3 » 4 »	6 499	6 270	192	243	6 759	6 601	236	220	6 421	6 573	200	197
» 4 » 5 »	4 247	4 426	110	147	4 934	4 432	130	115	4 180	4 276	137	135
TOTALE . .	134 333	121 077	8 613	8 439	141 365	127 364	8 989	9 236	144 825	131 658	9 312	8 960

Le variazioni determinate dalle legittimazioni dello stato civile dei fanciulli rendono meno esatte le deduzioni che emergono confrontando la mortalità dei bambini legittimi con quella degli illegittimi; poichè i bambini morti dopo essere stati legittimati sono classificati fra i legittimi, mentre nella statistica dei nati erano stati iscritti tra gli illegittimi. Le cause di errore aumentano a misura che ci discostiamo dall'anno di nascita. Per queste considerazioni, nel prospetto XLIII, ci siamo limitati a ragguagliare i bambini morti nel primo anno d'età, divisi in legittimi ed illegittimi, a 100 nati delle due categorie, per ciascun compartimento, negli anni 1907, 1906 e 1905.

La mortalità dei bambini illegittimi varia molto da un compartimento all'altro. Per esempio, nel 1907, per 100 nati illegittimi ne morirono prima di aver compiuto un anno negli Abruzzi 37, nelle Calabrie e nella Sicilia 35, nella Lombardia 33, nel Piemonte 30 e nella Liguria 29; mentre nel Lazio e nella Sardegna ne morirono soltanto 16, nel Veneto e nell'Emilia 17, nella Toscana e nelle Marche 19.

Le considerazioni fatte nell'espone i risultati delle indagini statistiche sui nati illegittimi, spiegano, almeno in parte, queste differenze. In Piemonte, in Lombardia e nelle Calabrie, la natività illegittima è bassa e i nati illegittimi sono quasi tutti abbandonati dai genitori ed allevati a spese della carità pubblica. Al contrario, nel Lazio, nell'Umbria, nelle Marche e nelle Romagne, la natività illegittima è alta, ma una gran parte degli illegittimi sono riconosciuti dai genitori ed allevati in famiglia. Parecchi fra questi possono essere stati legittimati qualche mese dopo la nascita per matrimonio dei genitori, e in caso di morte essere stati registrati come legittimi. Ciò fa sì che in alcuni anni la mortalità degli illegittimi vi appaia eguale, e talvolta persino inferiore, a quella dei bambini legittimi.

Bambini legittimi ed illegittimi morti nel primo anno di età durante gli anni 1907, 1906 e 1905.

Prospetto XLIII.

Compartimenti	SU 100 NATI VIVI NE MORIRONO NEL 1° ANNO D' ETÀ																				
	Nel 1907							Nel 1906						Nel 1905							
	Fra i legittimi				Fra gli illegittimi ed esposti			Fra i legittimi			Fra gli illegittimi ed esposti			Fra i legittimi			Fra gli illegittimi ed esposti				
	Maschi	Femmine	In complesso	Di cui nel 1° mese	Maschi	Femmine	In complesso	Di cui nel 1° mese	Maschi	Femmine	In complesso	Maschi	Femmine	In complesso	Maschi	Femmine	In complesso	Maschi	Femmine	In complesso	
Piemonte . . .	15	12	14	5.7	32	28	30	13.7	16	14	15	36	32	34	16	14	15	34	33	34	
Liguria. . .	14	12	13	5.0	27	32	29	14.9	13	12	13	22	23	22	15	13	14	28	25	26	
Lombardia . .	18	16	17	5.8	35	32	33	12.7	20	18	19	33	29	31	20	17	19	31	25	28	
Veneto . . .	15	13	14	6.4	17	17	17	8.0	14	13	13	21	18	19	17	15	16	20	18	19	
Emilia . . .	17	15	16	8.0	18	16	17	8.8	18	16	17	19	19	19	19	17	18	21	19	20	
Toscana . . .	14	12	13	6.5	18	19	19	10.3	15	13	14	19	22	21	15	13	14	20	17	19	
Marche . . .	15	14	15	7.9	18	19	19	10.4	16	15	15	19	19	19	17	16	16	18	17	18	
Umbria. . .	14	13	14	6.2	20	22	21	11.7	17	14	15	22	22	22	16	16	16	23	20	21	
Lazio. . . .	13	12	13	5.0	18	13	16	7.3	15	12	13	15	19	17	15	14	15	14	11	12	
Abruzzi e Molise .	14	14	14	5.5	36	38	37	14.3	15	14	14	33	42	38	16	15	15	36	40	38	
Campania . .	15	13	14	4.8	25	29	27	13.3	15	14	15	26	31	29	16	14	15	27	29	28	
Puglie . . .	18	17	18	5.4	26	28	27	11.1	17	15	16	25	26	25	19	17	18	23	25	24	
Basilicata. .	18	16	17	6.1	22	17	20	8.2	17	14	15	22	23	23	18	17	18	26	24	25	
Calabrie . .	14	14	14	5.0	27	43	35	12.4	14	15	14	39	42	40	14	13	13	36	51	43	
Sicilia . . .	18	17	17	4.5	34	35	35	16.2	18	18	18	26	34	30	18	17	17	26	31	28	
Sardegna. . .	12	11	12	4.1	16	15	16	5.1	13	11	12	16	18	17	16	15	16	24	18	21	
REGNO . . .	16	14	15	5.7	23	23	23	10.7	17	15	16	23	25	24	17	15	16	24	23	23	

Circa un terzo dei bambini legittimi morti entro il primo anno d'età non oltrepassarono un mese di vita; infatti nel 1907 su 100 nati di questa categoria ne morirono nel Regno 15 nel primo anno, di cui 5,7 di non oltre un mese.

Nel Veneto, Emilia, Toscana, Marche e Umbria, la proporzione dei bambini morti nel 1° mese fu di circa la metà di quella dei morti in tutto il primo anno, mentre nelle Puglie ed in Sicilia fu molto al disotto di un terzo.

Fra gli illegittimi la mortalità avvenuta nel primo mese di vita fu quasi la metà di quella che si ebbe nell'intero primo anno; nel 1907 morirono nel primo gruppo 10,7 e nel secondo 23 per 100 nati. La Liguria, il Veneto, l'Emilia, la Toscana, le Marche, l'Umbria e la Campania diedero in rapporto alla mortalità del primo anno le proporzioni più alte di morti di non oltre un mese.

§ VIII.

Morti classificati secondo l'età e la professione.

La tavola XI a pagina 67 dà una classificazione dei maschi morti dopo aver raggiunto l'età di 15 anni compiuti, per gruppi di età di dieci in dieci anni e per professione.

La professione fu indicata secondo le dichiarazioni fatte dai parenti del defunto, e questi, nei casi d'individui di età avanzata, hanno molte volte dichiarata la professione che il defunto esercitava in età più valida. Infatti, si trovano, per esempio, segnati nelle classi degli impiegati, dei maestri, delle guardie doganali o daziarie o carcerarie, dei marinai, ecc., parecchi individui morti ad oltre 80 anni di età.

Convieni inoltre tener presenti altre due cause di possibili errori nel giudicare del grado di salubrità delle varie professioni. Alcune professioni, come quelle di medico, avvocato, notaio, ingegnere, sacerdote, richiedendo una carriera preparatoria assai lunga, possono essere esercitate soltanto da individui che hanno almeno 23 o 24 anni di età; e per queste professioni non vi possono essere morti di età più giovane, mentre si hanno molti morti fra 15 e 20 anni tra gli agricoltori, marinai, tipografi. D'altra parte, non pochi individui, coll'avanzare dell'età, cambiano professione, sia perchè sono migliorate le loro condizioni finanziarie, sia perchè, col diminuire delle loro forze, devono procurarsi una occupazione meno faticosa. Si troveranno perciò pochi morti oltre il 70° anno di età fra i commessi di negozio, non perchè siano morti quasi tutti in età più giovane, ma perchè parecchi col tempo sono diventati padroni e nell'atto di morte sono registrati come negozianti. Così parecchi facchini e marinai vecchi sono ridotti alla condizione di bracciante; quasi tutti gli impiegati, i maestri e le guardie sono passati a quell'età nella categoria dei pensionati.

Premesse queste avvertenze, possiamo dalla classificazione dei morti per professioni in rapporto all'età argomentare, in via approssimativa, in quali professioni sia maggiore il numero dei morti in giovane età, ed in quali altre prevalgano per numero le morti di individui d'età avanzata.

Limitando l'indagine agli individui di sesso maschile morti in età di oltre 25 anni nel 1907, questi sono stati classificati per professioni e per gruppi di età, e nel prospetto XLIV, si è indicato quanti di essi avessero oltrepassato il 65° anno. Si è trovato così, che, mentre su 100 morti di qualsiasi professione

in età di oltre 25 anni, 55 avevano varcato il 65° anno, fra i sacerdoti e i monaci la proporzione era di 70, fra i proprietari e benestanti di 67, fra gli agricoltori di 60, fra i marinari di 58, tra gli impiegati e pensionati civili di 56; all'opposto tra i ferrovieri e tramvieri essa era soltanto di 12, tra i macchinisti e fuochisti di 17, tra gli infermieri di 20, tra i tipografi di 24, tra i camerieri d'esercizi pubblici di 25, tra i commessi e ragionieri pure di 25, tra i fattorini postali e telegrafici di 26, tra le guardie di 30, ecc.

Numero dei morti (maschi) in età di 65 anni compiuti ed oltre, classificati secondo la professione, per 100 morti da 25 anni in su della medesima professione, negli anni 1907 e 1906.

Prospetto XLIV.

PROFESSIONI	MORTI in età di 65 anni ed oltre negli anni 1907 1906		PROFESSIONI	MORTI in età di 65 anni ed oltre negli anni 1907 1906	

CIFRE PROPORZIONALI A 100 MORTI IN ETÀ DA 25 ANNI IN SU.

Di qualsiasi professione	55	54	Minimi.	
			Ferrovieri e tramvieri	12 13
			Macchinisti e fuochisti	17 17
			Infermieri	20 17
			Tipografi, legatori di libri	24 29
			Camerieri d'esercizi pubblici	25 33
			Commessi e ragionieri	25 27
Massimi.			Fattorini postali e telegrafici	26 30
			Corpi armati (escluso l'esercito)	30 27
			Minatori, marmisti	31 30
			Vetrai	31 25
Sacerdoti e monaci	70	71	Tappezzieri e materassai	36 39
			Macellai, pizzicagnoli	36 36
			Trattori, vinai	37 38
Proprietari, benestanti	67	66	Orefici, orologiai	38 36
			Facchini, lavandai, spazzini	38 37
			Cappellai, guantai	40 42
Agricoltori, giardinieri, boscaioli	60	59	Fabbricanti ed operai non specificati	40 43
			Fabbrici, meccanici, arrotini	41 40
			Cocchieri, stallieri	41 41
Marinari, barcaioli, pescatori	58	57	Caffettieri, pasticciieri	42 42
			Barbieri	43 42
			Fornaciai	43 43
			Lattai e casari	43 37
Impiegati e pensionati civili	56	57	Maestri, professori	43 40

TAVOLE

Segue TAVOLA I. — MOVIMENTO GENERALE
A. Per cir

Anno 1907.

CIRCONDARI	MATRIMONI	NATI-VIVI									
		Totale dei nati	MASCHI					FEMMINE			
			Totale	Legittimi	Illegittimi riconosciuti da uno o da entrambi i genitori	Illegittimi non riconosciuti e nati di stato civile ignoto	Totale	Legittime	Illegittime riconosciute da uno o da entrambi i genitori	Illegittime non riconosciute e nate di stato civile ignoto	
Alessandria	1216	3990	2012	1953	16	43	1978	1914	24	40	
Acqui	4013	4062	2032	2002	10	20	2030	2006	5	19	
Asti	1474	5270	2754	2735	5	14	2516	2488	12	16	
Casale Monferrato	1228	4062	2058	2044	6	8	2004	1997	3	4	
Novi Ligure	689	2862	1480	1459	3	18	1382	1362	3	17	
Tortona	515	2007	1026	1011	6	9	981	968	3	10	
Cuneo	1459	5260	2647	2593	8	46	2613	2567	6	40	
Alba	1074	4504	2313	2273	7	33	2191	2170	3	18	
Mondovì	1142	4497	2308	2242	14	52	2189	2129	8	52	
Saluzzo	1064	4534	2344	2304	8	32	2190	2151	5	34	
Novara	2117	7247	3765	3692	22	51	3482	3413	21	48	
Biella	1207	3417	1752	1686	58	8	1665	1603	55	7	
Domodossola	265	1171	620	572	23	25	551	516	21	14	
Pallanza	589	2344	1194	1163	10	21	1150	1126	9	15	
Varallo	244	763	387	362	18	7	376	354	19	3	
Vercelli	1314	3783	1894	1869	7	18	1889	1863	6	20	
Torino	5192	15249	7719	7268	390	61	7530	7045	402	83	
Aosta	487	2020	1055	953	88	14	965	893	62	10	
Ivrea	1067	3676	1843	1798	33	12	1833	1795	29	9	
Pinerolo	904	3314	1716	1684	18	14	1598	1579	11	8	
Susa	765	2445	1250	1227	15	8	1195	1165	21	9	
Genova	4045	13867	7110	6682	267	161	6757	6362	230	165	
Albenga	412	1331	680	650	12	18	651	629	8	14	
Chiavari	720	2894	1447	1421	5	21	1447	1418	9	20	
Savona	848	3410	1781	1731	24	26	1629	1575	25	29	
Spezia	1186	4340	2281	2169	80	32	2059	1975	61	28	
Porto Maurizio	373	1282	667	640	13	14	615	586	14	11	
San Remo	690	1998	1056	990	43	23	942	896	30	11	
Bergamo	2164	12205	6300	6232	15	53	5905	5843	16	41	
Clusone	585	3090	1631	1618	9	4	1459	1449	5	1	
Treviglio	952	5648	2940	2932	5	3	2708	2703	1		

DELLA POPOLAZIONE NELL'ANNO 1907.
condari.

Anno 1907.

Totale del nati-morti	NATI-MORTI						FIGLI NATURALI LEGITTIMATI		MORTI			CIRCONDARI
	MASCHI			FEMMINE			Maschi	Femmine	Maschi	Femmine	Totale	
	Totale	Legittimi	Illegittimi e nati morti di stato civile ignoto	Totale	Legittime	Illegittime e nate morte di stato civile ignoto						
127	81	73	8	46	43	3	12	6	1649	1572	3221	Alessandria.
130	79	78	1	51	49	2	3	2	1246	1263	2509	Acqui.
210	124	124	..	86	86	..	8	5	1715	1564	3279	Asti.
142	69	67	2	73	72	1	3	2	1489	1474	2963	Casale Monferrato.
102	53	53	..	49	47	2	4	1	931	967	1898	Novi Ligure.
72	45	43	2	27	25	2	1	1	709	675	1384	Tortona.
257	151	142	9	106	101	5	5	10	2078	2037	4115	Cuneo.
207	133	130	3	74	72	2	1	2	1378	1337	2715	Alba.
252	129	123	6	123	119	4	6	7	1610	1509	3119	Mondovì.
253	140	132	8	113	110	3	8	8	1636	1576	3212	Saluzzo.
192	113	111	2	79	75	4	8	14	2518	2358	4876	Novara.
161	93	89	4	68	63	5	6	3	1394	1464	2858	Biella.
59	38	36	2	24	20	4	5	5	381	421	802	Domodossola.
79	51	48	3	28	25	3	1	1	865	859	1724	Pallanza.
23	12	12	..	11	9	2	1	3	315	322	637	Varallo.
94	54	52	2	40	38	2	9	9	1432	1334	2766	Vercelli.
687	398	356	42	289	260	29	46	46	6558	6389	12947	Torino.
87	50	43	7	37	24	13	8	10	825	844	1669	Aosta.
161	96	95	1	65	63	2	11	12	1557	1689	3246	Ivrea.
165	97	91	6	68	64	4	2	4	1239	1282	2521	Pinerolo.
106	64	63	1	42	41	1	12	4	954	924	1878	Susa.
849	458	406	52	391	342	49	141	122	6007	5393	11400	Genova.
66	40	37	3	26	25	1	8	7	561	563	1124	Albenga.
85	50	47	3	35	32	3	7	5	1025	990	2015	Chiavari.
155	76	70	6	79	73	6	26	19	1098	1067	2165	Savona.
268	139	129	10	129	118	11	79	83	1406	1405	2811	Spezia.
77	44	39	5	33	31	2	3	3	714	674	1388	Porto Maurizio,
101	38	36	2	63	55	8	11	13	907	834	1741	San Remo.
511	300	296	4	211	205	6	18	16	3906	3825	7731	Bergamo.
102	60	59	1	42	42	..	9	2	987	940	1927	Clusone.
212	120	119	1	92	92	..	3	2	1799	1766	3565	Treviglio.

Segue TAVOLA I. — MOVIMENTO GENERALE
A. Per cir

Anno 1907.

CIRCONDARI	MATRIMONI	NATI-VIVI									
		Totale dei nati	MASCHI					FEMMINE			
			Totale	Legittimi	Illegittimi riconosciuti da uno o da entrambi i genitori	Illegittimi non riconosciuti e nati di stato civile ignoto	Totale	Legittime	Illegittime riconosciute da uno o da entrambi i genitori	Illegittime non riconosciute e nate di stato civile ignoto	
Brescia	1993	9312	4824	4664	26	134	4488	4373	15	100	
Breno	448	2336	1216	1173	15	28	1120	1071	20	29	
Chiari	683	3555	1862	1848	6	8	1693	1683	3	7	
Salò	473	2133	1097	1071	13	13	1036	1004	17	15	
Verolanuova	422	2222	1131	1121	1	9	1091	1084	2	5	
Como	2218	9069	4642	4586	15	41	4427	4359	19	49	
Lecco	1108	5383	2745	2736	3	6	2638	2626	5	7	
Varese	1391	4824	2468	2457	5	6	2356	2330	13	13	
Cremona	1316	5797	2998	2931	12	55	2799	2732	14	53	
Casalmaggiore	314	1279	665	654	5	6	614	600	3	11	
Crema	636	3728	1943	1933	2	8	1785	1764	4	17	
Mantova (provincia)	2255	10897	5629	5083	318	228	5268	4747	341	210	
Milano	6394	23075	11740	11035	488	217	11335	10644	493	198	
Abbiategrosso	1001	4799	2449	2445	4	..	2350	2346	3	1	
Gallarate	1896	9007	4670	4641	13	16	4337	4316	12	9	
Lodi	1423	5887	3020	2990	3	27	2867	2839	5	23	
Monza	2195	11482	5975	5958	11	6	5507	5492	7	8	
Pavia	1204	4675	2398	2320	11	67	2277	2205	13	59	
Bobbio	273	1122	572	560	4	8	550	541	4	5	
Mortara	1360	3889	2030	1998	7	25	1859	1834	5	20	
Voghera	943	3781	1933	1903	9	21	1848	1814	10	24	
Sondrio	823	4043	2071	2014	16	41	1972	1899	25	48	
Belluno (provincia)	1558	7136	3606	3495	74	37	3530	3418	77	35	
Padova (id)	3238	17785	9066	8477	421	168	8719	8118	419	182	
Rovigo (id)	1666	9485	4946	4158	687	101	4539	3857	604	78	
Treviso (id)	3009	17400	8880	8598	202	80	8520	8242	188	90	
Udine (id)	4860	23058	11975	11433	350	192	11083	10599	308	176	
Venezia (id)	3045	15911	8278	7464	631	183	7633	6899	520	214	
Verona (id)	3036	14230	7296	7065	114	117	6934	6714	97	123	
Vicenza (id)	3475	17126	8803	8537	130	136	8323	8065	121	137	

DELLA POPOLAZIONE NELL'ANNO 1907.
condari.

Anno 1907.

Totale dei nati-morti	NATI-MORTI						FIGLI NATURALI LEGITTIMATI		MORTI			CIRCONDARI
	MASCHI			FEMMINE			Maschi	Femmine	Maschi	Femmine	Totale	
	Totale	Legittimi	Illegittimi e nati morti di stato civile ignoto	Totale	Legittime	Illegittime e nate morte di stato civile ignoto						
488	250	236	14	188	182	6	23	20	3498	3122	6620	Brescia.
86	47	45	2	39	36	3	..	5	822	771	1593	Breno.
173	101	100	1	72	71	1	2	5	4136	4052	2188	Chiari.
121	72	70	2	49	49	..	5	11	769	701	1470	Salò.
88	43	42	1	45	41	4	1	..	684	649	1333	Verolanuova.
379	199	192	7	180	172	8	15	11	3217	3118	6335	Como.
202	110	108	2	92	89	3	..	3	1756	1791	3547	Lecco.
169	96	92	4	73	71	2	2	7	1611	1646	3257	Varese.
279	138	135	3	141	138	3	9	7	2294	2105	4399	Cremona.
67	32	32	..	35	34	1	3	2	434	417	851	Casalmaggiore.
160	93	90	3	67	67	..	1	..	1183	1181	2364	Crema.
598	326	288	38	272	232	40	184	172	3389	3186	6575	Mantova (provinc.)
900	476	429	47	424	379	45	23	13	8609	7599	16208	Milano.
147	92	90	2	55	55	..	1	1	1310	1172	2482	Abbiategrosso.
265	150	147	3	115	114	1	10	7	2535	2411	4946	Gallarate.
204	111	108	3	93	91	2	1	..	2088	1943	4031	Lodi.
318	172	171	1	146	146	..	16	8	3679	3373	7052	Monza.
201	109	105	4	92	85	7	10	5	1695	1490	3185	Pavia.
33	14	14	..	19	17	2	1	3	396	340	736	Bobbio.
110	65	60	5	45	43	2	4	5	1290	1330	2620	Mortara.
152	85	78	7	67	66	1	4	1	1480	1416	2896	Voghera.
177	108	102	6	69	67	2	17	17	1522	1529	3051	Sondrio.
254	147	142	5	107	99	8	54	41	1982	1920	3902	Belluno (provincia).
628	353	330	23	275	256	19	175	174	4683	4355	9038	Padova (id.)
385	231	192	39	154	131	23	384	332	2593	2505	5098	Rovigo (id.)
600	355	342	13	245	235	10	125	127	4281	4052	8333	Treviso (id.)
813	437	409	28	376	348	28	325	291	5903	5756	11664	Udine (id.)
570	318	279	39	252	220	32	366	289	4530	4239	8769	Venezia (id.)
588	328	313	15	260	238	22	102	63	4361	4035	8396	Verona (id.)
648	350	336	14	298	281	17	94	84	5023	4655	9683	Vicenza (id.)

Segue TAVOLA I. — MOVIMENTO GENERALE
A. Per cir

Anno 1907.

CIRCONDARI	MATRIMONI	NATI-VIVI									
		Totale dei nati	MASCHI					FEMMINE			
			Totale	Legittimi	Illegittimi riconosciuti da uno o da entrambi i genitori	Illegittimi non riconosciuti e nati di stato civile ignoto	Totale	Legittime	Illegittime riconosciute da uno o da entrambi i genitori	Illegittime non riconosciute e nate di stato civile ignoto	
Bologna	3060	11437	5837	5193	497	147	5600	5012	433	155	
Imola	595	2507	1326	1186	94	46	1181	1070	87	24	
Vergato	562	2162	1084	999	68	17	1078	979	67	32	
Ferrara	1384	7615	3976	2988	840	148	3639	2711	798	130	
Cento	279	1274	662	623	34	5	612	565	40	7	
Comacchio	377	2116	1131	909	206	16	985	776	200	9	
Forlì	772	2538	1336	1035	270	31	1202	957	211	34	
Cesena	1052	3682	1873	1530	315	28	1809	1468	317	24	
Rimini	872	3845	1990	1789	178	23	1855	1688	150	17	
Modena	1352	6649	3420	3163	150	107	3229	2998	141	90	
Mirandola	514	2493	1316	1181	114	21	1177	1061	94	22	
Pavullo nel Frignano	603	2572	1325	1229	48	48	1247	1168	37	42	
Parma	1383	5783	3015	2746	56	213	2768	2515	39	214	
Borgo San Donnino	679	2945	1539	1491	23	25	1406	1378	10	18	
Borgotaro	255	1131	579	575	2	2	552	548	1	3	
Piacenza	1225	5533	2821	2707	29	85	2712	2601	24	87	
Fiorenzuola d'Arda	495	2317	1216	1192	6	18	1101	1075	5	21	
Ravenna	760	2531	1294	1129	129	36	1237	1106	105	26	
Faenza	555	1682	856	786	47	23	826	774	32	20	
Lugo	525	1875	945	833	95	17	930	814	91	25	
Reggio nell'Emilia	1684	8331	4338	4145	96	97	3993	3791	104	98	
Guastalla	568	2709	1326	1242	43	41	1383	1302	42	39	
Arezzo	2244	8816	4507	4216	173	118	4309	4039	141	129	
Firenze	5205	17130	8907	8387	212	308	8223	7713	210	300	
Pistoia	1101	3971	2040	1915	83	42	1931	1832	58	41	
Rocca San Casciano	455	1938	1020	902	95	23	918	805	89	24	
San Miniato	1105	3693	1920	1815	86	19	1773	1688	65	20	
Grosseto	1189	4543	2360	2107	208	45	2183	2006	151	26	
Livorno	861	2582	1288	1200	60	28	1294	1206	64	24	
Portoferraio	255	725	357	347	7	3	368	359	8	1	
Lucca	2384	9112	4635	4433	121	81	4477	4299	99	79	

DELLA POPOLAZIONE NELL'ANNO 1907.
condari.

Anno 1907.

Totale del nati-morti	NATI-MORTI						FIGLI NATURALI LEGITTIMATI		MORTI			CIRCONDARI
	MASCHI			FEMMINE			Maschi	Femmine	Maschi	Femmine	Totale	
	Totale	Legittimi	Illegittimi e nati morti di stato civile ignoto	Totale	Legittime	Illegittime e nate morte di stato civile ignoto						
460	242	210	32	218	180	38	380	358	4084	3506	7590	Bologna.
417	66	58	8	51	42	9	73	68	876	820	1696	Imola.
121	69	53	16	52	38	14	95	83	516	509	1025	Vergato.
331	194	139	55	137	104	33	493	436	2003	1974	3977	Ferrara..
57	29	28	1	28	24	4	43	21	356	303	659	Cento.
100	55	43	12	45	38	7	121	116	546	456	1002	Comacchio.
130	83	55	28	47	31	16	230	195	837	690	1527	Forlì
133	77	59	18	56	41	15	311	291	1099	1053	2152	Cesena.
105	56	52	4	49	43	6	172	179	1146	1091	2237	Rimini.
337	203	132	21	134	118	16	48	59	2363	2280	4643	Modena.
104	52	47	5	52	47	5	88	71	704	628	1332	Mirandola.
133	80	76	4	53	50	3	50	36	704	678	1382	Pavullo nel Frign.
291	168	152	16	123	111	12	115	84	1978	1876	3854	Parma.
145	71	66	5	74	70	4	30	26	976	802	1778	Borgo San Donnino.
69	41	41	..	28	27	1	1	3	342	357	699	Borgotaro.
290	158	147	11	132	126	6	23	27	2050	1869	3919	Piacenza.
173	105	103	2	68	67	1	5	4	776	796	1572	Fiorenzuola d'Arda
71	36	29	7	35	28	7	114	107	874	803	1677	Ravenna.
41	21	20	1	20	20	..	50	46	627	600	1227	Faenza.
84	47	39	8	37	32	5	113	96	628	628	1256	Lugo.
439	243	223	20	196	184	12	96	76	2697	2454	5151	Reggio nell'Emilia
148	80	72	8	68	65	3	37	19	719	709	1428	Guastalla.
483	249	234	15	234	214	20	160	122	2964	2751	5715	Arezzo.
763	441	393	48	322	295	27	180	180	6494	6188	12682	Firenze.
156	82	76	6	74	70	4	66	49	1385	1244	2629	Pistoia.
80	42	38	4	38	28	10	67	74	584	581	1165	Rocca San Casciano
160	100	94	6	60	57	3	72	55	1277	1135	2412	San Miniato.
194	112	100	12	82	73	9	142	106	1338	1237	2575	Grosseto.
66	39	36	3	27	24	3	29	26	1091	937	2028	Livorno.
25	13	11	2	12	11	1	8	15	295	208	503	Portoferraio.
455	255	238	17	200	191	9	123	110	3146	3019	6165	Lucca.

Anno 1907.

CIRCONDARI	MATRIMONI	NATI-VIVI									
		Totale dei nati	MASCHI					FEMMINE			
			Totale	Legittimi	Illegittimi riconosciuti da uno o da entrambi i genitori	Illegittimi non riconosciuti e nati di stato civile ignoto	Totale	Legittime	Illegittime riconosciute da uno o da entrambi i genitori	Illegittime non riconosciute e nate di stato civile ignoto	
Massa e Carrara	1042	4783	2421	2133	254	34	2362	2092	240	30	
Castelnuovo di Garfagnana . . .	308	1295	660	601	41	18	575	521	35	19	
Pontremoli	321	1341	665	651	8	6	646	615	13	18	
Pisa	2132	6678	3418	3172	132	114	3260	3036	153	71	
Volterra	736	2572	1305	1222	63	20	1267	1183	58	26	
Siena	1296	4132	2115	2013	54	48	2017	1930	45	42	
Montepulciano	686	2354	1251	1178	39	34	1103	1045	35	23	
Ancona	2651	9636	5081	4832	164	85	4555	4321	141	93	
Ascoli Piceno	974	3512	1758	1550	161	47	1754	1552	147	55	
Fermo	986	4019	2005	1866	100	39	2014	1871	102	41	
Macerata	1732	6409	3295	3120	119	56	3114	2966	89	59	
Camerino	406	1505	799	747	27	25	706	655	30	21	
Pesaro	1089	3770	1913	1731	146	36	1857	1664	134	59	
Urbino	1081	4658	2425	2069	281	75	2233	1895	259	79	
Perugia	2178	8459	4401	3974	240	187	4058	3652	232	174	
Foligno	632	2397	1254	1133	84	37	1143	1025	77	41	
Orvieto	503	1724	891	822	34	35	833	774	34	25	
Rieti	838	3019	1540	1366	138	36	1479	1335	114	30	
Spoleto	637	2237	1175	1025	115	35	1062	937	88	37	
Terni	857	2887	1515	1375	74	66	1372	1241	85	46	
Roma	5603	20514	10506	8892	1170	444	10008	8482	1119	407	
Civitavecchia	268	1122	594	497	85	12	528	451	71	6	
Frosinone	2092	6164	3111	2596	439	76	3053	2539	430	84	
Velletri	795	2959	1477	1250	195	32	1482	1233	222	27	
Viterbo	1409	5667	2908	2369	470	69	2759	2223	470	66	
Aquila degli Abruzzi	1150	3844	1978	1916	23	39	1866	1811	18	37	
Avezzano	1155	4211	2186	2116	61	9	2025	1959	49	17	
Cittaducale	528	1894	982	928	46	8	912	861	46	5	
Sulmona	841	2890	1495	1463	14	18	1395	1378	9	8	
Campobasso	975	3539	1813	1770	19	24	1726	1679	19	28	
Isernia	1046	3763	1971	1953	10	8	1792	1781	7	4	
Larino	956	3813	1951	1910	13	28	1862	1818	16	28	

DELLA POPOLAZIONE NELL'ANNO 1907.
condari.

Anno 1907.

Totale dei nati-morti	NATI-MORTI						FIGLI NATURALI LEGITTIMATI		MORTI			CIRCONDARI
	MASCHI			FEMMINE			Maschi	Femmine	Maschi	Femmine	Totale	
	Totale	Legittimi	Illegittimi e nati morti di stato civile ignoto	Totale	Legittime	Illegittime e nate morte di stato civile ignoto						
205	114	100	14	91	76	15	165	162	1405	1331	2736	Massa e Carrara.
52	35	32	3	17	17	..	51	39	346	359	705	Castelnuovo di Gar.
51	24	24	..	27	27	..	23	19	420	449	869	Pontremoli.
238	168	162	6	120	108	12	111	106	2304	2031	4335	Pisa.
107	61	55	6	46	39	7	38	39	777	704	1481	Volterra.
194	105	89	16	89	80	9	34	41	1694	1505	3199	Siena.
130	66	65	1	64	59	5	20	15	799	760	1559	Montepulciano.
384	209	203	6	175	165	10	143	149	3149	2964	6113	Ancona.
145	85	77	8	60	53	7	203	141	983	1136	2119	Ascoli Piceno.
208	105	96	9	103	94	9	82	81	1171	1189	2360	Fermo.
338	181	169	12	157	140	17	111	79	1989	2023	4012	Macerata.
83	48	48	..	35	35	..	33	26	529	433	962	Camerino.
171	92	82	10	79	67	12	112	134	1335	1243	2578	Pesaro.
240	132	108	24	108	91	17	211	205	1546	1422	2968	Urbino.
547	322	281	41	225	200	25	200	169	2678	2555	5233	Perugia.
115	69	59	10	46	40	6	109	85	754	692	1446	Foligno.
77	45	42	3	32	29	3	44	38	583	521	1104	Orvieto.
140	69	60	9	71	62	9	110	90	1007	887	1894	Rieti.
105	61	52	9	44	39	5	125	98	727	744	1471	Spoletto.
180	93	84	9	87	76	11	160	127	922	872	1794	Terni.
1182	649	517	132	533	434	99	800	662	7338	6698	14036	Roma.
58	30	20	10	28	21	7	29	28	379	296	675	Civitavecchia.
300	157	129	28	143	124	19	588	535	1700	1833	3533	Frosinone.
164	80	68	12	84	71	13	230	206	797	829	1626	Velletri.
253	151	117	34	102	83	19	331	293	1914	1791	3705	Viterbo.
158	75	69	6	83	80	3	19	26	1230	1266	2496	Aquila degli Abruzzi
177	96	95	1	81	80	1	37	30	1323	1321	2644	Avezzano.
75	32	31	1	43	42	1	66	47	606	631	1237	Cittaducale.
175	84	81	3	91	90	1	9	7	907	947	1854	Sulmona.
177	91	88	3	86	82	4	5	4	1196	1245	2441	Campobasso.
145	84	80	4	61	60	1	7	8	1364	1502	2866	Isernia.
222	121	119	2	101	99	2	2	6	1191	1394	2585	Larino.

TAVOLA I. — MOVIMENTO GENERALE
A. Per cir

Anno 1907.

CIRCONDARI	MATRIMONI	NATI-VIVI									
		Totale dei nati	MASCHI					FEMMINE			
			Totale	Legittimi	Illegittimi riconosciuti da uno o da entrambi i genitori	Illegittimi non riconosciuti e nati di stato civile ignoto	Totale	Legittime	Illegittime riconosciute da uno o da entrambi i genitori	Illegittime non riconosciute e nate di stato civile ignoto	
Chieti	1131	3923	2040	1967	15	28	1913	1863	14	36	
Lanciano.	994	3536	1792	1746	23	23	1744	1703	17	24	
Vasto	966	3473	1856	1823	10	23	1617	1576	17	24	
Teramo	1392	5408	2718	2599	38	81	2690	2593	30	67	
Penne	958	3662	1860	1797	21	42	1802	1741	22	39	
Avellino	1348	5445	2823	2783	22	18	2622	2596	11	15	
Ariano di Puglia	800	3016	1589	1562	9	18	1427	1400	10	17	
Sant'Angelo dei Lombardi.	973	3958	2080	2046	14	20	1878	1852	10	16	
Benevento	983	3641	1863	1812	33	18	1778	1745	19	14	
Cerreto Sannita	608	2284	1173	1162	3	8	1111	1103	4	4	
San Bartolomeo in Galdo.	444	1841	946	929	6	11	895	878	7	10	
Caserta	2588	9941	5088	4943	66	79	4853	4737	39	77	
Gaeta	1275	4817	2499	2431	29	39	2318	2269	16	33	
Nola	799	3226	1657	1645	9	3	1569	1548	14	7	
Piedimonte d'Alife.	375	1432	745	735	7	3	687	679	2	6	
Sora.	1350	4746	2443	2415	16	12	2303	2284	10	9	
Napoli	5807	21792	10927	10003	316	608	10865	9907	340	618	
Casoria	1452	5916	2987	2948	16	23	2929	2885	27	17	
Castellammare di Stabia.	1499	6256	3180	3128	13	39	3076	3010	21	45	
Pozzuoli	734	2830	1485	1461	11	13	1345	1331	4	10	
Salerno	2243	9607	4867	4692	47	128	4740	4572	48	120	
Campagna	794	3131	1605	1579	18	8	1526	1495	22	9	
Sala Consilina	550	2149	1123	1099	18	6	1026	1000	19	7	
Vallo della Lucania	683	2872	1532	1484	33	15	1340	1304	27	9	
Bari delle Puglie	3068	13080	6705	6467	117	121	6375	6144	96	135	
Altamura	1040	4695	2459	2412	25	22	2236	2192	19	25	
Bari	3064	13433	6871	6741	60	70	6562	6450	50	62	
Foggia	1757	8266	4258	4073	73	112	4008	3832	50	126	
Bovino.	443	1782	914	903	4	7	868	855	5	8	
San Severo	1397	5931	3037	3000	21	16	2894	2844	38	12	

DELLA POPOLAZIONE NELL'ANNO 1907.

condari.

Anno 1907.

Totale del nat-morti	NATI-MORTI						FIGLI NATURALI LEGITTIMATI		MORTI			CIRCONDARI
	MASCHI			FEMMINE			Maschi	Femmine	Maschi	Femmine	Totale	
	Totale	Legittimi	Illegittimi e nat. morti di stato civile ignoto	Totale	Legittime	Illegittime e nate morte di stato civile ignoto						
199	115	109	6	84	81	3	31	32	1241	1319	2560	Chieti.
218	125	120	5	98	87	6	22	10	1165	1186	2351	Lanciano.
222	132	130	2	90	88	2	3	1	1052	1100	2152	Vasto.
266	154	152	2	112	104	8	47	54	1574	1704	3278	Teramo.
187	101	95	6	86	83	3	18	15	994	1004	1998	Penne.
199	109	103	6	90	87	3	12	10	1843	1866	3709	Avellino.
167	102	98	4	65	64	1	8	7	979	1076	2055	Ariano di Puglia.
168	98	96	2	70	69	1	1	..	1199	1251	2450	S. Angelo dei Lom.
189	103	100	3	86	84	2	26	29	1196	1179	2375	Benevento.
110	58	56	2	52	51	1	10	5	736	753	1489	Cerreto Sannita.
102	67	67	..	35	35	..	5	4	578	572	1150	S. Bartol. in Galdo.
462	271	261	10	191	181	10	15	16	3524	3567	7091	Caserta.
251	153	147	6	98	95	3	15	28	1441	1534	2975	Gaeta.
142	81	80	1	61	60	1	9	5	1212	1282	2494	Nola.
58	26	26	..	32	32	1	475	500	975	Piedimonte d'Alife
216	119	119	..	97	97	..	18	14	1550	1574	3124	Sora.
1467	798	706	92	669	585	84	174	117	9274	8903	18182	Napoli.
311	180	174	6	131	129	2	5	5	2069	2037	4106	Casoria.
406	205	199	6	201	197	4	11	7	2255	2120	4375	Castellam. di Stabia
171	105	104	1	66	66	..	1	3	894	896	1790	Pozzuoli.
539	294	287	7	245	232	13	12	16	3578	3512	7090	Salerno.
168	106	100	6	62	58	4	1	5	981	975	1956	Campagna.
96	61	58	3	35	34	1	8	10	632	783	1415	Sala Consilina.
53	32	29	3	21	18	3	17	8	878	951	1829	Vallo della Lucania
672	391	368	23	281	271	10	70	72	4250	4572	8822	Bari delle Puglie
217	126	124	2	91	88	3	10	4	1596	1560	3156	Altamura.
828	494	483	11	334	328	6	37	30	4160	4443	8603	Barletta.
419	248	235	13	171	163	8	30	27	3016	3083	6099	Foggia.
74	45	45	..	29	28	1	2	1	652	651	1303	Bovino.
224	136	133	3	88	84	4	7	5	2050	2028	4078	San Severo.

Segue TAVOLA I. — MOVIMENTO GENERALE

A. Per cir

Anno 1907.

CIRCONDARI	MATRIMONI	NATI-VIVI									
		Totale dei nati	MASCHI					FEMMINE			
			Totale	Legittimi	Illegittimi riconosciuti da uno o da entrambi i genitori	Illegittimi non riconosciuti e nati di stato civile ignoto	Totale	Legittime	Illegittime riconosciute da uno o da entrambi i genitori	Illegittime non riconosciute e nate di stato civile ignoto	
Lecce	1528	6595	3328	3199	46	83	3267	3139	44	84	
Brindisi	1386	5910	3045	2930	42	73	2865	2755	48	62	
Gallipoli	1441	6845	3536	3432	27	77	3309	3216	24	69	
Taranto	1817	7617	3906	3709	100	97	3711	3528	72	111	
Potenza	1285	5081	2612	2555	38	19	2469	2406	35	28	
Lagonegro	805	3343	1680	1607	60	13	1663	1599	48	16	
Matera	1004	4145	2101	2050	41	10	2044	2002	31	11	
Melfi	835	3972	1984	1954	18	12	1988	1954	22	12	
Catanzaro	1280	4808	2461	2254	69	138	2347	2184	46	117	
Cotrone	645	2726	1441	1316	51	44	1315	1215	57	43	
Monteleone di Calabria	1151	4808	2408	2352	15	41	2400	2335	15	50	
Nicastro	893	3569	1846	1706	30	110	1723	1595	22	106	
Cosenza	1557	6358	3290	3099	73	118	3068	2859	58	151	
Castrovillari	877	3538	1778	1696	64	18	1760	1686	53	21	
Paola	825	3352	1738	1639	38	61	1614	1525	37	52	
Rossano	485	2157	1092	1024	45	23	1065	995	36	34	
Reggio di Calabria	1335	5026	2619	2489	52	78	2407	2296	36	75	
Gerace Marina	1127	4445	2270	2120	29	121	2175	2019	24	132	
Palmi	1185	5245	2729	2650	26	53	2516	2431	16	69	
Caltanissetta	1023	4884	2554	2500	19	35	2330	2282	18	30	
Piazza Armerina	790	3909	2027	1940	32	55	1882	1808	22	52	
Terranova di Sicilia	624	3310	1717	1668	7	42	1593	1560	6	27	
Catania	2559	10922	5489	5195	184	110	5433	5107	186	140	
Acireale	1081	4018	2105	2061	23	21	1913	1876	21	16	
Caltagirone	890	4426	2301	2207	46	48	2125	2023	46	56	
Nicosia	777	3625	1873	1770	53	50	1752	1659	50	43	
Girgenti	1673	9603	4977	4829	59	89	4626	4497	45	84	
Bivona	578	2651	1383	1351	20	12	1268	1233	14	21	
Sciacca	397	1719	877	850	2	25	842	818	2	22	
Messina	2015	7331	3725	3390	180	155	3606	3364	125	117	
Castroreale	761	3002	1597	1526	29	42	1405	1328	40	37	
Mistretta	424	1792	927	876	22	26	865	812	22	31	
Patti	823	3497	1828	1707	44	77	1669	1530	44	95	

DELLA POPOLAZIONE NELL'ANNO 1907.
condari.

Anno 1907.

Totale dei nati-morti	NATI-MORTI						FIGLI NATURALI LEGITTIMATI		MORTI			CIRCONDARI
	MASCHI			FEMMINE			Maschi	Femmine	Maschi	Femmine	Totale	
	Totale	Legittimi	Illegittimi e nati morti di stato civile ignoto	Totale	Legittime	Illegittime e nate morte di stato civile ignoto						
240	146	138	8	94	86	8	22	19	2033	1931	3964	Lecco.
297	158	153	5	139	130	9	24	18	1976	1908	3884	Brindisi.
269	159	152	7	110	107	3	21	19	1900	1950	3940	Gallipoli.
546	292	276	16	254	234	20	58	45	2568	2617	5185	Taranto.
316	168	163	5	148	143	5	1	2	1720	1825	3545	Potenza.
133	71	67	4	62	53	9	17	9	1111	1309	2420	Lagonegro.
217	121	117	4	96	94	2	5	4	1627	1730	3357	Matera.
239	149	144	5	90	87	3	7	8	1347	1421	2768	Melfi.
273	139	126	13	134	125	9	5	4	1612	1822	3434	Catanzaro.
99	52	44	8	47	40	7	14	8	772	910	1682	Cotrone.
100	55	52	3	45	43	2	27	18	1464	1642	3106	Monteleone di Cal.
162	96	92	4	66	52	14	12	5	1199	1295	2494	Nicastro.
238	131	124	7	107	96	11	16	24	1862	2012	3874	Cosenza.
161	94	83	11	67	64	3	4	3	1054	1237	2291	Castrovillari.
170	98	93	5	72	67	5	27	23	834	908	1742	Paola.
65	45	40	5	20	16	4	10	11	587	766	1353	Rossano.
215	124	122	2	91	90	1	31	21	1884	1879	3763	Reggio Calabria.
197	107	97	10	90	80	10	17	11	1286	1479	2765	Gerace Marina.
257	153	148	5	104	100	4	14	12	1564	1666	3230	Palmi.
205	113	111	2	92	90	2	20	11	1648	1675	3323	Caltanissetta.
172	82	78	9	90	82	8	19	20	1609	1520	3129	Piazza Armerina.
138	79	74	5	59	58	1	8	10	1906	1179	2485	Terranova di Sic.
616	313	274	39	303	266	37	92	56	4059	3997	8056	Catania.
196	92	87	5	104	99	5	13	11	1442	1415	2857	Arcireale.
248	129	123	6	119	118	1	41	28	1855	1875	3730	Caltagirone.
178	104	102	2	74	66	8	37	32	1301	1388	2689	Nicosia.
438	250	239	11	188	186	2	29	30	3135	3231	6366	Girgenti.
115	68	66	2	47	47	..	14	4	863	897	1760	Bivona.
47	33	33	..	14	14	..	3	1	653	672	1325	Sciacea.
281	170	157	13	111	106	5	114	93	2639	2672	5311	Messina.
112	65	59	5	47	45	2	53	37	1050	1061	2111	Castroreale.
100	54	51	3	46	40	6	21	23	686	739	1425	Mistretta.
194	109	97	12	85	74	11	71	72	1097	1236	2333	Patti.

Segue TAVOLA I. — MOVIMENTO GENERALE
A. Per cir

Anno 1907.

CIRCONDARI	MATRIMONI	NATI-VIVI									
		Totale dei nati	MASCHI					FEMMINE			
			Totale	Legittimi	Illegittimi riconosciuti da uno o da entrambi i genitori	Illegittimi non riconosciuti e nati di stato civile ignoto	Totale	Legittime	Illegittime riconosciute da uno o da entrambi i genitori	Illegittime non riconosciute e nate di stato civile ignoto	
Palermo	4229	16376	8444	8185	75	184	7932	7687	72	173	
Cefalù	696	2821	1465	1405	18	42	1356	1305	9	42	
Corleone	439	1621	796	750	33	13	825	781	28	16	
Termini Imerese	796	2888	1505	1445	41	19	1383	1328	28	27	
Siracusa	1222	4591	2395	2252	71	72	2196	2070	54	72	
Modica	1523	7618	3802	3582	22	198	3816	3575	15	226	
Noto	652	3319	1713	1593	12	108	1606	1514	9	83	
Trapani	1190	4918	2569	2474	56	39	2349	2260	43	46	
Alcamo	696	2827	1456	1421	14	21	1371	1343	8	20	
Mazzara del Vallo	654	2719	1356	1301	14	41	1363	1291	11	61	
Cagliari	1544	6224	3226	3042	92	92	2998	2827	78	93	
Iglesias	988	3612	1860	1787	59	14	1752	1693	42	17	
Lanusei	587	2567	1291	1214	50	27	1276	1223	37	16	
Oristano	1030	3972	2013	1922	48	43	1959	1879	49	31	
Sassari	851	3549	1851	1777	25	49	1698	1613	37	48	
Alghero	382	1688	859	839	12	8	829	799	12	18	
Nuoro	540	2523	1297	1204	74	19	1226	1151	59	16	
Ozieri	332	1686	877	805	59	13	809	756	39	14	
Tempio Pausania	377	1614	825	759	49	17	789	727	48	14	

DELLA POPOLAZIONE NELL'ANNO 1907.
condari.

Anno 1907.

Totale dei nati-morti	NATI-MORTI						FIGLI NATURALI LEGITTIMATI		MORTI			CIRCONDARI
	MASCHI			FEMMINE			Maschi	Femmine	Maschi	Femmine	Totale	
	Totale	Legittimi	Illegittimi e nati morti di stato civile ignoto	Totale	Legittime	Illegittime e nate morte di stato civile ignoto						
705	395	391	4	310	308	2	290	268	5294	5402	10696	Palermo.
109	73	70	3	36	31	5	19	21	898	930	1823	Cefalù.
66	38	36	2	28	28	..	37	25	564	626	1190	Corleone.
128	62	61	1	66	59	7	63	64	944	969	1913	Termini Imerese.
165	92	84	8	78	65	8	126	99	1450	1481	2931	Siracusa.
394	219	207	12	175	161	14	53	39	2680	2927	5607	Modica.
128	71	68	3	57	54	3	22	24	1473	1373	2846	Noto.
245	129	125	4	116	109	7	29	24	1380	1415	2795	Trapani.
118	76	74	2	42	41	1	3	4	840	875	1715	Alcamo.
149	79	77	2	70	63	7	14	7	977	961	1938	Mazzara del Vallo
206	116	109	7	90	79	11	61	45	2011	1947	3958	Cagliari.
172	98	94	4	74	66	8	39	45	1346	1183	2529	Iglesias.
74	50	49	1	24	22	2	12	11	846	820	1666	Lanusei.
130	72	67	5	58	53	5	64	54	1361	1431	2792	Oristano.
130	70	64	6	60	57	3	13	18	1011	1015	2026	Sassari.
50	27	27	..	23	23	..	9	9	432	490	922	Alghero.
70	34	29	5	36	32	4	9	14	698	768	1466	Nuoro.
55	27	24	3	28	26	2	17	19	424	459	883	Ozieri.
42	21	16	5	21	15	6	29	22	418	371	789	Tempio Pausania

Segue TAVOLA I. — MOVIMENTO GENERALE
B. Per provincie, compar

Anno 1097.

PROVINCIE	MATRIMONI	NATI-VIVI								
		Totale dei nati	MASCHI				FEMMINE			
			Totale	Legittimi	Illegittimi riconosciuti da uno o da entrambi i genitori	Illegittimi non riconosciuti e nati di stato civile ignoto	Totale	Legittime	Illegittime riconosciute da uno o da entrambi i genitori	Illegittime non riconosciute e nate di stato civile ignote
Alessandria	6135	22253	11362	11204	46	112	10891	10735	50	106
Cuneo	4739	18795	9612	9412	37	163	9183	9017	22	144
Novara	5736	18725	9612	9344	138	130	9113	8875	131	107
Torino	8415	26704	13583	12930	544	109	13121	12477	525	119
Genova	7211	25842	13299	12653	388	258	12543	11959	333	251
Porto Maurizio	1063	3280	1723	1630	56	37	1557	1482	44	31
Bergamo	3701	20943	10871	10782	29	60	10072	9995	22	55
Brescia	4019	19558	10130	9877	61	192	9428	9215	57	156
Como	4717	19276	9855	9779	23	53	9421	9315	37	69
Cremona	2266	10804	5606	5518	19	69	5198	5096	21	81
Mantova	2255	10897	5629	5083	318	228	5268	4747	311	210
Milano	12909	54250	27854	27069	519	266	26396	25637	520	239
Pavia	3780	13467	6933	6781	31	121	6534	6394	32	108
Sondrio	823	4043	2071	2014	16	41	1972	1899	25	48
Belluno	1558	7136	3606	3495	74	37	3530	3418	77	35
Padova	3238	17785	9066	8477	421	168	8719	8118	419	182
Rovigo	1666	9485	4946	4158	687	101	4539	3857	604	78
Treviso	3009	17400	8880	8598	202	80	8520	8242	188	90
Udine	4860	23058	11975	11433	350	192	11083	10599	308	176
Venezia	3045	15911	8278	7464	631	183	7633	6899	520	214
Verona	3036	14230	7296	7065	114	117	6934	6714	97	123
Vicenza	3475	17126	8803	8537	130	136	8323	8065	121	137
Bologna	4217	16106	8247	7378	659	210	7859	7061	587	211
Ferrara	2040	11005	5769	4520	1080	169	5236	4052	1038	146
Forl.	2696	10065	5199	4354	763	82	4866	4113	678	75
Modena	2469	11714	6061	5573	312	176	5653	5227	272	154
Parma	2317	9859	5133	4812	81	240	4726	4441	50	235
Piacenza	1720	7850	4037	3899	35	103	3813	3676	29	108
Ravenna	1840	6088	3095	2748	271	76	2993	2694	228	71
Reggio nell' Emilia	2252	11040	5664	5387	139	138	5376	5093	146	137

DELLA POPOLAZIONE NELL'ANNO 1907.
 nati e morti in Italia e nel Regno.

Anno 1907.

Totale del nati-morti	NATI-MORTI						FIGLI NATURALI LEGITTIMATI		MORTI			PROVINCIE
	MASCHI			FEMMINE			Maschi	Femmine	Maschi	Femmine	Totale	
	Totale	Legittimi	Illegittimi e nati morti di stato civile ignoto	Totale	Legittime	Illegittime e nate morte di stato civile ignoto						
783	451	438	13	332	322	10	31	17	7739	7515	15254	Alessandria.
969	553	527	26	416	402	14	20	27	6702	6459	13161	Cuneo.
608	361	348	13	247	230	17	30	35	6905	6758	13663	Novara.
1206	705	648	57	501	452	49	79	76	41133	41128	22261	Torino.
1423	763	689	74	660	590	70	261	236	10097	9418	19515	Genova.
178	82	75	7	96	86	10	14	16	1621	1508	3129	Porto Maurizio.
825	480	474	6	345	339	6	30	20	6692	6531	13223	Bergamo.
906	513	493	20	393	379	14	31	41	6909	6295	13204	Brescia.
750	405	392	13	345	332	13	17	21	6584	6555	13139	Como.
506	263	257	6	243	239	4	13	9	3911	3703	7614	Cremona.
598	326	288	38	272	232	40	184	172	3389	3186	6575	Mantova.
1834	1001	945	56	833	785	48	51	29	18221	16498	34719	Milano.
496	273	257	16	223	211	12	19	14	4861	4576	9437	Pavia.
177	108	102	6	69	67	2	17	17	1522	1529	3051	Sondrio.
254	147	142	5	107	99	8	54	41	1982	1920	3902	Belluno.
628	353	330	23	275	256	19	175	174	4683	4355	9038	Padova.
385	231	192	39	154	131	23	384	332	2593	2505	5098	Rovigo.
600	355	342	13	245	235	10	125	127	4281	4052	8333	Treviso.
813	437	409	28	376	348	28	325	291	5908	5756	11664	Udine.
570	318	279	39	252	220	32	366	289	4530	4239	8769	Venezia.
588	328	313	15	260	238	22	102	63	4361	4035	8396	Verona.
648	350	336	14	298	281	17	94	84	5028	4655	9683	Vicenza.
698	377	321	56	321	260	61	548	509	5476	4835	10311	Bologna.
488	278	210	68	210	166	44	657	573	2905	2733	5638	Ferrara.
368	216	166	50	152	115	37	713	665	3082	2834	5916	Forlì.
574	335	305	30	239	215	24	186	166	3771	3586	7357	Modena.
505	280	259	21	225	208	17	146	113	3296	3035	6331	Parma.
463	263	250	13	200	193	7	28	31	2826	2665	5491	Piacenza.
196	104	88	16	92	80	12	277	249	2129	2031	4160	Ravenna.
587	323	295	28	264	249	15	133	95	3416	3163	6579	Reggio nell' Emilia.

Segue TAVOLA I. — MOVIMENTO GENERALE
B. Per provincie, compar

Anno 1907.

PROVINCIE	MATRIMONI	NATI-VIVI									
		Totale dei nati	MASCHI					FEMMINE			
			Totale	Legittimi	Illegittimi riconosciuti da uno o da entrambi i genitori	Illegittimi non riconosciuti e nati di stato civile ignoto	Totale	Legittime	Illegittime riconosciute da uno o da entrambi i genitori	Illegittime non riconosciute e nate di stato civile ignoto	
Arezzo	2244	8816	4507	4216	173	118	4309	4039	141	129	
Firenze	7866	26732	13887	13019	476	392	12845	12038	422	385	
Grosseto	1189	4543	2360	2107	208	45	2183	2006	151	26	
Livorno	1116	3307	1645	1547	67	31	1662	1565	72	25	
Lucca	2384	9112	4635	4433	121	81	4477	4299	99	79	
Massa e Carrara	1671	7329	3746	3385	303	58	3583	3228	288	67	
Pisa	2868	9250	4723	4394	195	134	4527	4219	211	97	
Siena	1982	6486	3366	3191	93	82	3120	2975	80	65	
Ancona	2651	9636	5081	4832	164	85	4555	4321	141	93	
Ascoli Piceno	1960	7531	3763	3416	261	86	3768	3423	249	96	
Macerata	2138	7914	4094	3867	146	81	3820	3621	119	80	
Pesaro e Urbino	2170	8428	4338	3800	427	111	4090	3559	393	138	
Perugia	5645	20723	10776	9695	685	396	9947	8964	630	353	
Roma	10167	36426	18596	15604	2359	693	17830	14928	2312	590	
Aquila degli Abruzzi	3674	12839	6641	6423	144	74	6198	6009	122	67	
Campobasso	2977	11115	5735	5633	42	60	5380	5278	42	60	
Chieti	3091	10932	5658	5536	48	74	5274	5142	48	84	
Teramo	2350	9070	4578	4396	59	123	4492	4334	52	106	
Avellino	3121	12419	6492	6391	45	56	5927	5848	31	48	
Benevento	2035	7766	3982	3903	42	37	3784	3726	30	28	
Caserta	6387	24162	12432	12169	127	136	11730	11517	81	132	
Napoli	9492	36794	18579	17540	356	683	18215	17133	392	690	
Salerno	4270	17759	9127	8854	116	157	8632	8371	116	145	
Bari delle Puglie	7172	31208	16035	15620	202	213	15173	14786	165	222	
Foggia	3597	15979	8209	7976	98	135	7770	7531	93	146	
Lecce	6172	26967	13815	13270	215	330	13152	12638	188	326	
Potenza	3929	16541	8377	8166	157	54	8164	7961	136	67	
Catanzaro	3939	15911	8126	7628	165	333	7785	7329	140	316	
Cosenza	3744	15405	7898	7458	220	220	7507	7065	184	258	
Reggio di Calabria	3647	14716	7618	7259	107	252	7098	6746	76	276	

DELLA POPOLAZIONE NELL'ANNO 1907.

timenti e pel Regno.

Anno 1907.

Totale dei nat-morti	NATI-MORTI						FIGLI NATURALI LEGITTIMATI		MORTI			PROVINCIE
	MASCHI			FEMMINE			Maschi	Femmine	Maschi	Femmine	Totale	
	Totale	Legittimi	Illegittimi e nati morti di stato civile ignoto	Totale	Legittime	Illegittime e nate morte di stato civile ignoto						
483	249	234	15	284	214	20	160	122	2964	2751	5715	Arezzo.
1159	665	601	64	494	450	44	385	358	9740	9148	18888	Firenze.
194	112	100	12	82	73	9	142	106	1338	1237	2575	Grosseto.
91	52	47	5	39	35	4	37	41	1386	1145	2531	Livorno.
455	255	238	17	200	191	9	128	110	3146	3019	6165	Lucca.
308	173	156	17	135	120	15	239	220	2171	2139	4310	Massa e Carrara.
395	229	217	12	166	147	19	149	145	3081	2735	5816	Pisa.
324	171	154	17	153	139	14	54	56	2493	2265	4758	Siena.
984	209	208	6	175	165	10	143	149	3149	2964	6113	Ancona.
353	190	173	17	163	147	16	285	222	2154	2325	4479	Ascoli Piceno.
421	229	217	12	192	175	17	144	105	2518	2456	4974	Macerata.
411	224	190	34	187	158	29	323	339	2881	2665	5546	Pesaro e Urbino.
1164	659	578	81	505	446	59	748	607	6671	6271	12942	Perugia.
1957	1067	851	216	890	733	157	1978	1724	12128	11447	23575	Roma.
585	287	276	11	298	292	6	131	110	4066	4165	8231	Aquila degli Abruzzi
544	296	287	9	248	241	7	14	18	3751	4141	7892	Campobasso.
639	372	359	13	267	256	11	56	43	3458	3605	7063	Chieti.
453	255	247	8	198	187	11	65	69	2568	2708	5276	Teramo.
534	309	297	12	225	220	5	21	17	4021	4193	8214	Avellino.
401	228	223	5	173	170	3	41	38	2510	2504	5014	Benevento.
1129	650	633	17	479	465	14	57	64	8202	8457	16659	Caserta.
2355	1288	1183	105	1067	977	90	191	132	14492	13961	28453	Napoli.
856	493	474	19	363	342	21	38	39	6069	6221	12290	Salerno.
1717	1011	975	36	706	687	19	117	106	10006	10575	20581	Bari delle Puglie.
717	429	413	16	288	275	13	39	33	5718	5762	11480	Foggia.
1352	755	719	36	597	557	40	125	101	8567	8406	16973	Lecce.
905	509	491	18	396	377	19	30	23	5805	6285	12090	Potenza.
634	342	314	28	292	260	32	58	35	5047	5669	10716	Catanzaro.
634	368	340	28	266	243	23	57	61	4337	4923	9260	Cosenza.
669	384	367	17	285	270	15	62	44	4734	5024	9758	Reggio di Calabria.

*Segue TAVOLA I. — MOVIMENTO GENERALE
B. Per provincie, compar*

Anno 1907.

PROVINCIE	MATRIMONI	NATI-VIVI								
		Totale dei nati	MASCHI				FEMMINE			
			Totale	Legittimi	Illegittimi riconosciuti da uno o da entrambi i genitori	Illegittimi non riconosciuti e nati di stato civile ignoto	Totale	Legittime	Illegittime riconosciute da uno o da entrambi i genitori	Illegittime non riconosciute e nate di stato civile ignoto
Caltanissetta	2437	12108	6298	6108	58	132	5805	5650	46	109
Catania	5307	22991	11768	11233	306	229	11223	10665	303	255
Girgenti	2648	13973	7237	7030	81	126	6736	6548	61	127
Messina	4123	15622	8077	7502	275	300	7545	7034	231	280
Palermo	6160	23706	12210	11785	167	258	11496	11101	137	258
Siracusa	3403	15528	7910	7427	105	378	7618	7159	78	381
Trapani	2540	10464	5381	5196	84	101	5083	4894	62	127
Cagliari	4149	16375	8390	7965	249	176	7985	7622	206	157
Sassari	2482	11060	5709	5384	219	106	5351	5046	195	110

RIASSUNTO PER

Piemonte	25025	86477	44169	42890	765	514	42308	41104	728	476
Liguria	8274	29122	15022	14283	444	295	14400	13441	377	282
Lombardia	34470	153238	78949	76903	1016	1030	74289	72298	1025	966
Veneto	23887	122131	62850	59227	2609	1014	59281	55912	2334	1035
Emilia	19551	83727	43205	38671	3340	1194	40522	36357	3028	1137
Toscana	21320	75575	38869	36292	1636	941	36706	34369	1464	873
Marche	8919	33509	17276	15915	998	363	16233	14924	902	407
Umbria	5645	20723	10776	9695	685	396	9947	8964	630	353
Lazio	10167	36426	18596	15604	2359	633	17830	14928	2312	590
Abruzzi e Molise	12092	43956	22612	21988	293	331	21344	20763	264	317
Campania	25305	98900	50612	48857	686	1069	48288	46595	650	1043
Puglie	16941	74154	38059	36866	515	678	36095	34955	446	694
Basilicata	3929	16541	8377	8166	157	54	8164	7961	136	67
Calabria	11330	46032	23642	22345	492	805	22390	21140	400	850
Sicilia	26618	114387	58881	56281	1076	1524	55506	53051	918	1537
Sardegna	6631	27435	14099	13349	468	282	13336	12668	401	267
REGNO . . .	260104	1062333	545894	517332	17539	11123	516339	489430	16015	10894

DELLA POPOLAZIONE NELL'ANNO 1907.
timenti e pel Regno.

Anno 1907.

Totale dei nati-morti	NATI-MORTI						FIGLI NATURALI LEGITTIMATI		MORTI			PROVINCIE
	MASCHI			FEMMINE			Maschi	Femmine	Maschi	Femmine	Totale	
	Totale	Legittimi	Ilegittimi e nati morti di stato civile ignoto	Totale	Legittime	Ilegittime e nate morte di stato civile ignoto						
515	274	258	16	241	230	11	47	41	4563	4374	8937	Caltanissetta.
1238	638	586	52	600	549	51	183	127	8657	8675	17332	Catania.
600	351	338	13	249	247	2	46	35	4651	4800	9451	Girgenti.
687	398	364	34	289	265	24	259	225	5472	5708	11180	Messina.
1008	568	558	10	440	426	14	409	378	7695	7927	15622	Palermo.
687	382	359	23	305	280	25	201	162	5603	5781	11384	Siracusa.
512	284	276	8	228	213	15	46	35	3197	3251	6448	Trapani.
582	336	319	17	246	220	26	176	155	5564	5381	10945	Cagliari.
347	179	160	19	168	153	15	77	82	2983	3103	6086	Sassari.

COMPARTIMENTI.

3566	2070	1961	109	1496	1406	90	160	155	32479	31860	64339	Piemonte.
1601	845	764	81	756	676	80	275	252	11718	10926	22644	Liguria.
6092	3369	3208	161	2723	2584	139	362	323	52039	48873	100962	Lombardia.
4486	2519	2343	176	1967	1808	159	1625	1401	33366	31517	64883	Veneto.
3879	2176	1894	282	1703	1486	217	2688	2401	26901	24882	51783	Emilia.
3409	1906	1747	159	1503	1369	134	1294	1158	26319	24439	50758	Toscana.
1569	852	783	69	717	645	72	885	815	10702	10440	21112	Marche.
1164	659	578	81	505	446	59	748	607	6671	6271	12942	Umbria.
1957	1067	851	216	890	733	157	1978	1724	12128	11447	23575	Lazio.
2221	1210	1169	41	1014	976	35	266	240	13843	14619	28462	Abruzzi e Molise
5275	2968	2810	158	2307	2174	133	348	290	35294	35336	70630	Campania.
3786	2195	2107	88	1591	1519	72	281	240	24291	24743	49034	Puglie.
905	509	491	18	396	377	19	30	23	5805	6285	12090	Basilicata.
1937	1094	1021	73	843	773	70	177	140	14118	15616	29734	Calabria.
5247	2895	2739	156	2352	2210	142	1191	1003	39838	40516	80354	Siellia.
929	515	479	36	414	373	41	253	237	8547	8484	17031	Sardegna.
48023	26849	24945	1904	21174	19555	1619	12571	11009	354109	346224	700333	REGNO.

Segue TAVOLA I. — MOVIMENTO GENERALE

C. Nei 284 comuni capiluoghi di provincia, di circondario o distretto e nei 61 comuni non

Anno 1907.

COMUNI	MATRIMONI	NATI-VIVI									
		Totale dei nati	MASCHI					FEMMINE			
			Totale	Legittimi	Illegittimi riconosciuti da uno o da entrambi i genitori	Illegittimi non riconosciuti e nati di stato civile ignoto	Totale	Legittime	Illegittime riconosciute da uno o da entrambi i genitori	Illegittime non riconosciute e nate di stato civile ignoto	
Alessandria	511	1724	873	819	13	41	851	790	23	38	
Acqui	119	459	226	213	4	9	233	220	3	10	
Asti	282	940	489	476	2	11	451	432	8	11	
Casale Monferrato	233	727	346	338	3	5	381	376	1	4	
Novi Ligure	125	492	253	247	3	3	239	231	2	6	
Tortona	123	434	208	202	2	4	226	219	1	6	
Cuneo	179	780	405	388	2	15	375	363	2	10	
Alba	81	376	206	186	..	20	170	164	..	6	
Mondovì	126	488	258	239	2	17	230	210	3	17	
Saluzzo	108	393	207	197	1	9	186	176	1	9	
Novara	329	1145	577	526	17	34	568	519	15	34	
Biella	144	419	219	202	16	1	200	189	10	1	
Domodossola	32	177	93	89	2	2	84	77	4	3	
Pallanza	35	135	62	61	1	..	73	69	1	3	
Varallo	22	94	47	41	3	3	47	44	2	1	
Vercelli	192	640	317	295	6	16	323	302	6	15	
Torino	2776	7361	3738	3333	369	96	3623	3187	380	56	
Aosta	42	154	90	74	16	..	64	54	9	1	
Ivrea	51	173	85	79	3	3	88	87	1	..	
Pinerolo	101	380	184	169	5	10	196	193	1	2	
Susa	15	89	44	42	1	1	45	41	2	2	
Genova	1947	6099	3087	2756	189	142	3012	2718	150	144	
Albenga	47	164	82	76	4	2	82	81	..	1	
Chiavari	60	264	138	127	2	9	126	117	2	7	
Savona	327	1217	611	582	15	14	606	576	14	16	
Spezia	475	1696	901	827	49	25	795	735	41	19	
San Pier d' Arena	307	1075	538	519	17	2	537	515	15	7	
Porto Maurizio	40	166	82	77	3	2	84	80	4	..	
San Remo	156	420	209	195	5	9	211	195	11	5	
Bergamo	335	1699	903	851	5	47	796	745	10	41	
Clusone	42	204	110	110	94	94	
Treviglio	133	696	352	350	..	2	344	342	..	2	

(4) Oltre che nei 61 comuni non capiluoghi aventi più di 20,000 abitanti, secondo il censimento del 10 febbraio 1901, si sono date le notizie popolazione inferiore a 20,000 abitanti, ma che ne avevano più di 15,000 al 1° gennaio 1882; e ciò si è fatto allo scopo di mantenere nella presente

DELLA POPOLAZIONE NELL'ANNO 1907.

capiluoghi che al tempo dell'ultimo censimento (10 febbraio 1901) avevano più di 20000 abitanti (1).

Anno 1907.

Totale dei nati-morti	NATI-MORTI						FIGLI NATURALI LEGITTIMATI		MORTI			COMUNI
	MASCHI			FEMMINE			Maschi	Femmine	Maschi	Femmine	Totale	
	Totale	Legittimi	Illegittimi e nati morti di stato civile ignoto	Totale	Legittime	Illegittime e nate morte di stato civile ignoto						
72	44	37	7	28	25	3	11	6	762	698	1460	Alessandria.
17	12	11	1	5	5	..	3	1	191	154	345	Acqui.
51	33	33	..	18	18	..	2	2	366	317	683	Asti.
44	22	22	..	22	21	1	2	2	362	319	681	Casale Monfer.
11	4	4	..	7	7	..	1	1	173	162	335	Novi Ligure.
18	5	4	1	8	7	1	1	1	187	168	355	Tortona.
37	19	17	2	18	16	2	..	5	343	363	706	Cuneo.
19	12	11	1	7	7	..	1	2	147	130	277	Alba.
23	13	13	..	10	8	2	2	4	237	189	426	Mondovi.
32	17	15	2	15	15	..	3	2	183	142	325	Saluzzo.
45	25	23	2	20	17	3	4	10	611	584	1195	Novara.
9	4	4	..	5	5	..	2	2	228	188	416	Biella.
10	8	8	..	2	2	60	71	131	Domodossola.
1	1	..	1	60	45	105	Pallanza.
1	1	1	53	42	95	Varallo.
16	9	8	1	7	5	2	5	5	427	329	756	Vercelli.
380	231	195	36	149	121	28	41	40	3683	3457	7140	Torino.
15	7	6	1	8	3	5	116	109	225	Aosta.
6	4	4	..	2	1	1	4	2	113	93	206	Ivrea.
29	19	16	3	10	9	1	1	..	195	189	384	Pinerolo.
11	7	7	..	4	3	1	2	..	40	53	93	Susa.
478	261	216	45	217	173	44	92	75	3202	2692	5894	Genova.
7	3	3	..	4	4	..	3	3	86	69	155	Albenga.
10	5	3	2	5	4	1	4	..	122	139	261	Chiavari.
73	37	33	4	36	31	5	18	13	437	402	839	Savona.
122	63	56	7	59	53	6	32	38	579	522	1101	Spezia.
32	19	18	1	13	13	..	11	12	441	376	817	S. Pier d'Arena.
6	4	4	..	2	2	81	78	159	Porto Maurizio.
34	12	10	2	22	19	3	5	3	186	195	381	San Remo.
97	55	51	4	42	39	3	9	6	884	785	1669	Bergamo.
2	1	1	..	1	1	94	77	171	Clusone.
36	22	22	..	14	14	197	229	426	Treviglio.

per altri cinque comuni (e cioè: Gravina in Puglia, San Marco in Lamis, Avigliano, San Cataldo e Leonforte), che avevano, alla stessa data, una statistica relativa all'anno 1907, tutti i comuni che erano contemplati nelle statistiche degli anni precedenti.

Segue TAVOLA I. — MOVIMENTO GENERALE

C. Nei 284 comuni capiluoghi di provincia, di circondario o distretto e nei 61 comuni non

Anno 1907.

COMUNI	MATRIMONI	NATI-VIVI									
		Totale dei nati	MASCHI					FEMMINE			
			Totale	Legittimi	Illegittimi riconosciuti da uno o da entrambi i genitori	Illegittimi non riconosciuti e nati di stato civile ignoto	Totale	Legittime	Illegittime riconosciute da uno o da entrambi i genitori	Illegittime non riconosciute e nate di stato civile ignoto	
Brescia	457	2110	1114	998	12	104	996	911	7	78	
Breno	37	127	58	53	..	5	69	66	3	..	
Chiari	86	358	190	190	168	164	..	4	
Salò	45	149	76	67	6	3	73	66	2	5	
Verolanuova	29	167	83	81	..	2	84	84	
Como	310	965	455	422	11	22	510	460	13	37	
Lecco	84	305	154	152	..	2	151	145	1	5	
Varese	146	510	249	247	..	2	261	248	4	9	
Cremona	247	1253	661	606	10	45	592	536	11	45	
Casalmaggiore	136	521	255	249	2	4	266	256	1	9	
Crema	60	311	145	140	..	5	166	151	2	13	
Mantova	180	789	433	347	16	70	356	293	12	51	
Asola	64	273	140	127	3	10	133	125	4	4	
Bozzolo	30	109	58	55	1	2	51	49	1	1	
Canneto sull'Oglio	23	92	53	46	4	3	39	35	..	4	
Castiglione delle Stiviere	48	211	119	115	2	2	92	91	..	1	
Gonzaga	62	317	155	136	15	4	162	138	19	5	
Ostiglia	49	241	113	94	19	..	128	104	19	5	
Revere	32	135	68	65	3	..	67	65	2	..	
Sermide	43	248	124	108	15	1	124	115	7	2	
Viadana	108	561	288	277	2	9	273	257	4	12	
Volta Mantovana	29	127	67	63	3	1	60	57	1	2	
Milano	4541	14333	7252	6570	475	207	7081	6413	473	195	
Abbiategrosso	92	331	169	169	162	161	..	1	
Gallarate	102	390	191	183	1	7	199	195	1	3	
Lodi	203	741	395	379	..	16	346	332	1	13	
Monza	364	1549	818	805	7	6	731	720	4	7	
Pavia	247	906	447	373	9	65	459	396	9	54	
Bobbio	28	152	71	65	..	6	81	80	..	1	
Mortara	58	212	115	106	..	9	97	93	..	4	
Voghera	126	509	273	250	2	12	286	221	..	15	
Vigevano	163	599	287	274	4	9	312	302	3	7	

(1) Si veggia la nota a pag. 22

DELLA POPOLAZIONE NELL'ANNO 1907.

capiluoghi che al tempo dell'ultimo censimento (10 febbraio 1901) avevano più di 20000 abitanti (1).

Anno 1907.

Totale dei nati-morti	NATI-MORTI						FIGLI NATURALI LEGITTIMATI		MORTI			COMUNI
	MASCHI			FEMMINE			Maschi	Femmine	Maschi	Femmine	Totale	
	Totale	Legittimi	Illegittimi e nati morti di stato civile ignoto	Totale	Legittime	Illegittime e nate morte di stato civile ignoto						
113	69	56	13	44	41	3	10	7	1224	1084	2308	Brescia.
5	3	3	..	2	2	1	32	29	61	Breno.
18	12	11	1	6	6	159	165	324	Chiari.
11	8	8	..	3	3	80	81	161	Salò.
10	3	3	..	7	7	60	78	138	Verolanuova.
57	32	30	2	25	19	6	6	9	562	504	1066	Como.
6	4	4	..	2	2	2	137	100	237	Lecco.
31	14	14	..	17	17	2	194	184	378	Varese.
58	31	28	3	27	25	2	9	4	665	670	1335	Cremona.
19	8	8	..	11	11	..	3	2	186	190	376	Casalmaggiore.
13	6	5	1	7	7	171	178	349	Crema.
54	30	23	7	24	17	7	35	30	541	506	1047	Mantova.
8	4	3	1	4	3	1	5	3	76	60	136	Asola.
7	5	5	..	2	2	1	41	44	85	Bozzolo.
3	1	1	..	2	2	..	2	1	39	41	80	Canneto sull'Oglio.
6	6	6	1	120	98	218	Castiglione delle St.
28	18	17	1	10	6	4	18	6	73	98	171	Gonzaga.
17	6	4	2	11	7	4	5	14	82	63	145	Ostiglia.
9	7	7	..	2	1	1	31	35	66	Revere.
13	4	4	..	9	7	2	6	2	58	52	110	Sermide.
33	24	23	1	9	9	..	2	3	184	162	346	Viadana.
8	1	1	..	7	7	..	1	2	53	46	99	Volta Mantovana.
587	316	272	44	271	227	44	13	6	6014	5304	11318	Milano.
14	13	13	..	1	1	160	149	309	Abbiategrosso.
12	6	6	..	6	6	..	3	1	146	137	283	Gallarate.
10	5	4	1	5	5	419	369	788	Lodi.
38	23	22	1	15	15	..	3	2	543	459	1002	Monza.
82	46	42	4	36	29	7	8	5	578	519	1097	Pavia.
8	3	3	..	5	5	..	1	3	46	52	98	Bobbio.
..	68	61	129	Mortara.
28	17	11	6	11	11	..	1	..	290	259	549	Voghera.
34	21	16	5	13	11	2	3	4	211	214	425	Vigevano.

Segue TAVOLA I. — MOVIMENTO GENERALE

C. Nei 284 comuni capiluoghi di provincia, di circondario o distretto e nei 61 comuni non

Anno 1907.

COMUNI	MATRIMONI	NATI-VIVI								
		Totale dei nati	MASCHI				FEMMINE			
			Totale	Legittimi	Illegittimi riconosciuti da uno o da entrambi i genitori	Illegittimi non riconosciuti e nati di stato civile ignoto	Totale	Legittime	Illegittime riconosciute da uno o da entrambi i genitori	Illegittime non riconosciute e nate di stato civile ignoto
Sondrio	53	227	120	118	1	1	107	106	..	1
Belluno	134	714	352	340	7	5	362	353	1	8
Agordo	18	94	52	51	1	..	42	41	..	1
Auronzo	28	108	68	65	2	1	40	36	4	..
Feltre	109	547	269	258	9	2	278	269	7	2
Fonzaso	56	191	95	91	2	2	96	93	1	2
Longarone	18	100	51	48	1	2	49	48	1	..
Pieve di Cadore	25	79	40	35	2	3	39	36	1	2
Padova	556	2730	1400	1241	116	73	1330	1144	109	77
Campo San Piero	32	241	98	96	2	..	113	112	1	..
Cittadella	83	369	202	195	4	3	167	158	8	1
Conselve	30	216	108	103	2	3	108	102	5	1
Este	65	360	179	162	11	6	181	166	6	9
Monselice	71	477	241	218	14	9	236	210	16	10
Montagnana	73	352	188	182	2	4	164	158	2	4
Pieve di Sacco	74	380	192	183	5	4	188	184	4	..
Rovigo	63	302	159	136	9	14	143	127	7	9
Adria	105	652	325	262	49	14	327	266	52	9
Ariano Polesine	63	368	190	149	35	6	178	147	26	5
Badia Polesine	41	205	100	97	2	1	105	101	2	2
Lendinara	45	275	136	132	..	4	139	138	..	1
Massa Superiore	33	132	69	58	8	3	63	58	5	..
Occhiobello	44	221	117	98	19	..	104	92	12	..
Polesella	27	127	69	58	11	..	58	52	6	..
Treviso	223	1115	566	505	26	35	549	483	37	29
Asolo	51	208	120	112	5	3	88	84	4	..
Castelfranco Veneto	85	488	251	241	6	4	237	231	3	3
Conegliano	67	379	179	173	4	2	200	194	3	3
Montebelluna	72	412	211	190	19	2	201	183	15	3
Oderzo	60	332	166	164	..	2	166	163	..	3
Valdobbiadene	33	175	85	84	1	..	90	90
Vittorio	137	687	353	347	3	3	334	324	2	8

(1) Si veggia la nota a pag. 22.

DELLA POPOLAZIONE NELL'ANNO 1907.

capiluoghi che al tempo dell'ultimo censimento (10 febbraio 1901) avevano più di 20000 abitanti (1).

Anno 1907.

Totale dei nati-morti	NATI-MORTI						FIGLI NATURALI LEGITTIMATI		MORTI			COMUNI
	MASCHI			FEMMINE			Maschi	Femmine	Maschi	Femmine	Totale	
	Totale	Legittimi	Illegittimi e nati morti di stato civile ignoto	Totale	Legittime	Illegittime e nate morte di stato civile ignoto						
10	5	5	..	5	5	..	1	2	93	106	199	Sondrio.
32	22	22	..	10	9	1	4	2	220	224	444	Belluno.
7	3	3	..	4	4	..	2	..	43	31	74	Agordo.
2	1	1	..	1	1	..	1	1	53	57	110	Auronzo.
20	8	7	1	12	12	..	4	6	165	153	318	Feltre.
4	2	2	..	2	2	..	3	2	68	59	127	Fonzaso.
2	2	2	..	3	..	29	25	54	Longarone.
..	1	2	22	33	55	Pieve di Cadore.
81	40	34	6	41	39	2	43	49	1060	981	2041	Padova.
1	1	1	2	1	91	67	158	Campo San Piero.
21	14	13	1	7	7	..	4	8	138	129	267	Cittadella.
6	4	4	..	2	2	..	2	4	67	68	135	Conselve.
6	6	4	2	2	1	143	152	295	Este.
14	7	7	..	7	7	..	2	..	157	136	293	Monselice.
6	4	4	..	2	2	101	102	203	Montagnana.
19	11	10	1	8	8	..	4	7	132	120	252	Pieve di Sacco.
16	8	5	3	8	4	4	8	11	148	150	298	Rovigo.
22	12	10	2	10	6	4	26	18	226	227	453	Adria.
7	4	4	..	3	3	..	17	13	93	97	190	Ariano Polesine.
1	1	1	1	..	100	102	202	Badia Polesine.
6	3	3	..	3	3	102	102	204	Lendinara.
1	1	1	..	3	2	50	38	88	Massa Superiore.
6	3	1	2	3	3	..	6	1	48	49	97	Occhiobello.
8	3	3	..	5	4	1	5	5	18	18	36	Polesella.
42	22	19	3	20	15	5	12	13	445	444	889	Treviso.
10	7	7	..	3	3	2	57	48	105	Asolo.
32	17	16	1	15	15	..	2	2	138	133	271	Castelfranco Veneto
8	4	4	..	4	4	123	106	229	Conegliano.
20	15	14	1	5	4	1	16	21	106	114	220	Montebelluna.
5	1	1	..	4	3	1	93	75	168	Oderzo.
20	11	11	..	9	9	87	88	175	Valdobbiadene.
19	14	13	1	5	5	..	1	3	234	219	453	Vittorio.

Segue TAVOLA I. — MOVIMENTO GENERALE

C. Nei 284 comuni capiluoghi di provincia, di circondario o distretto e nei 61 comuni non

Anno 1907.

COMUNI	MATRIMONI	NATI-VIVI									
		Totale dei nati	MASCHI					FEMMINE			
			Totale	Legittimi	Illegittimi riconosciuti da uno o da entrambi i genitori	Illegittimi non riconosciuti e nati di stato civile ignoto	Totale	Legittime	Illegittime riconosciute da uno o da entrambi i genitori	Illegittime non riconosciute e nate di stato civile ignoto	
Udine	300	1183	635	544	32	59	548	457	37	54	
Ampezzo.	15	89	48	38	3	2	46	44	2	..	
Cividale del Friuli.	60	256	127	115	9	3	129	119	9	1	
Codroipo.	40	224	125	121	4	..	99	94	5	..	
Gemona.	75	335	182	176	5	1	153	152	..	1	
Latisana.	48	231	106	98	7	1	125	118	4	3	
Maniago.	40	181	94	93	1	..	87	86	1	..	
Moggio Udinese.	27	114	62	57	3	2	52	48	2	2	
Palmanova.	33	121	64	53	8	3	57	52	4	1	
Pordenone.	111	527	290	279	3	8	237	234	2	1	
Sacile.	43	278	145	143	..	2	133	132	1	..	
San Daniele del Friuli.	51	225	119	114	4	1	106	103	3	..	
San Pietro al Natisone.	20	100	51	49	2	..	49	44	5	..	
San Vito al Tagliamento.	84	405	207	200	7	..	198	193	4	1	
Spilimbergo.	56	233	133	127	2	4	100	97	2	1	
Tarcento.	29	169	89	79	8	2	80	71	8	1	
Tolmezzo.	37	166	89	87	1	1	77	74	2	1	
Venezia	1072	4158	2110	1874	117	119	2048	1810	93	145	
Chioggia.	253	1307	654	583	60	11	653	585	59	9	
Dolo.	58	278	152	142	8	2	126	121	4	1	
Mestre.	89	572	286	271	11	4	286	266	18	2	
Mirano.	82	415	221	216	4	1	194	188	5	1	
Portogruaro.	68	443	241	223	15	3	202	190	10	2	
San Donà di Piave.	86	506	248	215	29	4	258	230	25	3	
Verona	505	1853	934	830	46	58	919	804	42	73	
Bardolino.	22	112	52	49	2	1	60	57	..	3	
Caprino Veronese.	49	212	93	92	..	1	119	116	2	1	
Cologna Veneta.	54	260	138	133	2	3	122	120	1	1	
Isola della Scala.	45	264	127	124	1	2	137	136	..	1	
Legnago.	90	467	233	220	10	3	234	221	6	7	
San Bonifacio.	45	236	138	137	1	..	98	93	4	1	
Sanguinetto.	23	81	48	47	1	..	33	31	..	2	
San Pietro in Cariano.	15	82	37	37	45	44	1	..	
Tregnago.	35	121	69	67	1	1	52	50	2	..	
Villafranca di Verona.	80	330	172	168	..	4	158	158	

(1) Si veggia la nota a pag. 22.

DELLA POPOLAZIONE NELL'ANNO 1907.

capiluoghi che al tempo dell'ultimo censimento (10 febbraio 1901) avevano più di 20000 abitanti (1).

Anno 1907.

Totale dei natimorti	NATI-MORTI						FIGLI NATURALI LEGITTIMATI		MORTI			COMUNI
	MASCHI			FEMMINE			Maschi	Femmine	Maschi	Femmine	Totale	
	Totale	Legittimi	Illegittimi e nati morti di stato civile ignoto	Totale	Legittime	Illegittime e nate morte di stato civile ignoto						
63	32	24	8	31	26	5	34	30	550	500	1050	Udine.
..	2	1	25	18	43	Ampezzo.
12	9	8	1	3	3	..	8	..	91	90	181	Cividale del Friuli.
4	1	1	..	3	3	54	47	101	Codroïpo.
27	16	16	..	11	11	..	7	4	70	118	188	Gemona.
9	6	5	1	3	3	..	5	4	60	62	122	Latisana.
1	1	1	50	42	92	Maniago.
6	5	5	..	1	1	..	3	4	35	45	80	Moggio Udinese.
2	2	2	6	8	48	89	137	Palmanova.
14	9	9	..	5	4	1	..	1	169	150	319	Pordenone.
7	2	2	..	5	5	..	1	1	73	46	119	Sacile.
15	5	3	2	10	9	1	1	..	85	62	147	S. Daniele del Friuli
10	4	4	..	6	4	2	1	3	32	30	62	S. Pietro al Natisone
16	9	9	..	7	7	..	2	7	104	95	199	S. Vito al Tagliam.
14	8	7	1	6	6	..	2	1	47	65	112	Spilimbergo.
7	2	2	..	5	5	..	2	2	53	50	103	Tarcento.
4	4	4	2	57	74	131	Tolmezzo.
187	105	88	17	82	68	14	91	74	1792	1698	3490	Venezia.
22	13	12	1	9	7	2	35	27	410	411	821	Chioggia.
9	6	6	..	3	3	..	4	1	108	95	203	Dolo.
29	16	13	3	13	13	..	6	5	164	170	334	Mestre.
19	7	7	..	12	12	..	2	1	100	79	179	Mirano.
11	4	3	1	7	7	..	2	6	119	104	223	Portogruaro
23	15	13	2	8	6	2	13	10	96	91	187	San Donà di Piave .
107.	62	48	14	45	32	13	45	25	947	929	1876	Verona.
6	3	3	..	3	3	29	25	54	Bardolino.
15	10	10	..	5	4	1	62	52	114	Caprino Veronese.
14	4	4	..	10	10	1	98	107	205	Cologna Veneta.
3	1	1	..	2	2	..	1	..	73	51	124	Isola della Scala.
29	17	17	..	12	7	5	10	2	132	125	257	Legnago.
9	4	4	..	5	5	2	103	64	167	San Bonifacio.
4	3	3	..	1	..	1	1	1	25	17	42	Sanguinetto.
9	5	5	..	4	4	31	25	56	S. Pietro in Cariano.
3	3	3	31	38	69	Tregnago.
12	5	5	..	7	7	108	90	198	Villafranca di Ver.

Segue TAVOLA I. — MOVIMENTO GENERALE

C. Nei 284 comuni capiluoghi di provincia, di circondario o distretto e nei 61 comuni non

Anno 1907.

COMUNI	MATRIMONI	NATI-VIVI									
		Totale dei nati	MASCHI					FEMMINE			
			Totale	Legittimi	Illegittimi riconosciuti da uno o da entrambi i genitori	Illegittimi non riconosciuti e nati di stato civile ignoto	Totale	Legittime	Illegittime riconosciute da uno o da entrambi i genitori	Illegittime non riconosciute e nate di stato civile ignoto	
Vicenza	311	1497	749	680	16	53	748	672	16	60	
Arzignano	75	297	153	148	4	1	144	144	
Asiago	43	224	113	112	..	1	111	110	1	..	
Barbarano	11	96	57	55	..	2	39	38	..	1	
Bassano	106	478	248	238	4	6	230	213	3	14	
Lonigo	76	343	170	167	3	..	173	163	6	4	
Marostica	43	194	108	105	2	1	86	83	2	1	
Schio	85	406	205	194	5	6	201	199	..	2	
Thiene	32	272	132	130	..	2	140	139	..	1	
Valdagno	85	314	185	180	3	2	129	129	
Bologna	1142	3388	1759	1468	181	110	1629	1368	154	107	
Imola	223	872	460	385	45	30	442	376	19	17	
Vergato	53	214	109	102	6	1	105	96	5	4	
Ferrara	605	3004	1545	1217	266	62	1459	1156	257	46	
Cento	134	612	319	300	17	2	293	278	14	1	
Comacchio	90	412	237	200	26	11	175	150	21	4	
Argenta	174	701	383	293	82	8	318	237	66	15	
Copparo	263	1813	960	644	276	40	853	534	285	34	
Portomaggiore	108	890	463	301	137	25	427	279	128	20	
Forlì	397	1182	616	532	68	16	566	500	48	18	
Cesena	470	1523	767	653	99	15	756	660	86	10	
Rimini	380	1695	886	798	69	19	809	745	53	11	
Modena	477	1928	1024	926	38	60	904	820	38	46	
Mirandola	105	510	276	241	25	10	234	211	14	9	
Pavullo nel Frignano	94	423	213	203	7	3	210	200	5	5	
Carpi	157	890	460	405	36	19	430	388	24	18	
Parma	340	1405	722	563	15	144	683	523	9	151	
Borgo San Donnino	90	388	198	191	4	3	190	187	1	2	
Bergotaro	76	318	165	164	1	..	153	151	1	1	
Piacenza	243	993	516	443	15	58	477	410	14	53	
Fiorenzuola d'Arda	57	224	112	108	..	4	112	106	1	5	

(1) Si veggia la nota a pag. 22.

DELLA POPOLAZIONE NELL'ANNO 1907.

capiluoghi che al tempo dell'ultimo censimento (10 febbraio 1901) avevano più di 20000 abitanti (1).

Anno 1907.

Totale dei nat.-morti	NATI-MORTI						FIGLI NATURALI LEGITTIMATI		MORTI			COMUNI
	MASCHI			FEMMINE			Maschi	Femmine	Maschi	Femmine	Totale	
	Totale	Legittimi	Illegittimi e nati morti di stato civile ignoto	Totale	Legittime	Illegittime e nate morte di stato civile ignoto						
42	25	22	3	17	14	3	11	9	647	573	1220	Vicenza.
20	11	11	..	9	9	105	88	193	Arzignano.
6	3	3	..	3	3	65	45	110	Asiago.
..	19	23	42	Barbarano.
16	12	11	1	4	2	2	4	4	204	167	371	Bassano.
18	9	8	1	9	8	1	3	3	136	117	253	Lonigo.
5	3	3	..	2	2	80	65	145	Marostica.
19	10	10	..	9	9	..	2	..	144	156	300	Schio.
18	9	9	..	9	9	96	90	186	Thiene.
9	4	4	..	5	4	1	6	4	103	90	193	Valdagno.
143	76	57	19	67	54	13	93	107	1825	1554	3379	Bologna.
46	23	19	4	23	17	6	23	16	439	392	831	Imola.
7	5	5	..	2	2	..	9	10	51	53	104	Vergato.
159	94	69	25	65	53	12	159	159	898	956	1854	Ferrara.
34	14	14	..	20	17	3	19	10	193	173	366	Cento.
18	14	10	4	4	3	1	16	19	110	78	188	Comacchio.
39	23	14	9	16	10	6	65	77	164	169	333	Argenta.
59	31	20	11	28	18	10	166	120	416	410	826	Copparo.
34	20	14	6	14	9	5	54	42	230	184	414	Portomaggiore
45	27	23	4	18	12	6	71	37	449	348	797	Forlì.
29	14	11	3	15	14	1	149	137	475	434	909	Cesena.
31	16	14	2	15	11	4	61	67	481	466	947	Rimini.
82	51	45	6	31	25	6	11	14	984	926	1910	Modena.
25	11	9	2	14	14	..	18	20	182	153	335	Mirandola.
25	14	14	..	11	11	..	10	5	102	116	218	Pavullo nel Frign.
105	67	64	3	38	37	1	12	13	289	256	545	Carpi.
88	47	35	12	41	33	8	50	37	823	747	1570	Parma.
12	8	7	1	4	3	1	2	6	206	116	322	Borgo S. Donnino.
15	9	9	..	6	5	1	85	84	169	Borgotaro.
65	34	26	8	31	25	6	9	14	639	560	1199	Piacenza.
21	14	14	..	7	6	1	1	..	52	73	125	Fiorenzuola d'Arda

Segue TAVOLA I. — MOVIMENTO GENERALE

C. Nei 284 comuni capiluoghi di provincia, di circondario o distretto e nei 61 comuni non

Anno 1907.

COMUNI	MATRIMONI	NATI - VIVI									
		Totale dei nati	MASCHI					FEMMINE			
			Totale	Legittimi	Illegittimi riconosciuti da uno o da entrambi i genitori	Illegittimi non riconosciuti e nati di stato civile ignoto	Totale	Legittime	Illegittime riconosciute da uno o da entrambi i genitori	Illegittime non riconosciute e nate di stato civile ignoto	
Ravenna	531	1767	889	780	83	26	878	794	66	18	
Faenza	298	773	402	384	5	13	371	358	2	11	
Lugo	197	733	361	346	33	12	372	326	32	14	
Reggio nell' Emilia	460	2339	1192	1132	16	44	1147	1096	9	42	
Guastalla	101	368	199	196	1	2	169	166	..	3	
Arezzo	347	1377	704	663	17	24	673	626	14	33	
Cortona	271	952	469	448	10	11	483	465	7	11	
Firenze	1633	4793	2516	2156	94	266	2277	1934	87	256	
Pistoia	553	1894	982	917	36	29	912	859	21	32	
Rocca San Casciano	38	153	88	86	2	..	65	62	3	..	
San Miniato	154	542	294	273	17	4	248	234	13	1	
Empoli	177	506	266	265	1	..	240	229	4	7	
Prato in Toscana	442	1476	738	712	22	4	738	695	33	10	
Grosseto	77	349	188	171	14	3	161	151	8	2	
Livorno	861	2582	1288	1200	60	28	1294	1206	64	24	
Portoferraio	78	208	98	92	4	2	110	104	6	..	
Lucca	503	1880	952	890	27	35	928	870	12	46	
Capannori	313	1306	676	667	5	4	630	622	7	1	
Massa	226	1226	622	500	112	10	604	491	105	8	
Castelnuovo di Garfagnana	44	152	76	62	7	7	76	65	3	8	
Pontremoli	106	494	237	231	3	3	197	188	..	9	
Carrara	384	1816	920	807	108	5	896	794	100	2	
Pisa	529	1589	822	726	23	73	767	695	23	49	
Volterra	122	348	183	176	2	5	165	148	7	10	
Bagni San Giuliano	193	607	298	288	6	4	309	296	12	1	
Cascina	221	694	348	321	19	8	346	308	33	5	

(1) Si veggia la nota a pag. 22.

DELLA POPOLAZIONE NELL'ANNO 1907.

capiluoghi che al tempo dell'ultimo censimento (10 febbraio 1901) avevano più di 20000 abitanti (1).

Anno 1907.

Totale dei nat-morti	NATI-MORTI						FIGLI NATURALI LEGITTIMATI		MORTI			COMUNI
	MASCHI			FEMMINE			Maschi	Femmine	Maschi	Femmine	Totale	
	Totale	Legittimi	Illegittimi e nati morti di stato civile ignoto	Totale	Legittime	Illegittime e nate morte di stato civile ignoto						
38	16	16	..	22	17	5	71	68	657	562	1219	Ravenna.
6	2	2	..	4	4	..	41	12	346	337	683	Faenza.
20	11	9	2	9	8	1	35	30	245	258	503	Lugo.
101	57	50	7	44	43	1	19	21	896	796	1692	Reggio nell'Emilia
19	10	10	..	9	9	..	7	3	109	105	214	Guastalla.
71	41	39	2	30	28	2	14	15	541	535	1076	Arezzo.
61	32	28	4	29	27	2	10	8	297	273	570	Cortona.
251	148	115	33	103	82	21	68	57	2588	2449	5037	Firenze.
60	29	26	3	31	29	2	35	26	739	657	1396	Pistoia.
7	4	3	1	3	2	1	1	5	38	46	84	Rocca S. Casciano.
19	12	12	..	7	7	..	25	14	220	199	419	San Miniato.
23	12	11	1	11	10	1	2	2	190	181	371	Empoli.
76	43	40	3	33	30	3	24	22	497	514	1011	Prato in Toscana.
16	10	6	4	6	5	1	7	4	141	94	235	Grosseto.
66	39	36	3	27	24	3	29	26	1091	937	2028	Livorno.
7	3	2	1	4	3	1	2	4	100	61	161	Portoferraio.
101	61	52	9	40	38	2	34	27	952	872	1824	Lucca.
63	33	33	..	30	30	..	7	9	407	373	780	Capannori.
83	51	42	9	32	24	8	67	71	312	291	603	Massa.
8	6	6	..	2	2	..	10	7	45	53	98	Castelnuovo di G.
11	4	4	..	7	7	..	7	4	138	156	294	Pontremoli.
68	35	30	5	33	29	4	49	45	519	465	984	Carrara.
87	55	53	2	32	26	6	17	17	701	629	1330	Pisa.
26	12	10	2	14	14	5	191	168	359	Volterra.
33	17	17	..	16	16	..	4	3	141	147	288	Bagni San Giuliano
24	17	15	2	7	5	2	18	19	207	167	374	Cascina.

Segue TAVOLA I. — MOVIMENTO GENERALE
C. Nei 284 comuni capiluoghi di provincia, di circondario o distretto e nei 61 comuni non
Anno 1907.

COMUNI	MATRIMONI	NATI-VIVI									
		Totale dei nati	MASCHI					FEMMINE			
			Totale	Legittimi	Illegittimi riconosciuti da uno o da entrambi i genitori	Illegittimi non riconosciuti e nati di stato civile ignoto	Totale	Legittime	Illegittime riconosciute da uno o da entrambi i genitori	Illegittime non riconosciute e nate di stato civile ignoto	
Siena	274	868	445	394	18	33	423	384	14	25	
Montepulciano	129	392	214	198	9	7	178	169	2	7	
Ancona	454	1584	861	777	42	42	723	662	33	28	
Fabriano	196	732	369	350	13	6	363	331	15	17	
Jesi	182	669	366	358	1	7	303	294	..	9	
Senigallia	173	631	335	321	9	5	296	278	11	12	
Ascoli Piceno	208	729	364	300	49	15	365	301	40	24	
Fermo	158	680	338	314	11	13	342	323	10	9	
Macerata	175	585	308	297	..	11	277	271	..	6	
Camerino	95	323	151	133	5	13	172	156	7	9	
Pesaro	203	652	327	281	30	16	325	278	24	23	
Urbino	129	574	300	285	10	5	274	256	8	10	
Fano	217	751	410	388	16	6	341	322	12	7	
Perugia	498	1858	963	888	14	61	895	835	13	47	
Foligno	226	802	422	389	22	11	380	353	18	9	
Orvieto	160	550	294	261	14	19	256	230	11	15	
Rieti	167	501	248	228	12	8	253	224	20	9	
Spoletto	184	647	336	296	25	15	311	274	15	22	
Terni	225	902	463	401	42	20	439	386	39	14	
Città di Castello	185	885	450	370	60	20	435	340	59	36	
Gubbio	282	959	500	469	18	13	459	429	17	13	
Roma	3668	12836	6548	5465	659	424	6288	5281	624	383	
Civitavecchia	118	490	250	219	23	8	240	206	30	4	
Frosinone	116	364	179	164	12	3	185	173	6	6	
Velletri	158	662	341	317	19	5	321	300	20	1	
Viterbo	144	567	284	262	10	12	283	253	14	16	
Aquila degli Abruzzi	149	567	294	254	9	31	273	232	7	34	
Avezzano	67	349	182	180	1	1	167	163	2	2	
Cittaducale	42	130	72	68	2	2	58	57	1	..	
Sulmona	118	565	284	271	4	9	281	271	5	5	

(1) Si veggia la nota a pag. 22.

DELLA POPOLAZIONE NELL'ANNO 1907.

capiluoghi che al tempo dell'ultimo censimento (10 febbraio 1901) avevano più di 20000 abitanti (1).

Anno 1907.

Totale dei-nati-morti	NATI-MORTI						FIGLI NATURALI LEGITTIMATI		MORTI			COMUNI
	MASCHI			FEMMINE			Maschi	Femmine	Maschi	Femmine	Totale	
	Totale	Legittimi	Illegittimi e-nati-morti di stato civile ignoto	Totale	Legittime	Illegittime e-nate-morte di stato civile ignoto						
45	26	16	10	19	14	5	8	9	647	541	1188	Siena.
22	10	10	..	12	12	..	6	4	156	153	309	Montepulciano.
41	19	19	..	22	21	1	24	26	620	527	1147	Ancona.
44	19	19	..	25	25	..	17	21	204	216	420	Fabiano.
31	19	18	1	12	9	3	5	2	239	253	492	Jesi.
13	8	6	2	5	5	..	7	21	250	223	473	Senigallia.
25	13	11	2	12	9	3	75	50	246	263	509	Ascoli Piceno.
37	18	16	2	19	18	1	4	4	249	244	493	Fermo.
53	30	29	1	23	20	3	3	1	219	245	464	Macerata.
18	7	7	..	11	11	..	5	7	138	103	241	Camerino.
54	28	22	6	26	20	6	37	38	291	279	570	Pesaro.
20	11	10	1	9	8	1	14	12	235	199	434	Urbino.
21	14	13	1	7	7	..	11	11	239	269	558	Fano.
175	105	93	12	70	65	5	19	14	678	597	1275	Perugia.
34	20	17	3	14	12	2	40	37	287	229	516	Foligno.
10	5	5	..	5	5	..	15	15	202	167	369	Orvieto.
43	23	19	4	20	18	2	17	14	187	176	363	Rieti.
21	14	13	1	7	7	..	26	24	250	240	490	Spoletto.
81	38	31	7	43	37	6	33	24	251	233	484	Terni.
46	28	21	7	18	15	3	31	29	316	343	659	Città di Castello.
78	45	43	2	33	30	3	59	41	253	267	520	Gubbio.
792	425	323	102	367	288	79	391	312	5300	4664	9964	Roma.
31	16	10	6	15	12	3	15	14	193	131	324	Civitavecchia.
18	9	9	..	9	8	1	31	26	88	90	178	Frosinone.
35	19	19	..	16	15	1	25	10	178	172	350	Velletri.
21	9	8	1	12	12	..	25	13	235	208	443	Viterbo.
44	22	17	5	22	19	3	7	9	218	210	428	Aquila degli Abruzzi
24	14	14	..	10	10	..	1	1	105	107	212	Avezzano.
15	8	8	..	7	7	46	53	99	Cittaducale.
53	28	25	3	25	25	..	4	1	206	178	384	Sulmona.

Segue TAVOLA I. — MOVIMENTO GENERALE

C. Nei 284 comuni capiluoghi di provincia, di circondario o distretto e nei 61 comuni non

Annò 1907.

COMUNI	MATRIMONI	NATI-VIVI									
		Totale dei nati	MASCHI					FEMMINE			
			Totale	Legittimi	Illegittimi riconosciuti da uno o da entrambi i genitori	Illegittimi non riconosciuti e nati di stato civile ignoto	Totale	Legittime	Illegittime riconosciute da uno o da entrambi i genitori	Illegittime non riconosciute e nate di stato civile ignoto	
Campobasso	104	392	207	192	5	10	185	172	2	11	
Isernia	53	271	145	140	..	5	126	123	..	3	
Larino	49	245	123	118	..	5	122	117	..	5	
Chieti	165	658	339	323	4	12	319	298	5	16	
Lanciano	144	509	245	236	2	7	264	256	5	3	
Vasto	149	444	249	248	..	1	195	192	1	2	
Teramo	161	616	294	254	13	27	322	291	10	21	
Penne	90	292	157	148	2	7	135	132	1	2	
Avellino	146	669	335	314	9	12	334	314	8	12	
Ariano di Puglia	138	578	305	299	1	5	273	261	..	12	
Sant'Angelo dei Lombardi . . .	45	226	119	112	..	7	107	99	..	8	
Benevento	203	748	384	360	14	10	364	350	7	7	
Cerreto Sannita	33	111	57	55	..	2	54	54	
San Bartolomeo in Galdo . . .	67	293	152	151	1	..	146	146	
Caserta	262	1019	530	451	16	63	489	426	5	58	
Gaeta	33	92	43	41	2	..	49	48	1	..	
Nola	104	396	195	192	1	2	201	194	3	4	
Piedimonte d'Alife	42	186	92	89	1	2	94	94	
Sora	129	563	286	282	..	4	277	274	..	3	
Aversa	185	634	303	288	15	..	331	324	7	..	
Maddaloni	158	616	314	307	3	4	302	289	3	10	
Santa Maria Capua Vetere . . .	160	534	277	261	10	6	257	251	2	4	
Sessa Aurunca	179	644	337	323	..	14	307	297	..	10	
Napoli	4461	16700	8386	7508	296	582	8314	7400	316	598	
Casoria	118	422	210	205	2	3	212	206	3	3	
Castellammare di Stabia . . .	278	1214	585	572	6	7	629	612	7	10	
Pozzuoli	219	827	447	439	5	3	380	375	2	3	
Afragola	216	710	348	347	..	1	362	361	..	1	
San Giovanni a Teduccio . . .	187	776	395	388	3	4	381	375	4	2	
Torre Annunziata	302	1142	576	572	1	3	566	556	..	10	
Torre del Greco	313	1226	591	576	8	7	635	613	17	5	

(1) Si veggia la nota a pag. 22.

DELLA POPOLAZIONE NELL'ANNO 1907.

capiluoghi che al tempo dell'ultimo censimento (10 febbraio 1901) avevano più di 20000 abitanti (1)

Anno 1907.

Totale dei nati-morti	NATI-MORTI						FIGLI NATURALI LEGITTIMATI		MORTI			COMUNI
	MASCHI			FEMMINE			Maschi	Femmine	Maschi	Femmine	Totale	
	Totale	Legittimi	Illegittimi e nati morti di stato civile ignoto	Totale	Legittime	Illegittime e nate morte di stato civile ignoto						
28	17	16	1	11	10	1	137	145	282	Campobasso.
22	11	11	..	11	10	1	1	1	120	97	217	Isernia.
20	13	12	1	7	7	76	85	161	Larino.
54	36	35	1	18	17	1	13	14	277	293	570	Chieti.
47	28	25	3	19	16	3	6	6	174	174	348	Lanciano.
48	33	33	..	15	15	135	138	273	Vasto.
26	14	13	1	12	9	3	6	1	276	290	566	Teramo.
20	8	8	..	12	12	71	82	153	Penne.
40	16	14	2	24	22	2	4	1	245	256	501	Avellino.
45	30	30	..	15	15	..	6	2	173	201	374	Ariano di Puglia.
6	3	3	..	3	3	105	90	195	S. Angelo dei Lomb.
48	30	27	3	18	18	..	20	25	303	227	530	Benevento.
9	5	5	..	4	4	..	2	1	59	52	111	Cerreto Sannita.
20	16	16	..	4	4	92	76	168	S. Bartolomeo in G.
40	28	23	5	12	10	2	2	7	346	359	705	Caserta.
5	5	4	1	2	3	45	38	83	Gaeta.
21	14	13	1	7	7	..	2	1	191	174	365	Nola.
12	4	4	..	8	8	1	70	75	145	Piedimonte d'Alife
2	1	1	..	1	1	..	7	6	197	183	380	Sora.
46	25	24	1	21	17	4	5	2	356	285	641	Aversa.
38	22	22	..	16	16	223	226	449	Maddaloni.
44	22	21	1	22	21	1	3	..	239	234	473	S. Maria Capua Ve t
39	24	23	1	15	15	..	2	3	240	238	478	Sessa Aurunca.
1175	631	542	89	544	462	82	156	102	7422	7047	14469	Napoli.
41	23	21	2	18	17	1	3	1	186	181	367	Casoria.
58	30	28	2	28	27	1	6	1	430	423	853	Castellammare di S.
28	14	14	..	14	14	269	211	480	Pozzuoli.
22	10	10	..	12	12	228	216	444	Afragola.
47	30	28	2	17	17	..	2	4	247	257	504	S. Giovanni a Ted.
87	43	43	..	44	44	1	414	383	747	Torre Annunziata.
60	32	32	..	23	27	1	7	7	395	421	816	Torre del Greco.

Segue TAVOLA I. — MOVIMENTO GENERALE

C. Nei 284 comuni capiluoghi di provincia, di circondario o distretto e nei 61 comuni non

Ann. 1907.

COMUNI	MATRIMONI	NATI-VIVI									
		Totale dei nati	MASCHI					FEMMINE			
			Totale	Legittimi	Illegittimi riconosciuti da uno o da entrambi i genitori	Illegittimi non riconosciuti e nati di stato civile ignoto	Totale	Legittime	Illegittime riconosciute da uno o da entrambi i genitori	Illegittime non riconosciute e nate di stato civile ignoto	
Salerno	823	1497	754	638	31	85	743	640	25	78	
Campagna	49	298	153	151	2	..	145	144	1	..	
Sala Consilina	49	199	89	87	..	2	110	104	2	4	
Vallo della Lucania	33	156	80	77	3	..	76	75	1	..	
Cava dei Tirreni	208	797	420	404	1	15	377	361	2	14	
Bari delle Puglie	736	3259	1630	1465	97	68	1629	1466	92	81	
Altamura	163	950	504	501	..	3	446	441	3	2	
Barletta	423	1662	871	848	10	13	791	775	9	7	
Andria	411	2056	1038	1016	17	5	1018	1002	10	6	
Bisceglie	260	1115	590	583	2	5	525	519	3	3	
Bitonto	224	1119	596	592	1	3	523	520	2	1	
Canosa di Puglia	263	1025	520	517	1	2	505	498	1	6	
Corato	465	1943	983	965	6	12	960	939	6	15	
Gioia dal Colle	170	867	459	436	13	10	408	390	7	11	
Gravina in Puglia (1)	192	791	417	403	7	7	374	365	6	3	
Molfetta	313	1443	710	696	3	11	703	698	..	5	
Monopoli	172	599	303	296	2	5	296	283	1	12	
Ruvo di Puglia	194	1035	515	511	3	1	520	516	1	3	
Terlizzi	166	853	432	423	6	3	421	411	9	1	
Trani	274	1151	637	620	4	13	514	500	4	10	
Foggia	360	1368	964	841	33	90	904	783	15	106	
Bovino	63	245	134	132	..	2	111	110	..	1	
San Severo	245	1127	576	565	9	2	551	529	20	2	
Cerignola	357	1678	857	824	15	18	821	792	16	13	
Monte Sant'Angelo	213	925	495	488	6	1	480	425	3	2	
San Marco in Lamis (1)	161	705	340	340	365	365	
Lecce	206	894	457	403	14	40	437	389	17	31	
Brindisi	227	891	450	411	26	13	441	412	19	10	
Gallipoli	115	555	307	290	6	11	248	238	6	4	
Taranto	551	2311	1174	1070	70	34	1137	1044	52	41	
Francavilla Fontana	175	791	423	409	1	13	383	344	4	15	
Martina Franca	180	759	374	329	5	40	385	350	2	33	
Ostuni	166	663	354	342	..	12	309	302	..	7	

(1) Si veggia la nota a pag. 22.

DELLA POPOLAZIONE NELL'ANNO 1907.

capiluoghi che al tempo dell'ultimo censimento (10 febbraio 1901) avevano più di 20000 abitanti (1).

Anno 1907.

Totale dei nati-morti	NATI-MORTI						FIGLI NATURALI LEGITTIMATI		MORTI			COMUNI
	MASCHI			FEMMINE			Maschi	Femmine	Maschi	Femmine	Totale	
	Totale	Legittimi	Illegittimi e nati morti di stato civile ignoto	Totale	Legittime	Illegittime e nate morte di stato civile ignoto						
105	54	51	3	51	40	11	4	6	492	532	1024	Salerno.
28	15	15	..	13	13	108	60	168	Campagna.
18	13	13	..	5	5	..	1	4	67	69	136	Sala Consilina.
9	6	6	..	3	3	..	1	..	61	60	121	Vallo della Lucania
47	24	24	..	23	23	323	317	640	Cava dei Tirreni
219	124	110	14	95	89	6	57	60	1021	1093	2114	Bari delle Puglie
52	27	26	1	25	24	1	2	2	336	319	655	Altamura.
108	67	62	5	41	40	1	9	6	471	439	910	Barletta.
116	63	62	1	53	52	1	6	11	727	740	1467	Andria.
102	56	56	..	46	44	2	313	363	676	Bisceglie.
79	48	47	1	31	31	397	407	804	Bitonto.
127	72	71	1	55	54	1	1	..	426	462	888	Canosa di Puglia.
63	46	46	..	17	17	..	8	4	481	544	1025	Corato.
3	3	3	5	1	311	301	612	Gioia dal Colle.
64	40	40	..	24	22	2	3	1	256	244	500	Gravina in Pug.(1).
90	51	51	..	39	38	1	4	3	399	394	793	Molfetta.
14	8	8	..	6	6	222	239	461	Monopoli.
..	3	3	309	297	606	Ruvo di Puglia.
50	29	29	..	21	21	..	5	3	259	283	542	Terlizzi.
86	55	55	..	31	31	439	461	900	Trani.
97	56	49	7	41	37	4	22	18	305	324	1629	Foggia.
15	11	11	..	4	4	108	113	221	Bovino.
68	38	36	2	30	27	3	2	2	346	380	726	San Severo.
149	72	67	5	47	44	3	612	616	1228	Cerignola.
30	19	19	..	11	11	..	2	1	330	325	655	Monte Sant'Angelo
32	23	23	..	9	9	259	283	542	S. Marco in Lam.(1)
36	27	25	2	9	8	1	13	6	346	305	651	Lecce.
5	2	2	..	3	1	2	7	8	291	227	518	Brindisi.
14	10	9	1	4	3	1	9	12	138	147	285	Gallipoli.
208	109	103	6	99	85	14	48	39	669	665	1334	Taranto.
52	26	26	..	26	23	3	2	..	266	275	541	Francavilla Font.
53	33	26	7	20	20	..	1	..	258	240	498	Martina Franca.
56	30	30	..	26	26	..	4	..	260	289	549	Ostuni.

Segue TAVOLA I. — MOVIMENTO GENERALE

C. Nei 284 comuni capiluoghi di provincia, di circondario o distretto e nei 61 comuni non

Anno 1907.

COMUNI	MATRIMONI	NATI-VIVI									
		Totale dei nati	MASCHI					FEMMINE			
			Totale	Legittimi	Illegittimi riconosciuti da uno o da entrambi i genitori	Illegittimi non riconosciuti e nati di stato civile ignoto	Totale	Legittime	Illegittime riconosciute da uno o da entrambi i genitori	Illegittime non riconosciute e nate di stato civile ignoto	
Potenza	99	401	198	187	4	7	203	187	5	11	
Lagonegro	26	133	69	68	1	..	64	63	..	1	
Matera	157	637	335	330	2	3	302	297	1	4	
Melfi	94	501	247	241	2	4	254	247	3	4	
Avigliano. (1)	153	679	340	335	..	5	339	332	2	5	
Catanzaro	259	1116	581	485	28	68	535	453	20	62	
Cotrone	64	376	189	174	13	2	187	165	17	5	
Monteleone di Calabria	96	449	214	204	3	7	235	218	3	14	
Nicastro	147	599	306	269	6	31	293	269	5	19	
Cosenza	197	787	418	360	22	36	369	324	11	34	
Castrovillari	83	283	136	127	6	3	147	137	5	5	
Paola	56	307	175	165	3	7	132	123	5	4	
Rossano	105	525	258	243	7	8	267	242	4	21	
Reggio di Calabria	376	1554	831	756	31	44	723	660	30	33	
Gerace Marina	37	198	112	101	1	10	86	84	..	2	
Palmi	105	510	263	250	5	8	247	229	4	14	
Caltanissetta	295	1293	686	666	3	17	607	594	2	11	
Piazza Armerina	149	799	421	392	10	19	378	350	7	21	
Terranova di Sicilia	224	1018	527	510	2	15	491	475	2	14	
Castrogiovanni	167	790	414	396	6	12	376	359	5	12	
San Cataldo (1)	139	873	466	464	..	2	407	401	2	4	
Catania	1913	5369	2633	2410	138	85	2736	2478	146	112	
Acireale	271	1025	555	546	5	4	470	467	2	1	
Caltagirone	222	1146	596	569	4	23	550	512	10	28	
Nicosia	100	452	234	201	11	22	218	202	6	10	
Adernò	159	923	467	460	3	4	456	451	4	1	
Bronte	138	665	341	337	..	4	324	318	..	6	
Giarre	187	614	307	302	5	..	307	298	5	4	
Leonforte (1)	148	604	323	310	7	6	281	266	7	8	
Paternò	190	887	481	463	15	3	406	393	8	5	

(1) Si veggia la nota a pag. 22.

DELLA POPOLAZIONE NELL' ANNO 1907.

capiluoghi che al tempo dell'ultimo censimento (10 febbraio 1901) avevano più di 20000 abitanti (1).
Anno 1907.

Totale dei nati-morti	NATI-MORTI						FIGLI NATURALI LEGITTIMATI		MORTI			COMUNI
	MASCHI			FEMMINE			Maschi	Femmine	Maschi	Femmine	Totale	
	Totale	Legittimi	Illegittimi e nati morti di stato civile ignoto	Totale	Legittime	Illegittime e nate morte di stato civile ignoto						
49	29	25	4	20	19	1	158	150	308	Potenza.
2	1	1	..	1	1	40	58	98	Lagonegro.
49	27	27	..	22	22	..	4	3	250	287	537	Matera.
30	15	15	..	15	15	239	222	461	Melfi.
42	18	18	..	24	24	..	1	2	199	192	391	Avigliano (1).
94	46	35	11	48	43	5	3	3	420	473	893	Catanzaro.
20	10	6	4	10	6	4	10	6	137	153	290	Cotrone.
26	15	14	1	11	10	1	4	3	205	182	387	Monteleone di Cal.
25	13	13	..	12	6	6	8	5	337	342	679	Nicastro.
30	17	16	1	13	13	254	249	503	Cosenza.
11	10	9	1	1	1	82	117	199	Castrovillari.
21	11	10	1	10	8	2	97	95	192	Paola.
13	10	10	..	3	3	..	8	5	151	202	353	Rossano.
143	81	81	..	62	61	1	14	8	706	684	1390	Reggio di Calabria
12	7	5	2	5	5	..	1	2	69	162	231	Gerace Marina.
25	15	13	2	10	10	..	6	2	119	141	260	Palmi.
37	22	22	..	15	15	..	8	..	449	445	894	Caltanissetta.
80	39	33	6	41	37	4	4	3	308	316	624	Piazza Armerina.
33	22	20	2	11	11	..	2	1	327	309	636	Terranova di Sicil.
8	4	3	1	4	3	1	9	5	333	317	650	Castrogiovanni.
47	25	25	..	22	22	262	245	507	San Cataldo (1).
353	182	146	36	171	136	35	64	47	1980	1875	3855	Catania.
44	21	21	..	23	23	..	4	1	377	385	762	Acireale.
74	29	29	..	45	45	..	3	..	491	465	956	Caltagirone.
26	18	18	..	8	6	2	14	14	163	189	352	Nicosia.
28	20	20	..	8	8	..	4	..	310	359	669	Adernò.
51	19	19	..	32	32	..	1	..	251	248	499	Bronte.
22	9	8	1	13	11	2	1	4	204	207	411	Giarre.
27	15	15	..	12	10	2	10	6	206	215	421	Leonforte (1).
53	24	22	2	29	28	1	8	6	325	313	638	Paternò.

Segue TAVOLA I. — MOVIMENTO GENERALE

C. Nei 284 comuni capiluoghi di provincia, di circondario o distretto e nei 61 comuni non

Anno 1907.

COMUNI	MATRIMONI	NATI-VIVI									
		Totale dei nati	MASCHI					FEMMINE			
			Totale	Legittimi	Illegittimi riconosciuti da uno o da entrambi i genitori	Illegittimi non riconosciuti e nati di stato civile ignoto	Totale	Legittime	Illegittime riconosciute da uno o da entrambi i genitori	Illegittime non riconosciute e nate di stato civile ignoto	
Girgenti	175	868	448	444	8	21	425	398	8	24	
Bivona	44	166	88	82	..	1	83	77	2	4	
Sciacca	128	623	311	307	..	4	312	303	..	9	
Canicattl.	182	1083	528	519	4	5	555	538	11	6	
Favara	147	931	477	473	4	..	454	453	..	1	
Licata	197	906	476	456	7	13	430	413	5	12	
Messina	1327	4659	2378	2117	137	124	2281	2100	90	91	
Castroreale	71	273	144	136	7	1	129	116	10	3	
Mistretta	99	378	200	187	1	12	178	165	2	11	
Patti	66	321	146	141	..	5	175	157	3	15	
Barcellona Pozzo di Gotto . . .	162	648	365	357	1	7	283	274	2	7	
Palermo	2500	9563	4885	4693	20	172	4678	4487	29	162	
Cefalù	106	313	176	173	1	2	137	133	2	2	
Corleone	86	430	196	190	4	2	234	219	11	4	
Termini Imerese	173	498	246	226	15	5	252	241	5	6	
Monreale	175	607	317	315	..	2	290	289	..	1	
Partinico	148	675	342	337	3	2	333	331	..	2	
Siracusa	335	1127	569	541	13	15	558	530	8	20	
Modica	275	1411	683	638	3	42	728	666	1	61	
Noto	154	624	299	249	3	47	325	288	2	35	
Comiso	183	846	401	380	..	21	445	419	..	26	
Ragusa	190	1369	700	685	..	15	669	664	..	5	
Vittoria	254	1031	540	506	4	30	491	432	2	57	
Trapani	431	1754	911	865	30	16	843	806	24	13	
Alcamo	233	1175	600	592	6	2	575	564	4	7	
Mazzara del Vallo	148	656	328	314	6	8	328	317	4	7	
Castelvetrano	170	730	360	336	5	19	370	328	5	37	
Marsala	428	1713	912	872	19	21	801	760	13	28	
Monte San Giuliano	161	790	412	408	2	2	378	369	4	5	
Cagliari	349	1546	795	665	54	76	751	632	51	68	
Iglesias	164	689	346	329	12	5	343	325	11	7	
Lanusei	32	123	59	58	1	..	64	57	5	2	
Oristano	50	188	82	76	2	4	106	101	..	5	

(1) Veggasi la nota a pag. 22.

DELLA POPOLAZIONE NELL'ANNO 1907.

capiluoghi che al tempo dell'ultimo censimento (10 febbraio 1901) avevano più di 20000 abitanti (1).

Anno 1907.

Totale dei natimorti	NATI-MORTI						FIGLI NATURALI LEGITTIMATI		MORTI			COMUNI
	MASCHI			FEMMINE			Maschi	Femmine	Maschi	Femmine	Totale	
	Totale	Legittimi	Illegittimi e natimorti di stato civile ignoto	Totale	Legittime	Illegittime e nate morte di stato civile ignoto						
53	30	30	..	23	23	..	1	..	259	308	567	Girgenti.
8	4	4	..	4	4	39	52	91	Bivona.
20	15	15	..	5	5	204	220	424	Sciaca.
40	22	21	1	18	18	..	2	2	337	337	674	Canicatti.
14	10	9	1	4	4	..	2	2	320	328	648	Favara.
53	32	31	1	21	21	..	6	3	263	289	552	Licata.
162	98	94	4	64	64	..	77	66	1730	1744	3474	Messina.
26	12	11	1	14	13	1	5	6	82	95	177	Castroreale.
41	19	19	..	22	21	1	2	1	123	130	253	Mistretta.
24	12	9	3	12	8	4	6	9	110	129	239	Patti.
11	6	5	1	5	5	252	212	464	Barcell. Pozzodi G
453	251	250	1	202	202	..	167	177	3380	3387	6767	Palermo.
18	12	12	..	6	5	1	98	95	193	Cefalù.
24	15	15	..	9	9	171	172	343	Corleone.
35	14	14	..	21	19	2	20	22	222	221	443	Termini Imerese.
29	19	18	1	10	10	..	16	13	177	197	374	Monreale.
23	12	12	..	11	10	1	1	1	172	222	394	Partinico.
29	15	14	1	14	13	1	24	17	391	387	778	Siracusa.
76	39	39	..	37	36	1	8	4	463	613	1076	Modica.
51	26	24	2	25	24	1	8	9	314	291	605	Noto.
45	19	19	..	26	23	3	2	4	317	284	601	Comiso.
76	46	45	1	30	30	396	429	825	Ragusa.
64	37	33	4	27	23	4	12	9	432	423	855	Vittoria.
101	45	43	2	56	50	6	10	6	463	505	968	Trapani.
57	37	37	..	20	19	1	1	1	334	364	698	Alcamo.
47	30	30	..	17	16	1	249	238	487	Mazzara del Vallo.
47	24	22	2	23	19	4	..	1	242	272	514	Castelvetro.
67	41	40	1	26	25	1	8	7	506	520	1026	Marsala.
32	21	21	..	11	11	..	3	7	230	223	453	Monte S. Giuliano.
77	44	38	6	33	25	8	36	35	610	555	1165	Cagliari.
39	22	21	1	17	13	4	4	3	372	264	636	Iglesias.
9	6	6	..	3	3	26	29	55	Lanusei.
7	5	5	..	2	2	..	2	4	83	68	151	Oristano.

Segue TAVOLA I. — MOVIMENTO GENERALE

C. Nei 284 comuni capiluoghi di provincia, di circondario o distretto e nei 61 comuni non

Anno 1907.

COMUNI	MATRIMONI	NATI-VIVI								
		Totale dei nati	MASCHI				FEMMINE			
			Totale	Legittimi	Illegittimi riconosciuti da uno o da entrambi i genitori	Illegittimi non riconosciuti e nati di stato civile ignoto	Totale	Legittime	Illegittime riconosciute da uno o da entrambi i genitori	Illegittime non riconosciute e nate di stato civile ignoto
Sassari	315	1250	627	575	6	46	623	566	14	43
Alghero	110	448	201	187	7	7	247	223	11	13
Nuoro	39	216	104	92	12	..	112	99	12	1
Ozieri	56	274	151	143	7	1	123	113	3	7
Tempio Pausania	117	534	281	260	15	6	253	238	11	4

RIASSUNTO

69 Comuni capiluoghi di provincia	44414	162197	82752	73810	4377	4565	79445	70990	4044	4411
215 Comuni capiluoghi di circondario o distretto	22514	94646	48565	45675	1644	1246	46081	43464	1412	1205
61 Comuni non capiluoghi aventi, al 10 febbraio 1901, più di 20000 abitanti (1).	13557	58231	29928	28315	1044	569	28303	26658	999	646
TOTALE . . .	80485	315074	161245	147800	7066	6380	153829	141112	6455	6262

(1) Non compresi cinque Comuni che al 10 febbraio 1901 avevano una popolazione inferiore ai 20000 abitanti. Veggasi la nota a

DELLA POPOLAZIONE NELL' ANNO 1907.

capiluoghi che al tempo dell'ultimo censimento (10 febbraio 1901) avevano più di 20000 abitanti (1).

Anno 1907.

Totale dei nati-morti	NATI-MORTI						FIGLI NATURALI LEGITTIMATI		MORTI			COMUNI
	MASCHI			FEMMINE			Maschi	Femmine	Maschi	Femmine	Totale	
	Totale	Legittimi	Illegittimi e nati morti di stato civile ignoto	Totale	Legittime	Illegittime e nate morte di stato civile ignoto						
58	28	23	5	30	29	1	5	7	406	423	829	Sassari.
18	8	8	..	10	10	..	6	2	121	141	262	Alghero.
9	5	4	1	4	4	..	1	..	57	72	129	Nuoro.
12	6	6	..	6	6	..	2	1	107	97	204	Ozieri.
15	9	7	2	6	4	2	8	6	162	147	309	Tempio Pausania.

GENERALE.

8778	4880	4177	703	3898	3323	575	2416	2152	69644	64987	134631	69 Comuni capiluoghi di provincia.
4581	2516	2342	174	2065	1892	173	1336	1146	33935	32222	66157	215 Comuni capiluoghi di circondario o distretto.
3017	1711	1611	100	1306	1227	79	690	608	19241	19243	38484	61 Comuni non capiluoghi aventi, al 10 febbraio 1901, più di 20000 abitanti (1).
16376	9107	8130	977	7269	6442	827	4442	3906	122870	116452	239272	TOTALE.

Segue TAVOLA II. — MOVIMENTO DELLA POPOLAZIONE
Per provincie e compar

Anno 1907.

PROVINCIE	GENNAIO						FEBBRAIO						MARZO						
	MATRIMONI	NATI		NATI-MORTI		MORTI		MATRIMONI	NATI		NATI-MORTI		MORTI		MATRIMONI	NATI		NATI-MORTI	
		Maschi	Femmine	Maschi	Femmine	Maschi	Femmine		Maschi	Femmine	Maschi	Femmine	Maschi	Femmine		Maschi	Femmine	Maschi	Femmine
Aquila degli Abruzzi	382	559	498	18	22	409	395	371	505	409	31	27	355	363	199	646	581	27	31
Campobasso	278	548	500	32	30	361	398	344	499	505	40	20	349	429	255	586	567	27	24
Chieti	254	542	520	47	27	345	376	291	473	462	42	28	323	368	245	505	459	32	21
Teramo	214	493	497	25	17	259	276	256	450	443	32	24	251	236	119	459	494	39	19
Avellino	359	609	523	35	35	393	443	364	506	440	27	29	379	396	261	541	503	27	21
Benevento	240	384	339	19	20	282	284	248	369	319	18	13	287	302	118	348	292	18	11
Caserta	656	1272	1160	77	49	833	893	683	984	1000	52	50	781	814	439	963	961	44	41
Napoli	592	2009	1866	128	102	1737	1790	732	1560	1562	94	82	1526	1467	615	1671	1635	104	93
Salerno	401	936	868	53	46	642	672	453	742	720	37	34	672	693	240	821	794	43	27
Bari delle Puglie	828	2332	1854	106	86	808	1019	854	1603	1506	102	74	1124	1167	270	1300	1302	112	78
Foggia	403	1039	856	46	34	538	586	420	776	751	39	31	534	470	261	711	712	36	23
Lecce	615	1626	1347	92	64	714	742	518	1251	1291	81	73	786	791	285	1301	1228	60	55
Potenza	439	824	795	58	35	487	531	414	733	736	49	48	508	528	210	771	731	46	47
Catanzaro	422	924	804	25	38	487	531	361	758	685	26	22	469	502	318	702	707	30	34
Cosenza	342	839	702	38	23	396	443	362	732	730	28	23	350	418	252	743	686	40	32
Reggio di Calabria	389	851	736	40	28	453	520	417	664	651	35	34	499	508	224	623	696	35	31
Caltanissetta	204	883	709	28	28	341	363	215	680	580	23	16	461	393	114	613	552	19	20
Catania	558	1542	1170	54	58	863	818	411	1160	1188	69	55	889	919	231	1062	1034	63	50
Girgenti	279	933	783	28	31	437	413	242	833	742	39	33	461	445	121	609	631	39	19
Messina	418	876	752	42	25	602	679	409	793	699	31	24	631	671	241	722	661	43	35
Palermo	593	1492	1139	47	47	801	793	605	1189	1087	66	47	860	771	326	1060	1043	56	31
Siracusa	317	1068	883	37	25	530	556	318	795	807	25	29	529	499	238	716	644	37	24
Trapani	229	735	592	36	22	305	254	333	534	524	17	19	295	282	85	473	416	19	15
Cagliari	294	894	822	32	32	523	446	321	925	836	33	18	463	446	215	841	804	31	28
Sassari	163	574	514	23	18	274	315	195	559	559	20	22	313	288	103	530	549	16	18

RIASSUNTO PER

Piemonte	3683	3834	3612	212	153	3398	3487	3112	3684	3433	216	146	3846	3966	1068	3885	3845	163	149
Liguria	576	1420	1310	72	67	1525	1501	935	1281	1187	79	67	1348	1263	316	1377	1332	70	66
Lombardia	5930	6578	6254	355	293	5380	5363	4477	6163	5616	302	252	5688	5361	1625	6451	6129	286	259
Veneto	2507	4890	4513	234	191	3399	3184	4071	4350	4270	226	186	3442	3337	2582	5175	4915	219	166
Emilia	1421	3570	3370	223	193	2963	2886	1781	3713	3419	215	192	3100	3021	1714	4186	3859	206	176
Toscana	1650	3389	3093	213	164	2859	2781	2508	3435	3163	195	133	3094	3052	1364	3800	3615	180	149
Marche	659	1684	1514	103	97	1139	1155	821	1814	1669	92	84	1213	1172	598	1972	1898	108	73
Umbria	509	1023	934	73	59	597	631	682	940	865	76	55	706	659	283	1267	1167	70	56
Lazio	967	1738	1752	112	101	1226	1150	1246	1656	1632	106	73	1206	1242	601	1841	1735	104	99
Abruzzi e Molise	1128	2142	2015	122	96	1374	1445	1262	1927	1819	145	99	1278	1396	818	2196	2101	125	95
Campania	2248	5210	4756	312	252	3887	4082	2480	4161	4041	228	208	3645	3672	1673	4344	4185	236	193
Puglie	1846	4997	4057	244	184	2060	2347	1792	3630	3548	222	178	2444	2428	816	3312	3242	208	156
Basilicata	439	824	795	58	35	487	531	414	733	736	49	48	508	528	210	771	731	46	47
Calabria	1153	2614	2242	103	89	1336	1494	1140	2154	2066	89	79	1318	1428	794	2068	2089	105	97
Sicilia	2598	7529	6028	272	236	3879	3976	2533	5984	5627	270	223	4126	3980	1356	5255	4981	276	194
Sardegna	457	1468	1336	55	50	797	761	516	1484	1395	53	40	776	734	318	1371	1353	47	46
REGNO	27771	52910	47581	2763	2260	36308	36674	29770	47109	44486	2563	2063	37738	37239	16136	49271	47177	2449	2021

NEI SINGOLI MESI DELL'ANNO 1907.
timenti e pel Regno.

Anno 1907.

MORTI		APRILE								MAGGIO								GIUGNO							
		NATI		NATI-MORTI		MORTI		NATI		NATI-MORTI		MORTI		NATI		NATI-MORTI		MORTI							
		Maschi	Femmine	Maschi	Femmine	Maschi	Femmine	Maschi	Femmine	Maschi	Femmine	Maschi	Femmine	Maschi	Femmine	Maschi	Femmine	Maschi	Femmine						
441	435	307	644	558	28	20	401	410	249	585	547	25	31	304	323	265	539	567	27	17	249	278			
375	437	276	532	475	35	22	367	395	202	478	465	20	15	276	282	198	444	413	20	14	210	212			
373	430	266	535	486	32	24	330	342	255	517	478	29	21	262	274	223	471	415	24	20	215	215			
275	307	237	414	383	21	20	277	296	176	394	377	19	14	176	219	136	360	320	9	15	159	145			
449	448	298	478	448	26	13	351	380	223	492	439	34	20	267	268	194	493	382	17	21	207	233			
277	256	213	296	317	19	21	235	228	151	295	280	25	10	162	155	137	295	290	15	13	162	157			
865	900	529	981	840	51	39	694	713	522	875	817	45	31	511	562	393	849	788	49	41	498	491			
1425	1328	719	1456	1520	92	92	1179	1099	869	1465	1338	109	72	1005	884	865	1315	1315	97	78	963	885			
592	695	376	740	702	34	24	534	500	335	683	700	36	33	406	391	325	670	619	41	18	390	361			
1214	1198	797	1451	1338	71	62	816	819	512	1359	1239	94	54	715	712	369	1243	1161	68	32	620	678			
506	540	365	612	614	34	25	479	497	274	632	602	29	20	469	411	203	599	541	29	15	426	422			
1034	865	497	1288	1219	64	40	752	695	446	1261	1183	50	49	595	493	315	1116	986	63	40	508	520			
583	651	405	697	690	49	42	498	498	254	640	608	34	23	348	400	295	635	561	25	30	312	334			
534	630	276	660	619	28	21	519	541	263	607	617	21	11	339	397	253	594	566	23	16	292	338			
456	513	338	669	641	32	20	453	506	273	567	548	27	16	286	294	277	574	510	44	16	246	243			
457	509	282	621	550	28	16	378	449	266	584	460	26	16	302	319	215	551	550	30	23	256	255			
505	439	251	499	484	21	26	373	317	152	430	442	20	17	268	274	179	452	452	27	14	270	252			
797	840	530	953	933	41	42	709	640	324	916	877	59	49	582	570	407	918	811	47	50	610	564			
463	482	331	561	581	20	11	366	349	98	555	428	26	20	308	308	223	549	465	24	20	272	291			
645	625	405	709	625	34	27	488	470	245	658	587	28	20	408	388	324	576	555	30	31	318	352			
736	765	743	1040	948	54	35	652	671	215	863	834	48	30	587	600	583	830	818	39	34	499	590			
512	551	437	702	622	28	21	399	372	161	567	531	22	19	381	351	245	557	529	39	26	359	396			
278	317	382	418	350	15	16	267	232	43	393	362	19	14	218	212	177	373	392	29	15	188	183			
522	485	317	636	626	28	11	474	441	275	583	602	20	25	418	369	328	575	552	15	10	318	301			
294	318	185	455	400	11	11	255	264	186	427	405	16	9	212	198	210	384	375	7	8	176	172			

COMPARTIMENTI.

3549	3524	3666	3803	3596	170	116	3112	2945	1969	3677	3521	164	129	2588	2521	1433	3447	3308	161	106	2388	2286
1251	1230	1149	1229	1152	77	59	1062	913	427	1245	1171	84	71	964	832	763	1176	1104	57	62	852	789
5381	5093	3681	5918	5608	273	229	4562	4104	2303	5971	5775	270	198	3976	3592	1387	6200	5737	261	203	4078	3636
3810	3483	2525	5050	4915	214	147	3241	3005	1714	5131	4842	190	180	2581	2393	1287	4695	4487	191	146	2363	2243
2944	2816	2280	4076	3814	198	147	2473	2233	1647	3700	3480	179	123	2123	1844	1476	3265	2994	157	135	1793	1596
2778	2673	2674	3439	3434	156	174	2402	2250	1512	3221	3094	168	144	1944	1773	1769	2929	2770	138	111	1776	1549
1362	1352	1071	1654	1641	79	71	1123	1061	527	1481	1309	60	69	803	759	553	1254	1113	50	41	563	540
810	799	748	1219	1162	69	53	662	691	325	1064	1018	48	35	548	487	461	807	674	40	33	394	336
1259	1237	1132	1654	1571	69	90	1154	994	590	1529	1336	78	57	896	815	701	1238	1306	77	59	762	709
1434	1609	1086	2125	1902	116	86	1375	1443	882	1974	1867	93	81	1018	1098	822	1814	1715	80	66	833	850
3578	3597	2135	3951	3827	222	183	2993	2920	2100	3810	3574	249	166	2351	2260	1914	3622	3394	219	171	2220	2127
2754	2603	1659	3351	3171	169	127	2047	2011	1232	3252	3024	173	123	1779	1616	887	2958	2688	160	87	1554	1620
583	651	405	697	690	49	42	498	498	254	640	608	34	23	348	400	295	635	561	25	30	312	334
1447	1652	896	1950	1810	88	57	1350	1496	802	1758	1625	74	43	927	1010	745	1719	1626	97	55	794	836
3936	4049	3079	4882	4543	213	178	3254	3051	1238	4382	4061	222	169	2752	2703	2138	4255	4022	235	190	2516	2628
816	803	502	1091	1026	39	22	729	705	461	1010	1007	36	34	630	567	538	959	927	22	18	494	473
37682	37141	28688	46089	43862	2201	1787	32037	30320	17983	43845	41312	2122	1645	26268	24670	17169	40973	38426	1970	1513	23692	22552

Segue TAVOLA II. — MOVIMENTO DELLA POPOLAZIONE
Per provincie e compar

Anno 1907.

PROVINCIE	LUGLIO						AGOSTO						SETTEMBRE						
	MATRIMONI	NATI		NATI-MORTI		MORTI	MATRIMONI	NATI		NATI-MORTI		MORTI	MATRIMONI	NATI		NATI-MORTI			
		Maschi	Femmine	Maschi	Femmine	Maschi		Femmine	Maschi	Femmine	Maschi	Femmine		Maschi	Femmine	Maschi	Femmine	Maschi	Femmine
Alessandria	179	978	898	29	20	624	565	260	1017	903	35	33	599	540	341	806	903	30	19
Cuneo	196	831	745	40	28	538	483	268	786	765	54	35	506	456	375	774	744	32	36
Novara	166	835	838	33	19	532	528	270	891	837	25	15	530	498	289	972	890	34	20
Torino	425	1170	1186	56	40	860	860	548	1119	1061	58	33	749	735	711	1220	1128	59	33
Genova	440	1108	1117	59	52	732	711	506	1103	1081	62	47	735	613	544	1128	1027	66	46
Porto Maurizio	69	149	139	10	7	111	122	66	153	138	7	8	116	109	95	136	117	3	6
Bergamo	141	1029	886	44	21	652	628	151	1030	970	26	31	634	637	247	1057	951	33	31
Brescia	144	903	817	47	40	658	619	194	935	945	54	24	622	592	263	896	867	27	32
Como	136	773	808	23	22	526	495	130	897	882	28	27	561	551	253	1054	1016	37	28
Cremona	65	543	518	32	34	341	300	60	552	514	16	23	353	303	106	500	492	21	21
Mantova	94	502	483	31	23	298	255	124	528	471	19	19	288	221	163	548	521	25	18
Milano	524	2489	2393	91	63	1521	1421	520	2480	2279	96	62	1489	1416	776	2631	2379	73	68
Pavia	101	596	599	23	27	383	375	167	591	526	27	17	371	344	161	614	545	18	14
Sondrio	36	157	142	9	5	118	124	27	183	175	11	5	112	108	33	185	173	6	7
Belluno	44	298	251	9	13	137	113	42	420	363	14	10	127	132	43	436	500	13	4
Padova	153	771	742	26	20	355	335	143	868	940	24	19	363	346	151	882	826	26	10
Rovigo	97	464	420	20	15	185	171	74	526	443	13	12	175	174	98	469	425	17	8
Treviso	133	741	680	27	23	299	313	90	849	733	26	21	313	283	104	826	742	27	10
Udine	135	1037	937	46	24	433	414	110	1277	1158	40	30	431	420	167	1432	1332	38	44
Venezia	157	701	652	31	17	318	330	185	767	675	30	26	350	345	233	742	708	23	16
Verona	116	616	601	23	25	431	352	102	731	669	28	25	401	364	161	709	626	20	17
Vicenza	137	754	698	20	25	416	414	125	809	730	31	26	393	358	188	852	833	32	17
Bologna	280	685	673	24	24	391	360	258	729	657	35	31	385	348	291	709	709	23	16
Ferrara	94	523	456	25	11	199	206	88	563	518	24	18	193	170	101	596	544	25	17
Forlì	174	382	368	19	7	205	176	155	394	382	14	5	255	227	172	413	377	13	8
Modena	149	472	437	20	16	259	226	185	517	468	22	8	221	205	206	540	501	21	18
Parma	134	432	406	21	19	234	170	126	440	446	27	18	221	210	144	458	403	25	19
Piacenza	76	344	332	23	9	184	158	76	350	356	19	15	178	190	87	388	356	16	14
Ravenna	67	247	219	9	3	147	145	107	255	230	12	8	174	145	151	269	266	5	6
Reggio nell' Emilia	130	459	415	25	21	227	208	147	484	496	30	20	225	216	157	490	491	16	8
Arezzo	112	344	342	19	10	181	171	144	385	342	18	7	240	220	188	311	343	20	11
Firenze	542	1265	1126	49	43	661	626	494	1148	1044	53	27	764	697	585	1055	1010	52	45
Grosseto	46	173	156	6	7	94	89	68	213	167	4	5	98	103	104	197	187	7	2
Livorno	68	160	130	2	4	97	103	83	158	131	3	2	102	64	86	142	150	5	2
Lucca	131	385	359	15	11	222	212	127	415	411	22	16	244	237	181	391	375	15	11
Massa e Carrara	102	332	318	19	9	177	175	108	336	365	10	16	185	170	136	351	330	10	12
Pisa	114	332	361	18	11	212	166	117	402	363	14	13	221	206	227	338	356	14	10
Siena	100	233	248	15	13	150	120	93	267	231	14	3	187	181	143	267	231	7	11
Ancona	107	386	340	12	6	173	172	108	367	333	13	6	215	208	219	336	335	11	14
Ascoli Piceno	91	283	274	9	12	115	123	109	271	252	19	12	161	170	174	308	290	17	8
Macerata	95	276	254	10	10	122	99	127	291	312	14	14	193	177	260	268	267	16	11
Pesaro e Urbino	91	297	288	13	12	163	151	106	299	304	15	13	195	171	152	318	277	14	10
Perugia	276	749	674	45	39	416	382	264	752	691	36	30	519	456	368	746	711	44	34
Roma	496	1492	1460	80	65	814	752	644	1518	1478	85	57	992	1021	828	1486	1363	67	60

NEI SINGOLI MESI DELL'ANNO 1907.
timenti e pel Regno.

Anno 1907.

MORTI		APRILE						MAGGIO						GIUGNO											
		MATRIMONI		NATI		NATI-MORTI		MORTI		MATRIMONI		NATI		NATI-MORTI		MORTI		MATRIMONI		NATI		NATI-MORTI		MORTI	
		Maschi	Femmine	Maschi	Femmine	Maschi	Femmine	Maschi	Femmine	Maschi	Femmine	Maschi	Femmine	Maschi	Femmine	Maschi	Femmine	Maschi	Femmine	Maschi	Femmine	Maschi	Femmine	Maschi	Femmine
464	453	421	921	843	27	26	503	471	909	763	752	33	21	506	492	304	799	826	39	30	547	569			
414	391	361	729	720	50	41	432	364	384	716	658	38	25	452	478	303	781	681	45	36	530	523			
447	438	371	892	866	39	20	427	409	599	789	820	30	24	425	428	324	723	761	36	17	523	508			
623	657	697	1097	1071	44	45	737	642	716	1041	1046	53	42	768	748	737	1189	1051	65	44	865	895			
605	528	752	1042	927	59	58	591	543	947	1068	922	64	57	626	630	379	1015	1002	56	56	775	748			
104	91	131	131	135	6	6	83	93	101	114	116	9	6	122	104	81	147	123	5	15	116	101			
477	469	235	1054	923	40	26	361	384	463	883	834	38	22	434	409	350	883	812	40	30	493	465			
440	447	307	852	775	34	21	403	356	649	724	679	33	33	445	393	550	794	723	36	25	484	456			
457	447	352	1052	998	45	28	395	414	317	916	839	45	30	438	436	430	805	807	31	30	524	534			
262	256	182	508	488	24	12	261	239	424	417	409	19	15	232	264	278	435	387	21	18	285	265			
184	197	225	486	413	25	18	235	218	376	373	393	27	21	235	252	192	378	343	25	23	269	259			
1227	1158	1620	2507	2442	74	71	1175	1038	1264	2266	2181	81	73	1252	1117	1003	2453	2287	74	73	1417	1338			
301	268	292	566	532	20	17	336	270	573	523	486	19	15	317	283	224	556	520	18	11	368	343			
68	82	50	183	204	12	5	71	88	60	179	164	10	2	86	91	68	202	179	14	8	115	99			
110	95	74	411	449	12	13	130	118	98	369	368	15	8	152	129	98	267	264	19	8	183	176			
310	264	150	775	759	28	19	265	256	303	613	579	23	30	367	342	479	588	593	26	20	406	418			
154	152	102	371	357	19	12	198	187	167	281	266	13	7	247	203	153	252	234	8	12	224	214			
227	242	108	775	747	35	20	242	210	263	740	655	28	21	281	281	504	613	625	33	22	330	351			
415	342	204	1500	1370	47	33	398	346	377	1243	1132	40	39	437	436	423	975	924	31	36	522	540			
323	287	263	697	618	28	13	311	293	287	594	519	21	23	310	336	369	592	530	27	28	380	371			
273	262	214	608	631	25	14	272	255	332	525	489	26	26	287	290	343	511	485	36	28	338	316			
281	283	181	912	766	37	24	284	272	339	711	659	32	22	339	334	382	659	636	32	16	417	407			
337	344	314	738	687	34	22	383	346	420	560	587	32	15	434	391	420	653	627	30	30	484	402			
174	166	154	440	392	20	23	211	202	207	341	323	14	11	248	220	310	377	364	26	15	249	210			
214	193	268	422	386	18	11	212	171	235	330	334	18	18	232	229	252	397	426	19	16	256	250			
245	213	219	509	437	25	18	242	200	212	414	404	25	24	260	245	253	471	406	33	16	287	300			
183	178	203	352	342	19	13	189	175	301	336	325	23	16	225	189	261	395	340	16	18	252	253			
176	166	98	299	273	16	13	174	164	212	254	256	14	11	221	188	224	268	236	20	22	224	228			
139	150	165	265	244	4	7	168	153	217	229	205	14	8	197	147	153	252	264	8	8	173	168			
251	180	165	466	434	21	16	262	201	175	376	350	33	17	228	245	239	445	438	23	30	277	259			
220	218	225	378	299	15	19	257	202	192	341	320	11	18	243	234	135	331	325	12	22	219	236			
667	594	674	1110	1050	48	29	659	590	843	1012	971	55	34	717	645	584	1092	992	49	34	765	654			
92	88	142	185	157	13	3	82	75	114	161	150	11	2	107	78	108	213	169	11	4	114	103			
74	61	120	117	131	5	3	96	70	118	133	111	6	1	98	79	92	125	137	5	4	113	92			
235	212	230	361	370	28	13	223	206	274	382	372	11	15	223	232	178	374	400	28	18	260	261			
151	138	131	298	270	10	5	128	118	151	309	278	16	12	125	121	157	311	315	15	9	131	157			
194	167	277	341	339	15	14	196	172	346	330	316	20	14	243	196	205	380	386	20	16	264	200			
144	157	155	244	205	12	12	167	123	179	228	190	19	14	197	168	114	250	208	10	12	190	174			
209	197	512	344	366	16	8	237	194	283	343	299	26	11	241	235	204	362	360	11	15	252	234			
177	150	224	329	323	7	16	152	197	249	275	280	15	13	168	169	175	297	329	15	12	156	191			
140	161	305	295	245	11	12	188	167	269	251	250	24	20	190	198	180	287	272	25	14	205	227			
188	162	256	306	286	18	10	178	198	222	311	269	11	8	231	206	172	317	284	18	15	250	214			
498	416	635	728	727	53	36	450	438	664	722	662	47	30	514	479	430	759	662	58	45	557	497			
878	847	1219	1517	1441	92	55	847	810	950	1454	1342	91	80	1057	882	793	1473	1414	106	94	1037	988			

TAVOLA II. — MOVIMENTO DELLA POP. LAZIONE
Per provincie e compar

Anno 1907.

PROVINCIE	GENNAIO						FEBBRAIO						MARZO						
	MATRIMONI	NATI		NATI-MORTI		MORTI		MATRIMONI	NATI		NATI-MORTI		MORTI		MATRIMONI	NATI		NATI-MORTI	
		Maschi	Femmine	Maschi	Femmine	Maschi	Femmine		Maschi	Femmine	Maschi	Femmine	Maschi	Femmine		Maschi	Femmine	Maschi	Femmine
Alessandria	1085	950	876	49	43	815	864	822	947	891	56	39	877	930	171	1174	1144	38	29
Cuneo	644	843	820	57	37	667	638	516	787	771	58	42	805	797	207	831	827	43	41
Novara	1241	829	746	27	32	749	753	955	781	675	36	24	833	863	195	756	702	23	29
Torino	716	1212	1170	79	41	1167	1232	819	1169	1096	66	41	1331	1376	495	1124	1172	59	50
Genova	494	1229	1164	69	58	1324	1309	853	1139	1067	65	57	1159	1092	272	1235	1191	66	55
Porto Maurizio	82	191	146	3	9	201	192	82	142	120	14	10	189	171	44	142	141	4	11
Bergamo	510	843	825	55	43	607	680	650	843	737	48	30	652	625	209	795	804	44	30
Brescia	424	861	784	62	48	725	697	492	792	781	50	45	767	630	228	902	781	52	40
Como	1402	736	718	49	32	686	698	661	694	650	32	26	692	715	178	771	712	32	34
Cremona	372	492	469	32	24	419	416	347	466	348	22	22	512	479	95	429	398	15	20
Mantova	193	435	410	35	19	322	353	240	428	381	30	32	366	380	174	531	467	26	34
Milano	2200	2446	2273	86	95	1893	1765	1396	2211	2057	85	79	1932	1768	565	2217	2179	86	71
Pavia	727	574	605	28	24	534	564	569	566	507	29	14	589	578	111	630	625	22	23
Sondrio	102	191	170	8	8	194	190	122	163	155	6	4	173	188	65	176	163	9	7
Belluno	327	225	224	15	11	219	203	355	223	225	10	13	213	246	202	241	221	10	4
Padova	283	703	613	30	23	478	447	433	655	588	44	36	481	451	338	802	761	41	29
Rovigo	132	377	322	19	17	223	236	232	361	350	19	21	230	264	163	469	452	31	11
Treviso	222	783	684	33	24	447	420	494	665	681	29	26	498	449	345	803	761	32	28
Udine	705	838	757	40	29	596	598	1174	643	648	28	22	644	610	641	708	695	30	23
Venezia	237	652	651	26	27	489	413	312	664	560	29	17	416	429	243	779	773	26	25
Verona	265	613	581	39	23	398	388	434	515	573	30	25	443	395	285	622	545	26	21
Vicenza	336	699	681	32	37	549	479	637	624	645	37	26	517	493	365	751	707	23	25
Bologna	272	652	668	28	30	609	510	345	724	640	33	34	584	547	364	721	727	38	32
Ferrara	153	465	464	32	17	315	313	153	508	471	27	19	309	314	199	519	434	22	25
Forlì	205	516	427	24	23	321	322	281	485	461	21	22	331	311	250	602	517	28	14
Modena	153	469	466	38	28	450	456	194	509	471	38	28	497	472	234	579	522	21	22
Parma	166	430	376	23	20	447	418	230	405	371	28	21	375	414	190	491	492	29	19
Piacenza	183	308	274	31	28	291	265	208	341	309	28	21	332	301	135	436	409	26	25
Ravenna	116	268	257	13	11	192	219	180	269	289	14	10	239	256	144	304	277	8	11
Reggio nell'Emilia	173	462	438	34	36	338	383	190	472	407	26	37	433	406	198	534	481	34	28
Arezzo	201	358	361	33	24	271	269	275	370	347	32	23	337	290	136	485	446	24	21
Firenze	584	1144	967	77	62	1018	1033	882	1192	1103	69	38	1159	1190	472	1396	1312	64	49
Grosseto	93	197	234	10	11	155	137	112	211	226	11	7	164	165	82	250	200	5	9
Livorno	75	142	178	8	3	179	151	104	159	135	2	4	158	153	67	128	135	4	8
Lucca	155	426	363	29	14	362	366	329	384	329	23	16	357	363	125	383	398	28	19
Massa e Carrara	141	321	297	22	12	245	251	166	284	276	12	13	245	261	164	302	295	13	10
Pisa	242	497	426	18	25	383	352	387	494	408	30	15	357	352	161	476	460	24	13
Siena	159	304	267	16	13	246	222	253	341	339	16	17	317	278	157	380	369	18	20
Ancona	216	505	440	25	24	319	339	233	553	447	24	27	343	338	150	573	497	21	20
Ascoli Piceno	144	390	355	24	12	246	269	177	381	370	16	16	231	237	122	360	392	25	20
Macerata	131	374	337	29	28	276	255	165	461	396	24	18	305	284	110	512	467	28	13
Pesaro e Urbino	168	415	382	25	33	298	292	246	419	456	28	23	329	313	216	527	542	34	20
Perugia	509	1023	934	73	59	597	631	682	940	865	76	55	706	659	283	1267	1167	70	56
Roma	967	1738	1752	112	101	1226	1150	1246	1656	1632	106	73	1206	1242	601	1841	1735	104	99

NEI SINGOLI MESI DELL'ANNO 1907.
timenti e pel Regno.

Anno 1907.

		OTTOBRE								NOVEMBRE								DICEMBRE							
MORTI		MATRIMONI		NATI		NATI-MORTI		MORTI		MATRIMONI		NATI		NATI-MORTI		MORTI		MATRIMONI		NATI		NATI-MORTI		MORTI	
Maschi	Femmine	Maschi	Femmine	Maschi	Femmine	Maschi	Femmine	Maschi	Femmine	Maschi	Femmine	Maschi	Femmine	Maschi	Femmine	Maschi	Femmine	Maschi	Femmine	Maschi	Femmine	Maschi	Femmine	Maschi	Femmine
829	785	1040	1126	1063	40	31	760	683	405	1008	970	40	25	653	636	228	873	822	35	21	565	527			
715	677	787	882	869	44	33	601	608	388	876	850	46	41	522	543	313	776	733	46	21	520	531			
771	818	685	710	654	17	21	699	586	418	726	645	34	41	507	515	223	708	679	27	15	462	414			
1234	1244	1154	1085	1010	69	31	1052	1068	758	1067	1056	44	52	906	857	669	1090	1074	53	49	841	814			
1070	1065	1020	1101	1031	71	54	910	778	348	1122	1032	77	65	851	712	659	1009	982	49	55	719	684			
181	165	129	128	121	6	5	152	135	79	123	139	7	6	413	420	104	167	122	8	7	133	105			
661	692	336	767	784	33	36	589	539	277	822	767	32	21	512	480	162	865	779	47	24	570	523			
687	624	352	808	719	41	32	605	523	250	808	776	41	24	524	482	169	860	781	36	29	549	476			
727	726	448	699	626	27	34	620	573	268	695	730	27	28	462	482	142	763	635	29	26	496	484			
403	397	187	405	379	20	17	297	271	96	432	441	22	14	265	267	54	427	385	19	23	281	246			
362	314	220	528	494	22	22	303	265	170	491	476	34	27	267	237	84	401	446	27	16	260	235			
1851	1677	1554	1980	1912	89	57	1616	1362	884	2005	1940	82	61	1424	1207	603	2169	2074	84	60	1424	1231			
488	492	490	590	556	30	21	396	405	266	554	540	24	20	392	320	99	573	493	15	20	386	336			
202	171	94	141	138	11	10	136	166	92	169	135	8	3	130	117	74	142	174	4	5	112	105			
219	205	121	198	221	12	8	182	203	77	260	207	11	6	144	163	77	258	237	7	9	166	137			
532	459	323	846	842	33	22	437	406	285	864	807	26	31	369	346	197	699	669	26	16	320	315			
312	265	145	484	439	29	15	261	234	171	501	464	23	15	204	209	132	391	367	20	9	180	196			
547	502	374	763	779	32	16	479	420	238	699	742	23	17	325	314	134	623	691	30	17	293	267			
648	688	551	752	701	32	26	535	561	221	733	681	29	43	456	444	152	837	748	36	27	393	387			
507	430	300	712	649	19	23	454	375	232	728	698	28	24	349	338	227	650	600	30	13	323	292			
432	392	372	618	591	33	12	403	387	245	670	601	22	21	354	314	167	558	542	20	23	329	320			
603	542	339	677	693	24	25	490	419	245	676	642	28	23	380	325	201	679	633	22	32	359	329			
567	518	453	771	710	35	30	483	382	406	696	639	38	26	428	380	394	609	535	27	31	391	307			
304	296	236	523	448	29	18	273	246	201	438	436	20	16	240	212	144	476	386	14	20	190	178			
368	327	350	492	459	16	12	275	263	169	420	395	14	4	227	192	185	346	334	12	12	186	173			
430	431	244	588	593	35	24	345	340	233	545	522	27	23	305	263	187	448	426	30	14	230	235			
356	338	203	492	410	22	22	301	269	208	469	419	20	19	267	231	151	463	396	27	21	246	190			
337	339	193	404	399	31	15	303	287	127	381	324	24	12	225	202	101	267	289	15	15	181	177			
221	215	314	277	289	4	10	174	161	86	256	250	5	6	165	135	140	204	203	8	4	140	137			
361	352	287	529	506	26	16	319	285	217	495	495	31	17	266	229	174	452	425	24	18	229	199			
328	295	315	452	475	21	32	245	266	133	444	395	28	28	230	171	188	311	314	16	19	193	179			
1034	1004	939	1248	1173	57	50	922	833	542	1166	1104	47	43	741	703	725	1059	988	45	40	633	579			
124	130	135	198	192	18	18	133	120	106	172	173	12	8	87	79	79	190	172	4	6	88	70			
149	126	138	130	159	7	1	135	97	71	114	113	3	2	90	91	94	137	152	2	5	95	58			
310	274	263	401	409	8	30	268	243	191	381	349	22	19	229	224	200	352	342	26	18	213	189			
241	246	183	318	302	15	16	211	214	116	292	283	20	14	162	135	116	292	254	11	7	170	153			
294	300	421	369	393	22	15	256	257	171	348	383	17	14	255	182	200	366	336	17	6	206	185			
298	298	280	323	326	8	12	232	220	182	307	294	19	16	190	188	167	222	212	17	10	178	136			
421	393	344	496	464	23	15	314	289	109	450	362	17	16	244	224	166	366	312	10	13	176	141			
249	297	237	329	362	16	19	225	253	130	283	281	12	15	153	149	128	257	260	15	8	121	120			
326	325	253	395	413	20	17	265	250	119	366	327	15	23	185	171	124	318	280	13	12	123	142			
366	337	237	434	402	20	20	319	269	169	382	339	16	15	221	215	135	313	261	12	8	143	137			
810	799	748	1219	1162	69	53	662	691	325	1064	1018	48	35	548	487	461	807	674	40	33	394	336			
1259	1237	1132	1654	1571	69	90	1154	994	590	1529	1336	78	57	896	815	701	1238	1306	77	59	762	709			

Segue TAVOLA II. — MOVIMENTO DELLA POPOLAZIONE
Per provincie e compar

Anno 1907.

PROVINCIE	LUGLIO						AGOSTO						SETTEMBRE						
	MATRIMONI	NATI		NATI-MORTI		MORTI	MATRIMONI	NATI		NATI-MORTI		MORTI	MATRIMONI	NATI		NATI-MORTI			
		Maschi	Femmine	Maschi	Femmine	Maschi		Femmine	Maschi	Femmine	Maschi	Femmine		Maschi	Femmine	Maschi	Femmine		
Aquila degli Abruzzi.	236	569	480	20	15	229	271	247	558	517	25	26	344	355	312	539	559	21	30
Campobasso	166	427	412	25	16	247	273	149	440	403	19	20	340	386	207	481	439	16	15
Chieti	163	427	378	24	18	233	211	185	437	403	23	18	312	298	224	440	396	29	19
Teramo	125	307	281	15	14	150	160	136	294	305	17	12	210	195	172	353	358	20	15
Avellino	152	500	484	30	7	259	268	157	551	485	24	12	363	351	239	691	612	31	16
Benevento	82	306	291	24	9	167	153	85	291	310	12	11	186	231	140	381	335	14	17
Caserta	362	975	902	58	30	643	636	391	1007	956	50	40	742	744	464	1126	1017	50	27
Napoli	801	1427	1433	98	84	1194	1199	773	1550	1414	99	72	1200	1173	838	1543	1530	100	89
Salerno	212	712	661	41	30	437	477	269	760	614	40	26	509	594	373	761	702	30	28
Bari delle Puglie.	272	1157	1112	62	53	746	867	688	1231	1132	67	59	952	965	704	1301	1245	69	48
Foggia.	115	615	624	33	21	516	523	163	664	591	34	21	553	589	282	716	635	26	22
Lecce	331	968	973	47	39	665	692	643	1100	998	59	46	802	806	433	1024	989	43	42
Potenza.	186	584	660	38	33	393	446	171	690	636	44	25	580	616	374	797	785	56	25
Catanzaro	193	626	636	27	22	380	422	237	700	629	23	23	493	560	293	666	667	38	25
Cosenza.	239	613	567	15	20	330	335	278	643	630	31	17	433	463	345	676	648	25	24
Reggio di Calabria.	185	588	518	26	16	319	322	286	640	564	34	24	401	432	304	661	606	32	17
Caltanissetta.	156	504	448	25	22	424	399	139	498	453	17	25	491	499	280	509	436	30	16
Catania.	433	937	950	45	39	728	777	328	949	918	48	48	827	843	610	928	941	50	53
Girgenti	167	545	467	18	12	418	439	104	516	514	25	19	424	487	258	562	566	29	19
Messina	372	581	635	26	22	404	410	237	675	566	28	21	403	427	386	680	683	29	25
Palermo	548	985	924	44	38	635	625	148	1059	958	47	38	636	678	655	997	938	42	33
Siracusa	209	571	550	38	21	493	546	269	584	567	27	30	577	585	255	636	606	40	37
Trapani	168	373	391	22	16	309	324	39	447	379	26	26	349	348	287	391	401	24	15
Cagliari	242	601	594	19	17	423	431	303	680	622	30	25	473	527	411	663	631	28	16
Sassari.	104	425	421	20	11	215	235	139	458	418	10	11	273	283	312	475	436	14	15

RIASSUNTO PER

Piemonte	966	3814	3667	158	107	2551	2436	1316	3813	3566	172	116	2384	2229	1686	3772	3665	155	103
Liguria.	509	1257	1256	69	59	843	833	572	1256	1219	69	55	851	722	636	1264	1144	69	52
Lombardia	1208	6992	6646	300	235	4497	4217	1373	7196	6762	277	208	4480	4172	2002	7485	6944	240	219
Veneto.	972	5382	4981	202	162	2574	2442	871	6247	5711	206	169	2553	2422	1145	6348	5992	196	126
Emilia	1104	3541	3306	166	110	1846	1649	1142	3702	3553	183	123	1852	1741	1309	3863	3647	144	106
Toscana	1215	3274	3040	143	108	1794	1662	1234	3324	3054	138	89	2041	1878	1650	3052	2982	130	104
Marche.	384	1242	1156	44	40	573	545	450	1228	1201	61	45	764	726	805	1230	1169	58	43
Umbria.	276	749	674	45	39	416	382	264	752	691	36	30	519	456	368	746	711	44	34
Lazio.	496	1492	1460	80	65	814	752	644	1518	1478	85	57	992	1021	828	1486	1363	67	60
Abruzzi e Molise.	690	1730	1551	84	63	859	915	717	1729	1628	84	76	1206	1234	915	1813	1752	86	79
Campania.	1609	3920	3771	251	160	2700	2733	1675	4159	3779	225	161	3000	3093	2054	4502	4196	225	177
Puglie	718	2740	2709	142	113	1927	2082	1494	2995	2721	160	126	2307	2360	1419	3041	2869	138	112
Basilicata.	186	584	660	38	33	393	446	171	690	636	44	25	580	616	374	797	785	56	25
Calabria.	617	1827	1721	68	58	1029	1079	801	1983	1823	88	64	1327	1455	942	2003	1921	95	66
Sicilia.	2053	4496	4355	218	170	3411	3520	1264	4728	4355	218	207	3707	3867	2731	4703	4471	244	198
Sardegna.	346	1026	1015	39	28	638	666	442	1138	1040	40	36	746	810	723	1138	1067	42	31
REGNO	13349	44066	41968	2047	1550	26865	26359	14430	46458	43217	2086	1587	29309	28772	19587	47243	44678	1989	1535

NEI SINGOLI MESI DELL'ANNO 1907.
timenti e pel Regno.

Anno 1907.

MORTI		OTTOBRE								NOVEMBRE								DICEMBRE							
		MATRIMONI		NATI		NATI-MORTI		MORTI		MATRIMONI		NATI		NATI-MORTI		MORTI		MATRIMONI		NATI		NATI-MORTI		MORTI	
		Maschi	Femmine	Maschi	Femmine	Maschi	Femmine	Maschi	Femmine	Maschi	Femmine	Maschi	Femmine	Maschi	Femmine	Maschi	Femmine	Maschi	Femmine	Maschi	Femmine	Maschi	Femmine	Maschi	Femmine
361	372	304	550	517	21	23	330	335	342	499	503	22	26	345	314	460	448	462	22	30	328	314			
320	372	287	477	454	21	26	274	333	284	429	404	20	25	332	296	331	394	343	21	21	300	328			
278	273	289	484	436	24	18	240	248	318	425	430	28	30	248	279	378	402	411	38	23	299	291			
178	195	202	352	353	21	20	183	223	332	362	330	15	19	219	215	245	340	351	22	9	231	241			
376	348	243	618	577	17	20	314	324	236	520	533	16	17	351	347	395	493	501	25	14	342	417			
199	176	185	337	371	11	16	185	175	205	358	333	30	16	176	192	231	322	307	23	16	192	195			
657	700	598	1162	1114	58	41	561	626	762	1173	1069	51	39	651	625	588	1065	1106	65	51	766	753			
1011	1031	895	1578	1509	107	85	961	889	927	1644	1545	135	111	1049	985	866	1364	1548	125	107	1242	1231			
462	432	420	819	718	44	37	454	427	450	748	723	42	24	438	442	416	735	811	52	36	533	537			
747	844	537	1168	1137	82	44	703	735	738	1181	1176	91	50	734	765	603	709	971	87	66	827	806			
459	414	354	671	639	49	27	394	356	330	615	587	34	19	380	448	427	559	618	40	30	464	506			
658	701	585	1027	1048	58	38	630	648	902	993	956	71	59	686	744	602	860	934	67	52	737	709			
553	618	465	786	729	24	24	473	536	373	650	650	43	24	567	576	343	570	583	43	40	503	551			
439	444	429	748	718	32	32	334	401	447	619	598	33	27	378	437	447	522	539	36	21	383	466			
367	423	365	725	725	28	26	315	407	334	600	608	27	20	334	430	339	517	512	33	29	371	443			
380	380	362	667	642	36	24	382	395	374	665	580	31	31	438	468	343	503	545	31	25	469	467			
412	424	329	471	451	28	21	310	370	291	400	371	16	17	342	330	127	359	427	20	19	366	314			
663	692	652	888	842	52	41	630	667	516	822	822	51	61	682	657	307	693	837	59	54	677	688			
371	393	299	587	537	34	17	329	395	374	559	520	28	18	381	402	152	423	502	41	30	421	396			
372	418	419	634	614	27	15	362	387	419	608	609	30	20	409	424	248	565	569	50	24	430	457			
518	611	729	1017	954	38	30	542	573	643	911	847	40	36	567	571	372	767	1006	47	41	662	679			
464	486	352	642	636	28	21	459	516	246	567	630	22	21	440	434	356	505	613	39	31	460	489			
274	285	358	437	404	30	21	241	265	360	450	428	21	12	247	268	79	357	444	26	37	226	231			
470	489	542	658	611	27	23	489	514	566	636	597	23	22	498	432	335	698	688	45	19	493	500			
231	239	366	484	432	17	12	263	290	298	445	385	9	15	244	268	221	493	457	16	18	233	233			

COMPARTIMENTI.

1948	1939	1850	3639	3500	160	132	2099	1886	2608	3309	3276	154	112	2151	2146	1668	3492	3319	185	127	2465	2495
709	619	883	1173	1062	65	64	674	641	1048	1182	1038	73	63	748	734	460	1162	1125	61	71	891	849
3416	3324	3263	7208	6775	274	198	3237	3007	4126	6231	5985	272	211	3439	3245	3095	6506	6058	259	218	3955	3759
2093	1927	1296	6049	5697	231	148	2100	1937	2166	5076	4667	198	176	2420	2351	2751	4457	4291	212	170	2800	2793
1719	1590	1586	3491	3195	157	123	1841	1612	1979	2840	2784	173	120	2045	1854	2112	3258	3101	175	155	2202	2070
1774	1635	1954	3034	2821	146	98	1808	1556	2217	2896	2708	149	110	1953	1753	1573	3076	2932	150	119	2056	1877
714	670	1297	1274	1220	52	46	755	756	1023	1180	1098	76	52	830	808	731	1263	1245	69	56	863	866
493	416	635	728	727	53	36	450	438	664	722	662	47	30	514	479	430	759	662	58	45	557	497
878	847	1219	1517	1441	92	55	847	810	950	1454	1342	91	80	1057	882	793	1473	1414	106	94	1037	988
1137	1212	1032	1863	1760	87	87	1027	1139	1276	1715	1667	85	100	1144	1104	1414	1584	1567	103	83	1158	1174
2705	2687	2341	4514	4289	237	199	2475	2441	2580	4440	4203	274	207	2665	2591	2496	3979	4273	290	224	3075	3133
1864	1959	1476	2866	2824	189	109	1727	1739	1970	2789	2719	196	128	1800	1957	1632	2128	2523	194	148	2028	2021
553	618	465	786	729	24	24	473	536	373	650	650	43	24	567	576	343	570	583	43	40	503	551
1186	1252	1156	2140	2085	96	82	1031	1203	1155	1834	1786	91	78	1150	1335	1129	1542	1596	100	75	1223	1376
3074	3309	3138	4676	4438	237	166	2873	3173	2849	4317	4227	208	185	3068	3086	1641	3674	4398	282	236	3242	3304
701	728	908	1142	1043	44	35	752	804	864	1081	982	37	37	742	700	556	1191	1145	61	37	726	733
24969	24732	24549	46100	43606	2144	1602	24169	23678	27848	41816	39794	2167	1713	26293	25601	22824	40114	40232	2348	1898	28781	28486

TAVOLA IV. — SPOSI E SPOSE CLASSIFICATI SECONDO CHE SOTTOSCRISSERO O NO L'ATTO DI MATRIMONIO.

A. Per provincie e compartimenti e pel Regno.

Anno 1907.

Anno 1907.

PROVINCIE	ATTI DI MATRIMONIO					NUMERO DEI CONIUGI					
	TOTALE	SOTTOSCRITTI			Non sottoscritti da nessuno degli sposi	CHE SOTTOSCRISSERO L'ATTO DI MATRIMONIO			CHE DICHIARARONO DI NON SAPER SCRIVERE		
		dallo sposo e dalla sposa	dal solo sposo	dalla sola sposa		TOTALE	Maschi	Femm.	TOTALE	Maschi	Femm.
Alessandria	6135	5641	228	175	91	11685	5869	5816	585	266	319
Cuneo	4739	4250	233	179	77	8912	4483	4429	566	256	310
Novara	5736	5383	187	125	41	11078	5570	5508	394	166	228
Torino	8415	8076	180	127	32	16459	8256	8203	371	159	212
Genova	7211	5982	567	411	251	12942	6549	6393	1480	662	818
Porto Maurizio	1063	940	67	39	17	1986	1007	979	140	56	84
Bergamo	3701	3346	147	146	62	6985	3493	3492	417	208	209
Brescia	4019	3453	223	256	87	7385	3676	3709	653	343	310
Como	4717	4507	97	94	19	9205	4604	4601	229	113	116
Cremona	2266	1822	181	178	85	4003	2003	2000	529	263	266
Mantova	2255	1679	303	157	116	3818	1982	1836	692	273	419
Milano	12909	11561	520	508	320	24150	12081	12069	1668	828	840
Pavia	3780	3248	230	200	102	6926	3478	3448	634	302	332
Sondrio	823	769	29	18	7	1585	798	787	61	25	36
Belluno	1558	1362	120	53	23	2897	1482	1415	219	76	143
Padova	3238	1987	580	323	348	4877	2567	2310	1599	671	928
Rovigo	1666	871	378	138	279	2258	1249	1009	1074	417	657
Treviso	3009	2156	432	254	167	4998	2588	2410	1020	421	599
Udine	4860	3678	841	150	191	8347	4519	3828	1373	341	1032
Venezia	3045	1805	522	277	441	4409	2327	2082	1681	718	963
Verona	3036	2220	454	205	157	5099	2674	2425	973	362	611
Vicenza	3475	2749	462	148	116	6108	3211	2897	842	264	578
Bologna	4217	2966	546	346	359	6824	3512	3312	1610	705	905
Ferrara	2040	987	487	156	410	2617	1474	1143	1463	566	897
Forlì	2696	994	564	293	845	2845	1558	1287	2547	1138	1409
Modena	2469	1467	495	216	291	3645	1962	1683	1293	507	786
Parma	2317	1504	347	228	238	3583	1851	1732	1051	466	585
Piacenza	1720	1193	154	228	145	2768	1347	1421	672	373	299
Ravenna	1840	871	300	255	414	2297	1171	1126	1383	669	714
Reggio nell' Emilia	2252	1411	491	156	194	3469	1902	1567	1035	350	685
Arezzo	2244	794	639	127	684	2354	1433	921	2134	811	1323
Firenze	7866	4423	1605	558	1280	11009	6028	4981	4723	1838	2885
Grosseto	1189	605	255	100	229	1565	860	705	813	329	484
Livorno	1416	915	102	59	40	1991	1017	974	241	99	142
Lucca	2384	1593	401	169	221	3756	1994	1762	1012	390	622
Massa e Carrara	1671	853	474	101	243	2281	1327	954	1061	344	717
Pisa	2868	1479	779	160	450	3897	2258	1639	1839	610	1229
Siena	1982	765	523	116	578	2169	1288	881	1795	694	1101
Ancona	2651	1265	673	177	536	3380	1938	1442	1922	713	1209
Ascoli Piceno	1960	521	633	88	718	1763	1154	609	2157	806	1351
Macerata	2138	751	705	104	578	2311	1456	855	1965	682	1283
Pesaro e Urbino	2170	769	466	211	724	2215	1235	980	2125	935	1190
Perugia	5645	2135	1553	385	1622	6158	3688	2470	5132	1957	3175
Roma	10167	5580	2207	368	2012	13735	7787	5948	6599	2380	4219

Segue TAVOLA IV. — SPOSI E SPOSE CLASSIFICATI SECONDO CHE SOTTOSCRISSERO O NO L'ATTO DI MATRIMONIO.

A. — Per provincie e compartimenti e pel Regno.

Anno 1907.

Anno 1907.

PROVINCIE	ATTI DI MATRIMONIO					NUMERO DEI CONIUGI					
	TOTALE	SOTTOSCRITTI			Non sottoscritti da nessuno degli sposi	CHE SOTTOSCRISSERO L'ATTO DI MATRIMONIO			CHE DICHIARARONO DI NON SAPER SCRIVERE		
		dallo sposo e dalla sposa	dal solo sposo	dalla sola sposa		TOTALE	Maschi	Femm.	TOTALE	Maschi	Femm.
Aquila degli Abruzzi. . .	3674	1793	1036	185	660	4807	2829	1978	2541	845	1696
Campobasso	2977	888	993	95	1001	2864	1881	983	3090	1096	1994
Chieti	3091	757	1029	111	1194	2654	1786	868	3528	1305	2223
Teramo	2350	504	770	94	982	1872	1274	598	2828	1076	1752
Avellino	3121	755	951	78	1337	2539	1706	833	3703	1415	2288
Benevento	2035	431	698	50	856	1610	1129	481	2460	906	1554
Caserta	6387	1955	1929	282	2221	6121	3884	2237	6653	2503	4150
Napoli	9492	4455	1717	691	2629	11318	6172	5146	7666	3320	4346
Salerno	4270	1330	1114	255	1571	4029	2444	1585	4511	1826	2685
Bari delle Puglie.	7172	1777	1338	496	3561	5388	3115	2273	8956	4057	4899
Foggia	3597	1029	827	199	1542	3084	1856	1228	4110	1741	2369
Lecce	6172	1466	1743	283	2680	4958	3209	1749	7386	2963	4423
Potenza	3929	796	786	195	2152	2573	1582	991	5285	2347	2938
Catanzaro	3939	713	989	154	2083	2569	1702	867	5309	2237	3072
Cosenza	3744	713	871	167	1993	2464	1584	880	5024	2160	2864
Reggio di Calabria.	3647	642	929	90	1986	2303	1571	732	4991	2076	2915
Caltanissetta	2437	589	407	195	1246	1780	996	784	3094	1441	1653
Catania	5307	1382	1011	360	2554	4135	2393	1742	6479	2914	3565
Girgenti	2648	618	506	163	1361	1905	1124	781	3391	1524	1867
Messina	4123	1251	966	244	1662	3712	2217	1495	4534	1906	2628
Palermo	6160	2708	1082	655	1765	7103	3790	3313	5217	2370	2847
Siracusa	3403	749	637	135	1882	2270	1386	884	4536	2017	2519
Trapani	2540	706	509	270	1055	2191	1215	976	2889	1325	1564
Cagliari	4149	821	1132	251	1945	3025	1953	1072	5273	2196	3077
Sassari	2482	674	697	215	896	2260	1371	889	2704	1111	1593

RIASSUNTO PER COMPARTIMENTI

Piemonte	25025	23350	828	606	241	48134	24178	23956	1916	847	1069
Liguria	8274	6922	634	450	268	14928	7556	7372	1620	718	902
Lombardia	34470	30385	1730	1557	798	64057	32115	31942	4883	2355	2528
Veneto	23887	16828	3789	1548	1722	38993	20617	18376	8781	3270	5511
Emilia	19551	11393	3384	1878	2896	28048	14777	13271	11054	4774	6280
Toscana	21320	11427	4778	1390	3725	29022	16205	12817	13618	5115	8503
Marche	8919	3306	2477	580	2556	9669	5783	3886	8169	3136	5033
Umbria	5645	2135	1553	335	1622	6158	3688	2470	5132	1957	3175
Lazio	10167	5580	2207	368	2012	13735	7787	5948	6599	2380	4219
Abruzzi e Molise.	12092	3942	3828	485	3837	12197	7770	4427	11987	4322	7665
Campania	25305	8926	6409	1356	8614	25617	15335	10282	24993	9970	15023
Puglie	16941	4272	3908	978	7783	13430	8180	5250	20452	8761	11691
Basilicata	3929	796	786	195	2152	2573	1582	991	5285	2347	2938
Calabria	11330	2068	2789	411	6062	7336	4857	2479	15324	6473	8851
Sicilia	26618	8003	5118	1972	11525	23096	13121	9975	30140	13497	16643
Sardegna	6631	1495	1829	466	2841	5285	3324	1961	7977	3307	4670
REGNO.	260104	140828	46047	14575	58654	342278	186875	155403	177930	73229	104701

Segue TAVOLA IV. — SPOSI E SPOSE CLASSIFICATI SECONDO CHE SOTTOSCRISSERO O NO L'ATTO DI MATRIMONIO.

B. Nei 69 Comuni capiluoghi di provincia.

Anno 1907.

Anno 1907.

COMUNI CAPILUOGHI DI PROVINCIA			SOTTOSCRISSERO l'atto di matrimonio			DICHIARARONO di non saper scrivere			COMUNI CAPILUOGHI DI PROVINCIA			SOTTOSCRISSERO l'atto di matrimonio			DICHIARARONO di non saper scrivere		
Sposi	Spose	in totale	Sposi	Spose	in totale	Sposi	Spose	in totale	Sposi	Spose	in totale	Sposi	Spose	in totale	Sposi	Spose	in totale
Alessandria	504	500	1004	7	11	18	Ancona	385	355	740	69	99	168				
Cuneo	168	172	340	41	7	18	Ascoli Piceno	127	83	210	81	125	206				
Novara	324	322	646	5	7	12	Macerata	132	104	236	43	71	114				
Torino	2753	2740	5493	23	36	59	Pesaro	141	129	270	62	74	136				
							Perugia	364	278	642	134	220	354				
Genova	1872	1855	3727	75	92	167	Roma	3484	3203	6687	184	465	649				
Porto Maurizio	38	34	72	2	6	8	Aquila degli Abruzzi	123	100	223	26	49	75				
Bergamo	325	327	652	10	8	18	Campobasso	73	53	126	31	51	82				
Brescia	448	439	887	9	18	27	Chieti	110	73	183	55	92	147				
Como	307	307	614	3	3	6	Teramo	108	72	180	53	89	142				
Cremona	236	240	476	11	7	18	Avellino	112	77	189	34	69	103				
Mantova	174	172	346	6	8	14	Benevento	140	83	223	63	120	183				
Milano	4471	4464	8935	70	77	147	Caserta	193	140	333	69	122	191				
Pavia	237	231	468	10	16	26	Napoli	3527	2942	6469	934	1519	2453				
Sondrio	52	52	104	1	1	2	Salerno	232	183	415	91	140	231				
Belluno	125	119	244	9	15	24	Bari delle Puglie	464	368	832	272	368	640				
Padova	502	491	993	54	65	119	Foggia	240	164	404	120	196	316				
Rovigo	57	53	110	6	10	16	Lecce	157	130	287	49	76	125				
Treviso	212	199	411	11	24	35	Potenza	64	45	109	35	54	89				
Udine	294	279	573	6	21	27	Catanzaro	156	118	274	103	144	244				
Venezia	980	900	1880	92	172	264	Cosenza	110	76	186	87	121	208				
Verona	497	474	971	8	31	39	Reggio di Calabria	243	173	416	133	203	336				
Vicenza	296	283	579	15	28	43	Caltanissetta	165	118	283	130	177	307				
Bologna	1113	1097	2210	29	45	74	Catania	829	659	1488	484	654	1138				
Ferrara	499	430	929	106	175	281	Girgenti	102	81	183	73	94	167				
Forlì	263	267	530	134	130	264	Messina	858	677	1535	469	650	1119				
Modena	401	380	781	76	97	173	Palermo	1866	1702	3568	634	798	1432				
Parma	319	310	629	21	30	51	Siracusa	205	160	365	130	175	305				
Piacenza	236	229	465	7	14	21	Trapani	247	204	451	184	227	411				
Ravenna	316	293	609	215	238	453	Cagliari	241	203	444	108	146	254				
Reggio nell' Emilia	418	390	808	42	70	112	Sassari	212	178	390	103	137	240				
Arezzo	246	179	425	101	168	269	TOTALE dei 69 Comuni capiluoghi di provincia	37782	34575	72357	6632	9839	16471				
Firenze	1553	1506	3059	80	127	207											
Grosseto	64	47	111	13	30	43											
Livorno	806	770	1576	55	91	146											
Lucca	429	414	843	74	89	163											
Massa	135	88	223	91	138	229											
Pisa	465	376	841	64	153	217											
Siena	237	215	452	37	59	96											

TAVOLA V. — SPOSI E SPOSE CLASSIFICATI SECONDO L'ETÀ E LO STATO CIVILE, PER COMPARTIMENTI E PEL REGNO.

Anno 1907.

A. Sposi.

Anno 1907.

COMPARTIMENTI	ETÀ DEGLI SPOSI																												TOTALE degli sposi	
	Sotto i 18 anni		18-19		20-24		25-29		30-34		35-39		40-44		45-49		50-54		55-59		60-64		65-69		70 e più		Età ignota		Totale	Sposi
	Celibi	Vedovi	Celibi	Vedovi	Celibi	Vedovi	Celibi	Vedovi	Celibi	Vedovi	Celibi	Vedovi	Celibi	Vedovi	Celibi	Vedovi	Celibi	Vedovi	Celibi	Vedovi	Celibi	Vedovi	Celibi	Vedovi	Celibi	Vedovi	Celibi	Vedovi		
Piemonte	3	..	291	..	8278	28	9031	197	3142	391	1207	335	559	306	259	240	113	183	54	154	26	89	9	55	5	43	27	..	23004	2021
Liguria	2	..	87	..	2115	6	3143	61	1339	100	491	115	246	112	103	79	51	63	23	49	6	36	4	15	2	7	14	5	7626	648
Lombardia	147	..	12018	34	13977	404	3594	609	1119	540	505	376	208	301	92	175	35	132	17	82	7	46	2	17	31	2	31752	2718
Veneto	1	..	185	..	7227	12	10030	133	2966	343	988	309	471	293	206	201	91	130	44	80	17	63	4	35	6	28	22	2	22258	1629
Emilia	3	..	299	..	6011	16	6930	106	2694	226	1026	231	628	209	297	167	141	133	84	96	38	90	15	50	6	30	21	4	18193	1358
Toscana	6	..	351	..	6876	10	7863	132	2782	294	965	251	503	234	232	198	88	127	61	110	33	92	14	35	5	21	31	1	19815	1505
Marche	91	..	2466	5	3564	44	1213	74	459	102	220	105	134	82	69	67	40	46	21	44	7	28	5	22	11	..	8300	619
Umbria	44	..	1393	2	2008	25	938	54	395	68	218	66	115	65	73	38	31	29	17	33	6	12	1	9	5	..	5244	401
Lazio	13	..	194	..	2681	10	3251	53	1545	73	733	81	482	118	307	83	163	80	85	72	36	45	13	21	2	13	10	3	9515	652
Abruzzi e Molise	16	..	654	..	4167	35	3620	98	1338	190	448	181	200	179	93	164	64	162	19	142	21	116	9	81	5	74	14	2	10658	1424
Campania	45	..	1026	1	8449	59	7721	234	2897	376	1004	408	537	415	267	373	127	312	72	328	47	252	15	159	11	134	34	2	22252	3053
Puglie	11	..	446	..	5245	37	5865	176	1925	294	821	328	316	231	121	231	46	229	18	188	15	156	3	100	6	66	6	1	14844	2097
Basilicata	3	..	209	..	1717	7	1005	66	253	70	80	85	27	58	26	68	10	65	8	63	4	50	3	29	1	14	3	..	3349	580
Calabrie	17	..	707	1	3852	15	3081	89	1300	154	472	201	220	199	141	171	65	186	38	119	23	106	14	71	7	58	23	..	9960	1370
Sicilia	16	..	636	..	8111	50	8783	232	3413	422	1204	405	607	413	340	375	179	356	135	340	71	231	26	178	15	103	19	3	23505	3113
Sardegna	36	..	1133	3	2260	49	1342	124	553	132	302	140	103	125	55	83	34	60	5	47	3	25	1	14	2	..	5829	802
REGNO.	136	..	5403	2	81739	329	92087	2099	32681	3794	11965	3772	6041	3519	2952	2923	1427	2389	781	2013	397	1532	152	940	80	653	273	25	236114	23990

Segue TAVOLA V. — SPOSI E SPOSE CLASSIFICATI SECONDO L'ETÀ E LO STATO CIVILE, PER COMPARTIMENTI E PEL REGNO.

B. Spose.

Anno 1907.

Anno 1907.

COMPARTIMENTI	ETÀ DELLE SPOSE																												TOTALE delle spose	
	Sotto i 15-anni		15-19		20-24		25-29		30-34		35-39		40-44		45-49		50-54		55-59		60-64		65-69		70 e più		Età ignota			
	Nubili	Vedove	Nubili	Vedove	Nubili	Vedove	Nubili	Vedove	Nubili	Vedove	Nubili	Vedove	Nubili	Vedove	Nubili	Vedove	Nubili	Vedove	Nubili	Vedove	Nubili	Vedove	Nubili	Vedove	Nubili	Vedove	Nubili	Vedove	Nubili	Vedove
Piemonte.	5229	1	12346	50	4129	123	1363	154	583	127	248	123	112	100	36	83	24	57	7	43	2	15	1	7	57	5	24137	888
Liguria.	1510	..	3786	12	1641	49	573	58	220	45	129	46	55	46	18	23	12	15	3	7	1	3	..	2	19	1	7967	307
Lombardia.	5247	3	20040	107	5277	310	1479	274	539	232	235	185	112	138	30	78	11	68	3	26	1	19	..	2	49	5	33023	1447
Veneto.	1	..	2653	1	13688	29	4650	112	1307	115	519	97	242	77	81	65	39	54	7	33	6	24	5	9	1	4	66	2	23265	622
Emilia.	2660	..	9852	27	3783	63	1309	92	590	107	346	86	203	70	74	79	34	56	9	25	4	16	4	9	50	3	18918	633
Toscana.	2	..	3077	1	10833	23	4405	95	1253	117	471	101	277	106	144	72	56	71	35	56	13	33	6	15	..	4	50	4	20622	698
Marche.	969	..	4890	4	1764	32	512	22	224	33	162	24	85	30	49	23	25	15	15	7	1	3	..	2	27	1	8723	196
Umbria.	660	..	2729	7	1238	22	387	41	151	25	126	39	71	18	43	23	15	16	9	10	1	4	..	3	7	..	5437	208
Lazio.	3	..	1484	3	4277	18	2026	41	858	51	467	69	294	65	162	60	108	48	38	43	11	19	2	6	9	5	9739	428
Abruzzi e Molise.	4	..	2444	..	5596	29	2236	99	583	111	195	93	97	84	51	102	32	87	19	67	14	60	3	31	1	22	31	1	11306	786
Campania.	6	..	4487	1	11451	63	4725	206	1540	296	534	292	256	252	156	235	79	164	48	172	20	149	4	71	2	31	60	5	23368	1937
Puglie.	6	..	3806	7	7668	92	2682	190	733	235	249	219	118	207	66	181	28	158	16	86	8	92	2	47	3	17	18	7	15403	1538
Basilicata.	4	..	1323	1	1621	30	389	50	108	53	36	47	19	42	9	48	10	45	2	32	7	28	1	12	..	5	7	..	3536	393
Calabrie.	18	..	3383	4	4685	39	1578	79	506	103	204	102	116	82	54	79	40	63	25	52	12	30	5	15	1	8	42	5	10669	661
Sicilia.	47	..	7978	24	10063	106	3762	194	1415	236	604	205	343	272	197	241	129	182	78	188	33	139	18	67	9	27	54	7	24730	1888
Sardegna.	1024	..	2478	19	1509	58	580	114	235	82	124	88	68	62	34	41	16	27	4	26	..	40	..	2	28	2	6100	531
REGNO.	91	..	47934	46	126003	655	45794	1723	14506	2072	5821	1876	3132	1778	1626	1547	805	1222	405	983	174	718	56	343	22	145	574	53	246943	13161

TAVOLA VI. — PARTI MULTIPLI PER PROVINCE E COMPARTIMENTI E PEL REGNO.

Anno 1907.

Anno 1907.

PROVINCE	TOTALE dei parti multipli	PARTI DOPPI						PARTI TRIPLI						TOTALE DEI NATI da parti multipli	
		NUMERO DEI PARTI			NUMERO DEI NATI da parti doppi			NUMERO DEI PARTI			NUMERO DEI NATI da parti tripli				
		di 1 maschio e 1 femmina	di 2 maschi	di 2 femmine	Maschi	Femmine	TOTALE	di 2 maschi e 1 femmina	di 2 femmine e 1 maschio	di 3 maschi	di 3 femmine	Maschi	Femmine		TOTALE
Alessandria	242	106	68	65	242	236	478	1	..	2	..	8	1	9	487
Cuneo	197	54	83	57	220	168	388	1	..	1	1	5	4	9	397
Novara	208	70	81	55	232	180	412	..	1	..	1	1	5	6	418
Torino	290	106	90	89	286	284	570	1	2	1	1	7	8	15	585
Genova	272	102	90	80	282	262	544	544
Porto Maurizio	38	15	11	12	37	39	76	76
Bergamo	253	103	86	63	275	229	504	1	..	3	..	3	507
Brescia	228	82	78	66	238	214	452	..	1	1	..	4	2	6	458
Como	215	84	61	69	206	222	428	1	2	1	3	431
Cremona	152	60	40	47	140	154	294	2	..	2	1	10	5	15	309
Mantova	166	66	49	49	164	164	328	1	1	3	3	6	334
Milano	657	213	285	196	683	605	1288	5	4	2	2	20	19	39	1327
Pavia	173	60	63	48	186	156	342	..	2	2	4	6	348
Sondrio	48	16	20	11	56	38	94	1	2	1	3	97
Belluno	97	36	34	27	104	90	194	194
Padova	185	74	58	53	190	180	370	370
Rovigo	156	62	55	33	172	128	300	1	2	..	3	4	14	18	318
Treviso	261	95	84	77	263	249	512	3	2	8	7	15	527
Udine	(*)344	121	121	97	363	315	678	2	1	..	1	5	7	12	(*)694
Venezia	262	102	95	60	292	222	514	2	2	1	..	9	6	15	529
Verona	204	73	66	60	205	193	398	1	2	1	1	7	8	15	413
Vicenza	264	83	103	70	289	223	512	4	2	1	1	13	11	24	536
Bologna	250	83	91	76	265	235	500	500
Ferrara	198	66	70	60	206	186	392	2	..	6	..	6	398
Forlì	147	55	48	40	151	135	286	2	1	..	1	5	7	12	298
Modena	170	60	55	53	170	166	336	1	1	2	4	6	342
Parma	128	51	38	38	127	127	254	1	..	3	3	257
Piacenza	135	46	48	37	142	120	262	..	3	1	..	6	6	12	274
Ravenna	90	34	26	30	86	94	180	180
Reggio nell' Emilia	142	63	38	40	139	143	282	..	1	1	2	3	285
Arezzo	143	58	51	32	160	122	282	2	..	6	..	6	288
Firenze	332	122	115	94	352	310	662	1	..	3	..	3	665
Grosseto	50	20	17	13	54	46	100	100
Livorno	28	7	12	9	31	25	56	56
Lucca	140	46	56	36	158	118	276	1	1	2	4	6	282
Massa e Carrara	86	31	33	21	97	73	170	1	2	1	3	173
Pisa	148	45	59	43	163	131	294	1	..	3	..	3	297
Siena	77	31	23	23	77	77	154	154
Ancona	159	56	61	42	178	140	318	318
Ascoli Piceno	106	34	45	26	124	86	210	1	..	3	3	213
Macerata	123	47	40	34	127	115	242	1	1	3	3	6	248
Pesaro e Urbino	108	44	37	26	118	96	214	1	..	3	..	3	217
Perugia	264	94	92	75	278	244	522	2	1	4	5	9	531
Roma	504	199	169	131	537	461	998	1	1	1	2	6	9	15	1013

(*) Compreso un parto quadruplo di 3 maschi e 1 femmina.

Segue TAVOLA VI. — PARTI MULTIPLI PER PROVINCE E COMPARTIMENTI E PEL REGNO.

Anno 1907.

Anno 1907.

PROVINCE	TOTALE dei parti multipli	PARTI DOPPI						PARTI TRIPLI						TOTALE DEI NATI da parti multipli		
		NUMERO DEI PARTI				NUMERO DEI NATI da parti doppi		NUMERO DEI PARTI				NUMERO DEI NATI da parti tripli				
		di 1 maschio e 1 femmina	di 2 maschi	di 2 femmine	TOTALE	Maschi	Femmine	TOTALE	di 2 maschi e 1 femmina	di 2 femmine e 1 maschio	di 3 maschi	di 3 femmine	Maschi		Femmine	TOTALE
Aquila degli Abruzzi . . .	136	42	39	52	120	146	266	1	1	..	1	3	6	9	275	
Campobasso.	112	44	41	26	126	96	222	1	..	3	..	3	225	
Chieti.	107	38	33	34	104	106	210	1	1	2	4	6	216	
Teramo.	95	38	30	26	98	90	188	1	..	3	..	3	191	
Avellino.	143	56	45	36	146	128	274	1	..	3	2	11	7	18	292	
Benevento.	89	39	27	23	93	85	178	178	
Caserta.	296	113	94	88	301	289	590	1	..	3	3	593	
Napoli.	484	170	160	147	490	464	954	2	3	2	..	13	8	21	975	
Salerno.	165	58	58	47	174	152	326	1	..	1	..	5	1	6	332	
Bari delle Puglie.	343	129	120	89	369	307	676	3	..	2	..	12	3	15	691	
Foggia.	222	78	69	66	216	210	426	2	..	4	3	16	11	27	453	
Lecce.	260	92	85	80	262	252	514	1	..	1	1	5	4	9	523	
Potenza.	173	53	68	50	189	153	342	..	1	..	1	1	5	6	348	
Catanzaro.	107	32	33	41	98	114	212	1	..	3	..	3	215	
Cosenza.	159	47	62	48	171	143	314	2	..	6	..	6	320	
Reggio di Calabria.	137	37	52	46	141	129	270	1	..	1	..	5	1	6	276	
Caltanissetta.	101	42	31	28	104	98	202	202	
Catania.	226	81	91	53	263	187	450	..	1	1	2	3	453	
Girgenti.	143	52	46	43	144	138	282	..	1	1	..	4	2	6	288	
Messina.	168	62	51	53	164	168	332	..	2	2	4	6	338	
Palermo.	253	82	94	77	270	236	506	506	
Siracusa.	167	51	61	52	173	155	328	1	2	4	5	9	337	
Trapani.	134	54	44	34	142	122	264	..	1	..	1	1	5	6	270	
Cagliari.	175	51	72	48	195	147	342	1	..	3	..	11	1	12	354	
Sassari.	128	40	52	35	144	110	254	..	1	1	2	3	257	

RIASSUNTO PER COMPARTIMENTI

Piemonte.	937	336	322	266	980	868	1848	3	3	4	3	21	18	39	1887
Liguria.	310	117	101	92	319	301	620	620
Lombardia.	1892	684	632	549	1948	1782	3730	10	8	6	3	46	35	81	3811
Veneto.	(*)1773	646	616	477	1878	1600	3478	13	11	3	6	46	53	99	3581(*)
Emilia.	1260	458	414	374	1286	1206	2492	3	5	3	3	20	22	42	2534
Toscana.	1004	360	366	271	1092	902	1994	2	..	4	1	16	5	21	2015
Marche.	496	181	183	128	547	437	984	2	2	6	6	12	996
Umbria.	264	94	92	75	278	244	522	2	1	4	5	9	531
Lazio.	504	199	169	131	537	461	998	1	1	1	2	6	9	15	1013
Abruzzi e Molise.	450	162	143	138	448	438	886	2	1	2	2	11	10	21	907
Campania.	1177	436	384	341	1204	1118	2322	4	3	6	3	29	19	48	2370
Puglie.	825	299	274	235	847	769	1616	6	..	7	4	33	18	51	1667
Basilicata.	173	53	68	50	189	153	342	..	1	..	1	1	5	6	348
Calabria.	403	116	147	135	410	386	796	1	..	4	..	14	1	15	811
Sicilia.	1192	424	418	340	1260	1104	2364	1	7	1	1	12	18	30	2394
Sardegna.	303	91	124	83	339	257	596	1	1	3	..	12	3	15	611
REGNO.	12963	4656	4453	3685	13562	12026	25588	49	41	46	32	277	227	504	26096
	(*)														(*)

(*) Compreso un parto quadruplo di 3 maschi e 1 femmina

TAVOLA X. — MORTI CLASSIFICATI SECONDO I NATALI LEGITTIMI OD ILLEGITTIMI E SECONDO IL SESSO
NEI PRIMI CINQUE ANNI DI ETÀ, PER COMPARTIMENTI E PEL REGNO.

Anno 1907.

Anno 1907.

COMPARTIMENTI	LEGITTIMI												ILLEGITTIMI												TOTALE		
	Non oltre 1 mese		Oltre 1 a non oltre 12 mesi		Da oltre 1 a 2 anni		Da oltre 2 a 3 anni		Da oltre 3 a 4 anni		Da oltre 4 a 5 anni		Non oltre 1 mese		Oltre 1 a non oltre 12 mesi		Da oltre 1 a 2 anni		Da oltre 2 a 3 anni		Da oltre 3 a 4 anni		Da oltre 4 a 5 anni		dei morti dalla nascita a non oltre 5 anni		
	M.	F.	M.	F.	M.	F.	M.	F.	M.	F.	M.	F.	M.	F.	M.	F.	M.	F.	M.	F.	M.	F.	M.	F.	M.	F.	in complesso
Piemonte	2739	2028	3635	3075	1477	1400	593	639	428	450	317	369	197	148	215	196	42	49	17	17	5	13	5	7	9670	8386	18056
Liguria	744	653	1218	1021	674	610	239	260	179	162	119	101	108	100	94	109	22	21	15	6	3	5	4	7	3419	3055	6474
Lombardia	4767	3898	9454	7626	3634	3465	1387	1307	812	784	537	581	285	226	421	407	86	86	24	27	14	10	7	7	21428	18424	39852
Veneto	4124	3253	4314	4054	2159	2049	879	872	523	483	374	375	300	261	323	324	99	124	29	29	9	18	7	15	13740	11857	25597
Ex Ducati (1)	1627	1438	1933	1557	834	792	303	326	145	159	131	112	158	110	145	126	32	24	9	14	4	5	8	1	5329	4664	9993
Romagne (1)	1511	1410	1517	1207	829	756	285	283	161	134	106	118	268	226	258	214	82	100	43	26	13	12	6	13	5079	4499	9578
Toscana	2510	2065	2467	2096	1656	1560	573	624	360	320	218	234	267	240	195	215	111	141	30	30	14	25	4	10	8405	7560	15965
Marche	1260	1169	1125	969	821	799	264	264	104	115	87	71	138	139	111	115	50	51	12	21	8	12	3	4	3983	3729	7712
Umbria	622	532	751	642	473	457	171	167	72	74	48	45	133	109	88	108	35	49	7	13	8	5	2	2	2410	2203	4613
Lazio	839	684	1215	1092	887	947	365	366	217	218	139	157	272	158	273	232	137	109	52	46	18	31	8	12	4422	4052	8474
Abruzzi e Molise	1214	1138	1931	1707	1291	1258	549	584	225	262	144	151	86	86	136	133	31	26	10	8	5	3	2	2	5624	5358	10982
Campania	2530	2024	4765	4160	3203	3028	1410	1318	898	793	579	585	220	239	223	251	90	125	39	50	17	31	9	14	13983	12618	26601
Puglie	2106	1755	4704	4255	3737	3587	1417	1458	602	587	336	371	142	117	172	200	70	103	28	44	12	18	4	7	13330	12502	25832
Basilicata	502	490	947	811	665	645	335	336	192	218	124	156	22	12	25	22	20	22	8	7	3	2	3	3	2846	2724	5570
Calabrie	1244	938	1935	1930	1211	1243	704	748	402	426	261	283	145	172	211	362	64	67	35	27	21	16	12	12	6245	6224	12469
Sicilia	2548	2368	7418	6761	5012	5014	1903	1983	951	882	544	570	404	417	480	445	216	169	76	56	31	34	20	19	19603	18718	38321
Sardegna	597	476	1042	932	716	646	476	376	228	203	183	147	44	28	79	74	38	33	14	13	7	3	6	12	3430	2943	6373
REGNO	31484	26319	50971	43895	29279	28256	11853	11911	6499	6270	4247	4426	3189	2783	3449	3533	1225	1299	448	434	192	243	110	147	142946	129516	272462

(1) Veggansi le note a pag. 62.

**TAVOLA XI. — MASCHI MORTI NEL REGNO IN ETÀ DA QUINDICI ANNI COMPIUTI IN SU,
CLASSIFICATI SECONDO LA PROFESSIONE E PER GRUPPI DI ETÀ.**

Anno 1907.

Anno 1907.

PROFESSIONI	GRUPPI DI ETÀ										TOTALE
	Da oltre 15 anni a 20	Da oltre 20 anni a 25	Da oltre 25 anni a 35	Da oltre 35 anni a 45	Da oltre 45 anni a 55	Da oltre 55 anni a 65	Da oltre 65 anni a 75	Da oltre 75 anni a 85	Al di sopra di 85 anni compiuti	Età ignota	
Agricoltori, boscaioli, carbonai.	2459	2894	4737	5038	7466	13310	21619	19259	4161	61	81004
Braccianti, manovali, cantonieri, selciatori	523	574	963	1153	1546	2487	3692	2923	563	5	14429
Pastori, mandriani, ecc.	96	72	156	165	230	280	374	323	93	2	1791
Minatori, marmisti, cavatori, solfatai, salinai.	48	87	160	145	229	223	219	112	16	1	1240
Fabbrì, meccanici, arrotini, ma- niscalchi, calderai, stagnini.	332	407	493	479	498	667	774	570	114	1	4335
Macchinisti e fuochisti.	8	22	69	55	58	54	28	17	2	..	313
Fornaciai, vasai, cementisti . .	21	25	47	56	71	88	110	74	17	1	510
Vetraì, e fabbr. conterie	11	15	13	18	13	22	21	7	2	..	122
Muratori, scalpellini, fumisti, piombisti, copritetti, pittori da stanze, imbianchini. . .	276	362	577	641	759	1089	1355	1021	161	6	6247
Falegnami, verniciatori, ebani- sti, carrozzai, sediai, calatàti carpentieri, segatori di legna	227	311	477	455	484	846	1125	835	203	..	4963
Cestai, impagliatori.	13	23	20	21	21	31	37	32	11	..	209
Tappezziere e materassai. . . .	9	9	26	24	41	42	47	24	4	1	227
Cartai, cernitori di stracci. . . .	3	12	10	11	18	29	32	33	11	..	159
Tipografi, legatori, litografi. . .	46	63	71	59	73	76	60	25	1	..	474
Filatori, tessitori, tintori, carda- tori, cordai	43	61	102	104	136	210	308	287	61	..	1312
Conciatori, salatori e vernicia- tori di pelli	7	13	21	29	42	51	79	44	14	..	300
Calzolai, sellai, pellett. valigiaì.	265	356	536	510	577	886	1027	824	162	4	5147
Sarti.	136	198	194	165	208	316	487	448	106	1	2259
Cappellai, guantai, berrettai . .	11	13	31	25	42	54	61	28	13	..	278
Barbieri	50	87	129	88	87	146	181	129	24	..	921
Mugnai, pastai, fornai, panettieri.	85	130	210	212	280	440	536	344	54	..	2291
Orefici, orologiai, gioiellieri . .	33	44	43	50	57	86	86	45	11	..	455
Caffettieri, pasticciere, cioccolat- tieri, birrai	15	23	54	50	76	125	136	75	11	..	565
Trattori, vinai, osti, liquoristi .	18	21	119	165	210	282	263	159	25	..	1262
Camerieri d'esercizi pubblici. . .	29	50	74	75	77	84	69	30	5	..	493
Lattai e casari.	13	15	33	30	37	59	75	38	9	..	309
Macellai, pizzicagnoli, trippaioli.	31	56	107	141	165	212	193	136	30	..	1071
Fabbricanti e operai non speci- ficati.	249	235	361	382	447	569	656	414	96	..	3409
Marinai, pescatori, barcaiuoli, piloti, palombari, capitani marittimi	50	81	137	145	200	357	500	513	154	1	2138
Cocchieri, stallieri, carrettieri, mulattieri	92	151	327	425	550	697	770	517	87	5	3621

Segue TAVOLA VIII. — MORTI CLASSIFICATI SECONDO L'ETÀ ED IL SESSO, PER COMPARTIMENTI E PEL REGNO.
Anno 1907. Anno 1907.

ANNI DI ETÀ dei morti	LAZIO		ABRUZZI e MOLISE		CAMPANIA		PUGLIE		BASILI- CATA		CALABRIE		SICILIA		SARDE- GNA		REGNO		
	Maschi	Femmine	Maschi	Femmine	Maschi	Femmine	Maschi	Femmine	Maschi	Femmine	Maschi	Femmine	Maschi	Femmine	Maschi	Femmine	Maschi	Femmine	TOTALE
Non superiore a 1 anno.	2599	2166	3367	3064	7798	6674	7124	6927	1496	1335	3585	3402	10850	9991	1762	1510	89093	76530	165623
Da oltre 1 anno a 2 anni.	1024	1056	1322	1284	3293	3153	3807	3690	685	667	1275	1310	5228	5183	754	679	30504	29555	60059
» 2 anni a 3 »	417	412	559	592	1449	1368	1445	1502	343	343	739	775	1979	2089	490	389	12301	12345	24646
» 3 » 4 »	235	249	230	265	915	824	614	605	195	220	423	442	982	916	235	206	6691	6513	13204
» 4 » 5 »	147	169	146	153	588	599	340	378	127	159	278	295	564	589	189	159	4357	4573	8930
Da 0 » 5 »	4422	4052	5624	5353	13983	12618	13330	12502	2346	2724	6245	6224	19603	18718	3430	2943	142946	129516	272462
Da oltre 5 » 6 »	113	116	102	120	373	412	203	205	88	99	174	180	393	400	123	133	3007	3036	6043
» 6 » 7 »	74	82	118	92	299	314	157	174	86	74	138	140	295	265	99	119	2345	2451	4796
» 7 » 8 »	54	77	47	88	199	234	127	148	70	58	126	130	225	210	68	86	1749	1868	3617
» 8 » 9 »	56	66	58	57	182	189	88	100	46	41	82	94	177	164	60	59	1447	1517	2964
» 9 » 10 »	44	47	52	64	153	173	73	105	41	32	77	80	146	143	44	48	1260	1296	2556
» 5 » 10 »	341	338	377	421	1206	1322	648	732	331	304	597	624	1236	1182	394	445	9808	10168	19976
» 10 » 11 »	53	38	36	60	118	131	72	90	28	29	53	70	112	139	32	53	1089	1287	2376
» 11 » 12 »	38	35	29	34	111	124	52	62	28	21	55	58	109	132	33	42	1022	1095	2117
» 12 » 13 »	37	48	45	39	105	127	62	87	19	20	62	61	129	152	45	40	1018	1150	2168
» 13 » 14 »	36	41	35	45	98	122	57	80	20	18	36	63	108	139	29	26	920	1185	2105
» 14 » 15 »	45	40	42	53	109	157	63	91	19	28	60	49	98	160	35	45	1019	1381	2400
» 10 » 15 »	209	202	187	231	541	661	306	410	114	116	266	301	556	722	174	206	5063	6098	11166
» 15 » 20 »	312	291	238	276	740	763	434	571	86	106	235	316	712	947	174	277	6806	8472	15278
» 20 » 25 »	363	320	238	335	859	855	471	613	105	127	267	341	948	1030	223	307	8635	9722	18357
» 25 » 30 »	261	289	206	297	621	728	416	513	92	110	216	299	722	831	230	334	6873	8758	15631
» 30 » 35 »	259	264	190	274	654	705	357	518	63	115	203	323	682	808	204	285	6601	8295	14896
» 35 » 40 »	275	292	189	271	652	701	388	409	75	89	181	265	656	703	220	228	6703	7747	14450
» 40 » 45 »	402	347	213	321	773	799	447	427	85	114	264	357	791	801	261	226	8149	8163	16312
» 45 » 50 »	436	331	278	268	848	720	537	422	111	89	289	293	947	747	263	229	9146	7729	16875
» 50 » 55 »	486	401	388	390	1107	973	665	545	143	151	430	422	1215	1005	336	241	11454	9831	21285
» 55 » 60 »	636	496	472	466	1213	1176	699	594	171	186	426	423	1386	1163	918	258	13747	12131	25878
» 60 » 65 »	778	689	685	700	1861	1760	880	841	245	324	658	763	1848	1712	491	374	19290	18053	37343
» 65 » 70 »	806	718	767	929	1906	2019	985	1020	226	346	675	869	1875	1856	449	431	21826	21452	43278
» 70 » 75 »	764	918	1235	1376	2569	2891	1234	1389	373	481	1005	1262	2126	2559	516	577	26289	26999	53288
» 75 » 80 »	697	704	1025	1145	2347	2598	1050	1315	298	389	789	923	1789	2131	473	466	23142	23563	46705
» 80 » 85 »	457	489	1003	1014	2129	2480	898	1202	285	337	799	1009	1631	2192	230	346	17866	18786	36652
» 85 » 90 »	166	178	421	426	914	1128	417	550	113	128	384	370	821	981	130	175	7334	7915	15249
» 90 » 95 »	34	46	72	86	224	295	86	111	25	31	125	147	199	306	37	60	1489	1888	3377
» 95 » 100 »	7	10	10	10	51	68	16	34	4	7	22	44	72	59	13	20	290	364	654
Al di sopra di 100 »	..	1	1	..	5	11	1	1	..	3	4	8	1	7	..	6	15	46	61
Età ignota	17	21	24	25	91	65	26	34	9	8	38	36	22	51	41	50	632	528	1160
TOTALE.	12128	11447	13843	14619	35294	35336	24291	24743	5805	6285	14118	15616	39838	40516	8547	8484	354109	346224	700333

TAVOLA IX. — MORTI NEL REGNO CLASSIFICATI SECONDO LO STATO CIVILE ED IL SESSO IN RAPPORTO ALL' ETÀ.

Anno 1907.

Anno 1907.

ANNI DI ETÀ DEI MORTI	CELIBI		CONIUGATI		VEDOVI		STATO CIVILE IGNOTO		COMPLESSO		TOTALE GENERALE
	Maschi	Femmine	Maschi	Femmine	Maschi	Femmine	Maschi	Femmine	Maschi	Femmine	
Sotto i 15 anni	157822	145782	157822	145782	303604
Da oltre 15 anni a 18 anni.	3608	4768	2	51	..	1	3610	4820	8430
» 18 » 21 »	4900	4835	42	676	3	12	11	5	4956	5528	10484
» 21 » 25 »	6212	4333	619	3433	10	52	34	28	6875	7846	14721
» 25 » 30 »	4247	2816	2497	5750	69	159	60	33	6873	8758	15631
» 30 » 35 »	2547	1734	3841	6267	151	268	62	26	6601	8295	14896
» 35 » 40 »	1774	1385	4631	5944	228	398	70	20	6703	7747	14450
» 40 » 45 »	1818	1290	5856	6131	380	706	95	36	8149	8163	16312
» 45 » 50 »	1693	1219	6788	5394	580	1086	85	30	9146	7729	16875
» 50 » 55 »	1885	1463	8437	6332	1032	1985	100	51	11454	9831	21285
» 55 » 60 »	2065	1658	9827	7018	1747	3394	108	61	13747	12131	25878
» 60 » 65 »	2698	2340	13094	8663	3352	6954	146	96	19290	18053	37343
» 65 » 70 »	2760	2496	13577	8106	5339	10754	150	96	21826	21452	43278
» 70 » 75 »	2870	3169	14342	7198	8894	16499	183	133	26289	26999	53288
» 75 » 80 »	2439	2654	10177	4233	10397	16557	129	119	23142	23563	46705
» 80 » 85 »	1640	2128	6005	1939	10092	14617	129	102	17866	18786	36652
» 85 » 90 »	663	905	1853	495	4785	6464	33	51	7334	7915	15249
» 90 » 95 »	168	226	267	89	1032	1561	22	12	1439	1888	3377
» 95 » 100 »	28	25	46	16	211	321	5	2	290	364	654
Al di sopra di 100 anni.	3	6	2	..	9	39	1	1	15	46	61
Età ignota	36	38	59	52	22	63	515	375	632	528	1160
TOTALE . . .	201876	185270	101962	77787	48333	81890	1938	1277	354109	346224	700333

TAVOLA VII. — MORTI CLASSIFICATI SECONDO IL SESSO E LO STATO CIVILE, PER COMPARTIMENTI E PEL REGNO.

Anno 1907.

Anno 1907.

COMPARTIMENTI	STATO CIVILE DEI MORTI											
	MASCHI						FEMMINE					
	CELIBI		Coniugati	Vedovi	di stato civile ignoto	TOTALE	NUBILI		Coniugate	Vedove	di stato civile ignoto	TOTALE
	di non oltre 15 anni	di oltre 15 anni					di non oltre 15 anni	di oltre 15 anni				
Piemonte	10930	5126	10904	5384	135	32479	9785	4926	7988	9065	96	31860
Liguria	3822	2157	3790	1829	120	11718	3512	1741	2639	2998	36	10926
Lombardia	23329	6658	14744	7184	174	52089	20617	6041	11151	10961	103	48873
Veneto	15217	3901	9514	4596	138	33366	13364	3536	7038	7492	87	31517
Ex Ducati (1)	5770	1670	3653	2159	57	13309	5132	1243	3082	2956	36	12449
Romagne (2)	5580	2035	3877	2030	70	13592	5025	1488	2708	3170	42	12433
Toscana	9307	3912	8234	4735	131	26319	8511	2917	6557	6395	59	24439
Marche	4273	1293	3270	1822	44	10702	4023	1229	2381	2754	23	10410
Umbria	2623	946	1949	1132	16	6671	2407	754	1565	1543	2	6271
Lazio	4972	1988	3468	1576	124	12123	4642	1347	2681	2712	65	11447
Abruzzi e Molise	6188	1181	4261	2129	84	13843	6010	1215	3741	3587	66	14619
Campania	15730	4186	10322	4635	361	35294	14601	4112	8145	8331	147	35336
Puglie	14284	2021	5825	2105	56	24291	13644	2125	4382	4540	52	24743
Basilicata	3291	416	1465	602	31	5805	3144	463	1171	1468	39	6285
Calabria	7108	1350	3919	1635	106	14418	7149	1585	3181	3590	111	15616
Sicilia	21395	4014	10456	3780	193	39838	20622	3744	7558	8364	228	40516
Sardegna	3998	1200	2311	940	98	8547	3594	1022	1819	1964	85	8484
REGNO	157822	44054	101962	48333	1938	354109	145782	39488	77787	81890	1277	346224

(1) Provincie di Modena, Parma, Piacenza e Reggio nell' Emilia.

(2) Provincie di Bologna, Ferrara, Forlì e Ravenna.

TAVOLA VIII. — MORTI CLASSIFICATI SECONDO L'ETÀ ED IL SESSO, PER COMPARTIMENTI E PEL REGNO.

Anno 1907.

Anno 1907.

ANNI DI ETÀ dei morti	PIEMONTE		LIGURIA		LOMBARDIA		VENETO		EX DUCATI (Modena, Parma, Piacenza e Reggio)		ROMAGNE (Bologna, Ferrara, Forlì e Ravenna)		TOSCANA		MARCHE		UMBRIA	
	Maschi	Femmine	Maschi	Femmine	Maschi	Femmine	Maschi	Femmine	Maschi	Femmine	Maschi	Femmine	Maschi	Femmine	Maschi	Femmine	Maschi	Femmine
	Non superiore a 1 anno.	6786	5442	2164	1883	14927	12157	9661	7892	3863	3231	3554	3057	5439	4616	2634	2392	1594
Da oltre 1 anno a 2 anni.	1519	1449	696	631	3720	3551	2258	2173	866	816	911	856	1767	1701	871	850	508	506
» 2 anni a 3 »	610	656	254	266	1441	1334	908	901	312	340	328	309	603	654	276	285	178	180
» 3 » 4 »	433	463	182	167	826	794	532	501	149	164	174	146	374	345	112	127	80	79
» 4 » 5 »	322	376	123	108	544	588	381	390	139	113	112	131	222	244	90	75	50	47
Da 0 » 5 »	9670	8386	3419	3055	21428	18424	13740	11857	5329	4654	5079	4499	8405	7560	3983	3729	2410	2203
Da oltre 5 » 6 »	268	230	81	92	394	389	272	265	84	74	94	85	163	151	56	57	26	28
» 6 » 7 »	183	241	52	62	301	324	229	225	64	75	57	76	128	128	36	32	29	28
» 7 » 8 »	125	139	49	50	234	214	160	156	49	61	53	58	113	108	29	29	21	22
» 8 » 9 »	107	122	29	48	168	203	149	138	53	39	56	47	87	90	27	34	22	26
» 9 » 10 »	107	100	36	37	140	171	127	114	42	29	59	38	81	75	19	31	19	9
» 5 » 10 »	790	832	247	289	1237	1301	937	898	292	278	319	304	572	552	167	183	117	113
» 10 » 11 »	101	135	21	44	136	183	128	128	34	35	50	31	74	84	18	23	23	14
» 11 » 12 »	90	116	33	29	141	163	123	112	27	29	39	39	78	64	22	19	14	16
» 12 » 13 »	96	92	31	26	125	163	102	108	26	40	30	52	56	72	27	11	21	12
» 13 » 14 »	76	101	26	29	124	158	97	138	33	39	39	49	56	84	27	29	23	24
» 14 » 15 »	107	123	45	40	138	225	90	123	29	47	24	51	66	95	29	29	20	25
» 10 » 15 »	470	567	156	168	664	892	540	609	149	190	182	222	330	399	123	111	101	91
» 15 » 20 »	624	853	240	313	1056	1437	618	781	237	296	289	307	537	634	168	182	106	122
» 20 » 25 »	939	1025	374	344	1310	1675	804	849	306	373	385	347	675	763	211	233	157	185
» 25 » 30 »	717	977	306	379	1125	1508	611	845	212	311	261	312	580	691	170	198	127	136
» 30 » 35 »	718	948	340	330	1009	1317	642	782	215	299	217	303	593	682	147	194	103	148
» 35 » 40 »	732	903	357	350	1087	1198	654	786	178	323	238	287	544	602	172	188	105	152
» 40 » 45 »	925	934	448	320	1247	1191	714	739	258	307	316	287	646	617	207	219	152	157
» 45 » 50 »	1053	923	381	341	1457	1147	763	643	315	286	350	323	691	635	243	194	184	133
» 50 » 55 »	1206	1159	510	369	1832	1505	916	757	383	351	426	311	899	797	332	280	180	174
» 55 » 60 »	1484	1423	585	429	2313	1949	1161	1016	480	496	627	467	1140	973	378	383	258	238
» 60 » 65 »	2142	2120	754	573	3121	2996	1690	1459	753	669	869	730	1607	1383	569	617	399	343
» 65 » 70 »	2568	2480	741	735	3780	3568	2123	2034	986	887	991	787	1835	1642	720	749	393	382
» 70 » 75 »	2959	2900	867	893	3788	3525	2450	2336	1184	974	1156	1044	2427	2179	1029	1098	607	597
» 75 » 80 »	2725	2711	874	868	3072	2766	2221	2280	1050	900	933	900	2263	2045	965	874	571	548
» 80 » 85 »	1880	1784	692	672	1780	1662	1829	1817	669	548	643	663	1691	1533	770	667	480	371
» 85 » 90 »	678	715	297	354	559	616	762	820	257	236	239	247	722	607	278	247	176	137
» 90 » 95 »	133	144	71	117	112	112	126	160	37	38	32	59	96	101	46	50	34	25
» 95 » 100 »	18	13	9	11	12	14	22	20	2	9	5	12	12	18	4	6	11	12
Al di sopra di 100 »	..	1	..	5	1	1	1	1	1	1
Età ignota	48	62	50	11	100	70	43	24	16	13	35	22	53	25	19	8	..	3
TOTALE.	32479	31860	11718	10926	52089	48873	33366	31517	13309	12449	13592	12433	26319	24439	10702	10410	6671	6271

Segue TAVOLA XI. — MASCHI MORTI NEL REGNO IN ETÀ DA QUINDICI ANNI COMPIUTI IN SU,
CLASSIFICATI SECONDO LA PROFESSIONE E PER GRUPPI DI ETÀ. Anno 1907.

PROFESSIONI	GRUPPI DI ETÀ										TOTALE
	Da oltre 15 anni a 20	Da oltre 20 anni a 25	Da oltre 25 anni a 35	Da oltre 35 anni a 45	Da oltre 45 anni a 55	Da oltre 55 anni a 65	Da oltre 65 anni a 75	Da oltre 75 anni a 85	Al di sopra di 85 anni compiuti	Età ignota	
Ferrovieri e tramvieri	12	42	92	113	160	95	45	15	3	1	578
Fattorini postali e telegrafici .	10	16	40	48	69	84	50	32	2	..	951
Droghieri e farmacisti.	7	11	35	41	48	74	121	91	17	..	445
Negozianti, albergatori, sensali, spedizionieri, agenti di cam- bio, chincaglieri, tabaccai, impresari, ecc.	108	185	437	633	1034	1477	1529	1052	227	3	6685
Commessi e ragionieri.	71	93	140	97	115	125	111	37	7	1	797
Fruttivendoli, pescivendoli, frig- gitori, venditori ambulanti.	21	32	92	122	195	243	324	223	42	..	1294
Domestici, uscieri, sagrestani, campanari cuochi e portieri.	45	66	159	236	333	591	697	485	97	1	2710
Facchini, lavandai, spazzini, cri- vellatori, attacchini, spacca- legna, lustrascarpe, lampio- nai, cavacessi, accalappia- ciani	35	52	148	231	368	498	504	270	34	1	2191
Impiegati e pensionati civili pub- blici e privati, magistrati. .	50	176	355	469	811	1329	1863	1579	325	1	6958
Corpi armati (escluso l'esercito).	3	43	115	119	124	117	126	70	10	..	727
Militari e pensionati militari. .	20	487	32	96	75	51	103	66	10	..	990
Maestri, professori, ecc.	1	9	99	65	116	198	174	107	29	..	738
Sacerdoti, monaci, chierici . . .	14	55	137	115	143	305	686	631	237	..	2373
Medici, veterinari, dentisti, fle- botomi	3	47	64	92	90	126	110	37	2	571
Infermieri	5	21	24	19	22	15	5	1	1	113
Avvocati, procuratori, notai, u- scieri giudiziari	3	46	73	100	164	213	180	43	..	822
Ingegneri, agrimensori, archit. .	..	12	33	36	57	105	125	78	21	1	468
Proprietari, benestanti, capital.	111	234	450	603	1034	2105	3598	3769	1037	4	13045
Studenti	565	285	62	912
Mendicanti e ricoverati.	19	31	70	102	137	237	693	343	180	9	2376
Detenuti	1	..	3	1	4	1	10
Altre professioni e professioni ignote	514	985	574	598	818	1258	2092	2024	498	513	9279
TOTALE . .	6806	8635	13474	14852	20600	33037	43115	41008	9128	632	196287